



สำมะโนอุตสาหกรรม พ.ศ. 2560  
THE 2017 INDUSTRIAL CENSUS

จังหวัดสตูล  
SATUN PROVINCE

สำนักงานสถิติแห่งชาติ  
กระทรวงดิจิทัลเพื่อเศรษฐกิจและสังคม

NATIONAL STATISTICAL OFFICE  
MINISTRY OF DIGITAL ECONOMY AND SOCIETY



สำมะโนอุตสาหกรรม พ.ศ. 2560

จังหวัดสตูล

THE 2017 INDUSTRIAL CENSUS  
SATUN PROVINCE



สำนักงานสถิติแห่งชาติ

หน่วยงานเจ้าของเรื่อง	สำนักงานสถิติจังหวัดสตูล ศาลากลางจังหวัดสตูล อำเภอเมือง จังหวัดสตูล 91000 โทรศัพท์ 074711161 โทรสาร 074711161 ไปรษณีย์อิเล็กทรอนิกส์ satun@nso.go.th
หน่วยงานที่เผยแพร่	กองสถิติพยากรณ์ สำนักงานสถิติแห่งชาติ ศูนย์ราชการเฉลิมพระเกียรติ 80 พรรษาฯ อาคารรัฐประศาสนภักดี ชั้น 2 ถนนแจ้งวัฒนะ เขตหลักสี่ กรุงเทพฯ 10210 โทรศัพท์ 0 2141 7498 โทรสาร 0 2143 8132 ไปรษณีย์อิเล็กทรอนิกส์ binfopub@nso.go.th
ปีที่จัดพิมพ์	2561
จัดพิมพ์โดย	สำนักงานสถิติจังหวัดสตูล

## คำนำ

อุตสาหกรรมเป็นกิจกรรมทางเศรษฐกิจที่สำคัญของประเทศ สร้างรายได้ให้กับประเทศเป็นอย่างมาก อุตสาหกรรมในประเทศไทยกำลังเปลี่ยนผ่านภาคอุตสาหกรรมไปสู่ Industry 4.0 พัฒตามนโยบายประเทศไทย 4.0 ซึ่งเป็นอุตสาหกรรมกำลังก้าวสู่การปฏิวัติครั้งใหม่ด้วยการนำนวัตกรรมและเทคโนโลยีสมัยใหม่เข้ามาเป็นกลไกขับเคลื่อนให้เกิดการพัฒนาในด้านต่างๆ ภายใน 20 ปี ข้างหน้า ปัจจุบันทุกประเทศบนโลกมีการเชื่อมต่อกันอย่างไร้พรมแดนในทุกมิติ ทั้งความร่วมมือทางการค้า ด้านการพัฒนาโครงสร้างพื้นฐานและความร่วมมือทางด้านเศรษฐกิจและสังคมย่อมเกิดการแข่งขันสูงชันเรื่อยๆ ประเทศไทยจำเป็นต้องปรับตัวสู่การพัฒนาในยุคอุตสาหกรรม 4.0 ด้วยเพื่อเพิ่มศักยภาพของตนเองในการแข่งขัน ข้อมูลสถิติด้านอุตสาหกรรมการผลิตจึงมีความสำคัญมากใช้ในการวางแผนพัฒนา Industry 4.0 ในแต่ละด้าน สำนักงานสถิติแห่งชาติตระหนักถึงความสำคัญดังกล่าวจึงได้จัดทำสำมะโนอุตสาหกรรมขึ้น เพื่อให้ประเทศมีข้อมูลสถิติพื้นฐานที่สำคัญทางด้านอุตสาหกรรมอย่างต่อเนื่องเพื่อภาครัฐและเอกชนใช้ในการกำหนดนโยบายและวางแผนพัฒนาเศรษฐกิจด้านอุตสาหกรรมทั้งในระดับประเทศและระดับจังหวัดเพื่อเพิ่มศักยภาพในการแข่งขันในตลาดโลก

ในการจัดทำสำมะโนอุตสาหกรรม พ.ศ. 2560 ครั้งนี้ ได้กำหนดแผนการดำเนินงานเป็น 2 ขั้นตอน คือ ขั้นการเก็บรวบรวมข้อมูลพื้นฐานหรือการนับจุดสถานประกอบการทุกประเภท ซึ่งดำเนินการในปี 2559 และขั้นการเก็บรวบรวมข้อมูลรายละเอียดหรือการแจงนับสถานประกอบการในอุตสาหกรรมการผลิตดำเนินการในปี 2560

รายงานฉบับนี้ เป็นรายงานผลจากการเก็บรวบรวมข้อมูลรายละเอียดเฉพาะอุตสาหกรรมการผลิต ซึ่งจัดจำแนกประเภทสถานประกอบการตามการจัดมาตรฐานอุตสาหกรรมประเทศไทยปี 2552 (Thailand Standard Industrial Classification: TSIC 2009) ที่ตั้งอยู่ในเขตเทศบาลและนอกเขตเทศบาลของจังหวัดสตูล โดยทำการเก็บรวบรวมข้อมูลในระหว่างเดือนเมษายน - กรกฎาคม 2560 ข้อมูลที่นำเสนอเป็นการดำเนินการในรอบปี 2559 การนำเสนอผลนั้น ได้นำเสนอข้อมูลเป็น 2 ตอน คือ ตอนที่ 1 ข้อมูลทั่วไปของสถานประกอบการ และตอนที่ 2 ข้อมูลการดำเนินการ จำแนกตามขนาดของสถานประกอบการ และจำแนกตามประเภทอุตสาหกรรม นอกจากนี้ข้อมูลสถิติดังกล่าวยังมีข้อมูลเกี่ยวกับข้อมูลจำแนกตามอำเภอ แต่ไม่ได้นำเสนอในรายงานฉบับนี้ ผู้สนใจสามารถติดต่อขอข้อมูลได้ที่สำนักงานสถิติจังหวัดสตูล

สำนักงานสถิติแห่งชาติ ใคร่ขอขอบคุณผู้ประกอบการและผู้เกี่ยวข้องทุกฝ่ายที่ได้ให้ความร่วมมือในการให้ข้อมูล ซึ่งข้อมูลที่ได้จะเป็นประโยชน์สำหรับผู้ใช้อุปกรณ์ทั้งภาครัฐบาลและภาคเอกชนต่อไป

## บทสรุปสำหรับผู้บริหาร

เนื่องจากบริบทของประเทศมีการเปลี่ยนแปลงทั้งด้านเศรษฐกิจสังคมและการเมืองที่ส่งผลกระทบต่อภาคอุตสาหกรรมทำให้โครงสร้างการดำเนินธุรกิจและอุตสาหกรรมเปลี่ยนแปลงไป เช่น วิสาหกิจขนาดกลางและขนาดย่อม (SMEs) มีอัตราการขยายตัวเพิ่มขึ้นและมีธุรกิจทางการค้า การบริการ และอุตสาหกรรมใหม่ๆ เกิดขึ้นเป็นต้น ซึ่งถือเป็นกลไกที่สำคัญต่อการเจริญเติบโตของระบบเศรษฐกิจของประเทศ ดังนั้นข้อมูลสถิติและสารสนเทศโครงสร้างชั้นพื้นฐานเกี่ยวกับการประกอบธุรกิจและอุตสาหกรรม จึงมีความสำคัญและจำเป็นสำหรับภาครัฐและเอกชนใช้ในการกำหนดนโยบายและวางแผนพัฒนาด้านเศรษฐกิจและอุตสาหกรรมทั้งในระดับประเทศและระดับท้องถิ่น เพื่อเพิ่มขีดความสามารถในการแข่งขันทางเศรษฐกิจในตลาดโลก

สำนักงานสถิติแห่งชาติ จัดทำสำมะโนอุตสาหกรรมทุก 10 ปี ตามข้อเสนอแนะขององค์การสหประชาชาติ และได้วางแผนเปลี่ยนเป็นจัดทำทุก 5 ปี เพื่อให้ประเทศมีข้อมูลพื้นฐานที่สำคัญทางด้านอุตสาหกรรมการผลิตอย่างต่อเนื่องเพื่อใช้ในการวิเคราะห์และติดตามสถานการณ์ด้านเศรษฐกิจของประเทศและภูมิภาค ซึ่งที่ผ่านมาสำนักงานสถิติแห่งชาติจัดทำสำมะโนอุตสาหกรรมมาแล้ว 4 ครั้ง ในปี 2540 ปี 2550 และปี 2555 สำหรับปี 2560 เป็นการจัดทำสำมะโนอุตสาหกรรมครั้งที่ 5 ของประเทศไทย

ในการจัดทำสำมะโนอุตสาหกรรม พ.ศ. 2560 ได้กำหนดแผนการดำเนินงานเป็น 2 ขั้นตอนคือ ขั้นตอนการเก็บรวบรวมข้อมูลพื้นฐานหรือการนับจุดสถานประกอบการ ทุกประเภท ซึ่งดำเนินการในปี 2559 และขั้นตอนการเก็บรวบรวม ข้อมูลรายละเอียดหรือการแจงนับสถานประกอบการในอุตสาหกรรมการผลิตดำเนินการในปี 2560

สำหรับรายงานผลสำมะโนอุตสาหกรรม พ.ศ. 2560 ฉบับนี้เป็นผลการเก็บรวบรวมข้อมูลรายละเอียดเกี่ยวกับการประกอบกิจการของสถานประกอบการในปี 2559 ซึ่งจัดจำแนกประเภทสถานประกอบการตามการจัดประเภทมาตรฐานอุตสาหกรรมประเทศไทย ปี 2552 (TSIC2009) และดำเนินการเก็บรวบรวมข้อมูลระหว่างเดือนเมษายน-กรกฎาคม พ.ศ. 2560 ข้อมูลที่นำเสนอเป็นข้อมูลของสถานประกอบการอุตสาหกรรมการผลิตทั่วประเทศที่ตั้งอยู่ในจังหวัดสตูล ซึ่งสรุปได้ดังนี้

### ● การเก็บรวบรวมข้อมูลพื้นฐาน : การนับจุด

โดยมีผลการเก็บรวบรวมข้อมูลพื้นฐานของสถานประกอบการที่ประกอบธุรกิจเกี่ยวกับธุรกิจทางการค้า ธุรกิจทางการบริการ การผลิต การก่อสร้าง การขนส่งทางบกและสถานที่เก็บสินค้า กิจกรรมด้านข้อมูลข่าวสารและการสื่อสาร และกิจกรรมด้านโรงพยาบาลเอกชนในปี 2559 นั้นพบว่า มีสถานประกอบการจำนวนทั้งสิ้น 12,156 แห่ง ส่วนใหญ่ ร้อยละ 38.0 ดำเนินธุรกิจเกี่ยวกับการขายปลีก รองลงมาประกอบกิจกรรมบริการอาหารและเครื่องดื่มและการผลิต ร้อยละ 16.4 และร้อยละ 11.9 ตามลำดับ ส่วนสถานประกอบการที่ประกอบกิจกรรมบริการอื่นๆ การขายส่งและการขายปลีก การซ่อมแซมยานยนต์ และจักรยานยนต์ มีร้อยละ 7.8, 7.1 และ 6.8 ตามลำดับ สำหรับสถานประกอบการที่ประกอบกิจกรรมทางเศรษฐกิจ

นอกเหนือจากที่กล่าวข้างต้น แต่ละกิจกรรมมีสัดส่วนต่ำกว่าร้อยละ 3.0 ของสถานประกอบการทั้งสิ้น (ภาพที่ 1)

ภาพที่ 1 ร้อยละสถานประกอบการของข้อมูลพื้นฐาน จำแนกตามกิจกรรมทางเศรษฐกิจ

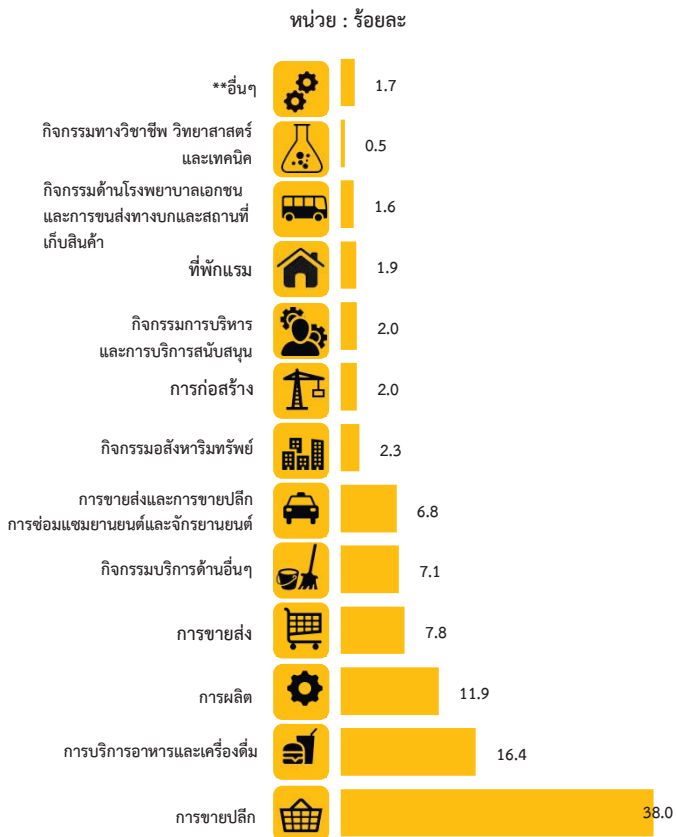

\*\* อื่นๆ หมายถึง การจัดการบำบัดน้ำเสียของเสียและสิ่งปฏิกูล ข้อมูลข่าวสารและการสื่อสาร และโรงพยาบาลเอกชน

● ข้อมูลรายละเอียด: งานแรงงาน

1. จำนวนสถานประกอบการ

จากการเก็บรวบรวมข้อมูลรายละเอียดของสถานประกอบการที่ดำเนินกิจการอุตสาหกรรมการผลิตในหมวดใหญ่การผลิต การจัดหา การจัดการและบำบัดน้ำเสีย ของเสียและสิ่งปฏิกูล และหมวดย่อยการจัดพิมพ์จำหน่ายหรือเผยแพร่ ผลจากสำมะโนอุตสาหกรรม พ.ศ. 2560 ของจังหวัดสตูลมีจำนวนสถานประกอบการทั้งสิ้น 1,454 แห่ง มีอุตสาหกรรมสำคัญ

คือ การผลิตผลิตภัณฑ์อาหารร้อยละ 37.6 อุตสาหกรรมในลำดับรองลงไป ได้แก่การผลิตเสื้อผ้าเครื่องแต่งกาย ร้อยละ 21.6การผลิตผลิตภัณฑ์โลหะประดิษฐ์ (ยกเว้นเครื่องจักรและอุปกรณ์) ร้อยละ 12.9การผลิตไม้และผลิตภัณฑ์จากไม้และไม้ก๊อก ร้อยละ 5.4 การผลิตผลิตภัณฑ์อื่นๆ ร้อยละ 4.9การผลิตผลิตภัณฑ์อื่นๆที่ทำจากแร่โลหะ ร้อยละ 4.3 การซ่อมและการติดตั้งเครื่องจักรอุปกรณ์ ร้อยละ 3.0 การผลิตเครื่องดื่ม ร้อยละ 2.0 การพิมพ์ และการผลิตซ้ำสื่อบันทึกข้อมูล ร้อยละ 1.7 การผลิตสิ่งทอและการผลิตผลิตภัณฑ์ยางและพลาสติก ร้อยละ 1.4 การผลิตเฟอร์นิเจอร์ ร้อยละ 1.3 สำหรับหมวดย่อยอื่นๆ นอกเหนือจากที่กล่าวข้างต้น มีจำนวนต่ำกว่าร้อยละ1.0ตามลำดับ(ภาพที่ 2)

ภาพที่ 2 ร้อยละของสถานประกอบการอุตสาหกรรม การผลิต จำแนกตามหมวดย่อยอุตสาหกรรม

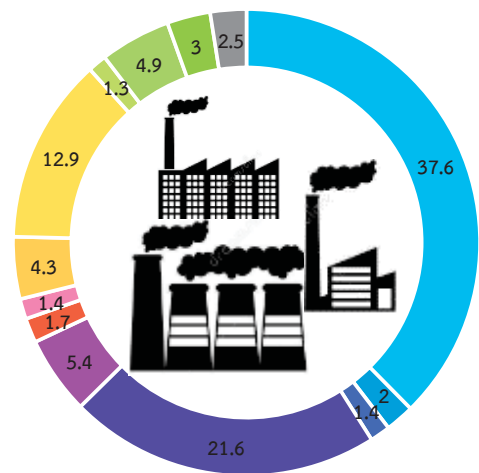

- หมวดย่อย 10 การผลิตผลิตภัณฑ์อาหาร
- หมวดย่อย 11 การผลิตเครื่องดื่ม
- หมวดย่อย 13 การผลิตสิ่งทอ
- หมวดย่อย 14 การผลิตเสื้อผ้าเครื่องแต่งกาย
- หมวดย่อย 16 การผลิตไม้และผลิตภัณฑ์จากไม้และไม้ก๊อก (ยกเว้นเฟอร์นิเจอร์) การผลิตสิ่งของจากฟาง และวัสดุสังเคราะห์อื่นๆ
- หมวดย่อย 18 การพิมพ์และการผลิตซ้ำสื่อบันทึกข้อมูล

-  หมวดย่อย 22 การผลิตผลิตภัณฑ์ยางและพลาสติก
-  หมวดย่อย 23 การผลิตผลิตภัณฑ์อื่นๆ ที่ทำจากแร่โลหะ
-  หมวดย่อย 25 การผลิตผลิตภัณฑ์โลหะประดิษฐ์ (ยกเว้นเครื่องจักรและอุปกรณ์)
-  หมวดย่อย 31 การผลิตเฟอร์นิเจอร์
-  หมวดย่อย 32 การผลิตผลิตภัณฑ์อื่นๆ
-  หมวดย่อย 33 การซ่อมและการติดตั้งเครื่องจักรและอุปกรณ์
-  หมวดย่อยอื่นๆ ได้แก่ 19-21, 26, 29-30, 37-38 และ 58

## 2. ขนาดของสถานประกอบการ

เมื่อพิจารณาขนาดของสถานประกอบการ ซึ่งวัดด้วยจำนวนคนทำงาน พบว่า ส่วนใหญ่เป็นสถานประกอบการที่มี คนทำงาน 1 – 15 คน จำนวน 1,397 แห่ง หรือร้อยละ 96.1 และอีกจำนวน 57 แห่ง หรือ ร้อยละ 3.9 เป็นสถานประกอบการที่มีคนทำงาน 16 คนขึ้นไป โดยเป็นสถานประกอบการที่มีคนทำงาน 16-25 คน ร้อยละ 2.0 สถานประกอบการที่มีคนทำงาน 26-30 คน ร้อยละ 0.6 สถานประกอบการ 31-50 คน ร้อยละ 0.3 สถานประกอบการ 51 -200 คน ร้อยละ 0.7 ส่วนสถานประกอบการขนาดใหญ่ ที่มีคนทำงานมากกว่า 200 คน มีสัดส่วนเพียงเล็กน้อย ร้อยละ 0.3 ของจำนวนสถานประกอบการทั้งสิ้นตามลำดับ(ภาพที่ 3)

ภาพที่ 3 จำนวนสถานประกอบการอุตสาหกรรมการผลิต จำแนกตามขนาดของสถานประกอบการ (จำนวนคนทำงาน)

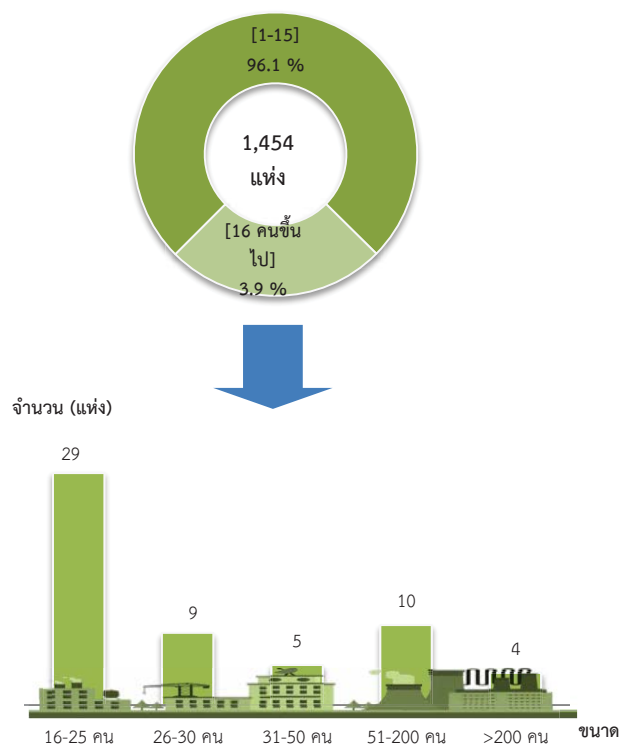

## 3. รูปแบบการจัดตั้งตามกฎหมาย

เมื่อพิจารณารูปแบบการจัดตั้งตามกฎหมาย พบว่า สถานประกอบการส่วนใหญ่ ร้อยละ 90.4 มีรูปแบบการจัดตั้งเป็นส่วนบุคคล รองลงมาเป็นกลุ่มแม่บ้าน ร้อยละ 5.3 บริษัทจำกัด บริษัทจำกัด (มหาชน) ร้อยละ 1.4 สำหรับที่เป็นห้างหุ้นส่วนจำกัด ห้างหุ้นส่วนสามัญนิติบุคคลส่วนราชการ รัฐวิสาหกิจ สหกรณ์ และอื่นๆมีเพียง ร้อยละ 2.9(ภาพที่ 4)



ภาพที่ 4 ร้อยละของสถานประกอบการอุตสาหกรรมการผลิต  
จำแนกตามรูปแบบการจัดตั้งตามกฎหมาย

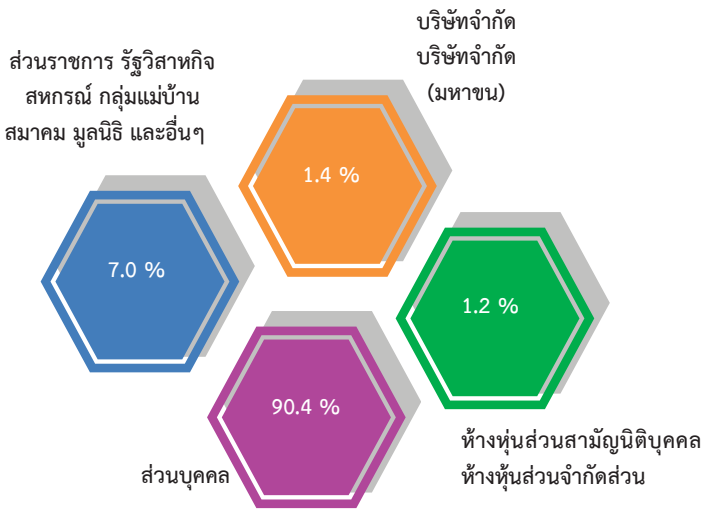

#### 4. รูปแบบการจัดตั้งทางเศรษฐกิจ

เมื่อพิจารณาการจัดตั้งทางเศรษฐกิจ พบว่าสถานประกอบการ ส่วนใหญ่ร้อยละ 99.4 เป็นสถานประกอบการที่เป็นสำนักงานแห่งเดียว ที่เหลือร้อยละ 0.3 เป็นสำนักงานสาขา และร้อยละ 0.3 เป็นสำนักงานใหญ่ (ภาพที่ 5)

ภาพที่ 5 ร้อยละของสถานประกอบการอุตสาหกรรม  
การผลิต จำแนกตามรูปแบบการจัดตั้ง  
ทางเศรษฐกิจ

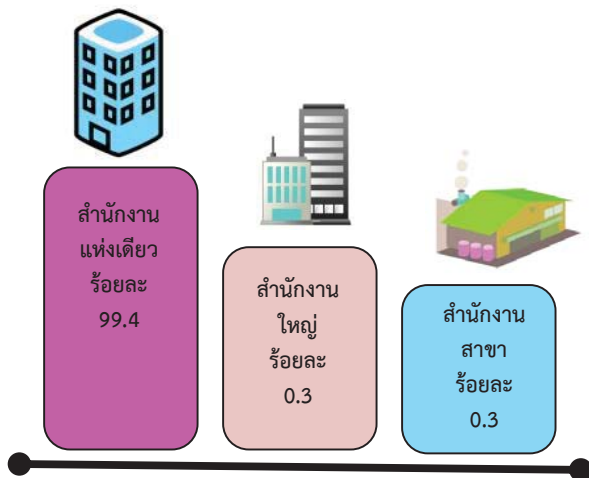

#### 5. ระยะเวลาในการดำเนินงาน

สำหรับระยะเวลาของสถานประกอบการ พบว่าสถานประกอบการส่วนใหญ่ดำเนินกิจการ 10-19 ปี จำนวน 453 แห่ง ร้อยละ 31.1 รองลงมา เป็นสถานประกอบการที่ดำเนินกิจการน้อยกว่า 5 ปี 5-9 ปี และ 20-29 ปี มีจำนวน 329 แห่ง ร้อยละ 22.7 จำนวน 328 แห่ง ร้อยละ 22.6 และจำนวน 213 แห่ง ร้อยละ 14.64 ตามลำดับ สำหรับสถานประกอบการที่ดำเนินกิจการมานานมากกว่า 30 ปี มีเพียง 131 แห่ง ร้อยละ 9.0 เท่านั้น (ภาพที่ 6)

ภาพที่ 6 ร้อยละของสถานประกอบการอุตสาหกรรมการผลิต  
จำแนกตามระยะเวลาดำเนินกิจการ

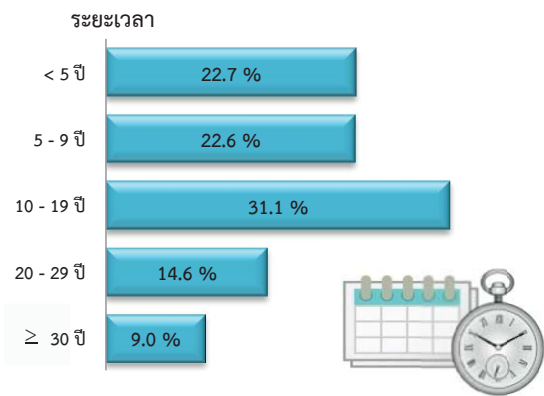

#### 6. ทุนจดทะเบียน

เมื่อพิจารณาทุนจดทะเบียน พบว่าสถานประกอบการการผลิต ส่วนใหญ่ไม่มีทุนจดทะเบียน จำนวน 1,421 แห่ง ร้อยละ 97.7 รองลงมา มีมูลค่าทุนจดทะเบียนน้อยกว่า 10 ล้านบาท จำนวน 23 แห่ง ร้อยละ 1.6 มูลค่าทุนจดทะเบียน 10-99 ล้านบาท จำนวน 8 แห่ง ร้อยละ 0.5 และมูลค่าทุนจดทะเบียนมากกว่า 100 ล้านบาท จำนวน 2 แห่ง ร้อยละ 0.2 ตามลำดับ (ภาพที่ 7)



ภาพที่ 7 ร้อยละของสถานประกอบการอุตสาหกรรม การผลิต จำแนกตามทุนจดทะเบียน

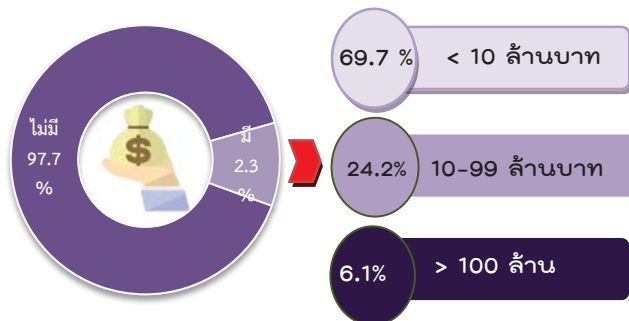

### 8. อัตราการใช้กำลังการผลิต

สถานประกอบการอุตสาหกรรมการผลิต จำแนกตามอัตราการใช้กำลังการผลิต พบว่าส่วนใหญ่ใช้อัตราการใช้กำลังการผลิตมากกว่าหรือเท่ากับ 80% จำนวน 872 แห่ง ร้อยละ 60 รองลงมาคือ อัตราการใช้กำลังการผลิต 50% - 79% จำนวน 518 แห่ง ร้อยละ 35.6 และอัตราการใช้กำลังการผลิตน้อยกว่า 50% จำนวน 63 แห่ง ร้อยละ 4.4 ตามลำดับ (ภาพที่ 8)

ภาพที่ 8 ร้อยละของสถานประกอบการอุตสาหกรรม การผลิต จำแนกตามอัตราการใช้กำลังการผลิต

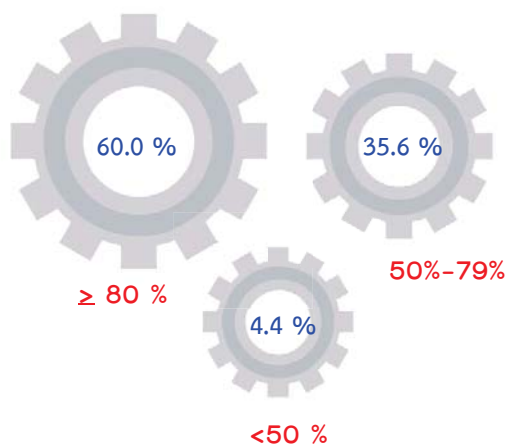

อัตราการใช้กำลังการผลิต หมายถึง สัดส่วนระหว่างปริมาณผลผลิตจริงกับกำลังการผลิตสูงสุดที่สามารถผลิตได้ในช่วงเวลาหนึ่ง คำนวณโดยปริมาณการผลิตจริงหารด้วยกำลังการผลิต

หากพิจารณาตามสถิติมูลฐานอุตสาหกรรม การผลิตในปี 2559 จำแนกตามหมวดย่อยอุตสาหกรรม พบว่า คนทำงานส่วนใหญ่ จำนวน 2,968คนทำงานในสถานประกอบการที่ประกอบกิจกรรมการผลิตผลิตภัณฑ์อาหาร รองลงมา จำนวน 2,078 คน ทำงานในสถานประกอบการกิจกรรมการผลิตผลิตภัณฑ์ยางและพลาสติก และทำงานในสถานประกอบการการผลิตไม้และผลิตภัณฑ์จากไม้และไม้ก๊อก (ยกเว้นเฟอร์นิเจอร์) การผลิตสิ่งของจากฟาง และวัสดุถักสานอื่นๆ จำนวน 1,243 คน สำหรับอุตสาหกรรมที่เหลือมีคนทำงานอยู่ต่ำกว่า 900 คน ได้แก่ การผลิตเสื้อผ้าเครื่องแต่งกาย จำนวน 567 คน การผลิตผลิตภัณฑ์โลหะประดิษฐ์ (ยกเว้นเครื่องจักรและอุปกรณ์) จำนวน 483 คน การผลิตภัณฑ์อื่นๆที่ทำจากแร่ โลหะ จำนวน 397 คน การผลิตสิ่งทอ จำนวน 278 คน การผลิตผลิตภัณฑ์อื่นๆ จำนวน 205 คน การผลิตเครื่องตี จำนวน 162 คน การซ่อมและติดตั้งเครื่องจักรและอุปกรณ์ จำนวน 153 คน การผลิตเฟอร์นิเจอร์ จำนวน 126 คน การผลิตเคมีภัณฑ์และผลิตภัณฑ์เคมี จำนวน 96 คน การพิมพ์และผลิตซ้ำสื่อบันทึกข้อมูล จำนวน 55 คน การผลิตยานยนต์ รถพ่วง และรถกึ่งพ่วง จำนวน 17 คน และการผลิตอุปกรณ์ขนส่งอื่นๆ จำนวน 16 คน ตามลำดับ

สำหรับการจ้างงาน พบว่ามีลูกจ้างทั้งสิ้น 6,987 คน ซึ่งคนส่วนใหญ่ทำงานเกี่ยวกับการผลิตภัณฑ์อาหาร จำนวน 2,184 คน รองลงมาทำงานเกี่ยวกับการผลิตผลิตภัณฑ์ยางและพลาสติก จำนวน 2,063 คน การผลิตไม้และผลิตภัณฑ์จากไม้และไม้ก๊อก (ยกเว้นเฟอร์นิเจอร์) การผลิตสิ่งของจากฟาง และวัสดุถักสานอื่นๆ จำนวน 1,128 คน การผลิตผลิตภัณฑ์อื่นๆที่ทำจากแร่ โลหะ จำนวน 319 คน การผลิตผลิตภัณฑ์โลหะประดิษฐ์ (ยกเว้นเครื่องจักรและอุปกรณ์) จำนวน 255 คน ตามลำดับ ส่วนที่เหลืออีกจำนวน 1,038 คน ซึ่งได้แก่ ทำงานเกี่ยวกับการผลิตสิ่งทอ การผลิตเสื้อผ้าเครื่องแต่งกาย การผลิตเครื่องตี

ญ

การซ่อมและติดตั้งเครื่องจักรและอุปกรณ์ การผลิต  
เฟอร์นิเจอร์ การผลิตผลิตภัณฑ์อื่นๆ เป็นต้น  
(ภาพที่ 9)

ภาพที่9 คนทำงานและลูกจ้างของสถานประกอบการ  
อุตสาหกรรมการผลิต จำแนกตามหมวดย่อย  
อุตสาหกรรม

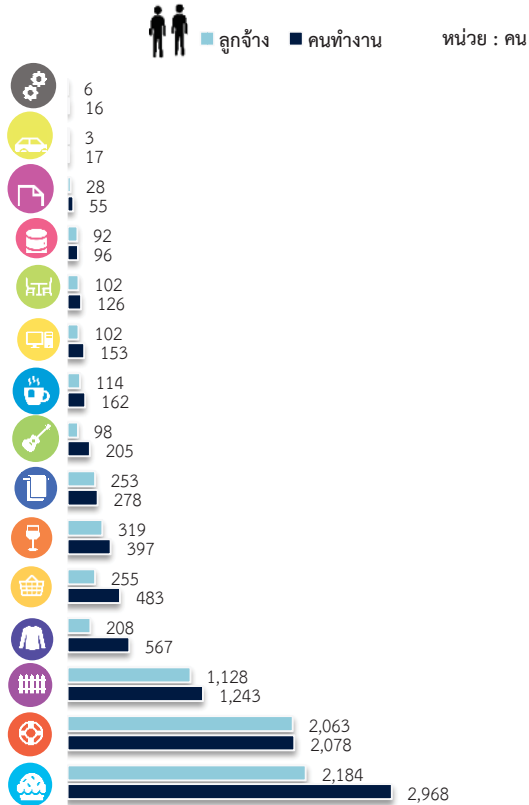

หมายเหตุ : คนทำงาน หมายถึง เจ้าของกิจการทั้งหมด ส่วน คนทำงานโดยไม่ได้รับค่าจ้าง  
เงินเดือนและลูกจ้าง

## 10. ค่าตอบแทนแรงงาน

ค่าตอบแทนแรงงานของสถานประกอบการ  
อุตสาหกรรมการผลิต จำแนกตามหมวดย่อย  
อุตสาหกรรม พบว่าการผลิตผลิตภัณฑ์ยางและ  
พลาสติก มีค่าตอบแทนแรงงานมากที่สุด  
จำนวน 198,498 บาท รองลงมาคือการผลิต  
ผลิตภัณฑ์อาหาร จำนวน 193,179บาท การผลิตไม้  
และผลิตภัณฑ์จากไม้และไม้ก๊อก (ยกเว้นเฟอร์นิเจอร์)  
การผลิตสิ่งของจากฟาง และวัสดุถักสานอื่นๆ

จำนวน 72,760บาท การผลิตผลิตภัณฑ์อื่นๆที่ทำจาก  
แร่โลหะ จำนวน 30,653บาทการผลิตผลิตภัณฑ์โลหะ  
ประดิษฐ์ (ยกเว้นเครื่องจักรและอุปกรณ์) จำนวน  
20,665บาท การผลิตเสื้อผ้าเครื่องแต่งกาย จำนวน  
10,423บาท ส่วนค่าตอบแทนแรงงานที่เหลือนี้อีกมี  
จำนวนน้อยกว่า 10,000 บาท ได้แก่ การผลิต  
เครื่องตี จำนวน 8,607บาท การซ่อมและติดตั้ง  
เครื่องจักรและอุปกรณ์ จำนวน 8,306บาทการผลิต  
เฟอร์นิเจอร์ จำนวน4,242บาท การผลิตเคมีภัณฑ์  
และผลิตภัณฑ์เคมี จำนวน 3,305 บาท การพิมพ์  
และผลิตซ้ำสื่อบันทึกข้อมูล จำนวน 2,893บาท  
การผลิตผลิตภัณฑ์อื่นๆจำนวน 2,120บาทการผลิตสิ่งทอ  
จำนวน 1,066 บาทการผลิตอุปกรณ์ขนส่งอื่นๆ  
จำนวน442 บาท และการผลิตยานยนต์ รถพ่วง และ  
รถกึ่งพ่วงจำนวน216บาท ตามลำดับ

ภาพที่ 10 ค่าตอบแทนแรงงานของสถานประกอบการ  
อุตสาหกรรมการผลิต จำแนกตาม  
หมวดย่อยอุตสาหกรรม

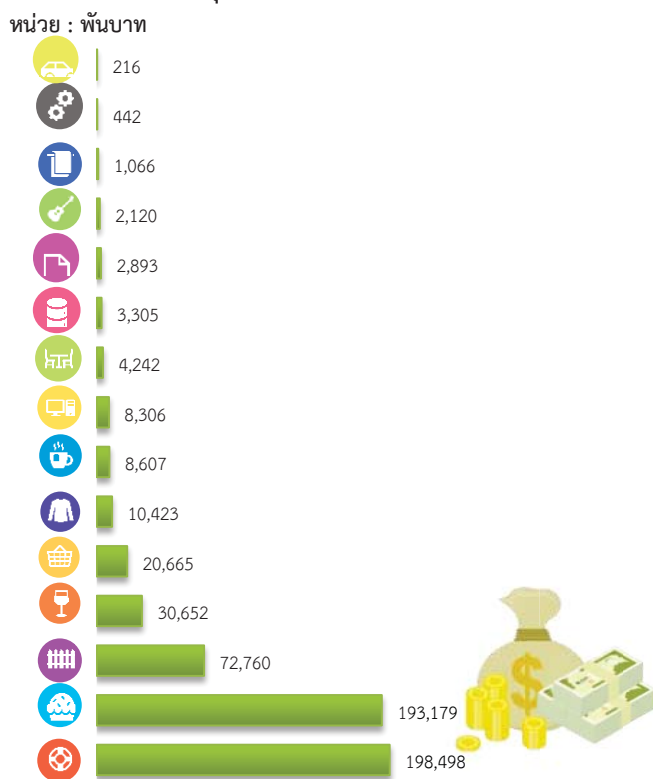

จากแร่โลหะ จำนวน 46,923 ล้านบาท การผลิตเสื้อผ้าเครื่องแต่งกาย จำนวน 30,121 ล้านบาท การซ่อมและติดตั้งเครื่องจักรและอุปกรณ์ จำนวน 12,701 ล้านบาท การผลิตเครื่องตีจำนวน 11,435 ล้านบาท การผลิตเฟอร์นิเจอร์ จำนวน 11,012 ล้านบาท การพิมพ์และผลิตซ้ำสื่อบันทึกข้อมูล จำนวน 6,027 ล้านบาท การผลิตภัณฑ์อื่นๆ จำนวน 5,534 ล้านบาท การผลิตสิ่งทอ 3,595 ล้านบาท การผลิตเคมีภัณฑ์และผลิตภัณฑ์เคมี จำนวน 2,524 ล้านบาท การผลิตยานยนต์ รถพ่วง และรถกึ่งพ่วง จำนวน 1,251 ล้านบาท และการผลิตอุปกรณ์ขนส่งอื่นๆ จำนวน 1,201 ล้านบาท ตามลำดับ

ภาพที่ 11 มูลค่าเพิ่มของสถานประกอบการอุตสาหกรรม  
การผลิต จำแนกตามหมวดย่อยอุตสาหกรรม



### 11. มูลค่าผลผลิต ค่าใช้จ่ายขั้นกลาง และมูลค่าเพิ่ม

การประกอบอุตสาหกรรมการผลิตของจังหวัดสตูล มีมูลค่าผลผลิตรวมทั้งสิ้นประมาณ 5,849 ล้านบาท เป็นค่าใช้จ่ายขั้นกลางประมาณ 4,334.7 ล้านบาท และมีมูลค่าเพิ่มประมาณ 1,514.6 ล้านบาท หากพิจารณามูลค่าเพิ่มตามหมวดย่อยอุตสาหกรรม พบว่าการผลิตผลิตภัณฑ์อาหารมีมูลค่าเพิ่มมากที่สุด จำนวน 693.3 ล้านบาท รองลงมาคือการผลิตผลิตภัณฑ์ยางและพลาสติก จำนวน 349.5 ล้านบาท การผลิตไม้และผลิตภัณฑ์จากไม้และไม้ก๊อก (ยกเว้นเฟอร์นิเจอร์) การผลิตสิ่งของจากฟาง และวัสดุถักสารอื่นๆ จำนวน 267.6 ล้านบาท การผลิตผลิตภัณฑ์โลหะประดิษฐ์ (ยกเว้นเครื่องจักรและอุปกรณ์) จำนวน 57.2 ล้านบาท การผลิตผลิตภัณฑ์อื่นๆที่ทำ

มูลค่าเพิ่ม คำนวณโดย มูลค่าผลผลิต หักด้วยค่าใช้จ่ายขั้นกลาง  
มูลค่าผลผลิต หมายถึง รายรับของสถานประกอบการในรอบปี 2559  
ค่าใช้จ่ายขั้นกลาง หมายถึง รายจ่ายที่ใช้ในการดำเนินการในขบวนการผลิตของสถานประกอบการในรอบปี 2559

**●ปัญหาในการดำเนินงาน**

สถานประกอบการอุตสาหกรรมการผลิตประมาณร้อยละ31.8 รายงานว่าไม่มีปัญหาในการดำเนินงาน และร้อยละ 68.2 รายงานว่ามีปัญหาในการดำเนินงาน โดยปัญหาในการดำเนินงาน 5 อันดับแรกคือ ร้อยละ 80.2 รายงานว่ามีปัญหาเศรษฐกิจไม่ดี ชะลอตัว รองลงมาคือ ต้นทุนในการผลิตสูง ร้อยละ 48.7 คู่แข่งในอุตสาหกรรมมากขึ้น ร้อยละ 35.9ขาดเงินลงทุนและเงินหมุนเวียนในการประกอบการ ร้อยละ 22.3 และตลาดอิมพอร์ตไม่สามารถขยายลูกค้าได้ ร้อยละ 8.3 ตามลำดับ

ภาพที่ 12 ร้อยละของสถานประกอบการอุตสาหกรรมการผลิต จำแนกตามการมีปัญหาในการดำเนินงาน 5 อันดับแรก



**●ความช่วยเหลือที่ต้องการจากหน่วยงานของรัฐ**

สถานประกอบการอุตสาหกรรมการผลิตในจังหวัดสตูล รายงานว่าไม่ต้องการให้ภาครัฐช่วยเหลือร้อยละ45.9 และร้อยละ54.1 รายงานว่าต้องการให้ภาครัฐช่วยเหลือ โดยความต้องการให้รัฐช่วยเหลือ 5 อันดับแรก คือ ลดต้นทุนการผลิตร้อยละ 62.2 รองลงมาส่งเสริมการลงทุนให้แก่ผู้ประกอบการร้อยละ 44.7 เพิ่มสภาพคล่องทางการเงินร้อยละ 29.0 จัดหาแหล่งเงินทุนดอกเบี้ยต่ำร้อยละ 23.5 และขยายตลาดรับซื้อผลผลิต ส่งเสริมการส่งออกร้อยละ 14.3 ตามลำดับ

ภาพที่ 13 ร้อยละของสถานประกอบการอุตสาหกรรมการผลิต จำแนกตามความต้องการให้ภาครัฐช่วยเหลือ 5 อันดับแรก

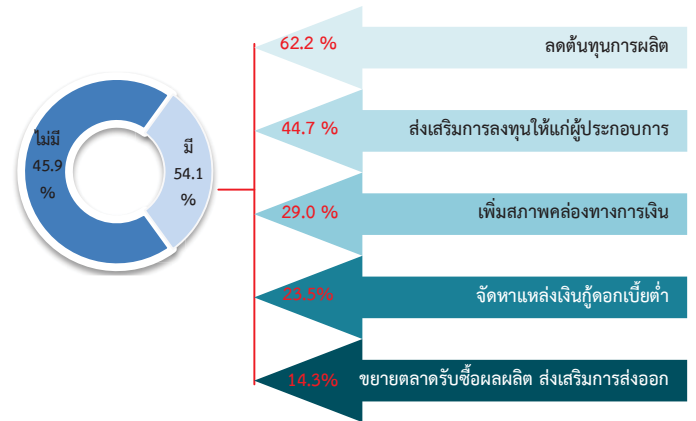

# สารบัญ

คำนำ

บทสรุปสำหรับผู้บริหาร

สารบัญแผนภาพ

สารบัญตาราง

บทที่ 1 บทนำ

- 1.1 ความเป็นมา
- 1.2 วัตถุประสงค์
- 1.3 ประโยชน์ที่คาดว่าจะได้รับ

บทที่ 2 ระเบียบวิธีสถิติ

- 2.1 ประชากรเป้าหมาย
- 2.2 เวลาอ้างอิง
- 2.3 คำนิยาม
- 2.4 แผนการสุ่มตัวอย่าง
- 2.5 รายการข้อมูลที่เก็บรวบรวม
- 2.6 การเก็บรวบรวมข้อมูลรายละเอียด
- 2.7 การประมวลผลข้อมูล
- 2.8 การปิดตัวเลข
- 2.9 ความคลาดเคลื่อนของข้อมูล
- 2.10 การนำเสนอผลข้อมูล

บทที่ 3 ผลการสำมะโน

- 3.1 ข้อมูลทั่วไปของสถานประกอบการอุตสาหกรรมการผลิต
- 3.2 ข้อมูลสถิติที่สำคัญจำแนกตามขนาดของสถานประกอบการและหมวดย่อยอุตสาหกรรม

ภาคผนวก

ภาคผนวก ก ตารางสถิติ

ตอนที่ 1 ข้อมูลทั่วไปของสถานประกอบการ

- จำแนกตามขนาดของสถานประกอบการ
- จำแนกตามหมวดย่อยอุตสาหกรรม

ตอนที่ 2 ข้อมูลการดำเนินงานกิจการของสถานประกอบการ

- จำแนกตามขนาดของสถานประกอบการ
- จำแนกตามหมวดย่อยอุตสาหกรรม

ภาคผนวก ข ระเบียบวิธี

## สารบัญแผนภาพ

		หน้า
ภาพที่ 1	จำนวนสถานประกอบการของข้อมูลพื้นฐาน จำแนกตามกิจกรรมทางเศรษฐกิจ	ฉ
ภาพที่ 2	ร้อยละของสถานประกอบการอุตสาหกรรมการผลิต จำแนกตามหมวดย่อยอุตสาหกรรม	ฉ
ภาพที่ 3	จำนวนสถานประกอบการอุตสาหกรรมการผลิต จำแนกตามขนาดของสถานประกอบการ (จำนวนคนทำงาน)	ช
ภาพที่ 4	ร้อยละของสถานประกอบการอุตสาหกรรมการผลิต จำแนกตามรูปแบบการตั้งตามกฎหมาย	ช
ภาพที่ 5	ร้อยละของสถานประกอบการอุตสาหกรรมการผลิต จำแนกตามรูปแบบการตั้งทางเศรษฐกิจ	ช
ภาพที่ 6	ร้อยละของสถานประกอบการอุตสาหกรรมการผลิต จำแนกตามระยะเวลาดำเนินกิจการ	ช
ภาพที่ 7	ร้อยละของสถานประกอบการอุตสาหกรรมการผลิต จำแนกตามทุนจดทะเบียน	ฉ
ภาพที่ 8	ร้อยละของสถานประกอบการอุตสาหกรรมการผลิต จำแนกตามอัตราการใช้กำลังการผลิต	ฉ
ภาพที่ 9	คนทำงานและลูกจ้างของสถานประกอบการอุตสาหกรรมการผลิต จำแนกตามหมวดย่อยอุตสาหกรรม	ญ
ภาพที่ 10	ค่าตอบแทนแรงงานของสถานประกอบการอุตสาหกรรมการผลิต จำแนกตามหมวดย่อยอุตสาหกรรม	ฎ
ภาพที่ 11	มูลค่าเพิ่มของสถานประกอบการอุตสาหกรรมการผลิต จำแนกตามหมวดย่อยอุตสาหกรรม	ฎ
ภาพที่ 12	ร้อยละของสถานประกอบการอุตสาหกรรมการผลิต จำแนกตามการมีปัญหาในการดำเนินกิจการ 5 อันดับแรก	ฎ
ภาพที่ 13	ร้อยละของสถานประกอบการอุตสาหกรรมการผลิต จำแนกตามความต้องการให้ภาครัฐช่วยเหลือ 5 อันดับแรก	ฎ

## สารบัญตาราง

		หน้า
ตาราง 3.1	จำนวนและร้อยละของสถานประกอบการอุตสาหกรรมการผลิต จำแนกตามอำเภอ	11
ตาราง 3.2	จำนวนและร้อยละของสถานประกอบการอุตสาหกรรมการผลิต จำแนกตาม หมวดย่อยอุตสาหกรรมและขนาดของสถานประกอบการ	12
ตาราง 3.3	จำนวนและร้อยละสถานประกอบการอุตสาหกรรมการผลิต จำแนกตาม ลักษณะของสถานประกอบการ	13
ตาราง 3.4	คนทำงาน ลูกจ้าง และค่าตอบแทนแรงงาน จำแนกตามขนาดของ สถานประกอบการ และหมวดย่อยอุตสาหกรรม	16
ตาราง 3.5	มูลค่าผลผลิต ค่าใช้จ่ายขั้นกลางและมูลค่าเพิ่มของสถานประกอบการ อุตสาหกรรมการผลิต จำแนกตามขนาดของสถานประกอบการและหมวดย่อย อุตสาหกรรม	20
ตาราง 3.6	มูลค่าผลผลิต และมูลค่าเพิ่มเฉลี่ยต่อสถานประกอบการและต่อคนทำงาน จำแนกตามขนาดของสถานประกอบการ และหมวดย่อยอุตสาหกรรม	24



# บทที่ 1

## บทนำ

### 1.1 ความเป็นมา

สำนักงานสถิติแห่งชาติ ได้จัดทำสำมะโนอุตสาหกรรมทุก 10 ปี ตามข้อเสนอแนะขององค์การสหประชาชาติ เพื่อให้ประเทศมีข้อมูลพื้นฐานที่สำคัญทางด้านอุตสาหกรรมการผลิตมาอย่างต่อเนื่อง เนื่องจากความผันผวนของเศรษฐกิจโลกทำให้โครงสร้างการดำเนินธุรกิจและอุตสาหกรรมมีการเปลี่ยนแปลงรวดเร็วทำให้หน่วยงานหลักด้านเศรษฐกิจของประเทศ ได้แก่ สำนักงานเศรษฐกิจอุตสาหกรรม กระทรวงอุตสาหกรรม สำนักงานคณะกรรมการพัฒนาการเศรษฐกิจและสังคมแห่งชาติ ธนาคารแห่งประเทศไทย และกระทรวงพาณิชย์ มีความจำเป็นต้องใช้ข้อมูลที่ทันสมัยเพื่อใช้ในการวิเคราะห์และติดตามสถานการณ์ด้านเศรษฐกิจของประเทศและภูมิภาค จึงขอให้สำนักงานสถิติแห่งชาติจัดทำสำมะโนอุตสาหกรรมจากทุก 10 ปี เป็นจัดทำทุก 5 ปี ประกอบกับประเทศต่างๆ ส่วนใหญ่ได้มีการจัดทำสำมะโนด้านเศรษฐกิจทุก 5 ปี โดยในปี 2555 สำนักงานสถิติแห่งชาติได้วางแผนปรับการจัดทำสำมะโนอุตสาหกรรมเป็นประจำทุก 5 ปี จึงบูรณาการดำเนินการไปพร้อมกับสำมะโนธุรกิจทางการค้าและธุรกิจทางการบริการ ภายใต้ชื่อ “สำมะโนธุรกิจและอุตสาหกรรม” ซึ่งสำมะโนอุตสาหกรรมจัดทำมาแล้ว 4 ครั้ง ในปี 2507 ปี 2540 ปี 2550 และปี 2555 สำหรับในปี 2560 จะครบรอบ 5 ปี ในการจัดทำสำมะโนอุตสาหกรรมซึ่งนับเป็นครั้งที่ 5 ของประเทศไทย

สำหรับการจัดทำสำมะโนอุตสาหกรรม พ.ศ. 2560 ได้กำหนดแผนการดำเนินงานเป็น 2 ขั้นตอน คือ ขั้นการเก็บรวบรวมข้อมูลพื้นฐานหรือการนับจุดสถานประกอบการทุกประเภท ดำเนินการในปี 2559 และขั้นการเก็บรวบรวมข้อมูลรายละเอียดหรือการแจงนับสถานประกอบการในอุตสาหกรรมการผลิตซึ่งดำเนินการในปี 2560

### 1.2 วัตถุประสงค์

1.2.1 เพื่อเก็บรวบรวมข้อมูลพื้นฐานที่แสดงให้เห็นโครงสร้าง และการกระจายตัวของสถานประกอบการประเภทต่างๆ เช่น สถานประกอบการธุรกิจทางการค้า ธุรกิจทางการบริการ อุตสาหกรรมการผลิต การก่อสร้าง การขนส่ง ทางบก สถานที่เก็บสินค้า กิจกรรมด้านข้อมูลข่าวสารและการสื่อสาร และโรงพยาบาลเอกชน เป็นต้น

1.2.2 เพื่อเก็บรวบรวมรายละเอียดการดำเนินงานของสถานประกอบการเกี่ยวกับจำนวน และขนาดของสถานประกอบการ ประเภท อุตสาหกรรม จำนวนคนทำงาน ลูกจ้าง ค่าตอบแทนแรงงาน ค่าใช้จ่ายในการผลิตและดำเนินงาน มูลค่าขายผลผลิตและรายรับ ส่วนเปลี่ยนแปลงของวัตถุดิบ และสินค้าคงเหลือ มูลค่าสินทรัพย์ถาวรของสถานประกอบการและข้อมูลอื่นๆ ที่เกี่ยวข้องกับอุตสาหกรรมการผลิต

### 1.3 ประโยชน์ที่คาดว่าจะได้รับ

ข้อมูลที่ได้จะเป็นประโยชน์สำหรับผู้ใช้อ้างอิงทั้งในภาครัฐและเอกชน ดังนี้

#### ภาครัฐ :

1.3.1 ใช้ในการวางแผนและกำหนดนโยบายพัฒนาเศรษฐกิจด้านอุตสาหกรรมการผลิต ทั้งในระดับประเทศและระดับท้องถิ่น เพื่อเสริมสร้างศักยภาพของอุตสาหกรรมให้สามารถแข่งขันได้ในเวทีการค้าโลก

1.3.2 ใช้ในการจัดทำดัชนีชี้วัดภาวะเศรษฐกิจและภาวะการดำเนินกิจการ เช่น ผลิตภัณท์มวลรวม ตารางปัจจัยการผลิตและผลผลิตของประเทศ สัดส่วนแรงงานในภาคการผลิต การบริการ เป็นต้น

1.3.3 ใช้ในการจัดทำแผนวิเคราะห์สถานการณ์ในการส่งเสริมวิสาหกิจขนาดกลางและขนาดย่อมของประเทศ

1.3.4 ใช้ประกอบการพิจารณากำหนดนโยบาย ออกกฎหมายและมาตรการต่างๆ เพื่อส่งเสริมและกำหนดทิศทางการประกอบธุรกิจทางการค้า ธุรกิจทางการบริการ และอุตสาหกรรมการผลิต ให้เป็นไปตามแนวนโยบายที่กำหนดไว้

1.3.5 เป็นข้อมูลพื้นฐานในการวางแผนจัดหาโครงสร้างพื้นฐาน (Infrastructure) เพื่อสนับสนุนอุตสาหกรรมการผลิตของประเทศ

1.3.6 ใช้ในการพัฒนาระบบข้อมูลเพื่อการวางแผนเตือนภัยทางเศรษฐกิจและสังคม

1.3.7 ใช้ประโยชน์ในทางสถิติเพื่อจัดทำกรอบตัวอย่าง สำหรับการเก็บรวบรวมข้อมูลจากสถานประกอบการของหน่วยสถิติต่างๆ

#### ภาคเอกชน :

1.3.8 ผู้ประกอบการใช้ข้อมูลพื้นฐานและข้อมูลการดำเนินงานกิจการ เป็นเครื่องมือสำหรับการวิเคราะห์สถานการณ์ด้านเศรษฐกิจ รวมทั้งการวางแผนตัดสินใจเกี่ยวกับการลงทุนขยายกิจการ/สาขา บริหารและควบคุมการดำเนินงานกิจการในด้านต่างๆ ให้มีประสิทธิภาพยิ่งขึ้น

1.3.9 ใช้ข้อมูลเป็นมาตรฐานเพื่อเปรียบเทียบผลการดำเนินงานของตนเองกับกิจการอื่นๆ ในอุตสาหกรรมประเภทเดียวกันหรือขนาดต่างๆ

1.3.10 สำหรับนักวิชาการ นักวิจัย และสถาบันการศึกษา นำไปศึกษาวิเคราะห์ต่อยอดสร้างนวัตกรรม เพื่อสนับสนุน ส่งเสริม และพัฒนาธุรกิจทางการค้า ธุรกิจทางการบริการและอุตสาหกรรมการผลิตที่อยู่ในความสนใจและเรื่องต่างๆ ที่เกี่ยวข้อง

## บทที่ 2 ระเบียบวิธีสถิติ

### 2.1 ประชากรเป้าหมาย

สถานประกอบการที่อยู่ในขอบข่ายสำมะโนครั้งนี้ ได้แก่ สถานประกอบการทั่วประเทศที่ดำเนินกิจกรรมเกี่ยวกับการผลิตการจัดหน้า การจัดการและการบำบัดน้ำเสีย ของเสีย และสิ่งปฏิกูล และการจัดพิมพ์จำหน่ายหรือเผยแพร่ ตามการจัดประเภทมาตรฐานอุตสาหกรรมประเทศไทย ปี 2552 (Thailand Standard Industrial Classification: TSIC-2009)

คุ้มครองสถานประกอบการอุตสาหกรรมการผลิตทุกแห่งที่ตั้งอยู่ในเขตเทศบาลและนอกเขตเทศบาลทั่วประเทศ

### 2.2 เวลาอ้างอิง

ข้อมูลเกี่ยวกับจำนวนและลักษณะต่างๆ ของสถานประกอบการที่เก็บรวบรวมเป็นข้อมูลของสถานประกอบการที่ดำเนินกิจการใน ปี 2559 (การดำเนินกิจการระหว่าง 1 มกราคมถึง 31 ธันวาคม 2559)

### 2.3 คำนิยาม

**2.3.1 สถานประกอบการอุตสาหกรรมการผลิต** หมายถึง สถานประกอบการที่ดำเนินกิจการเกี่ยวกับการผลิต ซึ่งหมายถึงการเปลี่ยนรูปวัตถุให้เป็นผลิตภัณฑ์ชนิดใหม่ด้วยเครื่องจักรหรือเคมีภัณฑ์ โดยไม่คำนึงถึงว่างานนั้นทำด้วยเครื่องจักรหรือด้วยมือ หรือทำในโรงงาน โรงซ่อม หรือเคหะสถาน หรือผลิตภัณฑ์นั้นขายส่งหรือขายปลีกก็ตาม การประกอบชิ้นส่วนของผลิตภัณฑ์ นับว่าเป็นการผลิตด้วย

**2.3.2 การจำแนกประเภทอุตสาหกรรมการผลิต** ในการจัดทำสำมะโนอุตสาหกรรม พ.ศ. 2560 ได้จำแนกประเภทอุตสาหกรรมการผลิตที่จัดอยู่ในประเภท CE และ J เฉพาะหมวดย่อย 58

การจัดจำแนกโครงสร้างประเภทอุตสาหกรรมการผลิต เป็นดังนี้

**หมวดย่อยอุตสาหกรรม** ได้แก่ กลุ่มอุตสาหกรรม ซึ่งแบ่งเป็นกลุ่มย่อยจากหมวดใหญ่ และใช้แทนด้วยเลขรหัส 2 ตัวแรก ตั้งแต่รหัส 10 – 33 37 – 39 และ 58 รวม 28 หมวดย่อย

**หมู่ใหญ่อุตสาหกรรม** ได้แก่ กลุ่มอุตสาหกรรม ซึ่งแบ่งเป็นกลุ่มย่อยจากหมวดย่อยอุตสาหกรรม และใช้แทนด้วยเลขรหัส 3 ตัวแรก ตั้งแต่รหัส 101 – 332 370 – 390 และ 581 – 582 รวม 78 หมู่ใหญ่

**หมู่ย่อยอุตสาหกรรม** ได้แก่ กลุ่มอุตสาหกรรม ซึ่งแบ่งเป็นกลุ่มย่อยจากหมู่ใหญ่อุตสาหกรรม และใช้แทนด้วยเลขรหัส 4 ตัวแรก ตั้งแต่รหัส 1011 – 3320 3700 – 3900 และ 5811 – 5820 รวม 164 หมู่ย่อย

**กิจกรรมอุตสาหกรรม** ได้แก่ กลุ่มอุตสาหกรรมที่ย่อยที่สุด และใช้แทนด้วยเลขรหัส 5 ตัวแรก ตั้งแต่รหัส 10111 – 33200 37000 – 39000 และ 58111 – 58203 รวม 409 กิจกรรม

### 2.3.3 รูปแบบการจัดตั้งตามกฎหมาย

1) ส่วนบุคคล ห้างหุ้นส่วนสามัญที่ไม่เป็นนิติบุคคล หมายถึง สถานประกอบการที่มีเจ้าของเป็นบุคคลธรรมดา คนเดียวหรือหลายคนรวมกัน และให้หมายรวมถึงห้างหุ้นส่วนสามัญที่ไม่จดทะเบียนเป็นนิติบุคคลด้วย

2) ห้างหุ้นส่วนสามัญนิติบุคคล  
ห้างหุ้นส่วนจำกัด หมายถึง สถานประกอบการที่  
จัดตั้งขึ้น โดยมีบุคคลตั้งแต่ 2 คนขึ้นไปรวมทุนกัน  
เพื่อประกอบการผลิตและมีความรับผิดชอบ  
ร่วมกัน โดยการจดทะเบียนตามกฎหมาย

3) บริษัทจำกัด บริษัทจำกัด(มหาชน)

- บริษัทจำกัด หมายถึง สถาน  
ประกอบการที่จัดตั้งขึ้นโดยผู้ริเริ่มคณะหนึ่ง และ  
ได้จดทะเบียนถูกต้องตามกฎหมาย โดยผู้ริเริ่ม  
ดำเนินการอย่างน้อย 3 คนขึ้นไป

- บริษัทจำกัด (มหาชน) หมายถึง  
สถานประกอบการที่จัดตั้งขึ้นโดยการจดทะเบียน  
จัดตั้งบริษัท การควบบริษัท หรือการแปรสภาพ  
บริษัท และวัตถุประสงค์ที่จะขายหุ้นต่อประชาชน  
โดยมีผู้ริเริ่มดำเนินการตั้งแต่ 15 คนขึ้นไป

4) ส่วนราชการ รัฐวิสาหกิจ หมายถึง  
สถานประกอบการที่รัฐบาลเป็นเจ้าของหรือมีทุน  
อยู่ด้วยไม่น้อยกว่าร้อยละ 50 ของทุนทั้งหมด  
ในที่นี้หมายรวมถึงสถานประกอบการที่ดำเนินการ  
โดยรัฐบาลด้วย ได้แก่ เรือนจำ โรงฆ่าสัตว์ เป็นต้น

5) สหกรณ์ หมายถึง สถาน  
ประกอบการที่จัดตั้งขึ้นในรูปของสหกรณ์  
โดยจดทะเบียนถูกต้องตามกฎหมายว่าด้วย  
สหกรณ์ โดยมีผู้ก่อตั้งไม่น้อยกว่า 10 คน

6) กลุ่มแม่บ้าน หมายถึง กลุ่มที่เกิด  
จากความต้องการของสมาชิกที่มารวมกลุ่มกัน  
ขึ้นมา เพื่อตอบสนองความต้องการของสมาชิกได้  
อย่างมีประสิทธิภาพ มีแนวคิดสร้างสรรค์กลุ่มเพื่อ  
ยกระดับความเป็นอยู่ของสมาชิกให้ดียิ่งขึ้น  
ทั้งคุณภาพชีวิต สิ่งแวดล้อม เศรษฐกิจและสังคม  
โดยใช้หลักการทำงานแบบมีส่วนร่วม คือร่วมคิด  
ร่วมทำ ร่วมตัดสินใจและร่วมพัฒนาสมาชิก

7) สมาคม หมายถึง การก่อตั้ง  
สมาคมเพื่อกระทำการใดๆอันมีลักษณะต่อเนื่อง  
ร่วมกันและมีใช่เป็นการหาผลกำไรหรือรายได้มา  
แบ่งปันกัน ต้องมีข้อบังคับและจดทะเบียนตาม  
บทบัญญัติแห่งประมวลกฎหมายนี้ โดยมีผู้ริเริ่ม  
ก่อตั้ง 3 คน

8) มูลนิธิ หมายถึง ทรัพย์สินที่จัดสรร  
ไว้โดยเฉพาะสำหรับวัตถุประสงค์เพื่อการกุศล  
สาธารณะ การศาสนา ศิลปะ วิทยาศาสตร์  
วรรณคดี การศึกษา หรือเพื่อสาธารณประโยชน์  
อย่างอื่นโดยมิได้มุ่งหาประโยชน์มาแบ่งปันกันและ  
การจัดการทรัพย์สินของมูลนิธิ ต้องมิใช่เป็นการหา  
ผลประโยชน์เพื่อบุคคลใด

9) อื่นๆ หมายถึง สถานประกอบการที่  
จัดตั้งในรูปแบบอื่น ๆ นอกจากที่กล่าวข้างต้น เช่น  
สโมสรชมรมต่างๆ เป็นต้น

### 2.3.4 รูปแบบการจัดตั้งทางเศรษฐกิจ

1) สำนักงานแห่งเดียว หมายถึง  
สถานประกอบการที่ไม่เป็นสาขาหรือหน่วยย่อย  
ของสถานประกอบการอื่น และไม่มีสาขาหรือ  
หน่วยงานย่อยอื่น

2) สำนักงานใหญ่ หมายถึง สถาน  
ประกอบการที่เป็นเจ้าของและควบคุมกิจการของ  
สถานประกอบการอื่นที่เป็นสำนักงานสาขาหรือ  
หน่วยงานย่อย

3) สำนักงานสาขา หมายถึง สถาน  
ประกอบการที่เป็นสาขาหรือหน่วยงานย่อยของ  
สถานประกอบการอื่นที่เป็นสำนักงานใหญ่

### 2.3.5 ทุนจดทะเบียน หรือทุนรับอนุญาต

หมายถึง ทุนดำเนินการซึ่งผู้ริเริ่มกิจการได้ระบุไว้  
เมื่อจดทะเบียนจัดตั้งเป็นนิติบุคคล หรือทุนที่ได้รับ  
อนุญาตเมื่อขอจัดตั้งเป็นนิติบุคคล ทุนนี้ไม่ได้แสดง  
ถึงเงินที่ได้รับจากผู้ถือหุ้น แต่เป็นการแสดงถึง  
ความประสงค์ของผู้ริเริ่มกิจการว่าจะมีทุน  
ดำเนินการเป็นจำนวนเงินเท่าใด

### 2.3.6 อัตราการใช้กำลังการผลิต

หมายถึง สัดส่วนระหว่างปริมาณผลผลิตจริงกับ  
กำลังการผลิตสูงสุด ที่สามารถผลิตได้ในช่วงเวลา  
หนึ่ง คำนวณโดยปริมาณการผลิตจริงหารด้วย  
กำลังการผลิต

**2.3.7 คนทำงาน** หมายถึง คนที่ทำงานในสถานประกอบการ**ทั้งที่ได้รับเงินเดือนและไม่ได้รับเงินเดือน** ที่สถานประกอบการมีอยู่ตามปกติ รวมทั้งผู้ที่ปกติทำงานอยู่ในสถานประกอบการแห่งนี้ แต่ในวันดังกล่าวไม่ได้มาทำงาน เนื่องจากเจ็บป่วย ลาหยุดพักผ่อน โดยได้รับค่าจ้าง/เงินเดือน

#### คนทำงาน ประกอบด้วย

1) คนทำงานโดยไม่ได้รับค่าจ้างเงินเดือน หมายถึง เจ้าของกิจการหรือหุ้นส่วนที่ทำงานให้สถานประกอบการ โดยไม่ได้รับค่าจ้างเงินเดือน และผู้ที่อาศัยอยู่ในครัวเรือนของเจ้าของกิจการ หรือหุ้นส่วน หรือบุคคลอื่น ที่ทำงานให้กับสถานประกอบการอย่างน้อยสัปดาห์ละ 20 ชั่วโมง โดยไม่ได้รับค่าจ้าง เงินเดือน เป็นประจำ

2) ลูกจ้างในกรรมวิธีการผลิต หมายถึง ลูกจ้างทั้งหมดที่ทำงานเกี่ยวข้องโดยตรงกับการผลิตในขั้นตอนต่างๆ หรือกิจกรรมที่เกี่ยวข้องกับการผลิต โดยได้รับค่าจ้างเงินเดือน

- ผู้ปฏิบัติงานมีฝีมือ หมายถึงผู้ที่ทำงานด้านการผลิตซึ่งเคยได้รับการฝึกฝนอบรมมาก่อนอย่างน้อย 3 เดือน หรือผู้มีประสบการณ์ในการทำงาน 5 ปีขึ้นไปในงานเฉพาะที่ทำอยู่ เช่น ช่างนาฏงานดูแลเครื่องจักร ผู้ผลิต หรือติดตั้งอุปกรณ์ ผู้เดินเครื่องจักร ผู้ประกอบชิ้นส่วนต่างๆ เป็นต้น

- ผู้ปฏิบัติงานไม่มีฝีมือ หมายถึงผู้ที่ทำงานด้านการผลิตที่ได้รับการฝึกงานก่อนปฏิบัติงานน้อยกว่า 2 สัปดาห์ เช่น พนักงานทำความสะอาดเครื่องจักร

3) ลูกจ้างอื่นๆ หมายถึง ลูกจ้างทั้งหมดนอกเหนือจากลูกจ้างในกรรมวิธีการผลิต รวมถึงผู้ปฏิบัติงานนักบริหาร นักวิชาการ เสมียน พนักงาน เช่น ผู้จัดการ ผู้อำนวยการ และกรรมการบริหารที่ได้รับค่าจ้าง เงินเดือน ผู้ปฏิบัติงานในห้องทดลองและนักวิจัย พนักงานพิมพ์ดีด พนักงานบัญชี และพนักงานขาย เป็นต้น

#### ไม่รวมคนทำงาน ดังต่อไปนี้

- ผู้บริหารหรือผู้ถือหุ้นที่ได้รับเบี้ยประชุมเป็นครั้งคราว

- คนทำงานของสถานประกอบการอื่นที่มาปฏิบัติงานประจำที่สถานประกอบการแห่งนี้

- คนทำงานที่รับงานไปทำที่บ้านแล้วนำมาส่งโดยไม่ได้ลงทุนซื้อวัสดุ อุปกรณ์ (หรือถ้ามีการใช้เครื่องมือส่วนตัวเล็กน้อยได้ เช่น มีด เข็ม ด้าย)

- คนงานที่ทำงานเป็นระยะเวลานาน เช่น ลาไปราชการทหาร

- คนที่สถานประกอบการจ้างมาทำงานเฉพาะอย่างเป็นครั้งคราว เช่น กรรมกรที่จ้างมาขนของ พนักงานเดินตลาดหรือตัวแทนขายที่ไม่มีเงินเดือนประจำ

- ลูกจ้างเช่าหรือแรงงานเช่า หมายถึง ลูกจ้างเฉพาะหรืออยู่ในกระบวนการผลิตที่ส่งตัวจากสำนักจัดหางานหรือองค์กรที่คล้ายคลึงกัน ให้แก่สถานประกอบการในอุตสาหกรรมการผลิต สำนักจัดหางานดังกล่าวไม่มีหน้าที่บังคับบัญชาลูกจ้างซึ่งอยู่ภายใต้การควบคุม (การสั่งการหรือการบังคับบัญชา) ของลูกจ้างของสำนักจัดหางาน ลูกจ้างเหล่านี้จะมีชื่อในบัญชีเงินเดือนของสำนักจัดหางาน ไม่ใช่ของสถานประกอบการ ข้อมูลเกี่ยวกับแรงงานเช่า จะเป็นประโยชน์สำหรับการวิเคราะห์ผลผลิตภาพแรงงานของหน่วยอุตสาหกรรมที่ทำการผลิต ซึ่งมีการป้อนแรงงานเช่าเป็นวัตถุดิบในการผลิตที่แท้จริง **แรงงานต่อไปนี้อาจจัดอยู่ในหมวดแรงงานเช่า**

- เจ้าหน้าที่ชั่วคราวที่ได้รับจากบริการจัดหาเจ้าหน้าที่

- ผู้รับเหมา ผู้รับเหมาช่วงหรือผู้รับเหมาอิสระ

- บริการที่อยู่ใต้การบริหารจัดการ เช่น แม่บ้าน พนักงานรักษาความปลอดภัย บริการปรับปรุงภูมิทัศน์

- บริการวิชาชีพหรือบริการด้านเทคนิคที่ซื้อมาจากกิจการอื่น เช่น บริการที่ปรึกษาด้านซอฟต์แวร์ การจัดทำโปรแกรมคอมพิวเตอร์ บริการด้านวิศวกรรมหรือบริการด้านบัญชี

### 2.3.8 ค่าตอบแทนแรงงาน

1) ค่าจ้าง เงินเดือน หมายถึง เงินที่นายจ้างหรือสถานประกอบการจ่ายให้ลูกจ้างระหว่างเดือนมกราคม - เดือนธันวาคม 2559 (ก่อนหักภาษีเงินได้บุคคลธรรมดา เงินสมทบกองทุนประกันสังคมในส่วนที่ลูกจ้างต้องจ่ายค่าประกันชีวิต และรายจ่ายอื่นๆ ของลูกจ้าง) ตามข้อตกลงการจ้างแรงงาน โดยอาจจ่ายตามเงื่อนไขของระยะเวลา หรือจ่ายตามปริมาณงาน

2) ค่าล่วงเวลา โบนัส เงินรางวัล พิเศษ เงินเพิ่มค่าครองชีพ ค่านายหน้า หมายถึง เงินนอกเหนือจากค่าจ้าง เงินเดือนที่สถานประกอบการจ่ายให้แก่ลูกจ้างเป็นค่าตอบแทนในการทำงาน

3) สวัสดิการและผลประโยชน์ตอบแทนอื่นๆ หมายถึง ผลประโยชน์ตอบแทนแรงงานที่นายจ้างหรือสถานประกอบการจ่าย หรือบริการให้แก่ลูกจ้าง ได้แก่ ค่าตอบแทนแรงงานที่จ่ายเป็นสิ่งของหรือผลผลิต และสวัสดิการที่นายจ้างจัดหาหรือบริการลูกจ้าง เช่น อาหาร เครื่องดื่ม บ้านพัก คนงาน ค่าเช่าบ้าน ค่าซ่อมแซมที่อยู่อาศัย ค่ารักษาพยาบาล บริการดูแลบุตร พาหนะรับส่งมาทำงาน บันเทิงหรือนันทนาการต่างๆ ที่จัดให้ลูกจ้าง เป็นต้น **ทั้งนี้ไม่รวมเสื้อผ้า เครื่องแบบที่ใช้เฉพาะในการปฏิบัติงาน (ค่าเสื้อผ้า เครื่องแบบที่ใช้เฉพาะในการปฏิบัติงาน ถือเป็นค่าใช้จ่ายอื่นๆ ของสถานประกอบการ)**

4) เงินที่สถานประกอบการจ่ายสมทบเข้ากองทุนเพื่อการประกันสังคม ฯลฯ หมายถึง เงินที่สถานประกอบการจ่ายสมทบเข้ากองทุนเพื่อการประกันสังคมของทั้งรัฐบาลและเอกชน เพื่อมิให้ลูกจ้างได้รับความเดือดร้อน

เมื่อต้องขาดรายได้ไปบางส่วนหรือทั้งหมดอันเนื่องมาจากการเจ็บป่วยหรือประสบอันตราย ทั้งในและนอกเวลาทำงาน การคลอดบุตร ทูพพลภาพ การว่างงาน ชราภาพ และเสียชีวิต เงินดังกล่าว เช่น เงินสมทบกองทุนประกันสังคม กองทุนเงินทดแทน กองทุนสำรองเลี้ยงชีพ เป็นต้น

**2.3.9. ค่าซื้อวัตถุดิบและวัสดุประกอบที่ใช้ในการผลิต** หมายถึง มูลค่าของวัตถุดิบและส่วนประกอบที่สถานประกอบการจัดซื้อหรือได้รับมาจากสำนักงานใหญ่ในระหว่างเดือนมกราคม - เดือนธันวาคม 2559 เพื่อใช้ในการผลิต โดยสถานประกอบการเอง หรือจ้างสถานประกอบการอื่นหรือผู้อื่นทำการผลิต มูลค่าดังกล่าวเป็นมูลค่าที่นำส่งถึงสถานประกอบการ ซึ่งรวมค่าภาษีขาเข้าค่าขนส่ง ค่าประกันภัย ค่าบรรจุหีบห่อ เป็นต้น

**2.3.10. ค่าเชื้อเพลิง** หมายถึง มูลค่าของเชื้อเพลิงทุกชนิดที่ซื้อมา เพื่อใช้เป็นเชื้อเพลิงสำหรับพลังงานและความร้อน **ไม่รวม เชื้อเพลิงที่เป็นส่วนประกอบของผลิตภัณฑ์ หรือที่ใช้ในการผลิตกระแสไฟฟ้า หรือเชื้อเพลิงที่ได้จากผลพลอยได้ของกิจกรรมการผลิต เช่น ขี้เถ้า** เป็นต้น

**2.3.11. ค่าไฟฟ้าที่ใช้ในการผลิต** คือมูลค่าไฟฟ้าทั้งหมดที่สถานประกอบการซื้อมา ระหว่างเดือนมกราคม - เดือนธันวาคม 2559 รวมทั้งค่าไฟฟ้าที่ได้รับจากหน่วยพลังงานของสถานประกอบการอื่นแต่อยู่ในเครือเดียวกัน โดยจะต้องประมาณมูลค่าเหมือนกับการซื้อขายโดยปกติ



**2.3.12. ค่าใช้จ่ายในการบำรุงรักษาและซ่อมแซมเครื่องจักร เครื่องมือฯ** หมายถึง มูลค่าของค่าใช้จ่ายทั้งหมดที่ใช้ในการซ่อมแซมและบำรุงอาคาร และสินทรัพย์ถาวรอื่น เพื่อให้อยู่ในสภาพที่ดีใช้งานต่อไปได้ ทั้งนี้ให้รวมค่าใช้จ่ายในการบำรุงรักษา ซ่อมแซมที่จัดทำโดยสถานประกอบการที่อยู่ในเครือเดียวกันและให้ประมาณมูลค่าในการซ่อมแซมเหมือนกับการว่าจ้างสถานประกอบการอื่นหรือผู้อื่น

**2.3.13. ค่าซื้อสินค้าที่ซื้อมาจำหน่ายในสภาพเดิม** หมายถึง มูลค่าในการซื้อสินค้าเพื่อนำมาจำหน่ายในสภาพเดิม โดยไม่มีการเปลี่ยนแปลงสภาพ

**2.3.14. ค่าจ้างเหมาจ่ายให้สถานประกอบการอื่นผลิตสินค้าให้** โดยสถานประกอบการจัดหาวัสดุให้ หมายถึง จำนวนเงินที่จ่ายเป็นค่าจ้างให้กับสถานประกอบการอื่น เพื่อทำการผลิตสินค้า โดยวัตถุดิบและส่วนประกอบในการผลิตเป็นของสถานประกอบการผู้จ้าง

**2.3.15. ค่าธรรมเนียมที่จ่ายสำหรับลูกจ้าง (แรงงานเช่า)** หมายถึง ค่าตอบแทนแรงงานของลูกจ้างเช่าที่สถานประกอบการผลิตจ่ายให้กับสำนักจัดหางาน

**2.3.16. วัตถุดิบและสินค้าคงเหลือ** หมายถึง มูลค่าของวัตถุดิบและวัสดุประกอบที่ใช้ในการผลิตและสินค้าคงเหลือซึ่งสถานประกอบการเป็นเจ้าของหรือควบคุมดูแลอยู่ ณ วันที่ 1 มกราคม และ วันที่ 31 ธันวาคม 2559 วัตถุดิบและสินค้าคงเหลือเหล่านี้อาจจะเก็บไว้ที่สถานประกอบการ หรือที่หน่วยงานช่วยเสริม หรือที่โกดังสินค้า

มูลค่าคงเหลือต้นปี คือ มูลค่าของสินค้า วัตถุดิบ และวัสดุประกอบฯ ที่เหลือมาจากปีก่อนเมื่อ 1 มกราคม 2559

มูลค่าคงเหลือปลายปี คือ มูลค่าของสินค้า วัตถุดิบและวัสดุประกอบฯ ที่เหลืออยู่เมื่อ 31 ธันวาคม 2559

**2.3.17. ส่วนเปลี่ยนแปลงมูลค่าสินค้า วัตถุดิบและวัสดุประกอบฯ คงเหลือ** หมายถึง ผลต่างระหว่างมูลค่าคงเหลือปลายปีและมูลค่าคงเหลือต้นปี (มูลค่าปลายปี – มูลค่าต้นปี)

**2.3.18. ค่าใช้จ่ายในการบริหารและดำเนินการของสถานประกอบการ** หมายถึง ค่าใช้จ่ายในการดำเนินกิจการต่างๆ ของสถานประกอบการ เช่น ค่าเช่าที่ดิน ค่าเช่าอาคารและที่ดิน ค่าเสื่อมราคาสินทรัพย์ถาวรทุกประเภท ค่าน้ำประปา ค่าไฟฟ้า (ไม่รวมค่าไฟฟ้าที่ใช้ในการผลิต) ค่าไปรษณีย์ ค่าโทรเลข ค่าโทรศัพท์ ค่าทำบัญชี ค่าปรึกษา ค่าดอกเบี้ยจ่าย หนี้สูญ ค่าภาษี ค่าโฆษณา ค่านายหน้า และอื่นๆ เป็นต้น

**2.3.19. มูลค่าขายผลผลิต** หมายถึง มูลค่าการจำหน่ายผลิตภัณฑ์ที่สถานประกอบการผลิตขึ้นเองและ/หรือที่สถานประกอบการอื่นผลิตให้ โดยสถานประกอบการเป็นผู้จ่ายค่าวัสดุและวัสดุประกอบที่ใช้ในการผลิตในระหว่างเดือนมกราคม – เดือนธันวาคม 2559 ทั้งนี้ให้รวมมูลค่าผลผลิตที่สถานประกอบการผลิตเพื่อใช้เอง หรือให้คนทำงาน เป็นส่วนหนึ่งของค่าตอบแทนแรงงาน ผลผลิตที่จัดส่งให้สำนักงานใหญ่ สำนักงานสาขา หรือสำนักงานขายของโรงงาน และรายรับจากการขายผลพลอยได้และเศษวัสดุ

**2.3.20. รายรับจากการขายสินค้าที่ซื้อมาจำหน่ายในสภาพเดิม** หมายถึง จำนวนเงินที่สถานประกอบการได้รับจากการขายสินค้าที่ซื้อมาจำหน่าย โดยไม่มีการเปลี่ยนแปลงสภาพ



**2.3.21. รายรับจากการรับจ้างเหมาทำการผลิตสินค้าให้สถานประกอบการอื่น** โดยสถานประกอบการเป็นผู้จัดหาวัสดุให้ หมายถึง จำนวนเงินที่ได้รับจากผู้จ้างในการรับจ้างเหมาทำการผลิตสินค้า โดยผู้จ้างจัดหาวัสดุให้ ถ้าเป็นการรับจ้างเหมาผลิตสินค้าให้สถานประกอบการในเครือเดียวกันให้คิดค่าบริการในการผลิตตามราคาตลาด หรือคิดจากค่าใช้จ่ายต่างๆ ที่เกิดขึ้นจริงในกระบวนการผลิต **โดยไม่รวมค่าวัสดุที่ผู้จ้างจัดหามาให้**

**2.3.22. รายรับจากการให้บริการบำรุงรักษา ซ่อมแซมและติดตั้งให้แก่สถานประกอบการอื่น** หมายถึง จำนวนเงินที่สถานประกอบการได้รับจากการให้บริการ บำรุงรักษา ซ่อมแซมและติดตั้งเครื่องจักรหรือโรงงานให้กับสถานประกอบการอื่นหรือลูกค้า สำหรับค่าบริการในการให้บริการแก่สถานประกอบการอื่นในเครือเดียวกัน ให้คิดมูลค่าการบริการโดยรวมค่าแรงงาน ค่าดำเนินการ และค่าวัสดุที่ใช้ในการให้บริการ

**2.3.23. รายรับอื่นๆ** หมายถึง มูลค่ารายรับอื่นๆ ของสถานประกอบการ เช่น รายรับจากการขายกากของเสียหรือวัสดุเหลือใช้ของสถานประกอบการ และค่าขายกระแสไฟฟ้า เป็นต้น

**2.3.24. มูลค่าตามบัญชีของสินทรัพย์ถาวร** หมายถึง มูลค่าสุทธิของสินทรัพย์ถาวรตามบัญชีเมื่อได้หักค่าเสื่อมราคา ค่าสึกหรอตามระยะเวลาการใช้จนถึงวันสิ้นปี สินทรัพย์ถาวร ได้แก่ ที่ดิน อาคาร เครื่องจักรและเครื่องมือ ยานพาหนะ เครื่องใช้สำนักงาน เป็นต้น มูลค่าสินทรัพย์ถาวรรวมถึงมูลค่าการต่อเติมดัดแปลง และปรับปรุงสินทรัพย์ถาวรในระหว่างเดือนมกราคม – เดือนธันวาคม 2559 เพื่อยืดอายุการใช้งาน หรือเพิ่มประสิทธิภาพการทำงาน

### 2.3.25. มูลค่าเพิ่ม

คำนวณโดย : มูลค่าเพิ่ม = มูลค่าผลผลิต - ค่าใช้จ่ายขั้นกลาง

**มูลค่าผลผลิต** หมายถึง รายรับของสถานประกอบการในรอบปี 2559 ซึ่งได้แก่

- 1) มูลค่าขายผลผลิต
- 2) รายรับจากการขายสินค้าที่ซื้อมาจำหน่ายในสภาพเดิม
- 3) รายรับจากการรับจ้างเหมาทำการผลิตสินค้าให้สถานประกอบการอื่น โดยสถานประกอบการจัดหาวัสดุให้
- 4) รายรับจากการให้บริการบำรุงรักษา ซ่อมแซม และติดตั้งให้แก่สถานประกอบการอื่น
- 5) รายรับจากการให้เช่าอาคาร อาคารพร้อมที่ดิน ยานพาหนะ เครื่องจักรและเครื่องมือ ฯลฯ และรายรับอื่นๆ
- 6) ส่วนเปลี่ยนแปลงมูลค่าสินค้าคงเหลือ

**ค่าใช้จ่ายขั้นกลาง** หมายถึง รายจ่ายที่ใช้ในการดำเนินการในขบวนการผลิตของสถานประกอบการในรอบปี 2559 ซึ่งได้แก่

- 1) ค่าซื้อวัตถุดิบและวัสดุประกอบที่ใช้ในการผลิต
- 2) ค่าใช้จ่ายในการผลิต (ค่าเชื้อเพลิง และค่าไฟฟ้าที่ใช้ในการผลิต ค่าติดตั้งซ่อมแซม และบำรุงรักษาสินค้าที่จำหน่ายให้ลูกค้า ค่าติดตั้งซ่อมแซมและบำรุงรักษาเครื่องจักรเครื่องมือฯ และค่าใช้จ่ายในการผลิตอื่นๆ)
- 3) ค่าซื้อสินค้าที่ซื้อมาจำหน่ายในสภาพเดิม
- 4) ค่าจ้างเหมาจ่ายให้สถานประกอบการอื่นผลิตสินค้าให้ โดยสถานประกอบการจัดหาวัสดุให้
- 5) ค่าธรรมเนียมที่จ่ายสำหรับลูกจ้างเช่า (แรงงานเช่า)

6) ค่าใช้จ่ายในการขายของสถานประกอบการ (ค่าโฆษณา ค่าขนส่งสินค้าที่ขาย ค่านายหน้า ค่าประกันภัยและค่าใช้จ่ายในการขายอื่นๆ)

7) ค่าใช้จ่ายในการบริหารและดำเนินงานของสถานประกอบการ (ค่าใช้จ่ายในการบริหารและดำเนินงานฯ หักด้วยค่าเช่าที่ดิน ค่าดอกเบี้ยจ่าย หนี้สูญ และขาดทุนจากการเปลี่ยนแปลงอัตราแลกเปลี่ยนฯ)

8) ส่วนเปลี่ยนแปลงมูลค่าวัตถุดิบและวัสดุประกอบฯ คงเหลือ

## 2.4 แผนการสุ่มตัวอย่าง

### 2.4.1 สถานประกอบการที่มี คนทำงาน 1 - 10 คน

แผนการสุ่มตัวอย่างที่ใช้เป็นแบบ Stratified Systematic Sampling โดยมีประเภทมาตรฐานอุตสาหกรรม (ประเทศไทย) ปี 2552 (Thailand Standard Industrial Classification: TSIC 2009) ในระดับกิจกรรมเป็นสตราตัมมีทั้งสิ้น 409 สตราตัม ขนาดของสถานประกอบการเป็นสตราตัมย่อย (มี 2 ขนาด คือจำนวนคนทำงาน 1 - 5 คน และ 6 - 10 คน) หรือ 2 สตราตัม และสถานประกอบการเป็นหน่วยตัวอย่างซึ่งในการเลือกสถานประกอบการตัวอย่างในแต่ละสตราตัมและสตราตัมย่อย อย่างอิสระต่อกันด้วยวิธีการเลือกตัวอย่างแบบมีระบบ

### 2.4.2 สถานประกอบการที่มี คนทำงานตั้งแต่ 11 คนขึ้นไป

กำหนดให้ทุกสถานประกอบการเป็นหน่วยตัวอย่างและให้ทำการแจกแจงนับสถานประกอบการทุกแห่ง ซึ่งวัดด้วยคนทำงานมี 10 ขนาด (ที่มีคนทำงาน 11 - 15 คน 16 - 20 คน 21 - 25 คน 26 - 30 คน 31 - 50 คน 51 - 100 คน 101 - 200 คน 201 - 500 คน 501 - 1,000 คน และที่มีคนทำงานตั้งแต่ 1,000 คน ขึ้นไป)

## 2.5 รายการข้อมูลที่เก็บรวบรวม

สำหรับแบบสอบถามที่ใช้ในการสัมภาษณ์และบันทึกรายละเอียดข้อมูลของสถานประกอบการที่อยู่ในข่ายการสำมะโนนี้ประกอบด้วย

1) ข้อมูลทั่วไปของสถานประกอบการ ได้แก่ ชื่อและที่ตั้งสถานประกอบการ ประเภทอุตสาหกรรมการผลิตของสถานประกอบการ รูปแบบการจัดตั้งตามกฎหมาย รูปแบบการจัดตั้งทางเศรษฐกิจ ระยะเวลาในการดำเนินกิจการทุนจดทะเบียน การมีต่างประเทศร่วมลงทุนหรือถือหุ้น การส่งผลผลิตออกไปจำหน่ายต่างประเทศ การใช้วัตถุดิบหรือวัสดุประกอบการผลิตที่มาจากต่างประเทศ และอัตราการใช้กำลังการผลิต

2) คนทำงาน ลูกจ้างและค่าตอบแทนแรงงาน

3) ต้นทุนการผลิต และค่าใช้จ่ายในการดำเนินกิจการ

4) ผลผลิตและรายรับ

5) วัตถุดิบและสินค้าคงเหลือต้นงวดและปลายงวด

6) สินทรัพย์ถาวรของสถานประกอบการ

7) การทำธุรกรรมเกี่ยวกับสินค้าและบริการกับต่างประเทศ

8) การมีการใช้เทคโนโลยีสารสนเทศและการสื่อสารในสถานประกอบการ เป็นต้น

## 2.6 การเก็บรวบรวมข้อมูลรายละเอียด

2.6.1 วิธีการเก็บรวบรวมข้อมูล โดยใช้วิธีการส่งเจ้าหน้าที่ ซึ่งเป็นข้าราชการและลูกจ้างของสำนักงานสถิติแห่งชาติออกไปทำการสัมภาษณ์เจ้าของ ผู้ประกอบการหรือผู้แทนที่สถานประกอบการมอบหมายให้เป็นผู้ให้ข้อมูล

2.6.2 คาบเวลาการปฏิบัติงาน การเก็บรวบรวมข้อมูลระหว่าง เมษายน - กรกฎาคม 2560

**2.6.3 การอบรม** การอบรม การปฏิบัติงานโครงการสำมะโนอุตสาหกรรม พ.ศ.2560 การเก็บรวบรวมข้อมูลรายละเอียด แบ่งเป็น 3 ระดับ ดังนี้

1) ระดับสถิติจังหวัด เจ้าหน้าที่โครงการ เป็นผู้อบรมชี้แจงเกี่ยวกับแผนงาน แนวทางการบริหารโครงการและวิธีการปฏิบัติงาน

2) ระดับเจ้าหน้าที่ผู้อบรม เจ้าหน้าที่โครงการเป็นผู้อบรมชี้แจงเกี่ยวกับรายละเอียดของ การปฏิบัติงานในขั้นตอนต่างๆ เช่น วิธีการเก็บ รวบรวมข้อมูล การประมวลผลข้อมูล และการ นำเสนอผลข้อมูล ให้กับเจ้าหน้าที่ผู้อบรม ซึ่งเป็น ข้าราชการในส่วนกลางและส่วนภูมิภาค เพื่อทำ หน้าที่อบรมเจ้าหน้าที่วิชาการและเจ้าหน้าที่ ผู้ปฏิบัติงานเก็บรวบรวมข้อมูล

3) ระดับเจ้าหน้าที่วิชาการและ เจ้าหน้าที่ผู้ปฏิบัติงานเก็บรวบรวมข้อมูล เจ้าหน้าที่ผู้อบรมจะเป็นผู้อบรมชี้แจงเกี่ยวกับรายละเอียด ของการปฏิบัติงานในขั้นตอนต่างๆ ให้กับ เจ้าหน้าที่วิชาการ และเจ้าหน้าที่ผู้ปฏิบัติงานเก็บ รวบรวมข้อมูล ซึ่งเป็นข้าราชการ พนักงานราชการ หรือลูกจ้างชั่วคราว ทั้งส่วนกลางและส่วนภูมิภาค

## 2.7 การประมวลผลข้อมูล

การประมวลผลข้อมูลทุกขั้นตอน และการ จัดทำรายงานผลระดับจังหวัด ดำเนินการที่ สำนักงานสถิติจังหวัด โดยสำนักงานสถิติแห่งชาติ ในส่วนกลางให้การสนับสนุนทางด้านวิชาการ เช่น การจัดทำโปรแกรมสำหรับการบันทึกข้อมูลและ การประมวลผลข้อมูล และการจัดทำต้นแบบ ตารางเสนอผลและรายงานผล เป็นต้น สำหรับ ข้อมูลพื้นฐานระดับภาคและทั่วราชอาณาจักร จะทำการประมวลผลข้อมูลและจัดทำรายงานที่ สำนักงานสถิติแห่งชาติในส่วนกลาง

## 2.8 การปิดตัวเลข

ผลรวมของแต่ละจำนวนอาจไม่เท่ากับ ยอดรวม ทั้งนี้เนื่องจากการปัดเศษ

## 2.9 ความคลาดเคลื่อนของข้อมูล

ข้อมูลที่น่าเสนอไว้ในรายงานฉบับนี้ อาจจะมีคลาดเคลื่อนอยู่บ้าง ความคลาด เคลื่อนดังกล่าวเป็นความคลาดเคลื่อนจากการสุ่ม ตัวอย่าง (Sampling error) และความคลาด เคลื่อนที่ไม่ได้เกิดจากการสุ่มตัวอย่าง (Non-Sampling error) เช่น ผู้ตอบไม่ให้ข้อมูล ตามความเป็นจริง ข้อมูลในแบบสอบถามไม่ ครบถ้วน การลงรหัสผิดพลาดหรือการบันทึกข้อมูล ผิดพลาด เป็นต้น อย่างไรก็ตามสำนักงานสถิติ แห่งชาติได้พยายามควบคุมให้ข้อมูลมีความ คลาดเคลื่อนน้อยที่สุด จึงขอให้ผู้ใช้ข้อมูลใช้ข้อมูล ด้วยความระมัดระวังตามสมควร

## 2.10 การนำเสนอผลข้อมูล

การจัดทำรายงานผลสำมะโน อุตสาหกรรม พ.ศ. 2560 การเก็บรวบรวมข้อมูล รายละเอียดดังนี้

1) รายงานผลเบื้องต้นระดับภาคและทั่ว ราชอาณาจักร

2) รายงานผลระดับจังหวัด จำนวน 77 ฉบับ

3) รายงานผลระดับภาค และทั่วราชอาณาจักร จำนวน 7 ฉบับ ได้แก่ กรุงเทพมหานคร ปริมณฑล ภาคกลาง ภาคเหนือ ภาค ตะวันออกเฉียงเหนือ ภาคใต้ และทั่วราชอาณาจักร

## บทที่ 3 ผลการสำมะโน

### 3.1 ข้อมูลทั่วไปของสถานประกอบการอุตสาหกรรม การผลิต

#### 3.1.1 จำนวนสถานประกอบการ

ผลจากสำมะโนอุตสาหกรรม พ.ศ. 2560 ของจังหวัดสตูล มีจำนวนทั้งสิ้น 1,454 แห่ง พบว่าส่วนใหญ่เป็นสถานประกอบการที่ตั้งอยู่ใน

อำเภอเมืองสตูล จำนวน 435 แห่ง รองลงมาอำเภอละงู จำนวน 353 แห่ง อำเภอกวนกาหลง จำนวน 214 แห่ง อำเภอท่าแพ จำนวน 172 แห่ง อำเภอกวนโดน จำนวน 126 แห่ง อำเภอมะนัง จำนวน 88 แห่ง และอำเภอทุ่งหว้า จำนวน 66 แห่ง ตามลำดับ (ตาราง 3.1)

ตาราง 3.1 จำนวนและร้อยละของสถานประกอบการอุตสาหกรรมการผลิต จำแนกตามอำเภอ

อำเภอ	จำนวน	ร้อยละ
รวม	1,454	100.0
อำเภอเมืองสตูล	435	29.9
อำเภอละงู	353	24.3
อำเภอกวนกาหลง	214	14.7
อำเภอท่าแพ	172	11.8
อำเภอกวนโดน	126	8.7
อำเภอมะนัง	88	6.1
อำเภอทุ่งหว้า	66	4.5

#### 3.1.2 หมวดย่อยอุตสาหกรรม

ผลจากสำมะโนอุตสาหกรรม พ.ศ. 2560 การเก็บรวบรวมข้อมูลรายละเอียด: การแข่งขันเมื่อพิจารณาจำนวนสถานประกอบการ ตามหมวดย่อยอุตสาหกรรมพบว่า สถานประกอบการอุตสาหกรรมการผลิตที่ตั้งอยู่ในจังหวัดสตูลส่วนใหญ่ (ร้อยละ 37.6) ประกอบอุตสาหกรรมการผลิตผลิตภัณฑ์อาหารรองลงมาการผลิตเสื้อผ้าเครื่องแต่งกาย (ร้อยละ 21.5) การผลิตผลิตภัณฑ์โลหะประดิษฐ์ (ยกเว้นเครื่องจักรและอุปกรณ์) (ร้อยละ 12.9) การผลิตไม้และผลิตภัณฑ์จากไม้

และไม้ก๊อก (ร้อยละ 5.4) การผลิตผลิตภัณฑ์อื่นๆ (ร้อยละ 4.9) การผลิตผลิตภัณฑ์อื่นๆที่ทำจากแร่โลหะ (ร้อยละ 4.3) การซ่อมและการติดตั้งเครื่องจักรอุปกรณ์ (ร้อยละ 3.0) การผลิตเครื่องตีม (ร้อยละ 2.4) สำหรับการประกอบการอุตสาหกรรมการผลิตในหมวดย่อยอื่นๆ นอกเหนือจากที่กล่าวข้างต้น แต่ละหมวดย่อยมีสัดส่วนต่ำกว่าร้อยละ 2.0 (ตาราง 3.2)

ตาราง 3.2 จำนวนและร้อยละของสถานประกอบการอุตสาหกรรมการผลิต จำแนกตามหมวดย่อยอุตสาหกรรมและขนาดของสถานประกอบการ

หมวดย่อยอุตสาหกรรม	รวม	ขนาดของสถานประกอบการ					
		1 – 15 คน	16 – 25 คน	26 – 30 คน	31 – 50 คน	51 – 200 คน	มากกว่า 200 คน
รวม	1,454	1,397	29	9	5	10	4
	100.0	96.1	2.0	0.6	0.4	0.7	0.2
การผลิตผลิตภัณฑ์อาหาร	546	518	20	1	3	3	1
	100.0	94.9	3.7	0.2	0.5	0.5	0.2
การผลิตเครื่องดื่ม	35	35	-	-	-	-	-
	100.0	100.0	-	-	-	-	-
การผลิตสิ่งทอ	21	19	1	-	-	-	1
	100.0	90.4	4.8	-	-	-	4.8
การผลิตเสื้อผ้าเครื่องแต่งกาย	313	310	1	2	-	-	-
	100.0	99.1	0.3	0.6	-	-	-
การผลิตไม้และผลิตภัณฑ์จากไม้และไม้ก๊อก(ยกเว้นเฟอร์นิเจอร์)การผลิตสิ่งของจากฟางและวัสดุจากสถานอื่นๆ	78	68	1	3	2	3	1
	100.0	87.2	1.3	3.8	2.6	3.8	1.3
การพิมพ์และการผลิตซ้ำสื่อบันทึกข้อมูล	24	24	-	-	-	-	-
	100.0	100.0	-	-	-	-	-
การผลิตถ่านโค้กและผลิตภัณฑ์ที่ได้จากการกลั่นปิโตรเลียม	1	1	-	-	-	-	-
	100.0	100.0	-	-	-	-	-
การผลิตเคมีภัณฑ์และผลิตภัณฑ์เคมี	7	5	2	-	-	-	-
	100.0	71.4	28.6	-	-	-	-
การผลิตเภสัชภัณฑ์ เคมีภัณฑ์ที่ใช้รักษาโรค และผลิตภัณฑ์จากพืชและสัตว์ที่ใช้รักษาโรค	1	1	-	-	-	-	-
	100.0	100.0	-	-	-	-	-
การผลิตผลิตภัณฑ์ยางและพลาสติก	21	19	-	-	-	1	1
	100.0	90.4	-	-	-	4.8	4.8
การผลิตผลิตภัณฑ์อื่นๆ ที่ทำจากแร่โลหะ	62	57	2	1	-	2	-
	100.0	92.0	3.2	1.6	-	3.2	-
การผลิตผลิตภัณฑ์โลหะประดิษฐ์ (ยกเว้นเครื่องจักรและอุปกรณ์)	188	187	1	-	-	-	-
	100.0	99.5	0.5	-	-	-	-
การผลิตผลิตภัณฑ์คอมพิวเตอร์อิเล็กทรอนิกส์และอุปกรณ์ที่ใช้ในการทางทัศนศาสตร์	1	1	-	-	-	-	-
	100.0	100.0	-	-	-	-	-
การผลิตยานยนต์ รถพ่วง และรถกึ่งพ่วง	9	9	-	-	-	-	-
	100.0	100.0	-	-	-	-	-
การผลิตอุปกรณ์ขนส่งอื่นๆ	10	10	-	-	-	-	-
	100.0	100.0	-	-	-	-	-
การผลิตเฟอร์นิเจอร์	19	18	-	-	-	1	-
	100.0	94.7	-	-	-	5.3	-
การผลิตผลิตภัณฑ์อื่นๆ	71	69	1	1	-	-	-
	100.0	97.2	1.4	1.4	-	-	-
การซ่อมและการติดตั้งเครื่องจักรและอุปกรณ์	43	42	-	1	-	-	-
	100.0	97.7	-	2.3	-	-	-
การเก็บรวบรวมของเสียการบำบัด และการกำจัดของเสีย รวมถึงการนำของเสียกลับมาใช้ใหม่กิจกรรมการบำบัดและบริหารจัดการของเสียอื่นๆ	2	2	-	-	-	-	-
	100.0	100.0	-	-	-	-	-
การจัดพิมพ์จำหน่ายหรือเผยแพร่	1	1	-	-	-	-	-
	100.0	100.0	-	-	-	-	-

หมายเหตุ :- ไม่มีข้อมูล หรือข้อมูลมีค่าเป็น 0 หรือมีข้อมูลจำนวนน้อย

### 3.1.3 ขนาดของสถานประกอบการ

ผลจากสำมะโนอุตสาหกรรม พ.ศ. 2560 การเก็บรวบรวมข้อมูลรายละเอียด: การแจกแจงเมื่อพิจารณาขนาดของสถานประกอบการซึ่งวัดด้วยจำนวนคนทำงาน พบว่า ส่วนใหญ่เป็นสถานประกอบการที่มีคนทำงาน 1-15 คน จำนวน 1,397 แห่ง หรือร้อยละ 96.1 และอีกจำนวน 57 แห่ง หรือร้อยละ 3.9 เป็นสถานประกอบการที่มีคนทำงาน 16 คนขึ้นไป โดยเป็นสถานประกอบการที่มีคนทำงาน 16-25 คน ร้อยละ 2.0 สถานประกอบการที่มีคนทำงาน 26-30 คน ร้อยละ 0.6 สถานประกอบการ 31-50 คน ร้อยละ 0.4 สถานประกอบการ 51-200 คน ร้อยละ 0.7

ส่วนสถานประกอบการขนาดใหญ่ที่มีคนทำงานมากกว่า 200 คน มีสัดส่วนเพียงเล็กน้อย ร้อยละ 0.2 ของจำนวนสถานประกอบการทั้งสิ้น ตามลำดับ (ตาราง 3.3)

### 3.1.4 รูปแบบการจัดตั้งตามกฎหมาย

เมื่อพิจารณารูปแบบการจัดตั้งตามกฎหมาย พบว่า สถานประกอบการส่วนใหญ่ ร้อยละ 90.4 มีรูปแบบการจัดตั้งเป็นส่วนบุคคล รองลงมาเป็นส่วนราชการ รัฐวิสาหกิจ สหกรณ์ กลุ่มแม่บ้านสมาคม มูลนิธิและอื่นๆ ร้อยละ 7.0 บริษัทจำกัดบริษัทจำกัด (มหาชน) ร้อยละ 1.4 และร้อยละ 1.2 ตามลำดับ (ตาราง 3.3)

ตาราง 3.3 จำนวนและร้อยละสถานประกอบการอุตสาหกรรมการผลิต จำแนกตามลักษณะของสถานประกอบการ

ลักษณะของสถานประกอบการ	จำนวน	ร้อยละ
รวม	1,454	100.0
ขนาดของสถานประกอบการ		
1 - 15 คน	1,397	96.1
16 - 25 คน	29	2.0
26 - 30 คน	9	0.6
31 - 50 คน	5	0.4
51 - 200 คน	10	0.7
มากกว่า 200 คน	4	0.2
รูปแบบการจัดตั้งตามกฎหมาย		
ส่วนบุคคล	1,314	90.4
ห้างหุ้นส่วนจำกัด ห้างหุ้นส่วนสามัญนิติบุคคล	17	1.2
บริษัทจำกัด บริษัทจำกัด (มหาชน)	20	1.4
ส่วนราชการ รัฐวิสาหกิจสหกรณ์ กลุ่มแม่บ้านสมาคม มูลนิธิและอื่นๆ	102	7.0
รูปแบบการจัดตั้งทางเศรษฐกิจ		
สำนักงานแห่งเดียว	1,444	99.3
สำนักงานใหญ่	5	0.3
สำนักงานสาขา	5	0.4
ระยะเวลาในการดำเนินงาน		
น้อยกว่า 5 ปี	329	22.7
5 - 9 ปี	328	22.6
10 - 19 ปี	453	31.1
20 - 29 ปี	213	14.6
ตั้งแต่ 30 ปีขึ้นไป	131	9.0

### 3.1.5 ระยะเวลาในการดำเนินงาน

สำหรับระยะเวลาในการดำเนินงานของสถานประกอบการ พบว่า สถานประกอบการส่วนใหญ่ดำเนินงาน 10-19 ปี จำนวน 453 แห่ง มีสัดส่วนร้อยละ 31.1 รองลงมาเป็นสถานประกอบการที่ดำเนินงานน้อยกว่า 5 ปี

และ 5-9 ปี มีจำนวนและสัดส่วนใกล้เคียงกันคือ 329 แห่ง และ 328 แห่ง มีสัดส่วนร้อยละ 22.7 และ 22.6 สถานประกอบการที่ดำเนินงาน 20-29 ปีจำนวน 213 แห่ง มีสัดส่วนร้อยละ 14.6 และสถานประกอบการที่ดำเนินงานมายาวนาน

มากกว่า 30 ปี จำนวน 131 แห่ง มีสัดส่วนร้อยละ 9.0 (ตาราง 3.3)

### 3.2 ข้อมูลสถิติที่สำคัญ จำแนกตามขนาดของสถานประกอบการและหมวดย่อยอุตสาหกรรม

#### 3.2.1 คนทำงานและค่าตอบแทนแรงงาน

##### 1) จำนวนคนทำงาน

หากพิจารณาจากขนาดของสถานประกอบการ พบว่าสถานประกอบการที่มีคนมากกว่า 200 คน มีคนทำงานมากที่สุด จำนวน 3,608 คน รองลงมาสถานประกอบการที่มีคน 1-15 คน จำนวน 3,320 คน สถานประกอบการที่มีคน 51-200 จำนวน 904 คน สถานประกอบการที่มีคน 16-25 จำนวน 615 คน สถานประกอบการที่มีคน 26-30 จำนวน 266 คน สถานประกอบการที่มีคน 31-50 จำนวน 179 คน ตามลำดับ

เมื่อพิจารณาตามหมวดย่อยอุตสาหกรรมประเภทต่างๆ พบว่า คนทำงานส่วนใหญ่ มาจากการผลิตผลิตภัณฑ์อาหาร จำนวน 2,968 คน รองลงมาการผลิตผลิตภัณฑ์ยางและพลาสติก จำนวน 2,078 คน การผลิตไม้และผลิตภัณฑ์จากไม้และไม้ก๊อก (ยกเว้นเฟอร์นิเจอร์) การผลิตสิ่งของจากฟาง และวัสดุถักสานอื่นๆ จำนวน 1,243 คน การผลิตเสื้อผ้าเครื่องแต่งกายจำนวน 567 คน การผลิตผลิตภัณฑ์โลหะประดิษฐ์ (ยกเว้นเครื่องจักรและอุปกรณ์) จำนวน 483 คน การผลิตผลิตภัณฑ์อื่นๆที่ทำจากแร่โลหะ จำนวน 397 คน การผลิตสิ่งทอ จำนวน 278 คน การผลิตผลิตภัณฑ์อื่นๆ จำนวน 205 คน การผลิตเครื่องตีและการผลิตเฟอร์นิเจอร์มีจำนวนคนทำงานเท่ากัน คือ 162 คน การซ่อมและการติดตั้งเครื่องจักรและอุปกรณ์ จำนวน 153 การผลิตเคมีภัณฑ์และผลิตภัณฑ์เคมี จำนวน 96 คน การพิมพ์และการผลิตซ้ำสื่อบันทึกข้อมูล จำนวน 55 คน การผลิตยานยนต์ รถพ่วง และรถกึ่งพ่วง จำนวน 17 คน และการผลิตอุปกรณ์ขนส่งอื่นๆ จำนวน 16 คน (ตาราง 3.4)

##### 2) จำนวนลูกจ้าง

หากพิจารณาจากขนาดของสถานประกอบการ พบว่าสถานประกอบการที่มีคนมากกว่า 200 คนมีลูกจ้างมากที่สุด จำนวน 3,608 คน รองลงมาสถานประกอบการที่มีคน 1-15 คน จำนวน 1,426 คน สถานประกอบการที่มีคน 51-200 จำนวน 904 คน สถานประกอบการที่มีคน 16-25 จำนวน 606 คน สถานประกอบการที่มีคน 26-30 จำนวน 265 คน สถานประกอบการที่มีคน 31-50 จำนวน 178 คน ตามลำดับ

เมื่อพิจารณาตามหมวดย่อยอุตสาหกรรมประเภทต่างๆ พบว่า จำนวนลูกจ้างส่วนใหญ่ มาจากการผลิตผลิตภัณฑ์อาหาร จำนวน 2,184 คน รองลงมาการผลิตผลิตภัณฑ์ยางและพลาสติก จำนวน 2,063 คน การผลิตไม้และผลิตภัณฑ์จากไม้และไม้ก๊อก (ยกเว้นเฟอร์นิเจอร์) การผลิตสิ่งของจากฟาง และวัสดุถักสานอื่นๆ จำนวน 1,128 คน การผลิตผลิตภัณฑ์อื่นๆที่ทำจากแร่โลหะ จำนวน 319 คน การผลิตผลิตภัณฑ์โลหะประดิษฐ์ (ยกเว้นเครื่องจักรและอุปกรณ์) จำนวน 255 คน การผลิตสิ่งทอ จำนวน 253 คน การผลิตเสื้อผ้าเครื่องแต่งกายจำนวน 208 คน การผลิตเครื่องตีมีจำนวน 114 คน การผลิตเฟอร์นิเจอร์ และการซ่อมและการติดตั้งเครื่องจักรและอุปกรณ์มีจำนวนเท่ากัน คือ 102 คน การผลิตผลิตภัณฑ์อื่นๆ จำนวน 98 คน การผลิตเคมีภัณฑ์และผลิตภัณฑ์เคมี จำนวน 92 คน การพิมพ์และการผลิตซ้ำสื่อบันทึกข้อมูล จำนวน 28 คน การผลิตอุปกรณ์ขนส่งอื่นๆ จำนวน 6 คน และการผลิตยานยนต์ รถพ่วง และรถกึ่งพ่วง จำนวน 3 คน ตามลำดับ (ตาราง 3.4)

##### 3) ค่าตอบแทนแรงงาน

หากพิจารณาจากขนาดของสถานประกอบการ พบว่าสถานประกอบการที่มีคนมากกว่า 200 คน มีค่าตอบแทนแรงงานมากที่สุด จำนวน 353,705.0 บาท รองลงมาสถานประกอบการที่มีคน 1-15 คน จำนวน 104,885.1 บาท สถานประกอบการที่มีคน 51-200 จำนวน 55,098.7 บาท สถาน



ประกอบ การที่มีคน 16-25 จำนวน 21,990.8 บาท สถานประกอบการที่มีคน 31-50 จำนวน 12,631.6 บาท สถานประกอบการที่มีคน 26-30 จำนวน 12,147.1 บาท ตามลำดับ

เมื่อพิจารณาตามหมวดย่อย อุตสาหกรรมประเภทต่างๆ พบว่า ค่าตอบแทนแรงงานส่วนใหญ่ มาจากการผลิตไม้และผลิตภัณฑ์จากไม้และไม้ก๊อก (ยกเว้นเฟอร์นิเจอร์) การผลิตสิ่งของจากฟาง และวัสดุอีกสถานอื่นๆ จำนวน 713,119.3 บาท รองลงมาการผลิตผลิตภัณฑ์ยางและพลาสติก จำนวน 198,498.0 บาท การผลิตผลิตภัณฑ์อาหาร จำนวน 193,178.6 บาท การผลิตผลิตภัณฑ์โลหะประดิษฐ์ (ยกเว้นเครื่องจักรและอุปกรณ์) จำนวน 187,152.4 บาท การผลิตผลิตภัณฑ์อื่นๆที่ทำจากแร่โลหะ จำนวน 30,652.5 บาท การผลิตเสื้อผ้าเครื่องแต่งกาย จำนวน 10,422.9 บาท การผลิตเครื่องดื่ม จำนวน 8,607.1 บาท การซ่อมและการติดตั้งเครื่องจักรและอุปกรณ์ จำนวน 8,306.1 บาท การผลิตเฟอร์นิเจอร์ จำนวน 4,242.2 บาท การผลิตเคมีภัณฑ์และผลิตภัณฑ์เคมี จำนวน 3,305.4 บาท การพิมพ์และการผลิตข้อมูลบันทึกข้อมูล จำนวน 2,893 บาท การผลิตผลิตภัณฑ์อื่นๆ จำนวน 2,119.8 บาท การผลิตสิ่งทอ จำนวน 1,066.1 บาท การผลิตอุปกรณ์ขนส่งอื่นๆ จำนวน 442 บาท และการผลิตยานยนต์ รถพ่วง และรถกึ่งพ่วง จำนวน 216 บาท ตามลำดับ (ตาราง 3.4)

#### 4) ค่าตอบแทนแรงงานเฉลี่ย

หากพิจารณาจากขนาดของสถานประกอบการ พบว่าสถานประกอบการที่มีคนมากกว่า 200 คนมีค่าตอบแทนแรงงานเฉลี่ยมากที่สุด จำนวน 9,803.4 บาทต่อคนต่อปี รองลงมาสถานประกอบการที่มีคน 1-15 คน จำนวน 7,355.2 บาทต่อคนต่อปี สถานประกอบการที่มีคน 31-50 จำนวน 7,096.4 บาท

ต่อคนต่อปี สถานประกอบการที่มีคน 51-200 จำนวน 6,095.0 บาทต่อคนต่อปี สถานประกอบการที่มีคน 26-30 จำนวน 4,583.8 บาทต่อคนต่อปี สถานประกอบการที่มีคน 16-25 จำนวน 3,628.8 บาทต่อคนต่อปี ตามลำดับ

เมื่อพิจารณาตามหมวดย่อยอุตสาหกรรมประเภทต่างๆ พบว่า ค่าตอบแทนแรงงานเฉลี่ยส่วนใหญ่ มาจากการการพิมพ์และการผลิตข้อมูลบันทึกข้อมูล จำนวน 103,321.0 บาทต่อคนต่อปี รองลงมาการผลิตผลิตภัณฑ์ยางและพลาสติก จำนวน 96,218.1 บาทต่อคนต่อปี การผลิตผลิตภัณฑ์อื่นๆที่ทำจากแร่โลหะ จำนวน 96,089.3 บาทต่อคนต่อปี การผลิตผลิตภัณฑ์อาหาร จำนวน 88,452.0 บาทต่อคนต่อปี การซ่อมและการติดตั้งเครื่องจักรและอุปกรณ์ จำนวน 81,432.4 บาทต่อคนต่อปี ผลิตภัณฑ์โลหะประดิษฐ์ (ยกเว้นเครื่องจักรและอุปกรณ์) จำนวน 81,040.7 บาทต่อคนต่อปี การผลิตเครื่องดื่ม จำนวน 75,501.0 บาทต่อคนต่อปี การผลิตอุปกรณ์ขนส่งอื่นๆ จำนวน 73,666.7 บาทต่อคนต่อปี การผลิตยานยนต์ รถพ่วง และรถกึ่งพ่วง จำนวน 72,000.0 บาทต่อคนต่อปี การผลิตไม้และผลิตภัณฑ์จากไม้และไม้ก๊อก (ยกเว้นเฟอร์นิเจอร์) การผลิตสิ่งของจากฟาง และวัสดุอีกสถานอื่นๆ จำนวน 64,503.3 บาทต่อคนต่อปี การผลิตเสื้อผ้าเครื่องแต่งกาย จำนวน 50,110.1 บาทต่อคนต่อปี การผลิตสิ่งทอ จำนวน 4,214.0 บาทต่อคนต่อปี การผลิตเฟอร์นิเจอร์ จำนวน 41,590.2 บาทต่อคนต่อปี การผลิตเคมีภัณฑ์และผลิตภัณฑ์เคมี จำนวน 35,928.4 บาทต่อคนต่อปี และการผลิตผลิตภัณฑ์อื่นๆ จำนวน 21,631.0 บาทต่อคนต่อปี ตามลำดับ (ตาราง 3.4)

ตาราง 3.4 คนทำงาน ลูกจ้าง และค่าตอบแทนแรงงาน จำแนกตามขนาดของสถานประกอบการและหมวดย่อยอุตสาหกรรม

ขนาดของสถานประกอบการ/ หมวดย่อยอุตสาหกรรม	จำนวน สถาน ประกอบการ (แห่ง)	คนทำงาน		ลูกจ้าง		ค่าตอบแทนแรงงาน	
		จำนวน	ร้อยละ	จำนวน	ร้อยละ	มูลค่า	เฉลี่ยต่อ คนต่อปี
		(คน)		(คน)		(พันบาท)	(บาท)
รวม	1,454	8,892	100.0	6,987	100.0	560,428.3	80,210.2
ขนาดของสถานประกอบการ							
1 – 15 คน	1,397	3,320	37.3	1,426	20.4	104,885.1	73,552.0
16 – 25 คน	29	615	6.9	606	8.7	21,990.8	36,288.4
26 – 30 คน	9	266	3.0	265	3.8	12,147.1	45,838.1
31 – 50 คน	5	179	2.0	178	2.5	12,631.6	70,964.0
51 – 200 คน	10	904	10.2	904	12.9	55,098.7	60,950.0
มากกว่า 200 คน	4	3,608	40.6	3,608	51.6	353,705.0	98,034.0
หมวดย่อยอุตสาหกรรม							
การผลิตผลิตภัณฑ์อาหาร	546	2,968	33.4	2,184	31.3	193,178.6	88,452.0
การผลิตเครื่องตี	35	162	1.8	114	1.7	8,607.1	75,501.0
การผลิตสิ่งทอ	21	278	3.1	253	3.6	1,066.1	4,214.0
การผลิตเสื้อผ้าเครื่องแต่งกาย	313	567	6.4	208	3.0	10,422.9	50,110.1
การผลิตไม้และผลิตภัณฑ์จากไม้และไม้ก๊อก (ยกเว้นเฟอร์นิเจอร์) การผลิตสิ่งของ จากฟางและวัสดุอีกสานอื่นๆ	78	1,243	14.0	1,128	16.2	72,759.7	64,503.3
การพิมพ์และการผลิตซ้ำสื่อบันทึกข้อมูล	24	55	0.6	28	0.4	2,893.0	103,321.4
การผลิตถ่านโค้กและผลิตภัณฑ์ที่ได้จากการถ่าน ปิโตรเลียม	1	D	D	D	D	D	D
การผลิตเคมีภัณฑ์และผลิตภัณฑ์เคมี	7	96	1.1	92	1.3	3,305.4	35,928.4
การผลิตเภสัชภัณฑ์ เคมีภัณฑ์ที่ใช้รักษาโรค และผลิตภัณฑ์จากพืชและสัตว์ที่ใช้รักษาโรค	1	D	D	D	D	D	D
การผลิตผลิตภัณฑ์ยางและพลาสติก	21	2,078	23.4	2,063	29.6	198,498.0	96,218.1
การผลิตผลิตภัณฑ์อื่นๆ ที่ทำจากแร่โลหะ	62	397	4.5	319	4.6	30,652.5	96,089.3
การผลิตผลิตภัณฑ์โลหะประดิษฐ์ (ยกเว้นเครื่องจักรและอุปกรณ์)	188	483	5.4	255	3.7	20,665.4	81,040.7
การผลิตผลิตภัณฑ์คอมพิวเตอร์ อิเล็กทรอนิกส์ และอุปกรณ์ที่ใช้ในทางทัศนศาสตร์	1	D	D	D	D	D	D
การผลิตยานยนต์ รถพ่วง และรถกึ่งพ่วง	9	17	0.2	3	0.1	216.0	72,000.0
การผลิตอุปกรณ์ขนส่งอื่นๆ	10	16	0.2	6	0.1	442.0	73,666.7
การผลิตเฟอร์นิเจอร์	19	162	1.4	102	1.5	4,242.2	41,590.2
การผลิตผลิตภัณฑ์อื่นๆ	71	205	2.3	98	1.4	2,119.8	21,631.0
การซ่อมและการติดตั้งเครื่องจักรและอุปกรณ์	43	153	1.7	102	1.5	8,306.1	81,432.4
การจัดกรน้ำเสีย							
การเก็บรวบรวมของเสียการบำบัด และการ กำจัดของเสีย รวมถึงการนำของเสียกลับมา ใช้ใหม่	3	D	D	D	D	D	D
การจัดพิมพ์จำหน่ายหรือเผยแพร่	1	D	D	D	D	D	D

หมายเหตุ :- D หมายถึง ตัวเลขที่ไม่เปิดเผย

### 3.2.2 มูลค่าผลผลิต ค่าใช้จ่ายชั้นกลาง และมูลค่าเพิ่ม

#### 1) มูลค่าผลผลิต

จากตาราง 3.5 พบว่า สถานประกอบการอุตสาหกรรมการผลิตในจังหวัดสตูล มีมูลค่าผลผลิตรวมทั้งสิ้นประมาณ 5,849,309.8 บาท โดยมีสัดส่วนของมูลค่าเพิ่มต่อมูลค่าผลผลิตประมาณร้อยละ 25.9

หากพิจารณาตามขนาดของสถานประกอบการ พบว่า สถานประกอบการที่มีคนมากกว่า 200 คน มีมูลค่าผลผลิตมากที่สุดประมาณ 2,530,737.0 พันบาท มีสัดส่วนของมูลค่าเพิ่มต่อมูลค่าผลผลิตประมาณร้อยละ 22.7 รองลงมาสถานประกอบการที่มีคน 1-15 คน มีมูลค่าผลผลิตประมาณ 1,653,062.7 พันบาท มีสัดส่วนของมูลค่าเพิ่มต่อมูลค่าผลผลิตประมาณร้อยละ 31.7 สถานประกอบการที่มีคน 51-200 คน มีมูลค่าผลผลิตประมาณ 1,015,943.6 พันบาท มีสัดส่วนของมูลค่าเพิ่มต่อมูลค่าผลผลิตประมาณร้อยละ 22.4 สถานประกอบการที่มีคน 16-25 คน มีมูลค่าผลผลิตประมาณ 428,181.0 พันบาท มีสัดส่วนของมูลค่าเพิ่มต่อมูลค่าผลผลิตประมาณร้อยละ 28.9 สถานประกอบการที่มีคน 31-50 คน มีมูลค่าผลผลิตประมาณ 153,632.6 พันบาท มีสัดส่วนของมูลค่าเพิ่มต่อมูลค่าผลผลิตประมาณร้อยละ 29.9 และสถานประกอบการที่มีคน 26-30 คน มีมูลค่าผลผลิตประมาณ 67,752.9 พันบาท มีสัดส่วนของมูลค่าเพิ่มต่อมูลค่าผลผลิตประมาณร้อยละ 27.7 ตามลำดับ

เมื่อพิจารณาตามหมวดย่อยอุตสาหกรรมประเภทต่างๆ พบว่า มูลค่าผลผลิตของสถานประกอบการส่วนใหญ่ มาจากการผลิตผลิตภัณฑ์อาหาร มีมูลค่าผลผลิตประมาณ 2,323,996.6 พันบาท มีสัดส่วนของมูลค่าเพิ่มต่อมูลค่าผลผลิตประมาณร้อยละ 29.8 รองลงมาการผลิตผลิตภัณฑ์ยางและพลาสติกมีมูลค่าผลผลิตประมาณ 1,917,072.2 พันบาท มีสัดส่วนของมูลค่าเพิ่มต่อมูลค่าผลผลิตประมาณร้อยละ 18.2 การผลิตไม้และผลิตภัณฑ์จากไม้และไม้ก๊อก

(ยกเว้นเฟอร์นิเจอร์) การผลิตสิ่งของจากฟาง และวัสดุถักสานอื่นๆ มีมูลค่าผลผลิตประมาณ 980,682.7 พันบาท มีสัดส่วนของมูลค่าเพิ่มต่อมูลค่าผลผลิตประมาณร้อยละ 27.3 การผลิตผลิตภัณฑ์อื่นๆที่ทำจากแร่โลหะ มีมูลค่าผลผลิตประมาณ 200,893.2 พันบาท มีสัดส่วนของมูลค่าเพิ่มต่อมูลค่าผลผลิตประมาณร้อยละ 23.4 การผลิตผลิตภัณฑ์โลหะประดิษฐ์ (ยกเว้นเครื่องจักรและอุปกรณ์) มีมูลค่าผลผลิตประมาณ 187,152.5 พันบาท มีสัดส่วนของมูลค่าเพิ่มต่อมูลค่าผลผลิตประมาณร้อยละ 30.5 การผลิตเสื้อผ้าเครื่องแต่งกาย มีมูลค่าผลผลิตประมาณ 64,092.2 พันบาท มีสัดส่วนของมูลค่าเพิ่มต่อมูลค่าผลผลิตประมาณร้อยละ 47.0 การซ่อมและการติดตั้งเครื่องจักรและอุปกรณ์ มีมูลค่าผลผลิตประมาณ 40,141.8 พันบาท มีสัดส่วนของมูลค่าเพิ่มต่อมูลค่าผลผลิตประมาณร้อยละ 31.6 การผลิตเฟอร์นิเจอร์ มีมูลค่าผลผลิตประมาณ 24,311.6 พันบาท มีสัดส่วนของมูลค่าเพิ่มต่อมูลค่าผลผลิตประมาณร้อยละ 45.3 การผลิตเครื่องมือ มีมูลค่าผลผลิตประมาณ 21,857.5 พันบาท มีสัดส่วนของมูลค่าเพิ่มต่อมูลค่าผลผลิตประมาณร้อยละ 52.3 การพิมพ์และการผลิตซ้ำสื่อบันทึกข้อมูล มีมูลค่าผลผลิตประมาณ 17,104.1 พันบาท มีสัดส่วนของมูลค่าเพิ่มต่อมูลค่าผลผลิตประมาณร้อยละ 35.2 การผลิตผลิตภัณฑ์อื่นๆ มีมูลค่าผลผลิตประมาณ 12,772.9 พันบาท มีสัดส่วนของมูลค่าเพิ่มต่อมูลค่าผลผลิตประมาณร้อยละ 43.3 การผลิตสิ่งทอมีมูลค่าผลผลิตประมาณ 8,955.4 พันบาท มีสัดส่วนของมูลค่าเพิ่มต่อมูลค่าผลผลิตประมาณร้อยละ 40.1 การผลิตเคมีภัณฑ์และผลิตภัณฑ์เคมี มีมูลค่าผลผลิตประมาณ 8,884.5 พันบาท มีสัดส่วนของมูลค่าเพิ่มต่อมูลค่าผลผลิตประมาณร้อยละ 28.4 การผลิตยานยนต์ รถพ่วง และรถกึ่งพ่วง มีมูลค่าผลผลิตประมาณ 2,798.6 พันบาท มีสัดส่วนของมูลค่าเพิ่มต่อมูลค่าผลผลิตประมาณร้อยละ 44.7 การผลิตอุปกรณ์ขนส่งอื่นๆ มีมูลค่าผลผลิตประมาณ 2,678.7 พันบาท มีสัดส่วนของมูลค่าเพิ่มต่อมูลค่าผลผลิตประมาณร้อยละ 44.8

การจัดการน้ำเสีย และการเก็บรวบรวมของเสีย การบำบัดและการกำจัดของเสียรวมถึงการนำของเสียกลับมาใช้ใหม่ มีมูลค่าผลผลิตประมาณ 1,455.0 พันบาท มีสัดส่วนของมูลค่าเพิ่มต่อมูลค่าผลผลิตประมาณร้อยละ 108.4 การจัดพิมพ์จำหน่ายหรือเผยแพร่ มีมูลค่าผลผลิตประมาณ 995.5 พันบาท มีสัดส่วนของมูลค่าเพิ่มต่อมูลค่าผลผลิตประมาณร้อยละ 29.8 และการผลิตผลิตภัณฑ์คอมพิวเตอร์ อิเล็กทรอนิกส์ และอุปกรณ์ที่ใช้ในการทางทัศนศาสตร์ มีมูลค่าผลผลิตประมาณ 249.6 พันบาท มีสัดส่วนของมูลค่าเพิ่มต่อมูลค่าผลผลิตประมาณร้อยละ 35.7 ตามลำดับ

## 2) ค่าใช้จ่ายชั้นกลาง

ในด้านค่าใช้จ่ายชั้นกลางของสถานประกอบการอุตสาหกรรมการผลิตในจังหวัดสตูล มีมูลค่าผลผลิตรวมทั้งสิ้นประมาณ 4,334,726.8 บาท

หากพิจารณาตามขนาดของสถานประกอบการ พบว่า สถานประกอบการที่มีคนมากกว่า 200 คน มีค่าใช้จ่ายชั้นกลางมากที่สุดจำนวน 1,955,969.1 พันบาท รองลงมาสถานประกอบการที่มีคน คือ 1-15 คน จำนวน 1,129,238.9 พันบาท สถานประกอบการที่มีคน 51-200 จำนวน 788,352.9 พันบาท สถานประกอบการที่มีคน 16-25 จำนวน 304,573.4 พันบาท สถานประกอบการที่มีคน 31-55 จำนวน 48,957.1 พันบาท ตามลำดับ

เมื่อพิจารณาตามหมวดย่อยอุตสาหกรรมประเภทต่างๆ พบว่า มูลค่าผลผลิตของสถานประกอบการ ส่วนใหญ่ มาจากผลิตผลิตภัณฑ์อาหาร มีค่าใช้จ่ายชั้นกลางมากที่สุดจำนวน 1,630,720.0 พันบาท รองลงมาการผลิตผลิตภัณฑ์ยาง และพลาสติก จำนวน 1,567,619.8 พันบาท การผลิตไม้และผลิตภัณฑ์จากไม้และไม้ก๊อก (ยกเว้นเฟอร์นิเจอร์) การผลิตสิ่งของจากฟาง และวัสดุถักสานอื่นๆ จำนวน 713,119.4 พันบาท การผลิตผลิตภัณฑ์อื่นๆที่ทำจากแร่โลหะ จำนวน 153,970.2 พันบาท การผลิตผลิตภัณฑ์โลหะประดิษฐ์ (ยกเว้นเครื่องจักรและอุปกรณ์) จำนวน 129,995.2

พันบาท การผลิตเสื้อผ้าเครื่องแต่งกาย จำนวน 33,971.3 พันบาท การซ่อมและการติดตั้งเครื่องจักรและอุปกรณ์ จำนวน 27,440.7 พันบาท การผลิตเฟอร์นิเจอร์ จำนวน 13,299.9 พันบาท การพิมพ์และการผลิตซ้ำสื่อบันทึกข้อมูล จำนวน 11,077.2 พันบาท การผลิตเครื่องตีพิมพ์ จำนวน 10,422.0 พันบาท การผลิตผลิตภัณฑ์อื่นๆ จำนวน 7,238.58 พันบาท การผลิตเคมีภัณฑ์และผลิตภัณฑ์เคมี จำนวน 6,360.1 พันบาท การผลิตสิ่งทอ จำนวน 5,360.4 พันบาท การผลิตยานยนต์ รถพ่วง และรถกึ่งพ่วง จำนวน 1,547.6 พันบาท การผลิตอุปกรณ์ขนส่งอื่นๆ จำนวน 1,478.0 พันบาท การจัดการน้ำเสีย และการเก็บรวบรวมของเสีย การบำบัดและการกำจัดของเสียรวมถึงการนำของเสียกลับมาใช้ใหม่ จำนวน 1,455.0 พันบาท การจักพิมพ์จำหน่ายหรือเผยแพร่ จำนวน 698.8 พันบาท และผลิตภัณฑ์คอมพิวเตอร์ อิเล็กทรอนิกส์ แลอุปกรณ์ที่ใช้ในการทางทัศนศาสตร์ จำนวน 160.0 พันบาท ตามลำดับ

## 3) มูลค่าเพิ่ม

จากตาราง 3.5 แสดงให้เห็นว่าสถานประกอบการอุตสาหกรรมการผลิตในจังหวัดสตูล มีมูลค่าเพิ่มประมาณ 1,514,583.0 บาท

หากพิจารณาตามขนาดของสถานประกอบการ พบว่า สถานประกอบการที่มีคนมากกว่า 200 คน มีมูลค่าเพิ่มมากที่สุดจำนวน 574,747.9 พันบาท รองลงมาสถานประกอบการที่มีคน 1-15 คน จำนวน 523,823.8 พันบาท สถานประกอบการที่มีคน 51-200 จำนวน 227,590.6 พันบาท สถานประกอบการที่มีคน 16-25 จำนวน 123,607.6 พันบาท สถานประกอบการที่มีคน 31-55 จำนวน 45,997.2 พันบาท ตามลำดับ

เมื่อพิจารณาตามหมวดย่อยอุตสาหกรรม พบว่า อุตสาหกรรมผลิตผลิตภัณฑ์อาหาร มีมูลค่าเพิ่มมากที่สุดจำนวน 693,276.6 พันบาท รองลงมาการผลิตผลิตภัณฑ์ยางและพลาสติก จำนวน 349,452.4 พันบาท การผลิตไม้และผลิตภัณฑ์จากไม้และไม้ก๊อก (ยกเว้นเฟอร์นิเจอร์) การผลิตสิ่งของจากฟาง และวัสดุถักสานอื่นๆ

จำนวน 267,563.3 พันบาท การผลิตผลิตภัณฑ์โลหะประดิษฐ์ (ยกเว้นเครื่องจักรและอุปกรณ์) จำนวน 57,157.3 พันบาท การผลิตผลิตภัณฑ์อื่นๆที่ทำจากแร่โลหะ จำนวน 46,923.0 พันบาท การผลิตเสื้อผ้าเครื่องแต่งกาย จำนวน 30,120.9 พันบาท การซ่อมและการติดตั้งเครื่องจักรและอุปกรณ์ จำนวน 12,701.2 พันบาท การผลิตเครื่องตีพิมพ์ จำนวน 11,435.5 พันบาท การผลิตเฟอร์นิเจอร์ จำนวน 11,011.7 พันบาท การพิมพ์และการผลิตซ้ำสื่อบันทึกข้อมูล จำนวน 6,026.9 พันบาท การผลิตผลิตภัณฑ์อื่นๆ จำนวน 5,534.3 พันบาท การผลิตสิ่งทอ จำนวน 3,595.1 พันบาท การผลิตเคมีภัณฑ์และผลิตภัณฑ์เคมี จำนวน 2,524.4 พันบาท การผลิตยานยนต์ รถพ่วง และรถกึ่งพ่วง จำนวน 1,251.0 พันบาท การผลิตอุปกรณ์ขนส่งอื่นๆ จำนวน 1,200.8 พันบาท การจัดการน้ำเสีย และการเก็บรวบรวม

ของเสีย การบำบัดและการกำจัดของเสียรวมถึงการนำของเสียกลับมาใช้ใหม่ จำนวน 536.4 พันบาท การจัดพิมพ์จำหน่ายหรือเผยแพร่ จำนวน 296.7 พันบาท และการผลิตผลิตภัณฑ์คอมพิวเตอร์ อิเล็กทรอนิกส์ และอุปกรณ์ที่ใช้ในทางทัศนศาสตร์ จำนวน 89.0 พันบาท ตามลำดับ

ตาราง 3.5 มูลค่าผลผลิต ค่าใช้จ่ายชั้นกลาง และมูลค่าเพิ่มของสถานประกอบการอุตสาหกรรมการผลิต จำแนกตามขนาดของสถานประกอบการ และหมวดย่อยอุตสาหกรรม

ขนาดของสถานประกอบการ/ หมวดย่อยอุตสาหกรรม	มูลค่าผลผลิต		ค่าใช้จ่ายชั้นกลาง		มูลค่าเพิ่ม		มูลค่าเพิ่ม ต่อมูลค่า ผลผลิต (ร้อยละ)
	มูลค่า (พันบาท)	ร้อยละ	มูลค่า (พันบาท)	ร้อยละ	มูลค่า (พันบาท)	ร้อยละ	
รวม	5,849,309.8	100.0	4,334,726.8	100.0	1,514,583.0	100.0	25.9
ขนาดของสถานประกอบการ							
1 – 15 คน	1,653,062.7	28.3	1,129,238.9	26.1	523,823.8	34.6	31.7
16 – 25 คน	428,181.0	7.3	304,573.4	7.0	123,607.6	8.2	28.9
26 – 30 คน	67,752.9	1.1	48,957.1	1.1	18,795.9	1.2	27.7
31 – 50 คน	153,632.6	2.6	107,635.4	2.5	45,997.2	3.0	29.9
51 – 200 คน	1,015,943.6	17.4	788,352.9	18.2	227,590.6	15.0	22.4
มากกว่า 200 คน	2,530,737.0	43.3	1,955,969.1	45.1	574,747.9	37.9	22.7
หมวดย่อยอุตสาหกรรม							
การผลิตผลิตภัณฑ์อาหาร	2,323,996.6	39.7	1,630,720.0	37.6	693,276.6	45.8	29.8
การผลิตเครื่องดื่ม	21,857.5	0.4	10,422.0	0.2	11,435.5	0.8	52.3
การผลิตสิ่งทอ	8,955.4	0.2	5,360.4	0.1	3,595.1	0.2	40.1
การผลิตเสื้อผ้าเครื่องแต่งกาย	64,092.2	1.1	33,971.3	0.8	30,120.9	2.0	47.0
การผลิตไม้และผลิตภัณฑ์จากไม้และไม้ก๊อก (ยกเว้นเฟอร์นิเจอร์) การผลิตสิ่งของจากฟาง และวัสดุถักสานอื่นๆ	980,682.7	16.8	713,119.4	16.5	267,563.3	17.7	27.3
การพิมพ์และการผลิตซ้ำสื่อบันทึกข้อมูล	17,104.1	0.3	11,077.2	0.3	6,026.9	0.4	35.2
การผลิตถ่านโค้กและผลิตภัณฑ์ที่ได้จากการถลุง ปิโตรเลียม	D	D	D	D	D	D	D
การผลิตเคมีภัณฑ์และผลิตภัณฑ์เคมี	8,884.5	0.2	6,360.1	0.1	2,524.4	0.2	28.4
การผลิตเภสัชภัณฑ์ เคมีภัณฑ์ที่ใช้รักษาโรค และ ผลิตภัณฑ์จากพืชและสัตว์ที่ใช้รักษาโรค	1	D	D	D	D	D	D
การผลิตผลิตภัณฑ์ยางและพลาสติก	1,917,072.2	32.8	1,567,619.8	36.2	349,452.4	23.1	18.2
การผลิตผลิตภัณฑ์อื่นๆ ที่ทำจากแร่โลหะ	200,893.2	3.4	153,970.2	3.6	46,923.0	3.1	23.4
การผลิตผลิตภัณฑ์โลหะประดิษฐ์ (ยกเว้น เครื่องจักรและอุปกรณ์)	187,152.5	3.2	129,995.2	3.0	57,157.3	3.8	30.5
การผลิตผลิตภัณฑ์คอมพิวเตอร์ อิเล็กทรอนิกส์ และอุปกรณ์ที่ใช้ในการทางทัศนศาสตร์	249.6	0.0	160.6	0.0	89.0	0.0	35.7
การผลิตยานยนต์ รถพ่วง และรถกึ่งพ่วง	2,798.6	0.0	1,547.6	0.0	1,251.0	0.1	44.7
การผลิตอุปกรณ์ขนส่งอื่นๆ	2,678.7	0.0	1,478.0	0.0	1,200.8	0.1	44.8
การผลิตเฟอร์นิเจอร์	24,311.6	0.4	13,299.9	0.3	11,011.7	0.7	45.3
การผลิตผลิตภัณฑ์อื่นๆ	12,772.9	0.2	7,238.5	0.2	5,534.3	0.4	43.3
การซ่อมและการติดตั้งเครื่องจักรและอุปกรณ์	40,141.8	0.7	27,440.7	0.6	12,701.2	0.8	31.6
การจัดการน้ำเสีย							
การเก็บรวบรวมของเสีย การบำบัดและการกำจัดของ เสียรวมถึงการนำของเสียกลับมาใช้ใหม่	1,455.0	0.0	918.0	0.0	536.4	0.0	108.4
การจัดพิมพ์จำหน่ายหรือเผยแพร่	995.5	0.0	698.8	0.0	296.7	0.0	29.8

หมายเหตุ :- ไม่มีข้อมูล หรือข้อมูลมีค่าเป็น 0 หรือมีข้อมูลจำนวน 0

:- D หมายถึง ตัวเลขที่ไม่เปิดเผย



### 3.2.3 มูลค่าผลผลิตและมูลค่าเพิ่มเฉลี่ยต่อสถานประกอบการ

จากตาราง 3.6 พบว่า สถานประกอบการอุตสาหกรรมการผลิตในจังหวัดสตูล มีมูลค่าผลผลิตเฉลี่ยต่อสถานประกอบการประมาณ 4,022.9 พันบาท และมูลค่าเพิ่มเฉลี่ยต่อสถานประกอบการประมาณ 1,041.7 พันบาท

หากพิจารณาตามขนาดของสถานประกอบการ พบว่าสถานประกอบการที่มีคนมากกว่า 200 คน มีมูลค่าผลผลิตเฉลี่ยและมูลค่าเพิ่มเฉลี่ยต่อสถานประกอบการมากที่สุดประมาณ 632,684.2 พันบาท, 143,692.0 พันบาท รองลงมาสถานประกอบการที่มีคน 51-200 คน มีมูลค่าผลผลิตเฉลี่ยและมูลค่าเพิ่มเฉลี่ยต่อสถานประกอบการประมาณ 101,594.4 พันบาท, 22,759.1 พันบาท สถานประกอบการที่มีคน 31-50 คน มีมูลค่าผลผลิตเฉลี่ยและมูลค่าเพิ่มเฉลี่ยต่อสถานประกอบการประมาณ 30,726.5 พันบาท, 9,199 พันบาท สถานประกอบการที่มีคน 16-25 คน มีมูลค่าผลผลิตเฉลี่ยและมูลค่าเพิ่มเฉลี่ยต่อสถานประกอบการประมาณ 14,764.9 พันบาท, 4,262.3 พันบาท สถานประกอบการที่มีคน 26-30 คน มีมูลค่าผลผลิตเฉลี่ยและมูลค่าเพิ่มเฉลี่ยต่อสถานประกอบการประมาณ 7,528.1 พันบาท, 2,088.4 พันบาท และสถานประกอบการที่มีคน 1-15 คน มีมูลค่าผลผลิตเฉลี่ยและมูลค่าเพิ่มเฉลี่ยต่อสถานประกอบการประมาณ 1,183.3 พันบาท, 375.0 พันบาท ตามลำดับ

เมื่อพิจารณาในแต่ละหมวดย่อยอุตสาหกรรม พบว่า ผลิตภัณฑ์ยางและพลาสติก มีมูลค่าผลผลิตเฉลี่ยต่อสถานประกอบการมากที่สุดประมาณ 91,289.2 พันบาท รองลงมาคือการผลิตไม้และผลิตภัณฑ์จากไม้และไม้ก๊อก (ยกเว้นเฟอร์นิเจอร์) การผลิตสิ่งของจากฟาง และวัสดุถักสานอื่นๆมีมูลค่าผลผลิตเฉลี่ยต่อสถานประกอบการประมาณ 12,572.9 พันบาท การผลิตผลิตภัณฑ์อาหารมีมูลค่าผลผลิตต่อสถานประกอบการเฉลี่ยประมาณ 4,256.4 พันบาท การผลิตผลิตภัณฑ์อื่นๆที่ทำจากแร่โลหะมีมูลค่า

ผลผลิตเฉลี่ยต่อสถานประกอบการประมาณ 3,240.2 บาท การผลิตเฟอร์นิเจอร์มีมูลค่าผลผลิตเฉลี่ยต่อสถานประกอบการประมาณ 1,279.6 พันบาท การผลิตเคมีภัณฑ์และผลิตภัณฑ์เคมีมีมูลค่าผลผลิตเฉลี่ยต่อสถานประกอบการประมาณ 1,269.2 พันบาท การผลิตผลิตภัณฑ์โลหะประดิษฐ์ (ยกเว้นเครื่องจักรและอุปกรณ์) และการจัดพิมพ์จำหน่ายหรือเผยแพร่ มีมูลค่าผลผลิตเฉลี่ยต่อสถานประกอบการประมาณ 995.5 พันบาท การซ่อมและการติดตั้งเครื่องจักรและอุปกรณ์มีมูลค่าผลผลิตต่อสถานประกอบการเฉลี่ยประมาณ 933.5 พันบาท การพิมพ์และการผลิตซ้ำสื่อบันทึกข้อมูลมีมูลค่าผลผลิตเฉลี่ยต่อสถานประกอบการประมาณ 712.7 พันบาท การผลิตเครื่องดื่มน้ำมีมูลค่าผลผลิตเฉลี่ยต่อสถานประกอบการประมาณ 624.5 พันบาท การผลิตสิ่งทอมีมูลค่าผลผลิตเฉลี่ยต่อสถานประกอบการประมาณ 426.4 พันบาท การผลิตยานยนต์ รถพ่วง และรถกึ่งพ่วงมีมูลค่าผลผลิตเฉลี่ยต่อสถานประกอบการประมาณ 311.0 พันบาท การผลิตอุปกรณ์ขนส่งอื่นๆมีมูลค่าผลผลิตเฉลี่ยต่อสถานประกอบการประมาณ 267.9 พันบาท การผลิตเสื้อผ้าเครื่องแต่งกายมีมูลค่าผลผลิตเฉลี่ยต่อสถานประกอบการประมาณ 204.8 พันบาท และการผลิตผลิตภัณฑ์อื่นๆมีมูลค่าผลผลิตเฉลี่ยต่อสถานประกอบการประมาณ 179.9 พันบาท ตามลำดับ

เมื่อพิจารณาในแต่ละหมวดย่อยอุตสาหกรรม พบว่า ผลิตภัณฑ์ยางและพลาสติก มีมูลค่าเพิ่มเฉลี่ยต่อสถานประกอบการมากที่สุดประมาณ 16,640.6 พันบาท รองลงมาคือการผลิตไม้และผลิตภัณฑ์จากไม้และไม้ก๊อก (ยกเว้นเฟอร์นิเจอร์) การผลิตสิ่งของจากฟาง และวัสดุถักสานอื่นๆมีมูลค่าเพิ่มเฉลี่ยต่อสถานประกอบการประมาณ 3,430.3 พันบาท การผลิตผลิตภัณฑ์อาหารมีมูลค่าเพิ่มเฉลี่ยต่อสถานประกอบการประมาณ 1,269.7 พันบาท การผลิตผลิตภัณฑ์อื่นๆที่ทำจากแร่โลหะมีมูลค่าเพิ่มเฉลี่ยต่อสถาน



ประกอบการประมาณ 756.8 พันบาท การผลิตเฟอร์นิเจอร์มีมูลค่าเพิ่มเฉลี่ยต่อสถานประกอบการประมาณ 579.6 พันบาท การผลิตเคมีภัณฑ์ และผลิตภัณฑ์เคมีมีมูลค่าเพิ่มเฉลี่ยต่อสถานประกอบการประมาณ 360.6 พันบาท การผลิตเครื่องดื่มน้ำมีมูลค่าเพิ่มเฉลี่ยต่อสถานประกอบการประมาณ 326.7 พันบาท การผลิตผลิตภัณฑ์โลหะประดิษฐ์ (ยกเว้นเครื่องจักรและอุปกรณ์) มีมูลค่าเพิ่มเฉลี่ยต่อสถานประกอบการประมาณ 304.0 พันบาท การซ่อมและการติดตั้งเครื่องจักรและอุปกรณ์มีมูลค่าเพิ่มเฉลี่ยต่อสถานประกอบการประมาณ 295.4 พันบาท การพิมพ์และการผลิตซ้ำสื่อบันทึกข้อมูลมีมูลค่าเพิ่มเฉลี่ยต่อสถานประกอบการประมาณ 251.1 พันบาท การผลิตสิ่งทอมีมูลค่าเพิ่มเฉลี่ยต่อสถานประกอบการประมาณ 171.2 พันบาท การผลิตยานยนต์ รถพ่วง และรถกึ่งพ่วงมีมูลค่าเพิ่มเฉลี่ยต่อสถานประกอบการประมาณ 139.0 พันบาท การผลิตอุปกรณ์ขนส่งอื่น ๆ มีมูลค่าเพิ่มเฉลี่ยต่อสถานประกอบการประมาณ 120.1 พันบาท การผลิตเสื้อผ้าเครื่องแต่งกายมีมูลค่าเพิ่มเฉลี่ยต่อสถานประกอบการประมาณ 96.2 พันบาท และการผลิตผลิตภัณฑ์อื่นๆ มีมูลค่าเพิ่มเฉลี่ยต่อสถานประกอบการประมาณ 77.9 บาท ตามลำดับ (ตาราง 3.6)

### 3.2.4 มูลค่าผลผลิตและมูลค่าเพิ่มเฉลี่ยต่อคนทำงาน

ในด้านมูลค่าผลผลิตและมูลค่าเพิ่มเฉลี่ยต่อคนทำงาน พบว่าสถานประกอบการอุตสาหกรรมการผลิต มีมูลค่าผลผลิตเฉลี่ยต่อคนทำงานประมาณ 657.8 และมูลค่าเพิ่มเฉลี่ยต่อคนทำงานประมาณ 170.3

เมื่อพิจารณาตามขนาดของสถานประกอบการ พบว่าสถานประกอบการด้านมูลค่าผลผลิตต่อคนทำงานที่มีคน 51-200 คน มีมากที่สุดประมาณ 1,123.8 คน รองลงมาสถานประกอบการด้านมูลค่าผลผลิตต่อคนทำงานที่มีคน 31-50 ประมาณ 858.3 คน สถาน

ประกอบการด้านมูลค่าผลผลิตต่อคนทำงานที่มีคนมากกว่า 200 คน ประมาณ 701.4 คน สถานประกอบการด้านมูลค่าผลผลิตต่อคนทำงานที่มีคน 16-25 ประมาณ 696.2 คน และสถานประกอบการด้านมูลค่าผลผลิตต่อคนทำงานที่มีคน 1-15 ประมาณ 497.9 คน ตามลำดับ

เมื่อพิจารณาตามขนาดของสถานประกอบการ พบว่า สถานประกอบการด้านมูลค่าเพิ่มเฉลี่ยต่อคนทำงานที่มีคน 31-50 คน มีมากที่สุดประมาณ 257.0 คน รองลงมาสถานประกอบการด้านมูลค่าเพิ่มเฉลี่ยต่อคนทำงานที่มีคน 51-200 ประมาณ 251.8 คน สถานประกอบการด้านมูลค่าเพิ่มเฉลี่ยต่อคนทำงานที่มีคน 16-25 คน ประมาณ 201.0 คน สถานประกอบการด้านมูลค่าเพิ่มเฉลี่ยต่อคนทำงานที่มีคนมากกว่า 200 คน ประมาณ 159.3 คน และสถานประกอบการด้านมูลค่าเพิ่มเฉลี่ยต่อคนทำงานที่มีคน 1-15 ประมาณ 157.8 คน ตามลำดับ

เมื่อพิจารณาตามหมวดย่อยอุตสาหกรรม พบว่าผลิตภัณฑ์ยางและพลาสติกมีมูลค่าผลผลิตเฉลี่ยต่อคนทำงานมากที่สุดประมาณ 922.6 คน รองลงมาคือ การผลิตไม้และผลิตภัณฑ์จากไม้และไม้ก๊อก (ยกเว้นเฟอร์นิเจอร์) การผลิตสิ่งของจากฟาง และวัสดุถักสานอื่นๆ มีมูลค่าผลผลิตเฉลี่ยต่อคนทำงานประมาณ 789.0 คน การผลิตผลิตภัณฑ์อาหารมีมูลค่าผลผลิตเฉลี่ยต่อคนทำงานประมาณ 783.0 คน การผลิตผลิตภัณฑ์อื่นๆที่ทำจากแร่โลหะมีมูลค่าผลผลิตเฉลี่ยต่อคนทำงานประมาณ 506.0 คน การผลิตผลิตภัณฑ์โลหะประดิษฐ์ (ยกเว้นเครื่องจักรและอุปกรณ์) มีมูลค่าผลผลิตเฉลี่ยต่อคนทำงานประมาณ 387.5 คน การพิมพ์และการผลิตซ้ำสื่อบันทึกข้อมูลมีมูลค่าผลผลิตเฉลี่ยต่อคนทำงานประมาณ 311.0 คน การซ่อมและการติดตั้งเครื่องจักรและอุปกรณ์ มีมูลค่าผลผลิตเฉลี่ยต่อคนทำงานประมาณ 262.4 คน การผลิตเฟอร์นิเจอร์มีมูลค่าผลผลิตเฉลี่ยต่อคนทำงานประมาณ 192.9 คน การผลิตอุปกรณ์ขนส่งอื่น ๆ มีมูลค่าผลผลิตเฉลี่ยต่อ

คนทำงานประมาณ 167.4 คน การผลิตยานยนต์ รถพ่วง และรถกึ่งพ่วงมีมูลค่าผลผลิตเฉลี่ยต่อคนทำงานประมาณ 164.6 คน การผลิตเครื่องต้ม มีมูลค่าผลผลิตเฉลี่ยต่อคนทำงานประมาณ 134.9 คน การผลิตเสื้อผ้าเครื่องแต่งกายมีมูลค่าผลผลิตเฉลี่ยต่อคนทำงานประมาณ 113.0 คน การผลิตเคมีภัณฑ์ และผลิตภัณฑ์เคมีมีมูลค่าผลผลิตเฉลี่ยต่อคนทำงานประมาณ 92.5 คน การผลิตผลิตภัณฑ์อื่นๆมีมูลค่าผลผลิตเฉลี่ยต่อคนทำงานประมาณ 62.3 คน และการผลิตสิ่งทอมีมูลค่าผลผลิตเฉลี่ยต่อคนทำงานประมาณ 32.2 คน ตามลำดับ

เมื่อพิจารณาตามหมวดย่อยอุตสาหกรรมพบว่า การผลิตผลิตภัณฑ์อาหารมีมูลค่าเพิ่มเฉลี่ยต่อคนทำงานมากที่สุดประมาณ 233.6 คน รองลงมาคือ การผลิตไม้และผลิตภัณฑ์จากไม้และไม้ก๊อก (ยกเว้นเฟอร์นิเจอร์) การผลิตสิ่งของจากฟาง และวัสดุถักสานอื่นๆมีมูลค่าเพิ่มเฉลี่ยต่อคนทำงานประมาณ 215.3 คน การผลิตผลิตภัณฑ์ยางและพลาสติกมีมูลค่าเพิ่มเฉลี่ยต่อคนทำงานประมาณ 168.2 คน การผลิตผลิตภัณฑ์โลหะประดิษฐ์ (ยกเว้นเครื่องจักรและอุปกรณ์)

มีมูลค่าเพิ่มเฉลี่ยต่อคนทำงานประมาณ 118.3 คน การผลิตผลิตภัณฑ์อื่นๆที่ทำจากแร่โลหะมีมูลค่าเพิ่มเฉลี่ยต่อคนทำงานประมาณ 118.2 คน การพิมพ์และการผลิตซ้ำสื่อบันทึกข้อมูลมีมูลค่าเพิ่มเฉลี่ยต่อคนทำงานประมาณ 109.6 คน การผลิตเฟอร์นิเจอร์มีมูลค่าเพิ่มเฉลี่ยต่อคนทำงานประมาณ 87.4 คน การซ่อมและการติดตั้งเครื่องจักรและอุปกรณ์มีมูลค่าเพิ่มเฉลี่ยต่อคนทำงานประมาณ 83.0 คน การผลิตอุปกรณ์ขนส่งอื่นๆมีมูลค่าเพิ่มเฉลี่ยต่อคนทำงานประมาณ 75.0 คน การผลิตยานยนต์ รถพ่วง และรถกึ่งพ่วงมีมูลค่าเพิ่มเฉลี่ยต่อคนทำงานประมาณ 73.6 คน การผลิตเครื่องต้มมีมูลค่าเพิ่มเฉลี่ยต่อคนทำงานประมาณ 70.6 คน การผลิตเสื้อผ้าเครื่องแต่งกายมีมูลค่าเพิ่มเฉลี่ยต่อคนทำงานประมาณ 53.1 คน การผลิตผลิตภัณฑ์อื่นๆมีมูลค่าเพิ่มเฉลี่ยต่อคนทำงานประมาณ 27.0 คน การผลิตเคมีภัณฑ์ และผลิตภัณฑ์เคมีมีมูลค่าเพิ่มเฉลี่ยต่อคนทำงานประมาณ 26.3 คน และการผลิตสิ่งทอมีมูลค่าเพิ่มเฉลี่ยต่อคนทำงานประมาณ 12.6 คน ตามลำดับ (ตาราง 3.6)

ตาราง 3.6 มูลค่าผลผลิต มูลค่าเพิ่มเฉลี่ยต่อสถานประกอบการและต่อคนทำงาน จำแนกตามขนาดของสถานประกอบการและหมวดย่อยอุตสาหกรรม

หน่วย : พันบาท

ขนาดของสถานประกอบการ/ หมวดย่อยอุตสาหกรรม	มูลค่าผลผลิตเฉลี่ยต่อ		มูลค่าเพิ่มเฉลี่ยต่อ	
	สถานประกอบการ	คนทำงาน	สถานประกอบการ	คนทำงาน
รวม	4,022.9	657.8	1,041.7	170.3
ขนาดของสถานประกอบการ				
1 - 15 คน	1,183.3	497.9	375.0	157.8
16 - 25 คน	14,764.9	696.2	4,262.3	201.0
26 - 30 คน	7,528.1	254.7	2,088.4	70.7
31 - 50 คน	30,726.5	858.3	9,199.4	257.0
51 - 200 คน	101,594.4	1,123.8	22,759.1	251.8
มากกว่า 200 คน	632,684.2	701.4	143,692.0	159.3
หมวดย่อยอุตสาหกรรม				
การผลิตผลิตภัณฑ์อาหาร	4,256.4	783.0	1,269.7	233.6
การผลิตเครื่องตี	624.5	134.9	326.7	70.6
การผลิตสิ่งทอ	426.4	32.2	171.2	12.6
การผลิตเสื้อผ้าเครื่องแต่งกาย	204.8	113.0	96.2	53.1
การผลิตไม้และผลิตภัณฑ์จากไม้และไม้ก๊อก (ยกเว้นเฟอร์นิเจอร์) การผลิตสิ่งของจากฟาง และวัสดุจากสานอื่นๆ	12,572.9	789.0	3,430.3	215.3
การพิมพ์และการผลิตซ้ำสื่อบันทึกข้อมูล	712.7	311.0	251.1	109.6
การผลิตเคมีภัณฑ์และผลิตภัณฑ์เคมี	1,269.2	92.5	360.6	26.3
การผลิตผลิตภัณฑ์ยางและพลาสติก	91,289.2	922.6	16,604.6	168.2
การผลิตผลิตภัณฑ์อื่นๆ ที่ทำจากแร่โลหะ	3,240.2	506.0	756.8	118.2
การผลิตผลิตภัณฑ์โลหะประดิษฐ์ (ยกเว้น เครื่องจักรและอุปกรณ์)	995.5	387.5	304.0	118.3
การผลิตยานยนต์ รถพ่วง และรถกึ่งพ่วง	311.0	164.6	139.0	73.6
การผลิตอุปกรณ์ขนส่งอื่นๆ	267.9	167.4	120.1	75.0
การผลิตเฟอร์นิเจอร์	1,279.6	192.9	579.6	87.4
การผลิตผลิตภัณฑ์อื่นๆ	179.9	62.3	77.9	27.0
การซ่อมและการติดตั้งเครื่องจักรและอุปกรณ์	933.5	262.4	295.4	83.0
การจัดการน้ำเสีย				
การเก็บรวบรวมของเสีย การบำบัดและการกำจัดของเสียรวมถึงการนำของ เสียกลับมาใช้ใหม่		D	D	D
การจัดพิมพ์จำหน่ายหรือเผยแพร่	995.5	D	D	D

หมายเหตุ :- D หมายถึง ตัวเลขที่ไม่เปิดเผย

ภาคผนวกตารางสถิติ

APPENDIX STATISTICAL TABLES

ภาคผนวก ก ตารางสถิติ

APPENDIX A STATISTICAL TABLES

ตอนที่ 1 ข้อมูลทั่วไปของสถานประกอบการ  
PART 1 GENERAL INFORMATION OF ESTABLISHMENTS

ตอนที่ 1 ข้อมูลทั่วไปของสถานประกอบการ จำแนกตาม  
ขนาดของสถานประกอบการ

PART 1 GENERAL INFORMATION OF ESTABLISHMENTS  
BY SIZE OF ESTABLISHMENTS



**สารบัญญัตินามสถิติ**  
**LIST OF STATISTICAL TABLES**

		หน้า
ตอนที่ 1	ข้อมูลทั่วไปของสถานประกอบการ จำแนกตามขนาดของสถานประกอบการ	
Part 1	General Information of Establishments by Size of Establishment	
ตาราง 1	จำนวนและร้อยละของสถานประกอบการอุตสาหกรรมการผลิต จำแนกตามรูปแบบการจัดตั้งตามกฎหมาย และขนาดของสถานประกอบการ	35
Table 1	Number and Percentage of Manufacturing Establishments by Form of Legal Organization and Size of Establishment	35
ตาราง 2	จำนวนและร้อยละของสถานประกอบการอุตสาหกรรมการผลิต จำแนกตามรูปแบบการจัดตั้งทางเศรษฐกิจ และขนาดของสถานประกอบการ	36
Table 2	Number and Percentage of Manufacturing Establishments by Form of Economic Organization and Size of Establishment	36
ตาราง 3	จำนวนและร้อยละของสถานประกอบการอุตสาหกรรมการผลิต จำแนกตามระยะเวลาในการดำเนินกิจการ และขนาดของสถานประกอบการ	37
Table 3	Number and Percentage of Manufacturing Establishments by Period of Operation and Size of Establishment	37
ตาราง 4	จำนวนและร้อยละของสถานประกอบการอุตสาหกรรมการผลิต จำแนกตามระยะเวลาการผลิตในปี 2559 และขนาดของสถานประกอบการ	38
Table 4	Number and Percentage of Manufacturing Establishments by Period of Operation In 2016 and Size of Establishment	38
ตาราง 5	จำนวนและร้อยละของสถานประกอบการอุตสาหกรรมการผลิต จำแนกตามมูลค่าเงินลงทุนจดทะเบียน และขนาดของสถานประกอบการ	39
Table 5	Number and Percentage of Manufacturing Establishments by Value of Registered Capital and Size of Establishment	39
ตาราง 6	จำนวนและร้อยละของสถานประกอบการอุตสาหกรรมการผลิต จำแนกตามสัดส่วนของการร่วมลงทุนหรือถือหุ้นของต่างประเทศ และขนาดของสถานประกอบการ	40
Table 6	Number and Percentage of Manufacturing Establishments by Proportion of Foreign Investment or Share Holding and Size of Establishment	40
ตาราง 7	จำนวนและร้อยละของสถานประกอบการอุตสาหกรรมการผลิต จำแนกตามการส่งเสริมการลงทุน จากสำนักงานคณะกรรมการส่งเสริมการลงทุน และขนาดของสถานประกอบการ	41
Table 7	Number and Percentage of Manufacturing Establishments by Investment Promotion From Board of Investment (BOI) and Size of Establishment	41

ตาราง 8	จำนวนและร้อยละของสถานประกอบการอุตสาหกรรมการผลิต จำแนกตามร้อยละของการส่งออกผลผลิตออกไปจำหน่ายต่างประเทศ และขนาดของสถานประกอบการ	42
Table 8	Number and Percentage of Manufacturing Establishments by Percentage of Export and Size of Establishment	42
ตาราง 9	จำนวนและร้อยละของสถานประกอบการอุตสาหกรรมการผลิต จำแนกตามการใช้วัตถุดิบฯ และขนาดของสถานประกอบการ	43
Table 9	Number and Percentage of Manufacturing Establishments by Use of Imported Materials and Components and Size of Establishment	43
ตาราง 10	จำนวนและร้อยละของสถานประกอบการอุตสาหกรรมการผลิต จำแนกตามอัตราการใช้กำลังการผลิตต่อปี 2559 และขนาดของสถานประกอบการ	44
Table 10	Number and Percentage of Manufacturing Establishments by Percentage of Capacity Utilization In 2016 and Size of Establishment	44
ตาราง 11	จำนวนและร้อยละของสถานประกอบการอุตสาหกรรมการผลิตที่ประสบปัญหา/อุปสรรคการดำเนินกิจการ จำแนกตามปัญหาในการดำเนินกิจการ และขนาดของสถานประกอบการ	45-46
Table 11	Number and Percentage of Manufacturing Establishments, Problems with the Operation by Problems and Size of Establishment	45-46
ตาราง 12	จำนวนและร้อยละของสถานประกอบการอุตสาหกรรมการผลิต จำแนกตามประเภทความช่วยเหลือที่ต้องการให้ภาครัฐช่วยเหลือ และขนาดของสถานประกอบการ	47-48
Table 12	Number and Percentage of Manufacturing Establishments Problems with the Need Aid from The Governmental Operation by Problems and Size of Establishment	47-48
ตาราง 13	จำนวนและร้อยละของสถานประกอบการอุตสาหกรรมการผลิตเข้าร่วมโครงการอุตสาหกรรมสีเขียว (Green Industry) จำแนกตามระดับอุตสาหกรรมสีเขียว และขนาดของสถานประกอบการ	49
Table 13	Number and Percentage of Manufacturing Establishments, Participating Green Industry by Levels Green Industry and Size of Establishment	49

ตาราง 1 จำนวนและร้อยละของสถานประกอบการอุตสาหกรรมผลิต จำแนกตามรูปแบบการจัดตั้งตามกฎหมาย ขนาดของสถานประกอบการ

Table 1 Number and Percentage of Manufacturing Establishments by Form of Legal Organization and size of Establishment

ขนาดของสถานประกอบการ (จำนวนคนทำงาน)	จำนวนสถาน- ประกอบการ	ส่วนบุคคล		ห้างหุ้นส่วนสามัญ นิติบุคคล		บริษัทจำกัด		ส่วนราชการ รัฐวิสาหกิจ สหกรณ์ กลุ่มแม่บ้าน สมาคม มูลนิธิ และอื่นๆ	
		จำนวน	ร้อยละ	จำนวน	ร้อยละ	จำนวน	ร้อยละ	จำนวน	ร้อยละ
	Number	Number	%	Number	%	Number	%	Number	%
<b>จังหวัดสตูล</b>	<b>1,454</b>	<b>1,314</b>	<b>90.4</b>	<b>17</b>	<b>1.2</b>	<b>20</b>	<b>1.4</b>	<b>101</b>	<b>7.0</b>
1-15 คน	1,397	1,312	94.0	15	1.1	2	0.1	67	4.8
16-25 คน	29	2	6.9	1	3.5	4	13.8	22	75.9
26-30 คน	9	-	-	1	11.1	3	33.3	5	55.6
31-50 คน	5	-	-	-	-	2	40.0	2	40.0
51-200 คน	10	-	-	-	-	6	60.0	4	40.0
มากกว่า 200 คน	4	-	-	-	-	3	75.0	1	25.0
									More than 200 persons

ที่มา : สำมะโนอุตสาหกรรม พ.ศ.2560 จังหวัด สตูล สำนักงานสถิติแห่งชาติ กระทรวงดิจิทัลเพื่อเศรษฐกิจและสังคม

Source : The 2017 Industrial Census, Satun Province, National Statistical Office, Ministry of Digital Economy and Society.

ตาราง 2 จำนวนและร้อยละของสถานประกอบการอุตสาหกรรมผลิต จำแนกตามรูปแบบการจัดตั้งทางเศรษฐกิจ และขนาดของสถานประกอบการ

Table 2 Number and Percentage of Manufacturing Establishments by Form of Economic Organization and Size of Establishment

ขนาดของสถานประกอบการ (จำนวนคนทำงาน)	จำนวนสถานประกอบการ			สำนักงานหนึ่งเดียว			สำนักงานใหญ่			สำนักงานสาขา		
	Number of establishments		ร้อยละ %	Single unit		ร้อยละ %	Head office		ร้อยละ %	Branch		ร้อยละ %
	จำนวน	ร้อยละ %		จำนวน	ร้อยละ %		จำนวน	ร้อยละ %		จำนวน	ร้อยละ %	
	Number	%	Number	%	Number	%	Number	%	Number	%	Number	%
<b>จังหวัดสตูล</b>	<b>1,454</b>	<b>100.0</b>	<b>1,444</b>	<b>99.3</b>	<b>5</b>	<b>0.3</b>	<b>5</b>	<b>0.3</b>	<b>5</b>	<b>0.3</b>	<b>5</b>	<b>0.3</b>
1-15 คน	1,397	100.0	1,393	99.7	3	0.2	3	0.2	1	0.1	1	1-15 persons
16-25 คน	29	100.0	29	100.0	-	-	-	-	-	-	-	16-25 persons
26-30 คน	9	100.0	7	77.8	-	-	-	-	2	22.2	2	26-30 persons
31-50 คน	5	100.0	4	80.0	1	20.0	1	20.0	-	-	-	31-50 persons
51-200 คน	10	100.0	8	80.0	1	10.0	1	10.0	1	10.0	1	51-200 persons
มากกว่า 200 คน	4	100.0	3	75.0	-	-	-	-	1	25.0	1	More than 200 persons

ที่มา : สำนักอุตสาหกรรมการ พ.ศ.2560 จังหวัด สตูล สำนักงานสถิติแห่งชาติ กระทรวงดิจิทัลเพื่อเศรษฐกิจและสังคม

Source : The 2017 Industrial Census, Satun Province, National Statistical Office, Ministry of Digital Economy and Society.

ตาราง 3 จำนวนและร้อยละของสถานประกอบการอุตสาหกรรมผลิต จำแนกตามระยะเวลาในการดำเนินงาน และขนาดของสถานประกอบการ

Table 3 Number and Percentage of Manufacturing Establishments by Period of Operation and Size of Establishment

ขนาดของสถานประกอบการ (จำนวนคนทำงาน)	ระยะเวลาในการดำเนินงาน (ปี) Period of operation (Year)												Size of establishment
	จำนวนสถานประกอบการ		< 5		5 - 9		10 - 19		20 - 29		≥ 30		
	จำนวน	ร้อยละ	จำนวน	ร้อยละ	จำนวน	ร้อยละ	จำนวน	ร้อยละ	จำนวน	ร้อยละ	จำนวน	ร้อยละ	
Number	%	Number	%	Number	%	Number	%	Number	%	Number	%	Number	%
<b>จังหวัดสตูล</b>	<b>1,454</b>	<b>100.0</b>	<b>329</b>	<b>22.6</b>	<b>328</b>	<b>22.6</b>	<b>453</b>	<b>31.1</b>	<b>213</b>	<b>14.6</b>	<b>131</b>	<b>9.0</b>	<b>Satun</b>
1-15 คน	1,397	100.0	316	22.6	320	22.9	433	31.0	204	14.6	124	8.9	1-15 persons
16-25 คน	29	100.0	7	24.1	5	17.2	9	31.0	4	13.8	4	13.8	16-25 persons
26-30 คน	9	100.0	2	22.2	1	11.1	2	22.2	4	44.4	-	-	26-30 persons
31-50 คน	5	100.0	2	40.0	1	20.0	2	40.0	-	-	-	-	31-50 persons
51-200 คน	10	100.0	2	20.0	1	10.0	5	50.0	-	-	2	20.0	51-200 persons
มากกว่า 200 คน	4	100.0	-	-	-	-	2	50.0	1	25.0	1	25.0	More than 200 persons

ที่มา : สำนักอุตสาหกรรมการผลิต จังหวัด สตูล สำนักงานสถิติแห่งชาติ กระทรวงดิจิทัลเพื่อเศรษฐกิจและสังคม

Source : The 2017 Industrial Census, Satun Province, National Statistical Office, Ministry of Digital Economy and Society.

ตาราง 4 จำนวนและร้อยละของสถานประกอบการอุตสาหกรรมผลิต จำแนกตามระยะเวลาการผลิตในปี 2559 และขนาดของสถานประกอบการ  
Table 4 Number and Percentage of Manufacturing Establishments by Period of Operation In 2016 and Size of Establishment

ขนาดของสถานประกอบการ (จำนวนคนทำงาน)	จำนวนสถานประกอบการ Number of establishments	ระยะเวลาการผลิต Period of operation in 2016												Size of establishment			
		เดือน Months				ชั่วโมง Hours per day				จำนวน Number	ร้อยละ %						
		< 3	3 - 6	7 - 9	10 - 12	< 8	8 - 10	> 10									
จำนวน	ร้อยละ	จำนวน	ร้อยละ	จำนวน	ร้อยละ	จำนวน	ร้อยละ	จำนวน	ร้อยละ	จำนวน	ร้อยละ	จำนวน	ร้อยละ	จำนวน	ร้อยละ	จำนวน	ร้อยละ
Number	%	Number	%	Number	%	Number	%	Number	%	Number	%	Number	%	Number	%	Number	%
<b>จังหวัดสตูล</b>	<b>1,454</b>	<b>100.0</b>	<b>22</b>	<b>1.5</b>	<b>53</b>	<b>3.6</b>	<b>18</b>	<b>1.2</b>	<b>1,362</b>	<b>93.6</b>	<b>984</b>	<b>67.7</b>	<b>465</b>	<b>32.0</b>	<b>5</b>	<b>0.4</b>	<b>Satun</b>
1-15 คน	1,397	100.0	21	1.5	52	3.7	17	1.2	1,308	93.6	954	68.3	440	31.5	3	0.2	1-15 persons
16-25 คน	29	100.0	1	3.5	-	-	-	28	96.6	18	62.1	11	37.9	-	-	-	16-25 persons
26-30 คน	9	100.0	-	-	-	-	1	11.1	8	88.9	4	44.4	5	55.6	-	-	26-30 persons
31-50 คน	5	100.0	-	-	1	20.0	-	4	80.0	2	40.0	3	60.0	-	-	-	31-50 persons
51-200 คน	10	100.0	-	-	-	-	-	10	100.0	5	50.0	3	30.0	2	20.0	-	51-200 persons
มากกว่า 200 คน	4	100.0	-	-	-	-	-	4	100.0	1	25.0	3	75.0	-	-	-	More than 200 persons

ที่มา : สำนักข้อมูลสถิติ พ.ศ.2560 จังหวัด สตูล สำนักงานสถิติแห่งชาติ กระทรวงดิจิทัลเพื่อเศรษฐกิจและสังคม

Source : The 2017 Industrial Census, Satun Province, National Statistical Office, Ministry of Digital Economy and Society.

ตาราง 5 จำนวนและร้อยละของสถานประกอบการอุตสาหกรรมการผลิต จำแนกตามมูลค่าเงินลงทุนจดทะเบียน และขนาดของสถานประกอบการ  
 Table 5 Number and Percentage of Manufacturing Establishments by Value of Registered Capital and Size of Establishment

ขนาดของสถานประกอบการ (จำนวนคนทำงาน)	จำนวนสถานประกอบการ		มูลค่าทุนจดทะเบียน (ล้านบาท) Registered capital (Million baht)										Size of establishment				
	ไม่มีทุนจดทะเบียน		< 1		1 - 9		10 - 49		50 - 99		100 - 199			500 - 999			
	จำนวน	ร้อยละ	จำนวน	ร้อยละ	จำนวน	ร้อยละ	จำนวน	ร้อยละ	จำนวน	ร้อยละ	จำนวน	ร้อยละ		จำนวน	ร้อยละ		
	Number	%	Number	%	Number	%	Number	%	Number	%	Number	%	Number	%	Number	%	
<b>จังหวัดสตูล</b>	<b>1,454</b>	<b>100.0</b>	<b>1,421</b>	<b>97.7</b>	<b>33</b>	<b>2.3</b>	<b>16</b>	<b>48.5</b>	<b>7</b>	<b>21.7</b>	<b>7</b>	<b>20.9</b>	<b>1</b>	<b>3.0</b>	<b>1</b>	<b>3.0</b>	<b>Satun</b>
1-15 คน	1,397	100.0	1,380	98.8	17	1.3	12	70.0	5	30.1	-	-	-	-	-	-	1-15 persons
16-25 คน	29	100.0	24	82.8	5	17.2	3	60.0	2	40.0	-	-	-	-	-	-	16-25 persons
26-30 คน	9	100.0	7	77.8	2	22.2	1	50.0	-	-	1	50.0	-	-	-	-	26-30 persons
31-50 คน	5	100.0	3	60.0	2	40.0	-	-	-	-	2	100.0	-	-	-	-	31-50 persons
51-200 คน	10	100.0	5	50.0	5	50.0	-	-	-	-	4	80.0	1	20.0	-	-	51-200 persons
มากกว่า 200 คน	4	100.0	2	50.0	2	50.0	-	-	-	-	-	-	1	50.0	1	50.0	More than 200 persons

ที่มา : สำนักงานสถิติแห่งชาติ กระทรวงดิจิทัลเพื่อเศรษฐกิจและสังคม

Source : The 2017 Industrial Census, Satun Province, National Statistical Office, Ministry of Digital Economy and Society.



ตาราง 6 จำนวนและร้อยละของสถานประกอบการอุตสาหกรรมผลิต จำแนกตามสัดส่วนของการร่วมลงทุนหรือถือหุ้นของต่างประเทศ และขนาดของสถานประกอบการ

Table 6 Number and Percentage of Manufacturing Establishments by Proportion of Foreign Investment or Share Holding and Size of Establishment

ขนาดของสถานประกอบการ (จำนวนคนทำงาน)	จำนวนสถาน- ประกอบการ		ไม่มีต่างประเทศ		สัดส่วนของกรร่วมลงทุนหรือถือหุ้น		มูลค่าเงินลงทุนที่ต่างประเทศ		Size of establishment
	จำนวน Number	ร้อยละ %	ร่วมลงทุนหรือถือหุ้น		Proportion of foreign investment or share holding		มารวมลงทุนหรือถือหุ้น Value of foreign investment or share holding		
			จำนวน Number	ร้อยละ %	รวม Total	> 50%			
<b>จังหวัดสตูล</b>	<b>1,454</b>	<b>100.0</b>	<b>1,453</b>	<b>99.9</b>	<b>1</b>	<b>0.1</b>	<b>1</b>	<b>100.0</b>	<b>Satun</b>
1-15 คน	1,397	100.0	1,397	100.0	-	-	-	-	1-15 persons
16-25 คน	29	100.0	29	100.0	-	-	-	-	16-25 persons
26-30 คน	9	100.0	9	100.0	-	-	-	-	26-30 persons
31-50 คน	5	100.0	5	100.0	-	-	-	-	31-50 persons
51-200 คน	10	100.0	10	100.0	-	-	-	-	51-200 persons
มากกว่า 200 คน	4	100.0	3	75.0	1	25.0	1	100.0	More than 200 persons

ที่มา : สำนักงานอุตสาหกรรม พ.ศ.2560 จังหวัด สตูล สำนักงานสถิติแห่งชาติ กระทรวงดิจิทัลเพื่อเศรษฐกิจและสังคม

Source : The 2017 Industrial Census, Satun Province, National Statistical Office, Ministry of Digital Economy and Society.

ตาราง 7 จำนวนและร้อยละของสถานประกอบการอุตสาหกรรมผลิต จำแนกตามการส่งเสริมการลงทุน จากสำนักงานคณะกรรมการส่งเสริมการลงทุน และขนาดของสถานประกอบการ  
 Table 7 Number and Percentage of Manufacturing Establishments by Investment Promotion From Board of Investment (BOI) and Size of Establishment

ขนาดของสถานประกอบการ (จำนวนคนทำงาน)	จำนวนสถานประกอบการ		การส่งเสริมการลงทุนจากสำนักงานคณะกรรมการส่งเสริมการลงทุน				Size of establishment	
	Number of establishments		Investment promotion from board of investment (BOI)					
	จำนวน Number	ร้อยละ %	จำนวน Number	ร้อยละ %	จำนวน Number	ร้อยละ %	ไม่มี No	มี Yes
<b>จังหวัดสตูล</b>	<b>1,454</b>	<b>100.0</b>	<b>1,451</b>	<b>99.8</b>	<b>3</b>	<b>0.2</b>	<b>Satun</b>	
1-15 คน	1,397	100.0	1,396	99.9	1	0.1	1-15 persons	
16-25 คน	29	100.0	29	100.0	-	-	16-25 persons	
26-30 คน	9	100.0	9	100.0	-	-	26-30 persons	
31-50 คน	5	100.0	5	100.0	-	-	31-50 persons	
51-200 คน	10	100.0	9	90.0	1	10.0	51-200 persons	
มากกว่า 200 คน	4	100.0	3	75.0	1	25.0	More than 200 persons	

ที่มา : สำมะโนอุตสาหกรรม พ.ศ.2560 จังหวัด สตูล สำนักงานสถิติแห่งชาติ กระทรวงดิจิทัลเพื่อเศรษฐกิจและสังคม

Source : The 2017 Industrial Census, Satun Province, National Statistical Office, Ministry of Digital Economy and Society.

Table 8 Number and Percentage of Manufacturing Establishments by Percentage of Export and Size of Establishment

ขนาดของสถานประกอบการ (จำนวนคนทำงาน)	จำนวนสถานประกอบการ Number of establishments		ไม่มีการส่งออก No export		ร้อยละการส่งออก Percentage of export				มูลค่าการส่งออก Value of export	ขนาดของสถานประกอบการ Size of establishment		
	จำนวน Number	ร้อยละ %	จำนวน Number	ร้อยละ %	30 - 39	40 - 49	50 - 59	60 - 69			มูลค่าการส่งออก Value of export	
<b>จังหวัดสตูล</b>	<b>1,454</b>	<b>100.0</b>	<b>1,449</b>	<b>99.67</b>	<b>5</b>	<b>0.3</b>	<b>1</b>	<b>20.0</b>	<b>2</b>	<b>40.0</b>	<b>2,803,845.2</b>	<b>Satun</b>
1-15 คน	1,397	100.0	1,397	100.0	-	-	-	-	-	-	-	1-15 persons
16-25 คน	29	100.0	29	100.0	-	-	-	-	-	-	-	16-25 persons
26-30 คน	9	100.0	9	100.0	-	-	-	-	-	-	-	26-30 persons
31-50 คน	5	100.0	5	100.0	-	-	-	-	-	-	-	31-50 persons
51-200 คน	10	100.0	8	80.0	2	20.0	1	50.0	-	1	50.0	51-200 persons
มากกว่า 200 คน	4	100.0	1	25.0	3	75.0	-	-	2	66.7	2,410,157.2	More than 200 persons
			<b>รวม</b>	<b>Total</b>								

ที่มา : สำมะโนอุตสาหกรรม พ.ศ.2560 จังหวัด สตูล สำนักงานสถิติแห่งชาติ กระทรวงดิจิทัลเพื่อเศรษฐกิจและสังคม

Source : The 2017 Industrial Census, Satun Province, National Statistical Office, Ministry of Digital Economy and Society.

ตาราง 9 จำนวนและร้อยละของสถานประกอบการอุตสาหกรรมการผลิต จำแนกตามการใช้วัตถุดิบฯ และขนาดของสถานประกอบการ

Table 9 Number and Percentage of Manufacturing Establishments by Use of Imported Materials and Components and Size of Establishment

ขนาดของสถานประกอบการ (จำนวนคนทำงาน)	จำนวนสถานประกอบการ			ไม่มีการใช้			ร้อยละของการใช้วัตถุดิบหรือวัสดุประกอบที่มาจากต่างประเทศ			มูลค่าการใช้		
	Number of establishments			วัตถุดิบ			Percentage of use of imported materials and Components			วัตถุดิบฯ		
	จำนวน	ร้อยละ	จำนวน	จำนวน	ร้อยละ	จำนวน	ร้อยละ	จำนวน	ร้อยละ	จำนวน	ร้อยละ	มูลค่า
	Number	%	Number	%	Number	%	Number	%	Number	%	Value of imported materials and Components (พันบาท in Thousand Baht)	
จังหวัดสตูล	1,454	100.0	1,453	99.9	1	0.1	1	100.0	275,070.3	Satun		
1-15 คน	1,397	100.0	1,397	100.0	-	-	-	-	-	1-15 persons		
16-25 คน	29	100.0	29	100.0	-	-	-	-	-	16-25 persons		
26-30 คน	9	100.0	9	100.0	-	-	-	-	-	26-30 persons		
31-50 คน	5	100.0	5	100.0	-	-	-	-	-	31-50 persons		
51-200 คน	10	100.0	10	100.0	-	-	-	-	-	51-200 persons		
มากกว่า 200 คน	4	100.0	3	75.0	1	25.0	1	100.0	275,070.3	More than 200 persons		

ที่มา : สำนักอุตสาหกรรมการผลิต สำนักงานสถิติแห่งชาติ กระทรวงดิจิทัลเพื่อเศรษฐกิจและสังคม

Source : The 2017 Industrial Census, Satun Province, National Statistical Office, Ministry of Digital Economy and Society.

ตาราง 10 จำนวนและร้อยละของสถานประกอบการอุตสาหกรรมผลิต จำนวนตามอัตราการใช้กำลังการผลิตต่อปี 2559 และขนาดของสถานประกอบการ

Table 10 Number and Percentage of Manufacturing Establishments by Percentage of Capacity Utilization In 2016 and Size of Establishment

ขนาดของสถานประกอบการ (จำนวนคนทำงาน)	อัตราการใช้กำลังการผลิตต่อปี 2559 Percentage of capacity utilization in 2016													เฉลี่ยต่อสถาน- ประกอบการ Average per establishment	Size of establishment											
	จำนวนสถานประกอบการ		< 10		10 - 19		20 - 29		30 - 39		40 - 49		50 - 59			60 - 69		70 - 79		80 - 89		90 - 99		≥100		
	จำนวน	ร้อยละ	จำนวน	ร้อยละ	จำนวน	ร้อยละ	จำนวน	ร้อยละ	จำนวน	ร้อยละ	จำนวน	ร้อยละ	จำนวน			ร้อยละ	จำนวน	ร้อยละ	จำนวน	ร้อยละ	จำนวน	ร้อยละ	จำนวน	ร้อยละ	จำนวน	ร้อยละ
<b>จังหวัดสุล</b>	<b>1,454</b>	<b>100.0</b>	<b>2</b>	<b>0.1</b>	<b>2</b>	<b>0.1</b>	<b>20</b>	<b>1.4</b>	<b>28</b>	<b>2.0</b>	<b>11</b>	<b>0.8</b>	<b>97</b>	<b>6.7</b>	<b>114</b>	<b>7.8</b>	<b>307</b>	<b>21.1</b>	<b>408</b>	<b>28.0</b>	<b>140</b>	<b>9.7</b>	<b>324</b>	<b>22.3</b>	<b>77.5</b>	<b>Satun</b>
1-15 คน	1,397	100.0	2	0.1	2	0.1	20	1.5	27	2.0	11	0.8	95	6.8	112	8.0	298	21.3	385	27.5	133	9.6	311	22.2	77.3	1-15 persons
16-25 คน	29	100.0	-	-	-	-	-	1	3.5	-	-	-	1	3.5	1	3.5	4	13.8	10	34.5	4	13.8	8	27.6	82.1	16-25 persons
26-30 คน	9	100.0	-	-	-	-	-	-	-	-	-	-	-	-	1	11.1	3	33.3	4	44.4	1	11.1	-	-	75.6	26-30 persons
31-50 คน	5	100.0	-	-	-	-	-	-	-	-	-	-	-	-	-	-	1	20.0	2	40.0	-	-	2	40.0	87.0	31-50 persons
51-200 คน	10	100.0	-	-	-	-	-	-	-	-	-	1	10.0	-	-	-	1	10.0	6	60.0	-	-	2	20.0	81.1	51-200 persons
มากกว่า 200 คน	4	100.0	-	-	-	-	-	-	-	-	-	-	-	-	-	-	-	-	1	25.0	2	50.0	1	25.0	91.3	More than 200 persons

ที่มา : สำนักงานอุตสาหกรรม พ.ศ.2560 จังหวัด สุล สำนักงานสถิติแห่งชาติ กระทรวงดิจิทัลเพื่อเศรษฐกิจและสังคม

Source : The 2017 Industrial Census, Satun Province, National Statistical Office, Ministry of Digital Economy and Society.

ตาราง 11 จำนวนและร้อยละของสถานประกอบการอุตสาหกรรมผลิตที่ประสบปัญหา/อุปสรรคการดำเนินงาน ปัญหาในการดำเนินงาน และขนาดของสถานประกอบการ

Table 11 Number and Percentage of Manufacturing Establishments, Problems with the Operation by Problems and Size of Establishment

ขนาดของสถานประกอบการ (จำนวนคนทำงาน)	จำนวนสถานประกอบการ		ไม่ประสบปัญหา/อุปสรรค		ประสบปัญหา/อุปสรรค		ปัญหา/อุปสรรคในการดำเนินงานกิจการ / Problems/obstacles in the operation												ขนาดเงินลงทุนและเงินหมุนเวียนในการประกอบการ		Size of establishment			
	จำนวน	ร้อยละ	จำนวน	ร้อยละ	จำนวน	ร้อยละ	ตลาดล้มเหลว สามารถขยายฐาน ลูกค้าได้ Unable to expand customer base	คู่แข่งในอุตสาหกรรม มากขึ้น Increasing of industrial competitors	เสถียรภาพ ทางการเมือง Political instability	ขาดแคลนแรงงาน Labour shortages	ปัญหาคุณภาพ สินค้า Quality of products	ปัญหาเรื่องผลิตภาพ การผลิต Productivity problem	ต้นทุน ในการผลิต สูงขึ้น Increasing of production cost	จำนวน	ร้อยละ	จำนวน	ร้อยละ							
จำนวน	ร้อยละ	จำนวน	ร้อยละ	จำนวน	ร้อยละ	จำนวน	ร้อยละ	จำนวน	ร้อยละ	จำนวน	ร้อยละ	จำนวน	ร้อยละ	จำนวน	ร้อยละ	จำนวน	ร้อยละ							
<b>จังหวัดสุพรรณบุรี</b>	<b>1,454</b>	<b>100.0</b>	<b>462</b>	<b>31.8</b>	<b>992</b>	<b>68.2</b>	<b>83</b>	<b>8.3</b>	<b>356</b>	<b>35.9</b>	<b>46</b>	<b>4.6</b>	<b>55</b>	<b>5.5</b>	<b>35</b>	<b>3.6</b>	<b>10</b>	<b>1.0</b>	<b>483</b>	<b>48.7</b>	<b>221</b>	<b>22.3</b>	<b>Satun</b>	
1-15 คน	1,397	100.0	444	31.8	953	68.2	79	8.3	338	35.5	39	4.1	51	5.3	27	2.9	5	0.6	462	48.5	210	22.1	1-15 persons	
16-25 คน	29	100.0	7	24.1	22	75.9	2	9.1	12	54.6	3	13.6	-	-	3	13.6	2	9.1	13	59.1	6	27.3	16-25 persons	
26-30 คน	9	100.0	4	44.4	5	55.6	1	20.0	2	40.0	2	40.0	-	-	-	-	-	-	4	80.0	3	60.0	26-30 persons	
31-50 คน	5	100.0	1	20.0	4	80.0	-	-	1	25.0	1	25.0	2	50.0	2	50.0	2	50.0	2	50.0	1	25.0	31-50 persons	
51-200 คน	10	100.0	3	30.0	7	70.0	1	14.3	3	42.9	1	14.3	2	28.6	2	28.6	1	14.3	2	28.6	1	14.3	51-200 persons	
มากกว่า 200 คน	4	100.0	3	75.0	1	25.0	-	-	-	-	-	-	-	-	1	100.0	-	-	-	-	-	-	-	More than 200 persons

หมายเหตุ : สถานประกอบการ 1 แห่งสามารถตอบได้มากกว่า 1 ข้อ

Note : More than one characteristic can be done by an establishment.

ที่มา : สำนักงานอุตสาหกรรม พ.ศ.2560 จังหวัด สุพรรณบุรี สำนักงานสถิติแห่งชาติ กระทรวงดิจิทัลเพื่อเศรษฐกิจและสังคม

Source : The 2017 Industrial Census, Satun Province, National Statistical Office, Ministry of Digital Economy and Society.



ตาราง 11 จำนวนและร้อยละของสถานประกอบการอุตสาหกรรมผลิตภัณฑ์ประมง/อุปสรรคการค้า/อุปสรรคการค้า/อุปสรรคการค้า/อุปสรรคการค้า และขนาดของสถานประกอบการ (ต่อ)

Table 11 Number and Percentage of Manufacturing Establishments, Problems with the Operation by Problems and Size of Establishment (Cont.)

ขนาดของสถานประกอบการ (จำนวนคนทำงาน)	ปัญหา/อุปสรรคในการดำเนินงาน / Problems/obstacles in the operation													ร้อยละ									
	เศรษฐกิจไม่โต/ ชะลอตัว Economic slowdown			ขาดความสามารถ ในการทำการตลาด Lack of marketing capabilities			การจัดเก็บ ภาษีที่ซ้ำซ้อน Duplicate taxation			ด้านการขนส่ง โลจิสติกส์ Logistics shipment			กฎระเบียบ ข้อบังคับ ของส่วนราชการ Government regulation			นโยบายด้านการ สนับสนุนของรัฐบาล ไม่แน่นอน Uncertainty of government policy			ผลกระทบจาก อัตราแลกเปลี่ยน Effect of foreign exchange rate			อื่น ๆ Other	
	จำนวน Number	ร้อยละ %	จำนวน Number	ร้อยละ %	จำนวน Number	ร้อยละ %	จำนวน Number	ร้อยละ %	จำนวน Number	ร้อยละ %	จำนวน Number	ร้อยละ %	จำนวน Number		ร้อยละ %	จำนวน Number	ร้อยละ %	จำนวน Number	ร้อยละ %				
<b>จังหวัดสตูล</b>	<b>992</b>	<b>796</b>	<b>80.2</b>	<b>50</b>	<b>5.1</b>	<b>20</b>	<b>2.1</b>	<b>7</b>	<b>0.7</b>	<b>20</b>	<b>2.0</b>	<b>33</b>	<b>3.3</b>	<b>13</b>	<b>1.3</b>	<b>38</b>	<b>3.8</b>	<b>38</b>	<b>3.8</b>	<b>Satun</b>			
1-15 คน	953	777	81.5	43	4.5	19	2.0	6	0.6	18	1.9	28	2.9	9	0.9	38	4.0	38	4.0	1-15 persons			
16-25 คน	22	10	45.5	4	18.2	1	4.6	-	-	1	4.6	3	13.6	-	-	-	-	-	-	16-25 persons			
26-30 คน	5	5	100.0	-	-	-	-	-	-	-	-	-	-	1	20.0	-	-	-	-	26-30 persons			
31-50 คน	4	1	25.0	1	25.0	-	-	-	-	-	-	1	25.0	1	25.0	-	-	-	-	31-50 persons			
51-200 คน	7	3	42.9	2	28.6	-	-	1	14.3	1	14.3	1	14.3	2	28.6	-	-	-	-	51-200 persons			
มากกว่า 200 คน	1	-	-	-	-	-	-	-	-	-	-	-	-	-	-	-	-	-	-	More than 200 persons			

หมายเหตุ : สถานประกอบการ 1 แห่งสามารถตอบได้มากกว่า 1 ข้อ

Note : More than one characteristic can be done by an establishment.

ที่มา : สำมะโนอุตสาหกรรม พ.ศ.2560 จังหวัด สตูล สำนักงานสถิติแห่งชาติ กระทรวงดิจิทัลเพื่อเศรษฐกิจและสังคม

Source : The 2017 Industrial Census, Satun Province, National Statistical Office, Ministry of Digital Economy and Society.

ตาราง 12 จำนวนและร้อยละของสถานประกอบการอุตสาหกรรมผลิต จำแนกตามประเภทความช่วยเหลือที่ต้องการให้ภาครัฐช่วยเหลือ และขนาดของสถานประกอบการ

Table 12 Number and Percentage of Manufacturing Establishments, Problems with the Need Aid from The Governmental Operation by Problems and Size of Establishment

ขนาดของสถานประกอบการ (จำนวนพนักงาน)	จำนวน		ไม่ต้องการ		ต้องการ		ความต้องการช่วยเหลือที่องกรมการภาครัฐ Detailed of the needs from the government															
	ร้อยละ	จำนวน	ร้อยละ	จำนวน	ร้อยละ	จำนวน	พัฒนาฝีมือแรงงานให้ สอดคล้องกับความต้องการของอุตสาหกรรม	ลดต้นทุน การผลิต	ลดภาษีหรือยกเว้นภาษี นำเข้าวัตถุดิบเครื่องจักร	เพิ่มวงเงิน สินเชื่อให้แก่ ผู้ประกอบการ	จัดหา แหล่งเงินทุน	ส่งเสริมการลงทุน ให้นักลงทุนประกอบ การลงทุน	ขยายตลาด รับซื้อผลิตภัณฑ์	เพิ่มสภาพคล่อง ทางการเงิน	Size of establishment							
ทั้งหมด	100.0	668	45.9	786	54.1	46	5.8	489	62.2	49	6.3	102	13.0	184	23.5	352	44.7	112	14.3	228	29.0	Satun
1-15 คน	100.0	650	46.5	747	53.5	41	5.5	468	62.7	45	6.1	96	12.9	175	23.5	333	44.5	103	13.8	214	28.6	1-15 persons
16-25 คน	100.0	10	34.5	19	65.5	2	10.5	13	68.4	3	15.8	4	21.1	5	26.3	8	42.1	5	26.3	8	42.1	16-25 persons
26-30 คน	100.0	1	11.1	8	88.9	-	-	4	50.0	-	-	-	-	1	12.5	5	62.5	1	12.5	3	37.5	26-30 persons
31-50 คน	100.0	-	-	5	100.0	-	-	1	20.0	-	-	1	20.0	1	20.0	3	60.0	-	-	1	20.0	31-50 persons
51-200 คน	100.0	5	50.0	5	50.0	1	20.0	2	40.0	-	-	-	-	1	20.0	2	40.0	2	40.0	1	20.0	51-200 persons
มากกว่า 200 คน	100.0	2	50.0	2	50.0	2	100.0	1	50.0	1	50.0	1	50.0	1	50.0	1	50.0	1	50.0	1	50.0	More than 200 persons

หมายเหตุ : สถานประกอบการ 1 แห่งสามารถตอบได้มากกว่า 1 ข้อ

Note : More than one characteristic can be done by an establishment.

ที่มา : สำนักนโยบายและแผนเศรษฐกิจและสังคม กระทรวงดิจิทัลเพื่อเศรษฐกิจและสังคม

Source : The 2017 Industrial Census, Satun Province, National Statistical Office, Ministry of Digital Economy and Society.

ตาราง 12 จำนวนและร้อยละของสถานประกอบการผลิต จำแนกตามประเภทความช่วยเหลือที่ทางการให้ภาครัฐช่วยเหลือ และขนาดของสถานประกอบการ (ต่อ)

Table 12 Number and Percentage of Manufacturing Establishments, Problems with the Need Aid from The Governmental Operation by Problems and Size of Establishment (Cont.)

ต้องการ Need	ความช่วยเหลือที่ทางการภาครัฐ Detailed of the needs from the government															
	เพิ่มประสิทธิภาพ Increase efficiency in	เร่งรัดการคืน ภาษีมูลค่าเพิ่ม Rush on value added tax reimbursement	มาตรฐานการรักษา ความปลอดภัยจาก การก่อการร้าย Rebellion security standards	จัดงานแสดงสินค้าให้แก่ผู้ ประกอบการท้องถิ่น (OTOP) และ SMEs Exhibition for local entrepreneur	สนับสนุนด้านวิจัยและ พัฒนาสินค้าที่เป็นที่ต้องการ ในตลาด Support for research and development for high demand product	ส่งเสริมให้ผู้ประกอบการ ไทยได้เจรจาธุรกิจกับ ผู้ประกอบการต่างประเทศ Promote for negotiations between thai and international entrepreneur	อื่นๆ Others	จำนวน Number	ร้อยละ %	จำนวน Number	ร้อยละ %	จำนวน Number	ร้อยละ %			
ขนาดของสถานประกอบการ (จำนวนคนทำงาน)	จำนวน Number	จำนวน Number	จำนวน Number	จำนวน Number	จำนวน Number	จำนวน Number	จำนวน Number	จำนวน Number	จำนวน Number	จำนวน Number	จำนวน Number	จำนวน Number	จำนวน Number			
	786	1.3	5	0.7	6	0.8	52	6.6	78	10.0	27	3.4	31	4.0	6	0.7
1-15 คน	747	7	3	0.5	4	0.6	47	6.3	70	9.4	24	3.2	26	3.5	5	0.6
16-25 คน	19	1	1	5.3	1	5.3	4	21.1	5	26.3	2	10.5	3	15.8	1	5.3
26-30 คน	8	1	-	-	-	-	-	-	-	-	-	-	1	12.5	-	-
31-50 คน	5	-	-	-	-	-	1	20.0	1	20.0	-	-	-	-	-	-
51-200 คน	5	-	-	-	-	-	-	-	2	40.0	1	20.0	1	20.0	-	-
มากกว่า 200 คน	2	1	1	50.0	1	50.0	-	-	-	-	-	-	-	-	-	-

หมายเหตุ : สถานประกอบการ 1 แห่งสามารถตอบได้มากกว่า 1 ข้อ

Note : More than one characteristic can be done by an establishment.

ที่มา : สำนักงานสถิติแห่งชาติ กระทรวงดิจิทัลเพื่อเศรษฐกิจและสังคม

Source : The 2017 Industrial Census, Sakun Province, National Statistical Office, Ministry of Digital Economy and Society.

ตาราง 13 จำนวนและร้อยละของสถานประกอบการอุตสาหกรรมสีเขียว (Green Industry) จำนวนตามระดับอุตสาหกรรมสีเขียว และขนาดของสถานประกอบการ  
 Table 13 Number and Percentage of Manufacturing Establishments Participating Green Industry by Levels Green Industry and Size of Establishment

ขนาดของสถานประกอบการ (จำนวนคนทำงาน)	ไม่เข้าร่วม		ได้รับการรับรองแล้ว		ระดับอุตสาหกรรมสีเขียวที่ได้รับการรับรอง					Size of establishment			
	จำนวน establishments	ร้อยละ %	จำนวน establishments	ร้อยละ %	ระดับที่ 1 Level 1	ระดับที่ 2 Level 2	ระดับที่ 3 Level 3	ระดับที่ 4 Level 4	ระดับที่ 5 Level 5				
ทั้งหมด	83	100.0	75	90.4	8	9.6	8	9.6	2	2.5	2	2.5	25.0
1-15 คน	26	100.0	26	100.0	-	-	-	-	-	-	-	-	-
16-25 คน	29	100.0	26	89.7	3	10.3	3	10.3	1	33.3	1	33.3	33.3
26-30 คน	9	100.0	9	100.0	-	-	-	-	-	-	-	-	-
31-50 คน	5	100.0	4	80.0	1	20.0	1	20.0	-	-	-	-	-
51-200 คน	10	100.0	7	70.0	3	30.0	3	30.0	2	66.7	-	1	33.3
มากกว่า 200 คน	4	100.0	3	75.0	1	25.0	1	25.0	-	-	-	-	-

ที่มา : สำนักงานสถิติแห่งชาติ กระทรวงดิจิทัลเพื่อเศรษฐกิจและสังคม

Source : The 2017 Industrial Census, Satun Province, National Statistical Office, Ministry of Digital Economy and Society.

ตอนที่ 1 ข้อมูลทั่วไปของสถานประกอบการ จำแนกตาม  
หมวดย่อยอุตสาหกรรม

PART 1 GENERAL INFORMATION OF ESTABLISHMENTS  
BY DIVISION OF INDUSTRY

# สารบัญตารางสถิติ

## LIST OF STATISTICAL TABLES

		หน้า
ตอนที่ 1	ข้อมูลทั่วไปของสถานประกอบการ จำแนกตามหมวดย่อยอุตสาหกรรม	
Part 1	General Information of Establishments by Division of Industry	
ตาราง 1	จำนวนและร้อยละของสถานประกอบการอุตสาหกรรมการผลิต จำแนกตามรูปแบบการจัดตั้งตามกฎหมาย และหมวดย่อยอุตสาหกรรม	55
Table 1	Number and Percentage of Manufacturing Establishments by Form of Legal Organization and Division of Industry	55
ตาราง 2	จำนวนและร้อยละของสถานประกอบการอุตสาหกรรมการผลิต จำแนกตามรูปแบบการจัดตั้งทางเศรษฐกิจ และหมวดย่อยอุตสาหกรรม	56
Table 2	Number and Percentage of Manufacturing Establishments by Form of Economic Organization and Division of Industry	56
ตาราง 3	จำนวนและร้อยละของสถานประกอบการอุตสาหกรรมการผลิต จำแนกตามระยะเวลาในการดำเนินกิจการ และหมวดย่อยอุตสาหกรรม	57
Table 3	Number and Percentage of Manufacturing Establishments by Period of Operation and Division of Industry	57
ตาราง 4	จำนวนและร้อยละของสถานประกอบการอุตสาหกรรมการผลิต จำแนกตามระยะเวลาการผลิตในปี 2559 และหมวดย่อยอุตสาหกรรม	58
Table 4	Number and Percentage of Manufacturing Establishments by Period of Operation In 2016 and Division of Industry	58
ตาราง 5	จำนวนและร้อยละของสถานประกอบการอุตสาหกรรมการผลิต จำแนกตาม มูลค่าเงินลงทุนจดทะเบียน และหมวดย่อยอุตสาหกรรม	59
Table 5	Number and Percentage of Manufacturing Establishments by Value of Registered Capital and Division of Industry	59
ตาราง 6	จำนวนและร้อยละของสถานประกอบการอุตสาหกรรมการผลิต จำแนกตามสัดส่วนของการร่วมลงทุนหรือถือหุ้นของต่างประเทศ และหมวดย่อยอุตสาหกรรม	60
Table 6	Number and Percentage of Manufacturing Establishments by Proportion of Foreign Investment or Share Holding and Division of Industry	60
ตาราง 7	จำนวนและร้อยละของสถานประกอบการอุตสาหกรรมการผลิต จำแนกตามการส่งเสริมการลงทุน จากสำนักงานคณะกรรมการส่งเสริมการลงทุน และหมวดย่อยอุตสาหกรรม	61
Table 7	Number and Percentage of Manufacturing Establishments by Investment Promotion From Board of Investment (BOI) and Division of Industry	61

ตาราง 8	จำนวนและร้อยละของสถานประกอบการอุตสาหกรรมการผลิต จำแนกตามร้อยละของการส่งออกผลผลิตออกไปจำหน่ายต่างประเทศ และหมวดย่อยอุตสาหกรรม	62
Table 8	Number and Percentage of Manufacturing Establishments by Percentage of Export and Division of Industry	62
ตาราง 9	จำนวนและร้อยละของสถานประกอบการอุตสาหกรรมการผลิต จำแนกตามการใช้วัตถุดิบฯ และหมวดย่อยอุตสาหกรรม	63
Table 9	Number and Percentage of Manufacturing Establishments by Use of Imported Materials and Components and Division of Industry	63
ตาราง 10	จำนวนและร้อยละของสถานประกอบการอุตสาหกรรมการผลิต จำแนกตามอัตราการใช้กำลังการผลิตต่อปี 2559 และหมวดย่อยอุตสาหกรรม	64
Table 10	Number and Percentage of Manufacturing Establishments by Percentage of Capacity Utilization In 2016 and Division of Industry	64
ตาราง 11	จำนวนและร้อยละของสถานประกอบการอุตสาหกรรมการผลิตที่ประสบปัญหา/อุปสรรคการดำเนินงานกิจการ จำแนกตามปัญหาในการดำเนินงานกิจการ และหมวดย่อยอุตสาหกรรม	65-66
Table 11	Number and Percentage of Manufacturing Establishments, Problems with the Operation by Problems and Division of Industry	65-66
ตาราง 12	จำนวนและร้อยละของสถานประกอบการอุตสาหกรรมการผลิต จำแนกตามประเภทความช่วยเหลือที่ต้องการให้ภาครัฐช่วยเหลือ และหมวดย่อยอุตสาหกรรม	67-69
Table 12	Number and Percentage of Manufacturing Establishments Problems with the Need Aid from The Governmental Operation by Problems and Division of Industry	67-69
ตาราง 13	จำนวนและร้อยละของสถานประกอบการอุตสาหกรรมการผลิตเข้าร่วมโครงการอุตสาหกรรมสีเขียว (Green Industry) จำแนกตามระดับอุตสาหกรรมสีเขียว และหมวดย่อยอุตสาหกรรม	70
Table 13	Number and Percentage of Manufacturing Establishments, Participating Green Industry by Levels Green Industry and Division of Industry	70



ตาราง 1 จำนวนและร้อยละของสถานประกอบการอุตสาหกรรมผลิต จำนวนตามรูปแบบการจัดตั้งตามกฎหมาย และหมวดย่อยอุตสาหกรรม

Table 1 Number and Percentage of Manufacturing Establishments by Form of Legal Organization and Division of Industry

รหัส Code	จำนวนสถาน- ประกอบการ Number of establishments		จำนวน ร้อยละ Number %		หุ้นส่วนสามัญ นิติบุคคล นิติบุคคล นิติบุคคล		บริษัทจำกัด บริษัทจำกัด (มหาชน) Company limited, public company limited		สหราชอาณาจักร รัฐวิสาหกิจ Government, state-enterprise		สหกรณ์ Cooperatives		กลุ่มบ้าน Community enterprise		สมาคม Association		การจัดตั้ง รูปแบบอื่น ๆ Others		Division of industry
	จำนวน Number	ร้อยละ %	จำนวน Number	ร้อยละ %	จำนวน Number	ร้อยละ %	จำนวน Number	ร้อยละ %	จำนวน Number	ร้อยละ %	จำนวน Number	ร้อยละ %	จำนวน Number	ร้อยละ %	จำนวน Number	ร้อยละ %	จำนวน Number	ร้อยละ %	
<b>จังหวัดสุพรรณบุรี</b>																			
10	546	100.0	1,314	90.4	17	1.2	20	1.4	3	0.2	7	0.5	78	5.3	4	0.2	11	0.8	Satun
11	35	100.0	27	76.4	-	-	-	-	-	-	-	-	48	8.9	-	-	5	0.8	Manufacture of food products
13	21	100.0	19	90.5	-	-	-	-	1	4.8	-	-	1	4.8	-	-	2	6.4	Manufacture of beverages
14	313	100.0	306	97.8	-	-	-	-	-	-	-	-	7	2.2	-	-	-	-	Manufacture of textiles
16	78	100.0	62	80.0	-	-	8	10.3	-	-	-	-	8	9.7	-	-	-	-	Manufacture of wearing apparel
18	24	100.0	22	92.7	2	7.3	-	-	-	-	-	-	-	-	-	-	-	-	Manufacture of wood and of products of wood and cork (except furniture); Printing and reproduction of recorded media
19	1	100.0	-	-	1	100.0	-	-	-	-	-	-	-	-	-	-	-	-	Manufacture of coke and refined petroleum products
20	7	100.0	1	14.3	1	14.3	-	-	-	-	-	-	5	71.4	-	-	-	-	Manufacture of chemicals and chemical products
21	1	100.0	-	-	-	-	-	-	-	-	-	-	1	100.0	-	-	-	-	Manufacture of pharmaceuticals, medicinal chemical and botanical products
22	21	100.0	6	30.2	1	5.3	1	4.8	1	4.8	7	34.4	-	-	-	-	4	20.6	Manufacture of rubber and plastic products
23	62	100.0	53	85.1	4	6.9	5	8.1	-	-	-	-	-	-	-	-	-	-	Manufacture of other non-metallic mineral products
25	188	100.0	184	97.8	3	1.7	1	0.5	-	-	-	-	-	-	-	-	-	-	Manufacture of fabricated metal products (except machinery and equipment)
26	1	100.0	1	100.0	-	-	-	-	-	-	-	-	-	-	-	-	-	-	Manufacture of computers, electronic and optical products
29	9	100.0	9	100.0	-	-	-	-	-	-	-	-	-	-	-	-	-	-	Manufacture of motor vehicles, trailers and semi-trailers
30	10	100.0	10	100.0	-	-	-	-	-	-	-	-	-	-	-	-	-	-	Manufacture of other transport equipment
31	19	100.0	17	89.5	-	-	-	-	1	5.3	-	-	-	-	1	5.3	-	-	Manufacture of furniture
32	71	100.0	67	94.4	-	-	-	-	-	-	-	-	4	5.6	-	-	-	-	Other manufacturing
33	43	100.0	40	93.0	2	4.7	1	2.3	-	-	-	-	-	-	-	-	-	-	Repair and installation of machinery and equipment
37	1	100.0	1	100.0	-	-	-	-	-	-	-	-	-	-	-	-	-	-	Sewerage
38	2	100.0	2	100.0	-	-	-	-	-	-	-	-	-	-	-	-	-	-	Waste collection, treatment and disposal activities; materials recovery
58	1	100.0	1	100.0	-	-	-	-	-	-	-	-	-	-	-	-	-	-	Publishing activities

ที่มา : สำนักงานอุตสาหกรรม พ.ศ.2560 จังหวัด สุพรรณบุรี สำนักงานสถิติแห่งชาติ กระทรวงดิจิทัลเพื่อเศรษฐกิจและสังคม  
Source : The 2017 Industrial Census, Satun Province, National Statistical Office, Ministry of Digital Economy and Society.

ตาราง 2 จำนวนและร้อยละของสถานประกอบการอุตสาหกรรมผลิต จำนวนตามรูปแบบการจัดตั้งทางเศรษฐกิจ และหมวดย่อยอุตสาหกรรม  
Table 2 Number and Percentage of Manufacturing Establishments by Form of Economic Organization and Division of Industry

รหัส Code	หมวดย่อยอุตสาหกรรม	จำนวนสถานประกอบการ Number of establishments				สำนักงานใหญ่ Head office				สำนักงานสาขา Branch				Division of industry
		ร้อยละ		จำนวน		ร้อยละ		จำนวน		ร้อยละ		จำนวน		
		%	Number	%	Number	%	Number	%	Number	%	Number	%		
	<b>จังหวัดสตูล</b>	<b>1,454</b>	<b>100.0</b>	<b>1,444</b>	<b>99.3</b>	<b>5</b>	<b>0.3</b>	<b>5</b>	<b>0.3</b>	<b>5</b>	<b>0.3</b>	<b>5</b>	<b>0.3</b>	<b>Satun</b>
10	การผลิตผลิตภัณฑ์อาหาร	546	100.0	545	99.8	-	-	1	0.2	1	0.2	1	0.2	Manufacture of food products
11	การผลิตเครื่องดื่ม	35	100.0	35	100.0	-	-	-	-	-	-	-	-	- Manufacture of beverages
13	การผลิตสิ่งทอ	21	100.0	21	100.0	-	-	-	-	-	-	-	-	- Manufacture of textiles
14	การผลิตเสื้อผ้าเครื่องแต่งกาย	313	100.0	313	100.0	-	-	-	-	-	-	-	-	- Manufacture of wearing apparel
16	การผลิตไม้และผลิตภัณฑ์จากไม้และไม้กอก (ยกเว้นเฟอร์นิเจอร์)	78	100.0	73	93.6	2	2.6	2	2.6	3	3.9	3	3.9	Manufacture of wood and of products of wood and cork (except furniture);
18	การพิมพ์และการผลิตซ้ำสื่อบันทึกข้อมูล	24	100.0	22	92.7	2	7.3	2	7.3	-	-	-	-	- Printing and reproduction of recorded media
19	การผลิตถ่านโค้กและผลิตภัณฑ์ที่ได้จากการถลุงแร่เหล็ก	1	100.0	-	-	-	-	-	-	1	100.0	1	100.0	Manufacture of coke and refined petroleum products
20	การผลิตเคมีภัณฑ์และผลิตภัณฑ์เคมี	7	100.0	7	100.0	-	-	-	-	-	-	-	-	Manufacture of chemicals and chemical products
21	การผลิตเภสัชภัณฑ์ เคมีภัณฑ์ที่ใช้รักษาโรค และผลิตภัณฑ์จากพืชและสัตว์ที่ใช้รักษาโรค	1	100.0	1	100.0	-	-	-	-	-	-	-	-	Manufacture of pharmaceuticals, medicinal chemical and botanical products
22	การผลิตผลิตภัณฑ์ยางและพลาสติก	21	100.0	21	100.0	-	-	-	-	-	-	-	-	Manufacture of rubber and plastic products
23	การผลิตผลิตภัณฑ์อื่นๆ ที่ทำจากแร่โลหะ	62	100.0	61	98.4	1	1.6	1	1.6	-	-	-	-	Manufacture of other non-metallic mineral products
25	การผลิตผลิตภัณฑ์โลหะประดิษฐ์ (ยกเว้นเครื่องจักรและอุปกรณ์)	188	100.0	188	100.0	-	-	-	-	-	-	-	-	Manufacture of fabricated metal products (excepts machinery and equipment)
26	การผลิตผลิตภัณฑ์คอมพิวเตอร์ อิเล็กทรอนิกส์ และอุปกรณ์ที่ใช้ในทางทัศนศาสตร์	1	100.0	1	100.0	-	-	-	-	-	-	-	-	Manufacture of computers, electronic and optical products
29	การผลิตยานยนต์ รถแทรก และรถกึ่งพวง	9	100.0	9	100.0	-	-	-	-	-	-	-	-	Manufacture of motor vehicles, trailers and semi-trailers
30	การผลิตอุปกรณ์ขนส่งอื่นๆ	10	100.0	10	100.0	-	-	-	-	-	-	-	-	Manufacture of other transport equipment
31	การผลิตเฟอร์นิเจอร์	19	100.0	19	100.0	-	-	-	-	-	-	-	-	Manufacture of furniture
32	การผลิตผลิตภัณฑ์อื่นๆ	71	100.0	71	100.0	-	-	-	-	-	-	-	-	Other manufacturing
33	การซ่อมและการติดตั้งเครื่องจักรและอุปกรณ์	43	100.0	43	100.0	-	-	-	-	-	-	-	-	Repair and installation of machinery and equipment
37	การจัดการน้ำเสีย	1	100.0	1	100.0	-	-	-	-	-	-	-	-	Severage
38	การเก็บรวบรวมของเสีย การบำบัด และการกำจัดของเสีย รวมถึงการนำของเสียกลับมาใช้	2	100.0	2	100.0	-	-	-	-	-	-	-	-	Waste collection, treatment and disposal activities; materials recovery
58	การจัดพิมพ์จำหน่ายหรือเผยแพร่	1	100.0	1	100.0	-	-	-	-	-	-	-	-	Publishing activities

ที่มา : สำนักนโยบายและแผนเศรษฐกิจและสังคมแห่งชาติ กระทรวงดิจิทัลเพื่อเศรษฐกิจและสังคม  
Source : The 2017 Industrial Census, Satun Province, National Statistical Office, Ministry of Digital Economy and Society.

ตาราง 3 จำนวนและร้อยละของสถานประกอบการอุตสาหกรรมผลิต จำแนกตามระยะเวลาในการดำเนินงาน และหมวดย่อยอุตสาหกรรม

Table 3 Number and Percentage of Manufacturing Establishments by Period of Operation and Division of Industry

รหัส Code	จำนวน Number	ระยะเวลาในการดำเนินงาน (ปี) Period of operation (Year)										Division of industry	
		< 5		5 - 9		10 - 19		20 - 29		≥ 30			
		ร้อยละ %	จำนวน Number	ร้อยละ %	จำนวน Number	ร้อยละ %	จำนวน Number	ร้อยละ %	จำนวน Number	ร้อยละ %	จำนวน Number		ร้อยละ %
<b>จังหวัดสุล</b>													
10	546	100.0	148	27.2	118	21.7	145	26.5	62	11.5	72	13.2	Manufacture of food products
11	35	100.0	11	30.7	7	20.7	17	48.6	-	-	-	-	- Manufacture of beverages
13	21	100.0	4	18.4	7	32.0	5	22.4	3	13.6	3	13.6	Manufacture of textiles
14	313	100.0	38	12.2	102	32.7	54	17.2	86	27.4	33	10.6	Manufacture of wearing apparels
16	78	100.0	7	8.9	13	17.1	34	43.9	20	25.5	4	4.6	Manufacture of wood and of products of wood and cork (except furniture); เฟอร์นิเจอร์
18	24	100.0	15	62.5	-	-	9	37.5	-	-	-	-	- Printing and reproduction of recorded media
19	1	100.0	1	100.0	-	-	-	-	-	-	-	-	- Manufacture of coke and refined petroleum products
20	7	100.0	3	42.9	1	14.3	3	42.9	-	-	-	-	- Manufacture of chemicals and chemical products
21	1	100.0	1	100.0	-	-	-	-	-	-	-	-	- Manufacture of pharmaceuticals, medicinal chemical and botanical products
22	21	100.0	12	55.1	-	-	6	29.6	3	15.3	-	-	- Manufacture of rubber and plastic products
23	62	100.0	11	18.0	9	14.4	32	51.1	6	9.6	4	7.0	Manufacture of other non-metallic mineral products
25	188	100.0	37	19.7	38	20.2	99	52.4	11	6.0	3	1.7	Manufacture of fabricated metal products (excepts machinery and equipment) อุปกรณ์
26	1	100.0	1	100.0	-	-	-	-	-	-	-	-	- Manufacture of computers, electronic and optical products
29	9	100.0	5	57.1	-	-	1	14.3	-	-	3	28.6	Manufacture of motor vehicles, trailers and semi-trailers
30	10	100.0	1	10.0	2	20.0	5	50.0	-	-	2	20.0	Manufacture of other transport equipment
31	19	100.0	10	50.0	4	23.0	4	19.7	1	7.3	-	-	- Manufacture of furniture
32	71	100.0	18	25.8	15	20.6	20	28.4	13	17.7	5	7.5	Other manufacturing
33	43	100.0	6	14.4	10	24.1	17	39.2	7	17.2	2	5.1	Repair and installation of machinery and equipment
37	1	100.0	-	-	-	-	1	100.0	-	-	-	-	- Sewerage
38	2	100.0	-	-	-	-	2	100.0	-	-	-	-	- Waste collection, treatment and disposal activities; materials recovery
58	1	100.0	-	-	1	100.0	-	-	-	-	-	-	- Publishing activities

ที่มา : สำนักงานอุตสาหกรรม พ.ศ.2560 จังหวัด สุล สำนักงานสถิติแห่งชาติ กระทรวงดิจิทัลเพื่อเศรษฐกิจและสังคม

Source : The 2017 Industrial Census, Satun Province, National Statistical Office, Ministry of Digital Economy and Society.

ตาราง 4 จำนวนและร้อยละของสถานประกอบการอุตสาหกรรมผลิต จำแนกตามระยะเวลาการผลิตในปี 2559 และหมวดข้อย่อยอุตสาหกรรม  
Table 4 Number and Percentage of Manufacturing Establishments by Period of Operation in 2016 and Division of Industry

รหัส Code	จำนวน Number	ร้อยละ %	จำนวนสถานประกอบการ Number of establishments												จำนวน Number	ร้อยละ %	ชั่วโมง Hours per day	Division of industry	
			ระยะเวลาการผลิต Period of operation in 2016																
			เดือน Months			7 - 9			10 - 12			< 8							8 - 10
			< 3	3 - 6	7 - 9	10 - 12	< 8	8 - 10	> 10										
			จำนวน Number	ร้อยละ %	จำนวน Number	ร้อยละ %	จำนวน Number	ร้อยละ %	จำนวน Number	ร้อยละ %	จำนวน Number	ร้อยละ %	จำนวน Number	ร้อยละ %	จำนวน Number	ร้อยละ %	จำนวน Number	ร้อยละ %	
			1,454	100.0	22	1.5	53	3.6	18	1.2	1,362	93.6	984	67.7	465	32.0	5	0.4	Satun
10	การผลิตผลิตภัณฑ์อาหาร	546	100.0	12	2.2	9	1.6	3	0.6	522	95.6	432	79.2	114	20.8	-	-	-	Manufacture of food products
11	การผลิตเครื่องดื่ม	35	100.0	-	-	-	-	-	-	35	100.0	17	49.3	18	50.7	-	-	-	Manufacture of beverages
13	การผลิตสิ่งทอ	21	100.0	1	4.8	2	8.9	-	-	18	86.4	15	72.1	6	27.9	-	-	-	Manufacture of textiles
14	การผลิตเสื้อผ้าเครื่องแต่งกาย	313	100.0	2	0.6	-	-	1	0.3	310	99.0	226	72.3	86	27.4	1	0.3	0.3	Manufacture of wearing apparel
16	การผลิตไม้และผลิตภัณฑ์จากไม้และไม้ก๊อก (ยกเว้นเฟอร์นิเจอร์)	78	100.0	4	4.6	7	9.5	11	13.7	56	72.2	63	80.3	13	16.6	2	3.1	3.1	Manufacture of wood and of products of wood and cork (except furniture); Printing and reproduction of recorded media
18	การพิมพ์และการผลิตซ้ำสิ่งอื่นที่กึ่งพิมพ์	24	100.0	-	-	-	-	-	-	24	100.0	9	36.5	15	63.5	-	-	-	Manufacture of coke and refined petroleum products
19	การผลิตภัณฑ์และผลิตภัณฑ์ที่ได้จากการกลั่นปิโตรเลียม	1	100.0	-	-	-	-	-	-	1	100.0	-	-	1	100.0	-	-	-	Manufacture of chemicals and chemical products
20	การผลิตภัณฑ์และผลิตภัณฑ์เคมี	7	100.0	-	-	-	-	-	-	7	100.0	6	85.7	1	14.3	-	-	-	Manufacture of pharmaceuticals, medicinal chemical and botanical products
21	การผลิตพลาสติก เคมีภัณฑ์ใช้ครัวเรือน และผลิตภัณฑ์จากพลาสติกที่ใช้ครัวเรือน	1	100.0	1	100.0	-	-	-	-	-	-	-	-	1	100.0	-	-	-	Manufacture of rubber and plastic products
22	การผลิตผลิตภัณฑ์ยางและพลาสติก	21	100.0	-	-	1	4.8	1	5.3	19	90.0	7	35.4	13	59.8	1	4.8	4.8	Manufacture of other non-metallic mineral products
23	การผลิตผลิตภัณฑ์อื่นๆ ที่ทำจากแร่โลหะ	62	100.0	-	-	5	7.7	-	-	57	92.3	30	47.9	31	50.5	1	1.6	1.6	Manufacture of fabricated metal products (excepts machinery and equipment)
25	การผลิตผลิตภัณฑ์โลหะประติรูป (ยกเว้นเครื่องจักรและอุปกรณ์)	188	100.0	-	-	18	9.5	-	-	170	90.5	78	41.3	110	58.7	-	-	-	Manufacture of computers, electronic and optical products
26	การผลิตผลิตภัณฑ์คอมพิวเตอร์ อิเล็กทรอนิกส์ และอุปกรณ์ที่ใช้ในทางทัศนศาสตร์	1	100.0	-	-	-	-	-	-	1	100.0	1	100.0	4	42.9	5	57.1	-	Manufacture of motor vehicles, trailers and semi-trailers
29	การผลิตยานยนต์ รถพ่วง และรถสี่ล้อ	9	100.0	-	-	-	-	-	-	9	100.0	4	42.9	5	57.1	-	-	-	Manufacture of other transport equipment
30	การผลิตอุปกรณ์ขนส่งอื่นๆ	10	100.0	-	-	1	10.0	-	-	9	90.0	10	100.0	-	-	-	-	-	Manufacture of furniture
31	การผลิตเฟอร์นิเจอร์	19	100.0	2	12.5	-	-	-	-	17	87.5	15	77.0	4	23.1	-	-	-	Other manufacturing
32	การผลิตผลิตภัณฑ์อื่นๆ	71	100.0	-	-	5	7.0	2	2.3	64	90.6	62	86.8	9	13.2	-	-	-	Repair and installation of machinery and equipment
33	การซ่อมและการติดตั้งเครื่องจักรและอุปกรณ์	43	100.0	-	-	5	12.1	-	-	38	87.9	6	12.8	38	87.2	-	-	-	Sewerage
37	การจัดการน้ำเสีย	1	100.0	-	-	-	-	-	-	1	100.0	1	100.0	-	-	-	-	-	Waste collection, treatment and disposal activities; materials recovery
38	การเก็บรวบรวมของเสีย การบำบัด และการกำจัดของเสีย รวมถึงการนำของเสียกลับมาใช้ใหม่	2	100.0	-	-	-	-	-	-	2	100.0	2	100.0	-	-	-	-	-	Publishing activities
58	การจัดพิมพ์ข้อมูลรายเดือน	1	100.0	-	-	-	-	-	-	1	100.0	-	-	1	100.0	-	-	-	

ที่มา : สำนักอุตสาหกรรม พ.ศ.2560 จังหวัด สตูล สำนักงานสถิติแห่งชาติ กระทรวงดิจิทัลเพื่อเศรษฐกิจและสังคม

Source : The 2017 Industrial Census, Satun Province, National Statistical Office, Ministry of Digital Economy and Society.

ตาราง 5 จำนวนและร้อยละของสถานประกอบการอุตสาหกรรมผลิต จำแนกตาม มูลค่าเงินลงทุนจดทะเบียน และหมวดย่อยอุตสาหกรรม  
Table 5 Number and Percentage of Manufacturing Establishments by Value of Registered Capital and Division of Industry

รหัส Code	จำนวนสถานประกอบการ Number of establishments		ไม่มีทุนจดทะเบียน No value of registered capital		มูลค่าทุนจดทะเบียน (ล้านบาท) Registered capital (Million baht)										มูลค่าเงินลงทุน จดทะเบียน Registered capital	Division of industry	
	จำนวน Number	ร้อยละ %	รวม Total		< 1	1 - 9		10 - 49		50 - 99		100 - 199		500 - 999			
			จำนวน Number	ร้อยละ %		จำนวน Number	ร้อยละ %	จำนวน Number	ร้อยละ %	จำนวน Number	ร้อยละ %	จำนวน Number	ร้อยละ %	จำนวน Number			ร้อยละ %
	<b>1,454</b>	<b>100.0</b>	<b>1,421</b>	<b>97.7</b>	<b>33</b>	<b>2.3</b>	<b>16</b>	<b>48.5</b>	<b>7</b>	<b>21.7</b>	<b>7</b>	<b>20.9</b>	<b>1</b>	<b>3.0</b>	<b>1</b>	<b>3.0</b>	<b>Satun</b>
10	การผลิตสินค้าอาหาร	546	100.0	539	98.7	7	1.3	3	44.8	2	27.6	1	13.8	-	-	-	Manufacture of food products
11	การผลิตเครื่องดื่ม	35	100.0	35	100.0	-	-	-	-	-	-	-	-	-	-	-	Manufacture of beverages
13	การผลิตสิ่งทอ	21	100.0	21	100.0	-	-	-	-	-	-	-	-	-	-	-	Manufacture of textiles
14	การผลิตเสื้อผ้าเครื่องแต่งกาย	313	100.0	313	100.0	-	-	-	-	-	-	-	-	-	-	-	Manufacture of wearing apparels
16	การผลิตไม้และผลิตภัณฑ์จากไม้และไม้กอก (ยกเว้นเฟอร์นิเจอร์)	78	100.0	73	93.6	5	6.4	1	20.0	-	-	4	80.0	-	-	-	Manufacture of wood and of products of wood and cork (except furniture); Printing and reproduction of recorded media
18	การพิมพ์และการผลิตสิ่งพิมพ์ที่จัดทำจากสิ่งพิมพ์กระดาษ	24	100.0	22	92.7	2	7.3	2	100.0	-	-	-	-	-	-	-	Manufacture of coke and refined petroleum products
19	การผลิตน้ำมันเชื้อเพลิงและผลิตภัณฑ์	1	100.0	1	100.0	-	-	-	-	-	-	-	-	-	-	-	Manufacture of chemicals and chemical products
20	การผลิตเภสัชภัณฑ์	7	100.0	6	85.7	1	14.3	1	100.0	-	-	-	-	-	-	-	Manufacture of pharmaceuticals, medicinal chemical and botanical products
21	การผลิตพลาสติก	1	100.0	1	100.0	-	-	-	-	-	-	-	-	-	-	-	Manufacture of rubber and plastic products
22	การผลิตผลิตภัณฑ์ยางและพลาสติก	21	100.0	19	90.0	2	10.1	1	52.6	-	-	-	-	-	-	-	Manufacture of other non-metallic mineral products
23	การผลิตผลิตภัณฑ์อื่น ๆ ที่ทำจากแร่โลหะ	62	100.0	53	85.1	9	14.9	4	43.2	3	35.1	1	10.8	-	-	-	Manufacture of fabricated metal products (excepts machinery and equipment)
25	การผลิตผลิตภัณฑ์โลหะประดิษฐ์ (ยกเว้นเครื่องจักรและอุปกรณ์)	188	100.0	184	97.8	4	2.2	3	75.7	1	24.3	-	-	-	-	-	Manufacture of computers, electronic and optical products
26	การผลิตผลิตภัณฑ์คอมพิวเตอร์ อิเล็กทรอนิกส์ และอุปกรณ์ที่ใช้ทางโทรคมนาคม	1	100.0	1	100.0	-	-	-	-	-	-	-	-	-	-	-	Manufacture of motor vehicles, trailers and semi-trailers
29	การผลิตยานยนต์ รถพ่วง และรถจักรยานยนต์	9	100.0	9	100.0	-	-	-	-	-	-	-	-	-	-	-	Manufacture of other transport equipment
30	การผลิตอุปกรณ์ขนส่งอื่น ๆ	10	100.0	10	100.0	-	-	-	-	-	-	-	-	-	-	-	Manufacture of furniture
31	การผลิตเฟอร์นิเจอร์	19	100.0	19	100.0	-	-	-	-	-	-	-	-	-	-	-	Other manufacturing
32	การผลิตผลิตภัณฑ์อื่น ๆ	71	100.0	71	100.0	-	-	-	-	-	-	-	-	-	-	-	Repair and installation of machinery and equipment
33	การซ่อมแซมการติดตั้งเครื่องจักรและอุปกรณ์	43	100.0	40	93.0	3	7.0	1	33.3	1	33.3	1	33.3	-	-	-	Severage
37	การจัดการน้ำเสีย	1	100.0	1	100.0	-	-	-	-	-	-	-	-	-	-	-	Waste collection, treatment and disposal activities; materials recovery
38	การบริหารรวมของเสีย การบำบัด และการกำจัดของเสีย รวมถึงการนำของเสียกลับมาใช้ใหม่	2	100.0	2	100.0	-	-	-	-	-	-	-	-	-	-	-	Publishing activities
58	การจัดพิมพ์จำหน่ายหรือเผยแพร่	1	100.0	1	100.0	-	-	-	-	-	-	-	-	-	-	-	

ที่มา : สำนักอุตสาหกรรม, พ.ศ.2560 จังหวัด สตูล สำนักงานสถิติแห่งชาติ กระทรวงดิจิทัลเพื่อเศรษฐกิจและสังคม  
Source : The 2017 Industrial Census, Satun Province, National Statistical Office, Ministry of Digital Economy and Society.

ตาราง 6 จำนวนและร้อยละของสถานประกอบการอุตสาหกรรมผลิต จำแนกตามสัดส่วนการร่วมลงทุนหรือถือหุ้นของต่างประเทศ และหมวดย่อยอุตสาหกรรม

Table 6 Number and Percentage of Manufacturing Establishments by Proportion of Foreign Investment or Share Holding and Division of Industry

รหัส Code	หมวดย่อยอุตสาหกรรม	จำนวนสถาน- ประกอบการ		ไม่ต่างประเทศ		สัดส่วนของการร่วมลงทุนหรือถือหุ้น		Division of industry
		จำนวน Number	ร้อยละ %	จำนวน Number	ร้อยละ %	จำนวน Number	ร้อยละ %	
		1,454	100.0	1,453	99.9	1	0.1	100.0
	<b>จังหวัดสตูล</b>							
10	การผลิตผลิตภัณฑ์อาหาร	546	100.0	546	100.0	-	-	- Manufacture of food products
11	การผลิตเครื่องดื่ม	35	100.0	35	100.0	-	-	- Manufacture of beverages
13	การผลิตสิ่งทอ	21	100.0	21	100.0	-	-	- Manufacture of textiles
14	การผลิตเสื้อผ้าเครื่องแต่งกาย	313	100.0	313	100.0	-	-	- Manufacture of wearing apparels
16	การผลิตไม้และผลิตภัณฑ์จากไม้และไม้กอก (ยกเว้นเฟอร์นิเจอร์)	78	100.0	78	100.0	-	-	- Manufacture of wood and of products of wood and cork (except furniture);
18	การพิมพ์และการผลิตซ้ำสื่อบันทึกข้อมูล	24	100.0	24	100.0	-	-	- Printing and reproduction of recorded media
19	การผลิตถ่านโค้กและผลิตภัณฑ์ที่ได้จากการถลุงแร่เหล็ก	1	100.0	1	100.0	-	-	- Manufacture of coke and refined petroleum products
20	การผลิตเคมีภัณฑ์และผลิตภัณฑ์เคมี	7	100.0	7	100.0	-	-	- Manufacture of chemicals and chemical products
21	การผลิตเภสัชภัณฑ์ เคมีภัณฑ์ที่ใช้รักษาโรค และผลิตภัณฑ์จากพืชและสัตว์ที่ใช้รักษาโรค	1	100.0	1	100.0	-	-	- Manufacture of pharmaceuticals, medicinal chemical and botanical products
22	การผลิตผลิตภัณฑ์ยางและพลาสติก	21	100.0	20	95.2	1	4.8	100.0 Manufacture of rubber and plastic products
23	การผลิตผลิตภัณฑ์อื่น ๆ ที่ทำจากแร่โลหะ	62	100.0	62	100.0	-	-	- Manufacture of other non-metallic mineral products
25	การผลิตผลิตภัณฑ์โลหะประดิษฐ์ (ยกเว้นเครื่องจักรและอุปกรณ์)	188	100.0	188	100.0	-	-	- Manufacture of fabricated metal products (excepts machinery and equipment)
26	การผลิตผลิตภัณฑ์คอมพิวเตอร์ อิเล็กทรอนิกส์ และอุปกรณ์ที่ใช้ในทางทันตศาสตร์	1	100.0	1	100.0	-	-	- Manufacture of computers, electronic and optical products
29	การผลิตยานยนต์ รถพ่วง และรถจักรยาน	9	100.0	9	100.0	-	-	- Manufacture of motor vehicles, trailers and semi-trailers
30	การผลิตอุปกรณ์ขนส่งอื่น ๆ	10	100.0	10	100.0	-	-	- Manufacture of other transport equipment
31	การผลิตเฟอร์นิเจอร์	19	100.0	19	100.0	-	-	- Manufacture of furniture
32	การผลิตผลิตภัณฑ์อื่น ๆ	71	100.0	71	100.0	-	-	- Other manufacturing
33	การซ่อมและการติดตั้งเครื่องจักรและอุปกรณ์	43	100.0	43	100.0	-	-	- Repair and installation of machinery and equipment
37	การจัดการน้ำเสีย	1	100.0	1	100.0	-	-	- Sewerage
38	การเก็บรวบรวมของเสีย การบำบัด และการกำจัดของเสีย รวมถึงการนำของเสียกลับมาใช้ใหม่	2	100.0	2	100.0	-	-	- Waste collection, treatment and disposal activities; materials recovery
58	การจัดพิมพ์จำหน่ายหรือเผยแพร่	1	100.0	1	100.0	-	-	- Publishing activities

ที่มา : สำนักงานอุตสาหกรรม พ.ศ.2560 จังหวัด สตูล สำนักงานสถิติแห่งชาติ กระทรวงดิจิทัลเพื่อเศรษฐกิจและสังคม  
Source : The 2017 Industrial Census, Satun Province, National Statistical Office, Ministry of Digital Economy and Society.

ตาราง 7 จำนวนและร้อยละของสถานประกอบการอุตสาหกรรมผลิต จำนวนสถานประกอบการส่งเสริมการลงทุน จากสำนักงานคณะกรรมการส่งเสริมการลงทุน และหมวดย่อยอุตสาหกรรม

Table 7 Number and Percentage of Manufacturing Establishments by Investment Promotion From Board of Investment (BOI) and Division of Industry

รหัส Code	หมวดย่อยอุตสาหกรรม	จำนวนสถานประกอบการ		การส่งเสริมการลงทุนจากสำนักงานคณะกรรมการส่งเสริมการลงทุน				Division of industry
		Number of establishments		Investment promotion from board of investment (BOI)				
		จำนวน	ร้อยละ	จำนวน	ร้อยละ	จำนวน	ร้อยละ	
		Number	%	Number	%	Number	%	
	<b>จังหวัดสุล</b>	<b>1,454</b>	<b>100.0</b>	<b>1,451</b>	<b>99.8</b>	<b>3</b>	<b>0.2</b>	<b>Satun</b>
10	การผลิตภัตตาคาร	546	100.0	543	99.4	3	0.6	Manufacture of food products
11	การผลิตเครื่องดื่ม	35	100.0	35	100.0	-	-	Manufacture of beverages
13	การผลิตสิ่งทอ	21	100.0	21	100.0	-	-	Manufacture of textiles
14	การผลิตเสื้อผ้าเครื่องแต่งกาย	313	100.0	313	100.0	-	-	Manufacture of wearing apparels
16	การผลิตไม้และผลิตภัณฑ์จากไม้และไม้ก๊อก (ยกเว้นเฟอร์นิเจอร์)	78	100.0	78	100.0	-	-	Manufacture of wood and products of wood and cork (except furniture);
18	การพิมพ์และการผลิตซ้ำสื่อบันทึกข้อมูล	24	100.0	24	100.0	-	-	Printing and reproduction of recorded media
19	การผลิตถ่านโค้กและผลิตภัณฑ์ที่ได้จากการถ่านปิโตรเลียม	1	100.0	1	100.0	-	-	Manufacture of coke and refined petroleum products
20	การผลิตเคมีภัณฑ์และผลิตภัณฑ์เคมี	7	100.0	7	100.0	-	-	Manufacture of chemicals and chemical products
21	การผลิตเภสัชภัณฑ์ เคมีภัณฑ์ที่ใช้รักษาโรค และผลิตภัณฑ์จากพืชและสัตว์ที่ใช้รักษาโรค	1	100.0	1	100.0	-	-	Manufacture of pharmaceuticals, medicinal chemical and botanical products
22	การผลิตผลิตภัณฑ์ยางและพลาสติก	21	100.0	21	100.0	-	-	Manufacture of rubber and plastic products
23	การผลิตผลิตภัณฑ์อื่น ๆ ที่ทำจากแร่โลหะ	62	100.0	62	100.0	-	-	Manufacture of other non-metallic mineral products
25	การผลิตภัณฑ์โลหะประดิษฐ์ (ยกเว้นเครื่องจักรและอุปกรณ์)	188	100.0	188	100.0	-	-	Manufacture of fabricated metal products (excepts machinery and equipment)
26	การผลิตภัณฑ์คอมพิวเตอร์ อิเล็กทรอนิกส์ และอุปกรณ์ที่ใช้ในทางทันตศาสตร์	1	100.0	1	100.0	-	-	Manufacture of computers, electronic and optical products
29	การผลิตยานยนต์ รถพ่วง และรถกึ่งพ่วง	9	100.0	9	100.0	-	-	Manufacture of motor vehicles, trailers and semi-trailers
30	การผลิตอุปกรณ์ขนส่งอื่น ๆ	10	100.0	10	100.0	-	-	Manufacture of other transport equipment
31	การผลิตเฟอร์นิเจอร์	19	100.0	19	100.0	-	-	Manufacture of furniture
32	การผลิตภัณฑ์อื่น ๆ	71	100.0	71	100.0	-	-	Other manufacturing
33	การซ่อมและการติดตั้งเครื่องจักรและอุปกรณ์	43	100.0	43	100.0	-	-	Repair and installation of machinery and equipment
37	การจัดการน้ำเสีย	1	100.0	1	100.0	-	-	Sewerage
38	การเก็บรวบรวมของเสีย การบำบัด และการกำจัดของเสีย รวมถึงการนำของเสียกลับมาใช้ใหม่	2	100.0	2	100.0	-	-	Waste collection, treatment and disposal activities; materials recovery
58	การจัดพิมพ์จำหน่ายหรือเผยแพร่	1	100.0	1	100.0	-	-	Publishing activities

ที่มา : สำนักนโยบายเศรษฐกิจ พ.ศ.2560 จังหวัด สุล สำนักงานสถิติแห่งชาติ กระทรวงดิจิทัลเพื่อเศรษฐกิจและสังคม

Source : The 2017 Industrial Census, Satun Province, National Statistical Office, Ministry of Digital Economy and Society.

ตาราง 8 จำนวนและร้อยละของสถานประกอบการอุตสาหกรรมผลิต จำแนกตามร้อยละของการส่งออกผลิตภัณฑ์ออกไปจำหน่ายต่างประเทศ และหมวดย่อยอุตสาหกรรม  
Table 8 Number and Percentage of Manufacturing Establishments by Percentage of Export and Division of Industry

รหัส Code	หมวดย่อยอุตสาหกรรม	จำนวนสถานประกอบการ										ร้อยละการส่งออก				มูลค่าการส่งออก Value of export (พันบาท in Thousand baht)	Division of industry
		ไม่มีการส่งออก		รวม		30 - 39		90 - 99		100		จำนวน Number	ร้อยละ %	จำนวน Number	ร้อยละ %		
		จำนวน Number	ร้อยละ %	จำนวน Number	ร้อยละ %	จำนวน Number	ร้อยละ %	จำนวน Number	ร้อยละ %	จำนวน Number	ร้อยละ %						
	<b>จังหวัดสตูล</b>	<b>1,454</b>	<b>100.0</b>	<b>1,449</b>	<b>99.7</b>	<b>5</b>	<b>0.3</b>	<b>1</b>	<b>20.0</b>	<b>2</b>	<b>40.0</b>	<b>2</b>	<b>40.0</b>	<b>2</b>	<b>40.0</b>	<b>2,803,845.2</b>	<b>Satun</b>
10	การผลิตผลิตภัณฑ์อาหาร	546	100.0	545	99.8	1	0.2	-	-	1	100.0	-	-	-	-	1,061,404.7	Manufacture of food products
11	การผลิตเครื่องดื่ม	35	100.0	35	100.0	-	-	-	-	-	-	-	-	-	-	-	Manufacture of beverages
13	การผลิตสิ่งทอ	21	100.0	21	100.0	-	-	-	-	-	-	-	-	-	-	-	Manufacture of textiles
14	การผลิตเสื้อผ้าเครื่องแต่งกาย	313	100.0	313	100.0	-	-	-	-	-	-	-	-	-	-	-	Manufacture of wearing apparels
16	การผลิตไม้และผลิตภัณฑ์จากไม้และไม้ก๊อก (ยกเว้นเฟอร์นิเจอร์)	78	100.0	75	96.2	3	3.9	1	33.3	1	33.3	1	33.3	1	33.3	542,063.0	Manufacture of wood and of products of wood and cork (except furniture); - Printing and reproduction of recorded media
18	การพิมพ์และการผลิตซ้ำสื่อบันทึกข้อมูล	24	100.0	24	100.0	-	-	-	-	-	-	-	-	-	-	-	Manufacture of coke and refined petroleum products
19	การผลิตถ่านโค้กและผลิตภัณฑ์ที่ได้จากการถลุงปิโตรเลียม	1	100.0	1	100.0	-	-	-	-	-	-	-	-	-	-	-	Manufacture of chemicals and chemical products
20	การผลิตเคมีภัณฑ์และผลิตภัณฑ์เคมี	7	100.0	7	100.0	-	-	-	-	-	-	-	-	-	-	-	Manufacture of pharmaceuticals, medicinal chemical and botanical products
21	การผลิตเภสัชภัณฑ์ เคมีภัณฑ์ที่ใช้รักษาโรค และผลิตภัณฑ์เวชภัณฑ์ที่ใช้รักษาโรค	1	100.0	1	100.0	-	-	-	-	-	-	-	-	-	-	-	Manufacture of rubber and plastic products
22	การผลิตผลิตภัณฑ์ยางและพลาสติก	21	100.0	20	95.2	1	4.8	-	-	-	-	-	-	-	-	1,200,377.5	Manufacture of other non-metallic mineral products
23	การผลิตผลิตภัณฑ์โลหะ	62	100.0	62	100.0	-	-	-	-	-	-	-	-	-	-	-	Manufacture of fabricated metal products (excepts machinery and equipment
25	การผลิตผลิตภัณฑ์โลหะประดิษฐ์ (ยกเว้นเครื่องจักรและอุปกรณ์)	188	100.0	188	100.0	-	-	-	-	-	-	-	-	-	-	-	Manufacture of computers, electronic and optical products
26	การผลิตผลิตภัณฑ์คอมพิวเตอร์ อิเล็กทรอนิกส์ และอุปกรณ์ที่ใช้ในทางทันตศาสตร์	1	100.0	1	100.0	-	-	-	-	-	-	-	-	-	-	-	Manufacture of motor vehicles, trailers and semi-trailers
29	การผลิตยานยนต์ รถพ่วง และรถกึ่งพ่วง	9	100.0	9	100.0	-	-	-	-	-	-	-	-	-	-	-	Manufacture of other transport equipment
30	การผลิตอุปกรณ์ขนส่งอื่น ๆ	10	100.0	10	100.0	-	-	-	-	-	-	-	-	-	-	-	Manufacture of furniture
31	การผลิตเฟอร์นิเจอร์	19	100.0	19	100.0	-	-	-	-	-	-	-	-	-	-	-	Other manufacturing
32	การผลิตผลิตภัณฑ์อื่น ๆ	71	100.0	71	100.0	-	-	-	-	-	-	-	-	-	-	-	Repair and installation of machinery and equipment
33	การซ่อมและการติดตั้งเครื่องจักรและอุปกรณ์	43	100.0	43	100.0	-	-	-	-	-	-	-	-	-	-	-	Sewerage
37	การจัดการน้ำเสีย	1	100.0	1	100.0	-	-	-	-	-	-	-	-	-	-	-	Waste collection, treatment and disposal activities; materials recovery
38	การเก็บรวบรวมของเสีย การบำบัด และการกำจัดของเสีย รวมถึงการนำของเสียกลับมาใช้ใหม่	2	100.0	2	100.0	-	-	-	-	-	-	-	-	-	-	-	Publishing activities
58	การจัดพิมพ์จำหน่ายหรือเผยแพร่	1	100.0	1	100.0	-	-	-	-	-	-	-	-	-	-	-	

ที่มา : สำนักงานอุตสาหกรรม พ.ศ.2560 จังหวัด สตูล สำนักงานสถิติแห่งชาติ กระทรวงดิจิทัลเพื่อเศรษฐกิจและสังคม  
Source : The 2017 Industrial Census, Satun Province, National Statistical Office, Ministry of Digital Economy and Society.



ตาราง 9 จำนวนและร้อยละของสถานประกอบการอุตสาหกรรมที่ใช้วัตถุดิบ และหมวดของอุตสาหกรรม

Table 9 Number and Percentage of Manufacturing Establishments by Use of Imported Materials and Components and Division of Industry

รหัส Code	หมวดของอุตสาหกรรม	จำนวนสถานประกอบการ		ร้อยละของวัตถุดิบหรือวัสดุประกอบที่นำเข้ามาจากต่างประเทศ				มูลค่าที่ใช้ วัตถุดิบ <sup>1</sup> Value of imported materials and Components (พันบาท in Thousand Baht)	Division of industry
		ไม่มีการใช้		รวม		40 - 49			
		จำนวน Number	ร้อยละ %	จำนวน Number	ร้อยละ %	จำนวน Number	ร้อยละ %		
		จำนวน Number	ร้อยละ %	จำนวน Number	ร้อยละ %	จำนวน Number	ร้อยละ %	275,070.3	Satun
10	การผลิตภัตตาคาร	546	100.0	545	99.8	1	0.2	275,070.3	Manufacture of food products
11	การผลิตเครื่องดื่ม	35	100.0	35	100.0	-	-	-	- Manufacture of beverages
13	การผลิตสิ่งทอ	21	100.0	21	100.0	-	-	-	- Manufacture of textiles
14	การผลิตเสื้อผ้าเครื่องแต่งกาย	313	100.0	313	100.0	-	-	-	- Manufacture of wearing apparels
16	การผลิตไม้และผลิตภัณฑ์จากไม้และไม้ก๊อก (ยกเว้นเฟอร์นิเจอร์)	78	100.0	78	100.0	-	-	-	- Manufacture of wood and of products of wood and cork (except furniture); - Furniture
18	การพิมพ์และการผลิตซ้ำสำเนาที่กึ่งอัตโนมัติ	24	100.0	24	100.0	-	-	-	- Printing and reproduction of recorded media
19	การผลิตถ่านโค้กและผลิตภัณฑ์ที่ได้จากการถลุงแร่โคบอลต์	1	100.0	1	100.0	-	-	-	- Manufacture of coke and refined petroleum products
20	การผลิตเคมีภัณฑ์และผลิตภัณฑ์เคมี	7	100.0	7	100.0	-	-	-	- Manufacture of chemicals and chemical products
21	การผลิตเภสัชภัณฑ์ เคมีภัณฑ์ที่ใช้รักษาโรค และผลิตภัณฑ์จากพืชและสัตว์ที่ใช้รักษาโรค	1	100.0	1	100.0	-	-	-	- Manufacture of pharmaceuticals, medicinal chemical and botanical products
22	การผลิตผลิตภัณฑ์ยางและพลาสติก	21	100.0	21	100.0	-	-	-	- Manufacture of rubber and plastic products
23	การผลิตผลิตภัณฑ์อื่นๆ ที่ทำจากแร่โลหะ	62	100.0	62	100.0	-	-	-	- Manufacture of other non-metallic mineral products
25	การผลิตผลิตภัณฑ์โลหะประดิษฐ์ (ยกเว้นเครื่องจักรและอุปกรณ์)	188	100.0	188	100.0	-	-	-	- Manufacture of fabricated metal products (except machinery and equipment)
26	การผลิตผลิตภัณฑ์คอมพิวเตอร์ อิเล็กทรอนิกส์ และอุปกรณ์ที่ใช้ในทางวิทยาศาสตร์	1	100.0	1	100.0	-	-	-	- Manufacture of computers, electronic and optical products
29	การผลิตยานยนต์ รถพ่วง และรถจักรยานยนต์	9	100.0	9	100.0	-	-	-	- Manufacture of motor vehicles, trailers and semi-trailers
30	การผลิตอุปกรณ์ขนส่งอื่นๆ	10	100.0	10	100.0	-	-	-	- Manufacture of other transport equipment
31	การผลิตเฟอร์นิเจอร์	19	100.0	19	100.0	-	-	-	- Manufacture of furniture
32	การผลิตภัตตาคารอื่นๆ	71	100.0	71	100.0	-	-	-	- Other manufacturing
33	การซ่อมและการติดตั้งเครื่องจักรและอุปกรณ์	43	100.0	43	100.0	-	-	-	- Repair and installation of machinery and equipment
37	การจัดการน้ำเสีย	1	100.0	1	100.0	-	-	-	- Sewerage
38	การเก็บรวบรวมของเสีย การบำบัด และการกำจัดของเสีย รวมถึงการนำของเสียกลับมาใช้ใหม่	2	100.0	2	100.0	-	-	-	- Waste collection, treatment and disposal activities; materials recovery
58	การจัดพิมพ์จำหน่ายหรือเผยแพร่	1	100.0	1	100.0	-	-	-	- Publishing activities

ที่มา : สำนักงานอุตสาหกรรม พ.ศ.2560 จังหวัด สตูล สำนักงานสถิติแห่งชาติ กระทรวงดิจิทัลเพื่อเศรษฐกิจและสังคม

Source : The 2017 Industrial Census, Satun Province, National Statistical Office, Ministry of Digital Economy and Society.

ตาราง 10 จำนวนและร้อยละของสถานประกอบการอุตสาหกรรมผลิต จำนวนตามอัตราการใช้กำลังการผลิตต่อปี 2559 และหมวดหมู่อุตสาหกรรม  
Table 10 Number and Percentage of Manufacturing Establishments by Percentage of Capacity Utilization in 2016 and Division of Industry

รหัส Code	หน่วยอุตสาหกรรม Number of establishments	อัตราการใช้กำลังการผลิตต่อปี 2559 Percentage of capacity utilization in 2016												เฉลี่ยต่อสถาน- ประกอบ Average per establishment	Division of industry												
		< 10		10 - 19		20 - 29		30 - 39		40 - 49		50 - 59				60 - 69		70 - 79		80 - 89		90 - 99		≥ 100			
		จำนวน Number	ร้อยละ %	จำนวน Number	ร้อยละ %	จำนวน Number	ร้อยละ %	จำนวน Number	ร้อยละ %	จำนวน Number	ร้อยละ %	จำนวน Number	ร้อยละ %			จำนวน Number	ร้อยละ %	จำนวน Number	ร้อยละ %	จำนวน Number	ร้อยละ %	จำนวน Number	ร้อยละ %	จำนวน Number	ร้อยละ %		
	<b>จำนวนทั้งสิ้น</b>	<b>1,454</b>		<b>2</b>	<b>0.1</b>	<b>20</b>	<b>1.4</b>	<b>28</b>	<b>2.0</b>	<b>11</b>	<b>0.8</b>	<b>97</b>	<b>6.7</b>	<b>114</b>	<b>7.8</b>	<b>307</b>	<b>21.1</b>	<b>408</b>	<b>28.0</b>	<b>140</b>	<b>9.7</b>	<b>324</b>	<b>22.3</b>	<b>77.5</b>	<b>Satun</b>		
10	การผลิตผลิตภัณฑ์อาหาร	546	100.0	-	-	9	1.6	9	1.6	6	1.0	15	2.8	50	9.2	119	21.8	152	27.8	51	9.4	135	24.8	78.9	Manufacture of food products		
11	การผลิตเครื่องดื่ม	35	100.0	-	-	-	-	-	-	-	-	-	-	-	-	3	7.1	15	42.1	7	20.0	11	30.7	87.4	Manufacture of beverages		
13	การผลิตสิ่งทอ	21	100.0	-	-	-	-	-	-	3	13.6	3	13.6	4	18.4	5	22.4	5	23.1	-	-	2	8.9	66.5	Manufacture of textiles		
14	การผลิตเสื้อผ้าเครื่องแต่งกาย	313	100.0	2	0.6	-	-	-	-	-	-	51	16.2	1	0.3	52	16.5	104	33.3	50	15.9	54	17.2	78.2	Manufacture of wearing apparels		
16	การผลิตไม้และผลิตภัณฑ์จากไม้และไม้กอก (ยกเว้นเฟอร์นิเจอร์)	78	100.0	-	-	4	4.6	4	4.6	1	1.8	3	3.6	7	9.2	13	16.8	24	30.7	2	2.6	20	26.3	75.3	Manufacture of wood and of products of wood and cork (except furniture);		
18	การพิมพ์และการผลิตสิ่งพิมพ์ที่ขจัดมลพิษ	24	100.0	-	-	-	-	-	-	-	-	-	-	3	11.5	7	29.2	4	14.6	-	-	11	44.8	83.8	Printing and reproduction of recorded media		
19	ปิโตรเลียม	1	100.0	-	-	-	-	-	-	-	-	-	-	-	-	-	-	1	100.0	-	-	-	-	80.0	Manufacture of coke and refined petroleum products		
20	การผลิตเคมีภัณฑ์และผลิตภัณฑ์เคมี	7	100.0	-	-	1	14.3	-	-	-	-	-	-	-	2	28.6	1	14.3	-	-	-	3	42.9	77.1	Manufacture of chemicals and chemical products		
21	การผลิตเภสัชภัณฑ์ เคมภัณฑ์ที่ใช้รักษาโรค และผลิตภัณฑ์จากพืชและสัตว์ที่ใช้รักษาโรค	1	100.0	-	-	1	100.0	-	-	-	-	-	-	-	-	-	-	-	-	-	-	-	-	10.0	Manufacture of pharmaceuticals, medicinal chemical and botanical products		
22	การผลิตผลิตภัณฑ์ยางพลาสติก	21	100.0	-	-	-	-	-	-	-	-	-	-	1	5.3	8	39.2	6	30.2	3	14.8	2	10.6	78.7	Manufacture of rubber and plastic products		
23	การผลิตผลิตภัณฑ์อื่นๆ ที่ทำจากแร่โลหะ	62	100.0	-	-	-	-	1	1.6	1	2.3	4	7.0	3	5.5	15	24.5	16	25.9	7	10.9	14	22.2	78.1	Manufacture of other non-metallic mineral products		
25	การผลิตผลิตภัณฑ์โลหะมีสี (ยกเว้นเครื่องจักรและอุปกรณ์)	188	100.0	-	-	-	-	6	3.3	12	6.2	-	-	10	5.3	25	13.1	43	23.0	43	23.0	7	3.8	42	22.4	73.4	Manufacture of fabricated metal products (excepts machinery and equipment)
26	การผลิตเครื่องคอมพิวเตอร์ อิเล็กทรอนิกส์ และอุปกรณ์ที่ใช้ทางวิศวกรรม	1	100.0	-	-	-	-	-	-	-	-	-	-	-	-	-	-	-	1	100.0	-	-	-	-	80.0	Manufacture of computers, electronic and optical products	
29	การผลิตยานยนต์ รถแทรก และรถจักรยานยนต์	9	100.0	-	-	-	-	-	-	-	-	1	14.3	1	14.3	3	28.5	1	14.3	-	-	3	28.5	76.3	Manufacture of motor vehicles; trailers and semi-trailers		
30	การผลิตอุปกรณ์ขนส่งอื่นๆ	10	100.0	-	-	-	-	-	-	-	-	1	10.0	2	20.0	2	20.0	2	20.0	1	10.0	2	20.0	76.5	Manufacture of other transport equipment		
31	การผลิตเฟอร์นิเจอร์	19	100.0	-	-	1	5.3	-	-	-	-	1	5.3	-	-	4	21.1	8	39.5	3	14.5	3	14.5	77.0	Manufacture of furniture		
32	การผลิตผลิตภัณฑ์อื่นๆ	71	100.0	-	-	-	-	1	1.4	-	-	5	7.0	12	17.5	20	28.5	13	19.0	8	10.7	11	15.9	75.1	Other manufacturing		
33	การซ่อมแซมการติดตั้งเครื่องจักรและอุปกรณ์	43	100.0	-	-	-	-	1	2.3	2	5.1	-	-	3	7.4	2	5.2	10	24.2	12	27.1	1	2.3	11	26.3	76.0	Repair and installation of machinery and equipment
37	การกำจัดน้ำเสีย	1	100.0	-	-	-	-	-	-	-	-	-	-	1	100.0	-	-	-	-	-	-	-	-	-	60.0	Severage	
38	การเก็บรวบรวมของเสีย การบำบัด และการกำจัดของเสีย รวมถึงการนำของเสียกลับมาใช้ใหม่	2	100.0	-	-	-	-	-	-	-	-	-	-	1	50.0	1	50.0	1	50.0	-	-	-	-	-	65.0	Waste collection, treatment and disposal activities; materials recovery	
58	การจัดพิมพ์จำหน่ายโฆษณา	1	100.0	-	-	-	-	-	-	-	-	-	-	-	-	-	-	-	-	-	-	1	100.0	-	90.0	Publishing activities	

ที่มา : สำนักอุตสาหกรรม พ.ศ. 2560 จังหวัด สตูล สำนักงานสถิติแห่งชาติ กระทรวงดิจิทัลและสังคม  
Source : The 2016 Industrial Census, Satun Province, National Statistical Office, Ministry of Digital Economy and Society.

ตาราง 11 จำนวนและร้อยละของสถานประกอบการอุตสาหกรรมการผลิตที่ประสบปัญหา/อุปสรรคการดำเนินงานในการดำเนินการ และหมวดย่อยอุตสาหกรรม  
Table 11 Number and Percentage of Manufacturing Establishments, Problems with the Operation by Problems and Division of Industry

รหัส Code	จำนวนสถานประกอบการ		ไม่ประสบปัญหา/ อุปสรรค No Problems/ obstacles		ประสบปัญหา/อุปสรรค Problems/obstacles		สต็อกสินค้าไม่ สามารถขายฐาน ลูกค้าได้ Unable to expand customer base		กำลังเงินอุตสาหกรรม มากขึ้น Increasing of industrial competitors		ปัญหาความไม่ เสถียรภาพ ทางการเมือง Political instability		ปัญหาคุณภาพ สินค้า Quality of products		ปัญหาเรื่องเสถียรภาพ การผลิต Productivity problem		ต้นทุน ในการผลิต สูงขึ้น Increasing of production cost and circulating fund		ขาดเงินลงทุนและเงิน หมุนเวียนในการ ประกอบ Lack of investment and circulating fund		Division of industry			
	จำนวน Number	ร้อยละ %	จำนวน Number	ร้อยละ %	จำนวน Number	ร้อยละ %	จำนวน Number	ร้อยละ %	จำนวน Number	ร้อยละ %	จำนวน Number	ร้อยละ %	จำนวน Number	ร้อยละ %	จำนวน Number	ร้อยละ %	จำนวน Number	ร้อยละ %	จำนวน Number	ร้อยละ %		จำนวน Number	ร้อยละ %	
<b>จังหวัดอุดร</b>	<b>1,454</b>	<b>100.0</b>	<b>462</b>	<b>31.8</b>	<b>992</b>	<b>68.2</b>	<b>83</b>	<b>8.3</b>	<b>356</b>	<b>35.9</b>	<b>46</b>	<b>4.6</b>	<b>55</b>	<b>5.5</b>	<b>35</b>	<b>3.6</b>	<b>10</b>	<b>1.0</b>	<b>483</b>	<b>48.7</b>	<b>221</b>	<b>22.3</b>	<b>Satun</b>	
10 การผลิตผลิตภัณฑ์อาหาร	546	100.0	203	37.3	343	62.7	29	8.5	84	24.4	10	3.0	5	1.5	23	6.6	8	2.4	181	52.9	58	17.0	Manufacture of food products	
11 การผลิตเครื่องดื่ม	35	100.0	7	20.7	28	79.3	2	8.1	22	78.4	2	8.1	5	17.1					5	17.1	6	20.7	Manufacture of beverages	
13 การผลิตสิ่งทอ	21	100.0	5	22.4	16	77.6	1	6.1	7	41.2					1	6.1			10	64.0	5	29.8	Manufacture of textiles	
14 การผลิตเสื้อผ้าเครื่องแต่งกาย	313	100.0	71	22.8	242	77.3			86	35.5			2	0.8	1	0.4			119	49.2	34	14.1	Manufacture of wearing apparel	
16 การผลิตไม้และผลิตภัณฑ์จากไม้และไม้กอก (ยกเว้นเฟอร์นิเจอร์)	78	100.0	37	47.2	41	52.8	8	18.9	14	32.9			2	4.9					15	37.1	8	18.9	Manufacture of wood and of products of wood and cork (except furniture); Manufacture of wood and of products of wood and cork (except furniture);	
18 การพิมพ์และการผลิตสิ่งพิมพ์ที่ติดกาวกลั่น ปฏิทิน	24	100.0	8	33.3	16	66.7	4	21.9	11	67.2	2	10.9	4	21.9	2	10.9			7	45.3	5	32.8	Printing and reproduction of recorded media - Manufacture of coke and refined petroleum products	
19 การผลิตภัณฑ์และผลิตภัณฑ์ที่ได้จากการกลั่น ปิโตรเลียม	1	100.0			1	100.0													1	100.0			- Manufacture of chemicals and chemical products	
20 การผลิตผลิตภัณฑ์และผลิตภัณฑ์เคมี	7	100.0	3	42.9	4	57.1	1	25.0											2	50.0			- Manufacture of chemicals and chemical products	
21 การผลิตผลิตภัณฑ์ เคมีภัณฑ์ที่ใช้ยาโรค และผลิตภัณฑ์ทางการแพทย์ที่ใช้รักษาโรค	1	100.0			1	100.0															1		100.0	Manufacture of pharmaceuticals, medicinal chemical and botanical products
22 การผลิตผลิตภัณฑ์ยางและพลาสติก	21	100.0	6	29.6	15	70.4	2	14.3	6	42.8	1	6.8	2	14.3					4	28.6	5	34.6	Manufacture of rubber and plastic products	
23 การผลิตผลิตภัณฑ์อื่น ๆ ที่ทำจากแร่โลหะ	62	100.0	23	37.6	39	62.4	4	11.3	14	35.1	8	20.0	9	23.8	3	8.7			19	50.3	9	23.8	Manufacture of other nonmetallic mineral products	
25 การผลิตผลิตภัณฑ์โลหะประดิษฐ์ (ยกเว้น เครื่องจักรและอุปกรณ์)	188	100.0	46	24.2	142	75.8	26	18.0	80	56.5	18	12.4	18	12.4					81	56.9	64	45.1	Manufacture of fabricated metal products (except machinery and equipment)	
26 การผลิตผลิตภัณฑ์คอมพิวเตอร์ อิเล็กทรอนิกส์ และอุปกรณ์ที่ใช้ทางทันตศาสตร์	1	100.0			1	100.0													1	100.0			- Manufacture of computers, electronic and optical products	
29 การผลิตยานยนต์ รถต่าง และรถเกี่ยว	9	100.0	1	14.3	8	85.7			3	33.3			1	16.7					3	33.3			- Manufacture of motor vehicles, trailers and semi-trailers	
30 การผลิตอุปกรณ์นำเสียง	10	100.0	2	20.0	8	80.0							2	25.0					2	25.0	3	37.5	Manufacture of other transport equipment	
31 การผลิตเฟอร์นิเจอร์	19	100.0	4	19.7	15	80.3			3	19.7	2	13.1	1	9.1	1	6.6	2	13.1	4	24.6	8	49.2	Manufacture of furniture	
32 การผลิตผลิตภัณฑ์อื่น ๆ	71	100.0	33	46.4	38	53.6	4	10.8	17	44.6			3	6.6	3	6.6			9	23.0	8	21.9	Other manufacturing	
33 การซ่อมและการติดตั้งเครื่องจักรและอุปกรณ์	43	100.0	11	26.4	32	73.6	2	6.3	11	34.3	3	10.3	1	4.0	2	7.1			19	59.2	7	22.8	Repair and installation of machinery and equipment	
37 การจัดการน้ำเสีย	1	100.0			1	100.0																		- Sewerage
38 กำจัดของเสีย รวมถึงการนำของเสียกลับมาใช้ใหม่	2	100.0	1	50.0	1	50.0													1	100.0			- Waste collection, treatment and disposal activities; materials recovery	
58 การจัดพิมพ์จำหน่ายหรือเผยแพร่	1	100.0			1	100.0																		- Publishing activities

หมายเหตุ : สถานประกอบการ 1 แห่งสามารถตอบได้มากกว่า 1 ข้อ

Note : More than one characteristic can be done by an establishment.

ที่มา : สำนักงานอุตสาหกรรม พ.ศ.2560 จังหวัด สุด สำนักงานสถิติแห่งชาติ กระทรวงดิจิทัล เศรษฐกิจและสังคม

Source : The 2017 Industrial Census, Sakun Province, National Statistical Office, Ministry of Digital Economy and Society.

ตาราง 11 จำนวนและร้อยละของสถานประกอบการอุตสาหกรรมผลิตที่ประสบปัญหาอุปสรรคการดำเนินงานกิจการ จำนวนตามปัญหาในการดำเนินงาน และหมวดอุตสาหกรรม (ต่อ)  
Table 11 Number and Percentage of Manufacturing Establishments, Problems with the Operation by Problems and Division of Industry (Cont.)

รหัส Code	หมวดอุตสาหกรรม Division of industry	ปัญหาอุปสรรคในการดำเนินงานกิจการ / Problems/obstacles in the operation																Satun
		ประสิทธิภาพไม่สูง/ขาดความสามารถ		การจดทะเบียน		ด้านภาษี		การนำเข้า/ส่งออก		การขนส่ง		การนำเข้า/ส่งออก		การนำเข้า/ส่งออก		การนำเข้า/ส่งออก		
		จำนวน	ร้อยละ	จำนวน	ร้อยละ	จำนวน	ร้อยละ	จำนวน	ร้อยละ	จำนวน	ร้อยละ	จำนวน	ร้อยละ	จำนวน	ร้อยละ	จำนวน	ร้อยละ	
992		796	80.2	50	5.1	20	2.1	7	0.7	20	2.0	33	3.3	13	1.3	38	3.8	
10	การผลิตภัณฑ์อาหาร	343	272	79.5	23	6.7	2	0.6	2	0.7	4	1.2	5	1.5	2	0.6	7	2.0
11	การผลิตเครื่องดื่ม	28	12	44.1	2	8.1	-	-	2	8.1	2	8.1	2	8.1	-	-	-	-
13	การผลิตสิ่งทอ	16	15	93.9	1	6.1	-	-	-	-	-	1	6.1	-	-	-	-	-
14	การผลิตเสื้อผ้าเครื่องแต่งกาย	242	192	79.5	1	0.4	-	-	-	-	-	-	-	-	-	-	17	6.9
16	การผลิตไม้และผลิตภัณฑ์จากไม้และไม้ก๊อก (ยกเว้นเฟอร์นิเจอร์)	41	32	77.2	4	8.7	-	-	1	2.4	-	-	-	-	-	-	1	3.4
18	การผลิตกระดาษและผลิตภัณฑ์กระดาษ	16	13	78.1	-	-	-	-	-	-	-	-	-	-	-	-	-	-
19	การผลิตยานยนต์และผลิตภัณฑ์ที่ได้จากการกลั่นปิโตรเลียม	1	1	100.0	-	-	-	-	-	-	-	-	-	-	-	-	-	-
20	การผลิตเคมีภัณฑ์และผลิตภัณฑ์เคมี	4	3	75.0	-	-	-	-	-	-	-	-	-	-	-	-	-	-
21	การผลิตเภสัชภัณฑ์ เคมีภัณฑ์ที่ใช้รักษาโรค และผลิตภัณฑ์จากพืชและสัตว์ที่ใช้รักษาโรค	1	1	100.0	-	-	-	-	-	-	-	-	-	-	-	-	-	-
22	การผลิตผลิตภัณฑ์ยางและพลาสติก	15	9	63.9	4	27.1	-	-	-	-	1	6.8	1	6.8	1	6.8	1	7.5
23	การผลิตผลิตภัณฑ์ยางและพลาสติก	39	35	91.3	1	3.7	-	-	-	-	3	8.7	3	8.7	1	2.6	-	-
25	การผลิตผลิตภัณฑ์โลหะประดิษฐ์ (ยกเว้นเครื่องจักรและอุปกรณ์)	142	130	91.1	9	6.0	15	10.4	-	-	3	2.2	18	12.4	6	4.2	3	2.2
26	การผลิตผลิตภัณฑ์คอมพิวเตอร์ อิเล็กทรอนิกส์ และอุปกรณ์ที่ใช้ในทางโทรคมนาคม	1	1	100.0	-	-	-	-	-	-	-	-	-	-	-	-	-	-
29	การผลิตยานยนต์ รถพ่วง และรถกึ่งพ่วง	8	8	100.0	3	33.3	1	16.7	1	16.7	1	16.7	1	16.7	-	-	-	-
30	การผลิตอุปกรณ์ขนส่งอื่นๆ	8	6	75.0	-	-	-	-	-	-	-	-	-	-	-	-	-	-
31	การผลิตเฟอร์นิเจอร์	15	12	75.4	2	13.1	1	9.1	-	-	1	9.1	-	-	-	-	-	-
32	การผลิตผลิตภัณฑ์อื่นๆ	38	26	69.5	-	-	-	-	-	-	-	-	-	-	-	-	8	19.7
33	การซ่อมแซมเครื่องจักรและอุปกรณ์	32	25	79.0	-	-	-	-	-	-	3	9.5	-	-	3	9.5	-	-
37	การจัดการน้ำเสีย	1	1	100.0	-	-	-	-	-	-	-	-	-	-	-	-	1	100.0
38	การเก็บรวบรวมของเสีย การบำบัด และการกำจัด	1	-	-	-	-	-	-	-	-	-	-	-	-	-	-	-	-
58	การจัดพิมพ์จำหน่ายหรือเผยแพร่	1	1	100.0	1	100.0	1	100.0	-	-	-	-	1	100.0	-	-	-	-

หมายเหตุ : สถานประกอบการ 1 แห่งสามารถตอบได้มากกว่า 1 ข้อ

Note : More than one characteristic can be done by an establishment.

ที่มา : สำมะโนอุตสาหกรรม พ.ศ.2560 จังหวัด สตูล สำนักงานสถิติแห่งชาติ กระทรวงดิจิทัลและสังคม

Source : The 2016 Industrial Census, Satun Province, National Statistical Office, Ministry of Digital Economy and Society.

ตาราง 12 จำนวนและร้อยละของสถานประกอบการผลิต จำแนกตามประเภทความช่วยเหลือที่ภาครัฐช่วยเหลือ และหมวดยอดอุตสาหกรรม

Table 12 Number and Percentage of Manufacturing Establishments, Problems with the Need Aid from The Governmental Operation by Problems and Division of Industry

รหัส Code	หมวดยอดอุตสาหกรรม Division of industry	จำนวน Number		ไม่ต้องการ No not need		ความต้องการ Need		ความต้องการช่วยเหลือของภาครัฐ Detailed of the needs from the government																			
		จำนวน Number	ร้อยละ %	จำนวน Number	ร้อยละ %	จำนวน Number	ร้อยละ %	พัฒนาฝีมือแรงงานให้ พัฒนาฝีมือแรงงานให้	ลดต้นทุน การผลิต Reduce production cost	ลดภาษีหรือเงินกู้ นำเข้าวัตถุดิบหรือเครื่องมือ เครื่องจักร Reduce or except import duties on raw materials equipment machinery	เพิ่มวงเงิน สินเชื่อให้แก่ ผู้ประกอบการ Increase credit limit	จัดหา แหล่งเงินทุน ดอกเบี้ยต่ำ Provide low interest loan for entrepreneur	ส่งเสริมการลงทุน ให้ผู้ใช้ประกอบการ Investment promotion	ขยายตลาด รับซื้อผลิตภัณฑ์ ส่งเสริมการส่งออก Expand the market/ monetary liquidity	เพิ่มสภาพคล่อง ทางการเงิน Increase the monetary liquidity												
		1,454	100.0	668	45.9	786	54.1	46	5.83	489	62.2	49	6.3	102	13.0	184	23.5	352	44.7	112	14.3	228	29.0				
10	การผลิตผลิตภัณฑ์อาหาร	546	100.0	286	52.3	260	47.7	7	2.6	198	75.9	4	1.3	20	7.6	40	15.5	103	39.4	31	11.8	49	18.9	Manufacture of food products			
11	การผลิตเครื่องดื่ม	35	100.0	17	48.6	18	51.4	3	13.9	5	26.4	2	12.5	5	26.4	3	13.9	8	45.8	-	-	12	66.7	Manufacture of beverages			
13	การผลิตสิ่งทอ	21	100.0	6	28.5	15	73.5	1	6.5	9	61.1	-	-	1	6.5	2	13.0	8	50.9	3	18.5	2	13.0	Manufacture of textiles			
14	การผลิตเสื้อผ้าเครื่องแต่งกาย	313	100.0	122	38.9	191	61.1	4	2.1	137	71.9	1	0.5	18	9.2	18	9.2	85	44.4	2	1.1	68	35.7	Manufacture of wearing apparel			
16	การผลิตไม้และผลิตภัณฑ์ไม้และไม้ก๊อก (ยกเว้นเฟอร์นิเจอร์)	78	100.0	41	52.3	37	47.7	-	-	1	2.7	2	6.5	2	6.5	4	11.3	19	49.8	16	43.8	2	6.5	Manufacture of wood and of products of wood and cork (except furniture);			
18	การผลิตกระดาษและผลิตภัณฑ์ที่ได้จากการกลั่นปอหรือเยื่อ	24	100.0	14	58.3	10	41.7	4	35.0	7	72.5	2	17.5	3	27.5	5	45.0	7	65.0	-	-	2	17.5	Printing and reproduction of recorded media			
19	การผลิตพลาสติกและผลิตภัณฑ์พลาสติก (ยกเว้นพลาสติกแข็งและเส้นใยที่ใช้ทำใยโกล)	1	100.0	-	-	1	100.0	-	-	1	100.0	-	-	-	-	-	-	-	-	-	-	-	1	100.0	Manufacture of coke and refined petroleum products		
20	การผลิตเคมีภัณฑ์และผลิตภัณฑ์เคมี	7	100.0	2	28.6	5	71.4	-	-	2	40.0	1	20.0	1	20.0	-	-	3	60.0	2	40.0	1	20.0	Manufacture of chemicals and chemical products			
21	การผลิตยานยนต์ เครื่องยนต์ที่ใช้กับยานยนต์ และเครื่องยนต์กังหันแก๊สและเครื่องยนต์ที่ใช้กับเรือ	1	100.0	-	-	1	100.0	-	-	-	-	-	-	-	-	-	-	1	100.0	-	-	-	-	Manufacture of pharmaceuticals, medicinal chemical and botanical products			
22	การผลิตผลิตภัณฑ์ยางและพลาสติก	21	100.0	7	33.4	14	66.6	1	7.4	6	45.9	2	14.8	4	30.3	6	45.1	5	38.5	6	45.9	7	52.4	Manufacture of rubber and plastic products			
23	การผลิตผลิตภัณฑ์โลหะ	62	100.0	27	43.3	35	56.7	1	3.6	28	79.9	5	13.6	7	19.2	14	39.9	7	20.9	5	13.8	9	26.2	Manufacture of other non-metallic mineral products			
25	การผลิตผลิตภัณฑ์โลหะขั้นพื้นฐาน (ยกเว้นเครื่องจักรและอุปกรณ์)	188	100.0	66	35.3	122	64.7	20	16.2	65	53.6	18	14.5	35	28.7	73	59.8	62	50.6	28	22.6	44	36.4	Manufacture of fabricated metal products (excepts machinery and equipment)			
26	การผลิตผลิตภัณฑ์คอมพิวเตอร์ อิเล็กทรอนิกส์ และอุปกรณ์ที่ใช้ในทางวิทยาศาสตร์	1	100.0	-	-	1	100.0	-	-	1	100.0	-	-	-	-	-	-	1	100.0	-	-	-	-	Manufacture of computers, electronic and optical products			
29	การผลิตยานยนต์ รถพ่วง และรถถัง	9	100.0	4	42.9	5	57.1	1	25.1	3	50.0	4	75.1	3	50.0	4	75.1	4	75.1	1	25.1	3	50.0	Manufacture of motor vehicles, trailers and semi-trailers			
30	การผลิตอุปกรณ์ขนส่งอื่น ๆ	10	100.0	5	50.0	5	50.0	-	-	2	40.0	-	-	-	-	-	-	3	60.0	-	-	4	80.0	Manufacture of other transport equipment			
31	การผลิตเฟอร์นิเจอร์	19	100.0	10	52.0	9	48.0	2	26.1	2	21.9	1	15.1	2	21.9	2	26.1	8	89.1	3	37.0	1	11.0	Manufacture of furniture			
32	การผลิตผลิตภัณฑ์อื่น ๆ	71	100.0	40	56.5	31	43.5	3	8.1	8	25.4	-	-	-	-	7	21.9	17	55.0	13	42.2	14	46.9	Other manufacturing			
33	การซ่อมแซมและติดตั้งเครื่องจักรและอุปกรณ์	43	100.0	19	44.8	24	55.2	-	-	13	54.3	8	32.4	3	10.5	7	28.2	11	46.7	2	8.4	8	32.4	Repair and installation of machinery and equipment			
37	การจัดจำหน่าย	1	100.0	1	100.0	-	-	-	-	-	-	-	-	-	-	-	-	-	-	-	-	-	-	Severage			
38	การเก็บรวบรวมของเสีย การบำบัด และการกำจัดของเสีย รวมถึงการนำของเสียกลับมาใช้ใหม่	2	100.0	1	50.0	1	50.0	-	-	-	-	-	-	-	-	1	100.0	-	-	-	-	-	-	Waste collection, treatment and disposal activities; materials recovery			
58	การจัดพิมพ์จำหน่ายหรือเผยแพร่	1	100.0	-	-	1	100.0	-	-	-	-	-	-	-	-	-	-	-	-	-	-	-	-	Publishing activities			

หมายเหตุ : สถานประกอบการ 1 แห่งสามารถตอบได้มากกว่า 1 ข้อ  
 Note : More than one characteristic can be done by an establishment.  
 ที่มา : สำมะโนอุตสาหกรรม พ.ศ.2560 จังหวัด สตูล สำนักงานสถิติแห่งชาติ กระทรวงดิจิทัลเพื่อเศรษฐกิจและสังคม  
 Source : The 2017 Industrial Census, Salun Province, National Statistical Office, Ministry of Digital Economy and Society.



ตาราง 12 จำนวนและร้อยละของสถานประกอบการอุตสาหกรรมผลิต จำแนกตามประเภทความช่วยเหลือ และหมวดของอุตสาหกรรม (ต่อ)

Table 12 Number and Percentage of Manufacturing Establishments, Problems with the Need Aid from The Governmental Operation by Problems and Division of Industry (Cont.)

รหัส Code	หมวดของอุตสาหกรรม	ความช่วยเหลือที่ต้องการภาครัฐ Detailed of the needs from the government																
		เพิ่มประสิทธิภาพ ด้านศุลกากร Increase efficiency in customs formality	เร่งรัดการคืน ภาษีมูลค่าเพิ่ม Rush on value added tax reimbursement	มาตรฐานการรักษา ความปลอดภัย Rebellion security standards	การจัดซื้อจัดจ้าง และ SMEs Exhibition for local entrepreneur	การฝึกอบรม และเครื่องจักรที่ทันสมัย Support for new technology and machinery moden	สนับสนุนด้านวิจัยและ พัฒนาสินค้าที่เป็นที่ต้องการ ในตลาด Support for research and development for high demand product	ส่งเสริมให้ผู้ประกอบการ ไทยได้เจรจาธุรกิจกับ ผู้ประกอบการต่างประเทศ Promote for negotiations between thai and international entrepreneur	อื่นๆ Others									
จำนวน Number	ร้อยละ %	จำนวน Number	ร้อยละ %	จำนวน Number	ร้อยละ %	จำนวน Number	ร้อยละ %	จำนวน Number	ร้อยละ %	จำนวน Number	ร้อยละ %	จำนวน Number	ร้อยละ %	จำนวน Number	ร้อยละ %	จำนวน Number	ร้อยละ %	
33	การซ่อมแซมเครื่องจักรและอุปกรณ์	-	-	-	-	-	-	-	-	-	-	-	-	-	-	-	-	-
37	การจัดทำบัญชี	-	-	-	-	-	-	-	-	-	-	-	-	-	-	-	-	-
38	การเก็บรวบรวมของเสีย การบำบัด และกำจัด	1	-	-	-	-	-	-	-	-	-	-	-	-	-	-	-	-
39	กิจกรรมการบำบัดและบริการจัดการของเสียอื่นๆ	-	-	-	-	-	-	-	-	-	-	-	-	-	-	-	-	-
58	การจัดพิมพ์จำหน่ายหรือเผยแพร่	1	100.0	1	100.0	1	100.0	1	100.0	1	100.0	1	100.0	1	100.0	1	100.0	-

หมายเหตุ : สถานประกอบการ 1 ไม่สามารถตอบได้มากกว่า 1 ข้อ

Note : More than one characteristic can be done by an establishment.

ที่มา : สำมะโนอุตสาหกรรม พ.ศ.2560 จังหวัด สตูล สำนักงานสถิติแห่งชาติ กระทรวงดิจิทัลเพื่อเศรษฐกิจและสังคม

Source : The 2017 Industrial Census, Satun Province, National Statistical Office, Ministry of Digital Economy and Society.

ตาราง 13 จำนวนและร้อยละของสถานประกอบการอุตสาหกรรมผลิตเข้าร่วมโครงการอุตสาหกรรมสีเขียว (Green Industry) จำแนกตามระดับอุตสาหกรรมสีเขียว และหมวดย่อยอุตสาหกรรม

Table 13 Number and Percentage of Manufacturing Establishments Participating Green Industry by Levels Green Industry and Division of Industry

รหัส Code	หมวดย่อยอุตสาหกรรม	จำนวนสถาน- ประกอบการ		ไม่เข้าร่วม		ได้รับการรับรองแล้ว		ระดับอุตสาหกรรมสีเขียวที่ได้รับการรับรอง										Division of industry
		Number of establishments		No		Yes		ระดับที่ 1		ระดับที่ 2		ระดับที่ 3		ระดับที่ 4		ระดับที่ 5		
		จำนวน	ร้อยละ	จำนวน	ร้อยละ	จำนวน	ร้อยละ	จำนวน	ร้อยละ	จำนวน	ร้อยละ	จำนวน	ร้อยละ	จำนวน	ร้อยละ	จำนวน	ร้อยละ	
		รวม		รวม		รวม		รวม		รวม		รวม		รวม		รวม		
		Total		Total		Total		Total		Total		Total		Total		Total		
		จำนวน	ร้อยละ	จำนวน	ร้อยละ	จำนวน	ร้อยละ	จำนวน	ร้อยละ	จำนวน	ร้อยละ	จำนวน	ร้อยละ	จำนวน	ร้อยละ	จำนวน	ร้อยละ	
		Number	%	Number	%	Number	%	Number	%	Number	%	Number	%	Number	%	Number	%	
		83	100.0	75	90.4	8	9.6	2	25.0	3	37.5	1	12.5	2	25.0			
		<b>จังหวัดสตูล</b>																
10	การผลิตผลิตภัณฑ์อาหาร	37	100.0	35	94.6	2	5.4	2	100.0	-	-	-	-	-	-	-	-	- Manufacture of food products
11	การผลิตเครื่องดื่ม	1	100.0	1	100.0	-	-	-	-	-	-	-	-	-	-	-	-	- Manufacture of beverages
13	การผลิตสิ่งทอ	2	100.0	1	50.0	1	50.0	1	-	-	-	1	100.0	-	-	-	-	- Manufacture of textiles
14	การผลิตเสื้อผ้าเครื่องแต่งกาย	5	100.0	5	100.0	-	-	-	-	-	-	-	-	-	-	-	-	- Manufacture of wearing apparels
16	การผลิตไม้และผลิตภัณฑ์จากไม้และไม้กึ่ง (ยกเว้นเฟอร์นิเจอร์)	12	100.0	10	83.3	2	16.7	2	-	2	100.0	-	-	-	-	-	-	- Manufacture of wood and of products of wood and cork (except furniture);
19	การผลิตถ่านโค้กและผลิตภัณฑ์ที่ได้จากการถลุงปิโตรเลียม	1	100.0	1	100.0	-	-	-	-	-	-	-	-	-	-	-	-	- Manufacture of coke and refined petroleum products
20	การผลิตเคมีภัณฑ์และผลิตภัณฑ์เคมี	4	100.0	4	100.0	-	-	-	-	-	-	-	-	-	-	-	-	- Manufacture of chemicals and chemical products
21	การผลิตเภสัชภัณฑ์ เคมีภัณฑ์ที่ใช้รักษาโรค และผลิตภัณฑ์เวชภัณฑ์ที่ใช้รักษาโรค	1	100.0	1	100.0	-	-	-	-	-	-	-	-	-	-	-	-	- Manufacture of pharmaceuticals, medicinal chemical and botanical products
22	การผลิตผลิตภัณฑ์ยางและพลาสติก	7	100.0	7	100.0	-	-	-	-	-	-	-	-	-	-	-	-	- Manufacture of rubber and plastic products
23	การผลิตผลิตภัณฑ์อื่น ๆ ที่ทำจากแร่โลหะ	5	100.0	3	60.0	2	40.0	-	-	-	-	-	-	2	100.0	-	-	Manufacture of other non-metallic mineral products
25	การผลิตผลิตภัณฑ์โลหะประดิษฐ์ (ยกเว้นเครื่องจักรและอุปกรณ์)	1	100.0	-	-	1	100.0	-	-	1	100.0	-	-	-	-	-	-	- Manufacture of fabricated metal products (excepts machinery and equipment)
31	การผลิตเฟอร์นิเจอร์	1	100.0	1	100.0	-	-	-	-	-	-	-	-	-	-	-	-	- Manufacture of furniture
32	การผลิตผลิตภัณฑ์อื่น ๆ	4	100.0	4	100.0	-	-	-	-	-	-	-	-	-	-	-	-	- Other manufacturing
33	การซ่อมและการติดตั้งเครื่องจักรและอุปกรณ์	2	100.0	2	100.0	-	-	-	-	-	-	-	-	-	-	-	-	- Repair and installation of machinery and equipment

ที่มา : สำนักงานอุตสาหกรรม พ.ศ.2560 จังหวัด สตูล สำนักงานสถิติแห่งชาติ กระทรวงดิจิทัลเพื่อเศรษฐกิจและสังคม

Source : The 2017 Industrial Census, Satun Province, National Statistical Office, Ministry of Digital Economy and Society.



ตอนที่ 2 ข้อมูลการดำเนินงานของสถานประกอบการ  
PART 2 OPERATION INFORMATION OF ESTABLISHMENTS

ตอนที่ 2 ข้อมูลการดำเนินงานจำแนกตาม  
ขนาดของสถานประกอบการ

PART 2 OPERATION INFORMATION OF ESTABLISHMENTS  
BY SIZE OF ESTABLISHMENTS

## สารบัญตารางสถิติ

### LIST OF STATISTICAL TABLES

		หน้า
ตอนที่ 2	ข้อมูลการดำเนินงานกิจการจำแนกตามขนาดของสถานประกอบการ	
Part 2	Operation Information of Establishments by Size of Establishment	
ตาราง 1	สถิติมูลฐานอุตสาหกรรมการผลิตในปี 2559 จำแนกตามขนาดของสถานประกอบการ	77
Table 1	Summary of Basic Statistics for Manufacturing Establishments in 2016 by Size of Establishment	77
ตาราง 2	มูลค่าผลผลิตของสถานประกอบการอุตสาหกรรมการผลิตในปี 2559 จำแนกตามขนาดของสถานประกอบการ	78
Table 2	Value of Gross Output of Manufacturing Establishments in 2016 by Size of Establishment	78
ตาราง 3	ค่าใช้จ่ายขั้นกลางของสถานประกอบการอุตสาหกรรมการผลิตในปี 2559 จำแนกตามขนาดของสถานประกอบการ	79
Table 3	Intermediate Consumption of Manufacturing Establishments in 2016 by Size of Establishment	79
ตาราง 4	คนทำงานในสถานประกอบการอุตสาหกรรมการผลิตในปี 2559 จำแนกตามสถานภาพการทำงาน เพศ และขนาดของสถานประกอบการ	80
Table 4	Persons Engaged in Manufacturing Establishments in 2016 by Work Status, Sex and Size of Establishment	80
ตาราง 5	จำนวนสถานประกอบการอุตสาหกรรมการผลิต จำแนกตามจำนวนวันทำงานต่อสัปดาห์ จำนวนชั่วโมงทำงานเฉลี่ยต่อวันของลูกจ้าง และขนาดของสถานประกอบการ	81
Table 5	Number of Manufacturing Establishments by Working Days Per Week, Working Hours Per Day of Employees and Size of Establishment	81
ตาราง 6	ลูกจ้างเช่า/แรงงานเช่าในสถานประกอบการอุตสาหกรรมการผลิตในปี 2559 จำแนกตามสถานภาพการทำงาน เพศและขนาดของสถานประกอบการ	82
Table 6	Leased Employees in Manufacturing Establishments in 2016 by Work Status, Sex and Size of Establishment	82
ตาราง 7	ค่าตอบแทนแรงงานในปี 2559 จำแนกตามขนาดของสถานประกอบการ	83
Table 7	Remuneration in 2016 by Size of Establishment	83
ตาราง 8	มูลค่าวัตถุดิบและวัสดุประกอบฯ และสินค้าคงเหลือต้นปีและปลายปี 2559 จำแนกตามขนาดของสถานประกอบการ	84
Table 8	Value of Stocks at the Beginning and the End of 2016 by Size of Establishment	84

ตาราง 9	ส่วนเปลี่ยนแปลงของมูลค่าวัตถุดิบและวัสดุประกอบฯ และสินค้าคงเหลือในปี 2559 จำแนกตามขนาดของสถานประกอบการ	85
Table 9	Change in Value of Stocks in 2016 by Size of Establishment	85
ตาราง 10	ค่าใช้จ่ายทั้งสิ้นของสถานประกอบการอุตสาหกรรมการผลิตในปี 2559 จำแนกตาม ขนาดของสถานประกอบการ	86
Table 10	Total Expenses of Manufacturing Establishments in 2016 by Size of Establishment	86
ตาราง 11	รายรับทั้งสิ้นของสถานประกอบการอุตสาหกรรมการผลิตในปี 2559 จำแนกตามขนาด ของสถานประกอบการ	87
Table 11	Total Receipts of Manufacturing Establishments in 2016 by Size of Establishment	87
ตาราง 12	มูลค่าตามบัญชีของสินทรัพย์ถาวรในปี 2559 จำแนกตามขนาดของสถานประกอบการ	88
Table 12	Book Value of Fixed Assets in 2016 by Size of Establishment	88
ตาราง 13	มูลค่าสินทรัพย์ถาวรที่เปลี่ยนแปลงระหว่างมกราคม - ธันวาคม 2559 จำแนกตามขนาด ของสถานประกอบการ	89
Table 13	Value of Fixed Assets Changed in January - December 2016 by Size of Establishment	89

ตาราง 1 สถิติฐานอุตสาหกรรมการผลิตในปี 2559 จำนวนตามขนาดของสถานประกอบการ

Table 1 Summary of Basic Statistics for Manufacturing Establishments in 2016 by Size of Establishment

ขนาดของสถานประกอบการ Number of establishments	จำนวน สถานประกอบการ Number of establishments	จำนวน คนทำงาน Number of persons engaged	ลูกจ้าง Employees		มูลค่าผลิตภัณฑ์ Value of gross output	ค่าใช้จ่าย ขั้นกลาง Intermediate consumption	มูลค่าเพิ่ม Value added	Size of establishment
			จำนวน Number	ค่าตอบแทน แรงงาน Remuneration				
สตูด	1,454	8,892	6,987	560,428.3	5,849,309.8	4,334,726.8	1,514,583.0	Satun
1-15 คน	1,397	3,320	1,426	104,855.1	1,653,062.7	1,129,238.9	523,823.8	11-15 persons
16-25 คน	29	615	606	21,990.8	428,181.0	304,573.4	123,607.6	16-25 persons
26-30 คน	9	266	265	12,147.1	67,753.0	48,957.1	18,795.9	26-30 persons
31-50 คน	5	179	178	12,631.6	153,632.6	107,635.4	45,997.2	31-50 persons
51-200 คน	10	904	904	55,098.7	1,015,943.6	788,352.9	227,590.6	51-200 persons
มากกว่า 200 คน	4	3,608	3,608	353,705.0	2,530,737.0	1,955,969.1	574,767.9	More than 200 persons

ที่มา : สำนักงานอุตสาหกรรม พ.ศ.2560 จังหวัด สตูล สำนักงานสถิติแห่งชาติ กระทรวงดิจิทัลเพื่อเศรษฐกิจและสังคม

Source : The 2017 Industrial Census, Satun Province, National Statistical Office, Ministry of Digital Economy and Society.

(พันบาท In Thousand Baht)

ตาราง 2 มูลค่าผลผลิตของสถานประกอบการอุตสาหกรรมการผลิตในปี 2559 จำแนกตามขนาดของสถานประกอบการ  
Table 2 Value of Gross Output of Manufacturing Establishments in 2016 by Size of Establishment

ขนาดของสถานประกอบการ Number of establishments	จำนวน สถาน- ประกอบกร Number of establishments	รวม Total	มูลค่าขายผลิต Sales of goods produced	รายรับจาก การขายสินค้า ที่ซื้อจําหน่าย ในสภาพเดิม Sales of goods purchased for resale		รายรับจากการ รับจ้างเหมาทํากร ผลิตสินค้า Receipts for contract and commission work		รายรับจากการ ให้บริการ ปํารุงรักษา ซ่อมแซมและติดตั้ง ให้แก่สถาน ประกอบการอื่น Receipts for repair and installation work etc.		รายรับจากการ ให้เช่าอาคาร ฯลฯ และรายรับอื่น ๆ Receipts for rent on building etc. and other receipts		ส่วนเปลี่ยนแปลง มูลค่าสินค้าคงเหลือ Change in value of stocks of goods	ขนาดของสถาน Size of establishment
				63,647.4	1,264.1	38.4	14,121.6	-58,096.9	Satun				
จังหวัดสตูล	1,454	5,849,309.7	5,828,335.2	63,647.4	1,264.1	38.4	14,121.6	-58,096.9	Satun				
1-15 คน	1,397	1,653,062.7	1,644,844.9	22,451.4	1,264.1	-	3,239.6	-18,737.4	1-15 persons				
16-25 คน	29	428,181.0	427,108.8	20.0	-	-	2,200.0	-1,147.8	16-25 persons				
26-30 คน	9	67,753.0	69,398.3	-	-	38.4	-	-1,683.7	26-30 persons				
31-50 คน	5	153,632.5	153,091.9	-	-	-	652.8	-112.1	31-50 persons				
51-200 คน	10	1,015,943.6	1,050,933.5	9,990.8	-	-	891.9	-45,872.6	51-200 persons				
มากกว่า 200 คน	4	2,530,737.0	2,482,957.8	31,185.2	-	-	7,137.3	9,456.7	More than 200 persons				

ที่มา : สำนักอุตสาหกรรม พ.ศ.2560 จังหวัด สตูล สำนักงานสถิติแห่งชาติ กระทรวงดิจิทัลเพื่อเศรษฐกิจและสังคม

Source : The 2017 Industrial Census, Satun Province, National Statistical Office, Ministry of Digital Economy and Society.

ตาราง 3 ค่าใช้จ่ายกลางของสถานประกอบการอุตสาหกรรมการผลิตในปี 2559 จำแนกตามขนาดของสถานประกอบการ  
Table 3 Intermediate Consumption of Manufacturing Establishments In 2016 by Size of Establishment

ขนาดของสถานประกอบการ	จำนวน สถาน- ประกอบการ	รวม Total	ค่าซื้อวัตถุดิบ และวัสดุประกอบ ที่ใช้ในการผลิต	ค่าเชื้อเพลิง Cost of fuels	ค่าไฟฟ้า ที่ใช้ในการผลิต	ค่าติดตั้งซ่อมแซมและ บำรุงรักษาสินค้า ที่จำหน่ายได้ลูกค้า	ค่าติดตั้งซ่อมแซมและ บำรุงรักษาเครื่องจักร เครื่องมือ	ค่าซื้อสินค้า ที่ซื้อมาจำหน่าย ในสภาพเดิม	ค่าจ้างขนายให้ สถานประกอบการ อื่นผลิตสินค้าให้	ค่าใช้จ่ายอื่น ๆ Other expenses	ส่วนเปลี่ยนแปลง มูลค่าวัตถุดิบและ วัสดุประกอบมา คงเหลือ	Size of establishment
<b>จังหวัดสุลุด</b>	<b>1,454</b>	<b>4,334,726.8</b>	<b>3,774,233.2</b>	<b>53,539.0</b>	<b>109,055.6</b>	<b>660.7</b>	<b>23,412.1</b>	<b>48,507.4</b>	<b>354.7</b>	<b>318,395.5</b>	<b>-6,568.8</b>	<b>Satun</b>
1-15 คน	1,397	1,129,238.9	1,031,815.1	12,005.8	22,050.8	412.4	5,273.6	9,293.4	354.7	41,081.7	-6,951.6	1-15 persons
16-25 คน	29	304,573.4	273,553.3	4,131.6	8,648.0	20.0	1,388.8	-	-	16,920.3	88.7	16-25 persons
26-30 คน	9	48,957.1	43,323.4	55.3	922.2	36.3	150.7	-	-	1,671.2	-2,798.0	26-30 persons
31-50 คน	5	107,635.4	94,919.0	379.6	2,820.8	-	1,903.3	-	-	7,594.8	-17.9	31-50 persons
51-200 คน	10	788,352.9	625,479.8	23,257.5	29,748.2	192.0	10,765.7	8,028.8	-	82,455.0	-8,426.0	51-200 persons
มากกว่า 200 คน	4	1,955,969.1	1,705,142.7	13,709.2	44,865.6	-	3,930.0	31,185.2	-	168,672.5	11,536.0	More than 200 persons

ที่มา : สำนักงานอุตสาหกรรม พ.ศ.2560 จังหวัด สุลุด สำนักงานสถิติแห่งชาติ กระทรวงดิจิทัลเพื่อเศรษฐกิจและสังคม

Source : The 2017 Industrial Census, Satun Province, National Statistical Office, Ministry of Digital Economy and Society.

ตาราง 4 คนทำงานในสถานประกอบการอุตสาหกรรมการผลิตในปี 2559 จำแนกตามสถานภาพการทำงาน เพศ และขนาดของสถานประกอบการ  
 Table 4 Persons Engaged in Manufacturing Establishments In 2016 by Work Status, Sex and Size of Establishment

ขนาดของสถานประกอบการ Establishments	จำนวน		รวม				คนทำงานโดยไม่ได้รับค่าจ้าง Unpaid workers				ลูกจ้างในกรรมวิธีการผลิต Operatives				ลูกจ้างอื่น ๆ Other employees				Size of establishment	
	สถาน- ประกอบกร		รวม		เงินเดือน		รวม		ผู้ปฏิบัติงานไม่มีฝีมือ Unskill labour		ผู้ปฏิบัติงานมีฝีมือ Skill labour		รวม		รวม		รวม			
	รวม	หญิง	ชาย	หญิง	รวม	ชาย	หญิง	รวม	ชาย	หญิง	รวม	ชาย	หญิง	รวม	ชาย	หญิง	รวม	ชาย		หญิง
	Total	Female	Male	Female	Total	Male	Female	Total	Male	Female	Total	Male	Female	Total	Male	Female	Total	Male		Female
<b>จังหวัดสตูล</b>	<b>1,454</b>	<b>8,892</b>	<b>4,283</b>	<b>4,609</b>	<b>1,905</b>	<b>796</b>	<b>1,109</b>	<b>6,834</b>	<b>3,436</b>	<b>3,398</b>	<b>4,714</b>	<b>2,578</b>	<b>2,135</b>	<b>2,121</b>	<b>858</b>	<b>1,263</b>	<b>152</b>	<b>51</b>	<b>101</b>	<b>Satun</b>
1-15 คน	1,397	3,320	1,567	1,753	1,894	793	1,101	1,391	760	631	1,088	560	527	304	200	104	34	14	20	1-15 persons
16-25 คน	29	615	126	489	9	3	6	582	119	463	513	91	422	69	28	41	24	4	20	16-25 persons
26-30 คน	9	266	75	191	1	-	1	253	75	178	253	75	178	-	-	-	-	-	12	26-30 persons
31-50 คน	5	179	82	97	1	-	1	175	80	95	143	64	79	32	16	16	3	2	1	31-50 persons
51-200 คน	10	904	548	356	-	-	-	871	534	337	543	329	214	328	205	123	33	14	19	51-200 persons
มากกว่า 200 คน	4	3,608	1,885	1,723	-	-	-	3,562	1,868	1,694	2,174	1,459	715	1,388	409	979	46	17	29	More than 200 persons

ที่มา : สำมะโนอุตสาหกรรม พ.ศ.2560 จังหวัด สตูล สำนักงานสถิติแห่งชาติ กระทรวงดิจิทัลเพื่อเศรษฐกิจและสังคม  
 Source : The 2017 Industrial Census, Satun Province, National Statistical Office, Ministry of Digital Economy and Society.



ตาราง 5 จำนวนสถานประกอบการอุตสาหกรรมผลิต จำนวนคนจำนวนวันทำงานต่อสัปดาห์ จำนวนชั่วโมงทำงานเฉลี่ยต่อวันของลูกจ้าง และขนาดของสถานประกอบการ  
 Table 5 Number of Manufacturing Establishments by Working Days Per Week, Working Hours Per Day of Employees and Size of Establishment

ขนาดของสถานประกอบการ	จำนวน สถาน ประกอบการ	คนทำงานโดยไม่ได้รับค่าจ้าง/เงินเดือน Unpaid workers				ลูกจ้างในกรรมสิทธิ์การผลิต Operatives				ลูกจ้างอื่น ๆ Other employees				Size of establishment			
		จำนวนวันทำงานต่อสัปดาห์ Number of working days per week	จำนวนชั่วโมงทำงานเฉลี่ยต่อวัน Number of working hours per day	จำนวนวันทำงานต่อสัปดาห์ Number of working days per week	จำนวนชั่วโมงทำงานเฉลี่ยต่อวัน Number of working hours per day	จำนวนวันทำงานต่อสัปดาห์ Number of working days per week	จำนวนชั่วโมงทำงานเฉลี่ยต่อวัน Number of working hours per day	จำนวนวันทำงานต่อสัปดาห์ Number of working days per week	จำนวนชั่วโมงทำงานเฉลี่ยต่อวัน Number of working hours per day	จำนวนวันทำงานต่อสัปดาห์ Number of working days per week	จำนวนชั่วโมงทำงานเฉลี่ยต่อวัน Number of working hours per day	จำนวนวันทำงานต่อสัปดาห์ Number of working days per week	จำนวนชั่วโมงทำงานเฉลี่ยต่อวัน Number of working hours per day				
<b>ทั้งหมด</b>	<b>1,454</b>	<b>554</b>	<b>447</b>	<b>347</b>	<b>963</b>	<b>386</b>	<b>179</b>	<b>229</b>	<b>52</b>	<b>210</b>	<b>1</b>	<b>1</b>	<b>27</b>	<b>5</b>	<b>3</b>	<b>29</b>	<b>Satun</b>
1-15 คน	1,397	552	441	346	955	385	158	199	46	179	1	-	12	4	1	14	1-15 persons
16-25 คน	29	1	5	1	6	1	14	12	3	17	-	-	4	1	-	5	16-25 persons
26-30 คน	9	1	-	-	1	-	3	4	2	4	-	-	4	-	-	4	26-30 persons
31-50 คน	5	-	1	-	1	-	1	4	-	3	-	1	1	-	1	1	31-50 persons
51-200 คน	10	-	-	-	-	-	2	7	1	6	-	-	4	-	1	3	51-200 persons
มากกว่า 200 คน	4	-	-	-	-	-	1	3	-	1	-	-	2	-	-	2	More than 200 persons

ที่มา : สำนักงานอุตสาหกรรม พ.ศ.2560 จังหวัด สตูล สำนักงานสถิติแห่งชาติ กระทรวงดิจิทัลเพื่อเศรษฐกิจและสังคม

Source : The 2017 Industrial Census, Satun Province, National Statistical Office, Ministry of Digital Economy and Society.

ตาราง 6 ลูกจ้างเช่า/แรงงานเช่าในสถานประกอบการอุตสาหกรรมผลิตในปี 2559 จำแนกตามสถานภาพการทำงาน เพศ และขนาดของสถานประกอบการ  
 Table 6 Leased Employees in Manufacturing Establishments In 2016 by Work Status, Sex and Size of Establishment

ขนาดของสถานประกอบการ Number of establishments	จำนวนสถานประกอบ Number of establishments	ลูกจ้างเช่า/แรงงานเช่า Leased employees		ร้อยละ %	Size of establishment
		ไม่มีลูกจ้างเช่า No leased employees	มีลูกจ้างเช่า Leased employees		
ทั้งหมด ทั้งหมด	1,454	1,454	1,454	100.0	Satun
1-15 คน	1,397	1,397	1,397	100.0	1-15 persons
16-25 คน	29	29	29	100.0	16-25 persons
26-30 คน	9	9	9	100.0	26-30 persons
31-50 คน	5	5	5	100.0	31-50 persons
51-200 คน	10	10	10	100.0	51-200 persons
มากกว่า 200 คน	4	4	4	100.0	More than 200 persons

ที่มา : สำนักงานอุตสาหกรรม พ.ศ.2560 จังหวัด สตูล สำนักงานสถิติแห่งชาติ กระทรวงดิจิทัลเพื่อเศรษฐกิจและสังคม

Source : The 2017 Industrial Census, Satun Province, National Statistical Office, Ministry of Digital Economy and Society.



ตาราง 8 มูลค่าวัสดุวัตถุดิบและวัสดุประกอบฯ และสินค้าคงเหลือต้นปีและปลายปี 2559 จำนวนตามขนาดของสถานประกอบการ  
Table 8 Value of Stocks At The Beginning and The End of 2016 by Size of Establishment

ขนาดของสถานประกอบการ Number of establishments	จำนวน establishments	มูลค่า ณ ต้นปี 2559 At the beginning of 2016				มูลค่า ณ ปลายปี 2559 At the end of 2016				
		รวม Total	สินค้า ระหว่าง ผลิต Work in progress	สินค้า สำเร็จรูป Finished goods	สินค้าที่ออกมา จำหน่ายใน สภาพเดิม Goods purchased for resale	รวม Total	สินค้า ระหว่าง ผลิต Work in progress	สินค้า สำเร็จรูป Finished goods	สินค้าที่ออกมา จำหน่ายใน สภาพเดิม Goods purchased for resale	
		611,797.0	13,233.3	199,319.5	1,900.1	547,131.3	390,775.3	6,011.7	149,096.8	1,247.5
1-15 คน	1,397	60,901.2	9,358.1	28,330.2	1,800.1	35,212.2	4,476.9	15,106.7	1,167.5	1-15 persons
16-25 คน	29	11,942.1	1,226.0	1,135.5	100.0	10,883.0	296.0	937.7	80.0	16-25 persons
26-30 คน	9	8,584.5	1,508.5	1,624.0	-	4,102.8	640.3	808.5	-	26-30 persons
31-50 คน	5	683.8	2.2	613.2	-	553.8	1.6	501.7	-	31-50 persons
51-200 คน	10	128,011.4	1,138.5	103,739.4	-	73,712.8	597.0	58,408.3	-	51-200 persons
มากกว่า 200 คน	4	401,674.0	-	63,877.2	-	422,666.7	-	73,334.0	-	More than 200 persons

ที่มา : สำนักงานอุตสาหกรรม พ.ศ.2560 จังหวัด สตูล สำนักงานสถิติแห่งชาติ กระทรวงดิจิทัลเพื่อเศรษฐกิจและสังคม

Source : The 2017 Industrial Census, Satun Province, National Statistical Office, Ministry of Digital Economy and Society.

ตาราง 9 ส่วนเปลี่ยนแปลงของมูลค่าวัตถุดิบและวัสดุประกอบฯ และสินค้าคงเหลือในปี 2559 จำแนกตามขนาดของสถานประกอบการ

Table 9 Change in Value of Stocks In 2016 by Size of Establishment

ขนาดของสถานประกอบการ	จำนวน สถาน- ประกอบการ Number of establishments	ส่วนเปลี่ยนแปลงของมูลค่าวัตถุดิบและวัสดุประกอบฯ และสินค้าคงเหลือ Change in value of stocks						Size of establishment
		รวม Total	วัตถุดิบและ วัสดุประกอบฯ Materials and components	สินค้าระหว่าง ผลิต Work in progress	สินค้า สำเร็จรูป Finished goods	สินค้าที่ซื้อ จำหน่ายในสภาพเดิม Goods purchased for resale	Satun	
สตูล	1454	-64,665.7	-6,568.8	-7,221.6	-50,222.7	-652.6		
1-15 คน	1,397	-25,689.0	-6,951.6	-4,881.3	-13,223.5	-632.6	1-15 persons	
16-25 คน	29	-1,059.1	88.7	-930.0	-197.8	-20.0	16-25 persons	
26-30 คน	9	-4,481.7	-2,798.0	-868.2	-815.5	-	26-30 persons	
31-50 คน	5	-130.0	-17.9	-0.6	-111.5	-	31-50 persons	
51-200 คน	10	-54,298.6	-8,426.0	-541.5	-45,331.2	-	51-200 persons	
มากกว่า 200 คน	4	20,992.7	11,536.0	-	9,456.7	-	More than 200 persons	

ที่มา : สำนักนิเวศอุตสาหกรรม พ.ศ.2560 จังหวัด สตูล สำนักงานสถิติแห่งชาติ กระทรวงดิจิทัลเพื่อเศรษฐกิจและสังคม

Source : The 2017 Industrial Census, Satun Province, National Statistical Office, Ministry of Digital Economy and Society.

ตาราง 10 ค่าใช้จ่ายทั้งสิ้นของสถานประกอบการอุตสาหกรรมกลั่นในปี 2559 จำนวนตามขนาดของสถานประกอบการ  
 Table 10 Total Expenses of Manufacturing Establishments In 2016 by Size of Establishment

ขนาดของสถานประกอบการ Number of establishments	จำนวน สถาน- ประกอบการ Number of establishments	รวม Total	ค่าซื้อวัตถุดิบ และวัสดุประกอบ ที่ใช้ในการผลิต Purchase of materials and components	ค่าเชื้อเพลิง Cost of fuels	ค่าไฟฟ้า ที่ใช้จ่ายในการผลิต Electricity used in production	ค่าติดตั้งซ่อมแซมและ บำรุงรักษาเครื่องจักร ที่จำหน่ายให้ลูกค้า Cost of repair and maintenance sales of goods of purchase	ค่าติดตั้งซ่อมแซมและ บำรุงรักษาเครื่องจักร เครื่องมือ Cost of repair and maintenance of machinery and equipment	ค่าซื้อสินค้า ที่ซื้อจากร้าน ในสภาพเดิม Purchase of goods for resale	ค่าจ้างเหมาจ่ายให้ สถานประกอบการ อื่นผลิตสินค้าให้ Cost of contract and commission work	ค่าใช้จ่าย ในการขาย Cost of sale	ค่าใช้จ่าย ในการบริหาร และดำเนินงาน Administrative expense	ค่าใช้จ่ายอื่น ๆ Other expenses	Size of establishment
<b>สรุป</b>	<b>1,454</b>	<b>4,353,146.8</b>	<b>3,774,233.2</b>	<b>53,539.0</b>	<b>109,055.6</b>	<b>660.7</b>	<b>23,412.1</b>	<b>48,507.4</b>	<b>354.7</b>	<b>51,288.8</b>	<b>221,553.1</b>	<b>70,542.5</b>	<b>Satun</b>
1-15 คน	1,397	1,128,879.3	1,031,815.1	12,005.8	22,050.8	412.4	5,273.6	9,293.4	354.7	1,405.9	44,510.5	1,757.3	1-15 persons
16-25 คน	29	305,983.5	273,553.3	4,131.6	8,648.0	20.0	1,388.8	-	-	8,936.2	9,293.1	12.5	16-25 persons
26-30 คน	9	46,209.1	43,323.4	55.3	922.2	36.3	150.7	-	-	-	733.1	988.1	26-30 persons
31-50 คน	5	112,225.4	94,919.0	379.6	2,820.8	-	1,903.3	-	-	4,330.3	7,360.1	512.4	31-50 persons
51-200 คน	10	783,196.4	625,479.8	23,257.5	29,748.2	192.0	10,765.7	8,028.8	-	19,469.5	55,602.0	10,652.9	51-200 persons
มากกว่า 200 คน	4	1,976,653.3	1,705,142.7	13,709.2	44,865.6	-	3,930.0	31,185.2	-	17,146.9	104,054.4	56,619.3	More than 200 persons

ที่มา : สำนักงานสถิติแห่งชาติ กระทรวงดิจิทัลเพื่อเศรษฐกิจและสังคม  
 Source : The 2017 Industrial Census, Satun Province, National Statistical Office, Ministry of Digital Economy and Society.

ตาราง 11 รายรับทั้งสิ้นของสถานประกอบการอุตสาหกรรมที่เกิดขึ้นในปี 2559 จำนวนตามขนาดของสถานประกอบการ  
 Table 11 Total Receipts of Manufacturing Establishments In 2016 by Size of Establishment

ขนาดของสถานประกอบการ	จำนวน สถานประกอบการ	รวม Total	มูลค่าขายผลิต Sales of goods produced	รายรับจาก การขายสินค้า ที่ซื้อจากร้าน ในสภาพเดิม Sales of goods purchased for resale	รายรับจากการ รับจ้างซ่อมแซม ผลิตสินค้า Receipts for contract and commission work	รายรับจากการให้ บริการ บำรุงรักษา Receipts for repair and installation work done for others	เงินปันผล Dividend	ดอกเบี้ย Interest	กำไรจากการ เปลี่ยนแปลง อัตราแลกเปลี่ยน Gain from currency exchange	รายรับอื่น ๆ Other receipts	Size of establishment
สรุป	1,454	5,911,391.0	5,828,335.2	63,647.4	1,264.1	38.4	15.0	2,176.1	1,793.2	14,121.6	Satun
1-15 คน	1,397	1,671,800.1	1,644,844.9	22,451.4	1,264.1	-	-	-	-	3,239.6	1-15 persons
16-25 คน	29	429,331.5	427,108.8	20.0	-	-	-	2.7	-	2,200.0	16-25 persons
26-30 คน	9	69,436.7	69,398.3	-	-	38.4	-	-	-	-	26-30 persons
31-50 คน	5	153,811.6	153,091.9	-	-	-	15.0	52.0	-	652.8	31-50 persons
51-200 คน	10	1,063,871.4	1,050,933.5	9,990.8	-	-	-	2,055.2	-	891.9	51-200 persons
มากกว่า 200 คน	4	2,523,139.7	2,482,957.8	31,185.2	-	-	-	66.3	1,793.2	7,137.3	More than 200 persons

ที่มา : สำนักงานสถิติแห่งชาติ กระทรวงดิจิทัลเพื่อเศรษฐกิจและสังคม

Source : The 2017 Industrial Census, Satun Province, National Statistical Office, Ministry of Digital Economy and Society.

ตาราง 12 มูลค่าตามบัญชีของสินทรัพย์ถาวรในปี 2559 จำนวนตามขนาดของสถานประกอบการ  
Table 12 Book Value of Fixed Assets in 2016 by Size of Establishment

ขนาดของสถานประกอบการ Number of establishments	จำนวน สถาน- ประกอบการ Number of establishments	มูลค่าสินทรัพย์ตามขนาด Value of assets 1 Jan. 2016										มูลค่าสินทรัพย์ตามขนาด value of assets 31 Dec. 2016									
		รวม Total	ที่ดิน Land	อาคารและ สิ่งก่อสร้าง Building and construction	เครื่องจักร Machinery	ยานพาหนะ Vehicles	เครื่องใช้ สำนักงาน Office appliances	เครื่องมือ อื่นๆ Other tools	สินทรัพย์ ถาวรอื่น ๆ Other fixed assets	รวม Total	ที่ดิน Land	อาคารและ สิ่งก่อสร้าง Building and construction	เครื่องจักร Machinery	ยานพาหนะ Vehicles	เครื่องใช้ สำนักงาน Office appliances	เครื่องมือ อื่นๆ Other tools	สินทรัพย์ ถาวรอื่น ๆ Other fixed assets				
																		มูลค่าตามบัญชี Book value of fixed assets	มูลค่าตามบัญชี Book value of fixed assets		
ยอด	1,454	2,592,431.7	618,116.8	628,412.3	882,663.9	317,717.7	21,645.5	23,555.7	100,319.8	2,229,932.8	636,070.9	589,204.6	686,269.5	264,343.2	20,727.7	18,239.0	15,078.0	Satun			
1-15 คน	1,397	866,024.8	302,965.9	232,525.9	133,471.3	173,286.1	5,838.2	17,856.6	80.8	790,249.2	316,208.0	209,300.0	105,548.9	138,968.3	5,565.7	14,602.0	56.3	1-15 persons			
16-25 คน	29	103,771.6	19,280.0	12,355.1	34,266.3	36,958.0	409.9	502.3	-	88,883.9	19,290.0	11,143.8	27,380.2	29,504.0	1,177.7	388.2	-	16-25 persons			
26-30 คน	9	22,496.5	6,840.0	5,036.1	8,637.7	1,000.0	231.8	750.9	-	20,157.9	6,870.0	4,779.8	6,903.8	800.0	204.4	600.0	-	26-30 persons			
31-50 คน	5	96,374.0	30,224.7	8,993.7	49,830.9	1,872.2	1,209.8	1,229.8	3,012.9	84,645.4	30,224.7	8,504.1	39,864.7	1,497.8	1,088.8	1,055.1	2,410.3	31-50 persons			
51-200 คน	10	552,559.4	144,780.4	69,274.2	188,861.5	47,867.5	1,370.7	3,215.0	97,190.0	415,934.3	149,452.4	70,261.0	132,495.0	48,185.9	1,364.6	1,592.9	12,582.6	51-200 persons			
มากกว่า 200 คน	4	951,205.4	114,025.8	300,227.3	467,596.2	56,734.0	12,585.1	1.0	36.1	830,062.1	114,025.8	285,215.9	374,076.9	45,387.2	11,326.6	0.8	28.9	More than 200 persons			

ที่มา : สำนักอุตสาหกรรม พ.ศ.2560 จังหวัด สตูล สำนักงานสถิติแห่งชาติ กระทรวงดิจิทัลเพื่อเศรษฐกิจและสังคม  
Source : The 2017 Industrial Census, Satun Province, National Statistical Office, Ministry of Digital Economy and Society.



ตาราง 13 มูลค่าสินทรัพย์ถาวรที่เปลี่ยนแปลงระหว่าง มกราคม - ธันวาคม 2559 จำแนกตามขนาดของสถานประกอบการ

Table 13 Value of Fixed Assets Changed In January - December 2016 by Size of Establishment

ขนาดของสถานประกอบการ Number of establishments	จำนวนสถานประกอบการ Number of establishments	รวม Total	มูลค่าสินทรัพย์ถาวรที่เปลี่ยนแปลง		Change in value of fixed assets		Satun
			มูลค่าสินทรัพย์ถาวรที่ซื้อหรือผลิตขึ้นเอง Value of new or cost producing of fixed assets	มูลค่าสินทรัพย์ถาวรที่ขาย Value of disposal of fixed assets	ค่าโอนกรรมสิทธิ์ Ownership transfer fee	Size of establishment	
สตูล	1,454	129,089.3	124,450.3	4,609.0	30.0	30.0	
1-15 คน	1,397	5,809.2	5,809.2	-	-	-	1-15 persons
16-25 คน	29	6,030.0	6,000.0	-	30.0	30.0	16-25 persons
26-30 คน	9	-	-	-	-	-	26-30 persons
31-50 คน	5	49.5	49.5	-	-	-	31-50 persons
51-200 คน	10	101,628.7	101,628.7	-	-	-	51-200 persons
มากกว่า 200 คน	4	15,572.0	10,963.0	4,609.0	-	-	More than 200 persons

ที่มา : สำนักอุตสาหกรรม พ.ศ.2560 จังหวัด สตูล สำนักงานสถิติแห่งชาติ กระทรวงดิจิทัลเพื่อเศรษฐกิจและสังคม

Source : The 2017 Industrial Census, Satun Province, National Statistical Office, Ministry of Digital Economy and Society.

ตอนที่ 2 ข้อมูลการดำเนินงานกิจการจำแนกตามหมวดย่อย  
อุตสาหกรรม

PART 2 OPERATION INFORMATION OF ESTABLISHMENTS  
BY DIVISION OF INDUSTRY

## สารบัญตารางสถิติ

### LIST OF STATISTICAL TABLES

		หน้า
ตอนที่ 2	ข้อมูลการดำเนินงานกิจการจำแนกตามขนาดหมวดย่อยอุตสาหกรรม	
Part 2	Operation Information of Establishments by Division of Industry	
ตาราง 1	สถิติมูลฐานอุตสาหกรรมการผลิตในปี 2559 จำแนกตามหมวดย่อยอุตสาหกรรม	95
Table 1	Summary of Basic Statistics for Manufacturing Establishments in 2016 by Division of Industry	95
ตาราง 2	มูลค่าผลผลิตของสถานประกอบการอุตสาหกรรมการผลิตในปี 2559 จำแนกตามหมวดย่อยอุตสาหกรรม	96-97
Table 2	Value of Gross Output of Manufacturing Establishments in 2016 by Division of Industry	96-97
ตาราง 3	ค่าใช้จ่ายขั้นกลางของสถานประกอบการอุตสาหกรรมการผลิตในปี 2559 จำแนกตามหมวดย่อยอุตสาหกรรม	98
Table 3	Intermediate Consumption of Manufacturing Establishments in 2016 by Division of Industry	98
ตาราง 4	คนทำงานในสถานประกอบการอุตสาหกรรมการผลิตในปี 2559 จำแนกตามสถานภาพการทำงาน เพศ และหมวดย่อยอุตสาหกรรม	99
Table 4	Persons Engaged in Manufacturing Establishments in 2016 by Work Status, Sex and Division of Industry	99
ตาราง 5	จำนวนสถานประกอบการอุตสาหกรรมการผลิต จำแนกตามจำนวนวันทำงานต่อสัปดาห์ จำนวนชั่วโมงทำงานเฉลี่ยต่อวันของลูกจ้าง และหมวดย่อยอุตสาหกรรม	100-101
Table 5	Number of Manufacturing Establishments by Working Days Per Week, Working Hours Per Day of Employees and Division of Industry	100-101
ตาราง 6	ลูกจ้างเช่า/แรงงานเช่าในสถานประกอบการอุตสาหกรรมการผลิตในปี 2559 จำแนกตามสถานภาพการทำงาน เพศและหมวดย่อยอุตสาหกรรม	102-103
Table 6	Leased Employees in Manufacturing Establishments in 2016 by Work Status, Sex and Division of Industry	102-103
ตาราง 7	ค่าตอบแทนแรงงานในปี 2559 จำแนกตามหมวดย่อยอุตสาหกรรม	104
Table 7	Remuneration in 2016 by Division of Industry	104
ตาราง 8	มูลค่าวัตถุดิบและวัสดุประกอบฯ และสินค้าคงเหลือต้นปีและปลายปี 2559 จำแนกตามหมวดย่อยอุตสาหกรรม	105
Table 8	Value of Stocks at the Beginning and the End of 2016 by Division of Industry	105

ตาราง 9	ส่วนเปลี่ยนแปลงของมูลค่าวัตถุดิบและวัสดุประกอบฯ และสินค้าคงเหลือในปี 2559 จำแนกตามหมวดย่อยอุตสาหกรรม	106-107
Table 9	Change in Value of Stocks in 2016 by Division of Industry	106-107
ตาราง 10	ค่าใช้จ่ายทั้งสิ้นของสถานประกอบการอุตสาหกรรมการผลิตในปี 2559 จำแนกตาม หมวดย่อยอุตสาหกรรม	108
Table 10	Total Expenses of Manufacturing Establishments in 2016 by Division of Industry	108
ตาราง 11	รายรับทั้งสิ้นของสถานประกอบการอุตสาหกรรมการผลิตในปี 2559 จำแนกตามขนาด หมวดย่อยอุตสาหกรรม	109
Table 11	Total Receipts of Manufacturing Establishments in 2016 by Division of Industry	109
ตาราง 12	มูลค่าตามบัญชีของสินทรัพย์ถาวรในปี 2559 จำแนกตามขนาดของสถานประกอบการ	110
Table 12	Book Value of Fixed Assets in 2016 by Division of Industry	110
ตาราง 13	มูลค่าสินทรัพย์ถาวรที่เปลี่ยนแปลงระหว่างมกราคม - ธันวาคม 2559 จำแนกตามหมวด ย่อยอุตสาหกรรม	111-112
Table 13	Value of Fixed Assets Changed in January - December 2016 by Division of Industry	111-112

ตาราง 1 สถิติอุตสาหกรรมการผลิตในปี 2559 จำแนกตามหมวดข้อยอุตสาหกรรม

Table 1 Summary of Basic Statistics for Manufacturing Establishments in 2016 by Division of Industry

รหัส Code	หน่วยข้อยอุตสาหกรรม Manufacturing establishments	จำนวน Number of establishments	จำนวน คนทำงาน Number of persons engaged	ลูกจ้าง Employees		มูลค่าเพิ่ม Value added	มูลค่าส่งออก Value of gross output	ค่าใช้จ่าย ขั้นกลาง Intermediate consumption	มูลค่าเพิ่ม Value added	Division of industry
				จำนวน Number	ค่าตอบแทน แรงงาน Remuneration					
		<b>1,454</b>	<b>8,892</b>	<b>6,987</b>	<b>560,428.3</b>	<b>5,849,309.8</b>	<b>4,334,726.8</b>	<b>1,514,583.0</b>	<b>Satun</b>	
10	การผลิตภัตตาคาร	546	2,968	2,184	193,178.6	2,323,996.6	1,630,720.0	693,276.6	Manufacture of food products	
11	การผลิตเครื่องดื่ม	35	162	114	8,607.0	21,857.5	10,422.0	11,435.5	Manufacture of beverages	
13	การผลิตสิ่งทอ	21	278	253	1,066.2	8,955.4	5,360.4	3,595.0	Manufacture of textiles	
14	การผลิตเสื้อผ้าเครื่องแต่งกาย	313	567	208	10,422.9	64,092.2	33,971.3	30,120.9	Manufacture of wearing apperals	
16	การผลิตไม้และผลิตภัณฑ์จากไม้และไม้กอก (ยกเว้นเฟอร์นิเจอร์)	78	1,243	1,128	72,759.7	980,682.7	713,119.4	267,563.3	Manufacture of wood and of products of wood and cork	
18	การพิมพ์และการผลิตสิ่งพิมพ์ทุกชนิด	24	55	28	2,893.0	17,104.1	11,077.2	6,026.9	Printing and reproduction of recorded media	
19	การผลิตกระดาษและผลิตภัณฑ์กระดาษ	1	D	D	D	D	D	D	Manufacture of coke and refined petroleum products	
20	การผลิตเคมีภัณฑ์และผลิตภัณฑ์เคมี	7	96	92	3,305.4	8,884.5	6,360.1	2,524.4	Manufacture of chemicals and chemical products	
21	การผลิตเภสัชภัณฑ์ เคมีภัณฑ์ที่ใช้รักษาโรค และผลิตภัณฑ์จากพืชและสัตว์ที่ใช้รักษาโรค	1	D	D	D	D	D	D	Manufacture of pharmaceuticals, medicinal chemical and botanical products	
22	การผลิตพลาสติกยางและพลาสติก	21	2,078	2,063	198,498.0	1,917,072.2	1,567,619.8	349,452.4	Manufacture of rubber and plastic products	
23	การผลิตผลิตภัณฑ์อื่นๆ ที่ทำจากแร่โลหะ	62	397	319	30,652.6	200,893.2	153,970.3	46,923.0	Manufacture of other non-metallic mineral products	
25	การผลิตภัณฑ์โลหะประดิษฐ์ (ยกเว้นเครื่องจักรและอุปกรณ์)	188	483	255	20,665.4	187,152.5	129,995.2	57,157.3	Manufacture of fabricated metal products (excepts machinery and equipment)	
26	การผลิตภัณฑ์คอมพิวเตอร์ อิเล็กทรอนิกส์ และอุปกรณ์ที่ใช้ในทางทัศนศาสตร์	1	D	-	-	D	D	D	Manufacture of computers, electronic and optical products	
29	การผลิตยานยนต์ รถพ่วง และรถกึ่งพ่วง	9	17	3	216.0	2,798.6	1,547.6	1,251.0	Manufacture of motor vehicles, trailers and semi-trailers	
30	การผลิตอุปกรณ์ขนส่งอื่นๆ	10	16	6	442.0	2,678.7	1,478.0	1,200.8	Manufacture of other transport equipment	
31	การผลิตเฟอร์นิเจอร์	19	126	102	4,242.3	24,311.6	13,299.9	11,011.7	Manufacture of furniture	
32	การผลิตผลิตภัณฑ์อื่นๆ	71	205	98	2,119.9	12,772.9	7,238.6	5,534.3	Other manufacturing	
33	การซ่อมแซมการติดตั้งเครื่องจักรและอุปกรณ์	43	153	102	8,306.2	40,141.8	27,440.7	12,701.2	Repair and installation of machinery and equipment	
37	การจัดจำหน่าย	1	D	D	D	D	D	D	Sewerage	
38	การเก็บรวบรวมของเสีย การบำบัด และการกำจัดของเสีย รวมถึงการนำของเสียกลับมาใช้ใหม่	2	D	-	-	D	D	D	Waste collection, treatment and disposal activities; materials recovery	
58	การจัดพิมพ์จำหน่ายหรือเผยแพร่	1	D	D	D	D	D	D	Publishing activities	

หมายเหตุ : D หมายถึง ตัวเลขที่ไม่เปิดเผย

Note : D means disclosure prohibited.

ที่มา : สำนักงานอุตสาหกรรม พ.ศ.2560 จังหวัด สตูล สำนักงานสถิติแห่งชาติ กระทรวงดิจิทัลเพื่อเศรษฐกิจและสังคม

Source : The 2017 Industrial Census, Satun Province, National Statistical Office, Ministry of Digital Economy and Society.

ตาราง 2 มูลค่าผลิตภัณฑ์ของสถานประกอบการอุตสาหกรรมผลิตในปี 2559 จำแนกตามหมวดผลิตภัณฑ์อุตสาหกรรม

Table 2 Value of Gross Output of Manufacturing Establishments In 2016 by Division of Industry

รหัส Code	หมวดผลิตภัณฑ์อุตสาหกรรม	จำนวน สถาน- ประกอบการ Number of establishments	รวม Total	มูลค่าขายผลผลิต Sales of goods produced	รายได้จากการ ขายสินค้า ที่ออกมาจำหน่าย ในสภาพเดิม Sales of goods purchased for resale	รายได้จากการ รับจ้างทำกร ผลิตสินค้า Receipts for contract and commission work	รายได้จากการ ให้บริการ บำรุงรักษา ซ่อมแซมและติดตั้ง ให้แก่สถาน ประกอบการอื่น Receipts for repair and installation work etc.	รายได้จากการ ให้เช่าอาคาร ฯลฯ และรายรับอื่น ๆ Receipts for rent on building etc. and other receipts	ส่วนเปลี่ยนแปลง มูลค่าสินค้าคงเหลือ Change in value of stocks of goods	Division of industry
จังหวัดสุบล										
10	การผลิตผลิตภัณฑ์อาหาร	1,454	5,849,309.7	5,828,335.2	63,647.4	1,264.1	38.4	14,121.6	-58,096.9	Satun
11	การผลิตเครื่องดื่ม	546	2,323,996.6	2,337,018.5	4,479.2	10.0	-	3,968.2	-21,479.2	Manufacture of food products
13	การผลิตสิ่งทอ	35	21,857.5	21,803.9	1.0	-	-	-	52.6	Manufacture of beverages
14	การผลิตเสื้อผ้าเครื่องแต่งกาย	21	8,955.4	8,926.2	119.1	5.0	-	100.0	-194.8	Manufacture of textiles
16	การผลิตไม้และผลิตภัณฑ์จากไม้และไม้ก๊อก ไม้เนื้อ เฟอร์นิเจอร์) การผลิตสิ่งของจากพางและวัสดุสถานอื่นๆ	313	64,092.2	65,047.8	872.8	-	-	100.0	-1,928.4	Manufacture of wearing apparels
18	การพิมพ์และการผลิตซ้ำสิ่งพิมพ์ที่ซื้อ	78	980,682.7	999,171.3	31,791.7	-	-	158.3	-50,438.6	Manufacture of wood and of products of wood and cork (except furniture); manufacture of articles of straw and plaiting materials
19	การผลิตถ่านโค้กและผลิตภัณฑ์ที่ได้จากการถลุงแร่เหล็ก	24	17,104.1	16,597.8	278.3	236.0	-	-	-8.0	Printing and reproduction of recorded media
20	การผลิตเคมีภัณฑ์และผลิตภัณฑ์เคมี	1	D	D	D	-	-	-	D	Manufacture of coke and refined petroleum products
21	การผลิตเภสัชภัณฑ์ เคมีภัณฑ์ที่ใช้รักษาโรค และผลิตภัณฑ์ จากพืชและสัตว์ที่ใช้รักษาโรค	7	8,884.5	8,604.0	-	-	-	350.0	-69.5	Manufacture of chemicals and chemical products
22	การผลิตผลิตภัณฑ์ยางและพลาสติก	1	D	D	-	-	-	-	D	Manufacture of pharmaceuticals, medicinal chemical and botanical products
23	การผลิตผลิตภัณฑ์อื่นๆ ที่ทำจากแร่โลหะ	21	1,917,072.2	1,883,761.2	1,247.4	-	-	7,833.7	24,230.0	Manufacture of rubber and plastic products
25	การผลิตผลิตภัณฑ์โลหะประดิษฐ์ (ยกเว้นเครื่องจักรและ อุปกรณ์)	62	200,893.2	191,770.3	11,019.9	504.5	38.4	-	-2,439.9	Manufacture of other non-metallic mineral products
26	การผลิตผลิตภัณฑ์คอมพิวเตอร์ อิเล็กทรอนิกส์ และ อุปกรณ์ที่ใช้ในทางทันตศาสตร์	188	187,152.5	188,309.2	239.9	62.1	-	901.8	-2,360.5	Manufacture of fabricated metal products (excepts machinery and equipment)
29	การผลิตยานยนต์ รถพ่วง และรถกึ่งพ่วง	1	D	D	-	-	-	-	D	Manufacture of computers, electronic and optical products
30	การผลิตอุปกรณ์ขนส่งอื่นๆ	9	2,798.6	2,849.1	-	-	-	-	-50.5	Manufacture of motor vehicles, trailers and semi-trailers
		10	2,678.7	2,812.2	-	10.0	-	-	-143.5	Manufacture of other transport equipment

ตาราง 2 มูลค่าผลิตภัณฑ์ของสถานประกอบการอุตสาหกรรมผลิตในปี 2559 จำแนกตามหมวดหมู่ของอุตสาหกรรม (ต่อ)

Table 2 Value of Gross Output of Manufacturing Establishments In 2016 by Division of Industry (cont.)

รหัส Code	หมวดหมู่ของอุตสาหกรรม	จำนวน สถาน- ประกอบการ Number of establishments	รวม Total	มูลค่าขายผลผลิต Sales of goods produced	รายได้จากการ ขายสินค้า ที่ซื้อจําหน่าย ในสภาพเดิม Sales of goods purchased for resale	รายได้จากการ รับจ้างเหมาทําก่อ ผลิตสินค้า Receipts for contract and commission work	รายได้จากการ ให้บริการ บํารุงรักษา ซ่อมแซมและติดตั้ง ให้แก่สถาน ประกอบการอื่น Receipts for repair and installation work etc.	รายได้จากการ ให้เช่าอาคาร ฯลฯ และรายรับอื่น ๆ Receipts for rent on building etc. and other receipts	ส่วนเปลี่ยนแปลง มูลค่าสินค้าคงเหลือ Change in value of stocks of goods	Division of industry
31	การผลิตเฟอร์นิเจอร์	19	24,311.6	11,838.8	12,013.1	140.0	-	500.0	-180.3	Manufacture of furniture
32	การผลิตผลิตภัณฑ์อื่น ๆ	71	12,772.9	12,593.5	80.0	296.5	-	209.6	-406.7	Other manufacturing
33	การซ่อมและการติดตั้งเครื่องจักรและอุปกรณ์	43	40,141.8	39,180.9	1,205.2	-	-	-	-244.3	Repair and installation of machinery and equipment
37	การจัดหาน้ำเสีย	1	D	D	-	-	-	-	-	Sewerage
38	การเก็บรวบรวมของเสีย การบำบัด และการกำจัดของเสีย รวมถึงการนำของเสียกลับมาใช้ใหม่	2	D	D	-	-	-	-	D	Waste collection, treatment and disposal activities; materials recovery
58	การจัดพิมพ์จำหน่ายหรือเผยแพร่	1	D	D	-	-	-	-	D	Publishing activities

หมายเหตุ : D หมายถึง ตัวเลขที่ไม่เปิดเผย

Note : D means disclosure prohibited.

ที่มา : สำมะโนอุตสาหกรรม พ.ศ.2560 จังหวัด สตูล สำนักงานสถิติแห่งชาติ กระทรวงดิจิทัลเพื่อเศรษฐกิจและสังคม

Source : The 2017 Industrial Census, Satun Province, National Statistical Office, Ministry of Digital Economy and Society.

ตาราง 3 ค่าใช้จ่ายขั้นกลางของสถานประกอบการอุตสาหกรรมผลิตในปี 2559 จำแนกตามหมวดย่อยอุตสาหกรรม  
Table 3 Intermediate Consumption of Manufacturing Establishments In 2016 by Division of Industry

รหัส Code	หมวดย่อยอุตสาหกรรม	จำนวน สถาน- ประกอบการ Number of establishments	รวม Total	ค่าซื้อวัตถุดิบ และวัสดุประกอบ ที่ใช้ในการผลิต Purchase of materials and components	ค่าเชื้อเพลิง Cost of fuels	ค่าไฟฟ้า ที่ใช้ในการผลิต Cost of electricity used in production	ค่าติดตั้งซ่อมแซมและ บำรุงรักษาสินค้า ที่จำหน่ายให้ลูกค้า Cost of repair and maintenance sales of goods of purchase	ค่าติดตั้งซ่อมแซมและ บำรุงรักษาเครื่องจักร เครื่องมือ Cost of repair and maintenance of machinery and equipment	ค่าซื้อสินค้า ที่ซื้อจากร้านค้า ในสภาพเดิม Purchase of goods for resale	ค่าจ้างหน้าขายให้ สถานประกอบการ อื่นผลิตสินค้าให้ Cost of contract and commission work	ค่ากรรมเมื่อมีค่าใช้จ่าย สำหรับ ดูจ้างเข้า Fees paid for leased employees	ค่าใช้จ่ายอื่น ๆ Other expenses	ส่วนเสียเปลี่ยนแปลง มูลค่าวัตถุดิบและ วัสดุประกอบฯ คงเหลือ Change in value of stocks of materials and components	Division of Industry	Satun
10	การผลิตผลิตภัณฑ์อาหาร	546	1,630,720.0	1,463,243.7	8,824.9	32,765.8	246.7	8,462.0	3,736.4	-	-	137,626.2	24,185.7	Manufacture of food products	
11	การผลิตเครื่องดื่ม	35	10,422.0	6,164.0	1.30	1,026.8	-	636.5	-	-	-	2,406.0	-1,758	Manufacture of beverages	
13	การผลิตสิ่งทอ	21	5,360.4	4,152.2	-	103.4	1.9	8.2	99.7	10.0	-	903.0	-82.0	Manufacture of textiles	
14	การผลิตเครื่องแต่งกาย	313	33,971.3	25,299.8	-	2,617.7	-	292.1	579.5	198.7	-	3,880.4	-1,103.2	Manufacture of wearing apparel	
16	การผลิตไม้และผลิตภัณฑ์จากไม้และไม้กัก (ยกเว้นเฟอร์นิเจอร์จากการผลิตจากฟางและวัสดุสังเคราะห์)	78	713,119.4	508,039.8	19,163.7	22,604.6	3.2	7,390.1	34,111.2	42.0	-	69,484.7	-12,280.1	Manufacture of wood and products of wood and cork (except furniture); manufacture of articles of straw and plaiting materials	
18	การพิมพ์และการผลิตสื่ออื่นที่จับต้องได้	24	11,077.2	8,196.8	10.5	804.0	-	220.7	77.0	20.0	-	1,557.5	-190.8	Printing and reproduction of recorded media	
19	การผลิตถ่านโค้กและผลิตภัณฑ์ที่ได้จากการถลุงแร่เหล็ก	1	D	D	D	D	-	D	D	-	-	-	D	Manufacture of coke and refined petroleum products	
20	การผลิตเคมีภัณฑ์และผลิตภัณฑ์	7	6,360.1	2,671.7	2,413.2	587.3	-	102.0	-	-	-	534.1	-51.7	Manufacture of chemicals and chemical products	
21	การผลิตเภสัชภัณฑ์ เคมีภัณฑ์ที่ใช้รักษาโรค และผลิตภัณฑ์ที่ใช้ทางการแพทย์	1	D	D	D	D	-	-	-	-	-	-	D	Manufacture of pharmaceuticals, medicinal chemical and botanical products	
22	การผลิตผลิตภัณฑ์ยางและพลาสติก	21	1,567,619.8	1,443,348.6	15,980.5	26,815.5	8.9	3,343.0	679.5	-	-	65,793.3	-11,650.6	Manufacture of rubber and plastic products	
23	การผลิตผลิตภัณฑ์โลหะ	62	153,970.3	98,757.7	5,306.3	15,250.1	192.0	1,454.9	8,197.0	-	-	22,903.8	-1,908.4	Manufacture of other non-metallic mineral products	
25	การผลิตผลิตภัณฑ์โลหะประดิษฐ์ (ยกเว้นเครื่องจักรและอุปกรณ์)	188	129,995.2	116,733.3	195.3	3,377.2	-	581.3	102.1	-	-	7,333.1	-1,672.2	Manufacture of fabricated metal products (except machinery and equipment)	
26	การผลิตผลิตภัณฑ์คอมพิวเตอร์ อิเล็กทรอนิกส์ และอุปกรณ์ที่ใช้ในทางทหาร	1	D	D	-	D	-	-	-	-	-	-	D	Manufacture of computers, electronic and optical products	
29	การผลิตยานยนต์ รถพ่วง และรถกึ่งพ่วง	9	1,547.6	1,107.0	10.6	53.2	3.2	25.1	-	-	-	325.1	-23.4	Manufacture of motor vehicles, trailers and semi-trailers	
30	การผลิตอุปกรณ์ขนส่งอื่นๆ	10	1,478.0	1,058.0	2.4	55.6	0.5	22.2	-	-	-	126.6	-212.7	Manufacture of other transport equipment	
31	การผลิตเฟอร์นิเจอร์	19	13,299.9	12,494.2	10.0	141.1	-	71.5	8.9	-	-	474.1	-1,002	Manufacture of furniture	
32	การผลิตผลิตภัณฑ์อื่นๆ	71	7,238.6	5,982.0	33.3	168.6	-	-	-	84.0	-	688.6	-282.2	Other manufacturing	
33	การซ่อมและการติดตั้งเครื่องจักรและอุปกรณ์	43	27,440.7	21,352.4	73.0	1,225.5	204.3	242.6	616.0	-	-	2,775.0	-951.9	Repair and installation of machinery and equipment	
37	การจัดทำน้ำเสีย	1	D	D	D	D	-	-	-	-	-	-	D	Sewerage	
38	การบำบัดรวมของเสีย การบำบัด และการกำจัดของเสีย รวมถึงการนำของเสียกลับมาใช้ใหม่	2	D	D	-	D	-	-	-	-	-	-	D	Waste collection, treatment and disposal activities; materials recovery	
58	การจัดพิมพ์จำหน่ายหรือเผยแพร่	1	D	D	-	D	-	D	-	-	-	-	D	Publishing activities	

หมายเหตุ : D หมายถึง ตัวเลขที่ไม่เปิดเผย  
 Note : D means disclosure prohibited.  
 ที่มา : สำนักงานอุตสาหกรรม พ.ศ.2560 จังหวัด สตูล สำนักงานสถิติแห่งชาติ กระทรวงดิจิทัลเพื่อเศรษฐกิจและสังคม  
 Source : The 2017 Industrial Census, Satun Province, National Statistical Office, Ministry of Digital Economy and Society.



ตาราง 4 คนทำงานในสถานประกอบการอุตสาหกรรมผลิตในปี 2559 จำแนกตามสถานภาพการทำงาน เพศ และจำนวนตามหมวดย่อยอุตสาหกรรม  
Table 4 Persons Engaged in Manufacturing Establishments in 2016 by Work Status, Sex and by Division of Industry

รหัส Code	จำนวน สถาน- ประกอบการ Number of establishments	รวม Total		คนทำงานโดยไม่ได้รับค่าจ้าง/ เงินเดือน Unpaid workers		รวม Total		ผู้ปฏิบัติงานไม่มีฝีมือ Unskilled labour		ผู้ปฏิบัติงานมีฝีมือ Skill labour		รวม Total		ลูกจ้างอื่น ๆ Other employees		Division of industry					
		ชาย Male	หญิง Female	ชาย Male	หญิง Female	ชาย Male	หญิง Female	ชาย Male	หญิง Female	ชาย Male	หญิง Female	ชาย Male	หญิง Female	ชาย Male	หญิง Female						
		8,892	4,283	4,609	1,905	796	1,109	6,894	3,436	3,998	4,714	2,578	2,135	2,121	858		1,263	152	51	101	
10	การผลิตผลิตภัณฑ์อาหาร	546	2,968	679	2,289	784	261	414	1,748	1,152	225	927	1,010	189	821	22	4	18	Manufacture of food products		
11	การผลิตเครื่องดื่ม	35	162	100	63	48	33	16	112	67	45	33	31	48	34	14	3	-	3	Manufacture of beverages	
13	การผลิตสิ่งทอ	21	278	203	75	25	9	16	253	195	59	27	1	26	194	33	-	-	-	Manufacture of textiles	
14	การผลิตเสื้อผ้าเครื่องแต่งกาย	313	567	39	528	359	36	323	208	3	205	178	3	175	30	-	-	-	-	Manufacture of wearing apparels	
16	การผลิตไม้และผลิตภัณฑ์จากไม้และไม้ก๊อก (ยกเว้นเฟอร์นิเจอร์การผลิตของภาคป่าและ วัสดุถักสานอื่น ๆ)	78	1,243	645	598	115	49	66	1,069	575	494	308	160	601	267	334	59	21	38	Manufacture of wood and of products of wood and cork (except furniture); manufacture of articles of straw and plaiting materials	
18	การพิมพ์และการผลิตสื่อบันทึกข้อมูล	24	55	28	27	27	19	8	28	9	26	9	17	2	-	2	-	-	-	Printing and reproduction of recorded media	
19	การผลิตถ่านโค้กและผลิตภัณฑ์ที่ได้จากการถลุง ปิโตรเลียม	1	D	D	-	-	-	-	D	D	-	D	D	-	-	-	-	D	-	D	Manufacture of coke and refined petroleum products
20	การผลิตเคมีภัณฑ์และผลิตภัณฑ์เคมี	7	96	19	77	4	-	4	88	19	69	85	16	69	3	3	4	-	4	Manufacture of chemicals and chemical products	
21	การผลิตเวชภัณฑ์ เคมีภัณฑ์ที่ใช้รักษาโรค และ ผลิตภัณฑ์จากพืชและสัตว์ที่ใช้รักษาโรค	1	D	-	D	-	-	-	D	D	-	D	D	-	-	-	-	-	-	Manufacture of pharmaceuticals, medicinal chemical and botanical products	
22	การผลิตผลิตภัณฑ์อื่น ๆ ที่ทำจากยางเอไคชะ	21	2,078	1,455	623	15	7	9	2,032	1,436	596	2,006	1,420	586	26	16	10	31	12	19	Manufacture of rubber and plastic products
23	การผลิตผลิตภัณฑ์อื่น ๆ ที่ทำจากแร่โลหะ	62	397	321	76	78	57	20	295	250	45	202	172	30	93	78	15	25	14	10	Manufacture of other non-metallic mineral products
25	การผลิตผลิตภัณฑ์โลหะประดิษฐ์ (ยกเว้น เครื่องจักรและอุปกรณ์)	188	483	451	32	228	204	24	253	247	6	195	189	6	58	58	2	-	2	Manufacture of fabricated metal products (excepts machinery and equipment)	
26	การผลิตผลิตภัณฑ์คอมพิวเตอร์ อิเล็กทรอนิกส์ และอุปกรณ์ที่ใช้ในทางวิทยาศาสตร์	1	D	D	-	D	D	-	-	-	-	-	-	-	-	-	-	-	-	Manufacture of computers, electronic and optical products	
29	การผลิตยานยนต์ รถพ่วง และรถกึ่งพ่วง	9	17	14	3	14	12	3	3	3	-	3	3	-	-	-	-	-	-	Manufacture of motor vehicles, trailers and semi-trailers	
30	การผลิตอุปกรณ์ขนส่งอื่น ๆ	10	16	16	-	10	10	-	6	6	-	6	6	-	-	-	-	-	-	Manufacture of other transport equipment	
31	การผลิตเฟอร์นิเจอร์	19	126	121	5	25	22	2	102	99	3	91	88	3	11	11	-	-	-	Manufacture of furniture	
32	การผลิตผลิตภัณฑ์อื่น ๆ	71	205	40	164	106	27	80	98	14	85	95	12	83	4	2	2	-	-	-	Other manufacturing
33	การซ่อมและการติดตั้งเครื่องจักรและอุปกรณ์	43	153	131	22	50	44	6	96	86	10	87	80	7	10	7	3	6	-	6	Repair and installation of machinery and equipment
37	การจัดการน้ำเสีย	1	D	D	D	D	-	D	D	D	-	D	D	-	-	-	-	-	-	-	Sewerage
38	การเก็บรวบรวมของเสีย การบำบัด และการกำจัด ของเสีย รวมถึงการนำของเสียกลับมาใช้ใหม่	2	D	D	D	D	D	-	-	-	-	-	-	-	-	-	-	-	-	-	Waste collection, treatment and disposal activities; materials recovery
58	การจัดพิมพ์จำหน่ายหรือเผยแพร่	1	D	-	D	D	-	D	D	D	-	D	D	-	-	-	-	-	-	-	Publishing activities

หมายเหตุ : D หมายถึง ตัวเลขที่ไม่เปิดเผย

Note : D means disclosure prohibited.

ที่มา : สำมะโนอุตสาหกรรม พ.ศ.2560 จังหวัด สตูล สำนักงานสถิติแห่งชาติ กระทรวงดิจิทัลเพื่อเศรษฐกิจและสังคม

Source : The 2016 Industrial Census, Satun Province, National Statistical Office, Ministry of Digital Economy and Society.

ตาราง 5 จำนวนสถานประกอบการอุตสาหกรรมผลิต จำนวนตามจำนวนวันทำงานเฉลี่ยต่อวันของลูกจ้าง และจำแนกตามหน่วยอุตสาหกรรม  
Table 5 Number of Manufacturing Establishments by Working Days Per Week, Working Hours Per Day of Employees and by Division of Industry

รหัส Code	หน่วยอุตสาหกรรม Division of industry	จำนวน										Division of industry														
		คนทำงานที่ไม่ได้รับค่าจ้างเงินเดือน					ลูกจ้างในกรรมสิทธิ์																			
		จำนวนวันทำงานต่อสัปดาห์		จำนวนชั่วโมงทำงานต่อสัปดาห์		จำนวนวันทำงานต่อสัปดาห์		จำนวนชั่วโมงทำงานต่อสัปดาห์		จำนวนวันทำงานต่อสัปดาห์			จำนวนชั่วโมงทำงานต่อสัปดาห์													
≤ 5	6	7	< 8	8 - 10	11 - 12	> 12	≤ 5	6	7	< 8	8 - 10	11 - 12	> 12													
		1,454	554	447	347	963	386	0	0	179	229	52	210	249	1	0	1	27	5	3	29	0	0	Satun		
10	การผลิตผลิตภัณฑ์อาหาร	546	257	118	129	406	97	-	-	60	40	16	80	36	-	-	-	4	1	-	5	-	-	-	Manufacture of food products	
11	การผลิตเครื่องดื่ม	35	10	5	16	16	15	-	-	3	14	13	17	13	-	-	-	-	-	3	-	3	-	-	-	Manufacture of beverages
12	การผลิตผลิตภัณฑ์ยาสูบ	-	-	-	-	-	-	-	-	-	-	-	-	-	-	-	-	-	-	-	-	-	-	-	-	Manufacture of tobacco products
13	การผลิตสิ่งทอ	21	10	7	2	13	6	-	-	8	2	-	6	4	-	-	-	-	-	-	-	-	-	-	-	Manufacture of textiles
14	การผลิตเครื่องจักรกล	313	67	70	169	236	70	-	-	21	3	4	8	20	-	-	-	-	-	-	-	-	-	-	-	Manufacture of wearing apparel
16	การผลิตไม้และผลิตภัณฑ์ไม้ที่ไม่ถัก (ยกเว้นเฟอร์นิเจอร์การผลิตสิ่งของทางเกษตร)	78	33	23	10	62	4	-	-	7	10	6	11	12	-	-	-	1	7	-	2	6	-	-	-	Manufacture of wood and of products of wood and cork (except furniture); manufacture of articles of straw and plaiting materials
17	การผลิตกระดาษและผลิตภัณฑ์กระดาษ	-	-	-	-	-	-	-	-	-	-	-	-	-	-	-	-	-	-	-	-	-	-	-	-	Manufacture of paper and paper products
18	การพิมพ์และการผลิตสิ่งพิมพ์ที่ขจัด	24	7	11	5	9	13	-	-	-	10	-	-	-	-	-	-	-	-	-	-	-	-	-	-	Printing and reproduction of recorded media
19	การผลิตยานยนต์และผลิตภัณฑ์ที่ได้จากการถลุงดีบุก	1	-	-	-	-	-	-	-	-	-	-	-	-	-	-	-	-	-	-	-	-	-	-	-	Manufacture of coke and refined petroleum products
20	การผลิตเคมีภัณฑ์และผลิตภัณฑ์เคมี	7	2	-	-	2	-	-	-	4	2	-	5	1	-	-	-	-	1	-	-	1	-	-	-	Manufacture of chemicals and chemical products
21	การผลิตผลิตภัณฑ์ที่มีส่วนผสมที่ใช้ยาสูบ และผลิตภัณฑ์จากพืชและสัตว์ที่ใช้รักษาโรค	1	-	-	-	-	-	-	-	D	-	-	D	-	-	-	-	-	-	-	-	-	-	-	-	Manufacture of pharmaceuticals, medicinal chemical and botanical products
22	การผลิตผลิตภัณฑ์ยางและพลาสติก	21	2	4	1	3	4	-	-	4	11	5	7	12	1	-	-	3	1	1	3	-	-	-	-	Manufacture of rubber and plastic products
23	การผลิตผลิตภัณฑ์อื่น ๆ ที่ทำจากแร่โลหะ	62	33	20	3	35	21	-	-	23	24	5	22	30	-	-	-	7	-	-	7	-	-	-	-	Manufacture of other non-metallic mineral products
24	การผลิตโลหะขั้นมูลฐาน	-	-	-	-	-	-	-	-	-	-	-	-	-	-	-	-	-	-	-	-	-	-	-	-	Manufacture of basic metals
25	การผลิตผลิตภัณฑ์โลหะประดิษฐ์ (ยกเว้นเครื่องจักรและอุปกรณ์)	188	63	123	1	84	103	-	-	35	78	-	32	81	-	-	-	2	-	-	2	-	-	-	-	Manufacture of fabricated metal products (excepts machinery and equipment)
26	การผลิตผลิตภัณฑ์คอมพิวเตอร์ อิเล็กทรอนิกส์ และอุปกรณ์ที่ใช้ในทางเทคโนโลยีสารสนเทศ	1	D	-	-	-	-	-	-	-	-	-	-	-	-	-	-	-	-	-	-	-	-	-	-	Manufacture of computers, electronic and optical products
29	การผลิตยานยนต์ รถพวง และรถจักรยานยนต์	9	1	6	1	4	5	-	-	-	3	-	-	3	-	-	-	-	-	-	-	-	-	-	-	Manufacture of motor vehicles, trailers and semi-trailers
30	การผลิตอุปกรณ์ขนส่งอื่น ๆ	10	6	4	-	10	-	-	-	3	1	-	3	1	-	-	-	-	-	-	-	-	-	-	-	Manufacture of other transport equipment
31	การผลิตเฟอร์นิเจอร์	19	10	7	-	13	4	-	-	3	4	-	4	3	-	-	-	-	-	-	-	-	-	-	-	Manufacture of furniture
32	การผลิตผลิตภัณฑ์อื่น ๆ	71	39	17	10	59	8	-	-	7	3	2	12	-	-	-	-	-	-	-	-	-	-	-	-	Other manufacturing

หมายเหตุ : D หมายถึง ตัวเลขที่ไม่เปิดเผย  
 Note : D means disclosure prohibited.  
 ที่มา : สำมะโนอุตสาหกรรม พ.ศ.2560 จังหวัด สตูล สำนักงานสถิติแห่งชาติ กระทรวงดิจิทัลเพื่อเศรษฐกิจและสังคม  
 Source : The 2016 Industrial Census, Satun Province, National Statistical Office, Ministry of Digital Economy and Society.



ตาราง 6 ลูกจ้างเข้า/แรงงานเข้าในสถานประกอบการอุตสาหกรรมผลิตในปี 2559 จำแนกตามสถานภาพการทำงาน เพศ และจำแนกตามหมวดย่อยอุตสาหกรรม  
Table 6 Leased Employees in Manufacturing Establishments In 2016 by Work Status, Sex and by Division of Industry

รหัส Code	จำนวน สถาน- ประกอบกร Number of establishments	ลูกจ้างเข้า/แรงงานเข้า		Division of industry
		ไม่มีลูกจ้างเข้า No leased employees	Leased employees	
	จำนวน Number	ร้อยละ %		
	<b>1,454</b>	<b>100.0</b>	<b>1,454</b>	<b>Satun</b>
10	การผลิตผลิตภัณฑ์อาหาร	546	100.0	Manufacture of food products
11	การผลิตเครื่องดื่ม	35	100.0	Manufacture of beverages
13	การผลิตสิ่งทอ	21	100.0	Manufacture of textiles
14	การผลิตเสื้อผ้าเครื่องแต่งกาย	313	100.0	Manufacture of wearing apparels
16	การผลิตไม้และผลิตภัณฑ์จากไม้และไม้กอก (ยกเว้นเฟอร์นิเจอร์) การผลิตสิ่งของจากพางและวัสดุจากสถานอื่นๆ	78	100.0	Manufacture of wood and of products of wood and cork (except furniture); manufacture of articles of straw and plaiting materials
18	การพิมพ์และการผลิตซ้ำสื่อบันทึกข้อมูล	24	100.0	Printing and reproduction of recorded media
19	การผลิตถ่านโค้กและผลิตภัณฑ์ที่ได้จากการถลุงแร่ปิโตรเลียม	1	100.0	Manufacture of coke and refined petroleum products
20	การผลิตเคมีภัณฑ์และผลิตภัณฑ์เคมี	7	100.0	Manufacture of chemicals and chemical products
21	การผลิตเภสัชภัณฑ์ เคมีภัณฑ์ที่ใช้รักษาโรค และผลิตภัณฑ์จากพืชและสัตว์ที่ใช้รักษาโรค	1	100.0	Manufacture of pharmaceuticals, medicinal chemical and botanical products
22	การผลิตผลิตภัณฑ์ยางและพลาสติก	21	100.0	Manufacture of rubber and plastic products
23	การผลิตผลิตภัณฑ์อื่นๆ ที่ทำจากแร่โลหะ	62	100.0	Manufacture of other non-metallic mineral products
25	การผลิตผลิตภัณฑ์โลหะประดิษฐ์ (ยกเว้นเครื่องจักรและอุปกรณ์)	188	100.0	Manufacture of fabricated metal products (excepts machinery and equipment)
26	การผลิตผลิตภัณฑ์คอมพิวเตอร์ อิเล็กทรอนิกส์ และอุปกรณ์ที่ใช้ในทางทัศนศาสตร์	1	100.0	Manufacture of computers, electronic and optical products
29	การผลิตยานยนต์ รถพ่วง และรถกึ่งพ่วง	9	100.0	Manufacture of motor vehicles, trailers and semi-trailers
30	การผลิตอุปกรณ์ขนส่งอื่นๆ	10	100.0	Manufacture of other transport equipment
31	การผลิตเฟอร์นิเจอร์	19	100.0	Manufacture of furniture

ตาราง 6 ลูกจ้างเข้า/แรงงานเช่าในสถานประกอบการอุตสาหกรรมในปี 2559 จำแนกตามสถานภาพการทำงาน เพศ และจำแนกตามหมวดย่อยอุตสาหกรรม (ต่อ)  
Table 6 Leased Employees in Manufacturing Establishments In 2016 by Work Status, Sex and by Division of Industry (cont'd)

รหัส Code	หมวดย่อยอุตสาหกรรม	จำนวน สถาน- ประกอบกร Number of establishments	ลูกจ้างเข้า/แรงงานเช่า		Division of industry
			ไม่มีลูกจ้างเช่า		
			จำนวน Number	ร้อยละ %	
32	การผลิตผลิตภัณฑ์อื่น ๆ	71	71	100.0	Other manufacturing
33	การซ่อมและการติดตั้งเครื่องจักรและอุปกรณ์	43	43	100.0	Repair and installation of machinery and equipment
37	การจัดการน้ำเสีย	1	1	100.0	Sewerage
38	การเก็บรวบรวมของเสีย การบำบัด และการกำจัดของเสีย รวมถึงการนำของเสียกลับมาใช้ใหม่	2	2	100.0	Waste collection, treatment and disposal activities; materials recovery
58	การจัดพิมพ์จำหน่ายหรือเผยแพร่	1	1	100.0	Publishing activities

ที่มา : สำนักงานอุตสาหกรรม พ.ศ.2560 จังหวัด สตูล สำนักงานสถิติแห่งชาติ กระทรวงดิจิทัลเพื่อเศรษฐกิจและสังคม

Source : The 2016 Industrial Census, Satun Province, National Statistical Office, Ministry of Digital Economy and Society.

ตาราง 7 ค่าตอบแทนแรงงานในปี 2559 จำนวนตามหมวดอุตสาหกรรม  
Table 7 Remuneration in 2016 by Division of Industry

รหัส Code	หมวดอุตสาหกรรม Division of industry	จำนวน สถาน- ประกอบ การ Number of establishments	จำนวนผู้จ้าง Number of employees	ผู้จ้างในกรรมสิทธิ์การผลิต Operatives				ผู้จ้างอื่น ๆ Other employees				Satun						
				รวม Total	ค่าจ้าง เงินเดือน Wages, salaries	ค่าล่วงเวลา โบนัส ฯลฯ Overtime bonus etc.	สวัสดิการและผลประโยชน์ตอบแทน Fringe benefits อื่น ๆ Others	รวม Total	ค่าจ้าง เงินเดือน Wages, salaries	ค่าล่วงเวลา โบนัส ฯลฯ Overtime bonus etc.	สวัสดิการและผลประโยชน์ตอบแทน Fringe benefits อื่น ๆ Others							
													Employer's contribution to social security	Employer's contribution to social security				
		1,454	6,987	560,428.3	538,543.2	496,404.4	12,852.3	191.9	11,809.4	17,285.2	21,885.1	18,711.9	1,629.2	135.2	540.5	868.4		
10	การผลิตกับอาหาร	546	2,184	193,178.6	187,019.3	176,872.2	2,216.3	41.9	218.6	7,670.3	6,159.3	5,056.4	649.8	10.2	128.0	314.9	Manufacture of food products	
11	การผลิตเครื่องดื่ม	35	114	8,607.0	8,367.0	8,343.8	-	-	-	23.3	240.0	240.0	-	-	-	-	Manufacture of beverages	
13	การผลิตสิ่งทอ	21	253	1,066.1	1,066.1	1,032.4	3.7	-	30.0	0.0	-	-	-	-	-	-	Manufacture of textiles	
14	การผลิตเสื้อผ้าเครื่องแต่งกาย	313	208	10,422.9	10,422.9	10,251.1	-	-	162.0	9.8	-	-	-	-	-	-	Manufacture of wearing apparel	
16	การผลิตไม้และผลิตภัณฑ์จากไม้และไม้กัก (ยกเว้นเฟอร์นิเจอร์การผลิตสิ่งของจากฟางและวัสดุกล้านอื่น ๆ)	78	1,128	72,759.7	67,172.4	57,631.7	7,907.4	-	-	1,633.4	5,587.3	4,617.0	527.4	-	104.3	338.5	Manufacture of wood and of products of wood and cork (except furniture); manufacture of articles of cork (except furniture); manufacture of recorded media	
18	การพิมพ์และกระดาษพิมพ์และสิ่งพิมพ์อื่น ๆ	24	28	2,893.0	2,893.0	2,671.8	77.0	-	37.1	107.1	-	-	-	-	-	-	Printing and reproduction of recorded media	
19	การผลิตถ่านโค้กและผลิตภัณฑ์ที่ได้จากการถลุงโลหะ	1	D	D	D	D	D	D	D	D	D	D	D	D	D	D	Manufacture of coke and refined petroleum products	
20	การผลิตเคมีภัณฑ์และผลิตภัณฑ์เคมี	7	92	3,305.4	2,851.8	2,803.2	-	-	-	48.6	453.6	432.0	-	-	-	21.6	Manufacture of chemicals and chemical products	
21	การผลิตเภสัชภัณฑ์ เหมันที่ใช้รักษาโรค และผลิตภัณฑ์จากพืชและสัตว์ที่รักษาโรค	1	D	D	D	D	D	D	D	D	D	D	D	D	D	D	Manufacture of pharmaceuticals, medicinal chemical and botanical products	
22	การผลิตผลิตภัณฑ์ยางและพลาสติก	21	2,063	198,498.0	194,799.8	177,381.8	133.4	-	10,635.8	6,648.9	3,698.2	3,493.1	-	-	104.0	101.1	Manufacture of rubber and plastic products	
23	การผลิตหินอ่อน ๆ ที่ทำจากแร่โอไลเท	62	319	30,652.6	26,648.4	23,255.3	2,286.6	150.0	313.1	643.4	4,004.2	3,181.0	425.0	125.0	202.0	71.2	Manufacture of other non-metallic mineral products	
25	การผลิตเหล็กกล้าและโลหะพื้นฐาน (ยกเว้นเครื่องจักรและอุปกรณ์)	188	255	20,665.4	20,438.6	19,860.8	100.0	-	357.7	120.1	226.8	216.0	-	-	-	10.8	Manufacture of fabricated metal products (except machinery and equipment)	
26	การผลิตเหล็กกล้าพร้อมตัวต่อ อิเล็กทรอนิกส์ และอุปกรณ์ที่ใช้ในทางทหาร	1	-	-	-	-	-	-	-	-	-	-	-	-	-	-	-	Manufacture of computers, electronic and optical products
29	การผลิตยานยนต์ รถต่าง และรถถัง	9	3	216.0	216.0	216.0	-	-	-	-	-	-	-	-	-	-	-	Manufacture of motor vehicles, trailers and semi-trailer
30	การผลิตอุปกรณ์ขนส่งอื่น ๆ	10	6	442.0	442.0	441.0	1.0	-	-	-	-	-	-	-	-	-	-	Manufacture of other transport equipment
31	การผลิตเฟอร์นิเจอร์	19	102	4,242.3	4,242.3	4,197.0	-	-	-	45.3	-	-	-	-	-	-	-	Manufacture of furniture
32	การผลิตผลิตภัณฑ์อื่น ๆ	71	98	2,119.9	2,119.9	2,119.8	-	-	-	0.0	-	-	-	-	-	-	-	Other manufacturing
33	การซ่อมและการติดตั้งเครื่องจักรและอุปกรณ์	43	102	8,306.2	8,152.8	7,844.2	12.9	-	27.0	268.7	153.4	148.0	-	-	-	5.4	Repair and installation of machinery and equipment	
37	การจัดกรน้ำเสีย	1	D	D	D	D	D	D	D	D	D	D	D	D	D	D	D	Sewerage
38	การเก็บรวบรวมของเสีย การบำบัด และการกำจัดของเสีย รวมถึงการนำของเสียกลับมาใช้ใหม่	2	-	-	-	-	-	-	-	-	-	-	-	-	-	-	-	Waste collection, treatment and disposal activities; materials recovery
58	การจัดพิมพ์และสื่อ	1	D	D	D	D	D	D	D	D	D	D	D	D	D	D	D	Publishing activities

หมายเหตุ: D หมายถึง ค่าคงที่ไม่ได้เปิดเผย  
Note: D means disclosure prohibited.

ที่มา : ที่มา : สำนักงานสถิติแห่งชาติ กระทรวงดิจิทัลเพื่อเศรษฐกิจและสังคม  
Source: Source : The 2016 Industrial Census, Satun Province, National Statistical Office, Ministry of Digital Economy and Society.

ตาราง 8 มูลค่าวัตถุดิบและวัสดุประกอบ ณ ต้นปีและปลายปี 2559 จำนวนตามหมวดย่อยอุตสาหกรรม  
Table 8 Value of Stocks At The Beginning and The End of 2016 by Division of Industry

รหัส Code	หมวดย่อยอุตสาหกรรม Number of establishments	มูลค่า ณ ต้นปี 2559 At the beginning of 2016				มูลค่า ณ ปลายปี 2559 At the end of 2016				Satun			
		รวม Total	วัสดุดิบ และ วัสดุประกอบ Materials and components progress	สินค้า ระหว่าง ผลิต Work in progress	สินค้า สำเร็จรูป Finished goods	รวม Total	วัสดุดิบ และ วัสดุประกอบ Materials and components progress	สินค้า ระหว่าง ผลิต Work in progress	สินค้า สำเร็จรูป Finished goods				
		จำนวน สถาน- ประกอบ Number of establishments	รวม Total	วัสดุดิบ และ วัสดุประกอบ Materials and components progress	สินค้า ระหว่าง ผลิต Work in progress	สินค้า สำเร็จรูป Finished goods	สินค้า ระหว่าง ผลิต Work in progress	สินค้า สำเร็จรูป Finished goods	สินค้า ที่ จำหน่าย ใน สภาพ เดิม Goods purchased for resale				
			1,454	611,797.0	397,344.0	132,333.3	1,993,919.5	1,900.1	547,131.3	3,907,753.3	6,011.7	14,909,688.5	12,475.5
10	การผลิตภัณฑ์อาหาร	546	159,264.5	89,163.8	687.6	69,405.5	7.6	16,197.1	113,349.5	320.5	48,295.8	5.2	Manufacture of food products
11	การผลิตเครื่องดื่ม	35	755.1	370.5	120.9	262.4	1.3	63.9	194.8	33.9	403.0	0.3	Manufacture of beverages
13	การผลิตสิ่งทอ	21	521.7	166.7	69.7	235.9	49.4	244.8	84.7	20.2	95.1	44.9	Manufacture of textiles
14	การผลิตเสื้อผ้าเครื่องแต่งกาย	313	6,288.4	2,626.0	821.3	2,423.3	417.2	3,256.8	1,522.8	292.2	1,109.2	332.6	Manufacture of wearing apparel
16	การผลิตไม้และผลิตภัณฑ์จากไม้และไม้กอก (ยกเว้นเฟอร์นิเจอร์การผลิตของพวกฟางและวัสดุถักสานอื่นๆ)	78	11,991.8	2,831.3	1,901.6	8,905.9	647.0	5,719.9	1,603.2	844.8	40,156.6	1,665.5	Manufacture of wood and of products of wood and cork (except furniture); manufacture of articles of straw and plaiting materials
18	การพิมพ์และการผลิตซ้ำสื่อบันทึกข้อมูล	24	1,574.8	630.0	107.4	499.6	337.8	1,376.1	439.3	105.4	479.5	351.9	Printing and reproduction of recorded media
19	การผลิตถ่านโค้กและผลิตภัณฑ์ที่ได้จากการถลุงถ่านปิโตรเลียม	1	D	D	D	D	D	D	D	D	D	D	Manufacture of coke and refined petroleum products
20	การผลิตเคมีภัณฑ์และผลิตภัณฑ์เคมี	7	230.9	114.3	70.5	46.1	-	109.7	62.6	15.2	31.9	-	Manufacture of chemicals and chemical products
21	การผลิตเภสัชภัณฑ์ เคมีภัณฑ์ที่ใช้รักษาโรค และผลิตภัณฑ์จากพืชและสัตว์ที่ใช้รักษาโรค	1	D	D	D	D	D	D	D	D	D	D	Manufacture of pharmaceuticals, medicinal chemical and botanical products
22	การผลิตผลิตภัณฑ์ยางและพลาสติก	21	28,198.2	25,321.9	3,801.2	24,847.1	117.0	29,456.4	24,156.9	1,509.5	51,385.1	100.6	Manufacture of rubber and plastic products
23	การผลิตผลิตภัณฑ์อื่นๆ ที่ทำจากแร่โลหะ	62	22,152.9	14,661.2	1,846.3	5,444.5	200.9	17,804.6	12,752.8	923.0	39,646.6	1,641.1	Manufacture of other non-metallic mineral products
25	การผลิตผลิตภัณฑ์โลหะประดิษฐ์ (ยกเว้นเครื่องจักรและอุปกรณ์)	188	8,634.4	3,666.8	2,717.1	2,010.1	40.4	4,600.9	2,193.8	1,343.2	10,233.5	40.4	Manufacture of fabricated metal products (except machinery and equipment)
26	การผลิตผลิตภัณฑ์คอมพิวเตอร์ อิเล็กทรอนิกส์ และอุปกรณ์ที่ใช้ในทางทัศนศาสตร์	1	D	D	D	-	-	D	D	D	D	-	Manufacture of computers, electronic and optical products
29	การผลิตยานยนต์ รถแทรก และรถจักรยานยนต์	9	555.1	206.0	267.4	61.7	-	461.2	182.6	265.8	12.9	-	Manufacture of motor vehicles, trailers and semi-trailers
30	การผลิตอุปกรณ์ขนส่งอื่นๆ	10	636.7	297.7	52.0	287.0	-	280.5	85.0	19.5	176.0	-	Manufacture of other transport equipment
31	การผลิตเฟอร์นิเจอร์	19	687.9	261.4	48.5	369.1	8.9	407.5	161.2	20.9	221.6	3.8	Manufacture of furniture
32	การผลิตผลิตภัณฑ์อื่นๆ	71	1,262.1	532.8	245.7	475.6	8.0	573.2	250.7	92.9	224.9	4.8	Other manufacturing
33	การซ่อมแซมการติดตั้งเครื่องจักรและอุปกรณ์	43	3,416.4	2,750.2	95.3	507.8	63.1	2,220.2	1,798.3	31.3	3,590.0	31.6	Repair and installation of machinery and equipment
37	การจัดจำหน่าย	1	D	D	-	-	-	D	D	D	-	-	Wholesale and retail trade; repair of motor vehicles, motorcycles, mopeds and scooters
38	การบริการซ่อมแซม การบำบัด และการกำจัดของเสีย รวมถึงการนำของเสียกลับมาใช้ใหม่	2	D	D	D	D	-	D	D	D	D	D	Waste collection, treatment and disposal activities; materials recovery
58	การจัดพิมพ์จำหน่ายหรือเผยแพร่	1	D	D	D	D	-	D	D	D	D	D	Publishing activities

หมายเหตุ : D หมายถึง ตัวเลขที่ไม่เปิดเผย

Note : D means disclosure prohibited.

ที่มา : สำนักข้อมูลทางสถิติ กระทรวงดิจิทัลเพื่อเศรษฐกิจและสังคม

Source : The 2016 Industrial Census, Satun Province, National Statistical Office, Ministry of Digital Economy and Society.

ตาราง 9 ส่วนเปลี่ยนแปลงของมูลค่าวัตถุดิบและวัสดุประกอบฯ และสินค้าคงเหลือในปี 2559 จำแนกตามหมวดย่อยอุตสาหกรรม  
Table 9 Change in Value of Stocks In 2016 by Division of Industry

รหัส Code	หมวดย่อยอุตสาหกรรม	จำนวน สถาน- ประกอบกร Number of establishments	ส่วนเปลี่ยนแปลงของมูลค่าวัตถุดิบและวัสดุประกอบฯ และสินค้าคงเหลือ				Division of industry
			รวม Total	วัตถุดิบและ วัสดุประกอบฯ Materials and components	สินค้าระหว่าง ผลิต Work in progress Finished goods	สินค้าที่ซื้อมา จำหน่ายในสภาพเดิม Goods purchased for resale	
			<b>1,454</b>	<b>-64,665.7</b>	<b>-7,221.6</b>	<b>-50,222.7</b>	<b>Satun</b>
10	จังหวัดสตูล			<b>-6,568.8</b>	<b>-7,221.6</b>	<b>-652.6</b>	
	การผลิตผลิตภัณฑ์อาหาร	546	2,706.5	24,185.7	-367.1	-21,109.7	-2.3 Manufacture of food products
11	การผลิตเครื่องดื่ม	35	-123.2	-175.8	-87.1	140.6	-1.0 Manufacture of beverages
13	การผลิตสิ่งทอ	21	-276.8	-82.0	-49.5	-140.9	-4.5 Manufacture of textiles
14	การผลิตเสื้อผ้าเครื่องแต่งกาย	313	-3,031.6	-1,103.2	-529.0	-1,314.1	-85.3 Manufacture of wearing apparel
16	การผลิตไม้และผลิตภัณฑ์จากไม้และไม้กอก (ยกเว้นเฟอร์นิเจอร์)	78	-62,718.7	-12,280.1	-1,056.7	-48,901.3	Manufacture of wood and of products of wood and cork -480.5 (except furniture); manufacture of articles of straw and plaiting materials
18	การพิมพ์และการผลิตซ้ำสื่อบันทึกข้อมูล	24	-198.7	-190.8	-2.0	-20.1	14.2 Printing and reproduction of recorded media
19	การผลิตถ่านโค้กและผลิตภัณฑ์ที่ได้จากการถลุงปิโตรเลียม	1	D	D	D	D	- Manufacture of coke and refined petroleum products
20	การผลิตเคมีภัณฑ์และผลิตภัณฑ์เคมี	7	-121.2	-51.7	-55.3	-14.2	- Manufacture of chemicals and chemical products
21	การผลิตเภสัชภัณฑ์ เคมีภัณฑ์ที่ใช้รักษาโรค และผลิตภัณฑ์จากพืชและสัตว์ที่ใช้รักษาโรค	1	D	D	D	D	Manufacture of pharmaceuticals, medicinal chemical and botanical products
22	การผลิตผลิตภัณฑ์ยางและพลาสติก	21	12,579.4	-11,650.6	-2,291.7	26,538.1	-16.5 Manufacture of rubber and plastic products
23	การผลิตผลิตภัณฑ์อื่น ๆ ที่ทำจากแร่โลหะ	62	-4,348.3	-1,908.4	-923.3	-1,479.9	-36.8 Manufacture of other non-metallic mineral products
25	การผลิตผลิตภัณฑ์โลหะประดิษฐ์ (ยกเว้นเครื่องจักรและอุปกรณ์)	188	-4,033.5	-1,672.9	-1,373.9	-986.6	- Manufacture of fabricated metal products (excepts machinery and equipment)
26	การผลิตผลิตภัณฑ์คอมพิวเตอร์ อิเล็กทรอนิกส์ และอุปกรณ์ที่ใช้ในทางทัศนศาสตร์	1	D	D	D	-	Manufacture of computers, electronic and optical products
29	การผลิตยานยนต์ รถพ่วง และรถถังพ่วง	9	-73.9	-23.4	-1.7	-48.9	- Manufacture of motor vehicles, trailers and semi-trailers
30	การผลิตอุปกรณ์ขนส่งอื่น ๆ	10	-356.2	-212.7	-32.5	-111.0	- Manufacture of other transport equipment
31	การผลิตเฟอร์นิเจอร์	19	-280.5	-100.2	-27.6	-147.5	-5.1 Manufacture of furniture

หมายเหตุ : D หมายถึง ตัวเลขที่ไม่เปิดเผย

Note : D means disclosure prohibited.

ที่มา : สำมะโนอุตสาหกรรม พ.ศ.2560 จังหวัด สตูล สำนักงานสถิติแห่งชาติ กระทรวงดิจิทัลเพื่อเศรษฐกิจและสังคม

Source : The 2016 Industrial Census, Satun Province, National Statistical Office, Ministry of Digital Economy and Society.



ตาราง 9 ส่วนเปลี่ยนแปลงของมูลค่าวัตถุดิบและวัสดุประกอบฯ และสินค้าคงเหลือในปี 2559 จำแนกตามหมวดย่อยอุตสาหกรรม (ต่อ)

Table 9 Change in Value of Stocks In 2016 by Division of Industry (cont.)

รหัส Code	หมวดย่อยอุตสาหกรรม	จำนวน สถาน- ประกอบกร	จำนวนเปลี่ยนแปลงของมูลค่าวัตถุดิบและวัสดุประกอบฯ และสินค้าคงเหลือ	Change in value of stocks				Division of industry
				รวม	วัตถุดิบและ วัสดุประกอบฯ	สินค้าระหว่าง ผลิต	สินค้าที่ซื้อมา จำหน่ายในสภาพเดิม	
		Number of establishments		Materials and components	Work in progress Finished goods	Goods purchased for resale		
32	การผลิตผลิตภัณฑ์อื่นฯ	71	-688.9	-282.2	-152.8	-250.7	-3.2 Other manufacturing	
33	การซ่อมและการติดตั้งเครื่องจักรและอุปกรณ์	43	-1,196.2	-951.9	-64.0	-148.8	-31.6 Repair and installation of machinery and equipment	
37	การจัดการน้ำเสีย	1	D	D	-	-	- Sewerage	
38	การเก็บรวบรวมของเสีย การบำบัด และการกำจัดของเสีย รวมถึง การนำของเสียกลับมาใช้ใหม่	2	D	D	D	D	Waste collection, treatment and disposal activities; materials recovery	
58	การจัดพิมพ์จำหน่ายหรือเผยแพร่	1	D	D	D	D	- Publishing activities	

หมายเหตุ : D หมายถึง ตัวเลขที่ไม่เปิดเผย

Note : D means disclosure prohibited.

ที่มา : สำนักทะเบียนอุตสาหกรรม พ.ศ.2560 จังหวัด สตูล สำนักงานสถิติแห่งชาติ กระทรวงดิจิทัลเพื่อเศรษฐกิจและสังคม

Source : The 2016 Industrial Census, Satun Province, National Statistical Office, Ministry of Digital Economy and Society.

ตาราง 10 ค่าใช้จ่ายทั้งสิ้นของสถานประกอบการอุตสาหกรรมการผลิตในปี 2559 จำแนกตามหมวดย่อยอุตสาหกรรม  
Table 10 Total Expenses of Manufacturing Establishments in 2016 by Division of Industry

รหัส Code	หมวดย่อยอุตสาหกรรม Number of establishments	รวม Total	ค่าซื้อวัตถุดิบ และวัสดุประกอบ ที่ใช้ในการผลิต Purchase of materials and components	ค่าเชื้อเพลิง Cost of fuels	ค่าไฟฟ้า ที่ใช้ในการผลิต Electricity used in production	ค่าติดตั้งซ่อมแซมและบำรุงรักษาสินค้าที่จำหน่ายให้ลูกค้า Cost of repair and maintenance sales of goods of purchase	ค่าติดตั้งซ่อมแซมและบำรุงรักษาเครื่องจักรเครื่องมือ Cost of repair and maintenance of machinery and equipment	ค่าซื้อสินค้า ที่ส่งจำหน่าย ในภาคเดิม Purchase of goods for resale	ค่าจ้างหน่วยงาน ภายนอก และค่าดำเนินงาน Administrative expense	ค่าใช้จ่าย ในการขาย Cost of sale	ค่าใช้จ่ายอื่น ๆ Other expenses	Division of Industry
			1,454	53,539.0	109,055.6	660.7	23,412.1	48,507.4	51,288.8	221,553.1	70,542.5	Satun
10	การผลิตผลิตภัณฑ์อาหาร	1,660,400.8	1,463,243.7	8,824.9	32,765.8	246.7	8,462.0	3,736.4	31,309.8	105,840.0	5,971.5	Manufacture of food products
11	การผลิตเครื่องดื่ม	10,368.7	6,164.0	13.0	1,026.8	-	636.5	-	-	2,516.0	12.5	Manufacture of beverages
13	การผลิตสิ่งทอ	5,474.4	4,152.2	-	103.4	1.9	8.2	99.7	6.5	1,092.5	-	Manufacture of textiles
14	การผลิตเสื้อผ้าเครื่องแต่งกาย	34,740.5	25,299.8	-	2,617.7	-	292.1	579.5	36.0	5,716.8	-	Manufacture of wearing apparels
16	การผลิตไม้และผลิตภัณฑ์จากไม้และไม้กอก (ยกเว้นเฟอร์นิเจอร์) การผลิตสิ่งของจากพาง และวัสดุจากสานอื่นๆ	701,909.7	548,039.8	19,163.7	22,604.6	3.2	7,390.1	34,111.2	42.0	32,772.9	19,345.3	Manufacture of wood and products of wood and cork (except furniture), manufacture of articles of straw and plaiting materials
18	การพิมพ์และการผลิตสิ่งพิมพ์	11,053.2	8,196.8	10.5	804.0	-	220.7	77.0	42.0	1,661.3	21.0	Printing and reproduction of recorded media
19	การผลิตถ่านหินและผลิตภัณฑ์ที่ได้จากการถลุงปิโตรเลียม	6,308.8	2,671.7	2,413.2	587.3	-	102.0	-	26.0	496.5	12.0	Manufacture of chemicals and chemical products
20	การผลิตเคมีภัณฑ์และผลิตภัณฑ์เคมี	-	-	-	-	-	-	-	-	-	-	Manufacture of pharmaceuticals, medicinal chemical and botanical products
21	การผลิตพลาสติก เคมีภัณฑ์ที่ใช้กับยาง และผลิตภัณฑ์จากยางและวัสดุที่ใช้กับยาง	-	-	-	-	-	-	-	-	-	-	Manufacture of other non-metallic mineral products
22	การผลิตผลิตภัณฑ์ยางและพลาสติก	1,565,698.3	1,443,348.6	15,980.5	26,815.5	8.9	3,343.0	679.5	195.0	31,283.7	44,043.7	Manufacture of rubber and plastic products
23	การผลิตผลิตภัณฑ์อื่น ๆ ที่ทำจากแร่โลหะ	155,867.3	98,757.7	5,306.3	15,250.1	192.0	1,494.9	8,197.0	422.3	26,113.1	173.9	Manufacture of other non-metallic mineral products
24	การผลิตโลหะขั้นพื้นฐาน	-	-	-	-	-	-	-	-	-	-	Manufacture of basic metals
25	การผลิตผลิตภัณฑ์โลหะประดิษฐ์ (ยกเว้นเครื่องจักรและอุปกรณ์)	129,938.3	116,733.3	195.3	3,377.2	-	581.3	102.1	615.0	8,334.1	-	Manufacture of fabricated metal products (except machinery and equipment)
26	การผลิตผลิตภัณฑ์คอมพิวเตอร์ อิเล็กทรอนิกส์ และอุปกรณ์ที่ใช้ในทางทันตศาสตร์	-	-	-	-	-	-	-	-	-	-	Manufacture of computers, electronic and optical products
29	การผลิตยานยนต์ รถพ่วง และรถจักรยานยนต์	1,588.5	1,107.0	10.6	53.2	3.2	25.1	-	-	389.4	-	Manufacture of motor vehicles, trailers and semi-trailers
30	การผลิตอุปกรณ์ขนส่งอื่นๆ	1,265.3	1,058.0	2.4	55.6	0.5	22.2	-	-	120.6	6.0	Manufacture of other transport equipment
31	การผลิตเฟอร์นิเจอร์	13,199.7	12,494.2	10.0	141.1	-	71.5	8.9	56.2	404.2	13.8	Manufacture of furniture
32	การผลิตผลิตภัณฑ์อื่น ๆ	6,978.4	5,982.0	33.3	168.6	-	-	-	11.1	699.5	-	Other manufacturing
33	การซ่อมแซมการติดตั้งเครื่องจักรและอุปกรณ์	27,317.1	21,352.4	73.0	1,225.5	204.3	242.6	61.60	132.0	2,528.4	942.9	Repair and installation of machinery and equipment
37	การจัดการน้ำเสีย	1	0	0	0	0	0	0	0	0	0	Sewerage
38	การเก็บรวบรวมของเสีย การบำบัด และการกำจัดของเสีย รวมถึงการนำของเสียกลับมาใช้ใหม่	2	0	0	0	0	0	0	0	0	0	Waste collection, treatment and disposal activities; materials recovery
58	การจัดพิมพ์จำหน่ายหรือเผยแพร่	1	0	0	0	0	0	0	0	0	0	Publishing activities

หมายเหตุ : D หมายถึง ตัวเลขที่ไม่เปิดเผย  
 Note : D means disclosure prohibited.  
 ที่มา : สำนวนในอุตสาหกรรม พ.ศ.2560 จังหวัด สตูล สำนักงานสถิติแห่งชาติ กระทรวงดิจิทัลเพื่อเศรษฐกิจและสังคม  
 Source : The 2016 Industrial Census, Satun Province, National Statistical Office, Ministry of Digital Economy and Society.

ตาราง 11 รายรับทั้งสิ้นของสถานประกอบการอุตสาหกรรมผลิตในปี 2559 จำนวนตามหมวดย่อยอุตสาหกรรม

Table 11 Total Receipts of Manufacturing Establishments In 2016 by Division of Industry

รหัส Code	หมวดอุตสาหกรรม Industry	จำนวน สถานประกอบการ Number of establishments	รวม Total	มูลค่าขายผลิต Sales of goods produced	รายรับจาก การขายสินค้า ที่ซื้อมาจำหน่าย ในสภาพเดิม Sales of goods purchased for resale	รายรับจากการ รับจ้างหมักการ ผลิตสินค้า Receipts for contract and commission work	รายรับจากการให้ บริการ บำรุงรักษา Receipts for repair and installation work done for others	เงินปันผลรับ Dividend ส่วน ส่วน	ดอกเบี้ยรับ Interest	กำไรจากการ เปลี่ยนแปลง อัตราแลกเปลี่ยน Gain from currency exchange	รายรับอื่น ๆ Other receipts	Division of Industry	(พันบาท In Thousand Baht)	
													จำนวน	รวม
			<b>1,454</b>	<b>5,828,335.2</b>	<b>63,647.4</b>	<b>1,264.1</b>	<b>38.4</b>	<b>15.0</b>	<b>2,176.1</b>	<b>1,793.2</b>	<b>14,121.6</b>	<b>Satun</b>		
10	การผลิตหมักอาหาร	546	2,347,582.9	2,337,018.5	4,479.2	10.0	-	-	2,107.2	-	3,968.2	Manufacture of food products		
11	การผลิตเครื่องดื่ม	35	21,804.9	21,803.9	1.0	-	-	-	-	-	-	- Manufacture of beverages		
13	การผลิตสิ่งทอ	21	9,150.2	8,926.2	119.1	5.0	-	-	-	-	100.0	Manufacture of textiles		
14	การผลิตเสื้อผ้าเครื่องแต่งกาย	313	66,020.6	65,047.8	872.8	-	-	-	-	-	100.0	Manufacture of wearing apparels		
16	การผลิตไม้และผลิตภัณฑ์จากไม้และไม้ก๊อก ยกเว้นเฟอร์นิเจอร์การผลิตสิ่งของจากทางและวัสดุตกแต่งอื่น ๆ	78	1,031,452.0	999,171.3	31,791.7	-	-	15.0	0.2	315.6	158.3	Manufacture of wood and of products of wood and cork (except furniture); manufacture of articles of straw and plaiting materials		
18	การพิมพ์และการผลิตสื่ออื่นที่มิใช่สื่อ	24	17,112.1	16,597.8	278.3	236.0	-	-	-	-	-	- Printing and reproduction of recorded media		
19	การผลิตถ่านโค้กและผลิตภัณฑ์ที่ได้จากการถ่านโค้ก	1	D	D	D	-	-	-	-	-	-	- Manufacture of coke and refined petroleum products		
20	การผลิตเคมีภัณฑ์และผลิตภัณฑ์เคมี	7	8,954.0	8,604.0	-	-	-	-	-	-	350.0	Manufacture of chemicals and chemical products		
21	การผลิตเภสัชภัณฑ์ เคมีภัณฑ์ที่ใช้รักษาโรค และผลิตภัณฑ์จากพืชและสัตว์ที่ใช้รักษาโรค	1	D	D	-	-	-	-	-	-	-	- Manufacture of pharmaceuticals, medicinal chemical and botanical products		
22	การผลิตผลิตภัณฑ์ยางและพลาสติก	21	1,894,386.0	1,883,761.2	1,247.4	-	-	-	66.1	1,477.6	7,833.7	Manufacture of rubber and plastic products		
23	การผลิตผลิตภัณฑ์อื่น ๆ ที่ทำจากแร่โลหะ	62	203,335.8	191,770.3	11,019.9	504.5	38.4	-	2.7	-	-	Manufacture of other non-metallic mineral products		
25	การผลิตผลิตภัณฑ์โลหะประดิษฐ์ (ยกเว้นเครื่องจักรและอุปกรณ์)	188	189,513.0	188,309.2	239.9	62.1	-	-	-	-	-	Manufacture of fabricated metal products (excepts machinery and equipment)		
26	การผลิตผลิตภัณฑ์คอมพิวเตอร์ อิเล็กทรอนิกส์ และอุปกรณ์ที่ใช้ในทางทัศนศาสตร์	1	D	D	-	-	-	-	-	-	-	- Manufacture of computers, electronic and optical products		
29	การผลิตยานยนต์ รถพ่วง และรถถัง	9	2,849.1	2,849.1	-	-	-	-	-	-	-	- Manufacture of motor vehicles, trailers and semi-trailers		
30	การผลิตอุปกรณ์ขนส่งอื่น ๆ	10	2,822.2	2,812.2	-	10.0	-	-	-	-	-	- Manufacture of other transport equipment		
31	การผลิตเฟอร์นิเจอร์	19	24,491.8	11,858.8	12,013.1	140.0	-	-	-	-	-	500.0	Manufacture of furniture	
32	การผลิตผลิตภัณฑ์อื่น ๆ	71	13,179.6	12,593.5	80.0	296.5	-	-	-	-	-	209.6	Other manufacturing	
33	การซ่อมและการติดตั้งเครื่องจักรและอุปกรณ์	43	40,386.1	39,180.9	1,205.2	-	-	-	-	-	-	-	- Repair and installation of machinery and equipment	
37	การจัดการน้ำเสีย	1	D	D	-	-	-	-	-	-	-	-	- Sewerage	
38	การเก็บรวบรวมของเสีย การบำบัด และการกำจัดของเสีย รวมถึงการนำของเสียกลับมาใช้ใหม่	2	D	D	-	-	-	-	-	-	-	-	- Waste collection, treatment and disposal activities; materials recovery	
58	การจัดพิมพ์จำหน่ายหรือเผยแพร่	1	D	D	-	-	-	-	-	-	-	-	- Publishing activities	

หมายเหตุ : D หมายถึง ตัวเลขที่ไม่เปิดเผย

Note : D means disclosure prohibited.

ที่มา : สำนักงานอุตสาหกรรม พ.ศ.2560 จังหวัด สตูล สำนักงานสถิติแห่งชาติ กระทรวงดิจิทัลเพื่อเศรษฐกิจและสังคม

Source : The 2016 Industrial Census, Satun Province, National Statistical Office, Ministry of Digital Economy and Society.

ตาราง 12 มูลค่าตามบัญชีของสินทรัพย์ถาวรในปี 2559 จำนวนตามหมวดอุตสาหกรรม  
Table 12 Book Value of Fixed Assets in 2016 by Division of Industry

รหัส Code	จำนวน สถาน- ประกอบ การ Number of establish- ments	มูลค่าสินทรัพย์ถาวร Value of assets 1 Jan. 2016										มูลค่าสินทรัพย์ถาวร value of assets 31 Dec. 2016										Division of Industry
		รวม Total					ที่ดิน Land					รวม Total					ที่ดิน Land					
		รวม Total	อาคารและ สิ่งก่อสร้าง Building and construction	เครื่องจักร Machinery	ยานพาหนะ Vehicles	เครื่องใช้ สำนักงาน Office appliances	เครื่องมือ อื่นๆ Other tools	สินทรัพย์ ถาวรอื่น ๆ Other fixed assets	รวม Total	ที่ดิน Land	อาคารและ สิ่งก่อสร้าง Building and construction	เครื่องจักร Machinery	ยานพาหนะ Vehicles	เครื่องใช้ สำนักงาน Office appliances	เครื่องมือ อื่นๆ Other tools	สินทรัพย์ ถาวรอื่น ๆ Other fixed assets						
		1,454	2,592,431.7	618,116.8	882,663.9	317,717.7	21,645.5	23,555.7	100,319.8	2,229,932.8	636,070.9	589,204.6	686,269.5	264,943.2	20,727.7	18,239.0	15,078.0	Satun				
10	การผลิตผลิตภัณฑ์อาหาร	546	1,124,783.8	210,897.3	289,749.1	503,343.0	98,470.2	11,642.9	7,663.0	3,018.2	1,023,592.7	213,810.6	427,985.4	82,913.4	11,397.8	6,447.6	2,414.5	Manufacture of food products				
11	การผลิตเครื่องดื่ม	35	51,183.0	10,908.8	18,917.5	7,290.0	13,442.5	191.3	420.5	12.5	43,311.3	11,317.5	15,364.5	5,790.0	173.4	396.4	10.0	Manufacture of beverages				
13	การผลิตสิ่งทอ	21	17,791.4	5,828.5	5,944.1	957.7	4,715.6	167.9	177.6	-	19,698.8	5,931.3	5,655.2	770.6	146.5	140.4	-	Manufacture of textiles				
14	การผลิตเสื้อผ้าเครื่องแต่งกาย	313	114,748.6	48,742.8	34,576.0	19,002.7	10,628.8	697.5	1,100.7	-	106,536.9	48,856.0	32,534.1	15,037.0	608.9	1,046.9	-	Manufacture of wearing apparel				
16	การผลิตไม้และผลิตภัณฑ์จากไม้และไม้กอก (ยกเว้นเฟอร์นิเจอร์และการผลิตของตกแต่งและวัสดุถักสานอื่นๆ)	78	173,579.9	118,826.1	17,953.2	10,515.9	24,849.0	918.7	480.9	36.1	172,275.4	120,450.8	18,057.3	8,732.1	845.3	391.1	28.9	Manufacture of wood and of products of wood and cork (except furniture); manufacture of articles of straw and plaiting materials				
18	การพิมพ์และการผลิตสิ่งพิมพ์ที่ออกสู่ตลาด	24	27,928.2	10,872.5	4,415.9	8,585.0	1,971.3	1,521.0	499.6	63.0	27,035.7	12,007.5	4,150.5	7,482.6	1,361.4	409.5	42.0	Printing and reproduction of recorded media				
19	การผลิตถ่านโค้กและผลิตภัณฑ์ที่ได้จากการถลุงแร่เหล็ก	1	D	D	D	D	D	D	D	-	D	D	D	D	D	D	-	Manufacture of coke and refined petroleum products				
20	การผลิตเคมีภัณฑ์และผลิตภัณฑ์เคมี	7	6,773.0	3,850.0	1,033.5	612.0	1,200.0	56.5	21.0	-	6,159.5	3,905.0	978.3	409.6	49.9	16.7	-	Manufacture of chemicals and chemical products				
21	การผลิตเภสัชภัณฑ์ เคมีภัณฑ์ที่ใช้รักษาโรค และผลิตภัณฑ์ที่ใช้ทางการแพทย์	1	D	D	D	-	-	-	D	-	D	D	-	-	-	D	-	Manufacture of pharmaceuticals, medicinal chemical and botanical products				
22	การผลิตผลิตภัณฑ์ยางและพลาสติก	21	436,785.9	76,683.1	153,350.1	181,857.8	19,172.0	4,280.5	1,442.3	-	389,930.5	78,995.4	145,591.6	145,328.4	15,009.1	3,852.5	1,153.4	Manufacture of rubber and plastic products				
23	การผลิตผลิตภัณฑ์อื่น ๆ ที่ทำจากแร่โลหะ	62	362,841.4	55,958.0	13,794.9	95,597.7	96,450.9	393.4	3,656.5	97,190.0	197,222.9	59,332.1	12,583.1	32,423.1	78,198.5	338.9	1,764.7	12,582.6	Manufacture of other non-metallic mineral products			
25	การผลิตผลิตภัณฑ์โลหะประติงษ์ (ยกเว้นเครื่องจักรและอุปกรณ์)	188	140,988.6	34,672.2	39,058.3	33,342.5	28,331.8	1,163.6	4,418.2	-	128,742.0	38,117.5	36,723.8	26,511.1	22,479.0	1,410.4	3,500.3	-	Manufacture of fabricated metal products (except machinery and equipment)			
26	การผลิตผลิตภัณฑ์คอมพิวเตอร์ อิเล็กทรอนิกส์ และอุปกรณ์ที่ใช้ในทางคมนาคม	1	D	-	-	-	D	-	D	-	D	-	-	D	-	D	-	Manufacture of computers, electronic and optical products				
29	การผลิตยานยนต์ รถพ่วง และรถกึ่งพ่วง	9	10,262.7	4,140.0	4,853.5	387.6	707.1	18.6	155.8	-	9,895.7	4,268.5	4,611.5	304.7	565.7	15.4	129.8	-	Manufacture of motor vehicles, trailers and semi-trailers			
30	การผลิตอุปกรณ์ขนส่งอื่นๆ	10	1,328.6	700.0	124.0	195.0	238.0	-	71.6	-	1,228.0	700.0	112.3	154.4	190.4	-	71.0	-	Manufacture of other transport equipment			
31	การผลิตเฟอร์นิเจอร์	19	12,446.2	2,888.5	5,204.1	279.9	3,552.5	86.0	437.2	-	11,499.2	3,088.5	4,943.5	223.9	2,822.0	77.4	343.9	-	Manufacture of furniture			
32	การผลิตผลิตภัณฑ์อื่นๆ	71	25,214.3	14,920.8	6,154.6	76.8	3,839.1	74.0	149.1	-	24,422.5	15,189.0	5,829.0	61.6	3,172.6	64.8	105.6	-	Other manufacturing			
33	การซ่อมแซมการติดตั้งเครื่องจักรและอุปกรณ์	43	56,401.1	16,838.3	23,877.1	8,520.3	4,171.0	304.5	2,689.9	-	52,138.0	17,461.3	22,210.4	6,815.1	2,978.0	272.6	2,200.7	-	Repair and installation of machinery and equipment			
37	การจัดจำหน่าย	1	D	-	-	-	D	-	-	-	D	-	-	D	-	-	-	-	Sewerage			
38	การเก็บรวบรวมของเสีย การบำบัด และการกำจัดของเสีย รวมถึงการนำของเสียกลับมาใช้ใหม่	2	D	D	D	-	D	D	D	-	D	D	-	D	D	D	-	-	-	Waste collection, treatment and disposal activities; materials recovery		
58	การจัดพิมพ์จำหน่ายหรือเผยแพร่	1	D	D	D	D	-	D	D	-	D	D	-	D	-	D	-	-	-	Publishing activities		

หมายเหตุ : D หมายถึง ตัวเลขที่ไม่นับ  
Note : D means disclosure prohibited.  
ที่มา : สำนักงานสถิติแห่งชาติ กระทรวงดิจิทัลฯ และสังคม  
Source : The 2016 Industrial, National Statistical Office, Ministry of Digital Economy and Society.

ตาราง 13 มูลค่าสินทรัพย์ถาวรที่เปลี่ยนแปลงระหว่าง มกราคม - ธันวาคม 2559 จำแนกตามหมวดย่อยอุตสาหกรรม

Table 13 Value of Fixed Assets Changed In January - December 2016 by Division of Industry

รหัส Code	หมวดย่อยอุตสาหกรรม	จำนวน สถาน- ประกอบการ Number of establishments	รวม Total	มูลค่าสินทรัพย์ถาวรที่เปลี่ยนแปลง			Division of industry
				มูลค่าสินทรัพย์ ถาวรที่ซื้อหรือ ผลิตขึ้นเอง Value of new or cost producing of fixed assets	มูลค่าสินทรัพย์ ถาวรที่ขาย Value of disposal of fixed assets	Change in value of fixed assets	
			รวม Total	มูลค่าสินทรัพย์ ถาวรที่ซื้อหรือ ผลิตขึ้นเอง Value of new or cost producing of fixed assets	มูลค่าสินทรัพย์ ถาวรที่ขาย Value of disposal of fixed assets	ค่าโอน กรรมสิทธิ์ Ownership transfer fee	
			1,454	124,450.3	4,609.0	30.0	Satun
	จังหวัดสตูล		129,089.3	124,450.3	4,609.0	30.0	
10	การผลิตผลิตภัณฑ์อาหาร	546	20,957.2	16,348.2	4,609.0	-	- Manufacture of food products
11	การผลิตเครื่องดื่ม	35	27.0	27.0	-	-	- Manufacture of beverages
13	การผลิตสิ่งทอ	21	-	-	-	-	- Manufacture of textiles
14	การผลิตเสื้อผ้าเครื่องแต่งกาย	313	84.4	84.4	-	-	- Manufacture of wearing apparels
16	การผลิตไม้และผลิตภัณฑ์จากไม้และไม้ก๊อก (ยกเว้นเฟอร์นิเจอร์)	78	92,187.4	92,187.4	-	-	Manufacture of wood and of products of wood and cork (except furniture); manufacture of articles of straw and
18	การผลิตสิ่งของจากฟางและวัสดุอัดจากสานอื่นๆ	24	-	-	-	-	- Printing and reproduction of recorded media
19	การผลิตถ่านโค้กและผลิตภัณฑ์ที่ได้จากการถลุงแร่เหล็ก	1	-	-	-	-	- Manufacture of coke and refined petroleum products
20	การผลิตเคมีภัณฑ์และผลิตภัณฑ์เคมี	7	-	-	-	-	- Manufacture of chemicals and chemical products
21	การผลิตเภสัชภัณฑ์ เคมีภัณฑ์ที่ใช้รักษาโรค และผลิตภัณฑ์จากพืชและสัตว์ที่ใช้รักษาโรค	1	-	-	-	-	Manufacture of pharmaceuticals, medicinal chemical and botanical products
22	การผลิตผลิตภัณฑ์ยางและพลาสติก	21	-	-	-	-	- Manufacture of rubber and plastic products
23	การผลิตผลิตภัณฑ์อื่น ๆ ที่ทำจากแร่โลหะ	62	14,809.8	14,779.8	-	-	30.0 Manufacture of other non-metallic mineral products
25	การผลิตผลิตภัณฑ์โลหะประดิษฐ์ (ยกเว้นเครื่องจักรและอุปกรณ์)	188	948.5	948.5	-	-	- Manufacture of fabricated metal products (excepts machinery and equipment)

ที่มา : สำนักข้อมูลอุตสาหกรรม พ.ศ.2560 จังหวัด สตูล สำนักงานสถิติแห่งชาติ กระทรวงดิจิทัลเพื่อเศรษฐกิจและสังคม

Source : The 2016 Industrial Census, Satun Province, National Statistical Office, Ministry of Digital Economy and Society.

## ตาราง 13 มูลค่าสินทรัพย์ถาวรที่เปลี่ยนแปลงระหว่าง มกราคม - ธันวาคม 2559 จำแนกตามหมวดย่อยอุตสาหกรรม (ต่อ)

Table 13 Value of Fixed Assets Changed In January - December 2016 by Division of Industry (cont.)

รหัส Code	หมวดย่อยอุตสาหกรรม	จำนวน สถาน- ประกอบการ Number of establishments	รวม Total	มูลค่าสินทรัพย์ถาวรที่เปลี่ยนแปลง			Change in value of fixed assets	
				มูลค่าสินทรัพย์ ถาวรที่ซื้อหรือ ผลิตขึ้นเอง Value of new or cost producing of fixed assets	มูลค่าสินทรัพย์ ถาวรที่ขาย Value of disposal of fixed assets	มูลค่าสินทรัพย์ ค่าโอน กรรมสิทธิ์ Ownership transfer fee	Division of industry	
26	การผลิตผลิตภัณฑ์คอมพิวเตอร์ อิเล็กทรอนิกส์และอุปกรณ์ที่ใช้ ในทางทัศนศาสตร์	1	-	-	-	-	Manufacture of computers, electronic and optical products	
29	การผลิตยานยนต์ รถพ่วง และรถกึ่งพ่วง	9	-	-	-	-	- Manufacture of motor vehicles, trailers and semi-trailers	
30	การผลิตอุปกรณ์ขนส่งอื่นๆ	10	-	-	-	-	- Manufacture of other transport equipment	
31	การผลิตเฟอร์นิเจอร์	19	-	-	-	-	- Manufacture of furniture	
32	การผลิตผลิตภัณฑ์อื่น ๆ	71	-	-	-	-	- Other manufacturing	
33	การซ่อมและการติดตั้งเครื่องจักรและอุปกรณ์	43	75.0	75.0	-	-	- Repair and installation of machinery and equipment	
37	การจัดการน้ำเสีย	1	-	-	-	-	- Sewerage	
38	การเก็บรวบรวมของเสีย การบำบัด และการกำจัดของเสียรวมถึง การนำของเสียกลับมาใช้ใหม่	2	-	-	-	-	- Waste collection, treatment and disposal activities; materials recovery	
58	การจัดพิมพ์จำหน่ายหรือเผยแพร่	1	-	-	-	-	- Publishing activities	

ที่มา : สำมะโนอุตสาหกรรม พ.ศ.2560 จังหวัด สุโขทัย สำนักงานสถิติแห่งชาติ กระทรวงดิจิทัลเพื่อเศรษฐกิจและสังคม

Source : The 2016 Industrial Census, Satun Province, National Statistical Office, Ministry of Digital Economy and Society.

**ภาคผนวก ข**  
**ระเบียบวิธี**  
**สำมะโนอุตสาหกรรม พ.ศ. 2560จังหวัดสตูล**

**แผนการสุ่มตัวอย่าง**

**1. สถานประกอบการที่มีจำนวนคนทำงาน 1 – 10 คน**

แผนการสุ่มตัวอย่างที่ใช้เป็นแบบ Stratified Systematic Sampling โดยมีประเภมาตรฐานอุตสาหกรรม (ประเทศไทย) ปี 2552 (Thailand Standard Industrial Classification: TSIC 2009) ในระดับกิจกรรมเป็นสตราตัมขนาดของสถานประกอบการเป็นสตราตัมย่อย และสถานประกอบการเป็นหน่วยตัวอย่าง

**1.1 การจัดสตราตัม**

ประเภมาตรฐานอุตสาหกรรม (ประเทศไทย) ปี 2552 (Thailand Standard Industrial Classification: TSIC 2009) ในระดับกิจกรรมเป็นสตราตัมซึ่งมีทั้งสิ้น409สตราตัมและในแต่ละประเภทของกิจกรรมได้จำแนกสถานประกอบการตามขนาดของสถานประกอบการ ซึ่งวัดด้วยจำนวนคนทำงานออกเป็น 2 ขนาดหรือ 2 สตราตัมย่อยดังนี้

ขนาดของสถานประกอบการ	1	2
จำนวนคนทำงาน	1-5	6-10

**1.2 การเลือกตัวอย่าง**

ได้ทำการเลือกสถานประกอบการตัวอย่างในแต่ละสตราตัม และสตราตัมย่อย อย่างอิสระต่อกัน ด้วยวิธีการ เลือกตัวอย่าง แบบมีระบบ ได้จำนวนสถานประกอบการตัวอย่างทั้งสิ้น 553 แห่ง จากทั้งสิ้น 1,465แห่ง

**2. สถานประกอบการที่มีจำนวนคนทำงานตั้งแต่ 11 คนขึ้นไป**

กำหนดให้ทุกสถานประกอบการเป็นหน่วยตัวอย่าง โดยให้ทำการแ่งนั้บสถานประกอบการทุกแห่ง จำนวนทั้งสิ้น 80แห่งโดยได้แบ่งสถานประกอบการตามขนาดของสถานประกอบการ ซึ่งวัดด้วยจำนวนคนทำงานออกเป็น 10 ขนาด ดังนี้

ขนาดของสถานประกอบการ	3	4	5	6	7	8	9	10	11	12
จำนวนคนทำงาน	11-15	16-20	21-25	26-30	31-50	51-100	101-200	201-500	501-1,000	≥1,001

**3. สรุปรจำนวนสถานประกอบการที่ต้องแ่งนั้บมีทั้งสิ้น 80 แห่ง**

ตาราง 1 คำศัพท์วิธีการแปรผัน (C.V.) ของคนทำงาน ลูกจ้าง ค่าตอบแทนแรงงาน มูลค่าผลผลิต และค่าใช้จ่ายชั้นกลาง จำแนกตามหมวดย่อยอุตสาหกรรม สำหรับขนาดของสถานประกอบการ 1 - 5 คน

Table 1 C.V. of Number of Persons Engaged, Employees, Remuneration, Value of Gross Output, Intermediate Consumption by Division of Industry

(หน่วย: เปอร์เซ็นต์ (%))

รหัส Code	หมวดย่อยอุตสาหกรรม	จำนวน		ลูกจ้าง Employees		มูลค่าผลผลิต Value of gross output	ค่าใช้จ่าย ชั้นกลาง Intermediate consumption	Division of industry	Total
		คนทำงาน Number of persons engaged	จำนวน Number	ค่าตอบแทน Remuneration	แรงงาน Remuneration				
10	การผลิตภัตตาคาร	4.1	17.6	19.2	**	**	**	Manufacture of food products	
11	การผลิตเครื่องดื่ม	9.1	18.2	19.0	14.4	14.5	14.5	Manufacture of beverages	
13	การผลิตสิ่งทอ	8.1	25.8	16.6	11.7	14.1	14.1	Manufacture of textiles	
14	การผลิตเสื้อผ้าเครื่องแต่งกาย	15.6	**	**	23.5	24.9	24.9	Manufacture of wearing apparels	
16	การผลิตไม้และผลิตภัณฑ์จากไม้และไม้ก๊อก (ยกเว้นเฟอร์นิเจอร์) การผลิตสิ่งของจากฟางและวัสดุจากสถานะอื่นๆ	8.8	**	**	25.5	24.6	24.6	Manufacture of wood and of products of wood and cork (except furniture); manufacture of articles of straw and plaiting materials	
18	การพิมพ์และการผลิตซ้ำสิ่งบันทึกข้อมูล	10.2	25.0	16.9	13.4	15.0	15.0	Printing and reproduction of recorded media	
23	การผลิตผลิตภัณฑ์อื่นๆ ที่ทำจากแร่โลหะ	7.7	12.3	17.8	23.6	22.5	22.5	Manufacture of other non-metallic mineral products	
29	การขยายยานยนต์ รถพ่วง และรถกึ่งพ่วง	8.6	**	**	13.3	11.4	11.4	Manufacture of motor vehicles, trailers and semi-trailers	
31	การผลิตเฟอร์นิเจอร์	8.6	**	**	15.4	14.1	14.1	Manufacture of furniture	
32	การผลิตผลิตภัณฑ์อื่นๆ	7.1	**	**	8.9	9.1	9.1	Other manufacturing	
33	การซ่อมและการติดตั้งเครื่องจักรและอุปกรณ์	9.5	18.9	24.3	14.3	14.1	14.1	Repair and installation of machinery and equipment	

หมายเหตุ : \* หมายถึง ไม่สามารถประมาณค่าได้

\*\* หมายถึง ค่า c.v. มีค่าสูง

Note : \* means this value cannot be estimated.

\*\* means this value is not acceptable.

ที่มา : สำมะโนอุตสาหกรรม พ.ศ.2560 จังหวัด สตูล สำนักงานสถิติแห่งชาติ กระทรวงดิจิทัลเพื่อเศรษฐกิจและสังคม

Source : The 2017 Industrial Census, Satun Province, National Statistical Office, Ministry of Digital Economy and Society.



ตาราง 1 คำสัมประสิทธิ์การแปรผัน ( C.V. ) ของจำนวนคนทำงาน ลูกจ้าง ค่าตอบแทนแรงงาน มูลค่าผลผลิต และค่าใช้จ่ายชั้นกลาง สำหรับขนาดของสถานประกอบการ 6 - 10 คน

TABLE 1 C.V. OF NUMBER OF PERSONS ENGAGED, EMPLOYEES, REMUNERATION, VALUE OF GROSS OUTPUT AND INTERMEDIATE CONSUMPTION BY CATEGORY OF INDUSTRY FOR ESTABLISHMENTS WITH 6 - 10 PERSONS ENGAGED  
( หน่วย: เปอร์เซ็นต์ (%) )

รหัส Code	หมวดย่อยอุตสาหกรรม	จำนวน คนทำงาน Number of persons engaged		ลูกจ้าง Employees		มูลค่าผลผลิต Value of gross output	ค่าใช้จ่าย ชั้นกลาง Intermediate consumption	Division of industry
		จำนวน Number	ค่าตอบแทน Remuneration	จำนวน Number	ค่าตอบแทน Remuneration			
11	การผลิตเครื่องดื่ม	7.7	5.0	17.8	17.0	17.2	Manufacture of beverages	
22	การผลิตผลิตภัณฑ์ยางและพลาสติก	1.9	3.7	5.6	8.2	6.7	Manufacture of rubber and plastic products	
25	การผลิตผลิตภัณฑ์โลหะประดิษฐ์ (ยกเว้นเครื่องจักรและอุปกรณ์)	-	-	6.3	13.7	13.6	Manufacture of fabricated metal products (excepts machinery)	
<b>รวม</b>								
<b>Total</b>								

หมายเหตุ : \* หมายถึง ไม่สามารถประมาณค่าได้

\*\* หมายถึง ค่า c.v. มีค่าสูง

Note : \* means this value cannot be estimated.

\*\* means this value is not acceptable.

ที่มา : สำมะโนอุตสาหกรรม พ.ศ.2560 จังหวัด สตูล สำนักงานสถิติแห่งชาติ กระทรวงดิจิทัลเพื่อเศรษฐกิจและสังคม

Source : The 2017 Industrial Census, Satun Province, National Statistical Office, Ministry of Digital Economy and Society.



[www.nso.go.th](http://www.nso.go.th)