



สำมะโนอุตสาหกรรม พ.ศ. 2560

THE 2017 INDUSTRIAL CENSUS

จังหวัดสงขลา

SONGKHLA PROVINCE

สำนักงานสถิติแห่งชาติ  
กระทรวงดิจิทัลเพื่อเศรษฐกิจและสังคม

NATIONAL STATISTICAL OFFICE  
MINISTRY OF DIGITAL ECONOMY AND SOCIETY



สำมะโนอุตสาหกรรม พ.ศ. 2560

จังหวัดสงขลา

THE 2017 INDUSTRIAL CENSUS

SONGKHLA PROVINCE



สำนักงานสถิติแห่งชาติ

**หน่วยงานเจ้าของเรื่อง** สำนักงานสถิติจังหวัดสงขลา  
โทรศัพท์ 0 7431 1558  
โทรสาร 0 7431 1558  
ไปรษณีย์อิเล็กทรอนิกส์ songkhla@nso.go.th

**หน่วยงานที่เผยแพร่** กองสถิติพยากรณ์  
สำนักงานสถิติแห่งชาติ  
ศูนย์ราชการเฉลิมพระเกียรติ 80 พรรษาฯ  
อาคารรัฐประศาสนภักดี ชั้น 2  
ถนนแจ้งวัฒนะ เขตหลักสี่ กรุงเทพฯ 10210  
โทรศัพท์ 0 2141 7498  
โทรสาร 0 2143 8132  
ไปรษณีย์อิเล็กทรอนิกส์ binfopub@nso.go.th

**ปีที่จัดพิมพ์** 2561

**จัดพิมพ์โดย** จักรवाल 117-119 ถนนรามวิถี อำเภอเมือง จังหวัดสงขลา จักรवाल

## คำนำ

อุตสาหกรรมเป็นกิจกรรมทางเศรษฐกิจที่สำคัญของประเทศ สร้างรายได้ให้กับประเทศเป็นอย่างมาก อุตสาหกรรมในประเทศไทยกำลังเปลี่ยนผ่านภาคอุตสาหกรรมไปสู่ Industry 4.0 พัฒนตามนโยบายประเทศไทย 4.0 ซึ่งเป็นอุตสาหกรรมกำลังก้าวสู่การปฏิวัติครั้งใหม่ด้วยการนำนวัตกรรมและเทคโนโลยีสมัยใหม่เข้ามาเป็นกลไกขับเคลื่อนให้เกิดการพัฒนาในด้านต่างๆ ภายใน 20 ปี ข้างหน้า ปัจจุบันทุกประเทศบนโลกมีการเชื่อมต่อกันอย่างไร้พรมแดนในทุกมิติ ทั้งความร่วมมือทางการค้า ด้านการพัฒนาโครงสร้างพื้นฐาน และความร่วมมือทางด้านเศรษฐกิจและสังคม ย่อมเกิดการแข่งขันสูงขึ้นเรื่อยๆ ประเทศไทยจำเป็นต้องปรับตัวสู่การพัฒนาในยุคอุตสาหกรรม 4.0 ด้วยเพื่อเพิ่มศักยภาพของตนเองในการแข่งขัน ข้อมูลสถิติด้านอุตสาหกรรมการผลิต จึงมีความสำคัญมากใช้ในการวางแผนพัฒนา Industry 4.0 ในแต่ละด้าน สำนักงานสถิติแห่งชาติตระหนักถึงความสำคัญดังกล่าว จึงได้จัดทำสำมะโนอุตสาหกรรมขึ้น เพื่อให้ประเทศมีข้อมูลสถิติพื้นฐาน ที่สำคัญทางด้านอุตสาหกรรมการผลิตอย่างต่อเนื่อง เพื่อภาครัฐและเอกชนใช้ในการกำหนดนโยบายและวางแผนพัฒนาเศรษฐกิจ ด้านอุตสาหกรรม ทั้งในระดับประเทศและระดับจังหวัดเพื่อเพิ่มศักยภาพในการแข่งขันในตลาดโลก

ในการจัดทำสำมะโนอุตสาหกรรม พ.ศ. 2560 ครั้งนี้ ได้กำหนดแผนการดำเนินงานเป็น 2 ขั้นตอน คือ ขั้นการเก็บรวบรวมข้อมูลพื้นฐานหรือการนับจุดสถานประกอบการทุกประเภท ซึ่งดำเนินการในปี 2559 และขั้นการเก็บรวบรวมข้อมูลรายละเอียดหรือการแจงนับสถานประกอบการในอุตสาหกรรมการผลิตดำเนินการในปี 2560

รายงานฉบับนี้ เป็นรายงานผลจากการเก็บรวบรวมข้อมูลรายละเอียดเฉพาะอุตสาหกรรม การผลิต ซึ่งจัดจำแนกประเภทสถานประกอบการตามการจัดมาตรฐานอุตสาหกรรมประเทศไทย ปี 2552 (Thailand Standard Industrial Classification: TSIC 2009) ที่ตั้งอยู่ในเขตเทศบาลและนอกเขตเทศบาลของจังหวัดสงขลา โดยทำการเก็บรวบรวมข้อมูลในระหว่างเดือนเมษายน – กรกฎาคม 2560 ข้อมูลที่นำเสนอเป็นการดำเนินการในรอบปี 2559 การนำเสนอผลนั้น ได้นำเสนอข้อมูลเป็น 2 ตอน คือ ตอนที่ 1 ข้อมูลทั่วไปของสถานประกอบการ และตอนที่ 2 ข้อมูลการดำเนินการ จำแนกตามขนาดของสถานประกอบการ และจำแนกตามประเภทอุตสาหกรรม นอกจากนี้ข้อมูลสถิติดังกล่าวยังมีข้อมูลเกี่ยวกับข้อมูลจำแนกตามอำเภอ แต่ไม่ได้นำเสนอในรายงานฉบับนี้ ผู้สนใจสามารถติดต่อขอข้อมูลได้ที่ สำนักงานสถิติจังหวัดสงขลา

สำนักงานสถิติแห่งชาติ ใคร่ขอขอบคุณผู้ประกอบการและผู้เกี่ยวข้องทุกฝ่ายที่ได้ให้ความร่วมมือในการให้ข้อมูล ซึ่งข้อมูลที่ได้จะเป็นประโยชน์สำหรับผู้ใช้อ้างอิงข้อมูลทั้งภาครัฐบาลและภาคเอกชนต่อไป

## บทสรุปสำหรับผู้บริหาร

เนื่องจากบริบทของประเทศไทยมีการเปลี่ยนแปลงทั้งด้านเศรษฐกิจสังคมและการเมืองที่ส่งผลกระทบต่อภาคอุตสาหกรรมทำให้โครงสร้างการดำเนินธุรกิจและอุตสาหกรรมเปลี่ยนแปลงไป เช่น วิสาหกิจขนาดกลางและขนาดย่อม (SMEs) มีอัตราการขยายตัวเพิ่มขึ้นและมีธุรกิจทางการค้า การบริการ และอุตสาหกรรมใหม่ๆ เกิดขึ้นเป็นต้น ซึ่งถือเป็นกลไกที่สำคัญต่อการเจริญเติบโตของระบบเศรษฐกิจของประเทศ ดังนั้นข้อมูลสถิติและสารสนเทศโครงสร้างขั้นพื้นฐานเกี่ยวกับการประกอบธุรกิจและอุตสาหกรรม จึงมีความสำคัญและจำเป็นสำหรับภาครัฐและเอกชนใช้ในการกำหนดนโยบายและวางแผนพัฒนาด้านเศรษฐกิจและอุตสาหกรรมทั้งในระดับประเทศและระดับท้องถิ่น เพื่อเพิ่มขีดความสามารถในการแข่งขันทางเศรษฐกิจในตลาดโลก

สำนักงานสถิติแห่งชาติ จัดทำสำมะโนอุตสาหกรรมทุก 10 ปี ตามข้อเสนอแนะขององค์การสหประชาชาติ และได้วางแผนเปลี่ยนเป็นจัดทำทุก 5 ปี เพื่อให้ประเทศมีข้อมูลพื้นฐานที่สำคัญทางด้านอุตสาหกรรมการผลิตอย่างต่อเนื่องเพื่อใช้ในการวิเคราะห์และติดตามสถานการณ์ด้านเศรษฐกิจของประเทศและภูมิภาค ซึ่งที่ผ่านมาสำนักงานสถิติแห่งชาติจัดทำสำมะโนอุตสาหกรรมมาแล้ว 4 ครั้ง ในปี 2507 ปี 2540 ปี 2550 และปี 2555 สำหรับปี 2560 เป็นการจัดทำสำมะโนอุตสาหกรรมครั้งที่ 5 ของประเทศไทย

ในการจัดทำสำมะโนอุตสาหกรรม พ.ศ. 2560 ได้กำหนดแผนการดำเนินงานเป็น 2 ขั้นตอนคือ ขั้นตอนการเก็บรวบรวมข้อมูลพื้นฐานหรือการนับจดสถานประกอบการ ทุกประเภท ซึ่งดำเนินการในปี 2559 และขั้นการเก็บรวบรวม ข้อมูลรายละเอียดหรือการ

แจงนับสถานประกอบการในอุตสาหกรรมการผลิตดำเนินการในปี 2560

สำหรับรายงานผลสำมะโนอุตสาหกรรม พ.ศ. 2560 ฉบับนี้เป็นผลการเก็บรวบรวมข้อมูลรายละเอียดเกี่ยวกับการประกอบกิจการของสถานประกอบการในปี 2559 ซึ่งจัดจำแนกประเภทสถานประกอบการตามการจัดประเภทมาตรฐานอุตสาหกรรมประเทศไทย ปี 2552 (TSIC2009) และดำเนินการเก็บรวบรวมข้อมูลระหว่างเดือน เมษายน – กรกฎาคม พ.ศ. 2560 ข้อมูลที่นำเสนอเป็นข้อมูลของสถานประกอบการอุตสาหกรรมการผลิตทั่วประเทศที่ตั้งอยู่ในจังหวัดสงขลา ซึ่งสรุปได้ดังนี้

### • การเก็บรวบรวมข้อมูลพื้นฐาน : การนับจด

โดยมีผลการเก็บรวบรวมข้อมูลพื้นฐานของสถานประกอบการที่ประกอบธุรกิจเกี่ยวกับธุรกิจทางการค้าธุรกิจทางการบริการ การผลิต การก่อสร้าง การขนส่งทางบกและสถานที่เก็บสินค้า กิจกรรมด้านข้อมูลข่าวสารและการสื่อสาร และกิจกรรมด้านโรงพยาบาลเอกชนในปี 2559 นั้นพบว่า มีสถานประกอบการจำนวนทั้งสิ้น 50,004 แห่ง ส่วนใหญ่ ร้อยละ 39.4 หรือ 19,728 แห่ง ดำเนินธุรกิจเกี่ยวกับการขายปลีก รองลงมาเป็นการดำเนินกิจกรรมที่พักแรมและการบริการอาหารและเครื่องดื่ม ร้อยละ 16.7 กิจกรรมบริการด้านอื่นๆ ร้อยละ 11.2 การดำเนินกิจกรรมทางเศรษฐกิจในด้านการผลิต ร้อยละ 8.8 การขายส่งและการขายปลีก ซ่อมแซมยานยนต์ และจักรยานยนต์ ร้อยละ 8.2 สำหรับกิจกรรมทางเศรษฐกิจด้านการขายส่ง มีประมาณร้อยละ 5.9 ส่วนกิจกรรมอสังหาริมทรัพย์มีประมาณร้อยละ 3.0 ส่วนกิจกรรมการบริหาร และการบริการสนับสนุน ร้อยละ 2.3 กิจกรรมด้านการก่อสร้าง การขนส่งทางบกและสถานที่จัดเก็บสินค้า กิจกรรมข้อมูลข่าวสารและการสื่อสาร ด้านศิลปะ ความบันเทิงและนันทนาการ

การจัดการและการบำบัดน้ำเสีย ของเสียและสิ่งปฏิกูล และกิจกรรมด้านโรงพยาบาลเอกชน มีสัดส่วนต่ำกว่า ร้อยละ 2.3 (ภาพที่ 1)

ภาพที่ 1 จำนวนสถานประกอบการของข้อมูลพื้นฐาน จำแนกตามกิจกรรมทางเศรษฐกิจ

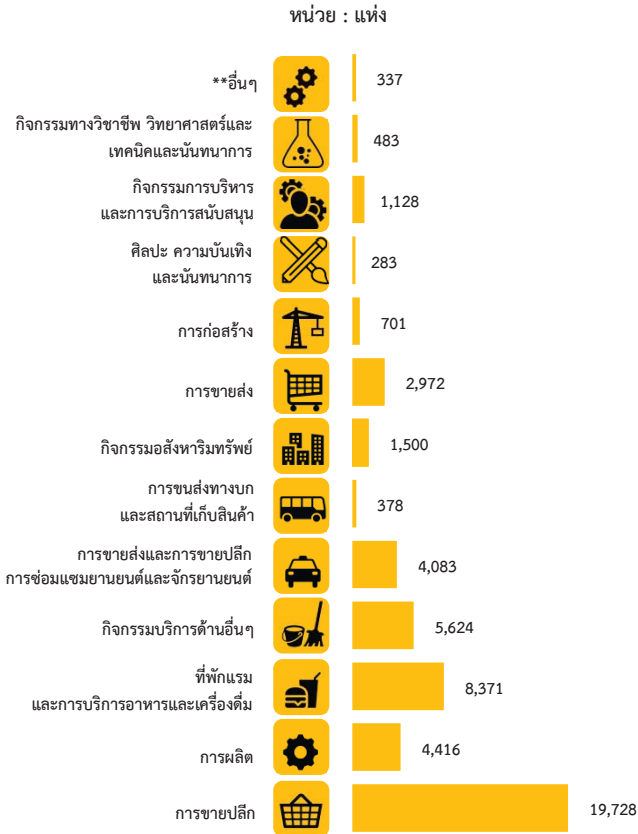

\*\* อื่นๆ หมายถึง การจัดการบำบัดน้ำเสีย ของเสียและสิ่งปฏิกูล ข้อมูลข่าวสารและการสื่อสาร และโรงพยาบาลเอกชน

• ข้อมูลรายละเอียด : งานแรงงาน

1. จำนวนสถานประกอบการ

จากการเก็บรวบรวมข้อมูลรายละเอียดของสถานประกอบการที่ดำเนินกิจการอุตสาหกรรมการผลิตในหมวดใหญ่การผลิต การจัดหา การจัดการและบำบัดน้ำเสีย ของเสียและสิ่งปฏิกูล และหมวดย่อยการจัดพิมพ์จำหน่ายหรือเผยแพร่ ผลจากสำมะโนอุตสาหกรรม พ.ศ. 2560 ของจังหวัดสงขลา มีจำนวนสถานประกอบการทั้งสิ้น 4,141 แห่ง มีอุตสาหกรรมสำคัญ คือ การผลิตผลิตภัณฑ์โลหะประดิษฐ์

(ยกเว้นเครื่องจักรและอุปกรณ์) และการผลิตผลิตภัณฑ์อาหาร ร้อยละ 21.9 และ 20.7 ตามลำดับ อุตสาหกรรมในลำดับรองลงไป ได้แก่ การผลิตเสื้อผ้าเครื่องแต่งกาย มีร้อยละ16.7 สำหรับหมวดย่อยอื่นๆ นอกเหนือจากที่กล่าวข้างต้น มีจำนวนต่ำกว่าร้อยละ 6.0 (ภาพที่ 2)

ภาพที่ 2 ร้อยละของสถานประกอบการอุตสาหกรรม การผลิต จำแนกตามหมวดย่อยอุตสาหกรรม

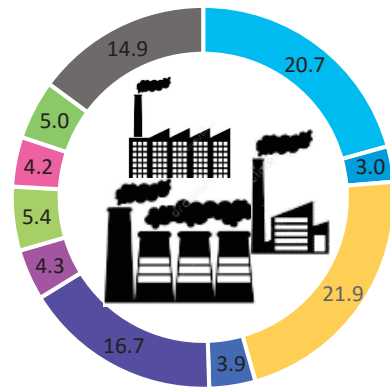

- หมวดย่อย 10 การผลิตผลิตภัณฑ์อาหาร
- หมวดย่อย 11 การผลิตเครื่องดื่ม
- หมวดย่อย 13 การผลิตสิ่งทอ
- หมวดย่อย 14 การผลิตเสื้อผ้าเครื่องแต่งกาย
- หมวดย่อย 16 การผลิตไม้และผลิตภัณฑ์จากไม้และไม้ก๊อก (ยกเว้นเฟอร์นิเจอร์) การผลิตสิ่งของจากฟาง และวัสดุถักสานอื่นๆ
- หมวดย่อย 18 การพิมพ์และการผลิตซ้ำสื่อบันทึกข้อมูล
- หมวดย่อย 25 การผลิตผลิตภัณฑ์โลหะประดิษฐ์ (ยกเว้นเครื่องจักรและอุปกรณ์)
- หมวดย่อย 32 การผลิตผลิตภัณฑ์อื่นๆ
- หมวดย่อย 33 การซ่อมและการติดตั้งเครื่องจักรและอุปกรณ์
- หมวดย่อยอื่นๆ ได้แก่ 12, 15, 17-24, 27-31, 37-38 และ 58

## 2. ขนาดของสถานประกอบการ

ขนาดของสถานประกอบการซึ่งวัดด้วยจำนวนคนทำงาน พบว่า สถานประกอบการในจังหวัดสงขลาทั้งหมด 4,141 แห่ง ส่วนใหญ่เป็นสถานประกอบการขนาดเล็ก (คนทำงาน 1-15 คน) ประมาณร้อยละ 92.2 สถานประกอบการที่มีคนทำงานตั้งแต่ 16 คนขึ้นไปมีเพียงร้อยละ 7.8 ในจำนวนนี้เป็นสถานประกอบการที่มีคนทำงาน 16-25 คน มีจำนวน 96 แห่ง ส่วนสถานประกอบการคนทำงานขนาด 51-200 คน คนทำงานมากกว่า 200 คน และ 31-50 คน มีจำนวน 90 แห่ง 61 แห่ง และ 53 แห่ง ตามลำดับ ส่วนสถานประกอบการที่มีคนทำงาน 26-30 คน มีเพียง 22 แห่ง (ภาพที่ 3)

ภาพที่ 3 จำนวนสถานประกอบการอุตสาหกรรมการผลิต จำแนกตามขนาดของสถานประกอบการ (จำนวนคนทำงาน)

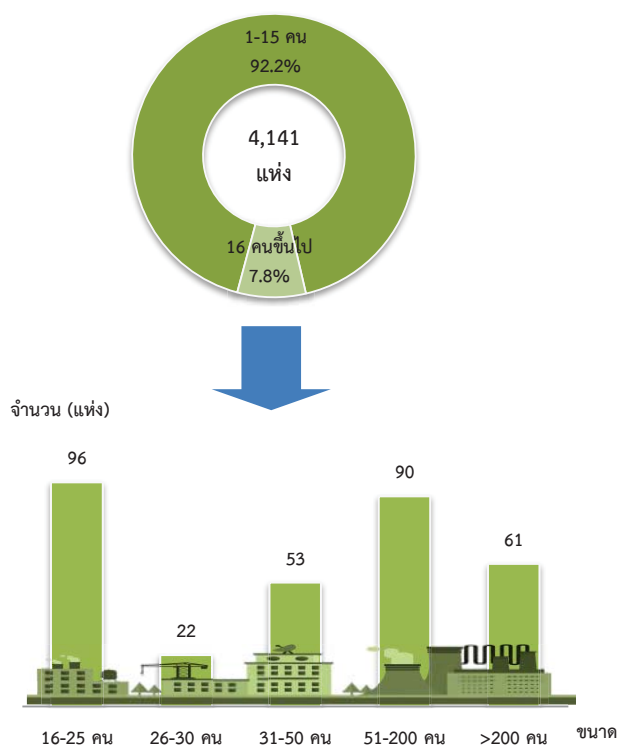

## 3. รูปแบบการจัดตั้งตามกฎหมาย

สำหรับรูปแบบการจัดตั้งตามกฎหมายของสถานประกอบการที่ตั้งอยู่ในจังหวัดสงขลานั้น พบว่าส่วนใหญ่หรือประมาณร้อยละ 86.7 มีรูปแบบการจัดตั้งเป็นส่วนบุคคล สำหรับสถานประกอบการที่มีรูปแบบเป็นบริษัทจำกัด บริษัทจำกัด (มหาชน) และห้างหุ้นส่วนสามัญนิติบุคคล ห้างหุ้นส่วนจำกัด มีประมาณร้อยละ 8.5 และ 3.3 ตามลำดับ ที่เหลือเป็นสถานประกอบการที่มีรูปแบบอื่นๆ ได้แก่ ส่วนราชการ รัฐวิสาหกิจ สหกรณ์ และอื่นๆ มีประมาณร้อยละ 1.5 (ภาพที่ 4)

ภาพที่ 4 ร้อยละของสถานประกอบการอุตสาหกรรมการผลิต จำแนกตามรูปแบบการจัดตั้งตามกฎหมาย

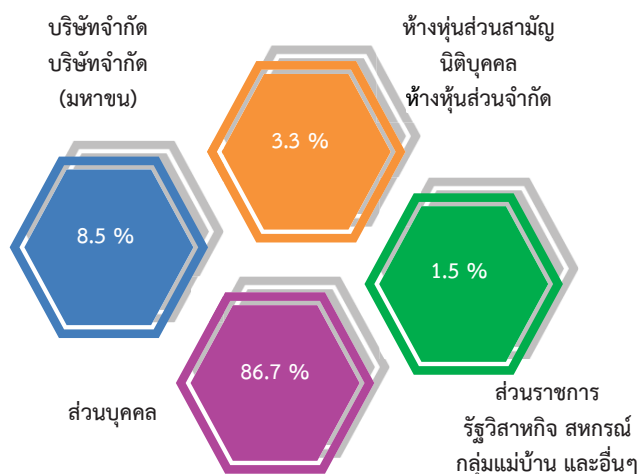

## 4. รูปแบบการจัดตั้งทางเศรษฐกิจ

ในด้านรูปแบบการจัดตั้งทางเศรษฐกิจของสถานประกอบการนั้น พบว่า ส่วนใหญ่สถานประกอบการมีรูปแบบการจัดตั้งทางเศรษฐกิจเป็นสถานสำนักงานแห่งเดียวสูงถึงร้อยละ 96.2 มีรูปแบบการจัดตั้งทางเศรษฐกิจเป็นสำนักงานใหญ่ และสำนักงานสาขา เพียงร้อยละ 2.0 และ 1.8 ตามลำดับ (ภาพที่ 5)

ช

ภาพที่ 5 ร้อยละของสถานประกอบการอุตสาหกรรม การผลิต จำแนกตามรูปแบบการจัดตั้ง ทางเศรษฐกิจ

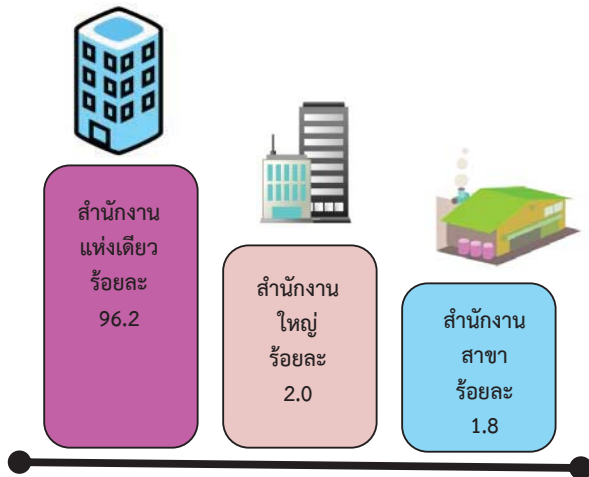

### 5. ระยะเวลาในการดำเนินกิจการ

สำหรับระยะเวลาในการดำเนินกิจการพบว่า ส่วนใหญ่เป็นสถานประกอบการใหม่ที่เพิ่งเริ่มดำเนินกิจการน้อยกว่า 5 ปี คิดเป็นร้อยละ 28.7 รองลงมาดำเนินกิจการอยู่ระหว่าง 10 - 19 ปี และ 5 - 9 ปี คิดเป็นร้อยละ 25.9 และ 20.6 ตามลำดับ ส่วนสถานประกอบการที่ดำเนินกิจการระหว่าง 20 - 29 ปี มีร้อยละ 16.1 และสถานประกอบการที่ดำเนินกิจการมากกว่า 30 ปี มีเพียงร้อยละ 8.7 (ภาพที่ 6)

ภาพที่ 6 ร้อยละสถานประกอบการอุตสาหกรรมการผลิต จำแนกตามระยะเวลาดำเนินกิจการ

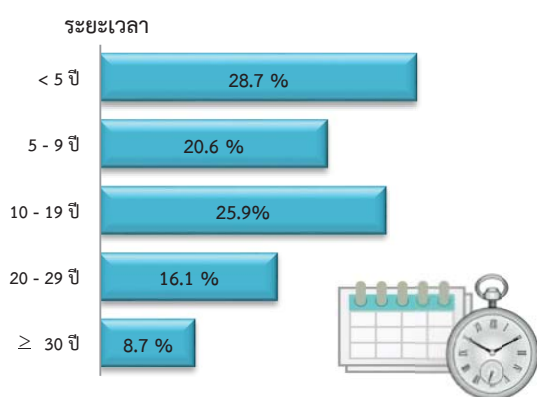

### 6. ทุนจดทะเบียน

สำหรับ ทุน จด ทะ เบี ย น ของสถานประกอบการในจังหวัดสงขลา มีสถานประกอบการที่ไม่มีทุนจดทะเบียนร้อยละ 89.8 และมีสถานประกอบการที่มีทุนจดทะเบียน ร้อยละ 10.2 และเมื่อพิจารณาสถานประกอบการที่มีทุนจดทะเบียนพบว่า สถานประกอบการที่มีทุนจดทะเบียนน้อยกว่า 10 ล้านบาท มีร้อยละ 6.3 สถานประกอบการที่มีทุนจดทะเบียนอยู่ระหว่าง 10 - 99 ล้านบาท มีร้อยละ 2.4 และสถานประกอบการที่มีทุนจดทะเบียนมากกว่า 100 ล้านบาท มีร้อยละ 1.5 (ภาพที่ 7)

ภาพที่ 7 ร้อยละของสถานประกอบการอุตสาหกรรม การผลิต จำแนกตามทุนจดทะเบียน

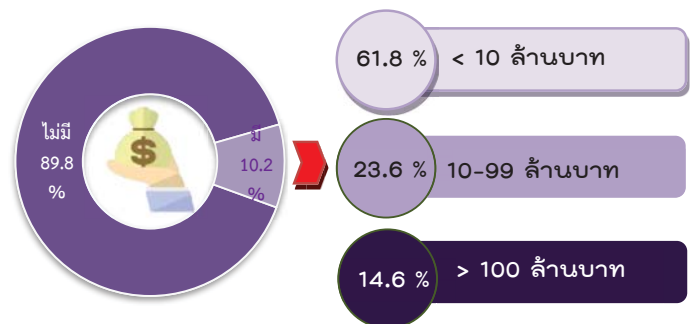

### 7. อัตราการใช้กำลังการผลิต

สำหรับอัตราการใช้กำลังการผลิตในจังหวัดสงขลา พบว่า อัตราการใช้กำลังการผลิตมากกว่าหรือเท่ากับร้อยละ 80 มีสถานประกอบการอุตสาหกรรมการผลิตร้อยละ 73.3 อัตราการใช้กำลังการผลิตร้อยละ 50 - 79 มีสถานประกอบการอุตสาหกรรมการผลิตร้อยละ 20.1 อัตราการใช้กำลังการผลิตน้อยกว่าร้อยละ 50 มีสถานประกอบการอุตสาหกรรมการผลิตร้อยละ 6.6 (ภาพที่ 8)



ภาพที่ 8 ร้อยละของสถานประกอบการอุตสาหกรรม การผลิต จำแนกตามอัตราการใช้กำลังการผลิต

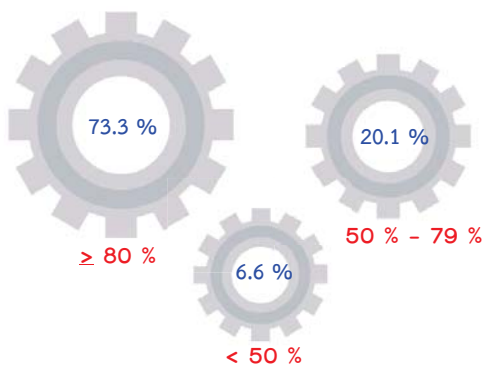

อัตราการใช้กำลังการผลิต หมายถึง สัดส่วนระหว่างปริมาณผลผลิตจริงกับกำลังการผลิตสูงสุดที่สามารถผลิตได้ในช่วงเวลาหนึ่ง คำนวณโดยปริมาณการผลิตจริงหารด้วยกำลังการผลิต

### 8. คนทำงานและลูกจ้าง

จังหวัดสงขลามีคนทำงานในสถานประกอบการจำนวนทั้งสิ้น 75,906 คน ในจำนวนนี้ส่วนใหญ่เป็นคนที่ปฏิบัติงานอุตสาหกรรมด้านการผลิต ร้อยละ 42.9 รองลงมาเป็นผู้ปฏิบัติงานด้านการผลิตผลิตภัณฑ์ยางและพลาสติก ร้อยละ 21.6 การผลิตไม้และผลิตภัณฑ์จากไม้และไม้ก๊อก (ยกเว้นเฟอร์นิเจอร์) การผลิตสิ่งของจากฟางและวัสดุถักสานอื่นๆ ร้อยละ 9.6 ส่วนกิจกรรมที่เหลือ มีสัดส่วนต่ำกว่าร้อยละ 7.0

ด้านลูกจ้างของสถานประกอบการ พบว่าจำนวนลูกจ้างซึ่งปฏิบัติงานอยู่ในสถานประกอบการทั้งสิ้น 70,805 คน โดยส่วนใหญ่ปฏิบัติงานในสถานประกอบการด้านการผลิตผลิตภัณฑ์อาหาร ร้อยละ 44.2 รองลงมาปฏิบัติงานอยู่ในสถานประกอบการด้านการผลิตผลิตภัณฑ์ยางและพลาสติก ร้อยละ 23.0 การผลิตไม้และผลิตภัณฑ์จากไม้และไม้ก๊อก (ยกเว้นเฟอร์นิเจอร์) การผลิตสิ่งของจากฟางและวัสดุถักสานอื่นๆ ร้อยละ 10.0 ส่วนกิจกรรมที่เหลือ มีสัดส่วนต่ำกว่าร้อยละ 6.0 (ภาพที่ 9)

ภาพที่ 9 คนทำงานและลูกจ้างของสถานประกอบการ อุตสาหกรรมการผลิต จำแนกตามหมวดย่อยอุตสาหกรรม

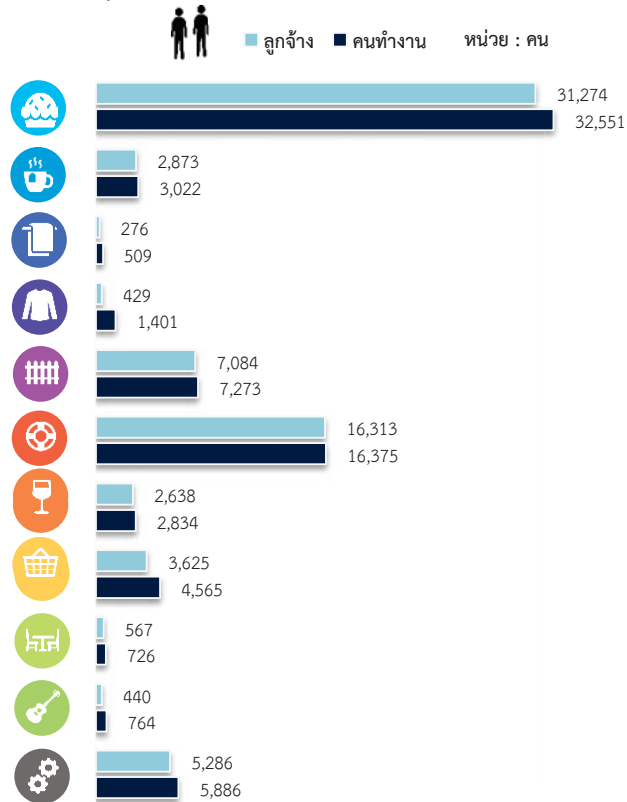

หมายเหตุ : คนทำงาน หมายถึง เจ้าของกิจการห้างหุ้นส่วน คนทำงานโดยไม่ได้รับค่าจ้าง เงินเดือนและลูกจ้าง

### 9. ค่าตอบแทนแรงงาน

เมื่อพิจารณาค่าตอบแทนแรงงาน ของจังหวัดสงขลา พบว่า ค่าตอบแทนแรงงานมีมูลค่าทั้งสิ้น 9,836.5 ล้านบาท โดยในจำนวนนี้ส่วนใหญ่เป็นค่าตอบแทนแรงงานที่ปฏิบัติงานในอุตสาหกรรมด้านการผลิต 4,550.3 ล้านบาท รองลงมาเป็นค่าตอบแทนแรงงานที่ปฏิบัติงานในอุตสาหกรรมด้านการผลิตผลิตภัณฑ์ยางและพลาสติก 2,363.7 ล้านบาท ส่วนกิจกรรมที่มีมูลค่าค่าตอบแทนแรงงานน้อยที่สุด มีเพียง 100.8 พันบาท เป็นกิจกรรมด้านการผลิตเครื่องหนังและผลิตภัณฑ์ที่เกี่ยวข้อง

ญ

ภาพที่ 10 ค่าตอบแทนแรงงานของสถานประกอบการ  
อุตสาหกรรมการผลิต จำแนกตาม  
หมวดย่อยอุตสาหกรรม

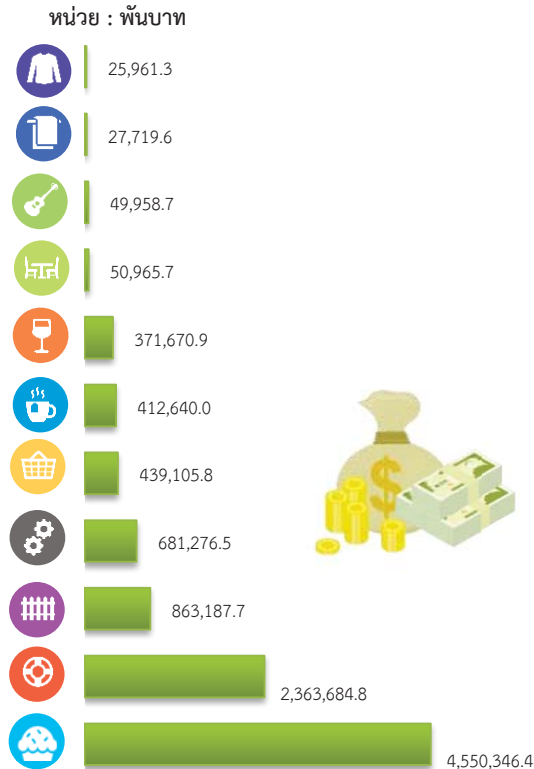

ประดิษฐ์ (ยกเว้นเครื่องจักรและอุปกรณ์) ประมาณ 1,678,280.1 พันบาท การผลิตผลิตภัณฑ์อื่น ๆ ที่ทำจากแร่โลหะ ประมาณ 1,280,618.8 พันบาท

ภาพที่ 11 มูลค่าเพิ่มของสถานประกอบการอุตสาหกรรม  
การผลิต จำแนกตามหมวดย่อยอุตสาหกรรม  
หน่วย : พันบาท



10. มูลค่าผลผลิต ค่าใช้จ่ายขั้นกลาง  
และมูลค่าเพิ่ม

การประกอบอุตสาหกรรมการผลิตของจังหวัดสงขลา มีมูลค่าผลผลิตรวมทั้งสิ้นประมาณ 215,596,232.3 พันบาท เป็นค่าใช้จ่ายขั้นกลางประมาณ 173,855,734.9 พันบาท และมีมูลค่าเพิ่มประมาณ 41,740,497.4 พันบาท หากพิจารณามูลค่าเพิ่มตามหมวดย่อยอุตสาหกรรม พบว่าอุตสาหกรรมการผลิตผลิตภัณฑ์ยางและพลาสติกมีมูลค่าเพิ่มสูงสุดประมาณ 18,091,579.2 พันบาท รองลงมาเป็นการผลิตผลิตภัณฑ์อาหาร ประมาณ 14,002,902.8 พันบาท การผลิตไม้และผลิตภัณฑ์จากไม้และไม้ก๊อก(ยกเว้นเฟอร์นิเจอร์) การผลิตสิ่งของจากฟาง และวัสดุถักสารอื่นๆ ประมาณ 2,781,960.9 พันบาท การผลิตผลิตภัณฑ์โลหะ



มูลค่าเพิ่ม คำนวณโดย มูลค่าผลผลิต หักด้วยค่าใช้จ่ายขั้นกลาง  
มูลค่าผลผลิต หมายถึง รายรับของสถานประกอบการในรอบปี 2559  
ค่าใช้จ่ายขั้นกลาง หมายถึง รายจ่ายที่ใช้ในการดำเนินการในขบวนการผลิตของ  
สถานประกอบการในรอบปี 2559

• ปัญหาในการดำเนินงาน

สถานประกอบการอุตสาหกรรมการผลิตประมาณร้อยละ 22.7 รายงานว่าไม่มีปัญหาในการดำเนินงาน และร้อยละ 77.3 รายงานว่ามีปัญหาในการดำเนินงาน โดยปัญหาในการดำเนินงาน 5 อันดับแรก คือ ร้อยละ 79.3 รายงานว่ามีปัญหาเกี่ยวกับเศรษฐกิจไม่ดี/ชะลอตัว รองลงมาคือปัญหาเกี่ยวกับต้นทุนการผลิตสูงขึ้น ร้อยละ 53.9 ปัญหาคู่แข่งในอุตสาหกรรมมากขึ้น ร้อยละ 43.5 ปัญหาขาดแคลนเงินทุน/หมุนเวียนในการประกอบกร ร้อยละ 27.2 และปัญหาการขาดแคลนแรงงาน ร้อยละ 19.4

ภาพที่ 12 ร้อยละของสถานประกอบการอุตสาหกรรมการผลิต จำแนกตามการมีปัญหาในการดำเนินงาน 5 อันดับแรก



• ความช่วยเหลือที่ต้องการจากหน่วยงานของรัฐ

สถานประกอบการอุตสาหกรรมการผลิตในจังหวัดสงขลา รายงานว่าไม่ต้องการให้ภาครัฐช่วยเหลือร้อยละ 25.8 และร้อยละ 74.2 รายงานว่าต้องการให้ภาครัฐช่วยเหลือ โดยความต้องการให้รัฐช่วยเหลือ 5 อันดับแรก คือ ลดต้นทุนการผลิต ร้อยละ 58.6 รองลงมาคือส่งเสริมการลงทุนให้แก่ผู้ประกอบการ ร้อยละ 42.2 เพิ่มสภาพคล่องทางการเงิน ร้อยละ 30.9 จัดหาแหล่งเงินกู้ดอกเบี้ยต่ำ ร้อยละ 30.2 ขยายตลาดรับซื้อผลผลิต ส่งเสริมการส่งออก ร้อยละ 25.7

ภาพที่ 13 ร้อยละของสถานประกอบการอุตสาหกรรมการผลิต จำแนกตามความต้องการให้ภาครัฐช่วยเหลือ 5 อันดับแรก

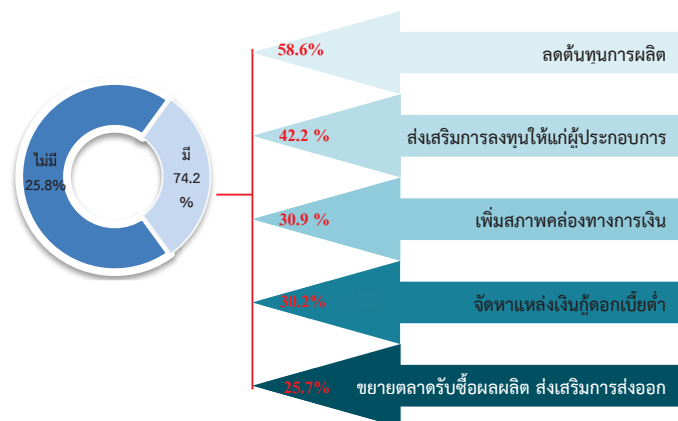

# สารบัญ

คำนำ

บทสรุปสำหรับผู้บริหาร

สารบัญแผนภาพ

สารบัญตาราง

บทที่ 1 บทนำ

- 1.1 ความเป็นมา
- 1.2 วัตถุประสงค์
- 1.3 ประโยชน์ที่คาดว่าจะได้รับ

บทที่ 2 ระเบียบวิธีสถิติ

- 2.1 ประชากรเป้าหมาย
- 2.2 เวลาอ้างอิง
- 2.3 คำนิยาม
- 2.4 แผนการสุ่มตัวอย่าง
- 2.5 รายการข้อมูลที่เก็บรวบรวม
- 2.6 การเก็บรวบรวมข้อมูลรายละเอียด
- 2.7 การประมวลผลข้อมูล
- 2.8 การปิดตัวเลข
- 2.9 ความคลาดเคลื่อนของข้อมูล
- 2.10 การนำเสนอผลข้อมูล

บทที่ 3 ผลการสำมะโน

- 3.1 ข้อมูลทั่วไปของสถานประกอบการอุตสาหกรรมการผลิต
- 3.2 ข้อมูลสถิติที่สำคัญจำแนกตามขนาดของสถานประกอบการและหมวดย่อยอุตสาหกรรม

ภาคผนวก

ภาคผนวก ก ตารางสถิติ

ตอนที่ 1 ข้อมูลทั่วไปของสถานประกอบการ

- จำแนกตามขนาดของสถานประกอบการ
- จำแนกตามหมวดย่อยอุตสาหกรรม

ตอนที่ 2 ข้อมูลการดำเนินงานกิจการของสถานประกอบการ

- จำแนกตามขนาดของสถานประกอบการ
- จำแนกตามหมวดย่อยอุตสาหกรรม

ภาคผนวก ข แผนการเลือกตัวอย่างและการประมาณผล

## สารบัญแนภาพ

		หน้า
ภาพที่ 1	จำนวนสถานประกอบการของข้อมูลพื้นฐาน จำแนกตามกิจกรรมทางเศรษฐกิจ	ฉ
ภาพที่ 2	ร้อยละของสถานประกอบการอุตสาหกรรมการผลิต จำแนกตามหมวดย่อยอุตสาหกรรม	ฉ
ภาพที่ 3	จำนวนสถานประกอบการอุตสาหกรรมการผลิต จำแนกตามขนาดของสถานประกอบการ (จำนวนคนทำงาน)	ช
ภาพที่ 4	ร้อยละของสถานประกอบการอุตสาหกรรมการผลิต จำแนกตามรูปแบบการตั้งตามกฎหมาย	ช
ภาพที่ 5	ร้อยละของสถานประกอบการอุตสาหกรรมการผลิต จำแนกตามรูปแบบการตั้งทางเศรษฐกิจ	ช
ภาพที่ 6	ร้อยละของสถานประกอบการอุตสาหกรรมการผลิต จำแนกตามระยะเวลาดำเนินกิจการ	ช
ภาพที่ 7	ร้อยละของสถานประกอบการอุตสาหกรรมการผลิต จำแนกตามทุนจดทะเบียน	ช
ภาพที่ 8	ร้อยละของสถานประกอบการอุตสาหกรรมการผลิต จำแนกตามอัตราการใช้กำลังการผลิต	ฉ
ภาพที่ 9	คนทำงานและลูกจ้างของสถานประกอบการอุตสาหกรรมการผลิต จำแนกตามหมวดย่อยอุตสาหกรรม	ฉ
ภาพที่ 10	ค่าตอบแทนแรงงานของสถานประกอบการอุตสาหกรรมการผลิต จำแนกตามหมวดย่อยอุตสาหกรรม	ญ
ภาพที่ 11	มูลค่าเพิ่มของสถานประกอบการอุตสาหกรรมการผลิต จำแนกตามหมวดย่อยอุตสาหกรรม	ญ
ภาพที่ 12	ร้อยละของสถานประกอบการอุตสาหกรรมการผลิต จำแนกตามการมีปัญหาในการดำเนินกิจการ 5 อันดับแรก	ฎ
ภาพที่ 13	ร้อยละของสถานประกอบการอุตสาหกรรมการผลิต จำแนกตามความต้องการให้ภาครัฐช่วยเหลือ 5 อันดับแรก	ฎ

## สารบัญตาราง

	หน้า	
ตาราง 3.1	จำนวนและร้อยละของสถานประกอบการอุตสาหกรรมการผลิต จำแนกตามอำเภอ	11
ตาราง 3.2	จำนวนและร้อยละของสถานประกอบการอุตสาหกรรมการผลิต จำแนกตาม หมวดย่อยอุตสาหกรรม	12
ตาราง 3.3	จำนวนและร้อยละสถานประกอบการอุตสาหกรรมการผลิต จำแนกตาม ลักษณะของสถานประกอบการ	13
ตาราง 3.4	คนทำงาน ลูกจ้าง และค่าตอบแทนแรงงาน จำแนกตามขนาดของ สถานประกอบการ และหมวดย่อยอุตสาหกรรม	16
ตาราง 3.5	มูลค่าผลผลิต ค่าใช้จ่ายขั้นกลางและมูลค่าเพิ่มของสถานประกอบการ อุตสาหกรรมการผลิต จำแนกตามขนาดของสถานประกอบการและหมวดย่อย อุตสาหกรรม	18
ตาราง 3.6	มูลค่าผลผลิต และมูลค่าเพิ่มเฉลี่ยต่อสถานประกอบการและต่อคนทำงาน จำแนกตามขนาดของสถานประกอบการ และหมวดย่อยอุตสาหกรรม	20

# บทที่ 1

## บทนำ

### 1.1 ความเป็นมา

สำนักงานสถิติแห่งชาติ ได้จัดทำสำมะโนอุตสาหกรรมทุก 10 ปี ตามข้อเสนอแนะขององค์การสหประชาชาติ เพื่อให้ประเทศมีข้อมูลพื้นฐานที่สำคัญทางด้านอุตสาหกรรมการผลิตอย่างต่อเนื่อง เนื่องจากความผันผวนของเศรษฐกิจโลกทำให้โครงสร้างการดำเนินงานธุรกิจและอุตสาหกรรมมีการเปลี่ยนแปลงรวดเร็วทำให้หน่วยงานหลักด้านเศรษฐกิจของประเทศ ได้แก่ สำนักงานเศรษฐกิจอุตสาหกรรม กระทรวงอุตสาหกรรม สำนักงานคณะกรรมการพัฒนาการเศรษฐกิจและสังคมแห่งชาติ ธนาคารแห่งประเทศไทย และกระทรวงพาณิชย์ มีความจำเป็นต้องใช้ข้อมูลที่ทันสมัยเพื่อใช้ในการวิเคราะห์และติดตามสถานการณ์ด้านเศรษฐกิจของประเทศและภูมิภาค จึงขอให้สำนักงานสถิติแห่งชาติจัดทำสำมะโนอุตสาหกรรมจากทุก 10 ปี เป็นจัดทำทุก 5 ปี ประกอบกับประเทศต่างๆ ส่วนใหญ่ได้มีการจัดทำสำมะโนด้านเศรษฐกิจทุก 5 ปี โดยในปี 2555 สำนักงานสถิติแห่งชาติ ได้วางแผนปรับการจัดทำสำมะโนอุตสาหกรรมเป็นประจำทุก 5 ปี จึงบูรณาการดำเนินการไปพร้อมกับสำมะโนธุรกิจทางการค้าและธุรกิจทางการบริการ ภายใต้ชื่อ “สำมะโนธุรกิจและอุตสาหกรรม” ซึ่งสำมะโนอุตสาหกรรมจัดทำมาแล้ว 4 ครั้ง ในปี 2507 ปี 2540 ปี 2550 และ ปี 2555 สำหรับในปี 2560 จะครบรอบ 5 ปี ในการจัดทำสำมะโนอุตสาหกรรมซึ่งนับเป็นครั้งที่ 5 ของประเทศไทย

สำหรับการจัดทำสำมะโนอุตสาหกรรม พ.ศ. 2560 ได้กำหนดแผนการดำเนินงานเป็น 2 ขั้นตอน คือ ขั้นการเก็บรวบรวมข้อมูลพื้นฐานหรือการนับจุดสถานประกอบการทุกประเภท ดำเนินการในปี 2559 และขั้นการเก็บรวบรวมข้อมูลรายละเอียดหรือการแจงนับ สถานประกอบการในอุตสาหกรรมการผลิต ซึ่งดำเนินการในปี 2560

### 1.2 วัตถุประสงค์

1.2.1 เพื่อเก็บรวบรวมข้อมูลพื้นฐานที่แสดงให้เห็นโครงสร้าง และการกระจายตัวของสถานประกอบการประเภทต่างๆ เช่น สถานประกอบการธุรกิจทางการค้า ธุรกิจทางการบริการ อุตสาหกรรมการผลิต การก่อสร้าง การขนส่งทางบก สถานที่เก็บสินค้า กิจกรรมด้านข้อมูลข่าวสารและการสื่อสาร และโรงพยาบาลเอกชน เป็นต้น

1.2.2 เพื่อเก็บรวบรวมรายละเอียดการดำเนินงานของสถานประกอบการเกี่ยวกับจำนวนและขนาดของสถานประกอบการ ประเภทอุตสาหกรรม จำนวนคนทำงาน ลูกจ้าง ค่าตอบแทนแรงงาน ค่าใช้จ่ายในการผลิต และดำเนินงาน มูลค่าขายผลผลิตและรายรับ ส่วนเปลี่ยนแปลงของวัตถุดิบ และสินค้าคงเหลือมูลค่าสินทรัพย์ถาวรของสถานประกอบการ และข้อมูลอื่นๆ ที่เกี่ยวข้องกับการผลิต

### 1.3 ประโยชน์ที่คาดว่าจะได้รับ

ข้อมูลที่ได้จะเป็นประโยชน์สำหรับผู้ใช้อข้อมูลทั้งในภาครัฐและเอกชน ดังนี้

#### ภาครัฐ :

1.3.1 ใช้ในการวางแผนและกำหนดนโยบายพัฒนาเศรษฐกิจด้านอุตสาหกรรมการผลิตทั้งในระดับประเทศและระดับท้องถิ่น เพื่อเสริมสร้างศักยภาพของอุตสาหกรรมให้สามารถแข่งขันได้ในเวทีการค้าโลก

1.3.2 ใช้ในการจัดทำดัชนีชี้วัดภาวะเศรษฐกิจและภาวะการดำเนินงานกิจการ เช่น ผลิตภัณฑ์มวลรวม ตารางปัจจัยการผลิตและผลผลิตของประเทศ สัดส่วนแรงงานในภาคการผลิต การบริการ เป็นต้น

1.3.3 ใช้ในการจัดทำแผนวิเคราะห์สถานการณ์ในการส่งเสริมวิสาหกิจขนาดกลางและขนาดย่อมของประเทศ

1.3.4 ใช้ประกอบการพิจารณากำหนดนโยบาย ออกกฎหมายและมาตรการต่างๆ เพื่อส่งเสริมและกำหนดทิศทางการประกอบธุรกิจทางการค้า ธุรกิจทางการบริการ และอุตสาหกรรมการผลิต ให้เป็นไปตามแนวนโยบายที่กำหนดไว้

1.3.5 เป็นข้อมูลพื้นฐานในการวางแผนจัดหาโครงสร้างพื้นฐาน (Infrastructure) เพื่อสนับสนุนอุตสาหกรรมการผลิตของประเทศ

1.3.6 ใช้ในการพัฒนาระบบข้อมูลเพื่อการวางแผนเตือนภัยทางเศรษฐกิจและสังคม

1.3.7 ใช้ประโยชน์ในทางสถิติเพื่อจัดทำกรอบตัวอย่าง สำหรับการเก็บรวบรวมข้อมูลจากสถานประกอบการของหน่วยสถิติต่างๆ

#### ภาคเอกชน :

1.3.8 ผู้ประกอบการใช้ข้อมูลพื้นฐานและข้อมูลการดำเนินงานกิจการ เป็นเครื่องมือสำหรับการวิเคราะห์สถานการณ์ด้านเศรษฐกิจ รวมทั้งการวางแผนตัดสินใจเกี่ยวกับการลงทุนขยายกิจการ/สาขา บริหารและควบคุมการดำเนินงานกิจการในด้านต่างๆ ให้มีประสิทธิภาพยิ่งขึ้น

1.3.9 ใช้ข้อมูลเป็นมาตรฐานเพื่อเปรียบเทียบผลการดำเนินงานของตนเองกับกิจการอื่นๆ ในอุตสาหกรรมประเภทเดียวกันหรือขนาดต่างๆ

1.3.10 สำหรับนักวิชาการ นักวิจัย และสถาบันการศึกษา นำไปศึกษาวิเคราะห์ต่อยอดสร้างนวัตกรรม เพื่อสนับสนุน ส่งเสริม และพัฒนาธุรกิจทางการค้า ธุรกิจทางการบริการและอุตสาหกรรมการผลิตที่อยู่ในความสนใจและเรื่องต่างๆ ที่เกี่ยวข้อง



## บทที่ 2 ระเบียบวิธีสถิติ

### 2.1 ประชากรเป้าหมาย

สถานประกอบการที่อยู่ในขอบข่ายสำมะโนครั้งนี้ ได้แก่ สถานประกอบการทั่วประเทศที่ดำเนินกิจกรรมเกี่ยวกับการผลิต การจัดหา การจัดการและการบำบัดน้ำเสีย ของเสีย และสิ่งปฏิกูล และการจัดพิมพ์จำหน่ายหรือเผยแพร่ ตามการจัดประเภทมาตรฐานอุตสาหกรรมประเทศไทย ปี 2552 (Thailand Standard Industrial Classification : TSIC-2009)

คัมรวมสถานประกอบการอุตสาหกรรมการผลิตทุกแห่งที่ตั้งอยู่ในเขตเทศบาลและนอกเขตเทศบาลทั่วประเทศ

### 2.2 เวลาอ้างอิง

ข้อมูลเกี่ยวกับจำนวนและลักษณะต่างๆ ของสถานประกอบการที่เก็บรวบรวมเป็นข้อมูลของสถานประกอบการที่ดำเนินกิจการใน ปี 2559 (การดำเนินกิจการระหว่าง 1 มกราคม ถึง 31 ธันวาคม 2559)

### 2.3 คำนิยาม

**2.3.1 สถานประกอบการอุตสาหกรรมการผลิต** หมายถึง สถานประกอบการที่ดำเนินกิจการเกี่ยวกับการผลิต ซึ่งหมายถึงการเปลี่ยนรูปวัตถุให้เป็นผลิตภัณฑ์ชนิดใหม่ด้วยเครื่องจักรหรือเคมีภัณฑ์ โดยไม่คำนึงถึงว่างานนั้นทำด้วยเครื่องจักรหรือด้วยมือ หรือทำในโรงงาน โรงซ่อมหรือเคหะสถาน หรือผลิตภัณฑ์นั้นขายส่งหรือขายปลีกก็ตาม การประกอบชิ้นส่วนของผลิตภัณฑ์นับว่าเป็นการผลิตด้วย

### 2.3.2 การจำแนกประเภทอุตสาหกรรม

**การผลิต** ในการจัดทำสำมะโนอุตสาหกรรม พ.ศ. 2560 ได้จำแนกประเภทอุตสาหกรรมการผลิตที่จัดอยู่ในประเภท C E และ J เฉพาะหมวดย่อย 58

การจัดจำแนกโครงสร้างประเภทอุตสาหกรรมการผลิต เป็นดังนี้

**หมวดย่อยอุตสาหกรรม** ได้แก่ กลุ่มอุตสาหกรรม ซึ่งแบ่งเป็นกลุ่มย่อยจากหมวดใหญ่ และใช้แทนด้วยเลขรหัส 2 ตัวแรก ตั้งแต่รหัส 10 – 33 37 – 39 และ 58 รวม 28 หมวดย่อย

**หมู่ใหญ่อุตสาหกรรม** ได้แก่ กลุ่มอุตสาหกรรม ซึ่งแบ่งเป็นกลุ่มย่อยจากหมวดย่อย อุตสาหกรรม และใช้แทนด้วยเลขรหัส 3 ตัวแรก ตั้งแต่รหัส 101 – 332 370 - 390 และ 581 - 582 รวม 78 หมู่ใหญ่

**หมู่ย่อยอุตสาหกรรม** ได้แก่ กลุ่มอุตสาหกรรม ซึ่งแบ่งเป็นกลุ่มย่อยจากหมู่ใหญ่ อุตสาหกรรม และใช้แทนด้วยเลขรหัส 4 ตัวแรก ตั้งแต่รหัส 1011 – 3320 3700 - 3900 และ 5811 - 5820 รวม 164 หมู่ย่อย

**กิจกรรมอุตสาหกรรม** ได้แก่ กลุ่มอุตสาหกรรมที่ย่อยที่สุด และใช้แทนด้วยเลขรหัส 5 ตัวแรก ตั้งแต่รหัส 10111 – 33200 37000 – 39000 และ 58111 – 58203 รวม 409 กิจกรรม

### 2.3.3 รูปแบบการจัดตั้งตามกฎหมาย

1) ส่วนบุคคล ห้างหุ้นส่วนสามัญที่ไม่เป็นนิติบุคคล หมายถึง สถานประกอบการที่มีเจ้าของเป็นบุคคลธรรมดา คนเดียวหรือหลายคนรวมกัน และให้หมายรวมถึงห้างหุ้นส่วนสามัญที่ไม่จดทะเบียนเป็นนิติบุคคลด้วย

2) ห้างหุ้นส่วนสามัญนิติบุคคล  
ห้างหุ้นส่วนจำกัด หมายถึง สถานประกอบการที่  
จัดตั้งขึ้น โดยมีบุคคลตั้งแต่ 2 คนขึ้นไปรวมทุนกัน  
เพื่อประกอบการผลิตและมีความรับผิดชอบ  
ร่วมกัน โดยการจดทะเบียนตามกฎหมาย

3) บริษัทจำกัด บริษัทจำกัด (มหาชน)

- บริษัทจำกัด หมายถึง สถาน  
ประกอบการที่จัดตั้งขึ้นโดยผู้ริเริ่มคณะหนึ่ง และ  
ได้จดทะเบียนถูกต้องตามกฎหมาย โดยมีผู้ริเริ่ม  
ดำเนินการอย่างน้อย 3 คนขึ้นไป

- บริษัทจำกัด (มหาชน) หมายถึง  
สถานประกอบการที่จัดตั้งขึ้นโดยการจดทะเบียน  
จัดตั้งบริษัท การควบบริษัท หรือการแปรสภาพ  
บริษัท และวัตถุประสงค์ที่จะขายหุ้นต่อประชาชน  
โดยมีผู้ริเริ่มดำเนินการตั้งแต่ 15 คนขึ้นไป

4) ส่วนราชการ รัฐวิสาหกิจ หมายถึง  
สถานประกอบการที่รัฐบาลเป็นเจ้าของหรือมีทุน  
อยู่ด้วยไม่น้อยกว่าร้อยละ 50 ของทุนทั้งหมด  
ในที่นี้หมายรวมถึงสถานประกอบการที่ดำเนินการ  
โดยรัฐบาลด้วย ได้แก่ เรือนจำ โรงฆ่าสัตว์ เป็นต้น

5) สหกรณ์ หมายถึง สถาน  
ประกอบการที่จัดตั้งขึ้นในรูปของสหกรณ์ โดย  
จดทะเบียนถูกต้องตามกฎหมายว่าด้วยสหกรณ์  
โดยมีผู้ก่อตั้งไม่น้อยกว่า 10 คน

6) กลุ่มแม่บ้าน หมายถึง กลุ่มที่เกิด  
จากความต้องการของสมาชิกที่มารวมกลุ่มกัน  
ขึ้นมา เพื่อตอบสนองความต้องการของสมาชิกได้  
อย่างมีประสิทธิภาพ มีแนวคิดสร้างสรรค์กลุ่มเพื่อ  
ยกระดับความเป็นอยู่ของสมาชิกให้ดียิ่งขึ้น ทั้ง  
คุณภาพชีวิต สิ่งแวดล้อม เศรษฐกิจและสังคม โดย  
ใช้หลักการทำงานแบบมีส่วนร่วม คือร่วมคิด ร่วม  
ทำ ร่วมตัดสินใจและร่วมพัฒนาสมาชิก

7) สมาคม หมายถึง การก่อตั้งสมาคม  
เพื่อกระทำการใดๆ อันมีลักษณะต่อเนื่องร่วมกัน  
และมีใช่เป็นการหาผลกำไรหรือรายได้มาแบ่งปัน  
กัน ต้องมีข้อบังคับและจดทะเบียนตามบทบัญญัติ  
แห่งประมวลกฎหมายนี้ โดยมีผู้ริเริ่มก่อตั้ง 3 คน

8) มูลนิธิ หมายถึง ทรัพย์สินที่จัดสรร  
ไว้โดยเฉพาะสำหรับวัตถุประสงค์เพื่อการกุศล  
สาธารณะ การศาสนา ศิลปะ วิทยาศาสตร์  
วรรณคดี การศึกษา หรือเพื่อสาธารณประโยชน์  
อย่างอื่น โดยมีได้มุ่งหาประโยชน์มาแบ่งปันกัน  
และการจัดการทรัพย์สินของมูลนิธิ ต้องมิใช่เป็น  
การหาผลประโยชน์เพื่อบุคคลใด

9) อื่นๆ หมายถึง สถานประกอบการที่  
จัดตั้งในรูปแบบอื่นๆ นอกจากที่กล่าวข้างต้น เช่น  
สโมสร ชมรมต่างๆ เป็นต้น

#### 2.3.4 รูปแบบการจัดตั้งทางเศรษฐกิจ

1) สำนักงานแห่งเดียว หมายถึง  
สถานประกอบการที่ไม่เป็นสาขาหรือหน่วยย่อย  
ของสถานประกอบการอื่น และไม่มีสาขาหรือ  
หน่วยงานย่อยอื่น

2) สำนักงานใหญ่ หมายถึง สถาน  
ประกอบการที่เป็นเจ้าของและควบคุมกิจการของ  
สถานประกอบการอื่นที่เป็นสำนักงานสาขาหรือ  
หน่วยงานย่อย

3) สำนักงานสาขา หมายถึง สถาน  
ประกอบการที่เป็นสาขาหรือหน่วยงานย่อยของ  
สถานประกอบการอื่นที่เป็นสำนักงานใหญ่

#### 2.3.5 ทุนจดทะเบียน หรือทุนรับอนุญาต

หมายถึง ทุนดำเนินการซึ่งผู้ริเริ่มก่อการได้ระบุไว้  
เมื่อจดทะเบียนจัดตั้งเป็นนิติบุคคล หรือทุนที่ได้รับ  
อนุญาตเมื่อขอจัดตั้งเป็นนิติบุคคล ทุนนี้ไม่ได้แสดง  
ถึงเงินที่ได้รับจากผู้ถือหุ้น แต่เป็นการแสดงถึง  
ความประสงค์ของผู้ริเริ่มก่อการว่าจะมีทุน  
ดำเนินการเป็นจำนวนเงินเท่าใด

#### 2.3.6 อัตราการใช้กำลังการผลิต

หมายถึง สัดส่วนระหว่างปริมาณผลผลิตจริงกับ  
กำลังการผลิตสูงสุด ที่สามารถผลิตได้ในช่วงเวลา  
หนึ่ง คำนวณโดยปริมาณการผลิตจริงหารด้วย  
กำลังการผลิต

**2.3.7 คนทำงาน** หมายถึง คนที่ทำงานในสถานประกอบการ**ทั้งที่ ได้รับเงินเดือนและไม่ได้ รับเงินเดือน** ที่สถานประกอบการมีอยู่ตามปกติ รวมทั้งผู้ที่ปกติทำงานอยู่ในสถานประกอบการแห่งนี้ แต่ในวันดังกล่าวไม่ได้มาทำงาน เนื่องจากเจ็บป่วย ลาหยุดพักผ่อน โดยได้รับค่าจ้าง/เงินเดือน

#### คนทำงาน ประกอบด้วย

1) คนทำงานโดยไม่ได้รับค่าจ้างเงินเดือน หมายถึง เจ้าของกิจการหรือหุ้นส่วนที่ทำงานให้สถานประกอบการ โดยไม่ได้รับค่าจ้างเงินเดือน และผู้ที่อาศัยอยู่ในครัวเรือนของเจ้าของกิจการ หรือหุ้นส่วน หรือบุคคลอื่น ที่ทำงานให้กับสถานประกอบการอย่างน้อยสัปดาห์ละ 20 ชั่วโมง โดยไม่ได้รับค่าจ้าง เงินเดือน เป็นประจำ

2) ลูกจ้างในกรรมวิธีการผลิต หมายถึง ลูกจ้างทั้งหมดที่ทำงานเกี่ยวข้องโดยตรงกับการผลิตในขั้นตอนต่างๆ หรือกิจกรรมที่เกี่ยวข้องกับการผลิต โดยได้รับค่าจ้างเงินเดือน

- ผู้ปฏิบัติงานมีฝีมือ หมายถึงผู้ที่ทำงานด้านการผลิตซึ่งเคยได้รับการฝึกฝนอบรมมาก่อนอย่างน้อย 3 เดือน หรือผู้มีประสบการณ์ในการทำงาน 5 ปีขึ้นไปในงานเฉพาะที่ทำอยู่ เช่น ช่างนาฏงานดูแลเครื่องจักร ผู้ผลิต หรือติดตั้งอุปกรณ์ ผู้เดินเครื่องจักร ผู้ประกอบชิ้นส่วนต่างๆ เป็นต้น

- ผู้ปฏิบัติงานไม่มีฝีมือ หมายถึงผู้ที่ทำงานด้านการผลิตที่ได้รับการฝึกงานก่อนปฏิบัติงานน้อยกว่า 2 สัปดาห์ เช่น พนักงานทำความสะอาดเครื่องจักร

3) ลูกจ้างอื่นๆ หมายถึง ลูกจ้างทั้งหมดนอกเหนือจากลูกจ้างในกรรมวิธีการผลิต รวมถึงผู้ปฏิบัติงานนักบริหาร นักวิชาการ เสมียน พนักงาน เช่น ผู้จัดการ ผู้อำนวยการ และกรรมการบริหารที่ได้รับค่าจ้าง เงินเดือน ผู้ปฏิบัติงานในห้องทดลองและนักวิจัย พนักงานพิมพ์ดีด พนักงานบัญชี และพนักงานขาย เป็นต้น

#### ไม่รวมคนทำงาน ดังต่อไปนี้

- ผู้บริหารหรือผู้ถือหุ้นที่ได้รับเบี้ยประชุมเป็นครั้งคราว

- คนทำงานของสถานประกอบการอื่นที่มาปฏิบัติงานประจำที่สถานประกอบการแห่งนี้

- คนทำงานที่รับงานไปทำที่บ้านแล้วนำมาส่งโดยไม่ได้ลงทุนซื้อวัสดุ อุปกรณ์ (หรือถ้ามีการใช้เครื่องมือส่วนตัวเล็กน้อยได้ เช่น มีด เข็ม ด้าย)

- คนงานที่ทำงานเป็นระยะเวลานาน เช่น ลาไปราชการทหาร

- คนที่สถานประกอบการจ้างมาทำงานเฉพาะอย่างเป็นครั้งคราว เช่น กรรมกรที่จ้างมาขนของ พนักงานเดินตลาดหรือตัวแทนขายที่ไม่มีเงินเดือนประจำ

- ลูกจ้างเช่าหรือแรงงานเช่า หมายถึง ลูกจ้างเฉพาะหรืออยู่ในกระบวนการผลิตที่ส่งตัวจากสำนักจัดหางานหรือองค์กรที่คล้ายคลึงกัน ให้แก่สถานประกอบการในอุตสาหกรรมการผลิต สำนักจัดหางานดังกล่าวไม่มีหน้าที่บังคับบัญชาลูกจ้างซึ่งอยู่ภายใต้การควบคุม (การสั่งการหรือการบังคับบัญชา) ของลูกจ้างของสำนักจัดหางาน ลูกจ้างเหล่านี้จะมีชื่อในบัญชีเงินเดือนของสำนักจัดหางาน ไม่ใช่ของสถานประกอบการ ข้อมูลเกี่ยวกับแรงงานเช่า จะเป็นประโยชน์สำหรับการวิเคราะห์ผลผลิตภาพแรงงานของหน่วยอุตสาหกรรมที่ทำการผลิต ซึ่งมีการป้อนแรงงานเช่าเป็นวัตถุดิบในการผลิตที่แท้จริง **แรงงานต่อไปนี้อาจจัดอยู่ในหมวดแรงงานเช่า**

- เจ้าหน้าที่ชั่วคราวที่ได้รับจากบริการจัดหาเจ้าหน้าที่

- ผู้รับเหมา ผู้รับเหมาช่วงหรือผู้รับเหมาอิสระ

- บริการที่อยู่ใต้การบริหารจัดการ เช่น แม่บ้าน พนักงานรักษาความปลอดภัย บริการปรับปรุงภูมิทัศน์

- บริการวิชาชีพหรือบริการด้านเทคนิคที่ซื้อมาจากกิจการอื่น เช่น บริการที่ปรึกษาด้านซอฟต์แวร์ การจัดทำโปรแกรมคอมพิวเตอร์ บริการด้านวิศวกรรมหรือบริการด้านบัญชี

### 2.3.8 ค่าตอบแทนแรงงาน

1) ค่าจ้าง เงินเดือน หมายถึง เงินที่นายจ้างหรือสถานประกอบการจ่ายให้ลูกจ้างระหว่างเดือนมกราคม - เดือนธันวาคม 2559 (ก่อนหักภาษีเงินได้บุคคลธรรมดา เงินสมทบกองทุนประกันสังคมในส่วนของลูกจ้างต้องจ่ายค่าประกันชีวิต และรายจ่ายอื่นๆ ของลูกจ้าง) ตามข้อตกลงการจ้างแรงงาน โดยอาจจ่ายตามเงื่อนไขของระยะเวลา หรือจ่ายตามปริมาณงาน

2) ค่าล่วงเวลา โบนัส เงินรางวัลพิเศษ เงินเพิ่มค่าครองชีพ ค่านายหน้า หมายถึง เงินนอกเหนือจากค่าจ้าง เงินเดือนที่สถานประกอบการจ่ายให้แก่ลูกจ้างเป็นค่าตอบแทนในการทำงาน

3) สวัสดิการและผลประโยชน์ตอบแทนอื่นๆ หมายถึง ผลประโยชน์ตอบแทนแรงงานที่นายจ้างหรือสถานประกอบการจ่าย หรือบริการให้แก่ลูกจ้าง ได้แก่ ค่าตอบแทนแรงงานที่จ่ายเป็นสิ่งของหรือผลผลิต และสวัสดิการที่นายจ้างจัดหาหรือบริการลูกจ้าง เช่น อาหาร เครื่องดื่ม บ้านพัก คนงาน ค่าเช่าบ้าน ค่าซ่อมแซมที่อยู่อาศัย ค่ารักษาพยาบาล บริการดูแลบุตร พาหนะรับส่งมาทำงาน บันเทิงหรือนันทนาการต่างๆ ที่จัดให้ลูกจ้าง เป็นต้น **ทั้งนี้ไม่รวมเสื้อผ้า เครื่องแบบที่ใช้เฉพาะในการปฏิบัติงาน** (ค่าเสื้อผ้า เครื่องแบบที่ใช้เฉพาะในการปฏิบัติงาน ถือเป็นค่าใช้จ่ายอื่นๆ ของสถานประกอบการ)

4) เงินที่สถานประกอบการจ่ายสมทบเข้ากองทุนเพื่อการประกันสังคม ฯลฯ หมายถึง เงินที่สถานประกอบการจ่ายสมทบเข้ากองทุนเพื่อการประกันสังคมของทั้งรัฐบาลและเอกชน เพื่อให้ลูกจ้างได้รับความเดือดร้อนเมื่อต้องขาดรายได้

ไปบางส่วนหรือทั้งหมดอันเนื่องมาจากการเจ็บป่วยหรือประสบอันตรายทั้งในและนอกเวลาทำงาน การคลอดบุตร ทูพพลภาพ การว่างงาน ชราภาพ และเสียชีวิต เงินดังกล่าว เช่น เงินสมทบกองทุนประกันสังคม กองทุนเงินทดแทน กองทุนสำรองเลี้ยงชีพ เป็นต้น

2.3.9. **ค่าซื้อวัตถุดิบและวัสดุประกอบที่ใช้ในการผลิต** หมายถึง มูลค่าของวัตถุดิบและส่วนประกอบที่สถานประกอบการจัดซื้อ หรือได้รับมาจากสำนักงานใหญ่ ในระหว่างเดือนมกราคม - เดือนธันวาคม 2559 เพื่อใช้ในการผลิตโดยสถานประกอบการเอง หรือจ้างสถานประกอบการอื่นหรือผู้อื่นทำการผลิต มูลค่าดังกล่าวเป็นมูลค่าที่นำส่งถึงสถานประกอบการ ซึ่งรวมค่าภาษีขาเข้า ค่าขนส่ง ค่าประกันภัย ค่าบรรจุหีบห่อ เป็นต้น

2.3.10. **ค่าเชื้อเพลิง** หมายถึง มูลค่าของเชื้อเพลิงทุกชนิดที่ซื้อมา เพื่อใช้เป็นเชื้อเพลิงสำหรับพลังงานและความร้อน **ไม่รวม เชื้อเพลิงที่เป็นส่วนประกอบของผลิตภัณฑ์ หรือที่ใช้ในการผลิตกระแสไฟฟ้า หรือเชื้อเพลิงที่ได้จากผลพลอยได้ของกิจกรรมการผลิต เช่น ขี้เถ้า** เป็นต้น

2.3.11. **ค่าไฟฟ้าที่ใช้ในการผลิต** คือมูลค่าไฟฟ้าทั้งหมดที่สถานประกอบการซื้อมา ระหว่างเดือนมกราคม - เดือนธันวาคม 2559 รวมทั้งค่าไฟฟ้าที่ได้รับจากหน่วยพลังงานของสถานประกอบการอื่นแต่อยู่ในเครือเดียวกัน โดยจะต้องประมาณมูลค่าเหมือนกับการซื้อขายโดยปกติ

**2.3.12. ค่าใช้จ่ายในการบำรุงรักษาและซ่อมแซมเครื่องจักร เครื่องมือฯ** หมายถึง มูลค่าของค่าใช้จ่ายทั้งหมดที่ใช้ในการซ่อมแซมและบำรุงอาคาร และสินทรัพย์ถาวรอื่น เพื่อให้อยู่ในสภาพที่ดีใช้งานต่อไปได้ ทั้งนี้ให้รวมค่าใช้จ่ายในการบำรุงรักษา ซ่อมแซมที่จัดทำโดยสถานประกอบการที่อยู่ในเครือเดียวกันและให้ประมาณมูลค่าในการซ่อมแซมเหมือนกับการว่าจ้างสถานประกอบการอื่นหรือผู้อื่น

**2.3.13. ค่าซื้อสินค้าที่ซื้อมาจำหน่ายในสภาพเดิม** หมายถึง มูลค่าในการซื้อสินค้าเพื่อนำมาจำหน่ายในสภาพเดิม โดยไม่มีการเปลี่ยนแปลงสภาพ

**2.3.14. ค่าจ้างเหมาจ่ายให้สถานประกอบการอื่นผลิตสินค้าให้** โดยสถานประกอบการจัดหาวัสดุให้ หมายถึง จำนวนเงินที่จ่ายเป็นค่าจ้างให้กับสถานประกอบการอื่น เพื่อทำการผลิตสินค้า โดยวัตถุดิบและส่วนประกอบในการผลิตเป็นของสถานประกอบการผู้จ้าง

**2.3.15. ค่าธรรมเนียมที่จ่ายสำหรับลูกจ้าง (แรงงานเช่า)** หมายถึง ค่าตอบแทนแรงงานของลูกจ้างเช่าที่สถานประกอบการผลิตจ่ายให้กับสำนักจัดหางาน

**2.3.16. วัตถุดิบและสินค้าคงเหลือ** หมายถึง มูลค่าของวัตถุดิบและวัสดุประกอบที่ใช้ในการผลิตและสินค้าคงเหลือซึ่งสถานประกอบการเป็นเจ้าของหรือควบคุมดูแลอยู่ ณ วันที่ 1 มกราคม และ วันที่ 31 ธันวาคม 2559 วัตถุดิบและสินค้าคงเหลือเหล่านี้อาจจะเก็บไว้ที่สถานประกอบการ หรือที่หน่วยงานช่วยเสริม หรือที่โกดังสินค้า

มูลค่าคงเหลือต้นปี คือ มูลค่าของสินค้า วัตถุดิบ และวัสดุประกอบฯ ที่เหลือมาจากปีก่อนเมื่อ 1 มกราคม 2559

มูลค่าคงเหลือปลายปี คือ มูลค่าของสินค้า วัตถุดิบและวัสดุประกอบฯ ที่เหลืออยู่เมื่อ 31 ธันวาคม 2559

**2.3.17. ส่วนเปลี่ยนแปลงมูลค่าสินค้า วัตถุดิบและวัสดุประกอบฯ คงเหลือ** หมายถึง ผลต่างระหว่างมูลค่าคงเหลือปลายปีและมูลค่าคงเหลือต้นปี (มูลค่าปลายปี – มูลค่าต้นปี)

**2.3.18. ค่าใช้จ่ายในการบริหารและดำเนินการของสถานประกอบการ** หมายถึง ค่าใช้จ่ายในการดำเนินกิจการต่างๆ ของสถานประกอบการ เช่น ค่าเช่าที่ดิน ค่าเช่าอาคารและที่ดิน ค่าเสื่อมราคาสินทรัพย์ถาวรทุกประเภท ค่าน้ำประปา ค่าไฟฟ้า (ไม่รวมค่าไฟฟ้าที่ใช้ในการผลิต) ค่าไปรษณีย์ ค่าโทรเลข ค่าโทรศัพท์ ค่าทำบัญชี ค่าปรึกษา ค่าดอกเบี้ยจ่าย หนี้สูญ ค่าภาษี ค่าโฆษณา ค่านายหน้า และอื่นๆ เป็นต้น

**2.3.19. มูลค่าขายผลผลิต** หมายถึง มูลค่าการจำหน่ายผลิตภัณฑ์ที่สถานประกอบการผลิตขึ้นเองและ/หรือที่สถานประกอบการอื่นผลิตให้ โดยสถานประกอบการเป็นผู้จ่ายค่าวัสดุและวัสดุประกอบที่ใช้ในการผลิตในระหว่างเดือนมกราคม – เดือนธันวาคม 2559 ทั้งนี้ให้รวมมูลค่าผลผลิตที่สถานประกอบการผลิตเพื่อใช้เอง หรือให้คนทำงาน เป็นส่วนหนึ่งของค่าตอบแทนแรงงาน ผลผลิตที่จัดส่งให้สำนักงานใหญ่ สำนักงานสาขา หรือสำนักงานขายของโรงงาน และรายรับจากการขายผลพลอยได้และเศษวัสดุ

**2.3.20. รายรับจากการขายสินค้าที่ซื้อมาจำหน่ายในสภาพเดิม** หมายถึง จำนวนเงินที่สถานประกอบการได้รับจากการขายสินค้าที่ซื้อมาจำหน่าย โดยไม่มีการเปลี่ยนแปลงสภาพ

**2.3.21. รายรับจากการรับจ้างเหมาทำการผลิตสินค้าให้สถานประกอบการอื่น** โดยสถานประกอบการเป็นผู้จัดหาวัสดุให้ หมายถึง จำนวนเงินที่ได้รับจากผู้จ้างในการรับจ้างเหมาทำการผลิตสินค้า โดยผู้จ้างจัดหาวัสดุให้ ถ้าเป็นการรับจ้างเหมาผลิตสินค้าให้สถานประกอบการในเครือเดียวกันให้คิดค่าบริการในการผลิตตามราคาตลาด หรือคิดจากค่าใช้จ่ายต่างๆ ที่เกิดขึ้นจริงในกระบวนการผลิต **โดยไม่รวมค่าวัสดุที่ผู้จ้างจัดหามาให้**

**2.3.22. รายรับจากการให้บริการบำรุงรักษา ซ่อมแซมและติดตั้งให้แก่สถานประกอบการอื่น** หมายถึง จำนวนเงินที่สถานประกอบการได้รับจากการให้บริการ บำรุงรักษา ซ่อมแซมและติดตั้งเครื่องจักรหรือโรงงานให้กับสถานประกอบการอื่นหรือลูกค้า สำหรับค่าบริการในการให้บริการแก่สถานประกอบการอื่นในเครือเดียวกัน ให้คิดมูลค่าการบริการโดยรวมค่าแรงงาน ค่าดำเนินการ และค่าวัสดุที่ใช้ในการให้บริการ

**2.3.23. รายรับอื่นๆ** หมายถึง มูลค่ารายรับอื่นๆ ของสถานประกอบการ เช่น รายรับจากการขายกากของเสียหรือวัสดุเหลือใช้ของสถานประกอบการ และค่าขายกระแสไฟฟ้า เป็นต้น

**2.3.24. มูลค่าตามบัญชีของสินทรัพย์ถาวร** หมายถึง มูลค่าสุทธิของสินทรัพย์ถาวรตามบัญชีเมื่อได้หักค่าเสื่อมราคา ค่าสึกหรอตามระยะเวลาการใช้จนถึงวันสิ้นปี สินทรัพย์ถาวร ได้แก่ ที่ดิน อาคาร เครื่องจักรและเครื่องมือ ยานพาหนะ เครื่องใช้สำนักงาน เป็นต้น มูลค่าสินทรัพย์ถาวรรวมถึงมูลค่าการต่อเติมดัดแปลง และปรับปรุงสินทรัพย์ถาวรในระหว่างเดือนมกราคม – เดือนธันวาคม 2559 เพื่อยืดอายุการใช้งาน หรือเพิ่มประสิทธิภาพการทำงาน

### 2.3.25. มูลค่าเพิ่ม

คำนวณโดย : มูลค่าเพิ่ม = มูลค่าผลผลิต - ค่าใช้จ่ายขั้นกลาง

**มูลค่าผลผลิต** หมายถึง รายรับของสถานประกอบการในรอบปี 2559 ซึ่งได้แก่

- 1) มูลค่าขายผลผลิต
- 2) รายรับจากการขายสินค้าที่ซื้อมาจำหน่ายในสภาพเดิม
- 3) รายรับจากการรับจ้างเหมาทำการผลิตสินค้าให้สถานประกอบการอื่น โดยสถานประกอบการจัดหาวัสดุให้
- 4) รายรับจากการให้บริการบำรุงรักษา ซ่อมแซม และติดตั้งให้แก่สถานประกอบการอื่น
- 5) รายรับจากการให้เช่าอาคาร อาคารพร้อมที่ดิน ยานพาหนะ เครื่องจักรและเครื่องมือ ฯลฯ และรายรับอื่นๆ
- 6) ส่วนเปลี่ยนแปลงมูลค่าสินค้าคงเหลือ

**ค่าใช้จ่ายขั้นกลาง** หมายถึง รายจ่ายที่ใช้ในการดำเนินการในขบวนการผลิตของสถานประกอบการในรอบปี 2559 ซึ่งได้แก่

- 1) ค่าซื้อวัตถุดิบและวัสดุประกอบที่ใช้ในการผลิต
- 2) ค่าใช้จ่ายในการผลิต (ค่าเชื้อเพลิง และค่าไฟฟ้าที่ใช้ในการผลิต ค่าติดตั้งซ่อมแซมและบำรุงรักษาสินค้าที่จำหน่ายให้ลูกค้า ค่าติดตั้งซ่อมแซมและบำรุงรักษาเครื่องจักร เครื่องมือฯ และค่าใช้จ่ายในการผลิตอื่นๆ)
- 3) ค่าซื้อสินค้าที่ซื้อมาจำหน่ายในสภาพเดิม
- 4) ค่าจ้างเหมาจ่ายให้สถานประกอบการอื่นผลิตสินค้าให้ โดยสถานประกอบการจัดหาวัสดุให้
- 5) ค่าธรรมเนียมที่จ่ายสำหรับลูกจ้างเช่า (แรงงานเช่า)

6) ค่าใช้จ่ายในการขายของสถานประกอบการ (ค่าโฆษณา ค่าขนส่งสินค้าที่ขาย ค่านายหน้า ค่าประกันภัยและค่าใช้จ่ายในการขายอื่นๆ)

7) ค่าใช้จ่ายในการบริหารและดำเนินงานของสถานประกอบการ (ค่าใช้จ่ายในการบริหารและดำเนินงานฯ หักด้วยค่าเช่าที่ดิน ค่าดอกเบี้ยจ่าย หนี้สูญ และขาดทุนจากการเปลี่ยนแปลงอัตราแลกเปลี่ยนฯ)

8) ส่วนเปลี่ยนแปลงมูลค่าวัตถุดิบและวัสดุประกอบฯ คงเหลือ

## 2.4 แผนการสุ่มตัวอย่าง

### 2.4.1 สถานประกอบการที่มี คนทำงาน 1 - 10 คน

แผนการสุ่มตัวอย่างที่ใช้เป็นแบบ Stratified Systematic Sampling โดยมีประเภทมาตรฐานอุตสาหกรรม (ประเทศไทย) ปี 2552 (Thailand Standard Industrial Classification: TSIC 2009) ในระดับกิจกรรมเป็นสตราตัม มีทั้งสิ้น 409 สตราตัม ขนาดของสถานประกอบการเป็นสตราตัมย่อย (มี 2 ขนาด คือจำนวนคนทำงาน 1 – 5 คน และ 6 – 10 คน) หรือ 2 สตราตัม และสถานประกอบการเป็นหน่วยตัวอย่าง ซึ่งในการเลือกสถานประกอบการตัวอย่างในแต่ละสตราตัมและสตราตัมย่อย อย่างอิสระต่อกันด้วยวิธีการเลือกตัวอย่างแบบมีระบบ

### 2.4.2 สถานประกอบการที่มี คนทำงานตั้งแต่ 11 คนขึ้นไป

กำหนดให้ทุกสถานประกอบการเป็นหน่วยตัวอย่างและให้ทำการแจกจ่ายสถานประกอบการทุกแห่ง ซึ่งวัดด้วยคนทำงานมี 10 ขนาด (ที่มีคนทำงาน 11 – 15 คน 16 – 20 คน 21 – 25 คน 26 – 30 คน 31 – 50 คน 51 – 100 คน 101 – 200 คน 201 – 500 คน 501 – 1,000 คน และที่มีคนทำงานตั้งแต่ 1,000 คน ขึ้นไป)

## 2.5 รายการข้อมูลที่เกี่ยวข้อง

สำหรับแบบสอบถามที่ใช้ในการสัมภาษณ์และบันทึกรายละเอียดข้อมูลของสถานประกอบการที่อยู่ในข่ายการสำมะโนนี้ประกอบด้วย

1) ข้อมูลทั่วไปของสถานประกอบการ ได้แก่ ชื่อและที่ตั้งสถานประกอบการ ประเภทอุตสาหกรรมการผลิตของสถานประกอบการ รูปแบบการจัดตั้งตามกฎหมาย รูปแบบการจัดตั้งทางเศรษฐกิจ ระยะเวลาในการดำเนินกิจการทุนจดทะเบียน การมีต่างประเทศร่วมลงทุนหรือถือหุ้น การส่งผลผลิตออกไปจำหน่ายต่างประเทศ การใช้วัตถุดิบหรือวัสดุประกอบการผลิตที่มาจากต่างประเทศ และอัตราการใช้กำลังการผลิต

2) คนทำงาน ลูกจ้างและค่าตอบแทนแรงงาน

3) ต้นทุนการผลิต และค่าใช้จ่ายในการดำเนินกิจการ

4) ผลผลิตและรายรับ

5) วัตถุดิบและสินค้าคงเหลือต้นงวดและปลายงวด

6) สินทรัพย์ถาวรของสถานประกอบการ

7) การทำธุรกรรมเกี่ยวกับสินค้าและบริการกับต่างประเทศ

8) การมีการใช้เทคโนโลยีสารสนเทศและการสื่อสารในสถานประกอบการ เป็นต้น

## 2.6 การเก็บรวบรวมข้อมูลรายละเอียด

2.6.1 วิธีการเก็บรวบรวมข้อมูล โดยใช้วิธีการส่งเจ้าหน้าที่ ซึ่งเป็นข้าราชการและลูกจ้างของสำนักงานสถิติแห่งชาติออกไปทำการสัมภาษณ์เจ้าของ ผู้ประกอบการหรือผู้แทนที่สถานประกอบการมอบหมายให้เป็นผู้ให้ข้อมูล

2.6.2 คาบเวลาการปฏิบัติงาน การเก็บรวบรวมข้อมูลระหว่าง เมษายน – กรกฎาคม 2560

### 2.6.3 การอบรม การอบรมการปฏิบัติงาน

โครงการสำมะโนอุตสาหกรรม พ.ศ. 2560 การเก็บรวบรวมข้อมูลรายละเอียด แบ่งเป็น 3 ระดับ ดังนี้

1) ระดับสถิติจังหวัด เจ้าหน้าที่โครงการ เป็นผู้อบรมชี้แจงเกี่ยวกับแผนงาน แนวทางการบริหารโครงการและวิธีการปฏิบัติงาน

2) ระดับเจ้าหน้าที่ผู้อบรม เจ้าหน้าที่โครงการเป็นผู้อบรมชี้แจงเกี่ยวกับรายละเอียดของ การปฏิบัติงานในขั้นตอนต่างๆ เช่น วิธีการเก็บรวบรวมข้อมูล การประมวลผลข้อมูล และการนำเสนอผลข้อมูล ให้กับเจ้าหน้าที่ผู้อบรม ซึ่งเป็นข้าราชการในส่วนกลางและส่วนภูมิภาค เพื่อทำหน้าที่อบรมเจ้าหน้าที่วิชาการและเจ้าหน้าที่ผู้ปฏิบัติงานเก็บรวบรวมข้อมูล

3) ระดับเจ้าหน้าที่วิชาการและเจ้าหน้าที่ผู้ปฏิบัติงานเก็บรวบรวมข้อมูล เจ้าหน้าที่ผู้อบรมจะเป็นผู้อบรมชี้แจงเกี่ยวกับรายละเอียดของการปฏิบัติงานในขั้นตอนต่างๆ ให้กับเจ้าหน้าที่วิชาการ และเจ้าหน้าที่ผู้ปฏิบัติงานเก็บรวบรวมข้อมูล ซึ่งเป็นข้าราชการ พนักงานราชการ หรือ ลูกจ้างชั่วคราว ทั้งส่วนกลางและส่วนภูมิภาค

### 2.7 การประมวลผลข้อมูล

การประมวลผลข้อมูลทุกขั้นตอน และการจัดทำรายงานผลระดับจังหวัด ดำเนินการที่สำนักงานสถิติจังหวัด โดยสำนักงานสถิติแห่งชาติในส่วนกลางให้การสนับสนุนทางด้านวิชาการ เช่น การจัดทำโปรแกรมสำหรับการบันทึกข้อมูลและการประมวลผลข้อมูล และการจัดทำต้นแบบตารางเสนอผลและรายงานผล เป็นต้น สำหรับข้อมูลพื้นฐานระดับภาคและทั่วราชอาณาจักร จะทำการประมวลผลข้อมูลและจัดทำรายงานที่สำนักงานสถิติแห่งชาติในส่วนกลาง

### 2.8 การปิดตัวเลข

ผลรวมของแต่ละจำนวนอาจไม่เท่ากับยอดรวม ทั้งนี้เนื่องจากการปัดเศษ

### 2.9 ความคลาดเคลื่อนของข้อมูล

ข้อมูลที่น่าเสนอไว้ในรายงานฉบับนี้อาจจะมีความคลาดเคลื่อนอยู่บ้าง ความคลาดเคลื่อนดังกล่าวเป็นความคลาดเคลื่อนจากการสุ่มตัวอย่าง (Sampling error) และความคลาดเคลื่อนที่ไม่ได้เกิดจากการสุ่มตัวอย่าง (Non-Sampling error) เช่น ผู้ตอบไม่ให้ข้อมูลตามความเป็นจริง ข้อมูลในแบบสอบถามไม่ครบถ้วน การลงรหัสผิดพลาดหรือการบันทึกข้อมูลผิดพลาด เป็นต้น อย่างไรก็ตามสำนักงานสถิติแห่งชาติได้พยายามควบคุมให้ข้อมูลมีความคลาดเคลื่อนน้อยที่สุด จึงขอให้ผู้ใช้ข้อมูลใช้ข้อมูลด้วยความระมัดระวังตามสมควร

### 2.10 การนำเสนอผลข้อมูล

การจัดทำรายงานผลสำมะโนอุตสาหกรรม พ.ศ. 2560 การเก็บรวบรวมข้อมูลรายละเอียด ดังนี้

1) รายงานผลเบื้องต้นระดับภาค และทั่วราชอาณาจักร

2) รายงานผลระดับจังหวัด จำนวน 77 ฉบับ

3) รายงานผลระดับภาค และทั่วราชอาณาจักร จำนวน 7 ฉบับ ได้แก่ กรุงเทพมหานคร ปริมณฑล ภาคกลาง ภาคเหนือ ภาคตะวันออกเฉียงเหนือ ภาคใต้ และทั่วราชอาณาจักร



## บทที่ 3 ผลการสำมะโน

### 3.1 ข้อมูลทั่วไปของสถานประกอบการอุตสาหกรรม การผลิต

#### 3.1.1 จำนวนสถานประกอบการ

ผลจากสำมะโนอุตสาหกรรม พ.ศ. 2560 ของจังหวัดสงขลา มีจำนวนทั้งสิ้น 4,141 แห่ง พบว่า ส่วนใหญ่เป็นสถานประกอบการที่ตั้งอยู่ในอำเภอหาดใหญ่ ร้อยละ 34.2 รองลงมาอำเภอเมืองสงขลา ร้อยละ 20.3 อำเภอสิงหนคร ร้อยละ 10.7 อำเภอสะเดา ร้อยละ 7.1

อำเภอกระเสสินธุ์ ร้อยละ 4.5 อำเภอระโนด ร้อยละ 4.1 อำเภอนาทวี ร้อยละ 3.6 อำเภอรัตนภูมิ ร้อยละ 3.2 อำเภอจะนะ และอำเภอบางกล่ำ มีสัดส่วนเท่ากัน ร้อยละ 2.1 อำเภอสติงพระ ร้อยละ 1.9 อำเภอเทพา อำเภอสะบ้าย้อย ร้อยละ 1.5 อำเภอควนเนียง ร้อยละ 1.4 อำเภอกลองหยอง ร้อยละ 0.9 และอำเภอนาหม่อม ร้อยละ 0.7 ตามลำดับ (ตาราง 3.1)

ตาราง 3.1 จำนวนและร้อยละของสถานประกอบการอุตสาหกรรมการผลิต จำแนกตามอำเภอ

อำเภอ	จำนวน	ร้อยละ
รวม	4,141	100.0
อำเภอเมืองสงขลา	839	20.3
อำเภอสติงพระ	80	1.9
อำเภอจะนะ	89	2.1
อำเภอนาทวี	148	3.6
อำเภอเทพา	64	1.5
อำเภอสะบ้าย้อย	63	1.5
อำเภอระโนด	170	4.1
อำเภอกระเสสินธุ์	188	4.5
อำเภอรัตนภูมิ	134	3.2
อำเภอสะเดา	296	7.1
อำเภอหาดใหญ่	1,416	34.2
อำเภอนาหม่อม	31	0.7
อำเภอควนเนียง	56	1.4
อำเภอบางกล่ำ	86	2.1
อำเภอสิงหนคร	443	10.7
อำเภอกลองหยอง	38	0.9

#### 3.1.2 หมวดย่อยอุตสาหกรรม

ผลจากสำมะโนอุตสาหกรรม พ.ศ. 2560 การเก็บรวบรวมข้อมูลรายละเอียด: การแข่งขันเมื่อพิจารณาจำนวนสถานประกอบการ ตามหมวดย่อยอุตสาหกรรม พบว่า สถานประกอบการอุตสาหกรรมการผลิตที่ตั้งอยู่ในจังหวัดสงขลา ส่วนใหญ่ (ร้อยละ 21.9) ประกอบอุตสาหกรรมการผลิตผลิตภัณฑ์โลหะประดิษฐ์ (ยกเว้นเครื่องจักรและอุปกรณ์) รองลงมาการผลิตผลิตภัณฑ์อาหาร ร้อยละ 20.7 การผลิตเสื้อผ้าเครื่องแต่งกาย

ร้อยละ 16.7 สำหรับการประกอบการอุตสาหกรรมการผลิตในหมวดย่อยอื่นๆ ที่มีสัดส่วนต่ำกว่า ร้อยละ 5.5 ได้แก่ การผลิตผลิตภัณฑ์อื่นๆ ร้อยละ 5.4 การผลิตผลิตภัณฑ์อื่นๆ ที่ทำจากแร่โลหะ ร้อยละ 5.2 การซ่อมและการติดตั้งเครื่องจักรและอุปกรณ์ ร้อยละ 5.0 การผลิตไม้และผลิตภัณฑ์จากไม้และไม้ก๊อก (ยกเว้นเฟอร์นิเจอร์) การผลิตสิ่งของจากฟางและวัสดุถักสานอื่นๆ ร้อยละ 4.3 การพิมพ์และการผลิตซ้ำสื่อบันทึกข้อมูล ร้อยละ 4.2 การผลิตสิ่งทอ ร้อยละ 3.9 การผลิตเครื่องตีม การผลิตผลิตภัณฑ์ยางและ

พลาสติก และการผลิตเฟอร์นิเจอร์ มีสัดส่วนเท่ากัน ร้อยละ 3.0 ส่วนการผลิตยานยนต์ รถพ่วง และรถกึ่งพ่วง ร้อยละ 1.1การผลิตเคมีภัณฑ์และผลิตภัณฑ์เคมี ร้อยละ 0.6 ส่วนการผลิตเครื่องจักรและเครื่องมือ ซึ่งมิได้จัดประเภทไว้ในที่อื่น และการผลิตอุปกรณ์ขนส่งอื่นๆ มีสัดส่วนร้อยละ 0.4 เท่ากัน การผลิตกระดาษและผลิตภัณฑ์กระดาษ

การผลิตโลหะขั้นมูลฐาน ร้อยละ 0.3 การผลิตเภสัชภัณฑ์ เคมีภัณฑ์ที่ใช้รักษาโรค และผลิตภัณฑ์จากพืชและสัตว์ที่ใช้รักษาโรค ร้อยละ 0.2 สำหรับหมวดย่อยอุตสาหกรรมอื่นๆ นอกจากที่กล่าวข้างต้นแต่ละประเภทยังมีสัดส่วนต่ำกว่าร้อยละ 0.1 (ตาราง 3.2)

ตาราง 3.2 จำนวนและร้อยละของสถานประกอบการอุตสาหกรรมการผลิต จำแนกตามหมวดย่อยอุตสาหกรรมและขนาดของสถานประกอบการ

หมวดย่อยอุตสาหกรรม	รวม	ขนาดของสถานประกอบการ					
		1 – 15 คน	16 – 25 คน	26 – 30 คน	31 – 50 คน	51 – 200 คน	มากกว่า 200 คน
รวม	4,141	3,819	96	22	53	90	61
	100.0	92.2	2.3	0.5	1.3	2.2	1.5
การผลิตผลิตภัณฑ์อาหาร	858	785	18	9	12	12	22
	100.0	91.5	2.1	1.0	1.4	1.4	2.6
การผลิตเครื่องคั้น	124	118	1	-	3	1	1
	100.0	95.2	0.8	-	2.4	0.8	0.8
การผลิตผลิตภัณฑ์ยาสูบ	3	3	-	-	-	-	-
	100.0	100.0	-	-	-	-	-
การผลิตสิ่งทอ	160	158	2	-	-	-	-
	100.0	98.7	1.3	-	-	-	-
การผลิตเสื้อผ้าเครื่องแต่งกาย	691	690	-	1	-	-	-
	100.0	99.9	-	0.1	-	-	-
การผลิตเครื่องหนังและผลิตภัณฑ์ที่เกี่ยวข้อง	5	5	-	-	-	-	-
	100.0	100.0	-	-	-	-	-
การผลิตไม้และผลิตภัณฑ์จากไม้และไม้ก๊อก (ยกเว้นเฟอร์นิเจอร์) การผลิตสิ่งของจากฟางและวัสดุอีกสานอื่นๆ	178	129	12	2	6	20	9
	100.0	72.5	6.7	1.1	3.4	11.2	5.1
การผลิตกระดาษและผลิตภัณฑ์กระดาษ	12	8	-	-	-	3	1
	100.0	66.7	-	-	-	25.0	8.3
การพิมพ์และการผลิตซ้ำสื่อบันทึกข้อมูล	175	171	3	-	1	-	-
	100.0	97.7	1.7	-	0.6	-	-
การผลิตถ่านโค้กและผลิตภัณฑ์ที่ได้จากการกลั่นปิโตรเลียม	1	1	-	-	-	-	-
	100.0	100.0	-	-	-	-	-
การผลิตเคมีภัณฑ์และผลิตภัณฑ์เคมี	23	18	2	-	1	1	1
	100.0	78.2	8.6	-	4.4	4.4	4.4
การผลิตเภสัชภัณฑ์ เคมีภัณฑ์ที่ใช้รักษาโรค และผลิตภัณฑ์จากพืชและสัตว์ที่ใช้รักษาโรค	9	9	-	-	-	-	-
	100.0	100.0	-	-	-	-	-
การผลิตผลิตภัณฑ์ยางและพลาสติก	123	52	13	3	10	26	19
	100.0	42.3	10.6	2.4	8.1	21.1	15.5
การผลิตผลิตภัณฑ์อื่นๆ ที่ทำจากแร่โลหะ	215	182	12	1	4	15	1
	100.0	84.6	5.6	0.5	1.8	7.0	0.5
การผลิตโลหะขั้นมูลฐาน	11	4	1	2	1	1	2
	100.0	36.3	9.1	18.2	9.1	9.1	18.2
การผลิตผลิตภัณฑ์โลหะประดิษฐ์ (ยกเว้นเครื่องจักรและอุปกรณ์)	905	879	9	3	8	3	3
	100.0	97.2	1.0	0.3	0.9	0.3	0.3
การผลิตผลิตภัณฑ์คอมพิวเตอร์ อิเล็กทรอนิกส์ และอุปกรณ์ที่ใช้ในการทางทัศนศาสตร์	1	1	-	-	-	-	-
	100.0	100.0	-	-	-	-	-
การผลิตอุปกรณ์ไฟฟ้า	4	3	1	-	-	-	-
	100.0	75.0	25.0	-	-	-	-

ตาราง 3.2 จำนวนและร้อยละของสถานประกอบการอุตสาหกรรมการผลิต จำแนกตามหมวดย่อยอุตสาหกรรมและขนาดของสถานประกอบการ (ต่อ)

หมวดย่อยอุตสาหกรรม	รวม	ขนาดของสถานประกอบการ					
		1 – 15 คน	16 – 25 คน	26 – 30 คน	31 – 50 คน	51 – 200 คน	มากกว่า 200 คน
การผลิตเครื่องจักรและเครื่องมือ ซึ่งมีได้จัดประเภทไว้ในที่อื่น	15	12	1	-	1	1	-
	100.0	79.9	6.7	-	6.7	6.7	-
การผลิตยานยนต์ รถพ่วง และรถกึ่งพ่วง	47	44	1	-	1	-	1
	100.0	93.7	2.1	-	2.1	-	2.1
การผลิตอุปกรณ์ขนส่งอื่นๆ	15	15	-	-	-	-	-
	100.0	100.0	-	-	-	-	-
การผลิตเฟอร์นิเจอร์	126	119	3	1	1	2	-
	100.0	94.4	2.4	0.8	0.8	1.6	-
การผลิตผลิตภัณฑ์อื่นๆ	224	218	4	-	-	2	-
	100.0	97.3	1.8	-	-	0.9	-
การซ่อมและการติดตั้งเครื่องจักรและอุปกรณ์	208	190	11	-	3	3	1
	100.0	91.4	5.3	-	1.4	1.4	0.5
การกำจัดน้ำเสีย	1	1	-	-	-	-	-
	100.0	100.0	-	-	-	-	-
การเก็บรวบรวมของเสียการบำบัด และการกำจัดของเสีย รวมถึงการนำของเสียกลับมาใช้ใหม่กิจกรรม การบำบัดและบริการจัดการของเสียอื่นๆ	4	2	1	-	1	-	-
	100.0	50.0	25.0	-	25.0	-	-
การจัดพิมพ์จำหน่ายหรือเผยแพร่	3	2	1	-	-	-	-
	100.0	66.7	33.3	-	-	-	-

หมายเหตุ : - ไม่มีข้อมูล หรือข้อมูลมีค่าเป็น 0 หรือมีข้อมูลจำนวนน้อย

### 3.1.3 ขนาดของสถานประกอบการ

เมื่อพิจารณาขนาดของสถานประกอบการ ซึ่งวัดด้วยจำนวนคนทำงานนั้น พบว่าส่วนใหญ่ (ประมาณร้อยละ 92.2) เป็นสถานประกอบการที่มีคนทำงาน 1 - 15 คน รองลงมาเป็นสถานประกอบการที่มีคนทำงาน 16 - 25 คน ประมาณร้อยละ 2.3 คนทำงาน 51 - 200 คน ประมาณร้อยละ 2.2 คนทำงานมากกว่า 200 คนขึ้นไป ประมาณร้อยละ 1.5 ส่วนสถานประกอบการที่มีคนทำงาน 31 - 50 คน และ 26 - 30 คน มีประมาณร้อยละ 1.3 และ 0.5 ตามลำดับ (ตาราง 3.3)

### 3.1.4 รูปแบบการจัดตั้งตามกฎหมาย

สำหรับรูปแบบการจัดตั้งตามกฎหมาย สำหรับรูปแบบการจัดตั้งตามกฎหมายของสถานประกอบการที่ตั้งอยู่ในจังหวัดสงขลานั้น พบว่าส่วนใหญ่หรือประมาณร้อยละ 86.7 มีรูปแบบการจัดตั้งส่วนบุคคล สำหรับสถานประกอบการที่มีรูปแบบเป็นห้างหุ้นส่วนจำกัด ห้างหุ้นส่วนสามัญนิติบุคคล และบริษัทจำกัด บริษัทจำกัด (มหาชน) มีประมาณร้อยละ 3.3 และ 8.5 ตามลำดับ ที่เหลือเป็นสถานประกอบการที่มีรูปแบบอื่นๆ ได้แก่ สหกรณ์และอื่นๆ มีสัดส่วนร้อยละ 1.5 (ตาราง 3.3)

ตาราง 3.3 จำนวนและร้อยละสถานประกอบการอุตสาหกรรมการผลิต จำแนกตามลักษณะของสถานประกอบการ

ลักษณะของสถานประกอบการ	จำนวน	ร้อยละ
รวม	4,141	100.0
ขนาดของสถานประกอบการ		
1 - 15 คน	3,819	92.2
16 - 25 คน	96	2.3
26 - 30 คน	22	0.5
31 - 50 คน	53	1.3
51 - 200 คน	90	2.2
มากกว่า 200 คน	61	1.5

ตาราง 3.3 จำนวนและร้อยละสถานประกอบการอุตสาหกรรมการผลิต จำแนกตามลักษณะของสถานประกอบการ (ต่อ)

ลักษณะของสถานประกอบการ	จำนวน	ร้อยละ
รูปแบบการจัดตั้งตามกฎหมาย		
ส่วนบุคคล	3,590	86.7
ห้างหุ้นส่วนจำกัด ห้างหุ้นส่วนสามัญนิติบุคคล	135	3.3
บริษัทจำกัด บริษัทจำกัด (มหาชน)	353	8.5
ส่วนราชการ รัฐวิสาหกิจสหกรณ์ กลุ่มแม่บ้าน และอื่นๆ	63	1.5
รูปแบบการจัดตั้งทางเศรษฐกิจ		
สำนักงานแห่งเดียว	3,985	96.2
สำนักงานใหญ่	83	2.0
สำนักงานสาขา	73	1.8
ระยะเวลาในการดำเนินการ		
น้อยกว่า 5 ปี	1,187	28.7
5 - 9 ปี	854	20.6
10 - 19 ปี	1,071	25.9
20 - 29 ปี	669	16.1
ตั้งแต่ 30 ปีขึ้นไป	360	8.7

หมายเหตุ : - ไม่มีข้อมูล หรือข้อมูลมีค่าเป็น 0 หรือมีข้อมูลจำนวนน้อย

### 3.1.5 ระยะเวลาในการดำเนินการ

ระยะเวลาในการดำเนินการของผู้ประกอบการ พบว่า ส่วนใหญ่ดำเนินการน้อยกว่า 5 ปี (ร้อยละ 28.7) รองลงมาคือดำเนินการ 10 - 19 ปี ร้อยละ 25.9 ดำเนินการ 5 - 9 ปี ร้อยละ 20.6 ดำเนินการ 20 - 29 ปี ร้อยละ 16.1 และดำเนินการตั้งแต่ 30 ปีขึ้นไป ร้อยละ 8.7 ตามลำดับ (ตาราง 3.3)

## 3.2 ข้อมูลสถิติที่สำคัญ จำแนกตามขนาดของสถานประกอบการและหมวดย่อยอุตสาหกรรม

### 3.2.1 คนทำงานและค่าตอบแทนแรงงาน

#### 1) จำนวนคนทำงาน

จากข้อมูล แสดงให้เห็นว่าผู้ที่ปฏิบัติงานในสถานประกอบการที่ตั้งอยู่ในจังหวัดสงขลา มีจำนวนทั้งสิ้น 75,906 คน ในจำนวนนี้ส่วนใหญ่ (ประมาณ 49,917 คน หรือร้อยละ 65.8) เป็นคนทำงานที่ปฏิบัติงานอยู่ในสถานประกอบการขนาดใหญ่ที่มีคนทำงานมากกว่า 200 คน รองลงมาเป็นสถานประกอบการขนาดเล็กที่มีคนทำงาน 1 - 15 คน และคนทำงาน 51 - 200 คน ประมาณร้อยละ 15.2 และ 12.8 ตามลำดับ ส่วนสถานประกอบการขนาดกลาง (คนทำงาน 26 - 30 คน) มีจำนวนคนทำงานน้อยที่สุด ประมาณร้อยละ 0.8

เมื่อพิจารณาตามหมวดย่อยอุตสาหกรรมพบว่า หมวดย่อยอุตสาหกรรมการผลิตผลิตภัณฑ์อาหาร มีจำนวนคนทำงานมากที่สุด คิดเป็นร้อยละ 42.9 รองลงมาเป็นการผลิตผลิตภัณฑ์ยางและพลาสติก คิดเป็นร้อยละ 21.6 การผลิตไม้และผลิตภัณฑ์จากไม้และไม้ก๊อก (ยกเว้นเฟอร์นิเจอร์) การผลิตสิ่งของจากฟางและวัสดุอีกสานอื่นๆ คิดเป็นร้อยละ 9.6 การผลิตผลิตภัณฑ์โลหะประดิษฐ์ (ยกเว้นเครื่องจักรและอุปกรณ์) คิดเป็นร้อยละ 6.0 และการผลิตเครื่องดื่ม คิดเป็นร้อยละ 4.0 (ตาราง 3.4)

#### 2) จำนวนลูกจ้าง

ด้านการจ้างของสถานประกอบการพบว่า จำนวนลูกจ้างซึ่งปฏิบัติงานอยู่ในสถานประกอบการทั้งสิ้น 70,805 คน โดยส่วนใหญ่ร้อยละ 70.5 ปฏิบัติงานอยู่ในสถานประกอบการขนาดใหญ่ (คนทำงานมากกว่า 200 คน) รองลงมาปฏิบัติงานอยู่ในสถานประกอบการที่มีคนทำงาน 51 - 200 คน และคนทำงาน 1 - 15 คน มีประมาณร้อยละ 13.8 และ 9.2 ตามลำดับ สำหรับสถานประกอบการขนาดอื่นๆนั้นมีสัดส่วนการจ้างงานค่อนข้างต่ำ โดยเฉพาะสถานประกอบการที่มีคนทำงาน 26 - 30 คน มีการจ้างงานในสัดส่วนที่ต่ำที่สุดประมาณร้อยละ 0.9

เมื่อพิจารณาตามหมวดย่อยอุตสาหกรรม พบว่า หมวดย่อยอุตสาหกรรม การผลิตผลิตภัณฑ์อาหาร มีจำนวนลูกจ้างมากที่สุด คิดเป็นร้อยละ 44.2 รองลงมาเป็นการผลิตผลิตภัณฑ์ยางและพลาสติก คิดเป็นร้อยละ 23.0 การผลิตไม้และผลิตภัณฑ์จากไม้และไม้ก๊อก (ยกเว้นเฟอร์นิเจอร์) การผลิตสิ่งของจากฟางและวัสดุถักสานอื่นๆ คิดเป็นร้อยละ 10.0 การผลิตผลิตภัณฑ์โลหะประดิษฐ์ (ยกเว้นเครื่องจักรและอุปกรณ์) คิดเป็นร้อยละ 5.1 และการผลิตเครื่องตีมี คิดเป็นร้อยละ 4.1 (ตาราง 3.4)

### 3) ค่าตอบแทนแรงงาน

ด้านค่าตอบแทนของแรงงาน พบว่า สถานประกอบการในจังหวัดสงขลา มีมูลค่าของค่าตอบแทนแรงงาน รวมทั้งสิ้น 9,836,517.4 พันบาท

หากพิจารณาตามขนาดของสถานประกอบการ พบว่า สถานประกอบการที่มีมูลค่าของค่าตอบแทนแรงงานสูงที่สุดอยู่ในสถานประกอบการขนาดใหญ่ (คนทำงานมากกว่า 200 คน) มีมูลค่าถึง 7,278,679.3 พันบาท รองลงมาอยู่ในสถานประกอบการที่มีคนทำงาน 51 – 200 คน มีมูลค่า 1,318,516.1 พันบาท ส่วนสถานประกอบการที่มีคนทำงาน 26 – 30 คน มีมูลค่าของค่าตอบแทนแรงงานน้อยที่สุด 66,445.6 พันบาท (ตาราง 3.4)

เมื่อพิจารณาตามหมวดย่อยอุตสาหกรรม พบว่า หมวดย่อยอุตสาหกรรม การผลิตผลิตภัณฑ์อาหาร มีมูลค่าของค่าตอบแทนแรงงานสูงที่สุด มีมูลค่า 4,550,346.4 พันบาท รองลงมาเป็นการผลิตผลิตภัณฑ์ยางและพลาสติก มีมูลค่า 2,363,684.8 พันบาท และการผลิตไม้และผลิตภัณฑ์จากไม้และไม้ก๊อก (ยกเว้นเฟอร์นิเจอร์) การผลิตสิ่งของจากฟางและวัสดุถักสานอื่นๆ มีมูลค่า 863,187.7 พันบาท ส่วนหมวดย่อยอุตสาหกรรมที่มีมูลค่าของค่าตอบแทนแรงงานน้อยที่สุด คือ การผลิตเครื่องหนังและผลิตภัณฑ์ที่เกี่ยวข้อง มีมูลค่าเพียง 100.8 พันบาท (ตาราง 3.4)

### 4) ค่าตอบแทนแรงงานเฉลี่ย

ด้านค่าตอบแทนเฉลี่ยของแรงงาน พบว่า สถานประกอบการในจังหวัดสงขลา มีค่าตอบแทนแรงงานเฉลี่ยต่อคนต่อปี รวมทั้งสิ้น 138,924.1 บาท

หากพิจารณาตามขนาดของสถานประกอบการ พบว่า สถานประกอบการที่มีค่าตอบแทนแรงงานเฉลี่ยต่อคนต่อปีสูงที่สุดอยู่ในสถานประกอบการขนาดใหญ่ (คนทำงานมากกว่า 200 คน) มีมูลค่า 145,812.7 บาท รองลงมาอยู่ในสถานประกอบการที่มีคนทำงาน 31 – 50 คน มีมูลค่า 136,941.0 บาท และสถานประกอบการที่มีคนทำงาน 51 – 200 คน มีมูลค่า 135,357.4 บาท ส่วนสถานประกอบการขนาดเล็ก (คนทำงาน 1 – 15 คน) มีค่าตอบแทนแรงงานเฉลี่ยต่อคนต่อปีน้อยที่สุด 103,389.2 บาท (ตาราง 3.4)

เมื่อพิจารณาตามหมวดย่อยอุตสาหกรรม พบว่า หมวดย่อยอุตสาหกรรม การผลิตเครื่องจักรและเครื่องมือ ซึ่งมีได้จัดประเภทไว้ในที่อื่น มีค่าตอบแทนแรงงานเฉลี่ยต่อคนต่อปีสูงที่สุด มีมูลค่า 159,572.8 บาท รองลงมาเป็นการผลิตกระดาษและผลิตภัณฑ์กระดาษ มีมูลค่า 156,067.3 บาท การผลิตโลหะขั้นมูลฐาน มีมูลค่า 152,024.7 บาท และการผลิตยานยนต์ รถพ่วง และรถกึ่งพ่วง มีมูลค่า 151,101.6 บาท ส่วนกิจกรรมที่มีค่าตอบแทนแรงงานเฉลี่ยต่อคนต่อปีน้อยที่สุด คือ การผลิตเภสัชภัณฑ์เคมีภัณฑ์ที่ใช้รักษาโรคและผลิตภัณฑ์จากพืชและสัตว์ที่ใช้รักษาโรค มีมูลค่า 48,752.9 บาท (ตาราง 3.4)

ตาราง 3.4 คนทำงาน ลูกจ้าง และค่าตอบแทนแรงงาน จำแนกตามขนาดของสถานประกอบการและหมวดย่อยอุตสาหกรรม

ขนาดของสถานประกอบการ/ หมวดย่อยอุตสาหกรรม	จำนวน สถาน ประกอบการ  (แห่ง)	คนทำงาน		ลูกจ้าง		ค่าตอบแทนแรงงาน	
		จำนวน	ร้อยละ	จำนวน	ร้อยละ	มูลค่า	เฉลี่ยต่อ คนต่อปี
		(คน)		(คน)		(พันบาท)	(บาท)
รวม	4,141	75,906	100.0	70,805	100.0	9,836,517.4	138,924.1
ขนาดของสถานประกอบการ							
1 – 15 คน	3,819	11,570	15.2	6,530	9.2	675,131.7	103,389.2
16 – 25 คน	96	1,945	2.6	1,906	2.7	213,181.4	111,847.5
26 – 30 คน	22	639	0.8	633	0.9	66,445.6	104,969.4
31 – 50 คน	53	2,086	2.7	2,078	2.9	284,563.3	136,941.0
51 – 200 คน	90	9,749	12.8	9,741	13.8	1,318,516.1	135,357.4
มากกว่า 200 คน	61	49,917	65.8	49,917	70.5	7,278,679.3	145,812.7
หมวดย่อยอุตสาหกรรม							
การผลิตผลิตภัณฑ์อาหาร	858	32,551	42.9	31,274	44.2	4,550,346.4	145,499.3
การผลิตเครื่องดื่ม	127	3,022	4.0	2,873	4.1	412,640.0	143,626.9
การผลิตผลิตภัณฑ์ยาสูบ							
การผลิตสิ่งทอ	160	509	0.7	276	0.4	27,719.6	100,433.3
การผลิตเสื้อผ้าเครื่องแต่งกาย	691	1,401	1.8	429	0.6	25,961.3	60,515.9
การผลิตเครื่องหนังและผลิตภัณฑ์ที่เกี่ยวข้อง	5	8	-	1	-	100.8	100,800.0
การผลิตไม้และผลิตภัณฑ์จากไม้และไม้ก๊อก (ยกเว้นเฟอร์นิเจอร์) การผลิตสิ่งของ จากฟางและวัสดุถักสานอื่นๆ	178	7,273	9.6	7,084	10.0	863,187.7	121,850.3
การผลิตกระดาษและผลิตภัณฑ์กระดาษ	12	692	0.9	683	1.0	106,594.0	156,067.3
การพิมพ์และการผลิตซ้ำสื่อบันทึกข้อมูล การจัดพิมพ์จำหน่ายหรือเผยแพร่	178	692	0.9	444	0.6	52,376.1	117,964.2
การผลิตถ่านโค้กและผลิตภัณฑ์ที่ได้จากการ ถลุงปิโตรเลียม	24	640	0.8	617	0.9	64,472.7	104,493.8
การผลิตเคมีภัณฑ์และผลิตภัณฑ์เคมี							
การผลิตเภสัชภัณฑ์ เคมีภัณฑ์ที่ใช้รักษาโรค และผลิตภัณฑ์จากพืชและสัตว์ที่ใช้รักษาโรค	9	26	-	17	-	828.8	48,752.9
การผลิตผลิตภัณฑ์ยางและพลาสติก	123	16,375	21.6	16,313	23.0	2,363,684.8	144,895.8
การผลิตผลิตภัณฑ์อื่นๆ ที่ทำจากแร่โลหะ	215	2,834	3.7	2,638	3.7	371,670.9	140,891.2
การผลิตโลหะขั้นมูลฐาน	11	1,207	1.6	1,204	1.7	183,037.7	152,024.7
การผลิตผลิตภัณฑ์โลหะประดิษฐ์ (ยกเว้น เครื่องจักรและอุปกรณ์)	905	4,565	6.0	3,625	5.1	439,105.8	121,132.6
การผลิตผลิตภัณฑ์คอมพิวเตอร์ อิเล็กทรอนิกส์ และอุปกรณ์ที่ใช้ในการ ทางทัศนศาสตร์	5	31	-	27	-	2,629.4	97,385.2
การผลิตอุปกรณ์ไฟฟ้า							
การผลิตเครื่องจักรและเครื่องมือ ซึ่งมีได้จัด ประเภทไว้ในที่อื่น	15	306	0.4	302	0.4	48,191.0	159,572.8
การผลิตยานยนต์ รถพ่วง และรถกึ่งพ่วง	47	493	0.6	435	0.6	65,729.2	151,101.6
การผลิตอุปกรณ์ขนส่งอื่นๆ	15	32	-	12	-	1,226.9	102,241.7
การผลิตเฟอร์นิเจอร์	126	726	1.0	567	0.8	50,965.7	89,886.6
การผลิตผลิตภัณฑ์อื่นๆ	224	764	1.0	440	0.6	49,958.7	113,542.5
การซ่อมและการติดตั้งเครื่องจักรและอุปกรณ์	208	1,636	2.2	1,436	2.0	143,735.4	100,094.3
การจัด करनाเสีย	5	66	0.1	65	0.1	7,422.7	114,195.4
การเก็บรวบรวมของเสียการบำบัด และการ กำจัดของเสีย รวมถึงการนำของเสียกลับมา ใช้ใหม่							

หมายเหตุ :- ไม่มีข้อมูล หรือข้อมูลมีค่าเป็น 0 หรือมีข้อมูลจำนวนน้อย

### 3.2.2 มูลค่าผลผลิต ค่าใช้จ่ายชั้นกลาง และมูลค่าเพิ่ม

#### 1) มูลค่าผลผลิต

จากตาราง 3.5 พบว่า สถานประกอบการอุตสาหกรรมการผลิตในจังหวัดสงขลา มีมูลค่าผลผลิตรวมทั้งสิ้นประมาณ 215,596,232.3 พันบาท โดยมีสัดส่วนของมูลค่าเพิ่มต่อมูลค่าผลผลิตประมาณร้อยละ 19.4

หากพิจารณาตามขนาดของสถานประกอบการ พบว่า สถานประกอบการที่มีมูลค่าผลผลิตสูงที่สุด อยู่ในสถานประกอบการขนาดใหญ่ (คนทำงานมากกว่า 200 คน) คิดเป็นร้อยละ 72.8 รองลงมาอยู่ในสถานประกอบการที่มีคนทำงาน 51 – 200 คน และคนทำงาน 1 – 15 คน ประมาณร้อยละ 18.5 และ 4.4 ตามลำดับ ส่วนสถานประกอบการที่มีคนทำงาน 26 – 30 คน มีมูลค่าผลผลิตน้อยที่สุด ประมาณร้อยละ 0.6

เมื่อพิจารณาตามหมวดย่อยอุตสาหกรรมประเภทต่างๆ พบว่า มูลค่าผลผลิตของสถานประกอบการส่วนใหญ่มาจาก การผลิตผลิตภัณฑ์ยางและพลาสติก มีมูลค่าผลผลิต คิดเป็นร้อยละ 50.2 รองลงมาเป็นการผลิตผลิตภัณฑ์อาหาร ร้อยละ 25.9 และการผลิตไม้และผลิตภัณฑ์จากไม้และไม้ก๊อก (ยกเว้นเฟอร์นิเจอร์) การผลิตสิ่งของจากฟางและวัสดุอีกสานอื่นๆ ร้อยละ 7.6

#### 2) ค่าใช้จ่ายชั้นกลาง

ในด้านค่าใช้จ่ายชั้นกลางของสถานประกอบการอุตสาหกรรมการผลิตในจังหวัดสงขลา มีมูลค่าผลผลิตรวมทั้งสิ้นประมาณ 173,855,734.9 พันบาท

หากพิจารณาตามขนาดของสถานประกอบการ พบว่า สถานประกอบการที่มีค่าใช้จ่ายชั้นกลางสูงที่สุด อยู่ในสถานประกอบการขนาดใหญ่ (คนทำงานมากกว่า 200 คน) คิดเป็นร้อยละ 73.1 รองลงมาอยู่ในสถานประกอบการที่มีคนทำงาน 51 – 200 คน และคนทำงาน 1 – 15 คน

ประมาณร้อยละ 18.2 และ 4.4 ตามลำดับ ส่วนสถานประกอบการที่มีคนทำงาน 26 – 30 คน มีค่าใช้จ่ายชั้นกลางน้อยที่สุด ประมาณร้อยละ 0.6

เมื่อพิจารณาตามหมวดย่อยอุตสาหกรรมประเภทต่างๆ พบว่า ค่าใช้จ่ายชั้นกลางของสถานประกอบการส่วนใหญ่มาจาก การผลิตผลิตภัณฑ์ยางและพลาสติก ประมาณร้อยละ 51.8 รองลงมาเป็นการผลิตผลิตภัณฑ์อาหาร ร้อยละ 24.1 และการผลิตไม้และผลิตภัณฑ์จากไม้และไม้ก๊อก (ยกเว้นเฟอร์นิเจอร์) การผลิตสิ่งของจากฟางและวัสดุอีกสานอื่นๆ ร้อยละ 7.9

#### 3) มูลค่าเพิ่ม

จากตาราง 3.5 พบว่า สถานประกอบการอุตสาหกรรมการผลิตในจังหวัดสงขลา มีมูลค่าเพิ่มประมาณ 41,740,497.4 พันบาท

หากพิจารณาตามขนาดของสถานประกอบการ พบว่า สถานประกอบการที่มีมูลค่าเพิ่มสูงที่สุด อยู่ในสถานประกอบการขนาดใหญ่ (คนทำงานมากกว่า 200 คน) คิดเป็นร้อยละ 70.9 รองลงมาอยู่ในสถานประกอบการที่มีคนทำงาน 51 – 200 คน และคนทำงาน 1 – 15 คน ประมาณร้อยละ 19.5 และ 4.4 ตามลำดับ ส่วนสถานประกอบการที่มีคนทำงาน 26 – 30 คน มีมูลค่าเพิ่มน้อยที่สุด ประมาณร้อยละ 0.7

เมื่อพิจารณาตามหมวดย่อยอุตสาหกรรมประเภทต่างๆ พบว่า มูลค่าเพิ่มของสถานประกอบการที่สูงที่สุดมาจาก การผลิตผลิตภัณฑ์ยางและพลาสติก ประมาณร้อยละ 43.3 รองลงมาเป็นการผลิตผลิตภัณฑ์อาหาร ร้อยละ 33.5 และการผลิตไม้และผลิตภัณฑ์จากไม้และไม้ก๊อก (ยกเว้นเฟอร์นิเจอร์) การผลิตสิ่งของจากฟางและวัสดุอีกสานอื่นๆ ร้อยละ 6.7

ตาราง 3.5 มูลค่าผลผลิต ค่าใช้จ่ายชั้นกลาง และมูลค่าเพิ่มของสถานประกอบการอุตสาหกรรมการผลิต จำแนกตามขนาดของสถานประกอบการ และหมวดย่อยอุตสาหกรรม

ขนาดของสถานประกอบการ/ หมวดย่อยอุตสาหกรรม	มูลค่าผลผลิต		ค่าใช้จ่ายชั้นกลาง		มูลค่าเพิ่ม		มูลค่าเพิ่ม ต่อมูลค่า ผลผลิต (ร้อยละ)
	มูลค่า (พันบาท)	ร้อยละ	มูลค่า (พันบาท)	ร้อยละ	มูลค่า (พันบาท)	ร้อยละ	
รวม	215,596,232.3	100.0	173,855,734.9	100.0	41,740,497.4	100.0	19.4
ขนาดของสถานประกอบการ							
1 – 15 คน	9,566,740.1	4.4	7,711,426.0	4.4	1,855,314.1	4.4	19.4
16 – 25 คน	2,875,870.4	1.3	2,017,156.4	1.2	858,714.0	2.1	29.9
26 – 30 คน	1,275,755.5	0.6	963,852.9	0.6	311,902.6	0.8	24.4
31 – 50 คน	5,235,311.7	2.4	4,264,641.3	2.5	970,670.4	2.3	18.5
51 – 200 คน	39,872,737.8	18.5	31,714,509.0	18.2	8,158,228.8	19.5	20.5
มากกว่า 200 คน	156,769,816.8	72.8	127,184,149.3	73.1	29,585,667.5	70.9	18.9
หมวดย่อยอุตสาหกรรม							
การผลิตผลิตภัณฑ์อาหาร	55,838,298.8	25.9	41,835,395.9	24.1	14,002,902.8	33.5	25.1
การผลิตเครื่องตีม การผลิตผลิตภัณฑ์ยาสูบ	6,190,296.6	2.9	5,617,095.2	3.2	573,201.4	1.4	9.3
การผลิตสิ่งทอ	147,596.6	0.1	95,063.4	0.1	52,533.2	0.1	35.6
การผลิตเสื้อผ้าเครื่องแต่งกาย	197,464.7	0.1	126,009.3	0.1	71,455.4	0.2	36.2
การผลิตเครื่องหนังและผลิตภัณฑ์ที่เกี่ยวข้อง	2,929.1	-	2,225.6	-	703.5	-	24.0
การผลิตไม้และผลิตภัณฑ์จากไม้และไม้ก๊อก (ยกเว้นเฟอร์นิเจอร์) การผลิตสิ่งของจากฟาง และวัสดุถักสานอื่นๆ	16,473,945.0	7.6	13,691,984.1	7.9	2,781,960.9	6.7	16.9
การผลิตกระดาษและผลิตภัณฑ์กระดาษ	2,757,271.8	1.3	2,400,906.8	1.4	356,365.1	0.9	12.9
การพิมพ์และการผลิตซ้ำสื่อบันทึกข้อมูล การจัดพิมพ์จำหน่ายหรือเผยแพร่	237,994.5	0.1	138,036.2	0.1	99,958.3	0.2	42.0
การผลิตถ่านโค้กและผลิตภัณฑ์ที่ได้จากการถลุง ปิโตรเลียม	2,068,710.5	1.0	1,605,442.3	0.9	463,268.3	1.1	22.4
การผลิตเคมีภัณฑ์และผลิตภัณฑ์เคมี							
การผลิตเภสัชภัณฑ์ เคมีภัณฑ์ที่ใช้รักษาโรค และ ผลิตภัณฑ์จากพืชและสัตว์ที่ใช้รักษาโรค	5,506.7	-	3,131.8	-	2,375.0	-	43.1
การผลิตผลิตภัณฑ์ยางและพลาสติก	108,185,983.9	50.2	90,094,404.8	51.8	18,091,579.2	43.3	16.7
การผลิตผลิตภัณฑ์อื่นๆ ที่ทำจากแร่โลหะ	4,846,274.4	2.2	3,565,655.5	2.0	1,280,618.8	3.1	26.4
การผลิตโลหะขั้นมูลฐาน	5,460,602.4	2.5	4,292,495.5	2.5	1,168,106.9	2.8	21.4
การผลิตผลิตภัณฑ์โลหะประดิษฐ์ (ยกเว้น เครื่องจักรและอุปกรณ์)	8,105,104.4	3.8	6,426,824.3	3.7	1,678,280.1	4.0	20.7
การผลิตผลิตภัณฑ์คอมพิวเตอร์ อิเล็กทรอนิกส์ และอุปกรณ์ที่ใช้ในการทางทัศนศาสตร์	37,074.0	-	21,953.1	-	15,120.9	-	40.8
การผลิตอุปกรณ์ไฟฟ้า							
การผลิตเครื่องจักรและเครื่องมือ ซึ่งมีได้จัด ประเภทไว้ในที่อื่น	212,248.7	0.1	148,554.0	0.1	63,694.6	0.2	30.0
การผลิตยานยนต์ รถพ่วง และรถกึ่งพ่วง	1,457,852.3	0.7	1,157,400.2	0.7	300,452.1	0.7	20.6
การผลิตอุปกรณ์ขนส่งอื่นๆ	8,948.4	-	5,113.9	-	3,834.4	-	42.9
การผลิตเฟอร์นิเจอร์	334,342.0	0.1	264,890.5	0.1	69,451.5	0.2	20.8
การผลิตผลิตภัณฑ์อื่นๆ	1,643,181.9	0.8	1,427,390.7	0.8	215,791.2	0.5	13.1
การซ่อมและการติดตั้งเครื่องจักรและอุปกรณ์	1,299,713.4	0.6	879,380.4	0.5	420,333.0	1.0	32.3
การจัดการน้ำเสีย	61,371.7	-	40,443.9	-	20,927.8	0.1	34.1
การเก็บรวบรวมของเสีย การบำบัดและการกำจัด ของเสียรวมถึงการนำของเสียกลับมาใช้ใหม่							

หมายเหตุ :- ไม่มีข้อมูล หรือข้อมูลมีค่าเป็น 0 หรือมีข้อมูลจำนวน



### 3.2.3 มูลค่าผลผลิตและมูลค่าเพิ่มเฉลี่ยต่อสถานประกอบการ

จากตาราง 3.6 พบว่า สถานประกอบการอุตสาหกรรมการผลิตในจังหวัดสงขลา มีมูลค่าผลผลิตเฉลี่ยต่อสถานประกอบการ ประมาณ 52,063.8 พันบาท และมูลค่าเพิ่มเฉลี่ยต่อสถานประกอบการประมาณ 10,079.8 พันบาท

หากพิจารณาตามขนาดของสถานประกอบการ พบว่า สถานประกอบการที่มีขนาดคนทำงานมากกว่า 200 คนขึ้นไปมีมูลค่าผลผลิตเฉลี่ยต่อสถานประกอบการสูงที่สุดประมาณ 2,569,997.0 พันบาทและมูลค่าเพิ่มเฉลี่ยต่อสถานประกอบการประมาณ 485,010.9 พันบาท รองลงมาคือ ขนาดคนทำงาน 51-200 คน มีมูลค่าผลผลิตเฉลี่ยต่อสถานประกอบการประมาณ 443,030.4 พันบาท และมูลค่าเพิ่มเฉลี่ยต่อสถานประกอบการประมาณ 90,647.0 พันบาท ขนาดคนทำงาน 31-50 คน มีมูลค่าผลผลิตต่อสถานประกอบการประมาณ 98,779.5 พันบาท และมูลค่าเพิ่มเฉลี่ยต่อสถานประกอบการประมาณ 18,314.5 พันบาท ส่วนขนาดคนทำงาน 1-15 คน มีมูลค่าผลผลิตเฉลี่ยต่อสถานประกอบการน้อยที่สุด ประมาณ 2,505.0 พันบาท และมูลค่าเพิ่มเฉลี่ยต่อสถานประกอบการประมาณ 18,314.5 พันบาท

เมื่อพิจารณาในแต่ละหมวดย่อยอุตสาหกรรมพบว่า การผลิตผลิตภัณฑ์ยางและพลาสติกมีมูลค่าผลผลิตเฉลี่ยต่อสถานประกอบการสูงที่สุดประมาณ 879,560.8 พันบาท และมูลค่าเพิ่มเฉลี่ยต่อสถานประกอบการประมาณ 147,086.0 พันบาท รองลงมาคือ การผลิตโลหะขั้นมูลฐานมีมูลค่าผลผลิตเฉลี่ยต่อสถานประกอบการประมาณ 496,418.4 พันบาท และมูลค่าเพิ่มเฉลี่ยต่อสถานประกอบการประมาณ 106,191.5 พันบาท การผลิตกระดาษและผลิตภัณฑ์กระดาษมีมูลค่าผลผลิตเฉลี่ยต่อสถานประกอบการประมาณ 229,772.7 พันบาท และมูลค่าเพิ่มเฉลี่ยต่อสถานประกอบการประมาณ 29,697.1 พันบาท

การผลิตไม้และผลิตภัณฑ์จากไม้และไม้ก๊อก (ยกเว้นเฟอร์นิเจอร์) การผลิตสิ่งของจากฟางและวัสดุอีกสานอื่น ๆ มีมูลค่าผลผลิตเฉลี่ยต่อสถานประกอบการประมาณ 92,550.3 และมูลค่าเพิ่มเฉลี่ยต่อสถานประกอบการประมาณ 15,629.0 พันบาท (ตาราง 3.6)

### 3.2.4 มูลค่าผลผลิตและมูลค่าเพิ่มเฉลี่ยต่อคนทำงาน

ในด้านมูลค่าผลผลิตและมูลค่าเพิ่มเฉลี่ยต่อคนทำงาน พบว่า สถานประกอบการอุตสาหกรรมการผลิต มีมูลค่าผลผลิตเฉลี่ยต่อคนทำงานประมาณ 2,840.3 พันบาทและมูลค่าเพิ่มเฉลี่ยต่อคนทำงานประมาณ 549.9 พันบาท

หากพิจารณาตามขนาดของสถานประกอบการ พบว่า สถานประกอบการที่มีขนาดคนทำงาน 51-200 คนมีมูลค่าผลผลิตเฉลี่ยต่อคนทำงานสูงที่สุดประมาณ 4,089.9 พันบาท และมูลค่าเพิ่มเฉลี่ยต่อคนทำงานประมาณ 836.8 พันบาท รองลงมาคือ ขนาดคนทำงานมากกว่า 200 คนขึ้นไป มีมูลค่าผลผลิตเฉลี่ยต่อคนทำงานประมาณ 3,140.6 พันบาท และมูลค่าเพิ่มเฉลี่ยต่อคนทำงาน 592.7 พันบาท ส่วนขนาดคนทำงาน 1-15 คน มีมูลค่าผลผลิตเฉลี่ยต่อคนทำงานน้อยที่สุดประมาณ 826.9 พันบาท และมูลค่าเพิ่มเฉลี่ยต่อคนทำงานประมาณ 160.4 พันบาท

เมื่อพิจารณาตามหมวดย่อยอุตสาหกรรมพบว่า การผลิตผลิตภัณฑ์ยางและพลาสติกมีมูลค่าผลผลิตเฉลี่ยต่อคนทำงานสูงที่สุดประมาณ 6,606.8 พันบาท และมูลค่าเพิ่มเฉลี่ยต่อคนทำงานประมาณ 1,104.8 พันบาท รองลงมาคือการผลิตโลหะขั้นมูลฐานมีมูลค่าผลผลิตเฉลี่ยต่อคนทำงานประมาณ 4,524.1 พันบาท และมูลค่าเพิ่มเฉลี่ยต่อคนทำงานประมาณ 967.8 พันบาท การผลิตกระดาษและผลิตภัณฑ์กระดาษมีมูลค่าผลผลิตเฉลี่ยต่อคนทำงานประมาณ 3,984.5 พันบาท และมูลค่าเพิ่มเฉลี่ยต่อคนทำงานประมาณ 515.0 พันบาท (ตาราง 3.6)

ตาราง 3.6 มูลค่าการผลิต มูลค่าเพิ่มเฉลี่ยต่อสถานประกอบการและต่อคนทำงาน จำแนกตามขนาดของสถานประกอบการและหมวดย่อยอุตสาหกรรม

ขนาดของสถานประกอบการ/ หมวดย่อยอุตสาหกรรม	มูลค่าการผลิตเฉลี่ยต่อ		มูลค่าเพิ่มเฉลี่ยต่อ	
	สถานประกอบการ	คนทำงาน	สถานประกอบการ	คนทำงาน
รวม	52,063.8	2,840.3	10,079.8	549.9
ขนาดของสถานประกอบการ				
1 – 15 คน	2,505.0	826.9	485.8	160.4
16 – 25 คน	29,957.0	1,478.6	8,944.9	441.5
26 – 30 คน	57,988.9	1,996.5	14,177.4	488.1
31 – 50 คน	98,779.5	2,509.7	18,314.5	465.3
51 – 200 คน	443,030.4	4,089.9	90,647.0	836.8
มากกว่า 200 คน	2,569,997.0	3,140.6	485,010.9	592.7
หมวดย่อยอุตสาหกรรม				
การผลิตผลิตภัณฑ์อาหาร	65,079.6	1,715.4	16,320.4	430.2
การผลิตเครื่องดื่ม	48,742.5	2,048.4	4,513.4	189.7
การผลิตผลิตภัณฑ์ยาสูบ				
การผลิตสิ่งทอ	922.5	290.0	328.3	103.2
การผลิตเสื้อผ้าเครื่องแต่งกาย	285.8	140.9	103.4	51.0
การผลิตเครื่องหนังและผลิตภัณฑ์ที่เกี่ยวข้อง	585.8	366.1	140.7	87.9
การผลิตไม้และผลิตภัณฑ์จากไม้และไม้ก๊อก (ยกเว้นเฟอร์นิเจอร์) การผลิตสิ่งของจากฟาง และวัสดุจากสานอื่นๆ	92,550.3	2,265.1	15,629.0	382.5
การผลิตกระดาษและผลิตภัณฑ์กระดาษ	229,772.7	3,984.5	29,697.1	515.0
การพิมพ์และการผลิตซ้ำสื่อบันทึกข้อมูล การจัดพิมพ์จำหน่ายหรือเผยแพร่	1,337.0	343.9	561.6	144.4
การผลิตถ่านโค้กและผลิตภัณฑ์ที่ได้จากการถลุง ปิโตรเลียม	86,196.3	3,232.4	19,302.8	723.9
การผลิตเคมีภัณฑ์และผลิตภัณฑ์เคมี				
การผลิตเภสัชภัณฑ์ เคมีภัณฑ์ที่ใช้รักษาโรค และ ผลิตภัณฑ์จากพืชและสัตว์ที่ใช้รักษาโรค	611.9	211.8	263.9	91.3
การผลิตผลิตภัณฑ์ยางและพลาสติก	879,560.8	6,606.8	147,086.0	1,104.8
การผลิตผลิตภัณฑ์อื่นๆ ที่ทำจากแร่โลหะ	22,540.8	1,710.0	5,956.4	451.9
การผลิตโลหะขั้นมูลฐาน	496,418.4	4,524.1	106,191.5	967.8
การผลิตผลิตภัณฑ์โลหะประดิษฐ์ (ยกเว้นเครื่องจักรและอุปกรณ์)	8,955.9	1,775.5	1,854.5	367.6
การผลิตผลิตภัณฑ์คอมพิวเตอร์ อิเล็กทรอนิกส์ และอุปกรณ์ที่ใช้ในการทางทัศนศาสตร์	7,414.8	1,195.9	3,024.2	487.8
การผลิตอุปกรณ์ไฟฟ้า				
การผลิตเครื่องจักรและเครื่องมือ ซึ่งมีได้จัดประเภทไว้ในที่อื่น	14,149.9	693.6	4,246.3	208.2
การผลิตยานยนต์ รถพ่วง และรถกึ่งพ่วง	31,018.1	2,957.1	6,392.6	609.4
การผลิตอุปกรณ์ขนส่งอื่นๆ	596.6	279.6	255.6	119.8
การผลิตเฟอร์นิเจอร์	2,653.5	460.5	551.2	95.7
การผลิตผลิตภัณฑ์อื่นๆ	7,335.6	2,150.8	963.4	282.4
การซ่อมและการติดตั้งเครื่องจักรและอุปกรณ์	6,248.6	794.4	2,020.8	256.9
การจัด करनाเสีย	12,274.3	929.9	4,185.6	317.1
การเก็บรวบรวมของเสีย การบำบัดและการกำจัดของเสียรวมถึงการนำของ เสียกลับมาใช้ใหม่				

หน่วย : พันบาท

ภาคผนวกตารางสถิติ

APPENDIX STATISTICAL TABLES

ภาคผนวก ก ตารางสถิติ

APPENDIX A STATISTICAL TABLES

ตอนที่ 1 ข้อมูลทั่วไปของสถานประกอบการ  
PART 1 GENERAL INFORMATION OF ESTABLISHMENTS

ตอนที่ 1 ข้อมูลทั่วไปของสถานประกอบการ จำแนกตาม  
ขนาดของสถานประกอบการ

PART 1 GENERAL INFORMATION OF ESTABLISHMENTS  
BY SIZE OF ESTABLISHMENTS

**สารบัญตารางสถิติ**  
**LIST OF STATISTICAL TABLES**

		หน้า
ตอนที่ 1	ข้อมูลทั่วไปของสถานประกอบการ จำแนกตามขนาดของสถานประกอบการ	
Part 1	General Information of Establishments by Size of Establishment	
ตาราง 1	จำนวนและร้อยละของสถานประกอบการอุตสาหกรรมการผลิต จำแนกตามรูปแบบการจัดตั้งตามกฎหมาย และขนาดของสถานประกอบการ	31
Table 1	Number and Percentage of Manufacturing Establishments by Form of Legal Organization and Size of Establishment	31
ตาราง 2	จำนวนและร้อยละของสถานประกอบการอุตสาหกรรมการผลิต จำแนกตามรูปแบบการจัดตั้งทางเศรษฐกิจ และขนาดของสถานประกอบการ	32
Table 2	Number and Percentage of Manufacturing Establishments by Form of Economic Organization and Size of Establishment	32
ตาราง 3	จำนวนและร้อยละของสถานประกอบการอุตสาหกรรมการผลิต จำแนกตามระยะเวลาในการดำเนินกิจการ และขนาดของสถานประกอบการ	33
Table 3	Number and Percentage of Manufacturing Establishments by Period of Operation and Size of Establishment	33
ตาราง 4	จำนวนและร้อยละของสถานประกอบการอุตสาหกรรมการผลิต จำแนกตามระยะเวลาการผลิตในปี 2559 และขนาดของสถานประกอบการ	34
Table 4	Number and Percentage of Manufacturing Establishments by Period of Operation In 2016 and Size of Establishment	34
ตาราง 5	จำนวนและร้อยละของสถานประกอบการอุตสาหกรรมการผลิต จำแนกตาม มูลค่าทุนจดทะเบียน และขนาดของสถานประกอบการ	35
Table 5	Number and Percentage of Manufacturing Establishments by Value of Registered Capital and Size of Establishment	35
ตาราง 6	จำนวนและร้อยละของสถานประกอบการอุตสาหกรรมการผลิต จำแนกตามสัดส่วนของการร่วมลงทุนหรือถือหุ้นของต่างประเทศ และขนาดของสถานประกอบการ	36
Table 6	Number and Percentage of Manufacturing Establishments by Proportion of Foreign Investment or Share Holding and Size of Establishment	36
ตาราง 7	จำนวนและร้อยละของสถานประกอบการอุตสาหกรรมการผลิต จำแนกตามการส่งเสริมการลงทุน จากสำนักงานคณะกรรมการส่งเสริมการลงทุน และขนาดของสถานประกอบการ	37
Table 7	Number and Percentage of Manufacturing Establishments by Investment Promotion From Board of Investment (BOI) and Size of Establishment	37

ตาราง 8	จำนวนและร้อยละของสถานประกอบการอุตสาหกรรมการผลิต จำแนกตามร้อยละของการส่งออกผลผลิตออกไปจำหน่ายต่างประเทศ และขนาดของสถานประกอบการ	38
Table 8	Number and Percentage of Manufacturing Establishments by Percentage of Export and Size of Establishment	38
ตาราง 9	จำนวนและร้อยละของสถานประกอบการอุตสาหกรรมการผลิต จำแนกตามการใช้วัตถุดิบฯ และขนาดของสถานประกอบการ	39
Table 9	Number and Percentage of Manufacturing Establishments by Use of Imported Materials and Components and Size of Establishment	39
ตาราง 10	จำนวนและร้อยละของสถานประกอบการอุตสาหกรรมการผลิต จำแนกตามอัตราการใช้กำลังการผลิตต่อปี 2559 และขนาดของสถานประกอบการ	40
Table 10	Number and Percentage of Manufacturing Establishments by Percentage of Capacity Utilization In 2016 and Size of Establishment	40
ตาราง 11	จำนวนและร้อยละของสถานประกอบการอุตสาหกรรมการผลิตที่ประสบปัญหา/อุปสรรคการดำเนินกิจการ จำแนกตามปัญหาในการดำเนินกิจการ และขนาดของสถานประกอบการ	41
Table 11	Number and Percentage of Manufacturing Establishments, Problems with the Operation by Problems and Size of Establishment	41
ตาราง 12	จำนวนและร้อยละของสถานประกอบการอุตสาหกรรมการผลิต จำแนกตามประเภทความช่วยเหลือที่ต้องการให้ภาครัฐช่วยเหลือ และขนาดของสถานประกอบการ	43
Table 12	Number and Percentage of Manufacturing Establishments Problems with the Need Aid from The Governmental Operation by Problems and Size of Establishment	43
ตาราง 13	จำนวนและร้อยละของสถานประกอบการอุตสาหกรรมการผลิตเข้าร่วมโครงการอุตสาหกรรมสีเขียว (Green Industry) จำแนกตามระดับอุตสาหกรรมสีเขียว และขนาดของสถานประกอบการ	45
Table 13	Number and Percentage of Manufacturing Establishments, Participating Green Industry by Levels Green Industry and Size of Establishment	45



ตาราง 1 จำนวนและร้อยละของสถานประกอบการอุตสาหกรรมการผลิต จำแนกตามรูปแบบการจัดตั้งตามกฎหมาย ขนาดของสถานประกอบการ

Table 1 Number and Percentage of Manufacturing Establishments by Form of Legal Organization and size of Establishment

จำนวนสถานประกอบการ Number of establishments	ร้อยละ %	ส่วนบุคคล		ห้างหุ้นส่วนสามัญ		บริษัทจำกัด		ส่วนราชการ		สหกรณ์		กลุ่มแม่บ้าน		การจัดตั้งใน	
		จำนวน	ร้อยละ	จำนวน	ร้อยละ	จำนวน	ร้อยละ	จำนวน	ร้อยละ	จำนวน	ร้อยละ	จำนวน	ร้อยละ	จำนวน	ร้อยละ
ขนาดของสถานประกอบการ (จำนวนคนทำงาน)	ร้อยละ %	จำนวน Number	ร้อยละ %	จำนวน Number	ร้อยละ %	จำนวน Number	ร้อยละ %	จำนวน Number	ร้อยละ %	จำนวน Number	ร้อยละ %	จำนวน Number	ร้อยละ %	จำนวน Number	ร้อยละ %
รวม	100.0	3,590	86.7	135	3.3	353	8.5	3	0.1	13	0.3	34	0.8	13	0.3
1-15 คน	100.0	3,570	93.5	98	2.6	108	2.8	2	0.1	9	0.2	23	0.6	9	0.2
16-25 คน	100.0	12	12.5	18	18.8	53	55.2	-	-	3	3.1	7	7.3	3	3.1
26-30 คน	100.0	1	4.6	5	22.7	13	59.1	-	-	-	-	2	9.1	1	4.6
31-50 คน	100.0	3	6.1	8	15.6	40	74.5	-	-	1	1.9	1	1.9	-	-
51-200 คน	100.0	4	4.4	5	5.4	79	88.0	1	1.1	-	-	1	1.1	-	-
มากกว่า 200 คน	100.0	-	-	1	1.6	60	98.4	-	-	-	-	-	-	-	-

ที่มา : สำนักข้อมูลสถิติ กรมส่งเสริมการค้าระหว่างประเทศ กระทรวงพาณิชย์ และสังคม

Source : The 2017 Industrial Census , Songkhla Province, National Statistical Office, Ministry of Digital Economy and Society.

ตาราง 2 จำนวนและร้อยละของสถานประกอบการอุตสาหกรรมผลิต จำแนกตามรูปแบบการจัดตั้งทางเศรษฐกิจ และขนาดของสถานประกอบการ

Table 2 Number and Percentage of Manufacturing Establishments by Form of Economic Organization and Size of Establishment

ขนาดของสถานประกอบการ (จำนวนคนทำงาน)	จำนวนสถานประกอบการ		สำนักงานเดี่ยว		สำนักงานใหญ่		สำนักงานสาขา		Size of establishment
	Number of establishments		Single unit		Head office		Branch		
	จำนวน Number	ร้อยละ %	จำนวน Number	ร้อยละ %	จำนวน Number	ร้อยละ %	จำนวน Number	ร้อยละ %	
<b>รวม</b>	<b>4,141</b>	<b>100.0</b>	<b>3,985</b>	<b>96.2</b>	<b>83</b>	<b>2.0</b>	<b>73</b>	<b>1.8</b>	<b>Total</b>
1-15 คน	3,819	100.0	3,769	98.7	23	0.6	27	0.7	1-15 persons
16-25 คน	96	100.0	75	77.9	12	12.2	10	9.9	16-25 persons
26-30 คน	22	100.0	17	77.3	4	18.2	1	4.6	26-30 persons
31-50 คน	53	100.0	33	61.8	14	26.9	6	11.3	31-50 persons
51-200 คน	90	100.0	57	63.7	16	18.3	16	18.1	51-200 persons
มากกว่า 200 คน	61	100.0	34	56.3	13	21.9	13	21.9	More than 200 persons

ที่มา : สำนักอุตสาหกรรม พ.ศ. 2560 จังหวัดสงขลา สำนักงานสถิติแห่งชาติ กระทรวงดิจิทัลเพื่อเศรษฐกิจและสังคม

Source : The 2017 Industrial Census , Songkhla Province, National Statistical Office, Ministry of Digital Economy and Society.

ตาราง 3 จำนวนและร้อยละของสถานประกอบการอุตสาหกรรมผลิต จำแนกตามระยะเวลาในการดำเนินงานกิจการ และขนาดของสถานประกอบการ

Table 3 Number and Percentage of Manufacturing Establishments by Period of Operation and Size of Establishment

ขนาดของสถานประกอบการ (จำนวนคนทำงาน)	จำนวนสถานประกอบการ												Size of establishment
	ระยะเวลาในการดำเนินงานกิจการ (ปี) Period of operation (Year)												
	< 5		5 - 9		10 - 19		20 - 29		≥ 30		จำนวน	ร้อยละ	
จำนวน	ร้อยละ	จำนวน	ร้อยละ	จำนวน	ร้อยละ	จำนวน	ร้อยละ	จำนวน	ร้อยละ	จำนวน			ร้อยละ
Number	%	Number	%	Number	%	Number	%	Number	%	Number	%	Number	%
<b>รวม</b>	<b>4,141</b>	<b>100.0</b>	<b>1,187</b>	<b>28.7</b>	<b>854</b>	<b>20.6</b>	<b>1,071</b>	<b>25.9</b>	<b>669</b>	<b>16.2</b>	<b>360</b>	<b>8.7</b>	<b>Total</b>
1-15 คน	3,819	100.0	1,129	29.6	818	21.4	959	25.1	595	15.6	318	8.3	1-15 persons
16-25 คน	96	100.0	25	26.3	17	17.5	28	29.2	16	16.7	10	10.4	16-25 persons
26-30 คน	22	100.0	4	18.2	3	13.6	4	18.2	4	18.2	7	31.8	26-30 persons
31-50 คน	53	100.0	5	9.9	6	11.8	20	36.8	12	22.6	10	18.9	31-50 persons
51-200 คน	90	100.0	14	15.0	10	10.9	34	37.5	27	30.2	6	6.4	51-200 persons
มากกว่า 200 คน	61	100.0	10	16.4	-	-	27	44.8	15	23.8	9	15.0	More than 200 persons

ที่มา : สำนักอุตสาหกรรม พ.ศ. 2560 จังหวัดสงขลา สำนักงานสถิติแห่งชาติ กระทรวงดิจิทัลเพื่อเศรษฐกิจและสังคม

Source : The 2017 Industrial Census , Songkhla Province, National Statistical Office, Ministry of Digital Economy and Society.

ตาราง 4 จำนวนและร้อยละของสถานประกอบการอุตสาหกรรมการผลิต จำแนกตามระยะเวลาการผลิตในปี 2559 และขนาดของสถานประกอบการ  
Table 4 Number and Percentage of Manufacturing Establishments by Period of Operation In 2016 and Size of Establishment

ขนาดของสถานประกอบการ (จำนวนคนทำงาน)	จำนวนสถานประกอบการ		ระยะเวลาการผลิต Period of operation in 2016												Size of establishment		
	Number of establishments		เดือน Months				ชั่วโมง Hours per day										
	จำนวน	ร้อยละ	จำนวน	ร้อยละ	จำนวน	ร้อยละ	จำนวน	ร้อยละ	จำนวน	ร้อยละ	จำนวน	ร้อยละ	จำนวน	ร้อยละ			
รวม	4,141	100.0	21	0.5	232	5.6	76	1.8	3,812	92.1	1,361	32.9	2,573	62.1	206	5.0	Total
1-15 คน	3,819	100.0	21	0.6	230	6.0	73	1.9	3,495	91.5	1,347	35.3	2,319	60.7	153	4.0	1-15 persons
16-25 คน	96	100.0	-	-	1	1.0	2	2.1	93	96.9	10	10.4	77	80.2	9	9.4	16-25 persons
26-30 คน	22	100.0	-	-	-	-	-	-	22	100.0	2	9.1	15	68.2	5	22.7	26-30 persons
31-50 คน	53	100.0	-	-	1	1.9	1	2.4	51	95.8	1	1.9	49	92.5	3	5.7	31-50 persons
51-200 คน	90	100.0	-	-	-	-	-	-	90	100.0	1	1.1	70	77.9	19	21.0	51-200 persons
มากกว่า 200 คน	61	100.0	-	-	-	-	-	-	61	100.0	-	-	44	71.6	17	28.4	More than 200 persons

ที่มา : สำนักอุตสาหกรรม พ.ศ. 2560 จังหวัดสงขลา สำนักงานสถิติแห่งชาติ กระทรวงดิจิทัลเพื่อเศรษฐกิจและสังคม

Source : The 2017 Industrial Census , Songkhla Province, National Statistical Office, Ministry of Digital Economy and Society.

ตาราง 5 จำนวนและร้อยละของสถานประกอบการอุตสาหกรรมผลิต จำนวนตามมูลค่าทุนจดทะเบียนและขนาดของสถานประกอบการ

Table 5 Number and Percentage of Manufacturing Establishments by Value of Registered Capital and Size of Establishment

ขนาดของสถานประกอบการ (จำนวนคนทำงาน)	จำนวนสถานประกอบการ		มูลค่าทุนจดทะเบียน (ล้านบาท) Registered capital (Million baht)												Size of establishment									
	ไม่มีทุนจดทะเบียน		< 1		1 - 9		10 - 49		50 - 99		100 - 199		200 - 499			500 - 999		≥ 1,000						
	จำนวน establishments	ร้อยละ %	จำนวน Number	ร้อยละ %	จำนวน Number	ร้อยละ %	จำนวน Number	ร้อยละ %	จำนวน Number	ร้อยละ %	จำนวน Number	ร้อยละ %	จำนวน Number	ร้อยละ %		จำนวน Number	ร้อยละ %	จำนวน Number	ร้อยละ %					
<b>รวม</b>	<b>4,141</b>	<b>100.0</b>	<b>3,718</b>	<b>89.8</b>	<b>423</b>	<b>10.2</b>	<b>75</b>	<b>17.7</b>	<b>187</b>	<b>44.1</b>	<b>85</b>	<b>20.0</b>	<b>15</b>	<b>3.6</b>	<b>23</b>	<b>5.5</b>	<b>25</b>	<b>6.0</b>	<b>10</b>	<b>2.4</b>	<b>3</b>	<b>0.7</b>	<b>Total</b>	
1-15 คน	3,819	100.0	3,634	95.2	185	4.8	65	35.1	105	56.9	14	7.4	-	-	1	0.5	-	-	-	-	-	-	-	1-15 persons
16-25 คน	96	100.0	32	32.8	65	67.2	7	10.9	41	62.8	16	24.8	-	-	1	1.6	-	-	-	-	-	-	-	16-25 persons
26-30 คน	22	100.0	5	22.7	17	77.3	1	5.9	8	47.1	6	35.3	2	11.8	-	-	-	-	-	-	-	-	-	26-30 persons
31-50 คน	53	100.0	11	21.2	42	78.8	1	2.4	22	51.5	16	38.9	1	2.4	2	4.8	-	-	-	-	-	-	-	31-50 persons
51-200 คน	90	100.0	22	24.8	68	75.2	1	1.5	10	14.0	33	48.3	6	9.2	10	15.3	6	8.9	2	3.0	-	-	-	51-200 persons
มากกว่า 200 คน	61	100.0	13	21.9	48	78.2	-	-	2	4.2	-	-	6	12.9	9	18.9	19	40.6	8	17.1	3	6.3	More than 200 persons	

ที่มา : สำนักอุตสาหกรรม พ.ศ. 2560 จังหวัดสงขลา สำนักงานสถิติแห่งชาติ กระทรวงดิจิทัลเพื่อเศรษฐกิจและสังคม

Source : The 2017 Industrial Census , Songkhla Province, National Statistical Office, Ministry of Digital Economy and Society.

ตาราง 6 จำนวนและร้อยละของสถานประกอบการอุตสาหกรรมผลิต จำแนกตามสัดส่วนของการร่วมลงทุนหรือถือหุ้นจากต่างประเทศและขนาดของสถานประกอบการ

Table 6 Number and Percentage of Manufacturing Establishments by Proportion of Foreign Investment or Share Holding and Size of Establishment

ขนาดของสถานประกอบการ (จำนวนคนทำงาน)	จำนวนสถาน- ประกอบการ		ไม่มีต่างประเทศ		สัดส่วนของการร่วมลงทุนหรือถือหุ้น		สัดส่วนของการร่วมลงทุนหรือถือหุ้น		สัดส่วนของการร่วมลงทุนหรือถือหุ้น		Size of establishment		
	จำนวน Number	ร้อยละ %	ร่วมลงทุนหรือถือหุ้น		Proportion of foreign investment or share holding		Proportion of foreign investment or share holding		Proportion of foreign investment or share holding				
			จำนวน No foreign's investment or share holding	ร้อยละ %	จำนวน รวม	ร้อยละ %	จำนวน < 10%	ร้อยละ %	จำนวน 10 - 50%	ร้อยละ %		จำนวน > 50%	ร้อยละ %
<b>รวม</b>	<b>4,141</b>	<b>100.0</b>	<b>4,068</b>	<b>98.2</b>	<b>73</b>	<b>1.8</b>	<b>4</b>	<b>5.5</b>	<b>32</b>	<b>43.6</b>	<b>37</b>	<b>50.9</b>	<b>Total</b>
1-15 คน	3,819	100.0	3,813	99.8	6	0.2	-	-	4	68.8	2	31.3	1-15 persons
16-25 คน	96	100.0	88	91.7	8	8.3	-	-	5	62.5	3	37.5	16-25 persons
26-30 คน	22	100.0	20	90.9	2	9.1	1	50.0	-	-	1	50.0	26-30 persons
31-50 คน	53	100.0	45	84.9	8	15.1	-	-	4	50.0	4	50.0	31-50 persons
51-200 คน	90	100.0	67	74.5	23	25.5	3	13.1	9	40.4	11	46.6	51-200 persons
มากกว่า 200 คน	61	100.0	35	57.9	26	42.1	-	-	9	35.7	17	64.3	More than 200 persons

ที่มา : สำนักระเบิดอุตสาหกรรม พ.ศ. 2560 จังหวัดสงขลา สำนักงานสถิติแห่งชาติ กระทรวงดิจิทัลเพื่อเศรษฐกิจและสังคม

Source : The 2017 Industrial Census ,Songkhla Province, National Statistical Office, Ministry of Digital Economy and Society.

ตาราง 7 จำนวนและร้อยละของสถานประกอบการผลิต จำนวนตามการส่งเสริมการลงทุน จากสำนักงานคณะกรรมการส่งเสริมการลงทุน และขนาดของสถานประกอบการ

Table 7 Number and Percentage of Manufacturing Establishments by Investment Promotion From Board of Investment (BOI) and Size of Establishment

ขนาดของสถานประกอบการ (จำนวนคนทำงาน)	จำนวนสถานประกอบการ		การส่งเสริมการลงทุนจากสำนักงานคณะกรรมการส่งเสริมการลงทุน				Size of establishment	
	Number of establishments		Investment promotion from board of investment (BOI)					
	จำนวน Number	ร้อยละ %	จำนวน Number	ร้อยละ %	จำนวน Number	ร้อยละ %	ไม่มี No	มี Yes
<b>รวม</b>	<b>4,141</b>	<b>100.0</b>	<b>4,071</b>	<b>98.3</b>	<b>70</b>	<b>1.7</b>	<b>Total</b>	
1-15 คน	3,819	100.0	3,810	99.8	9	0.2	1-15 persons	
16-25 คน	96	100.0	93	96.9	3	3.1	16-25 persons	
26-30 คน	22	100.0	22	100.0	-	-	26-30 persons	
31-50 คน	53	100.0	46	86.8	7	13.2	31-50 persons	
51-200 คน	90	100.0	72	79.5	18	20.5	51-200 persons	
มากกว่า 200 คน	61	100.0	28	46.2	33	53.8	More than 200 persons	

ที่มา : สำนักอุตสาหกรรม พ.ศ. 2560 จังหวัดสงขลา สำนักงานสถิติแห่งชาติ กระทรวงดิจิทัลเพื่อเศรษฐกิจและสังคม

Source : The 2017 Industrial Census , Songkhla Province, National Statistical Office, Ministry of Digital Economy and Society.

ตาราง 8 จำนวนและร้อยละของสถานประกอบการผลิต จำนวนตามร้อยละของการส่งออกผลิตภัณฑ์ และขนาดของสถานประกอบการ

Table 8 Number and Percentage of Manufacturing Establishments by Percentage of Export and Size of Establishment

ขนาดของสถานประกอบการ (จำนวนคนทำงาน)	จำนวนสถานประกอบการ		ร้อยละการส่งออก										มูลค่าการส่งออก																			
	Number of establishments	No export	รวม	Total	< 10	10 - 19	20 - 29	30 - 39	40 - 49	50 - 59	60 - 69	70 - 79	80 - 89	90 - 99	100	Value of export (พันบาท)	Size of establishment															
	จำนวน ร้อยละ	จำนวน ร้อยละ	จำนวน ร้อยละ	จำนวน ร้อยละ	จำนวน ร้อยละ	จำนวน ร้อยละ	จำนวน ร้อยละ	จำนวน ร้อยละ	จำนวน ร้อยละ	จำนวน ร้อยละ	จำนวน ร้อยละ	จำนวน ร้อยละ	จำนวน ร้อยละ	จำนวน ร้อยละ	จำนวน ร้อยละ																	
	Number %	Number %	Number %	Number %	Number %	Number %	Number %	Number %	Number %	Number %	Number %	Number %	Number %	Number %	Number %																	
<b>รวม</b>	<b>4,141</b>	<b>100.0</b>	<b>4,034</b>	<b>97.4</b>	<b>107</b>	<b>2.6</b>	<b>1</b>	<b>0.9</b>	<b>7</b>	<b>6.3</b>	<b>8</b>	<b>7.5</b>	<b>5</b>	<b>4.9</b>	<b>5</b>	<b>5.1</b>	<b>4</b>	<b>3.7</b>	<b>12</b>	<b>11.2</b>	<b>4</b>	<b>3.4</b>	<b>13</b>	<b>12.5</b>	<b>32</b>	<b>30.0</b>	<b>16</b>	<b>14.6</b>	<b>85,164,115.9</b>	<b>Total</b>		
1-15 คน	3,819	100.0	3,810	99.8	9	0.2	-	-	3	32.2	2	23.4	1	14.0	-	-	-	-	-	-	-	2	18.7	1	11.7	-	-	-	-	-	80,855.4	1-15 persons
16-25 คน	96	100.0	91	94.8	5	5.2	-	-	-	-	1	20.0	2	40.0	-	-	-	-	-	-	-	-	-	-	-	1	20.0	1	20.0	113,512.2	16-25 persons	
26-30 คน	22	100.0	19	86.4	3	13.6	-	-	-	-	-	-	-	-	1	33.3	-	-	-	-	-	-	-	-	-	-	2	66.7	293,045.3	26-30 persons		
31-50 คน	53	100.0	38	71.2	15	28.8	-	-	-	2	13.1	1	6.6	2	14.8	1	6.6	3	19.7	-	-	-	-	2	13.1	4	26.2	-	-	954,345.0	31-50 persons	
51-200 คน	90	100.0	54	59.6	36	40.4	1	2.8	3	8.2	2	5.5	-	-	1	3.3	2	5.5	7	19.2	1	2.8	5	13.4	11	29.8	4	9.6	19,153,723.2	51-200 persons		
มากกว่า 200 คน	61	100.0	22	36.1	39	63.9	-	-	1	2.6	1	2.6	1	2.6	2	5.1	1	2.6	1	2.6	1	2.6	6	14.1	16	41.9	9	23.5	64,568,634.8	More than 200 persons		

ที่มา : สำนักอุตสาหกรรม พ.ศ. 2560 จังหวัดสงขลา สำนักงานสถิติแห่งชาติ กระทรวงดิจิทัลเพื่อเศรษฐกิจและสังคม

Source : The 2017 Industrial Census ,Songkhla Province, National Statistical Office, Ministry of Digital Economy and Society.



ตาราง 9 จำนวนและร้อยละของสถานประกอบการอุตสาหกรรมผลิต จำแนกตามการใช้วัตถุดิบ และขนาดของสถานประกอบการ

Table 9 Number and Percentage of Manufacturing Establishments by Use of Imported Materials and Components and Size of Establishment

ขนาดของสถานประกอบการ (จำนวนคนทำงาน)	จำนวนสถานประกอบการ Number of establishments	ร้อยละของการใช้วัตถุดิบหรือประกอบที่มาจากต่างประเทศ Percentage of use of imported materials and Components										มูลค่าการใช้วัตถุดิบ Value of imported materials and Components in Thousand Baht																	
		ไม่มีการใช้ วัตถุดิบ No use	รวม Total	< 10	10 - 19	20 - 29	30 - 39	40 - 49	50 - 59	60 - 69	70 - 79		80 - 89	90 - 99	100														
จำนวน ร้อยละ Number %	จำนวน ร้อยละ Number %	จำนวน ร้อยละ Number %	จำนวน ร้อยละ Number %	จำนวน ร้อยละ Number %	จำนวน ร้อยละ Number %	จำนวน ร้อยละ Number %	จำนวน ร้อยละ Number %	จำนวน ร้อยละ Number %	จำนวน ร้อยละ Number %	จำนวน ร้อยละ Number %	จำนวน ร้อยละ Number %	จำนวน ร้อยละ Number %	จำนวน ร้อยละ Number %	จำนวน ร้อยละ Number %															
<b>รวม</b>	<b>4,141</b>	<b>100.0</b>	<b>97.7</b>	<b>96</b>	<b>2.3</b>	<b>21</b>	<b>22.1</b>	<b>8</b>	<b>8.3</b>	<b>4</b>	<b>4.2</b>	<b>11</b>	<b>11.3</b>	<b>5</b>	<b>5.2</b>	<b>15</b>	<b>15.7</b>	<b>3</b>	<b>3.1</b>	<b>3</b>	<b>3.1</b>	<b>13</b>	<b>13.9</b>	<b>5</b>	<b>5.2</b>	<b>8</b>	<b>8.0</b>	<b>14,565,938</b>	
1-15 คน	3,819	100.0	99.1	34	0.9	6	17.6	2	5.9	3	8.8	3	8.4	-	-	7	21.0	-	1	2.9	4	12.9	1	2.9	7	19.6	227,997	1-15 persons	
16-25 คน	96	100.0	86	89.6	10	10.4	1	10.0	4	40.0	-	2	20.0	-	-	1	10.0	1	10.0	-	-	1	10.0	-	-	-	-	34,727	16-25 persons
26-30 คน	22	100.0	20	90.9	2	9.1	-	-	-	-	-	-	-	-	-	-	-	1	50.0	-	-	-	-	-	1	50.0	201,952	26-30 persons	
31-50 คน	53	100.0	43	81.1	10	18.9	3	30.0	-	-	-	2	20.0	2	20.0	-	-	-	-	-	-	3	30.0	-	-	-	-	99,563	31-50 persons
51-200 คน	90	100.0	75	83.3	15	16.7	5	33.3	1	6.7	1	6.7	2	13.3	1	6.7	1	6.7	-	-	-	1	6.7	3	20.0	-	-	1,595,240	51-200 persons
มากกว่า 200 คน	61	100.0	36	58.5	25	41.5	6	25.0	1	4.0	-	2	7.9	2	7.9	6	23.7	1	4.0	2	7.9	4	15.8	1	4.0	-	-	12,406,458	More than 200 persons

ที่มา : สำนักอุตสาหกรรม พ.ศ. 2560 จังหวัดสงขลา สำนักงานสถิติแห่งชาติ กระทรวงดิจิทัลเพื่อเศรษฐกิจและสังคม

Source : The 2017 Industrial Census ,Songkhla Province, National Statistical Office, Ministry of Digital Economy and Society.

ตาราง 10 จำนวนและร้อยละของสถานประกอบการอุตสาหกรรมการผลิต จำนวนตามอัตราการใช้กำลังการผลิตต่อปี 2559 และขนาดของสถานประกอบการ

Table 10 Number and Percentage of Manufacturing Establishments by Percentage of Capacity Utilization In 2016 and Size of Establishment

ขนาดของสถานประกอบการ (จำนวนคนทำงาน)	จำนวนสถานประกอบการ										เฉลี่ยต่อสถาน- ประกอบการ Average per establishment	Size of establishment											
	10 - 19	20 - 29	30 - 39	40 - 49	50 - 59	60 - 69	70 - 79	80 - 89	90 - 99	≥100													
จำนวน ร้อยละ	จำนวน ร้อยละ	จำนวน ร้อยละ	จำนวน ร้อยละ	จำนวน ร้อยละ	จำนวน ร้อยละ	จำนวน ร้อยละ	จำนวน ร้อยละ	จำนวน ร้อยละ	จำนวน ร้อยละ	จำนวน ร้อยละ	จำนวน ร้อยละ	จำนวน ร้อยละ											
Number %	Number %	Number %	Number %	Number %	Number %	Number %	Number %	Number %	Number %	Number %	Number %	Number %											
<b>รวม</b>	<b>4,141</b>	<b>32</b>	<b>0.8</b>	<b>48</b>	<b>1.2</b>	<b>81</b>	<b>2.0</b>	<b>113</b>	<b>2.7</b>	<b>172</b>	<b>4.2</b>	<b>294</b>	<b>7.1</b>	<b>366</b>	<b>8.8</b>	<b>410</b>	<b>9.9</b>	<b>225</b>	<b>5.4</b>	<b>2,401</b>	<b>58.0</b>	<b>85.6</b>	<b>Total</b>
1-15 คน	3,819	32	0.8	47	1.2	80	2.1	103	2.7	162	4.2	271	7.1	323	8.5	355	9.3	200	5.2	2,246	58.8	85.5	1-15 persons
16-25 คน	96	100.0	-	-	-	1	1.0	3	3.1	4	4.2	9	9.1	12	12.5	11	11.5	5	5.2	51	53.4	85.7	16-25 persons
26-30 คน	22	100.0	-	-	-	-	-	3	13.6	-	-	2	9.1	2	9.1	6	27.3	2	9.1	7	31.8	79.6	26-30 persons
31-50 คน	53	100.0	-	-	-	-	-	1	1.9	3	5.7	5	9.4	11	21.2	10	19.3	1	1.9	22	40.6	82.7	31-50 persons
51-200 คน	90	100.0	-	-	-	-	-	2	2.2	-	-	6	6.7	11	11.7	19	20.8	11	11.8	42	46.9	87.9	51-200 persons
มากกว่า 200 คน	61	100.0	-	-	-	-	-	1	1.6	3	5.2	2	3.3	7	11.5	9	13.9	6	10.1	32	52.7	87.6	More than 200 persons

ที่มา : สำนักอุตสาหกรรม พ.ศ. 2560 จังหวัดสงขลา สำนักงานสถิติแห่งชาติ กระทรวงดิจิทัลเพื่อเศรษฐกิจและสังคม

Source : The 2017 Industrial Census ,Songkhla Province, National Statistical Office, Ministry of Digital Economy and Society.

ตาราง 11 จำนวนและร้อยละของสถานประกอบการอุตสาหกรรมผลิตที่ประสบปัญหา/อุปสรรคการดำเนินงาน ปัญหาในการดำเนินงาน และขนาดของสถานประกอบการ

Table 11 Number and Percentage of Manufacturing Establishments, Problems with the Operation by Problems and Size of Establishment

ขนาดของสถานประกอบการ (จำนวนคนทำงาน)	จำนวนสถานประกอบการ		ไม่ประสบปัญหา/อุปสรรค		ประสบปัญหา/อุปสรรค		ปัญหา/อุปสรรคในการดำเนินงานกิจการ / Problems/obstacles in the operation												ขนาดเงินลงทุนและเงิน				
	จำนวน Number	ร้อยละ %	No Problems/ obstacles		Problems/obstacles		ตลาดตัวไม่ สามารถขยายฐาน ลูกค้าได้ Unable to expand customer base	คู่แข่งในอุตสาหกรรม มากขึ้น Increasing of industrial competitors	ปัญหาความไม่ เสถียรภาพ ทางการเมือง Political instability	ขาดแคลนแรงงาน Labour shortages	ปัญหาคุณภาพ สินค้า Quality of products	ปัญหาเรื่องเสถียรภาพ การผลิต Productivity problem	ต้นทุน ในการผลิต สูงขึ้น Increasing of production cost	ขาดเงินลงทุนและเงิน หมุนเวียนในการ ประกอบการ Lack of investment and circulating fund	จำนวน Number	ร้อยละ %							
			จำนวน Number	ร้อยละ %	จำนวน Number	ร้อยละ %											จำนวน Number	ร้อยละ %	จำนวน Number	ร้อยละ %	จำนวน Number	ร้อยละ %	จำนวน Number
<b>รวม</b>	<b>4,141</b>	<b>100.0</b>	<b>942</b>	<b>22.7</b>	<b>3,199</b>	<b>77.3</b>	<b>493</b>	<b>15.4</b>	<b>1,391</b>	<b>43.5</b>	<b>308</b>	<b>9.6</b>	<b>620</b>	<b>19.4</b>	<b>114</b>	<b>3.6</b>	<b>88</b>	<b>2.1</b>	<b>1,723</b>	<b>53.9</b>	<b>872</b>	<b>27.2</b>	<b>Total</b>
1-15 คน	3,819	100.0	834	21.8	2,985	78.2	448	15.0	1,265	42.4	277	9.3	538	18.0	93	3.1	64	2.1	1,573	52.7	825	27.6	1-15 persons
16-25 คน	96	100.0	25	25.5	72	74.5	15	20.6	41	56.6	11	15.0	25	34.6	5	7.0	6	8.4	52	72.4	17	23.4	16-25 persons
26-30 คน	22	100.0	10	45.5	12	54.6	2	16.7	6	50.0	1	8.3	2	16.7	-	-	2	16.7	8	66.7	3	25.0	26-30 persons
31-50 คน	53	100.0	16	30.2	37	69.8	6	16.2	21	56.8	7	18.9	13	35.1	4	10.8	3	8.1	25	67.6	5	13.5	31-50 persons
51-200 คน	90	100.0	27	29.9	63	70.1	14	22.7	40	63.0	8	12.2	28	44.3	10	15.6	9	14.4	42	67.3	18	28.2	51-200 persons
มากกว่า 200 คน	61	100.0	30	49.7	31	50.3	7	23.4	19	60.3	5	16.9	14	46.2	2	6.5	4	13.0	23	73.4	4	13.6	More than 200 persons

หมายเหตุ : สถานประกอบการ 1 แห่งสามารถตอบได้มากกว่า 1 ข้อ

Note : More than one characteristic can be done by an establishment.

ที่มา : สำมะโนอุตสาหกรรม พ.ศ. 2560 จังหวัดสงขลา สำนักงานสถิติแห่งชาติ กระทรวงดิจิทัลเพื่อเศรษฐกิจและสังคม

Source : The 2017 Industrial Census ,Songkhla Province, National Statistical Office, Ministry of Digital Economy and Society.

ตาราง 11 จำนวนและร้อยละของสถานประกอบการอุตสาหกรรมผลิตที่ประสบปัญหาอุปสรรคการดำเนินงานกิจการ จำนวนตามปัญหาอุปสรรคการดำเนินงานกิจการ และขนาดของสถานประกอบการ (ต่อ)

Table 11 Number and Percentage of Manufacturing Establishments, Problems with the Operation by Problems and Size of Establishment (Cont.)

ขนาดของสถานประกอบการ (จำนวนคนทำงาน)	ปัญหา/อุปสรรค Problem/obstacle	ปัญหา/อุปสรรคในการดำเนินงานกิจการ / Problems/obstacles in the operation												อื่น ๆ Other	Size of establishment		
		เศรษฐกิจไม่ได้/ ชะลอตัว Economic slowdown		ขาดความสามารถ ในการทำการตลาด Lack of marketing capabilities		การจัดเก็บ ภาษีที่ซ้ำซ้อน Duplicate taxation		ด้านการขนส่ง โลจิสติกส์ Logistics shipment		กฎระเบียบ ข้อบังคับ ของส่วนราชการ Government regulation		นโยบายด้านการ สนับสนุนของรัฐบาล ไม่แน่นอน Uncertainty of government policy				ผลกระทบจาก อัตราแลกเปลี่ยน Effect of foreign exchange rate	
		จำนวน Number	ร้อยละ %	จำนวน Number	ร้อยละ %	จำนวน Number	ร้อยละ %	จำนวน Number	ร้อยละ %	จำนวน Number	ร้อยละ %	จำนวน Number	ร้อยละ %			จำนวน Number	ร้อยละ %
<b>รวม</b>	<b>3,199</b>	<b>79.3</b>	<b>225</b>	<b>7.0</b>	<b>71</b>	<b>2.2</b>	<b>61</b>	<b>1.9</b>	<b>95</b>	<b>3.0</b>	<b>130</b>	<b>4.1</b>	<b>71</b>	<b>2.2</b>	<b>441</b>	<b>13.8</b>	<b>Total</b>
1-15 คน	2,985	79.9	212	7.1	60	2.0	47	1.6	69	2.3	108	3.6	28	1.0	434	14.5	1-15 persons
16-25 คน	72	79.4	6	8.4	5	6.6	4	5.6	10	14.0	6	8.4	4	5.6	2	2.8	16-25 persons
26-30 คน	12	91.7	-	-	-	-	-	-	-	-	1	8.3	-	-	-	-	26-30 persons
31-50 คน	37	64.9	3	8.1	2	5.4	2	5.4	3	8.1	3	8.1	5	13.5	1	2.7	31-50 persons
51-200 คน	63	62.8	4	6.3	2	3.2	3	5.3	8	13.1	6	9.5	17	27.4	4	5.6	51-200 persons
มากกว่า 200 คน	31	66.8	-	-	2	6.5	4	13.0	5	16.9	6	20.1	17	53.8	-	-	More than 200 persons

หมายเหตุ : สถานประกอบการ 1 แห่งสามารถตอบได้มากกว่า 1 ข้อ

Note : More than one characteristic can be done by an establishment.

ที่มา : สำมะโนอุตสาหกรรม พ.ศ. 2560 จังหวัดสงขลา สำนักงานสถิติแห่งชาติ กรมการรังวัดจังหวัดสงขลาและสังคม

Source : The 2017 Industrial Census ,Songkhla Province, National Statistical Office, Ministry of Digital Economy and Society.

ตาราง 12 จำนวนและร้อยละของสถานประกอบการอุตสาหกรรมการผลิต จำแนกตามประเภทความช่วยเหลือที่ให้การให้ภาครัฐช่วยเหลือ และขนาดของสถานประกอบการ

Table 12 Number and Percentage of Manufacturing Establishments, Problems with the Need Aid from The Governmental Operation by Problems and Size of Establishment

ขนาดของสถานประกอบการ (จำนวนคนทำงาน)	จำนวน		ไม่ต้องการ		ต้องการ		ความช่วยเหลือที่ให้การจากภาครัฐ Detailed of the needs from the government															
	ร้อยละ	จำนวน	ร้อยละ	จำนวน	ร้อยละ	จำนวน	พัฒนาฝีมือแรงงานให้	ลดต้นทุน	ลดภาษีหรือยกเว้นภาษี	เพิ่มวงเงิน	จัดหา	ส่งเสริมการลงทุน	ขยายตลาด	เพิ่มสภาพคล่อง								
	%	Number	%	Need	%	Number	สอดคล้องกับความ	การผลิต	นำเข้าวัตถุดิบเครื่องมือ	สินเชื่อใหม่	แหล่งเงินทุน	ให้ผู้ใช้ประกอบการ	รับซื้อผลผลิต	ทางการเงิน								
	%	Number	%	ต้องการ	%	Number	ต้องการอุตสาหกรรม	Reduce production cost	เครื่องจักรฯ	ผู้ประกอบการ	ดอกเบี้ยต่ำ	Investment promotion	ส่งเสริมการส่งออก	Increase the								
	%	Number	%	โดยร่วมมือกับสถานศึกษา	%	Number	Cooperate with academy to develop labour skill	Reduce or except import duties on raw materials equipment machinery	Increase credit limit	Provide low interest loan	Expand the market/ Export promotion	Expand the market/ monetary liquidity	Export promotion	Increase the								
	%	Number	%	จำนวน	%	Number	จำนวน	ร้อยละ	จำนวน	ร้อยละ	จำนวน	ร้อยละ	จำนวน	ร้อยละ								
	%	Number	%	จำนวน	%	Number	จำนวน	ร้อยละ	จำนวน	ร้อยละ	จำนวน	ร้อยละ	จำนวน	ร้อยละ								
<b>รวม</b>	<b>100.0</b>	<b>1,066</b>	<b>25.8</b>	<b>3,075</b>	<b>74.3</b>	<b>432</b>	<b>14.1</b>	<b>1,801</b>	<b>58.6</b>	<b>594</b>	<b>19.3</b>	<b>732</b>	<b>23.8</b>	<b>930</b>	<b>30.2</b>	<b>1,298</b>	<b>42.2</b>	<b>791</b>	<b>25.7</b>	<b>949</b>	<b>30.9</b>	<b>Total</b>
1-15 คน	100.0	954	25.0	2,865	75.0	350	12.2	1,662	58.0	512	17.9	677	23.6	875	30.5	1,222	42.7	719	25.1	879	30.7	1-15 persons
16-25 คน	100.0	27	27.6	70	72.4	24	34.2	48	68.4	24	34.2	19	27.0	21	29.9	28	39.6	21	29.9	25	35.6	16-25 persons
26-30 คน	100.0	10	45.5	12	54.6	2	16.7	9	75.0	4	33.3	4	33.3	3	25.0	6	50.0	6	50.0	4	33.3	26-30 persons
31-50 คน	100.0	21	39.6	32	60.4	11	34.4	21	65.6	14	43.8	6	18.8	8	25.0	8	25.0	11	34.4	10	31.3	31-50 persons
51-200 คน	100.0	28	30.8	62	69.2	28	44.5	36	58.3	21	33.7	21	33.1	14	22.0	23	36.9	27	43.6	20	32.4	51-200 persons
มากกว่า 200 คน	100.0	27	44.8	34	55.2	17	51.5	26	76.2	19	55.0	6	16.3	9	27.7	11	33.7	7	21.8	10	30.7	More than 200 persons

หมายเหตุ : สถานประกอบการ 1 แห่งสามารถตอบได้มากกว่า 1 ข้อ

Note : More than one characteristic can be done by an establishment.

ที่มา : สำมะโนอุตสาหกรรม พ.ศ. 2560 จังหวัดสงขลา สำนักงานสถิติแห่งชาติ กระทรวงดิจิทัลเพื่อเศรษฐกิจและสังคม

Source : The 2016 Industrial Census ,Songkhla Province, National Statistical Office, Ministry of Digital Economy and Society.

ตาราง 12 จำนวนและร้อยละของสถานประกอบการผลิต จำแนกตามประเภทความช่วยเหลือที่ภาครัฐช่วยเหลือ และขนาดของสถานประกอบการ (ต่อ)

Table 12 Number and Percentage of Manufacturing Establishments, Problems with the Need Aid from The Governmental Operation by Problems and Size of Establishment (Cont.)

ต้องการ Need	ความช่วยเหลือที่ต้องการจากรัฐ Detailed of the needs from the government												อื่น ๆ Others	Size of establishment		
	เพิ่มประสิทธิภาพ ด้านบุคลากร Increase efficiency in customs formality	เร่งรัดการคืน ภาษีมูลค่าเพิ่ม Rush on value added tax reimbursement	มาตรฐานการรักษา ความปลอดภัยจาก การก่อการร้าย Rebellion security standards	จัดงานแสดงสินค้าให้ผู้ ประกอบการท้องถิ่น (OTOP) และ SMEs Exhibition for local entrepreneur	สนับสนุนเทคโนโลยี และเครื่องจักรทันสมัย Support for new technology and machinery moden	สนับสนุนด้านวิจัยและ พัฒนาสินค้าเป็นที่ต้องการ ในตลาด Support for reseach and development for high demand product	ส่งเสริมให้ผู้ประกอบการ ไทยได้เจรจาธุรกิจกับ ผู้ประกอบการต่างประเทศ Promote for negotiations between thai and international entrepreneur	จำนวน Number	ร้อยละ %	จำนวน Number	ร้อยละ %	จำนวน Number			ร้อยละ %	
<b>รวม</b>	<b>36</b>	<b>1.2</b>	<b>5.3</b>	<b>80</b>	<b>2.6</b>	<b>360</b>	<b>11.7</b>	<b>521</b>	<b>16.9</b>	<b>226</b>	<b>7.4</b>	<b>97</b>	<b>3.2</b>	<b>332</b>	<b>10.8</b>	<b>Total</b>
1-15 คน	13	0.5	4.4	66	2.3	343	12.0	452	15.8	181	6.3	65	2.3	325	11.4	1-15 persons
16-25 คน	5	7.2	15.5	1	1.4	3	4.3	24	33.8	10	14.4	6	8.6	2	2.9	16-25 persons
26-30 คน	12	-	25.0	-	-	3	25.0	5	41.7	-	-	-	-	-	-	26-30 persons
31-50 คน	3	9.4	12.5	1	3.1	4	12.5	7	21.9	8	25.0	5	15.6	2	6.3	31-50 persons
51-200 คน	10	15.3	11.2	5	8.0	4	6.4	22	35.9	19	29.7	14	23.2	2	3.2	51-200 persons
มากกว่า 200 คน	5	15.4	30.2	7	20.8	3	8.9	11	33.2	8	23.8	6	17.8	1	3.0	More than 200 persons

หมายเหตุ : สถานประกอบการ 1 แห่งสามารถตอบได้มากกว่า 1 ข้อ

Note : More than one characteristic can be done by an establishment.

ที่มา : สำมะโนอุตสาหกรรม พ.ศ. 2560 จังหวัดสงขลา สำนักงานสถิติแห่งชาติ กระทรวงดิจิทัลเพื่อเศรษฐกิจและสังคม

Source : The 2017 Industrial Census, Songkhla Province, National Statistical Office, Ministry of Digital Economy and Society.

ตาราง 13 จำนวนและร้อยละของสถานประกอบการอุตสาหกรรมผลิตเข้าร่วมโครงการอุตสาหกรรมสีเขียว (Green Industry) จำแนกตามระดับอุตสาหกรรมสีเขียว และขนาดของสถานประกอบการ  
 Table 13 Number and Percentage of Manufacturing Establishments Participating Green Industry by Levels Green Industry and Size of Establishment

ขนาดของสถานประกอบการ (จำนวนคนทำงาน)	จำนวน establishments	ไม่เข้าร่วม		อยู่ระหว่างการรับรอง		ได้รับการรับรองแล้ว		ระดับอุตสาหกรรมสีเขียวที่ได้รับการรับรอง					Size of establishment							
		No		Pending certification		Yes		Level of certified in green industry												
		จำนวน Number	ร้อยละ %	รวม Total	จำนวน Number	ร้อยละ %	รวม Total	ระดับที่ 1 Level 1	ระดับที่ 2 Level 2	ระดับที่ 3 Level 3	ระดับที่ 4 Level 4	ระดับที่ 5 Level 5								
														จำนวน Number	ร้อยละ %	จำนวน Number	ร้อยละ %	จำนวน Number	ร้อยละ %	จำนวน Number
<b>รวม</b>	<b>396</b>	<b>100.0</b>	<b>322</b>	<b>81.3</b>	<b>1</b>	<b>0.3</b>	<b>1</b>	<b>100.0</b>	<b>74</b>	<b>18.7</b>	<b>75</b>	<b>38</b>	<b>50.8</b>	<b>18</b>	<b>24.0</b>	<b>18</b>	<b>23.8</b>	<b>1</b>	<b>1.4</b>	<b>Total</b>
1-15 คน	75	100.0	69	92.3	-	-	-	-	6	7.7	6	5	82.6	-	-	1	17.4	-	-	1-15 persons
16-25 คน	96	100.0	82	85.7	-	-	-	-	14	14.3	14	6	43.6	5	36.4	3	20.0	-	-	16-25 persons
26-30 คน	22	100.0	22	100.0	-	-	-	-	-	-	-	-	-	-	-	-	-	-	-	26-30 persons
31-50 คน	53	100.0	44	82.6	-	-	-	-	9	17.5	9	7	78.4	1	10.8	1	10.8	-	-	31-50 persons
51-200 คน	89	100.0	65	73.6	1	1.1	1	100.0	24	26.4	24	14	57.4	4	18.2	6	24.4	-	-	51-200 persons
มากกว่า 200 คน	61	100.0	39	64.2	-	-	-	-	22	35.8	22	6	28.3	8	34.4	7	32.8	1	4.6	More than 200 persons

ที่มา : สำนักอุตสาหกรรม พ.ศ. 2560 จังหวัดสงขลา สำนักงานสถิติแห่งชาติ กระทรวงดิจิทัลเพื่อเศรษฐกิจและสังคม

Source : The 2017 Industrial Census ,Songkhla Province, National Statistical Office, Ministry of Digital Economy and Society.

ตอนที่ 1 ข้อมูลทั่วไปของสถานประกอบการ จำแนกตาม  
หมวดย่อยอุตสาหกรรม

PART 1 GENERAL INFORMATION OF ESTABLISHMENTS  
BY DIVISION OF INDUSTRY



## สารบัญญัตินามสถิติ

### LIST OF STATISTICAL TABLES

		หน้า
ตอนที่ 1	ข้อมูลทั่วไปของสถานประกอบการ จำแนกตามหมวดย่อยอุตสาหกรรม	
Part 1	General Information of Establishments by Division of Industry	
ตาราง 1	จำนวนและร้อยละของสถานประกอบการอุตสาหกรรมการผลิต จำแนกตามรูปแบบการจัดตั้งตามกฎหมาย และหมวดย่อยอุตสาหกรรม	51
Table 1	Number and Percentage of Manufacturing Establishments by Form of Legal Organization and Division of Industry	51
ตาราง 2	จำนวนและร้อยละของสถานประกอบการอุตสาหกรรมการผลิต จำแนกตามรูปแบบการจัดตั้งทางเศรษฐกิจ และหมวดย่อยอุตสาหกรรม	53
Table 2	Number and Percentage of Manufacturing Establishments by Form of Economic Organization and Division of Industry	53
ตาราง 3	จำนวนและร้อยละของสถานประกอบการอุตสาหกรรมการผลิต จำแนกตามระยะเวลาในการดำเนินกิจการ และหมวดย่อยอุตสาหกรรม	55
Table 3	Number and Percentage of Manufacturing Establishments by Period of Operation and Division of Industry	55
ตาราง 4	จำนวนและร้อยละของสถานประกอบการอุตสาหกรรมการผลิต จำแนกตามระยะเวลาการผลิตในปี 2559 และหมวดย่อยอุตสาหกรรม	57
Table 4	Number and Percentage of Manufacturing Establishments by Period of Operation In 2016 and Division of Industry	57
ตาราง 5	จำนวนและร้อยละของสถานประกอบการอุตสาหกรรมการผลิต จำแนกตาม มูลค่าทุนจดทะเบียน และหมวดย่อยอุตสาหกรรม	59
Table 5	Number and Percentage of Manufacturing Establishments by Value of Registered Capital and Division of Industry	59
ตาราง 6	จำนวนและร้อยละของสถานประกอบการอุตสาหกรรมการผลิต จำแนกตามสัดส่วนของการร่วมลงทุนหรือถือหุ้นของต่างประเทศ และหมวดย่อยอุตสาหกรรม	61
Table 6	Number and Percentage of Manufacturing Establishments by Proportion of Foreign Investment or Share Holding and Division of Industry	61
ตาราง 7	จำนวนและร้อยละของสถานประกอบการอุตสาหกรรมการผลิต จำแนกตามการส่งเสริมการลงทุน จากสำนักงานคณะกรรมการส่งเสริมการลงทุน และหมวดย่อยอุตสาหกรรม	63
Table 7	Number and Percentage of Manufacturing Establishments by Investment Promotion From Board of Investment (BOI) and Division of Industry	63

ตาราง 8	จำนวนและร้อยละของสถานประกอบการอุตสาหกรรมการผลิต จำแนกตามร้อยละของการส่งออกผลผลิตออกไปจำหน่ายต่างประเทศ และหมวดย่อยอุตสาหกรรม	65
Table 8	Number and Percentage of Manufacturing Establishments by Percentage of Export and Division of Industry	65
ตาราง 9	จำนวนและร้อยละของสถานประกอบการอุตสาหกรรมการผลิต จำแนกตามการใช้วัตถุดิบฯ และหมวดย่อยอุตสาหกรรม	67
Table 9	Number and Percentage of Manufacturing Establishments by Use of Imported Materials and Components and Division of Industry	67
ตาราง 10	จำนวนและร้อยละของสถานประกอบการอุตสาหกรรมการผลิต จำแนกตามอัตราการใช้กำลังการผลิตต่อปี 2559 และหมวดย่อยอุตสาหกรรม	69
Table 10	Number and Percentage of Manufacturing Establishments by Percentage of Capacity Utilization In 2016 and Division of Industry	69
ตาราง 11	จำนวนและร้อยละของสถานประกอบการอุตสาหกรรมการผลิตที่ประสบปัญหา/อุปสรรคการดำเนินงานกิจการ จำแนกตามปัญหาในการดำเนินงาน และหมวดย่อยอุตสาหกรรม	70
Table 11	Number and Percentage of Manufacturing Establishments, Problems with the Operation by Problems and Division of Industry	70
ตาราง 12	จำนวนและร้อยละของสถานประกอบการอุตสาหกรรมการผลิต จำแนกตามประเภทความช่วยเหลือที่ต้องการให้ภาครัฐช่วยเหลือ และหมวดย่อยอุตสาหกรรม	74
Table 12	Number and Percentage of Manufacturing Establishments Problems with the Need Aid from The Governmental Operation by Problems and Division of Industry	74
ตาราง 13	จำนวนและร้อยละของสถานประกอบการอุตสาหกรรมการผลิตเข้าร่วมโครงการอุตสาหกรรมสีเขียว (Green Industry) จำแนกตามระดับอุตสาหกรรมสีเขียว และหมวดย่อยอุตสาหกรรม	78
Table 13	Number and Percentage of Manufacturing Establishments, Participating Green Industry by Levels Green Industry and Division of Industry	78

ตาราง 1 จำนวนและร้อยละของสถานประกอบการอุตสาหกรรมผลิต จำนวนตามรูปแบบการจัดตั้งตามกฎหมาย และหมวดผลิตภัณฑ์อุตสาหกรรม  
Table 1 Number and Percentage of Manufacturing Establishments by Form of Legal Organization and Division of Industry

รหัส Code	จำนวนสถาน- ประกอบการ		ส่วนบุคคล		ห้างหุ้นส่วนสามัญ นิติบุคคล		บริษัทจำกัด		ส่วนราชการ		สหกรณ์		กลุ่มแม่บ้าน		การจัดตั้งใน รูปแบบอื่น ๆ		Division of industry
	จำนวน	ร้อยละ	จำนวน	ร้อยละ	จำนวน	ร้อยละ	จำนวน	ร้อยละ	จำนวน	ร้อยละ	จำนวน	ร้อยละ	จำนวน	ร้อยละ	จำนวน	ร้อยละ	
	Number	%	Number	%	Number	%	Number	%	Number	%	Number	%	Number	%	Number	%	
	<b>4,141</b>	<b>100.0</b>	<b>3,590</b>	<b>86.7</b>	<b>135</b>	<b>3.3</b>	<b>353</b>	<b>8.5</b>	<b>3</b>	<b>0.1</b>	<b>13</b>	<b>0.3</b>	<b>34</b>	<b>0.8</b>	<b>13</b>	<b>0.3</b>	<b>Total</b>
10 การผลิตผลิตภัณฑ์อาหาร	858	100.0	748	87.1	19	2.2	64	7.5	-	-	-	-	21	2.5	6	0.7	Manufacture of food products
11 การผลิตเครื่องดื่ม	124	100.0	97	78.5	17	13.5	6	4.7	2	1.6	-	-	1	0.8	1	0.8	Manufacture of beverages
12 การผลิตผลิตภัณฑ์ยาสูบ	3	100.0	3	100.0	-	-	-	-	-	-	-	-	-	-	-	-	Manufacture of tobacco products
13 การผลิตสิ่งทอ	160	100.0	147	92.1	-	-	8	4.7	-	-	-	-	3	1.9	2	1.3	Manufacture of textiles
14 การผลิตเสื้อผ้าเครื่องแต่งกาย	691	100.0	687	99.4	-	-	-	-	-	-	-	-	4	0.6	-	-	Manufacture of wearing apparel
15 การผลิตเครื่องหนังและผลิตภัณฑ์ที่เกี่ยวข้อง	5	100.0	5	100.0	-	-	-	-	-	-	-	-	-	-	-	-	Manufacture of leather and related products
16 การผลิตไม้และผลิตภัณฑ์จากไม้และไม้ก๊อก (ยกเว้นเฟอร์นิเจอร์)	178	100.0	124	69.4	9	5.3	42	23.6	-	-	1	0.6	1	0.6	1	0.6	Manufacture of wood and of products of wood and cork (except furniture); manufacture of articles of straw and plaiting materials
17 การผลิตสิ่งของจากฟางและวัสดุที่คล้ายกัน	12	100.0	7	58.3	-	-	5	41.7	-	-	-	-	-	-	-	-	Manufacture of paper and paper products
18 การผลิตกระดาษและผลิตภัณฑ์กระดาษ	175	100.0	154	88.0	10	5.6	11	6.5	-	-	-	-	-	-	-	-	Printing and reproduction of recorded media
19 การผลิตบ้านพักและผลิตภัณฑ์ที่ได้จากการกลั่นปิโตรเลียม	1	100.0	-	-	1	100.0	-	-	-	-	-	-	-	-	-	-	Manufacture of coke and refined petroleum products
20 การผลิตเคมีภัณฑ์และผลิตภัณฑ์เคมี	23	100.0	11	47.8	3	13.0	5	21.7	-	-	-	-	2	8.7	2	8.7	Manufacture of chemicals and chemical products
21 การผลิตเภสัชภัณฑ์ เคมีภัณฑ์ใช้ภายในครัวเรือนและผลิตภัณฑ์และสัตว์ที่ใช้ภายในครัวเรือน	9	100.0	8	88.9	-	-	-	-	-	-	-	-	1	11.1	-	-	Manufacture of pharmaceuticals, medicinal chemical and botanical products
22 การผลิตผลิตภัณฑ์ยางและพลาสติก	123	100.0	36	29.1	11	9.2	64	51.8	-	-	12	10.0	-	-	-	-	Manufacture of rubber and plastic products
23 การผลิตผลิตภัณฑ์อื่นๆ ที่ได้จากแร่โลหะ	215	100.0	157	72.9	4	2.0	54	25.1	-	-	-	-	-	-	-	-	Manufacture of other non-metallic mineral products
24 การผลิตโลหะขั้นมูลฐาน	11	100.0	1	9.1	1	9.1	9	81.8	-	-	-	-	-	-	-	-	Manufacture of basic metals
25 การผลิตผลิตภัณฑ์โลหะประดิษฐ์ (ยกเว้นเครื่องจักรและอุปกรณ์)	905	100.0	848	93.7	26	2.9	31	3.4	-	-	-	-	-	-	-	-	Manufacture of fabricated metal products (excepts machinery and equipment)
26 การผลิตผลิตภัณฑ์คอมพิวเตอร์ อิเล็กทรอนิกส์ และอุปกรณ์ที่ใช้ในทางโทรคมนาคม	1	100.0	-	-	1	100.0	-	-	-	-	-	-	-	-	-	-	Manufacture of computers, electronic and optical products
27 การผลิตอุปกรณ์ไฟฟ้า	4	100.0	3	75.0	-	-	1	25.0	-	-	-	-	-	-	-	-	Manufacture of electrical equipment
28 การผลิตเครื่องจักรและเครื่องมือ ซึ่งมีได้จัดประเภทไว้ในที่อื่น	15	100.0	3	20.0	3	20.0	9	60.0	-	-	-	-	-	-	-	-	Manufacture of machinery and equipment, n.e.c
29 การผลิตยานยนต์ รถพ่วง และรถพ่วง	47	100.0	43	91.5	1	2.1	3	6.4	-	-	-	-	-	-	-	-	Manufacture of motor vehicles, trailers and semi-trailers

ตาราง 1 จำนวนและร้อยละของสถานประกอบการอุตสาหกรรมผลิต จำนวนตามรูปแบบการจัดตั้งตามกฎหมาย และหมวดย่อยอุตสาหกรรม (ต่อ)

Table 1 Number and Percentage of Manufacturing Establishments by Form of Legal Organization and Division of Industry (cont.)

รหัส Code	จำนวนสถาน- ประกอบกร Number of establishments	จำนวนบุคคล Number of individuals		หุ้นส่วนสามัญ Partnership		บริษัทจำกัด Company limited		ส่วนราชการ Government, state-enterprise		สหกรณ์ Cooperatives		กลุ่มแม่บ้าน Community enterprise		การจัดตั้งใน รูปแบบอื่น ๆ Others		Division of Industry
		จำนวน Number	ร้อยละ %	จำนวน Number	ร้อยละ %	จำนวน Number	ร้อยละ %	จำนวน Number	ร้อยละ %	จำนวน Number	ร้อยละ %	จำนวน Number	ร้อยละ %	จำนวน Number	ร้อยละ %	
30	15	100.0	15	100.0	-	-	-	-	-	-	-	-	-	-	-	- Manufacture of other transport equipment
31	126	100.0	115	91.5	3	2.2	7	5.6	1	0.8	-	-	-	-	-	- Manufacture of furniture
32	224	100.0	214	95.5	-	-	8	3.6	-	-	-	1	0.5	1	0.5	0.5 Other manufacturing
33	208	100.0	159	76.5	26	12.3	23	11.2	-	-	-	-	-	-	-	- Repair and installation of machinery and equipment
37	1	100.0	1	100.0	-	-	-	-	-	-	-	-	-	-	-	- Sewerage
38	4	100.0	2	50.0	-	-	2	50.0	-	-	-	-	-	-	-	- Waste collection, treatment and disposal activities; materials recovery
58	3	100.0	2	66.7	-	-	1	33.3	-	-	-	-	-	-	-	- Publishing activities

ที่มา : ส่วนอุตสาหกรรม พ.ศ. 2560 จังหวัดสงขลา สำนักงานสถิติแห่งชาติ กระทรวงดิจิทัลและเศรษฐกิจ

Source : The 2017 Industrial Census, Songkhla Province, National Statistical Office, Ministry of Digital Economy and Society.

ตาราง 2 จำนวนและร้อยละของสถานประกอบการอุตสาหกรรมผลิต จำแนกตามรูปแบบการจัดตั้งทางเศรษฐกิจ และหมวดย่อยอุตสาหกรรม

Table 2 Number and Percentage of Manufacturing Establishments by Form of Economic Organization and Division of Industry

รหัส Code	หมวดย่อยอุตสาหกรรม	จำนวนสถานประกอบการ				สำนักงานเดี่ยว				สำนักงานใหญ่				สำนักงานสาขา				Division of industry
		Number of establishment		Single unit		Head office		Branch		Branch		Branch		Branch				
		จำนวน	ร้อยละ	จำนวน	ร้อยละ	จำนวน	ร้อยละ	จำนวน	ร้อยละ	จำนวน	ร้อยละ	จำนวน	ร้อยละ	จำนวน	ร้อยละ			
Number	%	Number	%	Number	%	Number	%	Number	%	Number	%	Number	%	Number	%	Total		
	<b>รวม</b>	<b>4,141</b>	<b>100.0</b>	<b>3,985</b>	<b>96.2</b>	<b>83</b>	<b>2.0</b>	<b>73</b>	<b>1.8</b>								<b>Total</b>	
10	การผลิตภัตตาคาร	858	100.0	825	96.2	22	2.6	11	1.3	1.3 Manufacture of food products								
11	การผลิตเครื่องดื่ม	124	100.0	121	97.6	3	2.4	-	-	- Manufacture of beverages								
12	การผลิตภัตตาคาร	3	100.0	3	100.0	-	-	-	-	- Manufacture of tobacco products								
13	การผลิตสิ่งทอ	160	100.0	160	100.0	-	-	-	-	- Manufacture of textiles								
14	การผลิตเสื้อผ้าเครื่องแต่งกาย	691	100.0	691	100.0	-	-	-	-	- Manufacture of wearing apparel								
15	การผลิตเครื่องหนังและผลิตภัณฑ์ที่เกี่ยวข้อง	5	100.0	5	100.0	-	-	-	-	- Manufacture of leather and related products								
16	การผลิตไม้และผลิตภัณฑ์จากไม้และไม้ก๊อก (ยกเว้นเฟอร์นิเจอร์)	178	100.0	157	88.2	10	5.8	11	5.9	5.9 Manufacture of wood and of products of wood and cork (except furniture); manufacture of articles of straw and plaiting materials								
17	การผลิตกระดาษและผลิตภัณฑ์กระดาษ	12	100.0	9	75.0	1	8.3	2	16.7	16.7 Manufacture of paper and paper products								
18	การพิมพ์และการผลิตข้อัสนับบันทึกข้อมูล	175	100.0	175	100.0	-	-	-	-	- Printing and reproduction of recorded media								
19	การผลิตถ่านโค้กและผลิตภัณฑ์ที่ได้จากการถลุงแร่เหล็ก	1	100.0	-	-	-	-	1	100.0	100.0 Manufacture of coke and refined petroleum products								
20	การผลิตเคมีภัณฑ์และผลิตภัณฑ์เคมี	23	100.0	21	91.3	2	8.7	-	-	- Manufacture of chemicals and chemical products								
21	การผลิตเภสัชภัณฑ์ เคมีภัณฑ์ที่ใช้รักษาโรค และผลิตภัณฑ์จากพืชและสัตว์ที่ใช้รักษาโรค	9	100.0	9	100.0	-	-	-	-	- Manufacture of pharmaceuticals, medicinal chemical and botanical products								
22	การผลิตภัตตาคารและพลาสติก	123	100.0	104	84.5	12	9.5	7	6.0	6.0 Manufacture of rubber and plastic products								
23	การผลิตภัตตาคารอื่นๆ ที่ทำจากแร่โลหะ	215	100.0	182	84.8	13	5.9	20	9.3	9.3 Manufacture of other non-metallic mineral products								
24	การผลิตโลหะขั้นมูลฐาน	11	100.0	6	54.6	2	18.2	3	27.3	27.3 Manufacture of basic metals								

ตาราง 2 จำนวนและร้อยละของสถานประกอบการอุตสาหกรรมผลิต จำแนกตามรูปแบบการจัดตั้งทางเศรษฐกิจ และหมวดย่อยอุตสาหกรรม (ต่อ)

Table 2 Number and Percentage of Manufacturing Establishments by Form of Economic Organization and Division of Industry (cont.)

รหัส Code	หมวดย่อยอุตสาหกรรม	จำนวนสถานประกอบการ		สำนักงานเพียงเดียว		สำนักงานใหญ่		สำนักงานสาขา		Division of Industry
		Number of establishment		Single unit		Head office		Branch		
		จำนวน Number	ร้อยละ %	จำนวน Number	ร้อยละ %	จำนวน Number	ร้อยละ %	จำนวน Number	ร้อยละ %	
25	การผลิตเหล็กกล้าผสมพิเศษ (ยกเว้นเครื่องจักรและอุปกรณ์)	905	100.0	890	98.3	6	0.7	9	1.0	Manufacture of fabricated metal products (excepts machinery and equipment)
26	การผลิตเหล็กกล้าผสมพิเศษ อีเล็กทรอนิกส์ และอุปกรณ์ที่ใช้ในทางทันตศาสตร์	1	100.0	1	100.0	-	-	-	-	Manufacture of computers, electronic and optical products
27	การผลิตอุปกรณ์ไฟฟ้า	4	100.0	3	75.0	-	-	1	25.0	Manufacture of electrical equipment
28	การผลิตเครื่องจักรและเครื่องมือ ซึ่งมีได้ตั้งประเภทไว้ในที่อื่น	15	100.0	9	60.0	3	20.0	3	20.0	Manufacture of machinery and equipment, n.e.c
29	การผลิตยานยนต์ รถพ่วง และรถกึ่งพ่วง	47	100.0	46	97.9	1	2.1	-	-	Manufacture of motor vehicles, trailers and semi-trailers
30	การผลิตอุปกรณ์ขนส่งอื่น ๆ	15	100.0	15	100.0	-	-	-	-	Manufacture of other transport equipment
31	การผลิตเฟอร์นิเจอร์	126	100.0	124	98.4	2	1.6	-	-	Manufacture of furniture
32	การผลิตเหล็กกล้าชนิดอื่น ๆ	224	100.0	222	99.1	1	0.5	1	0.5	Other manufacturing
33	การซ่อมและการติดตั้งเครื่องจักรและอุปกรณ์	208	100.0	200	96.0	4	2.1	4	1.9	Repair and installation of machinery and equipment
37	การจัดการน้ำเสีย	1	100.0	1	100.0	-	-	-	-	Sewerage
38	การเก็บรวบรวมของเสีย การบำบัด และ การกำจัดของเสีย รวมถึงการนำของเสียกลับมาใช้ใหม่	4	100.0	3	75.0	1	25.0	-	-	Waste collection, treatment and disposal activities; materials recovery
39	กิจกรรมการบำบัดและปฏิบัติการจัดการของเสียอื่น ๆ	-	-	-	-	-	-	-	-	Remediation activities and other waste management services
58	การจัดพิมพ์จำหน่ายหรือเผยแพร่	3	100.0	3	100.0	-	-	-	-	Publishing activities

ที่มา : สำมะโนอุตสาหกรรม พ.ศ. 2560 จังหวัดสงขลา สำนักงานสถิติแห่งชาติ กระทรวงดิจิทัลเพื่อเศรษฐกิจและสังคม

Source : The 2017 Industrial Census ,Songkhla Province, National Statistical Office, Ministry of Digital Economy and Society.

ตาราง 3 จำนวนและร้อยละของสถานประกอบการอุตสาหกรรมการผลิต จำแนกตามระยะเวลาในการดำเนินการ และหมวดอุตสาหกรรม

Table 3 Number and Percentage of Manufacturing Establishments by Period of Operation and Division of Industry

รหัส Code	หมวดอุตสาหกรรม	ระยะเวลาในการดำเนินการ (ปี) Period of operation (Year)												Division of Industry
		จำนวนสถานประกอบการ		< 5		5 - 9		10 - 19		20 - 29		≥ 30		
		จำนวน Number	ร้อยละ %	จำนวน Number	ร้อยละ %	จำนวน Number	ร้อยละ %	จำนวน Number	ร้อยละ %	จำนวน Number	ร้อยละ %	จำนวน Number	ร้อยละ %	
	<b>รวม</b>	<b>4,141</b>	<b>100.0</b>	<b>1,187</b>	<b>28.7</b>	<b>854</b>	<b>20.6</b>	<b>1,071</b>	<b>25.9</b>	<b>669</b>	<b>16.2</b>	<b>360</b>	<b>8.7</b>	<b>Total</b>
10	การผลิตภัตตาคาร	858	100.0	154	18.0	152	17.7	249	29.1	179	20.9	123	14.4	Manufacture of food products
11	การผลิตเครื่องดื่ม	124	100.0	37	30.0	14	11.0	52	42.0	19	15.4	2	1.6	Manufacture of beverages
12	การผลิตเครื่องดื่มชูกำลัง	3	100.0	1	33.3	-	-	2	66.7	-	-	-	-	Manufacture of tobacco products
13	การผลิตสิ่งทอ	160	100.0	38	23.7	46	28.7	49	30.7	24	15.1	3	1.9	Manufacture of textiles
14	การผลิตเสื้อผ้าเครื่องแต่งกาย	691	100.0	244	35.4	131	19.0	131	19.0	123	17.8	61	8.9	Manufacture of wearing apparels
15	การผลิตเครื่องหนังและผลิตภัณฑ์ที่เกี่ยวข้อง	5	100.0	3	60.0	1	20.0	-	-	1	20.0	-	-	Manufacture of leather and related products
16	การผลิตไม้และผลิตภัณฑ์จากไม้และไม้ก๊อก (ยกเว้นเฟอร์นิเจอร์)	178	100.0	41	22.9	36	20.2	62	34.8	24	13.6	15	8.6	Manufacture of wood and of products of wood and cork (except furniture); manufacture of articles of straw and plaiting materials
17	การผลิตกระดาษและผลิตภัณฑ์กระดาษ	12	100.0	4	33.3	2	16.7	4	33.3	2	16.7	-	-	Manufacture of paper and paper products
18	การพิมพ์และการผลิตซ้ำสื่อบันทึกข้อมูล	175	100.0	30	16.9	47	27.1	49	27.8	2	1.4	47	26.9	Printing and reproduction of recorded media
19	การผลิตถ่านโค้กและผลิตภัณฑ์ที่ได้จากการถลุงแร่เหล็ก	1	100.0	-	-	-	-	1	100.0	-	-	-	-	Manufacture of coke and refined petroleum products
20	การผลิตเคมีภัณฑ์และผลิตภัณฑ์เคมี	23	100.0	8	33.3	5	20.3	8	33.3	2	8.7	1	4.4	Manufacture of chemicals and chemical products
21	การผลิตเภสัชภัณฑ์ เคมีภัณฑ์ที่ใช้รักษาโรค และผลิตภัณฑ์จากพืชและสัตว์ที่ใช้รักษาโรค	9	100.0	1	11.1	2	22.2	4	44.4	2	22.2	-	-	Manufacture of pharmaceuticals, medicinal chemical and botanical products
22	การผลิตผลิตภัณฑ์ยางและพลาสติก	123	100.0	24	19.3	21	16.9	34	27.4	32	25.8	13	10.5	Manufacture of rubber and plastic products
23	การผลิตผลิตภัณฑ์อื่น ๆ ที่ได้จากแร่โลหะ	215	100.0	71	33.0	38	17.6	55	25.5	34	15.6	18	8.4	Manufacture of other non-metallic mineral products
24	การผลิตโลหะขั้นมูลฐาน	11	100.0	5	45.5	1	9.1	3	27.3	1	9.1	1	9.1	Manufacture of basic metals
25	การผลิตผลิตภัณฑ์โลหะประติรูป (ยกเว้นเครื่องจักรและอุปกรณ์)	905	100.0	359	39.7	168	18.6	174	19.2	151	16.7	52	5.8	Manufacture of fabricated metal products (excepts machinery and equipment)
26	การผลิตผลิตภัณฑ์คอมพิวเตอร์ อิเล็กทรอนิกส์ และอุปกรณ์ที่ใช้ในทางทัศนศาสตร์	1	100.0	-	-	1	100.0	-	-	-	-	-	-	Manufacture of computers, electronic and optical products
27	การผลิตอุปกรณ์ไฟฟ้า	4	100.0	1	25.0	-	-	2	50.0	1	25.0	-	-	Manufacture of electrical equipment

ตาราง 3 จำนวนและร้อยละของสถานประกอบการอุตสาหกรรมการผลิต จำแนกตามระยะเวลาในการดำเนินการ และหมวดอุตสาหกรรม (ต่อ)

Table 3 Number and Percentage of Manufacturing Establishments by Period of Operation and Division of Industry (cont.)

รหัส Code	หมวดอุตสาหกรรม	ระยะเวลาในการดำเนินการ (ปี) Period of operation (Year)														Division of industry			
		จำนวนสถานประกอบการ		< 5		5 - 9		10 - 19		20 - 29		≥30		ร้อยละ	จำนวน		ร้อยละ		
		จำนวน	ร้อยละ	จำนวน	ร้อยละ	จำนวน	ร้อยละ	จำนวน	ร้อยละ	จำนวน	ร้อยละ	จำนวน	ร้อยละ						
28	การผลิตเครื่องจักรและเครื่องมือ ซึ่งมีได้จัดประเภทไว้ในที่อื่น	15	100.0	6	40.0	2	13.3	3	20.0	4	26.7	-	-	-	-	-	-	-	Manufacture of machinery and equipment, n.e.c
29	การผลิตยานยนต์ รถพ่วง และรถแทรกเตอร์	47	100.0	7	15.6	15	31.9	22	46.1	3	6.4	-	-	-	-	-	-	-	Manufacture of motor vehicles, trailers and semi-trailers
30	การผลิตอุปกรณ์ขนส่งอื่นๆ	15	100.0	7	45.1	4	23.8	2	15.5	2	15.5	-	-	-	-	-	-	-	Manufacture of other transport equipment
31	การผลิตเฟอร์นิเจอร์	126	100.0	44	34.6	36	28.2	26	21.0	11	9.1	9	7.1	-	-	-	-	-	7.1 Manufacture of furniture
32	การผลิตผลิตภัณฑ์อื่นๆ	224	100.0	66	29.4	53	23.8	75	33.4	22	9.9	8	3.5	-	-	-	-	-	3.5 Other manufacturing
33	การซ่อมและการติดตั้งเครื่องจักรและอุปกรณ์	208	100.0	35	16.7	77	37.2	62	30.0	28	13.3	6	2.9	-	-	-	-	-	2.9 Repair and installation of machinery and equipment
37	การจัดการน้ำเสีย	1	100.0	-	-	-	-	1	100.0	-	-	-	-	-	-	-	-	-	- Sewerage
38	การเก็บรวบรวมของเสีย การบำบัด และการกำจัดของเสีย รวมถึงการนำของเสียกลับมาใช้ใหม่	4	100.0	1	25.0	2	50.0	-	-	1	25.0	-	-	-	-	-	-	-	Waste collection, treatment and disposal activities; materials recovery
58	การจัดพิมพ์จำหน่ายหรือเผยแพร่	3	100.0	1	33.3	1	33.3	1	33.3	-	-	-	-	-	-	-	-	-	- Publishing activities

ที่มา : สำนักงานอุตสาหกรรม พ.ศ. 2560 จังหวัดสงขลา สำนักงานสถิติแห่งชาติ กระทรวงดิจิทัลเพื่อเศรษฐกิจและสังคม  
Source : The 2017 Industrial Census ,Songkhla Province, National Statistical Office, Ministry of Digital Economy and Society.



ตาราง 4 จำนวนและร้อยละของสถานประกอบการผลิต จำนวนตามระยะเวลาการผลิตในปี 2559 และหมวดย่อยอุตสาหกรรม

Table 4 Number and Percentage of Manufacturing Establishments by Period of Operation In 2016 and Division of Industry

รหัส Code	หมวดย่อยอุตสาหกรรม Number of establishments	ระยะเวลาการผลิต Period of operation in 2016												Division of industry				
		เดือน Months		3 - 6		7 - 9		10 - 12		8 - 10		ชั่วโมง Hours per day						
		จำนวน Number	ร้อยละ %	จำนวน Number	ร้อยละ %	จำนวน Number	ร้อยละ %	จำนวน Number	ร้อยละ %	จำนวน Number	ร้อยละ %	จำนวน Number	ร้อยละ %					
	<b>รวม</b>	<b>4,141</b>	<b>100.0</b>	<b>21</b>	<b>0.5</b>	<b>232</b>	<b>5.6</b>	<b>76</b>	<b>1.8</b>	<b>3,812</b>	<b>92.1</b>	<b>1,361</b>	<b>32.9</b>	<b>2,573</b>	<b>62.1</b>	<b>206</b>	<b>5.0</b>	<b>Total</b>
10	การผลิตมันต์อาหาร	858	100.0	2	0.2	79	9.2	27	3.2	750	87.4	489	57.0	302	35.2	67	7.8	Manufacture of food products
11	การผลิตเครื่องดื่ม	124	100.0	-	-	-	-	-	-	124	100.0	30	24.4	93	74.8	1	0.8	Manufacture of beverages
12	การผลิตมันต์ยาสสูบ	3	100.0	-	-	1	33.3	-	-	2	66.7	2	66.7	1	33.3	-	-	Manufacture of tobacco products
13	การผลิตสิ่งทอ	160	100.0	-	-	5	2.8	-	-	156	97.2	58	36.4	102	63.6	-	-	Manufacture of textiles
14	การผลิตเสื้อผ้าเครื่องแต่งกาย	691	100.0	-	-	69	10.0	-	-	622	90.0	254	36.8	377	54.5	60	8.7	Manufacture of wearing apparels
15	การผลิตเครื่องมือและผลิตภัณฑ์ที่เกี่ยวข้อง	5	100.0	-	-	-	-	-	-	5	100.0	2	40.0	3	60.0	-	-	Manufacture of leather and related products
16	การผลิตไม้และผลิตภัณฑ์จากไม้และไม้ก๊อก (ยกเว้นเฟอร์นิเจอร์)	178	100.0	-	-	7	3.8	1	0.7	170	95.5	29	16.0	127	71.4	22	12.5	Manufacture of wood and of products of wood and cork (except furniture); manufacture of articles of straw and plaiting materials
17	การผลิตกระดาษและผลิตภัณฑ์กระดาษ	12	100.0	-	-	2	16.7	-	-	10	83.3	2	16.7	8	66.7	2	16.7	Manufacture of paper and paper products
18	การพิมพ์และการผลิตขั้นต่อบันทึกข้อมูล	175	100.0	-	-	-	-	1	0.6	174	99.4	24	13.7	151	86.3	-	-	Printing and reproduction of recorded media
19	การผลิตถ่านโค้กและผลิตภัณฑ์ที่ได้จากการถลุงแร่เหล็ก	1	100.0	-	-	-	-	-	-	1	100.0	-	-	1	100.0	-	-	Manufacture of coke and refined petroleum products
20	การผลิตเคมีภัณฑ์และผลิตภัณฑ์เคมี	23	100.0	-	-	-	-	2	8.7	21	91.3	9	39.1	9	39.1	5	21.7	Manufacture of chemicals and chemical products
21	การผลิตเภสัชภัณฑ์ เคมีภัณฑ์ใช้รักษาโรค และผลิตภัณฑ์จากพืชและสัตว์ที่ใช้รักษาโรค	9	100.0	-	-	1	11.1	-	-	8	88.9	3	33.3	6	66.7	-	-	Manufacture of pharmaceuticals, medicinal chemical and botanical products
22	การผลิตมันต์ยางและพลาสติก	123	100.0	-	-	1	0.8	14	11.2	108	88.0	33	26.4	65	52.4	26	21.1	Manufacture of rubber and plastic products
23	การผลิตผลิตภัณฑ์อื่น ๆ ที่ทำจากแร่โลหะ	215	100.0	3	1.5	13	5.9	6	2.8	193	89.8	67	31.1	144	66.9	4	2.0	Manufacture of other non-metallic mineral products
24	การผลิตโลหะขั้นพื้นฐาน	11	100.0	-	-	-	-	-	-	11	100.0	-	-	10	90.9	1	9.1	Manufacture of basic metals
25	การผลิตมันต์โลหะประดิษฐ์ (ยกเว้นเครื่องจักรและอุปกรณ์)	905	100.0	16	1.8	20	2.2	9	1.0	860	95.0	211	23.3	692	76.5	2	0.2	Manufacture of fabricated metal products (excepts machinery and equipment)
26	การผลิตผลิตภัณฑ์คอมพิวเตอร์ อิเล็กทรอนิกส์ และอุปกรณ์ที่ใช้ในทางทันตศัลยกรรม	1	100.0	-	-	1	100.0	-	-	-	-	-	-	1	100.0	-	-	Manufacture of computers, electronic and optical products

ตาราง 4 จำนวนและร้อยละของสถานประกอบการอุตสาหกรรมผลิต จำแนกตามระยะเวลาการผลิตในปี 2559 และหมวดย่อยอุตสาหกรรม (ต่อ)

Table 4 Number and Percentage of Manufacturing Establishments by Period of Operation In 2016 and Division of Industry (cont.)

รหัส Code	หมวดย่อยอุตสาหกรรม	จำนวนสถานประกอบการ Period of operation in 2016												Division of industry				
		เดือน Months						ชั่วโมง Hours per day										
		< 3		3 - 6		7 - 9		10 - 12		< 8		8 - 10			> 10			
จำนวน Number	ร้อยละ %	จำนวน Number	ร้อยละ %	จำนวน Number	ร้อยละ %	จำนวน Number	ร้อยละ %	จำนวน Number	ร้อยละ %	จำนวน Number	ร้อยละ %	จำนวน Number	ร้อยละ %	จำนวน Number	ร้อยละ %			
27	การผลิตอุปกรณ์ไฟฟ้า	4	100.0	-	-	-	-	-	4	100.0	-	-	4	100.0	-	-	-	Manufacture of electrical equipment
28	การผลิตเครื่องจักรและเครื่องมือ ซึ่งมีได้จัดประเภทไว้ในที่อื่น	15	100.0	-	-	-	-	-	15	100.0	-	-	15	100.0	-	-	-	Manufacture of machinery and equipment, n.e.c
29	การผลิตยานยนต์ รถพ่วง และรถกึ่งพ่วง	47	100.0	-	-	-	-	-	47	100.0	4	7.8	43	92.2	-	-	-	Manufacture of motor vehicles, trailers and semi-trailers
30	การผลิตอุปกรณ์ขนส่งอื่น ๆ	15	100.0	-	-	2	15.5	-	13	84.5	5	34.2	10	65.8	-	-	-	Manufacture of other transport equipment
31	การผลิตเฟอร์นิเจอร์	126	100.0	-	-	19	14.7	3	2.0	105	83.3	44	34.5	75	59.1	8	6.4	Manufacture of furniture
32	การผลิตผลิตภัณฑ์อื่น ๆ	224	100.0	-	-	13	5.8	8	3.5	203	90.7	76	34.1	147	65.5	1	0.5	Other manufacturing
33	การซ่อมและการติดตั้งเครื่องจักรและอุปกรณ์	208	100.0	-	-	1	0.5	5	2.6	202	96.9	21	10.0	181	87.0	6	3.1	Repair and installation of machinery and equipment
37	การจัดทำน้ำเสีย	1	100.0	-	-	-	-	-	1	100.0	-	-	1	100.0	-	-	-	Sewerage
38	การเก็บรวบรวมของเสีย การบำบัด และการกำจัดของเสีย รวมถึงการนำของเสียกลับมาใช้ใหม่	4	100.0	-	-	-	-	-	4	100.0	-	-	4	100.0	-	-	-	Waste collection, treatment and disposal activities; materials recovery
58	การจัดพิมพ์จำหน่ายหรือเผยแพร่	3	100.0	-	-	-	-	-	3	100.0	-	-	3	100.0	-	-	-	Publishing activities

ที่มา : สำนักงานอุตสาหกรรม พ.ศ. 2560 จังหวัดสงขลา สำนักงานสถิติแห่งชาติ กระทรวงดิจิทัลเพื่อเศรษฐกิจและสังคม

Source : The 2017 Industrial Census ,Songkhla Province, National Statistical Office, Ministry of Digital Economy and Society.

ตาราง 5 จำนวนและร้อยละของสถานประกอบการอุตสาหกรรมการผลิต จำนวนตามมูลค่าทุนจดทะเบียน และหน่วยออกอุตสาหกรรม  
Table 5 Number and Percentage of Manufacturing Establishments by Registered Capital and Division of Industry

รหัส Code	จำนวนสถานประกอบการ Number of establishments	ไม่มีทุนจดทะเบียน No value of registered capital		มูลค่าทุนจดทะเบียน (ล้านบาท) Registered capital (Million baht)										มูลค่าเงินทุน จดทะเบียน Registered capital	Division of industry								
		จำนวน Number	ร้อยละ %	รวม Total		<1		1-9		10-49		50-99				100-199		200-499		500-999		≥ 1,000	
				จำนวน Number	ร้อยละ %	จำนวน Number	ร้อยละ %	จำนวน Number	ร้อยละ %	จำนวน Number	ร้อยละ %	จำนวน Number	ร้อยละ %			จำนวน Number	ร้อยละ %	จำนวน Number	ร้อยละ %	จำนวน Number	ร้อยละ %	จำนวน Number	ร้อยละ %
	<b>4,141</b>	<b>100.0</b>	<b>3,718</b>	<b>89.8</b>	<b>423</b>	<b>10.2</b>	<b>75</b>	<b>17.7</b>	<b>187</b>	<b>44.1</b>	<b>85</b>	<b>20.0</b>	<b>15</b>	<b>3.6</b>	<b>23</b>	<b>5.5</b>	<b>25</b>	<b>6.0</b>	<b>10</b>	<b>2.4</b>	<b>3</b>	<b>0.7</b>	<b>Total</b>
10 การผลิตภัณฑอาหาร	858	100.0	785	91.5	73	8.5	5	7.3	31	42.9	16	22.4	4	5.5	6	8.2	6	8.2	2	2.7	2	2.7	- Manufacture of food products
11 การผลิตเครื่องดื่ม	124	100.0	101	81.7	23	18.3	14	61.6	7	29.6	1	4.4	-	-	1	4.4	-	-	-	-	-	-	- Manufacture of beverages
12 การผลิตผลิตภัณฑ์ยาสูบ	3	100.0	3	100.0	-	-	-	-	-	-	-	-	-	-	-	-	-	-	-	-	-	-	- Manufacture of tobacco products
13 การผลิตสิ่งทอ	160	100.0	151	94.6	9	5.4	1	11.7	8	88.3	-	-	-	-	-	-	-	-	-	-	-	-	- Manufacture of textiles
14 การผลิตเสื้อผ้าเครื่องแต่งกาย	691	100.0	691	100.0	-	-	-	-	-	-	-	-	-	-	-	-	-	-	-	-	-	-	- Manufacture of wearing apparels
15 การผลิตเครื่องหนังและผลิตภัณฑ์ที่เกี่ยวข้อง	5	100.0	5	100.0	-	-	-	-	-	-	-	-	-	-	-	-	-	-	-	-	-	-	- Manufacture of leather and related products
16 การผลิตไม้และผลิตภัณฑ์จากไม้และไม้ก๊อก (ยกเว้นเฟอร์นิเจอร์)	178	100.0	133	74.6	45	25.4	1	2.2	14	30.2	20	45.0	1	2.7	2	4.4	5	11.1	2	4.4	-	-	- Manufacture of wood and of products of wood and cork (except furniture); manufacture of articles of straw and plaiting materials
17 การผลิตกระดาษและผลิตภัณฑ์กระดาษ	12	100.0	9	75.0	3	25.0	-	-	1	33.3	-	-	-	-	1	33.3	1	33.3	-	-	-	-	- Manufacture of paper and paper products
18 การพิมพ์และการผลิตสื่ออื่นที่มิใช่สิ่งพิมพ์	175	100.0	154	88.0	21	12.0	9	40.7	12	59.3	-	-	-	-	-	-	-	-	-	-	-	-	- Printing and reproduction of recorded media
19 การผลิตน้ำมันและผลิตภัณฑ์ที่ได้จากการกลั่นปิโตรเลียม	1	100.0	1	100.0	-	-	-	-	-	-	-	-	-	-	-	-	-	-	-	-	-	-	- Manufacture of coke and refined petroleum products
20 การผลิตเคมีภัณฑ์และผลิตภัณฑ์เคมี	23	100.0	15	65.2	8	34.8	2	25.0	3	37.5	1	12.5	1	12.5	1	12.5	-	-	-	-	-	-	- Manufacture of chemicals and chemical products
21 การผลิตเภสัชภัณฑ์ เคมีภัณฑ์ที่ใช้รักษาโรค และผลิตภัณฑ์จากพืชและสัตว์ที่ใช้รักษาโรค	9	100.0	9	100.0	-	-	-	-	-	-	-	-	-	-	-	-	-	-	-	-	-	-	- Manufacture of pharmaceuticals, medicinal chemical and botanical products
22 การผลิตผลิตภัณฑ์ยางและพลาสติก	123	100.0	54	44.2	69	55.8	1	1.5	20	29.2	19	27.1	3	4.6	7	10.7	11	16.5	6	9.0	1	1.5	- Manufacture of rubber and plastic products
23 การผลิตผลิตภัณฑ์อื่นๆ ที่ทำจากแร่โลหะ	215	100.0	177	82.2	38	17.8	3	6.5	16	42.9	11	29.6	5	13.1	3	7.9	-	-	-	-	-	-	- Manufacture of other non-metallic mineral products
24 การผลิตโลหะขั้นพื้นฐาน	11	100.0	4	36.4	7	63.6	2	28.6	2	28.6	2	28.6	-	-	-	-	1	14.3	-	-	-	-	- Manufacture of basic metals
25 การผลิตผลิตภัณฑ์โลหะประดิษฐ์ (ยกเว้นเครื่องจักรและอุปกรณ์)	905	100.0	855	94.5	50	5.5	16	32.3	28	55.6	4	8.1	1	2.0	1	2.0	-	-	-	-	-	-	- Manufacture of fabricated metal products (excepts machinery and equipment)
26 การผลิตผลิตภัณฑ์คอมพิวเตอร์ อิเล็กทรอนิกส์ และอุปกรณ์ที่ใช้ในทางทหาร	1	100.0	-	-	1	100.0	-	-	1	100.0	-	-	-	-	-	-	-	-	-	-	-	-	- Manufacture of computers, electronic and optical products
27 การผลิตอุปกรณ์ไฟฟ้า	4	100.0	4	100.0	-	-	-	-	-	-	-	-	-	-	-	-	-	-	-	-	-	-	- Manufacture of electrical equipment
28 การผลิตเครื่องจักรและเครื่องมือ ซึ่งมีลักษณะเฉพาะในขั้นต้น	15	100.0	6	40.0	9	60.0	1	11.1	7	77.8	1	11.1	-	-	-	-	-	-	-	-	-	-	- Manufacture of machinery and equipment, n.e.c
29 การผลิตยานยนต์ รถพ่วง และรถเกี่ยว	47	100.0	43	91.5	4	8.5	-	-	3	75.0	-	-	-	-	-	-	1	25.0	-	-	-	-	- Manufacture of motor vehicles, trailers and semi-trailers
30 การผลิตอุปกรณ์ขนส่งอื่นๆ	15	100.0	15	100.0	-	-	-	-	-	-	-	-	-	-	-	-	-	-	-	-	-	-	- Manufacture of other transport equipment
31 การผลิตเฟอร์นิเจอร์	126	100.0	116	92.3	10	7.7	-	-	7	69.2	3	30.8	-	-	-	-	-	-	-	-	-	-	- Manufacture of furniture
32 การผลิตผลิตภัณฑ์อื่นๆ	224	100.0	217	96.9	7	3.1	1	14.3	5	71.4	1	14.3	-	-	-	-	-	-	-	-	-	-	- Other manufacturing
33 การซ่อมแซมและติดตั้งเครื่องจักรและอุปกรณ์	208	100.0	163	78.4	45	21.6	20	43.6	19	43.1	5	11.1	-	-	1	2.2	-	-	-	-	-	-	- Repair and installation of machinery and equipment



ตาราง 6 จำนวนและร้อยละของสถานประกอบการอุตสาหกรรมผลิต จำแนกตามผลิตภัณฑ์ของโรงงานหรือถือหุ้นของต่างประเทศ และหมวดอุตสาหกรรม

Table 6 Number and Percentage of Manufacturing Establishments by Proportion of Foreign Investment or Share Holding and Division of Industry

รหัส Code	จำนวนสถาน- ประกอบการ Number of establishments	ไม่ต่างประเทศ		สัดส่วนของการร่วมลงทุนหรือถือหุ้น						Division of industry				
		รวม		Proportion of foreign investment or share holding										
		จำนวน Number	ร้อยละ %	จำนวน Number	ร้อยละ %	จำนวน Number	ร้อยละ %	จำนวน Number	ร้อยละ %					
		จำนวน Number	ร้อยละ %	จำนวน Number	ร้อยละ %	จำนวน Number	ร้อยละ %	จำนวน Number	ร้อยละ %	จำนวน Number	ร้อยละ %			
				รวม		< 10%		10 - 50%		> 50%				
				Total										
		จำนวน Number	ร้อยละ %	จำนวน Number	ร้อยละ %	จำนวน Number	ร้อยละ %	จำนวน Number	ร้อยละ %	จำนวน Number	ร้อยละ %			
		<b>4,141</b>	<b>100.0</b>	<b>4,068</b>	<b>98.2</b>	<b>73</b>	<b>1.8</b>	<b>4</b>	<b>5.5</b>	<b>32</b>	<b>43.6</b>	<b>37</b>	<b>50.9</b>	<b>Total</b>
10	การผลิตภัณฑ์อาหาร	858	100.0	843	98.3	15	1.8	-	-	8	53.3	7	46.7	Manufacture of food products
11	การผลิตเครื่องดื่ม	124	100.0	123	99.2	1	0.8	-	-	1	100.0	-	-	Manufacture of beverages
12	การผลิตผลิตภัณฑ์ยาสูบ	3	100.0	3	100.0	-	-	-	-	-	-	-	-	Manufacture of tobacco products
13	การผลิตสิ่งทอ	160	100.0	160	100.0	-	-	-	-	-	-	-	-	Manufacture of textiles
14	การผลิตเสื้อผ้าเครื่องนุ่งห่ม	691	100.0	691	100.0	-	-	-	-	-	-	-	-	Manufacture of wearing apparels
15	การผลิตเครื่องหนังและผลิตภัณฑ์ที่เกี่ยวข้อง	5	100.0	5	100.0	-	-	-	-	-	-	-	-	Manufacture of leather and related products
16	การผลิตไม้และผลิตภัณฑ์จากไม้และไม้ก๊อก (ยกเว้นเฟอร์นิเจอร์)	178	100.0	175	98.0	4	2.0	-	-	1	28.6	3	71.4	Manufacture of wood and of products of wood and cork (except furniture); manufacture of articles of straw and plaiting materials
17	การผลิตกระดาษและผลิตภัณฑ์กระดาษ	12	100.0	10	83.3	2	16.7	1	50.0	-	-	1	50.0	Manufacture of paper and paper products
18	การพิมพ์และการผลิตซ้ำสำเนาที่จับข้อมูล	175	100.0	175	100.0	-	-	-	-	-	-	-	-	Printing and reproduction of recorded media
19	การผลิตถ่านโค้กและผลิตภัณฑ์ที่ได้จากการถลุงแร่เหล็ก	1	100.0	1	100.0	-	-	-	-	-	-	-	-	Manufacture of coke and refined petroleum products
20	การผลิตเคมีภัณฑ์และผลิตภัณฑ์เคมี	23	100.0	21	91.3	2	8.7	-	-	1	50.0	1	50.0	Manufacture of chemicals and chemical products
21	การผลิตเภสัชภัณฑ์ เคมีภัณฑ์ที่ใช้รักษาโรค และผลิตภัณฑ์จากพืชและสัตว์ที่ใช้รักษาโรค	9	100.0	9	100.0	-	-	-	-	-	-	-	-	Manufacture of pharmaceuticals, medicinal chemical and botanical products
22	การผลิตภัณฑ์ยางและพลาสติก	123	100.0	97	78.8	26	21.2	3	11.5	6	24.6	17	63.9	Manufacture of rubber and plastic products
23	การผลิตผลิตภัณฑ์อื่นๆ ที่ทำจากแร่โลหะ	215	100.0	209	97.2	6	2.8	-	-	4	66.7	2	33.3	Manufacture of other non-metallic mineral products
24	การผลิตโลหะขั้นมูลฐาน	11	100.0	11	100.0	-	-	-	-	-	-	-	-	Manufacture of basic metals
25	การผลิตภัณฑ์โลหะประดิษฐ์ (ยกเว้นเครื่องจักรและอุปกรณ์)	905	100.0	899	99.3	6	0.7	-	-	4	68.8	2	31.3	Manufacture of fabricated metal products (excepts machinery and equipment)
26	การผลิตภัณฑ์คอมพิวเตอร์ อิเล็กทรอนิกส์ และอุปกรณ์ที่ใช้ในทางทัศนศาสตร์	1	100.0	1	100.0	-	-	-	-	-	-	-	-	Manufacture of computers, electronic and optical products
27	การผลิตอุปกรณ์ไฟฟ้า	4	100.0	4	100.0	-	-	-	-	-	-	-	-	Manufacture of electrical equipment

ตาราง 6 จำนวนและร้อยละของสถานประกอบการอุตสาหกรรมผลิต จำแนกตามสัดส่วนการลงทุนหรือถือหุ้นของต่างประเทศ และหมวดย่อยอุตสาหกรรม (ต่อ)

Table 6 Number and Percentage of Manufacturing Establishments by Proportion of Foreign Investment or Share Holding and Division of Industry (cont.)

รหัส Code	หมวดย่อยอุตสาหกรรม	จำนวนสถาน- ประกอบการ		ไม่มีต่างประเทศ		สัดส่วนของการร่วมลงทุนหรือถือหุ้น						Division of Industry		
		จำนวน Number	ร้อยละ %	ร่วมลงทุนหรือถือหุ้น		Proportion of foreign investment or share holding								
				จำนวน Number	ร้อยละ %	รวม Total		< 10%		10 - 50%			> 50%	
28	การผลิตเครื่องจักรและเครื่องมือ ซึ่งมีได้จดทะเบียนไว้ทั้งสิ้น	15	100.0	13	86.7	2	13.3	-	-	-	-	2	100.0	Manufacture of machinery and equipment, n.e.c
29	การผลิตยานยนต์ รถต่าง และรถกึ่งพ่วง	47	100.0	46	97.9	1	2.1	-	-	-	-	1	100.0	Manufacture of motor vehicles, trailers and semi-trailers
30	การผลิตอุปกรณ์ขนส่งอื่น ๆ	15	100.0	15	100.0	-	-	-	-	-	-	-	-	Manufacture of other transport equipment
31	การผลิตเฟอร์นิเจอร์	126	100.0	124	98.4	2	1.6	-	-	1	50.0	1	50.0	Manufacture of furniture
32	การผลิตสิ่งทออื่น ๆ	224	100.0	222	99.1	2	0.9	-	-	1	50.0	1	50.0	Other manufacturing
33	การซ่อมและการติดตั้งเครื่องจักรและอุปกรณ์	208	100.0	204	98.1	4	1.9	-	-	4	100.0	-	-	Repair and installation of machinery and equipment
37	การจัดการน้ำเสีย	1	100.0	1	100.0	-	-	-	-	-	-	-	-	Sewerage
38	การเก็บรวบรวมของเสีย การบำบัด และการกำจัดของเสีย รวมถึงการนำของเสียกลับมาใช้ใหม่	4	100.0	4	100.0	-	-	-	-	-	-	-	-	Waste collection, treatment and disposal activities; materials recovery
58	การจัดพิมพ์จำหน่ายหรือเผยแพร่	3	100.0	3	100.0	-	-	-	-	-	-	-	-	Publishing activities

ที่มา : สำนักอุตสาหกรรม พ.ศ. 2560 จังหวัดสงขลา สำนักงานสถิติแห่งชาติ กระทรวงดิจิทัลเพื่อเศรษฐกิจและสังคม

Source : The 2017 Industrial Census , Songkhla Province, National Statistical Office, Ministry of Digital Economy and Society.

ตาราง 7 จำนวนและร้อยละของสถานประกอบการอุตสาหกรรมผลิต จำนวนตามการส่งเสริมการลงทุน จากสำนักงานคณะกรรมการส่งเสริมการลงทุน และหมวดข้อยุตสาหกรรม

Table 7 Number and Percentage of Manufacturing Establishments by Investment Promotion From Board of Investment (BOI) and Division of Industry

รหัส Code	จำนวนสถานประกอบการ Number of establishments	การส่งเสริมการลงทุนจากสำนักงานคณะกรรมการส่งเสริมการลงทุน Investment promotion from board of investment (BOI)				Division of industry		
		มี Yes		ไม่มี No				
		จำนวน Number	ร้อยละ %	จำนวน Number	ร้อยละ %			
	<b>รวม</b>	<b>4,141</b>	<b>100.0</b>	<b>4,071</b>	<b>98.3</b>	<b>70</b>	<b>1.7</b>	<b>Total</b>
10	การผลิตผลิตภัณฑ์อาหาร	858	100.0	842	98.1	16	1.9	Manufacture of food products
11	การผลิตเครื่องดื่ม	124	100.0	124	100.0	-	-	Manufacture of beverages
12	การผลิตผลิตภัณฑ์ยาสูบ	3	100.0	3	100.0	-	-	Manufacture of tobacco products
13	การผลิตสิ่งทอ	160	100.0	160	100.0	-	-	Manufacture of textiles
14	การผลิตเสื้อผ้าเครื่องแต่งกาย	691	100.0	691	100.0	-	-	Manufacture of wearing apparels
15	การผลิตเครื่องหนังและผลิตภัณฑ์ที่เกี่ยวข้อง	5	100.0	5	100.0	-	-	Manufacture of leather and related products
16	การผลิตไม้และผลิตภัณฑ์จากไม้และไม้ก๊อก (ยกเว้นเฟอร์นิเจอร์)	178	100.0	171	95.8	8	4.2	Manufacture of wood and of products of wood and cork (except furniture); manufacture of articles of straw and plaiting materials
17	การผลิตกระดาษและผลิตภัณฑ์กระดาษ	12	100.0	10	83.3	2	16.7	Manufacture of paper and paper products
18	การพิมพ์และการผลิตซ้ำสื่อบันทึกข้อมูล	175	100.0	175	100.0	-	-	Printing and reproduction of recorded media
19	การผลิตถ่านโค้กและผลิตภัณฑ์ที่ได้จากการถลุงได้เตรียม	1	100.0	1	100.0	-	-	Manufacture of coke and refined petroleum products
20	การผลิตเคมีภัณฑ์และผลิตภัณฑ์เคมี	23	100.0	21	91.3	2	8.7	Manufacture of chemicals and chemical products
21	การผลิตเภสัชภัณฑ์ เคมีภัณฑ์ที่ใช้รักษาโรค และผลิตภัณฑ์จากพืชและสัตว์ที่ใช้รักษาโรค	9	100.0	9	100.0	-	-	Manufacture of pharmaceuticals, medicinal chemical and botanical products
22	การผลิตผลิตภัณฑ์ยางและพลาสติก	123	100.0	96	78.3	27	21.8	Manufacture of rubber and plastic products
23	การผลิตผลิตภัณฑ์อื่น ๆ ที่ทำจากแร่โลหะ	215	100.0	208	96.7	7	3.3	Manufacture of other non-metallic mineral products
24	การผลิตโลหะขั้นมูลฐาน	11	100.0	9	81.8	2	18.2	Manufacture of basic metals
25	การผลิตผลิตภัณฑ์โลหะประติษฐ์ (ยกเว้นเครื่องจักรและอุปกรณ์)	905	100.0	901	99.6	4	0.4	Manufacture of fabricated metal products (excepts machinery and equipment)

ตาราง 7 จำนวนและร้อยละของสถานประกอบการอุตสาหกรรมผลิต จำแนกตามการส่งเสริมการลงทุน จากสำนักงานคณะกรรมการส่งเสริมการลงทุน และหมวดย่อยอุตสาหกรรม (ต่อ)

Table 7 Number and Percentage of Manufacturing Establishments by Investment Promotion From Board of Investment (BOI) and Division of Industry (cont.)

รหัส Code	หมวดย่อยอุตสาหกรรม	จำนวนสถานประกอบการ		การส่งเสริมการลงทุนจากสำนักงานคณะกรรมการส่งเสริมการลงทุน				Division of industry
		Number of establishments		Investment promotion from board of investment (BOI)				
		จำนวน Number	ร้อยละ %	จำนวน Number	ร้อยละ %	จำนวน Number	ร้อยละ %	
				ไม่มี No		มี Yes		
26	การผลิตผลิตภัณฑ์คอมพิวเตอร์ อิเล็กทรอนิกส์ และอุปกรณ์ที่ใช้ในทางทัศนศาสตร์	1	100.0	1	100.0	-	-	- Manufacture of computers, electronic and optical products
27	การผลิตอุปกรณ์ไฟฟ้า	4	100.0	4	100.0	-	-	- Manufacture of electrical equipment
28	การผลิตเครื่องจักรและเครื่องมือ ซึ่งมีได้ประเภทไว้ในที่อื่น	15	100.0	14	93.3	1	1	6.7 Manufacture of machinery and equipment, n.e.c
29	การผลิตยานยนต์ รถพ่วง และรถกึ่งพ่วง	47	100.0	46	97.9	1	1	2.1 Manufacture of motor vehicles, trailers and semi-trailers
30	การผลิตอุปกรณ์ขนส่งอื่นๆ	15	100.0	15	100.0	-	-	- Manufacture of other transport equipment
31	การผลิตเฟอร์นิเจอร์	126	100.0	125	99.2	1	1	0.8 Manufacture of furniture
32	การผลิตผลิตภัณฑ์อื่น ๆ	224	100.0	224	100.0	-	-	- Other manufacturing
33	การซ่อมและการติดตั้งเครื่องจักรและอุปกรณ์	208	100.0	208	100.0	-	-	- Repair and installation of machinery and equipment
37	การจัดการน้ำเสีย	1	100.0	1	100.0	-	-	- Sewerage
38	การเก็บรวบรวมของเสีย การบำบัด และการกำจัดของเสีย รวมถึงการนำของเสียกลับมาใช้ใหม่	4	100.0	4	100.0	-	-	- Waste collection, treatment and disposal activities; materials recovery
58	การจัดพิมพ์จำหน่ายหรือเผยแพร่	3	100.0	3	100.0	-	-	- Publishing activities

ที่มา : สำนักงานอุตสาหกรรม พ.ศ. 2560 จังหวัดสงขลา สำนักงานสถิติแห่งชาติ กระทรวงดิจิทัลเพื่อเศรษฐกิจและสังคม

Source : The 2017 Industrial Census, Songkhla Province, National Statistical Office, Ministry of Digital Economy and Society.



ตาราง 8 จำนวนและร้อยละของสถานประกอบการส่งออกผลิตภัณฑ์จากอุตสาหกรรม จำนวนตามร้อยละของการส่งออกผลิตภัณฑ์จากอุตสาหกรรม และหมวดข้อย่อยอุตสาหกรรม

Table 8 Number and Percentage of Manufacturing Establishments by Percentage of Export and Division of Industry

รหัส Code	หมวดข้อย่อยอุตสาหกรรม	จำนวนสถานประกอบการ		ไม่มีการส่งออก		ร้อยละการส่งออก										มูลค่าการส่งออก Value of export (พันบาท in Thousand Bath)	Division of industry
		Number of establishments		No export		< 10 - 39		40 - 79		80 - 100		รวม Total					
		จำนวน Number	ร้อยละ %	จำนวน Number	ร้อยละ %	จำนวน Number	ร้อยละ %	จำนวน Number	ร้อยละ %	จำนวน Number	ร้อยละ %						
		4,141	100.0	4,034	97.4	107	2.6	21	19.6	25	23.4	61	57.1	85,164,115.9	Total		
10	การผลิตเหล็กกล้าท่อทวาร	858	100.0	825	96.2	33	3.8	8	25.1	9	26.3	16	48.8	26,174,461.1	Manufacture of food products		
11	การผลิตเครื่องดื่ม	124	100.0	124	100.0	-	-	-	-	-	-	-	-	-	- Manufacture of beverages		
12	การผลิตผลิตภัณฑ์ยาสูบ	3	100.0	3	100.0	-	-	-	-	-	-	-	-	-	- Manufacture of tobacco products		
13	การผลิตสิ่งทอ	160	100.0	159	99.4	1	0.6	1	100.0	-	-	-	-	10.8	Manufacture of textiles		
14	การผลิตเสื้อผ้าเครื่องแต่งกาย	691	100.0	691	100.0	-	-	-	-	-	-	-	-	-	- Manufacture of wearing apparels		
15	การผลิตเครื่องหนังและผลิตภัณฑ์ที่เกี่ยวข้อง	5	100.0	5	100.0	-	-	-	-	-	-	-	-	-	- Manufacture of leather and related products		
16	การผลิตไม้และผลิตภัณฑ์จากไม้และไม้ก๊อก (ยกเว้นเฟอร์นิเจอร์)	178	100.0	164	92.1	14	8.0	3	21.2	5	38.6	6	40.3	4,061,295.1	Manufacture of wood and of products of wood and cork (except furniture); manufacture of articles of straw and plaiting materials		
	การผลิตสิ่งของจากฟางและวัสดุจากสานอื่น ๆ																
17	การผลิตกระดาษและผลิตภัณฑ์กระดาษ	12	100.0	11	91.7	1	8.3	1	100.0	-	-	-	-	2,375.2	Manufacture of paper and paper products		
18	การพิมพ์และการผลิตข้อัสนับพันทุกชนิด	175	100.0	175	100.0	-	-	-	-	-	-	-	-	-	- Printing and reproduction of recorded media		
19	การผลิตถ่านโค้กและผลิตภัณฑ์ที่ได้จากการกลั่นปิโตรเลียม	1	100.0	1	100.0	-	-	-	-	-	-	-	-	-	- Manufacture of coke and refined petroleum products		
20	การผลิตเคมีภัณฑ์และผลิตภัณฑ์เคมี	23	100.0	21	91.3	2	8.7	2	100.0	-	-	-	-	36,702.6	Manufacture of chemicals and chemical products		
21	การผลิตเภสัชภัณฑ์ เคมีภัณฑ์ที่ใช้รักษาโรค และผลิตภัณฑ์จากพืชและสัตว์ที่ใช้รักษาโรค	9	100.0	9	100.0	-	-	-	-	-	-	-	-	-	- Manufacture of pharmaceuticals, medicinal chemical and botanical products		
22	การผลิตผลิตภัณฑ์ยางและพลาสติก	123	100.0	86	69.5	38	##	3	8.0	6	16.0	28	76.1	50,503,801.2	Manufacture of rubber and plastic products		
23	การผลิตเหล็กกล้าชนิดอื่นๆ ที่ทำจากแร่โลหะ	215	100.0	207	96.3	8	3.7	-	-	4	50.0	4	50.0	565,443.4	Manufacture of other non-metallic mineral products		
24	การผลิตโลหะขั้นมูลฐาน	11	100.0	10	90.9	1	9.1	-	-	-	-	1	100.0	57,506.1	Manufacture of basic metals		
25	การผลิตเหล็กกล้าชนิดพิเศษ (ยกเว้นเครื่องจักรและอุปกรณ์)	905	100.0	901	99.6	4	0.4	2	46.7	-	-	2	53.3	2,570,606.9	Manufacture of fabricated metal products (excepts machinery and equipment)		
26	การผลิตเหล็กกล้าชนิดอ่อนพิเศษ อัดท่อชนิดพิเศษ และอุปกรณ์ที่ใช้ในทางทัศนศาสตร์	1	100.0	1	100.0	-	-	-	-	-	-	-	-	-	- Manufacture of computers, electronic and optical products		
27	การผลิตอุปกรณ์ไฟฟ้า	4	100.0	4	100.0	-	-	-	-	-	-	-	-	-	- Manufacture of electrical equipment		
28	การผลิตเครื่องจักรและเครื่องมือ ซึ่งมีได้ตั้งแต่ประเภทเว้นชิ้นขึ้น	15	100.0	14	93.3	1	6.7	1	100.0	-	-	-	-	5,993.7	Manufacture of machinery and equipment, n.e.c		
29	การผลิตยานยนต์ รถพ่วง และรถกึ่งพ่วง	47	100.0	46	97.9	1	2.1	-	-	-	-	1	100.0	969,512.5	Manufacture of motor vehicles, trailers and semi-trailers		
30	การผลิตอุปกรณ์ขนส่งอื่นๆ	15	100.0	15	100.0	-	-	-	-	-	-	-	-	-	- Manufacture of other transport equipment		
31	การผลิตเฟอร์นิเจอร์	126	100.0	124	98.4	2	1.6	-	-	-	-	2	100.0	104,456.7	Manufacture of furniture		

ตาราง 8 จำนวนและร้อยละของสถานประกอบการส่งออกผลิตภัณฑ์จากโรงงานอุตสาหกรรม และหน่วยอุตสาหกรรม (ต่อ)

Table 8 Number and Percentage of Manufacturing Establishments by Percentage of Export and Division of Industry (cont.)

รหัส Code	หมวดหมู่อุตสาหกรรม	จำนวนสถานประกอบการ		ไม่มีการส่งออก		ร้อยละการส่งออก						มูลค่าการส่งออก Value of export (พันบาท in Thousand Bath)	Division of industry	
		Number of establishments		No export		< 10 - 39		40 - 79		80 - 100				
		จำนวน Number	ร้อยละ %	จำนวน Number	ร้อยละ %	จำนวน Number	ร้อยละ %	จำนวน Number	ร้อยละ %	จำนวน Number	ร้อยละ %			
		รวม Total												
32	การผลิตเหล็กขั้นพื้นฐาน	224	100.0	222	99.1	-	0.9	-	1	50.0	1	50.0	112,350.8	Other manufacturing
33	การซ่อมและการติดตั้งเครื่องจักรและอุปกรณ์	208	100.0	208	100.0	-	-	-	-	-	-	-	-	Repair and installation of machinery and equipment
37	การจัดทำนมัสseau	1	100.0	1	100.0	-	-	-	-	-	-	-	-	Sewerage
38	การเก็บรวบรวมของเสีย การบำบัด และการกำจัดของเสีย รวมถึงการนำของเสียกลับมาใช้ใหม่	4	100.0	4	100.0	-	-	-	-	-	-	-	-	Waste collection, treatment and disposal activities; materials recovery
58	การจัดพิมพ์จำหน่ายหรือเผยแพร่	3	100.0	3	100.0	-	-	-	-	-	-	-	-	Publishing activities

ที่มา : สำนักงานอุตสาหกรรม พ.ศ. 2560 จังหวัดสงขลา สำนักงานสถิติแห่งชาติ กระทรวงดิจิทัลเพื่อเศรษฐกิจและสังคม

Source : The 2017 Industrial Census, Songkhla Province, National Statistical Office, Ministry of Digital Economy and Society.

ตาราง 9 จำนวนและร้อยละของสถานประกอบการอุตสาหกรรมผลิต จำแนกตามการใช้วัตถุดิบ และหมวดวัสดุอุตสาหกรรม

Table 9 Number and Percentage of Manufacturing Establishments by Use of Imported Materials and Components and Division of Industry

รหัส Code	จำนวนสถานประกอบการ Number of establishments	ไม่มีการใช้ No use		ร้อยละวัตถุดิบหรือวัสดุประกอบที่มาจากต่างประเทศ Percentage of use of imported materials and Components						มูลค่าการนำเข้า วัตถุดิบ Value of imported materials and components				
		รวม Total		40 - 79		80 - 100		วัตถุดิบ Components						
		จำนวน Number	ร้อยละ %	จำนวน Number	ร้อยละ %	จำนวน Number	ร้อยละ %		(พันบาท in Thousand Baht)					
<b>รวม</b>	<b>4,141</b>	<b>100.0</b>	<b>4,045</b>	<b>97.7</b>	<b>96</b>	<b>2.3</b>	<b>44</b>	<b>45.9</b>	<b>26</b>	<b>27.1</b>	<b>26</b>	<b>27.1</b>	<b>14,565,937.8</b>	<b>Total</b>
10 การผลิตสินค้าอาหาร	858	100.0	838	97.7	20	2.3	10	50.0	7	35.0	3	15.0	8,266,282.9	Manufacture of food products
11 การผลิตเครื่องดื่ม	124	100.0	123	99.2	1	0.8	-	-	1	100.0	-	-	1,051,947.5	Manufacture of beverages
12 การผลิตสินค้ายาสูบ	3	100.0	3	100.0	-	-	-	-	-	-	-	-	-	Manufacture of tobacco products
13 การผลิตสิ่งทอ	160	100.0	160	100.0	-	-	-	-	-	-	-	-	-	Manufacture of textiles
14 การผลิตเสื้อผ้าเครื่องแต่งกาย	691	100.0	691	100.0	-	-	-	-	-	-	-	-	-	Manufacture of wearing apparel
15 การผลิตเครื่องหนังและผลิตภัณฑ์ที่เกี่ยวข้อง	5	100.0	4	80.0	1	20.0	1	100.0	-	-	-	-	150.0	Manufacture of leather and related products
16 การผลิตไม้และผลิตภัณฑ์จากไม้และไม้กัก (ยกเว้นเฟอร์นิเจอร์)	178	100.0	171	95.9	7	4.1	2	22.8	2	27.2	4	50.0	113,284.8	Manufacture of wood and of products of wood and cork (except furniture); manufacture of articles of straw and plaiting materials
17 การผลิตกระดาษและผลิตภัณฑ์กระดาษ	12	100.0	9	75.0	3	25.0	2	66.6	1	33.3	-	-	192,656.5	Manufacture of paper and paper products
18 การพิมพ์และการผลิตสิ่งพิมพ์ทุกชนิด	175	100.0	174	99.3	1	0.7	1	100.0	-	-	-	-	648.0	Printing and reproduction of recorded media
19 การผลิตถ่านหินและผลิตภัณฑ์ที่ได้จากการกลั่นปิโตรเลียม	1	100.0	1	100.0	-	-	-	-	-	-	-	-	-	Manufacture of coke and refined petroleum products
20 การผลิตเคมีภัณฑ์และผลิตภัณฑ์เคมี	23	100.0	20	87.0	3	13.0	1	33.3	-	-	2	66.6	1,062,057.3	Manufacture of chemicals and chemical products
21 การผลิตเภสัชภัณฑ์ เคมีภัณฑ์ที่ใช้รักษาโรค และผลิตภัณฑ์จากพืชและสัตว์ที่ใช้ทางการแพทย์	9	100.0	9	100.0	-	-	-	-	-	-	-	-	-	Manufacture of pharmaceuticals, medicinal chemical and botanical products
22 การผลิตผลิตภัณฑ์ยางและพลาสติก	123	100.0	115	93.2	8	6.8	2	28.0	4	48.0	2	24.0	2,343,830.3	Manufacture of rubber and plastic products
23 การผลิตผลิตภัณฑ์เหล็ก ที่ทำจากแร่โลหะ	215	100.0	208	96.7	7	3.3	5	71.5	1	14.3	1	14.3	110,447.3	Manufacture of other non-metallic mineral products
24 การผลิตโลหะขั้นพื้นฐาน	11	100.0	9	81.8	2	18.2	1	50.0	-	-	1	50.0	18,700.1	Manufacture of basic metals
25 การผลิตผลิตภัณฑ์โลหะประสิทธิ์ (ยกเว้นเครื่องจักรและอุปกรณ์)	905	100.0	888	98.1	17	1.9	9	51.7	2	11.6	6	36.8	678,997.5	Manufacture of fabricated metal products (excepts machinery and equipment)
26 การผลิตผลิตภัณฑ์คอมพิวเตอร์ อิเล็กทรอนิกส์ และอุปกรณ์ที่ใช้ในทางคมนาคม	1	100.0	1	100.0	-	-	-	-	-	-	-	-	-	Manufacture of computers, electronic and optical products
27 การผลิตอุปกรณ์ไฟฟ้า	4	100.0	4	100.0	-	-	-	-	-	-	-	-	-	Manufacture of electrical equipment
28 การผลิตเครื่องจักรและเครื่องมือ ซึ่มีจัดประเภทไว้ในที่อื่น	15	100.0	13	86.7	2	13.3	1	50.0	-	-	1	50.0	2,720.0	Manufacture of machinery and equipment, n.e.c
29 การผลิตยานยนต์ รถกัวาง และรถถัง	47	100.0	44	93.6	3	6.4	2	66.6	-	-	1	33.3	615,399.8	Manufacture of motor vehicles, trailers and semitrailers
30 การผลิตอุปกรณ์ขนส่งอื่นๆ	15	100.0	15	100.0	-	-	-	-	-	-	-	-	-	Manufacture of other transport equipment
31 การผลิตเฟอร์นิเจอร์	126	100.0	124	98.4	2	1.6	1	50.0	-	-	1	50.0	3,817.7	Manufacture of furniture
32 การผลิตผลิตภัณฑ์อื่นๆ	224	100.0	213	95.0	11	5.0	2	17.8	7	64.2	2	17.9	56,400.4	Other manufacturing
33 การซ่อมและการติดตั้งเครื่องจักรและอุปกรณ์	208	100.0	201	96.6	7	3.4	4	57.2	1	14.3	2	28.6	48,597.6	Repair and installation of machinery and equipment

ตาราง 9 จำนวนและร้อยละของสถานประกอบการอุตสาหกรรมผลิต จำแนกตามการใช้วัตถุดิบ และหมวดย่อยอุตสาหกรรม (ต่อ)

Table 9 Number and Percentage of Manufacturing Establishments by Use of Imported Materials and Components and Division of Industry (cont.)

รหัส Code	หมวดย่อยอุตสาหกรรม	จำนวนสถานประกอบการ		ไม่มีการใช้		ร้อยละวัตถุดิบหรือสัดส่วนของที่มาต่างประเภท						มูลค่าการใช้วัตถุดิบ		Division of industry					
		Number of establishments		No use		รวม		40 - 79		80 - 100		Value of imported materials and Components							
		จำนวน	ร้อยละ	จำนวน	ร้อยละ	จำนวน	ร้อยละ	จำนวน	ร้อยละ	จำนวน	ร้อยละ	จำนวน	ร้อยละ		(ล้านบาท in Thousand Baht)				
37	การจัดการน้ำเสีย	1	100.0	1	100.0	-	-	-	-	-	-	-	-	-	-	-	-	-	
38	การที่รวบรวมเศษวัสดุ การบำบัด และการกำจัดของเสีย รวมทั้งการนำของเสียกลับมาใช้ใหม่	4	100.0	4	100.0	-	-	-	-	-	-	-	-	-	-	-	-	-	-
58	การจัดพิมพ์จำหน่ายหนังสือและแผ่นพับ	3	100.0	3	100.0	-	-	-	-	-	-	-	-	-	-	-	-	-	-

ที่มา : สำมะโนอุตสาหกรรม พ.ศ. 2560 จังหวัดสงขลา สำนักงานสถิติแห่งชาติ กระทรวงดิจิทัลและเศรษฐกิจ

Source : The 2017 Industrial Census , Songkhla Province, National Statistical Office, Ministry of Digital Economy and Society.

ตาราง 10 จำนวนและร้อยละของสถานประกอบการอุตสาหกรรมผลิต จำนวนตามอัตราการใช้กำลังการผลิตปี 2559 และหมวดอุตสาหกรรม

Table 10 Number and Percentage of Manufacturing Establishments by Percentage of Capacity Utilization in 2016 and Division of Industry

รหัส Code	จำนวนสถานประกอบการ Number of establishments	อัตราการใช้กำลังการผลิตปี 2559 Percentage of capacity utilization in 2016												เฉลี่ยตาม- ประเภท Average per establishment	Division of industry					
		< 10 -39		40 - 49		50 - 59		60 - 69		70 - 79		80 - 89				90 - 99		≥100		
		จำนวน Number	ร้อยละ %	จำนวน Number	ร้อยละ %	จำนวน Number	ร้อยละ %	จำนวน Number	ร้อยละ %	จำนวน Number	ร้อยละ %	จำนวน Number	ร้อยละ %			จำนวน Number	ร้อยละ %	จำนวน Number	ร้อยละ %	
	<b>รวม</b>	<b>4,141</b>	<b>100.0</b>	<b>4.0</b>	<b>113</b>	<b>2.7</b>	<b>172</b>	<b>4.2</b>	<b>294</b>	<b>7.1</b>	<b>366</b>	<b>8.8</b>	<b>410</b>	<b>9.9</b>	<b>225</b>	<b>5.4</b>	<b>2,401</b>	<b>58.6</b>	<b>Total</b>	
10	การผลิตเหล็กกล้าอุตสาหกรรม	858	100.0	1.7	23	2.7	58	6.8	31	3.7	50	5.9	70	8.2	52	6.1	557	65.0	88.6 Manufacture of food products	
11	การผลิตเครื่องดื่ม	124	100.0	1.6	11	9.0	8	6.5	8	6.5	17	14.1	7	5.3	4	3.1	67	53.9	82.2 Manufacture of beverages	
12	การผลิตเหล็กกล้าอุตสาหกรรม	3	100.0	-	-	-	-	-	-	-	-	-	-	-	-	-	3	100.0	100.0 Manufacture of tobacco products	
13	การผลิตสิ่งทอ	160	100.0	4	2.2	3	1.7	-	15	9.5	19	11.8	23	14.2	-	-	97	60.6	87.2 Manufacture of textiles	
14	การผลิตเสื้อผ้าเครื่องแต่งกาย	691	100.0	60	8.8	-	30	4.4	31	4.5	-	-	31	4.5	60	8.7	478	69.1	87.0 Manufacture of wearing apparel	
15	การผลิตเครื่องหนังและผลิตภัณฑ์ที่เกี่ยวข้อง	5	100.0	-	-	-	-	-	2	40.0	-	-	-	-	-	-	3	60.0	85.0 Manufacture of leather and related products	
16	การผลิตไม้และผลิตภัณฑ์ไม้แปรรูป (ยกเว้นเฟอร์นิเจอร์)	178	100.0	-	3	1.5	2	1.3	13	7.3	34	19.0	21	11.6	4	2.4	101	57.0	87.4 Manufacture of wood and of products of wood and cork (except furniture); manufacture of articles of straw and plaiting materials	
17	การผลิตกระดาษและผลิตภัณฑ์กระดาษ	12	100.0	-	1	8.3	-	-	-	-	-	-	1	8.3	-	-	10	83.3	93.9 Manufacture of paper and paper products	
18	การพิมพ์และการผลิตสื่ออื่นที่เกี่ยวข้อง	175	100.0	-	1	0.6	8	4.3	9	4.9	1	0.7	18	10.0	9	5.3	130	74.2	93.0 Printing and reproduction of recorded media	
19	การผลิตถ่านหินและผลิตภัณฑ์ที่ได้จากการถลุงถ่านหิน	1	100.0	-	-	-	-	-	-	-	-	-	-	-	-	-	1	100.0	100.0 Manufacture of coke and refined petroleum products	
20	การผลิตเคมีภัณฑ์และผลิตภัณฑ์เคมี	23	100.0	2	10.1	-	-	-	-	-	4	17.4	5	23.2	2	8.7	9	40.6	81.7 Manufacture of chemicals and chemical products	
21	การผลิตพลาสติก เคมีภัณฑ์ใช้ภายในครัว และผลิตภัณฑ์จากพลาสติกที่ใช้ในบ้าน	9	100.0	-	-	-	-	-	-	-	-	-	-	-	-	-	9	100.0	100.0 Manufacture of pharmaceuticals, medicinal chemical and botanical products	
22	การผลิตผลิตภัณฑ์ยางและพลาสติก	123	100.0	4	3.2	-	14	11.5	16	13.0	18	14.2	20	16.5	8	6.3	43	35.2	79.0 Manufacture of rubber and plastic products	
23	การผลิตเหล็กกล้าอุตสาหกรรม	215	100.0	3	1.5	12	5.4	16	7.7	18	8.2	24	11.3	16	7.4	9	4.0	117	54.5	83.5 Manufacture of other non-metallic mineral products
24	การผลิตโลหะขั้นมูลฐาน	11	100.0	-	-	-	-	-	1	9.1	1	9.1	-	-	-	-	9	81.8	95.0 Manufacture of basic metals	
25	การผลิตเหล็กกล้าอุตสาหกรรม	905	100.0	43	4.8	49	5.5	25	2.8	92	10.2	130	14.3	114	12.6	52	5.7	400	44.2	80.9 Manufacture of fabricated metal products (excepts machinery and equipment)
26	การผลิตเหล็กกล้าอุตสาหกรรม	1	100.0	-	-	-	1	100.0	-	-	-	-	-	-	-	-	-	-	50.0 Manufacture of computers, electronic and optical products	
27	การผลิตอุปกรณ์ไฟฟ้า	4	100.0	-	-	-	-	-	-	1	25.0	-	-	-	-	-	3	75.0	92.5 Manufacture of electrical equipment	
28	การผลิตเครื่องจักรและเครื่องมือ	15	100.0	-	-	-	-	-	-	2	13.3	-	-	-	1	6.7	12	80.0	95.7 Manufacture of machinery and equipment, n.e.c.	
29	การผลิตยานยนต์ รถแทรก และรถจักรยานยนต์	47	100.0	-	-	-	-	-	4	7.8	1	2.1	5	9.9	4	7.8	34	72.3	93.5 Manufacture of motor vehicles, trailers and semi-trailers	
30	การผลิตอุปกรณ์ขนส่งอื่นๆ	15	100.0	-	-	-	-	-	-	-	-	-	2	15.5	2	14.5	11	70.0	97.4 Manufacture of other transport equipment	
31	การผลิตเฟอร์นิเจอร์	126	100.0	8	6.4	4	3.3	1	0.8	22	17.5	6	5.0	20	15.7	11	8.5	54	42.9	80.9 Manufacture of furniture
32	การผลิตเหล็กกล้าอุตสาหกรรม	224	100.0	19	8.5	-	7	3.2	12	5.5	13	5.8	39	17.6	-	-	133	59.4	84.8 Other manufacturing	
33	การซ่อมแซมเครื่องจักรและอุปกรณ์	208	100.0	-	7	3.3	-	19	9.3	43	20.7	18	8.7	7	3.6	113	54.4	86.0 Repair and installation of machinery and equipment		
37	การบำบัดน้ำเสีย	1	100.0	-	-	-	-	-	-	-	-	-	-	-	-	-	1	100.0	100.0 Sewerage	
38	การเก็บรวบรวมของเสีย การบำบัด และการกำจัดของเสีย รวมถึงการนำของเสียกลับมาใช้ใหม่	4	100.0	-	-	-	-	1	25.0	1	25.0	1	25.0	-	-	-	2	50.0	82.5 Waste collection, treatment and disposal activities; materials recovery	
58	การจัดพิมพ์หรือเผยแพร่	3	100.0	-	-	-	-	-	-	-	-	-	-	-	-	-	3	100.0	100.0 Publishing activities	

ที่มา : สำนักอุตสาหกรรม พ.ศ. 2560 จังหวัดสงขลา สำนักงานสถิติแห่งชาติ กระทรวงดิจิทัลเพื่อเศรษฐกิจและสังคม  
Source : The 2017 Industrial Census - Songkhla Province, National Statistical Office, Ministry of Digital Economy and Society.

ตาราง 11 จำนวนและร้อยละของสถานประกอบการอุตสาหกรรมผลิตที่ประสบปัญหา/อุปสรรคการดำเนินงานในการดำเนินงาน และหมวดอุตสาหกรรม

Table 11 Number and Percentage of Manufacturing Establishments, Problems with the Operation by Problems and Division of Industry

รหัส Code	จำนวน Number	ร้อยละ %	จำนวนสถานประกอบการ Number of establishments		ไม่ประสบปัญหา/ No Problems/ obstacles		ประสบปัญหา/อุปสรรค Problems/obstacles		สาเหตุที่ไม่มี สาเหตุที่ไม่มี		ปัญหา/อุปสรรคในการดำเนินงาน Problems/obstacles in the operation		ต้นทุน ต้นทุน		หมวดอุตสาหกรรม Division of industry										
			จำนวน Number	ร้อยละ %	จำนวน Number	ร้อยละ %	จำนวน Number	ร้อยละ %	จำนวน Number	ร้อยละ %	จำนวน Number	ร้อยละ %	จำนวน Number	ร้อยละ %											
	4,141	100.0	942	22.7	3,199	77.3	493	15.4	1,391	43.5	308	9.6	620	19.4	114	3.6	88	2.7	1,723	53.9	872	27.2	Total		
10	858	100.0	272	31.7	586	68.4	102	17.3	264	45.0	64	10.9	66	11.3	42	7.2	11	1.9	307	52.3	110	18.8	Manufacture of food products		
11	124	100.0	30	23.9	94	76.2	8	8.6	60	64.1	8	8.6	29	31.0	1	1.1	-	-	66	69.9	5	5.1	Manufacture of beverages		
12	3	100.0	-	-	3	100.0	-	-	-	-	-	-	-	-	-	-	-	-	-	-	-	-	-	Manufacture of tobacco products	
13	160	100.0	28	17.7	132	82.3	41	30.8	63	47.5	12	9.1	5	3.6	10	7.8	6	4.9	56	42.8	44	33.2	Manufacture of textiles		
14	691	100.0	276	39.9	415	60.1	32	7.8	126	30.3	30	7.3	94	22.5	-	-	-	-	284	68.4	70	16.8	Manufacture of wearing apparel		
15	5	100.0	2	40.0	3	60.0	-	-	1	33.3	1	33.3	-	-	-	-	-	-	-	-	-	2	66.7	Manufacture of leather and related products	
16	178	100.0	57	31.9	121	68.1	18	14.6	56	46.2	19	16.0	36	29.8	21	17.6	9	7.7	52	42.9	51	42.3	Manufacture of wood and of products of wood and cork (except furniture); manufacture of articles of straw and plaiting materials		
17	12	100.0	2	16.7	10	83.3	3	30.0	7	70.0	2	20.0	-	-	3	30.0	-	-	6	60.0	6	60.0	Manufacture of paper and paper products		
18	175	100.0	37	21.2	138	78.8	32	22.9	69	49.7	7	5.2	12	8.7	4	3.1	9	6.2	94	68.1	6	4.4	Printing and reproduction of recorded media		
19	1	100.0	-	-	1	100.0	-	-	-	-	-	-	-	-	-	-	-	-	-	-	-	-	-	Manufacture of coke and refined petroleum products	
20	23	100.0	2	8.7	21	91.3	1	4.8	10	47.6	4	19.1	5	25.4	1	4.8	3	14.3	12	58.7	5	22.2	Manufacture of chemicals and chemical products		
21	9	100.0	2	22.2	7	77.8	2	28.6	-	-	2	28.6	-	-	-	-	-	-	2	28.6	6	85.7	2	28.6	Manufacture of pharmaceuticals, medicinal chemical and botanical products
22	123	100.0	22	17.5	101	82.5	27	26.9	68	66.6	7	7.1	31	30.7	4	4.3	19	18.8	81	79.9	34	33.2	Manufacture of rubber and plastic products		
23	215	100.0	38	17.5	177	82.5	45	25.3	76	43.1	15	8.3	30	16.9	3	1.5	13	7.1	107	60.2	53	29.7	Manufacture of other non-metallic mineral products		
24	11	100.0	5	45.5	6	54.6	3	50.0	4	66.7	1	16.7	2	33.3	-	-	1	16.7	1	16.7	2	33.3	Manufacture of basic metals		
25	905	100.0	56	6.2	849	93.8	129	15.2	362	42.7	53	6.3	206	24.3	8	1.0	8	1.0	374	44.1	272	32.0	Manufacture of fabricated metal products (except machinery and equipment)		
26	1	100.0	-	-	1	100.0	-	-	1	100.0	1	100.0	-	-	-	-	-	-	-	-	-	1	100.0	Manufacture of computers, electronic and optical products	
27	4	100.0	1	25.0	3	75.0	1	33.3	3	100.0	1	33.3	-	-	-	-	-	-	3	100.0	2	66.7	Manufacture of electrical equipment		
28	15	100.0	3	20.0	12	80.0	3	25.0	7	58.3	3	25.0	5	41.7	1	8.3	2	16.7	9	75.0	4	33.3	Manufacture of machinery and equipment, n.e.c		

ตาราง 11 จำนวนและร้อยละของสถานประกอบการอุตสาหกรรมผลิตที่ประสบปัญหา/อุปสรรคการดำเนินงานในการดำเนินงาน และหมวดอุตสาหกรรม (ต่อ)

รหัส หมวดอุตสาหกรรม	จำนวนสถานประกอบการ ไม่ประสบปัญหา/อุปสรรค		ประสบปัญหา/อุปสรรค		ปัญหา/อุปสรรคในการดำเนินงาน / Problems/obstacles in the operation										Division of industry						
	จำนวน ร้อยละ	จำนวน ร้อยละ	จำนวน ร้อยละ	จำนวน ร้อยละ	ไม่มีปัญหา/อุปสรรค	ปัญหา/อุปสรรค	อุปสรรคที่ สามารถขยายฐาน ลูกค้าได้	อุปสรรคที่ ไม่สามารถขยาย ฐานลูกค้าได้	อุปสรรคที่ คู่แข่งในอุตสาหกรรม มากขึ้น	อุปสรรคที่ ขาดแคลนแรงงาน	อุปสรรคที่ คุณภาพสินค้า	อุปสรรคที่ ผลิตภาพ	อุปสรรคที่ ต้นทุน	อุปสรรคที่ ขาดเงินทุนและเงิน หมุนเวียนในการ ประกอบกิจการ							
29 การผลิตยานยนต์ รถพ่วง และรถจักรยานยนต์	47	100.0	12	26.2	35	73.8	10	29.8	15	44.2	12	35.6	14	40.4	2	5.8	20	56.7	3	8.7	Manufacture of motor vehicles, trailers and semi-trailers
30 การผลิตอุปกรณ์ขนส่งอื่นๆ	15	100.0	2	14.5	13	85.5	1	9.1	6	49.1	-	-	1	10.9	-	1	6	49.1	3	20.0	Manufacture of other transport equipment
31 การผลิตเฟอร์นิเจอร์	126	100.0	12	9.1	115	90.9	24	20.9	53	46.5	22	19.2	16	13.5	10	8.7	93	81.3	70	61.0	Manufacture of furniture
32 การผลิตผลิตภัณฑ์อื่นๆ	224	100.0	48	21.2	176	78.8	10	5.8	79	44.8	25	13.9	11	6.3	3	1.7	73	41.3	42	23.9	Other manufacturing
33 การซ่อมแซมการติดตั้งเครื่องจักรและอุปกรณ์	208	100.0	34	16.4	174	83.6	1	0.6	58	33.2	16	9.3	54	31.2	-	-	69	39.5	85	48.7	Repair and installation of machinery and equipment
37 การจัดการน้ำเสีย	1	100.0	-	-	1	100.0	-	-	1	100.0	-	-	-	-	-	-	-	-	1	100.0	Sewerage
38 การเก็บรวบรวมขยะ การบำบัด และการกำจัดของเสีย รวมถึงการนำของเสียกลับมาใช้ใหม่	4	100.0	2	50.0	2	50.0	-	-	-	-	-	-	-	-	-	-	-	-	1	50.0	Waste collection, treatment and disposal activities; materials recovery
58 การจัดพิมพ์/จำหน่ายหรือเผยแพร่	3	100.0	1	33.3	2	66.7	-	-	2	100.0	1	50.0	1	50.0	-	-	2	100.0	1	50.0	Publishing activities

หมายเหตุ : สถานประกอบการ 1 แห่งสามารถตอบเป็นมากกว่า 1 ข้อ

Note : More than one characteristic can be done by an establishment.

ที่มา : สำนักงานอุตสาหกรรม พ.ศ. 2560 จังหวัดสงขลา สำนักงานสถิติแห่งชาติ กระทรวงดิจิทัลเพื่อเศรษฐกิจและสังคม

Source : The 2016 Industrial Census ,Songkhla Province, National Statistical Office, Ministry of Digital Economy and Society.





ตาราง 11 จำนวนและร้อยละของสถานประกอบการอุตสาหกรรมผลิตที่ประสบปัญหา/อุปสรรคการดำเนินงานกิจกรรม จำนวนตามปัญหา/อุปสรรคการดำเนินงานกิจกรรม และขนาดของอุตสาหกรรม (ต่อ)  
Table 11 Number and Percentage of Manufacturing Establishments, Problems with the Operation by Problems and Division of Industry (Cont.)

รหัส Code	ประเภทปัญหา/อุปสรรค Problem/obstacle	ปัญหา/อุปสรรคในการดำเนินงานกิจกรรม / Problems/obstacles in the operation												Division of Industry				
		เศรษฐกิจไม่ดี/ ชะลอตัว Economic slowdown	ขาดความสามารถ ในการทำการตลาด Lack of marketing capabilities	การจับคู่ ภาษีซ้ำซ้อน Duplicate taxation	ด้านขนส่ง โลจิสติกส์ Logistics shipment	กฎระเบียบ ข้อห้ามราชการ Government regulation	ไม่มีขบวนการ สนับสนุนของรัฐ ไม่แน่นอน Uncertainty of government policy	ผลกระทบจาก อัตราแลกเปลี่ยน Effect of foreign exchange rate	อื่นๆ Other	จำนวน Number	ร้อยละ %	จำนวน Number	ร้อยละ %					
32	การผลิตสินค้าอื่น ๆ	176	138	77.96	1	0.57	1	0.57	-	-	-	1	0.57	-	-	23	12.93	Other manufacturing
33	การซ่อมแซมเครื่องจักรและอุปกรณ์	174	124	71.38	-	-	22	12.55	1	0.76	9	4.89	9	5.07	-	47	26.78	Repair and installation of machinery and equipment
37	การจัดจำหน่าย	1	1	100.00	-	-	1	100.00	-	-	-	-	-	-	-	-	-	- Sewerage
38	การบริหารรวมของเสีย การบำบัด และการกำจัดของเสีย รวมถึงการนำของเสียกลับมาใช้ใหม่	2	1	50.00	-	-	-	-	-	-	-	-	-	-	-	1	50.00	Waste collection, treatment and disposal activities; materials recovery
58	การจัดพิมพ์/จำหน่าย/เวียนแพร่	2	2	100.00	1	50.00	-	-	-	-	-	-	-	-	-	-	-	- Publishing activities

หมายเหตุ : สถานประกอบการ 1 แห่งสามารถตอบได้มากกว่า 1 ข้อ

Note : More than one characteristic can be done by an establishment.

ที่มา : สำมะโนอุตสาหกรรม พ.ศ. 2560 จังหวัดสงขลา สำนักงานสถิติแห่งชาติ กระทรวงดิจิทัลเพื่อเศรษฐกิจและสังคม

Source : The 2017 Industrial Census, Songkhla Province, National Statistical Office, Ministry of Digital Economy and Society.

ตาราง 12 จำนวนและร้อยละของสถานประกอบการอุตสาหกรรมผลิต จำแนกตามประเภทความช่วยเหลือที่ต้องการใช้ภาครัฐช่วยเหลือ และหมวดของอุตสาหกรรม

Table 12 Number and Percentage of Manufacturing Establishments, Problems with the Need Aid from The Governmental Operation by Problems and Division of Industry

รหัส Code	หมวดของอุตสาหกรรม Division of industry	ไม่ต้องการ No not need		ความต้องการ Need		ความต้องการช่วยเหลือที่ส่งมาจากภาครัฐ Detailed of the needs from the government												รวม Total	
		จำนวน Number	ร้อยละ %	จำนวน Number	ร้อยละ %	พัฒนาฝีมือแรงงานให้ สถานประกอบการ Develop labour skill	ลดต้นทุน การผลิต Reduce production cost	ลดภาระอุตสาหกรรม โดยร่วมมือกับสถานศึกษา Cooperate with academy to develop labour skill	ลดหรือยกเว้น ค่าธรรมเนียม หรือค่าธรรมเนียม นำเข้าวัตถุดิบเครื่อง มือ Reduce or except import duties on raw materials equipment machinery	เพิ่มเงิน ช่วยเหลือ Increase credit limit	จัดหา แหล่งเงินทุน ดอกเบี้ยต่ำ Provide low interest loan	ส่งเสริมการลงทุน ให้ผู้ประกอบการ Investment promotion for entrepreneur	ขยายตลาด รับซื้อผลิตภัณฑ์ ส่งเสริมการส่งออก Expand the market/ monetary liquidity	เพิ่มสภาพคล่อง ทางการเงิน Increase the monetary liquidity					
4,141	100.0	1,066	25.8	3,075	74.2	432	14.1	58.6	19.3	732	23.8	930	30.2	1,298	42.2	791	25.7	949	30.9
10	การผลิตสิ่งย้อมผ้า Textile	858	100.0	282	32.9	576	67.1	64	11.0	337	58.5	113	19.7	131	22.7	174	30.1	144	25.1
11	การผลิตเครื่องดื่ม Beverage	124	100.0	32	25.6	92	74.5	3	3.3	66	71.5	21	22.4	14	14.7	11	11.6	40	42.8
12	การผลิตสิ่งย้อมผ้า Textile	3	100.0	-	-	3	100.0	-	-	-	-	-	-	-	-	1	33.3	-	3
13	การผลิตสิ่งย้อมผ้า Textile	160	100.0	30	19.0	130	81.0	14	10.8	81	62.4	26	20.2	36	28.1	38	29.3	40	31.2
14	การผลิตสิ่งย้อมผ้า Textile	691	100.0	274	39.6	417	60.4	31	7.5	338	81.0	93	22.2	42	10.0	33	8.0	72	17.2
15	การผลิตเครื่องหนังและผลิตภัณฑ์ที่เกี่ยวข้อง Leather and related products	5	100.0	1	20.0	4	80.0	-	-	1	25.0	-	-	3	75.0	2	50.0	2	50.0
16	การผลิตไม้และผลิตภัณฑ์ไม้และไม้ก๊อก (ยกเว้นเฟอร์นิเจอร์) Manufacture of wood and products of wood and cork (except furniture)	178	100.0	60	33.9	118	66.1	19	16.4	48	40.9	15	12.3	39	32.9	42	35.7	60	51.2
17	การผลิตสิ่งย้อมผ้าและวัสดุภัณฑ์อื่น ๆ Manufacture of articles of straw and plaiting materials	12	100.0	2	16.7	10	83.3	-	-	6	60.0	3	30.0	3	30.0	5	50.0	-	1
18	การผลิตกระดาษและผลิตภัณฑ์กระดาษ Manufacture of paper and paper products	175	100.0	37	21.2	138	78.8	12	8.8	93	67.6	35	25.3	19	13.5	21	15.1	67	48.8
19	การผลิตกระดาษและผลิตภัณฑ์ที่ได้จากกระดาษได้แต่เดิม Printing and reproduction of recorded media	1	100.0	-	-	1	100.0	-	-	-	-	-	-	-	-	-	-	1	100.0
20	การผลิตเหล็กกล้าและผลิตภัณฑ์เหล็ก Manufacture of coke and refined petroleum products	23	100.0	3	13.0	20	87.0	1	6.7	9	43.4	1	5.0	7	36.7	8	38.4	9	45.0
21	การผลิตพลาสติก เคมีภัณฑ์ที่ใช้ทำภาชนะบรรจุ และผลิตภัณฑ์พลาสติกและวัสดุที่ใช้ทำภาชนะบรรจุ Manufacture of chemicals and chemical products	9	100.0	-	-	9	100.0	-	-	4	44.4	2	22.2	2	22.2	2	22.2	4	44.4
22	การผลิตสิ่งย้อมผ้าและพลาสติก Manufacture of rubber and plastic products	123	100.0	23	19.0	100	81.0	28	28.0	77	77.3	26	25.8	29	29.3	19	19.1	42	42.5
23	การผลิตสิ่งย้อมผ้าและพลาสติก ที่ทำจากแร่โลหะ Manufacture of other non-metallic mineral products	215	100.0	52	24.3	163	75.7	23	13.9	104	63.9	32	19.6	39	24.2	46	28.0	69	42.5
24	การผลิตโลหะขั้นพื้นฐาน Manufacture of basic metals	11	100.0	6	54.6	5	45.5	2	40.0	3	60.0	3	60.0	3	60.0	2	40.0	3	60.0
25	การผลิตผลิตภัณฑ์โลหะและโลหะสี (ยกเว้นเครื่องจักรและอุปกรณ์) Manufacture of fabricated metal products (except machinery and equipment)	905	100.0	131	14.5	774	85.5	157	20.4	388	50.1	107	13.9	229	29.6	326	42.2	316	40.9
26	การผลิตผลิตภัณฑ์คอมพิวเตอร์ อิเล็กทรอนิกส์ และอุปกรณ์ที่ใช้ทำงานกับคอมพิวเตอร์ Manufacture of computers, electronic and optical products	1	100.0	-	-	1	100.0	-	-	-	-	-	-	1	100.0	1	100.0	-	-
27	การผลิตอุปกรณ์ไฟฟ้า Manufacture of electrical equipment	4	100.0	1	25.0	3	75.0	3	100.0	1	33.3	1	33.3	2	66.7	2	66.7	-	-
28	การผลิตเครื่องจักรและเครื่องมือ ซึ่งมีได้ทั้งประเภทพาณิชย์ Manufacture of machinery and equipment, n.e.c	15	100.0	3	20.0	12	80.0	3	25.0	4	33.3	5	41.7	5	41.7	3	25.0	7	58.3
29	การผลิตยานยนต์ รถพ่วง และรถกึ่งพ่วง Manufacture of motor vehicles, trailers and semi-trailers	47	100.0	7	14.2	40	85.8	6	14.1	28	69.4	11	26.5	7	17.4	21	51.3	7	16.5
30	การผลิตอุปกรณ์ขนส่งอื่นๆ Manufacture of other transport equipment	15	100.0	6	39.3	9	60.7	-	-	5	56.4	3	28.2	-	-	5	56.4	3	28.2

ตาราง 12 จำนวนและร้อยละของสถานประกอบการอุตสาหกรรมผลิต จำแนกตามประเภทความช่วยเหลือที่ต้องการให้ภาครัฐช่วยเหลือ และหมวดย่อยอุตสาหกรรม (ต่อ)  
 Table 12 Number and Percentage of Manufacturing Establishments, Problems with the Need Aid from The Governmental Operation by Problems and Division of Industry (cont.)

รหัส Code	จำนวน สถานประกอบการ Number of establishments	ไม่ต้องการ No not need		ความต้องการ Need		ความช่วยเหลือที่ต้องการจากภาครัฐ Detailed of the needs from the government												ประเภทของ ทางการเงิน Increase the monetary liquidity								
		จำนวน Number	ร้อยละ %	จำนวน Number	ร้อยละ %	พัฒนาฝีมือแรงงานให้ ลดต้นทุน การผลิ ลดภาระอุตสาหกรรม โดยร่วมมือกับสถานศึกษา Cooperate with academy to develop labour skill	ลดค่าใช้จ่าย การผลิต Reduce production cost	ลดภาษีหรือยกเว้นภาษี นำเข้าวัตถุดิบเครื่องมื่อ เครื่องจักร Reduce or except import duties on raw materials equipment machinery	เพิ่มวงเงิน สินเชื่อใหม่ ผู้ประกอบการ ผู้ประกอบการ Increase credit limit	จัดหา แหล่งเงินทุน ดอกเบี้ยต่ำ Provide low interest loan	ส่งเสริมการลงทุน ให้ผู้ประกอบการ Investment promotion for enterpriseur	ขยายตลาด วิจัยผลิตภัณฑ์ ส่งเสริมการส่งออก Expand the market/ Export promotion	เงินสภาพคล่อง ทางการเงิน Increase the monetary liquidity													
31	การผลิตเฟอร์นิเจอร์	126	100.0	14	11.3	112	88.7	9	8.1	84	75.1	27	24.1	40	35.9	59	52.5	77	68.6	27	24.1	48	42.6	Manufacture of furniture		
32	การผลิตสิ่งทอทั้งหมด	224	100.0	62	27.9	162	72.1	11	6.9	53	32.7	13	8.2	9	5.7	32	19.6	81	50.5	48	29.6	34	21.3	Other manufacturing		
33	การซ่อมแซมเครื่องจักรกลโรงงาน	208	100.0	36	17.3	172	82.7	43	24.8	68	39.3	57	33.3	71	41.0	95	55.0	80	46.8	29	17.0	50	29.0	Repair and installation of machinery and equipment		
37	การจัดการน้ำเสีย	1	100.0	-	-	1	100.0	-	-	-	-	-	-	-	-	-	-	-	-	-	-	-	1	100.0	Severage	
38	การเก็บรวบรวมของเสีย การบำบัด และการกำจัดของเสีย รวมถึงการนำของเสียกลับมาใช้ใหม่	4	100.0	2	50.0	2	50.0	1	50.0	1	50.0	1	50.0	1	50.0	1	50.0	2	100.0	2	100.0	-	-	1	50.0	Waste collection, treatment and disposal activities; materials recovery
58	การจัดพิมพ์จำหน่ายสื่อเผยแพร่	3	100.0	1	33.3	2	66.7	2	100.0	2	100.0	-	-	1	50.0	-	-	-	1	50.0	-	-	-	-	-	Publishing activities

หมายเหตุ : สถานประกอบการ 1 แห่งสามารถตอบได้มากกว่า 1 ข้อ

Note : More than one characteristic can be done by an establishment.

ที่มา : สำมะโนอุตสาหกรรม พ.ศ. 2560 จังหวัดสงขลา สำนักงานสถิติแห่งชาติ กระทรวงดิจิทัลเพื่อเศรษฐกิจและสังคม

Source : The 2016 Industrial Census ,Songkhla Province, National Statistical Office, Ministry of Digital Economy and Society.



ตาราง 12 จำนวนและร้อยละของสถานประกอบการอุตสาหกรรมผลิต จำนวนตามประเภทความช่วยเหลือที่โครงการให้ภาครัฐช่วยเหลือ และหมวดยอดอุตสาหกรรม (ต่อ)

Table 12 Number and Percentage of Manufacturing Establishments, Problems with the Need Aid from The Governmental Operation by Problems and Division of Industry (Cont.)

รหัส Code	หมวดยอดอุตสาหกรรม	ความต้องการ Need																		Division of industry						
		เพิ่มประสิทธิภาพ		เร่งรัดการคืนภาษีมูลค่าเพิ่ม		มาตรฐานการรักษาความปลอดภัยจาก		การก่อการร้าย		Rebellion security standards		Exhibition for local entrepreneur		และ SMEs		Support for new technology and machinery modern		Support for research and development for high demand product			Promote for negotiations between thai and international entrepreneur		ส่งเสริมให้ผู้ประกอบการไทยได้จากรัฐกับผู้ประกอบการต่างประเทศ		อื่นๆ	
		จำนวน	ร้อยละ	จำนวน	ร้อยละ	จำนวน	ร้อยละ	จำนวน	ร้อยละ	จำนวน	ร้อยละ	จำนวน	ร้อยละ	จำนวน	ร้อยละ	จำนวน	ร้อยละ	จำนวน	ร้อยละ	จำนวน	ร้อยละ	จำนวน	ร้อยละ	จำนวน	ร้อยละ	
31	การผลิตเฟอร์นิเจอร์	112	3	2.5	-	-	2	1.5	3	2.7	19	17.0	2	1.8	4	3.3	11	10.3	Manufacture of furniture							
32	การผลิตผลิตภัณฑ์อื่นๆ	162	-	-	7	4.4	-	-	23	14.0	10	6.1	7	4.4	1	0.6	5	3.1	Other manufacturing							
33	การซ่อมแซมการติดตั้งเครื่องจักรและอุปกรณ์	172	1	0.6	7	4.1	-	-	5	2.9	24	14.0	7	4.0	3	1.7	40	23.4	Repair and installation of machinery and equipment							
37	การจัดทำบัญชี	1	-	-	-	-	-	-	-	-	-	-	-	-	-	-	-	1	100.0	Severage						
38	การเก็บรวบรวมของเสีย การบำบัดและวิธีการกำจัดของเสีย รวมถึงการนำของเสียกลับมาใช้ใหม่	2	-	-	-	-	1	50.0	-	-	1	50.0	-	-	-	-	-	-	-	-	-	-	-	-	Waste collection, treatment and disposal activities; materials recovery	
58	การจัดพิมพ์จำหน่ายวีซีดีและแผ่นซีดี	2	-	-	-	-	-	-	-	-	-	-	-	1	50.0	-	-	-	-	-	-	-	-	-	-	Publishing activities

หมายเหตุ: สถานประกอบการ 1 แห่งสามารถตอบได้มากกว่า 1 ข้อ

Note : More than one characteristic can be done by an establishment.

ที่มา : สำมะโนอุตสาหกรรม พ.ศ. 2560 จังหวัดสงขลา สำนักงานสถิติแห่งชาติ กรมทรัพย์สินทางปัญญา กระทรวงดิจิทัลเพื่อเศรษฐกิจและสังคม

Source : The 2017 Industrial Census, Songkhla Province, National Statistical Office, Ministry of Digital Economy and Society.

ตาราง 13 จำนวนและร้อยละของสถานประกอบการอุตสาหกรรมสีเขียว (Green Industry) จำนวนตามระดับอุตสาหกรรมสีเขียว และหมวดยอดอุตสาหกรรม  
Table 13 Number and Percentage of Manufacturing Establishments Participating Green Industry by Levels Green Industry and Division of Industry

รหัส Code	จำนวน Number	ร้อยละ %	จำนวนสถาน- ประกอบการ Number of establishments		ไม่เข้าร่วม No		อยู่ระหว่างการรับรอง Pending certification		ได้รับการรับรองแล้ว Yes		ระดับอุตสาหกรรมสีเขียวที่ได้รับการรับรอง Level of certified in green industry					Division of industry					
			รวม Total		ใน ระดับที่สูงขึ้น Higher certification		รวม Total		รวม Total		ระดับที่ 1 Level 1		ระดับที่ 2 Level 2		ระดับที่ 3 Level 3		ระดับที่ 5 Level 5				
			จำนวน Number	ร้อยละ %	จำนวน Number	ร้อยละ %	จำนวน Number	ร้อยละ %	จำนวน Number	ร้อยละ %	จำนวน Number	ร้อยละ %	จำนวน Number	ร้อยละ %	จำนวน Number		ร้อยละ %	จำนวน Number	ร้อยละ %		
			จำนวน Number	ร้อยละ %	จำนวน Number	ร้อยละ %	จำนวน Number	ร้อยละ %	จำนวน Number	ร้อยละ %	จำนวน Number	ร้อยละ %	จำนวน Number	ร้อยละ %	จำนวน Number		ร้อยละ %	จำนวน Number	ร้อยละ %		
	<b>396</b>	<b>100.0</b>	<b>322</b>	<b>81.3</b>	<b>1</b>	<b>0.3</b>	<b>1</b>	<b>100.0</b>	<b>74</b>	<b>18.7</b>	<b>18</b>	<b>5.8</b>	<b>18</b>	<b>24.0</b>	<b>18</b>	<b>23.8</b>	<b>1</b>	<b>1.4</b>	<b>Total</b>		
10	94	100.0	76	80.9	-	-	-	18	19.2	18	19.2	3	16.7	6	33.3	-	-	-	-	Manufacture of food products	
11	11	100.0	9	81.8	-	-	-	2	18.2	2	18.2	1	50.0	1	50.0	-	-	-	-	Manufacture of beverages	
12	-	-	-	-	-	-	-	-	-	-	-	-	-	-	-	-	-	-	-	Manufacture of tobacco products	
13	2	100.0	2	100.0	-	-	-	-	-	-	-	-	-	-	-	-	-	-	-	Manufacture of textiles	
14	2	100.0	2	100.0	-	-	-	-	-	-	-	-	-	-	-	-	-	-	-	Manufacture of wearing apparel	
15	-	-	-	-	-	-	-	-	-	-	-	-	-	-	-	-	-	-	-	Manufacture of leather and related products	
16	53	100.0	47	87.8	-	-	-	6	12.2	6	12.2	2	34.1	2	34.1	-	-	-	-	Manufacture of wood and of products of wood and cork (except furniture); manufacture of articles of straw and plaiting materials	
17	4	100.0	3	75.0	-	-	-	1	25.0	1	25.0	1	100.0	-	-	-	-	-	-	Manufacture of paper and paper products	
18	10	100.0	10	100.0	-	-	-	-	-	-	-	-	-	-	-	-	-	-	-	Printing and reproduction of recorded media	
19	-	-	-	-	-	-	-	-	-	-	-	-	-	-	-	-	-	-	-	Manufacture of coke and refined petroleum products	
20	7	100.0	4	57.1	-	-	-	3	42.9	3	42.9	2	66.7	1	33.3	-	-	-	-	Manufacture of chemicals and chemical products	
21	-	-	-	-	-	-	-	-	-	-	-	-	-	-	-	-	-	-	-	Manufacture of pharmaceuticals, medicinal chemical and botanical products	
22	72	100.0	47	65.0	1	1.4	1	100.0	25	35.0	26	10	38.4	10	38.1	5	19.6	1	4.0	Manufacture of rubber and plastic products	
23	37	100.0	26	71.0	-	-	-	11	29.1	11	29.1	5	46.5	2	18.6	4	34.9	-	-	-	Manufacture of other non-metallic mineral products
24	9	100.0	8	88.9	-	-	-	1	11.1	1	11.1	1	100.0	-	-	-	-	-	-	Manufacture of basic metals	
25	39	100.0	36	93.0	-	-	-	3	7.1	3	7.1	3	100.0	-	-	-	-	-	-	Manufacture of fabricated metal products (except machinery and equipment)	
26	-	-	-	-	-	-	-	-	-	-	-	-	-	-	-	-	-	-	-	Manufacture of computers, electronic and optical products	
27	1	100.0	1	100.0	-	-	-	-	-	-	-	-	-	-	-	-	-	-	-	Manufacture of electrical equipment	
28	6	100.0	5	83.3	-	-	-	1	16.7	1	16.7	1	100.0	-	-	-	-	-	-	Manufacture of machinery and equipment, n.e.c	
29	5	100.0	5	100.0	-	-	-	-	-	-	-	-	-	-	-	-	-	-	-	Manufacture of motor vehicles, trailers and semi-trailers	
30	-	-	-	-	-	-	-	-	-	-	-	-	-	-	-	-	-	-	-	Manufacture of other transport equipment	
31	11	100.0	9	81.8	-	-	-	2	18.2	2	18.2	2	100.0	-	-	-	-	-	-	Manufacture of furniture	
32	8	100.0	7	87.5	-	-	-	1	12.5	1	12.5	1	-	1	100.0	-	-	-	-	Other manufacturing	
33	22	100.0	22	100.0	-	-	-	-	-	-	-	-	-	-	-	-	-	-	-	Repair and installation of machinery and equipment	

ตาราง 13 จำนวนและร้อยละของสถานประกอบการอุตสาหกรรมผลิตเข้าร่วมโครงการอุตสาหกรรมสีเขียว (Green Industry) จำแนกตามระดับอุตสาหกรรมสีเขียว และหมวดยอดอุตสาหกรรม (ต่อ)  
Table 13 Number and Percentage of Manufacturing Establishments Participating Green Industry by Levels Green Industry and Division of industry (cont.)

รหัส Code	หมวดยอดอุตสาหกรรม	จำนวนสถาน- ประกอบการ Number of establishments		ไม่ได้เข้าร่วม No		อยู่ระหว่างรอรับรอง Pending certification		ได้รับการรับรองแล้ว Yes		ระดับอุตสาหกรรมสีเขียวที่ได้รับการรับรอง Level of certified in green industry					Division of industry																						
		จำนวน Number	ร้อยละ %	รวม Total	จำนวน Number	ร้อยละ %	รวม Total	จำนวน Number	ร้อยละ %	ระดับที่ 1 ความมุ่งมั่นสีเขียว Level 1		ระดับที่ 2 ปฏิบัติการสีเขียว Level 2		ระดับที่ 3 ระบบสีเขียว Level 3		ระดับที่ 5 เครือข่ายสีเขียว Level 5																					
										จำนวน Number	ร้อยละ %	จำนวน Number	ร้อยละ %	จำนวน Number		ร้อยละ %	จำนวน Number	ร้อยละ %	จำนวน Number	ร้อยละ %	จำนวน Number	ร้อยละ %															
37	การจัดการน้ำเสีย	-	-	-	-	-	-	-	-	-	-	-	-	-	-	-	-	-	-	-	-	-	-	-	-	-	-	-									
38	การเก็บรวบรวมของเสีย การบำบัด และกำจัดของเสีย รวมถึงการนำของเสียกลับมาใช้ใหม่	2	100.0	2	100.0	-	-	-	-	-	-	-	-	-	-	-	-	-	-	-	-	-	-	-	-	-	-	-	-	-	-	-	-	-	-	-	
58	การจัดพิมพ์จำหน่ายหรือเผยแพร่	1	100.0	1	100.0	-	-	-	-	-	-	-	-	-	-	-	-	-	-	-	-	-	-	-	-	-	-	-	-	-	-	-	-	-	-	-	-

ที่มา : สำนักอุตสาหกรรม พ.ศ. 2560 จังหวัดสงขลา สำนักงานสถิติแห่งชาติ กระทรวงดิจิทัลเพื่อเศรษฐกิจและสังคม  
Source : The 2017 Industrial Census Songkhla Province, National Statistical Office, Ministry of Digital Economy and Society.

ตอนที่ 2 ข้อมูลการดำเนินงานของสถานประกอบการ  
PART 2 OPERATION INFORMATION OF ESTABLISHMENTS



ตอนที่ 2 ข้อมูลการดำเนินงานกิจการ จำแนกตาม  
ขนาดของสถานประกอบการ

PART 2 OPERATION INFORMATION OF ESTABLISHMENTS  
BY SIZE OF ESTABLISHMENTS

**สารบัญตารางสถิติ**  
**LIST OF STATISTICAL TABLES**

		หน้า
ตอนที่ 2	ข้อมูลการดำเนินกิจการ จำแนกตามขนาดของสถานประกอบการ	
Part 2	Operation Information of Establishments by Size of Establishment	
ตาราง 1	สถิติมูลฐานอุตสาหกรรมการผลิตในปี 2559 จำแนกตามขนาดของสถานประกอบการ	87
Table 1	Summary of Basic Statistics for Manufacturing Establishments in 2016 by Size of Establishment	87
ตาราง 2	มูลค่าผลผลิตของสถานประกอบการอุตสาหกรรมการผลิตในปี 2559 จำแนกตามขนาดของสถานประกอบการ	88
Table 2	Value of Gross Output of Manufacturing Establishments in 2016 by Size of Establishment	88
ตาราง 3	ค่าใช้จ่ายขั้นกลางของสถานประกอบการอุตสาหกรรมการผลิตในปี 2559 จำแนกตามขนาดของสถานประกอบการ	89
Table 3	Intermediate Consumption of Manufacturing Establishments in 2016 by Size of Establishment	89
ตาราง 4	คนทำงานในสถานประกอบการอุตสาหกรรมการผลิตในปี 2559 จำแนกตามสถานภาพการทำงาน เพศ และขนาดของสถานประกอบการ	90
Table 4	Persons Engaged in Manufacturing Establishments in 2016 by Work Status, Sex and Size of Establishment	90
ตาราง 5	จำนวนสถานประกอบการอุตสาหกรรมการผลิต จำแนกตามจำนวนวันทำงานต่อสัปดาห์ จำนวนชั่วโมงทำงานเฉลี่ยต่อวันของลูกจ้าง และขนาดของสถานประกอบการ	91
Table 5	Number of Manufacturing Establishments by Working Days Per Week, Working Hours Per Day of Employees and Size of Establishment	91
ตาราง 6	ค่าตอบแทนแรงงานในปี 2559 จำแนกตามขนาดของสถานประกอบการ	92
Table 6	Remuneration in 2016 by Size of Establishment	92
ตาราง 7	มูลค่าวัสดุดิบและวัสดุประกอบฯ และสินค้าคงเหลือต้นปีและปลายปี 2559 จำแนกตามขนาดของสถานประกอบการ	93
Table 7	Value of Stocks at the Beginning and the End of 2016 by Size of Establishment	93
ตาราง 8	ส่วนเปลี่ยนแปลงของมูลค่าวัสดุดิบและวัสดุประกอบฯ และสินค้าคงเหลือในปี 2559 จำแนกตามขนาดของสถานประกอบการ	94
Table 8	Change in Value of Stocks in 2016 by Size of Establishment	94

ตาราง 9	ค่าใช้จ่ายทั้งสิ้นของสถานประกอบการอุตสาหกรรมการผลิตในปี 2559 จำแนกตามขนาดของสถานประกอบการ	95
Table 9	Total Expenses of Manufacturing Establishments in 2016 by Size of Establishment	95
ตาราง 10	รายรับทั้งสิ้นของสถานประกอบการอุตสาหกรรมการผลิตในปี 2559 จำแนกตามขนาดของสถานประกอบการ	96
Table 10	Total Receipts of Manufacturing Establishments in 2016 by Size of Establishment	96
ตาราง 11	มูลค่าตามบัญชีของสินทรัพย์ถาวรในปี 2559 จำแนกตามขนาดของสถานประกอบการ	97
Table 11	Book Value of Fixed Assets in 2016 by Size of Establishment	97
ตาราง 12	มูลค่าสินทรัพย์ถาวรที่เปลี่ยนแปลงระหว่าง มกราคม - ธันวาคม 2559 จำแนกตามขนาดของสถานประกอบการ	98
Table 12	Value of Fixed Assets Changed in January - December 2016 by Size of Establishment	98

ตาราง 1 สถิติพื้นฐานอุตสาหกรรมการผลิตในปี 2559 จำแนกตามขนาดของสถานประกอบการ

Table 1 Summary of Basic Statistics for Manufacturing Establishments in 2016 by Size of Establishment

ขนาดของสถานประกอบการ	(พันบาท In Thousand Baht)									
	จำนวน สถานประกอบการ Number of establishments	จำนวน คนทำงาน Number of persons engaged	จำนวน ลูกจ้าง Number	จำนวน ค่าตอบแทน แรงงาน Remuneration	มูลค่าผลผลิต Value of gross output	ค่าใช้จ่าย ขั้นกลาง Intermediate consumption	มูลค่าเพิ่ม Value added	มูลค่าเพิ่ม	มูลค่าเพิ่ม	มูลค่าเพิ่ม
รวม	4,141	75,906	70,805	9,836,517.4	215,596,232.3	173,855,734.9	41,740,497.4	41,740,497.4	41,740,497.4	Total
1-15 คน	3,819	11,570	6,530	675,131.7	9,566,740.1	7,711,426.0	1,855,314.1	1,855,314.1	1,855,314.1	11-15 persons
16-25 คน	96	1,945	1,906	213,181.4	2,875,870.4	2,017,156.4	858,714.0	858,714.0	858,714.0	16-25 persons
26-30 คน	22	639	633	66,445.6	1,275,755.5	963,852.9	311,902.6	311,902.6	311,902.6	26-30 persons
31-50 คน	53	2,086	2,078	284,563.4	5,235,311.7	4,264,641.3	970,670.4	970,670.4	970,670.4	31-50 persons
51-200 คน	90	9,749	9,741	1,318,516.1	39,872,737.8	31,714,509.0	8,158,228.8	8,158,228.8	8,158,228.8	51-200 persons
มากกว่า 200 คน	61	49,917	49,917	7,278,679.3	156,769,816.8	127,184,149.3	29,585,667.5	29,585,667.5	29,585,667.5	More than 200 persons

ที่มา : สำนักระเบิดอุตสาหกรรม พ.ศ. 2560 จังหวัดสงขลา สำนักงานสถิติแห่งชาติ กระทรวงดิจิทัลเพื่อเศรษฐกิจและสังคม

Source : The 2017 Industrial Census ,Songkhla Province, National Statistical Office, Ministry of Digital Economy and Society.

ตาราง 2 มูลค่าผลผลิตของสถานประกอบการอุตสาหกรรมการผลิตในปี 2559 จำแนกตามขนาดของสถานประกอบการ

Table 2 Value of Gross Output of Manufacturing Establishments In 2016 by Size of Establishment

		(พันบาท In Thousand Baht)							
จำนวน สถาน- ประกอบการ	รวม Total	มูลค่าขายผลผลิต Sales of goods produced	รายรับจาก การขายสินค้า ที่ซื้อมาจากหน่วย ในสภาพเดิม Sales of goods purchased for resale	รายรับจากการ รับจ้างเหมาทำการ ผลิตสินค้า Receipts for contract and commission work	รายรับจากการ ให้บริการ บำรุงรักษา ซ่อมแซมและติดตั้ง ให้แก่อาคาร ประกอบารอื่น Receipts for repair and installation work etc.	รายรับจากการ ให้เช่าอาคาร ฯลฯ และรายรับอื่น ๆ Receipts for rent on building etc. and other receipts	ส่วนเปลี่ยนแปลง มูลค่าสินค้าคงเหลือ Change in value of stocks of goods	ขนาดของสถานประกอบการ Number of establishments	Size of establishment
รวม	4,141	215,596,232.3	210,327,056.9	4,100,617.1	347,733.4	56,884.3	1,217,568.3	(453,627.8)	Total
1-15 คน	3,819	9,566,740.1	9,265,921.3	202,676.4	207,041.7	5,530.3	36,652.6	(151,082.2)	1-15 persons
16-25 คน	96	2,875,870.4	2,820,477.8	41,982.0	7,246.6	37,362.6	4,333.1	(35,531.7)	16-25 persons
26-30 คน	22	1,275,755.5	1,194,975.4	60,798.8	1,000.0	8,853.5	1,894.2	8,233.7	26-30 persons
31-50 คน	53	5,235,311.7	5,190,523.3	60,355.4	120.0	60.0	12,047.0	(27,794.1)	31-50 persons
51-200 คน	90	39,872,737.8	38,649,287.6	920,636.1	-	5,077.9	470,653.3	(172,917.1)	51-200 persons
มากกว่า 200 คน	61	156,769,816.8	153,205,871.5	2,814,168.4	132,325.0	-	691,988.2	(74,536.3)	More than 200 persons

ที่มา : สำนักอุตสาหกรรม พ.ศ. 2560 จังหวัดสงขลา สำนักงานสถิติแห่งชาติ กระทรวงดิจิทัลเพื่อเศรษฐกิจและสังคม

Source : The 2017 Industrial Census ,Songkhla Province, National Statistical Office, Ministry of Digital Economy and Society.

ตาราง 3 ค่าใช้จ่ายขั้นกลางของสถานประกอบการอุตสาหกรรมการผลิตในปี 2559 จำแนกตามขนาดของสถานประกอบการ  
Table 3 Intermediate Consumption of Manufacturing Establishments in 2016 by Size of Establishment

		(พันบาท In Thousand Baht)											
ขนาดของสถานประกอบการ	จำนวนสถานประกอบการ	รวม Total	ค่าซื้อวัตถุดิบและวัสดุประกอบที่ใช้ในการผลิต	ค่าเชื้อเพลิงที่ใช้ในการผลิต	ค่าไฟฟ้าที่ใช้ในการผลิต	ค่าติดตั้งซ่อมแซมและบำรุงรักษาสินค้าที่จำหน่ายให้ลูกค้า	ค่าติดตั้งซ่อมแซมและบำรุงรักษาเครื่องจักร	ค่าซื้อสินค้าในสภาพเดิม	ค่าจ้างพนักงานให้ดำเนินการ	ค่าจ้างเหมาจ่ายให้สถานประกอบการอื่นผลิตสินค้าให้	ค่าใช้จ่ายอื่น ๆ	ส่วนเปลี่ยนแปลงมูลค่าวัตถุดิบและวัสดุประกอบฯ คงเหลือ	
													Change in value of stocks of materials and components
รวม	4,141	173,855,734.9	131,618,635.7	2,795,772.9	4,259,455.0	40,799.8	1,993,111.3	3,127,363.4	353,528.9	-	28,067,500.3	(1,599,567.7)	Total
1-15 คน	3,819	7,711,426.0	5,257,882.8	54,836.7	126,672.0	6,072.7	64,142.6	176,577.2	32,084.3	-	1,352,890.5	(640,267.1)	1-15 persons
16-25 คน	96	2,017,156.4	1,592,906.1	42,260.2	66,999.5	8,762.5	19,732.9	34,271.8	4,453.7	-	208,802.6	(38,947.1)	16-25 persons
26-30 คน	22	963,852.9	752,482.1	7,070.6	62,543.0	3,145.1	9,012.4	45,046.3	3,778.5	-	95,671.2	14,896.2	26-30 persons
31-50 คน	53	4,264,641.3	3,535,475.9	43,686.4	80,546.9	4,118.9	35,046.9	58,367.6	-	-	429,031.2	(78,367.5)	31-50 persons
51-200 คน	90	31,714,509.0	25,445,722.3	332,016.4	617,171.4	14,598.2	289,199.4	202,694.3	28,577.2	-	4,240,406.1	(544,123.7)	51-200 persons
มากกว่า 200 คน	61	127,184,149.3	95,034,166.4	2,315,902.6	3,305,522.2	4,102.4	1,575,957.1	2,610,406.3	284,635.2	-	21,740,698.7	(312,758.4)	More than 200 persons

ที่มา : สำนักอุตสาหกรรม พ.ศ. 2560 จังหวัดสงขลา สำนักงานสถิติแห่งชาติ กระทรวงดิจิทัลเพื่อเศรษฐกิจและสังคม  
Source : The 2017 Industrial Census ,Songkhla Province, National Statistical Office, Ministry of Digital Economy and Society.

ตาราง 4 คนทำงานในสถานประกอบการอุตสาหกรรมการผลิตในปี 2559 จำแนกตามสถานภาพการทำงาน เพศ และขนาดของสถานประกอบการ

Table 4 Persons Engaged in Manufacturing Establishments In 2016 by Work Status, Sex and Size of Establishment

ขนาดของสถานประกอบการ ประเภท	จำนวน สถาน- ประกอบการ	ลูกจ้างในกรรมสิทธิ์การผลิต Operatives						ลูกจ้างอื่น ๆ												
		รวม			คนทำงานโดยไม่ได้รับค่าจ้าง/			รวม			ลูกจ้างอื่น ๆ									
		ชาย		หญิง	รวม		ชาย	หญิง	รวม		ชาย		หญิง							
		Male	Female	Total	Male	Female	Total	Male	Female	Total	Male	Female	Total							
รวม	4,141	75,906	36,130	39,776	5,101	2,742	2,359	63,364	29,474	33,890	30,452	16,430	14,022	32,912	13,044	19,868	7,441	3,913	3,528	Total
1-15 คน	3,819	11,570	7,112	4,457	5,040	2,709	2,331	6,179	4,245	1,934	5,713	3,933	1,780	466	312	154	350	158	192	1-15 persons
16-25 คน	96	1,945	1,166	779	39	22	17	1,628	1,042	587	1,269	780	489	360	262	98	278	103	175	16-25 persons
26-30 คน	22	639	364	275	6	2	4	602	355	247	471	267	204	131	88	43	31	7	24	26-30 persons
31-50 คน	53	2,086	1,230	856	8	4	4	1,758	1,089	669	1,344	865	479	414	224	190	320	137	183	31-50 persons
51-200 คน	90	9,749	5,922	3,826	8	5	3	8,521	5,400	3,121	6,231	3,885	2,346	2,290	1,515	775	1,220	517	703	51-200 persons
มากกว่า 200 คน	61	49,917	20,335	29,583	-	-	-	44,675	17,343	27,332	15,424	6,700	8,724	29,251	10,644	18,608	5,243	2,992	2,251	More than 200 persons

ที่มา : สำมะโนอุตสาหกรรม พ.ศ. 2560 จังหวัดสงขลา สำนักงานสถิติแห่งชาติ กระทรวงดิจิทัลเพื่อเศรษฐกิจและสังคม

Source : The 2017 Industrial Census ,Songkhla Province, National Statistical Office, Ministry of Digital Economy and Society.

ตาราง 5 จำนวนสถานประกอบการอุตสาหกรรมผลิต จำนวนตามจำนวนวันทำงานต่อสัปดาห์ จำนวนชั่วโมงทำงานเฉลี่ยต่อวันของลูกจ้าง และขนาดของสถานประกอบการ

Table 5 Number of Manufacturing Establishments by Working Days Per Week, Working Hours Per Day of Employees and Size of Establishment

ขนาดของสถานประกอบการ	จำนวน			คนทำงานโดยไม่ได้รับค่าจ้าง/เงินเดือน Unpaid workers			ลูกจ้างในกรรมวิธีการผลิต Operatives			ลูกจ้างอื่น ๆ Other employees			Size of establishment							
	สถาน ประกอบการ	จำนวนวันทำงานต่อสัปดาห์		จำนวนชั่วโมงทำงานเฉลี่ยต่อวัน	จำนวนวันทำงานต่อสัปดาห์		จำนวนชั่วโมงทำงานเฉลี่ยต่อวัน	จำนวนวันทำงานต่อสัปดาห์		จำนวนชั่วโมงทำงานเฉลี่ยต่อวัน	จำนวนวันทำงานต่อสัปดาห์									
		Number of establishments	≤ 5		6	7		< 8	8 - 10		11 - 12	Number of working days per week		≤ 5	6	7	< 8	8 - 10	11 - 12	Number of working days per week
<b>รวม</b>	<b>4,141</b>	<b>949</b>	<b>1,736</b>	<b>928</b>	<b>1,247</b>	<b>2,255</b>	<b>111</b>	<b>356</b>	<b>1,630</b>	<b>247</b>	<b>387</b>	<b>304</b>	<b>22</b>	<b>304</b>	<b>32</b>	<b>34</b>	<b>321</b>	<b>3</b>	<b>Total</b>	
1-15 คน	3,819	935	1,706	922	1,229	2,223	110	328	1,353	230	367	116	7	116	25	28	119	1	1-15 persons	
16-25 คน	96	9	20	3	10	22	-	17	70	10	14	51	7	51	4	5	57	-	16-25 persons	
26-30 คน	22	3	3	-	2	3	1	3	19	-	2	7	1	7	-	1	7	-	26-30 persons	
31-50 คน	53	1	3	2	2	4	-	2	48	3	1	33	-	33	-	-	33	-	31-50 persons	
51-200 คน	90	2	4	1	4	3	-	5	81	4	2	59	5	59	2	-	64	2	51-200 persons	
มากกว่า 200 คน	61	-	-	-	-	-	-	1	60	-	1	38	2	38	1	-	41	-	More than 200 persons	

ที่มา : สำนักงานอุตสาหกรรม พ.ศ. 2560 จังหวัดสงขลา สำนักงานสถิติแห่งชาติ กระทรวงดิจิทัลเพื่อเศรษฐกิจและสังคม

Source : The 2017 Industrial Census, Songkhla Province, National Statistical Office, Ministry of Digital Economy and Society.



ตาราง 6 ค่าตอบแทนแรงงานในปี 2559 จำนวนตามขนาดของสถานประกอบการ

Table 6 Remuneration In 2016 by Size of Establishment

ขนาดของสถานประกอบการ ประเภท Number of establishments	จำนวน สถาน- ประกอบ การ Number of employees	จำนวนลูกจ้าง Total	ลูกจ้างในกรรมวิธีการผลิต Operatives										ลูกจ้างอื่น ๆ Other employees					Size of establishment			
			รวม Total	ค่าจ้าง เงินเดือน Wages, salaries	ค่าจ้าง เวลา Over-time bonus etc.	สวัสดิการและผลประโยชน์ตอบแทน Fringe benefits			รวม Total	ค่าจ้าง เงินเดือน Wages, salaries	ค่าจ้าง เวลา Over-time bonus etc.	สวัสดิการและผลประโยชน์ตอบแทน Fringe benefits			รวม Total	ค่าจ้าง เงินเดือน Wages, salaries	ค่าจ้าง เวลา Over-time bonus etc.		สวัสดิการและผลประโยชน์ตอบแทน Fringe benefits		
						ค่าจ้าง เวลา Over-time	ค่ารักษาพยาบาล Medical care	อื่น ๆ Others				ค่าจ้าง เวลา Over-time	ค่ารักษาพยาบาล Medical care	อื่น ๆ Others					ค่าจ้าง เวลา Over-time	ค่ารักษาพยาบาล Medical care	อื่น ๆ Others
<b>รวม</b>	<b>4,141</b>	<b>70,805</b>	<b>9,836,517.4</b>	<b>8,541,937.3</b>	<b>7,135,155.3</b>	<b>886,761.3</b>	<b>9,980.7</b>	<b>152,240.0</b>	<b>357,800.0</b>	<b>1,294,580.1</b>	<b>1,126,746.0</b>	<b>93,633.8</b>	<b>6,115.4</b>	<b>9,662.8</b>	<b>58,422.2</b>	<b>Total</b>					
1-15 คน	3,819	6,530	675,131.7	629,317.9	594,523.8	10,547.7	256.9	12,497.1	11,492.5	45,813.8	41,445.3	2,303.4	30.0	289.1	1,746.0	1-15 persons					
16-25 คน	96	1,906	213,181.4	159,593.9	141,035.9	10,691.0	85.4	1,753.2	6,028.4	53,587.5	48,805.0	2,022.3	35.7	142.6	2,582.0	16-25 persons					
26-30 คน	22	633	66,445.6	62,904.1	54,917.1	5,218.3	5.9	254.8	2,507.9	3,541.5	3,356.1	20.0	-	165.4	26-30 persons						
31-50 คน	53	2,078	284,563.4	232,263.6	198,224.6	20,640.1	117.0	4,410.9	8,871.0	52,299.8	47,615.2	2,312.9	88.5	206.1	2,077.1	31-50 persons					
51-200 คน	90	9,741	1,318,516.1	1,071,282.5	915,330.5	101,174.4	2,444.7	9,749.5	42,583.4	247,233.6	199,050.2	28,983.1	4,413.9	3,281.8	11,504.6	51-200 persons					
มากกว่า 200 คน	61	49,917	7,278,679.3	6,386,575.3	5,231,123.4	738,489.8	7,070.8	123,574.5	286,316.8	892,104.0	786,474.1	57,992.1	1,547.3	5,743.3	40,347.2	More than 200 persons					

ที่มา : สำนักงานอุตสาหกรรม พ.ศ. 2560 จังหวัดสงขลา สำนักงานสถิติแห่งชาติ กระทรวงดิจิทัลเพื่อเศรษฐกิจและสังคม

Source : The 2017 Industrial Census , Songkhla Province, National Statistical Office, Ministry of Digital Economy and Society.

ตาราง 7 มูลค่าวัตถุดิบและวัสดุสิ้นเปลืองต้นปีและปลายปี 2559 จำนวนตามขนาดของสถานประกอบการ  
Table 7 Value of Stocks At The Beginning and The End of 2016 by Size of Establishment

ขนาดของสถานประกอบการ Number of establishments	จำนวน สถาน- ประกอบกร Number of establishments	มูลค่า ณ ต้นปี 2559 At the beginning of 2016				มูลค่า ณ ปลายปี 2559 At the end of 2016				สินค้าที่เข้ามา จำนวน สถานที่ Goods purchased for resale	สินค้า สำเร็จรูป Finished goods	สินค้า ระหว่าง ผลิต Work in progress	สินค้า สำเร็จรูป Finished goods	สินค้าที่เข้ามา จำนวน สถานที่ Goods purchased for resale	Size of establishment
		รวม Total	วัตถุดิบ และ วัสดุประกอบ Materials and components	สินค้า ระหว่าง ผลิต Work in progress	สินค้า สำเร็จรูป Finished goods	รวม Total	วัตถุดิบ และ วัสดุประกอบ Materials and components	สินค้า ระหว่าง ผลิต Work in progress	สินค้า สำเร็จรูป Finished goods						
รวม	4,141	40,346,268.5	20,101,608.2	4,023,376.0	16,036,356.0	184,928.2	38,293,073.0	18,502,040.6	3,569,371.0	16,056,613.4	165,048.1	165,048.1	43,543.2	1-15 persons	
1-15 คน	3,819	1,756,368.2	955,868.4	90,240.6	671,002.9	39,256.4	965,018.9	315,601.3	68,348.8	537,525.6	43,543.2	537,525.6	43,543.2	1-15 persons	
16-25 คน	96	508,713.8	233,428.8	67,944.5	192,922.6	14,417.9	434,235.0	194,481.7	53,258.4	173,362.0	13,133.0	173,362.0	13,133.0	16-25 persons	
26-30 คน	22	148,955.7	100,193.5	14,792.4	23,489.8	10,479.9	172,085.5	115,089.7	22,808.6	27,166.7	7,020.5	27,166.7	7,020.5	26-30 persons	
31-50 คน	53	644,598.6	328,423.2	93,569.2	220,946.3	1,660.0	538,437.0	250,055.7	82,544.3	204,357.7	1,479.3	204,357.7	1,479.3	31-50 persons	
51-200 คน	90	4,803,235.8	2,373,448.2	490,546.4	1,868,287.1	70,954.1	4,086,195.0	1,829,324.5	551,401.5	1,650,096.3	55,372.8	1,650,096.3	55,372.8	51-200 persons	
มากกว่า 200 คน	61	32,484,396.4	16,110,246.2	3,266,282.9	13,059,707.4	48,160.0	32,097,101.6	15,797,487.8	2,791,009.4	13,464,105.1	44,499.3	13,464,105.1	44,499.3	More than 200 persons	

ที่มา : สำนักงานอุตสาหกรรม พ.ศ. 2560 จังหวัดสงขลา สำนักงานสถิติแห่งชาติ กระทรวงดิจิทัลเพื่อเศรษฐกิจและสังคม

Source : The 2017 Industrial Census , Songkhla Province, National Statistical Office, Ministry of Digital Economy and Society.

ตาราง 8 ส่วนเปลี่ยนแปลงของมูลค่าวัตถุดิบและวัสดุประกอบฯ และสินค้าคงเหลือในปี 2559 จำแนกตามขนาดของสถานประกอบการ

Table 8 Change in Value of Stocks In 2016 by Size of Establishment

ขนาดของสถานประกอบการ	จำนวน สถาน- ประกอบกร Number of establishments	ส่วนเปลี่ยนแปลงของมูลค่าวัตถุดิบและวัสดุประกอบฯ และสินค้าคงเหลือ					สินค้าที่ซื้อ มา Size of establishment
		รวม Total	วัตถุดิบและ วัสดุประกอบฯ Materials and components	สินค้าระหว่าง ผลิต Work in progress	สินค้า สำเร็จรูป Finished goods	สินค้าที่ซื้อ มา Goods purchased for resale	
รวม	4,141	-2,053,195.5	-1,599,567.7	-454,005.0	20,257.3	-19,880.2	Total
1-15 คน	3,819	-791,349.3	-640,267.1	-21,891.8	-133,477.2	4,286.9	1-15 persons
16-25 คน	96	-74,478.8	-38,947.1	-14,686.1	-19,560.7	-1,285.0	16-25 persons
26-30 คน	22	23,129.8	14,896.2	8,016.2	3,676.9	-3,459.5	26-30 persons
31-50 คน	53	-106,161.6	-78,367.5	-11,024.9	-16,588.5	-180.7	31-50 persons
51-200 คน	90	-717,040.9	-544,123.7	60,855.1	-218,190.9	-15,581.4	51-200 persons
มากกว่า 200 คน	61	-387,294.7	-312,758.4	-475,273.5	404,397.8	-3,660.6	More than 200 persons

ที่มา : สำนักข้อมูลสถิติ พ.ศ. 2560 จังหวัดสงขลา สำนักงานสถิติแห่งชาติ กระทรวงดิจิทัลเพื่อเศรษฐกิจและสังคม

Source : The 2017 Industrial Census , Songkhla Province, National Statistical Office, Ministry of Digital Economy and Society.

(พันบาท In Thousand Baht)

ตาราง 9 ค่าใช้จ่ายทั้งสิ้นของสถานประกอบการอุตสาหกรรมผลิตในปี 2559 จำแนกตามขนาดของสถานประกอบการ  
Table 9 Total Expenses of Manufacturing Establishments in 2016 by Size of Establishment

ขนาดของสถานประกอบการ Number of establishments	จำนวนสถานประกอบการ Number of establishments	รวม Total	ค่าซื้อวัตถุดิบและวัสดุประกอบ ที่ใช้ในการผลิต Purchase of materials and components	ค่าเชื้อเพลิง Cost of fuels	ค่าไฟฟ้า ที่ใช้จ่ายในการผลิต Electricity used in production	ค่าติดตั้งซ่อมแซมและบำรุงรักษาสินค้า ที่จำหน่ายให้ลูกค้า Cost of repair and maintenance sales of goods of	เครื่องจักร Cost of repair and maintenance of machinery and equipment	ค่าซื้อสินค้า ที่ซื้อจากร้านค้า ในสภาพเดิม Purchase of goods for resale	ค่าจ้างหนายให้ สถานประกอบการ อื่นผลิตสินค้าให้ Cost of contract and commission work	ค่าใช้จ่าย ในการขาย Cost of sale	ค่าใช้จ่าย ในการบริหาร และดำเนินงาน Administrative expense	ค่าใช้จ่ายอื่น ๆ Other expenses	รวม Total	ขนาดของสถานประกอบการ Size of establishment
1-15 คน	3,819	174,246,485.8	131,618,635.7	2,795,772.9	4,259,455.0	40,799.8	1,993,111.3	3,127,363.4	353,528.9	5,210,382.2	16,322,376.1	8,525,060.6	8,525,060.6	1-15 persons
16-25 คน	96	2,021,735.8	1,592,906.1	42,260.2	66,999.5	8,762.5	19,752.9	34,271.8	4,453.7	35,478.5	168,071.2	48,779.4	48,779.4	16-25 persons
26-30 คน	22	986,377.4	752,482.1	7,070.6	62,543.0	3,145.1	9,012.4	45,046.3	3,778.5	5,904.4	73,205.4	24,189.7	24,189.7	26-30 persons
31-50 คน	53	4,226,921.3	3,535,475.9	43,686.4	80,546.9	4,118.9	35,046.9	58,367.6	-	104,507.6	235,555.0	129,616.2	129,616.2	31-50 persons
51-200 คน	90	31,615,198.0	25,445,722.3	332,016.4	617,171.4	14,598.2	289,199.4	202,694.3	28,577.2	1,063,677.2	2,430,974.5	1,190,567.2	1,190,567.2	51-200 persons
มากกว่า 200 คน	61	128,206,750.9	95,034,166.4	2,315,902.6	3,305,522.2	4,102.4	1,575,957.1	2,610,406.3	284,635.2	3,854,778.6	12,143,399.0	7,077,881.1	7,077,881.1	More than 200 persons

ที่มา : สำมะโนอุตสาหกรรม พ.ศ. 2560 จังหวัดสงขลา สำนักงานสถิติแห่งชาติ กระทรวงดิจิทัลเพื่อเศรษฐกิจและสังคม

Source : The 2017 Industrial Census, Songkhla Province, National Statistical Office, Ministry of Digital Economy and Society.

ตาราง 10 รายรับทั้งสิ้นของสถานประกอบการผลิตในปี 2559 จำแนกตามขนาดของสถานประกอบการ

Table 10 Total Receipts of Manufacturing Establishments In 2016 by Size of Establishment

ขนาดของสถานประกอบการ Number of establishments	จำนวน สถานประกอบการ Number of establishments	รวม Total	(พันบาท In Thousand Baht)											Total	Size of establishment
			มูลค่าขายผลิต Sales of goods produced	รายรับจาก การขายสินค้า Receipts for goods sold	รายรับจากการ รับจ้างเมทักการ ผลิตสินค้า Receipts for contract and commission work	รายรับจากการ บริการบำรุงรักษา ซ่อมแซม Receipts for repair and installation work	รายรับจากการให้ เช่าที่ดิน Receipts for rent on land	รายรับจากการให้เช่า อาคาร Receipts for rent on building, vehicle, machinery and equipment	เงินปันผล Dividend	ดอกเบี้ย Interest	กำไรจากการ เปลี่ยนแปลง อัตราแลกเปลี่ยน Gain from currency exchange	รายรับอื่น ๆ Other receipts			
1-15 คน	3,819	9,909,964.3	9,265,921.3	202,676.4	207,041.7	5,530.3	3,572.3	15.0	2,208.9	9,918.2	33,080.3	1-15 persons			
16-25 คน	96	2,916,372.1	2,820,477.8	41,982.0	7,246.6	37,362.6	360.0	439.3	4,530.7	-	3,973.1	16-25 persons			
26-30 คน	22	2,424,035.2	1,194,975.4	60,798.8	1,000.0	8,853.5	1,156.0	-	290.4	223.0	1,894.2	26-30 persons			
31-50 คน	53	5,771,244.8	5,190,523.3	60,355.4	120.0	60.0	1,481.5	-	3,472.6	24,666.5	10,565.5	31-50 persons			
51-200 คน	90	43,042,390.3	38,649,287.6	920,636.1	-	5,077.9	18,369.0	5,979.5	30,323.9	44,032.1	452,284.3	51-200 persons			
มากกว่า 200 คน	61	160,175,905.4	153,205,871.5	2,814,168.4	132,325.0	-	41,060.0	1,176,153.5	144,747.0	409,446.8	650,928.2	More than 200 persons			
<b>รวม</b>	<b>4,141</b>	<b>217,912,640.7</b>	<b>210,327,056.9</b>	<b>4,100,617.1</b>	<b>347,733.4</b>	<b>56,884.3</b>	<b>64,842.8</b>	<b>1,182,587.2</b>	<b>185,573.4</b>	<b>488,286.5</b>	<b>1,152,725.5</b>	<b>Total</b>			

ที่มา : สำมะโนอุตสาหกรรม พ.ศ. 2560 จังหวัดสงขลา สำนักงานสถิติแห่งชาติ กระทรวงดิจิทัลเพื่อเศรษฐกิจและสังคม

Source : The 2017 Industrial Census ,Songkhla Province, National Statistical Office, Ministry of Digital Economy and Society.

ตาราง 11 มูลค่าตามบัญชีของสินทรัพย์ถาวรในปี 2559 จำแนกตามขนาดของสถานประกอบการ

Table 11 Book Value of Fixed Assets in 2016 by Size of Establishment

จำนวน สถาน- ประกอบการ Number of establish- ments	มูลค่าสินทรัพย์ต้นงวด Value of assets 1 Jan. 2016										มูลค่าสินทรัพย์ปลายงวด value of assets 31 Dec. 2016											
	รวม					รวม					รวม					รวม						
	ที่ดิน Land	อาคารและ สิ่งก่อสร้าง Building and construction	เครื่องจักร Machinery	ยานพาหนะ Vehicles	เครื่องใช้ สำนักงาน Office appliances	เครื่องมือ อื่นๆ Other tools	สินทรัพย์ ถาวรอื่น ๆ Other fixed assets	ที่ดิน Land	อาคารและ สิ่งก่อสร้าง Building and construction	เครื่องจักร Machinery	ยานพาหนะ Vehicles	เครื่องใช้ สำนักงาน Office appliances	เครื่องมือ อื่นๆ Other tools	สินทรัพย์ ถาวรอื่น ๆ Other fixed assets	ที่ดิน Land	อาคารและ สิ่งก่อสร้าง Building and construction	เครื่องจักร Machinery	ยานพาหนะ Vehicles	เครื่องใช้ สำนักงาน Office appliances	เครื่องมือ อื่นๆ Other tools	สินทรัพย์ ถาวรอื่น ๆ Other fixed assets	
<b>รวม</b>	<b>4,141</b>	<b>219,256,821.7</b>	<b>14,781,226.7</b>	<b>77,069,751.4</b>	<b>24,346,623.0</b>	<b>3,105,893.7</b>	<b>1,576,851.3</b>	<b>4,117,933.3</b>	<b>94,268,585.5</b>	<b>3,680.3</b>	<b>25,132.3</b>	<b>272,282.4</b>	<b>3,009,488.7</b>	<b>1,643,213.1</b>	<b>238,622,028.3</b>	<b>17,782,858.2</b>	<b>24,047,533.8</b>	<b>86,520,104.1</b>	<b>100,985,618.3</b>	<b>4,254,740.9</b>	<b>3,337,062.7</b>	<b>1,694,110.3</b>
1-15 คน	3819	9,479,314.4	2,659,884.4	3,105,893.7	1,821,574.3	3,680.3	272,282.4	3,009,488.7	1,821,574.3	3,680.3	272,282.4	3,009,488.7	6,020.9	9,378,134.8	2,780,791.3	3,205,460.1	1,498,771.5	1,600,428.2	32,941.5	254,403.8	5,338.4	
16-25 คน	96	2,180,948.7	468,660.7	499,839.9	288,951.2	25,132.3	88,900.2	25,132.3	288,951.2	25,132.3	88,900.2	88,900.2	246,115.2	1,963,142.5	461,515.1	470,830.7	487,642.5	246,086.6	23,942.4	76,009.0	197,116.1	
26-30 คน	22	472,428.7	60,543.1	150,671.9	61,798.6	26,423.5	3,674.2	26,423.5	61,798.6	26,423.5	3,674.2	3,674.2	5,799.9	428,891.0	60,767.8	140,805.3	141,097.4	53,845.0	241,564.4	3,334.0	4,887.1	
31-50 คน	53	3,403,083.8	991,881.5	1,085,689.5	367,442.9	66,111.7	176,085.2	66,111.7	367,442.9	66,111.7	176,085.2	176,085.2	43,057.6	3,470,523.2	996,639.2	1,155,963.1	654,949.7	349,662.5	65,396.0	203,194.2	44,718.4	
51-200 คน	90	8,748,932.6	2,295,895.6	2,269,276.6	2,698,286.1	86,990.6	308,598.9	86,990.6	2,698,286.1	86,990.6	308,598.9	308,598.9	275,581.2	9,037,831.0	2,434,981.7	2,367,113.5	2,849,679.9	718,417.5	89,524.8	309,497.1	268,616.5	
มากกว่า 200 คน	61	194,932,113.6	8,304,361.4	17,235,251.4	71,394,932.0	3,876,467.9	2,159,947.9	3,876,467.9	71,394,932.0	3,876,467.9	2,159,947.9	2,159,947.9	1,066,638.2	214,343,505.9	11,048,163.1	16,707,360.9	80,887,963.0	98,017,180.4	4,018,780.0	2,490,624.6	1,173,433.8	

ที่มา : สำนักงานอุตสาหกรรม พ.ศ. 2560 จังหวัดสงขลา สำนักงานสถิติแห่งชาติ กระทรวงดิจิทัลเพื่อเศรษฐกิจและสังคม

Source : The 2017 Industrial Census ,Songkhla Province, National Statistical Office, Ministry of Digital Economy and Society.

ตาราง 12 มูลค่าสินทรัพย์ถาวรที่เปลี่ยนแปลงระหว่าง มกราคม - ธันวาคม 2559 จำแนกตามขนาดของสถานประกอบการ

Table 12 Value of Fixed Assets Changed In January - December 2016 by Size of Establishment

ขนาดของสถานประกอบการ Number of establishments	จำนวน สถาน- ประกอบการ Number of establishments	รวม Total	มูลค่าสินทรัพย์ถาวรที่เปลี่ยนแปลง Change in value of fixed assets		มูลค่าสินทรัพย์ ถาวรที่ขาย Value of disposal of fixed assets	โอน กรรมสิทธิ์ Ownership transfer fee	Size of establishment
			มูลค่าสินทรัพย์ ถาวรที่ซื้อหรือ ผลิตขึ้นเอง Value of new or cost producing of fixed assets	ค่าโอน กรรมสิทธิ์			
รวม	4,141	20,583,903.6	18,661,522.2	1,828,935.4	93,446.1	Total	
1-15 คน	3,819	474,220.2	293,284.3	180,923.9	12.0	1-15 persons	
16-25 คน	96	36,899.6	30,010.0	6,889.7	-	16-25 persons	
26-30 คน	22	4,555.3	4,445.3	110.0	-	26-30 persons	
31-50 คน	53	265,837.2	242,302.3	23,534.9	-	31-50 persons	
51-200 คน	90	885,850.5	768,237.9	117,612.5	-	51-200 persons	
มากกว่า 200 คน	61	18,916,540.8	17,323,242.3	1,499,864.4	93,434.1	More than 200 persons	

ที่มา : สำนักอุตสาหกรรม พ.ศ. 2560 จังหวัดสงขลา สำนักงานสถิติแห่งชาติ กระทรวงดิจิทัลเพื่อเศรษฐกิจและสังคม

Source : The 2017 Industrial Census ,Songkhla Province, National Statistical Office, Ministry of Digital Economy and Society.

ตอนที่ 2 ข้อมูลการดำเนินงาน จำแนกตาม  
หมวดย่อยอุตสาหกรรม

PART 2 OPERATION INFORMATION OF ESTABLISHMENTS  
BY DIVISION OF INDUSTRY



**สารบัญตารางสถิติ**  
**LIST OF STATISTICAL TABLES**

		หน้า
ตอนที่ 2	ข้อมูลการดำเนินกิจการ จำแนกตามขนาดหมวดย่อยอุตสาหกรรม	
Part 2	Operation Information of Establishments by Division of Industry	
ตาราง 1	สถิติมูลฐานอุตสาหกรรมการผลิตในปี 2559 จำแนกตามหมวดย่อยอุตสาหกรรม	103
Table 1	Summary of Basic Statistics for Manufacturing Establishments in 2016 by Division of Industry	103
ตาราง 2	มูลค่าผลผลิตของสถานประกอบการอุตสาหกรรมการผลิตในปี 2559 จำแนกตามหมวดย่อยอุตสาหกรรม	105
Table 2	Value of Gross Output of Manufacturing Establishments in 2016 by Division of Industry	105
ตาราง 3	ค่าใช้จ่ายขั้นกลางของสถานประกอบการอุตสาหกรรมการผลิตในปี 2559 จำแนกตามหมวดย่อยอุตสาหกรรม	107
Table 3	Intermediate Consumption of Manufacturing Establishments in 2016 by Division of Industry	107
ตาราง 4	คนทำงานในสถานประกอบการอุตสาหกรรมการผลิตในปี 2559 จำแนกตามสถานภาพการทำงาน เพศ และหมวดย่อยอุตสาหกรรม	109
Table 4	Persons Engaged in Manufacturing Establishments in 2016 by Work Status, Sex and Division of Industry	109
ตาราง 5	จำนวนสถานประกอบการอุตสาหกรรมการผลิต จำแนกตามจำนวนวันทำงานต่อสัปดาห์ จำนวนชั่วโมงทำงานเฉลี่ยต่อวันของลูกจ้าง และหมวดย่อยอุตสาหกรรม	111
Table 5	Number of Manufacturing Establishments by Working Days Per Week, Working Hours Per Day of Employees and Division of Industry	111
ตาราง 6	ค่าตอบแทนแรงงานในปี 2559 จำแนกตามหมวดย่อยอุตสาหกรรม	113
Table 6	Remuneration in 2016 by Division of Industry	113
ตาราง 7	มูลค่าวัตถุดิบและวัสดุประกอบฯ และสินค้าคงเหลือต้นปีและปลายปี 2559 จำแนกตามหมวดย่อยอุตสาหกรรม	115
Table 7	Value of Stocks at the Beginning and the End of 2016 by Division of Industry	115
ตาราง 8	ส่วนเปลี่ยนแปลงของมูลค่าวัตถุดิบและวัสดุประกอบฯ และสินค้าคงเหลือในปี 2559 จำแนกตามหมวดย่อยอุตสาหกรรม	117
Table 8	Change in Value of Stocks in 2016 by Division of Industry	117

ตาราง 9	ค่าใช้จ่ายทั้งสิ้นของสถานประกอบการอุตสาหกรรมการผลิตในปี 2559 จำแนกตาม หมวดย่อยอุตสาหกรรม	119
Table 9	Total Expenses of Manufacturing Establishments in 2016 by Division of Industry	119
ตาราง 10	รายรับทั้งสิ้นของสถานประกอบการอุตสาหกรรมการผลิตในปี 2559 จำแนกตามขนาด หมวดย่อยอุตสาหกรรม	121
Table 10	Total Receipts of Manufacturing Establishments in 2016 by Division of Industry	121
ตาราง 11	มูลค่าตามบัญชีของสินทรัพย์ถาวรในปี 2559 จำแนกตามขนาดของสถานประกอบการ	123
Table 11	Book Value of Fixed Assets in 2016 by Division of Industry	123
ตาราง 12	มูลค่าสินทรัพย์ถาวรที่เปลี่ยนแปลงระหว่าง มกราคม - ธันวาคม 2559 จำแนกตาม หมวดย่อยอุตสาหกรรม	125
Table 12	Value of Fixed Assets Changed in January - December 2016 by Division of Industry	125

ตาราง 1 สถิติฐานอุตสาหกรรมการผลิตในปี 2559 จำแนกตามหมวดย่อยอุตสาหกรรม

Table 1 Summary of Basic Statistics for Manufacturing Establishments in 2016 by Division of Industry

รหัส Code	หมวดย่อยอุตสาหกรรม	จำนวน		ลูกจ้าง Employees		มูลค่าผลิต		ค่าใช้จ่าย		มูลค่าเพิ่ม Value added	Division of Industry
		จำนวน establishments	จำนวน persons engaged	จำนวน Number	ค่าตอบแทน Remuneration	มูลค่าผลิต Value of gross output	ขั้นกลาง Intermediate consumption				
	<b>รวม</b>	<b>4,141</b>	<b>75,906</b>	<b>70,805</b>	<b>9,836,517.4</b>	<b>215,596,232.3</b>	<b>173,855,734.9</b>	<b>41,740,497.4</b>	<b>Total</b>		
10	การผลิตภัตตาคาร	858	32,551	31,274	4,550,346.4	55,838,298.8	41,835,395.9	14,002,902.8	Manufacture of food products		
11	การผลิตเครื่องดื่ม	124	3,022	2,873	412,640.0	6,190,296.6	5,617,095.2	573,201.4	Manufacture of beverages		
12	การผลิตผลิตภัณฑ์ยาสูบ	3	D	-	-	D	D	D	Manufacture of tobacco products		
13	การผลิตสิ่งทอ	160	509	276	27,719.6	147,596.6	95,063.4	52,533.2	Manufacture of textiles		
14	การผลิตเสื้อผ้าเครื่องแต่งกาย	691	1,401	429	25,961.3	197,464.7	126,009.3	71,455.4	Manufacture of wearing apparel		
15	การผลิตเครื่องหนังและผลิตภัณฑ์ที่เกี่ยวข้อง	5	8	1	100.8	2,929.1	2,225.6	703.5	Manufacture of leather and related products		
16	การผลิตไม้และผลิตภัณฑ์จากไม้และไม้ก๊อก (ยกเว้นเฟอร์นิเจอร์)	178	7,273	7,084	863,187.7	16,473,945.0	13,691,984.1	2,781,960.9	Manufacture of wood and of products of wood and cork (except furniture); manufacture of articles of straw and plaiting materials		
17	การผลิตสิ่งของจากฟางและวัสดุจากสัตว์อื่น ๆ	12	692	683	106,594.0	2,757,271.8	2,400,906.8	356,365.1	Manufacture of paper and paper products		
18	การผลิตกระดาษและผลิตภัณฑ์กระดาษ	175	692	444	52,376.1	237,994.5	138,036.2	99,958.3	Printing and reproduction of recorded media		
19	การผลิตถ่านโค้กและผลิตภัณฑ์ที่ได้จากการถลุงแร่เหล็ก	1	D	D	D	D	D	D	Manufacture of coke and refined petroleum products		
20	การผลิตเคมีภัณฑ์และผลิตภัณฑ์เคมี	23	640	617	64,472.7	2,068,710.5	1,605,442.3	463,268.3	Manufacture of chemicals and chemical products		
21	การผลิตเภสัชภัณฑ์ เคมีภัณฑ์ที่ใช้รักษาโรค และผลิตภัณฑ์จากพืชและสัตว์ที่ใช้รักษาโรค	9	26	17	828.8	5,506.7	3,131.8	2,375.0	Manufacture of pharmaceuticals, medicinal chemical and botanical products		
22	การผลิตผลิตภัณฑ์ยางและพลาสติก	123	16,375	16,313	2,363,684.8	108,185,983.9	90,094,404.8	18,091,579.2	Manufacture of rubber and plastic products		
23	การผลิตผลิตภัณฑ์อื่น ๆ ที่จากแร่โลหะ	215	2,834	2,638	371,670.9	4,846,274.4	3,565,655.5	1,280,618.8	Manufacture of other non-metallic mineral products		
24	การผลิตโลหะขั้นมูลฐาน	11	1,207	1,204	183,037.7	5,460,602.4	4,292,495.5	1,168,106.9	Manufacture of basic metals		
25	การผลิตผลิตภัณฑ์โลหะประดิษฐ์ (ยกเว้นเครื่องจักรและอุปกรณ์)	905	4,565	3,625	439,105.8	8,105,104.4	6,426,824.3	1,678,280.1	Manufacture of fabricated metal products (excepts machinery and equipment)		
26	การผลิตผลิตภัณฑ์คอมพิวเตอร์ อิเล็กทรอนิกส์ และอุปกรณ์ที่ใช้ในทางทัศนศาสตร์	1	D	D	D	D	D	D	Manufacture of computers, electronic and optical products		
27	การผลิตอุปกรณ์ไฟฟ้า	4	31	27	2,629.4	37,074.0	21,953.1	15,120.9	Manufacture of electrical equipment		

## ตาราง 1 สถิติฐานอุตสาหกรรมการผลิตในปี 2559 จำแนกตามหมวดย่อยอุตสาหกรรม (ต่อ)

Table 1 Summary of Basic Statistics for Manufacturing Establishments in 2016 by Division of Industry (cont.)

รหัส Code	หมวดย่อยอุตสาหกรรม	จำนวน establishments		จำนวน persons engaged		ลูกจ้าง Employees		มูลค่าเพิ่ม Value added		ค่าใช้จ่าย ขั้นกลาง Intermediate consumption	มูลค่าเพิ่ม Value added	Division of Industry
		จำนวน Number of establishments	จำนวน Number of persons engaged	จำนวน Number of employees	ค่าตอบแทน แรงงาน Remuneration	มูลค่าเพิ่ม Value of gross output						
28	การผลิตเครื่องจักรและเครื่องมือ ซึ่งมีได้จัดประเภทไว้ในที่อื่น	15	306	302	48,191.0	212,248.7	148,554.0	63,694.6	Manufacture of machinery and equipment, n.e.c			
29	การผลิตยานยนต์ รถพ่วง และรถกึ่งพ่วง	47	493	435	65,729.2	1,457,852.3	1,157,400.2	300,452.1	Manufacture of motor vehicles, trailers and semi-trailers			
30	การผลิตอุปกรณ์ขนส่งอื่นๆ	15	32	12	1,226.9	8,948.4	5,113.9	3,834.4	Manufacture of other transport equipment			
31	การผลิตเฟอร์นิเจอร์	126	726	567	50,965.7	334,342.0	264,890.5	69,451.5	Manufacture of furniture			
32	การผลิตผลิตภัณฑ์อื่นๆ	224	764	440	49,958.7	1,643,181.9	1,427,390.7	215,791.2	Other manufacturing			
33	การซ่อมและการติดตั้งเครื่องจักรและอุปกรณ์	208	1,636	1,436	143,735.4	1,299,713.4	879,380.4	420,333.0	Repair and installation of machinery and equipment			
37	การจัดการน้ำเสีย	1	D	D	D	D	D	D	D	Severage		
38	การเก็บรวบรวมของเสีย การบำบัด และการกำจัดของเสีย รวมถึงการนำของเสียกลับมาใช้ใหม่	4	66	65	7,422.7	61,371.7	40,443.9	20,927.8	Waste collection, treatment and disposal activities; materials recovery			
58	การจัดพิมพ์จำหน่ายหรือเผยแพร่	3	D	D	D	D	D	D	D	Publishing activities		

หมายเหตุ : D หมายถึง ตัวเลขที่ไม่เปิดเผย

Note : D means disclosure prohibited.

ที่มา : สำนักงานอุตสาหกรรม พ.ศ. 2560 จังหวัดสงขลา สำนักงานสถิติแห่งชาติ กระทรวงดิจิทัลเพื่อเศรษฐกิจและสังคม

Source : The 2017 Industrial Census, Songkhla Province, National Statistical Office, Ministry of Digital Economy and Society.

(พันบาท In Thousand Baht)

ตาราง 2 มูลค่าผลผลิตของสถานประกอบการอุตสาหกรรมผลิตในปี 2559 จำแนกตามหมวดอุตสาหกรรม  
Table 2 Value of Gross Output of Manufacturing Establishments in 2016 by Division of Industry

รหัส Code	จำนวน สถาน- ประกอบการ Number of establishments	รวม Total	มูลค่าขายผลผลิต Sales of goods produced	ขายรับจาก การขายสินค้า ที่ซื้อมาจากหน่วย ในสภาพเดิม Sales of goods purchased for resale	ขายรับจากการ รับจ้างทำกร ผลิตสินค้า Receipts for contract and commission work	ขายรับจากการ ให้บริการ บำรุงรักษา ซ่อมแซมและติดตั้ง ให้แก่สถาน ประกอบการอื่น Receipts for repair and installation work etc.	ขายรับจากการ ให้เช่าอาคาร ฯลฯ และรายรับอื่น ๆ Receipts for rent on building etc. and other receipts	ส่วนเปลี่ยนแปลง มูลค่าสินค้าคงเหลือ Change in value of stocks	Division of industry
		<b>รวม</b>	<b>210,327,056.9</b>	<b>4,100,617.1</b>	<b>347,733.4</b>	<b>56,884.3</b>	<b>1,217,568.3</b>	<b>(453,627.8)</b>	<b>Total</b>
10	4,141	215,596,232.3	210,327,056.9	4,100,617.1	347,733.4	56,884.3	1,217,568.3	(453,627.8)	Total
		รวม	210,327,056.9	4,100,617.1	347,733.4	56,884.3	1,217,568.3	(453,627.8)	Total
10	858	55,838,298.8	56,256,089.3	252,453.4	144,918.9	-	286,531.8	(1,101,694.5)	Manufacture of food products
11	124	6,190,296.6	5,613,550.9	569,656.5	-	-	27,949.7	(20,860.5)	Manufacture of beverages
12	3	D	D	-	-	-	D	-	Manufacture of tobacco products
13	160	147,596.6	140,479.7	4,323.4	-	-	5,431.7	(2,638.2)	Manufacture of textiles
14	691	197,464.7	194,856.0	580.0	-	-	2,909.8	(881.2)	Manufacture of wearing apparel
15	5	2,929.1	2,222.1	820.0	-	-	-	(113.0)	Manufacture of leather and related products
16	178	16,473,945.0	15,402,366.0	693,319.7	7,664.2	3.6	339,951.5	30,640.1	Manufacture of wood and of products of wood and cork (except furniture); manufacture of articles of straw and plaiting materials
17	12	2,757,271.8	2,617,156.3	154.0	8,640.1	130.0	18,568.1	112,623.4	Manufacture of paper and paper products
18	175	237,994.5	234,236.4	150.0	2,214.1	-	2,616.0	(1,222.0)	Printing and reproduction of recorded media
19	1	D	D	-	-	-	-	D	Manufacture of coke and refined petroleum products
20	23	2,068,710.5	1,970,195.4	102,084.8	-	-	9,213.6	(12,783.2)	Manufacture of chemicals and chemical products
21	9	5,506.7	6,121.9	-	-	-	-	(615.2)	Manufacture of pharmaceuticals, medicinal chemical and botanical products
22	123	108,185,983.9	105,095,099.3	2,105,971.2	-	-	376,713.4	608,200.1	Manufacture of rubber and plastic products
23	215	4,846,274.4	4,761,515.8	66,546.2	104.0	6,704.3	45,731.4	(34,327.4)	Manufacture of other non-metallic mineral products
24	11	5,460,602.4	5,257,117.6	2,215.3	500.0	8,853.5	33,590.4	158,325.6	Manufacture of basic metals
25	905	8,105,104.4	7,928,689.0	108,488.5	176,741.5	2,730.0	35,024.2	(146,568.9)	Manufacture of fabricated metal products (excepts machinery and equipment)

ตาราง 2 มูลค่าผลผลิตของสถานประกอบการอุตสาหกรรมผลิตในปี 2559 จำแนกตามหมวดอุตสาหกรรม (ต่อ)

Table 2 Value of Gross Output of Manufacturing Establishments in 2016 by Division of Industry (cont.)

รหัส Code	หมวดอุตสาหกรรม Establishments	จำนวน สถาน- ประกอบการ Number of establishments	รวม Total	มูลค่าขายผลผลิต Sales of goods produced	รายรับจาก การขายสินค้า ที่ออกมาจำหน่าย ในสภาพเดิม Sales of goods purchased for resale	รายรับจากการ รับจ้างמהทำการ ผลิตสินค้า Receipts for contract and commission work	รายรับจากการ ให้บริการ บำรุงรักษา ซ่อมแซมและติดตั้ง ใหม่ Receipts for repair and installation work etc.	รายรับจากการ ให้เช่าอาคาร ฯลฯ และรายรับอื่น ๆ Receipts for rent on building etc. and other receipts	ส่วนเปลี่ยนแปลง มูลค่าสินค้าคงเหลือ Change in value of stocks of goods	Division of industry
26	การผลิตสินค้าคอมพิวเตอร์ อิเล็กทรอนิกส์ และอุปกรณ์ที่ใช้ในทางทันตศาสตร์	1	D	D	D	-	-	-	-	- Manufacture of computers, electronic and optical products
27	การผลิตอุปกรณ์ไฟฟ้า	4	37,074.0	37,720.0	-	-	-	24.0	(670.0)	Manufacture of electrical equipment
28	การผลิตเครื่องจักรและเครื่องมือ ซึ่งมีได้จัดประเภทไว้ในที่อื่น	15	212,248.7	164,669.6	15,065.1	-	24,232.3	1,031.3	7,250.4	Manufacture of machinery and equipment, n.e.c
29	การผลิตยานยนต์ รถพ่วง และรถกึ่งพวง	47	1,457,852.3	1,302,913.0	134,283.4	132.0	204.0	20,334.8	(14.9)	Manufacture of motor vehicles, trailers and semi-trailers
30	การผลิตอุปกรณ์ขนส่งอื่นๆ	15	8,948.4	8,906.8	-	-	-	11.7	29.9	Manufacture of other transport equipment
31	การผลิตเฟอร์นิเจอร์	126	334,342.0	324,737.8	15,591.5	1,336.0	24.0	2,766.0	(10,113.3)	Manufacture of furniture
32	การผลิตผลิตภัณฑ์อื่นๆ	224	1,643,181.9	1,625,996.9	12,296.1	951.6	-	7,574.8	(3,637.5)	Other manufacturing
33	การซ่อมและการติดตั้งเครื่องจักรและอุปกรณ์	208	1,299,713.4	1,292,351.3	16,318.2	4,530.9	14,002.6	1,593.6	(29,083.2)	Repair and installation of machinery and equipment
37	การจัดทำน้ำเสีย	1	D	D	-	-	-	-	-	Sewerage
38	การเก็บรวบรวมของเสีย การบำบัด และการกำจัดของเสีย รวมถึงการนำของเสียกลับมาใช้ใหม่	4	61,371.7	62,093.8	-	-	-	-	(722.1)	Waste collection, treatment and disposal activities; materials recovery
58	การจัดพิมพ์จำหน่ายหรือเผยแพร่	3	D	D	-	-	-	-	-	Publishing activities

หมายเหตุ : D หมายถึง ตัวเลขที่ไม่เปิดเผย

Note : D means disclosure prohibited.

ที่มา : สำนักงานอุตสาหกรรม พ.ศ. 2560 จังหวัดสงขลา สำนักงานสถิติแห่งชาติ กระทรวงดิจิทัลเพื่อเศรษฐกิจและสังคม

Source : The 2017 Industrial Census ,Songkhla Province, National Statistical Office, Ministry of Digital Economy and Society.

ตาราง 3 ค่าใช้จ่ายขั้นกลางของสถานประกอบการอุตสาหกรรมผลิตในปี 2559 จำแนกตามหมวดย่อยอุตสาหกรรม

Table 3 Intermediate Consumption of Manufacturing Establishments in 2016 by Division of Industry

รหัส Code	หมวดย่อยอุตสาหกรรม	จำนวน สถาน- ประกอบการ Number of establishments	รวม Total	ค่าเชื้อเพลิง Cost of fuels	ค่าไฟฟ้า ที่ใช้ในการผลิต Cost of electricity used in production	ค่าติดตั้งซ่อมแซมและค่าติดตั้งเครื่องจักร บำรุงรักษาสินค้า บำรุงรักษาเครื่องจักร เครื่องมือ Cost of repair and maintenance of machinery and equipment purchase	ค่าซื้อสินค้า ที่ซื้อจากร้านค้า ในสภาพเดิม Purchase of goods for resale	ค่าจ้างเหมาจ่ายให้ สถานประกอบการ อื่นผลิตสินค้าให้ Cost of contract and commission work	ค่าใช้จ่ายอื่น ๆ สำหรับ ลูกจ้างเข้า Fees paid for leased employees	ส่วนเปลี่ยนแปลง มูลค่าวัตถุดิบและ วัสดุประกอบบางชนิด Change in value of stocks of materials and components	Division of Industry	
												ค่าซื้อวัตถุดิบ และวัสดุประกอบ ที่ใช้ในการผลิต Purchase of materials and components
			<b>รวม</b>	<b>2,795,772.9</b>	<b>4,259,455.0</b>	<b>1,993,111.3</b>	<b>3,127,363.4</b>	<b>353,528.9</b>	<b>-</b>	<b>28,067,500.3</b>	<b>(1,599,567.7)</b>	<b>Total</b>
10	การผลิตผลิตภัณฑ์อาหาร	4,141	173,855,734.9	2,795,772.9	4,259,455.0	1,993,111.3	3,127,363.4	353,528.9	-	28,067,500.3	(1,599,567.7)	Total
858	การผลิตเครื่องดื่ม	858	41,835,395.9	571,630.5	1,095,068.8	7,697.4	630,430.3	103,518.1	-	6,480,469.0	(959,869.8)	Manufacture of food products
124	การผลิตเครื่องดื่มที่อัด	124	5,617,095.2	14,257.7	55,724.6	2,330.0	78,934.0	1.0	-	2,803,174.8	(14,562.8)	Manufacture of beverages
12	การผลิตเครื่องดื่มที่อัด	3	D	-	D	-	-	-	-	D	-	Manufacture of tobacco products
13	การผลิตเครื่องดื่มที่อัด	160	95,063.4	482.3	3,464.8	191.7	571.5	61.2	-	20,264.1	(2,741.6)	Manufacture of textiles
14	การผลิตเสื้อผ้าเครื่องนุ่งห่ม	691	126,009.3	477.3	8,968.1	771.2	3,178.9	2,377.0	-	40,899.7	(1,310.5)	Manufacture of wearing apparel
15	การผลิตเครื่องหนังและผลิตภัณฑ์ที่เกี่ยวข้อง	5	2,225.6	36.0	60.0	-	33.0	-	-	238.5	17.9	Manufacture of leather and related products
16	การผลิตไม้และผลิตภัณฑ์จากไม้และไม้กึ่ง (ยกเว้นเฟอร์นิเจอร์)	178	13,691,984.1	254,943.6	223,112.0	2,467.6	114,158.8	27,589.6	-	2,182,478.7	47,328.8	Manufacture of wood and products of wood and cork (except furniture); manufacture of articles of straw and plaiting materials
17	การผลิตกระดาษและผลิตภัณฑ์กระดาษ	12	2,400,906.8	24,450.8	40,526.3	2,570.1	33,936.2	-	-	391,951.0	(53,585.1)	Manufacture of paper and paper products
18	การผลิตเครื่องพิมพ์และเครื่องเขียน	175	138,036.2	88,719.3	6,818.3	1,110.7	5,089.5	2,219.0	-	29,906.1	(3,981.5)	Printing and reproduction of recorded media
19	การผลิตยานยนต์และผลิตภัณฑ์จากพลาสติก	1	D	D	D	-	D	-	-	D	D	Manufacture of coke and refined petroleum products
20	การผลิตเคมีภัณฑ์และผลิตภัณฑ์	23	1,605,442.3	1,300,324.7	37,953.3	41.7	17,220.7	-	-	181,433.8	24,808.0	Manufacture of chemicals and chemical products
21	การผลิตภัณฑ์และผลิตภัณฑ์ที่ใช้รักษาโรค	9	3,131.8	1,700.0	87.0	-	106.0	-	-	494.5	(726.4)	Manufacture of pharmaceuticals, medicinal chemical and botanical products
22	การผลิตภัณฑ์และผลิตภัณฑ์	123	90,094,404.8	1,664,818.2	2,478,851.6	4,524.9	940,813.6	108,410.6	-	12,516,686.1	75,131.2	Manufacture of rubber and plastic products
23	การผลิตภัณฑ์และผลิตภัณฑ์	215	3,565,655.5	2,576,207.6	114,689.8	7,214.3	41,958.9	16.4	-	564,142.3	(65,674.5)	Manufacture of other non-metallic mineral products
24	การผลิตโลหะขั้นมูลฐาน	11	4,292,495.5	50,588.1	50,548.2	103.1	8,725.5	80,280.7	-	316,910.6	55,239.5	Manufacture of basic metals
25	การผลิตภัณฑ์โลหะประดิษฐ์ (ยกเว้นเครื่องจักรและอุปกรณ์)	905	6,426,824.3	39,282.8	87,933.4	331.5	54,895.4	19,121.4	-	2,142,768.0	(79,512.7)	Manufacture of fabricated metal products (excepts machinery and equipment)
26	การผลิตภัณฑ์คอมพิวเตอร์ อิเล็กทรอนิกส์ และอุปกรณ์ไฟฟ้า	1	D	D	D	-	-	-	-	D	D	Manufacture of computers, electronic and optical products
27	การผลิตอุปกรณ์ไฟฟ้า	4	21,953.1	16,480.0	235.3	60.0	3,200.0	-	-	772.8	(1,205.0)	Manufacture of electrical equipment
28	การผลิตเครื่องจักรและเครื่องมือ	15	148,584.0	91,643.8	2,767.8	279.3	1,644.5	105.0	-	35,685.8	4,861.9	Manufacture of machinery and equipment, n.e.c
29	การผลิตยานยนต์ รถพ่วง และรถกึ่งพ่วง	47	1,157,400.2	808,109.5	22,884.7	110.0	35,638.3	6.6	-	140,057.9	(4,135.5)	Manufacture of motor vehicles, trailers and semi-trailers
30	การผลิตอุปกรณ์ขนส่งอื่น ๆ	15	5,113.9	3,579.1	328.7	-	45.8	-	-	1,075.7	(24.9)	Manufacture of other transport equipment

ตาราง 3 ค่าใช้จ่ายกลางของสถานประกอบการอุตสาหกรรมผลิตในปี 2559 จำแนกตามหน่วยอุตสาหกรรม (ต่อ)

Table 3 Intermediate Consumption of Manufacturing Establishments in 2016 by Division of Industry (cont.)

รหัส Code	หน่วยอุตสาหกรรม Manufacturing	จำนวน สถาน- ประกอบ Number of establishments	รวม Total	ค่าเชื้อเพลิง Cost of fuels	ค่าไฟฟ้า ที่จ่ายในการผลิต Cost of electricity used in production	ค่าติดตั้งซ่อมแซมและค่าติดตั้งเครื่องจักร บำรุงรักษาเดิม ที่จำหน่ายให้ลูกค้า Cost of repair and maintenance of machinery and equipment purchase	ค่าซื้อสินค้า ที่เข้ามาจำหน่าย ในสภาพเดิม Purchase of goods for resale	ค่าจ้างเหมาจ่ายให้ สถานประกอบการ อื่นผลิตสินค้าให้ Cost of contract and commission work	ค่าธรรมเงินที่จ่าย สำหรับ ลูกจ้าง Fees paid for employees	ค่าใช้จ่ายอื่น ๆ Other expenses	ส่วนเปลี่ยนแปลง มูลค่าวัตถุดิบและ วัสดุประกอบ Change in value of stocks of materials and components
31	การผลิตเบียร์	126	264,890.5	940.9	5,395.4	101.0	2,462.7	12,730.0	-	47,238.6	(6,722.5)
32	การผลิตเครื่องดื่มอื่น ๆ	224	1,427,390.7	2,869.3	6,012.8	20.3	1,405.9	9,130.9	-	55,936.1	(599,993.5)
33	การซ่อมแซมการติดตั้งเครื่องจักรและอุปกรณ์	208	879,380.4	9,225.5	15,957.8	12,972.0	18,128.2	8,789.8	-	106,711.7	(10,286.6)
37	การจัดจำหน่าย	1	D	-	D	-	-	-	-	D	-
38	การรวบรวมของเสีย การกำจัด และการกำจัดของเสีย	4	40,443.9	212.1	667.0	-	133.6	-	-	4,920.2	(1,889.5)
58	รวมถึงการนำของเสียกลับมาใช้ใหม่ การจัดพิมพ์จำหน่ายหรือเผยแพร่	3	D	D	D	-	-	-	-	D	D

หมายเหตุ : D หมายถึง ค่าเลขที่ไม่เป็นศูนย์

Note : D means disclosure prohibited.

ที่มา : สำนักอุตสาหกรรม พ.ศ. 2560 จังหวัดสงขลา สำนักงานสถิติแห่งชาติ กระทรวงดิจิทัลเพื่อเศรษฐกิจและสังคม

Source : The 2017 Industrial Census, Songkhla Province, National Statistical Office, Ministry of Digital Economy and Society.



ตาราง 4 คนทำงานในสถานประกอบการอุตสาหกรรมผลิตในปี 2559 จำแนกตามสถานภาพการทำงาน เพศ และจำแนกตามขนาดของอุตสาหกรรม

Table 4 Persons Engaged in Manufacturing Establishments in 2016 by Work Status, Sex and by Division of Industry

รหัส Code	หมวดอุตสาหกรรม	จำนวน		คนทำงานโดยไม่ได้รับค่าจ้าง/ Unpaid workers						ลูกจ้างในกรรมสิทธิ์การผลิต Operatives						ลูกจ้างอื่น ๆ Other employees						Division of industry
		รวม		เงินเดือน		รวม		หญิง		รวม		หญิง		รวม		หญิง		รวม		หญิง		
		รวม	ชาย	รวม	ชาย	รวม	ชาย	รวม	ชาย	รวม	ชาย	รวม	ชาย	รวม	ชาย	รวม	ชาย	รวม	ชาย	รวม	ชาย	
		Total	Male	Total	Male	Total	Male	Total	Female	Total	Male	Total	Female	Total	Male	Total	Female	Total	Male	Total	Female	
		4,141	75,906	36,130	39,776	5,101	2,742	2,359	63,364	29,474	33,890	30,452	16,430	14,022	32,912	13,044.3	19,867.8	7,441.2	3,913.4	3,527.8	Total	
10	การผลิตสิ่งทออาหาร	858	32,551	10,372	22,179	1,277	505	772	29,215	8,914	20,301	10,377	3,613	6,764	18,838	5,301.0	13,537.0	2,058.9	952.6	1,106.3	Manufacture of food products	
11	การผลิตเครื่องดื่ม	124	3,022	2,157	865	149	91	58	874	520	354	720	445	275	154	75.1	79.1	1,999.4	1,546.4	453.0	Manufacture of beverages	
12	การผลิตผลิตภัณฑ์ยาสูบ	3	D	D	D	D	D	D	D	D	D	D	D	D	D	D	D	D	D	D	Manufacture of tobacco products	
13	การผลิตสิ่งทอ	160	509	176	333	233	95	138	276	81	195	276	81	195	195	-	-	-	-	-	Manufacture of textiles	
14	การผลิตเสื้อผ้าเครื่องแต่งกาย	691	1,401	318	1,083	972	161	811	429	157	272	426	154	272	3	3.0	-	-	-	-	Manufacture of wearing apparel	
15	การผลิตเครื่องหนังและผลิตภัณฑ์ที่เกี่ยวข้อง	5	8	4	4	7	4	3	1	-	1	1	1	-	1	-	-	-	-	-	Manufacture of leather and related products	
16	การผลิตไม้และผลิตภัณฑ์จากไม้และไม้กอก (ยกเว้นเฟอร์นิเจอร์)	178	7,273	4,473	2,800	188	112	76	6,603	4,167	2,435	3,002	1,836	1,166	3,601	2,331.3	1,269.4	481.7	193.2	288.5	Manufacture of wood and of products of wood and cork (except furniture); manufacture of articles of straw and plaiting materials	
17	การผลิตกระดาษและผลิตภัณฑ์กระดาษอื่น ๆ	12	692	334	358	9	6	3	586	303	283	567	298	269	19	5.0	14.0	97.0	25.0	72.0	Manufacture of paper and paper products	
18	การพิมพ์และการผลิตซ้ำสื่อบันทึกข้อมูล	175	692	435	256	248	171	77	372	255	117	370	255	116	1	-	1.2	72.1	9.4	62.7	Printing and reproduction of recorded media	
19	การผลิตถ่านโค้กและผลิตภัณฑ์ที่ได้จากถ่านโค้ก	1	D	D	D	D	D	D	D	D	D	D	D	D	D	D	D	D	D	D	Manufacture of coke and refined petroleum products	
20	การผลิตเคมีภัณฑ์และผลิตภัณฑ์เคมี	23	640	314	325	23	12	10	541	271	270	513	250	263	28	21.0	7.0	76.0	31.0	45.0	Manufacture of chemicals and chemical products	
21	การผลิตเภสัชภัณฑ์ เคมีภัณฑ์ที่ใช้รักษาโรค และผลิตภัณฑ์จากพืชและสัตว์ที่ใช้รักษาโรค	9	26	6	20	9	2	7	17	4	13	17	4	13	-	-	-	-	-	-	Manufacture of pharmaceuticals, medicinal chemical and botanical products	
22	การผลิตผลิตภัณฑ์ยางและพลาสติก	123	16,375	7,948	8,427	63	43	20	14,599	7,170	7,429	6,446	3,253	3,193	8,153	3,917.5	4,235.3	1,713.7	734.9	978.8	Manufacture of rubber and plastic products	
23	การผลิตผลิตภัณฑ์อื่น ๆ ที่ทำจากแร่โลหะ	215	2,834	2,018	816	197	145	52	2,326	1,700	626	1,853	1,326	527	472	373.4	98.8	312.1	173.5	138.6	Manufacture of other non-metallic mineral products	
24	การผลิตโลหะขั้นพื้นฐาน	11	1,207	1,012	195	3	3	-	1,037	918	119	919	821	98	118	97.0	21.0	167.0	91.0	76.0	Manufacture of basic metals	
25	การผลิตผลิตภัณฑ์โลหะประดิษฐ์ (ยกเว้นเครื่องจักรและอุปกรณ์)	905	4,565	3,752	813	940	888	52	3,377	2,784	593	2,521	2,241	280	856	543.3	313.0	247.8	79.7	168.1	Manufacture of fabricated metal products (excepts machinery and equipment)	
26	การผลิตผลิตภัณฑ์คอมพิวเตอร์ อิเล็กทรอนิกส์ และอุปกรณ์ที่ใช้ในทางทัศนศาสตร์	1	D	D	-	D	D	D	D	D	D	D	D	D	-	-	-	-	-	-	Manufacture of computers, electronic and optical products	
27	การผลิตอุปกรณ์ไฟฟ้า	4	31	25	6	4	3	1	27	22	5	19	15	4	8	7.0	1.0	-	-	-	Manufacture of electrical equipment	
28	การผลิตเครื่องจักรและเครื่องมือซึ่งมีจัดประเภทไว้ในที่อื่น	15	306	247	59	4	3	1	268	231	37	249	217	32	19	14.0	5.0	34.0	13.0	21.0	Manufacture of machinery and equipment, n.e.c	

ตาราง 4 คนทำงานในสถานประกอบการอุตสาหกรรมผลิตในปี 2559 จำแนกตามสถานภาพการทำงาน เพศ และจำแนกตามหมวดอุตสาหกรรม (ต่อ)

Table 4 Persons Engaged in Manufacturing Establishments in 2016 by Work Status, Sex and by Division of Industry (cont.)

รหัส Code	หมวดอุตสาหกรรม	จำนวน สถาน- ประกอบการ	จำนวน						คนทำงานโดยไม่ได้รับค่าจ้าง/ เงินเดือน						ถูกจ้างในกรรมวิธีการผลิต						ถูกจ้างอื่น ๆ						Division of industry			
			รวม			ชาย			หญิง			รวม			ชาย			หญิง			รวม			ชาย				หญิง		
			Total	Male	Female	Total	Male	Female	Total	Male	Female	Total	Male	Female	Total	Male	Female	Total	Male	Female	Total	Male	Female	Total	Male	Female				
			Unpaid workers	Unpaid workers	Unpaid workers	Unpaid workers	Unpaid workers	Unpaid workers	Unpaid workers	Unpaid workers	Unpaid workers	Unpaid workers	Unpaid workers	Unpaid workers	Unpaid workers	Unpaid workers	Unpaid workers	Unpaid workers	Unpaid workers	Unpaid workers	Unpaid workers	Unpaid workers	Unpaid workers	Unpaid workers	Unpaid workers	Unpaid workers		Unpaid workers	Unpaid workers	
29	การผลิตยานยนต์ รถพ่วง และรถกึ่งพ่วง	47	493	294	199	58	44	14	424	244	180	240	173	67	184	71	113	11	6	5	Manufacture of motor vehicles, trailers and semi-trailers									
30	การผลิตอุปกรณ์ขนส่งอื่นๆ	15	32	25	7	20	14	6	12	11	1	7	7	-	5	4	1	-	-	-	Manufacture of other transport equipment									
31	การผลิตเฟอร์นิเจอร์	126	726	575	151	129	29	541	440	101	406	356	50	135	84	51	26	6	20	Manufacture of furniture										
32	การผลิตผลิตภัณฑ์อื่น ๆ	224	764	289	475	324	126	198	415	152	263	283	108	175	132	44	88	25	11	14	Other manufacturing									
33	การซ่อมและการติดตั้งเครื่องจักรและอุปกรณ์	208	1,636	1,290	346	199	175	24	1,335	1,085	250	1,186	952	234	148	133	16	102	30	72	Repair and installation of machinery and equipment									
37	การจัดทำน้ำเสีย	1	D	D	D	D	-	D	D	D	-	-	-	-	D	D	-	-	-	-	-	-	-	-						
38	การเก็บรวบรวมของเสีย การบำบัด และการกำจัดของเสีย รวมถึงการนำของเสียกลับมาใช้ใหม่	4	66	29	37	1	1	-	49	17	32	20	5	15	29	12	17	16	11	5	Waste collection, treatment and disposal activities; materials recovery									
58	การจัดพิมพ์จำหน่ายหรือเผยแพร่	3	D	D	D	D	D	D	D	D	D	D	D	D	-	-	-	-	-	-	-	-	-	-						

หมายเหตุ : D หมายถึง ตัวเลขที่ไม่เปิดเผย

Note : D means disclosure prohibited.

ที่มา : สำมะโนอุตสาหกรรม พ.ศ. 2560 จังหวัดสงขลา สำนักงานสถิติแห่งชาติ กระทรวงดิจิทัลเพื่อเศรษฐกิจและสังคม

Source : The 2017 Industrial Census Songkhla Province, National Statistical Office, Ministry of Digital Economy and Society.

ตาราง 5 จำนวนสถานประกอบการอุตสาหกรรมผลิต จำนวนชั่วโมงทำงานต่อสัปดาห์ จำนวนชั่วโมงทำงานเฉลี่ยต่อวันของลูกจ้าง และจำนวนตามหมวดอุตสาหกรรม

Table 5 Number of Manufacturing Establishments by Working Days Per Week, Working Hours Per Day of Employees and by Division of Industry

รหัส Code	จำนวน สถาน ประกอบการ Number of establishments	คนทำงานโดยไม่ได้รับค่าจ้าง/เงินเดือน Unpaid workers					ลูกจ้างในกรรมวิธีการผลิต Operatives					ลูกจ้างอื่น ๆ Other employees					Division of industry			
		จำนวนวันทำงานต่อสัปดาห์ Number of working days per week	6	7	< 8	8 - 10	11 - 12	≤ 5	6	7	< 8	8 - 10	11 - 12	≤ 5	6	7		< 8	8 - 10	11 - 12
			1,736	928	1,247	2,255	111	356	1,630	247	387	1,766	80	22	304	32	34	321	3	Total
10 การผลิตผลิตภัณฑ์อาหาร	858	298	145	470	252	43	115	200	99	149	223	42	4	41	5	6	44	-	-	Manufacture of food products
11 การผลิตเครื่องดื่ม	124	29	63	31	79	1	14	89	4	27	80	-	-	13	-	-	13	-	-	Manufacture of beverages
12 การผลิตผลิตภัณฑ์ยาสูบ	3	-	-	D	D	-	-	-	-	-	-	-	-	-	-	-	-	-	-	Manufacture of tobacco products
13 การผลิตสิ่งทอ	160	42	91	19	55	96	4	65	10	11	68	-	-	-	-	-	-	-	-	Manufacture of textiles
14 การผลิตเสื้อผ้าเครื่องแต่งกาย	691	94	225	343	193	438	30	61	65	32	156	-	-	-	-	-	-	-	-	Manufacture of wearing apparel
15 การผลิตเครื่องหนังและผลิตภัณฑ์ที่เกี่ยวข้อง	5	-	2	3	1	4	-	-	1	-	1	-	-	-	-	-	-	-	-	Manufacture of leather and related products
16 การผลิตไม้และผลิตภัณฑ์จากไม้และไม้กอก (ยกเว้นเฟอร์นิเจอร์)	178	27	52	54	30	83	20	26	76	4	10	76	19	3	41	-	3	41	-	Manufacture of wood and products of wood and cork (except furniture); manufacture of articles of straw and plaiting materials
17 การผลิตสิ่งของจากพลาสติกและวัสดุพลาสติกอื่น ๆ	12	-	7	-	2	5	-	-	7	1	-	8	-	1	2	-	-	3	-	Manufacture of paper and paper products
18 การผลิตกระดาษและผลิตภัณฑ์กระดาษ	175	15	114	32	32	130	-	3	96	10	107	-	2	10	1	-	13	-	-	Printing and reproduction of recorded media
19 การพิมพ์และการผลิตสิ่งพิมพ์ที่ถืออยู่	1	-	D	-	-	D	-	-	D	-	D	-	-	D	-	-	D	-	-	Manufacture of coke and refined petroleum products
20 การผลิตน้ำมันและผลิตภัณฑ์ที่ได้จากการกลั่นปิโตรเลียม	23	6	9	1	9	5	2	6	7	-	8	-	2	5	-	2	5	-	-	Manufacture of chemicals and chemical products
21 การผลิตพลาสติก เคมีภัณฑ์ที่ใช้รักษาโรค และผลิตภัณฑ์จากพืชและสัตว์ที่ใช้รักษาโรค	9	5	2	2	3	6	-	1	2	-	2	-	-	-	-	-	-	-	-	Manufacture of pharmaceuticals, medicinal chemical and botanical products
22 การผลิตผลิตภัณฑ์ยางและพลาสติก	123	7	9	28	21	22	1	4	77	33	34	75	4	2	54	21	18	59	-	Manufacture of rubber and plastic products
23 การผลิตสิ่งพิมพ์อื่น ๆ ที่ทำจากเนื้อโลหะ	215	49	92	11	56	96	-	34	115	17	39	126	1	3	43	4	3	45	1	Manufacture of other non-metallic mineral products
24 การผลิตโลหะขั้นมูลฐาน	11	-	2	-	-	2	-	-	11	-	-	10	1	-	6	-	5	1	5	Manufacture of basic metals
25 การผลิตผลิตภัณฑ์โลหะประดิษฐ์ (ยกเว้นเครื่องจักรและอุปกรณ์)	905	237	592	4	198	636	-	51	567	-	49	565	4	2	43	-	1	43	1	Manufacture of fabricated metal products (excepts machinery and equipment)
26 การผลิตสิ่งพิมพ์คอมพิวเตอร์ อิเล็กทรอนิกส์ และอุปกรณ์ที่ใช้ในทางทัศนศาสตร์	1	-	D	-	-	D	-	D	-	-	D	-	-	-	-	-	-	-	-	Manufacture of computers, electronic and optical products
27 การผลิตอุปกรณ์ไฟฟ้า	4	-	3	-	-	3	-	1	1	-	-	2	-	-	-	-	-	-	-	Manufacture of electrical equipment
28 การผลิตเครื่องจักรและเครื่องมือ ซึ่งมีได้จัดประเภทไว้ในที่อื่น	15	1	3	-	-	4	-	1	13	1	-	15	-	-	7	1	-	8	-	Manufacture of machinery and equipment, n.e.c
29 การผลิตยานยนต์ รถพ่วง และรถกึ่งพ่วง	47	1	42	-	-	43	-	-	22	-	-	22	-	-	2	-	-	2	-	Manufacture of motor vehicles, trailers and semi-trailers

ตาราง 5 จำนวนสถานประกอบภาคอุตสาหกรรมผลิต จำแนกตามจำนวนวันทำงานต่อสัปดาห์ จำนวนชั่วโมงทำงานเฉลี่ยต่อวันของลูกจ้าง และจำแนกตามหมวดอุตสาหกรรม (ต่อ)

Table 5 Number of Manufacturing Establishments by Working Days Per Week, Working Hours Per Day of Employees and by Division of Industry (cont.)

รหัส Code	หมวดอุตสาหกรรม Division of industry	คนทำงานโดยไม่ได้รับจ้าง/เงินเดือน Unpaid workers						ลูกจ้างในกรรมวิธีการผลิต Operatives						ลูกจ้างอื่น ๆ Other employees					
		จำนวน สถาน ประกอบภาค		จำนวนชั่วโมงทำงานต่อสัปดาห์ Number of working days per week		จำนวนชั่วโมงทำงานเฉลี่ยต่อวัน Number of working hours per day		จำนวนวันทำงานต่อสัปดาห์ Number of working days per week		จำนวนชั่วโมงทำงานต่อสัปดาห์ Number of working hours per day		จำนวนวันทำงานต่อสัปดาห์ Number of working days per week		จำนวนชั่วโมงทำงานต่อสัปดาห์ Number of working hours per day		จำนวนวันทำงานต่อสัปดาห์ Number of working days per week		จำนวนชั่วโมงทำงานต่อสัปดาห์ Number of working hours per day	
		≤ 5	6	7	< 8	8 - 10	11 - 12	≤ 5	6	7	< 8	8 - 10	11 - 12	≤ 5	6	7	< 8	8 - 10	11 - 12
30	การผลิตอุปกรณ์ขนส่งอื่นๆ	15	5	10	-	4	11	-	-	5	-	-	-	-	-	-	-	-	-
31	การผลิตเฟอร์นิเจอร์	126	25	48	29	36	58	8	14	45	-	13	46	-	1	5	-	-	6
32	การผลิตผลิตภัณฑ์อื่นๆ	224	68	93	50	84	127	-	2	41	7	6	44	-	-	3	-	-	3
33	การซ่อมแซมการติดตั้งเครื่องจักรและอุปกรณ์	208	41	126	8	21	149	5	18	117	1	8	121	8	3	27	-	1	29
37	การจัดการน้ำเสีย	1	-	D	-	-	D	-	-	D	-	-	D	-	-	-	-	-	-
38	การเก็บรวบรวมของเสีย การบำบัด และกำจัดของเสีย	4	-	D	-	-	D	-	-	D	-	-	D	-	-	-	-	-	-
	รวมถึงการนำของเสียกลับมาใช้ใหม่																		
58	การจัดพิมพ์จำหน่ายหรือเผยแพร่	3	-	D	-	-	D	-	-	D	-	-	D	-	-	-	-	-	-

หมายเหตุ : D หมายถึง ตัวเลขที่ไม่เปิดเผย

Note : D means disclosure prohibited.

ที่มา : สำนักงานอุตสาหกรรม พ.ศ. 2560 จังหวัดสงขลา สำนักงานสถิติแห่งชาติ กระทรวงดิจิทัลเพื่อเศรษฐกิจและสังคม

Source : The 2017 Industrial Census ,Songkhla Province, National Statistical Office, Ministry of Digital Economy and Society.

ตาราง 6 ค่าตอบแทนแรงงานในปี 2559 จำนวนตามหมวดอุตสาหกรรม

Table 6 Remuneration in 2016 by Division of Industry

รหัส Code	จำนวน สถาน- ประกอบ การ Number of establishments	จำนวนลูกจ้าง Number of employees	อุตสาหกรรมปฏิบัติการผลิต Manufacturing				อุตสาหกรรมบริการ Services				อุตสาหกรรมอื่น ๆ Other employees				รวม Total	เงินที่สถานประกอบการ จ่าย Employer's contribution to social security	เงินที่สถานประกอบ การ จ่าย Employer's contribution to social security	เงินที่สถานประกอบ การ จ่าย Employer's contribution to social security	เงินที่สถานประกอบ การ จ่าย Employer's contribution to social security	Division of Industry
			รวม Total	ค่าจ้าง Wages, salaries	ค่าล่วง เวลา Overtime bonus etc.	โบนัส โบนัส โบนัส	ค่าจ้าง Wages, salaries	ค่าล่วง เวลา Overtime bonus etc.	โบนัส โบนัส โบนัส	ค่าจ้าง Wages, salaries	ค่าล่วง เวลา Overtime bonus etc.	โบนัส โบนัส โบนัส	ค่าจ้าง Wages, salaries	ค่าล่วง เวลา Overtime bonus etc.						
			<b>รวม</b>	<b>8,541,937.3</b>	<b>7,135,155.3</b>	<b>886,761.3</b>	<b>9,980.7</b>	<b>152,240.0</b>	<b>357,800.0</b>	<b>1,294,580.1</b>	<b>1,126,746.0</b>	<b>93,633.8</b>	<b>6,115.4</b>	<b>9,662.8</b>	<b>59,422.2</b>	<b>59,422.2</b>	<b>59,422.2</b>	<b>59,422.2</b>	<b>Total</b>	
10		858	การผลิตเครื่องดื่มอาหาร	4,251,765.3	3,376,818.3	568,363.5	7,884.5	110,162.1	188,536.9	298,381.0	240,191.0	38,362.9	4,638.8	2,574.3	12,794.1	12,794.1	12,794.1	12,794.1	Manufacture of food products	
11		124	การผลิตเครื่องดื่ม	412,640.0	84,570.6	1,847.0	228.4	1,173.8	2,796.9	328,069.4	308,992.3	319.8	465.2	2,029.5	16,262.5	16,262.5	16,262.5	16,262.5	Manufacture of beverages	
12		3	การผลิตเครื่องดื่มขุ่น	-	-	-	-	-	-	-	-	-	-	-	-	-	-	-	Manufacture of tobacco products	
13		160	การผลิตสิ่งทอ	27,719.6	26,535.8	15.1	-	711.1	457.6	-	-	-	-	-	-	-	-	-	Manufacture of textiles	
14		691	การผลิตเสื้อผ้าเครื่องแต่งกาย	25,961.3	25,641.5	-	-	163.0	156.8	-	-	-	-	-	-	-	-	-	Manufacture of wearing apparels	
15		5	การผลิตเครื่องหนังและผลิตภัณฑ์ที่เกี่ยวข้อง	100.8	54.0	-	-	46.8	-	-	-	-	-	-	-	-	-	-	Manufacture of leather and related products	
16		178	การผลิตไม้และผลิตภัณฑ์จากไม้และไม้กอก (ยกเว้นเฟอร์นิเจอร์)	863,187.7	745,650.5	94,539.7	734.7	5,932.9	27,093.2	117,737.2	104,985.6	6,885.5	28.0	1,430.8	4,407.4	4,407.4	4,407.4	4,407.4	Manufacture of wood and of products of wood and cork (except furniture); manufacture of articles of straw and plaiting materials	
17		12	การผลิตกระดาษและผลิตภัณฑ์กระดาษ	106,594.0	79,801.1	4,744.1	14.9	156.0	3,568.6	26,792.9	23,918.0	1,803.8	43.0	49.4	978.8	978.8	978.8	978.8	Manufacture of paper and paper products	
18		175	การพิมพ์และการผลิตสิ่งพิมพ์ทุกชนิด	52,376.1	42,280.3	968.2	24.3	703.1	1,476.5	10,095.8	9,141.7	460.8	-	4.3	488.9	488.9	488.9	488.9	Printing and reproduction of recorded media	
19		1	การผลิตยานยนต์และผลิตภัณฑ์ที่เกี่ยวข้อง	D	D	D	-	-	D	D	D	-	-	-	-	-	-	-	D	
20		23	การผลิตเคมีภัณฑ์และผลิตภัณฑ์เคมี	64,472.7	48,371.5	6,548.2	16.4	87.4	1,658.3	16,101.2	14,632.2	729.7	-	-	739.3	739.3	739.3	739.3	Manufacture of chemicals and chemical products	
21		9	การผลิตเภสัชภัณฑ์ เภสัชภัณฑ์ที่ใช้รักษาโรค และผลิตภัณฑ์จากพืชและสัตว์ที่ใช้รักษาโรค	828.8	828.8	-	-	-	-	-	-	-	-	-	-	-	-	-	-	Manufacture of pharmaceuticals, medicinal chemical and botanical products
22		123	การผลิตผลิตภัณฑ์ยางและพลาสติก	2,363,684.8	2,033,359.3	142,861.2	655.9	17,692.2	881,609.9	330,325.6	280,153.2	32,249.5	683.4	2,387.4	14,852.1	14,852.1	14,852.1	14,852.1	Manufacture of rubber and plastic products	
23		215	การผลิตผลิตภัณฑ์สิ่งทอที่ทำจากเนื้อสัตว์	371,670.9	317,830.3	40,886.9	24.1	1,181.9	10,686.3	53,840.6	45,197.4	5,842.8	76.6	112.0	2,611.9	2,611.9	2,611.9	2,611.9	Manufacture of other non-metallic mineral products	
24		11	การผลิตโลหะขั้นมูลฐาน	183,037.7	150,407.9	142,243.8	650.2	120.6	7,393.4	32,629.8	30,799.1	152.5	6.0	72.5	1,599.8	1,599.8	1,599.8	1,599.8	Manufacture of basic metals	
25		905	การผลิตผลิตภัณฑ์โลหะประดิษฐ์ (ยกเว้นเครื่องจักรและอุปกรณ์)	439,105.8	405,524.6	374,517.5	78.5	7,606.9	13,310.3	33,581.2	28,528.1	2,262.7	77.9	815.9	1,896.6	1,896.6	1,896.6	1,896.6	Manufacture of fabricated metal products (except machinery and equipment)	
26		1	การผลิตผลิตภัณฑ์คอมพิวเตอร์ อิเล็กทรอนิกส์ และอุปกรณ์ที่ใช้ในทางเทคนิค	D	D	D	-	-	D	-	-	-	-	-	-	-	-	-	-	Manufacture of computers, electronic and optical products
27		4	การผลิตอุปกรณ์ไฟฟ้า	2,629.4	2,541.6	-	-	-	87.8	-	-	-	-	-	-	-	-	-	-	Manufacture of electrical equipment
28		15	การผลิตเครื่องจักรและเครื่องมือ ซึ่งได้จัดประเภทไว้ในที่อื่น	48,191.0	40,820.1	642.9	-	156.5	1,833.2	7,370.9	6,784.2	160.1	76.5	101.8	248.4	248.4	248.4	248.4	Manufacture of machinery and equipment, n.e.c	
29		47	การผลิตยานยนต์ รถบรรทุก และรถจักรยานยนต์	65,729.2	64,449.7	1,448.4	100.0	308.8	3,233.1	1,279.5	1,225.1	-	-	-	-	-	-	-	-	Manufacture of motor vehicles, trailers and semi-trailers
30		15	การผลิตอุปกรณ์ขนส่งอื่นๆ	1,226.8	1,226.8	-	-	-	21.6	-	-	-	-	-	-	-	-	-	-	Manufacture of other transport equipment
31		126	การผลิตเฟอร์นิเจอร์	50,965.7	44,564.2	3,684.0	16.0	1,459.4	1,063.4	6,401.5	5,386.7	713.0	-	66.4	235.4	235.4	235.4	235.4	Manufacture of furniture	
32		224	การผลิตผลิตภัณฑ์อื่นๆ	49,958.7	40,526.5	4,860.6	182.3	1,175.4	1,134.8	9,432.3	5,907.2	3,307.5	-	2.0	215.5	215.5	215.5	215.5	Manufacture of other manufacturing	

ตาราง 6 ค่าตอบแทนแรงงานในปี 2559 จำแนกตามหมวดอุตสาหกรรม (ต่อ)  
Table 6 Remuneration in 2016 by Division of Industry (cont.)

รหัส Code	จำนวน สถาน- ประกอบการ Number of establishments	จำนวนผู้จ้าง Number of employees	รวม Total	ผู้จ้างในกรรมสิทธิ์การผลิต Operatives				ผู้จ้างอื่น ๆ Other employees				เงินที่สถานประกอบการ จ่ายสมทบกองทุน เพื่อการประกันสังคมฯ Employer's contribution to social security	รวม Total	เงินที่สถานประกอบการ จ่ายสมทบกองทุน เพื่อการประกันสังคมฯ Employer's contribution to social security				Division of industry
				จำนวน Total	ค่าจ้าง เงินเดือน Wages, salaries	ค่าล่วงเวลา โบนัส ฯลฯ Overtime bonus etc.	สวัสดิการและผลประโยชน์ตอบแทน Fringe benefits อื่น ๆ Others	ค่าจ้าง เงินเดือน Wages, salaries	ค่าล่วงเวลา โบนัส ฯลฯ Overtime bonus etc.	สวัสดิการและผลประโยชน์ตอบแทน Fringe benefits อื่น ๆ Others	เงินที่สถานประกอบการ จ่ายสมทบกองทุน เพื่อการประกันสังคมฯ Employer's contribution to social security			รวม Total	ค่าจ้าง เงินเดือน Wages, salaries	ค่าล่วงเวลา โบนัส ฯลฯ Overtime bonus etc.	สวัสดิการและผลประโยชน์ตอบแทน Fringe benefits อื่น ๆ Others	
33 การซ่อมและการติดตั้งเครื่องจักรและอุปกรณ์	208	1,436	143,735.4	125,930.2	113,596.4	4,226.0	2.3	3,330.1	4,775.4	17,805.2	16,572.1	388.3	-	16.6	833.2	Repair and installation of machinery and equipment		
37 การจัดการน้ำเสีย	1	D	D	D	D	-	-	-	-	-	-	-	-	-	-	Sewerage		
38 การเก็บรวบรวมของเสีย การบำบัด และการกำจัดของเสีย รวมถึงการนำของเสียกลับมาใช้ใหม่	4	65	7,422.7	3,188.9	2,667.0	381.7	18.6	-	101.6	4,233.8	4,044.1	-	-	-	189.7	Waste collection, treatment and disposal activities; materials recovery		
58 การจัดพิมพ์จำหน่ายหรือเผยแพร่	3	D	D	D	D	-	-	D	D	-	-	-	-	-	-	Publishing activities		

หมายเหตุ : D หมายถึง ตัวเลขที่ไม่เปิดเผย

Note : D means disclosure prohibited.

ที่มา : สำมะโนอุตสาหกรรม พ.ศ. 2560 จังหวัดสงขลา สำนักงานสถิติแห่งชาติ กระทรวงดิจิทัลเพื่อเศรษฐกิจและสังคม

Source : The 2017 Industrial Census ,Songkhla Province, National Statistical Office, Ministry of Digital Economy and Society.

ตาราง 7 มูลค่าวัตถุดิบและวัสดุประกอบฯ และสินค้าคงเหลือต้นปีและปลายปี 2559 จำแนกตามหมวดยอดอุตสาหกรรม

Table 7 Value of Stocks At The Beginning and The End of 2016 by Division of Industry

รหัส Code	หมวดยอดอุตสาหกรรม	จำนวน สถาน- ประกอบกร Number of establishments	มูลค่า ณ ต้นปี 2559 At the beginning of 2016					มูลค่า ณ ปลายปี 2559 At the end of 2016					Division of industry
			รวม Total	วัตถุดิบ และ วัสดุประกอบฯ Materials and components	สินค้า ระหว่าง ผลิต Work-in progress	สินค้า สำเร็จรูป Finished goods	สินค้าที่ซื้อมา จำหน่ายใน สภาพเดิม Goods purchased for resale	รวม Total	วัตถุดิบ และ วัสดุประกอบฯ Materials and components	สินค้า ระหว่าง ผลิต Work-in progress	สินค้า สำเร็จรูป Finished goods	สินค้าที่ซื้อมา จำหน่ายใน สภาพเดิม Goods purchased for resale	
	<b>รวม</b>	<b>4,141</b>	<b>40,346,268.5</b>	<b>20,110,608.2</b>	<b>4,023,376.0</b>	<b>16,036,356.0</b>	<b>184,928.2</b>	<b>38,293,073.0</b>	<b>18,502,040.6</b>	<b>3,569,371.0</b>	<b>16,056,613.4</b>	<b>165,048.1</b>	<b>Total</b>
10	การผลิตผลิตภัณฑ์อาหาร	858	16,498,219.7	10,735,756.8	529,263.2	5,207,710.3	25,489.5	14,436,655.3	9,775,887.0	132,736.8	4,506,020.8	22,010.8	Manufacture of food products
11	การผลิตเครื่องดื่ม	124	287,601.4	112,727.9	2,856.1	155,899.1	16,118.4	252,178.2	98,165.1	2,160.1	146,957.7	4,895.3	Manufacture of beverages
12	การผลิตผลิตภัณฑ์ยาสูบ	3	-	-	-	-	-	-	-	-	-	-	Manufacture of tobacco products
13	การผลิตสิ่งทอ	160	11,223.6	5,423.6	2,534.9	1,750.6	1,514.5	5,843.8	2,682.1	745.9	1,263.9	1,152.0	Manufacture of textiles
14	การผลิตเสื้อผ้าเครื่องแต่งกาย	691	7,155.8	4,227.7	598.2	2,326.0	4.0	4,964.2	2,917.3	509.7	1,532.3	5.0	Manufacture of wearing apparel
15	การผลิตเครื่องหนังและผลิตภัณฑ์ที่เกี่ยวข้อง	5	785.6	172.6	11.0	200.0	400.0	688.5	190.5	18.0	180.0	300.0	Manufacture of leather and related products
16	การผลิตไม้และผลิตภัณฑ์จากไม้และไม้กึ่ง (ยกเว้นเฟอร์นิเจอร์)	178	1,604,985.6	280,554.6	192,678.0	1,129,245.3	2,507.7	1,682,954.5	327,883.4	303,271.6	1,049,946.5	2,853.1	Manufacture of wood and of products of wood and cork (except furniture); manufacture of articles of straw and plaiting materials
17	การผลิตกระดาษและผลิตภัณฑ์กระดาษ	12	661,323.1	483,191.5	124,670.3	53,441.2	20.0	720,361.3	429,606.4	217,670.7	73,074.1	10.0	Manufacture of paper and paper products
18	การพิมพ์และการผลิตสื่ออื่นที่มิใช่ข้อมูล	175	13,089.2	9,838.3	1,656.7	1,566.0	28.2	7,885.7	5,856.7	955.1	1,045.8	48.0	Printing and reproduction of recorded media
19	การผลิตถ่านโค้กและผลิตภัณฑ์ที่ได้จากการกลั่นปิโตรเลียม	1	D	D	D	D	-	D	D	D	D	-	Manufacture of coke and refined petroleum products
20	การผลิตเคมีภัณฑ์และผลิตภัณฑ์เคมี	23	167,835.4	103,661.4	3,693.2	16,481.5	43,999.3	179,860.2	128,469.4	414.6	20,189.9	30,786.3	Manufacture of chemicals and chemical products
21	การผลิตเภสัชภัณฑ์ เคมีภัณฑ์ที่ใช้รักษาโรค และผลิตภัณฑ์จากพืชและสัตว์ที่ใช้ทางการแพทย์	9	1,438.2	777.0	231.2	430.0	-	96.6	50.6	10.4	35.6	-	Manufacture of pharmaceuticals, medicinal chemical and botanical products
22	การผลิตผลิตภัณฑ์ยางและพลาสติก	123	17,188,420.4	5,993,238.7	2,839,441.7	8,339,398.3	16,341.7	17,871,751.7	6,068,369.9	2,622,337.7	9,166,531.8	14,512.3	Manufacture of rubber and plastic products
23	การผลิตผลิตภัณฑ์อื่น ๆ ที่ทำจากแร่โลหะ	215	610,999.1	304,689.5	55,926.6	245,971.2	4,411.8	510,997.2	239,015.0	43,824.5	220,509.9	7,647.9	Manufacture of other non-metallic mineral products
24	การผลิตโลหะขั้นมูลฐาน	11	393,889.2	204,732.4	45,425.9	143,531.0	200.0	607,454.4	259,971.9	70,576.2	276,703.5	202.8	Manufacture of basic metals
25	การผลิตผลิตภัณฑ์โลหะประดิษฐ์ (ยกเว้นเครื่องจักรและอุปกรณ์)	905	1,665,001.9	913,864.8	148,473.2	570,364.3	32,299.7	1,438,920.3	834,352.1	111,713.1	456,372.0	36,483.2	Manufacture of fabricated metal products (except machinery and equipment)
26	การผลิตผลิตภัณฑ์คอมพิวเตอร์ อิเล็กทรอนิกส์ และอุปกรณ์ที่ใช้ในทางทัศนศาสตร์	1	D	D	-	-	-	D	D	-	-	-	Manufacture of computers, electronic and optical products
27	การผลิตอุปกรณ์ไฟฟ้า	4	1,965.0	1,265.0	200.0	500.0	-	90.0	60.0	-	30.0	-	Manufacture of electrical equipment
28	การผลิตเครื่องจักรและเครื่องมือ ซึ่งมีได้จัดประเภทไว้ในที่อื่น	15	55,285.1	13,304.7	26,791.2	15,144.3	45.0	67,397.4	18,166.5	30,979.1	18,201.7	50.0	Manufacture of machinery and equipment, n.e.c

Table 7 Value of Stocks At The Beginning and The End of 2016 by Division of Industry (cont.)

รหัส Code	หมวดอุตสาหกรรม Division of industry	จำนวน สถาน- ประกอบกร Number of establishments	มูลค่า ณ ต้นปี 2559 At the beginning of 2016				มูลค่า ณ ปลายปี 2559 At the end of 2016				Division of industry		
			รวม Total	วัตถุดิบ และ วัสดุประกอบฯ Materials and components for resale	สินค้า ระหว่าง ผลิต Work-in progress	สินค้า สำเร็จรูป Finished goods	สินค้า คงเหลือ ที่ซื้อมา Goods purchased for resale	วัตถุดิบ และ วัสดุประกอบฯ Materials and components for resale	สินค้า ระหว่าง ผลิต Work-in progress	สินค้า สำเร็จรูป Finished goods		สินค้า คงเหลือ ที่ซื้อมา Goods purchased for resale	
29	การผลิตยานยนต์ รถพ่วง และรถจักรยานยนต์	47	252,477.1	153,446.2	11,055.5	68,814.6	19,160.8	248,326.7	149,310.7	9,335.2	62,242.2	27,438.6	Manufacture of motor vehicles, trailers and semi-trailers
30	การผลิตอุปกรณ์ขนส่งอื่น ๆ	15	178.5	83.5	4.9	90.1	-	183.4	58.6	7.9	116.9	-	Manufacture of other transport equipment
31	การผลิตเฟอร์นิเจอร์	126	68,846.5	30,801.8	6,599.4	19,677.9	11,767.4	52,010.8	24,079.4	5,719.1	12,906.6	9,305.8	Manufacture of furniture
32	การผลิตผลิตภัณฑ์อื่น ๆ	224	654,964.8	634,268.1	7,496.2	7,955.1	5,245.3	51,333.7	34,274.6	4,992.3	8,209.8	3,857.1	Other manufacturing
33	การซ่อมแซมการติดตั้งเครื่องจักรและอุปกรณ์	208	166,746.1	97,062.1	22,336.7	41,972.1	5,375.2	127,376.3	86,775.5	10,569.8	26,541.0	3,490.0	Repair and installation of machinery and equipment
37	การจัดการน้ำเสีย	1	-	-	-	-	-	-	-	-	-	-	Sewerage
38	การเก็บรวบรวมของเสีย การบำบัด และการกำจัดของเสีย	4	24,978.6	17,523.9	-	7,454.8	-	22,367.1	15,634.4	-	6,732.7	-	Waste collection, treatment and disposal activities;
58	รวมถึงการนำของเสียกลับมาใช้ใหม่ การจัดพิมพ์จำหน่ายหรือเผยแพร่	3	D	D	-	-	-	D	D	-	-	-	materials recovery Publishing activities

หมายเหตุ : D หมายถึง ตัวเลขที่ไม่เปิดเผย

Note : D means disclosure prohibited.

ที่มา : สำนักงานอุตสาหกรรม พ.ศ. 2560 จังหวัดสงขลา สำนักงานสถิติแห่งชาติ กระทรวงดิจิทัลเพื่อเศรษฐกิจและสังคม

Source : The 2017 Industrial Census ,Songkhla Province, National Statistical Office, Ministry of Digital Economy and Society.



ตาราง 8 ส่วนเปลี่ยนแปลงของมูลค่าวัตถุดิบและวัสดุประกอบฯ และสินค้าคงเหลือในปี 2559 จำแนกตามหมวดย่อยอุตสาหกรรม

Table 8 Change in Value of Stocks In 2016 by Division of Industry

รหัส Code	หมวดย่อยอุตสาหกรรม	จำนวน สถาน- ประกอบกร Number of establishments	ส่วนเปลี่ยนแปลงของมูลค่าวัตถุดิบและวัสดุประกอบฯ และสินค้าคงเหลือ Change in value of stocks					Division of industry
			รวม Total	วัตถุดิบและ วัสดุประกอบฯ Materials	สินค้าระหว่าง ผลิต Work in progress	สินค้า สำเร็จรูป Finished goods	สินค้าที่ซื้อ จำหน่ายในสภาพเดิม Goods purchased for resale	
	<b>รวม</b>	<b>4,141</b>	<b>-2,053,195.5</b>	<b>-1,599,567.7</b>	<b>-454,005.0</b>	<b>20,257.3</b>	<b>-19,880.2</b>	<b>Total</b>
10	การผลิตผลิตภัณฑ์อาหาร	858	-2,061,564.3	-959,869.8	-396,526.4	-701,689.5	-3,478.7	Manufacture of food products
11	การผลิตเครื่องดื่ม	124	-35,423.3	-14,562.8	-696.0	-8,941.4	-11,223.1	Manufacture of beverages
12	การผลิตผลิตภัณฑ์ยาสูบ	3	-	-	-	-	-	Manufacture of tobacco products
13	การผลิตสิ่งทอ	160	-5,379.8	-2,741.6	-1,789.0	-486.8	-362.5	Manufacture of textiles
14	การผลิตเสื้อผ้าเครื่องแต่งกาย	691	-2,191.6	-1,310.5	-88.5	-793.7	1.0	Manufacture of wearing apparels
15	การผลิตเครื่องหนังและผลิตภัณฑ์ที่เกี่ยวข้อง	5	-95.1	17.9	7.0	-20.0	-100.0	Manufacture of leather and related products
16	การผลิตไม้และผลิตภัณฑ์จากไม้และไม่ก้อก (ยกเว้นเฟอร์นิเจอร์	178	77,968.9	47,328.8	110,593.6	-80,298.9	345.4	Manufacture of wood and of products of wood and cork (except furniture); manufacture of articles of straw and plaiting materials
17	การผลิตสิ่งของจากฟางและวัสดุอีกสถานอื่นๆ	12	59,038.2	-53,585.1	93,000.4	19,633.0	-10.0	Manufacture of paper and paper products
18	การพิมพ์และการผลิตข้อัสน้ำมันที่กักขัง	175	-5,203.6	-3,981.5	-721.6	-520.2	19.8	Printing and reproduction of recorded media
19	การผลิตถ่านโค้กและผลิตภัณฑ์ที่ได้จากการถลุงปิโตรเลียม	1	D	D	D	D	-	Manufacture of coke and refined petroleum products
20	การผลิตเคมีภัณฑ์และผลิตภัณฑ์เคมี	23	12,024.8	24,808.0	-3,278.6	3,708.4	-13,213.0	Manufacture of chemicals and chemical products
21	การผลิตเภสัชภัณฑ์ เคมีภัณฑ์ใช้รักษาโรค และผลิตภัณฑ์จากพืชและสัตว์ที่ใช้รักษาโรค	9	-1,341.6	-726.4	-220.8	-394.4	-	Manufacture of pharmaceuticals, medicinal chemical and botanical products
22	การผลิตผลิตภัณฑ์ยางและพลาสติก	123	683,331.3	75,131.2	-217,104.0	827,133.5	-1,829.4	Manufacture of rubber and plastic products
23	การผลิตผลิตภัณฑ์อื่นๆ ที่ทำจากแร่โลหะ	215	-100,001.9	-65,674.5	-12,102.1	-25,461.4	3,236.1	Manufacture of other non-metallic mineral products
24	การผลิตโลหะขั้นมูลฐาน	11	213,565.1	55,239.5	25,150.4	133,172.5	2.8	Manufacture of basic metals
25	การผลิตผลิตภัณฑ์โลหะประดิษฐ์ (ยกเว้นเครื่องจักรและอุปกรณ์)	905	-226,081.6	-79,512.7	-36,760.1	-113,992.3	4,183.5	Manufacture of fabricated metal products (excepts machinery and equipment)

ตาราง 8 ส่วนเปลี่ยนแปลงของมูลค่าวัตถุดิบและวัสดุประกอบฯ และสินค้าคงเหลือในปี 2559 จำแนกตามหมวดย่อยอุตสาหกรรม (ต่อ)

Table 8 Change in Value of Stocks In 2016 by Division of Industry (cont.)

รหัส Code	หมวดย่อยอุตสาหกรรม	จำนวน สถาน- ประกอบกร Number of establishments	ส่วนเปลี่ยนแปลงของมูลค่าวัตถุดิบและวัสดุประกอบฯ และสินค้าคงเหลือ Change in value of stocks					Division of industry
			รวม Total	วัตถุดิบและ วัสดุประกอบฯ Materials and components	สินค้าระหว่าง ผลิต Work in progress	สินค้า สำเร็จรูป Finished goods	สินค้าที่ซื้อ จำหน่ายในสภาพเดิม Goods purchased for resale	
26	การผลิตผลิตภัณฑ์คอมพิวเตอร์ อิเล็กทรอนิกส์ และอุปกรณ์ที่ใช้ในทางทัศนศาสตร์	1	D	D	-	-	-	- Manufacture of computers, electronic and optical products
27	การผลิตอุปกรณ์ไฟฟ้า	4	-1,875.0	-1,205.0	-200.0	-470.0	-	- Manufacture of electrical equipment
28	การผลิตเครื่องจักรและเครื่องมือ ซึ่งมีได้จัดประเภทไว้ในที่อื่น	15	12,112.2	4,861.9	4,187.9	3,057.4	-	5.0 Manufacture of machinery and equipment, n.e.c
29	การผลิตยานยนต์ รถพ่วง และรถกึ่งพ่วง	47	-4,150.4	-4,135.5	-1,720.3	-6,572.4	8,277.8	Manufacture of motor vehicles, trailers and semi-trailers
30	การผลิตอุปกรณ์ขนส่งอื่นๆ	15	4.9	-24.9	3.0	26.8	-	- Manufacture of other transport equipment
31	การผลิตเฟอร์นิเจอร์	126	-16,835.7	-6,722.5	-880.4	-6,771.3	-2,461.6	Manufacture of furniture
32	การผลิตผลิตภัณฑ์อื่นๆ	224	-603,631.0	-599,993.5	-2,503.9	254.7	-1,388.2	Other manufacturing
33	การซ่อมและการติดตั้งเครื่องจักรและอุปกรณ์	208	-39,369.8	-10,286.6	-11,766.9	-15,431.1	-1,885.2	Repair and installation of machinery and equipment
37	การจัดการน้ำเสีย	1	-	-	-	-	-	- Sewerage
38	การเก็บรวบรวมของเสีย การบำบัด และการกำจัดของเสีย	4	-2,611.5	-1,889.5	-	-722.1	-	- Waste collection, treatment and disposal activities;
58	รวมถึงการนำของเสียกลับมาใช้ใหม่ การจัดการพิมพ์จำหน่ายหรือเผยแพร่	3	D	D	-	-	-	materials recovery - Publishing activities

หมายเหตุ : D หมายถึง ตัวเลขที่ไม่เปิดเผย

Note : D means disclosure prohibited.

ที่มา : สำนักนโยบายและแผนเศรษฐกิจและสังคม

Source : The 2017 Industrial Census ,Songkhla Province, National Statistical Office, Ministry of Digital Economy and Society.

(พันบาท In Thousand Baht)

ตาราง 9 ค่าใช้จ่ายทั้งหมดของสถานประกอบการอุตสาหกรรมผลิตในปี 2559 จำนวนตามหน่วยยอดอุตสาหกรรม

Table 9 Total Expenses of Manufacturing Establishments in 2016 by Division of Industry

รหัส Code	จำนวน สถาน- ประกอบการ Number of establishments	รวม Total	ค่าซื้อวัตถุดิบ และวัสดุประกอบ ที่ใช้ในการผลิต Purchase of materials and components	ค่าเชื้อเพลิง Cost of fuels	ค่าไฟฟ้า ที่ใช้จ่ายในการผลิต Electricity used in production	ค่าติดตั้งซ่อมแซมและ บำรุงรักษาเครื่องจักร ที่จำหน่ายให้ลูกค้า Cost of repair and maintenance sale of goods of machinery purchase and equipment	ค่าซื้อสินค้า เพื่อจำหน่าย ในสภาพเดิม Purchase of goods for resale	ค่าจ้างซ่อมแซม สถานที่ อื่น Cost of contract and commission work	ค่าขาย ในการขาย Cost of sale	ค่าจ่าย ในการบริหาร และดำเนินงาน Administrative expense	ค่าใช้จ่ายอื่น ๆ Other expenses	Division of Industry
		<b>รวม</b>	<b>131,618,635.7</b>	<b>2,795,772.9</b>	<b>4,259,455.0</b>	<b>40,799.8</b>	<b>3,127,363.4</b>	<b>353,528.9</b>	<b>5,210,382.2</b>	<b>16,322,376.1</b>	<b>8,525,060.6</b>	<b>Total</b>
10	858	41,439,758.4	31,822,993.8	571,630.5	1,095,068.8	7,697.4	163,718.2	103,518.1	977,605.0	2,689,270.6	3,377,825.7	Manufacture of food products
11	124	5,644,691.6	2,202,694.3	14,257.7	55,724.6	233.0	447,512.9	1.0	1,046,170.5	508,762.7	1,290,400.9	Manufacture of beverages
12	3	D	D	-	D	-	-	-	-	D	-	Manufacture of tobacco products
13	160	96,646.4	64,168.1	482.3	3,464.8	191.7	3,118.1	61.2	305.3	24,245.5	37.9	Manufacture of textiles
14	691	128,093.2	67,772.7	477.3	8,948.1	771.2	254.0	2,377.0	104.9	44,165.2	24.0	Manufacture of wearing apparel
15	5	2,428.3	1,156.0	36.0	60.0	-	720.0	-	40.0	383.3	-	Manufacture of leather and related products
16	178	14,154,517.4	10,901,418.7	254,943.6	223,112.0	2,467.6	33,144.0	27,589.6	568,967.8	1,829,456.3	199,259.1	Manufacture of wood and of products of wood and cork (except furniture); manufacture of articles of straw and plaiting materials
17	12	2,392,307.6	1,853,786.2	24,450.8	40,526.3	2,570.1	101.0	-	89,405.1	242,699.7	104,832.2	Manufacture of paper and paper products
18	175	135,741.3	88,719.3	91.8	6,818.3	1,110.7	100.0	2,219.0	1,366.0	29,944.6	282.1	Printing and reproduction of recorded media
19	1	D	D	D	D	-	-	-	-	D	-	Manufacture of coke and refined petroleum products
20	23	1,636,956.0	1,300,324.7	5,073.7	37,953.3	41.7	88,202.6	-	92,826.6	38,862.1	56,470.7	Manufacture of chemicals and chemical products
21	9	2,405.4	1,700.0	17.9	87.0	-	-	-	-	494.5	-	Manufacture of pharmaceuticals, medicinal chemical and botanical products
22	123	90,652,586.5	70,405,277.7	1,664,818.2	2,478,851.6	4,524.9	2,050,153.3	108,410.6	1,982,633.7	8,351,163.3	2,665,939.5	Manufacture of rubber and plastic products
23	215	3,560,879.5	2,576,207.6	130,307.2	114,689.8	7,214.3	65,444.6	16.4	159,002.6	335,440.7	130,597.5	Manufacture of other non-metallic mineral products
24	11	4,377,469.4	3,838,397.9	50,588.1	50,548.2	103.1	2,180.9	80,280.7	121,094.5	170,712.2	54,838.4	Manufacture of basic metals
25	905	6,639,317.4	3,902,517.4	39,282.8	87,933.4	331.5	100,461.8	19,121.4	691,976.6	1,761,919.4	603,656.8	Manufacture of fabricated metal products (except machinery and equipment)
26	1	D	D	D	D	-	D	-	-	D	-	Manufacture of computers, electronic and optical products
27	4	20,748.1	16,480.0	-	235.3	60.0	-	-	12.0	760.8	-	Manufacture of electrical equipment
28	15	157,165.8	91,643.8	6,404.8	2,767.8	279.3	14,885.1	105.0	489.6	33,559.6	5,386.5	Manufacture of machinery and equipment, n.e.c.

ตาราง 9 ค่าใช้จ่ายเพิ่มเติมของสถานประกอบการอุตสาหกรรมผลิตในปี 2559 จำแนกตามหน่วยยอดอุตสาหกรรม (ต่อ)

Table 9 Total Expenses of Manufacturing Establishments in 2016 by Division of Industry (cont.)

รหัส Code	จำนวน สถาน- ประกอบการ Number of establishments	รวม Total	ค่าซื้อวัตถุดิบ และวัสดุประกอบ ที่ใช้ในการผลิต Purchase of materials and components	ค่าเชื้อเพลิง Cost of fuels	ค่าไฟฟ้า ที่ใช้จ่ายในการผลิต Electricity used in production	ค่าติดตั้งซ่อมแซมและค่าติดตั้งซ่อมแซมและ บำรุงรักษาสินค้า บำรุงรักษาเครื่องจักร เครื่องมือ Cost of repair and maintenance of machinery and equipment	ค่าซื้อสินค้า เพื่อจำหน่าย ในสภาพเดิม Purchase of goods for resale	ค่าจ้างเหมาจ่ายให้ สถานประกอบการ อื่นผลิตสินค้าให้ Cost of contract and commission work	ค่าใช้จ่าย ในการขาย Cost of sale	ค่าใช้จ่าย ในการบริหาร และดำเนินงาน Administrative expense	ค่าใช้จ่ายอื่น ๆ Other expenses	Division of industry		
													จำนวน	รวม
29	การผลิตยานยนต์ รถพ่วง และรถกึ่งพ่วง	47	1,156,014.9	808,109.5	19,205.8	22,884.7	110.0	35,638.3	127,252.0	6.6	84,969.1	59,839.0	-	Manufacture of motor vehicles, trailers and semi-trailers
30	การผลิตอุปกรณ์ขนส่งอื่น ๆ	15	5,517.0	3,579.1	59.8	328.7	-	45.8	-	-	90.8	1,412.9	-	Manufacture of other transport equipment
31	การผลิตเฟอร์นิเจอร์	126	266,129.1	189,299.6	940.9	5,395.4	101.0	2,462.7	12,730.0	-	5,178.1	42,247.6	9,773.9	Manufacture of furniture
32	การผลิตผลิตภัณฑ์อื่น ๆ	224	831,524.2	750,989.3	2,869.3	6,012.8	20.3	1,405.9	9,130.9	1,032.6	2,592.8	35,545.5	21,924.7	Other manufacturing
33	การซ่อมแซมการติดตั้งเครื่องจักรและอุปกรณ์	208	885,688.5	689,354.8	9,225.5	15,957.8	12,972.0	18,128.2	7,954.0	8,789.8	5,032.3	115,668.4	2,605.7	Repair and installation of machinery and equipment
37	การจัดกวนน้ำเสีย	1	D	D	-	D	-	-	-	-	-	D	-	Sewerage
38	การเก็บรวบรวมของเสีย การบำบัด และการกำจัด ของเสีย รวมถึงการนำของเสียกลับมาใช้ใหม่	4	39,855.2	32,621.5	212.1	667.0	-	135.6	-	-	3,297.8	2,908.1	15.0	Waste collection, treatment and disposal activities; materials recovery
58	การจัดพิมพ์จำหน่ายหรือเผยแพร่	3	D	D	D	D	-	-	-	-	-	D	D	Publishing activities

หมายเหตุ : D หมายถึง ค่าศูนย์ที่ไม่มีตัวเลข

Note : D means disclosure prohibited.

ที่มา : สำนักอุตสาหกรรม พ.ศ. 2560 จังหวัดสงขลา สำนักงานสถิติแห่งชาติ กระทรวงดิจิทัลเพื่อเศรษฐกิจและสังคม

Source : The 2017 Industrial Census ,Songkhla Province, National Statistical Office, Ministry of Digital Economy and Society.

ตาราง 10 รายรับทั้งสิ้นของสถานประกอบการอุตสาหกรรมการผลิตในปี 2559 จำแนกตามหมวดหมู่อุตสาหกรรม

Table 10 Total Receipts of Manufacturing Establishments In 2016 by Division of Industry

รหัส Code	จำนวน สถานประกอบการ Number of establishments	รวม Total	มูลค่าขายผลิต Sales of goods produced	รายรับจาก การขายสินค้า ที่ซื้อมาจำหน่าย ในสภาพเดิม Sales of goods purchased for resale	รายรับจากการ รับจ้างเหมาทำการ ผลิตสินค้า contract and commission work	รายรับจากการ บริการ บำรุงรักษา ซ่อมแซม Receipts for repair and installation work done for others	รายรับจากการ ให้เช่าที่ดิน Receipts for rent on land	รายรับจากการ เช่าอาคาร อาคารพร้อมที่ดิน Receipts for rent on building, vehicle, machinery and equipment	เงินปันผล Dividend	ดอกเบี้ย Interest	กำไรจากการ เปลี่ยนแปลง อัตราแลกเปลี่ยน Gain from currency exchange	รายอื่น ๆ Other receipts	Division of industry
	<b>4,141</b>	<b>217,912,640.7</b>	<b>210,327,056.9</b>	<b>4,100,617.1</b>	<b>347,733.4</b>	<b>56,884.3</b>	<b>6,333.6</b>	<b>64,842.8</b>	<b>1,182,587.2</b>	<b>185,573.4</b>	<b>488,286.5</b>	<b>1,152,725.5</b>	<b>Total</b>
10 การผลิตผลิตภัณฑ์อาหาร	858	58,157,754.6	56,256,089.3	252,453.4	144,918.9	-	1,737.2	3,991.8	1,018,966.5	46,766.9	150,290.7	282,539.9	Manufacture of food products
11 การผลิตเครื่องดื่ม	124	6,345,775.4	5,613,550.9	569,656.5	-	-	210.0	-	133,882.8	525.5	-	27,999.7	Manufacture of beverages
12 การผลิตผลิตภัณฑ์ยาสูบ	3	D	D	-	-	-	-	-	-	-	-	-	D Manufacture of tobacco products
13 การผลิตสิ่งทอ	160	150,234.8	140,479.7	4,323.4	-	-	-	-	-	-	-	5,431.7	Manufacture of textiles
14 การผลิตเสื้อผ้าเครื่องแต่งกาย	691	198,345.9	194,856.0	580.0	-	-	-	-	-	-	-	2,909.8	Manufacture of wearing apparel
15 การผลิตเครื่องหนังและผลิตภัณฑ์ที่เกี่ยวข้อง	5	3,222.1	2,222.1	820.0	-	-	180.0	-	-	-	-	-	Manufacture of leather and related products
16 การผลิตไม้และผลิตภัณฑ์จากไม้ไม่มีก๊อกลูก (ยกเว้นเฟอร์นิเจอร์)	178	16,461,738.7	15,402,366.0	693,319.7	7,664.2	3.6	1,674.0	567.5	-	1,733.6	15,026.3	339,384.1	Manufacture of wood and of products of wood and cork (except furniture); manufacture of articles of straw and plaiting materials
17 การผลิตสิ่งของจากทางและวัสดุพลาสติกอื่น ๆ	12	2,645,485.3	2,617,156.3	154.0	8,640.1	130.0	-	-	52.0	312.8	472.0	18,568.1	Manufacture of paper and paper products
18 การพิมพ์และการผลิตสิ่งพิมพ์ที่จับต้อง	175	239,216.5	234,236.4	150.0	2,214.1	-	-	-	-	-	-	2,616.0	Printing and reproduction of recorded media
19 การผลิตน้ำมันและผลิตภัณฑ์ปิโตรเลียม	1	D	D	-	-	-	-	-	-	-	-	-	Manufacture of coke and refined petroleum products
20 การผลิตเคมีภัณฑ์และผลิตภัณฑ์	23	2,082,677.9	1,970,195.4	102,084.8	-	-	774.0	-	20.0	390.1	-	9,213.6	Manufacture of chemicals and chemical products
21 การผลิตยภัณฑ์ เคมีภัณฑ์ที่ใช้รักษาโรค และผลิตภัณฑ์ทางการแพทย์ที่ใช้ยาโรโค	9	6,121.9	6,121.9	-	-	-	-	-	-	-	-	-	Manufacture of pharmaceuticals, medicinal chemical and botanical products
22 การผลิตผลิตภัณฑ์ยางและพลาสติก	123	107,996,800.1	105,095,099.3	2,105,971.2	-	-	918.4	4,206.9	9,762.2	112,631.8	295,703.8	372,506.5	Manufacture of rubber and plastic products
23 การผลิตผลิตภัณฑ์อื่น ๆ ที่ทำจากแร่โลหะ	215	4,885,259.2	4,761,515.8	66,546.2	104.0	6,704.3	360.0	14,914.8	-	2,885.9	1,411.5	30,816.6	Manufacture of other non-metallic mineral products
24 การผลิตโลหะขั้นมูลฐาน	11	5,310,086.6	5,257,117.6	2,215.3	500.0	8,853.5	-	33,162.6	40.0	7,769.8	-	427.8	Manufacture of basic metals
25 การผลิตผลิตภัณฑ์โลหะประดิษฐ์ (ยกเว้นเครื่องจักรและอุปกรณ์)	905	8,271,310.2	7,928,689.0	108,488.5	176,741.5	2,730.0	-	6,839.7	1,236.3	8,406.7	9,993.9	28,184.5	Manufacture of fabricated metal products (excepts machinery and equipment)
26 การผลิตผลิตภัณฑ์คอมพิวเตอร์ อิเล็กทรอนิกส์ และอุปกรณ์ที่ใช้ในทางทัศนศาสตร์	1	D	D	D	-	-	-	-	-	-	-	-	Manufacture of computers, electronic and optical products
27 การผลิตอุปกรณ์ไฟฟ้า	4	37,744.0	37,720.0	-	-	-	-	-	-	-	-	24.0	Manufacture of electrical equipment
28 การผลิตเครื่องจักรและเครื่องมือ ซึ่งมีได้จดทะเบียนไว้ในที่อื่น	15	205,272.8	164,669.6	15,065.1	-	24,232.3	-	240.0	-	37.6	236.9	791.3	Manufacture of machinery and equipment, n.e.c
29 การผลิตยานยนต์ รถยก และรถกึ่งพ่วง	47	1,084,986.7	1,302,913.0	134,283.4	132.0	204.0	480.0	-	18,510.5	1,190.7	6,938.3	20,334.8	Manufacture of motor vehicles, trailers and semi-trailers
30 การผลิตอุปกรณ์ขนส่งอื่น ๆ	15	8,918.5	8,906.8	-	-	-	-	-	-	-	-	11.7	Manufacture of other transport equipment

ตาราง 10 รายรับทั้งสิ้นของสถานประกอบการอุตสาหกรรมการผลิตในปี 2559 จำแนกตามหมวดหมู่อุตสาหกรรม (ต่อ)

Table 10 Total Receipts of Manufacturing Establishments In 2016 by Division of Industry (cont.)

รหัส Code	จำนวน สถานประกอบการ Number of establishments	รวม Total	มูลค่าขายผลิตภัณฑ์ Sales of goods produced	รายรับจาก การขายสินค้า ที่ซื้อมาจำหน่าย ในสภาพเดิม Sales of goods purchased for resale	รายรับจากการ รับจ้างเหมาทำการ ผลิตสินค้า Receipts for contract and commission work	รายรับจากการ บริการ บำรุงรักษา ซ่อมแซม Receipts for repair and installation work done for others	รายรับจากการ ให้เช่าที่ดิน Receipts for rent on land	รายรับจากการให้เช่า อาคาร รถจักรยานยนต์ Receipts for rent on building, vehicle, machinery and equipment	เงินปันผล Dividend	ดอกเบี้ย Interest	กำไรจากการ เปลี่ยนแปลง อัตราแลกเปลี่ยน Gain from currency exchange	รายรับอื่น ๆ		Division of industry
												Other	receipts	
31 การตีพิมพ์	126	352,401.4	324,737.8	15,591.5	1,336.0	24.0	-	-	-	48.7	7,897.5	2,766.0	Manufacture of furniture	
32 การผลิตไฟฟ้า	224	1,647,149.5	1,625,996.9	12,296.1	951.6	-	258.5	-	-	14.6	315.6	7,316.2	Other manufacturing	
33 การซ่อมแซมเครื่องจักรกลอุปกรณ์	208	1,331,772.1	1,292,351.3	16,318.2	4,530.9	14,002.6	-	661.0	116.9	2,858.6	-	932.6	Repair and installation of machinery and equipment	
37 การจัดการน้ำเสีย	1	D	D	-	-	-	-	-	-	-	-	-	-	Sewerage
38 การเก็บรวบรวมของเสีย การบำบัด และการกำจัดของเสีย	4	62,093.8	62,093.8	-	-	-	-	-	-	-	-	-	-	Waste collection, treatment and disposal activities;
รวมกิจการนำของเสียกลับมาใช้ใหม่														materials recovery
58 การจัดพิมพ์จำหน่ายหรือเผยแพร่	3	D	D	-	-	-	-	-	-	-	-	-	-	Publishing activities

หมายเหตุ : D หมายถึง ตัวเลขที่ไม่เปิดเผย

Note : D means disclosure prohibited.

ที่มา : สำนักข้อมูลทางทะเบียนพาณิชย์ กรมส่งเสริมการค้าระหว่างประเทศ กระทรวงพาณิชย์ และสำนักงานสถิติแห่งชาติ

Source : The 2017 Industrial Census (Songkhla Province, National Statistical Office, Ministry of Digital Economy and Society).

ตาราง 11 มูลค่าตามบัญชีของสินทรัพย์ถาวรในปี 2559 จำนวนตามหมวดหมู่อุตสาหกรรม

Table 11 Book Value of Fixed Assets in 2016 by Division of Industry

รหัส Code	จำนวน Number of establish- ments	มูลค่าสินทรัพย์ตามงวด value of assets 31 Dec. 2016 (ในพันบาท In Thousand Baht)											Division of industry		
		มูลค่าสินทรัพย์ต้นงวด Value of assets 1 Jan. 2016					มูลค่าสินทรัพย์ปลายงวด value of assets 31 Dec. 2016					รวม Total			
		ที่ดิน Land	อาคารและ สิ่งก่อสร้าง Building and construction	ยานพาหนะ Vehicles	เครื่องจักร Machinery	สิ่งของ อื่น ๆ Office appliances tools	ที่ดิน Land	อาคารและ สิ่งก่อสร้าง Building and construction	ยานพาหนะ Vehicles	เครื่องจักร Machinery	สิ่งของ อื่น ๆ Office appliances tools				
		รวม Total	รวม Total	รวม Total	รวม Total	รวม Total	รวม Total	รวม Total	รวม Total	รวม Total	รวม Total	รวม Total			
		4,141	219,236,821.7	14,781,226.7	41,117,933.3	3,009,488.7	1,643,213.1	238,622,028.3	17,762,858.2	24,047,533.8	100,985,618.3	4,254,740.9	3,337,062.7	1,694,110.3	Total
10	การผลิตรายอุตสาหกรรม Manufacturing	858	145,055,980.5	1,526,650.7	5,155,542.9	47,192,446.2	86,532,521.8	3,202,044.6	541,188.4	905,586.0	162,211,898.4	1,590,065.3	5,252,018.4	93,888,553.4	Manufacture of food products
11	การผลิตรายอุตสาหกรรม Manufacturing	124	3,313,877.4	1,836,323.9	549,048.2	470,057.8	185,067.1	118,440.2	131,162.1	23,778.1	3,709,294.5	1,841,004.7	611,402.3	209,659.3	Manufacture of beverages
12	การผลิตรายอุตสาหกรรม Manufacturing	3	D	D	D	D	D	D	D	D	D	D	D	D	Manufacture of tobacco products
13	การผลิตรายอุตสาหกรรม Manufacturing	160	201,611.7	59,772.9	72,193.6	10,164.9	55,465.9	1,315.4	2,690.2	8.8	187,740.1	59,772.9	70,011.8	8,366.8	Manufacture of textiles
14	การผลิตรายอุตสาหกรรม Manufacturing	691	376,914.4	161,490.0	136,081.3	21,326.5	37,500.2	3,298.1	17,097.3	121.1	356,930.0	155,518.4	134,976.2	18,989.7	Manufacture of wearing apparel
15	การผลิตรายอุตสาหกรรม Manufacturing	5	13,271.1	3,000.0	9,165.0	920	968.8	25.3	20.0	-	12,990.0	3,300.0	8,735.0	22.8	Manufacture of leather and related products
16	การผลิตรายอุตสาหกรรม Manufacturing	178	12,243,838.1	3,134,097.5	4,632,021.7	2,235,909.1	1,735,046.9	202,715.9	154,974.2	149,072.8	12,237,623.1	5,235,712.2	3,209,318.6	1,695,114.1	Manufacture of wood and of products of wood and cork (except furniture); manufacture of articles of straw and plaiting materials
17	การผลิตรายอุตสาหกรรม Manufacturing	12	1,596,297.6	943,008.2	201,946.2	296,048.4	135,966.0	10,629.2	1,789.4	6,890.2	1,553,145.0	989,422.1	191,830.2	268,931.9	Manufacture of paper and paper products
18	การผลิตรายอุตสาหกรรม Manufacturing	175	375,685.6	114,623.4	78,512.1	101,059.3	63,858.0	8,271.1	8,865.6	496.0	339,525.0	115,815.3	74,131.4	82,598.5	Printing and reproduction of recorded media
19	การผลิตรายอุตสาหกรรม Manufacturing	1	D	D	D	D	D	D	D	D	D	D	D	D	Manufacture of coke and refined petroleum products
20	การผลิตรายอุตสาหกรรม Manufacturing	23	413,292.9	53,416.6	120,017.6	191,748.5	19,758.4	3,718.0	24,472.5	161.4	450,692.7	53,916.6	115,873.5	240,596.1	Manufacture of chemicals and chemical products
21	การผลิตรายอุตสาหกรรม Manufacturing	9	17,121.2	12,000.0	4,220.0	288.0	516.0	19.2	78.0	-	16,740.2	12,000.0	4,000.0	240.0	Manufacture of pharmaceuticals, medicinal chemical and botanical products
22	การผลิตรายอุตสาหกรรม Manufacturing	123	42,266,226.3	3,937,048.6	9,555,716.2	22,897,388.9	3,636,017.6	387,665.8	1,454,847.5	397,541.7	44,188,512.1	4,667,877.5	10,398,273.5	23,008,274.5	Manufacture of rubber and plastic products
23	การผลิตรายอุตสาหกรรม Manufacturing	215	4,709,608.8	1,215,005.9	1,414,834.6	1,059,445.6	646,917.6	61,782.8	208,374.1	103,248.3	4,812,531.0	1,250,982.2	1,546,987.9	985,182.9	Manufacture of other non-metallic mineral products
24	การผลิตรายอุตสาหกรรม Manufacturing	11	625,143.2	99,205.0	251,693.0	201,424.8	23,084.6	34,396.6	8,943.5	6,395.7	610,804.2	99,320.3	259,665.6	187,955.9	Manufacture of basic metals
25	การผลิตรายอุตสาหกรรม Manufacturing	905	4,950,527.2	1,138,974.6	1,342,984.0	1,451,131.9	861,807.1	45,076.9	94,782.5	15,768.2	4,923,147.6	1,152,230.1	1,331,794.7	1,587,066.8	Manufacture of fabricated metal products (except machinery and equipment)
26	การผลิตรายอุตสาหกรรม Manufacturing	1	D	D	D	D	D	D	D	D	D	D	D	D	Manufacture of computers, electronic and optical products
27	การผลิตรายอุตสาหกรรม Manufacturing	4	4,186.0	2,300.0	662.5	-	260.0	93.5	870.0	-	3,944.5	2,300.0	630.0	210.0	Manufacture of electrical equipment
28	การผลิตรายอุตสาหกรรม Manufacturing	15	108,888.3	14,244.2	21,215.3	24,939.2	21,134.6	2,036.0	23,653.3	1,661.7	97,882.2	14,244.2	23,153.4	24,270.3	Manufacture of machinery and equipment, n.e.c.
29	การผลิตรายอุตสาหกรรม Manufacturing	47	1,176,780.5	50,614.7	268,478.0	578,192.1	217,147.7	12,847.1	240,605.2	4,328.7	1,178,522.6	51,594.7	267,780.2	577,340.2	Manufacture of motor vehicles, trailers and semi-trailers
30	การผลิตรายอุตสาหกรรม Manufacturing	15	22,428.6	10,827.0	8,220.0	399.3	2,500.1	1.9	480.4	-	21,230.4	10,827.0	7,822.7	325.9	Manufacture of other transport equipment

ตาราง 11 มูลค่าตามบัญชีของสินทรัพย์ถาวรในปี 2559 จำนวนตามหมวดอุตสาหกรรม (ต่อ)

Table 11 Book Value of Fixed Assets in 2016 by Division of Industry (cont.)

รหัส Code	หมวดอุตสาหกรรม Number of establish- ments	จำนวน สถาน- ประกอบ Number of	มูลค่าสินทรัพย์ถาวร ณ วันที่ 1 ม.ค. 2016 Book value of assets 1 Jan. 2016										มูลค่าสินทรัพย์ถาวร ณ วันที่ 31 ธ.ค. 2016 Book value of assets 31 Dec. 2016										Division of industry															
			รวม Total		ที่ดิน Land		อาคารและ สิ่งก่อสร้าง Building and construction		เครื่องจักร Machinery		ยานพาหนะ Vehicles		เครื่องใช้ สำนักงาน Office appliances		เครื่องมือ อื่นๆ Other tools		สินทรัพย์ การอื่น ๆ Other fixed assets		รวม Total		ที่ดิน Land			อาคารและ สิ่งก่อสร้าง Building and construction		เครื่องจักร Machinery		ยานพาหนะ Vehicles		เครื่องใช้ สำนักงาน Office appliances		เครื่องมือ อื่นๆ Other tools		สินทรัพย์ การอื่น ๆ Other fixed assets				
31	การผลิตเฟอร์นิเจอร์	126	270,315.0	103,416.5	67,910.8	48,388.4	39,577.3	1,966.4	5,831.3	3,222.4	258,415.1	109,415.8	65,415.5	41,579.6	33,089.5	1,913.7	8,216.7	784.3	Manufacture of furniture																			
32	การผลิตผลิตภัณฑ์อื่นๆ	224	389,753.8	126,725.1	146,621.6	54,973.6	39,885.0	4,541.7	16,892.5	424.3	389,702.9	126,331.3	160,536.6	51,699.0	32,813.6	4,577.1	13,303.6	441.7	Other manufacturing																			
33	การซ่อมและการติดตั้งเครื่องจักรและอุปกรณ์	208	974,068.8	214,699.6	279,842.9	184,023.3	184,183.3	15,458.0	71,473.4	24,388.2	947,966.2	214,098.4	286,451.2	164,918.4	182,626.9	18,105.0	61,819.8	19,546.5	Repair and installation of machinery and equipment																			
37	การจัดการน้ำเสีย	1	D	-	-	-	D	D	D	-	D	-	-	-	D	D	D	-	Sewerage																			
38	การเก็บรวบรวมของเสีย การบำบัด และการกำจัดของเสีย	4	60,167.0	20,382.4	23,990.4	8,123.8	6,507.3	957.2	86.2	119.7	62,055.6	23,309.2	25,152.3	9,118.4	5,244.1	1,020.2	91.7	119.7	Waste collection, treatment and disposal activities;																			
58	การผลิตกระดาษพิมพ์และกระดาษ	3	D	-	D	D	D	D	D	-	D	-	D	D	D	D	D	-	materials recovery																			
																			- Publishing activities																			

หมายเหตุ : D หมายถึง ค่าลบที่ไม่เปิดเผย

Note : D means disclosure prohibited.

ที่มา : สำนักงานอุตสาหกรรม ท.ศ. 2560 จังหวัดสงขลา สำนักงานสถิติแห่งชาติ กรมการคลัง กิจการช่างเครื่องจักรและเครื่องมือ

Source : The 2017 Industrial Census, Songkhla Province, National Statistical Office, Ministry of Digital Economy and Society.



ตาราง 12 มูลค่าสินทรัพย์ถาวรที่เปลี่ยนแปลงระหว่าง มกราคม - ธันวาคม 2559 จำแนกตามหมวดย่อยอุตสาหกรรม

Table 12 Value of Fixed Assets Changed In January - December 2016 by Division of Industry

รหัส Code	หมวดย่อยอุตสาหกรรม	จำนวน สถาน- ประกอบกร Number of establishments	รวม Total	มูลค่าสินทรัพย์ถาวรที่เปลี่ยนแปลง			Change in value of fixed assets		Division of industry
				จำนวน มูลค่าสินทรัพย์ ถาวรที่ซื้อหรือ ผลิตขึ้นเอง Value of new or cost producing of fixed assets	มูลค่าสินทรัพย์ ถาวรที่ขาย Value of disposal of fixed assets	มูลค่าสินทรัพย์ การโอน กรรมสิทธิ์ Ownership transfer fee	รวม Total	มูลค่าสินทรัพย์ การโอน กรรมสิทธิ์ Ownership transfer fee	
	<b>รวม</b>	<b>4,141</b>	<b>20,583,903.6</b>	<b>18,661,522.2</b>	<b>1,828,935.4</b>	<b>93,446.1</b>	<b>93,446.1</b>	<b>Total</b>	
10	การผลิตผลิตภัณฑ์อาหาร	858	15,425,497.3	15,152,279.2	179,784.0	93,434.1	93,434.1	Manufacture of food products	
11	การผลิตเครื่องดื่ม	124	3,123.4	3,071.7	51.7	-	-	Manufacture of beverages	
12	การผลิตผลิตภัณฑ์ยาสูบ	3	-	-	-	-	-	Manufacture of tobacco products	
13	การผลิตสิ่งทอ	160	800.0	800.0	-	-	-	Manufacture of textiles	
14	การผลิตเสื้อผ้าเครื่องแต่งกาย	691	568.6	568.6	-	-	-	Manufacture of wearing apparels	
15	การผลิตเครื่องหนังและผลิตภัณฑ์ที่เกี่ยวข้อง	5	-	-	-	-	-	Manufacture of leather and related products	
16	การผลิตไม้และผลิตภัณฑ์จากไม้และไม่ก้อ (ยกเว้นเฟอร์นิเจอร์)	178	1,574,351.3	307,172.6	1,267,178.7	-	-	Manufacture of wood and of products of wood and cork (except furniture); manufacture of articles of straw and plaiting materials	
17	การผลิตสิ่งของจากฟางและวัสดุจากสานอื่นๆ	12	5,909.7	5,795.1	114.5	-	-	Manufacture of paper and paper products	
18	การพิมพ์และการผลิตสิ่งพิมพ์	175	7,198.5	6,825.4	361.1	-	-	12.0 Printing and reproduction of recorded media	
19	การผลิตถ่านโค้กและผลิตภัณฑ์ที่ได้จากการถลุงปิโตรเลียม	1	-	-	-	-	-	Manufacture of coke and refined petroleum products	
20	การผลิตเคมีภัณฑ์และผลิตภัณฑ์เคมี	23	81,312.5	81,306.9	5.6	-	-	Manufacture of chemicals and chemical products	
21	การผลิตเภสัชภัณฑ์ เคมีภัณฑ์ที่ใช้รักษาโรค และผลิตภัณฑ์ จากพืชและสัตว์ที่ใช้รักษาโรค	9	-	-	-	-	-	Manufacture of pharmaceuticals, medicinal chemical and botanical products	
22	การผลิตผลิตภัณฑ์ยางและพลาสติก	123	2,618,606.0	2,459,144.9	159,461.1	-	-	Manufacture of rubber and plastic products	
23	การผลิตผลิตภัณฑ์อื่นๆ ที่ทำจากแร่โลหะ	215	322,924.5	297,872.7	25,051.8	-	-	Manufacture of other non-metallic mineral products	
24	การผลิตโลหะขั้นมูลฐาน	11	56,753.8	54,030.4	2,723.4	-	-	Manufacture of basic metals	

## ตาราง 12 มูลค่าสินทรัพย์ถาวรที่เปลี่ยนแปลงระหว่าง มกราคม - ธันวาคม 2559 จำแนกตามหมวดย่อยอุตสาหกรรม (ต่อ)

Table 12 Value of Fixed Assets Changed In January - December 2016 by Division of Industry (cont.)

รหัส Code	หมวดย่อยอุตสาหกรรม	จำนวน สถาน- ประกอบกร Number of establishments	รวม Total	มูลค่าสินทรัพย์ถาวรที่เปลี่ยนแปลง			Division of industry
				มูลค่าสินทรัพย์ ถาวรที่ซื้อหรือ ผลิตขึ้นเอง Value of new or cost producing of fixed assets	มูลค่าสินทรัพย์ ถาวรที่ขาย Value of disposal of fixed assets	มูลค่าสินทรัพย์ ถาวรที่ขาย Ownership transfer fee	
25	การผลิตผลิตภัณฑ์โลหะประดิษฐ์ (ยกเว้นเครื่องจักรและอุปกรณ์)	905	413,056.1	230,417.4	182,638.7	-	- Manufacture of fabricated metal products
26	การผลิตผลิตภัณฑ์คอมพิวเตอร์ อิเล็กทรอนิกส์ และอุปกรณ์ที่ใช้ในทางทัศนศาสตร์	1	-	-	-	-	- Manufacture of computers, electronic and optical products
27	การผลิตอุปกรณ์ไฟฟ้า	4	-	-	-	-	- Manufacture of electrical equipment
28	การผลิตเครื่องจักรและเครื่องมือ ซึ่งมิได้จัดประเภทไว้ในที่อื่น	15	8,582.0	5,299.3	3,282.7	-	- Manufacture of machinery and equipment, n.e.c (excepts machinery and equipment)
29	การผลิตยานยนต์ รถพ่วง และรถกึ่งพ่วง	47	13,232.0	9,907.7	3,324.3	-	- Manufacture of motor vehicles, trailers and semi-trailers
30	การผลิตอุปกรณ์ขนส่งอื่น ๆ	15	33.6	-	33.6	-	- Manufacture of other transport equipment
31	การผลิตเฟอร์นิเจอร์	126	688.3	688.3	-	-	- Manufacture of furniture
32	การผลิตผลิตภัณฑ์อื่น ๆ	224	2,206.0	500.1	1,705.9	-	- Other manufacturing
33	การซ่อมและการติดตั้งเครื่องจักรและอุปกรณ์	208	40,252.2	39,702.6	549.6	-	- Repair and installation of machinery and equipment
37	การจัดการน้ำเสีย	1	-	-	-	-	- Sewerage
38	การเก็บรวบรวมของเสีย การบำบัด และการกำจัดของเสีย	4	8,807.9	6,139.3	2,668.6	-	- Waste collection, treatment and disposal activities; materials recovery
58	การจัดพิมพ์จำหน่ายหรือเผยแพร่	3	-	-	-	-	- Publishing activities

หมายเหตุ : D หมายถึง ตัวเลขที่ไม่เปิดเผย

Note : D means disclosure prohibited.

ที่มา : สำนักข้อมูลสถิติกรุงเทพมหานคร สำนักงานสถิติแห่งชาติ กระทรวงดิจิทัลเพื่อเศรษฐกิจและสังคม

Source : The 2017 Industrial Census, Songkhla Province, National Statistical Office, Ministry of Digital Economy and Society.

(พันบาท In Thousand Baht)

# สำมะโนอุตสาหกรรม พ.ศ. 2560

## จังหวัดสงขลา

### แผนการสุ่มตัวอย่าง

#### 1. สถานประกอบการที่มีจำนวนคนทำงาน 1 – 10 คน

แผนการสุ่มตัวอย่างที่ใช้เป็นแบบ Stratified Systematic Sampling โดยมีประเภทมาตรฐานอุตสาหกรรม (ประเทศไทย) ปี 2552 (Thailand Standard Industrial Classification: TSIC 2009) ในระดับกิจกรรมเป็นสตราตัม ขนาดของสถานประกอบการเป็นสตราตัมย่อย และสถานประกอบการเป็นหน่วยตัวอย่าง

##### 1.1 การจัดสตราตัม

ประเภทมาตรฐานอุตสาหกรรม (ประเทศไทย) ปี 2552 (Thailand Standard Industrial Classification: TSIC 2009) ในระดับกิจกรรมเป็นสตราตัม ซึ่งมีทั้งสิ้น 409 สตราตัม และในแต่ละประเภทของกิจกรรมได้จำแนกสถานประกอบการตามขนาดของสถานประกอบการ ซึ่งวัดด้วยจำนวนคนทำงานออกเป็น 2 ขนาด หรือ 2 สตราตัมย่อยดังนี้

ขนาดของสถานประกอบการ	1	2
จำนวนคนทำงาน	1-5	6-10

##### 1.2 การเลือกตัวอย่าง

ได้ทำการเลือกสถานประกอบการตัวอย่างในแต่ละสตราตัม และสตราตัมย่อย อย่างอิสระต่อกัน ด้วยวิธีการเลือกตัวอย่างแบบมีระบบ ได้จำนวนสถานประกอบการตัวอย่างทั้งสิ้น 1,126 แห่ง จากทั้งสิ้น 3,983 แห่ง

#### 2. สถานประกอบการที่มีจำนวนคนทำงานตั้งแต่ 11 คนขึ้นไป

กำหนดให้ทุกสถานประกอบการเป็นหน่วยตัวอย่าง โดยให้ทำการแจกแจงนับสถานประกอบการทุกแห่ง จำนวนทั้งสิ้น 475 แห่ง โดยได้แบ่งสถานประกอบการตามขนาดของสถานประกอบการ ซึ่งวัดด้วยจำนวนคนทำงานออกเป็น 10 ขนาด ดังนี้

ขนาดของสถานประกอบการ	3	4	5	6	7	8	9	10	11	12
จำนวนคนทำงาน	11-15	16-20	21-25	26-30	31-50	51-100	101-200	201-500	501-1,000	≥1,001

#### 3. สรุป จำนวนสถานประกอบการที่ต้องแจกแจงนับมีทั้งสิ้น 1,601 แห่ง

**สำมะโนอุตสาหกรรม พ.ศ. 2560**  
**วิธีการประมาณผล ระดับจังหวัด**

การเสนอผลการสำรวจ ได้เสนอผลในระดับจังหวัด โดยจำแนกตามการประกอบกิจกรรมทางเศรษฐกิจตามการจัดประเภทมาตรฐานอุตสาหกรรมประเทศไทย ปี 2552 (Thailand Standard Industrial Classification: TSIC-2009) ในระดับหมวดย่อย และขนาดของสถานประกอบการ ซึ่งวัดด้วยจำนวนคนทำงาน 6 ขนาด (จากขนาดย่อยของสถานประกอบการ 12 ขนาด) ดังนี้

ขนาดของสถานประกอบการ	1	2	3	4	5	6
จำนวนคนทำงาน	1 – 15	16 – 25	26 – 30	31 – 50	51 – 200	≥ 201

ในการประมาณค่า กำหนดให้

$q = 1, 2, 3, \dots, n'_{jklmp}$  (สถานประกอบการตัวอย่าง)

$p = 1, 2, 3, \dots, 12$  (ขนาดย่อยของสถานประกอบการ)

$m = 1, 2, 3, \dots, 409$  (กิจกรรม)

$l = 1, 2, 3, \dots, 164$  (หมู่ย่อย)

$k = 1, 2, 3, \dots, 78$  (หมู่ใหญ่)

$j = 1, 2, 3, \dots, 28$  (หมวดย่อย)

## 1. การประมาณค่ายอดรวม

1.1 สูตรการประมาณค่ายอดรวมของลักษณะที่ต้องการศึกษา  $X$  สำหรับสถานประกอบการที่มีขนาดย่อยของสถานประกอบการ  $p$  หมวดย่อย  $j$  คือ

$$\hat{X}'_{jp} = \sum_{k=1}^{78} \sum_{l=1}^{164} \sum_{m=1}^{409} \hat{X}'_{jklmp}$$

โดยที่

$\hat{X}'_{jklmp}$  คือ ค่าประมาณยอดรวมของลักษณะที่ต้องการศึกษา  $X$  สำหรับสถานประกอบการที่มีขนาดย่อยของสถานประกอบการ  $p$  กิจกรรม  $m$  หมู่ย่อย  $l$  หมู่ใหญ่  $k$  หมวดย่อย  $j$  ซึ่ง

$$\hat{X}'_{jklmp} = w'_{jklmp} \sum_{q=1}^{n'_{jklmp}} x_{jklmpq}$$

$x_{jklmpq}$  คือ ค่าของลักษณะที่ต้องการศึกษา  $X$  ของสถานประกอบการตัวอย่าง  $q$  ขนาดย่อยของสถานประกอบการ  $p$  กิจกรรม  $m$  หมู่ย่อย  $l$  หมู่ใหญ่  $k$  หมวดย่อย  $j$

$w'_{jklmp}$  คือ ค่าถ่วงน้ำหนักสำหรับสถานประกอบการที่มีขนาดย่อยของสถานประกอบการ  $p$  กิจกรรม  $m$  หมู่ย่อย  $l$  หมู่ใหญ่  $k$  หมวดย่อย  $j$  ซึ่ง

$$w'_{jklmp} = \frac{N'_{jklmp}}{n'_{jklmp}}$$

$N'_{jklmp}$  คือ จำนวนสถานประกอบการทั้งสิ้น สำหรับสถานประกอบการที่มีขนาดย่อยของสถานประกอบการ  $p$  กิจกรรม  $m$  หมู่ย่อย  $l$  หมู่ใหญ่  $k$  หมวดย่อย  $j$

$n'_{jklmp}$  คือ จำนวนสถานประกอบการที่จ้างนับได้ทั้งสิ้น สำหรับสถานประกอบการที่มีขนาดย่อยของสถานประกอบการ  $p$  กิจกรรม  $m$  หมู่ย่อย  $l$  หมู่ใหญ่  $k$  หมวดย่อย  $j$

1.2 สูตรการประมาณค่ายอดรวมของลักษณะที่ต้องการศึกษา  $X$  สำหรับสถานประกอบการในหมวดย่อย  $j$  ของแต่ละขนาดของสถานประกอบการที่ต้องการนำเสนอผล จำนวน 6 ขนาด คือ

ขนาดของสถานประกอบการ	ค่าประมาณยอดรวม
1-15 คน ( $p=1,2,3$ )	$\hat{X}_{j1} = \sum_{p=1}^3 \hat{X}'_{jp}$
16-25 คน ( $p=4,5$ )	$\hat{X}_{j2} = \sum_{p=4}^5 \hat{X}'_{jp}$
26-30 คน ( $p=6$ )	$\hat{X}_{j3} = \hat{X}'_{j6}$
31-50 คน ( $p=7$ )	$\hat{X}_{j4} = \hat{X}'_{j7}$
51-200 คน ( $p=8,9$ )	$\hat{X}_{j5} = \sum_{p=8}^9 \hat{X}'_{jp}$
>200 คน ( $p=10,11,12$ )	$\hat{X}_{j6} = \sum_{p=10}^{12} \hat{X}'_{jp}$

## 2. การประมาณค่าความแปรปรวนของค่าประมาณยอดรวม

สูตรการประมาณค่าความแปรปรวนของค่าประมาณยอดรวมของลักษณะที่ต้องการศึกษา  $X$  สำหรับสถานประกอบการที่มีจำนวนคนทำงาน 1 – 10 คน ( $p = 1, 2$ ) ขนาดย่อยของสถานประกอบการ  $p$  หมวดย่อย  $j$  คือ

$$\hat{V}(\hat{X}'_{jp}) = \sum_{k=1}^{78} \sum_{l=1}^{164} \sum_{m=1}^{409} V(\hat{X}'_{jklmp})$$

โดยที่

$V(\hat{X}'_{jklmp})$  คือ ค่าประมาณความแปรปรวนของค่าประมาณยอดรวมของลักษณะที่ต้องการศึกษา  $X$  สำหรับสถานประกอบการที่มีขนาดย่อยของสถานประกอบการ  $p$  กิจกรรม  $m$  หมู่ย่อย  $l$  หมู่ใหญ่  $k$  หมวดย่อย  $j$  ซึ่ง

$$\hat{V}(\hat{X}'_{jklmp}) = N'_{jklmp} (N'_{jklmp} - n'_{jklmp}) \frac{s_{jklmp}^2}{n'_{jklmp}}$$

และ

$$S_{jklmp}^2 = \frac{1}{n'_{jklmp} - 1} \left[ \sum_{q=1}^{n'_{jklmp}} x_{jklmpq}^2 - \frac{\left( \sum_{q=1}^{n'_{jklmp}} x_{jklmpq} \right)^2}{n'_{jklmp}} \right]$$

### 3. การประมาณค่าสัมประสิทธิ์การแปรผันของค่าประมาณยอดรวม

สูตรการประมาณค่าสัมประสิทธิ์การแปรผันของค่าประมาณยอดรวมของลักษณะที่ต้องการศึกษา  $X$  สำหรับสถานประกอบการที่มีจำนวนคนทำงาน 1 – 10 คน ( $p = 1, 2$ ) ขนาดย่อยของสถานประกอบการ  $p$  หมวดย่อย  $j$  คือ

$$cv(\hat{X}'_{jp}) = \sqrt{\frac{V(\hat{X}'_{jp})}{\hat{X}'_{jp}}}$$

---

ตาราง 1 คำสัมประสิทธิ์การแปรผัน ( C.V. ) ของคนทำงาน ลูกจ้าง ค่าตอบแทนแรงงาน มูลค่าผลผลิต และค่าใช้จ่ายชั้นกลาง สำหรับขนาดของสถานประกอบการ 1 - 5 คน  
 Table 1 C.V. of Number of Persons Engaged, Employees, Remuneration, Value of Gross Output, Intermediate Consumption by Division of Industry  
 (หน่วย: เปอร์เซ็นต์ (%))

รหัส Code	หมวดย่อยอุตสาหกรรม	จำนวน คนทำงาน Number of persons engaged		ลูกจ้าง Employees จำนวน Number		มูลค่าผลผลิต Value of gross output	ค่าใช้จ่าย ชั้นกลาง Intermediate consumption	Division of industry
		39.9	15.8	15.2	69.6			
10	การผลิตผลิตภัณฑ์อาหาร	*	*	*	*	*	*	Manufacture of food products
11	การผลิตเครื่องดื่ม	9.1	15.8	15.2	20.5	21.9	20.5	Manufacture of beverages
12	การผลิตผลิตภัณฑ์ยาสูบ	*	*	*	*	*	*	Manufacture of tobacco products
13	การผลิตสิ่งทอ	*	*	*	*	*	*	Manufacture of textiles
14	การผลิตเสื้อผ้าเครื่องแต่งกาย	13.5	**	**	20.4	17.3	20.4	Manufacture of wearing apparel
15	การผลิตเครื่องหนังและผลิตภัณฑ์ที่เกี่ยวข้อง	-	-	-	-	-	-	Manufacture of leather and related products
16	การผลิตไม้และผลิตภัณฑ์จากไม้และไม้กอก (ยกเว้นเฟอร์นิเจอร์) การผลิตสิ่งของจากฟางและวัสดุถักสานอื่นๆ	*	*	*	*	*	*	Manufacture of wood and of products of wood and cork (except furniture); manufacture of articles of straw and plaiting materials
17	การผลิตกระดาษและผลิตภัณฑ์กระดาษ	*	*	*	*	*	*	Manufacture of paper and paper products
18	การพิมพ์และการผลิตซ้ำสื่อบันทึกข้อมูล	*	*	*	*	*	*	Printing and reproduction of recorded media
20	การผลิตเคมีภัณฑ์และผลิตภัณฑ์เคมี	*	*	*	*	*	*	Manufacture of chemicals and chemical products
21	การผลิตเภสัชภัณฑ์ เคมีภัณฑ์ที่ใช้รักษาโรค และผลิตภัณฑ์ จากพืชและสัตว์ที่ใช้รักษาโรค	**	**	**	**	24.7	**	Manufacture of pharmaceuticals, medicinal chemical and botanical products
22	การผลิตผลิตภัณฑ์ยางและพลาสติก	*	*	*	*	*	*	Manufacture of rubber and plastic products
23	การผลิตผลิตภัณฑ์อื่นๆ ที่ทำจากแร่โลหะ	*	*	*	*	*	*	Manufacture of other non-metallic mineral products
25	การผลิตผลิตภัณฑ์โลหะประดิษฐ์ (ยกเว้นเครื่องจักรและอุปกรณ์) และอุปกรณ์ที่ใช้ในทางทันตศาสตร์	*	*	*	*	*	*	Manufacture of fabricated metal products (excepts machinery and equipment)
26	การผลิตผลิตภัณฑ์คอมพิวเตอร์ อิเล็กทรอนิกส์ และอุปกรณ์ที่ใช้ในทางทันตศาสตร์	-	-	-	-	-	-	Manufacture of computers, electronic and optical products

ตาราง 1 คำสัมประสิทธิ์การแปรผัน ( C.V. ) ของคนทำงาน ลูกจ้าง ค่าตอบแทนแรงงาน มูลค่าผลผลิต และค่าใช้จ่ายชั้นกลาง จำแนกตามหมวดย่อยอุตสาหกรรม (ต่อ)

Table 1 C.V. of Number of Persons Engaged, Employees, Remuneration, Value of Gross Output, Intermediate Consumption by Division of Industry (cont'd)

(หน่วย: เปอร์เซ็นต์ (%))

รหัส Code	หมวดย่อยอุตสาหกรรม	จำนวน คนทำงาน Number of persons engaged		ลูกจ้าง Employees จำนวน Number		ค่าตอบแทน แรงงาน Remuneration	มูลค่าผลผลิต Value of gross output	ค่าใช้จ่าย ชั้นกลาง Intermediate consumption	Division of industry
		จำนวน Number of persons engaged	จำนวน Number	จำนวน Number	จำนวน Number				
27	การผลิตอุปกรณ์ไฟฟ้า	*	*	*	*	*	*	*	Manufacture of electrical equipment
28	การผลิตเครื่องจักรและเครื่องมือ ซึ่งไม่ได้จัดประเภทไว้ในที่อื่น	-	-	-	-	-	-	-	Manufacture of machinery and equipment, n.e.c
29	การผลิตยานยนต์ รถพ่วง และรถกึ่งพ่วง	*	*	*	*	*	*	*	Manufacture of motor vehicles, trailers and semi-trailers
30	การผลิตอุปกรณ์ขนส่งอื่นๆ	9.1	**	**	**	**	8.6	9.3	Manufacture of other transport equipment
31	การผลิตเฟอร์นิเจอร์	8.2	**	**	**	**	16.2	19.3	Manufacture of furniture
32	การผลิตผลิตภัณฑ์อื่นๆ	*	*	*	*	*	*	*	Other manufacturing
33	การซ่อมและการติดตั้งเครื่องจักรและอุปกรณ์	*	*	*	*	*	*	*	Repair and installation of machinery and equipment
38	การเก็บรวบรวมของเสีย การบำบัด และการกำจัดของเสีย รวมถึงการนำของเสียกลับมาใช้ใหม่	-	-	-	-	-	-	-	Waste collection, treatment and disposal activities; materials recovery
58	การจัดพิมพ์จำหน่ายหรือเผยแพร่	-	-	-	-	-	-	-	Publishing activities

หมายเหตุ : \* หมายถึง ไม่สามารถประมาณค่าได้

\*\* หมายถึง ค่า c.v. มีค่าสูง

Note : \* means this value cannot be estimated.

\*\* means this value is not acceptable.

ที่มา : สำนักอุตสาหกรรม พ.ศ. 2560 จังหวัดสงขลา สำนักงานสถิติแห่งชาติ กระทรวงดิจิทัลเพื่อเศรษฐกิจและสังคม

Source : The 2017 Industrial Census ,Songkhla Province, National Statistical Office, Ministry of Digital Economy and Society.



ตาราง 1 คำสัมประสิทธิ์การแปรผัน ( C.V. ) ของคนทำงาน ลูกจ้าง ค่าตอบแทนแรงงาน มูลค่าผลผลิต และค่าใช้จ่ายชั้นกลาง สำหรับขนาดของสถานประกอบการ 6 - 10 คน  
 Table 1 C.V. of Number of Persons Engaged, Employees, Remuneration, Value of Gross Output, Intermediate Consumption by Division of Industry  
 ( หน่วย: เปอร์เซ็นต์ (%) )

รหัส Code	หมวดย่อยอุตสาหกรรม	จำนวน คนทำงาน Number of persons engaged		ลูกจ้าง Employees		มูลค่าผลผลิต Value of gross output	ค่าใช้จ่าย ชั้นกลาง Intermediate consumption	Division of industry
		จำนวน Number	ค่าตอบแทน Remuneration	จำนวน Number	ค่าตอบแทน Remuneration			
	<b>รวม</b>	<b>31.0</b>	<b>46.3</b>	<b>60.2</b>	<b>84.8</b>	<b>110.1</b>	<b>Total</b>	
10	การผลิตภัณฑอาหาร	*	*	*	*	*	*	Manufacture of food products
11	การผลิตเครื่องดื่ม	3.2	4.6	6.1	14.5	18.5		Manufacture of beverages
13	การผลิตสิ่งทอ	4.2	6.2	7.5	14.1	22.6		Manufacture of textiles
14	การผลิตเสื้อผ้าเครื่องแต่งกาย	-	-	-	-	-	-	Manufacture of wearing apparels
16	การผลิตไม้และผลิตภัณฑ์จากไม้และไม้ก๊อก (ยกเว้นเฟอร์นิเจอร์) การผลิตสิ่งของจากพวงและวัสดุถิ่นฐานอื่นๆ	*	*	*	*	*	*	Manufacture of wood and of products of wood and cork (except furniture); manufacture of articles of straw and plaiting materials
17	การผลิตกระดาษและผลิตภัณฑ์กระดาษ	-	-	-	-	-	-	Manufacture of paper and paper products
18	การพิมพ์และการผลิตซ้ำสื่อบันทึกข้อมูล	2.9	5.2	4.1	10.0	15.3		Printing and reproduction of recorded media
19	การผลิตถ่านโค้กและผลิตภัณฑ์ที่ได้จากการถลุงปีโตรเลียม	-	-	-	-	-	-	Manufacture of coke and refined petroleum products
20	การผลิตเคมีภัณฑ์และผลิตภัณฑ์เคมี	-	-	-	-	-	-	Manufacture of chemicals and chemical products
21	การผลิตเภสัชภัณฑ์ เคมีภัณฑ์ที่ใช้รักษาโรค และผลิตภัณฑ์ จากพืชและสัตว์ที่ใช้รักษาโรค	-	-	-	-	-	-	Manufacture of pharmaceuticals, medicinal chemical and botanical products
22	การผลิตผลิตภัณฑ์ยางและพลาสติก	4.9	9.1	16.3	20.1	20.8		Manufacture of rubber and plastic products
23	การผลิตผลิตภัณฑ์อื่นๆ ที่ทำจากแร่โลหะ	3.3	3.7	4.3	14.5	20.6		Manufacture of other non-metallic mineral products
24	การผลิตโลหะขั้นมูลฐาน	-	-	-	-	-	-	Manufacture of basic metals
25	การผลิตผลิตภัณฑ์โลหะประดิษฐ์ (ยกเว้นเครื่องจักรและอุปกรณ์)	4.5	5.5	8.9	**	**	**	Manufacture of fabricated metal products (excepts machinery and equipment)
28	การผลิตเครื่องจักรและเครื่องมือ ซึ่งไม่ได้จัดประเภทไว้ในที่อื่น	-	-	-	-	-	-	Manufacture of machinery and equipment, n.e.c
29	การผลิตยานยนต์ รถพ่วง และรถกึ่งพ่วง	-	-	-	-	-	-	Manufacture of motor vehicles, trailers and semi-trailers

ตาราง 1 ค่าสัมประสิทธิ์การแปรผัน ( C.V. ) ของคนทำงาน ลูกจ้าง ค่าตอบแทนแรงงาน มูลค่าผลผลิต และค่าใช้จ่ายขีปนกลาง จำแนกตามหมวดย่อยอุตสาหกรรม (ต่อ)

Table 1 C.V. of Number of Persons Engaged, Employees, Remuneration, Value of Gross Output, Intermediate Consumption by Division of Industry (cont'd)

(หน่วย: เปอร์เซ็นต์ (%))

รหัส Code	หมวดย่อยอุตสาหกรรม	จำนวน คนทำงาน Number of persons engaged		ลูกจ้าง Employees จำนวน Number		มูลค่าผลผลิต Value of gross output	ค่าใช้จ่าย ขีปนกลาง Intermediate consumption	Division of industry
		จำนวน Number of persons engaged	จำนวน Number	จำนวน Number	ค่าตอบแทน Remuneration			
30	การผลิตอุปกรณ์ขนส่งอื่นๆ	-	-	-	-	-	-	Manufacture of other transport equipment
31	การผลิตเฟอร์นิเจอร์	5.3	7.6	6.9	11.8	12.4	12.4	Manufacture of furniture
32	การผลิตผลิตภัณฑ์อื่นๆ	-	-	-	-	-	-	Other manufacturing
33	การซ่อมและการติดตั้งเครื่องจักรและอุปกรณ์	2.7	4.5	6.0	**	**	**	Repair and installation of machinery and equipment
37	การจัดหาน้ำเสีย	-	-	-	-	-	-	Sewerage
38	การเก็บรวบรวมของเสีย การบำบัด และการกำจัดของเสีย รวมถึงการนำของเสียกลับมาใช้ใหม่	-	-	-	-	-	-	Waste collection, treatment and disposal activities; materials recovery

หมายเหตุ : \* หมายถึง ไม่สามารถประมาณค่าได้

\*\* หมายถึง ค่า c.v. มีค่าสูง

Note : \* means this value cannot be estimated.

\*\* means this value is not acceptable.

ที่มา : สำนักสถิติอุตสาหกรรม พ.ศ. 2560 จังหวัดสงขลา สำนักงานสถิติแห่งชาติ กระทรวงดิจิทัลเพื่อเศรษฐกิจและสังคม

Source : The 2017 Industrial Census ,Songkhla Province, National Statistical Office, Ministry of Digital Economy and Society.



[www.nso.go.th](http://www.nso.go.th)