

การสำรวจลักษณะทางประชากรและสังคม
ของชุมชนผู้มีรายได้น้อยในเมือง พ.ศ.2549
ในจังหวัดปริมณฑล

THE CHARACTERISTICS OF POPULATION
AND SOCIAL IN POOR COMMUNITIES SURVEY 2006
IN VICINITY



S2047F4900000R02B1



สำนักงานสถิติแห่งชาติ
กระทรวงเทคโนโลยีสารสนเทศและการสื่อสาร
NATIONAL STATISTICAL OFFICE
MINISTRY OF INFORMATION AND COMMUNICATION TECHNOLOGY

หน่วยงานที่เผยแพร่

สำนักสถิติพยากรณ์
สำนักงานสถิติแห่งชาติ
ถนนหลานหลวง เขตป้อมปราบศัตรูพ่าย กทม. 10100
โทร 0 2281 0333 ต่อ 1413
โทรสาร 0 2281 6438
ไปรษณีย์อิเล็กทรอนิกส์ : binfopub@nso.go.th

Distributed by

Statistical Forecasting Bureau
National Statistical Office,
Larn Luang Rd., Bangkok 10100, THAILAND
Tel : +66 2281 0333 ext. 1413
Fax : +66 2281 6438
E-mail : binfopub@nso.go.th

ปีที่พิมพ์

2550

Published

2007

ISBN

974-11-2728-6

คำนำ

สำนักงานสถิติแห่งชาติ ได้ดำเนินการสำรวจลักษณะทางประชากรและสังคมของชุมชนผู้มีรายได้น้อยในเมือง พ.ศ. 2549 เป็นครั้งแรก และได้เคยดำเนินการสำรวจในลักษณะเดียวกัน คือ การสำรวจลักษณะทางประชากรและสังคมของชุมชนแออัดมาแล้ว 2 ครั้ง ในปี 2537 ในกรุงเทพมหานคร และปี 2541 ในจังหวัดปริมณฑล และภาคต่าง ๆ

ปี พ.ศ. 2549 ได้ปรับนิยามและเปลี่ยนขอบข่ายการสำรวจไปจากเดิมที่สำรวจเฉพาะชุมชนแออัด เป็นการสำรวจ “ชุมชนผู้มีรายได้น้อยในเมือง” โดยจะครอบคลุมทั้งชุมชนแออัด ชุมชนเมือง และชุมชนชานเมือง และได้ใช้กรอบตัวอย่างการสำรวจ (Frame) ของการเคหะแห่งชาติ เป็นฐานในการสำรวจ เนื่องจากมีความครบถ้วน ทันสมัย และสอดคล้องกับสถานการณ์สังคมในปัจจุบัน มากกว่าหน่วยงานอื่น การสำรวจครั้งนี้เป็นการสำรวจชุมชนใน กรุงเทพมหานคร จังหวัดปริมณฑลและภาคต่าง ๆ ซึ่งในการเลือกตัวอย่างในการสำรวจระดับภาค ได้เลือกจังหวัดที่มีจำนวนชุมชนผู้มีรายได้น้อยในเมือง สามหรือสี่อันดับแรกของภาค และได้จังหวัดตัวอย่างรวมทั้งสิ้น 19 จังหวัด โดยเก็บรวบรวมข้อมูล จำนวนประชากร ลักษณะทางประชากร เศรษฐกิจและสังคมของผู้อาศัยอยู่ในชุมชน ตลอดจนลักษณะการอยู่อาศัย เศรษฐกิจในครัวเรือน ปัญหาและความช่วยเหลือที่ต้องการ ของครัวเรือนในชุมชน

รายงานผลการสำรวจเล่มนี้ เป็นรายงานฉบับสมบูรณ์ ซึ่งได้นำเสนอรายละเอียดข้อมูลดังกล่าวของประชากร และครัวเรือนในชุมชนผู้มีรายได้น้อยในเมืองของจังหวัดในปริมณฑล

สำนักงานสถิติแห่งชาติ

พฤศจิกายน 2549

บทสรุปสำหรับผู้บริหาร

สำนักงานสถิติแห่งชาติ ดำเนินการสำรวจลักษณะทางประชากรและสังคมของชุมชนผู้มีรายได้น้อยในเมือง พ.ศ. 2549 เป็นครั้งแรก โดยได้เคยทำการสำรวจในลักษณะเดียวกัน คือ การสำรวจลักษณะทางประชากรและสังคมของชุมชนแออัดมาแล้ว 2 ครั้ง ในปี 2537 ในกรุงเทพมหานคร และปี 2541 ในจังหวัดปริมณฑล และภาคต่าง ๆ

ในปี 2549 ได้ปรับนิยามและเปลี่ยนขอบข่ายของการสำรวจไปจากเดิมที่สำรวจเฉพาะชุมชนแออัด เป็นสำรวจ “ชุมชนผู้มีรายได้น้อยในเมือง” โดยครอบคลุมทั้ง ชุมชนแออัด ชุมชนเมือง และชุมชนชานเมือง โดยใช้กรอบตัวอย่างของการเคหะแห่งชาติ ทำการสำรวจชุมชนในกรุงเทพมหานคร จังหวัดปริมณฑล และภาคต่าง ๆ โดยเลือกจังหวัดที่มีจำนวนชุมชนผู้มีรายได้น้อยในเมืองมากเป็นอันดับแรกถึงอันดับสามหรือสี่ของภาค และได้จังหวัดตัวอย่างรวมทั้งสิ้น 19 จังหวัด ในการสำรวจครั้งนี้ได้เก็บรวบรวมข้อมูล จำนวนประชากร ลักษณะทางประชากร เศรษฐกิจและสังคมของผู้อาศัยอยู่ในชุมชน ตลอดจนลักษณะการอยู่อาศัย เศรษฐกิจในครัวเรือน ปัญหาและความช่วยเหลือที่ครัวเรือนในชุมชนต้องการ

ลักษณะประชากร

โครงสร้างทางอายุและเพศ

ประชากรที่อาศัยอยู่ในชุมชนผู้มีรายได้น้อยในเมือง 5 จังหวัด ของปริมณฑล มีจำนวนประมาณ 225,842 คน เป็นเพศชาย 106,107 คน และเป็นเพศหญิง 119,735 คน เมื่อพิจารณาเป็นกลุ่มอายุ พบว่า ประชากรกลุ่มวัยทำงาน (25-59 ปี) มีจำนวนมากที่สุด ร้อยละ 52.8 รองลงมา เป็นกลุ่มเยาวชน (15-24 ปี) ร้อยละ 14.8 กลุ่มวัยเด็ก (6-14 ปี) ร้อยละ 13.9 กลุ่มผู้สูงอายุ (60 ปีขึ้นไป) ร้อยละ 9.8 และกลุ่มวัยเด็กที่มีอายุ 0-5 ปี มีเพียงร้อยละ 8.7 เท่านั้น หากพิจารณาเปรียบเทียบเพศและกลุ่มอายุ พบว่า เพศชายมีสัดส่วนน้อยกว่าเพศหญิงเกือบทุกกลุ่มอายุ ยกเว้นกลุ่มวัยเด็ก (6-14 ปี) ที่สัดส่วนของเพศชายสูงกว่าเพศหญิง นอกจากนี้ พบว่า กลุ่มวัยทำงาน (25-59 ปี) ในจังหวัดสมุทรปราการมีสัดส่วนมากที่สุด รองลงมา เป็นนนทบุรี และปทุมธานี

การศึกษาที่สำเร็จ

ประชากรในชุมชนที่มีอายุ 6 ปีขึ้นไปเป็นผู้ที่มีการศึกษา ร้อยละ 95.1 โดยส่วนใหญ่สำเร็จการศึกษาในระดับก่อนประถมศึกษา (ร้อยละ 36.1) ระดับมัธยมศึกษา (ร้อยละ 28.8) ระดับประถมศึกษา (ร้อยละ 24.4) และระดับอุดมศึกษา (ร้อยละ 5.7) เพศชายมีสัดส่วนของผู้มีการศึกษาสูงกว่าเพศหญิง (ร้อยละ 97.6 และ 92.8 ตามลำดับ) เกือบทุกจังหวัดมีผู้มีการศึกษาใกล้เคียงกันประมาณร้อยละ 95.0 ยกเว้น สมุทรสาคร ที่มีผู้มีการศึกษาน้อยกว่าจังหวัดอื่น ผู้ที่มีการศึกษาในแต่ละจังหวัดส่วนใหญ่จบการศึกษาในระดับก่อนประถมศึกษา ระดับประถมศึกษา และระดับมัธยมศึกษา

การศึกษาปัจจุบัน

การศึกษาปัจจุบันของประชากรที่มีอายุ 6 - 24 ปี พบว่า เป็นผู้ที่กำลังเรียน ร้อยละ 65.5 เป็นผู้ที่ไม่ได้เรียน ร้อยละ 34.5 โดยมีเหตุผลที่ไม่ได้เรียน คือ เรียนจบการศึกษาแล้ว (ร้อยละ 56.6) รองลงมาได้แก่ ไม่มีเงินเรียน (ร้อยละ 33.4) ป่วยหรือพิการ (ร้อยละ 1.3) และโรงเรียนอยู่ไกลบ้าน มีเพียงร้อยละ 0.1 เท่านั้น สำหรับเหตุผลที่ไม่ได้เรียนเนื่องจากไม่มีเงินเรียนและป่วยหรือพิการ มีสัดส่วนใกล้เคียงกันทุกจังหวัด ในขณะที่ไม่ได้เรียนเนื่องจากโรงเรียนอยู่ไกลบ้าน พบที่ นนทบุรี เพียงจังหวัดเดียว

อาชีพและรายได้

จากการสำรวจการทำงานในรอบ 7 วันก่อนวันสัมภาษณ์ของประชากรในชุมชนที่มีอายุตั้งแต่ 15 ปีขึ้นไป พบว่า เป็นผู้ทำงาน ร้อยละ 67.6 โดยนครปฐม มีผู้ทำงานสูงกว่าจังหวัดอื่น (ร้อยละ 69.4) และจังหวัดที่มีผู้ไม่ทำงานมากที่สุด คือ นนทบุรี สำหรับอาชีพ 5 อันดับแรก ของประชากรในชุมชน ได้แก่ พนักงานบริษัท/ห้างร้าน/ร้านค้า ค้าขาย ลูกจ้าง (รายวัน/รายชิ้นงาน) รับจ้างทั่วไป และขับรถ/มอเตอร์ไซด์รับจ้าง

รายได้สุทธิเฉลี่ยต่อสัปดาห์ของประชากรในชุมชน ส่วนใหญ่ เกินกว่าครึ่งหนึ่งของผู้ที่ทำงานมีรายได้เฉลี่ยน้อยกว่า 1,501 บาทต่อสัปดาห์ (ร้อยละ 64.6) รองลงมา มีรายได้เฉลี่ย 1,501 - 3,000 บาทต่อสัปดาห์ (ร้อยละ 30.5) 3,001 - 6,000 บาทต่อสัปดาห์ (ร้อยละ 4.0) และรายได้เฉลี่ยสูงกว่า 6,001 บาทขึ้นไป มีร้อยละ 0.9 ส่วนใหญ่เพศหญิงมีรายได้เฉลี่ยน้อยกว่า 1,501 บาทต่อสัปดาห์ ในขณะที่เพศชาย ส่วนใหญ่มีรายได้เฉลี่ย 1,501 - 3,000 บาท และ 3,001 - 6,000 บาทต่อสัปดาห์ เมื่อพิจารณาในรายจังหวัด พบว่า มีลักษณะเหมือนภาพรวม

สถานที่เกิด

ประชากรในชุมชนฯ ส่วนใหญ่ เป็นผู้ที่เกิดนอกชุมชนที่อยู่ปัจจุบัน เกินกว่าครึ่งหนึ่ง คือร้อยละ 55.3 ส่วนผู้ที่เกิดในชุมชนนี้ ร้อยละ 44.5 และเกิดต่างประเทศ ร้อยละ 0.2 หากพิจารณาเป็นรายจังหวัด ส่วนใหญ่เป็นผู้ที่เกิดนอกชุมชนที่อยู่ปัจจุบันเกินกว่าร้อยละ 50 ยกเว้น นครปฐมและสมุทรสาคร ที่คนส่วนใหญ่เกิดในชุมชนที่อยู่ปัจจุบัน เกินกว่าร้อยละ 60 ของประชากรในกลุ่มอายุ 0-14 ปี และ 15-19 ปี ส่วนใหญ่เกิดในชุมชนที่อยู่ปัจจุบัน สำหรับกลุ่มอายุ 20 – 59 ปี และกลุ่มผู้สูงอายุ 60 ปีขึ้นไป ส่วนใหญ่เกิดนอกชุมชนที่อยู่ปัจจุบัน

ผู้ย้ายถิ่น สถานที่อยู่สุดท้าย และ เหตุผลที่ย้ายเข้ามาอยู่ในชุมชนฯ

ผู้ย้ายถิ่นในที่นี้ หมายถึง ผู้ที่อยู่ในชุมชนแห่งนี้ไม่เกิน 5 ปี ซึ่งพบว่า การย้ายถิ่นหรือการเคลื่อนย้ายระยะทาง ดินแดนทางกับชุมชนที่อยู่ปัจจุบัน ส่วนใหญ่เกินกว่าครึ่งหนึ่งของประชากร (ร้อยละ 54.5) เป็นผู้ที่เคยอาศัยอยู่ในจังหวัดที่ชุมชนของตนเคยตั้งอยู่ (จังหวัดที่อยู่ปัจจุบัน) ที่เหลือมาจากจังหวัดอื่น ๆ หรือต่างประเทศ (ร้อยละ 45.5) ประชากรในชุมชนฯ ที่ย้ายมาจากจังหวัดอื่น ส่วนใหญ่เป็นผู้ที่เคยอาศัยอยู่ในชุมชนอื่นมาก่อน โดยมาจากชุมชนนอกเขตเทศบาล มากกว่าชุมชนในเขตเทศบาล สำหรับผู้ย้ายถิ่นที่มีสถานที่อยู่สุดท้ายมาจากต่างประเทศ พบมากในสมุทรสาคร และเป็นผู้ที่มาจากประเทศพม่าถึงร้อยละ 94.3

เหตุผลที่ย้ายเข้ามาอาศัยอยู่ในชุมชนที่อยู่ปัจจุบัน พบว่า ส่วนใหญ่ย้ายเข้ามาเพราะต้องการหางานทำมากที่สุด (ร้อยละ 32.7) โดยส่วนใหญ่เป็นผู้ที่อาศัยอยู่จังหวัดอื่น/ต่างประเทศก่อนย้ายเข้ามาในชุมชนนี้ รองลงมา คือ ย้ายตามหัวหน้าหรือสมาชิกในครัวเรือน และย้ายตามคู่สมรส ซึ่ง 2 เหตุผลนี้ส่วนใหญ่เป็นผู้ที่เคยอาศัยอยู่ในจังหวัดที่ชุมชนแห่งนี้ตั้งอยู่

ลักษณะครัวเรือน

ลักษณะที่อยู่อาศัย และสภาพการครอบครองที่อยู่อาศัย

จำนวนครัวเรือนในชุมชนผู้มีรายได้ในเมืองของปริมณฑล มีจำนวนประมาณ 61,424 ครัวเรือน พบว่า สถานที่อยู่อาศัยส่วนใหญ่มีลักษณะ เป็นไม้ทั้งหลัง (ร้อยละ 59.7) เป็นตึกทั้งหลัง (ร้อยละ 18.0) ครึ่งตึกครึ่งไม้ (ร้อยละ 12.6) และสร้างด้วยวัสดุไม่ถาวร และวัสดุใช้แล้ว/เหลือใช้ ประมาณร้อยละ 8.2

สถานภาพการครอบครองที่อยู่อาศัยของครัวเรือนในชุมชน ส่วนใหญ่ เป็นเจ้าของบ้านในที่ดินที่เช่าสิทธิ์เช่า/เช่าซื้อ (ร้อยละ 37.9) รองลงมา คือ เป็นเจ้าของบ้านในที่ดินตนเองที่ของญาติ/ที่สาธารณะที่บุกรุก (ร้อยละ 32.4) เป็นบ้านเช่าห้องเช่า/ห้องแบ่งเช่า (ร้อยละ 23.3) และอยู่โดยไม่ต้องเสียค่าเช่า (ร้อยละ 6.4)

การเป็นหนี้ วัตถุประสงค์ของการกู้ยืม จำนวนเงินที่เป็นหนี้ และแหล่งที่กู้ยืม

จำนวนครัวเรือนในชุมชนที่เป็นหนี้มี ร้อยละ 56.0 สมุทรปราการมีครัวเรือนที่เป็นหนี้สูงที่สุด (ร้อยละ 59.4) ในขณะที่ นนทบุรี มีครัวเรือนที่เป็นหนี้ต่ำที่สุด (ร้อยละ 40.7) ผู้ที่เป็นหนี้ส่วนใหญ่กู้ยืมเงินเพื่อนำไปใช้จ่ายในการอุปโภคบริโภคในครัวเรือน ซึ่งมีสัดส่วนที่สูงในทุกจังหวัด รองลงมา คือ กู้ยืมเงินเพื่อซื้อ/เช่าซื้อยานพาหนะ และกู้เพื่อใช้ในการทำธุรกิจ

ครัวเรือนในชุมชนที่เป็นหนี้ส่วนใหญ่ เป็นหนี้ 10,001 – 30,000 บาทมากที่สุด (ร้อยละ 33.6) รองลงมา คือ 5,000 – 10,000 บาท (ร้อยละ 18.6) และ 30,001 – 50,000 บาท (ร้อยละ 14.5) ตามลำดับ ส่วนครัวเรือนที่เป็นหนี้ตั้งแต่ 300,001 บาทขึ้นไป มีเพียงร้อยละ 4.3 เท่านั้น

แหล่งที่กู้ยืมอันดับแรกของครัวเรือนในชุมชน ส่วนใหญ่ กู้ยืมจากบุคคลอื่นนอกครัวเรือน (ร้อยละ 51.4) รองลงมา คือ ธุรกิจการเงินที่ไม่ใช่ธนาคารพาณิชย์ (Non Bank) ร้อยละ 16.2 และกองทุนหมู่บ้าน/ชุมชนเมือง (ร้อยละ 11.2) ส่วนแหล่งกู้ยืมอื่น ๆ มีไม่เกินร้อยละ 7.0

ความช่วยเหลือที่ครัวเรือนในชุมชนต้องการ

ความช่วยเหลือที่ครัวเรือนในชุมชนฯ ต้องการ 5 อันดับแรก คือ การจัดหาแหล่งเงินกู้ดอกเบี้ยต่ำ และ การจัดหาแหล่งเงินทุนเพื่อประกอบอาชีพ (ประมาณร้อยละ 57.0) การจัดตั้งกองทุนเพื่อการศึกษา (ร้อยละ 52.6) จัดหาที่ดินเพื่ออยู่อาศัย/ทำกิน (ร้อยละ 49.7) การหางานให้ทำ และจัดหาบ้านเอื้ออาทร/บ้านมั่นคง มีประมาณร้อยละ 46.0 ซึ่งความต้องการให้ช่วยเหลือของครัวเรือนในแต่ละจังหวัดมีความต้องการเช่นเดียวกับภาพรวม

คำนำ

บทสรุปสำหรับผู้บริหาร

สารบัญแผนภูมิ

สารบัญตาราง

บทที่ 1 บทนำ

- * ความเป็นมา
- * วัตถุประสงค์
- * ประโยชน์
- * ขอบข่ายและคุ้มครอง
- * ระเบียบวิธีและการดำเนินการสำรวจ
- * ข้อมูลที่เก็บรวบรวม
- * การเสนอผล
- * คำนิยาม

บทที่ 2 ระเบียบวิธีสถิติ

- * แผนการสุ่มตัวอย่าง
- * วิธีการประมาณผล
- * การประมวลผลข้อมูล
- * การปิดตัวเลข

บทที่ 3 ผลการสำรวจที่สำคัญ

- * ลักษณะโครงสร้างอายุและเพศ
- * ระดับการศึกษา
- * อาชีพในรอบสัปดาห์
- * รายได้สุทธิเฉลี่ยต่อสัปดาห์
- * สถานที่เกิด
- * ประชากรในชุมชนที่เป็นผู้ย้ายถิ่น และสถานที่อยู่สุดท้ายก่อนย้ายเข้ามาอยู่ในชุมชนที่อยู่ปัจจุบัน
- * เหตุผลที่ย้ายเข้ามาอยู่ในชุมชนที่อยู่ปัจจุบัน
- * การดูแลบุตรของสตรีเคยสมรส
- * กิจกรรมการใช้เวลาว่างอันดับแรกของเด็กและเยาวชนที่มีอายุ 6 - 24 ปี
- * การจัดทำบัญชีครัวเรือน
- * ลักษณะที่อยู่อาศัย และสถานภาพการครอบครองที่อยู่อาศัย
- * การเป็นหนี้และวัตถุประสงค์ของการกู้ยืม จำนวนเงินที่เป็นหนี้ และแหล่งที่มาของการกู้ยืม
- * ความช่วยเหลือที่ครัวเรือนในชุมชนต้องการ

ตารางสถิติ

ภาคผนวก

- * ลักษณะทางกายภาพของชุมชนผู้มีรายได้ในปริมาณ
- * จำนวนชุมชนผู้มีรายได้น้อยในเมือง ปี 2546-2548
- * ตัวอย่างแบบสอบถาม

คณะผู้จัดทำ CD-ROM

หน่วยงานที่เผยแพร่

ตารางสถิติในรูปแบบ Format Excel

สารบัญแผนภูมิ

- แผนภูมิ ก** ร้อยละของประชากรในชุมชนผู้มีรายได้ต่ำในเมือง จำแนกตามกลุ่มอายุและเพศ ของจังหวัดในปริมาณพล
- แผนภูมิ ข** ร้อยละของประชากรในชุมชนผู้มีรายได้ต่ำในเมืองที่มีอายุตั้งแต่ 15 ปีขึ้นไป จำแนกตามอาชีพ 5 อันดับแรก และเพศ ของจังหวัดในปริมาณพล
- แผนภูมิ ค** ร้อยละของประชากรในชุมชนผู้มีรายได้ต่ำในเมือง จำแนกตามรายได้เฉลี่ยต่อสัปดาห์ และเพศ ของจังหวัดในปริมาณพล
- แผนภูมิ ง** ร้อยละของลักษณะที่อยู่อาศัยของครัวเรือนในชุมชนผู้มีรายได้ต่ำในเมือง ของจังหวัดในปริมาณพล
- แผนภูมิ จ** ร้อยละของสถานภาพการครอบครองที่อยู่อาศัยของครัวเรือนในชุมชนผู้มีรายได้ต่ำในเมือง จำแนกตามจังหวัดในปริมาณพล

สารบัญตาราง

- ตาราง 1** จำนวนและร้อยละของประชากรในชุมชนผู้มีรายได้น้อยในเมืองที่มีอายุตั้งแต่ 6 ปีขึ้นไป จำแนกตามระดับการศึกษาที่สำเร็จ และผู้ที่มีอายุ 6 – 24 ปี จำแนกตามการศึกษาปัจจุบัน เหตุผลที่ไม่ได้เรียนต่อและเพศ ของจังหวัดในปริมนทล
- ตาราง 2** จำนวนและร้อยละของประชากรในชุมชนผู้มีรายได้น้อยในเมือง จำแนกตามกลุ่มอายุ สถานที่เกิด ของจังหวัดในปริมนทล
- ตาราง 3** จำนวนและร้อยละของประชากรในชุมชนผู้มีรายได้น้อยในเมืองที่เป็นผู้ย้ายถิ่น จำแนกตามสถานที่อยู่สุดท้ายก่อนย้ายเข้ามาอยู่ในชุมชนที่อยู่ปัจจุบัน ของจังหวัดในปริมนทล
- ตาราง 4** จำนวนและร้อยละของประชากรในชุมชนผู้มีรายได้น้อยในเมืองที่เป็นผู้ย้ายถิ่น จำแนกตามสถานที่อยู่สุดท้ายก่อนย้ายเข้ามาอยู่ในชุมชนที่อยู่ปัจจุบัน และเหตุผลที่ย้ายเข้ามาอยู่ ของจังหวัดในปริมนทล
- ตาราง 5** จำนวนและร้อยละของสตรีเคยสมรสในชุมชนผู้มีรายได้น้อยในเมืองที่มีอายุตั้งแต่ 13 ปีขึ้นไป และมีบุตรคนสุดท้ายอายุ 0 – 5 ปี จำแนกตามผู้ดูแล ของจังหวัดในปริมนทล
- ตาราง 6** จำนวนและร้อยละของประชากรในชุมชนผู้มีรายได้น้อยในเมืองที่มีอายุ 6 - 24 ปี จำแนกตามกิจกรรมการใช้เวลาว่างอันดับแรก ของจังหวัดในปริมนทล
- ตาราง 7** จำนวนและร้อยละของประชากรในชุมชนผู้มีรายได้น้อยในเมืองที่ตอบสัมภาษณ์ด้วยตนเอง ที่มีอายุตั้งแต่ 13 ปีขึ้นไป เกี่ยวกับการจัดทำบัญชีครัวเรือน ของจังหวัดในปริมนทล
- ตาราง 8** จำนวนและร้อยละของครัวเรือนในชุมชนผู้มีรายได้น้อยในเมืองที่เป็นหนี้ จำแนกตามวัตถุประสงค์ของการกู้ยืม (อันดับแรก) จำนวนเงินที่เป็นหนี้ และแหล่งที่มาของการกู้ยืม (อันดับแรก) ของจังหวัดในปริมนทล
- ตาราง 9** จำนวนและร้อยละของครัวเรือนในชุมชนผู้มีรายได้น้อยในเมือง จำแนกตามความช่วยเหลือที่ครัวเรือนต้องการ ของจังหวัดในปริมนทล

บทที่ 1

บทนำ

1.1 ความเป็นมา

สำนักงานสถิติแห่งชาติ ได้เคยจัดทำการศึกษาสำรวจลักษณะทางประชากรและสังคมของชุมชนแออัดมาแล้ว 2 ครั้ง คือ ในปี พ.ศ. 2537 และ พ.ศ. 2541 โดยในปี พ.ศ. 2537 ได้ดำเนินการสำรวจในกรุงเทพมหานครเป็นครั้งแรก และในปี พ.ศ. 2541 เป็นการสำรวจในจังหวัดปริมณฑลและภาคต่าง ๆ โดยใช้กรอบตัวอย่างจากการเคหะแห่งชาติ ซึ่งในการเลือกตัวอย่างในการสำรวจระดับภาค ได้เลือกจังหวัดที่มีจำนวนชุมชนแออัดมากสามอันดับแรกของแต่ละภาค

สำหรับปี พ.ศ. 2549 ได้ปรับนิยามและเปลี่ยนขอบข่ายการสำรวจไปจากเดิมที่สำรวจเฉพาะชุมชนแออัด เป็นการสำรวจ “ชุมชนผู้มีรายได้น้อยในเมือง” โดยจะครอบคลุมทั้งชุมชนแออัด ชุมชนเมือง และชุมชนชานเมือง เนื่องจากการพัฒนาประเทศทำให้เกิดแรงงานเคลื่อนย้ายเข้าสู่แหล่งงาน เช่น เมืองและเขตโรงงานทั่วประเทศ และก่อให้เกิดการขยายตัวของชุมชนเพิ่มขึ้น ควบคู่กับปัญหาที่อยู่อาศัย สภาพแวดล้อมทั้งทางด้านเศรษฐกิจและสังคม จึงเกิดชุมชนหลายลักษณะ ในการสำรวจครั้งนี้ ได้จำแนกชุมชนตามกรอบตัวอย่างของการเคหะแห่งชาติ ซึ่งชุมชนในความหมายของเทศบาลก็ต่างไปจากชุมชนของการเคหะแห่งชาติ แต่ก็มีบางชุมชนซ้อนกันอยู่ ผู้ต้องการศึกษาสามารถตรวจสอบได้จากแหล่งข้อมูลดังกล่าว

1.2 วัตถุประสงค์

1. เพื่อศึกษาข้อมูล ลักษณะทางประชากร การศึกษา การทำงาน การย้ายถิ่น การดูแลเด็กเล็ก ความรู้ความเข้าใจเกี่ยวกับโรคเอดส์ และเพศสัมพันธ์ในวัยรุ่น
2. เพื่อศึกษาลักษณะการอยู่อาศัยของครัวเรือนในชุมชน เกี่ยวกับลักษณะของที่อยู่อาศัย การได้มาและการครอบครองที่อยู่อาศัย ตลอดจนการมีและการใช้สาธารณูปโภค
3. เพื่อศึกษาข้อมูลด้านเศรษฐกิจและสังคม ตลอดจนปัญหาและความช่วยเหลือที่ต้องการของชุมชนผู้มีรายได้น้อยในเมือง

1.3 ประโยชน์

1. เพื่อให้ได้ภาพรวมของลักษณะชุมชนผู้มีรายได้น้อยในเมืองสำหรับนำไปใช้เป็นแนวทางในการวางแผนพัฒนาชุมชนผู้มีรายได้น้อยในเมือง ทั้งของภาครัฐและหน่วยงานที่เกี่ยวข้อง
2. เพื่อนำไปใช้ในการวางแผนปรับปรุงคุณภาพชีวิตของผู้ที่อยู่ในชุมชนผู้มีรายได้น้อยในเมือง ทั้งด้านเศรษฐกิจ สังคม ตลอดจนการได้รับบริการที่จำเป็นพื้นฐานต่าง ๆ ของรัฐ

1.4 ขอบข่ายและคุ่มรวม

ขอบข่ายและคุ่มรวมของการสำรวจ คือ ประชากรที่อาศัยอยู่ในครัวเรือนส่วนบุคคลที่ตั้งอยู่ในชุมชนแออัด ชุมชนเมือง และชุมชนชานเมือง ของ 19 จังหวัด ต่อไปนี้คือ

1. กรุงเทพมหานคร
2. ปริมณฑล คือ นครปฐม นนทบุรี ปทุมธานี สมุทรปราการ และสมุทรสาคร
3. ภาคกลาง คือ ฉะเชิงเทรา ชลบุรี ระยองและสระบุรี
4. ภาคเหนือ คือ เชียงราย เชียงใหม่ และนครสวรรค์
5. ภาคตะวันออกเฉียงเหนือ คือ ขอนแก่น นครราชสีมา และอุบลราชธานี
6. ภาคใต้ คือ ตรัง ภูเก็ต และสงขลา

1.5 ระเบียบวิธีและการดำเนินการสำรวจ

ใช้ระเบียบวิธีการสำรวจด้วยตัวอย่าง (Sample Survey Method) โดยแผนการสุ่มตัวอย่างที่ใช้เป็นแบบ Stratified Two-Stage Sampling

ในการสำรวจครั้งนี้ จะใช้วิธีการส่งเจ้าหน้าที่ของสำนักงานสถิติแห่งชาติออกไปสัมภาษณ์ครัวเรือนที่เลือกเป็นตัวอย่าง โดยจะได้มีการประสานกับผู้นำชุมชน และเจ้าหน้าที่ของสถาบันพัฒนาองค์กรชุมชน ก่อนเข้าไปปฏิบัติงานเก็บรวบรวมข้อมูล ในระหว่างวันที่ 13 – 22 พฤษภาคม 2549

1.6 ข้อมูลที่เก็บรวบรวม

1. ลักษณะทั่วไปของสมาชิกในครัวเรือน ได้แก่ เพศ อายุ ศาสนา สถานภาพสมรส การศึกษา การทำงาน อาชีพ
2. การย้ายถิ่น ได้แก่ สถานที่เกิด ระยะเวลาที่อยู่ในชุมชน เหตุผลที่ย้ายเข้ามาอยู่ในชุมชน
3. การดูแลเด็กเล็ก (0 - 5 ปี) ในครัวเรือน ความรู้ความเข้าใจเรื่องโรคเอดส์ และเพศสัมพันธ์ของเยาวชน (13 - 24 ปี)
4. กิจกรรมของสมาชิกในครัวเรือน ได้แก่ การใช้เวลาว่างของเด็กและเยาวชน การติดตามข่าวสาร การเป็นสมาชิกกลุ่มในชุมชน การทำบัญชีครัวเรือน
5. ลักษณะที่อยู่อาศัย การได้มา สถานภาพการครอบครอง การใช้เชื้อเพลิงและสาธารณูปโภค และสิ่งของที่ครัวเรือนเป็นเจ้าของ (Wealth Index)
6. เศรษฐกิจในครัวเรือน ได้แก่ รายได้สุทธิของครัวเรือน หนี้สิน แหล่งเงินกู้
7. ปัญหา และความช่วยเหลือที่ชุมชนต้องการ

1.7 การเสนอผล

จัดทำรายงานผลการสำรวจ ดังนี้

1. รายงานผลเบื้องต้น
2. รายงานผลฉบับสมบูรณ์
 - ฉบับกรุงเทพมหานคร
 - ฉบับจังหวัดปริมณฑล
 - ฉบับจังหวัดในภูมิภาค

1.8 คำนิยาม

1) ชุมชนผู้มีรายได้น้อยในเมือง

โครงการสำรวจลักษณะทางประชากรและสังคมของชุมชนผู้มีรายได้น้อยในเมือง พ.ศ. 2549 (สช.49) มีขอบข่ายการสำรวจครอบคลุมชุมชน 3 ประเภท คือ ชุมชนแออัด ชุมชนเมือง และชุมชนชานเมือง ตามนิยามการสำรวจของการเคหะแห่งชาติ ดังนี้

ชุมชนแออัด หมายถึง บริเวณพื้นที่ ที่ส่วนใหญ่มีที่อยู่อาศัยอย่างหนาแน่น ไร้ระเบียบและขาดทรวดทโรม ประชาชนอยู่กันอย่างแออัด หรือที่อยู่อาศัยอยู่รวมกัน โดยมีความสัมพันธ์ทางสังคม ซึ่งมีสภาพแวดล้อมไม่เหมาะสม อันอาจเป็นอันตรายต่อสุขภาพ อนามัย และความปลอดภัยของผู้อยู่อาศัย และมีปัญหาทั้งในด้านเศรษฐกิจ สังคม และความมั่นคงในการอยู่อาศัย

ชุมชนเมือง หมายถึง บริเวณพื้นที่ที่มีการอยู่อาศัยค่อนข้างหนาแน่น ลักษณะการอยู่อาศัยส่วนใหญ่มักเป็นบ้านและที่ดินของตนเอง หรือ บ้านของตนเองที่ดินเช่า สภาพด้านกายภาพและระบบสาธารณูปโภคค่อนข้างดี ประชากรส่วนใหญ่ประกอบอาชีพที่เป็นทางการ

ชุมชนชานเมือง หมายถึง ชุมชนที่มีการตั้งบ้านเรือนกระจายตามที่ทำกินเป็นกลุ่ม ๆ ประชากรส่วนใหญ่ประกอบอาชีพเกษตรกรรม หรืออาชีพต่อเนื่องที่สัมพันธ์กับเกษตรกรรม สภาพบ้านเรือนค่อนข้างทรวดทโรมแต่ยังไม่หนาแน่น ขาดระบบสาธารณูปโภคที่ดี

ทั้งนี้ในการสำรวจความเป็นชุมชนผู้มีรายได้น้อยของการเคหะแห่งชาติ ได้กำหนดนิยามลักษณะชุมชน และขนาดของชุมชนที่สำรวจไว้ดังนี้

ลักษณะชุมชนที่สำรวจ

การพิจารณาว่าชุมชนไหนอยู่ในข่ายที่จะสำรวจ อาจดูได้จากลักษณะต่าง ๆ ดังนี้ (ซึ่งควรจะมีอย่างน้อย 2 ข้อ)

1. **สภาพด้านกายภาพ** บ้านเรือนหนาแน่น สภาพบ้านเป็นที่อยู่ของผู้มีรายได้น้อย เช่น หลังเล็ก ไม่มั่นคง ทรวดทโรม ถนนทางเท้า ทางเดินแคบ เป็นทางไม้ ทางปูน น้ำขังไม่มีที่ระบายน้ำ
2. **สภาพการอยู่อาศัย** อาศัยอยู่ในที่ไม่ใช่ของตนเอง เช่น ที่สาธารณะ ที่เช่ารัฐ ที่เช่าเอกชน ที่ริมน้ำ เจริงเขา ฯลฯ (ส่วนใหญ่จะสัมพันธ์กับสภาพด้านกายภาพ ตามข้อ 1)

3. **ลักษณะอาชีพ** ส่วนใหญ่เป็นอาชีพที่ไม่เป็นทางการ เช่น รับจ้างทั่วไป ค้าขายหาบเร่ แผงลอย รับงานมาทำที่บ้าน ฯลฯ (อาจมีเครื่องมือทำกินวางให้เห็น เช่น รถเข็น เฟิงทำงาน รถซาเล้ง)

4. **ความสัมพันธ์ทางสังคม** คนที่อยู่อาศัยรู้สึกว่าเป็นชุมชนเดียวกัน มีกิจกรรมต่าง ๆ ร่วมกัน เช่น ทำบุญประเพณี กิจกรรมพัฒนา ฯลฯ ซึ่งขอบเขตการเป็นชุมชนสามารถดูได้จากความสัมพันธ์ เช่น พื้นที่บริเวณถนน 2 สาย ซึ่งอาจเป็นชุมชนเดียวกันทางกายภาพ แต่คนที่อยู่อาจนับว่าเป็นชุมชนเดียวกัน เฉพาะผู้ที่อยู่หลังตึกแถว (ไม่นับรวมผู้อยู่ตึกแถว) เป็นต้น

แต่อย่างไรก็ตาม ในพื้นที่เมืองต่าง ๆ จะมีกำหนด “ชุมชน” ไม่เหมือนกัน เทศบาลส่วนใหญ่ จะแบ่งชุมชนโดยพื้นที่ ซึ่งมีลักษณะการอยู่อาศัยหลากหลาย ทั้งที่เป็นตึกแถว อาคารพาณิชย์ ชุมชนแออัด บ้านเล็ก ๆ ที่เป็นที่อยู่ของผู้มีรายได้น้อย เช่น บางชุมชนมีบ้าน 500 หลัง แต่เป็นชุมชนผู้มีรายได้น้อยที่ผู้อยู่อาศัย รู้สึกว่าเป็นชุมชนเดียวกันเฉพาะที่อยู่ในที่เช่าหลังตึกแถว ประมาณ 100 หลัง ในการสำรวจจะสำรวจเฉพาะชุมชนที่มีรายได้น้อย 100 หลัง แต่ก็ได้เก็บข้อมูลชุมชนตามที่เทศบาลแบ่งประกอบกันด้วย

ขนาดชุมชนที่สำรวจ

เกณฑ์การเป็นชุมชนในส่วนของขนาดชุมชน ควรจะมีการอยู่อาศัย 15 หลังคาเรือนขึ้นไป แต่ในกรณีที่มีกลุ่มบ้านย่อย ๆ ซึ่งมีสภาพเป็นที่อยู่อาศัยของคนจนในเมืองหรือผู้มีรายได้น้อย เช่น ที่บุกรุกหลังตึก ริมคลอง ริมทางรถไฟ บ้านแถวให้เช่า ฯลฯ แม้จำนวนจะไม่ถึง 15 หลังคาเรือน ก็ให้สำรวจและบันทึกแบบสำรวจข้อมูลชุมชนด้วย เพื่อจะได้เห็นภาพรวมเกี่ยวกับการอยู่อาศัยของผู้มีรายได้น้อยในเมืองนั้นทั้งหมด สำหรับชุมชนที่มีข้อมูลเดิมอยู่แล้วบางส่วนให้มีการสอบถามข้อมูลใหม่ เพราะข้อมูลจะมีการเปลี่ยนแปลง (อาจมีการขยายขอบเขตการนับเป็นชุมชนแตกต่างกัน มีการย้ายไปแล้วบางส่วน ฯลฯ)

2) อายุ

หมายถึง อายุเต็มปีบริบูรณ์นับถึงวันคล้ายวันเกิดครั้งสุดท้าย

3) สถานภาพสมรส

หมายถึง ความผูกพันระหว่างชายกับหญิงในการเป็นสามีภรรยา แบ่งได้ดังนี้

1. **โสด** ได้แก่ ผู้ที่ยังไม่เคยสมรส
2. **สมรส** ได้แก่ ผู้ที่อยู่ร่วมกันฉันท์สามีภรรยาไม่ว่าจะได้ทำการสมรสกันถูกต้องตามกฎหมายหรือไม่ก็ตาม และแม้ว่าระหว่างไปทำการสำรวจทั้งสามีและภรรยาจะไม่ได้อยู่ด้วยกัน แต่ยังคงมีความสัมพันธ์ฉันท์สามีภรรยากันอยู่ เช่น สามีไปทำงานต่างจังหวัดหรือไปทำงานต่างประเทศก็ถือว่ายังสมรสกันอยู่
3. **หม้าย/ม่าย** ได้แก่ ผู้ที่คู่สมรสได้ตายไปแล้ว และขณะนี้ยังไม่ได้สมรสใหม่
4. **หย่า** ได้แก่ สามีภรรยาที่หย่ากันโดยถูกต้องตามกฎหมายแล้ว
5. **แยกกันอยู่** ได้แก่ ผู้ที่มีได้อยู่ร่วมกันฉันท์สามีภรรยาแล้ว แต่ยังไม่ได้หย่ากันตามกฎหมาย รวมทั้งผู้ที่ไม่ได้สมรสอย่างถูกต้องตามกฎหมาย แต่ไม่ได้อยู่ร่วมกันฉันท์สามีภรรยาแล้ว
6. **เคยสมรสแต่ไม่ทราบสถานภาพ** ได้แก่ ผู้ที่สมรสแต่ไม่ทราบว่าสถานภาพใดแน่

4) ระดับการศึกษาสูงสุดที่เรียนจบ

หมายถึง ระดับการศึกษาสูงสุดที่ได้รับ (ไม่รวมวิชาชีพระยะสั้นที่ไม่มีวิชาสามัญสอน เช่น ตัดผม ตัดเล็บ ซ่อมวิทยุ เป็นต้น)

1. **ไม่เคยเรียน** หมายถึง บุคคลที่ไม่เคยเข้ารับการศึกษารับปริญญาในโรงเรียน หรือไม่เคยได้รับการศึกษา

2. **ก่อนประถมศึกษา** หมายถึง บุคคลที่สำเร็จการศึกษาต่ำกว่าระดับ ประถมศึกษาตอนปลาย (ชั้นประถมศึกษาปีที่ 6 หรือชั้นประถมศึกษาปีที่ 7 หรือชั้น ม.3 เดิม)

3. **ประถมศึกษา** หมายถึง บุคคลที่สำเร็จการศึกษาระดับประถมศึกษาตอนปลาย ตั้งแต่ชั้นประถมศึกษาปีที่ 6 ปัจจุบัน หรือชั้นประถมศึกษาปีที่ 7 หรือชั้น ม.3 เดิมขึ้นไป แต่ไม่สำเร็จระดับการศึกษาที่สูงกว่า

4. **มัธยมศึกษาตอนต้น** หมายถึง บุคคลที่สำเร็จการศึกษาตั้งแต่ชั้น ม.3 ปัจจุบัน ม.3 หรือชั้น ม.6 เดิมขึ้นไป แต่ไม่สำเร็จระดับการศึกษาที่สูงกว่า

5. **มัธยมศึกษาตอนปลายสายสามัญ** หมายถึง บุคคลที่สำเร็จการศึกษา ประเภทสามัญศึกษาตั้งแต่ชั้น ม.6 ปัจจุบัน ม.ศ.5 หรือชั้น ม.8 เดิมขึ้นไป แต่ไม่สำเร็จระดับ การศึกษาที่สูงกว่า

6. **มัธยมศึกษาตอนปลายสายอาชีพ** หมายถึง บุคคลที่สำเร็จการศึกษาประเภทอาชีวศึกษา หรือวิชาชีพที่เรียนต่อจากระดับมัธยมศึกษาตอนต้นหรือเทียบเท่าโดยมีหลักสูตรไม่เกิน 3 ปี หรือประเภท วิชาการศึกษา (การฝึกหัดครู) ในระดับมัธยมศึกษาตอนปลายหรือเทียบเท่าขึ้นไป แต่ไม่สำเร็จระดับ การศึกษาที่สูงกว่า

7. **ปวส. ปวท. อนุปริญญา** หมายถึง บุคคลที่สำเร็จการศึกษาประเภทอาชีวศึกษา หรือ วิชาชีพเทคนิคที่เรียนต่อจากระดับมัธยมศึกษาตอนปลายหรือเทียบเท่า โดยภาคปกติมีหลักสูตร 2 ปี แต่ไม่ สำเร็จระดับการศึกษาที่สูงกว่า

8. **ปริญญาตรี** หมายถึง บุคคลที่สำเร็จการศึกษาโดยได้รับวุฒิปริญญาตรี แต่ไม่สำเร็จ ระดับการศึกษาที่สูงกว่า

9. **สูงกว่าปริญญาตรี** หมายถึง บุคคลที่สำเร็จการศึกษาระดับปริญญาโท หรือปริญญาเอก

10. **อื่น ๆ** หมายถึง อาชีวศึกษาระยะสั้น และบุคคลที่สำเร็จการศึกษาที่ไม่สามารถเทียบชั้น เช่น เรียนทางศาสนาอิสลามในโรงเรียนปอเนาะที่ไม่มีการสอนวิชาสามัญ เป็นต้น

5) การศึกษานอกระบบโรงเรียน

หมายถึง การเข้ารับการศึกษาร่วมเพิ่มพูนความรู้ความสามารถสำหรับเป็นพื้นฐานในการดำรงชีวิต หรือเพื่อเพิ่มพูนความรู้และทักษะที่เป็นประโยชน์ในการประกอบอาชีพหลังจากออกจากโรงเรียนแล้ว หรือสำหรับผู้ที่ไม่เคยเรียนมาก่อน หน่วยงานที่ให้การอบรมอาจจะเป็นหน่วยงานของรัฐบาลหรือเอกชนก็ได้

6) การฝึกอาชีพ

หมายถึง การให้ความรู้หรือเพิ่มพูนความรู้ฝีมือและทัศนคติที่จะทำให้ผู้รับการฝึกฯ สามารถทำงานในสาขาวิชาชีพที่ได้รับการฝึกฯ ได้อย่างมีประสิทธิภาพ รวมทั้งการพัฒนาฝีมือแรงงานด้วย

7) ในรอบ 7 วันก่อนวันสัมภาษณ์

หมายถึง ระยะเวลา 7 วัน นับจากวันสัมภาษณ์ย้อนหลังไป 7 วัน

8) การทำงาน

หมายถึง ประเภท ชนิดของงานหรืออาชีพ ที่ผู้ยื่นทำอยู่ในระยะเวลาที่กำหนด คือ ในรอบ 7 วันก่อนวันสัมภาษณ์ โดยงานที่ทำจะต้องก่อให้เกิดรายได้ หรือเกิดผลผลิต ได้แก่ ค้าขาย ช่างเสริมสวย รับจ้างทั่วไป พนักงานเสิร์ฟ ขับรถส่งเอกสาร ขับรถ/มอเตอร์ไซค์รับจ้าง ฯลฯ

สำหรับผู้ที่ทำงานให้กับธุรกิจของครัวเรือนหรือสมาชิกในครัวเรือน แม้ว่าจะได้รับหรือไม่ได้รับค่าจ้าง หรือผลกำไรตอบแทนอย่างไรก็ตาม ให้นับว่า **“ทำงาน”**

กรณีที่เป็นสมาชิกในครัวเรือนเป็นผู้กำลังเรียน และทำงานช่วยธุรกิจของครัวเรือน ให้พิจารณาจากการมีรายได้ซึ่งเป็นค่าจ้าง/ค่าตอบแทน จากการทำงานเป็นประจำ จึงนับว่าเป็นผู้ **“ทำงาน”**

ผู้มีรายได้จากดอกเบี้ยธนาคาร พันธบัตร เงินปันผลบริษัท เงินบำนาญ หรือผู้มีรายได้จากดอกเบี้ยเงินกู้ ค่าเช่าสินทรัพย์และไม่ได้มีอาชีพอย่างอื่นอีก ถือว่าผู้นั้นไม่ได้ทำงาน

แต่ผู้มีรายได้จากดอกเบี้ยเงินกู้ หรือให้เช่าสินทรัพย์ โดยทำในรูปธุรกิจ ให้ถือว่าผู้นั้น **มีงานทำ** ทั้งนี้ได้จัด **“รหัสอาชีพ”** สำหรับโครงการสำรวจลักษณะทางประชากรและสังคมของชุมชนผู้มีรายได้ในเมือง พ.ศ.2549 ไว้ในภาคผนวก

9) อาชีพหลัก

หมายถึง ประเภทหรือลักษณะของงานในเชิงเศรษฐกิจที่ก่อให้เกิดรายได้หรือผลผลิต เช่น ซ่อมเครื่องไฟฟ้า ซ่อมรถจักรยานยนต์ ขับมอเตอร์ไซค์รับจ้าง ปลูกข้าว เร่ขายหนังสือพิมพ์ รับจ้างทั่วไป เป็นต้น

ถ้าในรอบ 7 วันก่อนวันสัมภาษณ์ มีการทำงานเพียง 1 อาชีพ ให้ถืออาชีพนั้นเป็นอาชีพหลัก แต่ถ้ามีการทำงานมากกว่า 1 อาชีพ ให้ถือการทำงานที่ใช้เวลาทำมากที่สุดเป็นอาชีพหลัก ถ้าใช้เวลาทำงานเท่า ๆ กัน ให้ถือการทำงานที่ทำรายได้สูงกว่าเป็นอาชีพหลัก

10) อาชีพรอง

หมายถึง การทำงานในเชิงเศรษฐกิจ ที่ใช้เวลาทำน้อยกว่าอาชีพหลัก ซึ่งอาจมีมากกว่า 1 อาชีพก็ได้ (การให้ลำดับความสำคัญของอาชีพรอง ให้พิจารณาเช่นเดียวกับอาชีพหลัก)

11) รายได้สุทธิเฉลี่ยต่อสัปดาห์

หมายถึง “เงินหรือสิ่งของ” ที่ได้รับเป็นค่าตอบแทนจากการทำงานหรือการผลิตเอง หรือจากทรัพย์สิน หรือการได้รับความช่วยเหลือจากผู้อื่น หรือเป็นเงินได้หลังหักค่าใช้จ่ายในการดำเนินการแล้วเฉลี่ยต่อสัปดาห์ ได้แก่

1. รายได้ที่เกิดจากการทำงาน หรือการผลิตเอง
 - ค่าจ้าง หรือเงินเดือน (รวมค่าตอบแทนอื่น ๆ ที่ได้จากการทำงาน)
 - รายได้จากการประกอบการค้า การผลิต
2. รายได้จากแหล่งอื่น ๆ ที่ไม่ใช่จากการทำงาน
 - เงินบำนาญ/บำนาญ เงินประโยชน์ทดแทนต่าง ๆ (เกิดอุบัติเหตุ/การเจ็บป่วยจากการทำงาน) เงินชดเชยการออกจากงาน
 - เงินและสิ่งของที่ได้รับความช่วยเหลือจากบุคคลนอกครัวเรือน/รัฐ/องค์การต่าง ๆ
 - รายได้จากทรัพย์สิน เช่น ค่าเช่าที่ดิน บ้าน ค่าลิขสิทธิ์และสิทธิบัตร ดอกเบี้ย
 - การลงทุน (ที่ไม่ได้มีส่วนร่วมในการดำเนินงาน) เช่น การซื้อ/ขายหุ้น การลงทุนแล้วได้รับเงินปันผล ฯลฯ

12) การย้ายถิ่น

หมายถึง การย้ายสถานที่อยู่ (ชุมชนอื่น ๆ ในกรุงเทพมหานคร อำเภอ ในเขตเทศบาลหรือนอกเขตเทศบาล หรือจังหวัดอื่น ๆ หรือต่างประเทศ) จากที่อยู่ครั้งสุดท้ายมายังชุมชนที่เป็นที่อยู่ในปัจจุบัน

กรณีที่ไม่ถือว่าเป็นการย้ายถิ่น คือ การย้ายสถานที่อยู่ภายในชุมชนเดียวกัน

13) การเป็นสมาชิกกลุ่มในชุมชน

หมายถึง การที่บุคคลในครัวเรือนได้สมัครเข้าร่วมเป็นสมาชิกเพื่อทำกิจกรรมใดกิจกรรมหนึ่ง โดยการรวมตัวอาจเกิดขึ้นโดยหน่วยราชการหรือเป็นการรวมกลุ่มของคนในชุมชนเอง เช่น อาสาสมัครสาธารณสุข สมาชิกกลุ่มสัจจะออมทรัพย์ เป็นต้น

14) ลักษณะของที่อยู่อาศัย

หมายถึง ที่อยู่อาศัยซึ่งจำแนกได้ตามวัสดุที่ใช้ในการก่อสร้างที่อยู่อาศัยเป็นส่วนใหญ่ โดยแยกออกเป็น

1. **ตึก** หมายถึง สิ่งปลูกสร้างซึ่งใช้คอนกรีต คอนกรีตบล็อก คอนกรีตอัดแผ่น อิฐฉาบปูน หรืออิฐไม่ได้ฉาบปูน
2. **ไม้** หมายถึง บ้านที่ใช้วัสดุถาวรส่วนใหญ่เป็นไม้เนื้อแข็งในการก่อสร้าง เช่น ไม้สัก ไม้ยาง ไม้เต็ง ไม้ตะแบก ไม้แดง เป็นต้น
3. **ครึ่งตึกครึ่งไม้** หมายถึง บ้านชั้นล่างเป็นอิฐฉาบปูน หรือคอนกรีต ส่วนชั้นบนเป็นไม้ หรือส่วนหนึ่งเป็นตึกอีกส่วนหนึ่งเป็นไม้ ในสัดส่วนที่เท่าเทียมกัน รวมทั้งบ้านที่ข้างล่างเป็นตึก ข้างบนใช้ฝาเซลโลกรีต
4. **ใช้วัสดุไม่ถาวรในท้องถิ่น** หมายถึง บ้านที่ใช้วัสดุถาวรในการก่อสร้างทั้งหมดหรือส่วนใหญ่
5. **วัสดุใช้แล้ว** หมายถึง บ้านที่ประกอบมาจากวัสดุที่ใช้งานอย่างอื่นมาแล้วมาปะติดปะต่อกัน

15) สถานภาพการครอบครองที่อยู่อาศัย (บ้าน)

หมายถึง การที่คนในครัวเรือนอาศัยอยู่ในที่อยู่อาศัยนั้น โดยเป็นเจ้าของ เช่าซื้อ เช่าหรืออยู่
ในที่อยู่อาศัยนั้นโดยไม่เสียค่าเช่า เพราะเป็นส่วนหนึ่งของค่าจ้างแรงงานหรือเจ้าของให้อยู่เปล่า

1. **เจ้าของ** หมายถึง คนในครัวเรือนนั้นมีกรรมสิทธิ์ในที่อยู่อาศัย โดยถูกต้องตามกฎหมาย
กรณีผู้ซื้อชำระเงินค่าที่อยู่อาศัยแก่ผู้ขายยังไม่ครบ แต่ได้โอนกรรมสิทธิ์ในที่อยู่อาศัยนั้นไปจำนองไว้กับธนาคาร
แล้วผู้ซื้อผ่อนชำระเงินแก่ธนาคารเป็นงวด ๆ ให้ถือว่าผู้ซื้อเป็นเจ้าของที่อยู่อาศัย

2. **เช่าซื้อ** หมายถึง การซื้อที่อยู่อาศัยโดยผ่อนชำระเงินเป็นรายเดือนหรือเป็นรายงวด ๆ ตาม
สัญญาที่ตกลงกัน เมื่อชำระเงินครบจึงจะได้กรรมสิทธิ์ในที่อยู่อาศัย

3. **เช่า** หมายถึง คนในครัวเรือนนี้อยู่อาศัยโดยไม่ได้เป็นเจ้าของหรือเช่าซื้อ และต้องเสีย
ค่าตอบแทนให้แก่เจ้าของที่อยู่อาศัย

4. อยู่โดยไม่เสียค่าเช่า

ก. เพราะเป็นส่วนหนึ่งของค่าจ้างแรงงาน ได้แก่ บ้านพักข้าราชการ บ้านพักยาม
บ้านพักในโรงงาน บ้านพักครู บ้านพักพนักงานรถไฟ บ้านพักทหารและตำรวจ หรือบ้านของเอกชนที่หน่วย
ราชการ หรือบริษัทเอกชนเช่าเพื่อให้ข้าราชการ หรือพนักงานอาศัย ฯลฯ

ข. ให้อยู่เปล่า หมายถึง การอยู่ ณ ที่อยู่อาศัยแห่งนั้น โดยไม่ต้องจ่ายค่าเช่าหรือ
ค่าตอบแทนใด ๆ ทั้งสิ้น รวมทั้งที่อยู่อาศัยในสำนักงาน หรืออาคารด้วย

ค. เข้ามาอยู่เองโดยไม่ได้รับอนุญาต หมายถึง การที่ครัวเรือนได้บุกรุกเข้าไปอยู่อาศัยใน
ที่ดินของผู้อื่น โดยมีได้รับการยินยอมจากเจ้าของที่ดินนั้น

16) สถานภาพการครอบครองที่ดิน

หมายถึง การที่คนในครัวเรือนมีสิทธิในที่ดิน โดยมีฐานะเป็นเจ้าของ ผู้เช่าซื้อ เช่า หรืออยู่
โดยไม่เสียค่าเช่าใด ๆ

1. **เจ้าของ** หมายถึง คนในครัวเรือนนั้นมีกรรมสิทธิ์ในที่ดิน โดยถูกต้องตามกฎหมาย กรณี
ผู้ซื้อชำระเงินค่าที่ดินแก่ผู้ขายยังไม่ครบ แต่ได้โอนกรรมสิทธิ์ในที่ดินนั้นไปจำนองไว้กับธนาคารแล้ว ผู้ซื้อผ่อน
ชำระเงินแก่ธนาคารเป็นงวด ๆ ให้ถือว่าผู้ซื้อเป็นเจ้าของที่ดิน

2. **เช่าซื้อ** หมายถึง การซื้อที่ดิน โดยผ่อนชำระเงินเป็นรายเดือนหรือเป็นรายงวด ๆ ตาม
สัญญา ที่ตกลงกัน เมื่อชำระเงินครบจึงจะได้กรรมสิทธิ์ในที่ดิน

3. **เช่าที่ดิน** หมายถึง การปลูกสร้างที่อยู่อาศัยในที่ดินของผู้อื่น โดยเสียค่าตอบแทนแก่เจ้าของ
ที่ดิน

4. **ไม่เสียค่าเช่าที่ดิน** หมายถึง เจ้าของที่ดินอนุญาตให้ปลูกสร้างที่อยู่อาศัยโดยไม่เสียค่า
เช่าที่ดิน รวมทั้งการเข้าอยู่ในที่ดินของผู้อื่นหรือที่สาธารณะประโยชน์ โดยมีได้รับอนุญาต

17) เจ้าของที่ดินหรือบ้าน

กรณีการถือกรรมสิทธิ์ในที่ดินของผู้อยู่อาศัยเป็น “เช่าที่ดิน” หรือ “ไม่เสียค่าเช่า” ขณะนี้ใครเป็นเจ้าของที่ดินดังกล่าว

1. **ราชพัสดุ** (กรมธนารักษ์ กระทรวงการคลัง เป็นผู้ดูแล) หมายถึง ที่ดินของกรมธนารักษ์ หรือที่ดินที่อยู่ในความครอบครองของกรมธนารักษ์ ประกอบด้วย

ก. ที่ดินของกรมธนารักษ์ ซึ่งเป็นที่ตั้งของสถานที่ราชการ บ้านพักของข้าราชการ พลเรือน ทหาร ตำรวจ

ข. ที่ดินซึ่งกรมธนารักษ์ได้ยึดมาจากเอกชน หรือมีผู้ยกให้กรมธนารักษ์ และกรมธนารักษ์ ได้ให้เอกชนเช่า เพื่อปลูกสร้างที่อยู่อาศัย

2. **องค์การศาสนา** ได้แก่ ที่ดินที่เป็นของวัด สุเหร่า โบสถ์ และขององค์การพุทธศาสนา ได้แก่ พุทธสมาคมแห่งประเทศไทยในพระบรมราชูปถัมภ์ มูลนิธิทางพุทธศาสนา เป็นต้น

3. **หน่วยงานอื่นของรัฐบาล หรือรัฐวิสาหกิจ** ได้แก่ ที่ดินอื่นของรัฐบาลและที่ดินของรัฐวิสาหกิจ (ยกเว้นในข้อ 1.) ตัวอย่าง เช่น ที่ดินของกรมทางหลวง กรมการปกครอง การรถไฟแห่งประเทศไทย เป็นต้น

4. **เอกชน** ได้แก่ ที่ดินที่เป็นกรรมสิทธิ์ของเอกชน สำหรับที่ดินทรัพย์สินส่วนพระมหากษัตริย์ และคลังข้างที่ นับเป็นที่ดินของเอกชน

5. **อื่น ๆ** หมายถึง นอกเหนือจากที่มีได้กล่าวมาข้างต้น

กรณีการถือกรรมสิทธิ์ในบ้านที่ครัวเรือนอาศัยอยู่เป็น “การเช่า” ให้พิจารณาจำแนกประเภทเจ้าของบ้านเช่า เช่นเดียวกับเจ้าของที่ดินดังกล่าวข้างต้น

บทที่ 2

ระเบียบวิธีสถิติ

ในการสำรวจครั้งนี้ สำนักงานสถิติแห่งชาติได้ดำเนินการในจังหวัดที่มีประชากรที่อาศัยอยู่ในชุมชนผู้มีรายได้น้อย 3 ประเภทชุมชน คือชุมชนแออัด ชุมชนเมือง และชุมชนชานเมือง จำนวน 19 จังหวัด ดังนี้

1. กรุงเทพมหานคร
2. ปริมณฑล คือ นครปฐม นนทบุรี ปทุมธานี สมุทรปราการ สมุทรสาคร
3. ภาคกลาง คือ ฉะเชิงเทรา ชลบุรี ระยอง สระบุรี
4. ภาคเหนือ คือ เชียงราย เชียงใหม่ นครสวรรค์
5. ภาคตะวันออกเฉียงเหนือ คือ ขอนแก่น นครราชสีมา อุบลราชธานี
6. ภาคใต้ คือ ตรัง ภูเก็ต สงขลา

2.1 แผนการสุ่มตัวอย่าง

ในการดำเนินการครั้งนี้ได้ใช้กรอบตัวอย่างของการเคหะแห่งชาติ เนื่องจากมีความครบถ้วนทันสมัย และมีแผนที่กำหนดขอบเขตในการปฏิบัติงานที่ชัดเจน

แผนการสุ่มตัวอย่างที่ใช้เป็นแบบ Stratified Two-stage Sampling โดยมีจังหวัดเป็นสตราตัม ชุมชนผู้มีรายได้น้อยเป็นหน่วยตัวอย่างขั้นที่หนึ่ง และครัวเรือนเป็นหน่วยตัวอย่างขั้นที่สอง

1) การจัดสตราตัม

จังหวัดเป็นสตราตัม ซึ่งมีทั้งสิ้น 19 สตราตัม และในแต่ละสตราตัมได้ทำการแบ่งออกเป็น 2 สตราตัมย่อย ตามขนาดของชุมชนผู้มีรายได้น้อย คือ

- กลุ่มชุมชนที่ 1 ประกอบด้วยชุมชนผู้มีรายได้น้อยที่มีจำนวนครัวเรือน น้อยกว่า 350 ครัวเรือน
- กลุ่มชุมชนที่ 2 ประกอบด้วยชุมชนผู้มีรายได้น้อยที่มีจำนวนครัวเรือนตั้งแต่ 350 ครัวเรือนขึ้นไป

2) การเลือกหน่วยตัวอย่างขั้นที่หนึ่ง

ในแต่ละสตราตัมย่อย (กลุ่มชุมชน) ได้ทำการรวมชุมชนผู้มีรายได้น้อย ที่มีขนาดเล็กเข้ากับชุมชนใกล้เคียงก่อน แล้วจึงเลือกชุมชนผู้มีรายได้น้อยตัวอย่างจำนวนหนึ่งอย่างอิสระต่อกันด้วยวิธีการสุ่มแบบมีระบบได้จำนวนชุมชนตัวอย่างทั้งสิ้น 614 ชุมชน จากทั้งสิ้น 1,870 ชุมชน จำแนกตามกลุ่มชุมชน และจังหวัด ดังนี้

จังหวัด	จำนวนชุมชนตัวอย่าง		
	รวม	กลุ่มชุมชนที่ 1	กลุ่มชุมชนที่ 2
1. กรุงเทพมหานคร	55	29	26
2. สมุทรปราการ	50	25	25
3. นนทบุรี	43	41	2
4. ปทุมธานี	49	48	1
5. นครปฐม	19	19	-
6. สมุทรสาคร	29	27	2
7. สระบุรี	30	25	5
8. ชลบุรี	30	28	2
9. ฉะเชิงเทรา	13	10	3
10. ระยอง	25	13	12
11. เชียงใหม่	33	32	1
12. เชียงราย	19	10	9
13. นครสวรรค์	18	18	-
14. นครราชสีมา	50	28	22
15. ขอนแก่น	50	41	9
16. อุบลราชธานี	29	27	2
17. สงขลา	32	20	12
18. ตรัง	12	12	-
19. ภูเก็ต	28	23	5
รวมทั้งสิ้น	614	476	138

3) การเลือกหน่วยตัวอย่างขั้นที่สอง

ในขั้นนี้เป็นการเลือกครัวเรือนตัวอย่างจำนวนหนึ่ง จากแต่ละชุมชนผู้มีรายได้ไม่น้อยตัวอย่าง ด้วยวิธีการสุ่มแบบมีระบบ เพื่อทำการแจกจ่ายละเอียด จำแนกตามจังหวัดดังนี้

จังหวัด	จำนวนครัวเรือนตัวอย่าง
1. กรุงเทพมหานคร	1,100
2. สมุทรปราการ	1,000
3. นนทบุรี	860
4. ปทุมธานี	980
5. นครปฐม	475
6. สมุทรสาคร	870
7. สระบุรี	900
8. ชลบุรี	900
9. ฉะเชิงเทรา	780
10. ระยอง	1,000
11. เชียงใหม่	825
12. เชียงราย	950
13. นครสวรรค์	720
14. นครราชสีมา	1,000
15. ขอนแก่น	1,000
16. อุบลราชธานี	870
17. สงขลา	960
18. ตรัง	480
19. ภูเก็ต	840
รวมทั้งสิ้น	16,540

2.2 วิธีการประมาณผล

การเสนอผลการสำรวจได้เสนอผลในระดับจังหวัด จำนวน 19 จังหวัด
ในการประมาณค่า กำหนดให้

$k = 1, 2, 3, \dots, n_{hij}$ (ครั้วเรือนตัวอย่าง)

$j = 1, 2, 3, \dots, m_{hi}$ (ชุมชนผู้มีรายได้ไม่น้อยตัวอย่าง)

$i = 1, 2$ (กลุ่มชุมชน)

$h = 1, 2, 3, \dots, 19$ (จังหวัด)

สูตรการประมาณค่ายอดรวมของค่าของลักษณะที่ต้องการศึกษา X สำหรับจังหวัด h

$$\hat{X}_h = \sum_{i=1}^2 \frac{M_{hi}}{m_{hi}} \sum_{j=1}^{m_{hi}} \frac{N_{hij}}{n_{hij}} \sum_{k=1}^{n_{hij}} x_{hijk}$$

โดยที่

x_{hijk}	คือ	ค่าของลักษณะที่ต้องการศึกษา X ของครั้วเรือนตัวอย่าง k ชุมชนตัวอย่าง j กลุ่มชุมชน i จังหวัด h
N_{hij}	คือ	จำนวนครั้วเรือนทั้งสิ้น ของชุมชนฯ ตัวอย่าง j กลุ่มชุมชน i จังหวัด h
n_{hij}	คือ	จำนวนครั้วเรือนตัวอย่าง ของชุมชนฯ ตัวอย่าง j กลุ่มชุมชน i จังหวัด h
M_{hi}	คือ	จำนวนชุมชนฯทั้งสิ้น ของกลุ่มชุมชน i จังหวัด h
m_{hi}	คือ	จำนวนชุมชนฯ ตัวอย่าง ของกลุ่มชุมชน i จังหวัด h

2.3 การประมวลผลข้อมูล

การประมวลผลข้อมูลดำเนินการตามหลักสถิติศาสตร์ โดยนำข้อมูลที่ได้จากครัวเรือนตัวอย่าง มาคำนวณตามสูตรในการประมาณค่าที่เหมาะสมกับวิธีการเลือกตัวอย่าง โดยมีการถ่วงน้ำหนักข้อมูล (Weight) เพื่อให้ได้ค่าประมาณของประชากรทั้งประเทศ

2.4 การปิดตัวเลข

ในตารางสถิติ ผลรวมของแต่ละจำนวนอาจไม่เท่ากับยอดรวม เนื่องจากข้อมูลแต่ละจำนวนได้มีการปิดเศษเป็นอิสระจากกัน

บทที่ 3

ผลการสำรวจที่สำคัญ

ผลการสำรวจลักษณะทางประชากรและสังคมของชุมชนผู้มีรายได้น้อยในเมือง พ.ศ.2549 ของ
ปริมณฑลครั้งนี้ เป็นการนำเสนอภาพของชุมชนใน 2 ลักษณะคือ

1) ลักษณะประชากร ได้แก่ลักษณะทางประชากร เศรษฐกิจ และสังคม ได้แก่ โครงสร้าง
ทางประชากร การศึกษา ภาวะการทำงาน การย้ายถิ่น การดูแลเด็กเล็กในครัวเรือน ความรู้ความเข้าใจ
เกี่ยวกับโรคเอดส์ กิจกรรมของสมาชิกในครัวเรือน

2) ลักษณะครัวเรือน ได้แก่ ลักษณะที่อยู่อาศัย การได้มาของที่อยู่อาศัย สถานภาพการ
ครอบครองที่อยู่อาศัย เศรษฐกิจในครัวเรือน ปัญหาและความช่วยเหลือที่ชุมชนต้องการ

สำหรับรายงานผลฉบับนี้ นำเสนอผลเป็นรายจังหวัด จำนวน 5 จังหวัดที่ทำการสำรวจ คือ
นครปฐม นนทบุรี ปทุมธานี สมุทรปราการ และสมุทรสาคร

ลักษณะประชากร

3.1 ลักษณะโครงสร้างอายุและเพศ

ในการสำรวจลักษณะโครงสร้างอายุและเพศของประชากรในชุมชนผู้มีรายได้น้อยในเมือง
ของจังหวัดในปริมณฑล ซึ่งได้แก่ จังหวัดนครปฐม นนทบุรี ปทุมธานี สมุทรปราการ และสมุทรสาคร (ตาราง
สถิติที่ 1) พบว่า ประชากรที่อาศัยอยู่ในชุมชนดังกล่าว มีจำนวนประมาณ 225,842 คน โดยเป็นเพศชาย
106,107 คน และเป็นเพศหญิง 119,735 คน

เมื่อพิจารณาประชากรในชุมชนฯ เป็นกลุ่มอายุ พบว่า ประชากรกลุ่มวัยทำงาน (25-59ปี)
มีจำนวนมากที่สุด คือ 119,295 คน หรือ ร้อยละ 52.8 ของประชากรในชุมชนฯ รองลงมาเป็นกลุ่มเยาวชน
(15-24 ปี) จำนวน 33,334 คน กลุ่มวัยเด็ก (6-14 ปี) จำนวน 31,390 คน กลุ่มผู้สูงอายุ 60 ปีขึ้นไป จำนวน
22,129 คน และกลุ่มวัยเด็กที่มีอายุ 0-5 ปี มีจำนวนน้อยที่สุด คือ 19,693 คน โดยประชากรกลุ่มวัยทำงาน
ในจังหวัดสมุทรปราการ มีสัดส่วนมากที่สุดประมาณร้อยละ 53.8 รองลงมาเป็นนนทบุรี (ร้อยละ 53.0) และ
ปทุมธานี (ร้อยละ 52.4) ตามลำดับ (แผนภูมิ ก)

หากพิจารณาเปรียบเทียบเพศและกลุ่มอายุของประชากรในชุมชนฯ พบว่าส่วนใหญ่ เพศชาย
มีสัดส่วนน้อยกว่าเพศหญิงเกือบทุกกลุ่มอายุ ยกเว้นกลุ่มวัยเด็กอายุ 6-14 ปี มีสัดส่วนของเพศชายสูงกว่า
เพศหญิง คือ ร้อยละ 15.5 สำหรับชาย และร้อยละ 12.5 สำหรับหญิง แต่เมื่อพิจารณาเป็นจังหวัด พบว่า
เกือบทุกจังหวัดกลุ่มวัยเด็ก (6-14 ปี) มีสัดส่วนของเพศชายสูงกว่าเพศหญิง ยกเว้น จังหวัดนครปฐมที่มี
สัดส่วนเพศชายและเพศหญิงเท่ากัน ประมาณ ร้อยละ 18.0

แผนภูมิ ก ร้อยละของประชากรในชุมชนผู้มีรายได้น้อยในเมือง จำแนกตามกลุ่มอายุ และเพศ
ของจังหวัดในปริมาณพล

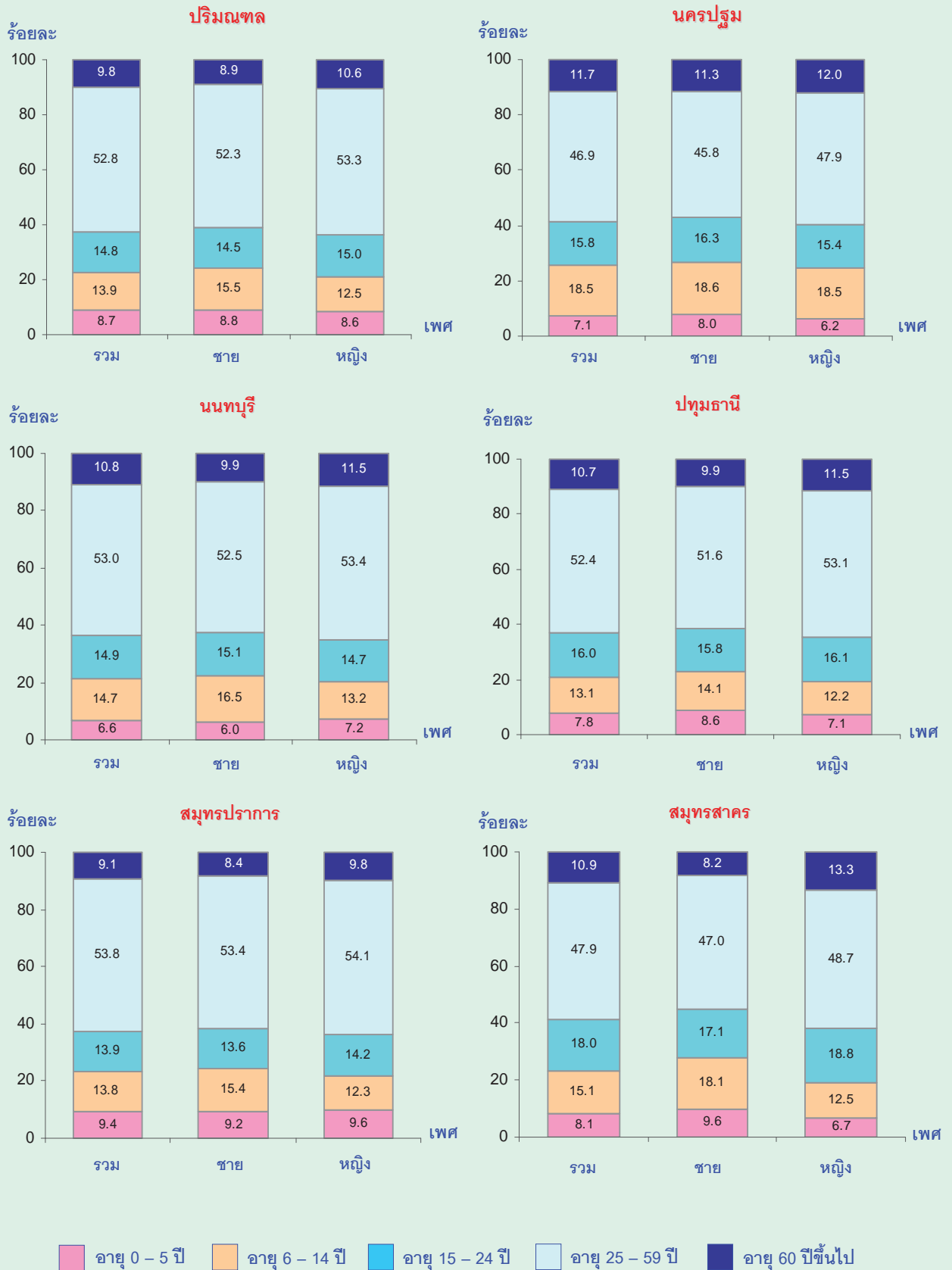

3.2 ระดับการศึกษา

1) การศึกษาที่สำเร็จ

เมื่อพิจารณาการศึกษาของประชากรที่มีอายุตั้งแต่ 6 ปีขึ้นไปที่ย้ายอยู่ในชุมชนผู้มีรายได้น้อยในเมืองของ 5 จังหวัดในปริมณฑล (ตาราง 1) ตามระดับการศึกษาที่สำเร็จ พบว่า ประชากรในชุมชนขนาดใหญ่เป็นผู้มีการศึกษามากกว่าผู้ไม่มีการศึกษา โดยเพศชายมีสัดส่วนของผู้มีการศึกษาสูงกว่าเพศหญิง (ร้อยละ 97.6 และ 92.8 ตามลำดับ) ทุกจังหวัดมีสัดส่วนของผู้มีการศึกษาใกล้เคียงกัน คือ ประมาณร้อยละ 95.0 ยกเว้นสมุทรสาครที่มีผู้มีการศึกษา ร้อยละ 89.6

หากพิจารณาระดับการศึกษาที่สำเร็จของประชากรในชุมชน ของจังหวัดในปริมณฑล พบว่า ส่วนใหญ่เป็นผู้ที่สำเร็จการศึกษาก่อนประถมศึกษา (ร้อยละ 36.1) รองลงมาเป็นระดับมัธยมศึกษา (ร้อยละ 28.8) และระดับประถมศึกษา (ร้อยละ 24.4) ส่วนระดับอุดมศึกษา มีเพียงร้อยละ 5.7 เท่านั้น

ถ้าพิจารณาการศึกษากับเพศ พบว่า ประชากรในชุมชน เพศหญิง สำเร็จการศึกษาในระดับก่อนประถมศึกษา และระดับอุดมศึกษาสูงกว่าเพศชาย คือ ร้อยละ 37.6 และ 6.4 ตามลำดับ ในขณะที่เพศชายสำเร็จการศึกษาในระดับประถมศึกษา และระดับมัธยมศึกษา สูงกว่าเพศหญิง คือ ร้อยละ 27.0 และ 31.3 ตามลำดับ

เมื่อพิจารณาเป็นจังหวัด พบว่า ประชากรในชุมชน ที่สำเร็จการศึกษาระดับก่อนประถมศึกษาของทุกจังหวัดมีสัดส่วนไม่แตกต่างกัน โดยนครปฐม และ สมุทรสาคร มีผู้สำเร็จการศึกษาในระดับนี้สูงกว่าจังหวัดอื่น คือ ประมาณร้อยละ 42.0 ในขณะที่ผู้สำเร็จการศึกษาระดับมัธยมศึกษาของปทุมธานี สูงกว่าจังหวัดอื่น (ร้อยละ 32.8) ส่วนผู้ที่สำเร็จการศึกษาในระดับอุดมศึกษา พบว่า มีสัดส่วนค่อนข้างน้อยทุกจังหวัด

2) การศึกษาปัจจุบัน

เมื่อพิจารณาการศึกษาปัจจุบันของประชากรในชุมชน ที่มีอายุ 6–24 ปี ในจังหวัดปริมณฑล พบว่า สัดส่วนของผู้ที่กำลังเรียนมีมากกว่าผู้ไม่ได้เรียน คือ ร้อยละ 65.5 และ 34.5 ตามลำดับ ในสมุทรสาคร มีผู้ไม่ได้เรียนสูงที่สุด คือ ร้อยละ 40.3 รองลงมา คือ ปทุมธานี ร้อยละ 35.9

หากพิจารณาถึงเหตุผลที่ไม่ได้เรียน พบว่า เกินกว่าครึ่งหนึ่ง (ร้อยละ 56.6) เป็นผู้ที่เรียนจบการศึกษาในระดับใดระดับหนึ่งแล้ว ส่วนที่เหลือเป็นผู้ที่ไม่ได้เรียนอันมีสาเหตุเนื่องมาจาก ไม่มีเงินเรียน (ร้อยละ 33.4) รองลงมา คือ เป็นผู้ที่ป่วยหรือพิการ (ร้อยละ 1.3) และโรงเรียนอยู่ไกล (ร้อยละ 0.1)

สำหรับเหตุผลที่ไม่ได้เรียนเนื่องจากไม่มีเงินเรียน และป่วยหรือพิการ มีสัดส่วนใกล้เคียงกันทุกจังหวัด ในขณะที่ไม่ได้เรียนเนื่องจาก โรงเรียนอยู่ไกลบ้าน พบที่ นนทบุรี เพียงจังหวัดเดียว

ตาราง 1 จำนวนและร้อยละของประชากรในชุมชนผู้มีรายได้น้อยในเมืองที่มีอายุตั้งแต่ 6 ปีขึ้นไป
จำแนกตามระดับการศึกษาที่สำเร็จ และผู้ที่มีอายุ 6 – 24 ปี จำแนกตามการศึกษาปัจจุบัน
เหตุผลที่ไม่ได้เรียนต่อ และเพศ ของจังหวัดในปริมณฑล

การศึกษาที่สำเร็จ และการศึกษาปัจจุบัน	ปริมณฑล			จังหวัด				
	รวม	ชาย	หญิง	นครปฐม	นนทบุรี	ปทุมธานี	สมุทรปราการ	สมุทรสาคร
การศึกษาที่สำเร็จ	100.0	100.0	100.0	100.0	100.0	100.0	100.0	100.0
	(205,892)	(96,613)	(109,279)	(4,068)	(14,159)	(46,176)	(125,475)	(16,015)
ไม่มีการศึกษา	4.9	2.4	7.2	5.0	3.8	4.1	4.6	10.4
มีการศึกษา	95.1	97.6	92.8	95.0	96.2	95.9	95.4	89.6
ก่อนประถมศึกษา	36.1	34.4	37.6	42.1	37.2	39.7	33.8	41.8
ประถมศึกษา	24.4	27.0	22.0	27.7	21.3	18.0	26.8	25.2
มัธยมศึกษา	28.8	31.3	26.7	21.6	30.1	32.8	28.7	19.3
อุดมศึกษา	5.7	4.8	6.4	3.6	7.6	5.4	6.0	2.7
การศึกษาอื่น ๆ	0.1	0.1	0.1	-	*	-	0.1	0.6
การศึกษาปัจจุบัน	100.0	100.0	100.0	100.0	100.0	100.0	100.0	100.0
	(64,278)	(31,474)	(32,804)	(1,497)	(4,469)	(14,495)	(38,194)	(5,622)
กำลังเรียน	65.5	65.9	65.1	68.1	71.1	64.1	66.1	59.7
ไม่ได้เรียน	34.5	34.1	34.9	31.9	28.9	35.9	33.9	40.3
เหตุผลที่ไม่ได้เรียน :	100.0	100.0	100.0	100.0	100.0	100.0	100.0	100.0
	(20,899)	(9,968)	(10,931)	(473)	(1,218)	(5,126)	(12,008)	(2,074)
ป่วยหรือพิการ	1.3	2.3	0.4	1.0	0.8	1.1	1.5	0.8
ไม่มีเงินเรียน	33.4	37.9	29.2	32.5	33.6	33.8	33.1	34.1
โรงเรียนอยู่ไกลบ้าน	0.1	0.2	-	-	2.0	-	-	-
คนในครัวเรือนป่วย								
ต้องดูแล	0.1	*	0.1	0.2	-	-	-	0.4
เรียนจบการศึกษาแล้ว	56.6	51.0	61.8	58.6	57.6	54.0	56.9	60.5
อื่น ๆ	8.6	8.6	8.5	7.7	6.0	11.1	8.5	4.2

หมายเหตุ : ไม่รวมไม่ทราบ

* น้อยกว่า 0.1

3.3 อาชีพในรอบสัปดาห์

ในการสำรวจประชากรในชุมชนผู้มีรายได้ร้อยละ 5 จังหวัดในบริเวณเขต ได้สอบถามประชากรที่มีอายุตั้งแต่ 15 ปีขึ้นไปเกี่ยวกับภาวะการทำงานในรอบ 7 วันก่อนวันสัมภาษณ์ (ตารางสถิติที่ 8) พบว่า สัดส่วนของประชากรอายุ 15 ปีขึ้นไปดังกล่าว เป็นผู้ที่ทำงานมากกว่าเป็นผู้ไม่ทำงาน คือ ประมาณร้อยละ 67.6 และ 32.4 ตามลำดับ โดยนครปฐม มีสัดส่วนของผู้มีงานทำมากที่สุดและมากกว่าจังหวัดอื่น ๆ (ร้อยละ 69.4) รองลงมา คือ สมุทรสาคร (ร้อยละ 68.6) และจังหวัดที่มีผู้ไม่ทำงานมากที่สุด คือ นนทบุรี (ร้อยละ 32.9)

เมื่อพิจารณาอาชีพ 5 อันดับแรก ของประชากรที่อาศัยอยู่ในชุมชนฯ (แผนภูมิ ข) พบว่า อาชีพอันดับแรกคือ พนักงานบริษัท/ห้างร้าน/ร้านค้า (ร้อยละ 35.7) รองลงมา คือ ค้าขายและลูกจ้าง (ร้อยละ 20.0 และ 17.4 ตามลำดับ) รับจ้างทั่วไป (ร้อยละ 8.5) และขับรถ/มอเตอร์ไซด์รับจ้าง (ร้อยละ 6.4) นอกจากนี้พบว่า เพศหญิง มีอาชีพค้าขายสูงกว่าเพศชาย คือ ร้อยละ 28.3

หากพิจารณาเปรียบเทียบอาชีพระหว่างจังหวัด พบว่า ประชากรในสมุทรปราการ และ ปทุมธานี มีอาชีพพนักงานบริษัท/ห้างร้าน/ร้านค้า สูงกว่าจังหวัดอื่น ในขณะที่นนทบุรี มีผู้ประกอบอาชีพค้าขาย สูงกว่าจังหวัดอื่น (ร้อยละ 24.6) สมุทรสาคร มีสัดส่วนของอาชีพลูกจ้างสูงเกือบเป็นครึ่งหนึ่งของทั้งจังหวัด (ร้อยละ 47.8) โดยส่วนใหญ่ทำงานในอุตสาหกรรมเกี่ยวกับอาหารทะเล เช่น คนงานเข็นปลา แกะกุ้ง ชั่งน้ำหนักปลา ห้องเย็น เป็นต้น ในขณะที่อาชีพรับจ้างทั่วไป และขับรถ/มอเตอร์ไซด์รับจ้าง พบในนนทบุรีสูงกว่าจังหวัดอื่น

แผนภูมิ ข ร้อยละของประชากรในชุมชนผู้มีรายได้น้อยในเมืองที่มีอายุตั้งแต่ 15 ปีขึ้นไป
จำแนกตามอาชีพ 5 อันดับแรก และเพศ ของจังหวัดในปริมาณพล

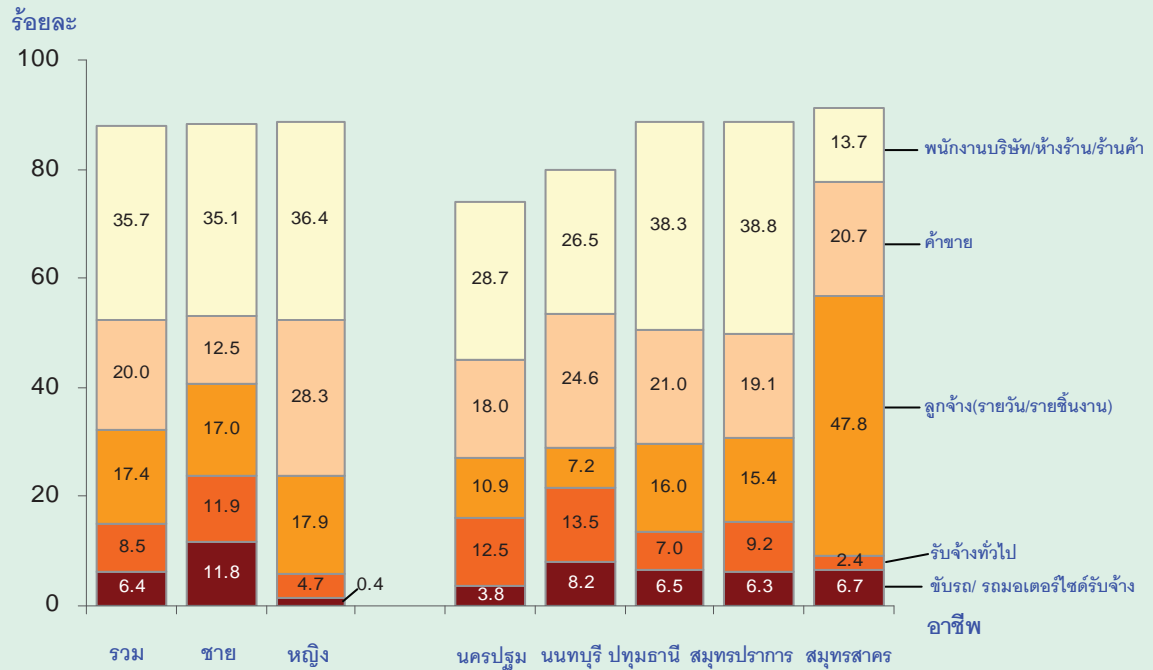

3.4 รายได้สุทธิเฉลี่ยต่อสัปดาห์

ถ้านำรายได้สุทธิเฉลี่ยต่อสัปดาห์ของประชากรในชุมชนผู้มีรายได้น้อยในเมืองของ 5 จังหวัดใน ปริมาณพลที่มีอายุตั้งแต่ 15 ปีขึ้นไป และเป็นผู้มีงานทำมาพิจารณา พบว่า ส่วนใหญ่เกินกว่าครึ่งหนึ่งของผู้มีรายได้ คือ ร้อยละ 64.6 มีรายได้เฉลี่ยน้อยกว่า 1,501 บาทต่อสัปดาห์ รองลงมา ร้อยละ 30.5 มีรายได้เฉลี่ย 1,501 - 3,000 บาทต่อสัปดาห์ และร้อยละ 4.0 มีรายได้เฉลี่ย 3,001 - 6,000 บาทต่อสัปดาห์ ตามลำดับ สำหรับผู้มีรายได้ เฉลี่ยต่อสัปดาห์สูงกว่า 6,001 บาทขึ้นไป มีเพียงร้อยละ 0.9 เท่านั้น (แผนภูมิ ค)

เมื่อพิจารณาช่วงรายได้เฉลี่ยต่อสัปดาห์กับเพศ พบว่า เพศหญิง มีสัดส่วนของรายได้เฉลี่ย อยู่ในระดับต่ำกว่าชาย (อยู่ที่น้อยกว่า 1,501 บาทต่อสัปดาห์) ในขณะที่เพศชายมีสัดส่วนของรายได้เฉลี่ยอยู่ที่ 1,501 - 3,000 บาท และ 3,001 - 6,000 บาทต่อสัปดาห์

หากพิจารณารายได้เฉลี่ยต่อสัปดาห์เป็นจังหวัด พบว่า ทุกจังหวัดประชากรส่วนใหญ่มีรายได้ เฉลี่ยน้อยกว่า 1,501 บาทต่อสัปดาห์ โดยเฉพาะนครปฐม และสมุทรสาคร มีสัดส่วนของประชากรที่มีรายได้ต่ำ สูงที่สุด คือ ประมาณร้อยละ 75.0

แผนภูมิ ค ร้อยละของประชากรในชุมชนผู้มีรายได้น้อยในเมือง จำแนกตามรายได้เฉลี่ยต่อสัปดาห์ และเพศ ของจังหวัดในปริมาณพล

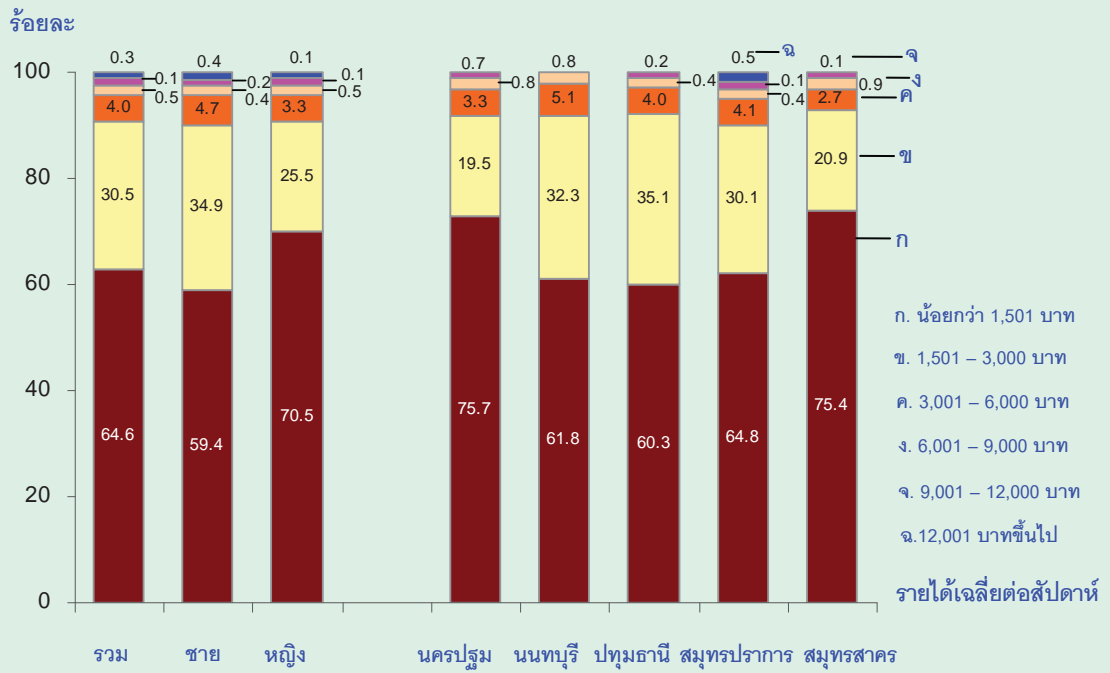

3.5 สถานที่เกิด

เมื่อพิจารณาสถานที่เกิดของประชากรในชุมชนผู้มีรายได้น้อยในเมือง 5 จังหวัดของปริมณฑล (ตาราง 2) พบว่า เกินกว่าครึ่งหนึ่ง (ร้อยละ 55.3) ของประชากรในชุมชนฯ ของจังหวัดปริมณฑลเป็นผู้ที่เกิดนอกชุมชนซึ่งเป็นสถานที่อาศัยอยู่ในปัจจุบัน โดย นนทบุรี ปทุมธานี และสมุทรปราการ เกินกว่าร้อยละ 55 เกิดนอกชุมชนนี้ ส่วนนครปฐม และสมุทรสาคร ประมาณร้อยละ 50 เกิดในชุมชนแห่งนี้ หากพิจารณาเป็นกลุ่มอายุ พบว่า เกินกว่าครึ่งหนึ่งของประชากรกลุ่มอายุ 0-14 ปี และกลุ่มอายุ 15-19 ปี ที่อาศัยอยู่ในชุมชนฯ เป็นผู้ที่เกิดในชุมชนนี้ คือ ร้อยละ 79.6 และ 60.9 ตามลำดับ สำหรับกลุ่มอายุ 20 – 59 ปี มีร้อยละ 31.1 และกลุ่มผู้สูงอายุ 60ปีขึ้นไป มีเพียงร้อยละ 33.6 ที่เกิดในชุมชนนี้

ตาราง 2 จำนวนและร้อยละของประชากรในชุมชนผู้มีรายได้น้อยในเมือง จำแนกตามกลุ่มอายุ สถานที่เกิด ของจังหวัดในปริมณฑล

กลุ่มอายุ (ปี) และสถานที่เกิด	รวม	ปริมณฑล				
		นครปฐม	นนทบุรี	ปทุมธานี	สมุทรปราการ	สมุทรสาคร
รวม	100.0 (225,708)	100.0 (4,379)	100.0 (15,196)	100.0 (50,136)	100.0 (138,592)	100.0 (17,405)
เกิดในชุมชนนี้	44.5	55.2	41.8	40.6	44.7	53.6
เกิดนอกชุมชนนี้	55.3	44.6	57.9	59.3	55.2	44.9
เกิดต่างประเทศ	0.2	0.2	0.3	0.1	0.1	1.5
0 - 14	100.0 (51,063)	100.0 (1,121)	100.0 (3,250)	100.0 (10,486)	100.0 (32,188)	100.0 (4,019)
เกิดในชุมชนนี้	79.6	76.7	70.4	76.8	81.9	76.7
เกิดนอกชุมชนนี้	20.3	23.3	29.6	23.2	18.1	23.2
เกิดต่างประเทศ	0.1	-	-	-	-	0.1
15 - 19	100.0 (16,618)	100.0 (414)	100.0 (1,062)	100.0 (4,079)	100.0 (9,539)	100.0 (1,524)
เกิดในชุมชนนี้	60.9	68.6	53.2	53.9	64.3	61.2
เกิดนอกชุมชนนี้	39.0	31.4	46.8	46.1	35.7	37.6
เกิดต่างประเทศ	0.1	-	-	-	-	1.2
20 - 59	100.0 (135,898)	100.0 (2,335)	100.0 (9,244)	100.0 (30,182)	100.0 (84,174)	100.0 (9,962)
เกิดในชุมชนนี้	31.1	45.3	32.5	27.8	30.0	45.3
เกิดนอกชุมชนนี้	68.6	54.4	67.2	72.0	69.9	52.3
เกิดต่างประเทศ	0.3	0.3	0.3	0.2	0.1	2.4
60 ปีขึ้นไป	100.0 (22,129)	100.0 (511)	100.0 (1,639)	100.0 (5,389)	100.0 (12,691)	100.0 (1,899)
เกิดในชุมชนนี้	33.6	42.7	29.7	31.6	33.3	42.0
เกิดนอกชุมชนนี้	66.3	57.3	68.8	68.4	66.7	57.9
เกิดต่างประเทศ	0.1	-	1.5	-	-	0.1

หมายเหตุ : ไม่รวมไม่ทราบ

หากพิจารณาสถานที่เกิดเป็นกลุ่มอายุและจังหวัด พบว่า ประชากรที่อาศัยอยู่ในชุมชนฯ ในกลุ่มอายุ 0-14 ปี และกลุ่มอายุ 15-19 ปี ทุกจังหวัด เกินกว่าครึ่งหนึ่งเป็นผู้ที่เกิดในชุมชนที่อาศัยอยู่ในปัจจุบัน โดยสมุทรปราการ มีสัดส่วนของประชากรกลุ่มอายุ 0-14 ปี ที่เกิดในชุมชนสูงที่สุด (ร้อยละ 81.9) ในขณะที่กลุ่มอายุ 20-59 ปี และกลุ่มผู้สูงอายุ 60 ปีขึ้นไป เกือบทุกจังหวัดเกินกว่าครึ่งหนึ่งเป็นผู้ที่เกิดนอกชุมชน ซึ่งแสดงให้เห็นภาพการเป็นผู้ย้ายถิ่น สำหรับกลุ่มอายุ 20-59 ปี พบผู้ที่มีสถานที่เกิดต่างประเทศสูงกว่ากลุ่มอายุอื่น โดยพบมากที่สุด ในสมุทรสาคร (ร้อยละ 2.4)

3.6 ประชากรในชุมชนที่เป็นผู้ย้ายถิ่น และสถานที่อยู่สุดท้ายก่อนย้ายเข้ามาอยู่ในชุมชนที่อยู่ปัจจุบัน

เมื่อนำประชากรที่อาศัยอยู่ในชุมชนผู้มีรายได้ในเมื่อ 5 จังหวัดของปริมณฑล (ตาราง 3) มาพิจารณาการเป็นผู้ย้ายถิ่น ซึ่งหมายถึงเป็นผู้ที่อยู่ในชุมชนแห่งนี้ไม่เกิน 5 ปี จำแนกตามสถานที่อยู่สุดท้ายก่อนย้ายเข้ามาอาศัยอยู่ในชุมชนที่อาศัยอยู่ในปัจจุบัน พบว่า การย้ายถิ่นหรือการเคลื่อนย้ายถิ่นระหว่างต้นทางกับชุมชนที่อยู่ปัจจุบันของประชากรในชุมชนฯ ส่วนใหญ่เกินกว่าครึ่งหนึ่งของประชากร (ร้อยละ 54.5) มีสัดส่วนของสถานที่อยู่สุดท้ายเป็นผู้ที่เคยอาศัยอยู่ในจังหวัดที่ชุมชนของตนเองตั้งอยู่ (จังหวัดที่อยู่ปัจจุบัน) โดยพบมากที่สุดที่ นครปฐม และสมุทรปราการ ประมาณร้อยละ 59.0 สำหรับการย้ายถิ่นของประชากรในชุมชนฯ ที่มาจากจังหวัดอื่น พบมากใน 3 จังหวัด คือ นนทบุรี ปทุมธานี และสมุทรสาคร (ประมาณร้อยละ 60) ประชากรในชุมชนฯ ที่ย้ายมาจากจังหวัดอื่น ส่วนใหญ่ เป็นผู้ที่เคยอาศัยอยู่ในชุมชนอื่นมาก่อน โดยมาจากชุมชนนอกเขตเทศบาล มากกว่าชุมชนในเขตเทศบาล (ร้อยละ 26.3 และ 10.2 ตามลำดับ)

นนทบุรี มีผู้ย้ายถิ่นที่มาจากจังหวัดอื่นโดยมาจากชุมชนนอกเขตเทศบาล และในเขตเทศบาล สูงที่สุด (ร้อยละ 33.5 และ 26.8 ตามลำดับ) สำหรับผู้ย้ายถิ่นที่มีสถานที่อยู่สุดท้ายมาจากต่างประเทศ พบมากในสมุทรสาคร (ร้อยละ 15.1) โดยเป็นผู้ที่มาจากประเทศพม่าถึงร้อยละ 94.3 ของผู้ย้ายถิ่นที่มาจากต่างประเทศ

ตาราง 3 จำนวนและร้อยละของประชากรในชุมชนผู้มีรายได้น้อยในเมืองที่เป็นผู้ย้ายถิ่น จำแนกตามสถานที่อยู่สุดท้ายก่อนย้ายเข้ามาอยู่ในชุมชนที่อยู่ปัจจุบัน ของจังหวัดในปริมณฑล

สถานที่อยู่สุดท้ายก่อนย้าย เข้ามาอยู่ในชุมชนที่อยู่ปัจจุบัน	รวม	ปริมณฑล				
		นครปฐม	นนทบุรี	ปทุมธานี	สมุทรปราการ	สมุทรสาคร
รวม	100.0 (22,369)	100.0 (390)	100.0 (782)	100.0 (3,751)	100.0 (16,627)	100.0 (819)
อยู่ภายในจังหวัดที่ชุมชนนี้ตั้งอยู่	54.5	59.0	34.6	40.0	59.4	38.8
อยู่จังหวัดอื่น ๆ/ต่างประเทศ	45.5	41.0	65.4	60.0	40.5	61.2
- มาจากชุมชนในเขตเทศบาล	10.2	16.4	26.8	25.1	6.0	7.6
- มาจากชุมชนนอกเขตเทศบาล	26.3	6.1	33.5	21.8	27.7	22.6
- ไม่ได้มาจากชุมชน	7.6	18.2	5.1	11.2	6.3	15.9
- อยู่ต่างประเทศ	1.4	0.3	-	1.9	0.6	15.1

3.7 เหตุผลที่ย้ายเข้ามาอยู่ในชุมชนที่อยู่ปัจจุบัน

หากพิจารณาการเป็นผู้ย้ายถิ่น กับเหตุผลที่ย้ายเข้ามาอาศัยอยู่ในชุมชนที่อยู่ปัจจุบัน และสถานที่อยู่สุดท้ายก่อนย้ายเข้ามาอยู่ในชุมชนแห่งนี้ ของประชากรในชุมชนฯ 5 จังหวัดของปริมณฑล พบว่า ส่วนใหญ่ย้ายเข้ามาเพราะต้องการหางานทำมากที่สุด (ร้อยละ 32.7) และเป็นผู้ที่อาศัยอยู่จังหวัดอื่น/ต่างประเทศ ก่อนย้ายเข้ามาในชุมชนนี้ (ร้อยละ 53.3) เหตุผลรองลงมาของการย้ายถิ่น คือ ย้ายตามหัวหน้าหรือสมาชิกในครัวเรือน (ร้อยละ 21.6) และย้ายตามคู่สมรส (ร้อยละ 20.6) ซึ่งผู้ที่ย้ายถิ่นด้วย 2 เหตุผลดังกล่าว ส่วนใหญ่เป็นผู้ที่เคยอาศัยอยู่ภายในจังหวัดที่ชุมชนแห่งนี้ตั้งอยู่ หรือเป็นจังหวัดที่อาศัยอยู่ในปัจจุบัน (ร้อยละ 23.4 และ 24.4 ตามลำดับ) สำหรับเหตุผลของการย้ายถิ่นที่นอกเหนือจากที่กล่าวมาแล้ว มีไม่เกินร้อยละ 10.0

ตาราง 4 จำนวนและร้อยละของประชากรในชุมชนผู้มีรายได้น้อยในเมืองที่เป็นผู้ย้ายถิ่น จำแนกตามสถานที่อยู่สุดท้ายก่อนย้ายเข้ามาอยู่ในชุมชนที่อยู่ปัจจุบัน และเหตุผลที่ย้ายเข้ามาอยู่ ของจังหวัดในปริมณฑล

จังหวัดและสถานที่อยู่สุดท้ายก่อนย้ายเข้ามาอยู่ในชุมชนที่อยู่ปัจจุบัน	จำนวน	ร้อยละ	เหตุผลที่ย้าย							
			งานทำ	ย้ายเนื่องจากงาน	เพื่อการศึกษา	ย้ายตามคู่สมรส	ย้ายตามหัวหน้าหรือสมาชิก	ถูกไล่ที่	เป็นบ้านเช่าราคาถูก	อื่นๆ
รวม	22,352	100.0	32.7	5.4	1.4	20.6	21.6	9.4	3.9	5.0
อยู่ภายในจังหวัดที่ชุมชนนี้ตั้งอยู่	12,172	100.0	15.4	6.0	0.2	24.4	23.4	16.1	7.1	7.4
อยู่จังหวัดอื่นฯ/ต่างประเทศ	10,180	100.0	53.3	4.8	2.9	16.1	19.4	1.3	-	2.2
นครปฐม	390	100.0	11.7	4.2	1.8	22.5	44.9	2.7	11.2	1.0
อยู่ภายในจังหวัดที่ชุมชนนี้ตั้งอยู่	230	100.0	2.4	6.6	-	25.7	41.6	3.0	19.0	1.7
อยู่จังหวัดอื่นฯ/ต่างประเทศ	160	100.0	24.9	0.6	4.5	18.0	49.7	2.3	-	-
นนทบุรี	782	100.0	33.3	9.0	8.1	22.4	12.6	4.1	1.3	9.2
อยู่ภายในจังหวัดที่ชุมชนนี้ตั้งอยู่	271	100.0	11.3	9.0	2.9	33.7	14.3	4.2	3.8	20.8
อยู่จังหวัดอื่นฯ/ต่างประเทศ	511	100.0	44.9	9.0	10.9	16.5	11.7	4.0	-	3.0
ปทุมธานี	3,751	100.0	31.4	2.9	2.1	24.6	26.7	3.0	2.3	7.0
อยู่ภายในจังหวัดที่ชุมชนนี้ตั้งอยู่	1,499	100.0	10.0	2.6	-	26.6	39.5	5.5	5.8	10.0
อยู่จังหวัดอื่นฯ/ต่างประเทศ	2,252	100.0	45.6	3.1	3.5	23.3	18.2	1.3	-	5.0
สมุทรปราการ	16,627	100.0	33.1	6.1	0.9	19.4	20.5	11.1	4.3	4.6
อยู่ภายในจังหวัดที่ชุมชนนี้ตั้งอยู่	9,872	100.0	17.0	6.5	0.2	23.5	20.9	17.9	7.2	6.8
อยู่จังหวัดอื่นฯ/ต่างประเทศ	6,755	100.0	56.8	5.5	2.0	13.5	19.9	1.0	-	1.3
สมุทรสาคร	803	100.0	39.6	0.7	1.8	24.2	17.3	13.0	1.7	1.7
อยู่ภายในจังหวัดที่ชุมชนนี้ตั้งอยู่	302	100.0	7.0	0.5	-	33.8	19.8	30.8	4.6	3.5
อยู่จังหวัดอื่นฯ/ต่างประเทศ	501	100.0	59.3	0.8	2.8	18.5	15.7	2.3	-	0.6

หมายเหตุ : ไม่รวมไม่ทราบ

ถ้าพิจารณาเป็นรายจังหวัด พบว่า ทุกจังหวัดให้เหตุผลของการย้ายถิ่นอันดับแรก คือต้องการหางานทำ ยกเว้น นครปฐม ที่ให้เหตุผลของการย้ายถิ่น คือ เพื่อย้ายตามหัวหน้าหรือสมาชิกในครัวเรือน (ร้อยละ 44.9) ส่วนเหตุผลอื่นๆ พบว่า นนทบุรี ย้ายเนื่องจากงาน และเพื่อการศึกษา สูงกว่าในจังหวัดอื่น (ร้อยละ 9.0 และ 8.1 ตามลำดับ) ย้ายเพราะถูกไล่ที่มีสัดส่วนสูงมากที่สุดที่ สมุทรสาคร และ สมุทรปราการ (ร้อยละ 13.0 และ 11.1 ตามลำดับ) ในขณะที่ย้ายเนื่องจากเป็นบ้านเช่าราคาถูก พบมากที่สุดที่ นครปฐม (ร้อยละ 11.2) และทั้งหมดของผู้ย้ายถิ่น เป็นผู้ที่เคยอาศัยอยู่ภายในจังหวัดที่อยู่ปัจจุบัน (ตาราง 4)

3.8 การดูแลบุตรของสตรีเคยสมรส

จากการสำรวจสตรีเคยสมรสที่มีอายุตั้งแต่ 13 ปีขึ้นไป และมีบุตรอายุ 0-5 ปี ในชุมชนผู้มีรายได้น้อยในเมือง 5 จังหวัดของปริมณฑล พบว่า ส่วนใหญ่ ร้อยละ 70.8 สตรีเคยสมรสและสามีเป็นผู้ดูแลบุตรด้วยตนเอง รองลงมาเป็น ปู่ ย่า ตา ยาย เป็นผู้ดูแล (ร้อยละ 22.4) นอกจากนี้ได้แก่ พี่ น้อง ญาติอื่น ๆ และจ้างคนดูแล รวมกันมีประมาณร้อยละ 5.1 ในขณะที่การไปใช้บริการสถานรับเลี้ยงเด็กมีเพียงร้อยละ 1.6 โดยพบที่ นครปฐม และสมุทรปราการ เท่านั้น

หากพิจารณาเป็นจังหวัด พบว่า ส่วนใหญ่เกินกว่าร้อยละ 50 สตรีเคยสมรสและสามีเป็นผู้ดูแลบุตรด้วยตนเอง รองลงมา คือ ปู่ ย่า ตา ยาย เป็นผู้ดูแล เป็นที่น่าสังเกตว่าสตรีเคยสมรสในนครปฐม จ้างคนดูแลบุตรและให้สถานรับเลี้ยงเด็กเป็นผู้ดูแล มีสัดส่วนสูงกว่าจังหวัดอื่น คือ ร้อยละ 5.4 และ 3.4 ตามลำดับ (ตาราง 5)

ตาราง 5 จำนวนและร้อยละของสตรีเคยสมรสในชุมชนผู้มีรายได้น้อยในเมืองที่มีอายุตั้งแต่ 13 ปีขึ้นไป และมีบุตรอายุ 0 – 5 ปี จำแนกตามผู้ดูแล ของจังหวัดในปริมณฑล

ผู้ดูแลบุตร	รวม	ปริมณฑล				
		นครปฐม	นนทบุรี	ปทุมธานี	สมุทรปราการ	สมุทรสาคร
รวม	100.0 (14,114)	100.0 (212)	100.0 (784)	100.0 (2,918)	100.0 (9,203)	100.0 (997)
พ่อ/แม่ ดูแลเอง	70.8	52.7	69.3	68.1	71.8	74.5
ปู่ ย่า ตา ยาย	22.4	36.3	22.9	26.7	21.0	19.3
พี่น้อง	0.6	1.3	1.3	1.6	0.3	0.1
ญาติอื่น ๆ	2.1	0.9	2.4	0.7	2.3	4.9
จ้างคนดูแล	2.4	5.4	3.5	2.9	2.2	1.2
สถานรับเลี้ยงเด็ก	1.6	3.4	-	-	2.4	-
อื่นๆ	0.1	-	0.6	-	-	-

หมายเหตุ : ไม่รวมไม่ทราบ

3.9 กิจกรรมการใช้เวลาว่างอันดับแรกของเด็กและเยาวชนที่มีอายุ 6 – 24 ปี

จากการสำรวจเด็กและเยาวชนที่มีอายุ 6 – 24 ปี ที่มีการศึกษาในชุมชนฯ 5 จังหวัดของปริมาณพล เกี่ยวกับกิจกรรมที่ทำในเวลาว่าง โดยพิจารณาจากกิจกรรมการใช้เวลาว่างที่สำคัญอันดับแรกที่ตอบสนองสัมภาษณ์ พบว่า มีเด็กและเยาวชนที่มีอายุ 6 – 24 ปี จำนวน 64,664 คน โดยสมุทรปราการ มีจำนวนสูงที่สุดคือ 38,334 คน รองลงมา คือ ปทุมธานี มีจำนวน 14,548 คน

เมื่อพิจารณากิจกรรมที่เด็กและเยาวชนทำในเวลาว่างอันดับแรก พบว่า ส่วนใหญ่ใช้เวลาในการดูโทรทัศน์/VCD/CD/DVD มากที่สุด (ร้อยละ 73.4) รองลงมา คือ ฟังวิทยุ/ฟังเทป (ร้อยละ 7.4) อ่านหนังสือ (ร้อยละ 5.2) และสังสรรค์กับเพื่อน (ร้อยละ 5.0) ตามลำดับ

หากพิจารณาเป็นจังหวัด พบว่า เด็กและเยาวชนของทุกจังหวัดมีส่วนร่วมการใช้เวลาว่างดูโทรทัศน์/VCD/CD/DVD สูงเกินกว่าร้อยละ 65.0 ยกเว้น นนทบุรี ที่มีเด็กและเยาวชนดูโทรทัศน์ ร้อยละ 44.8 แต่ใช้เวลาว่างในการฟังวิทยุ/ฟังเทป และอ่านหนังสือมากกว่าจังหวัดอื่น (ร้อยละ 25.3 และ 8.2 ตามลำดับ) ส่วนเด็กและเยาวชนที่ใช้เวลาว่างด้วยการสังสรรค์กับเพื่อน พบที่ ปทุมธานี และสมุทรสาคร สูงกว่าจังหวัดอื่น (ร้อยละ 9.3 และ 8.4 ตามลำดับ) นอกจากนี้ยังพบว่า กิจกรรมเกี่ยวกับการเล่นเกมคอมพิวเตอร์ และเล่นอินเทอร์เน็ต มีไม่มากนักในแต่ละจังหวัด เป็นที่น่าสังเกตว่า การใช้เวลาว่างไปห้องสมุดของเด็กและเยาวชนในจังหวัดของปริมาณพลมีน้อยมาก และบางจังหวัดไม่พบการทำกิจกรรมนี้ (ตาราง 6)

ตาราง 6 จำนวนและร้อยละของประชากรในชุมชนผู้มีรายได้น้อยในเมืองที่มีอายุ 6 - 24 ปี
จำแนกตามกิจกรรมการใช้เวลาว่างอันดับแรก ของจังหวัดในปริมณฑล

กิจกรรมการใช้เวลาว่าง อันดับแรก	รวม	ปริมณฑล				
		นครปฐม	นนทบุรี	ปทุมธานี	สมุทรปราการ	สมุทรสาคร
รวม	100.0 (64,664)	100.0 (1,505)	100.0 (4,500)	100.0 (14,548)	100.0 (38,334)	100.0 (5,778)
ฟังวิทยุ/เทป	7.4	7.9	25.3	5.4	4.9	15.5
ดูโทรทัศน์/VCD/CD/DVD	73.4	78.6	44.8	68.0	79.9	64.6
อ่านหนังสือ	5.2	3.1	8.2	6.4	4.8	2.7
เล่นกีฬาหรือออกกำลังกาย	1.9	1.3	4.7	2.3	1.5	1.9
เล่นเกมสื่คอมพิวเตอร์	1.4	0.1	1.1	1.1	1.7	1.1
ไปศูนย์การค้า/สวนสาธารณะ	0.4	0.5	0.1	0.7	0.4	*
สังสรรค์กับเพื่อน	5.0	2.8	5.7	9.3	2.9	8.4
เดินทางท่องเที่ยว	0.1	0.3	-	0.2	-	-
ทำงานอดิเรก ^{1/}	1.6	3.7	0.9	2.5	1.4	0.1
คุยโทรศัพท์กับเพื่อน	0.4	0.1	0.6	0.5	0.4	0.2
ไปห้องสมุด	0.1	-	0.2	*	-	-
เล่นอินเทอร์เน็ต	0.2	0.3	1.3	0.1	0.2	0.2
อื่นๆ	2.9	1.3	7.1	3.5	1.9	5.3

หมายเหตุ : ไม่รวมไม่ทราบ

1/ เช่น เลี้ยงสัตว์ ปลูกต้นไม้ ฯลฯ

* น้อยกว่า 0.1

3.10 การจัดทำบัญชีครัวเรือน

ในการสำรวจประชากรในชุมชนผู้มีรายได้ในเมือง 5 จังหวัดของปริมณฑล ได้มีการสอบถามเกี่ยวกับ “การจัดทำบัญชีครัวเรือน” หรือ “บัญชีรายรับ – รายจ่าย” ของตนเองหรือครอบครัว เป็นการจัดทำตามแนวพระราชดำริ “เศรษฐกิจพอเพียง” ซึ่งข้อมูลการจัดทำบัญชีครัวเรือนได้แสดงภาพการเกิดวินัยทางการเงินของประชาชนและครอบครัว อันจะนำไปสู่ครอบครัวที่เข้มแข็ง และมั่นคงในอนาคต โดยได้สอบถามผู้ที่มีอายุตั้งแต่ 13 ปีขึ้นไปที่ตอบสัมภาษณ์ด้วยตนเองและเคยได้ยินหรือรู้เรื่องการจัดทำบัญชีครัวเรือน จำนวน 31,879 คน พบว่า ส่วนใหญ่ร้อยละ 91.5 ของผู้ตอบสัมภาษณ์ “ไม่ได้ทำบัญชีครัวเรือน” โดยร้อยละ 61.3 ให้เหตุผลว่า “ไม่คิดจะทำ” รองลงมา ร้อยละ 32.2 “คิดว่าจะทำ” ในขณะที่ไม่ทำเพราะ “ยังไม่เข้าใจ” มีร้อยละ 6.5

หากพิจารณาเป็นจังหวัด พบว่า นครปฐม มีผู้ทำบัญชีครัวเรือนสูงที่สุด (ร้อยละ 12.1) สำหรับจังหวัดที่ตอบว่า “ไม่ทำ” ด้วยเหตุผลว่า “ไม่คิดจะทำ” พบมากที่สุดที่ สมุทรปราการ (ร้อยละ 69.8) “คิดว่าจะทำ” พบมากที่สุดที่ สมุทรสาคร และ นนทบุรี (ร้อยละ 46.5 และ 43.9 ตามลำดับ) ในขณะที่ นครปฐม มีผู้ที่ “ไม่ทำ” เพราะ “ยังไม่เข้าใจ” สูงกว่าจังหวัดอื่น คือ ร้อยละ 18.2 (ตาราง 7)

ตาราง 7 จำนวนและร้อยละของประชากรในชุมชนผู้มีรายได้น้อยในเมืองที่ตอบสัมภาษณ์ด้วยตนเอง
ที่มีอายุตั้งแต่ 13 ปีขึ้นไป เกี่ยวกับการจัดทำบัญชีครัวเรือน ของจังหวัดในปริมาณพล

การจัดทำบัญชีครัวเรือน	รวม	ปริมาณพล				
		นครปฐม	นนทบุรี	ปทุมธานี	สมุทรปราการ	สมุทรสาคร
รวม	100.0	100.0	100.0	100.0	100.0	100.0
	(31,879)	(748)	(2,600)	(5,818)	(20,674)	(2,039)
ทำ	8.5	12.1	8.1	7.5	8.9	6.9
ไม่ทำ	91.5	87.9	91.9	92.5	91.1	93.1
ความเห็นที่ไม่ทำ :	100.0	100.0	100.0	100.0	100.0	100.0
คิดว่าจะทำ	32.2	14.6	43.9	40.9	27.3	46.5
เพราะยังไม่เข้าใจ	6.5	18.2	16.5	12.4	2.9	9.3
ไม่คิดจะทำ	61.3	67.2	39.6	46.7	69.8	44.2

ลักษณะครัวเรือน

ในการสำรวจครั้งนี้ นอกจากการเก็บรวบรวมข้อมูล เกี่ยวกับลักษณะของประชากรที่อาศัยอยู่ในชุมชนผู้มีรายได้น้อยในเมืองแล้วยังเก็บรวบรวมลักษณะของครัวเรือนที่ประชากรอาศัยอยู่เกี่ยวกับ ลักษณะที่อยู่อาศัย เศรษฐกิจในครัวเรือน ตลอดจนปัญหาและความช่วยเหลือที่ครัวเรือนต้องการ

3.11 ลักษณะที่อยู่อาศัย และสถานภาพการครอบครองที่อยู่อาศัย

1) ลักษณะที่อยู่อาศัย

เมื่อนำข้อมูลครัวเรือนที่อยู่ในชุมชนผู้มีรายได้น้อยในเมือง 5 จังหวัดของปริมณฑล ซึ่งมีจำนวนประมาณ 61,424 ครัวเรือน มาพิจารณาเกี่ยวกับลักษณะของที่อยู่อาศัย พบว่า สถานที่อยู่อาศัยส่วนใหญ่ของประชากรในชุมชนเกินกว่าครึ่งหนึ่ง มีลักษณะเป็นไม้ทั้งหลัง (ร้อยละ 59.7) รองลงมาคือ เป็นตึกทั้งหลัง (ร้อยละ 18.0) และเป็นครึ่งตึกครึ่งไม้ (ร้อยละ 12.6) ตามลำดับ อีกประมาณร้อยละ 8.2 จะสร้างด้วยวัสดุไม่ถาวรในท้องถิ่น และวัสดุใช้แล้ว/วัสดุเหลือใช้ สำหรับวัสดุอื่น ๆ มีเพียงร้อยละ 1.5

หากพิจารณาเป็นจังหวัด พบว่า ลักษณะที่อยู่อาศัยของประชากรในชุมชนที่เป็นไม้ทั้งหลังมีสูงเกินกว่าร้อยละ 60 พบมากในเกือบทุกจังหวัด ยกเว้น นครปฐม และสมุทรสาคร (ร้อยละ 38.2 และ 41.8 ตามลำดับ) ในขณะที่เป็นตึกทั้งหลัง และครึ่งตึกครึ่งไม้ พบมากที่สุดที่นครปฐม (ร้อยละ 29.7 และ 24.6 ตามลำดับ) สำหรับลักษณะของที่อยู่อาศัยที่ใช้วัสดุไม่ถาวรในท้องถิ่น พบมากที่สุดที่ สมุทรสาคร คือ ร้อยละ 13.4 (แผนภูมิ ก)

แผนภูมิ ง ร้อยละของลักษณะที่อยู่อาศัยของครัวเรือนในชุมชนผู้มีรายได้น้อยในเมือง ของจังหวัดในปริมณฑล

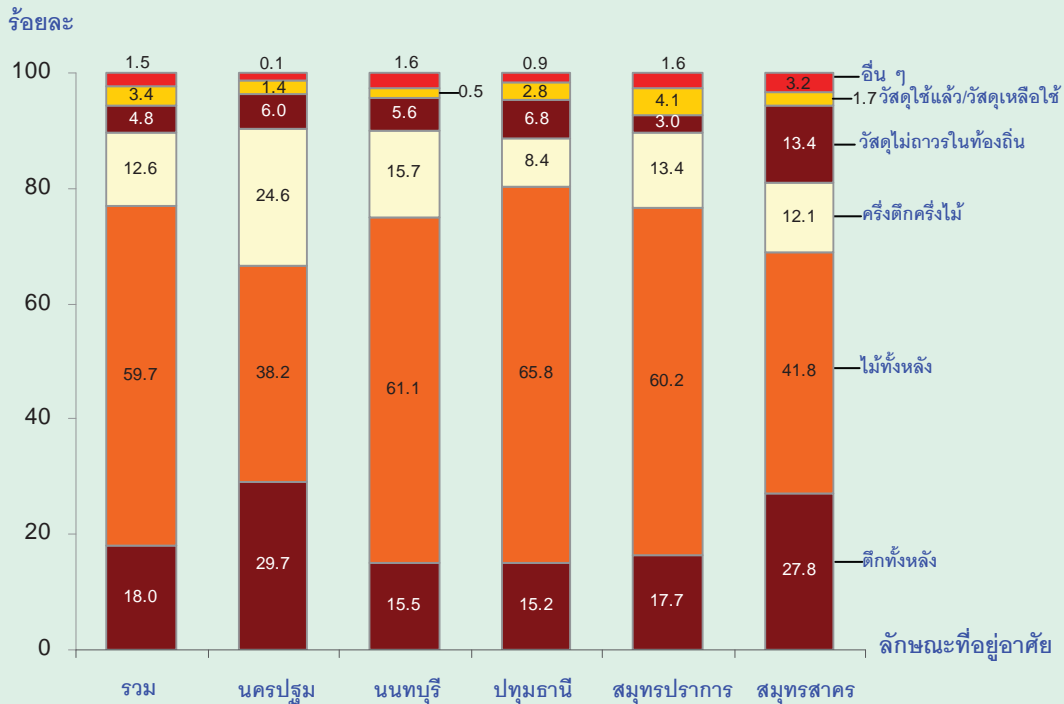

2) สถานภาพการครอบครองที่อยู่อาศัย

เมื่อพิจารณาสถานภาพการครอบครองที่อยู่อาศัยของครัวเรือนในชุมชน 5 จังหวัดของปริมณฑล โดยการจำแนกสถานภาพการครอบครองออกเป็น 5 กลุ่ม (แผนภูมิ จ) คือ กลุ่มที่ 1 เป็นเจ้าของบ้านในที่ดินตนเอง/ที่ของญาติ/ที่สาธารณะ/ที่บุกรุก กลุ่มที่ 2 เป็นเจ้าของบ้านในที่ดินที่เช่า/เช่าซื้อ และกลุ่มที่ 3 อยู่โดยไม่ต้องเสียค่าเช่า กลุ่มที่ 4 เป็นบ้านเช่า/ห้องเช่า/ห้องแบ่งเช่า และกลุ่มที่ 5 การครอบครองในลักษณะอื่น ๆ พบว่า ส่วนใหญ่สถานภาพการครอบครองที่อยู่อาศัยของครัวเรือนในชุมชน คือ เป็นเจ้าของบ้านในที่ดินที่เช่า/เช่าซื้อ (ร้อยละ 37.9) รองลงมา เป็นเจ้าของบ้านในที่ดินตนเอง/ที่ของญาติ/ที่สาธารณะ/ที่บุกรุก (ร้อยละ 32.4)

หากพิจารณาลักษณะการครอบครองที่อยู่อาศัยในรายจังหวัดตามกลุ่มที่กำหนด พบว่า กลุ่มที่ 1 การเป็นเจ้าของบ้านในที่ดินตนเอง/ที่ของญาติ/ที่สาธารณะ/ที่บุกรุก ของปทุมธานีสูงกว่าจังหวัดอื่น (ร้อยละ 62.2)

สำหรับลักษณะการครอบครองแบบกลุ่มที่ 2 การเป็นเจ้าของบ้านในที่ดินเช่า/เช่าซื้อ พบว่า สมุทรสาคร และนนทบุรี มีสัดส่วนสูงกว่าจังหวัดอื่น คือ ร้อยละ 60.2 และ 54.0 ตามลำดับ

ลักษณะการครอบครองแบบกลุ่มที่ 3 อยู่โดยไม่ต้องเสียค่าเช่า พบมากที่สุดที่ สมุทรปราการ และสมุทรสาคร คือ ร้อยละ 7.4 และ 6.4 ตามลำดับ

ลักษณะการครอบครองแบบกลุ่มที่ 4 บ้านเช่า/ห้องเช่า/ห้องแบ่งเช่า มีสัดส่วนค่อนข้างสูงในสมุทรปราการ และนนทบุรี คือ ร้อยละ 28.3 และ 20.8 ตามลำดับ

ส่วนลักษณะการครอบครองแบบกลุ่มที่ 5 อื่น ๆ ไม่พบในจังหวัดปริมณฑล

แผนภูมิ ๑ ร้อยละของสถานภาพการครอบครองที่อยู่อาศัยของครัวเรือนในชุมชนผู้มีรายได้น้อยในเมือง
จำแนกตามจังหวัดในปริมณฑล

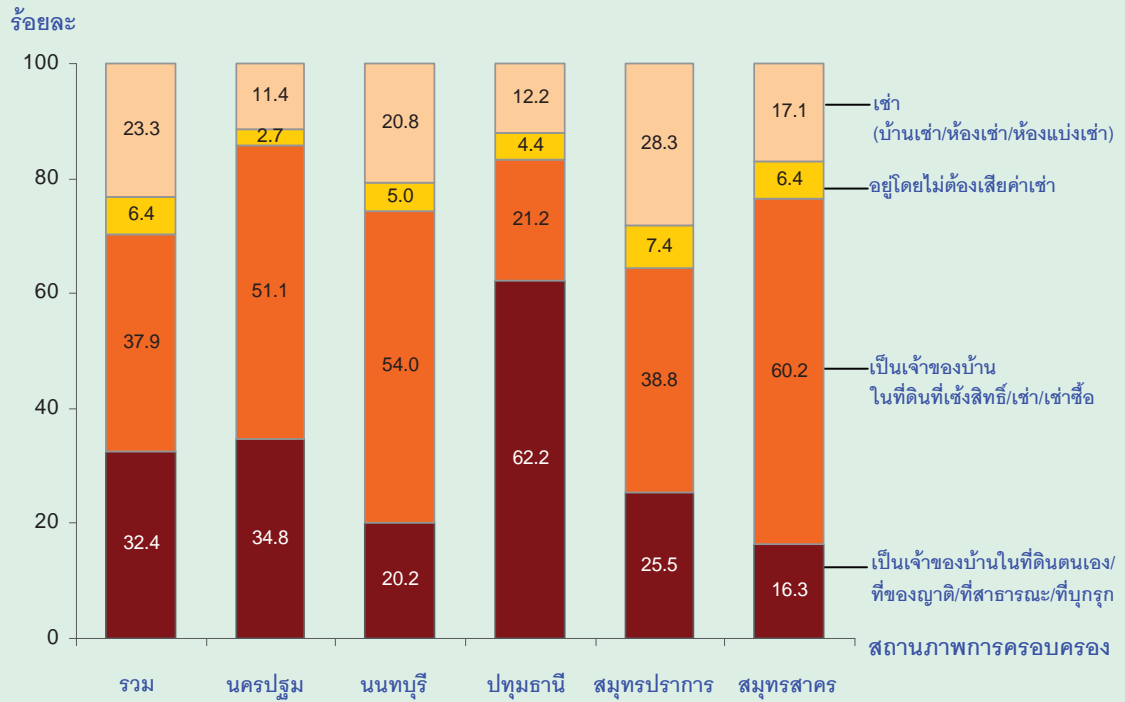

3.12 การเป็นหนี้และวัตถุประสงค์ของการกู้ยืม จำนวนเงินที่เป็นหนี้ และแหล่งที่มาของการกู้ยืม

1) การเป็นหนี้และวัตถุประสงค์ของการกู้ยืม (อันดับแรก)

เมื่อนำข้อมูลครัวเรือนที่อยู่ในชุมชนผู้มีรายได้น้อยในเมือง 5 จังหวัดของปริมาณพล จำนวนประมาณ 61,424 ครัวเรือน มาพิจารณาเกี่ยวกับการเป็นหนี้ (ตาราง 8) พบว่า ครัวเรือนที่เป็นหนี้ มีจำนวน 34,343 ครัวเรือน หรือ ร้อยละ 56.0

หากพิจารณาเป็นจังหวัด พบว่า ครัวเรือนในสมุทรปราการ มีสัดส่วนของครัวเรือนที่เป็นหนี้สูงที่สุด (ร้อยละ 59.4) รองลงมาคือ นครปฐม (ร้อยละ 58.6) และปทุมธานี (ร้อยละ 53.0) ตามลำดับ ในขณะที่ นนทบุรี มีครัวเรือนที่เป็นหนี้ต่ำที่สุด คือ ร้อยละ 40.7

เมื่อพิจารณาถึงวัตถุประสงค์ของการกู้ยืม หรือสาเหตุที่เป็นหนี้อันดับแรกของครัวเรือนในชุมชนฯ พบว่า ส่วนใหญ่กู้ยืมเงินเพื่อนำไปใช้จ่ายในการอุปโภค – บริโภคในครัวเรือน (ร้อยละ 46.5) ซึ่งเป็นสาเหตุเดียวกันในทุกจังหวัด รองลงมาคือ การกู้ยืมเงินเพื่อซื้อ/เช่าซื้อยานพาหนะ (ร้อยละ 19.2) ซึ่งพบว่าในปทุมธานีเป็นหนี้ด้วยสาเหตุนี้สูงกว่าในจังหวัดอื่น (ร้อยละ 40.2) และกู้เพื่อใช้ในการทำธุรกิจ พบมากในสมุทรปราการ (ร้อยละ 15.4) ส่วนสาเหตุที่เหลือ พบว่า นนทบุรี กู้เพื่อนำไปใช้ในการซื้อ/เช่าซื้อบ้านที่ดินสูงที่สุด (ร้อยละ 16.1) นครปฐม กู้เพื่อใช้ในการทำเกษตร (ร้อยละ 13.0) และปทุมธานี กู้เพื่อใช้ในการศึกษาสูงกว่าจังหวัดอื่น (ร้อยละ 10.7)

2) จำนวนเงินที่เป็นหนี้

เมื่อพิจารณาเกี่ยวกับการเป็นหนี้ของครัวเรือนในชุมชนฯ จำนวน 34,173 ครัวเรือน หรือ ร้อยละ 56.0 พบว่า จำนวนเงินที่ครัวเรือนเป็นหนี้ 10,001 – 30,000 บาท มากที่สุด (ร้อยละ 33.6) รองลงมาคือ 5,000 – 10,000 บาท (ร้อยละ 18.6) และ 30,001 – 50,000 บาท (ร้อยละ 14.5) ตามลำดับ ในขณะที่เดียวกันพบว่า ครัวเรือนในชุมชนฯ ที่เป็นหนี้ตั้งแต่ 300,001 บาทขึ้นไป มีเพียงร้อยละ 4.3 เท่านั้น

หากพิจารณาเป็นจังหวัด พบว่า ครัวเรือนส่วนใหญ่ในชุมชนเป็นหนี้ 10,001 – 30,000 บาท มากที่สุด โดยสมุทรปราการ เป็นหนี้ในช่วงนี้สูงกว่าจังหวัดอื่น (ร้อยละ 35.3) รองลงมา คือ ปทุมธานี (ร้อยละ 31.3) และสมุทรสาคร (ร้อยละ 28.9) ส่วนนครปฐม และนนทบุรี มีประมาณร้อยละ 28.0 การเป็นหนี้ของครัวเรือนลำดับรองลงมา คือ 5,000 – 10,000 บาท ซึ่งพบใน สมุทรสาคร ถึงร้อยละ 24.6 นครปฐม และนนทบุรี มีประมาณร้อยละ 20 และการเป็นหนี้ 30,001 – 90,000 บาท พบว่า ปทุมธานี และสมุทรปราการ มีสัดส่วนสูงกว่าจังหวัดอื่น คือ ร้อยละ 24.9 และ 23.3 ตามลำดับ

สำหรับการเป็นหนี้ 90,001 – 300,000 บาท และตั้งแต่ 300,001 บาทขึ้นไป พบว่า นครปฐม นนทบุรี และปทุมธานี เป็นหนี้ในช่วงนี้สูงกว่า สมุทรปราการ และสมุทรสาคร (ตาราง 8)

ตาราง 8 จำนวนและร้อยละของครัวเรือนในชุมชนผู้มีรายได้น้อยในเมืองที่เป็นหนี้ จำแนกตามวัตถุประสงค์ของการกู้ยืม (อันดับแรก) จำนวนเงินที่เป็นหนี้ และแหล่งที่มาของการกู้ยืม (อันดับแรก) ของจังหวัดในปริมาณพล

การเป็นหนี้และวัตถุประสงค์ที่กู้ยืม จำนวนเงินที่เป็นหนี้ และแหล่งที่มาของการกู้ยืม	รวม	ปริมาณพล				
		นครปฐม	นนทบุรี	ปทุมธานี	สมุทรปราการ	สมุทรสาคร
รวม	100.0	100.0	100.0	100.0	100.0	100.0
	(61,424)	(1,071)	(4,328)	(13,058)	(38,347)	(4,620)
ไม่มีหนี้	44.0	41.4	59.3	47.0	40.6	50.9
มีหนี้	56.0	58.6	40.7	53.0	59.4	49.1
วัตถุประสงค์ของการกู้ยืม	100.0	100.0	100.0	100.0	100.0	100.0
	(34,344)	(628)	(1,762)	(6,916)	(22,770)	(2,267)
ซื้อ/เช่าซื้อบ้าน และ/หรือที่ดิน	9.9	8.2	16.1	13.9	8.4	7.5
ซื้อ/เช่าซื้อยานพาหนะ	19.2	12.6	14.5	23.7	18.6	16.4
ใช้ในการศึกษา	5.2	9.0	9.0	10.8	2.7	9.0
ใช้จ่ายอุปโภค- บริโภคในครัวเรือน	46.4	44.7	44.4	40.2	47.9	52.5
ใช้ในการทำธุรกิจ	13.0	10.5	9.7	7.4	15.4	9.9
ใช้ในการทำเกษตร	4.4	13.0	4.3	1.0	5.4	2.9
การรักษา/การเจ็บป่วย	1.1	0.8	0.3	1.8	1.1	0.3
อื่นๆ	0.8	1.2	1.7	1.3	0.5	1.5
จำนวนเงินที่เป็นหนี้ (บาท)	100.0	100.0	100.0	100.0	100.0	100.0
	(34,173)	(620)	(1,754)	(6,901)	(22,640)	(2,254)
น้อยกว่า 5,000	9.4	5.8	9.4	5.6	10.1	14.5
5,000 - 10,000	18.6	20.0	22.9	15.6	18.5	24.6
10,001 - 30,000	33.6	28.2	27.8	31.3	35.3	28.9
30,001 - 50,000	14.5	10.8	12.9	15.0	14.7	13.8
50,001 - 90,000	8.5	10.5	6.0	9.9	8.6	5.0
90,001 - 300,000	11.1	19.5	15.4	17.2	8.8	10.8
300,001 ขึ้นไป	4.3	5.2	5.6	5.4	4.0	2.4
แหล่งที่มาของการกู้ยืม	100.0	100.0	100.0	100.0	100.0	100.0
	(34,132)	(628)	(1,762)	(6,278)	(22,770)	(2,243)
บุคคลในครัวเรือน	0.6	0.2	0.7	1.4	0.2	1.7
บุคคลอื่นนอกครัวเรือน	51.4	44.3	48.8	50.1	50.1	71.5
ธ.อาคารสงเคราะห์/ธ.ออมสิน	5.6	6.5	6.1	8.1	5.0	4.1
ธ.เพื่อการเกษตรและสหกรณ์การเกษตร	6.2	12.3	7.0	4.2	6.9	3.3
ธ.พาณิชย์แห่งอื่น	2.0	1.4	3.7	3.9	1.4	0.9
ธุรกิจการเงินที่ไม่ใช่ธนาคารพาณิชย์	16.2	10.5	15.5	15.5	16.8	14.5
สหกรณ์ออมทรัพย์/สวัสดิการของหน่วยงาน	4.6	4.1	6.3	8.2	3.8	0.3
กองทุนหมู่บ้าน/ชุมชนเมือง	11.2	19.6	10.0	8.1	12.8	3.5
อื่นๆ	2.2	1.1	1.9	0.5	3.0	0.2

หมายเหตุ : ไม่รวมไม่ทราบ

3) แหล่งที่มาของการกู้ยืม (อันดับแรก)

เมื่อพิจารณาแหล่งที่กู้ยืมอันดับแรกของครัวเรือนในชุมชนผู้มีรายได้น้อยในเมือง 5 จังหวัดของปริมาณพลที่เป็นหนี้ และแหล่งที่มาของหนี้สิน (ตาราง 8) ส่วนใหญ่เกินกว่าครึ่งหนึ่งของแหล่งที่กู้ยืมทั้งหมดคือ บุคคลอื่นนอกครัวเรือน (ร้อยละ 51.4) รองลงมา คือ ธุรกิจการเงินที่ไม่ใช่ธนาคารพาณิชย์ (ร้อยละ 16.2) และกองทุนหมู่บ้าน/ชุมชนเมือง (ร้อยละ 11.2) ตามลำดับ

หากพิจารณาเป็นจังหวัด พบว่า สมุทรสาครมีการกู้ยืมจากบุคคลอื่นนอกครัวเรือนสูงที่สุด (ร้อยละ 71.5) รองลงมา คือ ปทุมธานี และสมุทรปราการ (ร้อยละ 50.1) สำหรับการกู้ยืมจากธุรกิจการเงินที่ไม่ใช่ธนาคารพาณิชย์ (Non Bank) ซึ่งกำลังเป็นที่แพร่หลายในเขตเมือง พบที่ สมุทรปราการสูงกว่าจังหวัดอื่น (ร้อยละ 16.8) ในขณะที่นนทบุรี และ ปทุมธานี มีประมาณร้อยละ 15.5 และ สมุทรสาคร มีร้อยละ 14.5 ส่วนนครปฐม มีเพียงร้อยละ 10.5 เท่านั้น สำหรับการกู้ยืมจากกองทุนหมู่บ้าน/ชุมชนเมือง พบมากที่สุดในส่วนนครปฐม คือ ร้อยละ 19.6 รองลงมา คือ สมุทรปราการ และ นนทบุรี คือ ร้อยละ 12.8 และ 10.0 ตามลำดับ

3.13 ความช่วยเหลือที่ครัวเรือนในชุมชนต้องการ

ในการสำรวจครัวเรือนในชุมชนผู้มีรายได้น้อยในเมือง 5 จังหวัดของปริมาณพล จำนวน 61,424 ครัวเรือน ได้ทำการสอบถามเกี่ยวกับความช่วยเหลือที่ครัวเรือนต้องการในหลาย ๆ เรื่อง (ตาราง 9) หากพิจารณาความต้องการ 5 อันดับแรก พบว่า ความช่วยเหลือที่ครัวเรือนในชุมชนฯ ต้องการมากที่สุด และมีสัดส่วนใกล้เคียงกัน คือ การจัดหาแหล่งเงินกู้ดอกเบี้ยต่ำ และการจัดหาแหล่งเงินทุนเพื่อประกอบอาชีพ คือ ประมาณร้อยละ 57.0 รองลงมา ได้แก่ การจัดตั้งกองทุนเพื่อการศึกษา (ร้อยละ 52.6) จัดหาที่ดินเพื่ออยู่อาศัย/ทำกิน (ร้อยละ 49.7) การหางานให้ทำ และจัดหาบ้านเช่า/บ้านมั่นคง มีความต้องการที่ใกล้เคียงกัน คือ ประมาณร้อยละ 46.0 ตามลำดับ

หากพิจารณาเป็นจังหวัดถึงความต้องการให้ช่วยเหลือใน 3 อันดับแรก พบว่า นครปฐม สมุทรสาคร และนนทบุรี มีความต้องการให้ช่วยในเรื่องการจัดหาแหล่งเงินทุนเพื่อประกอบอาชีพมากที่สุด คือ ร้อยละ 72.2 60.2 และ 43.6 ตามลำดับ ส่วนปทุมธานี ต้องการให้ช่วยเหลือในการจัดหาที่ดินเพื่ออยู่อาศัย/ทำกิน สูงถึงร้อยละ 71.1 และสมุทรปราการ ต้องการให้ช่วยจัดหาแหล่งเงินกู้ดอกเบี้ยต่ำ (ร้อยละ 55.9)

สำหรับความช่วยเหลือที่ครัวเรือนต้องการในอันดับรองลงมา พบว่า ปทุมธานี และสมุทรปราการ ต้องการให้จัดหาแหล่งเงินทุนเพื่อประกอบอาชีพ (ร้อยละ 68.1 และ 53.9 ตามลำดับ) สมุทรสาคร และ นนทบุรี ต้องการให้จัดหาแหล่งเงินกู้ดอกเบี้ยต่ำ (ร้อยละ 53.6 และ 42.3 ตามลำดับ) ในขณะที่ นครปฐม ต้องการให้จัดตั้งกองทุนเพื่อการศึกษา ถึงร้อยละ 69.6

ความช่วยเหลือที่ครัวเรือนต้องการมากเป็นอันดับ 3 พบว่า นครปฐม และ ปทุมธานี มีความต้องการให้จัดหาแหล่งเงินกู้ดอกเบี้ยต่ำ ใกล้เคียงกันประมาณร้อยละ 67.0 สมุทรสาคร และสมุทรปราการ ต้องการให้จัดตั้งกองทุนเพื่อการศึกษา เกินกว่าร้อยละ 50 ในขณะที่ นนทบุรี ต้องการให้ช่วยเหลือเรื่องบ้านเช่า/บ้านมั่นคง ร้อยละ 40.9

เป็นที่น่าสังเกตว่า ครัวเรือนในปทุมธานี มีความต้องการให้ช่วยเหลือทางด้านสาธารณูปโภคในเรื่อง น้ำประปา และไฟฟ้า รวมถึง การจัดทำทะเบียนบ้านให้ มีสัดส่วนสูงกว่าจังหวัดอื่นในปริมาณพล (ร้อยละ 42.3 26.0 และ 35.3 ตามลำดับ)

ตาราง 9 จำนวนและร้อยละของครัวเรือนในชุมชนผู้มีรายได้น้อยในเมือง จำแนกตาม
ความช่วยเหลือที่ครัวเรือนต้องการ ของจังหวัดในปริมณฑล

ความช่วยเหลือที่ต้องการ	รวม	ปริมณฑล				
		นครปฐม	นนทบุรี	ปทุมธานี	สมุทรปราการ	สมุทรสาคร
จำนวนครัวเรือน	61,424	1,071	4,328	13,058	38,347	4,620
โครงการบ้านเคื้อออาหาร/บ้านมั่นคง	46.8	40.1	40.9	62.7	44.1	31.3
จัดหาที่ดินเพื่ออยู่อาศัย/ทำกิน	49.7	67.1	36.6	71.1	45.2	34.9
บ้านเช่าระยะยาว/ราคาถูก	25.2	23.1	21.9	27.2	25.3	23.2
จัดทำทะเบียนบ้านให้	20.7	10.6	12.6	35.3	17.5	16.6
ไฟฟ้า	19.9	9.7	11.1	26.0	19.8	14.2
น้ำประปา	25.5	14.2	12.1	42.3	22.9	14.5
มีศูนย์ชุมชน	41.5	62.9	29.7	53.2	39.7	29.0
มีสถานเอนามัยในชุมชน	38.0	42.6	27.9	47.9	35.6	38.5
จัดตั้งกองทุนเพื่อการศึกษา	52.6	69.6	37.0	61.3	50.8	53.1
จัดหาแหล่งเงินกู้ดอกเบี้ยต่ำ	57.4	67.6	42.3	67.4	55.9	53.6
จัดหาแหล่งเงินทุนเพื่อประกอบอาชีพ	57.0	72.2	43.6	68.1	53.9	60.2
หางานให้ทำ	46.9	51.5	31.2	54.1	45.8	49.7
อื่นๆ	5.7	1.3	3.1	8.2	5.6	3.4

ตารางสถิติ

Statistical Tables

ตารางสถิติ

- ตารางที่ 1 จำนวนประชากรในชุมชนผู้มีรายได้น้อยในเมือง จำแนกตามกลุ่มอายุ และเพศ ปริมาณพล
- ตารางที่ 2 จำนวนประชากรในชุมชนผู้มีรายได้น้อยในเมืองที่มีอายุตั้งแต่ 13 ปีขึ้นไป
จำแนกตามสถานภาพสมรส กลุ่มอายุ และเพศ ปริมาณพล
- ตารางที่ 3 จำนวนประชากรในชุมชนผู้มีรายได้น้อยในเมืองที่มีอายุตั้งแต่ 6 ปีขึ้นไป จำแนกตาม
กลุ่มอายุ ระดับการศึกษาที่สำเร็จ และเพศ ปริมาณพล
- ตารางที่ 4 จำนวนประชากรในชุมชนผู้มีรายได้น้อยในเมืองอายุ 6-24 ปี จำแนกตามกลุ่มอายุ
เพศ การเรียน และสังกัดของที่เรียน ปริมาณพล
- ตารางที่ 5 จำนวนประชากรในชุมชนผู้มีรายได้น้อยในเมืองอายุ 6-24 ปี ที่ไม่ได้เรียน
จำแนกตามเหตุผลที่ไม่เรียนหนังสือ อายุที่ออกจากโรงเรียน และเพศ ปริมาณพล
- ตารางที่ 6 จำนวนประชากรในชุมชนผู้มีรายได้น้อยในเมืองที่มีอายุตั้งแต่ 15 ปีขึ้นไป จำแนกตาม
การเคยได้รับการศึกษานอกระบบโรงเรียน/อบรมวิชาชีพ กลุ่มอายุ และเพศ ปริมาณพล
- ตารางที่ 7 จำนวนประชากรในชุมชนผู้มีรายได้น้อยในเมืองที่มีอายุตั้งแต่ 15 ปีขึ้นไป
ที่เคยเข้ารับการอบรมวิชาชีพ/ฝึกอาชีพ จำแนกตามการนำความรู้ไปใช้ เหตุผลที่ไม่ใช้
กลุ่มอายุ และเพศ ปริมาณพล
- ตารางที่ 8 จำนวนประชากรในชุมชนผู้มีรายได้น้อยในเมืองที่มีอายุตั้งแต่ 15 ปีขึ้นไป จำแนกตาม
กลุ่มอายุ อาชีพ และเพศ ปริมาณพล
- ตารางที่ 9 จำนวนประชากรในชุมชนผู้มีรายได้น้อยในเมืองและเป็นผู้มีงานทำที่มีอายุตั้งแต่ 15 ปีขึ้นไป
จำแนกตามกลุ่มอายุ รายได้เฉลี่ยต่อสัปดาห์ และเพศ ปริมาณพล
- ตารางที่ 10 จำนวนประชากรในชุมชนผู้มีรายได้น้อยในเมืองที่มีอายุตั้งแต่ 15 ปีขึ้นไป จำแนกตาม
กลุ่มอายุ เหตุผลที่ไม่ทำงาน และเพศ ปริมาณพล

ตารางสถิติ (ต่อ)

- ตารางที่ 11** จำนวนประชากรในชุมชนผู้มีรายได้น้อยในเมือง จำแนกตามกลุ่มอายุ สถานที่เกิด และเพศ ปริมาณพล
- ตารางที่ 12** จำนวนประชากรในชุมชนผู้มีรายได้น้อยในเมือง จำแนกตามสถานที่เกิด ระยะเวลาที่อยู่ในชุมชนนี้ และเพศ ปริมาณพล
- ตารางที่ 13** จำนวนประชากรในชุมชนผู้มีรายได้น้อยในเมืองและเป็นผู้ย้ายถิ่นภายใน 4 ปี จำแนกตามสถานที่อยู่สุดท้ายก่อนย้ายเข้ามาอยู่ในชุมชนที่อยู่ปัจจุบัน และกลุ่มอายุ ปริมาณพล
- ตารางที่ 14** จำนวนประชากรในชุมชนผู้มีรายได้น้อยในเมืองและเป็นผู้ย้ายถิ่น จำแนกตามสถานที่อยู่สุดท้ายก่อนย้าย และเหตุผลของการย้ายถิ่น ปริมาณพล
- ตารางที่ 15** จำนวนประชากรในชุมชนผู้มีรายได้น้อยในเมืองที่ย้ายถิ่นที่มีอายุตั้งแต่ 15 ปีขึ้นไป จำแนกตามกลุ่มอายุ และอาชีพก่อนย้ายเข้ามาอยู่ในชุมชน ปริมาณพล
- ตารางที่ 16** จำนวนประชากรในชุมชนผู้มีรายได้น้อยในเมือง จำแนกตามลักษณะการมีชื่อในทะเบียนบ้าน และกลุ่มอายุ ปริมาณพล
- ตารางที่ 17** จำนวนสตรีเคยสมรสในชุมชนผู้มีรายได้น้อยในเมืองที่มีอายุตั้งแต่ 13 ปีขึ้นไป จำแนกตามกลุ่มอายุ และจำนวนบุตรที่มีชีวิต ปริมาณพล
- ตารางที่ 18** จำนวนสตรีเคยสมรสในชุมชนผู้มีรายได้น้อยในเมืองที่มีอายุ 13-59 ปี และมีบุตรอายุ 0-5 ปี จำแนกตามกลุ่มอายุ และผู้ดูแลบุตร ปริมาณพล
- ตารางที่ 19** จำนวนและร้อยละของหัวหน้าครัวเรือนในชุมชนผู้มีรายได้น้อยในเมืองที่ตอบว่าในครัวเรือนมีเด็กอายุ 0-5 ปี และไม่ใช้บุตรของหญิงเคยสมรสในครัวเรือน จำแนกตามผู้ดูแลเด็ก ปริมาณพล และจังหวัด
- ตารางที่ 20** จำนวนประชากรในชุมชนผู้มีรายได้น้อยในเมืองที่ตอบสัมภาษณ์ด้วยตนเองที่มีอายุตั้งแต่ 13 ปีขึ้นไป จำแนกตามกลุ่มอายุ การเคยได้ยินเรื่องโรคเอดส์ การรู้และเข้าใจเกี่ยวกับโรคเอดส์ และเพศ ปริมาณพล

ตารางสถิติ (ต่อ)

- ตารางที่ 21** จำนวนประชากรในชุมชนผู้มีรายได้ต่ำในเมืองอายุ 6 -24 ปี จำแนกตามกิจกรรมการใช้เวลาว่างอันดับแรก กลุ่มอายุ และเพศ ปริมาณพล
- ตารางที่ 22** จำนวนประชากรในชุมชนผู้มีรายได้ต่ำในเมืองที่ตอบสัมภาษณ์ด้วยตนเองที่มีอายุตั้งแต่ 13 ปีขึ้นไป จำแนกตามกลุ่มอายุ การติดตามและแหล่งของข่าวสารอันดับแรก ปริมาณพล
- ตารางที่ 23** จำนวนประชากรในชุมชนผู้มีรายได้ต่ำในเมืองที่ตอบสัมภาษณ์ด้วยตนเองที่มีอายุตั้งแต่ 13 ปีขึ้นไป จำแนกตามกลุ่มอายุ การติดตามข่าวสารเกี่ยวกับการพัฒนาอาชีพ/การงาน และเพศ ปริมาณพล
- ตารางที่ 24** จำนวนประชากรผู้มีรายได้ต่ำในเมืองที่ตอบสัมภาษณ์ด้วยตนเองที่มีอายุตั้งแต่ 13 ปีขึ้นไป จำแนกตามกลุ่มอายุ การเป็นสมาชิกกลุ่ม และประเภทกลุ่มอันดับแรก ปริมาณพล
- ตารางที่ 25** จำนวนประชากรในชุมชนผู้มีรายได้ต่ำในเมืองที่ตอบสัมภาษณ์ด้วยตนเองที่มีอายุตั้งแต่ 13 ปีขึ้นไป จำแนกตามกลุ่มอายุ การทราบเกี่ยวกับการจัดทำบัญชีครัวเรือน แหล่งที่ทราบ และการจัดทำบัญชีครัวเรือน ปริมาณพล
- ตารางที่ 26** จำนวนและร้อยละของครัวเรือนในชุมชนผู้มีรายได้ต่ำในเมือง จำแนกตามลักษณะของที่อยู่อาศัย การได้มาของที่อยู่อาศัย สถานภาพการครอบครองที่อยู่อาศัย ปริมาณพล และ จังหวัด
- ตารางที่ 27** จำนวนและร้อยละของครัวเรือนในชุมชนผู้มีรายได้ต่ำในเมือง จำแนกตามการใช้ส้วม ปริมาณพล และจังหวัด
- ตารางที่ 28** จำนวนและร้อยละของครัวเรือนในชุมชนผู้มีรายได้ต่ำในเมือง จำแนกตามแหล่งที่มาของน้ำดื่ม และน้ำใช้ ปริมาณพล และจังหวัด
- ตารางที่ 29** จำนวนและร้อยละของครัวเรือนในชุมชนผู้มีรายได้ต่ำในเมือง จำแนกตามวิธีกำจัดขยะ และท่อ/ทางระบายน้ำทิ้ง ปริมาณพล และจังหวัด
- ตารางที่ 30** จำนวนครัวเรือนในชุมชนผู้มีรายได้ต่ำในเมือง จำแนกตามการมีจำนวน และประเภทเครื่องใช้ในครัวเรือน ปริมาณพล

ตารางสถิติ (ต่อ)

- ตารางที่ 31** จำนวนและร้อยละของครัวเรือนในชุมชนผู้มีรายได้น้อยในเมือง จำแนกตามเชื้อเพลิงที่ใช้ในการประกอบอาหาร ปริมาณพล และจังหวัด
- ตารางที่ 32** จำนวนครัวเรือนในชุมชนผู้มีรายได้น้อยในเมือง จำแนกตามค่าใช้จ่ายในการเช่าบ้าน / ที่ดินต่อเดือน และสถานภาพการครอบครองที่อยู่อาศัย ปริมาณพล
- ตารางที่ 33** จำนวนครัวเรือนในชุมชนผู้มีรายได้น้อยในเมือง จำแนกตามรายได้สุทธิของครัวเรือนต่อเดือน การเป็นหนี้ และจำนวนเงินที่เป็นหนี้ ปริมาณพล
- ตารางที่ 34** จำนวนและร้อยละของครัวเรือนในชุมชนผู้มีรายได้น้อยในเมือง จำแนกตามการเป็นหนี้ และวัตถุประสงค์ของการกู้ยืมหรือสาเหตุที่เป็นหนี้อันดับแรก ปริมาณพล และจังหวัด
- ตารางที่ 35** จำนวนครัวเรือนในชุมชนผู้มีรายได้น้อยในเมืองที่มีหนี้สิน (เป็นเงินสด) จำแนกตามรายได้สุทธิของครัวเรือนต่อเดือน และแหล่งของหนี้สินที่กู้ยืม ปริมาณพล
- ตารางที่ 36** จำนวนครัวเรือนในชุมชนผู้มีรายได้น้อยในเมือง จำแนกตามรายได้สุทธิของครัวเรือนต่อเดือน และประเภทของค่าใช้จ่ายต่อเดือนอันดับแรก ปริมาณพล
- ตารางที่ 37** จำนวนและร้อยละของครัวเรือนในชุมชนผู้มีรายได้น้อยในเมืองที่ตอบข้อปัญหาสำคัญที่มีในชุมชน จำแนกตามจำนวนครัวเรือน ประเภทของปัญหา ปริมาณพล และจังหวัด
- ตารางที่ 38** จำนวนและร้อยละของครัวเรือนในชุมชนผู้มีรายได้น้อยในเมืองที่ตอบสัมภาษณ์ว่าในชุมชนที่อาศัยต้องการความช่วยเหลือ จำแนกตามจำนวนครัวเรือน ความช่วยเหลือที่ต้องการ ปริมาณพล และจังหวัด

ตารางที่ 1 จำนวนประชากรในชุมชนผู้มีรายได้น้อยในเมือง จำแนกตามกลุ่มอายุ และเพศ ปริมาณพล

Table 1 Number of population in poor communities by age group and sex, Vicinity

เขต และจังหวัด	รวม	กลุ่มอายุ (ปี) Age group (years)										Sex and provinces	
		0-5	6-10	11-14	15-19	20-24	25-29	30-39	40-49	50-59	60-69		70 ปีขึ้นไป and over
ยอดรวม	225,842	19,693	17,478	13,912	16,668	16,666	19,384	40,096	35,214	24,601	12,732	9,397	Total
ชาย	106,107	9,376	9,036	7,397	7,942	7,422	9,967	19,024	15,953	10,545	5,809	3,634	Male
หญิง	119,735	10,317	8,442	6,514	8,726	9,244	9,417	21,072	19,260	14,056	6,923	5,763	Female
นครปฐม	4,380	310	422	390	414	280	310	771	599	375	297	214	Nakhon Pathom
ชาย	2,087	167	214	175	228	111	134	366	312	144	156	79	Male
หญิง	2,293	143	208	215	185	168	176	404	286	231	141	135	Female
นนทบุรี	15,206	1,010	1,152	1,088	1,062	1,197	1,313	2,514	2,440	1,790	913	726	Nontha Buri
ชาย	7,153	428	636	542	565	514	687	1,234	1,086	749	396	316	Male
หญิง	8,053	582	517	546	496	684	626	1,280	1,354	1,040	517	411	Female
ปทุมธานี	50,136	3,926	3,262	3,298	4,079	3,919	3,886	8,501	7,923	5,953	3,294	2,095	Pathum Thani
ชาย	23,503	2,023	1,648	1,674	2,003	1,709	1,832	4,066	3,456	2,761	1,512	820	Male
หญิง	26,633	1,903	1,614	1,624	2,076	2,211	2,055	4,434	4,468	3,192	1,782	1,275	Female
สมุทรปราการ	138,696	13,046	11,167	7,975	9,589	9,653	12,289	25,710	21,728	14,848	7,226	5,464	Samut Prakan
ชาย	65,154	5,972	5,589	4,469	4,390	4,434	6,578	12,084	10,011	6,131	3,341	2,154	Male
หญิง	73,542	7,074	5,577	3,506	5,200	5,219	5,711	13,627	11,717	8,717	3,886	3,310	Female
สมุทรสาคร	17,424	1,402	1,475	1,161	1,524	1,617	1,586	2,600	2,523	1,635	1,002	897	Samut Sakhon
ชาย	8,210	785	950	538	755	654	736	1,273	1,088	759	405	266	Male
หญิง	9,214	616	526	623	769	963	851	1,327	1,435	876	596	632	Female

ตารางที่ 2 จำนวนประชากรในชุมชนผู้มีรายได้ต่ำในเชียงใหม่ตั้งแต่ 13 ปีขึ้นไป จำแนกตามสถานภาพสมรส กลุ่มอายุ และเพศ ปริมาณพล

Table 2 Number of population in poor communities aged 13 years and over by marital status, age group and sex, Vicinity

กลุ่มอายุ (ปี) เพศ	รวม Total	โสด Single	สถานภาพสมรส Marital status				ไม่ทราบ Unknown	Age group (years) and sex		
			เคยสมรส Ever-Married		หย่า Divorced	แยกกันอยู่ Separated				
			สมรส Married	ม่าย Widowed						
ยอดรวม	182,123	50,343	131,750	107,895	13,707	2,680	7,468	30	Total	
13 - 14	7,364	7,361	3	3	-	-	-	-	-	13 - 14
15 - 19	16,668	14,225	2,443	2,293	-	-	150	-	-	15 - 19
20 - 29	36,051	17,186	18,864	17,330	145	416	973	-	-	20 - 29
30 - 39	40,096	7,324	32,772	29,674	570	621	1,907	-	-	30 - 39
40 - 49	35,214	2,739	32,474	28,309	1,433	722	2,010	-	-	40 - 49
50 - 59	24,601	959	23,612	18,311	2,960	656	1,685	30	30	50 - 59
60 ปีขึ้นไป	22,129	548	21,581	11,974	8,598	265	743	-	-	60 and over
ชาย	84,467	26,874	57,593	52,711	2,389	507	1,986	-	-	Male
13 - 14	4,170	4,170	-	-	-	-	-	-	-	13 - 14
15 - 19	7,942	7,527	415	415	-	-	-	-	-	15 - 19
20 - 29	17,389	9,627	7,762	7,344	-	44	340	-	-	20 - 29
30 - 39	19,024	3,725	15,299	14,328	73	179	719	-	-	30 - 39
40 - 49	15,953	1,381	14,572	13,799	191	159	423	-	-	40 - 49
50 - 59	10,545	358	10,187	9,477	340	90	281	-	-	50 - 59
60 ปีขึ้นไป	9,443	85	9,358	7,349	1,751	35	223	-	-	60 and over

ตารางที่ 2 จำนวนประชากรในชุมชนผู้มีรายได้น้อยในเมืองที่มีอายุตั้งแต่ 13 ปีขึ้นไป จำแนกตามสถานภาพสมรส กลุ่มอายุ และเพศ ปริมาณพล (ต่อ)

Table 2 Number of population in poor communities aged 13 years and over by marital status, age group and sex, Vicinity (Cont'd)

กลุ่มอายุ (ปี) เพศ	รวม Total	สถานภาพสมรส Marital status							Age group (years) and sex
		โสด Single	เคยสมรส Ever-Married			ไม่ทราบ Unknown			
			รวม Total	สมรส Married	ม้าย Widowed	หย่า Divorced	แยกกันอยู่ Separated		
หญิง	97,655	23,469	74,157	55,184	11,319	2,173	5,481	30	Female
13 - 14	3,194	3,191	3	3	-	-	-	-	13 - 14
15 - 19	8,726	6,697	2,029	1,879	-	-	150	-	15 - 19
20 - 29	18,661	7,559	11,102	9,986	111	372	633	-	20 - 29
30 - 39	21,072	3,599	17,473	15,347	497	442	1,187	-	30 - 39
40 - 49	19,260	1,358	17,902	14,510	1,242	563	1,587	-	40 - 49
50 - 59	14,056	602	13,425	8,834	2,621	566	1,404	30	50 - 59
60 ปีขึ้นไป	12,686	462	12,223	4,625	6,847	230	521	-	60 and over

ตารางที่ 2.1 จำนวนประชากรในชุมชนผู้มีรายได้น้อยในเมืองที่มีอายุตั้งแต่ 13 ปีขึ้นไป จำแนกตามสถานภาพสมรส กลุ่มอายุ และเพศ จังหวัดนครปฐม

Table 2.1 Number of population in poor communities aged 13 years and over by marital status, age group and sex, Nakhon Pathom

กลุ่มอายุ (ปี) เพศ	รวม Total	สถานภาพสมรส Marital status						Age group (years) and sex
		โสด Single	เคยสมรส Ever-Married			ไม่ทราบ Unknown		
			รวม Total	สมรส Married	ม่าย Widowed	หย่า Divorced	แยกกันอยู่ Separated	
ยอดรวม	3,494	994	1,995	246	63	196	Total	
13 - 14	236	233	3	-	-	-	13 - 14	
15 - 19	414	356	50	-	-	8	15 - 19	
20 - 29	590	259	300	4	6	20	20 - 29	
30 - 39	771	92	584	6	34	54	30 - 39	
40 - 49	599	40	484	23	13	39	40 - 49	
50 - 59	375	8	293	35	9	30	50 - 59	
60 ปีขึ้นไป	511	6	282	178	-	45	60 and over	
ชาย	1,630	510	982	43	22	73	Male	
13 - 14	99	99	-	-	-	-	13 - 14	
15 - 19	228	203	25	-	-	-	15 - 19	
20 - 29	246	122	120	-	-	4	20 - 29	
30 - 39	366	58	278	2	10	17	30 - 39	
40 - 49	312	22	256	5	12	17	40 - 49	
50 - 59	144	5	126	5	-	8	50 - 59	
60 ปีขึ้นไป	234	-	177	31	-	26	60 and over	

ตารางที่ 2.1 จำนวนประชากรในชุมชนผู้มีรายได้น้อยในเมืองที่มีอายุตั้งแต่ 13 ปีขึ้นไป จำแนกตามสถานภาพสมรส กลุ่มอายุ และเพศ จังหวัดนครปฐม (ต่อ)

Table 2.1 Number of population in poor communities aged 13 years and over by marital status, age group and sex, Nakhon Pathom (Cont'd)

กลุ่มอายุ (ปี) และ เพศ	สถานภาพสมรส Marital status								Age group (years) and sex
	รวม Total	โสด Single		เคยสมรส Ever-Married			ไม่ทราบ Unknown		
		รวม Total	สมรส Married	หม้าย Widowed	หย่า Divorced	แยกกันอยู่ Separated	รวม Total	แยกกันอยู่ Separated	
หญิง	1,864	485	1,013	203	40	123	-	-	Female
13 - 14	137	134	3	-	-	-	-	-	13 - 14
15 - 19	185	153	25	-	-	8	-	-	15 - 19
20 - 29	344	137	181	4	6	16	-	-	20 - 29
30 - 39	404	34	306	4	24	36	-	-	30 - 39
40 - 49	286	18	227	18	2	22	-	-	40 - 49
50 - 59	231	3	167	30	9	22	-	-	50 - 59
60 ปีขึ้นไป	277	6	105	147	-	19	-	-	60 and over

ตารางที่ 2.2 จำนวนประชากรในชุมชนผู้มีรายได้น้อยในเมืองที่สกลนครตั้งแต่ 13 ปีขึ้นไป จำแนกตามสถานภาพสมรส กลุ่มอายุ และเพศ จังหวัดนontha Buri

Table 2.2 Number of population in poor communities aged 13 years and over by marital status, age group and sex, Nontha Buri

กลุ่มอายุ (ปี) และ เพศ	สถานภาพสมรส Marital status										Age group (years) and sex
	รวม Total	โสด Single	เคยสมรส Ever-Married				ไม่ทราบ Unknown				
			รวม Total	สมรส Married	ม้าย Widowed	หย่า Divorced	แยกกันอยู่ Separated				
ยอดรวม	12,561	4,045	8,516	6,843	1,022	248	403	-	-	-	Total
13 - 14	605	605	-	-	-	-	-	-	-	-	13 - 14
15 - 19	1,062	987	75	73	-	-	3	-	-	-	15 - 19
20 - 29	2,510	1,360	1,150	1,062	-	60	28	-	-	-	20 - 29
30 - 39	2,514	677	1,837	1,634	51	23	129	-	-	-	30 - 39
40 - 49	2,440	284	2,156	1,790	124	109	133	-	-	-	40 - 49
50 - 59	1,790	96	1,694	1,364	239	39	52	-	-	-	50 - 59
60 ปีขึ้นไป	1,639	36	1,604	921	608	17	58	-	-	-	60 and over
ชาย	5,864	2,129	3,735	3,342	230	70	94	-	-	-	Male
13 - 14	316	316	-	-	-	-	-	-	-	-	13 - 14
15 - 19	565	553	12	12	-	-	-	-	-	-	15 - 19
20 - 29	1,201	712	489	471	-	10	8	-	-	-	20 - 29
30 - 39	1,234	369	866	775	30	11	50	-	-	-	30 - 39
40 - 49	1,086	127	959	875	35	35	15	-	-	-	40 - 49
50 - 59	749	47	702	625	64	8	5	-	-	-	50 - 59
60 ปีขึ้นไป	711	4	707	584	100	7	16	-	-	-	60 and over

ตารางที่ 2.2 จำนวนประชากรในชุมชนผู้มีรายได้น้อยในเมืองที่มีอายุตั้งแต่ 13 ปีขึ้นไป จำแนกตามสถานภาพสมรส กลุ่มอายุ และเพศ จังหวัดนนทบุรี (ต่อ)

Table 2.2 Number of population in poor communities aged 13 years and over by marital status, age group and sex, Nontha Buri (Cont'd)

กลุ่มอายุ (ปี) เพศ	รวม Total	สถานภาพสมรส Marital status							Age group (years) and sex
		โสด Single	รวม Total	เคยสมรส Ever-Married			ไม่ทราบ Unknown		
				สมรส Married	ม่าย Widowed	หย่า Divorced	แยกกันอยู่ Separated	Unknown	
หญิง	6,697	1,916	4,781	3,501	793	179	309	-	Female
13 - 14	289	289	-	-	-	-	-	-	13 - 14
15 - 19	496	433	63	60	-	-	3	-	15 - 19
20 - 29	1,309	648	662	591	-	51	20	-	20 - 29
30 - 39	1,280	308	971	860	21	12	79	-	30 - 39
40 - 49	1,354	157	1,197	915	89	75	119	-	40 - 49
50 - 59	1,040	49	992	739	175	32	47	-	50 - 59
60 ปีขึ้นไป	928	32	896	336	508	10	42	-	60 and over

ตารางที่ 2.3 จำนวนประชากรในชุมชนผู้มีรายได้น้อยในเชียงใหม่ตั้งแต่ 13 ปีขึ้นไป จำแนกตามสถานภาพสมรส กลุ่มอายุ และเพศ จังหวัดปทุมธานี

Table 2.3 Number of population in poor communities aged 13 years and over by marital status, age group and sex, Pathum Thani

กลุ่มอายุ (ปี) เพศ	รวม Total	สถานภาพสมรส Marital status						Age group (years) and sex	
		โสด		เคยสมรส Ever-Married			ไม่ทราบ		
		Single	รวม Total	สมรส Married	ม่าย Widowed	หย่า Divorced	แยกกันอยู่ Separated		Unknown
ยอดรวม	41,222	12,254	28,968	24,135	3,045	612	1,175	-	Total
13 - 14	1,572	1,572	-	-	-	-	-	-	13 - 14
15 - 19	4,079	3,484	595	595	-	-	-	-	15 - 19
20 - 29	7,805	4,094	3,712	3,387	40	30	256	-	20 - 29
30 - 39	8,501	1,995	6,506	5,973	75	149	310	-	30 - 39
40 - 49	7,923	848	7,075	6,408	322	166	179	-	40 - 49
50 - 59	5,953	150	5,803	4,808	516	179	300	-	50 - 59
60 ปีขึ้นไป	5,389	112	5,276	2,965	2,093	88	131	-	60 and over
ชาย	19,030	6,294	12,736	11,780	502	154	301	-	Male
13 - 14	872	872	-	-	-	-	-	-	13 - 14
15 - 19	2,003	1,874	129	129	-	-	-	-	15 - 19
20 - 29	3,540	2,017	1,523	1,483	-	-	41	-	20 - 29
30 - 39	4,066	1,109	2,958	2,733	10	92	123	-	30 - 39
40 - 49	3,456	335	3,121	3,053	12	12	43	-	40 - 49
50 - 59	2,761	55	2,707	2,597	29	35	45	-	50 - 59
60 ปีขึ้นไป	2,332	33	2,299	1,785	451	14	48	-	60 and over

ตารางที่ 2.3 จำนวนประชากรในชุมชนผู้มีรายได้น้อยในเมืองที่มีอายุตั้งแต่ 13 ปีขึ้นไป จำแนกตามสถานภาพสมรส กลุ่มอายุ และเพศ จังหวัดปทุมธานี (ต่อ)

Table 2.3 Number of population in poor communities aged 13 years and over by marital status, age group and sex, Pathum Thani (Cont'd)

กลุ่มอายุ (ปี) เพศ	สถานภาพสมรส Marital status										Age group (years) and sex	
	รวม Total	โสด Single	เคยสมรส Ever-Married				ไม่ทราบ Unknown		แยกกันอยู่ Separated	หย่า Divorced		ม่าย Widowed
			รวม Total	สมรส Married	หย่า Divorced	ม่าย Widowed	แยกกันอยู่ Separated	ไม่ทราบ Unknown				
หญิง	22,192	5,960	16,232	12,355	2,543	458	875	-	-	-	Female	
13 - 14	700	700	-	-	-	-	-	-	-	-	13 - 14	
15 - 19	2,076	1,610	467	467	-	-	-	-	-	-	15 - 19	
20 - 29	4,265	2,077	2,188	1,904	40	30	215	-	-	-	20 - 29	
30 - 39	4,434	886	3,549	3,240	65	57	187	-	-	-	30 - 39	
40 - 49	4,468	513	3,955	3,355	310	154	136	-	-	-	40 - 49	
50 - 59	3,192	96	3,096	2,210	487	144	255	-	-	-	50 - 59	
60 ปีขึ้นไป	3,057	79	2,977	1,179	1,642	74	82	-	-	-	60 and over	

ตารางที่ 2.4 จำนวนประชากรในชุมชนผู้มีรายได้น้อยในเมืองที่มีอายุตั้งแต่ 13 ปีขึ้นไป จำแนกตามสถานภาพสมรส กลุ่มอายุ และเพศ จังหวัดสมุทรปราการ

Table 2.4 Number of population in poor communities aged 13 years and over by marital status, age group and sex, Samut Prakan

กลุ่มอายุ (ปี) และ เพศ	สถานภาพสมรส Marital status										Age group (years) and sex
	รวม Total	โสด Single	เคยสมรส Ever-Married			ไม่ทราบ Unknown			รวม Total	Total	
			สมรส Married	ม่าย Widowed	หย่า Divorced	แยกกันอยู่ Separated	ไม่ทราบ Unknown				
ยอดรวม	110,995	29,332	81,634	66,850	8,092	1,381	5,312	30			Total
13 - 14	4,487	4,487	-	-	-	-	-	-	-	-	13 - 14
15 - 19	9,589	8,099	1,491	1,352	-	-	139	-	-	-	15 - 19
20 - 29	21,942	10,184	11,758	10,864	51	242	601	-	-	-	20 - 29
30 - 39	25,710	4,125	21,585	19,518	365	340	1,362	-	-	-	30 - 39
40 - 49	21,728	1,407	20,321	17,538	877	346	1,561	-	-	-	40 - 49
50 - 59	14,848	658	14,160	10,660	1,923	361	1,217	30	-	-	50 - 59
60 ปีขึ้นไป	12,691	372	12,319	6,918	4,876	93	432	-	-	-	60 and over
ชาย	51,756	15,958	35,798	32,711	1,466	167	1,454	-	-	-	Male
13 - 14	2,633	2,633	-	-	-	-	-	-	-	-	13 - 14
15 - 19	4,390	4,201	189	189	-	-	-	-	-	-	15 - 19
20 - 29	11,012	6,132	4,881	4,545	25	30	281	-	-	-	20 - 29
30 - 39	12,084	1,916	10,168	9,581	25	40	522	-	-	-	30 - 39
40 - 49	10,011	826	9,186	8,627	134	80	345	-	-	-	40 - 49
50 - 59	6,131	215	5,917	5,487	228	18	185	-	-	-	50 - 59
60 ปีขึ้นไป	5,495	38	5,457	4,282	1,055	-	121	-	-	-	60 and over

ตารางที่ 2.4 จำนวนประชากรในชุมชนผู้มีรายได้น้อยในเมืองที่มีอายุ 13 ปีขึ้นไป จำแนกตามสถานภาพสมรส กลุ่มอายุ และเพศ จังหวัดสมุทรปราการ (ต่อ)

Table 2.4 Number of population in poor communities aged 13 years and over by marital status, age group and sex, Samut Prakan (Cont'd)

กลุ่มอายุ (ปี) เพศ	รวม Total	โสด Single	สถานภาพสมรส Marital status					ไม่ทราบ Unknown	Age group (years) and sex
			รวม Total	เคยสมรส Ever-Married		หย่า Divorced	แยกกันอยู่ Separated		
				สมรส Married	ม่าย Widowed				
หญิง	59,239	13,373	45,836	34,139	6,626	1,213	3,858	30	Female
13 - 14	1,854	1,854	-	-	-	-	-	-	13 - 14
15 - 19	5,200	3,898	1,301	1,163	-	-	139	-	15 - 19
20 - 29	10,929	4,052	6,877	6,320	26	212	320	-	20 - 29
30 - 39	13,627	2,210	11,417	9,937	340	300	840	-	30 - 39
40 - 49	11,717	581	11,136	8,911	743	266	1,216	-	40 - 49
50 - 59	8,717	444	8,243	5,173	1,695	343	1,032	30	50 - 59
60 ปีขึ้นไป	7,196	334	6,862	2,636	3,822	93	312	-	60 and over

ตารางที่ 2.5 จำนวนประชากรในชุมชนผู้มีรายได้ในเมืองที่มีอายุ 13 ปีขึ้นไป จำแนกตามสถานภาพสมรส กลุ่มอายุ และเพศ จังหวัดสมุทรสาคร

Table 2.5 Number of population in poor communities aged 13 years and over by marital status, age group and sex, Samut Sakhon

กลุ่มอายุ (ปี) เพศ	สถานภาพสมรส Marital status										Age group (years) and sex
	รวม Total	โสด Single		เคยสมรส Ever-Married				ไม่ทราบ Unknown			
		รวม Total	สมรส Married	หย่า Divorced	ม่าย Widowed	แยกกันอยู่ Separated	ไม่ทราบ Unknown				
ยอดรวม	13,850	3,717	10,133	8,072	1,302	376	383	-	-	-	Total
13 - 14	465	465	-	-	-	-	-	-	-	-	13 - 14
15 - 19	1,524	1,299	225	223	-	-	1	-	-	-	15 - 19
20 - 29	3,204	1,290	1,913	1,716	50	78	68	-	-	-	20 - 29
30 - 39	2,600	435	2,166	1,966	72	75	52	-	-	-	30 - 39
40 - 49	2,523	161	2,363	2,090	88	87	97	-	-	-	40 - 49
50 - 59	1,635	46	1,589	1,187	247	67	87	-	-	-	50 - 59
60 ปีขึ้นไป	1,899	22	1,877	889	843	68	77	-	-	-	60 and over
ชาย	6,187	1,983	4,204	3,897	148	94	65	-	-	-	Male
13 - 14	251	251	-	-	-	-	-	-	-	-	13 - 14
15 - 19	755	696	59	59	-	-	-	-	-	-	15 - 19
20 - 29	1,390	644	746	726	9	4	6	-	-	-	20 - 29
30 - 39	1,273	274	999	961	5	26	7	-	-	-	30 - 39
40 - 49	1,088	71	1,017	989	5	20	3	-	-	-	40 - 49
50 - 59	759	36	723	643	13	29	37	-	-	-	50 - 59
60 ปีขึ้นไป	671	11	660	520	114	15	11	-	-	-	60 and over

ตารางที่ 2.5 จำนวนประชากรในชุมชนผู้มีรายได้น้อยในเมืองที่มีอายุ 13 ปีขึ้นไป จำแนกตามสถานภาพสมรส กลุ่มอายุ และเพศ จังหวัดสมุทรสาคร (ต่อ)

Table 2.5 Number of population in poor communities aged 13 years and over by marital status, age group and sex, Samut Sakhon (Cont'd)

กลุ่มอายุ (ปี) เพศ	สถานภาพสมรส Marital status								Age group (years) and sex
	รวม Total	โสด Single	เคยสมรส Ever-Married			ไม่ทราบ Unknown		แยกกันอยู่ Separated	
			รวม Total	สมรส Married	ม่าย Widowed	หย่า Divorced	หม้าย Separated		
หญิง	7,663	1,735	5,928	4,175	1,154	282	318	-	Female
13 - 14	214	214	-	-	-	-	-	-	13 - 14
15 - 19	769	603	166	164	-	-	1	-	15 - 19
20 - 29	1,814	646	1,167	990	41	74	62	-	20 - 29
30 - 39	1,327	161	1,166	1,005	67	49	45	-	30 - 39
40 - 49	1,435	89	1,346	1,102	82	67	94	-	40 - 49
50 - 59	876	11	866	545	234	38	49	-	50 - 59
60 ปีขึ้นไป	1,228	11	1,217	369	729	53	65	-	60 and over

ตารางที่ 3 จำนวนประชากรในชุมชนผู้มีรายได้น้อยในเมืองที่มีอายุตั้งแต่ 6 ปีขึ้นไป จำแนกตามกลุ่มอายุ ระดับการศึกษาที่สำเร็จ และเพศ ปริมาณพล

Table 3 Number of population in poor communities aged 6 years and over by age group, level of educational attainment and sex, Vicinity

ระดับการศึกษาที่สำเร็จ และเพศ	รวม Total	กลุ่มอายุ (ปี) Age group (years)						60 ปีขึ้นไป and over	Level of educational attainment and sex	
		6 - 10	11 - 14	15 - 19	20 - 29	30 - 39	40 - 49			50 - 59
ยอดรวม	206,149	17,478	13,912	16,668	36,051	40,096	35,214	24,601	22,129	Total
ไม่เคยเรียน	10,116	164	22	81	492	776	1,651	2,358	4,571	No education
ระดับการศึกษาที่สำเร็จ	195,776	17,314	13,890	16,587	35,547	39,276	33,501	22,183	17,479	Level of educational attainment
ก่อนประถมศึกษา	74,383	17,314	4,658	412	1,258	4,170	16,361	16,321	13,889	Lower elementary
ประถมศึกษา	50,142	-	8,789	3,880	7,651	15,415	8,471	3,359	2,578	Elementary
มัธยมศึกษาตอนต้น	38,386	-	390	9,799	11,419	9,796	5,007	1,590	385	Lower Secondary
มัธยมศึกษาตอนปลาย	20,989	-	-	2,279	9,329	5,825	2,485	598	473	Upper Secondary
สายสามัญ	13,990	-	-	1,337	6,280	4,163	1,512	361	337	General
สายอาชีพ	6,999	-	-	942	3,049	1,662	973	237	136	Vocational
ปวส./ปวท./อนุปริญญา	5,155	-	-	213	2,841	1,248	586	220	47	Lower diploma, Diploma
ปริญญาตรี	6,422	-	-	-	2,985	2,720	535	76	106	Bachelor degree
สูงกว่าปริญญาตรี	114	-	-	-	18	75	14	7	-	Upper Bachelor degree
อื่น ๆ	186	-	53	5	46	28	42	11	-	Others
ไม่ทราบ	257	-	-	-	12	44	61	61	79	Unknown

ตารางที่ 3 จำนวนประชากรในชุมชนผู้มีรายได้น้อยในเมืองที่มีอายุตั้งแต่ 6 ปีขึ้นไป จำแนกตามกลุ่มอายุ ระดับการศึกษาที่สำเร็จ และเพศ ปริมาณพล (ต่อ)

Table 3 Number of population in poor communities aged 6 years and over by age group, level of educational attainment and sex, Vicinity (Cont'd)

ระดับการศึกษาที่สำเร็จ และเพศ	รวม Total	กลุ่มอายุ (ปี) Age group (years)						60 ปีขึ้นไป and over	Level of educational attainment and sex	
		6 - 10	11 - 14	15 - 19	20 - 29	30 - 39	40 - 49			50 - 59
ชาย	96,731	9,036	7,397	7,942	17,389	19,024	15,953	10,545	9,443	Male
ไม่เคยเรียน	2,286	144	13	61	267	196	227	593	784	No education
ระดับการศึกษาที่สำเร็จ	94,326	8,892	7,384	7,881	17,113	18,792	15,704	9,945	8,615	Level of educational attainment
ก่อนประถมศึกษา	33,286	8,892	2,543	292	519	1,528	6,314	6,680	6,518	Lower elementary
ประถมศึกษา	26,076	-	4,665	2,205	4,686	7,336	4,319	1,528	1,338	Elementary
มัธยมศึกษาตอนต้น	19,883	-	176	4,267	5,826	5,169	3,094	1,101	250	Lower Secondary
มัธยมศึกษาตอนปลาย	10,329	-	-	1,052	3,719	3,357	1,293	519	389	Upper Secondary
สายสามัญ	7,002	-	-	674	2,553	2,447	722	307	298	General
สายอาชีพ	3,327	-	-	378	1,165	910	571	212	91	Vocational
ปวส./ปวท./อนุปริญญา	2,463	-	-	63	1,438	486	369	67	40	Lower diploma, Diploma
ปริญญาตรี	2,144	-	-	-	902	848	279	37	78	Bachelor degree
สูงกว่าปริญญาตรี	72	-	-	-	12	57	-	2	-	Upper Bachelor degree
อื่น ๆ	74	-	-	2	11	11	37	11	-	Others
ไม่ทราบ	118	-	-	-	9	37	22	7	44	Unknown

ตารางที่ 3 จำนวนประชากรในชุมชนผู้มีรายได้ต่ำในเมืองที่มีอายุตั้งแต่ 6 ปีขึ้นไป จำแนกตามกลุ่มอายุ ระดับการศึกษาที่สำเร็จ และเพศ ปริมาณพล (ต่อ)

Table 3 Number of population in poor communities aged 6 years and over by age group, level of educational attainment and sex, Vicinity (Cont'd)

ระดับการศึกษาที่สำเร็จ และเพศ	รวม Total	กลุ่มอายุ (ปี) Age group (years)							60 ปีขึ้นไป and over	Level of educational attainment and sex
		6 - 10	11 - 14	15 - 19	20 - 29	30 - 39	40 - 49	50 - 59		
หญิง	109,418	8,442	6,514	8,726	18,661	21,072	19,260	14,056	12,686	Female
ไม่เคยเรียน	7,829	20	9	20	225	580	1,424	1,765	3,787	No education
ระดับการศึกษาที่สำเร็จ	101,450	8,422	6,506	8,706	18,434	20,484	17,797	12,238	8,864	Level of educational attainment
ก่อนประถมศึกษา	41,097	8,422	2,115	120	739	2,642	10,047	9,641	7,371	Lower elementary
ประถมศึกษา	24,066	-	4,124	1,675	2,965	8,079	4,152	1,831	1,239	Elementary
มัธยมศึกษาตอนต้น	18,504	-	214	5,532	5,594	4,627	1,913	489	135	Lower Secondary
มัธยมศึกษาตอนปลาย	10,660	-	-	1,227	5,610	2,468	1,193	79	84	Upper Secondary
สายสามัญ	6,988	-	-	663	3,727	1,716	790	54	39	General
สายอาชีพ	3,672	-	-	564	1,884	752	402	25	45	Vocational
ปวส./ปวท./อนุปริญญา	2,692	-	-	150	1,402	762	217	154	7	Lower diploma, Diploma
ปริญญาตรี	4,278	-	-	-	2,082	1,872	256	39	28	Bachelor degree
สูงกว่าปริญญาตรี	42	-	-	-	6	18	14	5	-	Upper Bachelor degree
อื่นๆ	112	-	53	2	35	17	5	-	-	Others
ไม่ทราบ	138	-	-	-	3	8	40	54	34	Unknown

ตารางที่ 3.1 จำนวนประชากรในชุมชนผู้มีรายได้น้อยในเมืองที่มีอายุตั้งแต่ 6 ปีขึ้นไป จำแนกตามกลุ่มอายุ ระดับการศึกษาที่สำเร็จ และเพศ จังหวัดนครปฐม

Table 3.1 Number of population in poor communities aged 6 years and over by age group, level of educational attainment and sex, Nakhon Pathom

ระดับการศึกษาที่สำเร็จ และเพศ	รวม Total	กลุ่มอายุ (ปี) Age group (years)							Level of educational attainment and sex	
		6 - 10	11 - 14	15 - 19	20 - 29	30 - 39	40 - 49	50 - 59		60 ปีขึ้นไป and over
ยอดรวม	4,070	422	390	414	590	771	599	375	511	Total
ไม่เคยเรียน	202	-	-	6	15	11	28	25	117	No education
ระดับการศึกษาที่สำเร็จ	3,865	422	390	407	575	759	568	350	395	Level of educational attainment
ก่อนประถมศึกษา	1,714	422	115	13	17	142	357	299	349	Lower elementary
ประถมศึกษา	1,126	-	258	115	176	420	115	28	14	Elementary
มัธยมศึกษาตอนต้น	562	-	17	226	144	84	67	8	16	Lower Secondary
มัธยมศึกษาตอนปลาย	318	-	-	49	172	81	14	1	-	Upper Secondary
สายสามัญ	213	-	-	33	100	65	13	1	-	General
สายอาชีพ	105	-	-	17	71	16	1	-	-	Vocational
ปวศ./ปวท./อนุปริญญา	63	-	-	3	22	14	3	10	10	Lower diploma, Diploma
ปริญญาตรี	82	-	-	-	44	17	12	3	5	Bachelor degree
สูงกว่าปริญญาตรี	-	-	-	-	-	-	-	-	-	Upper Bachelor degree
อื่น ๆ	-	-	-	-	-	-	-	-	-	Others
ไม่ทราบ	3	-	-	-	-	-	3	-	-	Unknown

ตารางที่ 3.1 จำนวนประชากรในชุมชนผู้มีรายได้น้อยในเมืองที่มีอายุตั้งแต่ 6 ปีขึ้นไป จำแนกตามกลุ่มอายุ ระดับการศึกษาที่สำเร็จ และเพศ จังหวัดนครปฐม (ต่อ)

Table 3.1 Number of population in poor communities aged 6 years and over by age group, level of educational attainment and sex, Nakhon Pathom (Cont'd)

ระดับการศึกษาที่สำเร็จ และเพศ	รวม Total	กลุ่มอายุ (ปี) Age group (years)							Level of educational attainment and sex	
		6 - 10	11 - 14	15 - 19	20 - 29	30 - 39	40 - 49	50 - 59		60 ปีขึ้นไป and over
หญิง	2,151	208	215	185	344	404	286	231	277	Female
ไม่เคยเรียน	144	-	-	1	6	9	18	24	86	No education
ระดับการศึกษาที่สำเร็จ	2,004	208	215	184	338	395	266	207	191	Level of educational attainment
ก่อนประถมศึกษา	906	208	47	-	10	94	184	182	182	Lower elementary
ประถมศึกษา	559	-	153	33	91	217	43	17	5	Elementary
มัธยมศึกษาตอนต้น	277	-	15	115	83	30	26	5	3	Lower Secondary
มัธยมศึกษาตอนปลาย	196	-	-	35	115	41	5	-	-	Upper Secondary
สายสามัญ	133	-	-	26	66	36	5	-	-	General
สายอาชีพ	64	-	-	9	49	5	-	-	-	Vocational
ปวช./ปวท./อนุปริญญา	24	-	-	-	12	10	2	-	-	Lower diploma, Diploma
ปริญญาตรี	41	-	-	-	27	4	6	3	-	Bachelor degree
สูงกว่าปริญญาตรี	-	-	-	-	-	-	-	-	-	Upper Bachelor degree
อื่นๆ	-	-	-	-	-	-	-	-	-	Others
ไม่ทราบ	3	-	-	-	-	-	3	-	-	Unknown

ตารางที่ 3.2 จำนวนประชากรในชุมชนผู้มีรายได้ในเมืองที่มีอายุตั้งแต่ 6 ปีขึ้นไป จำแนกตามกลุ่มอายุ ระดับการศึกษาที่สำเร็จ และเพศ จังหวัดนonthaburi

Table 3.2 Number of population in poor communities aged 6 years and over by age group, level of educational attainment and sex, Nontha Buri

ระดับการศึกษาที่สำเร็จ และเพศ	รวม Total	กลุ่มอายุ (ปี) Age group (years)							Level of educational attainment and sex	
		6 - 10	11 - 14	15 - 19	20 - 29	30 - 39	40 - 49	50 - 59		60 ปีขึ้นไป and over
ยอดรวม	14,196	1,152	1,088	1,062	2,510	2,514	2,440	1,790	1,639	Total
ไม่เคยเรียน	532	14	5	3	10	37	90	88	286	No education
ระดับการศึกษาที่สำเร็จ	13,627	1,139	1,083	1,059	2,489	2,469	2,346	1,691	1,351	Level of educational attainment
ก่อนประถมศึกษา	5,276	1,139	241	17	142	314	1,093	1,220	1,110	Lower elementary
ประถมศึกษา	3,012	-	790	130	525	831	483	188	65	Elementary
มัธยมศึกษาตอนต้น	2,594	-	53	684	719	583	394	113	49	Lower Secondary
มัธยมศึกษาตอนปลาย	1,663	-	-	229	626	420	196	109	83	Upper Secondary
สายสามัญ	1,093	-	-	158	489	225	105	68	46	General
สายอาชีพ	570	-	-	70	137	194	91	41	37	Vocational
ปวส./ปวท./อนุปริญญา	448	-	-	-	207	97	87	20	37	Lower diploma, Diploma
ปริญญาตรี	626	-	-	-	271	224	92	33	6	Bachelor degree
สูงกว่าปริญญาตรี	9	-	-	-	-	-	2	7	-	Upper Bachelor degree
อื่นๆ	-	-	-	-	-	-	-	-	-	Others
ไม่ทราบ	38	-	-	-	12	8	5	11	3	Unknown

ตารางที่ 3.2 จำนวนประชากรในชุมชนผู้มีรายได้น้อยในเชียงใหม่ที่มีอายุตั้งแต่ 6 ปีขึ้นไป จำแนกตามกลุ่มอายุ ระดับการศึกษาที่สำเร็จ และเพศ จังหวัดนontha Buri (ต่อ)

Table 3.2 Number of population in poor communities aged 6 years and over by age group, level of educational attainment and sex, Nontha Buri (Cont'd)

ระดับการศึกษาที่สำเร็จ และเพศ	รวม Total	กลุ่มอายุ (ปี) Age group (Years)							Level of educational attainment and sex	
		6 - 10	11 - 14	15 - 19	20 - 29	30 - 39	40 - 49	50 - 59		60 ปีขึ้นไป and over
ชาย	6,725	636	542	565	1,201	1,234	1,086	749	711	Male
ไม่เคยเรียน	120	5	-	-	2	17	12	31	53	No education
ระดับการศึกษาที่สำเร็จ	6,585	631	542	565	1,190	1,214	1,074	712	656	Level of educational attainment
ก่อนประถมศึกษา	2,400	631	108	8	74	160	450	454	514	Lower elementary
ประถมศึกษา	1,557	-	424	48	305	445	188	94	53	Elementary
มัธยมศึกษาตอนต้น	1,442	-	10	363	454	335	212	50	19	Lower Secondary
มัธยมศึกษาตอนปลาย	821	-	-	147	246	196	107	87	37	Upper Secondary
สายสามัญ	571	-	-	124	195	102	66	56	28	General
สายอาชีพ	250	-	-	24	52	94	41	30	10	Vocational
ปวส./ปวท./อนุปริญญา	175	-	-	-	56	27	51	11	30	Lower diploma, Diploma
ปริญญาตรี	188	-	-	-	55	50	66	14	2	Bachelor degree
สูงกว่าปริญญาตรี	2	-	-	-	-	-	-	2	-	Upper Bachelor degree
อื่น ๆ	-	-	-	-	-	-	-	-	-	Others
ไม่ทราบ	21	-	-	-	9	3	-	7	3	Unknown

ตารางที่ 3.2 จำนวนประชากรในชุมชนผู้รายน้อยในเมืองที่มีอายุตั้งแต่ 6 ปีขึ้นไป จำแนกตามกลุ่มอายุ ระดับการศึกษาที่สำเร็จ และเพศ จังหวัดนontha Buri (ต่อ)

Table 3.2 Number of population in poor communities aged 6 years and over by age group, level of educational attainment and sex, Nontha Buri (Cont'd)

ระดับการศึกษาที่สำเร็จ และเพศ	รวม Total	กลุ่มอายุ (ปี) Age group (years)						Level of educational attainment and sex		
		6 - 10	11 - 14	15 - 19	20 - 29	30 - 39	40 - 49		50 - 59	60 ปีขึ้นไป and over
หญิง	7,471	517	546	496	1,309	1,280	1,354	1,040	928	Female
ไม่เคยเรียน	412	8.75	5	3	8	19	78	58	233	No education
ระดับการศึกษาที่สำเร็จ	7,042	508	541	494	1,299	1,255	1,272	979	695	Level of educational attainment
ก่อนประถมศึกษา	2,875	508	132	10	67	153	643	766	595	Lower elementary
ประถมศึกษา	1,455	-	366	82	220	386	295	94	13	Elementary
มัธยมศึกษาตอนต้น	1,152	-	43	321	265	248	182	63	30	Lower Secondary
มัธยมศึกษาตอนปลาย	842	-	-	81	380	223	89	23	46	Upper Secondary
สายสามัญ	522	-	-	35	295	123	39	12	19	General
สายอาชีพ	320	-	-	47	85	100	50	11	27	Vocational
ปวส./ปวท./อนุปริญญา	273	-	-	-	151	71	36	9	7	Lower diploma, Diploma
ปริญญาตรี	438	-	-	-	215	174	25	19	4	Bachelor degree
สูงกว่าปริญญาตรี	6	-	-	-	-	-	2	5	-	Upper Bachelor degree
อื่นๆ	-	-	-	-	-	-	-	-	-	Others
ไม่ทราบ	17	-	-	-	3	6	5	4	-	Unknown

ตารางที่ 3.3 จำนวนประชากรในชุมชนผู้มีรายได้น้อยในเมืองที่มีอายุตั้งแต่ 6 ปีขึ้นไป จำแนกตามกลุ่มอายุ ระดับการศึกษาที่สำเร็จ และเพศ จังหวัดปทุมธานี

Table 3.3 Number of population in poor communities aged 6 years and over by age group, level of educational attainment and sex, Pathum Thani

ระดับการศึกษาที่สำเร็จ และเพศ	รวม Total	กลุ่มอายุ (ปี) Age group (years)							Level of educational attainment and sex	
		6 - 10	11 - 14	15 - 19	20 - 29	30 - 39	40 - 49	50 - 59		60 ปีขึ้นไป and over
ยอดรวม	46,210	3,262	3,298	4,079	7,805	8,501	7,923	5,953	5,389	Total
ไม่เคยเรียน	1,882	18	-	33	77	175	247	263	1,070	No education
ระดับการศึกษาที่สำเร็จ	44,294	3,244	3,298	4,046	7,729	8,296	7,677	5,690	4,314	Level of educational attainment
ก่อนประถมศึกษา	18,330	3,244	1,257	30	200	1,030	3,953	4,777	3,837	Lower elementary
ประถมศึกษา	8,296	-	1,949	896	1,362	2,317	1,225	314	232	Elementary
มัธยมศึกษาตอนต้น	8,973	-	91	2,498	1,936	2,451	1,422	436	138	Lower Secondary
มัธยมศึกษาตอนปลาย	6,185	-	-	615	2,977	1,540	820	128	104	Upper Secondary
สายสามัญ	4,031	-	-	399	2,081	1,024	443	24	60	General
สายอาชีพ	2,154	-	-	216	896	516	378	104	44	Vocational
ปวส./ปวท./อนุปริญญา	874	-	-	7	531	207	104	25	-	Lower diploma, Diploma
ปริญญาตรี	1,624	-	-	-	715	743	152	10	3	Bachelor degree
สูงกว่าปริญญาตรี	14	-	-	-	6	7	-	-	-	Upper Bachelor degree
อื่นๆ	-	-	-	-	-	-	-	-	-	Others
ไม่ทราบ	34	-	-	-	-	29	-	-	4	Unknown

ตารางที่ 3.3 จำนวนประชากรในชุมชนผู้มีรายได้น้อยในเมืองที่มีอายุตั้งแต่ 6 ปีขึ้นไป จำแนกตามกลุ่มอายุ ระดับการศึกษาที่สำเร็จ และเพศ จังหวัดปทุมธานี (ต่อ)

Table 3.3 Number of population in poor communities aged 6 years and over by age group, level of educational attainment and sex, Pathum Thani (Cont'd)

ระดับการศึกษาที่สำเร็จ และเพศ	รวม Total	กลุ่มอายุ (ปี) Age group (years)							60 ปีขึ้นไป and over	Level of educational attainment and sex
		6 - 10	11 - 14	15 - 19	20 - 29	30 - 39	40 - 49	50 - 59		
ชาย	21,480	1,648	1,674	2,003	3,540	4,066	3,456	2,761	2,332	Male
ไม่เคยเรียน	355	17,625	-	33	27	18	34	29	198	No education
ระดับการศึกษาที่สำเร็จ	21,095	1,630	1,674	1,970	3,513	4,019	3,422	2,732	2,134	Level of educational attainment
ก่อนประถมศึกษา	7,975	1,630	643	12	90	393	1,454	1,998	1,755	Lower elementary
ประถมศึกษา	4,344	-	979	562	880	1,071	490	210	152	Elementary
มัธยมศึกษาตอนต้น	4,633	-	51	1,096	977	1,196	830	362	120	Lower Secondary
มัธยมศึกษาตอนปลาย	3,135	-	-	300	1,136	999	467	128	104	Upper Secondary
สายสามัญ	2,004	-	-	227	835	604	254	24	60	General
สายอาชีพ	1,131	-	-	73	301	395	213	104	44	Vocational
ปวส./ปวท./อนุปริญญา	450	-	-	-	234	101	90	25	-	Lower diploma, Diploma
ปริญญาตรี	552	-	-	-	197	252	90	10	3	Bachelor degree
สูงกว่าปริญญาตรี	7	-	-	-	-	7	-	-	-	Upper Bachelor degree
อื่นๆ	-	-	-	-	-	-	-	-	-	Others
ไม่ทราบ	29	-	-	-	-	29	-	-	-	Unknown

ตารางที่ 3.3 จำนวนประชากรในชุมชนผู้รายได้น้อยในเมืองที่มีอายุตั้งแต่ 6 ปีขึ้นไป จำแนกตามกลุ่มอายุ ระดับการศึกษาที่สำเร็จ และเพศ จังหวัดปทุมธานี (ต่อ)

Table 3.3 Number of population in poor communities aged 6 years and over by age group, level of educational attainment and sex, Pathum Thani (Cont'd)

ระดับการศึกษาที่สำเร็จ และเพศ	รวม Total	กลุ่มอายุ (ปี) Age group (years)							Level of educational attainment and sex	
		6 - 10	11 - 14	15 - 19	20 - 29	30 - 39	40 - 49	50 - 59		60 ปีขึ้นไป and over
หญิง	24,730	1,614	1,624	2,076	4,265	4,434	4,468	3,192	3,057	Female
ไม่เคยเรียน	1,526	-	-	-	50	157	213	234	872	No education
ระดับการศึกษาที่สำเร็จ	23,199	1,614	1,624	2,076	4,215	4,277	4,255	2,958	2,180	Level of educational attainment
ก่อนประถมศึกษา	10,355	1,614	614	19	110	637	2,499	2,780	2,082	Lower elementary
ประถมศึกษา	3,952	-	970	334	482	1,246	735	104	80	Elementary
มัธยมศึกษาตอนต้น	4,340	-	40	1,402	959	1,255	592	74	18	Lower Secondary
มัธยมศึกษาตอนปลาย	3,050	-	-	315	1,841	542	353	-	-	Upper Secondary
สายสามัญ	2,027	-	-	172	1,246	420	188	-	-	General
สายอาชีพ	1,023	-	-	142	595	121	164	-	-	Vocational
ปวส./ปวท./อนุปริญญา	424	-	-	7	298	106	13	-	-	Lower diploma, Diploma
ปริญญาตรี	1,072	-	-	-	518	491	62	-	-	Bachelor degree
สูงกว่าปริญญาตรี	6	-	-	-	6	-	-	-	-	Upper Bachelor degree
อื่น ๆ	-	-	-	-	-	-	-	-	-	Others
ไม่ทราบ	4	-	-	-	-	-	-	-	4	Unknown

ตารางที่ 3.4 จำนวนประชากรในชุมชนผู้มีรายได้น้อยในเมืองที่มีอายุตั้งแต่ 6 ปีขึ้นไป จำแนกตามกลุ่มอายุ ระดับการศึกษาที่สำเร็จ และเพศ จังหวัดสมุทรปราการ

Table 3.4 Number of population in poor communities aged 6 years and over by age group, level of educational attainment and sex, Samut Prakan

ระดับการศึกษาที่สำเร็จ และเพศ	รวม Total	กลุ่มอายุ (ปี) Age group (years)						Level of educational attainment and sex		
		6 - 10	11 - 14	15 - 19	20 - 29	30 - 39	40 - 49		50 - 59	60 ปีขึ้นไป and over
ยอดรวม	125,650	11,167	7,975	9,589	21,942	25,710	21,728	14,848	12,691	Total
ไม่เคยเรียน	5,841	88	-	-	207	435	1,024	1,788	2,300	No education
ระดับการศึกษาที่สำเร็จ	119,633	11,078	7,975	9,589	21,735	25,275	20,651	13,010	10,319	Level of educationl attainment
ก่อนประถมศึกษา	42,369	11,078	2,558	219	619	1,990	9,359	8,876	7,670	Lower elementary
ประถมศึกษา	33,670	-	5,177	2,222	4,690	10,636	6,122	2,653	2,170	Elementary
มัธยมศึกษาตอนต้น	24,236	-	187	5,758	7,665	6,422	3,064	983	156	Lower Secondary
มัธยมศึกษาตอนปลาย	11,757	-	-	1,251	5,001	3,555	1,392	309	249	Upper Secondary
สายสามัญ	8,038	-	-	681	3,288	2,692	933	249	194	General
สายอาชีพ	3,720	-	-	570	1,713	863	459	60	55	Vocational
ปวส./ปวท./อนุปริญญา	3,553	-	-	139	1,958	903	388	165	-	Lower diploma, Diploma
ปริญญาตรี	3,869	-	-	-	1,791	1,701	279	24	73	Bachelor degree
สูงกว่าปริญญาตรี	92	-	-	-	12	68	12	-	-	Upper Bachelor degree
อื่น ๆ	87	-	53	-	-	-	34	-	-	Others
ไม่ทราบ	176	-	-	-	-	-	54	50	72	Unknown

ตารางที่ 3.4 จำนวนประชากรในชุมชนผู้มีรายได้น้อยในเมืองที่มีอายุตั้งแต่ 6 ปีขึ้นไป จำแนกตามกลุ่มอายุ ระดับการศึกษาที่สำเร็จ และเพศ จังหวัดสมุทรปราการ (ต่อ)

Table 3.4 Number of population in poor communities aged 6 years and over by age group, level of educational attainment and sex, Samut Prakan (Cont'd)

ระดับการศึกษาที่สำเร็จ และเพศ	รวม Total	กลุ่มอายุ (ปี) Age group (years)							Level of educational attainment and sex	
		6 - 10	11 - 14	15 - 19	20 - 29	30 - 39	40 - 49	50 - 59		60 ปีขึ้นไป and over
ชาย	59,182	5,589	4,469	4,390	11,012	12,084	10,011	6,131	5,495	Male
ไม่เคยเรียน	1,263	88	-	-	164	97	96	444	375	No education
ระดับการศึกษาที่สำเร็จ	57,855	5,501	4,469	4,390	10,849	11,987	9,894	5,687	5,078	Level of educational attainment
ก่อนประถมศึกษา	18,850	5,501	1,501	160	208	546	3,603	3,643	3,687	Lower elementary
ประถมศึกษา	17,608	-	2,888	1,294	2,945	5,035	3,289	1,103	1,054	Elementary
มัธยมศึกษาตอนต้น	12,473	-	80	2,402	3,862	3,447	1,973	637	72	Lower Secondary
มัธยมศึกษาตอนปลาย	5,780	-	-	509	2,102	2,035	651	272	212	Upper Secondary
สายสามัญ	4,065	-	-	276	1,394	1,631	378	212	174	General
สายอาชีพ	1,715	-	-	233	708	404	273	60	38	Vocational
บวศ./ปวท./อนุปริญญา	1,739	-	-	26	1,116	350	227	20	-	Lower diploma, Diploma
ปริญญาตรี	1,310	-	-	-	604	524	117	12	53	Bachelor degree
สูงกว่าปริญญาตรี	62	-	-	-	12	50	-	-	-	Upper Bachelor degree
อื่น ๆ	34	-	-	-	-	-	34	-	-	Others
ไม่ทราบ	64	-	-	-	-	-	22	-	42	Unknown

ตารางที่ 3.4 จำนวนประชากรในชุมชนผู้มีรายได้น้อยในเมืองที่มีอายุตั้งแต่ 6 ปีขึ้นไป จำแนกตามกลุ่มอายุ ระดับการศึกษาที่สำเร็จ และเพศ จังหวัดสมุทรปราการ (ต่อ)

Table 3.4 Number of population in poor communities aged 6 years and over by age group, level of educational attainment and sex, Samut Prakan (Cont'd)

ระดับการศึกษาที่สำเร็จ และเพศ	รวม Total	กลุ่มอายุ (ปี) Age group (years)							Level of educational attainment and sex	
		6 - 10	11 - 14	15 - 19	20 - 29	30 - 39	40 - 49	50 - 59		60 ปีขึ้นไป and over
หญิง	66,469	5,577	3,506	5,200	10,929	13,627	11,717	8,717	7,196	Female
ไม่เคยเรียน	4,578	-	-	-	43	338	928	1,344	1,925	No education
ระดับการศึกษาที่สำเร็จ	61,779	5,577	3,506	5,200	10,887	13,288	10,757	7,323	5,241	Level of educational attainment
ก่อนประถมศึกษา	23,519	5,577	1,057	59	411	1,444	5,755	5,232	3,984	Lower elementary
ประถมศึกษา	16,063	-	2,289	928	1,745	5,601	2,833	1,550	1,116	Elementary
มัธยมศึกษาตอนต้น	11,763	-	107	3,357	3,803	2,974	1,091	346	84	Lower Secondary
มัธยมศึกษาตอนปลาย	5,978	-	-	743	2,899	1,520	742	37	38	Upper Secondary
สายสามัญ	3,973	-	-	405	1,894	1,061	556	37	20	General
สายอาชีพ	2,005	-	-	337	1,005	459	186	-	18	Vocational
ปวส./ปวท./อนุปริญญา	1,815	-	-	113	842	554	161	145	-	Lower diploma, Diploma
ปริญญาตรี	2,559	-	-	-	1,187	1,178	163	12	20	Bachelor degree
สูงกว่าปริญญาตรี	30	-	-	-	-	18	12	-	-	Upper Bachelor degree
อื่น ๆ	53	-	53	-	-	-	-	-	-	Others
ไม่ทราบ	112	-	-	-	-	-	32	50	30	Unknown

ตารางที่ 3.5 จำนวนประชากรในชุมชนผู้มีรายได้น้อยในเมืองที่มีอายุตั้งแต่ 6 ปีขึ้นไป จำแนกตามกลุ่มอายุ ระดับการศึกษาที่สำเร็จ และเพศ จังหวัดสมุทรสาคร

Table 3.5 Number of population in poor communities aged 6 years and over by age group, level of educational attainment and sex, Samut Sakhon

ระดับการศึกษาที่สำเร็จ และเพศ	รวม Total	กลุ่มอายุ (ปี) Age group (years)							Level of educational attainment and sex	
		6 - 10	11 - 14	15 - 19	20 - 29	30 - 39	40 - 49	50 - 59		60 ปีขึ้นไป and over
ยอดรวม	16,022	1,475	1,161	1,524	3,204	2,600	2,523	1,635	1,899	Total
ไม่เคยเรียน	1,659	45	17	40	184	118	264	194	799	No education
ระดับการศึกษาที่สำเร็จ	14,356	1,431	1,144	1,485	3,019	2,476	2,260	1,442	1,100	Level of educational attainment
ก่อนประถมศึกษา	6,694	1,431	487	132	280	694	1,599	1,148	922	Lower elementary
ประถมศึกษา	4,038	-	615	516	898	1,210	525	177	97	Elementary
มัธยมศึกษาตอนต้น	2,022	-	41	633	955	256	61	49	26	Lower Secondary
มัธยมศึกษาตอนปลาย	1,066	-	-	135	553	228	63	51	36	Upper Secondary
สายสามัญ	615	-	-	66	321	156	18	18	36	General
สายอาชีพ	450	-	-	69	232	72	45	33	-	Vocational
ปวส./ปวท./อนุปริญญา	216	-	-	64	122	26	5	-	-	Lower diploma, Diploma
ปริญญาตรี	222	-	-	-	164	34	-	5	19	Bachelor degree
สูงกว่าปริญญาตรี	-	-	-	-	-	-	-	-	-	Upper Bachelor degree
อื่นๆ	99	-	-	5	46	28	8	11	-	Others
ไม่ทราบ	7	-	-	-	-	7	-	-	-	Unknown

ตารางที่ 3.5 จำนวนประชากรในชุมชนผู้มรายได้น้อยในเมืองที่มีอายุตั้งแต่ 6 ปีขึ้นไป จำแนกตามกลุ่มอายุ ระดับการศึกษาที่สำเร็จ และเพศ จังหวัดสมุทรสาคร (ต่อ)

Table 3.5 Number of population in poor communities aged 6 years and over by age group, level of educational attainment and sex, Samut Sakhon (Cont'd)

ระดับการศึกษาที่สำเร็จ และเพศ	รวม	กลุ่มอายุ (ปี) Age group (years)							Level of educational attainment and sex	
		6 - 10	11 - 14	15 - 19	20 - 29	30 - 39	40 - 49	50 - 59		60 ปีขึ้นไป and over
ชาย	7,424	950	538	755	1,390	1,273	1,088	759	671	Male
ไม่เคยเรียน	490	34	13	23	67	61	76	88	128	No education
ระดับการศึกษาที่สำเร็จ	6,930	916	525	732	1,323	1,208	1,012	670	543	Level of educationl attainment
ก่อนประถมศึกษา	3,252	916	222	100	139	380	633	467	395	Lower elementary
ประถมศึกษา	2,001	-	270	219	471	580	279	111	71	Elementary
มัธยมศึกษาตอนต้น	1,050	-	33	295	472	136	38	49	26	Lower Secondary
มัธยมศึกษาตอนปลาย	472	-	-	82	178	86	59	32	36	Upper Secondary
สายสามัญ	282	-	-	41	95	80	16	14	36	General
สายอาชีพ	190	-	-	41	82	5	43	18	-	Vocational
ปวส./ปวท./อนุปริญญา	61	-	-	33	23	5	-	-	-	Lower diploma, Diploma
ปริญญาตรี	54	-	-	-	29	10	-	-	14	Bachelor degree
สูงกว่าปริญญาตรี	-	-	-	-	-	-	-	-	-	Upper Bachelor degree
อื่น ๆ	40	-	-	2	11	11	3	11	-	Others
ไม่ทราบ	5	-	-	-	-	5	-	-	-	Unknown

ตารางที่ 3.5 จำนวนประชากรในชุมชนผู้มีรายได้น้อยในเมืองที่มีอายุตั้งแต่ 6 ปีขึ้นไป จำแนกตามกลุ่มอายุ ระดับการศึกษาที่สำเร็จ และเพศ จังหวัดสมุทรสาคร (ต่อ)

Table 3.5 Number of population in poor communities aged 6 years and over by age group, level of educational attainment and sex, Samut Sakhon (Cont'd)

ระดับการศึกษาที่สำเร็จ และเพศ	รวม Total	กลุ่มอายุ (ปี) Age group (years)						Level of educational attainment and sex		
		6 - 10	11 - 14	15 - 19	20 - 29	30 - 39	40 - 49		50 - 59	60 ปีขึ้นไป and over
หญิง	8,597	526	623	769	1,814	1,327	1,435	876	1,228	Female
ไม่เคยเรียน	1,169	11	4	16	118	57	188	105	671	No education
ระดับการศึกษาที่สำเร็จ	7,426	515	619	753	1,696	1,268	1,247	771	557	Level of educational attainment
ก่อนประถมศึกษา	3,442	515	265	33	140	314	966	681	528	Lower elementary
ประถมศึกษา	2,037	-	346	297	427	630	246	66	25	Elementary
มัธยมศึกษาตอนต้น	972	-	8	337	484	120	22	-	-	Lower Secondary
มัธยมศึกษาตอนปลาย	593	-	-	53	375	142	4	19	-	Upper Secondary
สายสามัญ	333	-	-	25	226	76	2	5	-	General
สายอาชีพ	260	-	-	28	149	67	1	14	-	Vocational
ปวส./ปวท./อนุปริญญา	156	-	-	30	99	21	5	-	-	Lower diploma, Diploma
ปริญญาตรี	168	-	-	-	135	24	-	5	5	Bachelor degree
สูงกว่าปริญญาตรี	-	-	-	-	-	-	-	-	-	Upper Bachelor degree
อื่นๆ	59	-	-	2	35	17	5	-	-	Others
ไม่ทราบ	2	-	-	-	-	2	-	-	-	Unknown

ตารางที่ 4 จำนวนประชากรในชุมชนผู้มีรายได้น้อยในเมืองอายุ 6-24 ปี จำแนกตามกลุ่มอายุ เพศ การเรียน และสังกัดของที่เรียน ปริมาณพล

Table 4 Number of population in poor communities aged 6-24 years by age group, sex, attending and attending place responsible, Vicinity

การเรียน และสังกัดของที่เรียน	กลุ่มอายุ (ปี) และเพศ (Age group (years) and sex)												Attending and attending place responsible			
	รวม Total			6 - 10			11 - 14			15 - 19				20 - 24		
	รวม Total	ชาย Male	หญิง Female	รวม Total	ชาย Male	หญิง Female	รวม Total	ชาย Male	หญิง Female	รวม Total	ชาย Male	หญิง Female		รวม Total	ชาย Male	หญิง Female
ยอดรวม	64,278	31,474	32,804	17,314	8,892	8,422	13,890	7,384	6,506	16,587	7,881	8,706	16,488	7,318	9,170	Total
เรียน	42,101	20,731	21,370	17,059	8,667	8,391	13,319	6,969	6,350	9,012	3,956	5,056	2,711	1,139	1,572	Attending
สังกัดของที่เรียน																Attending place responsible
รัฐบาล	36,847	18,601	18,246	15,847	8,133	7,713	12,493	6,471	6,022	6,631	3,015	3,616	1,876	982	894	Government
เอกชน	5,236	2,118	3,118	1,210	534	676	824	496	328	2,371	931	1,440	830	157	674	Private
ไม่ทราบ	18	12	6	2	-	2	-	-	-	10	10	-	4	-	4	Unknown
ไม่เรียน	22,177	10,744	11,434	255	225	30	570	415	156	7,575	3,925	3,650	13,777	6,179	7,598	Not attending

หมายเหตุ : ไม่รวมผู้ที่ไม่เคยเรียน

ตารางที่ 4.1 จำนวนประชากรในชุมชนผู้มีรายได้น้อยในเมืองอายุ 6-24 ปี จำแนกตามกลุ่มอายุ เพศ การเรียน และสังกัดของที่เรียน จังหวัดนครปฐม

Table 4.1 Number of population in poor communities aged 6-24 years by age group, sex, attending and attending place responsible, Nakhon Pathom

การเรียน และสังกัดของที่เรียน	รวม Total		6 - 10				11 - 14				15 - 19				20 - 24				Attending and attending place responsible
	รวม Total	หญิง Female	ชาย Male	รวม Total	หญิง Female	ชาย Male	รวม Total	หญิง Female	ชาย Male	รวม Total	หญิง Female	ชาย Male	รวม Total	หญิง Female	ชาย Male	รวม Total	หญิง Female	ชาย Male	
ยอดรวม	1,497	722	775	422	214	208	390	175	215	407	223	184	278	110	168	Total			
เรียน	1,020	467	553	418	214	204	356	155	201	188	75	113	58	23	35	Attending			
สังกัดของที่เรียน																Attending place responsible			
รัฐบาล	909	417	492	395	200	194	330	142	187	144	59	85	41	16	25	Government			
เอกชน	108	47	61	23	13	9	27	13	14	41	13	28	17	7	10	Private			
ไม่ทราบ	3	3	-	-	-	-	-	-	-	3	3	-	-	-	-	Unknown			
ไม่เรียน	477	255	222	4	-	4	34	19	14	219	148	71	220	87	133	Not attending			

ตารางที่ 4.2 จำนวนประชากรในชุมชนผู้มีรายได้น้อยในเมืองอายุ 6-24 ปี จำแนกตามกลุ่มอายุ เพศ การเรียน และสังกัดของที่เรียน จังหวัดนนทบุรี

Table 4.2 Number of population in poor communities aged 6-24 years by age group, sex, attending and attending place responsible, Nontha Buri

การเรียน และสังกัดของที่เรียน	กลุ่มอายุ (ปี) และเพศ Age group (years) and sex												Attending and attending place responsible			
	รวม Total		6 - 10		11 - 14		15 - 19		20 - 24		รวม Total	Attending place responsible				
	ชาย Male	หญิง Female	ชาย Male	หญิง Female	ชาย Male	หญิง Female	ชาย Male	หญิง Female	ชาย Male	หญิง Female						
ยอดรวม	4,469	2,250	2,219	1,139	631	508	1,083	542	541	1,059	565	494	1,188	512	676	Total
เรียน	3,179	1,626	1,553	1,131	626	505	1,065	533	531	771	382	389	213	85	128	Attending
สังกัดของที่เรียน																Attending place responsible
รัฐบาล	2,653	1,387	1,266	1,003	577	426	1,005	479	526	488	266	222	157	65	92	Government
เอกชน	519	233	287	128	49	79	59	54	6	276	109	167	56	21	36	Private
ไม่ทราบ	7	7	-	-	-	-	-	-	-	7	7	-	-	-	-	Unknown
ไม่เรียน	1,290	624	666	8	5	3	19	9	10	288	184	105	975	427	548	Not attending

ตารางที่ 4.3 จำนวนประชากรในชุมชนผู้มีรายได้น้อยในเมืองอายุ 6-24 ปี จำแนกตามกลุ่มอายุ เพศ การเรียน และสังกัดของที่เรียน จังหวัดปทุมธานี

Table 4.3 Number of population in poor communities aged 6-24 years by age group, sex, attending and attending place responsible, Pathum Thani

การเรียน และสังกัดของที่เรียน	กลุ่มอายุ (ปี) และเพศ Age group (years) and sex												Attending and attending place responsible			
	รวม Total			6 - 10			11 - 14			15 - 19				20 - 24		
	รวม Total	ชาย Male	หญิง Female	รวม Total	ชาย Male	หญิง Female	รวม Total	ชาย Male	หญิง Female	รวม Total	ชาย Male	หญิง Female		รวม Total	ชาย Male	หญิง Female
ยอดรวม	14,495	6,983	7,513	3,244	1,630	1,614	3,298	1,674	1,624	4,046	1,970	2,076	3,907	1,709	2,199	Total
เรียน	9,286	4,597	4,689	3,220	1,606	1,614	3,232	1,652	1,580	2,151	1,065	1,086	683	275	408	Attending
สังกัดของที่เรียน																Attending place responsible
รัฐบาล	8,104	4,170	3,934	2,938	1,453	1,485	3,079	1,565	1,513	1,623	916	707	464	236	228	Government
เอกชน	1,178	427	751	282	153	129	154	87	67	528	149	379	214	39	176	Private
ไม่ทราบ	4	-	4	-	-	-	-	-	-	-	-	-	4	-	4	Unknown
ไม่เรียน	5,209	2,385	2,824	24	24	-	66	22	44	1,895	905	990	3,224	1,433	1,791	Not attending

ตารางที่ 4.4 จำนวนประชากรในชุมชนผู้มีรายได้น้อยในเมืองอายุ 6-24 ปี จำแนกตามกลุ่มอายุ เพศ การเรียน และสังกัดของที่เรียน จังหวัดสมุทรปราการ

Table 4.4 Number of population in poor communities aged 6-24 years by age group, sex, attending and attending place responsible, Samut Prakan

การเรียน และสังกัดของที่เรียน	กลุ่มอายุ (ปี) และเพศ Age group (years) and sex												Attending and attending place responsible			
	รวม Total		6 - 10		11 - 14		15 - 19		20 - 24		Total					
	ชาย Male	หญิง Female	ชาย Male	หญิง Female	ชาย Male	หญิง Female	ชาย Male	หญิง Female	ชาย Male	หญิง Female	รวม Total	หญิง Female				
ยอดรวม	38,195	18,710	19,485	11,078	5,501	5,577	7,975	4,469	3,506	9,589	4,390	5,200	9,552	4,350	5,202	Total
เรียน	25,260	12,226	13,034	10,880	5,315	5,565	7,581	4,141	3,440	5,252	2,099	3,154	1,547	672	875	Attending
สังกัดของที่เรียน																Attending place responsible
รัฐบาล	22,034	10,921	11,113	10,131	5,002	5,129	7,003	3,798	3,205	3,800	1,485	2,315	1,100	635	465	Government
เอกชน	3,226	1,305	1,921	749	313	436	578	342	235	1,452	613	839	447	37	410	Private
ไม่ทราบ	-	-	-	-	-	-	-	-	-	-	-	-	-	-	-	Unknown
ไม่เรียน	12,934	6,484	6,450	198	186	12	394	328	66	4,337	2,291	2,046	8,005	3,678	4,326	Not attending

ตารางที่ 4.5 จำนวนประชากรในชุมชนผู้มีรายได้น้อยในเมืองอายุ 6-24 ปี จำแนกตามกลุ่มอายุ เพศ การเรียน และสังกัดของที่เรียน จังหวัดสมุทรสาคร

Table 4.5 Number of population in poor communities aged 6-24 years by age group, sex, attending and attending place responsible, Samut Sakhon

การเรียน และสังกัดของที่เรียน	กลุ่มอายุ (ปี) และเพศ (Age group (years) and sex)												Attending and attending place responsible			
	รวม Total		6 - 10		11 - 14		15 - 19		20 - 24		Total					
	ชาย Male	หญิง Female	รวม Total	ชาย Male	หญิง Female	รวม Total	ชาย Male	หญิง Female	รวม Total	ชาย Male	หญิง Female	รวม Total				
ยอดรวม	5,622	2,810	2,812	1,431	916.11	515	1,144	525	619	1,485	732	753	1,563	637	926	Total
เรียน	3,355	1,814	1,541	1,410	907	503	1,085	488	597	650	335	314	210	84	126	Attending
สังกัดของที่เรียน																Attending place responsible
รัฐบาล	3,147	1,706	1,441	1,380	901	479	1,076	486	591	576	289	287	115	31	84	Government
เอกชน	204	106	98	29	6	22	7	-	7	74	47	27	95	53	42	Private
ไม่ทราบ	4	2	2	2	-	2	2	2	-	-	-	-	-	-	-	Unknown
ไม่เรียน	2,267	996	1,271	21	9	11	59	37	22	835	397	438	1,353	553	800	Not attending

ตารางที่ 5 จำนวนประชากรในชุมชนผู้มีรายได้น้อยในเมืองอายุ 6-24 ปี ที่ไม่ได้เรียน จำนวนตามเหตุผลที่ไม่เรียนหนังสือ อายุที่ออกจากโรงเรียน และเพศ ปริมาณพล

Table 5 Number of population in poor communities aged 6-24 years who not attend by reasons for not attending, age of leaving school and sex, Vicinity

อายุที่ออกจากโรงเรียน และเพศ	รวม Total	เหตุผลที่ไม่เรียนหนังสือ Reasons for not attending							ไม่ทราบ Unknown	Age of leaving school and sex
		ป่วย/พิการ Sickness/ disability	ไม่มีเงินเรียน Lack of money	โรงเรียนอยู่ไกลบ้าน Too far from home	มีคนในครัวเรือนป่วย Member of household was sick	เรียนจบแล้ว Completed certain level	อื่นๆ Others			
ยอดรวม	22,177	266	6,975	25	9	11,833	1,791	1,278	Total	
6 - 10	255	5	238	-	-	-	-	13	6 - 10	
11 - 14	570	157	273	-	-	108	28	4	11 - 14	
15 - 19	7,575	77	2,741	-	5	3,138	1,186	429	15 - 19	
20 - 24	13,777	28	3,723	25	5	8,587	577	832	20 - 24	
ชาย	10,744	226	3,775	25	3	5,080	860	776	Male	
6 - 10	225	5	214	-	-	-	-	6	6 - 10	
11 - 14	415	139	194	-	-	54	24	4	11 - 14	
15 - 19	3,925	77	1,347	-	-	1,635	566	300	15 - 19	
20 - 24	6,179	5	2,020	25	3	3,391	269	466	20 - 24	
หญิง	11,434	41	3,200	-	6	6,753	931	503	Female	
6 - 10	30	-	24	-	-	-	-	7	6 - 10	
11 - 14	156	18	79	-	-	55	4	-	11 - 14	
15 - 19	3,650	-	1,394	-	5	1,502	620	129	15 - 19	
20 - 24	7,598	23	1,703	-	2	5,196	307	367	20 - 24	

ตารางที่ 5.1 จำนวนประชากรในชุมชนผู้รายได้น้อยในเมืองอายุ 6-24 ปี ที่ไม่ได้เรียน จำนวนตามเหตุผลที่ไม่เรียนหนังสือ อายุที่ออกจากโรงเรียน และเพศ จังหวัดนครปฐม

Table 5.1 Number of population in poor communities aged 6-24 years who not attend by reasons for not attending, age of leaving school and sex, Nakhon Pathom

อายุที่ออกจากโรงเรียน และเพศ	รวม Total	เหตุผลที่ไม่เรียนหนังสือ Reasons for not attending							ไม่ทราบ Unknown	Age of leaving school and sex
		ป่วย/พิการ Sickness/ disability	ไม่มีเงินเรียน Lack of money	โรงเรียนอยู่ไกลบ้าน Too far from home	มีคนในครัวเรือนป่วย Member of household was sick	เรียนจบแล้ว Completed certain level	อื่น ๆ Others			
ยอดรวม	477	5	154	-	1	278	36	4	Total	
6 - 10	4	-	-	-	-	-	-	4	6 - 10	
11 - 14	34	2	20	-	-	7	5	-	11 - 14	
15 - 19	219	3	72	-	-	122	22	-	15 - 19	
20 - 24	220	-	62	-	1	148	10	-	20 - 24	
ชาย	255	5	82	-	1	141	26	-	Male	
6 - 10	-	-	-	-	-	-	-	-	6 - 10	
11 - 14	19	2	11	-	-	2	5	-	11 - 14	
15 - 19	148	3	49	-	-	78	18	-	15 - 19	
20 - 24	87	-	22	-	1	61	3	-	20 - 24	
หญิง	222	-	72	-	-	137	10	4	Female	
6 - 10	4	-	-	-	-	-	-	4	6 - 10	
11 - 14	14	-	10	-	-	5	-	-	11 - 14	
15 - 19	71	-	23	-	-	45	4	-	15 - 19	
20 - 24	133	-	40	-	-	87	6	-	20 - 24	

ตารางที่ 5.2 จำนวนประชากรในชุมชนผู้รายได้น้อยในเมืองอายุ 6-24 ปี ที่ไม่ได้เรียน จำนวนตามเหตุผลที่ไม่เรียนหนังสือ อายุที่ออกจากโรงเรียน และเพศ จังหวัดนนทบุรี

Table 5.2 Number of population in poor communities aged 6-24 years who not attend by reasons for not attending, age of leaving school and sex, Nontha Buri

อายุที่ออกจากโรงเรียน และเพศ	รวม Total	เหตุผลที่ไม่เรียนหนังสือ Reasons for not attending							ไม่ทราบ Unknown	Age of leaving school and sex
		ป่วย/พิการ Sickness/ disability	ไม่มีเงินเรียน Lack of money	โรงเรียนอยู่ไกลบ้าน Too far from home	มีคนในครัวเรือนป่วย Member of household was sick	เรียนจบแล้ว Completed certain level	อื่นๆ Others			
ยอดรวม	1,290	10	409	25	-	702	73	72	Total	
6 - 10	8	5	-	-	-	-	-	3	6 - 10	
11 - 14	19	-	16	-	-	-	3	-	11 - 14	
15 - 19	288	-	115	-	-	129	30	15	15 - 19	
20 - 24	975	5	278	25	-	573	40	54	20 - 24	
ชาย	624	10	190	25	-	317	34	48	Male	
6 - 10	5	5	-	-	-	-	-	-	6 - 10	
11 - 14	9	-	9	-	-	-	-	-	11 - 14	
15 - 19	184	-	51	-	-	100	20	13	15 - 19	
20 - 24	427	5	130	25	-	217	14	35	20 - 24	
หญิง	666	-	219	-	-	385	39	23	Female	
6 - 10	3	-	-	-	-	-	-	3	6 - 10	
11 - 14	10	-	8	-	-	-	3	-	11 - 14	
15 - 19	105	-	64	-	-	29	11	2	15 - 19	
20 - 24	548	-	148	-	-	355	26	19	20 - 24	

ตารางที่ 5.3 จำนวนประชากรในชุมชนผู้มีรายได้น้อยในเมืองอายุ 6-24 ปี ที่ไม่ได้เรียน จำนวนตามเหตุผลที่ไม่เรียนหนังสือ อายุที่ออกจากโรงเรียน และเพศ จังหวัดปทุมธานี

Table 5.3 Number of population in poor communities aged 6-24 years who not attend by reasons for not attending, age of leaving school and sex, Pathum Thani

อายุที่ออกจากโรงเรียน และเพศ	รวม Total	เหตุผลที่ไม่เรียนหนังสือ Reasons for not attending							ไม่ทราบ Unknown	Age of leaving school and sex
		ป่วย/พิการ Sickness/ disability	ไม่มีเงินเรียน Lack of money	โรงเรียนอยู่ไกลบ้าน Too far from home	มีคนในครัวเรือนป่วย Member of household was sick	เรียนจบแล้ว Completed certain level	อื่นๆ Others			
ยอดรวม	5,209	57	1,734	-	-	2,766	570	83	Total	
6 - 10	24	-	20	-	-	-	-	4	6 - 10	
11 - 14	66	35	26	-	-	-	-	4	11 - 14	
15 - 19	1,895	12	708	-	-	834	341	-	15 - 19	
20 - 24	3,224	10	979	-	-	1,933	229	74	20 - 24	
ชาย	2,385	29	864	-	-	1,121	322	49	Male	
6 - 10	24	-	20	-	-	-	-	4	6 - 10	
11 - 14	22	18	-	-	-	-	-	4	11 - 14	
15 - 19	905	12	350	-	-	355	189	-	15 - 19	
20 - 24	1,433	-	494	-	-	766	133	40	20 - 24	
หญิง	2,824	27	870	-	-	1,645	249	33	Female	
6 - 10	-	-	-	-	-	-	-	-	6 - 10	
11 - 14	44	18	26	-	-	-	-	-	11 - 14	
15 - 19	990	-	358	-	-	479	153	-	15 - 19	
20 - 24	1,791	10	486	-	-	1,166	96	33	20 - 24	

ตารางที่ 5.4 จำนวนประชากรในชุมชนผู้มีรายได้น้อยในเมืองอายุ 6-24 ปี ที่ไม่ได้เรียน จำนวนตามเหตุผลที่ไม่เรียนหนังสือ อายุที่ออกจากโรงเรียน และเพศ จังหวัดสมุทรปราการ

Table 5.4 Number of population in poor communities aged 6-24 years who not attend by reasons for not attending, age of leaving school and sex, Samut Prakan

อายุที่ออกจากโรงเรียน และเพศ	รวม Total	เหตุผลที่ไม่เรียนหนังสือ Reasons for not attending							Total	Age of leaving school and sex
		ป่วย/พิการ Sickness/ disability	ไม่มีเงินเรียน Lack of money	โรงเรียนอยู่ไกลบ้าน Too far from home	มีคนในครัวเรือนป่วย Member of household was sick	เรียนจบแล้ว Completed certain level	อื่นๆ Others	ไม่ทราบ Unknown		
ยอดรวม	12,934	179	3,972	-	-	6,833	1,023	927		
6 - 10	198	-	198	-	-	-	-	-	6 - 10	
11 - 14	394	119	163	-	-	100	12	-	11 - 14	
15 - 19	4,337	60	1,486	-	-	1,727	735	329	15 - 19	
20 - 24	8,005	-	2,125	-	-	5,006	276	598	20 - 24	
ชาย	6,484	179	2,331	-	-	3,008	408	557	Male	
6 - 10	186	-	186	-	-	-	-	-	6 - 10	
11 - 14	328	119	147	-	-	50	12	-	11 - 14	
15 - 19	2,291	60	759	-	-	949	289	235	15 - 19	
20 - 24	3,678	-	1,239	-	-	2,009	108	323	20 - 24	
หญิง	6,450	-	1,641	-	-	3,825	615	369	Female	
6 - 10	12	-	12	-	-	-	-	-	6 - 10	
11 - 14	66	-	16	-	-	50	-	-	11 - 14	
15 - 19	2,046	-	726	-	-	778	447	94	15 - 19	
20 - 24	4,326	-	886	-	-	2,997	168	275	20 - 24	

ตารางที่ 5.5 จำนวนประชากรในชุมชนผู้รายได้น้อยในเมืองอายุ 6-24 ปี ที่ไม่ได้เรียน จำนวนตามเหตุผลที่ไม่เรียนหนังสือ อายุที่ออกจากโรงเรียน และเพศ จังหวัดสมุทรสาคร

Table 5.5 Number of population in poor communities aged 6-24 years who not attend by reasons for not attending, age of leaving school and sex, Samut Sakhon

อายุที่ออกจากโรงเรียน และเพศ	รวม Total	เหตุผลที่ไม่เรียนหนังสือ Reasons for not attending							ไม่ทราบ Unknown	Age of leaving school and sex
		ป่วย/พิการ Sickness/ disability	ไม่มีเงินเรียน Lack of money	โรงเรียนอยู่ไกลบ้าน Too far from home	มีคนในครัวเรือนป่วย Member of household was sick	เรียนจบแล้ว Completed certain level	อื่น ๆ Others	194		
ยอดรวม	2,267	16	707	-	8	1,254	88	194	Total	
6 - 10	21	-	19	-	-	-	-	1	6 - 10	
11 - 14	59	-	48	-	-	2	9	-	11 - 14	
15 - 19	835	2	360	-	5	326	58	85	15 - 19	
20 - 24	1,353	14	279	-	4	927	22	107	20 - 24	
ชาย	996	2	308	-	2	493	70	121	Male	
6 - 10	9	-	8	-	-	-	-	1	6 - 10	
11 - 14	37	-	28	-	-	2	7	0	11 - 14	
15 - 19	397	2	137	-	-	154	52	52	15 - 19	
20 - 24	553	-	136	-	2	337	11	68	20 - 24	
หญิง	1,271	14	398	-	6	762	18	73	Female	
6 - 10	11	-	11	-	-	-	-	-	6 - 10	
11 - 14	22	-	20	-	-	-	1	-	11 - 14	
15 - 19	438	-	223	-	5	171	6	33	15 - 19	
20 - 24	800	14	144	-	2	590	11	39	20 - 24	

ตารางที่ 6 จำนวนประชากรในชุมชนผู้มีรายได้น้อยในเมืองที่มีอายุตั้งแต่ 15 ปีขึ้นไป จำแนกตามการเคยได้รับการศึกษานอกกระบวนโรงเรียน/อบรมวิชาชีพ กลุ่มอายุ และเพศ ปริมาณพล

Table 6 Number of population in poor communities aged 15 years and over by received non-formal education/professional training, age group and sex, Vicinity

กลุ่มอายุ (ปี)	รวม	เพศ Sex		เคยได้รับการศึกษานอกกระบวนโรงเรียน/อบรมวิชาชีพ Non - Formal education / professional training						ไม่เคยได้รับ Never received		รวม	ชาย	หญิง	รวม	ชาย	หญิง	
		ชาย	หญิง	เคยได้รับ Ever received			อบรมวิชาชีพฝึกอบรม			รวม	ชาย							หญิง
		Male	Female	การศึกษานอกกระบวนโรงเรียน			Professional training											
		Male	Female	รวม	ชาย	หญิง	รวม	ชาย	หญิง	Total	Male							Female
174,759	80,297	94,462	463	239	223	1,889	659	1,230	172,407	79,400	93,008	Total						
15-19	16,668	7,942	8,726	42	39	3	19	17	2	16,607	8,721	15-19						
20-24	16,666	7,422	9,244	76	47	29	248	124	124	16,342	9,092	20-24						
25-29	19,384	9,967	9,417	91	58	33	26	9	16	19,087	9,212	25-29						
30-39	40,096	19,024	21,072	156	64	92	865	259	601	39,075	20,379	30-39						
40-49	35,214	15,953	19,260	7	7	-	348	161	187	34,859	19,073	40-49						
50-59	24,601	10,545	14,056	45	5	40	81	-	81	24,476	13,936	50-59						
60 ปีขึ้นไป	22,129	9,443	12,686	46	19	27	118	58	64	21,961	12,595	60 and over						

ตารางที่ 6.1 จำนวนประชากรในชุมชนผู้รายได้น้อยในเมืองที่มีอายุตั้งแต่ 15 ปีขึ้นไป จำแนกตามการเคยได้รับการศึกษานอกกระบวนโรงเรียน/อบรมวิชาชีพ กลุ่มอายุ และเพศ จังหวัดนครปฐม

Table 6.1 Number of population in poor communities aged 15 years and over by received non-formal education/professional training, age group and sex, Nakhon Pathom

กลุ่มอายุ (ปี)	รวม	เพศ Sex		เคยได้รับการศึกษานอกกระบวนโรงเรียน/อบรมวิชาชีพ Non - Formal education / professional training									
		ชาย Male	หญิง Female	เคยได้รับ Ever received					ไม่เคยได้รับ Never received				
				การศึกษานอกกระบวนโรงเรียน Non - Formal education		อบรมวิชาชีพที่ก่ออบรม Professional training		รวม Total		ชาย Male		หญิง Female	
		รวม	ชาย	หญิง	รวม	ชาย	หญิง	รวม	ชาย	หญิง	รวม	ชาย	หญิง
ยอดรวม	3,259	1,531	1,727	16	12	3	17	12	5	3,226	1,506	1,719	Total
15-19	414	228	185	4	4	-	5	5	-	404	219	185	15-19
20-24	280	111	168	3	3	-	4	2	2	273	107	166	20-24
25-29	310	134	176	-	-	-	-	-	-	310	134	176	25-29
30-39	771	366	404	3	-	3	-	-	-	767	366	401	30-39
40-49	599	312	286	-	-	-	-	-	-	599	312	286	40-49
50-59	375	144	231	5	5	-	3	-	3	367	139	228	50-59
60 ปีขึ้นไป	511	234	277	-	-	-	5	5	-	506	229	277	60 and over

ตารางที่ 6.2 จำนวนประชากรในชุมชนผู้รายได้น้อยในเมืองที่มีอายุตั้งแต่ 15 ปีขึ้นไป จำแนกตามการเคยได้รับการศึกษานอกระบบโรงเรียน/อบรมวิชาชีพ กลุ่มอายุ และเพศ จังหวัดนนทบุรี

Table 6.2 Number of population in poor communities aged 15 years and over by received non-formal education/professional training, age group and sex, Nontha Buri

กลุ่มอายุ (ปี)	รวม		เพศ Sex		เคยได้รับการศึกษานอกระบบโรงเรียน/อบรมวิชาชีพ Non - Formal education / professional training									
	Total	หญิง Female	ชาย Male	หญิง Female	เคยได้รับ Ever received					ไม่เคยได้รับ Never received				
					การศึกษานอกระบบโรงเรียน Non - Formal education		อบรมวิชาชีพฝึกรวม Professional training			รวม Total		ชาย Male		หญิง Female
	รวม Total	ชาย Male	หญิง Female	รวม Total	ชาย Male	หญิง Female	รวม Total	ชาย Male	หญิง Female	รวม Total	ชาย Male	หญิง Female		
ยอดรวม	11,956	5,548	6,408	28	9	18	109	49	61	11,819	5,490	6,329	Total	
15-19	1,062	565	496	-	-	-	-	-	-	1,062	565	496	15-19	
20-24	1,197	514	684	10	-	10	22	2	21	1,166	512	653	20-24	
25-29	1,313	687	626	9	9	-	5	5	-	1,299	673	626	25-29	
30-39	2,514	1,234	1,280	9	-	9	35	5	30	2,471	1,230	1,241	30-39	
40-49	2,440	1,086	1,354	-	-	-	40	38	3	2,400	1,048	1,352	40-49	
50-59	1,790	749	1,040	-	-	-	4	-	4	1,786	749	1,036	50-59	
60 ปีขึ้นไป	1,639	711	928	-	-	-	4	-	4	1,636	711	924	60 and over	

ตารางที่ 6.3 จำนวนประชากรในชุมชนผู้มีรายได้น้อยในเมื่องที่มีอายุตั้งแต่ 15 ปีขึ้นไป จำแนกตามการเคยได้รับการศึกษานอกระบบโรงเรียน/อบรมวิชาชีพ กลุ่มอายุ และเพศ จังหวัดปทุมธานี

Table 6.3 Number of population in poor communities aged 15 years and over by received non-formal education/professional training, age group and sex, Pathum Thani

กลุ่มอายุ (ปี)	รวม		เพศ Sex		เคยได้รับการศึกษานอกระบบโรงเรียน/อบรมวิชาชีพ Non - Formal education / professional training											
	Total	ชาย Male	หญิง Female	เคยได้รับ Ever received					ไม่เคยได้รับ Never received					Total	ชาย Male	หญิง Female
				การศึกษานอกระบบโรงเรียน Non - Formal education		อบรมวิชาชีพ/ฝึกอบรม Professional training			รวม Total		รวม Total					
				รวม	ชาย Male	หญิง Female	รวม	ชาย Male	หญิง Female	รวม	ชาย Male	หญิง Female				
ยอดรวม	39,650	18,158	21,492	215	131	84	282	118	164	39,153	17,909	21,244	Total			
15-19	4,079	2,003	2,076	3	-	3	-	-	-	4,076	2,003	2,073	15-19			
20-24	3,919	1,709	2,211	60	44	16	21	15	5	3,838	1,649	2,189	20-24			
25-29	3,886	1,832	2,055	60	48	12	21	4	16	3,805	1,779	2,027	25-29			
30-39	8,501	4,066	4,434	81	33	48	179	54	125	8,241	3,979	4,261	30-39			
40-49	7,923	3,456	4,468	5	5	-	48	44	4	7,870	3,406	4,463	40-49			
50-59	5,953	2,761	3,192	-	-	-	13	-	13	5,940	2,761	3,179	50-59			
60 ปีขึ้นไป	5,389	2,332	3,057	5	-	5	-	-	-	5,383	2,332	3,052	60 and over			

ตารางที่ 6.4 จำนวนประชากรในชุมชนผู้มีรายได้น้อยในเมื่องที่มีอายุตั้งแต่ 15 ปีขึ้นไป จำแนกตามการเคยได้รับการศึกษานอกระบบโรงเรียน/อบรมวิชาชีพ กลุ่มอายุ และเพศ จังหวัดสมุทรปราการ

Table 6.4 Number of population in poor communities aged 15 years and over by received non-formal education/professional training, age group and sex, Samut Prakan

กลุ่มอายุ (ปี)	รวม		เคยได้รับการศึกษานอกระบบโรงเรียน/อบรมวิชาชีพ		ไม่เคยได้รับการศึกษานอกระบบโรงเรียน/อบรมวิชาชีพ		รวม		ไม่เคยได้รับ		Age group (years)		
	เพศ Sex		การศึกษานอกระบบโรงเรียน		อบรมวิชาชีพ/ฝึกอบรม		Total		Never received				
	ชาย	หญิง	ชาย	หญิง	ชาย	หญิง	ชาย	หญิง	ชาย	หญิง			
	Male	Female	Non - Formal education		Professional training		Total		Male	Female			
ยอดรวม	106,509	49,123	57,385	129	44	86	1,451	468	982	104,929	48,612	56,317	Total
15-19	9,589	4,390	5,200	-	-	-	-	-	-	9,589	4,390	5,200	15-19
20-24	9,653	4,434	5,219	-	-	-	186	105	80	9,467	4,329	5,138	20-24
25-29	12,289	6,578	5,711	-	-	-	181	25	156	12,108	6,553	5,555	25-29
30-39	25,710	12,084	13,627	52	26	26	651	205	446	25,007	11,853	13,154	30-39
40-49	21,728	10,011	11,717	-	-	-	260	80	180	21,469	9,932	11,537	40-49
50-59	14,848	6,131	8,717	40	-	40	60	-	60	14,748	6,131	8,617	50-59
60 ปีขึ้นไป	12,691	5,495	7,196	38	18	20	113	53	60	12,540	5,424	7,116	60 and over

ตารางที่ 6.5 จำนวนประชากรในชุมชนผู้มีรายได้น้อยในเมืองที่มีอายุตั้งแต่ 15 ปีขึ้นไป จำแนกตามการเคยได้รับการศึกษานอกระบบโรงเรียน/อบรมวิชาชีพ กลุ่มอายุ และเพศ จังหวัดสมุทรสาคร

Table 6.5 Number of population in poor communities aged 15 years and over by received non-formal education/professional training, age group and sex, Samut Sakhon

กลุ่มอายุ (ปี)	รวม		เคยได้รับการศึกษานอกระบบโรงเรียน/อบรมวิชาชีพ Non - Formal education / professional training										
	เพศ Sex		เคยได้รับ Ever received					ไม่เคยได้รับ Never received					
	ชาย Male	หญิง Female	การศึกษานอกระบบโรงเรียน Non - Formal education					อบรมวิชาชีพ/ฝึกอบรม Professional training					
			รวม Total	ชาย Male	หญิง Female	รวม Total	ชาย Male	หญิง Female	รวม Total	ชาย Male	หญิง Female	รวม Total	ชาย Male
ยอดรวม	13,386	7,449	75	43	32	29	11	18	13,281	5,882	7,399	Total	
15-19	1,524	769	35	35	-	14	11	2	1,476	709	766	15-19	
20-24	1,617	963	3	-	3	15	-	15	1,599	654	944	20-24	
25-29	1,586	851	21	-	21	-	-	-	1,565	736	829	25-29	
30-39	2,600	1,273	11	5	6	-	-	-	2,589	1,269	1,321	30-39	
40-49	2,523	1,088	2	2	-	-	-	-	2,522	1,086	1,435	40-49	
50-59	1,635	759	-	-	-	-	-	-	1,635	759	876	50-59	
60 ปีขึ้นไป	1,899	671	3	2	2	-	-	-	1,896	669	1,226	60 and over	

ตารางที่ 7 จำนวนประชากรในชุมชนผู้มรายได้น้อยในเมืองที่มีอายุตั้งแต่ 15 ปีขึ้นไป ที่เคยเข้ารับการอบรมวิชาชีพ/ฝึกอาชีพ จำนวนตามการนำความรู้ไปใช้ เหตุผลที่ไม่ใช้ กลุ่มอายุ และเพศ
บริเวณเขต

Table 7 Number of population in poor communities aged 15 years and over who ever received professional training by using knowledge, reasons for not used knowledge, age group and sex, Vicinity

กลุ่มอายุ (ปี) และเพศ	รวม		เหตุผลที่ไม่ใช้ความรู้						ไม่ทราบ		Total	Age group (years) and sex
	ใช้ Used	ไม่ใช้ Didn't used	วิชาชีพที่อบรม ไม่ตรงกับงาน Professional training not relevant with responsible work	ความรู้ที่ได้ไม่ทันสมัย Knowledge gained from training not modern	ไม่สามารถประยุกต์ เข้ากับงานได้ Can not apply to use in work	ไม่ทำงาน Didn't work	อื่นๆ Others	Unknown				
ยอดรวม	1,889	952	701	3	29	73	24	107	Total			
15-19	19	2	-	-	-	11	-	5	15-19			
20-24	248	164	63	-	11	7	-	3	20-24			
25-29	206	152	52	3	-	-	-	-	25-29			
30-39	865	349	383	-	-	34	24	75	30-39			
40-49	348	198	123	-	18	7	-	3	40-49			
50-59	81	25	40	-	-	13	-	3	50-59			
60 ปีขึ้นไป	122	62	40	-	-	-	-	20	60 and over			
ชาย	659	265	319	3	29	11	-	32	Total			
15-19	17	-	-	-	-	11	-	5	15-19			
20-24	124	71	42	-	11	-	-	-	20-24			
25-29	34	32	-	3	-	-	-	-	25-29			
30-39	264	46	194	-	-	-	-	25	30-39			
40-49	161	58	83	-	18	-	-	3	40-49			
50-59	-	-	-	-	-	-	-	-	50-59			
60 ปีขึ้นไป	58	58	-	-	-	-	-	-	60 and over			

ตารางที่ 7 จำนวนประชากรในชุมชนผู้มีรายได้น้อยในเมื่องที่มีอายุตั้งแต่ 15 ปีขึ้นไป ที่เคยเข้ารับการอบรมวิชาชีพ/ฝึกอบรมวิชาชีพที่ไม่ใช่ เหตุผลที่ไม่ใช้ กลุ่มอายุ และเพศ
 ปริมาณพล (ต่อ)

Table 7 Number of population in poor communities aged 15 years and over who ever received professional training by using knowledge, reasons for not used knowledge, age group and sex, Vicinity (Cont'd)

กลุ่มอายุ (ปี) และเพศ	รวม Total	ใช้ Used	ไม่ได้ใช้ Didn't used	เหตุผลที่ไม่ใช้ความรู้ Reasons for not used knowledge					ไม่ทราบ Unknown	
				วิชาชีพที่อบรม ไม่ตรงกับงาน Professional training not relevant with responsible work	ความรู้ที่ได้ทันสมัย Knowledge gained from training not modern	ไม่สามารถประยุกต์ เข้ากับงานได้ Can not apply to use in work	ไม่ทำงาน Didn't work	อื่นๆ Others		Age group (years) and sex
หญิง	1,230	687	543	382	-	-	61	24	75	Female
15-19	2	2	-	-	-	-	-	-	-	15-19
20-24	124	93	31	21	-	-	7	-	3	20-24
25-29	172	120	52	52	-	-	-	-	-	25-29
30-39	601	303	298	189	-	-	34	24	50	30-39
40-49	187	140	47	40	-	-	7	-	-	40-49
50-59	81	25	56	40	-	-	13	-	3	50-59
60 ปีขึ้นไป	64	4	60	40	-	-	-	-	20	60 and over

ตารางที่ 7.3 จำนวนประชากรในชุมชนผู้มีรายได้น้อยในเมืองที่มีอายุตั้งแต่ 15 ปีขึ้นไป ที่เคยเข้ารับการอบรมวิชาชีพฝึกอาชีพ จำแนกตามการนำความรู้ไปใช้ เหตุผลที่ไม่ได้ใช้ กลุ่มอายุ และเพศ จังหวัดปทุมธานี

Table 7.3 Number of population in poor communities aged 15 years and over who ever received professional training by using knowledge, reasons for not used knowledge, age group and sex, Pathum Thani

กลุ่มอายุ (ปี) และเพศ	รวม Total	ใช้ Used	ไม่ได้ใช้ Didn't used	เหตุผลที่ไม่ได้ใช้ความรู้ Reasons for not used knowledge				ไม่ทราบ Unknown	Total	Age group (years) and sex
				วิชาชีพที่อบรมไม่ตรงกับงาน Professional training not relevant with responsible work	ความรู้ที่ได้ไม่ทันสมัย Knowledge gained from training not modern	ไม่สามารถประยุกต์ใช้กับงานได้ Can not apply to use in work	ไม่ทำงาน Didn't work			
ยอดรวม	282	148	134	84	-	29	22	-	Total	
15-19	-	-	-	-	-	-	-	-	15-19	
20-24	21	10	11	-	-	11	-	-	20-24	
25-29	21	9	12	12	-	-	-	-	25-29	
30-39	179	112	68	63	-	-	4	-	30-39	
40-49	48	18	31	9	-	18	4	-	40-49	
50-59	13	-	13	-	-	-	13	-	50-59	
60 ปีขึ้นไป	-	-	-	-	-	-	-	-	60 and over	
ชาย Male	118	47	71	42	-	29	-	-	Male	
15-19	-	-	-	-	-	-	-	-	15-19	
20-24	15	4	11	-	-	11	-	-	20-24	
25-29	4	4	-	-	-	-	-	-	25-29	
30-39	54	21	34	34	-	-	-	-	30-39	
40-49	44	18	26	9	-	18	-	-	40-49	
50-59	-	-	-	-	-	-	-	-	50-59	
60 ปีขึ้นไป	-	-	-	-	-	-	-	-	60 and over	

ตารางที่ 7.4 จำนวนประชากรในชุมชนผู้มีรายได้น้อยในเมืองที่มีอายุตั้งแต่ 15 ปีขึ้นไป ที่เคยเข้ารับการอบรมวิชาชีพฝึกอาชีพ จำแนกตามการนำความรู้ไปใช้ เหตุผลที่ไม่ได้ใช้ กลุ่มอายุ และเพศ จังหวัดสมุทรปราการ (ต่อ)

Table 7.4 Number of population in poor communities aged 15 years and over who ever received professional training by using knowledge, reasons for not used knowledge, age group and sex, Samut Prakan (ต่อ)

กลุ่มอายุ (ปี) และเพศ	รวม Total	ใช้ Used	ไม่ได้ใช้ Didn't used	เหตุผลที่ไม่ได้ใช้ความรู้ Reasons for not used knowledge					ไม่ทราบ Unknown	
				วิชาชีพที่อบรม ไม่ตรงกับงาน Professional training not relevant with responsible work	ความรู้ที่ได้ไม่ทันสมัย Knowledge gained from training not modern	ไม่สามารถประยุกต์ เข้ากับงานได้ Can not apply to use in work	ไม่ทำงาน Didn't work	อื่นๆ Others		Age group (years) and sex
หญิง	982	568	414	320	-	-	-	24	70	Female
15-19	-	-	-	-	-	-	-	-	-	15-19
20-24	80	80	-	-	-	-	-	-	-	20-24
25-29	156	116	40	40	-	-	-	-	-	25-29
30-39	446	212	234	160	-	-	-	24	50	30-39
40-49	180	140	40	40	-	-	-	-	-	40-49
50-59	60	20	40	40	-	-	-	-	-	50-59
60 ปีขึ้นไป	60	-	60	40	-	-	-	-	20	60 and over

ตารางที่ 8 จำนวนประชากรในชุมชนผู้มีรายได้น้อยในเมืองที่มีอายุตั้งแต่ 15 ปีขึ้นไป จำแนกตามกลุ่มอายุ อาชีพ และเพศ ปริมาณ

Table 8 Number of population in poor communities aged 15 years and over by age group, occupation and sex, Vicinity

อาชีพ และเพศ	กลุ่มอายุ (ปี) Age group (years)					รวม Total	60 ปีขึ้นไป and over	Occupation and sex
	15-19	20-24	25-29	30-39	40-49			
ไม่ทำงาน								Total
ทั้งหมด	174,759	16,666	19,384	40,096	35,214	24,601	22,129	Total
ทำงาน	56,696	6,049	2,987	6,912	6,324	7,415	15,315	Didn't work
ทำนา/เกษตรกร/เลี้ยงสัตว์	118,063	4,974	16,397	33,185	28,889	17,186	6,814	Employed
ค้าขาย	1,374	35	162	320	336	228	222	Farmer/Agriculture/Livestock
รับจ้างทั่วไป	23,576	481	1,759	5,654	7,056	5,143	2,836	Commerce
ช่างอาชีพต่าง ๆ ^{1/}	10,066	405	1,192	1,950	3,267	1,944	814	Elementary occupations/Laborer
ขับรถ/มอเตอร์ไซด์รับจ้าง	3,276	60	461	721	941	678	90	Professionals ^{1/}
อาชีพอิสระ	7,600	160	950	2,286	2,125	1,005	306	Car/Motorcycle driver
ข้าราชการ/รัฐวิสาหกิจ	1,748	55	154	289	640	280	178	Free-lance
ลูกจ้าง (รายวัน รายชิ้นงาน)	3,635	13	234	849	1,338	776	95	Official/Government employee
พนักงานบริษัท/ห้างร้านร้านค้า	20,537	1,642	3,159	6,470	4,173	1,965	508	Employee
รับงานมาทำที่บ้าน	42,168	1,937	8,026	14,047	8,104	4,295	734	Office /salary woker
รับจ้างเลี้ยงเด็ก	764	48	31	212	139	160	174	Home worker
รับซื้อของเก่า/เก็บของเก่าขาย	483	4	94	100	36	146	99	Child care taker
รับซัก-รีดเสื้อผ้า	1,415	35	31	196	353	196	570	Business of used articles
มีห้อง มีบ้าน ให้เช่า	601	44	-	79	138	143	177	Laundry
ธุรกิจการผลิต	363	-	-	-	153	210	-	House to rent
อื่นๆ	34	-	-	10	24	-	-	Manufacturing business
ทำงานไม่ทราบอาชีพ	50	1	20	1	-	18	10	Others
	372	19	125	-	67	-	-	Unknown occupations

ตารางที่ 8 จำนวนประชากรในชุมชนผู้มีรายได้น้อยในเมืองที่มีอายุตั้งแต่ 15 ปีขึ้นไป จำแนกตามกลุ่มอายุ และอาชีพ เพศ ปริมาณพล (ต่อ)

Table 8 Number of population in poor communities aged 15 years and over by age group, occupation and sex, Vicinity (Contd)

อาชีพ และเพศ	กลุ่มอายุ (ปี) Age group (years)						60 ปีขึ้นไป and over	Occupation and sex
	15-19	20-24	25-29	30-39	40-49	50-59		
รวม Total								
ชาย Male	7,942	7,422	9,967	19,024	15,953	10,545	9,443	
ไม่ทำงาน	5,345	2,239	815	1,591	1,050	1,506	5,456	Didn't work
ทำงาน	2,597	5,183	9,153	17,434	14,904	9,039	3,987	Employed
ทำนาก/เกษตรกร/เลี้ยงสัตว์	64	32	100	224	242	125	129	Farmer/Agriculture/Livestock
ค้าขาย	119	246	613	1,830	1,933	1,619	1,413	Commerce
รับจ้างทั่วไป	219	412	913	1,340	2,517	1,478	556	Elementary occupations/Laborer
ช่างอาชีพต่างๆ ^{1/}	25	128	187	378	312	296	69	Professionals ^{1/}
ขับรถ/มอเตอร์ไซด์/รับจ้าง	155	761	853	2,176	2,109	1,005	306	Car/Motorcycle driver
อาชีพอิสระ	33	77	99	134	421	204	158	Free-lance
ข้าราชการ/รัฐวิสาหกิจ ฯ	6	184	92	529	849	578	67	Official/Government employee
ลูกจ้าง (ลูกจ้างรายวัน รายชิ้นงาน)	1,028	1,200	1,841	3,394	1,952	897	268	Employee
พนักงานบริษัท/ห้างร้าน/ร้านค้า	871	2,107	4,316	7,268	4,222	2,530	578	Office /salary woker
รับงานมาทำที่บ้าน	-	-	17	4	20	58	53	Home worker
รับจ้างเลี้ยงเด็ก	-	-	-	24	-	-	3	Child care taker
รับซื้อของเก่า/เก็บของเก่าขาย	33	34	27	83	300	66	378	Business of used articles
รับซัก-รีดเสื้อผ้า	44	-	-	40	-	20	-	Laundry
มีห้อง มีบ้าน ให้เช่า	-	-	-	-	-	145	-	House to rent
ธุรกิจการผลิต	34	-	-	10	24	-	-	Manufacturing business
อื่นๆ	27	-	-	-	-	18	10	Others
ทำงานไม่ทราบอาชีพ	100	3	95	-	3	-	-	Unknown occupations

ตารางที่ 8 จำนวนประชากรในชุมชนผู้มีรายได้น้อยในเมืองที่มีอายุตั้งแต่ 15 ปีขึ้นไป จำแนกตามกลุ่มอายุ อาชีพ และเพศ บริเวณเขต (ต่อ)

Table 8 Number of population in poor communities aged 15 years and over by age group, occupation and sex, Vicinity (Contd)

อาชีพ และเพศ	กลุ่มอายุ (ปี) Age group (years)					60 ปีขึ้นไป and over	Occupation and sex	
	รวม Total	15-19	20-24	25-29	30-39			40-49
หญิง	94,462	8,726	9,244	9,417	21,072	19,260	14,056	Female
ไม่ทำงาน	38,695	6,349	3,810	2,173	5,321	5,275	5,909	Didn't work
ทำงาน	55,767	2,377	5,434	7,244	15,751	13,985	8,147	Employed
ทำนา/เกษตรกร/เลี้ยงสัตว์	458	6	4	62	96	94	103	Farmer/Agriculture/Livestock
ค้าขาย	15,803	362	402	1,146	3,824	5,123	3,525	Commerce
รับจ้างทั่วไป	2,631	185	83	280	610	750	465	Elementary occupations/Laborer
ช่างอาชีพต่าง ๆ ^{1/}	1,881	35	198	274	343	628	381	Professionals ^{1/}
ขับรถ/มอเตอร์ไซด์/รับจ้าง	234	5	6	97	111	16	0	Car/Motorcycle driver
อาชีพอิสระ	622	21	76	54	155	220	76	Free-lance
ข้าราชการ/รัฐวิสาหกิจ ฯ	1,332	8	146	142	320	489	198	Official/Government employee
ลูกจ้าง (รายวัน/รายชิ้นงาน)	9,957	615	1,419	1,317	3,076	2,221	1,068	Employee
พนักงานบริษัท/ห้างร้าน/ร้านค้า	20,277	1,066	2,919	3,710	6,779	3,882	1,765	Office /salary woker
รับงานมาทำที่บ้าน	613	48	-	14	208	119	102	Home worker
รับจ้างเลี้ยงเด็ก	455	4	2	94	76	36	146	Child care taker
รับซื้อของเก่า/เก็บของเก่าขาย	494	2	-	4	113	53	130	Business of used articles
รับซัก-รีดเสื้อผ้า	497	-	20	-	39	138	123	Laundry
มีห้อง มีบ้าน ให้เช่า	218	-	-	-	-	153	65	House to rent
ธุรกิจการผลิต	-	-	-	-	-	-	-	Manufacturing business
อื่นๆ	23	1	-	20	1	-	-	Others
ทำงานไม่ทราบอาชีพ	272	19	159	30	-	64	-	Unknown occupations

1/ หมายถึง ช่างอาชีพต่างๆ เช่น ช่างเสริมสวย,ช่างเย็บผ้า,ช่างซ่อมเครื่องใช้,ช่างยนต์ เป็นต้น

ตารางที่ 8.1 จำนวนประชากรในชุมชนผู้มีรายได้น้อยในเมืองที่มีอายุตั้งแต่ 15 ปีขึ้นไป จำแนกตามกลุ่มอายุ อาชีพ และเพศ จังหวัดนครปฐม

Table 8.1 Number of population in poor communities aged 15 years and over by age group, occupation and sex, Nakhon Pathom

อาชีพ และ เพศ	กลุ่มอายุ (ปี) Age group (years)						รวม Total	60 ปีขึ้นไป and over	Occupation and sex
	15-19	20-24	25-29	30-39	40-49	50-59			
ยอดรวม	414	280	310	771	599	375	511	Total	
ไม่ทำงาน	265	72	45	78	95	106	338	Didn't work	
ทำงาน	148	208	265	693	504	270	173	Employed	
ทำนา/เกษตรกร/เลี้ยงสัตว์	23	7	41	65	106	51	71	Farmer/Agriculture/Livestock	
ค้าขาย	27	23	34	128	92	67	36	Commerce	
รับจ้างทั่วไป	23	17	18	89	71	44	21	Elementary occupations/Laborer	
ช่างอาชีพต่างๆ ^{1/}	4	-	6	19	4	2	-	Professionals ^{1/}	
ขับรถมอเตอร์ไซด์/รับจ้าง	3	-	5	40	29	5	4	Car/Motorcycle driver	
อาชีพอิสระ	31	3	-	17	6	5	-	Free-lance	
ข้าราชการ/รัฐวิสาหกิจ ฯ	3	14	11	13	20	15	7	Official/Government employee	
ลูกจ้าง (รายวัน รายชิ้นงาน)	18	30	25	71	62	22	17	Employee	
พนักงานบริษัท/ห้างร้าน/ร้านค้า	46	111	122	222	106	28	14	Office /salary woker	
รับงานมาทำที่บ้าน	-	-	-	13	4	5	4	Home worker	
รับจ้างเลี้ยงเด็ก	-	-	-	5	3	8	-	Child care taker	
รับซื้อของเก่า/เก็บของเก่าขาย	-	3	3	6	1	5	-	Business of used articles	
รับซัก-รีดเสื้อผ้า	-	-	-	4	-	12	-	Laundry	
มีห้อง มีบ้าน ให้เช่า	-	-	-	-	-	-	-	House to rent	
ธุรกิจการผลิต	-	-	-	-	-	-	-	Manufacturing business	
อื่นๆ	-	-	-	-	-	-	-	Others	
ทำงานไม่ทราบอาชีพ	-	-	-	-	-	-	-	Unknown occupations	

ตารางที่ 8.1 จำนวนประชากรในชุมชนผู้มีรายได้น้อยในเมืองที่มีอายุตั้งแต่ 15 ปีขึ้นไป จำแนกตามกลุ่มอายุ อาชีพ และเพศ จังหวัดนครปฐม (ต่อ)

Table 8.1 Number of population in poor communities aged 15 years and over by age group, occupation and sex, Nakhon Pathom(Cont'd)

อาชีพ และเพศ	กลุ่มอายุ (ปี) Age group (years)						60 ปีขึ้นไป and over	Occupation and sex
	15-19	20-24	25-29	30-39	40-49	50-59		
รวม Total								
ชาย Male	228	111	134	366	312	144	234	
ไม่ทำงาน	142	27	14	17	26	28	129	Didn't work
ทำงาน	87	85	121	349	286	116	106	Employed
ทำนา/เกษตรกร/เลี้ยงสัตว์	17	7	21	35	57	24	42	Farmer/Agriculture/Livestock
ค้าขาย	16	5	2	48	36	16	21	Commerce
รับจ้างทั่วไป	7	7	18	56	52	37	14	Elementary occupations/Laborer
ช่างอาชีพต่าง ๆ ^{1/}	4	-	6	7	4	-	-	Professionals ^{1/}
ขับรถ/มอเตอร์ไซด์/รับจ้าง	-	-	5	37	29	5	4	Car/Motorcycle driver
อาชีพอิสระ	17	3	-	8	6	-	-	Free-lance
ข้าราชการ/รัฐวิสาหกิจ ฯ	3	4	5	8	16	9	6	Official/Government employee
ลูกจ้าง (รายวัน รายสั้นงาน)	14	16	7	38	20	1	9	Employee
พนักงานบริษัท/ห้างร้าน/ร้านค้า	25	40	53	105	64	19	10	Office /salary woker
รับงานมาทำที่บ้าน	-	-	-	-	-	-	-	Home worker
รับจ้างเลี้ยงเด็ก	-	-	-	-	-	-	-	Child care taker
รับซื้อของเก่า/เก็บของเก่าขาย	19	3	3	6	1	5	-	Business of used articles
รับซัก-รีดเสื้อผ้า	-	-	-	-	-	-	-	Laundry
มีห้อง มีบ้าน ให้เช่า	-	-	-	-	-	-	-	House to rent
ธุรกิจการผลิต	-	-	-	-	-	-	-	Manufacturing business
อื่น ๆ	-	-	-	-	-	-	-	Others
ทำงานไม่ทราบอาชีพ	-	-	-	-	-	-	-	Unknown occupations

ตารางที่ 8.1 จำนวนประชากรในชุมชนผู้มีรายได้น้อยในเมืองที่มีอายุตั้งแต่ 15 ปีขึ้นไป จำแนกตามกลุ่มอายุ อาชีพ และเพศ จังหวัดนครปฐม (ต่อ)

Table 8.1 Number of population in poor communities aged 15 years and over by age group, occupation and sex, Nakhon Pathom(Cont'd)

อาชีพ และเพศ	กลุ่มอายุ (ปี) Age group (years)						60 ปีขึ้นไป and over	Occupation and sex
	15-19	20-24	25-29	30-39	40-49	50-59		
รวม								
Total	185	168	176	404	286	231	277	Female
หญิง	185	168	176	404	286	231	277	Female
ไม่ทำงาน	124	45	32	61	68	77	209	Didn't work
ทำงาน	61	123	144	343	218	154	68	Employed
ทำนุ/เกษตรกร/เลี้ยงสัตว์	6	-	19	30	49	26	29	Farmer/Agriculture/Livestock
ค้าขาย	11	18	32	80	56	51	15	Commerce
รับจ้างทั่วไป	16	10	-	32	19	7	7	Elementary occupations/Laborer
ช่างอาชีพต่างๆ ^{1/}	-	-	-	12	-	2	-	Professionals ^{1/}
ขับรถ/มอเตอร์ไซด์/รับจ้าง	3	-	-	3	-	0	-	Car/Motorcycle driver
อาชีพอิสระ	-	-	-	9	-	5	-	Free-lance
ข้าราชการ/รัฐวิสาหกิจ ฯ	-	10	5	5	4	7	1	Official/Government employee
ลูกจ้าง (รายวัน รายชิ้นงาน)	4	14	18	33	43	21	8	Employee
พนักงานบริษัท/ห้างร้าน/ร้านค้า	21	71	69	116	42	10	3	Office /salary woker
รับงานมาทำที่บ้าน	-	-	-	13	4	5	4	Home worker
รับจ้างเลี้ยงเด็ก	-	-	-	5	3	8	-	Child care taker
รับซื้อของเก่า/เก็บของเก่าขาย	-	-	-	-	-	-	-	Business of used articles
รับซัก-รีดเสื้อผ้า	16	-	-	4	-	12	-	Laundry
มีห้อง มีบ้าน ให้เช่า	-	-	-	-	-	-	-	House to rent
ธุรกิจการผลิต	-	-	-	-	-	-	-	Manufacturing business
อื่นๆ	-	-	-	-	-	-	-	Others
ทำงานไม่ทราบอาชีพ	-	-	-	-	-	-	-	Unknown occupations

1/ หมายถึง อาชีพต่างๆ เช่น ช่างเสริมสวย,ช่างเย็บผ้า,ช่างซ่อมเครื่องใช้,ช่างยนต์ เป็นต้น

ตารางที่ 8.2 จำนวนประชากรในชุมชนผู้มีรายได้น้อยในเมืองที่มีอายุตั้งแต่ 15 ปีขึ้นไป จำแนกตามกลุ่มอายุ อาชีพ และเพศ จังหวัดนนทบุรี

Table 8.2 Number of population in poor communities aged 15 years and over by age group, occupation and sex, Nontha Buri

อาชีพ และเพศ	กลุ่มอายุ (ปี) Age group (years)					60 ปีขึ้นไป and over	Occupation and sex
	15-19	20-24	25-29	30-39	40-49		
รวม							Total
Total	1,062	1,197	1,313	2,514	2,440	1,790	1,639
ไม่ทำงาน	1,956	3,936	8,020	57	1,972	1,080	283
Farmer/Agriculture/Livestock	1,062	1,197	1,313	5	2,440	1,790	30
Commerce	897	414	195	111	477	522	330
Employed	165	784	1,118	2,144	1,963	1,267	47
Farmer/Agriculture/Livestock	-	-	5	5	5	13	8
Commerce	-	111	142	449	544	396	29
Elementary occupations/Laborer	59	45	122	276	291	240	28
Professionals ^{1/}	-	36	40	85	98	21	24
Car/Motorcycle driver	22	80	75	237	144	92	30
Free-lance	4	62	24	59	88	26	8
Official/Government employee	8	42	60	175	216	149	29
Employee	35	130	145	91	113	39	28
Office /salary woker	32	263	495	730	368	210	24
Home worker	-	-	10	11	15	-	30
Child care taker	-	-	-	4	4	11	12
Business of used articles	5	2	2	7	41	31	8
Laundry	-	11	-	17	19	40	14
House to rent	-	-	-	-	8	-	9
Manufacturing business	-	-	-	-	7	-	-
Others	-	-	-	-	-	-	-
Unknown occupations	-	3	-	-	5	-	9

ตารางที่ 8.2 จำนวนประชากรในชุมชนผู้มีรายได้น้อยในเมืองที่มีอายุตั้งแต่ 15 ปีขึ้นไป จำแนกตามกลุ่มอายุ อาชีพ และเพศ จังหวัดนนทบุรี (ต่อ)

Table 8.2 Number of population in poor communities aged 15 years and over by age group, occupation and sex, Nontha Buri (Cont'd)

อาชีพ และเพศ	รวม Total	กลุ่มอายุ (ปี) Age group (years)					60 ปีขึ้นไป and over	Occupation and sex
		15-19	20-24	25-29	30-39	40-49		
ชาย	5,548	565	514	687	1,234	1,086	749	Male
ไม่ทำงาน	1,320	445	140	81	78	26	130	Didn't work
ทำงาน	4,228	120	374	606	1,156	1,060	619	Employed
ทำนา/เกษตรกร/เลี้ยงสัตว์	28	-	-	-	2	5	4	Farmer/Agriculture/Livestock
ค้าขาย	691	-	7	70	179	161	110	Commerce
รับจ้างทั่วไป	704	58	45	45	193	188	159	Elementary occupations/Laborer
ช่างอาชีพต่างๆ ^{1/}	111	-	11	30	42	25	4	Professionals ^{1/}
ขับรถ/มอเตอร์ไซด์/รับจ้าง	643	22	75	75	227	144	92	Car/Motorcycle driver
อาชีพอิสระ	213	4	31	21	45	70	13	Free-lance
ข้าราชการ/รัฐวิสาหกิจ *	384	3	21	38	91	157	75	Official/Government employee
ลูกจ้าง (รายวัน รายชิ้นงาน)	263	19	62	66	67	21	21	Employee
พนักงานบริษัท/ห้างร้าน/ร้านค้า	1,078	10	118	260	303	249	112	Office /salary woker
รับงานมาทำที่บ้าน	5	-	-	-	3	-	-	Home worker
รับจ้างเลี้ยงเด็ก	-	-	-	-	-	-	-	Child care taker
รับซื้อของเก่า/เก็บของเก่าขาย	78	5	2	2	5	31	21	Business of used articles
รับตัด-รีดเสื้อผ้า	10	-	-	-	-	-	10	Laundry
มีห้อง มีบ้าน ให้เช่า	-	-	-	-	-	-	-	House to rent
ธุรกิจการผลิต	7	-	-	-	-	7	-	Manufacturing business
อื่นๆ	9	-	-	-	-	-	-	Others
ทำงานไม่ทราบอาชีพ	5	-	3	-	-	3	-	Unknown occupations

ตารางที่ 8.2 จำนวนประชากรในชุมชนผู้มรายได้ข้อยในเมืองที่มีอายุตั้งแต่ 15 ปีขึ้นไป จำแนกตามกลุ่มอายุ อาชีพ และเพศ จังหวัดนนทบุรี (ต่อ)

Table 8.2 Number of population in poor communities aged 15 years and over by age group, occupation and sex, Nontha Buri (Cont'd)

อาชีพ และเพศ	กลุ่มอายุ (ปี) Age group (years)					60 ปีขึ้นไป and over	Occupation and sex
	15-19	20-24	25-29	30-39	40-49		
รวม							
Total							
หญิง	6,408	684	626	1,280	1,354	1,040	Female
ไม่ทำงาน	2,616	274	114	292	451	392	Didn't work
ทำงาน	3,792	410	511	988	903	648	Employed
ทำนา/เกษตรกร/เลี้ยงสัตว์	29	-	5	2	-	9	Farmer/Agriculture/Livestock
ค้าขาย	1,281	104	72	270	383	286	Commerce
รับจ้างทั่วไป	376	-	76	83	103	81	Elementary occupations/Laborer
ช่างอาชีพต่างๆ ^{1/}	172	25	10	43	73	17	Professionals ^{1/}
ขับรถ/มอเตอร์ไซด์รับจ้าง	14	5	-	10	-	-	Car/Motorcycle driver
อาชีพอิสระ	78	31	3	14	18	13	Free-lance
ข้าราชการรัฐสภาทุกจ.ฯ	294	21	22	84	60	75	Official/Government employee
ลูกจ้าง (รายวัน รายชิ้นงาน)	314	68	79	24	93	18	Employee
พนักงานบริษัท/ห้างร้าน/ร้านค้า	1,048	145	235	427	118	98	Office /salary woker
รับงานมาทำที่บ้าน	42	-	10	8	15	-	Home worker
รับจ้างเลี้ยงเด็ก	26	-	-	4	4	11	Child care taker
รับซื้อของเก่า/เก็บของเก่าขาย	22	-	-	2	10	10	Business of used articles
รับซัก-รีดเสื้อผ้า	86	11	-	17	19	31	Laundry
มีห้อง มีบ้าน ให้เช่า	8	-	-	-	8	-	House to rent
ธุรกิจการผลิต	-	-	-	-	-	-	Manufacturing business
อื่นๆ	-	-	-	-	-	-	Others
ทำงานไม่ทราบอาชีพ	2	-	-	-	2	-	Unknown occupations

1/ หมายถึง ช่างอาชีพต่างๆ เช่น ช่างเสริมสวย,ช่างเย็บผ้า,ช่างซ่อมเครื่องใช้,ช่างยนต์ เป็นต้น

ตารางที่ 8.3 จำนวนประชากรในชุมชนผู้มีรายได้น้อยในเมืองที่มีอายุตั้งแต่ 15 ปีขึ้นไป จำแนกตามกลุ่มอายุ และอาชีพ จังหวัดปทุมธานี

Table 8.3 Number of population in poor communities aged 15 years and over by age group, occupation and sex , Pathum Thani

อาชีพ และเพศ	กลุ่มอายุ (ปี) Age group (years)						60 ปีขึ้นไป and over	Occupation and sex
	รวม Total	15-19	20-24	25-29	30-39	40-49		
ยอดรวม	39,650	4,079	3,919	3,886	8,501	7,923	5,953	Total
ไม่ทำงาน	12,998	2,937	1,303	637	1,230	1,428	1,546	Didn't work
ทำงาน	26,652	1,142	2,616	3,249	7,271	6,496	4,407	Employed
ทำนา/เกษตรกรเลี้ยงสัตว์	60	-	-	15	25	-	-	Farmer/Agriculture/Livestock
ค้าขาย	5,587	281	230	383	1,029	1,350	1,555	Commerce
รับจ้างทั่วไป	1,861	46	100	312	423	413	437	Elementary occupations/Laborer
ช่างอาชีพต่างๆ ^{1/}	619	27	49	35	161	189	105	Professionals ^{1/}
ขับรถ/มอเตอร์ไซด์รับจ้าง	1,742	75	150	143	527	434	319	Car/Motorcycle driver
อาชีพอิสระ	675	47	70	83	103	203	119	Free-lance
ข้าราชการ/รัฐวิสาหกิจ ฯ	1,037	-	136	56	195	463	188	Official/Government employee
ลูกจ้าง (รายวัน รายชิ้นงาน)	4,261	402	646	566	1,338	749	485	Employee
พนักงานบริษัท/ห้างร้านร้านค้า	10,214	216	1,227	1,659	3,349	2,480	1,058	Office /salary woker
รับงานทำที่บ้าน	25	-	-	-	5	13	7	Home worker
รับจ้างเลี้ยงเด็ก	44	4	-	-	-	-	35	Child care taker
รับซื้อของเก่า/เก็บของเก่าขาย	405	-	-	-	105	169	72	Business of used articles
รับซัก-รีดเสื้อผ้า	77	44	7	-	-	16	10	Laundry
มีห้อง สี่บ้าน ให้เช่า	-	-	-	-	-	-	-	House to rent
ธุรกิจการผลิต	26	-	-	-	10	16	-	Manufacturing business
อื่นๆ	18	-	-	-	-	-	18	Others
ทำงานไม่ทราบอาชีพ	-	-	-	-	-	-	-	Unknown occupations

ตารางที่ 8.3 จำนวนประชากรในชุมชนผู้มีรายได้น้อยในเมืองที่มีอายุตั้งแต่ 15 ปีขึ้นไป จำแนกตามกลุ่มอายุ อาชีพ และเพศ จังหวัดปทุมธานี (ต่อ)

Table 8.3 Number of population in poor communities aged 15 years and over by age group, occupation and sex, Pathum Thani(Cont'd)

อาชีพ และเพศ	กลุ่มอายุ (ปี) Age group (years)						60 ปีขึ้นไป and over	Occupation and sex	
	รวม Total	15-19	20-24	25-29	30-39	40-49			50-59
ชาย	18,158	2,003	1,709	1,832	4,066	3,456	2,761	2,332	Male
ไม่ทำงาน	4,145	1,321	537	139	269	125	324	1,430	Didn't work
ทำงาน	14,013	682	1,171	1,693	3,797	3,331	2,437	901	Employed
ทำนา/เกษตรกร/เลี้ยงสัตว์	20	-	-	-	-	-	-	20	Farmer/Agriculture/Livestock
ค้าขาย	2,065	48	125	151	393	420	528	401	Commerce
รับจ้างทั่วไป	1,273	30	52	235	270	264	348	75	Elementary occupations/Laborer
ช่างอาชีพต่างๆ ^{1/}	404	18	10	5	124	124	70	52	Professionals ^{1/}
ขับรถ/มอเตอร์ไซด์/รับจ้าง	1,713	75	150	143	499	434	319	93	Car/Motorcycle driver
อาชีพอิสระ	421	29	43	57	45	127	90	29	Free-lance
ข้าราชการ/รัฐวิสาหกิจ ฯ	594	-	65	21	156	200	153	-	Official/Government employee
ลูกจ้าง (รายวัน รายชิ้นงาน)	2,259	311	295	226	671	424	294	37	Employee
พนักงานบริษัท/ห้างร้าน/ร้านค้า	4,948	127	432	854	1,618	1,165	600	152	Office /salary woker
รับงานมาทำที่บ้าน	7	-	-	-	-	-	7	-	Home worker
รับจ้างเลี้ยงเด็ก	-	-	-	-	-	-	-	-	Child care taker
รับซื้อของเก่า/เก็บของเก่าขาย	210	-	-	-	11	157	-	42	Business of used articles
รับซัก-รีดเสื้อผ้า	54	44	-	-	-	-	10	-	Laundry
มีห้อง มีบ้าน ให้เช่า	-	-	-	-	-	-	-	-	House to rent
ธุรกิจการผลิต	26	-	-	-	10	16	-	-	Manufacturing business
อื่นๆ	18	-	-	-	-	-	18	-	Others
ทำงานไม่ทราบอาชีพ	-	-	-	-	-	-	-	-	Unknown occupations

ตารางที่ 8.3 จำนวนประชากรในชุมชนผู้มีรายได้น้อยในเมืองที่มีอายุตั้งแต่ 15 ปีขึ้นไป จำแนกตามกลุ่มอายุ อาชีพ และเพศ จังหวัดปทุมธานี (ต่อ)

Table 8.3 Number of population in poor communities aged 15 years and over by age group, occupation and sex, Pathum Thani(Cont'd)

อาชีพ และเพศ	กลุ่มอายุ (ปี) Age group (years)							60 ปีขึ้นไป and over	Occupation and sex
	รวม Total	15-19	20-24	25-29	30-39	40-49	50-59		
หญิง	21,492	2,076	2,211	2,055	4,434	4,468	3,192	3,057	Female
ไม่ทำงาน	8,853	1,616	766	498	961	1,303	1,222	2,487	Didn't work
ทำงาน	12,639	461	1,444	1,557	3,473	3,164	1,970	570	Employed
ทำนา/เกษตรกร/เลี้ยงสัตว์	40	-	-	15	25	-	-	-	Farmer/Agriculture/Livestock
ค้าขาย	3,522	233	105	231	637	931	1,027	358	Commerce
รับจ้างทั่วไป	588	16	48	77	153	149	89	57	Elementary occupations/Laboree
ช่างอาชีพต่างๆ ^{1/}	214	10	39	29	37	65	35	-	Professionals ^{1/}
ขับรถ/มอเตอร์ไซด์รับจ้าง	29	-	-	-	29	-	-	-	Car/Motercycle driver
อาชีพอิสระ	255	18	28	26	58	76	29	20	Free-lance
ข้าราชการ/รัฐวิสาหกิจ ฯ	443	-	71	35	39	263	35	-	Official/Government employee
ลูกจ้าง (รายวัน รายชิ้นงาน)	2,002	91	350	339	666	325	191	39	Employee
พนักงานบริษัท/ห้างร้าน/ร้านค้า	5,267	89	795	804	1,731	1,315	458	74	Office /salary woker
รับงานมาทำที่บ้าน	18	-	-	-	5	13	-	-	Home worker
รับจ้างเลี้ยงเด็ก	44	4	-	-	-	-	35	4	Child care taker
รับซื้อของเก่า/เก็บของเก่าขาย	194	-	-	-	94	12	72	17	Business of used articles
รับซัก-รีดเสื้อผ้า	23	-	7	-	-	16	-	-	Laundry
มีห้อง มีบ้าน ให้เช่า	-	-	-	-	-	-	-	-	House to rent
ธุรกิจการผลิต	-	-	-	-	-	-	-	-	Manufacturing business
อื่นๆ	-	-	-	-	-	-	-	-	Others
ทำงานไม่ทราบอาชีพ	-	-	-	-	-	-	-	-	Unknown occupations

1/ หมายถึง ช่างอาชีพต่างๆ เช่น ช่างเสริมสวย,ช่างเย็บผ้า,ช่างซ่อมเครื่องใช้,ช่างยนต์ เป็นต้น

ตารางที่ 8.4 จำนวนประชากรในชุมชนผู้มีรายได้น้อยในเมืองที่มีอายุตั้งแต่ 15 ปีขึ้นไป จำแนกตามกลุ่มอายุ อาชีพ และเพศ จังหวัดสมุทรปราการ

Table 8.4 Number of population in poor communities aged 15 years and over by age group, occupation and sex, Samut Prakan

อาชีพ และเพศ	กลุ่มอายุ (ปี) Age group (years)					รวม Total	60 ปีขึ้นไป and over	Occupation and sex	
	15-19	20-24	25-29	30-39	40-49				50-59
ยอดรวม	106,509	9,589	9,653	12,289	25,710	21,728	14,848	12,691	Total
ไม่ทำงาน	34,564	6,741	3,830	1,853	4,850	3,771	4,743	8,775	Didn't work
ทำงาน	71,945	2,848	5,823	10,436	20,860	17,957	10,105	3,915	Employed
ทำนา/เพาะปลูก/เลี้ยงสัตว์	778	42	17	90	205	196	132	98	Farmer/Agriculture/Livestock
ค้าขาย	13,709	146	201	1,045	3,634	4,658	2,656	1,369	Commerce
รับจ้างทั่วไป	6,624	251	321	733	1,110	2,426	1,187	596	Elementary occupations/Laborer
ช่างอาชีพต่างๆ ^{1/}	2,201	25	241	354	420	608	536	18	Professionals ^{1/}
ขับรถ/มอเตอร์ไซด์รับจ้าง	4,497	40	522	638	1,332	1,308	502	157	Car/Motorcycle driver
อาชีพอิสระ	649	-	18	45	107	297	85	98	Free-lance
ข้าราชการ/รัฐวิสาหกิจฯ	1,640	-	137	75	381	609	391	48	Official/Government employee
ลูกจ้าง (รายวัน รายสั้นงาน)	11,064	698	1,078	1,647	3,915	2,369	1,130	225	Employee
พนักงานบริษัท/ห้างร้านร้านค้า	27,918	1,565	3,101	5,553	9,397	4,923	2,932	447	Office /salary worker
รับงานมาทำที่บ้าน	643	48	-	17	178	99	145	156	Home worker
รับจ้างเลี้ยงเด็ก	364	-	-	94	74	29	82	84	Child care taker
รับซื้อของเก่า/เก็บของเก่าขาย	722	15	29	-	50	124	53	451	Business of used articles
รับซัก-รีดเสื้อผ้า	394	-	-	-	58	103	65	169	Laundry
มีห้อง มีบ้าน ให้เช่า	355	-	-	-	-	145	210	-	House to rent
ธุรกิจการผลิต	-	-	-	-	-	-	-	-	Manufacturing business
อื่นๆ	20	-	-	20	-	-	-	-	Others
ทำงานไม่ทราบอาชีพ	365	19	159	125	-	62	-	-	Unknown occupations

ตารางที่ 8.4 จำนวนประชากรในชุมชนผู้มีรายได้น้อยในเมืองที่มีอายุตั้งแต่ 15 ปีขึ้นไป จำแนกตามกลุ่มอายุ อาชีพ และเพศ จังหวัดสมุทรปราการ (ต่อ)

Table 8.4 Number of population in poor communities aged 15 years and over by age group, occupation and sex, Samut Prakan(Cont'd)

อาชีพ และเพศ	กลุ่มอายุ (ปี) Age group (years)						60 ปีขึ้นไป and over	Occupation and sex
	รวม Total	15-19	20-24	25-29	30-39	40-49		
ชาย	49,123	4,390	4,434	6,578	12,084	10,011	6,131	Male
ไม่ทำงาน	10,917	3,032	1,413	521	1,118	763	941	Didn't work
ทำงาน	38,206	1,358	3,021	6,057	10,965	9,249	5,190	Employed
ทำนา/เกษตรกร/เลี้ยงสัตว์	569	42	17	66	168	159	69	Farmer/Agriculture/Livestock
ค้าขาย	4,245	51	83	374	1,028	1,249	744	Commerce
รับจ้างทั่วไป	5,130	100	296	610	778	1,993	905	Elementary occupations/Laborer
ช่างอาชีพต่างๆ ^{1/}	758	-	107	129	187	125	210	Professionals ^{1/}
ขับรถมอเตอร์ไซด์/รับจ้าง	4,343	40	522	544	1,272	1,308	502	Car/Motorcycle driver
อาชีพอิสระ	430	-	-	20	36	208	68	Free-lance
ข้าราชการรัฐวิสาหกิจ ฯ	1,172	-	94	18	245	448	320	Official/Government employee
ลูกจ้าง (รายวัน รายชิ้นงาน)	5,843	459	507	1,117	2,122	1,087	416	Employee
พนักงานบริษัท/ห้างร้านร้านค้า	14,776	652	1,366	3,067	5,015	2,561	1,741	Office /salary woker
รับงานมาทำที่บ้าน	132	-	-	17	-	17	48	Home worker
รับจ้างเลี้ยงเด็ก	24	-	-	-	24	-	-	Child care taker
รับซื้อของเก่า/เก็บของเก่าขาย	504	15	29	-	50	95	23	Business of used articles
รับซัก-รีดเสื้อผ้า	40	-	-	-	40	-	-	Laundry
มีห้อง มีบ้าน ให้เช่า	145	-	-	-	-	-	145	House to rent
ธุรกิจการผลิต	-	-	-	-	-	-	-	Manufacturing business
อื่นๆ	-	-	-	-	-	-	-	Others
ทำงานไม่ทราบอาชีพ	95	-	-	95	-	-	-	Unknown occupations

ตารางที่ 8.4 จำนวนประชากรในชุมชนผู้มีรายได้น้อยในเมืองที่มีอายุตั้งแต่ 15 ปีขึ้นไป จำแนกตามกลุ่มอายุ อาชีพ และเพศ จังหวัดสมุทรปราการ (ต่อ)

Table 8.4 Number of population in poor communities aged 15 years and over by age group, occupation and sex, Samut Prakan (Cont'd)

อาชีพ และเพศ	กลุ่มอายุ (ปี) Age group (years)					60 ปีขึ้นไป and over	Occupation and sex
	รวม Total	15-19	20-24	25-29	30-39		
หญิง							Female
ไม่ทำงาน	57,385	5,200	5,219	5,711	13,627	11,717	7,196
ทำงาน	23,646	3,709	2,417	1,331	3,732	3,009	5,646
ทำงาน	33,739	1,490	2,802	4,379	9,895	8,708	1,550
ทำงาน/เกษตรกร/เลี้ยงสัตว์	209	-	-	24	37	37	63
ค้าขาย	9,464	95	118	671	2,606	3,409	1,912
รับจ้างทั่วไป	1,495	151	24	123	332	433	282
ช่างอาชีพต่าง ๆ ^{1/}	1,443	25	134	225	232	483	326
ขับรถ/มอเตอร์ไซด์รับจ้าง	154	-	-	94	60	-	-
อาชีพอิสระ	219	-	18	25	71	89	18
ข้าราชการ/รัฐวิสาหกิจ ฯ	468	-	43	57	136	161	71
ลูกจ้าง (รายวัน รายชิ้นงาน)	5,221	239	571	530	1,793	1,283	714
พนักงานบริษัท/ห้างร้านร้านค้า	13,142	912	1,735	2,486	4,382	2,363	1,191
รับงานมาทำที่บ้าน	510	48	-	-	178	82	97
รับจ้างเลี้ยงเด็ก	340	-	-	94	50	29	82
รับซื้อของเก่า/เก็บของเก่าขาย	218	-	-	-	-	29	30
รับซัก-รีดเสื้อผ้า	354	-	-	-	18	103	65
มีห้อง มีบ้าน ให้เช่า	210	-	-	-	-	145	65
ธุรกิจการผลิต	-	-	-	-	-	-	-
อื่นๆ	20	-	-	20	-	-	-
ทำงานไม่ทราบอาชีพ	270	19	159	30	-	62	-

1/ หมายถึง ช่างอาชีพต่างๆ เช่น ช่างเสริมสวย,ช่างเย็บผ้า,ช่างซ่อมเครื่องใช้,ช่างยนต์ เป็นต้น

ตารางที่ 8.5 จำนวนประชากรในชุมชนผู้มีรายได้น้อยในเมืองที่มีอายุตั้งแต่ 15 ปีขึ้นไป จำแนกตามกลุ่มอายุ อาชีพ และเพศ จังหวัดสมุทรสาคร

Table 8.5 Number of population in poor communities aged 15 years and over by age group, occupation and sex, Samut Sakhon

อาชีพ และเพศ	กลุ่มอายุ (ปี) Age group (years)					รวม Total	60 ปีขึ้นไป and over	Occupation and sex
	15-19	20-24	25-29	30-39	40-49			
ยอดรวม	1,524	1,617	1,586	2,600	2,523	1,635	1,899	Total
ไม่ทำงาน	4,200	431	257	383	554	498	1,224	Didn't work
ทำงาน	9,185	1,186	1,329	2,218	1,970	1,137	675	Employed
ทำนา/เกษตรกร/เลี้ยงสัตว์	116	5	11	21	29	33	3	Farmer/Agriculture/Livestock
ค้าขาย	1,902	28	82	413	412	469	343	Commerce
รับจ้างทั่วไป	218	12	8	52	66	36	18	Elementary occupations/Laborer
ช่างอาชีพต่างๆ ^{1/}	138	3	-	37	42	13	17	Professionals ^{1/}
ขับรถ/มอเตอร์ไซด์รับจ้าง	617	20	16	150	210	87	45	Car/Motorcycle driver
อาชีพอิสระ	101	4	-	1	46	45	1	Free-lance
ข้าราชการ/รัฐวิสาหกิจ ฯ	198	2	2	85	30	33	14	Official/Government employee
ลูกจ้าง (รายวัน รายเดือน)	4,388	489	735	1,055	878	289	165	Employee
พนักงานบริษัท/ห้างร้าน/ร้านค้า	1,260	78	324	349	227	68	17	Office /salary woker
รับงานทำที่บ้าน	23	-	-	4	9	2	2	Home worker
รับจ้างเลี้ยงเด็ก	32	-	2	16	-	10	3	Child care taker
รับซื้อของเก่า/เก็บของเก่าขาย	170	16	-	26	18	35	46	Business of used articles
รับซัก-รีดเสื้อผ้า	18	-	2	-	-	16	-	Laundry
มีห้อง มีบ้าน ให้เช่า	-	-	-	-	-	-	-	House to rent
ธุรกิจการเกษตร	1	-	-	-	1	-	-	Manufacturing business
อื่นๆ	4	1	-	1	-	-	1	Others
ทำงานไม่ทราบอาชีพ	-	-	-	-	-	-	-	Unknown occupations

ตารางที่ 8.5 จำนวนประชากรในชุมชนผู้มีรายได้น้อยในเมืองที่มีอายุตั้งแต่ 15 ปีขึ้นไป จำแนกตามกลุ่มอายุ อาชีพ และเพศ จังหวัดสมุทรสาคร (ต่อ)

Table 8.5 Number of population in poor communities aged 15 years and over by age group, occupation and sex, Samut Sakhon(Cont'd)

อาชีพ และเพศ	กลุ่มอายุ (ปี) Age group (years)						อาชีพ และ sex		
	รวม	15-19	20-24	25-29	30-39	40-49		50-59	60 ปีขึ้นไป and over
ชาย	5,937	755	654	736	1,273	1,088	759	671	Male
ไม่ทำงาน	1,236	405	123	59	108	110	82	349	Didn't work
ทำงาน	4,701	351	531	677	1,165	978	677	322	Employed
ทำนา/เกษตรกร/เลี้ยงสัตว์	94	5	7	13	20	21	28	-	Farmer/Agriculture/Livestock
ค้าขาย	629	5	26	16	182	67	221	112	Commerce
รับจ้างทั่วไป	139	25	12	4	42	20	30	5	Elementary occupations/Laborer
ช่างอาชีพต่างๆ ^{1/}	100	3	-	18	17	33	11	17	Professionals ^{1/}
ขับรถ/มอเตอร์ไซด์/รับจ้าง	586	18	14	86	141	194	87	45	Car/Motorcycle driver
อาชีพอิสระ	46	-	-	1	-	9	34	1	Free-lance
ข้าราชการ/รัฐวิสาหกิจ 4	103	-	-	10	29	28	22	14	Official/Government employee
ลูกจ้าง (รายวัน รายชิ้นงาน)	2,109	224	319	425	495	401	165	80	Employee
พนักงานบริษัท/ห้างร้าน/ร้านค้า	774	57	152	82	227	183	60	14	Office /salary woker
รับงานมาทำที่บ้าน	7	-	-	-	1	4	2	-	Home worker
รับจ้างเลี้ยงเด็ก	3	-	-	-	-	-	-	3	Child care taker
รับซื้อของเก่า/เก็บของเก่าขาย	110	13	-	22	11	16	18	30	Business of used articles
รับซัก-รีดเสื้อผ้า	-	-	-	-	-	-	-	-	Laundry
มีห้อง มีบ้าน ให้เช่า	-	-	-	-	-	-	-	-	House to rent
ธุรกิจการผลิต	1	-	-	-	-	1	-	-	Manufacturing business
อื่นๆ	1	-	-	-	-	-	-	1	Others
ทำงานไม่ทราบอาชีพ	-	-	-	-	-	-	-	-	Unknown occupations

ตารางที่ 8.5 จำนวนประชากรในชุมชนผู้มีรายได้น้อยในเมืองที่มีอายุตั้งแต่ 15 ปีขึ้นไป จำแนกตามกลุ่มอายุ อาชีพ และเพศ จังหวัดสมุทรสาคร (ต่อ)

Table 8.5 Number of population in poor communities aged 15 years and over by age group, occupation and sex, Samut Sakhon (Cont'd)

อาชีพ และเพศ	กลุ่มอายุ (ปี) Age group (years)						60 ปีขึ้นไป and over	Occupation and sex
	รวม Total	15-19	20-24	25-29	30-39	40-49		
หญิง	7,449	769	963	851	1,327	1,435	1,228	Female
ไม่ทำงาน	2,964	449	308	198	275	444	875	Didn't work
ทำงาน	4,485	320	655	653	1,052	992	353	Employed
ทำนา/เกษตรกร/เลี้ยงสัตว์	22	-	4	-	2	8	5	Farmer/Agriculture/Livestock
ค้าขาย	1,273	23	56	139	230	345	231	Commerce
รับจ้างทั่วไป	80	-	-	5	10	46	7	Elementary occupations/Laborer
ช่างอาชีพต่างๆ ^{1/}	38	-	-	9	20	8	1	Professionals ^{1/}
ขับรถ/มอเตอร์ไซด์ รับจ้าง	31	2	2	2	10	16	-	Car/Motorcycle driver
อาชีพอิสระ	55	4	-	-	3	37	11	Free-lance
ข้าราชการรัฐวิสาหกิจ ฯ	95	2	2	22	56	2	11	Official/Government employee
ลูกจ้าง (รายวัน รายชิ้นงาน)	2,279	265	416	351	561	477	85	Employee
พนักงานบริษัท/ห้างร้านร้านค้า	487	21	172	116	122	45	8	Office /salary woker
รับงานมากที่บ้าน	16	-	-	4	4	5	-	Home worker
รับจ้างเลี้ยงเด็ก	29	-	2	-	16	-	10	Child care taker
รับซื้อของเก่า/เก็บของเก่าขาย	60	2	-	4	18	2	18	Business of used articles
รับซัก-รีดเสื้อผ้า	18	-	2	-	-	-	16	Laundry
มีห้อง มีบ้าน ให้เช่า	-	-	-	-	-	-	-	House to rent
ธุรกิจการผลิต	-	-	-	-	-	-	-	Manufacturing business
อื่นๆ	3	1	-	-	1	-	-	Others
ทำงานไม่ทราบอาชีพ	-	-	-	-	-	-	-	Unknown occupations

1/ หมายถึง ช่างอาชีพต่างๆ เช่น ช่างเสริมสวย,ช่างเย็บผ้า,ช่างซ่อมเครื่องใช้,ช่างยนต์ เป็นต้น

ตารางที่ 9 จำนวนประชากรในชุมชนผู้มีรายได้น้อยในเมืองและปริมณฑลและเป็นผู้มีงานทำที่อายุตั้งแต่ 15 ปีขึ้นไป จำแนกตามกลุ่มอายุ รายได้เฉลี่ยต่อสัปดาห์ และเพศ ปริมณฑล

Table 9 Number of employed population in poor communities aged 15 years and over by age group, income per week and sex, Vicinity

รายได้เฉลี่ยต่อสัปดาห์ (บาท) และเพศ	รวม Total	กลุ่มอายุ (ปี) / Age group (years)					Income per week (baht) and sex	
		15-19	20-29	30-39	40-49	50-59		60 ปีขึ้นไป and over
ยอดรวม	118,063	4,974	27,014	33,185	28,889	17,186	6,814	Total
น้อยกว่า 1,501	75,990	4,416	18,217	20,028	17,170	10,883	5,276	Less than 1,501
1,501-3,000	35,848	496	8,135	11,299	9,651	4,872	1,395	1,501-3,000
3,001-6,000	4,749	1	400	1,636	1,745	845	121	3,001-6,000
6,001-9,000	552	18	17	101	218	193	6	6,001-9,000
9,001-12,000	148	-	37	33	11	66	1	9,001-12,000
12,001 ขึ้นไป	344	-	2	2	47	294	-	12,001 and over
ไม่ทราบ	432	43	206	86	48	34	15	Unknown
ชาย	62,296	2,597	14,335	17,434	14,904	9,039	3,987	Male
น้อยกว่า 1,501	36,905	2,316	9,805	9,477	7,501	4,899	2,906	Less than 1,501
1,501-3,000	21,697	237	4,294	6,942	6,117	3,137	970	1,501-3,000
3,001-6,000	2,916	-	121	952	1,100	647	97	3,001-6,000
6,001-9,000	269	4	6	26	160	67	6	6,001-9,000
9,001-12,000	97	-	37	33	11	15	1	9,001-12,000
12,001 ขึ้นไป	264	-	2	2	7	254	-	12,001 and over
ไม่ทราบ	148	40	71	2	9	19	7	Unknown

ตารางที่ 9 จำนวนประชากรในชุมชนผู้มีรายได้น้อยในเมืองและเป็นผู้ทำงานทำที่มีอายุตั้งแต่ 15 ปีขึ้นไป จำแนกตามกลุ่มอายุ รายได้เฉลี่ยต่อสัปดาห์ และเพศ บริเวณ

Table 9 Number of employed population in poor communities aged 15 years and over by age group, income per week and sex, Vicinity

รายได้เฉลี่ยต่อสัปดาห์ (บาท) และเพศ	รวม Total	กลุ่มอายุ (ปี) Age group (years)					Income per week (baht) and sex
		15-19	20-29	30-39	40-49	50-59 60 ปีขึ้นไป and over	
หญิง	55,767	2,377	12,678	15,751	13,985	8,147	Female
น้อยกว่า 1,501	39,086	2,100	8,412	10,552	9,669	5,984	Less than 1,501
1,501-3,000	14,151	259	3,841	4,357	3,534	1,735	1,501-3,000
3,001-6,000	1,832	1	279	685	645	197	3,001-6,000
6,001-9,000	284	13	11	75	59	126	6,001-9,000
9,001-12,000	50	-	-	-	-	50	9,001-12,000
12,001 ขึ้นไป	80	-	-	-	40	40	12,001 and over
ไม่ทราบ	284	3	135	83	39	15	Unknown

ตารางที่ 9.1 จำนวนประชากรในชุมชนผู้มีรายได้น้อยในเมืองและเป็นผู้มีงานทำที่อายุตั้งแต่ 15 ปีขึ้นไป จำแนกตามกลุ่มอายุ รายได้เฉลี่ยต่อสัปดาห์ และเพศ
จังหวัดนครปฐม

Table 9.1 Number of employed population in poor communities aged 15 years and over by age group, income per week and sex, Nakhon Pathom

รายได้เฉลี่ยต่อสัปดาห์ (บาท) และเพศ	รวม Total	กลุ่มอายุ (ปี) Age group (years)				Income per week (baht) and sex		
		15-19	20-29	30-39	40-49		50-59	60 ปีขึ้นไป and over
ยอดรวม	2,260	148	473	693	504	270	173	Total
น้อยกว่า 1,501	1,698	142	361	500	347	193	155	Less than 1,501
1,501-3,000	437	2	92	150	129	48	17	1,501-3,000
3,001-6,000	75	-	6	37	22	8	1	3,001-6,000
6,001-9,000	18	4	7	1	6	-	-	6,001-9,000
9,001-12,000	16	-	-	-	-	16	-	9,001-12,000
12,001 ขึ้นไป	-	-	-	-	-	-	-	12,001 and over
ไม่ทราบ	17	-	8	4	-	5	-	Unknown
ชาย	1,148	87	205	349	286	116	106	Male
น้อยกว่า 1,501	817	81	159	227	181	80	90	Less than 1,501
1,501-3,000	263	2	41	99	82	26	14	1,501-3,000
3,001-6,000	48	-	2	22	17	5	1	3,001-6,000
6,001-9,000	12	4	-	1	6	-	-	6,001-9,000
9,001-12,000	5	-	-	-	-	5	-	9,001-12,000
12,001 ขึ้นไป	-	-	-	-	-	-	-	12,001 and over
ไม่ทราบ	4	-	4	-	-	-	-	Unknown

ตารางที่ 9.1 จำนวนประชากรในชุมชนผู้มีรายได้น้อยในเมืองและเป็นผู้ทำงานที่มีอายุตั้งแต่ 15 ปีขึ้นไป จำแนกตามกลุ่มอายุ รายได้เฉลี่ยต่อสัปดาห์ และเพศ
จังหวัดนครปฐม

Table 9.1 Number of employed population in poor communities aged 15 years and over by age group, income per week and sex, Nakhon Pathom

รายได้เฉลี่ยต่อสัปดาห์ (บาท) และเพศ	รวม Total	กลุ่มอายุ (ปี) Age group (years)					Income per week (baht) and sex	
		15-19	20-29	30-39	40-49	50-59		60 ปีขึ้นไป and over
หญิง	1,112	61	267	343	218	154	68	Female
น้อยกว่า 1,501	881	61	202	273	166	113	64	Less than 1,501
1,501-3,000	174	-	51	51	47	22	3	1,501-3,000
3,001-6,000	27	-	4	15	5	3	-	3,001-6,000
6,001-9,000	7	-	7	-	-	-	-	6,001-9,000
9,001-12,000	10	-	-	-	-	10	-	9,001-12,000
12,001 ขึ้นไป	-	-	-	-	-	-	-	12,001 and over
ไม่ทราบ	13	-	4	4	-	5	-	Unknown

ตารางที่ 9.2 จำนวนประชากรในชุมชนผู้มีรายได้น้อยในเมืองและเป็นผู้มีงานทำที่มีอายุตั้งแต่ 15 ปีขึ้นไป จำแนกตามกลุ่มอายุ รายได้เฉลี่ยต่อสัปดาห์ และเพศ
จังหวัดนนทบุรี

Table 9.2 Number of employed population in poor communities aged 15 years and over by age group, income per week and sex, Nontha Buri

รายได้เฉลี่ยต่อสัปดาห์ (บาท) และเพศ	รวม Total	กลุ่มอายุ (ปี) Age group (years)					Income per week (baht) and sex
		15-19	20-29	30-39	40-49	50-59	
ยอดรวม	8,020	165	1,901	2,144	1,963	1,267	Total
น้อยกว่า 1,501	4,918	141	1,250	1,113	1,133	848	Less than 1,501
1,501-3,000	2,568	24	592	887	687	252	1,501-3,000
3,001-6,000	408	-	43	125	92	142	3,001-6,000
6,001-9,000	64	-	5	7	41	12	6,001-9,000
9,001-12,000	2	-	-	2	-	-	9,001-12,000
12,001 ขึ้นไป	-	-	-	-	-	-	12,001 and over
ไม่ทราบ	61	-	11	11	11	14	Unknown
ชาย	4,228	120	980	1,156	1,060	619	Male
น้อยกว่า 1,501	2,295	99	624	561	478	326	Less than 1,501
1,501-3,000	1,613	21	317	540	494	167	1,501-3,000
3,001-6,000	256	-	36	47	48	119	3,001-6,000
6,001-9,000	43	-	-	7	33	3	6,001-9,000
9,001-12,000	2	-	-	2	-	-	9,001-12,000
12,001 ขึ้นไป	-	-	-	-	-	-	12,001 and over
ไม่ทราบ	21	-	3	-	7	5	Unknown

ตารางที่ 9.2 จำนวนประชากรในชุมชนผู้มีรายได้น้อยในเมืองและเป็นผู้มีงานทำที่มีอายุตั้งแต่ 15 ปีขึ้นไป จำแนกตามกลุ่มอายุ รายได้เฉลี่ยต่อสัปดาห์ และเพศ
จังหวัดนนทบุรี

Table 9.2 Number of employed population in poor communities aged 15 years and over by age group, income per week and sex, Nontha Buri

รายได้เฉลี่ยต่อสัปดาห์ (บาท) และเพศ	รวม Total	กลุ่มอายุ (ปี) Age group (years)					Income per week (baht) and sex
		15-19	20-29	30-39	40-49	50-59 60 ปีขึ้นไป and over	
หญิง	3,792	45	921	988	903	648	Female
น้อยกว่า 1,501	2,623	42	626	552	655	522	Less than 1,501
1,501-3,000	955	3	275	347	193	86	1,501-3,000
3,001-6,000	152	-	7	78	44	24	3,001-6,000
6,001-9,000	21	-	5	-	8	9	6,001-9,000
9,001-12,000	-	-	-	-	-	-	9,001-12,000
12,001 ขึ้นไป	-	-	-	-	-	-	12,001 and over
ไม่ทราบ	40	-	9	11	4	9	Unknown

ตารางที่ 9.3 จำนวนประชากรในชุมชนผู้มีรายได้น้อยในเมืองและเป็นผู้ปฏิบัติงานที่มีอายุตั้งแต่ 15 ปีขึ้นไป จำแนกตามกลุ่มอายุ รายได้เฉลี่ยต่อสัปดาห์ และเพศ
จังหวัดปทุมธานี

Table 9.3 Number of employed population in poor communities aged 15 years and over by age group, income per week and sex, Pathum Thani

รายได้เฉลี่ยต่อสัปดาห์ (บาท) และเพศ	รวม Total	กลุ่มอายุ (ปี) Age group (years)				Income per week (bant) and sex		
		15-19	20-29	30-39	40-49		50-59	60 ปีขึ้นไป and over
หญิง	12,639	461	3,001	3,473	3,164	1,970	570	Female
น้อยกว่า 1,501	8,401	370	1,792	2,209	2,164	1,398	469	Less than 1,501
1,501-3,000	3,809	78	1,153	1,175	868	448	87	1,501-3,000
3,001-6,000	377	-	56	83	101	124	14	3,001-6,000
6,001-9,000	45	13	-	-	32	-	-	6,001-9,000
9,001-12,000	-	-	-	-	-	-	-	9,001-12,000
12,001 ขึ้นไป	-	-	-	-	-	-	-	12,001 and over
ไม่ทราบ	7	-	-	7	-	-	-	Unknown

ตารางที่ 9.4 จำนวนประชากรในชุมชนผู้มีรายได้น้อยในเมืองและเป็นผู้มีงานทำที่มีอายุตั้งแต่ 15 ปีขึ้นไป จำแนกตามกลุ่มอายุ รายได้เฉลี่ยต่อสัปดาห์ และเพศ
จังหวัดสมุทรปราการ

Table 9.4 Number of employed population in poor communities aged 15 years and over by age group, income per week and sex, Samut Prakan

รายได้เฉลี่ยต่อสัปดาห์ (บาท) และเพศ	รวม Total	กลุ่มอายุ (ปี) Age group (years)				Income per week (baht) and sex	
		15-19	20-29	30-39	40-49		60 ปีขึ้นไป and over
ยอดรวม	71,945	2,848	16,259	20,860	17,957	3,915	Total
น้อยกว่า 1,501	46,403	2,549	11,204	12,528	10,651	6,284	Less than 1,501
1,501-3,000	21,581	259	4,638	7,037	5,977	2,961	1,501-3,000
3,001-6,000	2,956	-	243	1,163	1,132	397	3,001-6,000
6,001-9,000	291	-	-	40	122	130	6,001-9,000
9,001-12,000	70	-	-	30	-	40	9,001-12,000
12,001 ขึ้นไป	334	-	-	-	40	294	12,001 and over
ไม่ทราบ	311	40	174	62	35	-	Unknown
ชาย	38,206	1,358	9,078	10,965	9,249	5,190	Male
น้อยกว่า 1,501	22,645	1,219	6,367	5,837	4,683	2,711	Less than 1,501
1,501-3,000	13,208	99	2,616	4,399	3,753	1,823	1,501-3,000
3,001-6,000	1,844	-	30	699	710	385	3,001-6,000
6,001-9,000	120	-	-	-	102	18	6,001-9,000
9,001-12,000	30	-	-	30	-	-	9,001-12,000
12,001 ขึ้นไป	254	-	-	-	-	254	12,001 and over
ไม่ทราบ	105	40	65	-	-	-	Unknown

ตารางที่ 9.4 จำนวนประชากรในชุมชนผู้มีรายได้น้อยในเมืองและเป็นผู้มีงานทำที่มีอายุตั้งแต่ 15 ปีขึ้นไป จำแนกตามกลุ่มอายุ รายได้เฉลี่ยต่อสัปดาห์ และเพศ
จังหวัดสมุทรปราการ

Table 9.4 Number of employed population in poor communities aged 15 years and over by age group, income per week and sex, Samut Prakan

รายได้เฉลี่ยต่อสัปดาห์ (บาท) และเพศ	รวม Total	กลุ่มอายุ (ปี) Age group (years)				Income per week (baht) and sex		
		15-19	20-29	30-39	40-49		50-59	60 ปีขึ้นไป and over
หญิง	33,739	1,490	7,181	9,895	8,708	4,915	1,550	Female
น้อยกว่า 1,501	23,758	1,331	4,837	6,691	5,968	3,573	1,357	Less than 1,501
1,501-3,000	8,373	160	2,022	2,638	2,223	1,138	193	1,501-3,000
3,001-6,000	1,111	-	213	464	422	12	-	3,001-6,000
6,001-9,000	172	-	-	40	19	112	-	6,001-9,000
9,001-12,000	40	-	-	-	-	40	-	9,001-12,000
12,001 ขึ้นไป	80	-	-	-	40	40	-	12,001 and over
ไม่ทราบ	206	-	109	62	35	-	-	Unknown

ตารางที่ 9.5 จำนวนประชากรในชุมชนผู้มีรายได้น้อยในเมืองและเป็นผู้มีงานทำที่มีอายุตั้งแต่ 15 ปีขึ้นไป จำแนกตามกลุ่มอายุ รายได้เฉลี่ยต่อสัปดาห์ และเพศ
จังหวัดสมุทรสาคร

Table 9.5 Number of employed population in poor communities aged 15 years and over by age group, income per week and sex, Samut Sakhon

รายได้เฉลี่ยต่อสัปดาห์ (บาท) และเพศ	รวม Total	กลุ่มอายุ (ปี) Age group (years)				Income per week (baht) and sex
		15-19	20-29	30-39	40-49	
ยอดรวม	9,185	671	2,515	2,218	1,970	Total
น้อยกว่า 1,501	6,894	634	1,856	1,797	1,342	Less than 1,501
1,501-3,000	1,910	32	642	307	496	1,501-3,000
3,001-6,000	251	1	1	68	122	3,001-6,000
6,001-9,000	84	-	-	40	5	6,001-9,000
9,001-12,000	6	-	-	2	3	9,001-12,000
12,001 ขึ้นไป	3	-	2	2	-	12,001 and over
ไม่ทราบ	37	3	14	2	2	Unknown
ชาย	4,701	351	1,208	1,165	978	Male
น้อยกว่า 1,501	3,471	337	902	971	626	Less than 1,501
1,501-3,000	1,071	13	303	161	294	1,501-3,000
3,001-6,000	87	-	1	24	48	3,001-6,000
6,001-9,000	45	-	-	5	5	6,001-9,000
9,001-12,000	6	-	-	2	3	9,001-12,000
12,001 ขึ้นไป	3	-	2	2	-	12,001 and over
ไม่ทราบ	18	-	-	2	2	Unknown

ตารางที่ 9.5 จำนวนประชากรในชุมชนผู้มีรายได้น้อยในเมืองและเป็นผู้ทำงานที่มีอายุตั้งแต่ 15 ปีขึ้นไป จำแนกตามกลุ่มอายุ รายได้เฉลี่ยต่อสัปดาห์ และเพศ
จังหวัดสมุทรสาคร

Table 9.5 Number of employed population in poor communities aged 15 years and over by age group, income per week and sex, Samut Sakhon

รายได้เฉลี่ยต่อสัปดาห์ (บาท) และเพศ	กลุ่มอายุ (ปี) Age group (years)					Income per week (baht) and sex	
	15-19	20-29	30-39	40-49	50-59		60 ปีขึ้นไป and over
หญิง	320	1,308	1,052	992	460	353	Female
น้อยกว่า 1,501	297	954	827	716	378	252	Less than 1,501
1,501-3,000	19	340	146	203	41	90	1,501-3,000
3,001-6,000	1	-	45	73	35	11	3,001-6,000
6,001-9,000	-	-	35	-	5	-	6,001-9,000
9,001-12,000	-	-	-	-	-	-	9,001-12,000
12,001 ขึ้นไป	-	-	-	-	-	-	12,001 and over
ไม่ทราบ	18	14	-	-	1	-	Unknown

ตารางที่ 10 จำนวนประชากรในชุมชนผู้มีรายได้น้อยในเมืองที่มีอายุตั้งแต่ 15 ปีขึ้นไป จำแนกตามกลุ่มอายุ เหตุผลที่ไม่ทำงาน และเพศ ปริมาณ

Table 10 Number of population in poor communities age 15 years and over by age group, reason for not working and sex, Vicinity

กลุ่มอายุ (ปี) และเพศ	รวม Total	เหตุผลที่ไม่ทำงาน Reasons for not working							รวม Total	Age group (years) and sex
		ทำงานบ้าน Housekeeping	เรียนหนังสือ Attending	กำลังหางานทำ Looking for work	ยังเด็กหรือชรา Too young/old	ป่วย/พิการ Sickness/ disability	ไม่สมัครใจทำงาน Voluntarily idle	อื่น ๆ Others		
ยอดรวม	56,696	21,086	11,132	3,679	12,095	3,982	3,279	1,435	Total	
15-19	11,694	576	8,674	777	77	224	1,004	361	15-19	
20-29	9,037	3,132	2,397	1,725	20	735	676	352	20-29	
30-39	6,912	4,263	40	787	-	1,132	416	273	30-39	
40-49	6,324	4,934	-	229	114	651	216	180	40-49	
50-59	7,415	5,463	12	40	329	525	859	187	50-59	
60 ปีขึ้นไป	15,315	2,718	10	122	11,555	721	107	81	60 and over	
ชาย	18,001	808	4,861	2,097	4,854	2,486	2,182	713	Male	
15-19	5,345	79	3,763	466	37	193	595	212	15-19	
20-29	3,054	55	1,056	784	-	638	371	150	20-29	
30-39	1,591	119	40	493	-	610	265	64	30-39	
40-49	1,050	175	-	195	26	379	172	102	40-49	
50-59	1,506	221	-	39	138	320	672	117	50-59	
60 ปีขึ้นไป	5,456	160	2	120	4,653	346	107	68	60 and over	

ตารางที่ 10 จำนวนประชากรในชุมชนผู้มีรายได้น้อยในเมืองที่มีอายุตั้งแต่ 15 ปีขึ้นไป จำแนกตามกลุ่มอายุ เหตุผลที่ไม่ทำงาน และเพศ ปริมาณพล (ต่อ)

Table 10 Number of population in poor communities age 15 years and over by age group, reason for not working and sex, Vicity (Cont'd)

กลุ่มอายุ (ปี) และเพศ	รวม Total	เหตุผลที่ไม่ทำงาน Reasons for not working							Age group (years) and sex
		ทำงานบ้าน Housekeeping	เรียนหนังสือ Attending	กำลังหางานทำ Looking for work	ยังเด็กหรือชรา Too young/old	ป่วย/พิการ Sickness/ disability	ไม่สมัครใจทำงาน Voluntarily idle	อื่นๆ Others	
หญิง	38,695	20,279	6,271	1,582	7,241	1,503	1,097	722	Female
15-19	6,349	497	4,911	311	40	31	410	150	15-19
20-29	5,983	3,078	1,341	941	20	97	305	202	20-29
30-39	5,321	4,144	-	294	-	522	152	209	30-39
40-49	5,275	4,759	-	34	88	272	44	78	40-49
50-59	5,909	5,242	12	1	191	205	187	70	50-59
60 ปีขึ้นไป	9,859	2,559	8	1	6,902	375	-	14	60 and over

ตารางที่ 10.1 จำนวนประชากรในชุมชนผู้มีรายได้น้อยในเมืองที่มีอายุตั้งแต่ 15 ปีขึ้นไป จำแนกตามกลุ่มอายุ เหตุผลที่ไม่ทำงาน และเพศ จังหวัดนครปฐม

Table 10.1 Number of population in poor communities age 15 years and over by age group, reason for not working and sex, Nakhon Pathom

กลุ่มอายุ (ปี) และเพศ	รวม Total	เหตุผลที่ไม่ทำงาน Reasons for not working							รวม Total	Age group (years) and sex
		ทำงานบ้าน Housekeeping	เรียนหนังสือ Attending	กำลังหางานทำ Looking for work	ยังเด็กหรือชรา Too young/old	ป่วย/พิการ Sickness/ disability	ไม่สมัครใจทำงาน Voluntarily idle	อื่นๆ Others		
ยอดรวม	998	293	224	65	238	115	16	46	Total	
15-19	265	18	175	42	-	10	11	9	15-19	
20-29	117	32	44	5	-	16	5	16	20-29	
30-39	78	48	-	13	-	9	-	8	30-39	
40-49	95	63	-	4	-	23	-	5	40-49	
50-59	106	47	5	-	23	25	-	5	50-59	
60 ปีขึ้นไป	338	84	-	1	215	33	-	4	60 and over	
ชาย	383	19	91	54	105	80	9	25	Male	
15-19	142	7	74	39	-	8	4	9	15-19	
20-29	40	1	17	5	-	8	5	4	20-29	
30-39	17	-	-	7	-	9	-	2	30-39	
40-49	26	2	-	4	-	15	-	5	40-49	
50-59	28	5	-	-	4	16	-	3	50-59	
60 ปีขึ้นไป	129	3	-	-	100	24	-	2	60 and over	

ตารางที่ 10.1 จำนวนประชากรในชุมชนผู้มีรายได้น้อยในเมืองที่มีอายุตั้งแต่ 15 ปีขึ้นไป จำแนกตามกลุ่มอายุ เหตุผลที่ไม่ทำงาน และเพศ จังหวัดนครปฐม (ต่อ)

Table 10.1 Number of population in poor communities age 15 years and over by age group, reason for not working and sex, Nakhon Pathom (Cont'd)

กลุ่มอายุ (ปี) และเพศ	รวม Total	เหตุผลที่ไม่ทำงาน Reasons for not working								Age group (years) and sex
		ทำงานบ้าน Housekeeping	เรียนหนังสือ Attending	กำลังหางานทำ Looking for work	ยังเด็กหรือชรา Too young/old	ป่วย/พิการ Sickness/ disability	ไม่สมัครใจทำงาน Voluntarily idle	อื่นๆ Others		
หญิง	616	274	133	11	134	35	7	22	Female	
15-19	124	11	101	3	-	1	7	-	15-19	
20-29	77	31	27	-	-	8	-	12	20-29	
30-39	61	48	-	6	-	-	-	6	30-39	
40-49	68	61	-	-	-	7	-	-	40-49	
50-59	77	42	5	-	19	9	-	2	50-59	
60 ปีขึ้นไป	209	81	-	1	115	10	-	2	60 and over	

ตารางที่ 10.2 จำนวนประชากรในชุมชนผู้มีรายได้น้อยในเมืองที่มีอายุตั้งแต่ 15 ปีขึ้นไป จำแนกตามกลุ่มอายุ เหตุผลที่ไม่ทำงาน และเพศ จังหวัดนนทบุรี

Table 10.2 Number of population in poor communities age 15 years and over by age group, reason for not working and sex, Nontha Buri

กลุ่มอายุ (ปี) และเพศ	เหตุผลที่ไม่ทำงาน Reasons for not working										รวม Total	Age group (years) and sex
	ทำงานบ้าน Housekeeping	เรียนหนังสือ Attending	กำลังหางานทำ Looking for work	ยังเด็กหรือชรา Too young/old	ป่วย/พิการ Sickness/ disability	ไม่สมัครใจทำงาน Voluntarily idle	อื่นๆ Others					
ยอดรวม	1,215	952	227	945	277	144	176	Total				
15-19	27	747	67	-	-	31	26	15-19				
20-29	196	191	120	-	24	33	45	20-29				
30-39	208	-	25	-	79	26	33	30-39				
40-49	392	-	5	30	25	6	19	40-49				
50-59	302	7	11	58	68	46	33	50-59				
60 ปีขึ้นไป	90	8	-	858	81	3	20	60 and over				
ชาย	76	445	157	318	134	118	72	Male				
15-19	-	366	49	-	-	28	2	15-19				
20-29	2	79	86	-	18	23	15	20-29				
30-39	12	-	11	-	11	20	25	30-39				
40-49	5	-	2	-	18	1	-	40-49				
50-59	27	-	10	8	26	44	17	50-59				
60 ปีขึ้นไป	32	-	-	311	61	3	13	60 and over				

ตารางที่ 10.2 จำนวนประชากรในชุมชนผู้มีรายได้น้อยในเมืองที่มีอายุตั้งแต่ 15 ปีขึ้นไป จำแนกตามกลุ่มอายุ เหตุผลที่ไม่ทำงาน และเพศ จังหวัดนนทบุรี (ต่อ)

Table 10.2 Number of population in poor communities age 15 years and over by age group, reason for not working and sex, Nontha Buri (Cont'd)

กลุ่มอายุ (ปี) และเพศ	เหตุผลที่ไม่ทำงาน Reasons for not working										Age group (years) and sex
	รวม Total	ทำงานบ้าน Housekeeping	เรียนหนังสือ Attending	กำลังหางานทำ Looking for work	ยังเด็กหรือชรา Too young/old	ป่วย/พิการ Sickness/disability	สมัครใจทำงาน Voluntarily idle	อื่นๆ Others			
หญิง	2,616	1,139	507	70	627	143	26	104		Female	
15-19	452	27	380	18	-	-	4	24		15-19	
20-29	388	195	112	34	-	7	10	31		20-29	
30-39	292	196	-	14	-	68	6	8		30-39	
40-49	451	387	-	3	30	7	5	19		40-49	
50-59	392	275	7	1	50	42	2	16		50-59	
60 ปีขึ้นไป	641	59	8	-	547	20	-	7		60 and over	

ตารางที่ 10.3 จำนวนประชากรในชุมชนผู้มีรายได้น้อยในเมืองที่มีอายุตั้งแต่ 15 ปีขึ้นไป จำแนกตามกลุ่มอายุ เหตุผลที่ไม่ทำงาน และเพศ จังหวัดปทุมธานี

Table 10.3 Number of population in poor communities age 15 years and over by age group, reason for not working and sex, Pathum Thani (Cont'd)

กลุ่มอายุ (ปี) และเพศ	รวม Total	เหตุผลที่ไม่ทำงาน Reasons for not working							รวม Total	Age group (years) and sex
		ทำงานบ้าน Housekeeping	เรียนหนังสือ Attending	กำลังหางานทำ Looking for work	ยังเด็กหรือชรา Too young/old	ป่วย/พิการ Sickness/ disability	ไม่สมัครใจทำงาน Voluntarily idle	อื่นๆ Others		
ยอดรวม	12,998	4,777	2,697	916	3,235	622	407	344	Total	
15-19	2,937	203	2,084	263	62	33	213	78	15-19	
20-29	1,940	532	613	508	20	51	86	129	20-29	
30-39	1,230	811	-	122	-	228	12	57	30-39	
40-49	1,428	1,270	-	18	48	69	7	16	40-49	
50-59	1,546	1,193	-	4	70	155	90	35	50-59	
60 ปีขึ้นไป	3,917	769	-	-	3,035	85	-	28	60 and over	
ชาย	4,145	283	1,263	490	1,369	313	250	178	Male	
15-19	1,321	-	1,005	101	22	33	120	40	15-19	
20-29	676	4	258	295	-	18	26	75	20-29	
30-39	269	46	-	79	-	132	7	5	30-39	
40-49	125	70	-	11	7	14	7	16	40-49	
50-59	324	106	-	4	17	91	90	16	50-59	
60 ปีขึ้นไป	1,430	57	-	-	1,323	26	-	25	60 and over	

ตารางที่ 10.3 จำนวนประชากรในชุมชนผู้มีรายได้น้อยในเมืองที่มีอายุตั้งแต่ 15 ปีขึ้นไป จำแนกตามกลุ่มอายุ เหตุผลที่ไม่ทำงาน และเพศ จังหวัดปทุมธานี (ต่อ)

Table 10.3 Number of population in poor communities age 15 years and over by age group, reason for not working and sex, Pathum Thani (Cont'd)

กลุ่มอายุ (ปี) และเพศ	รวม Total	เหตุผลที่ไม่ทำงาน Reasons for not working							Age group (years) and sex
		ทำงานบ้าน Housekeeping	เรียนหนังสือ Attending	กำลังหางานทำ Looking for work	ยังเด็กหรือชรา Too young/old	ป่วย/พิการ Sickness/ disability	ไม่สมัครใจทำงาน Voluntarily idle	อื่นๆ Others	
หญิง	8,853	4,494	1,435	426	1,866	309	158	166	Female
15-19	1,616	203	1,080	162	40	-	93	38	15-19
20-29	1,264	527	355	213	20	34	60	54	20-29
30-39	961	765	-	43	-	96	6	51	30-39
40-49	1,303	1,199	-	7	41	56	-	-	40-49
50-59	1,222	1,087	-	-	53	63	-	19	50-59
60 ปีขึ้นไป	2,487	712	-	-	1,712	59	-	3	60 and over

ตารางที่ 10.4 จำนวนประชากรในชุมชนผู้มีรายได้น้อยในเมืองที่มีอายุตั้งแต่ 15 ปีขึ้นไป จำแนกตามกลุ่มอายุ เหตุผลที่ไม่ทำงาน และเพศ จังหวัดสมุทรปราการ

Table 10.4 Number of population in poor communities age 15 years and over by age group, reason for not working and sex, Samut Prakan

กลุ่มอายุ (ปี) และเพศ	รวม Total	เหตุผลที่ไม่ทำงาน Reasons for not working							รวม Total	Age group (years) and sex
		ทำงานบ้าน Housekeeping	เรียนหนังสือ Attending	กำลังหางานทำ Looking for work	ยังเด็กหรือชรา Too young/old	ป่วย/พิการ Sickness/ disability	ไม่สมัครใจทำงาน Voluntarily idle	อื่นๆ Others		
ยอดรวม	34,564	13,155	6,460	2,226	6,764	2,743	2,559	658	Total	
15-19	6,741	256	5,055	334	-	163	713	221	15-19	
20-29	5,683	2,110	1,365	986	-	604	525	93	20-29	
30-39	4,850	2,943	40	581	-	795	357	134	30-39	
40-49	3,771	2,821	-	192	19	452	178	109	40-49	
50-59	4,743	3,540	-	24	176	239	684	80	50-59	
60 ปีขึ้นไป	8,775	1,483	-	109	6,568	490	103	22	60 and over	
ชาย	10,917	355	2,664	1,303	2,746	1,788	1,671	391	Male	
15-19	3,032	63	2,003	258	-	133	419	156	15-19	
20-29	1,934	42	620	375	-	570	293	34	20-29	
30-39	1,118	35	40	365	-	437	217	25	30-39	
40-49	763	91	-	172	19	267	138	75	40-49	
50-59	941	65	-	24	109	163	501	80	50-59	
60 ปีขึ้นไป	3,129	59	-	109	2,618	218	103	22	60 and over	

ตารางที่ 10.4 จำนวนประชากรในชุมชนผู้มีรายได้น้อยในเมืองที่มีอายุตั้งแต่ 15 ปีขึ้นไป จำแนกตามกลุ่มอายุ เหตุผลที่ไม่ทำงาน และเพศ จังหวัดสมุทรปราการ (ต่อ)

Table 10.4 Number of population in poor communities age 15 years and over by age group, reason for not working and sex, Samut Prakan (Cont'd)

กลุ่มอายุ (ปี) และเพศ	รวม Total	ทำงานบ้าน Housekeeping	เรียนหนังสือ Attending	กำลังหางานทำ Looking for work	เหตุผลที่ไม่ทำงาน Reasons for not working				อายุ (years) and sex
					ยังเด็กหรือชรา Too young/old	ป่วย/พิการ Sickness/ disability	ไม่สมัครใจทำงาน Voluntarily idle	อื่นๆ Others	
หญิง	23,646	12,800	3,796	923	4,018	955	888	267	Female
15-19	3,709	193	3,051	76	-	30	294	65	15-19
20-29	3,748	2,068	745	611	-	34	232	59	20-29
30-39	3,732	2,909	-	216	-	358	140	109	30-39
40-49	3,009	2,731	-	20	-	185	39	34	40-49
50-59	3,801	3,475	-	-	67	76	183	-	50-59
60 ปีขึ้นไป	5,646	1,424	-	-	3,951	272	-	-	60 and over

ตารางที่ 10.5 จำนวนประชากรในชุมชนผู้มีรายได้น้อยในเมืองที่มีอายุตั้งแต่ 15 ปีขึ้นไป จำแนกตามกลุ่มอายุ เหตุผลที่ไม่ทำงาน และเพศ จังหวัดสมุทรสาคร

Table 10.5 Number of population in poor communities age 15 years and over by age group, reason for not working and sex, Samut Sakhon

กลุ่มอายุ (ปี) และเพศ	เหตุผลที่ไม่ทำงาน Reasons for not working										รวม Total	Age group (years) and sex
	ทำงานบ้าน Housekeeping	เรียนหนังสือ Attending	กำลังหางานทำ Looking for work	ยังเด็กหรือชรา Too young/old	ป่วย/พิการ Sickness/ disability	ไม่สมัครใจทำงาน Voluntarily idle	อื่นๆ Others					
ยอดรวม	1,647	799	245	913	232	153	211	Total				
15-19	72	613	71	15	19	36	27	15-19				
20-29	262	184	107	-	39	27	69	20-29				
30-39	253	-	46	-	21	21	42	30-39				
40-49	388	-	10	17	83	26	31	40-49				
50-59	381	-	-	2	39	41	35	50-59				
60 ปีขึ้นไป	291	2	11	879	32	1	7	60 and over				
ชาย	75	399	92	317	172	134	48	Male				
15-19	9	314	19	15	19	24	5	15-19				
20-29	5	82	23	-	24	24	23	20-29				
30-39	27	-	32	-	21	21	7	30-39				
40-49	7	-	6	-	65	26	6	40-49				
50-59	18	-	-	-	24	38	2	50-59				
60 ปีขึ้นไป	9	2	11	301	18	1	6	60 and over				

ตารางที่ 10.5 จำนวนประชากรในชุมชนผู้มีรายได้น้อยในเมืองที่มีอายุตั้งแต่ 15 ปีขึ้นไป จำแนกตามกลุ่มอายุ เหตุผลที่ไม่ทำงาน และเพศ จังหวัดสมุทรสาคร (ต่อ)

Table 10.5 Number of population in poor communities age 15 years and over by age group, reason for not working and sex, Samut Sakhon (Cont'd)

กลุ่มอายุ (ปี) และเพศ	รวม Total	เหตุผลที่ไม่ทำงาน Reasons for not working								Age group (years) and sex
		ทำงานบ้าน Housekeeping	เรียนหนังสือ Attending	กำลังหางานทำ Looking for work	ยังเด็กหรือชรา Too young/old	ป่วย/พิการ Sickness/ disability	ไม่สมัครใจทำงาน Voluntarily idle	อื่นๆ Others		
หญิง	2,964	1,572	400	152	596	61	18	164	Female	
15-19	449	63	299	52	-	-	13	23	15-19	
20-29	506	256	102	83	-	15	3	46	20-29	
30-39	275	226	-	14	-	-	-	35	30-39	
40-49	444	381	-	4	17	17	-	25	40-49	
50-59	416	363	-	-	2	15	3	33	50-59	
60 ปีขึ้นไป	875	282	-	-	578	14	-	1	60 and over	

ตารางที่ 11 จำนวนประชากรในชุมชนผู้มีรายได้น้อยในเมือง จำแนกตามกลุ่มอายุ สถานที่เกิด และเพศ ปริมาณพล

Table 11 Number of population in poor communities by age group, place of birth and sex, Vicinity

สถานที่เกิด และเพศ	รวม Total	กลุ่มอายุ (ปี) Age group (years)							Place of birth and sex		
		0-5	6-10	11-14	15-19	20-29	30-39	40-49		50-59	60 ปีขึ้นไป and over
ยอดรวม	225,842	19,693	17,478	13,912	16,668	36,051	40,096	35,214	24,601	22,129	Total
เกิดในชุมชนนี้	100,409	18,362	12,700	9,588	10,118	14,312	12,334	9,523	6,037	7,435	Born in this commune
เกิดนอกชุมชนนี้	124,817	1,315	4,773	4,320	6,482	21,444	27,620	25,635	18,560	14,668	Born out of this commune
เกิดต่างประเทศ	482	-	4	2	18	255	117	56	5	26	Aboard
ไม่ทราบ	134	17	1	2	50	39	25	-	-	-	Unknown
ชาย	106,107	9,376	9,036	7,397	7,942	17,389	19,024	15,953	10,545	9,443	Male
เกิดในชุมชนนี้	47,232	8,793	6,640	5,099	4,835	7,339	5,398	4,023	2,286	2,820	Born in this commune
เกิดนอกชุมชนนี้	58,518	583	2,392	2,296	3,053	9,896	13,538	11,905	8,259	6,597	Born out of this commune
เกิดต่างประเทศ	269	-	4	-	5	119	89	26	-	26	Aboard
ไม่ทราบ	88	-	-	2	50	36	-	-	-	-	Unknown
หญิง	119,735	10,317	8,442	6,514	8,726	18,661	21,072	19,260	14,056	12,686	Female
เกิดในชุมชนนี้	53,176	9,569	6,060	4,489	5,284	6,973	6,937	5,500	3,750	4,615	Born in this commune
เกิดนอกชุมชนนี้	66,299	731	2,381	2,024	3,429	11,549	14,083	13,730	10,301	8,071	Born out of this commune
เกิดต่างประเทศ	214	-	-	2	13	136	28	30	5	-	Aboard
ไม่ทราบ	46	17	1	-	-	4	25	-	-	-	Unknown

ตารางที่ 11.2 จำนวนประชากรในชุมชนผู้มีรายได้น้อยในเมือง จำแนกตามกลุ่มอายุ สถานที่เกิด และเพศ จังหวัดนนทบุรี

Table 11.2 Number of population in poor communities by age group, place of birth and sex, Nontha Buri

สถานที่เกิด และเพศ	รวม Total	กลุ่มอายุ (ปี) Age group (years)							Place of birth and sex		
		0-5	6-10	11-14	15-19	20-29	30-39	40-49		50-59	60 ปีขึ้นไป and over
ยอดรวม	15,206	1,010	1,152	1,088	1,062	2,510	2,514	2,440	1,790	1,639	Total
เกิดในชุมชนนี้	6,345	940	783	566	565	831	943	646	585	487	Born in this commune
เกิดนอกชุมชนนี้	8,800	70	370	522	497	1,660	1,571	1,777	1,205	1,128	Born out of this commune
เกิดต่างประเทศ	51	-	-	-	-	9	-	17	-	25	Aboard
ไม่ทราบ	10	-	-	-	-	10	-	-	-	-	Unknown
ชาย	7,153	428	636	542	565	1,201	1,234	1,086	749	711	Male
เกิดในชุมชนนี้	2,819	402	394	249	328	374	413	243	220	196	Born in this commune
เกิดนอกชุมชนนี้	4,286	27	242	293	238	812	821	834	529	491	Born out of this commune
เกิดต่างประเทศ	42	-	-	-	-	9	-	9	-	25	Aboard
ไม่ทราบ	7	-	-	-	-	7	-	-	-	-	Unknown
หญิง	8,053	582	517	546	496	1,309	1,280	1,354	1,040	928	Female
เกิดในชุมชนนี้	3,527	538	389	317	237	458	530	403	365	291	Born in this commune
เกิดนอกชุมชนนี้	4,514	43	128	230	259	848	750	943	676	637	Born out of this commune
เกิดต่างประเทศ	9	-	-	-	-	-	-	9	-	-	Aboard
ไม่ทราบ	4	-	-	-	-	4	-	-	-	-	Unknown

ตารางที่ 11.4 จำนวนประชากรในชุมชนผู้มีรายได้น้อยในเมือง จำแนกตามกลุ่มอายุ สถานที่เกิด และเพศ จังหวัดสมุทรปราการ

Table 11.4 Number of population in poor communities by age group, place of birth and sex, Samut Prakan

สถานที่เกิด และเพศ	รวม Total	กลุ่มอายุ (ปี) Age group (years)							Place of birth and sex		
		0-5	6-10	11-14	15-19	20-29	30-39	40-49		50-59	60 ปีขึ้นไป and over
ยอดรวม	138,696	13,046	11,167	7,975	9,589	21,942	25,710	21,728	14,848	12,691	Total
เกิดในชุมชนนี้	61,956	12,072	8,425	5,869	6,136	8,602	7,734	5,464	3,426	4,228	Born in this commune
เกิดนอกชุมชนนี้	76,534	974	2,742	2,106	3,403	13,260	17,900	16,265	11,422	8,462	Born out of this commune
เกิดต่างประเทศ	102	-	-	-	-	51	51	-	-	-	Aboard
ไม่ทราบ	104	-	-	-	50	29	25	-	-	-	Unknown
ชาย	65,154	5,972	5,589	4,469	4,390	11,012	12,084	10,011	6,131	5,495	Male
เกิดในชุมชนนี้	28,934	5,514	4,408	3,350	2,768	4,762	3,168	2,273	1,156	1,536	Born in this commune
เกิดนอกชุมชนนี้	36,055	458	1,182	1,119	1,572	6,187	8,865	7,738	4,975	3,959	Born out of this commune
เกิดต่างประเทศ	85	-	-	-	-	34	51	-	-	-	Aboard
ไม่ทราบ	79	-	-	-	50	29	-	-	-	-	Unknown
หญิง	73,542	7,074	5,577	3,506	5,200	10,929	13,627	11,717	8,717	7,196	Female
เกิดในชุมชนนี้	33,022	6,558	4,017	2,519	3,368	3,840	4,566	3,191	2,270	2,693	Born in this commune
เกิดนอกชุมชนนี้	40,479	516	1,560	987	1,831	7,072	9,036	8,526	6,447	4,503	Born out of this commune
เกิดต่างประเทศ	17	-	-	-	-	17	-	-	-	-	Aboard
ไม่ทราบ	25	-	-	-	-	-	25	-	-	-	Unknown

ตารางที่ 12 จำนวนประชากรในชุมชนผู้มีรายได้น้อยในเมือง จำแนกตามสถานที่เกิด ระยะเวลาที่อยู่ที่เกิด ระยะเวลาที่อยู่ในชุมชนนี้ และเพศ ปริมาณพล

Table 12 Number of population in poor communities by place of birth, length of residence and sex, Vicinity

สถานที่เกิด และเพศ	รวม Total	ระยะเวลาที่อยู่ในชุมชนนี้ (ปี) Length of residence (year)						เด็กอายุ 0-4 ปี และอยู่ที่ Child 0-4 year live in commune	Place of birth and sex
		น้อยกว่า 1 Less than	1	2	3	4	5 ปีขึ้นไป and over		
ยอดรวม	225,842	6,137	5,316	4,324	3,866	2,726	187,427	16,046	Total
เกิดในชุมชนนี้	100,409	111	22	2	339	25	83,864	16,046	Born in this commune
เกิดนอกชุมชนนี้	124,817	5,920	5,264	4,239	3,468	2,669	103,257	-	Born out of this commune
เกิดต่างประเทศ	482	106	12	82	59	33	190	-	Aboard
ไม่ทราบ	134	-	17	-	-	-	117	-	Unknown
ชาย	106,107	2,762	2,631	2,036	1,758	1,141	88,096	7,683	Male
เกิดในชุมชนนี้	47,232	52	17	-	165	-	39,315	7,683	Born in this commune
เกิดนอกชุมชนนี้	58,518	2,634	2,608	2,009	1,569	1,116	48,582	-	Born out of this commune
เกิดต่างประเทศ	269	76	6	27	24	25	111	-	Aboard
ไม่ทราบ	88	-	-	-	-	-	88	-	Unknown
หญิง	119,735	3,376	2,684	2,288	2,108	1,586	99,331	8,363	Female
เกิดในชุมชนนี้	53,176	59	6	2	174	25	44,548	8,363	Born in this commune
เกิดนอกชุมชนนี้	66,299	3,287	2,656	2,230	1,898	1,553	54,674	-	Born out of this commune
เกิดต่างประเทศ	214	30	6	55	35	8	79	-	Aboard
ไม่ทราบ	46	-	17	-	-	-	30	-	Unknown

ตารางที่ 12.1 จำนวนประชากรในชุมชนผู้มีรายได้น้อยในเมือง จำแนกตามสถานที่เกิด ระยะเวลาที่อยู่ชุมชนนี้ และเพศ จังหวัดนครปฐม

Table 12.1 Number of population in poor communities by place of birth, length of residence and sex, Nakhon Pathom

สถานที่เกิด และเพศ	รวม Total	ระยะเวลาที่อยู่ชุมชนนี้ (ปี) Length of residence (year)							เด็กอายุ 0-4 ปี และอยู่ที่ Child 0-4 year live in commune	Place of birth and sex
		น้อยกว่า 1 Less than	1	2	3	4	5 ปีขึ้นไป and over	264		
ยอดรวม	4,380	44	60	145	63	78	3,727	264	Total	
เกิดในชุมชนนี้	2,419	-	-	-	-	-	2,155	264	Born in this commune	
เกิดนอกชุมชนนี้	1,954	44	60	145	61	78	1,565	-	Born out of this commune	
เกิดต่างประเทศ	7	-	-	-	1	-	5	-	Aboard	
ไม่ทราบ	1	-	-	-	-	-	1	-	Unknown	
ชาย	2,087	27	27	62	30	36	1,773	131	Male	
เกิดในชุมชนนี้	1,167	-	-	-	-	-	1,036	131	Born in this commune	
เกิดนอกชุมชนนี้	915	27	27	62	30	36	732	-	Born out of this commune	
เกิดต่างประเทศ	5	-	-	-	-	-	5	-	Aboard	
ไม่ทราบ	-	-	-	-	-	-	-	-	Unknown	
หญิง	2,293	16	33	82	33	42	1,953	133	Female	
เกิดในชุมชนนี้	1,252	-	-	-	-	-	1,119	133	Born in this commune	
เกิดนอกชุมชนนี้	1,039	16	33	82	32	42	833	-	Born out of this commune	
เกิดต่างประเทศ	1	-	-	-	1	-	-	-	Aboard	
ไม่ทราบ	1	-	-	-	-	-	1	-	Unknown	

ตารางที่ 12.2 จำนวนประชากรในชุมชนผู้มีรายได้น้อยในเมือง จำแนกตามสถานที่เกิด ระยะเวลาที่อยู่ชุมชน และเพศ จังหวัดนนทบุรี

Table 12.2 Number of population in poor communities by place of birth, length of residence and sex, Nontha Buri

สถานที่เกิด และเพศ	รวม Total	ระยะเวลาที่อยู่ในชุมชนนี้ (ปี) Length of residence (year)							เด็กอายุ 0-4 ปี และอยู่ที่นั่น Child 0-4 year live in commune	Place of birth and sex
		น้อยกว่า 1 Less than	1	2	3	4	5 ปีขึ้นไป and over	13,557		
ยอดรวม	15,206	256	160	139	118	109	13,557	868	Total	
เกิดในชุมชนนี้	6,345	6	6	-	5	-	5,462	868	Born in this commune	
เกิดนอกชุมชนนี้	8,800	250	154	139	113	109	8,034	-	Born out of this commune	
เกิดต่างประเทศ	51	-	-	-	-	-	51	-	Aboard	
ไม่ทราบ	10	-	-	-	-	-	10	-	Unknown	
ชาย	7,153	89	81	74	68	63	6,411	368	Male	
เกิดในชุมชนนี้	2,819	-	-	-	-	-	2,451	368	Born in this commune	
เกิดนอกชุมชนนี้	4,286	89	81	74	68	63	3,912	-	Born out of this commune	
เกิดต่างประเทศ	42	-	-	-	-	-	42	-	Aboard	
ไม่ทราบ	7	-	-	-	-	-	7	-	Unknown	
หญิง	8,053	167	79	65	51	46	7,146	500	Female	
เกิดในชุมชนนี้	3,527	6	6	-	5	-	3,012	500	Born in this commune	
เกิดนอกชุมชนนี้	4,514	161	73	65	46	46	4,122	-	Born out of this commune	
เกิดต่างประเทศ	9	-	-	-	-	-	9	-	Aboard	
ไม่ทราบ	4	-	-	-	-	-	4	-	Unknown	

ตารางที่ 12.4 จำนวนประชากรในชุมชนผู้มีรายได้น้อยในเมือง จำแนกตามสถานที่เกิด ระยะเวลาที่อยู่ชุมชนนี้ และเพศ จังหวัดสมุทรปราการ

Table 12.4 Number of population in poor communities by place of birth, length of residence and sex, Samut Prakan

สถานที่เกิด และเพศ	รวม Total	ระยะเวลาที่อยู่ชุมชนนี้ (ปี) Length of residence (year)							เด็กอายุ 0-4 ปี และอยู่ที่ Child 0-4 year live in commune	Place of birth and sex
		น้อยกว่า 1 Less than	1	2	3	4	5 ปีขึ้นไป and over	111,679		
ยอดรวม	138,696	4,468	3,980	3,188	2,940	2,051	111,679	10,390	Total	
เกิดในชุมชนนี้	61,956	104	17	-	334	25	51,086	10,390	Born in this commune	
เกิดนอกชุมชนนี้	76,534	4,279	3,963	3,188	2,606	2,026	60,471	-	Born out of this commune	
เกิดต่างประเทศ	102	85	-	-	-	-	17	-	Aboard	
ไม่ทราบ	104	-	-	-	-	-	104	-	Unknown	
ชาย	65,154	2,019	2,049	1,534	1,281	833	52,657	4,780	Male	
เกิดในชุมชนนี้	28,934	52	17	-	165	-	23,920	4,780	Born in this commune	
เกิดนอกชุมชนนี้	36,055	1,899	2,032	1,534	1,116	833	28,641	-	Born out of this commune	
เกิดต่างประเทศ	85	68	-	-	-	-	17	-	Aboard	
ไม่ทราบ	79	-	-	-	-	-	79	-	Unknown	
หญิง	73,542	2,449	1,931	1,654	1,659	1,218	59,021	5,609	Female	
เกิดในชุมชนนี้	33,022	52	-	-	169	25	27,166	5,609	Born in this commune	
เกิดนอกชุมชนนี้	40,479	2,380	1,931	1,654	1,490	1,193	31,830	-	Born out of this commune	
เกิดต่างประเทศ	17	17	-	-	-	-	-	-	Aboard	
ไม่ทราบ	25	-	-	-	-	-	25	-	Unknown	

ตารางที่ 12.5 จำนวนประชากรในชุมชนผู้มีรายได้น้อยในเมือง จำแนกตามสถานที่เกิด ระยะเวลาที่อยู่ที่อยู่ในชุมชนนี้ และเพศ จังหวัดสมุทรสาคร

Table 12.5 Number of population in poor communities by place of birth, length of residence and sex, Samut Sakhon

สถานที่เกิด และเพศ	รวม Total	ระยะเวลาที่อยู่ที่อยู่ในชุมชนนี้ (ปี) Length of residence (year)							เด็กอายุ 0-4 ปี และอยู่ที่ Child 0-4 year live in commune	Place of birth and sex
		น้อยกว่า 1 Less than	1	2	3	4	5 ปีขึ้นไป and over	15,395		
ยอดรวม	17,424	175	148	188	206	102	15,395	1,209	Total	
เกิดในชุมชนนี้	9,323	1	-	2	-	-	8,110	1,209	Born in this commune	
เกิดนอกชุมชนนี้	7,817	153	119	148	148	84	7,166	-	Born out of this commune	
เกิดต่างประเทศ	265	21	12	38	58	18	117	-	Aboard	
ไม่ทราบ	19	-	17	-	-	-	2	-	Unknown	
ชาย	8,210	87	66	59	121	63	7,120	694	Male	
เกิดในชุมชนนี้	4,607	-	-	-	-	-	3,913	694	Born in this commune	
เกิดนอกชุมชนนี้	3,494	78	59	46	97	53	3,159	-	Born out of this commune	
เกิดต่างประเทศ	107	8	6	12	24	10	46	-	Aboard	
ไม่ทราบ	2	-	-	-	-	-	2	-	Unknown	
หญิง	9,214	89	82	130	85	38	8,275	515	Female	
เกิดในชุมชนนี้	4,716	1	-	2	-	-	4,198	515	Born in this commune	
เกิดนอกชุมชนนี้	4,324	74	59	102	51	31	4,007	-	Born out of this commune	
เกิดต่างประเทศ	157	13	6	26	34	8	70	-	Aboard	
ไม่ทราบ	17	-	17	-	-	-	-	-	Unknown	

ตารางที่ 13 จำนวนประชากรในชุมชนผู้มีรายได้น้อยในเมืองและเป็นผู้ย้ายถิ่นภายใน 4 ปี จำนวนตามสถานที่อยู่อาศัยก่อนย้ายเข้ามาอยู่ในชุมชนที่อยู่ที่ปัจจุบัน และกลุ่มอายุ ปริมาณพล

Table 13 Number of population in poor communities who migrated by the last living place before moved to live in this commune and age group, Vicinity

สถานที่อยู่อาศัยก่อนย้าย เข้ามาอยู่ในชุมชนที่อยู่ที่ปัจจุบัน	รวม Total	กลุ่มอายุ (ปี) Age group (years)						Place of previous residence			
		0-5	6-10	11-14	15-19	20-29	30-39		40-49	50-59	60 ปีขึ้นไป and over
ยอดรวม	22,369	1,095	1,428	534	1,652	5,767	5,182	3,805	1,740	1,166	Total
อยู่ภายในจังหวัดที่ชุมชนตั้งอยู่	12,189	468	850	331	924	2,916	3,159	1,790	1,029	721	Same/Present Changwat
อำเภอ/เขตเดียวกันคนละชุมชน	6,367	226	678	153	261	1,555	1,838	1,264	186	205	With in amphoe but other commune
อำเภอ/เขตเดียวกันไม่ได้มาจากชุมชน	1,744	108	38	40	185	448	383	213	323	5	With in amphoe but not from commune
อำเภอ/เขตอื่นมาจากชุมชน	1,828	21	35	88	179	316	258	131	480	320	Others amphoe but from commune
อำเภอ/เขตอื่นแต่ไม่ได้มาจากชุมชน	2,250	113	98	50	299	597	680	182	40	191	Others amphoe but not from commune
เขตการปกครองที่ย้ายมา	12,189	468	850	331	924	2,916	3,159	1,790	1,029	721	Migrated Area
ในเขตเทศบาล	7,893	225	564	246	601	1,525	2,174	1,328	614	617	Municipal
นอกเขตเทศบาล	4,287	243	284	83	323	1,389	983	462	415	104	Non-municipal
ไม่ทราบ	9	-	2	2	-	2	2	-	-	-	Unknown
อยู่จังหวัดอื่น ๆ/ต่างประเทศ	10,180	627	578	202	728	2,851	2,023	2,015	710	445	Other Changwat/Aboard
จังหวัดอื่น ๆ และมาจากชุมชน	2,277	153	80	39	184	649	476	461	124	112	Other changwat and commune of municipal area
ในเขตเทศบาล	5,891	279	480	56	454	1,559	1,143	1,269	407	244	Other changwat and commune of non-municipal area
จังหวัดอื่น ๆ และมาจากชุมชน	1,706	195	18	108	66	467	311	273	180	89	Not from commune
ต่างประเทศ											Aboard
พม่า	202	-	-	-	11	115	63	12	-	-	Myanmar
กัมพูชา	62	-	-	-	-	60	2	-	-	-	Cambodia
ลาว	1	-	-	-	-	1	-	-	-	-	Laos
อื่น ๆ	41	-	-	-	13	-	28	-	-	-	Others

ตารางที่ 13.3 จำนวนประชากรในชุมชนผู้มีรายได้น้อยในเมืองและเป็นผู้อพยพย้ายถิ่นภายใน 4 ปี จำแนกตามสถานที่อยู่สุดท้ายก่อนย้ายเข้ามาอยู่ในชุมชนที่อยู่ที่ปัจจุบัน และกลุ่มอายุ จังหวัดปทุมธานี

Table 13.3 Number of population in poor communities who migrated by the last living place before moved to live in this commune and age group, Pathum Thani

สถานที่อยู่สุดท้ายก่อนย้าย เข้ามาอยู่ในชุมชนที่อยู่ที่ปัจจุบัน	กลุ่มอายุ (ปี) Age group (years)							รวม Total	60 ปีขึ้นไป and over	Place of previous residence
	0-5	6-10	11-14	15-19	20-29	30-39	40-49			
ยอดรวม	188	183	179	449	1,159	768	513	179	132	Total
อยู่ภายในจังหวัดที่ชุมชนนี้ตั้งอยู่	65	111	115	279	289	475	145	16	4	Same/Present Changwat
อำเภอ/เขตเดียวกันและชุมชน	50	54	18	111	161	309	38	16	-	With in amphoe but other commune
อำเภอ/เขตเดียวกันไม่ได้มาจากชุมชน	10	12	18	47	35	68	41	-	-	With in amphoe but not from commune
อำเภอ/เขตอื่นมาจากชุมชน	4	25	79	62	65	81	18	-	-	Others amphoe but from commune
อำเภอ/เขตอื่นแต่ไม่ได้มาจากชุมชน	-	21	-	60	28	16	48	-	4	Others amphoe but not from commune
เขตการปกครองที่ย้ายมา	65	111	115	279	289	475	145	16	4	Migrated Area
ในเขตเทศบาล	47	83	115	208	160	316	72	7	4	Municipal
นอกเขตเทศบาล	18	28	-	71	129	159	73	9	-	Non-municipal
ไม่ทราบ	-	-	-	-	-	-	-	-	-	Unknown
อยู่จังหวัดอื่น ๆ ต่างประเทศ	124	72	64	170	870	293	368	163	128	Other Changwat/Aboard
จังหวัดอื่น ๆ และมาจากชุมชน	80	37	24	32	364	113	197	52	43	Other changwat and commune of municipal area
ในเขตเทศบาล	-	-	-	-	-	-	-	-	-	of municipal area
จังหวัดอื่น ๆ และมาจากชุมชน	17	25	40	69	330	142	90	38	68	Other changwat and commune of non-municipal area
นอกเขตเทศบาล	-	-	-	-	-	-	-	-	-	of non-municipal area
ไม่ได้มาจากชุมชน	26	10	-	56	117	39	81	73	18	Not from commune
ต่างประเทศ	-	-	-	-	-	-	-	-	-	Aboard
พม่า	-	-	-	-	-	-	-	-	-	Myanmar
กัมพูชา	-	-	-	-	59	-	-	-	-	Cambodia
ลาว	-	-	-	-	-	-	-	-	-	Laos
อื่น ๆ	-	-	-	13	-	-	-	-	-	Others

ตารางที่ 13.4 จำนวนประชากรในชุมชนผู้มีรายได้น้อยในเมืองและเป็นผู้ย้ายถิ่นภายใน 4 ปี จำแนกตามสถานที่อยู่สุดท้ายก่อนย้ายเข้ามาอยู่ในชุมชนที่อยู่ที่ปัจจุบัน และกลุ่มอายุ จังหวัดสมุทรปราการ

Table 13.4 Number of population in poor communities who migrated by the last living place before moved to live in this commune and age group, Samut Prakan

สถานที่อยู่สุดท้ายก่อนย้าย เข้ามาอยู่ในชุมชนที่อยู่ที่ปัจจุบัน	กลุ่มอายุ (ปี) Age group (years)						Place of previous residence				
	รวม Total	0-5	6-10	11-14	15-19	20-29		30-39	40-49	50-59	60 ปีขึ้นไป and over
ยอดรวม	16,627	817	1,139	271	1,013	3,953	3,958	3,103	1,395	978	Total
อยู่ในจังหวัดที่ชุมชนนี้ตั้งอยู่	9,872	357	682	176	559	2,380	2,501	1,609	925	681	Same/Present Changwat
อำเภอ/เขตเดียวกันคนละชุมชน	5,274	157	607	113	123	1,294	1,462	1,218	117	184	With in amphoe but other commune
อำเภอ/เขตเดียวกันไม่ได้มาจากชุมชน	1,317	88	-	18	100	366	265	165	315	-	With in amphoe but not from commune
อำเภอ/เขตอื่นมาจากชุมชน	1,329	-	-	-	103	189	156	100	464	316	Others amphoe but from commune
อำเภอ/เขตอื่นแต่ไม่ได้มาจากชุมชน	1,952	112	75	46	233	531	618	126	30	181	Others amphoe but not from commune
เขตการปกครองที่ย้ายมา	9,872	357	682	176	559	2,380	2,501	1,609	925	681	Migrated Area
ในเขตเทศบาล	6,374	141	457	110	356	1,212	1,736	1,236	536	589	Municipal
นอกเขตเทศบาล	3,498	216	225	66	204	1,168	766	373	389	91	Non-municipal
ไม่ทราบ	-	-	-	-	-	-	-	-	-	-	Unknown
อยู่จังหวัดอื่น ๆ/ต่างประเทศ	6,755	460	457	94	454	1,572	1,457	1,493	470	297	Other Changwat/Aboard
จังหวัดอื่น ๆ และมาจากชุมชน	999	59	18	-	124	171	291	233	40	63	Other changwat and commune
ในเขตเทศบาล											of municipal area
จังหวัดอื่น ๆ และมาจากชุมชน	4,601	252	439	-	330	1,065	900	1,107	339	169	Other changwat and commune
นอกเขตเทศบาล											of non-municipal area
ไม่ได้มาจากชุมชน	1,045	149	-	94	-	285	207	152	92	65	Not from commune
ต่างประเทศ											Aboard
พม่า	85	-	-	-	-	51	34	-	-	-	Myanmar
กัมพูชา	-	-	-	-	-	-	-	-	-	-	Cambodia
ลาว	-	-	-	-	-	-	-	-	-	-	Laos
อื่น ๆ	25	-	-	-	-	-	25	-	-	-	Others

ตารางที่ 13.5 จำนวนประชากรในชุมชนผู้มีรายได้น้อยในเมืองและเป็นผู้อพยพย้ายถิ่นภายใน 4 ปี จำแนกตามสถานที่อยู่สุดท้ายก่อนย้ายเข้ามาอยู่ในชุมชนที่อยู่ที่ปัจจุบัน และกลุ่มอายุ จังหวัดสมุทรสาคร

Table 13.5 Number of population in poor communities who migrated by the last living place before moved to live in this commune and age group, Samut Sakhon

สถานที่อยู่สุดท้ายก่อนย้าย เข้ามาอยู่ในชุมชนที่อยู่ที่ปัจจุบัน	กลุ่มอายุ (ปี) Age group (years)							รวม Total	60 ปีขึ้นไป and over	Place of previous residence
	0-5	6-10	11-14	15-19	20-29	30-39	40-49			
ยอดรวม	41	29	24	71	334	164	78	59	20	Total
อยู่ในจังหวัดที่ชุมชนนี้ตั้งอยู่	25	12	13	45	87	63	15	40	17	Same/Present Changwat
อำเภอ/เขตเดียวกันและชุมชน	17	4	8	5	37	32	2	32	14	With in amphoe but other commune
อำเภอ/เขตเดียวกันไม่ได้มาจากชุมชน	5	7	1	34	22	26	5	3	1	With in amphoe but not from commune
อำเภอ/เขตอื่นมาจากชุมชน	4	-	-	-	5	2	-	3	2	Others amphoe but from commune
อำเภอ/เขตอื่นแต่ไม่ได้มาจากชุมชน	-	1	3	6	23	3	8	1	-	Others amphoe but not from commune
เขตกว้างไกลที่ย้ายมา	25	12	13	45	87	63	15	40	17	Migrated Area
ในเขตเทศบาล	18	5	4	11	42	41	6	38	14	Municipal
นอกเขตเทศบาล	7	5	7	35	43	20	9	1	4	Non-municipal
ไม่ทราบ	-	2	2	-	2	2	-	-	-	Unknown
อยู่จังหวัดอื่น ๆ/ต่างประเทศ	16	17	11	26	247	101	63	19	3	Other Changwat/Aboard
จังหวัดอื่น ๆ และมาจากชุมชน	-	6	5	7	37	6	2	-	-	Other changwat and commune of municipal area
ในเขตเทศบาล										
จังหวัดอื่น ๆ และมาจากชุมชน	4	9	2	5	113	24	20	9	-	Other changwat and commune of non-municipal area
นอกเขตเทศบาล										
ไม่ได้มาจากชุมชน	12	1	5	2	30	37	29	11	3	Not from commune
ต่างประเทศ										Aboard
พม่า	-	-	-	11	64	29	12	-	-	Myanmar
กัมพูชา	-	-	-	-	2	2	-	-	-	Cambodia
ลาว	-	-	-	-	-	-	-	-	-	Laos
อื่น ๆ	3	-	-	-	-	3	-	-	-	Others

ตารางที่ 14 จำนวนประชากรในชุมชนผู้มีรายได้น้อยในเมืองและเป็นผู้ย้ายถิ่น จำแนกตามสถานที่อยู่สุดท้ายก่อนย้าย และเหตุผลของการย้ายถิ่น ปริมาณพล

Table 14 Number of population in poor communities who migrated by place of previous residence and reasons for moving, Vicinity

สถานที่อยู่สุดท้ายก่อนย้าย เข้ามาอยู่ในชุมชนที่อยู่ปัจจุบัน	เหตุผลที่ย้ายเข้ามาอยู่ในชุมชนที่อยู่ปัจจุบัน Reasons for moving										Place of previous residence
	รวม Total	หางานทำ To look for work	ย้ายเนื่องจากการ Job related reasons	เพื่อการศึกษา Education reasons	ย้ายตามคู่สมรส Follow the couple	ย้ายตามหัวหน้า หรือสมาชิก To accompany person in household	ถูกไล่ที่ Eviction	เป็นบ้านเช่า ราคาถูก Low rent	อื่นๆ Others	ไม่ทราบ Unknown	
ยอดรวม	22,369	7,309	1,218	321	4,607	4,821	2,098	867	1,112	17	Total
อยู่ในจังหวัดที่ชุมชนนี้ตั้งอยู่	12,189	1,880	726	30	2,966	2,845	1,963	867	895	17	Same/Present Changwat
อำเภอ/เขตเดียวกันคนละชุมชน	6,367	727	432	23	1,679	1,072	1,371	408	640	17	With in amphoe but not from commune
อำเภอ/เขตเดียวกันไม่ได้มาจากชุมชน	1,744	119	149	5	372	565	42	371	122	-	With in amphoe but not from commune
อำเภอ/เขตอื่นมาจากชุมชน	1,828	533	31	3	170	461	529	54	47	-	Others amphoe but from commune
อำเภอ/เขตอื่นแต่ไม่ได้มาจากชุมชน	2,250	501	115	-	746	747	21	34	86	-	Others amphoe but not from commune
เขตการปกครองที่ย้ายมา	12,189	1,880	726	30	2,966	2,845	1,963	867	895	17	Migrated Area
ในเขตเทศบาล	7,893	1,169	429	30	1,903	1,988	1,197	473	686	17	Municipal
นอกเขตเทศบาล	4,287	711	297	-	1,061	852	765	394	206	-	Non-municipal
ไม่ทราบ	9	-	-	-	2	5	-	-	2	-	Unknown
อยู่จังหวัดอื่น ๆ ต่างประเทศ	10,180	5,429	491	291	1,641	1,977	135	-	217	-	Other Changwat/ Aboard
จังหวัดอื่น ๆ และมาจากชุมชน	2,277	1,057	61	72	565	403	41	-	78	-	Other changwat and commune of municipal area
ในเขตเทศบาล	5,891	3,297	363	184	655	1,196	84	-	111	-	Other changwat and commune of non-municipal area
จังหวัดอื่น ๆ และมาจากชุมชน	1,706	846	67	36	394	338	10	-	15	-	Not from commune
ต่างประเทศ											Aboard
พม่า	202	166	-	-	23	14	-	-	-	-	Myanmar
กัมพูชา	62	60	-	-	2	-	-	-	-	-	Cambodia
ลาว	1	-	-	-	1	-	-	-	-	-	Laos
อื่นๆ	41	3	-	-	-	25	-	-	13	-	Others

ตารางที่ 14.3 จำนวนประชากรในชุมชนผู้มีรายได้น้อยในเมืองและเป็นผู้ย้ายถิ่น จำนวนตามสถานที่อยู่สุดท้ายก่อนย้าย และเหตุผลของการย้ายถิ่น จังหวัดปทุมธานี

Table 14.3 Number of population in poor communities who migrated by place of previous residence and reasons for moving, Pathum Thani

สถานที่อยู่สุดท้ายก่อนย้าย เข้ามาอยู่ในชุมชนที่อยู่ปัจจุบัน	เหตุผลที่ย้ายเข้ามาอยู่ในชุมชนที่อยู่ปัจจุบัน Reasons for moving										Place of previous residence
	รวม Total	ทำงานทำ To look for work	ย้ายเนื่องจากการ Job related reasons	เพื่อการศึกษา Education reasons	ย้ายตามคู่สมรส Follow the couple	ย้ายตามหัวหน้า หรือสมาชิก To accompany person in household	ถูกไล่ที่ Eviction	เป็นบ้านเช่า ราคาถูก Low rent	อื่นๆ Others	ไม่ทราบ Unknown	
ยอดรวม	3,751	1,178	109	78	923	1,002	112	87	262	-	Total
อยู่ในจังหวัดที่ชุมชนนี้ตั้งอยู่	1,499	150	40	-	398	592	83	87	149	-	Same/Present Changwat
อำเภอ/เขตเดียวกันคนละชุมชน	757	48	21	-	186	304	32	71	96	-	With in amphoe but other commune
อำเภอ/เขตเดียวกันไม่ได้มาจกชุมชน	231	-	-	-	18	148	-	12	53	-	With in amphoe but not from commune
อำเภอ/เขตอื่นมาจากชุมชน	333	43	19	-	125	101	41	4	-	-	Others amphoe but from commune
อำเภอ/เขตอื่นแต่ไม่ได้มาจกชุมชน	177	60	-	-	70	38	9	-	-	-	Others amphoe but not from commune
เขตการปกครองที่ย้ายมา	1,499	150	40	-	398	592	83	87	149	-	Migrated Area
ในเขตเทศบาล	1,012	70	21	-	208	442	83	71	118	-	Municipal
นอกเขตเทศบาล	486	80	19	-	191	150	-	16	31	-	Non-municipal
ไม่ทราบ	-	-	-	-	-	-	-	-	-	-	Unknown
อยู่จังหวัดอื่นๆ/ต่างประเทศ	2,252	1,028	70	78	524	410	29	-	113	-	Other Changwat/Aboard
จังหวัดอื่นๆ และมาจากชุมชน	942	295	44	35	270	206	29	-	62	-	Other changwat and commune
ในเขตเทศบาล											of municipal area
จังหวัดอื่นๆ และมาจากชุมชน	819	480	26	10	104	172	-	-	26	-	Other changwat and commune
นอกเขตเทศบาล											of non-municipal area
ไม่ได้มาจากชุมชน	420	193	-	32	151	32	-	-	12	-	Not from commune
ต่างประเทศ											Aboard
พม่า	-	-	-	-	-	-	-	-	-	-	Myanmar
กัมพูชา	59	59	-	-	-	-	-	-	-	-	Cambodia
ลาว	-	-	-	-	-	-	-	-	-	-	Laos
อื่นๆ	13	-	-	-	-	-	-	-	13	-	Others

ตารางที่ 14.4 จำนวนประชากรในชุมชนผู้มีรายได้น้อยในเมืองและเป็นผู้ย้ายถิ่น จำแนกตามสถานที่อยู่สุดท้ายก่อนย้าย และเหตุผลของการย้ายถิ่น จังหวัดสมุทรปราการ

Table 14.4 Number of population in poor communities who migrated by place of previous residence and reasons for moving, Samut Prakan

สถานที่อยู่สุดท้ายก่อนย้าย เข้ามาอยู่ในชุมชนที่อยู่ปัจจุบัน	เหตุผลที่ย้ายเข้ามาอยู่ในชุมชนที่อยู่ปัจจุบัน Reasons for moving										Place of previous residence
	รวม Total	ทำงานทำ To look for work	ย้ายเนื่องจากการ Job related reasons	เพื่อการศึกษา Education reasons	ย้ายตามคู่สมรส Follow the couple	ย้ายตามหัวหน้า หรือสมาชิก To accompany person in household	ถูกไล่ที่ Eviction	เป็นบ้านเช่า ราคาถูก Low rent	อื่นๆ Others	ไม่ทราบ Unknown	
ยอดรวม	16,627	5,507	1,017	159	3,226	3,406	1,839	712	761	-	Total
อยู่ในจังหวัดที่ชุมชนนี้ตั้งอยู่	9,872	1,673	646	23	2,316	2,059	1,769	712	675	-	Same/Present Changwat
อำเภอ/เขตเดียวกันคนละชุมชน	5,274	673	407	23	1,420	678	1,243	299	532	-	With in amphoe but other commune
อำเภอ/เขตเดียวกันไม่ได้มาจากชุมชน	1,317	110	127	-	281	368	35	334	63	-	With in amphoe but not from commune
อำเภอ/เขตอื่นมาจากชุมชน	1,329	460	-	-	20	319	479	50	-	-	Others amphoe but from commune
อำเภอ/เขตอื่นแต่ไม่ได้มาจากชุมชน	1,952	429	111	-	596	695	12	29	80	-	Others amphoe but not from commune
เขตการปกครองที่ย้ายมา	9,872	1,673	646	23	2,316	2,059	1,769	712	675	-	Migrated Area
ในเขตเทศบาล	6,374	1,059	383	23	1,559	1,476	1,020	348	507	-	Municipal
นอกเขตเทศบาล	3,498	614	263	-	757	583	749	365	168	-	Non-municipal
ไม่ทราบ	-	-	-	-	-	-	-	-	-	-	Unknown
อยู่จังหวัดอื่นๆ/ต่างประเทศ	6,755	3,835	371	136	910	1,348	70	-	85	-	Other Changwat/Aboard
จังหวัดอื่นๆ และมาจากชุมชน	999	637	-	18	227	118	-	-	-	-	Other changwat and commune of municipal area
จังหวัดอื่นๆ	4,601	2,572	308	119	485	961	70	-	85	-	Other changwat and commune of non-municipal area
นอกเขตเทศบาล	1,045	540	63	-	198	243	-	-	-	-	Not from commune Aboard
ไม่ได้มาจากชุมชน	85	85	-	-	-	-	-	-	-	-	Myanmar
ต่างประเทศ	-	-	-	-	-	-	-	-	-	-	Cambodia
พม่า	-	-	-	-	-	-	-	-	-	-	Laos
กัมพูชา	-	-	-	-	-	-	-	-	-	-	Others
ลาว	-	-	-	-	-	-	-	-	-	-	
อื่นๆ	25	-	-	-	-	25	-	-	-	-	

ตารางที่ 15 จำนวนประชากรในชุมชนผู้มีรายได้น้อยในเมืองที่ย้ายถิ่นที่มีอายุตั้งแต่ 15 ปีขึ้นไป จำแนกตามกลุ่มอายุ และอาชีพก่อนย้ายเข้ามาอยู่ในชุมชน ปริมณฑล

Table 15 Number of migrated population in poor communities aged 15 years and over by age group and occupation before move in this commune, Vicinity

อาชีพ	กลุ่มอายุ (ปี) Age group (years)						รวม Total	60 ปีขึ้นไป and over	Occupation
	15-19	20-24	25-29	30-39	40-49	50-59			
ยอดรวม	1,652	2,407	3,360	5,182	3,805	1,740	1,166	Total	
ไม่ทำงาน	1,141	1,270	944	886	339	238	511	Didn't work	
ทำงาน	511	1,137	2,416	4,296	3,466	1,502	655	Employed	
ทำงาน/เกษตรกร/เลี้ยงสัตว์	14	145	808	1,144	754	277	272	Farmer/Agriculture/Livestock	
ค้าขาย	23	18	93	525	876	149	57	Commerce	
รับจ้างทั่วไป	2	94	107	210	364	98	35	Elementary occupations/Laborer	
ช่างอาชีพต่างๆ ^{1/}	18	-	30	80	38	76	53	Professionals ^{1/}	
ขับรถมอเตอร์ไซด์รับจ้าง	-	111	8	100	70	2	-	Car/Motorcycle driver	
อาชีพอิสระ	-	-	-	7	89	12	55	Free-lance	
ข้าราชการ/รัฐวิสาหกิจฯ	-	-	2	3	18	12	-	Official/Government employee	
ลูกจ้าง (รายวัน/รายชิ้นงาน)	107	183	346	720	199	22	1	Employee	
พนักงานบริษัท/ห้างร้าน/ร้านค้า	209	342	714	968	690	373	56	Office /salary woker	
รับงานมาทำที่บ้าน	-	-	-	-	2	5	-	Home worker	
รับซื้อของเก่า/เก็บของเก่าขาย	-	-	-	18	47	4	-	Business of used articles	
อื่นๆ	1	3	5	4	21	4	-	Others	
ทำงานไม่ทราบอาชีพ	-	2	-	3	3	5	-	Unknown occupations	
ไม่ทราบ	137	240	303	512	295	463	125	Unknown	

1/ หมายถึง ช่างอาชีพต่างๆ เช่น ช่างเสริมสวย,ช่างเย็บผ้า,ช่างซ่อมเครื่องใช้,ช่างยนต์ เป็นต้น

ตารางที่ 15.1 จำนวนประชากรในชุมชนผู้มีรายได้น้อยในเมืองที่ย้ายถิ่นที่มีอายุตั้งแต่ 15 ปีขึ้นไป จำแนกตามกลุ่มอายุ และอาชีพก่อนย้ายเข้ามาอยู่ในชุมชน จังหวัดนครปฐม

Table 15.1 Number of migrated population in poor communities aged 15 years and over by age group and occupation before move in this commune, Nakhon Pathum

อาชีพ	กลุ่มอายุ (ปี) Age group (years)						รวม	60 ปีขึ้นไป and over	Occupation
	15-19	20-24	25-29	30-39	40-49	50-59			
ยอดรวม	38	46	48	82	24	36	16	Total	
ไม่ทำงาน	32	22	13	6	3	8	7	Didn't work	
ทำงาน	6	24	36	76	21	28	9	Employed	
ทำนา/เกษตรกร/เลี้ยงสัตว์	-	9	-	5	8	0	0	Farmer/Agriculture/Livestock	
ค้าขาย	-	-	3	30	7	6	6	Commerce	
รับจ้างทั่วไป	-	4	2	3	1	4	3	Elementary occupations/Laborer	
ช่างอาชีพต่างๆ ^{1/}	-	-	4	-	1	-	-	Professionals ^{1/}	
ขับรถ/มอเตอร์ไซด์/รับจ้าง	-	-	-	-	-	2	-	Car/Motorcycle driver	
อาชีพอิสระ	-	-	-	3	-	5	-	Free-lance	
ข้าราชการ/รัฐวิสาหกิจฯ	-	-	-	1	-	-	-	Official/Government employee	
ลูกจ้าง (รายวัน รายชิ้นงาน)	-	1	3	8	3	-	-	Employee	
พนักงานบริษัท/ห้างร้านร้านค้า	4	4	23	26	-	-	-	Office /salary woker	
รับงานมาทำที่บ้าน	-	-	-	-	-	5	-	Home worker	
รับซื้อของเก่า/เก็บของเก่าขาย	-	-	-	-	-	-	-	Business of used articles	
อื่นๆ	-	-	-	-	-	-	-	Others	
ทำงานไม่ทราบอาชีพ	-	-	-	-	-	5	-	Unknown occupations	
ไม่ทราบ	2	7	1	-	1	-	-	Unknown	

1/ หมายถึงช่างอาชีพต่างๆ เช่น ช่างเสริมสวย,ช่างเย็บผ้า,ช่างซ่อมเครื่องใช้,ช่างยนต์ เป็นต้น

ตารางที่ 15.2 จำนวนประชากรในชุมชนผู้รายได้ย้ายถิ่นได้ในเมืองที่ย้ายถิ่นที่มีอายุตั้งแต่ 15 ปีขึ้นไป จำแนกตามกลุ่มอายุ และอาชีพก่อนย้ายเข้ามาอยู่ในชุมชน จังหวัดนนทบุรี

Table 15.2 Number of migrated population in poor communities aged 15 years and over by age group and occupation before move in this commune, Nontha Buri

อาชีพ	กลุ่มอายุ (ปี) Age group (years)						รวม	60 ปีขึ้นไป and over	Occupation
	15-19	20-24	25-29	30-39	40-49	50-59			
ยอดรวม	80	98	129	210	88	71	20	Total	
ไม่ทำงาน	48	54	26	13	11	12	6	Didn't work	
ทำงาน	32	44	103	198	77	59	14	Employed	
ทำนา/เกษตรกรเลี้ยงสัตว์	5	5	14	66	17	19	-	Farmer/Agriculture/Livestock	
ค้าขาย	-	-	25	23	17	12	-	Commerce	
รับจ้างทั่วไป	-	-	10	46	15	3	4	Elementary occupations/Laborer	
ช่างอาชีพต่างๆ ^{1/}	-	-	-	4	12	3	-	Professionals ^{1/}	
ขับรถ/มอเตอร์ไซด์รับจ้าง	-	-	4	-	-	-	-	Car/Motorcycle driver	
อาชีพอิสระ	-	-	-	3	-	7	-	Free-lance	
ข้าราชการ/รัฐวิสาหกิจฯ	-	-	-	-	-	-	-	Official/Government employee	
ลูกจ้าง (ภายใน ภายนอก)	-	3	13	5	6	4	-	Employee	
พนักงานบริษัท/ห้างร้านร้านค้า	-	15	26	32	3	-	3	Office /salary woker	
รับงานมาทำที่บ้าน	-	-	-	-	-	-	-	Home worker	
รับซื้อของเก่า/เก็บของเก่าขาย	4	-	-	-	-	4	-	Business of used articles	
อื่นๆ	17	-	5	4	4	4	-	Others	
ทำงานไม่ทราบอาชีพ	-	-	-	-	-	-	-	Unknown occupations	
ไม่ทราบ	87	28	7	15	3	5	8	Unknown	

1/ หมายถึงช่างอาชีพต่างๆ เช่น ช่างเสริมสวย,ช่างเย็บผ้า,ช่างซ่อมเครื่องใช้,ช่างยนต์ เป็นต้น

ตารางที่ 15.3 จำนวนประชากรในชุมชนผู้มีรายได้น้อยในเมืองที่ย้ายถิ่นที่มีอายุตั้งแต่ 15 ปีขึ้นไป จำแนกตามกลุ่มอายุ และอาชีพก่อนย้ายเข้ามาอยู่ในชุมชน จังหวัดปทุมธานี

Table 15.3 Number of migrated population in poor communities aged 15 years and over by age group and occupation before move in this commune, Pathum Thani

อาชีพ	กลุ่มอายุ (ปี) Age group (years)						รวม	60 ปีขึ้นไป and over	Occupation
	15-19	20-24	25-29	30-39	40-49	50-59			
ยอดรวม	449	645	514	768	513	179	132	Total	
ไม่ทำงาน	313	284	126	161	40	19	53	Didn't work	
ทำงาน	136	361	388	607	473	160	80	Employed	
ทำนาเกษตรกร/เลี้ยงสัตว์	-	59	66	109	141	45	43	Farmer/Agriculture/Livestock	
ค้าขาย	5	18	11	83	41	43	37	Commerce	
รับจ้างทั่วไป	-	37	42	7	37	60	-	Elementary occupations/Laborer	
ช่างอาชีพต่างๆ ^{1/}	18	-	-	74	-	-	-	Professionals ^{1/}	
ขับรถมอเตอร์ไซด์รับจ้าง	-	-	-	-	-	-	-	Car/Motorcycle driver	
อาชีพอิสระ	-	-	-	-	7	-	-	Free-lance	
ข้าราชการรัฐวิสาหกิจ *	-	-	-	-	18	12	-	Official/Government employee	
ลูกจ้าง (รายวัน รายชิ้นงาน)	29	82	87	52	-	-	-	Employee	
พนักงานบริษัท/ห้างร้าน/ร้านค้า	36	101	90	127	111	-	-	Office /salary woker	
รับงานมาทำที่บ้าน	-	-	-	-	-	-	-	Home worker	
รับซื้อของเก่า/เก็บของเก่าขาย	-	-	-	18	47	-	-	Business of used articles	
อื่นๆ	-	-	-	-	17	-	-	Others	
ทำงานไม่ทราบอาชีพ	-	-	-	-	-	-	-	Unknown occupations	
ไม่ทราบ	48	64	92	138	54	-	-	Unknown	

1/ หมายถึงช่างอาชีพต่างๆ เช่น ช่างเสริมสวย,ช่างเย็บผ้า,ช่างซ่อมเครื่องใช้,ช่างยนต์ เป็นต้น

ตารางที่ 15.4 จำนวนประชากรในชุมชนผู้มีรายได้น้อยในเมืองที่ย้ายถิ่นที่มีอายุตั้งแต่ 15 ปีขึ้นไป จำแนกตามกลุ่มอายุ และอาชีพก่อนย้ายเข้ามาอยู่ในชุมชน จังหวัดสมุทรปราการ

Table 15.4 Number of migrated population in poor communities aged 15 years and over by age group and occupation before move in this commune, Samut Prakan

อาชีพ	กลุ่มอายุ (ปี) Age group (years)						Total	Occupation
	15-19	20-24	25-29	30-39	40-49	50-59		
รวม								
Total	1,013	1,398	2,555	3,958	3,103	1,395	978	Total
ไม่ทำงาน	710	879	760	689	282	184	444	Didn't work
ทำงาน	303	519	1,795	3,270	2,820	1,211	534	Employed
ทำนา/เกษตรกรรม/เลี้ยงสัตว์	-	45	677	904	552	198	229	Farmer/Agriculture/Livestock
ค้าขาย	18	-	54	386	808	84	-	Commerce
รับจ้างทั่วไป	-	53	53	151	310	29	29	Elementary occupations/Laborer
ช่างอาชีพต่างๆ ^{1/}	-	-	26	-	25	73	53	Professionals ^{1/}
ขับรถ/มอเตอร์ไซด์/รับจ้าง	-	111	-	84	63	-	-	Car/Motorcycle driver
อาชีพอิสระ	-	-	-	-	80	-	53	Free-lance
ข้าราชการ/รัฐวิสาหกิจ ฯ	-	-	-	-	-	-	-	Official/Government employee
ลูกจ้าง (ขายวัน รายวันงาน)	75	36	217	623	178	-	-	Employee
พนักงานบริษัท/ห้างร้าน/ร้านค้า	166	219	573	778	575	373	53	Office /salary woker
รับงานทำที่บ้าน	-	-	-	-	-	-	-	Home worker
รับซื้อของเก่า/เก็บของเก่าขาย	-	-	-	-	-	-	-	Business of used articles
อื่นๆ	-	-	-	-	-	-	-	Others
ทำงานไม่ทราบอาชีพ	-	-	-	-	-	-	-	Unknown occupations
ไม่ทราบ	45	54	195	343	228	454	116	Unknown

1/ หมายถึง ช่างอาชีพต่างๆ เช่น ช่างเสริมสวย,ช่างเย็บผ้า,ช่างซ่อมเครื่องใช้,ช่างยนต์ เป็นต้น

ตารางที่ 15.5 จำนวนประชากรในชุมชนผู้มีรายได้น้อยในเมืองที่ย้ายถิ่นที่มีอายุตั้งแต่ 15 ปีขึ้นไป จำแนกตามกลุ่มอายุ และอาชีพก่อนย้ายเข้ามาอยู่ในชุมชน จังหวัดสมุทรสาคร

Table 15.5 Number of migrated population in poor communities aged 15 years and over by age group and occupation before move in this commune, Samut Sakhon

อาชีพ	กลุ่มอายุ (ปี) / Age group (Years)						รวม	60 ปีขึ้นไป and over	Occupation
	15-19	20-24	25-29	30-39	40-49	50-59			
ยอดรวม	71	221	113	164	78	59	20	Total	
ไม่ทำงาน	38	31	18	18	4	15	2	Didn't work	
ทำงาน	33	189	95	146	74	44	18	Employed	
ทำนา/เกษตรกร/เลี้ยงสัตว์	9	27	51	60	36	16	-	Farmer/Agriculture/Livestock	
ค้าขาย	-	-	-	4	2	3	14	Commerce	
รับจ้างทั่วไป	2	-	-	4	-	2	-	Elementary occupations/Laborer	
ช่างอาชีพต่าง ๆ ^{1/}	-	-	-	2	-	-	-	Professionals ^{1/}	
ขับรถ/มอเตอร์ไซด์รับจ้าง	-	-	4	16	7	-	-	Car/Motorcycle driver	
อาชีพอิสระ	4	-	-	1	1	-	1	Free-lance	
ข้าราชการ/รัฐวิสาหกิจ ฯ	-	-	2	2	-	-	-	Official/Government employee	
ลูกจ้าง (รายวัน รายชิ้นงาน)	4	60	27	32	13	18	1	Employee	
พนักงานบริษัท/ห้างร้านร้านค้า	3	3	1	6	1	-	-	Office /salary woker	
รับงานนอกที่ที่บ้าน	-	-	-	-	2	-	-	Home worker	
รับซื้อของเก่า/เก็บของเก่าขาย	-	-	-	-	-	-	-	Business of used articles	
อื่น ๆ	1	3	-	-	-	-	-	Others	
ทำงานไม่ทราบอาชีพ	-	2	-	3	3	-	-	Unknown occupations	
ไม่ทราบ	14	94	8	16	8	4	1	Unknown	

1/ หมายถึง ช่างอาชีพต่าง ๆ เช่น ช่างเสริมสวย,ช่างเย็บผ้า,ช่างซ่อมเครื่องใช้,ช่างยนต์ เป็นต้น

ตารางที่ 16 จำนวนประชากรในชุมชนผู้มีรายได้น้อยในเมือง จำแนกตามลักษณะการมีชื่อในทะเบียนบ้าน และกลุ่มอายุ ปริมาณพล

Table 16 Number of population in poor communities by type of registration and age group, Vicinity

การมีชื่อในทะเบียนบ้าน	รวม	กลุ่มอายุ (ปี) Age group (years)								60 ปีขึ้นไป and over	Type of registration	
		0-5	6-10	11-14	15-19	20-24	25-29	30-39	40-49			50-59
ยอดรวม	225,842	19,693	17,478	13,912	16,668	16,666	19,384	40,096	35,214	24,601	22,129	Total
ไม่มีชื่อในทะเบียนบ้าน	1,668	116	146	35	86	275	256	328	273	43	109	Not Registered
มีในจังหวัดนี้	176,139	15,577	14,605	12,061	13,698	12,442	14,106	27,540	26,508	19,884	19,719	Registered in this Changwat
ทะเบียนบ้านหลังนี้	139,101	11,492	10,959	9,892	10,565	9,026	10,967	21,481	20,567	16,683	17,469	Registered in this house
อำเภอเดียวกัน	31,615	3,523	3,184	1,637	2,808	2,875	2,679	5,043	5,189	2,856	1,822	Same as amphoe
คนละอำเภอ	5,423	562	462	533	326	541	460	1,016	752	345	427	Different amphoe
มีในจังหวัดอื่น	47,689	3,950	2,727	1,816	2,880	3,950	4,993	12,066	8,382	4,623	2,301	Other Changwat
ไม่ทราบ	346	50	-	-	4	-	29	162	50	51	-	Unknown

ตารางที่ 16.1 จำนวนประชากรในชุมชนผู้รายได้น้อยในเมือง จำแนกตามลักษณะการมีชื่อในทะเบียนบ้าน และกลุ่มอายุ จังหวัดนครปฐม

Table 16.1 Number of population in poor communities by type of registration and age group, Nakhon Pathom

การมีชื่อในทะเบียนบ้าน	กลุ่มอายุ (ปี) Age group (years)								Type of registration		
	0-5	6-10	11-14	15-19	20-24	25-29	30-39	40-49		50-59	60 ปีขึ้นไป and over
รวม Total	310	422	390	414	280	310	771	599	375	511	Total
ยอดรวม	310	422	390	414	280	310	771	599	375	511	Total
ไม่มีชื่อในทะเบียนบ้าน	-	4	3	3	-	-	7	12	-	-	Not Registered
มีในจังหวัดนี้	290	394	361	385	239	276	676	525	345	491	Registered in this Changwat
ทะเบียนบ้านหลังนี้	239	309	284	321	185	215	567	443	290	436	Registered in this house
อำเภอเดียวกัน	47	75	69	53	37	48	92	70	48	50	Same as amphoe
คนละอำเภอ	4	10	9	12	17	13	17	12	7	4	Different amphoe
มีในจังหวัดอื่น	19	23	26	25	41	34	87	62	25	21	Other Changwat
ไม่ทราบ	-	-	-	-	-	-	-	-	5	-	Unknown

ตารางที่ 16.3 จำนวนประชากรในชุมชนผู้มีรายได้น้อยในเมือง จำนวนตามลักษณะการมีชื่อในทะเบียนบ้าน และกลุ่มอายุ จังหวัดปทุมธานี

Table 16.3 Number of population in poor communities by type of registration and age group, Pathum Thani

การมีชื่อในทะเบียนบ้าน	กลุ่มอายุ (ปี) Age group (years)								Type of registration			
	รวม	0-5	6-10	11-14	15-19	20-24	25-29	30-39		40-49	50-59	60 ปีขึ้นไป and over
ยอดรวม	50,136	3,926	3,262	3,298	4,079	3,919	3,886	8,501	7,923	5,953	5,389	Total
ไม่มีชื่อในทะเบียนบ้าน	203	-	-	-	26	62	15	13	38	-	48	Not Registered
มีในจังหวัดนี้	38,687	3,013	2,571	2,866	3,293	2,787	2,816	5,969	5,904	4,683	4,785	Registered in this Changwat
ทะเบียนบ้านหลังนี้	31,051	2,293	2,003	2,226	2,567	2,108	2,249	4,740	4,629	3,939	4,296	Registered in this house
อำเภอเดียวกัน	5,543	570	399	374	540	503	413	936	929	521	358	Same as amphoe
คนต่างอำเภอ	2,094	149	169	266	187	176	154	293	346	223	131	Different amphoe
มีในจังหวัดอื่น	11,177	913	691	432	760	1,070	1,026	2,508	1,982	1,240	555	Other Changwat
ไม่ทราบ	69	-	-	-	-	-	29	10	-	29	-	Unknown

ตารางที่ 16.4 จำนวนประชากรในชุมชนผู้มีรายได้ในเฉลี่ยในเมื่อ จำแนกตามลักษณะการมีชื่อในทะเบียนบ้าน และกลุ่มอายุ จังหวัดสมุทรปราการ

Table 16.4 Number of population in poor communities by type of registration and age group, Samut Prakan

การมีชื่อในทะเบียนบ้าน	รวม	กลุ่มอายุ (ปี) Age group (years)								60 ปีขึ้นไป and over	Type of registration	
		0-5	6-10	11-14	15-19	20-24	25-29	30-39	40-49			50-59
ยอดรวม	138,696	13,046	11,167	7,975	9,589	9,653	12,289	25,710	21,728	14,848	12,691	Total
ไม่มีชื่อในทะเบียนบ้าน	669	63	68	-	25	117	84	170	143	-	-	Not Registered
มีในจังหวัดนี้	105,762	10,180	9,278	6,877	7,679	7,048	8,764	16,840	15,984	11,903	11,208	Registered in this Changwat
ทะเบียนบ้านหลังนี้	83,845	7,574	6,970	5,876	5,891	4,991	6,953	13,224	12,202	10,054	10,110	Registered in this house
อำเภอเดียวกัน	19,279	2,247	2,110	774	1,710	1,748	1,585	3,006	3,457	1,790	851	Same as amphoe
คนละอำเภอ	2,638	358	198	227	77	310	226	610	325	59	248	Different amphoe
มีในจังหวัดอื่น	31,997	2,753	1,821	1,097	1,885	2,488	3,441	8,549	5,551	2,929	1,482	Other Changwat
ไม่ทราบ	268	50	-	-	-	-	-	152	50	16	-	Unknown

ตารางที่ 17 จำนวนสตรีที่เคยสมรสในชุมชนผู้มรายได้น้อยในเมืองที่มีอายุตั้งแต่ 13 ปีขึ้นไป จำแนกตามกลุ่มอายุ และจำนวนบุตรที่มีชีวิต ปริมาณพล

Table 17 Number of ever-married women in poor communities aged 13 years and over by age group and number of living children, Vicinity

จำนวนบุตรที่มีชีวิต	รวม	กลุ่มอายุ (ปี) Age group (years)					Total	Number of living children	
		13-14	15-19	20-29	30-39	40-49			50-59
ยอดรวม	74,157	3	2,029	11,102	17,473	17,902	13,425	12,223	Total
จำนวนบุตรที่มีชีวิต									Number of living children
0	7,712	3	936	2,750	1,998	1,009	657	360	0
1	19,620	-	774	5,209	6,120	3,733	2,842	942	1
2	21,949	-	314	1,980	6,400	7,242	4,142	1,871	2
3	13,516	-	5	874	2,232	3,916	3,272	3,217	3
4	5,817	-	-	273	381	1,453	1,644	2,066	4
5	2,628	-	-	16	224	357	622	1,410	5
6	1,020	-	-	-	94	108	110	708	6
7	941	-	-	-	-	18	63	860	7
8 ขึ้นไป	870	-	-	-	20	45	41	764	8 and over
ไม่ทราบ	82	-	-	-	4	20	32	26	Unknown

ตารางที่ 17.1 จำนวนสตรีเคยสมรสในชุมชนผู้มีรายได้น้อยในเมืองที่มีอายุตั้งแต่ 13 ปีขึ้นไป จำแนกตามกลุ่มอายุ และจำนวนบุตรที่มีชีวิต จังหวัดนครปฐม

Table 17.1 Number of ever-married women in poor communities aged 13 years and over by age group and number of living children, Nakhon Pathom

จำนวนบุตรที่มีชีวิต	รวม Total	กลุ่มอายุ (ปี) / Age group (years)					60 ปีขึ้นไป and over	Number of living children
		13-14	15-19	20-29	30-39	40-49		
ยอดรวม	1,380	3	32	207	370	269	271	Total
จำนวนบุตรที่มีชีวิต								Number of living children
0	154	3	13	55	44	10	13	0
1	348	-	19	102	106	58	35	1
2	385	-	-	43	156	102	55	2
3	237	-	-	8	46	88	55	3
4	88	-	-	-	15	8	37	4
5	69	-	-	-	3	1	18	5
6	45	-	-	-	-	2	15	6
7	23	-	-	-	-	-	-	7
8 ขึ้นไป	28	-	-	-	-	-	-	8 and over
ไม่ทราบ	2	-	-	-	-	-	2	Unknown

ตารางที่ 17.2 จำนวนสตรีเคยสมรสในชุมชนผู้มีรายได้น้อยในเมืองที่มีอายุตั้งแต่ 13 ปีขึ้นไป จำแนกตามกลุ่มอายุ และจำนวนบุตรที่มีชีวิต จังหวัดนนทบุรี

Table 17.2 Number of ever-married women in poor communities aged 13 years and over by age group and number of living children, Nontha Buri

จำนวนบุตรที่มีชีวิต	รวม Total	กลุ่มอายุ (ปี) Age group (years)						Total	
		13-14	15-19	20-29	30-39	40-49	50-59		60 ปีขึ้นไป and over
ยอดรวม	4,781	-	63	662	971	1,197	992	896	896
จำนวนบุตรที่มีชีวิต									Number of living children
0	578	-	21	188	145	125	71	28	0
1	1,249	-	31	330	366	246	178	98	1
2	1,387	-	6	91	239	536	313	201	2
3	964	-	5	50	183	252	294	179	3
4	274	-	-	2	26	24	50	172	4
5	111	-	-	-	9	6	7	91	5
6	50	-	-	-	-	9	2	40	6
7	44	-	-	-	-	-	9	36	7
8 ขึ้นไป	79	-	-	-	-	-	39	40	8 and over
ไม่ทราบ	45	-	-	-	4	-	30	11	Unknown

ตารางที่ 17.3 จำนวนสตรีที่เคยสมรสในชุมชนผู้มีรายได้น้อยในเมืองที่มีอายุตั้งแต่ 13 ปีขึ้นไป จำแนกตามกลุ่มอายุ และจำนวนบุตรที่มีชีวิต จังหวัดปทุมธานี

Table 17.3 Number of ever-married women in poor communities aged 13 years and over by age group and number of living children, Pathum Thani

จำนวนบุตรที่มีชีวิต	รวม Total	กลุ่มอายุ (ปี) Age group (years)					60 ปีขึ้นไป and over	Number of living children	
		13-14	15-19	20-29	30-39	40-49			50-59
ยอดรวม	16,232	-	467	2,188	3,549	3,955	3,096	2,977	Total
จำนวนบุตรที่มีชีวิต									Number of living children
0	1,659	-	251	687	356	237	114	13	0
1	4,138	-	184	992	1,084	911	698	270	1
2	5,157	-	31	445	1,503	1,646	976	555	2
3	3,125	-	-	54	452	876	834	908	3
4	1,064	-	-	10	100	219	262	472	4
5	610	-	-	-	33	20	190	367	5
6	200	-	-	-	-	26	22	152	6
7	117	-	-	-	-	-	-	117	7
8 ขึ้นไป	137	-	-	-	20	-	-	117	8 and over
ไม่ทราบ	25	-	-	-	-	20	-	5	Unknown

ตารางที่ 17.5 จำนวนสตรีเคยสมรสในชุมชนผู้มีรายได้น้อยในเมืองที่มีอายุตั้งแต่ 13 ปีขึ้นไป จำแนกตามกลุ่มอายุ และจำนวนบุตรที่มีชีวิต จังหวัดสมุทรสาคร

Table 17.5 Number of ever-married women in poor communities aged 13 years and over by age group and number of living children, Samut Sakhon

จำนวนบุตรที่มีชีวิต	รวม Total	กลุ่มอายุ (ปี) Age group (years)					60 ปีขึ้นไป and over	Number of living children	
		13-14	15-19	20-29	30-39	40-49			50-59
ยอดรวม	5,928	-	166	1,167	1,166	1,346	866	1,217	Total
จำนวนบุตรที่มีชีวิต									Number of living children
0	555	-	40	270	92	53	58	42	0
1	1,357	-	123	541	344	191	117	41	1
2	1,671	-	2	261	524	605	113	166	2
3	1,158	-	-	76	174	307	324	277	3
4	547	-	-	2	33	162	174	175	4
5	246	-	-	16	-	11	36	183	5
6	173	-	-	-	-	-	19	154	6
7	128	-	-	-	-	-	20	108	7
8 ขึ้นไป	82	-	-	-	-	15	3	64	8 and over
ไม่ทราบ	10	-	-	-	-	-	2	8	Unknown

ตารางที่ 18 จำนวนสตรีเคยสมรสในชุมชนผู้มีรายได้ร้อยละ 13-59 ปี และมีบุตรอายุ 0-5 ปี จำแนกตามกลุ่มอายุ และผู้ดูแลบุตร ปริมาณ

Table 18 Number of ever- married women in poor communities aged 13-59 years who have children aged 0-5 years by age group and person who take care of children, Vicinity

ผู้ดูแลบุตร	รวม	กลุ่มอายุ (ปี) Age group (years)					Person who take care of children	
		13-14	15-19	20-29	30-39	40-49		50-59
ยอดรวม	14,157	-	1,076	6,136	5,540	1,277	128	Total
พ่อ/แม่/ดูแลเอง	9,989	-	609	4,118	4,086	1,050	127	Parent
ปู่ ย่า ตา ยาย	3,162	-	354	1,654	997	155	1	Grandparent
พี่น้อง	86	-	-	8	46	32	-	Brother/sister
ญาติอื่นๆ	302	-	65	144	69	24	-	Relative
จ้างคนดูแล	340	-	4	100	222	14	-	Hire person to take care of children
สถานรับเลี้ยงเด็ก	230	-	-	112	118	-	-	Day care center
อื่นๆ	5	-	-	-	2	3	-	Others
ไม่ทราบ	44	-	44	-	-	-	-	Unknown

ตารางที่ 18.3 จำนวนสตรีเคยสมรสในชุมชนผู้มีรายได้ในวัย 13-59 ปี และมีบุตรอายุ 0-5 ปี จำแนกตามกลุ่มอายุ และผู้ดูแลบุตร จังหวัดปทุมธานี

Table 18.3 Number of ever- married women in poor communities aged 13-59 years who have children aged 0-5 years by age group and person who take care of children, Pathum Thani

ผู้ดูแลบุตร	รวม Total	กลุ่มอายุ (ปี) Age group (years)					Person who take care of children
		13-14	15-19	20-29	30-39	40-49	
ยอดรวม	2,962	-	215	1,211	1,279	257	Total
พ่อ/แม่ดูแลเอง	1,988	-	120	714	956	199	Parent
ญาติสายตรง	778	-	51	468	239	19	Grandparent
พี่น้อง	47	-	-	-	18	29	Brother/sister
ญาติอื่นๆ	20	-	-	10	10	-	Relative
จ้างคนดูแล	85	-	-	19	57	9	Hire person to take care of children
สถานรับเลี้ยงเด็ก	-	-	-	-	-	-	Day care center
อื่นๆ	-	-	-	-	-	-	Others
ไม่ทราบ	44	-	44	-	-	-	Unknown

ตารางที่ 20 จำนวนประชากรในชุมชนผู้มียาเสพติดในเชียงใหม่เมืองที่ตอบสัมภาษณ์ด้วยตนเองที่มีอายุตั้งแต่ 13 ปีขึ้นไป จำแนกตามกลุ่มอายุ การเคยได้ยินเรื่องโรคเอดส์ การรู้และเข้าใจเกี่ยวกับโรคเอดส์ และเพศ ปริมาณพล

Table 20 Number of population in poor communities which self response aged 13 years and over by age group, ever heard of the AIDS, knowledge and understand of AIDS and sex, Vicinity

การเคยได้ยินเรื่องโรคเอดส์ การรู้และเข้าใจเกี่ยวกับ โรคเอดส์ และเพศ	รวม	กลุ่มอายุ (ปี) Age group (years)					Ever heard of the AIDS, knowledge and understand of AIDS and sex		
		13-14	15-19	20-29	30-39	40-49		50-59	60 ปีขึ้นไป and over
ยอดรวม	76,054	700	3,158	10,812	17,443	18,061	13,931	11,950	Total
เคย	72,788	656	3,031	10,473	17,305	17,735	13,234	10,354	Ever
ชาย	22,413	226	980	3,230	5,280	5,316	3,943	3,437	Male
หญิง	50,375	430	2,051	7,243	12,025	12,418	9,291	6,917	Female
ใช้ถุงยางอนามัยทุกครั้งที่มีเพศสัมพันธ์ ช่วยป้องกันเอดส์ได้	64,155	604	2,638	9,574	15,643	16,183	11,272	8,241	Using condom everytime have sex can protect/AIDS
ใช่	3,122	40	363	588	783	420	593	335	Yes
ไม่ใช่	5,512	13	31	311	879	1,132	1,368	1,778	No
ถูกยุงกัดอาจติดเอดส์ได้	11,453	55	389	1,871	2,491	2,605	2,284	1,757	Unknown/Unsure
ใช่	51,400	558	2,575	7,898	13,139	12,711	9,033	5,486	Mosquito bites can get the AIDS
ไม่ใช่	9,935	43	67	704	1,675	2,419	1,916	3,111	Yes
กินอาหารร่วมกับคนเป็นเอดส์ สามารถติดเอดส์ได้	8,758	45	423	1,553	1,919	2,198	1,366	1,253	No
ใช่	53,363	573	2,523	8,118	13,430	13,063	9,842	5,814	Sharing food with a person who has AIDS, can get the AIDS
ไม่ใช่	10,667	38	86	802	1,956	2,473	2,026	3,287	Yes
ถ้าแม่ติดเชื้อเอดส์บุตรสามารถติดเชื้อได้ ระหว่างแม่ตั้งครรภ์	56,568	534	2,599	8,924	14,211	13,637	9,950	6,713	Unknown/Unsure
ใช่	4,952	33	291	830	1,038	1,120	1,016	624	AIDS transmitted from mother to baby during pregnancy
ไม่ใช่	11,267	90	141	718	2,056	2,977	2,268	3,017	Yes

ตารางที่ 20 จำนวนประชากรในชุมชนผู้มีรายได้น้อยในเมืองที่ตอบคำถามด้วยตนเองที่มีอายุตั้งแต่ 13 ปีขึ้นไป จำแนกตามกลุ่มอายุ การเคยได้ยินเรื่องโรคเอดส์ การรู้และเข้าใจเกี่ยวกับโรคเอดส์ และเพศ ปริมาณพล (ต่อ)

Table 20 Number of population in poor communities which self response aged 13 years and over by age group, ever heard of the AIDS, knowledge and understand of AIDS and sex Vicinity (Cont'd)

การเคยได้ยินเรื่องโรคเอดส์ การรู้และเข้าใจเกี่ยวกับโรคเอดส์ และเพศ	รวม	กลุ่มอายุ (ปี) Age group (years)					Ever heard of the AIDS, knowledge and understand of AIDS and sex		
		13-14	15-19	20-29	30-39	40-49		50-59	60 ปีขึ้นไป and over
ถ้าแม่ติดเชื้อเอดส์บุตรสามารถติดเชื้อได้	72,788	656	3,031	10,473	17,305	17,735	13,234	10,354	AIDS transmitted from mother to baby
ขณะคลอด									During delivery
ใช่	50,294	481	2,259	7,897	12,696	12,179	8,769	6,015	Yes
ไม่ใช่	7,256	59	385	1,355	1,554	1,726	1,368	809	No
ไม่ทราบ/ไม่แน่ใจ	15,238	117	388	1,221	3,056	3,830	3,097	3,530	Unknown/Unsure
ถ้าบุตรดื่มนมแม่									By breastfeeding
ใช่	45,669	312	1,912	7,443	11,672	11,073	7,591	5,667	Yes
ไม่ใช่	14,631	208	959	2,023	2,961	3,397	2,990	2,092	No
ไม่ทราบ/ไม่แน่ใจ	12,488	137	161	1,006	2,673	3,264	2,653	2,595	Unknown/Unsure
ถ้าเป็นเอดส์สมาชิกในครัวเรือนจะเก็บไว้เป็นความลับ									If you became infected with AIDS member of your family want it to remain a secret
เก็บ	29,128	119	1,607	4,785	6,420	7,241	5,240	3,716	Yes
ไม่เก็บ	32,577	466	1,294	4,274	7,841	7,293	6,372	5,037	No
ไม่ทราบ/ไม่แน่ใจ	11,083	71	130	1,414	3,044	3,201	1,621	1,601	Unknown/Unsure
ถ้าเป็นเอดส์สมาชิกในครัวเรือนเต็มใจที่จะดูแลรักษาไว้ที่บ้าน									Member of your family be willing to care for you
เต็มใจ	60,741	601	2,669	8,775	14,124	14,610	11,568	8,405	Willing
ไม่เต็มใจ	2,499	10	90	435	534	421	492	516	Not willing
ไม่ทราบ/ไม่แน่ใจ	9,548	44	273	1,262	2,648	2,704	1,184	1,433	Unknown/Unsure
ไม่เคย	3,266	43	126	339	138	326	697	1,596	Never
ชาย	973	16	79	37	51	94	159	537	Male
หญิง	2,293	27	47	302	87	233	538	1,059	Female

ตารางที่ 20.1 จำนวนประชากรในชุมชนผู้มีรายได้น้อยในเมืองที่ตอบคำถามซึ่งมีอายุตั้งแต่ 13 ปีขึ้นไป จำนวนตามกลุ่มอายุ การเคยได้ยินเรื่องโรคเอดส์ การรู้และเข้าใจเกี่ยวกับโรคเอดส์ และเพศ จังหวัดนครปฐม

Table 20.1 Number of population in poor communities which self response aged 13 years and over by age group, ever heard of the AIDS, knowledge and understand of AIDS and sex Nakhon Pathom

การเคยได้ยินเรื่องโรคเอดส์ การรู้และเข้าใจเกี่ยวกับโรคเอดส์ และเพศ	รวม	กลุ่มอายุ (ปี) Age group (years)					Ever heard of the AIDS, knowledge and understand of AIDS and sex		
		13-14	15-19	20-29	30-39	40-49		50-59	60 ปีขึ้นไป and over
ยอดรวม	1,567	49	103	200	354	335	232	294	Total
ชาย	1,503	49	97	192	342	329	225	267	Ever
หญิง	532	20	55	63	99	122	60	113	Male
	971	29	43	129	243	207	165	154	Female
ใช้ถุงยางอนามัยทุกครั้งที่มีเพศสัมพันธ์ ช่วยป้องกันเอดส์ได้	1,265	43	85	169	322	281	200	166	Using condom everytime have sex can protect AIDS
ใช่	29	1	5	6		4	1	11	Yes
ไม่ใช่	209	5	8	17	20	45	24	90	No
ไม่ทราบ/ไม่แน่ใจ	204	8	31	16	45	51	31	22	Unknown/Unsure
ถูกยุงกัดอาจติดเอดส์ได้	1,055	32	63	158	254	242	162	143	Mosquito bites can get the AIDS
ใช่	244	10	3	18	43	37	32	102	Yes
ไม่ใช่	108	10	13	27	16	13	12	17	No
ไม่ทราบ/ไม่แน่ใจ	1,101	36	66	144	283	264	177	131	Unknown/Unsure
กินอาหารร่วมกับคนเป็นเอดส์ สามารถติดเอดส์ได้	294	3	19	21	44	53	36	120	Sharing food with a person who has AIDS, can get the AIDS
ใช่	1,049	45	76	161	232	246	167	122	Yes
ไม่ใช่	123	3	5	16	36	30	20	13	No
ไม่ทราบ/ไม่แน่ใจ	330	1	17	16	74	52	38	132	Unknown/Unsure

ถ้าแม่ติดเชื้อเอดส์บุตรสามารถติดเชื้อได้ ระหว่างแม่ตั้งครรภ์

ใช่

ไม่ใช่

ไม่ทราบ/ไม่แน่ใจ

ตารางที่ 20.1 จำนวนประชากรในชุมชนผู้มีรายได้น้อยในเมืองที่ตอบคำถามด้วยตนเองที่มีอายุตั้งแต่ 13 ปีขึ้นไป จำแนกตามกลุ่มอายุ การเคยได้ยินเรื่องโรคเอดส์ การรู้และเข้าใจเกี่ยวกับโรคเอดส์ และเพศ จังหวัดนครปฐม (ต่อ)

Table 20.1 Number of population in poor communities which self response aged 13 years and over by age group, ever heard of the AIDS, knowledge and understand of AIDS and sex, Nakhon Pathom (Contd)

การเคยได้ยินเรื่องโรคเอดส์ การรู้และเข้าใจเกี่ยวกับ โรคเอดส์ และเพศ	รวม Total	กลุ่มอายุ (ปี) Age group (years)					Ever heard of the AIDS, knowledge and understand of AIDS and sex		
		13-14	15-19	20-29	30-39	40-49		50-59	60 ปีขึ้นไป and over
ถ้าไม่ได้ยินเรื่องโรคเอดส์หรือสามารถติดต่อได้	1,503	49	97	192	342	329	225	267	AIDS transmitted from mother to baby
ขณะคลอด									During delivery
ใช่	925	39	62	139	221	211	138	114	Yes
ไม่ใช่	194	-	7	31	47	50	36	23	No
ไม่ทราบ/ไม่แน่ใจ	383	11	28	22	75	68	51	130	Unknown/Unsure
ถ้าบุตรดื่มนมแม่									By breastfeeding
ใช่	966	38	63	138	224	219	154	131	Yes
ไม่ใช่	153	3	8	33	37	41	16	15	No
ไม่ทราบ/ไม่แน่ใจ	384	8	27	22	81	70	55	121	Unknown/Unsure
ถ้าเป็นเอดส์สมาชิกในครัวเรือนจะเก็บ ไว้เป็นความลับ									If you became infected with AIDS member of your family want it to remain a secret
เก็บ	530	16	33	78	94	125	107	78	Yes
ไม่เก็บ	686	20	52	67	166	171	82	129	No
ไม่ทราบ/ไม่แน่ใจ	286	13	13	46	83	33	36	60	Unknown/Unsure
ถ้าเป็นเอดส์สมาชิกในครัวเรือน เต็มใจที่จะดูแลรักษาไว้ที่บ้าน									Member of your family be willing to care for you
เต็มใจ	1,275	40	84	164	284	292	202	209	Willing
ไม่เต็มใจ	42	3	4	3	4	15	2	11	Not willing
ไม่ทราบ/ไม่แน่ใจ	185	6	9	25	55	22	21	46	Unknown/Unsure
ไม่เคย	64	-	5	8	12	6	7	27	Never
ชาย	27	-	-	-	9	6	-	13	Male
หญิง	37	-	5	8	3	-	7	14	Female

ตารางที่ 20.2 จำนวนประชากรในชุมชนผู้มีรายได้น้อยในเมืองที่ตอบคำถามด้วยตนเองที่มีอายุตั้งแต่ 13 ปีขึ้นไป จำนวนตามกลุ่มอายุ การเคยได้ยินเรื่องโรคเอดส์ การรู้และเข้าใจเกี่ยวกับโรคเอดส์ และเพศ จังหวัดนนทบุรี

Table 20.2 Number of population in poor communities which self response aged 13 years and over by age group, ever heard of the AIDS, knowledge and understand of AIDS and sex

Nontha Buri

การเคยได้ยินเรื่องโรคเอดส์ การรู้และเข้าใจเกี่ยวกับ โรคเอดส์ และเพศ	รวม	กลุ่มอายุ (ปี) Age group (years)					Ever heard of the AIDS, knowledge and understand of AIDS and sex		
		13-14	15-19	20-29	30-39	40-49		50-59	60 ปีขึ้นไป and over
ยอดรวม	4,658	14	173	719	1,020	1,164	888	680	Total
เคย	4,516	12	167	704	994	1,139	876	625	Ever
ชาย	1,424	4	65	218	362	381	211	184	Male
หญิง	3,093	8	102	486	632	758	665	441	Female
ได้ดูโฆษณาวิทยุทุกครั้งที่มีเพศสัมพันธ์									Using condom everytime have
ช่วยป้องกันเอดส์ได้									sex can protect AIDS
ใช่	3,838	12	158	620	932	1,024	648	444	Yes
ไม่ใช่	204	-	-	46	54	34	38	32	No
ไม่ทราบ/ไม่แน่ใจ	474	-	9	37	8	82	190	149	Unknown/Unsure
ถูกยุงกัดอาจติดเอดส์ได้									Mosquito bites can get the AIDS
ใช่	2,199	3	68	395	498	584	391	259	Yes
ไม่ใช่	1,770	4	95	252	363	483	342	230	No
ไม่ทราบ/ไม่แน่ใจ	548	5	3	57	132	72	142	136	Unknown/Unsure
กินอาหารร่วมกับคนเป็นเอดส์									Sharing food with a person who
สามารถติดเอดส์ได้									has AIDS, can get the AIDS
ใช่	2,074	-	78	380	498	533	330	256	Yes
ไม่ใช่	1,752	12	87	293	393	431	345	192	No
ไม่ทราบ/ไม่แน่ใจ	690	-	3	31	103	175	201	177	Unknown/Unsure
ถ้าแม่ติดเชื้อเอดส์บุตรสามารถติดเชื้อได้									AIDS transmitted from mother
ระหว่างตั้งครรภ์									to baby during pregnancy
ใช่	3,045	8	140	475	689	782	587	364	Yes
ไม่ใช่	338	-	10	47	71	92	79	40	No
ไม่ทราบ/ไม่แน่ใจ	1,132	4	17	182	234	265	210	221	Unknown/Unsure

ตารางที่ 20.2 จำนวนประชากรในชุมชนผู้มีรายได้น้อยในเมืองที่ตอบคำถามด้วยตนเองที่มีอายุตั้งแต่ 13 ปีขึ้นไป จำแนกตามกลุ่มอายุ การเคยได้ยินเรื่องโรคเอดส์ การรู้และเข้าใจเกี่ยวกับโรคเอดส์ และเพศ จังหวัดนนทบุรี (ต่อ)

Table 20.2 Number of population in poor communities which self response aged 13 years and over by age group, ever heard of the AIDS, knowledge and understand of AIDS and sex, Nontha Buri (Cont'd)

การเคยได้ยินเรื่องโรคเอดส์ การรู้และเข้าใจเกี่ยวกับ โรคเอดส์ และเพศ	รวม Total	กลุ่มอายุ (ปี) Age group (years)					Ever heard of the AIDS, knowledge and understand of AIDS and sex 60 ปีขึ้นไป and over		
		13-14	15-19	20-29	30-39	40-49		50-59	
ถ้าเม็ดเลือดขาวสามารถติดเชื้อได้	4,516	12	167	704	994	1,139	876	625	AIDS transmitted from mother to baby
ขณะคลอด									During delivery
ใช่	2,753	3	107	443	625	660	531	384	Yes
ไม่ใช่	614	5	39	85	109	217	117	43	No
ไม่ทราบ/ไม่แน่ใจ	1,149	4	21	176	260	262	227	199	Unknown/Unsure
ถ้าบุตรดื่มนมแม่									By breastfeeding
ใช่	2,989	3	109	489	673	696	609	410	Yes
ไม่ใช่	446	-	43	65	98	162	50	29	No
ไม่ทราบ/ไม่แน่ใจ	1,081	9	16	150	223	281	217	186	Unknown/Unsure
ถ้าเป็นเอดส์สมาชิกในครัวเรือนจะเก็บ ไว้เป็นความลับ									If you became infected with AIDS member of your family want it to remain a secret
เก็บ	2,587	-	114	425	607	664	454	323	Yes
ไม่เก็บ	929	5	23	137	155	204	242	163	No
ไม่ทราบ/ไม่แน่ใจ	1,000	7	31	141	231	271	180	139	Unknown/Unsure
ถ้าเป็นเอดส์สมาชิกในครัวเรือน เต็มใจที่จะดูแลรักษาไว้ที่บ้าน									Member of your family be willing to care for you
เต็มใจ	3,495	5	131	544	738	879	715	482	Willing
ไม่เต็มใจ	84	-	-	16	25	18	26	-	Not willing
ไม่ทราบ/ไม่แน่ใจ	937	7	36	144	232	242	135	143	Unknown/Unsure
ไม่เคย	142	2	7	15	27	25	12	55	Never
ชาย	38	-	7	3	-	9	11	9	Male
หญิง	104	2	-	12	27	16	2	45	Female

ตารางที่ 20.3 จำนวนประชากรในชุมชนผู้มีรายได้น้อยในเมืองที่ตอบคำถามด้วยตนเองที่มีอายุตั้งแต่ 13 ปีขึ้นไป จำแนกตามกลุ่มอายุ การเคยได้ยินเรื่องโรคเอดส์ การรู้และเข้าใจเกี่ยวกับโรคเอดส์ และเพศ จังหวัดปทุมธานี

Table 20.3 Number of population in poor communities which self response aged 13 years and over by age group, ever heard of the AIDS, knowledge and understand of AIDS and sex, Pathum Thani

การเคยได้ยินเรื่องโรคเอดส์ การรู้และเข้าใจเกี่ยวกับโรคเอดส์ และเพศ	กลุ่มอายุ (ปี) Age group (years)					รวม Total	Ever heard of the AIDS, knowledge and understand of AIDS and sex		
	13-14	15-19	20-29	30-39	40-49		50-59	60 ปีขึ้นไป and over	Total
ยอดรวม	265	884	1,842	3,281	3,532	15,921	3,176	2,941	Ever
ชาย	249	884	1,822	3,247	3,505	15,483	3,117	2,658	Male
หญิง	120	233	635	1,061	1,054	5,011	930	978	Female
ใช้ถุงยางอนามัยทุกครั้งที่มีเพศสัมพันธ์ ช่วยป้องกันเอดส์ได้	129	651	1,187	2,186	2,452	10,472	2,187	1,680	Using condom everytime have sex can protect AIDS
ใช่	223	624	1,453	2,743	2,905	12,391	2,576	1,866	Yes
ไม่ใช่	18	245	192	349	162	1,232	172	94	No
ไม่ทราบ/ไม่แน่ใจ	7	15	177	156	439	1,860	369	698	Unknown/Unsure
ถูกยุงกัดอาจติดเอดส์ได้									Mosquito bites can get the AIDS
ใช่	15	201	379	674	1,085	3,968	1,052	561	Yes
ไม่ใช่	227	632	1,309	2,254	1,917	9,048	1,672	1,038	No
ไม่ทราบ/ไม่แน่ใจ	7	51	134	318	504	2,467	392	1,059	Unknown/Unsure
กินอาหารร่วมกับคนเป็นเอดส์ สามารถติดเอดส์ได้									Sharing food with a person who has AIDS, can get the AIDS
ใช่	33	289	283	341	503	2,307	529	329	Yes
ไม่ใช่	202	535	1,373	2,717	2,685	11,055	2,226	1,317	No
ไม่ทราบ/ไม่แน่ใจ	15	60	166	190	317	2,120	361	1,012	Unknown/Unsure
ถ้าแม่ติดเชื้อเอดส์บุตรสามารถติดเชื้อได้									AIDS transmitted from mother to baby during pregnancy
ระหว่างแม่ตั้งครรภ์									
ใช่	244	819	1,720	2,980	3,054	13,440	2,755	1,870	Yes
ไม่ใช่	6	15	33	119	154	499	68	105	No
ไม่ทราบ/ไม่แน่ใจ	-	51	68	149	297	1,543	294	684	Unknown/Unsure

ตารางที่ 20.3 จำนวนประชากรในชุมชนผู้รายได้น้อยในเมืองที่ตอบสัมภาษณ์ด้วยตนเองที่มีอายุตั้งแต่ 13 ปีขึ้นไป จำแนกตามกลุ่มอายุ การเคยได้ยินเรื่องโรคเอดส์ การรู้และเข้าใจเกี่ยวกับโรคเอดส์ และเพศ จังหวัดปทุมธานี (ต่อ)

Table 20.3 Number of population in poor communities which self response aged 13 years and over by age group, ever heard of the AIDS, knowledge and understand of AIDS and sex,

Pathum Thani (Contd)

การเคยได้ยินเรื่องโรคเอดส์ การรู้และเข้าใจเกี่ยวกับโรคเอดส์ และเพศ	กลุ่มอายุ (ปี) Age group (years)					Ever heard of the AIDS, knowledge and understand of AIDS and sex			
	รวม Total	13-14	15-19	20-29	30-39		40-49	50-59	60ปีขึ้นไป and over
ถ้าไม่ได้ยินเรื่องเอดส์โปรดตามกรติดข้อได้	15,483	249	884	1,822	3,247	3,505	3,117	2,658	AIDS transmitted from mother to baby
ขณะคลอด									During delivery
ใช่	12,932	237	704	1,685	2,973	2,916	2,689	1,728	Yes
ไม่ใช่	573	12	15	31	153	211	42	108	No
ไม่ทราบ/ไม่แน่ใจ	1,978	-	166	106	121	378	386	821	Unknown/Unsure
ถ้าบุตรดื่มนมแม่									By breastfeeding
ใช่	12,991	237	796	1,631	2,987	2,943	2,643	1,755	Yes
ไม่ใช่	515	12	18	63	95	152	92	83	No
ไม่ทราบ/ไม่แน่ใจ	1,977	-	71	128	165	410	382	820	Unknown/Unsure
ถ้าเป็นเอดส์สมาชิกในครัวเรือนจะเก็บไว้เป็นความลับ									If you became infected with AIDS member of your family want it to remain a secret
เก็บ	4,841	51	279	509	1,004	1,041	1,043	915	Yes
ไม่เก็บ	9,485	181	588	1,188	1,931	2,093	1,863	1,641	No
ไม่ทราบ/ไม่แน่ใจ	1,157	18	18	125	313	371	211	102	Unknown/Unsure
ถ้าเป็นเอดส์สมาชิกในครัวเรือน									Member of your family be willing to care for you
เต็มใจที่จะดูแลรักษาไว้ที่บ้าน									Willing
เต็มใจ	13,148	242	762	1,540	2,746	2,958	2,676	2,224	Willing
ไม่เต็มใจ	1,343	7	86	135	283	233	253	346	Not willing
ไม่ทราบ/ไม่แน่ใจ	991	-	36	146	218	314	188	88	Unknown/Unsure
ไม่เคย	439	16	-	21	34	26	59	283	Never
ชาย	232	16	-	-	16	7	18	175	Male
หญิง	207	-	-	21	18	19	41	108	Female

ตารางที่ 20.4 จำนวนประชากรในชุมชนผู้มีรายได้น้อยในเมืองที่ตอบคำถามด้วยตนเองที่มีอายุตั้งแต่ 13 ปีขึ้นไป จำแนกตามกลุ่มอายุ การเคยได้ยินเรื่องโรคเอดส์ การรู้และเข้าใจเกี่ยวกับโรคเอดส์ และเพศ จังหวัดสมุทรปราการ (ต่อ)

Table 20.4 Number of population in poor communities which self response aged 13 years and over by age group, ever heard of the AIDS, knowledge and understand of AIDS and sex, Samut Prakan (Contd).

การเคยได้ยินเรื่องโรคเอดส์ การรู้และเข้าใจเกี่ยวกับโรคเอดส์ และเพศ	รวม Total	กลุ่มอายุ (ปี) Age group (years)					Ever heard of the AIDS, knowledge and understand of AIDS and sex		
		13-14	15-19	20-29	30-39	40-49		50-59	60 ปีขึ้นไป and over
ถ้าไม่เคยเห็นหรือได้ยินเรื่องโรคเอดส์	46,184	321	1,610	6,730	11,705	11,624	8,227	5,967	AIDS transmitted from mother to baby
ขณะคลอด									During delivery
ใช่	29,531	182	1,139	4,740	7,997	7,479	4,793	3,201	Yes
ไม่ใช่	5,610	41	317	1,178	1,197	1,188	1,108	580	No
ไม่ทราบ/ไม่แน่ใจ	11,042	98	154	812	2,510	2,957	2,325	2,186	Unknown/Unsure
ถ้าบุตรดื่มนมแม่									By breastfeeding
ใช่	32,698	200	1,217	5,423	8,876	8,201	5,165	3,617	Yes
ไม่ใช่	4,339	24	314	705	847	1,086	1,003	360	No
ไม่ทราบ/ไม่แน่ใจ	9,146	98	79	602	1,982	2,337	2,059	1,990	Unknown/Unsure
ถ้าเป็นเอดส์สมาชิกในครัวเรือนจะเก็บไว้เป็นความลับ									If you became infected with AIDS member of your family want it to remain a secret
เก็บ	19,145	35	997	3,330	4,365	5,038	3,284	2,096	Yes
ไม่เก็บ	18,801	254	550	2,353	4,997	4,158	3,829	2,659	No
ไม่ทราบ/ไม่แน่ใจ	8,237	32	63	1,047	2,342	2,428	1,113	1,212	Unknown/Unsure
ถ้าเป็นเอดส์สมาชิกในครัวเรือน									Member of your family be willing to care for you
เต็มใจที่จะดูแลรักษาไว้ที่บ้าน									Willing
เต็มใจ	38,176	289	1,422	5,547	9,433	9,458	7,284	4,742	Willing
ไม่เต็มใจ	917	-	-	288	171	145	181	152	Not willing
ไม่ทราบ/ไม่แน่ใจ	7,090	32	189	914	2,100	2,022	761	1,072	Unknown/Unsure
ไม่เคย	2,031	25	94	245	35	162	523	947	Never
ชาย	543	-	73	30	17	59	112	252	Male
หญิง	1,488	25	22	215	17	104	411	695	Female

ตารางที่ 20.5 จำนวนประชากรในชุมชนที่มีรายได้ต่ำในเชียงใหม่ที่ตอบคำถามด้วยตนเองที่มีอายุตั้งแต่ 13 ปีขึ้นไป จำแนกตามกลุ่มอายุ การเคยได้ยินเรื่องโรคเอดส์ การรู้และเข้าใจเกี่ยวกับโรคเอดส์ และเพศ จังหวัดสมุทรสาคร (ต่อ)

Table 20.5 Number of population in poor communities which self response aged 13 years and over by age group, ever heard of the AIDS, knowledge and understand of AIDS and sex, Samut Sakhon (Cont'd)

การเคยได้ยินเรื่องโรคเอดส์ การรู้และเข้าใจเกี่ยวกับโรคเอดส์ และเพศ	รวม Total	กลุ่มอายุ (ปี) Age group (years)					Ever heard of the AIDS, knowledge and understand of AIDS and sex		
		13-14	15-19	20-29	30-39	40-49		50-59	60 ปีขึ้นไป and over
ถ้าไม่ได้ยินเรื่องโรคเอดส์บุตรสามารถติดต่อได้	5,103	25	272	1,025	1,017	1,137	789	837	AIDS transmitted from mother to baby
ขณะคลอด									During delivery
ใช่	4,153	20	246	890	879	912	618	588	Yes
ไม่ใช่	263	-	7	30	48	60	64	55	No
ไม่ทราบ/ไม่แน่ใจ	686	5	20	105	90	165	108	194	Unknown/Unsure
ถ้าบุตรดื่มนมแม่									By breastfeeding
ใช่	4,175	20	245	884	895	916	620	594	Yes
ไม่ใช่	208	-	5	33	48	15	59	48	No
ไม่ทราบ/ไม่แน่ใจ	720	5	22	108	75	205	110	195	Unknown/Unsure
ถ้าเป็นเอดส์สมาชิกในครัวเรือนจะเก็บไว้เป็นความลับ									If you became infected with AIDS member of your family want it to remain a secret
เก็บ	2,025	17	185	443	351	373	352	304	Yes
ไม่เก็บ	2,675	6	82	528	592	666	356	446	No
ไม่ทราบ/ไม่แน่ใจ	403	1	6	54	75	98	81	87	Unknown/Unsure
ถ้าเป็นเอดส์สมาชิกในครัวเรือนเต็มใจที่จะดูแลรักษาไว้ที่บ้าน									Member of your family be willing to care for you
เต็มใจ	4,647	25	269	979	923	1,022	681	748	Willing
ไม่เต็มใจ	112	-	-	13	52	11	30	6	Not willing
ไม่ทราบ/ไม่แน่ใจ	344	-	3	33	43	104	79	83	Unknown/Unsure
ไม่เคย	591	-	20	51	31	107	97	285	Never
ชาย	133	-	-	5	9	13	19	88	Male
หญิง	458	-	20	46	23	94	78	197	Female

ตารางที่ 21 จำนวนประชากรในชุมชนผู้มีรายได้น้อยในเมืองอายุ 6-24 ปี จำแนกตามกิจกรรมการใช้เวลาว่างอันดับแรก กลุ่มอายุ และเพศ ปริมาณพล

Table 21 Number of population in poor communities aged 6-24 years by time used activities first, age group and sex, Vicinity

กิจกรรมการใช้เวลาว่าง	กลุ่มอายุ (ปี) และเพศ (Age group (years) and sex)												Time used activities first
	6-10			11-14			15-19			20-24			
	รวม Total	ชาย Male	หญิง Female	รวม Total	ชาย Male	หญิง Female	รวม Total	ชาย Male	หญิง Female	รวม Total	ชาย Male	หญิง Female	
ยอดรวม	17,478	9,036	8,442	13,912	7,397	6,514	16,668	7,942	8,726	16,666	7,422	9,244	Total
ฟังวิทยุ/เทป	650	437	213	864	408	456	1,852	832	1,020	1,444	735	709	Listen to the radio/tape
ดูโทรทัศน์VCD/CD/DVD	13,814	6,647	7,168	10,363	5,391	4,971	11,353	5,430	5,924	11,934	5,346	6,588	Watching TV /CD/DVD
อ่านหนังสือ	680	382	299	967	491	477	882	331	551	818	240	577	Reading
เล่นกีฬาหรือออกกำลังกาย	461	334	127	233	169	64	374	225	149	177	173	4	Playing sports
เล่นเกมสื่อบทคอมพิวเตอร์	118	89	29	278	184	94	256	208	48	247	36	211	Playing computer
ไปศูนย์การค้า/สวนสาธารณะ	-	-	-	21	2	19	112	64	48	149	-	149	Going for walk at shopping
สังสรรค์กับเพื่อน	1,159	727	432	488	340	148	1,006	547	459	600	342	258	Talking/Socializing
เดินทางท่องเที่ยว	-	-	-	8	-	8	5	3	2	25	-	25	Traveling
ทำงานอดิเรก	201	196	5	120	63	57	250	92	158	439	113	326	Hobby
คุยโทรศัพท์กับเพื่อน	15	10	5	76	55	22	106	4	101	84	52	32	Chat telephone with friend
ไปห้องสมุด	5	5	-	-	-	-	-	-	-	10	5	6	Going to library
เล่นอินเทอร์เน็ต	8	8	-	26	21	5	38	15	23	87	6	81	Playing internet
อื่นๆ	368	203	165	418	224	193	436	190	245	641	368	272	Others
ไม่ทราบ	-	-	-	50	50	-	-	-	-	10	5	5	Unknown

ตารางที่ 21.3 จำนวนประชากรในชุมชนผู้มีรายได้น้อยในเมืองอายุ 6-24 ปี จำแนกตามกิจกรรมการใช้เวลาว่างอันดับแรก กลุ่มอายุ และเพศ จังหวัดปทุมธานี

Table 21.3 Number of population in poor communities aged 6-24 years by time used activities first, age group and sex, Pathum Thani

กิจกรรมการใช้เวลาว่าง	กลุ่มอายุ (ปี) และเพศ Age group (years) and sex												
	6-10			11-14			15-19			20-24			
	รวม Total	ชาย Male	หญิง Female	รวม Total	ชาย Male	หญิง Female	รวม Total	ชาย Male	หญิง Female	รวม Total	ชาย Male	หญิง Female	
ยอดรวม	3,262	1,648	1,614	3,298	1,674	1,624	4,079	2,003	2,076	3,919	1,709	2,211	Total
ฟังวิทยุ/เทป	29	25	4	207	101	106	321	1,449	189	225	119	107	Listen to the radio/tape
ดูโทรทัศน์/VCD/CD/DVD	2,281	1,070	1,211	2,248	1,061	1,187	2,606	69	1,157	2,758	1,308	1,450	Watching TV /CD/DVD
อ่านหนังสือ	140	68	72	281	152	128	238	62	169	269	64	205	Reading
เล่นกีฬาหรือออกกำลังกาย	86	86	-	118	84	35	84	74	22	44	44	-	Playing sports
เล่นเกมคอมพิวเตอร์	3	3	-	32	32	-	90	-	16	25	-	25	Playing computer
ไปศูนย์การค้า/สวนสาธารณะ	-	-	-	-	-	-	7	137	7	98	-	98	Going for walk at shopping
สังสรรค์กับเพื่อน	651	379	272	195	114	81	386	-	249	124	109	15	Talking/Socializing
เดินทางท่องเที่ยว	-	-	-	8	-	8	-	44	-	25	-	25	Traveling
ทำงานอดิเรก	-	-	-	81	37	44	126	4	82	156	26	130	Hobby
คุยโทรศัพท์กับเพื่อน	-	-	-	19	-	19	34	-	29	25	-	25	Chat telephone with friend
ไปห้องสมุด	-	-	-	-	-	-	-	-	-	6	-	6	Going to library
เล่นอินเตอร์เน็ต	-	-	-	-	-	-	18	33	18	-	-	-	Playing internet
อื่นๆ	72	18	55	109	93	16	169	-	136	154	33	121	Others
ไม่ทราบ	-	-	-	-	-	-	-	-	-	10	5	5	Unknown

ตารางที่ 22 จำนวนประชากรในชุมชนผู้มีรายได้น้อยในเมืองที่ตอบคำถามด้วยตนเองที่มีอายุตั้งแต่ 13 ปีขึ้นไป จำแนกตามกลุ่มอายุ การติดตามและแหล่งของข่าวสารอันดับแรก
 ปริมาณพล

Table 22 Number of population in poor communities which self response aged 13 years and over by age group, following and the first source of news, Vicinity

การติดตาม และแหล่งข่าวสารอันดับ	รวม Total	กลุ่มอายุ (ปี) Age group (years)					Following and the first source of news		
		13-14	15-19	20-29	30-39	40-49		50-59	60 ปีขึ้นไป and over
ยอดรวม	76,054	700	3,158	10,812	17,443	18,061	13,931	11,950	Total
ไม่ได้ติดตาม	5,519	50	155	503	1,221	1,194	922	1,475	Not following
ติดตามจาก									Following news
โทรทัศน์	66,374	640	2,781	9,503	15,601	15,911	12,248	9,690	Television
หนังสือพิมพ์	1,453	10	170	312	305	309	260	87	Newspapers
วิทยุ	930	-	3	186	38	199	191	313	Radio
หอกระจายเสียงหมู่บ้าน	285	-	-	25	19	194	-	47	Radio broadcast in village
พูดคุยกับเพื่อน/ญาติอื่นๆ	1,464	-	48	264	257	254	305	334	Talking with friends
เข้าร่วมประชุมกับหน่วยงาน	17	-	-	17	-	-	-	-	To go in government meeting/seminar
ภาครัฐ/งานสัมมนา									
แผ่นพับ/ใบปลิว/ป้ายประกาศ	11	-	-	1	-	-	5	5	Brochure/Leaflet
อื่นๆ	2	-	-	-	2	-	-	-	Others

ตารางที่ 22.5 จำนวนประชากรในชุมชนผู้มีรายได้น้อยในเมืองที่ตอบสัมภาษณ์ด้วยตนเองที่มีอายุตั้งแต่ 13 ปีขึ้นไป จำแนกตามกลุ่มอายุ การติดตามและแหล่งข่าวสารอันดับแรก
จังหวัดสมุทรสาคร

Table 22.5 Number of population in poor communities which self response aged 13 years and over by age group, following and the first source of news, Samut Sakhon

การติดตาม และแหล่งข่าวสารอันดับ	กลุ่มอายุ (ปี) Age group (years)						Following and the first source of news		
	รวม Total	13-14	15-19	20-29	30-39	40-49		50-59	60 ปีขึ้นไป and over
ยอดรวม	5,694	25	293	1,076	1,049	1,244	886	1,122	Total
ไม่ได้ติดตาม	944	4	13	139	120	192	171	305	Not following
ติดตามจาก									Following news
โทรทัศน์	4,576	21	277	882	908	1,041	667	781	Television
หนังสือพิมพ์	111	-	1	19	18	7	42	24	Newspapers
วิทยุ	25	-	1	15	2	-	3	5	Radio
หกรกระจายเสียงหมู่บ้าน	-	-	-	-	-	-	-	-	Radio broadcast in village
พูดคุยกับเพื่อน/บุคคลอื่นๆ	20	-	-	5	-	4	3	8	Talking with friends
เข้าร่วมประชุมกับหน่วยงาน	17	-	-	17	-	-	-	-	To go in government meeting/seminar
ภาครัฐ/งานสัมมนา	-	-	-	-	-	-	-	-	Brochure/Leaflet
แผ่นพับ/ใบปลิวป้ายประกาศ	-	-	-	-	-	-	-	-	Others
อื่นๆ	2	-	-	-	2	-	-	-	

ตารางที่ 23 จำนวนประชากรในชุมชนผู้มีรายได้น้อยในเมืองที่ตอบคำถามด้วยตนเองที่มีอายุตั้งแต่ 13 ปีขึ้นไป จำแนกตามกลุ่มอายุ การติดตามข่าวสารเกี่ยวกับการพัฒนาอาชีพ/

การงาน และเพศ ปริมาณพล

Table 23 Number of population in poor communities which self response aged 13 years and over by age group, following the developing news of occupation or working and sex, Vicinity

การติดตามข่าวสาร การพัฒนาอาชีพ/ การงาน และเพศ	รวม	กลุ่มอายุ (ปี) Age group (years)					Following the developing news of occupation/working and sex		
		13-14	15-19	20-29	30-39	40-49	50-59	60 ปีขึ้นไป and over	
ยอดรวม	70,535	649	3,003	10,309	16,223	16,867	13,009	10,475	Total
ไม่ได้ติดตาม	51,500	543	2,353	7,810	11,584	12,428	8,947	7,836	Not following
ติดตาม									Following
ประจำ	4,870	22	61	341	1,045	1,217	1,292	893	Regularly
บางครั้ง	14,165	85	589	2,158	3,594	3,222	2,770	1,747	Sometime
ชาย	22,140	202	986	3,118	4,962	5,235	3,947	3,691	Male
ไม่ได้ติดตาม	16,126	172	755	2,259	3,796	3,995	2,709	2,439	Not following
ติดตาม									Following
ประจำ	1,708	-	25	77	247	400	489	471	Regularly
บางครั้ง	4,306	30	206	782	919	840	749	781	Sometime
หญิง	48,395	447	2,017	7,190	11,261	11,632	9,063	6,785	Female
ไม่ได้ติดตาม	35,374	371	1,598	5,551	7,787	8,433	6,237	5,396	Not following
ติดตาม									Following
ประจำ	3,163	22	36	264	798	817	804	422	Regularly
บางครั้ง	9,859	55	383	1,376	2,675	2,382	2,022	966	Sometime

ตารางที่ 23.1 จำนวนประชากรในชุมชนผู้มีรายได้น้อยในเมืองที่ตอบสัมภาษณ์ตนเองที่มีอายุตั้งแต่ 13 ปีขึ้นไป จำแนกตามกลุ่มอายุ การติดตามข่าวสารเกี่ยวกับการพัฒนาอาชีพ/
 การงาน และเพศ จังหวัดนครปฐม

Table 23.1 Number of population in poor communities which self response aged 13 years and over by age group, following the developing news of occupation or working and sex, Nakhon Pathom

การติดตามข่าวสาร การพัฒนาอาชีพ/ การงาน และเพศ	รวม	กลุ่มอายุ (ปี) Age group (years)					Following the developing news of occupation/working and sex		
		13-14	15-19	20-29	30-39	40-49	50-59	60 ปีขึ้นไป and over	
ยอดรวม	1,494	47	91	193	350	327	221	264	Total
ไม่ได้ติดตาม	799	39	54	92	165	147	130	171	Not following
ติดตาม									Following
ประจำ	113	-	-	9	32	31	16	25	Regularly
บางครั้ง	581	8	37	92	153	149	75	67	Sometime
ชาย	544	20	51	61	108	127	59	118	Male
ไม่ได้ติดตาม	289	16	26	39	50	52	32	74	Not following
ติดตาม									Following
ประจำ	49	-	-	-	13	17	4	15	Regularly
บางครั้ง	206	5	25	22	44	58	23	29	Sometime
หญิง	950	27	40	132	242	200	162	146	Female
ไม่ได้ติดตาม	511	24	28	54	115	96	98	97	Not following
ติดตาม									Following
ประจำ	64	-	-	9	19	14	12	11	Regularly
บางครั้ง	375	3	12	70	109	90	52	39	Sometime

ตารางที่ 23.2 จำนวนประชากรในชุมชนผู้มีรายได้น้อยในเมืองที่ตอบสัมภาษณ์ด้วยตนเองที่มีอายุตั้งแต่ 13 ปีขึ้นไป จำแนกตามกลุ่มอายุ การติดตามข่าวสารเกี่ยวกับการพัฒนาอาชีพ/
 การงาน และเพศ จังหวัดนนทบุรี

Table 23.2 Number of population in poor communities which self response aged 13 years and over by age group, following the developing news of occupation or working and sex, Nontha Buri

การติดตามข่าวสาร การพัฒนาอาชีพ/ การงาน และเพศ	รวม	กลุ่มอายุ (ปี) Age group (years)					Following the developing news of occupation/working and sex		
		13-14	15-19	20-29	30-39	40-49	50-59	60 ปีขึ้นไป and over	
ยอดรวม	4,133	12	138	606	913	1,049	816	600	Total
ไม่ได้ติดตาม	2,622	12	75	439	556	639	511	389	Not following
ติดตาม									Following
ประจำ	408	-	25	10	81	130	78	84	Regularly
บางครั้ง	1,104	-	38	157	276	280	227	126	Sometime
ชาย	1,318	4	69	188	336	358	187	176	Male
ไม่ได้ติดตาม	854	4	39	147	239	199	110	115	Not following
ติดตาม									Following
ประจำ	109	-	25	-	-	52	15	17	Regularly
บางครั้ง	354	-	5	41	97	107	61	44	Sometime
หญิง	2,816	8	69	418	577	691	629	424	Female
ไม่ได้ติดตาม	1,767	8	36	292	317	440	400	274	Not following
ติดตาม									Following
ประจำ	299	-	-	10	81	78	63	67	Regularly
บางครั้ง	750	-	33	116	179	173	166	82	Sometime

ตารางที่ 23.3 จำนวนประชากรในชุมชนผู้มีรายได้น้อยในเมืองที่ตอบสัมภาษณ์ด้วยตนเองที่มีอายุตั้งแต่ 13 ปีขึ้นไป จำแนกตามกลุ่มอายุ การติดตามข่าวสารเกี่ยวกับการพัฒนาอาชีพ/
 การงาน และเพศ จังหวัดปทุมธานี

Table 23.3 Number of population in poor communities which self response aged 13 years and over by age group, following the developing news of occupation or working and sex, Pathum Thani

การติดตามข่าวสาร การพัฒนาอาชีพ/ การงาน และเพศ	รวม	กลุ่มอายุ (ปี) Age group (years)					Following the developing news of occupation/working and sex		
		13-14	15-19	20-29	30-39	40-49	50-59	60 ปีขึ้นไป and over	
ยอดรวม	14,570	244	842	1,714	3,091	3,218	2,899	2,562	Total
ไม่ได้ติดตาม	8,067	196	658	844	1,377	1,825	1,522	1,645	Not following
ติดตาม									Following
ประจำ	2,092	22	25	154	477	499	515	401	Regularly
บางครั้ง	4,411	26	160	716	1,237	894	862	515	Sometime
ชาย	4,998	120	225	567	1,047	1,036	921	1,083	Male
ไม่ได้ติดตาม	2,703	108	192	262	535	622	346	637	Not following
ติดตาม									Following
ประจำ	1,020	-	-	51	181	196	307	286	Regularly
บางครั้ง	1,275	11	33	254	330	218	267	161	Sometime
หญิง	9,572	124	617	1,147	2,045	2,182	1,979	1,479	Female
ไม่ได้ติดตาม	5,364	88	465	582	841	1,203	1,176	1,008	Not following
ติดตาม									Following
ประจำ	1,072	22	25	103	297	303	208	116	Regularly
บางครั้ง	3,136	14	127	462	907	677	595	355	Sometime

ตารางที่ 23.4 จำนวนประชากรในชุมชนผู้มีรายได้น้อยในเมืองที่ตอบสัมภาษณ์ด้วยตนเองที่มีอายุตั้งแต่ 13 ปีขึ้นไป จำแนกตามกลุ่มอายุ การติดตามข่าวสารเกี่ยวกับการพัฒนาอาชีพ/
 การงาน และเพศ จังหวัดสมุทรปราการ

Table 23.4 Number of population in poor communities which self response aged 13 years and over by age group, following the developing news of occupation
 or working and sex, Samut Prakan

การติดตามข่าวสาร การพัฒนาอาชีพ/ การงาน และเพศ	รวม Total	กลุ่มอายุ (ปี) Age group (years)					Following the developing news of occupation/working and sex			
		13-14	15-19	20-29	30-39	40-49	50-59	60 ปีขึ้นไป and over		
ยอดรวม	45,588	326	1,652	6,859	10,939	11,222	8,358	6,233	Total	
ไม่ได้ติดตาม	36,427	289	1,432	5,766	8,811	8,971	6,195	4,964	Not following	
ติดตาม									Following	
ประจำ	1,970	-	-	123	418	488	653	289	Regularly	
บางครั้ง	7,191	38	220	971	1,710	1,763	1,510	980	Sometime	
ชาย	13,960	42	547	2,062	3,137	3,491	2,579	2,103	Male	
ไม่ได้ติดตาม	11,405	42	434	1,643	2,770	2,991	2,060	1,464	Not following	
ติดตาม									Following	
ประจำ	380	-	-	-	37	91	143	110	Regularly	
บางครั้ง	2,175	-	112	419	329	409	377	529	Sometime	
หญิง	31,628	285	1,105	4,797	7,802	7,731	5,779	4,130	Female	
ไม่ได้ติดตาม	25,022	247	997	4,123	6,040	5,980	4,135	3,500	Not following	
ติดตาม									Following	
ประจำ	1,590	-	-	123	381	397	510	179	Regularly	
บางครั้ง	5,016	38	108	552	1,381	1,353	1,133	451	Sometime	

ตารางที่ 24 จำนวนประชากรผู้มีรายได้ขึ้นอยู่กับเมืองที่ตอบสัมภาษณ์ด้วยตนเองที่มีอายุตั้งแต่ 13 ปีขึ้นไป จำแนกตามกลุ่มอายุ การเป็นสมาชิกกลุ่ม และประเภทกลุ่มอันดับแรก ปริมาณพล

Table 24 Number of population in poor communities which self response aged 13 years and over by age group, member of group and the first type of group, Vicinity

การเป็นสมาชิกกลุ่ม และประเภทกลุ่มอันดับแรก	กลุ่มอายุ (ปี) Age group (years)						Member of group and the first type of group		
	รวม Total	13-14	15-19	20-29	30-39	40-49		50-59	60 ปีขึ้นไป and over
ยอดรวม	76,054	700	3,158	10,812	17,443	18,061	13,931	11,950	Total
ไม่เป็น	68,415	700	3,152	10,540	15,559	15,734	11,865	10,866	No
เป็นและประเภท									Yes and type
กรรมการชุมชน	1,177	-	-	3	142	403	554	75	Committee of commune
กลุ่มออมทรัพย์สหกรณ์	5,161	-	-	265	1,517	1,771	840	767	Saving group of cooperative
กลุ่มแม่บ้าน	146	-	-	2	38	28	73	6	Housekeeping group
กลุ่มเยาวชน	-	-	-	-	-	-	-	-	Youth group
กลุ่มอาชีพต่างๆ	138	-	-	-	30	32	25	51	Occupation group
อาสาสมัครสาธารณสุข	803	-	-	-	123	79	469	131	Volunteer healthy
อื่นๆ	214	-	5	2	34	14	105	53	Others

ตารางที่ 24.2 จำนวนประชากรผู้มีรายได้ในวัยในเมืองที่ตอบสัมภาษณ์ด้วยตนเองที่มีอายุตั้งแต่ 13 ปีขึ้นไป จำแนกตามกลุ่มอายุ การเป็นสมาชิกกลุ่ม และประเภทกลุ่มอันดับแรก
จังหวัดนนทบุรี

Table 24.2 Number of population in poor communities which self response aged 13 years and over by age group, member of group and the first type of group, Nontha Buri

การเป็นสมาชิกกลุ่ม และประเภทกลุ่มอันดับแรก	รวม Total	กลุ่มอายุ (ปี) Age group (years)					Member of group and the first type of group		
		13-14	15-19	20-29	30-39	40-49		50-59	60 ปีขึ้นไป and over
ยอดรวม	4,658	14	173	719	1,020	1,164	888	680	Total
ไม่เป็น	4,329	14	173	714	957	1,052	787	633	No
เป็นและประเภท									Yes and type
กรรมการชุมชน	120	-	-	3	-	56	27	35	Committee of commune
กลุ่มออมทรัพย์สหกรณ์	19	-	-	-	5	10	4	-	Saving group of cooperative
กลุ่มแม่บ้าน	55	-	-	2	8	10	33	3	Housekeeping group
กลุ่มเยาวชน	-	-	-	-	-	-	-	-	Youth group
กลุ่มอาชีพต่างๆ	37	-	-	-	30	7	-	-	Occupation group
อาสาสมัครสาธารณสุข	69	-	-	-	13	29	18	9	Volunteer healthy
อื่นๆ	29	-	-	-	8	-	21	-	Others

ตารางที่ 24.3 จำนวนประชากรผู้มีรายได้น้อยในเชียงใหม่ที่ตอบสัมภาษณ์ด้วยตนเองที่มีอายุตั้งแต่ 13 ปีขึ้นไป จำแนกตามกลุ่มอายุ การเป็นสมาชิกกลุ่ม และประเภทกลุ่มอันดับแรก
จังหวัดปทุมธานี

Table 24.3 Number of population in poor communities which self response aged 13 years and over by age group, member of group and the first type of group, Pathum Thani

การเป็นสมาชิกกลุ่ม และประเภทกลุ่มอันดับแรก	รวม Total	กลุ่มอายุ (ปี) Age group (years)					Member of group and the first type of group		
		13-14	15-19	20-29	30-39	40-49		50-59	60 ปีขึ้นไป and over
ยอดรวม	15,921	265	884	1,842	3,281	3,532	3,176	2,941	Total
ไม่เป็น	15,035	265	879	1,829	2,963	3,314	2,955	2,829	No
เป็นและประเภท									Yes and type
กรรมการชุมชน	235	-	-	-	35	116	54	30	Committee of commune
กลุ่มออมทรัพย์สหกรณ์	404	-	-	13	147	79	108	56	Saving group of cooperative
กลุ่มแม่บ้าน	80	-	-	-	29	15	35	-	Housekeeping group
กลุ่มเยาวชน	-	-	-	-	-	-	-	-	Youth group
กลุ่มอาชีพต่างๆ	-	-	-	-	-	-	-	-	Occupation group
อาสาสมัครสาธารณสุข	141	-	-	-	106	-	13	22	Volunteer healthy
อื่นๆ	27	-	5	-	-	7	10	4	Others

ตารางที่ 24.4 จำนวนประชากรผู้มีรายได้รายหัวในหมู่บ้านที่ยังไม่มีการลงทะเบียนครัวเรือนที่มีอายุตั้งแต่ 13 ปีขึ้นไป จำแนกตามกลุ่มอายุ การเป็นสมาชิกกลุ่ม และประเภทกลุ่มอันดับแรก
จังหวัดสมุทรปราการ

Table 24.4 Number of population in poor communities which self response aged 13 years and over by age group, member of group and the first type of group, Samut Prakan

การเป็นสมาชิกกลุ่ม และประเภทกลุ่มอันดับแรก	รวม Total	กลุ่มอายุ (ปี) Age group (years)					Member of group and the first type of group		
		13-14	15-19	20-29	30-39	40-49		60 ปีขึ้นไป and over	
ยอดรวม	48,215	346	1,705	6,974	11,739	11,787	8,750	6,914	Total
ไม่เป็น	41,989	346	1,705	6,727	10,264	9,815	7,053	6,078	No
เป็นและประเภท									Yes and type
กรรมการชุมชน	771	-	-	-	91	222	458	-	Committee of commune
กลุ่มออมทรัพย์สหกรณ์	4,692	-	-	247	1,362	1,674	725	684	Saving group of cooperative
กลุ่มแม่บ้าน	-	-	-	-	-	-	-	-	Housekeeping group
กลุ่มเยาวชน	-	-	-	-	-	-	-	-	Youth group
กลุ่มอาชีพต่างๆ	100	-	-	-	-	25	25	50	Occupation group
อาสาสมัครสาธารณสุข	546	-	-	-	-	50	423	73	Volunteer healthy
อื่นๆ	116	-	-	-	22	-	65	29	Others

ตารางที่ 24.5 จำนวนประชากรผู้มีรายได้น้อยในเมืองที่ตอบสัมภาษณ์ด้วยตนเองที่มีอายุตั้งแต่ 13 ปีขึ้นไป จำแนกตามกลุ่มอายุ การเป็นสมาชิกกลุ่ม และประเภทกลุ่มอันดับแรก
จังหวัดสมุทรสาคร

Table 24.5 Number of population in poor communities which self response aged 13 years and over by age group, member of group and the first type of group, Samut Sakhon

การเป็นสมาชิกกลุ่ม และประเภทกลุ่มอันดับแรก	รวม	กลุ่มอายุ (ปี) Age group (years)					Member of group and the first type of group		
		13-14	15-19	20-29	30-39	40-49		60 ปีขึ้นไป and over	
ยอดรวม	5,694	25	293	1,076	1,049	1,244	886	1,122	Total
ไม่เป็น	5,616	25	293	1,076	1,045	1,237	863	1,077	No
เป็นและประเภท									Yes and type
กรรมการชุมชน	11	-	-	-	-	4	8	-	Committee of commune
กลุ่มออมทรัพย์สหกรณ์	19	-	-	-	-	2	-	18	Saving group of cooperative
กลุ่มแม่บ้าน	-	-	-	-	-	-	-	-	Housekeeping group
กลุ่มเยาวชน	-	-	-	-	-	-	-	-	Youth group
กลุ่มอาชีพต่างๆ	1	-	-	-	-	-	-	1	Occupation group
อาสาสมัครสาธารณสุข	33	-	-	-	4	-	15	14	Volunteer healthy
อื่นๆ	13	-	-	-	-	1	-	12	Others

ตารางที่ 25 จำนวนประชากรในชุมชนผู้มีรายได้น้อยในเมืองที่ตอบสัมภาษณ์ด้วยตนเองที่มีอายุตั้งแต่ 13 ปีขึ้นไป จำนวนตามกลุ่มอายุ การทราบเกี่ยวกับการจัดทำบัญชีครัวเรือน แหล่งที่ทราบ และการจัดทำบัญชีครัวเรือน ปริมาณ

Table 25 Number of population in poor communities which self response aged 13 years and over by age group, know about making the household account, source of knowing and making household account, Vicinity

การทราบเกี่ยวกับการจัดทำบัญชีครัวเรือน แหล่งที่ทราบ และการจัดทำบัญชีครัวเรือน	รวม	กลุ่มอายุ (ปี) Age group (years)					60 ปีขึ้นไป and over	Know about making the household account, source of knowing and making household account
		13-14	15-19	20-29	30-39	40-49		
ไม่เคยทราบ	76,054	700	3,158	10,812	17,443	18,061	11,950	Total
เคยทราบ	44,176	415	1,460	5,822	9,743	9,910	8,019	Never know
- สื่อดัง ๆ	25,773	224	1,559	4,106	6,182	6,457	3,412	Ever know
- ผู้นำชุมชน	3,101	-	56	610	697	762	204	Various media
- เจ้าหน้าที่ของรัฐ/สถาบันการเงิน	2,043	-	65	165	615	613	259	Leader of commune
- เพื่อน/ญาติ	453	-	9	47	203	112	37	Official / Financial company
- อื่น ๆ	509	60	8	62	4	208	19	Friend/relative
การจัดทำบัญชีครัวเรือน	31,879	284	1,697	4,990	7,700	8,151	3,931	Making the household account
- ทำ	2,722	-	40	451	729	669	135	Yes
- ไม่ทำ	9,378	34	497	1,782	2,401	2,574	776	No
- เพราะยังไม่เข้าใจ	1,902	87	78	378	351	314	300	Thinking to do
- ไม่คิดจะทำ	17,877	163	1,083	2,379	4,220	4,594	2,721	Don't understand
								Unthinking to do

ตารางที่ 25.1 จำนวนประชากรในชุมชนผู้มีรายได้น้อยในเมืองที่ตอบสัมภาษณ์ด้วยตนเองที่มีอายุตั้งแต่ 13 ปีขึ้นไป จำแนกตามกลุ่มอายุ การทราบเกี่ยวกับการจัดทำบัญชีครัวเรือน แหล่งที่ทราบ และการจัดทำบัญชีครัวเรือน จังหวัดนครปฐม

Table 25.1 Number of population in poor communities which self response aged 13 years and over by age group, know about making the household account, source of knowing and making household account, Nakhon Pathom

การทราบเกี่ยวกับการจัดทำบัญชีครัวเรือน แหล่งที่ทราบ และการจัดทำบัญชีครัวเรือน	รวม	กลุ่มอายุ (ปี) / Age group (years)					Total	Know about making the household account, source of knowing and making household account
		13-14	15-19	20-29	30-39	40-49		
ยอดรวม	1,567	49	103	200	354	335	232	294
ไม่เคยทราบ	818	29	66	101	164	141	124	192
เคยทราบ	639	20	33	91	154	164	89	90
สื่อต่าง ๆ	85	-	4	5	31	24	15	7
ผู้นำชุมชน	16	-	-	-	5	2	4	5
เจ้าหน้าที่ของรัฐ / สถาบันการเงิน	8	-	-	4	-	4	-	-
เพื่อนญาติ	-	-	-	-	-	-	-	-
อื่น ๆ	-	-	-	-	-	-	-	-
จัดทำ	748	20	37	99	190	193	107	102
ไม่ทำ	91	-	3	15	37	13	13	9
คิดว่าจะทำ	96	3	6	10	29	30	12	5
เพราะยังไม่เข้าใจ	120	-	4	19	30	30	15	21
ไม่คิดจะทำ	442	17	23	55	93	121	67	67
							Yes	No
							Thinking to do	Don't understand
							Unthinking to do	

ตารางที่ 25.2 จำนวนประชากรในชุมชนผู้รายได้น้อยในเชียงใหม่ที่ตอบคำถามด้วยตนเองที่มีอายุตั้งแต่ 13 ปีขึ้นไป จำนวนตามกลุ่มอายุ การทราบเกี่ยวกับบัญชีครัวเรือน แหล่งที่ทราบ และการจัดทำบัญชีครัวเรือน จังหวัดน่านบุรี

Table 25.2 Number of population in poor communities which self response aged 13 years and over by age group, know about making the household account, source of knowing and making household account, Nontha Buri

การทราบเกี่ยวกับการจัดทำบัญชีครัวเรือน แหล่งที่ทราบ และการจัดทำบัญชีครัวเรือน	รวม	กลุ่มอายุ (ปี) Age group (years)					Total	Know about making the household account, source of knowing and making household account
		13-14	15-19	20-29	30-39	40-49		
ยอดรวม	4,658	14	173	719	1,020	1,164	888	680
ไม่เคยทราบ	2,058	9	66	271	388	442	474	408
เคยทราบ								
- สี่อย่าง ๆ	1,925	5	81	373	455	564	322	126
- ผู้ไม่ชุมชน	458	-	27	31	127	77	72	124
- เจ้าหน้าที่ของรัฐ/ สถาบันการเงิน	104	-	-	33	9	42	14	7
- เพื่อนญาติ	109	-	-	9	39	39	6	16
- อื่น ๆ	4	-	-	2	2	-	-	-
การจัดทำบัญชีครัวเรือน	2,600	5	107	447	632	722	414	272
- ทำ	210	-	8	27	52	68	45	10
- ไม่ทำ								
- คิดว่าจะทำ	1,049	2	52	186	225	363	122	98
- เพราะยังไม่เข้าใจ	394	-	25	56	101	94	93	24
- ไม่คิดจะทำ	947	3	22	178	253	197	154	140

ตารางที่ 25.3 จำนวนประชากรในชุมชนผู้มีรายได้น้อยในเมืองที่ตอบสัมภาษณ์ด้วยตนเองที่มีอายุตั้งแต่ 13 ปีขึ้นไป จำแนกตามกลุ่มอายุ การทราบเกี่ยวกับการจัดทำบัญชีครัวเรือน แหล่งที่ทราบ และการจัดทำบัญชีครัวเรือน จังหวัดปทุมธานี

Table 25.3 Number of population in poor communities which self response aged 13 years and over by age group, know about making the household account, source of knowing and making household account, Pathum Thani

การทราบเกี่ยวกับการจัดทำบัญชีครัวเรือน และแหล่งที่ทราบ และการจัดทำบัญชีครัวเรือน	กลุ่มอายุ (ปี) Age group (years)						รวม	60 ปีขึ้นไป and over	Know about making the household account, source of knowing and making household account
	13-14	15-19	20-29	30-39	40-49	50-59			
ยอดรวม	15,921	884	1,842	3,281	3,532	3,176	2,941	Total	
ไม่เคยทราบ	10,104	594	987	1,951	2,157	1,815	2,380	Never know	
เคยทราบ								Ever know	
สื่อต่าง ๆ	45	262	781	1,104	1,287	1,217	511	Various media	
ผู้นำชุมชน	-	12	38	180	80	100	32	Leader of commune	
เจ้าหน้าที่ของรัฐ / สถาบันการเงิน	-	-	4	36	8	44	18	Official / Financial company	
เพื่อนญาติ	-	9	32	10	-	-	-	Friend/relative	
อื่น ๆ	-	8	-	-	-	-	-	Others	
การจัดทำบัญชีครัวเรือน	5,818	290	855	1,330	1,375	1,361	560	Making the household account	
ทำ	435	5	43	89	129	157	12	Yes	
ไม่ทำ								No	
คิดว่าจะทำ	2,204	145	442	602	567	334	100	Thinking to do	
เพราะยังไม่เข้าใจ	668	47	70	190	93	172	69	Don't understand	
ไม่คิดจะทำ	2,511	94	300	448	586	698	380	Unthinking to do	

ตารางที่ 25.4 จำนวนประชากรในชุมชนผู้มีรายได้น้อยในเมืองที่ตอบสนองลักษณะที่มีอายุตั้งแต่ 13 ปีขึ้นไป จำนวนตามกลุ่มอายุ การทราบเกี่ยวกับการจัดทำบัญชีครัวเรือน แหล่งที่ทราบ และการจัดทำบัญชีครัวเรือน จังหวัดสมุทรปราการ

Table 25.4 Number of population in poor communities which self response aged 13 years and over by age group, know about making the household account, source of knowing and making household account, Samut Prakan

การทราบเกี่ยวกับการจัดทำบัญชีครัวเรือน แหล่งที่ทราบ และการจัดทำบัญชีครัวเรือน	รวม Total	กลุ่มอายุ (ปี) Age group (years)					60 ปีขึ้นไป and over	Know about making the household account, source of knowing and making household account
		13-14	15-19	20-29	30-39	40-49		
ยอดรวม	48,215	346	1,705	6,974	11,739	11,787	6,914	
ไม่เคยทราบ	27,541	151	620	3,734	6,653	6,338	4,253	Never know
เคยทราบ								Ever know
สื่อต่าง ๆ	16,267	135	1,020	2,589	4,131	4,072	2,368	Various media
ผู้นำชุมชน	1,878	-	-	465	283	549	25	Leader of commune
เจ้าหน้าที่ของรัฐ / สถาบันการเงิน	1,803	-	65	128	564	552	229	Official / Financial company
เพื่อนญาติ	233	-	-	-	109	68	19	Friend/relative
อื่น ๆ	493	60	-	58	-	208	19	Others
การจัดทำบัญชีครัวเรือน	20,674	195	1,085	3,240	5,087	5,449	2,661	Making the household account
ทำ	1,847	-	22	332	537	417	76	Yes
ไม่ทำ								No
คิดว่าจะทำ	5,148	-	184	964	1,260	1,469	502	Thinking to do
เพราะยังไม่เข้าใจ	543	60	-	205	20	75	116	Don't understand
ไม่คิดจะทำ	13,136	135	879	1,740	3,270	3,489	1,967	Unthinking to do

ตารางที่ 25.5 จำนวนประชากรในชุมชนผู้มีรายได้น้อยในเมืองที่ตอบสัมภาษณ์ด้วยตนเองที่มีอายุตั้งแต่ 13 ปีขึ้นไป จำแนกตามกลุ่มอายุ การทราบเกี่ยวกับการจัดทำบัญชีครัวเรือน แหล่งที่ทราบ และการจัดทำบัญชีครัวเรือน จังหวัดสมุทรสาคร

Table 25.5 Number of population in poor communities which self response aged 13 years and over by age group, know about making the household account, source of knowing and making household account, Samut Sakhon

การทราบเกี่ยวกับการจัดทำบัญชีครัวเรือน แหล่งที่ทราบ และการจัดทำบัญชีครัวเรือน	รวม Total	กลุ่มอายุ (ปี) Age group (years)					Total	Know about making the household account, source of knowing and making household account
		13-14	15-19	20-29	30-39	40-49		
ยอดรวม	5,694	25	293	1,076	1,049	1,244	886	1,122
ไม่เคยทราบ	3,655	6	114	729	587	831	601	786
เคยทราบ	1,735	19	164	272	339	370	253	318
สื่อต่าง ๆ	238	-	14	72	75	32	29	16
ผู้นำชุมชน	10	-	-	-	2	8	-	-
เจ้าหน้าที่ของรัฐ / สถาบันการเงิน	53	-	-	2	44	2	4	2
เพื่อนญาติ	4	-	-	2	2	-	-	-
อื่น ๆ	2,039	19	178	348	462	412	285	336
การจัดทำบัญชีครัวเรือน	140	-	1	34	14	43	19	28
ไม่ทำ	882	16	110	180	283	145	77	71
คิดว่าจะทำ	177	-	2	27	9	23	47	69
ไม่คิดจะทำ	840	3	65	106	156	201	142	167
							Yes	No
							Thinking to do	Don't understand
							Unthinking to do	

ตารางที่ 26 จำนวนและร้อยละของครัวเรือนในชุมชนผู้มีรายได้น้อยในเมือง จำแนกตามลักษณะของที่อยู่อาศัย การได้มาของที่อยู่อาศัย สถานภาพการครอบครองที่อยู่อาศัย ปริมาณพล และจังหวัด

Table 26 Number and percentage of households in poor communities by dwelling unit construction materials, way to get dwelling and tenure of living quarter, Vicinity and Changwat

ลักษณะของที่อยู่อาศัย การได้มาของที่อยู่อาศัย และสถานภาพ การครอบครองที่อยู่อาศัย	ปริมาณพล และจังหวัด Vicinity and Changwat												
	ปริมาณพล		นครปฐม		นนทบุรี		ปทุมธานี		สมุทรปราการ		สมุทรสาคร		
	ครัวเรือน	%	ครัวเรือน	%	ครัวเรือน	%	ครัวเรือน	%	ครัวเรือน	%	ครัวเรือน	%	
Households		Households		Households		Households		Households		Households		Households	
ยอดรวม	61,424	100.0	1,071	100.0	4,328	100.0	13,058	100.0	38,347	100.0	4,620	100.0	Total
ลักษณะของที่อยู่อาศัย	Dwelling unit construction materials												
ตึกทั้งหมด	11,059	18.0	318	29.7	671	15.5	2,002	15.3	6,785	17.7	1,283	27.8	Cement or brick
ไม่ทั้งหมด	36,676	59.7	409	38.2	2,644	61.1	8,599	65.9	23,093	60.2	1,931	41.8	Wood
ครึ่งตึกครึ่งไม้	7,722	12.6	263	24.6	681	15.7	1,093	8.4	5,125	13.4	560	12.1	Wood and cement or brick
ใช้วัสดุไม่ถาวรในท้องถิ่น	2,950	4.8	64	6.0	242	5.6	883	6.8	1,140	3.0	621	13.4	Non-permanent materials
ใช้วัสดุใช้แล้ววัสดุเหลือใช้	2,074	3.4	15	1.4	21	0.5	362	2.8	1,600	4.2	76	1.6	Reused materials
อื่นๆ	943	1.5	2	0.2	70	1.6	119	0.9	603	1.6	149	3.2	Other
การได้มาของที่อยู่อาศัย	Way to get dwelling												
มากุยกีพื้นที่และสร้างบ้านเอง	9,675	15.8	168	15.7	259	6.0	6,337	48.5	2,538	6.6	373	8.1	To initiate and building home myself
มาซื้อสิทธิในที่ดินและสร้างบ้านเอง	3,592	5.8	67	6.3	77	1.8	276	2.1	2,367	6.2	805	17.4	From buying of land right & self-built housing
มาซื้อบ้านต่อจากผู้อื่น	2,232	3.6	4	0.4	202	4.7	637	4.9	1,349	3.5	40	0.9	From buying of a second-hand house
มาเช่าที่ปลูกบ้าน	21,832	35.5	544	50.8	2,176	50.3	2,526	19.4	14,539	37.9	2,047	44.3	Self-built housing on rented land
มาเช่าบ้านเช่าห้องอยู่	14,259	23.2	122	11.4	899	20.8	1,600	12.3	10,844	28.3	794	17.2	Rent a house, rent a room
มาอาศัยเขาอยู่	3,860	6.3	27	2.5	199	4.6	515	3.9	2,827	7.4	292	6.3	Live with others
เป็นที่ตกทอด แต่สร้างบ้านเอง	5,594	9.1	123	11.5	386	8.9	1,074	8.2	3,744	9.8	267	5.8	Self-built, housing on developed land
อื่นๆ	379	0.6	15	1.4	129	3.0	93	0.7	140	0.4	2	0.1	Others

ตารางที่ 27 จำนวนและร้อยละของครัวเรือนในชุมชนผู้มรายได้น้อยในเมือง จำแนกตามการเข้าถึงสุขาภิบาล และจังหวัด

Table 27 Number and percentage of households in poor communities by toilet facility, Vicinity and Changwat

การใช้สุขาภิบาล	บริเวณเขต และจังหวัด Vicinity and Changwat										Toilet facility		
	บริเวณเขต		นครปฐม		นนทบุรี		ปทุมธานี		สมุทรปราการ			สมุทรสาคร	
	Vicinity	%	Nakhon Pathom	%	Nontha Buri	%	Pathum Thani	%	Samut Prakan	%		Samut Sakhon	%
ครัวเรือน	Households	ครัวเรือน	Households	ครัวเรือน	Households	ครัวเรือน	Households	ครัวเรือน	Households	ครัวเรือน	Households	ครัวเรือน	Households
ยอดรวม	61,424	100.0	1,071	100.0	4,328	100.0	13,058	100.0	38,347	100.0	4,620	100.0	Total
สุขาภิบาลโครก													Flush
ใช้เฉพาะครัวเรือนนี้	2,892	4.7	30	2.8	152	3.5	169	1.3	2,091	5.5	451	9.8	Use only this household
ใช้ร่วมกับครัวเรือนอื่น	346	0.5	3	0.3	107	2.5	86	0.7	147	0.4	3	0.1	Use share
สุขาภิบาล													Moulded bucket latrine
ใช้เฉพาะครัวเรือนนี้	56,024	91.2	932	87.0	3,862	89.2	12,263	93.9	34,991	91.2	3,976	86.0	Use only this household
ใช้ร่วมกับครัวเรือนอื่น	1,615	2.6	80	7.5	181	4.2	372	2.8	849	2.2	134	2.9	Use share
สุขาภิบาลโครกและสุขาภิบาล													Flush and moulded bucket latrine
ใช้เฉพาะครัวเรือนนี้	460	0.7	22	2.0	8	0.2	140	1.1	271	0.7	20	0.4	Use only this household
ใช้ร่วมกับครัวเรือนอื่น	23	0.1	-	-	4	0.1	19	0.1	-	-	-	-	Use share
สุขาภิบาล ถึง บ่อปลา ถ่ายลงแม่น้ำ	18	0.1	3	0.3	4	0.1	8	0.1	-	-	3	0.1	Pits / waste disposed to river
ไม่มีสุขาภิบาล	46	0.1	1	0.1	11	0.2	-	-	-	-	34	0.7	None

ตารางที่ 28 จำนวนและร้อยละของครัวเรือนในชุมชนผู้มีรายได้น้อยในเมือง จำนวนตามแหล่งที่มาของน้ำดื่ม และน้ำใช้ ปริมาณ และจังหวัด

Table 28 Number and percentage of households in poor communities by major source of drinking water and water supply, Vicinity and Changwat

แหล่งที่มาของน้ำดื่ม และน้ำใช้	ปริมาณ และจังหวัด Vicinity and Changwat												
	ปริมาณ		นครปฐม		นนทบุรี		ปทุมธานี		สมุทรปราการ		สมุทรสาคร		
	ครัวเรือน	%	ครัวเรือน	%	ครัวเรือน	%	ครัวเรือน	%	ครัวเรือน	%	ครัวเรือน	%	
Households		Households		Households		Households		Households		Households		Households	
น้ำดื่ม	61,424	100.0	1,071	100.0	4,328	100.0	13,058	100.0	38,347	100.0	4,620	100.0	Drinking water
น้ำดื่มบรรจุขวด	36,877	60.0	717	67.0	2,689	62.1	11,884	91.0	17,320	45.2	4,267	92.4	Bottled water
น้ำประปาต่อท่อเข้าบ้าน	21,713	35.3	52	4.9	1,570	36.3	545	4.2	19,436	50.7	109	2.3	Piped water inside household
น้ำบาดาลต่อท่อเข้าบ้าน	708	1.1	16	1.5	58	1.3	66	0.5	559	1.5	10	0.2	Underground water inside household
น้ำประปาดอกบ้าน	21	0.1	-	-	-	-	19	0.1	-	-	2	0.1	Piped water outside household
น้ำบ่อหรือน้ำบาดาล	218	0.4	58	5.4	-	-	66	0.5	94	0.2	-	-	Public well/underground
น้ำจากแม่น้ำลำธาร หรือคลอง	-	-	-	-	-	-	-	-	-	-	-	-	River, canal, stream, waterfall
น้ำฝน	1,886	3.1	227	21.2	11	0.3	478	3.7	938	2.4	232	5.0	Rain water
อื่นๆ	-	-	-	-	-	-	-	-	-	-	-	-	Others
น้ำใช้	61,424	100.0	1,071	100.0	4,328	100.0	13,058	100.0	38,347	100.0	4,620	100.0	Water supply
น้ำดื่มบรรจุขวด	212	0.3	6	0.5	95	2.2	26	0.2	60	0.2	26	0.6	Bottled water
น้ำประปาต่อท่อเข้าบ้าน	46,516	75.7	531	49.6	3,896	90.0	4,965	38.0	33,599	87.6	3,525	76.3	Piped water inside household
น้ำบาดาลต่อท่อเข้าบ้าน	10,909	17.8	360	33.6	186	4.3	5,599	42.9	3,767	9.8	997	21.6	Underground water inside household
น้ำประปาดอกบ้าน	475	0.8	37	3.5	42	0.9	376	2.9	-	-	21	0.4	Piped water outside household
น้ำบ่อหรือน้ำบาดาล	1,918	3.1	115	10.7	16	0.4	894	6.8	893	2.3	-	-	Public well/underground
น้ำจากแม่น้ำลำธาร หรือคลอง	1,229	2.0	21	2.0	92	2.1	1,086	8.3	29	0.1	-	-	River, canal, stream, waterfall
น้ำฝน	92	0.2	1	0.1	2	0.1	38	0.3	-	-	52	1.1	Rain water
อื่นๆ	73	0.1	-	-	-	-	73	0.6	-	-	-	-	Others

ตารางที่ 30 จำนวนครัวเรือนในชุมชนผู้มีรายได้น้อยในเมือง จำนวนตามการมี จำนวนและประเภทเครื่องใช้ในครัวเรือน ปริมาณพล

Table 30 Number of households in poor communities by having, numbers and type of durable household appliances, Vicinity

ประเภทของ เครื่องใช้ครัวเรือน	รวม Total		จำนวนเครื่องใช้ครัวเรือน Number of durable household appliances								Type of durable household appliances	
	ไม่มี None	มี With durable	1	2	3	4	5	6	7	8 ขึ้นไป and over		
ยอดรวม												
เตียงนอน	37,443	23,981	15,868	5,710	1,921	437	45	-	-	-	-	Bed
เตาแก๊ส	7,459	53,965	52,451	1,370	97	27	22	-	-	-	-	Gas cooking stove
เตาไฟฟ้า	58,112	3,312	3,196	80	19	2	15	-	-	-	-	Electric cooking stove
เตาอบไมโครเวฟ	57,900	3,524	3,456	68	-	-	-	-	-	-	-	Microwave
กระติกต้มน้ำไฟฟ้า	27,974	33,450	33,026	382	42	1	-	-	-	-	-	Electric kettle
ตู้เย็น	10,418	51,006	48,933	1,791	214	68	-	-	-	-	-	Refrigerator
เตารีดไฟฟ้า	9,863	51,561	50,439	1,082	40	-	-	-	-	-	-	Electric iron
หม้อหุงต้ม/กะทะไฟฟ้า	4,901	56,523	51,703	4,035	572	141	17	6	49	-	-	Electric cooking pot
พัดลม	699	60,725	14,051	22,322	15,294	5,525	2,119	941	340	134	-	Fan
จักรเย็บผ้า	55,234	6,190	5,207	775	196	3	2	7	-	-	-	Sewing machine
วิทยุ/เทป	29,040	32,384	30,404	1,740	110	113	18	-	-	-	-	Radio/Tape
โทรทัศน์	2,896	58,528	46,934	8,463	2,354	559	218	-	-	-	-	Television
เครื่องเล่น VCD/CD/DVD	17,296	44,128	40,630	3,097	400	-	-	-	-	-	-	Vedio/CD player
เครื่องซักผ้า	39,049	22,375	22,295	50	30	-	-	-	-	-	-	Washing machine
เครื่องดูดฝุ่น	59,718	1,706	1,609	96	-	-	-	-	-	-	-	Vacuum cleaner
เครื่องปรับอากาศ	58,945	2,479	2,089	390	-	-	-	-	-	-	-	Air conditioner

ตารางที่ 30 จำนวนครัวเรือนในชุมชนผู้มีรายได้น้อยในเมือง จำแนกตามการมี จำนวนและประเภทเครื่องใช้ในชีวิตประจำวัน ปริมาณ (ต่อ)

Table 30 Number of households in poor communities by having, numbers and type of durable household appliances, Vicinity (Contd)

ประเภทของ เครื่องใช้ในชีวิตประจำวัน	รวม Total		จำนวนเครื่องใช้ในชีวิตประจำวัน								Type of durable household appliances	
	ไม่มี None	มี With durable	1	2	3	4	5	6	7	8 ขึ้นไป and over		
เครื่องทำน้ำร้อน/น้ำอุ่นในห้องน้ำ	60,380	1,044	948	96	-	-	-	-	-	-	-	Bathroom water heater
คอมพิวเตอร์	55,423	6,001	5,768	216	18	-	-	-	-	-	-	Computer
โทรศัพท์ (รวมเครื่องต่อพ่วง PCT)	45,407	16,017	15,341	642	34	-	-	-	-	-	-	Telephone
โทรศัพท์เคลื่อนที่	16,473	44,951	26,333	12,546	3,993	1,497	523	43	16	-	-	Mobile phone
โทรสาร	61,249	175	122	53	-	-	-	-	-	-	-	Fax
รถยนต์ส่วนบุคคล	58,770	2,654	2,275	379	-	-	-	-	-	-	-	Car
รถบรรทุกเล็ก/รถปิกอัพ/รถตู้	54,433	6,991	6,792	200	-	-	-	-	-	-	-	Small truck, Pickup/van
รถไถเดิน และรถอื่น ๆ ประเภทเดียวกัน	61,239	185	146	38	1	-	-	-	-	-	-	Small farm truck and similar
เรือยนต์	60,723	701	642	59	-	-	-	-	-	-	-	Motorboat
รถจักรยานยนต์	34,235	27,189	23,043	3,386	628	115	-	14	3	-	-	Motorcycle
รถจักรยาน	39,575	21,849	18,256	2,791	784	-	18	-	-	-	-	Bicycle

ตารางที่ 30.1 จำนวนครัวเรือนในชุมชนผู้มีรายได้น้อยในเมือง จำนวนตามการมี จำนวนและประเภทเครื่องใช้ในชีวิตประจำวัน จังหวัดนครปฐม

Table 30.1 Number of households in poor communities by having, numbers and type of durable household appliances, Nakhon Pathom

ประเภทของ เครื่องใช้ในชีวิตประจำวัน	รวม Total		จำนวนเครื่องใช้ในชีวิตประจำวัน Number of durable household appliances								Type of durable household appliances	
	ไม่มี None	มี With durable	1	2	3	4	5	6	7	8 ขึ้นไป and over		
			Total									
เตียงนอน	482	589	375	140	56	18	1	-	-	-	-	Bed
เตาแก๊ส	74	997	964	34	-	-	-	-	-	-	-	Gas cooking stove
เตาไฟฟ้า	958	113	111	2	-	-	-	-	-	-	-	Electric cooking stove
เตาอบไมโครเวฟ	1,017	54	54	-	-	-	-	-	-	-	-	Microwave
กระติกต้มน้ำไฟฟ้า	481	590	570	18	1	1	-	-	-	-	-	Electric kettle
ตู้เย็น	144	927	910	16	1	-	-	-	-	-	-	Refrigerator
เตารีดไฟฟ้า	200	871	841	30	-	-	-	-	-	-	-	Electric iron
หม้อหุงต้ม/กระทะไฟฟ้า	49	1,022	799	124	47	27	12	3	10	-	-	Electric cooking pot
พัดลม	12	1,059	195	359	298	152	32	6	16	2	-	Fan
จักรเย็บผ้า	992	79	53	21	-	2	2	2	-	-	-	Sewing machine
วิทยุ/เทป	409	662	631	29	1	-	-	-	-	-	-	Radio/Tape
โทรทัศน์	39	1,032	856	140	29	5	1	-	-	-	-	Television
เครื่องเล่น VCD/CD/DVD	308	763	699	62	1	-	-	-	-	-	-	Vedio/CD player
เครื่องซักผ้า	618	453	440	13	-	-	-	-	-	-	-	Washing machine
เครื่องดูดฝุ่น	1,026	45	45	-	-	-	-	-	-	-	-	Vacuum cleaner
เครื่องปรับอากาศ	994	77	72	5	-	-	-	-	-	-	-	Air conditioner

ตารางที่ 30.2 จำนวนครัวเรือนในชุมชนผู้มีรายได้น้อยในเมือง จำนวนและประเภทเครื่องใช้ในชีวิตประจำวัน จังหวัดนนทบุรี

Table 30.2 Number of households in poor communities by having, numbers and type of durable household appliances, Nontha Buri

ประเภทของ เครื่องใช้ในชีวิตประจำวัน	รวม Total		จำนวนเครื่องใช้ในชีวิตประจำวัน Number of durable household appliances								Type of durable household appliances	
	ไม่มี None	มี With durable	1	2	3	4	5	6	7	8 ขึ้นไป and over		
			Total									
เตียงนอน	2,576	1,752	1,033	445	149	93	32	-	-	-	-	Bed
เตาแก๊ส	805	3,523	3,229	283	7	4	-	-	-	-	-	Gas cooking stove
เตาไฟฟ้า	3,312	1,016	1,003	13	-	-	-	-	-	-	-	Electric cooking stove
เตาอบไมโครเวฟ	3,921	407	405	2	-	-	-	-	-	-	-	Microwave
กระติกต้มน้ำไฟฟ้า	1,766	2,562	2,482	80	-	-	-	-	-	-	-	Electric kettle
ตู้เย็น	779	3,549	3,262	279	8	-	-	-	-	-	-	Refrigerator
เตารีดไฟฟ้า	803	3,525	3,240	270	15	-	-	-	-	-	-	Electric iron
หม้อหุงต้ม/กะทะไฟฟ้า	307	4,021	3,065	634	237	77	5	3	-	-	-	Electric cooking pot
พัดลม	72	4,256	1,006	1,200	1,096	504	245	169	19	17	-	Fan
จักรเย็บผ้า	3,996	332	297	19	10	2	-	5	-	-	-	Sewing machine
วิทยุ/เทป	1,780	2,548	2,342	197	9	-	-	-	-	-	-	Radio/Tape
โทรทัศน์	200	4,128	3,300	589	169	66	4	-	-	-	-	Television
เครื่องเล่น VCD/CD/DVD	1,561	2,767	2,550	213	5	-	-	-	-	-	-	Vidlio/CD player
เครื่องซักผ้า	2,929	1,399	1,399	-	-	-	-	-	-	-	-	Washing machine
เครื่องดูดฝุ่น	4,151	177	176	2	-	-	-	-	-	-	-	Vacuum cleaner
เครื่องปรับอากาศ	4,085	243	208	35	-	-	-	-	-	-	-	Air conditioner

ตารางที่ 30.3 จำนวนครัวเรือนในชุมชนผู้มีรายได้น้อยในเมือง จำนวนตามการมี จำนวนและประเภทเครื่องใช้ในครัวเรือน จังหวัดปทุมธานี

Table 30.3 Number of households in poor communities by having, numbers and type of durable household appliances, Pathum Thani

ประเภทของ เครื่องใช้ในครัวเรือน	รวม Total		จำนวนเครื่องใช้ในครัวเรือน Number of durable household appliances								Type of durable household appliances	
	ไม่มี None	มี With durable	1	2	3	4	5	6	7	8 ขึ้นไป and over		
			Total									
เตียงนอน	6,977	6,080	3,659	1,665	582	175	-	-	-	-	-	Bed
เตาแก๊ส	1,274	11,784	11,490	294	-	-	-	-	-	-	-	Gas cooking stove
เตาไฟฟ้า	12,501	557	497	26	19	-	15	-	-	-	-	Electric cooking stove
เตาอบไมโครเวฟ	12,137	920	890	30	-	-	-	-	-	-	-	Microwave
กระติกต้มน้ำไฟฟ้า	5,942	7,116	7,062	48	6	-	-	-	-	-	-	Electric kettle
ตู้เย็น	2,282	10,776	10,140	542	90	4	-	-	-	-	-	Refrigerator
เตารีดไฟฟ้า	2,157	10,901	10,703	191	7	-	-	-	-	-	-	Electric iron
หม้อหุงต้ม/กระทะไฟฟ้า	1,066	11,991	10,233	1,651	71	-	-	-	-	37	-	Electric cooking pot
พัดลม	208	12,850	2,156	4,343	3,649	1,533	790	256	97	25	-	Fan
จักรเย็บผ้า	11,816	1,241	1,042	167	32	-	-	-	-	-	-	Sewing machine
วิทยุ/เทป	5,505	7,553	6,676	810	62	4	-	-	-	-	-	Radio/Tape
โทรทัศน์	614	12,443	8,815	2,494	795	317	21	-	-	-	-	Television
เครื่องเล่น VCD/CD/DVD	3,459	9,599	8,283	1,149	167	-	-	-	-	-	-	Vedio/CD player
เครื่องซักผ้า	7,766	5,292	5,282	-	10	-	-	-	-	-	-	Washing machine
เครื่องดูดฝุ่น	12,632	425	417	9	-	-	-	-	-	-	-	Vacuum cleaner
เครื่องปรับอากาศ	12,642	416	351	65	-	-	-	-	-	-	-	Air conditioner

ตารางที่ 30.3 จำนวนครัวเรือนในชุมชนผู้มีรายได้น้อยในเมือง จำนวนตามการมี จำนวนและประเภทเครื่องใช้ในครัวเรือน จังหวัดปทุมธานี (ต่อ)

Table 30.3 Number of households in poor communities by having, numbers and type of durable household appliances, Pathum Thani (Cont'd)

ประเภทของเครื่องใช้ ในครัวเรือน	รวม Total		จำนวนเครื่องใช้ ในครัวเรือน								Type of durable household appliances	
	ไม่มี None	มี With durable	1	2	3	4	5	6	7	8 ขึ้นไป and over		
เครื่องทำน้ำร้อน/น้ำอุ่นในหัวห้องน้ำ	12,904	154	145	9	-	-	-	-	-	-	-	Bathroom water heater
คอมพิวเตอร์	11,480	1,578	1,549	29	-	-	-	-	-	-	-	Computer
โทรศัพท์ (รวมเครื่องต่อพ่วง PCT)	9,408	3,650	3,429	220	-	-	-	-	-	-	-	Telephone
โทรศัพท์เคลื่อนที่	2,962	10,095	4,680	3,501	1,239	485	182	9	-	-	-	Mobile phone
โทรสาร	12,977	81	63	18	-	-	-	-	-	-	-	Fax
รถยนต์ส่วนบุคคล	12,214	844	801	43	-	-	-	-	-	-	-	Car
รถบรรทุกเล็ก/รถปิกอัพ/รถตู้	10,729	2,329	2,272	57	-	-	-	-	-	-	-	Small truck, Pickup/van
รถไถดำ และรถอื่น ๆ ประเภทเดียวกัน	13,028	29	29	-	-	-	-	-	-	-	-	Small farm truck and similar
เรือยนต์	13,028	30	30	-	-	-	-	-	-	-	-	Motorboat
รถจักรยานยนต์	6,592	6,465	5,077	1,105	210	74	-	-	-	-	-	Motorcycle
รถจักรยาน	6,852	6,206	4,903	1,005	281	-	18	-	-	-	-	Bicycle

ตารางที่ 30.5 จำนวนครัวเรือนในชุมชนผู้มีรายได้น้อยในเมือง จำนวนตามการมี จำนวนและประเภทเครื่องใช้ในชีวิตประจำวัน จังหวัดสมุทรสาคร

Table 30.5 Number of households in poor communities by having, numbers and type of durable household appliances, Samut Sakhon

ประเภทของ เครื่องใช้ในชีวิตประจำวัน	รวม Total		จำนวนเครื่องใช้ในชีวิตประจำวัน Number of durable household appliances								Type of durable household appliances	
	ไม่มี None	มี With durable	1	2	3	4	5	6	7	8 ขึ้นไป and over		
ยอดรวม												Total
เตียงนอน	3,098	1,522	1,017	395	98	11	-	-	-	-	-	Bed
เตาแก๊ส	893	3,727	3,639	89	-	-	-	-	-	-	-	Gas cooking stove
เตาไฟฟ้า	4,331	290	268	20	-	2	-	-	-	-	-	Electric cooking stove
เตาอบไมโครเวฟ	4,409	211	195	16	-	-	-	-	-	-	-	Microwave
กระติกต้มน้ำไฟฟ้า	2,227	2,394	2,323	70	-	-	-	-	-	-	-	Electric kettle
ตู้เย็น	1,349	3,271	3,062	161	35	14	-	-	-	-	-	Refrigerator
เตารีดไฟฟ้า	1,198	3,422	3,343	78	1	-	-	-	-	-	-	Electric iron
หม้อหุงต้ม/กระทะไฟฟ้า	445	4,175	3,982	191	-	-	-	-	-	2	-	Electric cooking pot
พัดลม	101	4,519	1,213	1,691	1,148	321	113	21	10	3	3	Fan
จักรเย็บผ้า	4,511	109	92	8	9	-	-	-	-	-	-	Sewing machine
วิทยุ/เทป	3,099	1,521	1,449	69	3	-	-	-	-	-	-	Radio/Tape
โทรทัศน์	257	4,363	3,475	627	201	60	-	-	-	-	-	Television
เครื่องเล่น VCD/CD/DVD	1,783	2,837	2,632	164	41	-	-	-	-	-	-	Vedio/CD player
เครื่องซักผ้า	3,419	1,201	1,192	7	2	-	-	-	-	-	-	Washing machine
เครื่องดูดฝุ่น	4,561	59	24	36	-	-	-	-	-	-	-	Vacuum cleaner
เครื่องปรับอากาศ	4,435	185	147	39	-	-	-	-	-	-	-	Air conditioner

ตารางที่ 31 จำนวนและร้อยละของครัวเรือนในชุมชนผู้มีรายได้น้อยในเมือง จำแนกตามเชื้อเพลิงที่ใช้ในการประกอบอาหาร ปริมาณพล และจังหวัด

Table 31 Number and percentage of households in poor communities by cooking fuel, Vicinity and Changwat

เชื้อเพลิงที่ใช้ในการประกอบอาหาร	ปริมาณพล และจังหวัด Vicinity and Changwat												
	ปริมาณพล Vicinity		นครปฐม Nakhon Pathom		นนทบุรี Nontha Buri		ปทุมธานี Pathum Thani		สมุทรปราการ Samut Prakan		สมุทรสาคร Samut Sakhon		
	ครัวเรือน Households	%	ครัวเรือน Households	%	ครัวเรือน Households	%	ครัวเรือน Households	%	ครัวเรือน Households	%	ครัวเรือน Households	%	
ขอยรวม	61,424	100.0	1,071	100.0	4,328	100.0	13,058	100.0	38,347	100.0	4,620	100.0	Total
ไม่มีการหุงต้ม	1,923	3.1	14	1.3	107	2.5	413	3.2	1,191	3.1	199	4.3	Not cooking
ถ่าน	2,459	4.0	29	2.7	52	1.2	562	4.3	1,465	3.8	352	7.6	Charcoal
ไม้ฟืน	972	1.6	32	3.0	77	1.8	248	1.9	473	1.2	142	3.1	Wood
น้ำมันก๊าด	418	0.7	1	0.1	30	0.7	313	2.4	18	0.0	56	1.2	Kerosene
แก๊ส	54,728	89.1	988	92.2	3,958	91.4	11,307	86.6	34,789	90.7	3,686	79.8	Gas
ไฟฟ้า	919	1.5	8	0.7	99	2.3	215	1.6	413	1.1	185	4.0	Electricity
อื่นๆ	5	*	-	-	5	0.1	-	-	-	-	-	-	Others

หมายเหตุ : * น้อยกว่า 0.1

ตารางที่ 32 จำนวนครัวเรือนในชุมชนผู้มีรายได้น้อยในเมือง จำแนกตามค่าใช้จ่ายในการเช่าบ้าน / ที่ดิน ต่อเดือน และสถานภาพการครอบครองที่อยู่อาศัย ปริมาณพล

Table 32 Number of households in poor communities by monthly expenditure on rent house / land and tenure of living quarter, Vicinity

ค่าใช้จ่ายในการเช่าบ้าน/ ที่ดินต่อเดือน (บาท)	รวม Total	สถานภาพการครอบครองที่อยู่อาศัย Tenure of living quarter						Monthly expenditure on rent house/land (baht)
		เป็นเจ้าของบ้าน แต่เช่าที่ดิน Own dwelling but rental land	บ้านเช่า House rent	ห้องเช่า Renter (a shop house or a row house)	ห้องแบ่งเช่า Dividing room for rent	เป็นเจ้าของบ้าน บนที่ดินเช่าซื้อ Own dwelling on hire purchased land	อื่นๆ Others	
ยอดรวม	36,740	21,685	3,743	9,503	1,014	795	-	Total
น้อยกว่า 20	69	69	-	-	-	-	-	Less than 20
20 - 300	18,534	17,808	42	32	11	640	-	20 - 300
301 - 600	3,428	2,775	190	233	76	155	-	301 - 600
601 - 1,000	6,560	707	1,246	3,944	664	-	-	601 - 1,000
1,001 - 1,500	4,040	122	864	2,878	177	-	-	1,001 - 1,500
1,501 - 2,000	2,828	139	571	2,051	68	-	-	1,501 - 2,000
2,001 - 2,500	388	-	165	223	-	-	-	2,001 - 2,500
2,501 - 3,000	535	32	464	39	-	-	-	2,501 - 3,000
3,001 - 3,500	232	-	168	64	-	-	-	3,001 - 3,500
3,501 - 4,000	14	2	-	12	-	-	-	3,501 - 4,000
4,001 - 4,500	-	-	-	-	-	-	-	4,001 - 4,500
4,501 - 5,000	35	2	21	12	-	-	-	4,501 - 5,000
5,001 - 6,000	12	-	12	-	-	-	-	5,001 - 6,000
6,001 - 7,000	-	-	-	-	-	-	-	6,001 - 7,000
7,001 - 99,998	35	5	-	12	18	-	-	7,001 - 99,998
ไม่ทราบ	29	25	-	4	-	-	-	Unknown

ตารางที่ 32.1 จำนวนครัวเรือนในชุมชนผู้มีรายได้น้อยในเมือง จำแนกตามค่าใช้จ่ายในการเช่าบ้าน / ที่ดิน ต่อเดือน และสถานภาพการครอบครองที่อยู่อาศัย จังหวัดนครปฐม

Table 32.1 Number of households in poor communities by monthly expenditure on rent house / land and tenure of living quarter, Nakhon Pathom

ค่าใช้จ่ายในการเช่าบ้าน/ ที่ดินต่อเดือน (บาท)	รวม Total	สถานภาพการครอบครองที่อยู่อาศัย Tenure of living quarter						Monthly expenditure on rent house/land (baht)
		เป็นเจ้าของบ้าน แต่เช่าที่ดิน Own dwelling but rental land	บ้านเช่า House rent	ห้องเช่า Renter (a shop house or a row house)	ห้องแบ่งเช่า Dividing room for rent	เป็นเจ้าของบ้าน บนที่ดินเช่าซื้อ Own dwelling on hire purchased land	อื่น ๆ Others	
ยอดรวม	669	547	51	71	-	-	Total	
น้อยกว่า 20	-	-	-	-	-	-	Less than 20	
20 - 300	464	464	-	-	-	-	20 - 300	
301 - 600	50	39	10	-	-	-	301 - 600	
601 - 1,000	69	27	8	33	-	-	601 - 1,000	
1,001 - 1,500	70	10	24	35	-	-	1,001 - 1,500	
1,501 - 2,000	6	-	3	3	-	-	1,501 - 2,000	
2,001 - 2,500	-	-	-	-	-	-	2,001 - 2,500	
2,501 - 3,000	7	2	5	-	-	-	2,501 - 3,000	
3,001 - 3,500	-	-	-	-	-	-	3,001 - 3,500	
3,501 - 4,000	-	-	-	-	-	-	3,501 - 4,000	
4,001 - 4,500	-	-	-	-	-	-	4,001 - 4,500	
4,501 - 5,000	-	-	-	-	-	-	4,501 - 5,000	
5,001 - 6,000	-	-	-	-	-	-	5,001 - 6,000	
6,001 - 7,000	-	-	-	-	-	-	6,001 - 7,000	
7,001 - 99,998	5	5	-	-	-	-	7,001 - 99,998	
ไม่ทราบ	-	-	-	-	-	-	Unknown	

ตารางที่ 32.2 จำนวนครัวเรือนในชุมชนผู้มีรายได้น้อยในเมือง จำแนกตามค่าใช้จ่ายในการเช่าบ้าน / ที่ดิน ต่อเดือน และสถานภาพการครองชีพอาศัย จังหวัดนนทบุรี

Table 32.2 Number of households in poor communities by monthly expenditure on rent house / land and tenure of living quarter, Nontha Buri

ค่าใช้จ่ายในการเช่าบ้าน/ ที่ดินต่อเดือน (บาท)	รวม Total	สถานภาพการครองชีพอาศัย Tenure of living quarter						Monthly expenditure on rent house/land (baht)
		เป็นเจ้าของบ้าน แต่เช่าที่ดิน Own dwelling but rental land	บ้านเช่า House rent	ห้องเช่า Renter (a shop house or a row house)	ห้องแบ่งเช่า Dividing room for rent	เป็นเจ้าของบ้าน บนที่ดินเช่าซื้อ Own dwelling on hire purchased land	อื่นๆ Others	
ยอดรวม	3,231	2,331	235	474	191	-	-	Total
น้อยกว่า 20	-	-	-	-	-	-	-	Less than 20
20 - 300	1,901	1,887	9	5	-	-	-	20 - 300
301 - 600	274	253	7	9	5	-	-	301 - 600
601 - 1,000	454	157	29	160	108	-	-	601 - 1,000
1,001 - 1,500	410	17	69	249	75	-	-	1,001 - 1,500
1,501 - 2,000	136	14	73	47	3	-	-	1,501 - 2,000
2,001 - 2,500	22	-	22	-	-	-	-	2,001 - 2,500
2,501 - 3,000	23	-	23	-	-	-	-	2,501 - 3,000
3,001 - 3,500	-	-	-	-	-	-	-	3,001 - 3,500
3,501 - 4,000	-	-	-	-	-	-	-	3,501 - 4,000
4,001 - 4,500	-	-	-	-	-	-	-	4,001 - 4,500
4,501 - 5,000	5	2	4	-	-	-	-	4,501 - 5,000
5,001 - 6,000	-	-	-	-	-	-	-	5,001 - 6,000
6,001 - 7,000	-	-	-	-	-	-	-	6,001 - 7,000
7,001 - 99,998	-	-	-	-	-	-	-	7,001 - 99,998
ไม่ทราบ	7	3	-	4	-	-	-	Unknown

ตารางที่ 32.3 จำนวนครัวเรือนในชุมชนผู้มีรายได้น้อยในเมือง จำแนกตามค่าใช้จ่ายในการเช่าบ้าน / ที่ดิน ต่อเดือน และสถานภาพการครอบครองที่อยู่อาศัย จังหวัดปทุมธานี

Table 32.3 Number of households in poor communities by monthly expenditure on rent house / land and tenure of living quarter, Pathum Thani

ค่าใช้จ่ายในการเช่าบ้าน/ ที่ดินต่อเดือน (บาท)	รวม Total	สถานภาพการครอบครองที่อยู่อาศัย Tenure of living quarter						Monthly expenditure on rent house/land (baht)
		เป็นเจ้าของบ้าน แต่เช่าที่ดิน Own dwelling but rental land	บ้านเช่า House rent	ห้องเช่า Renter (a shop house or a row house)	ห้องแบ่งเช่า Dividing room for rent	เป็นเจ้าของบ้าน บนที่ดินเช่าซื้อ Own dwelling on hire purchased land	อื่นๆ Others	
ยอดรวม	4,311	2,712	350	827	422	-	Total	
น้อยกว่า 20	-	-	-	-	-	-	Less than 20	
20 - 300	2,031	2,006	25	-	-	-	20 - 300	
301 - 600	541	405	10	55	71	-	301 - 600	
601 - 1,000	1,091	209	98	528	257	-	601 - 1,000	
1,001 - 1,500	383	54	90	177	62	-	1,001 - 1,500	
1,501 - 2,000	147	16	49	68	15	-	1,501 - 2,000	
2,001 - 2,500	26	-	26	-	-	-	2,001 - 2,500	
2,501 - 3,000	25	-	25	-	-	-	2,501 - 3,000	
3,001 - 3,500	10	-	10	-	-	-	3,001 - 3,500	
3,501 - 4,000	-	-	-	-	-	-	3,501 - 4,000	
4,001 - 4,500	-	-	-	-	-	-	4,001 - 4,500	
4,501 - 5,000	18	-	18	-	-	-	4,501 - 5,000	
5,001 - 6,000	-	-	-	-	-	-	5,001 - 6,000	
6,001 - 7,000	-	-	-	-	-	-	6,001 - 7,000	
7,001 - 99,998	18	-	-	-	18	-	7,001 - 99,998	
ไม่ทราบ	21	21	-	-	-	-	Unknown	

ตารางที่ 32.5 จำนวนครัวเรือนในชุมชนผู้มีรายได้น้อยในเมือง จำแนกตามค่าใช้จ่ายในการเช่าบ้าน / ที่ดิน ต่อเดือน และสถานภาพการครอบครองที่อยู่อาศัย จังหวัดสมุทรสาคร

Table 32.5 Number of households in poor communities by monthly expenditure on rent house / land and tenure of living quarter, Samut Sakhon

ค่าใช้จ่ายในการเช่าบ้าน/ ที่ดินต่อเดือน (บาท)	รวม Total	สถานภาพการครอบครองที่อยู่อาศัย Tenure of living quarter						Monthly expenditure on rent house/land (baht)
		เป็นเจ้าของบ้าน แต่เช่าที่ดิน Own dwelling but rental land	บ้านเช่า House rent	ห้องเช่า Renter (a shop house or a row house)	ห้องแบ่งเช่า Dividing room for rent	เป็นเจ้าของบ้าน บนที่ดินเช่าซื้อ Own dwelling on hire purchased land	อื่นๆ Others	
ยอดรวม	2,871	2,077	89	676	28	-	Total	
น้อยกว่า 20	-	-	-	-	-	-	Less than 20	
20 - 300	1,565	1,543	9	2	11	-	20 - 300	
301 - 600	384	377	-	7	-	-	301 - 600	
601 - 1,000	424	99	38	285	2	-	601 - 1,000	
1,001 - 1,500	295	40	32	208	14	-	1,001 - 1,500	
1,501 - 2,000	152	14	9	128	-	-	1,501 - 2,000	
2,001 - 2,500	45	-	2	43	-	-	2,001 - 2,500	
2,501 - 3,000	-	-	-	-	-	-	2,501 - 3,000	
3,001 - 3,500	3	-	-	3	-	-	3,001 - 3,500	
3,501 - 4,000	2	2	-	-	-	-	3,501 - 4,000	
4,001 - 4,500	-	-	-	-	-	-	4,001 - 4,500	
4,501 - 5,000	-	-	-	-	-	-	4,501 - 5,000	
5,001 - 6,000	-	-	-	-	-	-	5,001 - 6,000	
6,001 - 7,000	-	-	-	-	-	-	6,001 - 7,000	
7,001 - 99,998	-	-	-	-	-	-	7,001 - 99,998	
ไม่ทราบ	1	1	-	-	-	-	Unknown	

ตารางที่ 33 จำนวนครัวเรือนในชุมชนผู้มีรายได้น้อยในเมือง จำแนกตามรายได้สุทธิของครัวเรือนต่อเดือน การเป็นหนี้ และจำนวนเงินที่เป็นหนี้ ปริมาณหนี้

Table 33 Number of households in poor communities by net income of household per month, debt of household and number of debt, Vicinity

การเป็นหนี้ และจำนวนเงินที่เป็นหนี้ (บาท)	รวม Total	รายได้สุทธิของครัวเรือนต่อเดือน (บาท) Net income of household per month (baht)							Debt of household and number of debt (baht)			
		น้อยกว่า 1,000 Less than	1,000 - 3,000	3,001 - 5,000	5,001 - 8,000	8,001 - 10,000	10,001 ขึ้นไป and over	อื่นๆ Others	ไม่ทราบ Unknown	ไม่มีหนี้ None debt	มีหนี้ Have debt	Unknown
ยอดรวม	61,424	426	2,152	5,977	12,672	11,763	27,125	754	556	Total		
ไม่มีหนี้	27,081	248	1,560	3,188	6,377	4,670	10,289	582	167	None debt		
มีหนี้	34,344	178	592	2,789	6,296	7,091	16,836	172	389	Have debt		
น้อยกว่า 5,000	3,198	96	160	486	920	750	727	-	59	Less than 5,000		
5,000 - 10,000	6,357	43	246	559	1,206	1,976	2,304	12	10	5,000 - 10,000		
10,001 - 30,000	11,472	37	116	1,200	1,977	2,179	5,826	36	101	10,001 - 30,000		
30,001 - 50,000	4,968	2	16	331	1,050	979	2,485	-	105	30,001 - 50,000		
50,001 - 70,000	1,989	-	18	94	416	299	1,157	-	5	50,001 - 70,000		
70,001 - 90,000	923	-	30	6	224	266	393	-	4	70,001 - 90,000		
90,001 - 100,000	1,238	-	-	49	64	354	697	67	7	90,001 - 100,000		
100,001 - 200,000	1,772	-	-	7	163	132	1,416	50	5	100,001 - 200,000		
200,001 - 300,000	787	-	6	23	96	77	582	-	3	200,001 - 300,000		
300,001 - 400,000	416	-	-	-	101	5	300	7	3	300,001 - 400,000		
400,001 - 500,000	354	-	-	25	36	18	244	-	31	400,001 - 500,000		
500,001 ขึ้นไป	699	-	-	-	41	56	563	-	39	500,001 and over		
ไม่ทราบ	171	-	-	9	2	-	142	-	17	Unknown		

ตารางที่ 33.1 จำนวนครัวเรือนในชุมชนผู้มีรายได้น้อยในเมือง จำแนกตามรายได้สุทธิของครัวเรือนต่อเดือน การเป็นหนี้ และจำนวนเงินที่เป็นหนี้ จังหวัดนครปฐม

Table 33.1 Number of households in poor communities by net income of household per month, debt of household and number of debt, Nakhon Pathom

การเป็นหนี้ และจำนวนเงินที่เป็นหนี้ (บาท)	รวม Total	รายได้สุทธิของครัวเรือนต่อเดือน (บาท) Net income of household per month (baht)							Debt of household and number of debt (baht)		
		น้อยกว่า 1,000 Less than	1,000 - 3,000	3,001 - 5,000	5,001 - 8,000	8,001 - 10,000	10,001 ขึ้นไป and over	อื่นๆ Others	ไม่ทราบ Unknown	ไม่มีหนี้ None debt	มีหนี้ Have debt
ยอดรวม	1,071	4	54	94	220	192	468	26	12		
ไม่มีหนี้	443	4	36	47	82	65	184	25	-		
มีหนี้	628	-	18	45	138	128	283	1	13		
น้อยกว่า 5,000	36	-	4	3	16	10	2	-	1		Less than 5,000
5,000 - 10,000	124	-	3	4	38	36	42	1	-		5,000 - 10,000
10,001 - 30,000	175	-	11	14	39	52	56	-	2		10,001 - 30,000
30,001 - 50,000	67	-	-	14	12	8	30	-	4		30,001 - 50,000
50,001 - 70,000	45	-	-	1	5	4	33	-	1		50,001 - 70,000
70,001 - 90,000	20	-	-	2	5	3	10	-	-		70,001 - 90,000
90,001 - 100,000	40	-	-	1	9	2	28	-	-		90,001 - 100,000
100,001 - 200,000	61	-	-	5	10	5	40	-	1		100,001 - 200,000
200,001 - 300,000	20	-	-	-	2	2	16	-	-		200,001 - 300,000
300,001 - 400,000	6	-	-	-	-	1	4	-	-		300,001 - 400,000
400,001 - 500,000	9	-	-	1	-	-	8	-	-		400,001 - 500,000
500,001 ขึ้นไป	17	-	-	-	2	5	10	-	-		500,001 and over
ไม่ทราบ	8	-	-	-	-	-	4	-	4		Unknown

ตารางที่ 33.2 จำนวนครัวเรือนในชุมชนผู้มีรายได้น้อยในเมือง จำแนกตามรายได้สุทธิของครัวเรือนต่อเดือน การเป็นหนี้ และจำนวนเงินที่เป็นหนี้ จังหวัดนนทบุรี

Table 33.2 Number of households in poor communities by net income of household per month, debt of household and number of debt, Nontha Buri

การเป็นหนี้ และจำนวนเงินที่เป็นหนี้ (บาท)	รวม Total	รายได้สุทธิของครัวเรือนต่อเดือน (บาท) Net income of household per month (baht)							Debt of household and number of debt (baht)		
		น้อยกว่า 1,000 Less than	1,000 - 3,000	3,001 - 5,000	5,001 - 8,000	8,001 - 10,000	10,001 ขึ้นไป and over	อื่นๆ Others	ไม่ทราบ Unknown	ไม่มีหนี้ None debt	มีหนี้ Have debt
ยอดรวม	4,328	22	180	695	956	616	1,787	26	47		
ไม่มีหนี้	2,566	22	160	445	601	383	923	15	17		
มีหนี้	1,761	-	20	251	355	235	864	11	32		
น้อยกว่า 5,000	165	-	7	49	62	15	33	-	-		Less than 5,000
5,000 - 10,000	401	-	-	77	99	42	183	-	-		5,000 - 10,000
10,001 - 30,000	488	-	13	95	113	62	195	2	9		10,001 - 30,000
30,001 - 50,000	226	-	-	10	43	53	121	-	-		30,001 - 50,000
50,001 - 70,000	78	-	-	13	4	12	46	-	4		50,001 - 70,000
70,001 - 90,000	28	-	-	-	-	8	17	-	4		70,001 - 90,000
90,001 - 100,000	134	-	-	-	10	22	97	2	3		90,001 - 100,000
100,001 - 200,000	91	-	-	-	17	14	56	-	4		100,001 - 200,000
200,001 - 300,000	45	-	-	-	-	-	45	-	-		200,001 - 300,000
300,001 - 400,000	47	-	-	-	7	4	27	7	3		300,001 - 400,000
400,001 - 500,000	19	-	-	-	-	-	19	-	-		400,001 - 500,000
500,001 ขึ้นไป	32	-	-	-	-	3	25	-	5		500,001 and over
ไม่ทราบ	7	-	-	7	-	-	-	-	-		Unknown

ตารางที่ 33.3 จำนวนครัวเรือนในชุมชนผู้มีรายได้น้อยในเมือง จำแนกตามรายได้สุทธิของครัวเรือนต่อเดือน การเป็นหนี้ และจำนวนเงินที่เป็นหนี้ จังหวัดปทุมธานี

Table 33.3 Number of households in poor communities by net income of household per month, debt of household and number of debt, Pathum Thani

การเป็นหนี้ และจำนวนเงินที่เป็นหนี้ (บาท)	รวม Total	รายได้สุทธิของครัวเรือนต่อเดือน (บาท) Net income of household per month (baht)							Debt of household and number of debt (baht)	
		น้อยกว่า 1,000 Less than	1,000 - 3,000	3,001 - 5,000	5,001 - 8,000	8,001 - 10,000	10,001 ขึ้นไป and over	อื่นๆ Others	ไม่ทราบ Unknown	
ยอดรวม	13,058	110	543	1,390	2,616	2,351	5,913	15	119	Total
ไม่มีหนี้	6,142	58	442	686	1,381	1,160	2,396	-	18	None debt
มีหนี้	6,914	52	100	705	1,235	1,191	3,517	15	102	Have debt
น้อยกว่า 5,000	389	35	23	72	87	29	144	-	-	Less than 5,000
5,000 - 10,000	1,076	10	27	205	190	188	439	11	6	5,000 - 10,000
10,001 - 30,000	2,159	7	44	261	406	349	1,049	4	38	10,001 - 30,000
30,001 - 50,000	1,032	-	-	106	185	230	463	-	48	30,001 - 50,000
50,001 - 70,000	453	-	-	40	139	26	248	-	-	50,001 - 70,000
70,001 - 90,000	230	-	-	3	57	123	48	-	-	70,001 - 90,000
90,001 - 100,000	349	-	-	18	37	78	217	-	-	90,001 - 100,000
100,001 - 200,000	617	-	-	-	68	106	443	-	-	100,001 - 200,000
200,001 - 300,000	220	-	6	-	-	56	158	-	-	200,001 - 300,000
300,001 - 400,000	51	-	-	-	15	-	37	-	-	300,001 - 400,000
400,001 - 500,000	121	-	-	-	36	-	85	-	-	400,001 - 500,000
500,001 ขึ้นไป	204	-	-	-	15	6	173	-	10	500,001 and over
ไม่ทราบ	13	-	-	-	-	-	13	-	-	Unknown

ตารางที่ 33.4 จำนวนครัวเรือนในชุมชนผู้มีรายได้น้อยในเมือง จำแนกตามรายได้สุทธิของครัวเรือนต่อเดือน การเป็นหนี้ และจำนวนเงินที่เป็นหนี้ จังหวัดสมุทรปราการ

Table 33.4 Number of households in poor communities by net income of household per month, debt of household and number of debt, Samut Prakan

การเป็นหนี้ และจำนวนเงินที่เป็นหนี้ (บาท)	รวม Total	รายได้สุทธิของครัวเรือนต่อเดือน (บาท) Net income of household per month (baht)							Debt of household and number of debt (baht)	
		น้อยกว่า 1,000 Less than	1,000 - 3,000	3,001 - 5,000	5,001 - 8,000	8,001 - 10,000	10,001 ขึ้นไป and over	อื่นๆ Others	ไม่ทราบ Unknown	
ยอดรวม	38,347	227	1,090	3,271	7,801	7,667	17,307	662	322	Total
ไม่มีหนี้	15,577	107	721	1,726	3,761	2,597	6,033	518	115	None debt
มีหนี้	22,769	120	370	1,545	4,041	5,071	11,272	144	207	Have debt
น้อยกว่า 5,000	2,282	60	79	290	638	650	511	-	53	Less than 5,000
5,000 - 10,000	4,201	30	211	186	698	1,583	1,493	-	-	5,000 - 10,000
10,001 - 30,000	8,000	30	32	784	1,292	1,541	4,251	29	40	10,001 - 30,000
30,001 - 50,000	3,329	-	-	175	748	595	1,764	-	48	30,001 - 50,000
50,001 - 70,000	1,310	-	18	38	245	241	769	-	-	50,001 - 70,000
70,001 - 90,000	633	-	30	-	158	129	316	-	-	70,001 - 90,000
90,001 - 100,000	604	-	-	30	-	253	256	65	-	90,001 - 100,000
100,001 - 200,000	943	-	-	-	68	-	825	50	-	100,001 - 200,000
200,001 - 300,000	428	-	-	23	93	19	293	-	-	200,001 - 300,000
300,001 - 400,000	288	-	-	-	77	-	211	-	-	300,001 - 400,000
400,001 - 500,000	193	-	-	19	-	18	128	-	29	400,001 - 500,000
500,001 ขึ้นไป	429	-	-	-	24	42	338	-	25	500,001 and over
ไม่ทราบ	129	-	-	-	-	-	117	-	12	Unknown

ตารางที่ 33.5 จำนวนครัวเรือนในชุมชนผู้มีรายได้น้อยในเมือง จำแนกตามรายได้สุทธิของครัวเรือนต่อเดือน การเป็นหนี้ และจำนวนเงินที่เป็นหนี้ จังหวัดสมุทรสาคร

Table 33.5 Number of households in poor communities by net income of household per month, debt of household and number of debt, Samut Sakhon

การเป็นหนี้ และจำนวนเงินที่เป็นหนี้ (บาท)	รวม Total	รายได้สุทธิของครัวเรือนต่อเดือน (บาท) Net income of household per month (baht)							Debt of household and number of debt (baht)	
		น้อยกว่า 1,000 Less than	1,000 - 3,000	3,001 - 5,000	5,001 - 8,000	8,001 - 10,000	10,001 ขึ้นไป and over	อื่นๆ Others	ไม่ทราบ Unknown	
ยอดรวม	4,620	64	285	527	1,079	936	1,650	25	54	Total
ไม่มีหนี้	2,353	57	202	283	551	465	753	25	17	None debt
มีหนี้	2,268	7	83	245	528	471	896	-	39	Have debt
น้อยกว่า 5,000	326	1	46	72	117	48	37	-	5	Less than 5,000
5,000 - 10,000	555	4	5	87	181	128	146	-	5	5,000 - 10,000
10,001 - 30,000	651	-	16	46	127	175	275	-	12	10,001 - 30,000
30,001 - 50,000	312	2	16	26	62	94	107	-	6	30,001 - 50,000
50,001 - 70,000	102	-	-	4	23	16	60	-	-	50,001 - 70,000
70,001 - 90,000	11	-	-	1	4	3	1	-	-	70,001 - 90,000
90,001 - 100,000	111	-	-	-	8	-	98	-	4	90,001 - 100,000
100,001 - 200,000	59	-	-	2	-	7	51	-	-	100,001 - 200,000
200,001 - 300,000	75	-	-	-	2	-	70	-	3	200,001 - 300,000
300,001 - 400,000	24	-	-	-	2	-	21	-	-	300,001 - 400,000
400,001 - 500,000	11	-	-	5	-	-	5	-	2	400,001 - 500,000
500,001 ขึ้นไป	17	-	-	-	-	-	17	-	-	500,001 and over
ไม่ทราบ	14	-	-	2	2	-	8	-	2	Unknown

ตารางที่ 34 จำนวนและร้อยละของครัวเรือนในชุมชนผู้มีรายได้น้อยในเมือง จำแนกตามการเป็นหนี้ และวัตถุประสงค์ของการกู้ยืมหรือสาเหตุที่เป็นหนี้อันดับแรก ปริมาณหนี้ และจังหวัด

Table 34 Number and percentage of households in poor communities by debt of household and objective/cause of debt first, Vicinity and Changwat

การเป็นหนี้ และวัตถุประสงค์ของการ กู้ยืม หรือสาเหตุที่เป็นหนี้ อันดับแรก	ปริมาณหนี้ และจังหวัด Vicinity and Changwat												Debt of household and objective/cause of debt first
	ปริมาณหนี้ Vicinity		นครปฐม Nakhon Pathom		นนทบุรี Nontha Buri		ปทุมธานี Pathum Thani		สมุทรปราการ Samut Prakan		สมุทรสาคร Samut Sakhon		
	ครัวเรือน Households	%	ครัวเรือน Households	%	ครัวเรือน Households	%	ครัวเรือน Households	%	ครัวเรือน Households	%	ครัวเรือน Households	%	
ยอดรวม	61,424	100.0	1,071	100.0	4,328	100.0	13,058	100.0	38,347	100.0	4,620	100.0	Total
ไม่มีหนี้	27,081	44.0	443	41.4	2,566	59.3	6,142	47.0	15,577	40.6	2,353	50.9	No debt
มีหนี้	34,344	56.0	628	58.6	1,762	40.7	6,916	53.0	22,770	59.4	2,267	49.1	Debt
วัตถุประสงค์ของการกู้ยืม													Objective of debt
ซื้อ/เช่าซื้อบ้าน/และ/หรือที่ดิน	3,384	9.9	52	8.2	283	16.1	961	13.9	1,917	8.4	171	7.5	For purchase / hire-purchase of house and land
ซื้อ/เช่าซื้อยานพาหนะ	6,581	19.2	79	12.6	256	14.5	1,641	23.7	4,233	18.6	372	16.4	For purchase / hire-purchase of vehicle
การศึกษา	1,779	5.2	56	9.0	159	9.0	745	10.8	616	2.7	203	9.0	For education
ใช้จ่ายอุปโภค-บริโภคในครัวเรือน	15,944	46.4	281	44.7	782	44.4	2,781	40.2	10,910	47.9	1,190	52.5	For household consumption
ใช้ในการทำธุรกิจ (ที่ไม่ใช่การเกษตร)	4,476	13.0	66	10.5	171	9.7	510	7.4	3,504	15.4	225	9.9	For business operation (not for agriculture)
ใช้ในการทำเกษตร	1,524	4.4	81	13.0	76	4.3	69	1.0	1,233	5.4	65	2.9	For agricultural operation
การรักษา/การเจ็บป่วย	392	1.1	5	0.8	6	0.3	122	1.8	254	1.1	6	0.3	For caring the sickness / Medical treatment fee
อื่นๆ	264	0.8	8	1.2	31	1.7	88	1.3	103	0.5	34	1.5	Others

ตารางที่ 35 จำนวนครัวเรือนในชุมชนผู้มีรายได้น้อยในเมืองที่มีหนี้สิน (เป็นเงินสด) จำแนกตามรายได้สุทธิของครัวเรือนต่อเดือน และแหล่งของหนี้สินที่กู้ยืม ปริมาณพัก

Table 35 Number of households in poor communities and have debt (cash) by net income of household per month and source of loan, Vicinity

แหล่งของหนี้สินที่กู้ยืม	รายได้สุทธิของครัวเรือนต่อเดือน (บาท) Net income of household per month (baht)							Total	Source of loan (The first)
	น้อยกว่า 1,000	1,000 - 3,000	3,001 - 5,000	5,001 - 8,000	8,001 - 10,000	10,001 ขึ้นไป and over	อื่นๆ Others		
ยอดรวม	178	592	2,789	6,295	7,093	16,836	172	389	
แหล่งที่มาของหนี้สิน (ลำดับที่ 1)									
บุคคลในครัวเรือน	-	-	16	36	53	83	-	2	Person inside the household
บุคคลอื่นนอกครัวเรือน	139	305	1,803	4,281	3,504	7,192	160	147	Person outside the household
ธนาคารอาคารสงเคราะห์/ ธนาคารออมสิน	-	1	269	448	288	908	7	10	Government housing bank / Saving bank
ธนาคารเพื่อการเกษตร และสหกรณ์การเกษตร	30	4	81	223	715	1,069	-	11	Bank for agriculture and agricultural co-operative
ธนาคารพาณิชย์	-	-	5	111	47	502	-	5	Commercial bank
ธุรกิจการเงินที่ไม่ใช่ ธนาคารพาณิชย์	2	39	302	773	920	3,460	-	39	Other financial institutions, Non financial bank
สหกรณ์ออมทรัพย์/ สวัสดิการของหน่วยงาน	7	15	56	63	221	1,161	2	41	Saving co-operatives / organization's welfare
กองทุนหมู่บ้าน/ชุมชนเมือง	-	206	247	235	960	2,097	2	85	Village fund scheme
อื่นๆ	-	21	10	90	342	233	-	48	Others
ไม่ทราบ	-	2	-	36	42	132	-	-	Unknown

ตารางที่ 35.3 จำนวนครัวเรือนในชุมชนผู้มีรายได้น้อยในเมืองที่มีหนี้สิน (เป็นเงินสด) จำแนกตามรายได้สุทธิของครัวเรือนต่อเดือน และแหล่งของหนี้สินที่กู้ยืม จังหวัดปทุมธานี

Table 35.3 Number of households in poor communities and have debt (cash) by net income of household per month and source of loan, Pathum Thani

แหล่งของหนี้สินที่กู้ยืม	รายได้สุทธิของครัวเรือนต่อเดือน (บาท) Net income of household per month (baht)							Source of loan	
	น้อยกว่า 1,000 Less than	1,000 - 3,000	3,001 - 5,000	5,001 - 8,000	8,001 - 10,000	10,001 ขึ้นไป and over	อื่นๆ Others	ไม่ทราบ Unknown	Total
รวม	51	101	704	1,235	1,191	3,517	15	101	101
Total	51	101	704	1,235	1,191	3,517	15	101	101
แหล่งที่มาของหนี้สิน (ลำดับที่ 1)									Source of loan (The first)
บุคคลในครัวเรือน	-	-	4	4	38	46	-	-	Person inside the household
บุคคลอื่นนอกครัวเรือน	44	26	541	707	518	1,467	15	54	Person outside the household
ธนาคารอาคารสงเคราะห์/ ธนาคารออมสิน	-	-	72	88	90	285	-	10	Government housing bank / Saving bank
ธนาคารเพื่อการเกษตร และสหกรณ์การเกษตร	-	-	10	41	85	145	-	6	Bank for agriculture and agricultural co-operative
ธนาคารพาณิชย์	-	-	-	82	15	163	-	-	Commercial bank
ธุรกิจการเงินที่ไม่ใช่ ธนาคารพาณิชย์	-	-	29	162	250	596	-	7	Other financial institutions, Non financial bank
สหกรณ์ออมทรัพย์/ สวัสดิการของหน่วยงาน	7	15	18	29	72	410	-	-	Saving co-operatives / organization's welfare
กองทุนหมู่บ้าน/ชุมชนเมือง	-	40	21	84	83	295	-	26	Village fund scheme
อื่นๆ	-	21	10	-	-	-	-	-	Others
ไม่ทราบ	-	-	-	36	42	110	-	-	Unknown

ตารางที่ 35.5 จำนวนครัวเรือนในชุมชนผู้มีรายได้น้อยในเมืองที่มีหนี้สิน (เป็นเงินสด) จำแนกตามรายได้สุทธิของครัวเรือนต่อเดือน และแหล่งของหนี้สินที่กู้ยืม จังหวัดสมุทรสาคร

Table 35.5 Number of households in poor communities and have debt (cash) by net income of household per month and source of loan, Samut Sakhon

แหล่งของหนี้สินที่กู้ยืม	รายได้สุทธิของครัวเรือนต่อเดือน (บาท) Net income of household per month (baht)							รวม	Source of loan		
	น้อยกว่า 1,000	1,000 - 3,000	3,001 - 5,000	5,001 - 8,000	8,001 - 10,000	10,001 ขึ้นไป and over	อื่นๆ Others		ไม่ทราบ Unknown	ไม่ทราบ Unknown	
ยอดรวม	7	83	243	528	471	897	-	38	Total		
แหล่งที่มาของหนี้สิน (ลำดับที่ 1)									Source of loan (The first)		
บุคคลในครัวเรือน	-	-	11	-	9	16	-	1	Person inside the household		
บุคคลอื่นนอกครัวเรือน	4	78	190	434	340	526	-	30	Person outside the household		
ธนาคารอาคารสงเคราะห์/ ธนาคารออมสิน	-	-	-	9	4	79	-	-	Government housing bank / Saving bank		
ธนาคารเพื่อการเกษตร และสหกรณ์การเกษตร	-	-	7	17	5	42	-	2	Bank for agriculture and agricultural co-operative		
ธนาคารพาณิชย์	-	-	2	4	2	11	-	-	Commercial bank		
ธุรกิจการเงินที่ไม่ใช่ ธนาคารพาณิชย์	2	-	15	41	86	183	-	-	Other financial institutions, Non financial bank		
สหกรณ์ออมทรัพย์/ สวัสดิการของหน่วยงาน	-	-	-	-	5	3	-	-	Saving co-operatives / organization's welfare		
กองทุนหมู่บ้าน/ชุมชนเมือง	-	3	19	22	20	14	-	2	Village fund scheme		
อื่นๆ	-	-	-	2	-	-	-	2	Others		
ไม่ทราบ	-	2	-	-	-	22	-	-	Unknown		

ตารางที่ 36 จำนวนครัวเรือนในชุมชนผู้มีรายได้น้อยในเมื่อง จำแนกตามรายได้สุทธิของครัวเรือนต่อเดือน และประเภทของค่าใช้จ่ายต่อเดือนอันดับแรก ปริมาณพล

Table 36 Number of households in poor communities by net income of household per month, the first type of monthly expenditure of household, Vicinity

ประเภทของค่าใช้จ่ายต่อเดือน อันดับแรก	รวม Total	รายได้สุทธิของครัวเรือนต่อเดือน (บาท) Net income of household per month (baht)						The first type of monthly expenditure of household		
		น้อยกว่า 1,000 Less than	1,000 - 3,000	3,001 - 5,000	5,001 - 8,000	8,001 - 10,000	10,001 ขึ้นไป and over	อื่นๆ Others	ไม่ทราบ Unknown	
ยอดรวม	61,424	426	2,152	5,977	12,672	11,763	27,125	754	556	Total
ค่าเช่าบ้าน/เช่าที่	4,061	34	84	402	1,158	811	1,516	32	25	Rental of house / land
ค่าน้ำ-ค่าไฟ	6,974	76	255	756	1,473	1,410	2,792	105	106	Water / electricity supply
ค่าโทรศัพท์มือถือ	173	14	-	2	40	96	21	-	-	Telephone / mobile phone
ค่าใช้จ่ายประจำวัน (ไม่รวมค่าพาหนะ)	35,841	211	1,579	3,713	7,466	7,180	14,911	472	309	Daily expenditure (Exclude transportation)
ค่าพาหนะเดินทางไปทำงาน	638	-	3	85	28	75	447	-	-	Carrier to work
เงินทุน	1,492	-	-	107	415	245	724	-	1	Money of investment
จ่ายหนี้/เงินกู้	7,033	92	96	275	1,163	1,154	4,122	66	65	Pay a debt / loan
ค่าทอมตุก (แปลงเป็นเดือน)	1,614	-	123	265	361	233	597	34	-	School fee (in monthly)
ผ่อนส่งสิ่งของเครื่องใช้	2,700	-	4	347	439	480	1,379	2	49	To pay by installments of utensil
ค่ารักษาพยาบาล	166	-	6	25	48	7	73	7	-	Medical treatment fee
อื่นๆ	733	-	2	-	80	73	542	36	-	Others

ตารางที่ 36.1 จำนวนครัวเรือนในชุมชนผู้มีรายได้น้อยในเมือง จำแนกตามรายได้สุทธิของครัวเรือนต่อเดือน และประเภทของค่าใช้จ่ายต่อเดือนอันดับแรก จังหวัดนครปฐม

Table 36.1 Number of households in poor communities by net income of household per month and the first type of monthly expenditure of household, Nakhon Pathom

ประเภทของค่าใช้จ่ายต่อเดือน อันดับแรก	รวม Total	รายได้สุทธิของครัวเรือนต่อเดือน (บาท) Net income of household per month (baht)						The first type of monthly expenditure of household		
		น้อยกว่า 1,000 Less than	1,000 - 3,000	3,001 - 5,000	5,001 - 8,000	8,001 - 10,000	10,001 ขึ้นไป and over	อื่นๆ Others	ไม่ทราบ Unknown	
ยอดรวม	1,071	4	54	94	220	192	468	26	12	Total
ค่าเช่าบ้าน/เช่าที่	29	-	-	-	4	-	26	-	-	Rental of house / land
ค่าน้ำ-ค่าไฟ	80	2	-	1	15	7	50	-	4	Water / electricity supply
ค่าโทรศัพท์มือถือ	5	-	-	1	-	4	-	-	-	Telephone / mobile phone
ค่าใช้จ่ายประจำวัน (ไม่รวมค่าพาหนะ)	691	2	41	66	141	134	290	16	2	Daily expenditure (Exclude transportation)
ค่าพาหนะเดินทางไปทำงาน	7	-	2	-	-	2	3	-	-	Carrier to work
เงินทุน	31	-	-	3	4	6	17	-	1	Money of investment
จ่ายหนี้/เงินกู้	77	-	3	4	22	15	32	1	-	Pay a debt / loan
ค่าเทอมลูก (แบ่งเป็นต่อเดือน)	62	-	-	10	16	12	24	-	-	School fee (in monthly)
ผ่อนส่งสิ่งของเครื่องใช้	54	-	-	5	12	5	24	2	6	To pay by installments of utensil
ค่ารักษาพยาบาล	30	-	6	4	4	7	1	7	-	Medical treatment fee
อื่นๆ	5	-	2	-	1	-	2	-	-	Others

ตารางที่ 36.2 จำนวนครัวเรือนในชุมชนผู้มีรายได้น้อยในเมือง จำแนกตามรายได้สุทธิของครัวเรือนต่อเดือน และประเภทของค่าใช้จ่ายต่อเดือนอันดับแรก จังหวัดนontha Buri

Table 36.2 Number of households in poor communities by net income of household per month and the first type of monthly expenditure of household, Nontha Buri

ประเภทของค่าใช้จ่ายต่อเดือน อันดับแรก	รวม Total	รายได้สุทธิของครัวเรือนต่อเดือน (บาท) Net income of household per month (baht)										The first type of monthly expenditure of household			
		น้อยกว่า 1,000		1,000 - 3,000		3,001 - 5,000		5,001 - 8,000		8,001 - 10,000		10,001 ขึ้นไป and over		อื่นๆ Others	ไม่ทราบ Unknown
		Less than	3,000	5,000	8,000	10,000	and over								
ยอดรวม	4,328	22	180	695	956	616	1,787	26	47	Total					
ค่าเช่าบ้าน/เช่าที่	860	2	12	107	222	92	414	12	-	Rental of house / land					
ค่าน้ำค่าไฟ	1,204	9	47	249	243	206	439	8	4	Water / electricity supply					
ค่าโทรศัพท์มือถือ	15	-	-	-	-	9	6	-	-	Telephone / mobile phone					
ค่าใช้จ่ายประจำวัน (ไม่รวมค่าพาหนะ)	1,566	11	117	270	334	191	613	2	28	Daily expenditure (Exclude transportation)					
ค่าพาหนะเดินทางไปทำงาน	35	-	-	5	17	7	6	-	-	Carrier to work					
เงินทุน	90	-	-	13	38	16	24	-	-	Money of investment					
จ่ายหนี้/สินกู้	289	-	-	20	69	52	134	-	15	Pay a debt / loan					
ค่าเทอมลูก (แบ่งเป็นต่อเดือน)	131	-	4	16	14	21	72	5	-	School fee (in monthly)					
ผ่อนส่งสิ่งของเครื่องใช้	89	-	-	16	17	9	47	-	-	To pay by installments of utensil					
ค่ารักษาพยาบาล	3	-	-	-	-	-	3	-	-	Medical treatment fee					
อื่นๆ	46	-	-	-	4	13	29	-	-	Others					

ตารางที่ 36.3 จำนวนครัวเรือนในชุมชนผู้มีรายได้น้อยในเมือง จำแนกตามรายได้สุทธิของครัวเรือนต่อเดือน และประเภทของค่าใช้จ่ายต่อเดือนอันดับแรก จังหวัดปทุมธานี

Table 36.3 Number of households in poor communities by net income of household per month and the first type of monthly expenditure of household, Pathum Thani

ประเภทของค่าใช้จ่ายต่อเดือน อันดับแรก	รวม Total	รายได้สุทธิของครัวเรือนต่อเดือน (บาท) Net income of household per month (baht)						The first type of monthly expenditure of household		
		น้อยกว่า 1,000 Less than	1,000 - 3,000	3,001 - 5,000	5,001 - 8,000	8,001 - 10,000	10,001 ขึ้นไป and over	อื่นๆ Others	ไม่ทราบ Unknown	
ยอดรวม	13,058	110	543	1,390	2,616	2,351	5,913	15	119	Total
ค่าเช่าบ้าน/เช่าที่	351	-	16	69	36	93	138	-	-	Rental of house / land
ค่าน้ำ-ค่าไฟ	1,214	12	73	66	170	216	637	-	38	Water / electricity supply
ค่าโทรศัพท์มือถือ	18	-	-	-	-	18	-	-	-	Telephone / mobile phone
ค่าใช้จ่ายประจำวัน (ไม่รวมค่าพาหนะ)	9,025	97	412	1,074	1,911	1,682	3,765	15	69	Daily expenditure (Exclude transportation)
ค่าพาหนะเดินทางไปทำงาน	179	-	-	-	10	-	169	-	-	Carrier to work
เงินทุน	158	-	-	22	17	40	79	-	-	Money of investment
จ่ายหนี้เงินกู้	985	-	33	14	271	91	564	-	12	Pay a debt / loan
ค่าเทอมลูก (แปลงเป็นต่อเดือน)	643	-	9	125	80	123	307	-	-	School fee (in monthly)
ผ่อนส่งสิ่งของเครื่องใช้	320	-	-	-	58	65	198	-	-	To pay by installments of utensil
ค่ารักษาพยาบาล	62	-	-	21	18	-	24	-	-	Medical treatment fee
อื่นๆ	104	-	-	-	46	25	32	-	-	Others

ตารางที่ 36.4 จำนวนครัวเรือนในชุมชนผู้มีรายได้น้อยในเมือง จำแนกตามรายได้สุทธิของครัวเรือนต่อเดือน และประเภทของค่าใช้จ่ายต่อเดือนอันดับแรก จังหวัดสมุทรปราการ

Table 36.4 Number of households in poor communities by net income of household per month and the first type of monthly expenditure of household, Samut Prakan

ประเภทของค่าใช้จ่ายต่อเดือน อันดับแรก	รวม Total	รายได้สุทธิของครัวเรือนต่อเดือน (บาท) Net income of household per month (baht)					The first type of monthly expenditure of household		
		น้อยกว่า 1,000 Less than	1,000 - 3,000	3,001 - 5,000	5,001 - 8,000	8,001 - 10,000	10,001 ขึ้นไป and over	อื่นๆ Others	ไม่ทราบ Unknown
ยอดรวม	38,347	227	1,090	3,271	7,801	17,307	662	322	Total
ค่าเช่าบ้าน/เช่าที่	2,500	20	-	170	823	869	20	25	Rental of house / land
ค่าน้ำ-ค่าไฟ	3,811	52	105	362	872	1,413	97	60	Water / electricity supply
ค่าโทรศัพท์มือถือ	94	-	-	40	54	-	-	-	Telephone / mobile phone
ค่าใช้จ่ายประจำวัน (ไม่รวมค่าพาหนะ)	21,887	66	830	1,946	4,391	9,387	435	187	Daily expenditure (Exclude transportation)
ค่าพาหนะเดินทางไม่ทำงาน	398	-	-	77	-	258	-	-	Carrier to work
เงินทุน	1,000	-	-	69	297	490	-	-	Money of investment
จ่ายเงินกู้	5,373	90	45	220	768	3,243	65	22	Pay a debt / loan
ค่าเทอมลูก (แบ่งเป็นต่อเดือน)	634	-	109	114	233	125	29	-	School fee (in monthly)
ผ่อนสิ่งของเครื่องใช้	2,021	-	-	314	322	997	-	29	To pay by installments of utensil
ค่ารักษาพยาบาล	71	-	-	-	26	45	-	-	Medical treatment fee
อื่นๆ	557	-	-	-	29	477	16	-	Others

ตารางที่ 36.5 จำนวนครัวเรือนในชุมชนผู้มีรายได้น้อยในเมือง จำแนกตามรายได้สุทธิของครัวเรือนต่อเดือน และประเภทของค่าใช้จ่ายต่อเดือนอันดับแรก จังหวัดสมุทรสาคร

Table 36.5 Number of households in poor communities by net income of household per month and the first type of monthly expenditure of household, Samut Sakhon

ประเภทของค่าใช้จ่ายต่อเดือน อันดับแรก	รวม	รายได้สุทธิของครัวเรือนต่อเดือน (บาท) Net income of household per month (baht)						The first type of monthly expenditure of household		
		น้อยกว่า 1,000	1,000 -	3,001 -	5,001 -	8,001 -	10,001 ขึ้นไป	อื่นๆ	ไม่ทราบ	Unknown
		Less than	3,000	5,000	8,000	10,000	and over	Others	Others	Unknown
ยอดรวม	4,620	64	285	527	1,079	936	1,650	25	54	Total
ค่าเช่าบ้านเช่าที่	320	11	56	57	74	53	69	-	-	Rental of house / land
ค่าน้ำ-ค่าไฟ	666	1	31	78	172	131	252	-	-	Water / electricity supply
ค่าโทรศัพท์มือถือ	41	14	-	1	-	11	14	-	-	Telephone / mobile phone
ค่าใช้จ่ายประจำวัน (ไม่รวมค่าพาหนะ)	2,673	35	178	357	690	528	856	5	23	Daily expenditure (Exclude transportation)
ค่าพาหนะเดินทางไปทำงาน	19	-	1	3	1	3	11	-	-	Carrier to work
เงินทุน	212	-	-	-	59	39	114	-	-	Money of investment
จ่ายหนี้/เงินกู้	308	2	14	18	33	76	149	-	16	Pay a debt / loan
ค่าคอมมision (แบ่งเป็นต่อเดือน)	143	-	1	2	19	52	69	-	-	School fee (in monthly)
ผ่อนส่งสิ่งของเครื่องใช้	216	-	4	11	32	42	113	-	14	To pay by installments of utensil
ค่ารักษาพยาบาล	-	-	-	-	-	-	-	-	-	Medical treatment fee
อื่นๆ	21	-	-	-	-	-	1	20	-	Others

ตารางที่ 37 จำนวนและร้อยละของครัวเรือนในชุมชนผู้มีรายได้น้อยในเมืองที่ตอบข้อปัญหาสำคัญที่มีในชุมชน จำนวนตามจำนวนครัวเรือน ประเภทของปัญหา ปริมาณ และจังหวัด

Table 37 Number and percentage of households in poor communities which response the importance problems in commune by households, type of problems,

Vicinity and Changwat

จำนวนครัวเรือน และประเภทของปัญหา	ปริมาณ และจังหวัด Vicinity and Changwat												Households and type of problems
	ปริมาณ Vicinity		นครปฐม Nakhon Pathom		นนทบุรี Nontha Buri		ปทุมธานี Pathum Thani		สมุทรปราการ Samut Prakan		สมุทรสาคร Samut Sakhon		
	ครัวเรือน Households	%	ครัวเรือน Households	%	ครัวเรือน Households	%	ครัวเรือน Households	%	ครัวเรือน Households	%	ครัวเรือน Households	%	
จำนวนครัวเรือน	61,424		1,071		4,328		13,058		38,347		4,620		Households
ประเภทของปัญหา													Type of problems
ถูกไล่ที่	11,443	18.6	197	18.3	1,184	27.4	7,022	53.8	2,613	6.8	428	9.3	To chase away
ที่อยู่อาศัยแออัดเสื่อมโทรม	21,904	35.7	267	24.9	1,308	30.2	8,433	64.6	10,005	26.1	1,891	40.9	The dwelling degenerate
ค่าเช่าบ้านที่ดินราคาแพง	8,525	13.9	93	8.7	633	14.6	2,448	18.7	4,791	12.5	560	12.1	High rental on land and house
ไม่มีทะเบียนบ้านทำให้ขาด สวัสดิการภาครัฐ	12,389	20.2	113	10.5	424	9.8	4,376	33.5	6,671	17.4	805	17.4	Census registration to be absent the welfare
ไฟฟ้า	12,183	19.8	108	10.1	491	11.4	3,254	24.9	7,470	19.5	861	18.6	Electric
น้ำประปา	16,060	26.1	135	12.6	501	11.6	5,600	42.9	8,981	23.4	844	18.3	Piped water drinking and supply
ทงระบายน้ำ	14,264	23.2	215	20.0	1,294	29.9	3,908	29.9	7,393	19.3	1,454	31.5	Drain away water
การจัดเก็บขยะ	13,723	22.3	156	14.6	1,306	30.2	2,507	19.2	8,216	21.4	1,537	33.3	Manage of garbage
อาชญากรรม	8,995	14.6	209	19.5	572	13.2	2,426	18.6	4,297	11.2	1,492	32.3	Crime
ยาเสพติด	16,963	27.6	180	16.8	1,135	26.2	4,587	35.1	9,015	23.5	2,045	44.3	Drug
โรคเอดส์	3,336	5.4	45	4.2	98	2.3	917	7.0	1,092	2.8	1,184	25.6	Aids
ไม่มีเงินทุนเพื่อการศึกษา	20,570	33.5	449	42.0	1,184	27.4	5,483	42.0	11,650	30.4	1,804	39.1	Lack of money for education
เด็กเล็กขาดผู้ดูแล	7,827	12.7	109	10.2	355	8.2	2,321	17.8	3,971	10.4	1,070	23.2	In need of child care
ความเจ็บป่วย	10,892	17.7	220	20.5	625	14.4	2,950	22.6	5,692	14.8	1,406	30.4	Sickness

ตารางที่ 37 จำนวนและร้อยละของครัวเรือนในชุมชนผู้มีรายได้น้อยในเมืองที่ตอบข้อปัญหาสำคัญที่มีในชุมชน จำแนกตามจำนวนครัวเรือน ประเภทของปัญหา ปริมาณพล และจังหวัด (ต่อ)

Table 37 Number and percentage of households in poor communities which response the importance problems in commune by households, type of problems, Vicinity and Changwat (Cont'd)

จำนวนครัวเรือน และประเภทของปัญหา	ปริมาณพล และจังหวัด Vicinity and Changwat										Households and type of problems		
	ปริมาณพล Vicinity		นครปฐม Nakhon Pathom		นนทบุรี Nontha Buri		ปทุมธานี Pathum Thani		สมุทรปราการ Samut Prakan			สมุทรสาคร Samut Sakhon	
	ครัวเรือน Households	%	ครัวเรือน Households	%	ครัวเรือน Households	%	ครัวเรือน Households	%	ครัวเรือน Households	%		ครัวเรือน Households	%
ทั้งสิ้น	25,781	42.0	530	49.5	1,034	23.9	6,446	49.4	15,325	40.0	2,447	53.0	Debt
ไม่มีงานทำ	23,189	37.8	361	33.8	1,172	27.1	5,511	42.2	14,040	36.6	2,105	45.6	Unemployed
ไม่มีเงินทุนเพื่อประกอบอาชีพ	27,227	44.3	590	55.1	1,557	36.0	7,236	55.4	15,439	40.3	2,406	52.1	No money of investment
มลภาวะทางกลิ่น	21,381	34.8	258	24.1	1,235	28.5	5,523	42.3	12,224	31.9	2,141	46.3	Waste pollution
มลภาวะทางเสียง	16,127	26.3	168	15.7	768	17.8	4,852	37.2	8,663	22.6	1,676	36.3	Noise pollution
มลภาวะทางอากาศ	16,788	27.3	151	14.1	626	14.5	4,067	31.1	10,592	27.6	1,351	29.2	Air pollution
อื่นๆ	2,341	3.8	7	0.7	83	1.9	1,161	8.9	883	2.3	207	4.5	Others

ตารางที่ 38 จำนวนและร้อยละของครัวเรือนในชุมชนผู้มีรายได้น้อยในเมืองที่ตอบสนองความต้องการความช่วยเหลือ จำนวนตามจำนวนครัวเรือน
 ความช่วยเหลือที่ต้องการ ปริมาณ และจังหวัด

Table 38 Number and percentage of households in poor communities which response the require of assistance in commune by households, type of requirement, Vicinity and Changwat

จำนวนครัวเรือน และความช่วยเหลือที่ต้องการ	ปริมาณ และจังหวัด Vicinity and Changwat										Households of requirement		
	ปริมาณ		นครปฐม		นนทบุรี		ปทุมธานี		สมุทรปราการ			สมุทรสาคร	
	ครัวเรือน	%	ครัวเรือน	%	ครัวเรือน	%	ครัวเรือน	%	ครัวเรือน	%		ครัวเรือน	%
จำนวนครัวเรือน	61,424		1,071		4,328		13,058		38,347		4,620		
ความช่วยเหลือที่ต้องการ													
โครงการบ้านเอื้ออาทร/บ้านมั่นคง	28,729	46.8	430	40.1	1,770	40.9	8,191	62.7	16,892	44.1	1,446	31.3	
จัดที่ดินเพื่ออยู่อาศัย/ทำกิน	30,529	49.7	719	67.1	1,583	36.6	9,281	71.1	17,332	45.2	1,614	34.9	
บ้านเช่าระยะยาว/ราคาถูก	15,508	25.2	247	23.1	946	21.9	3,556	27.2	9,688	25.3	1,072	23.2	
จัดทำทะเบียนบ้านให้	12,733	20.7	114	10.6	543	12.6	4,614	35.3	6,695	17.5	767	16.6	
ไฟฟ้า	12,233	19.9	104	9.7	481	11.1	3,392	26.0	7,599	19.8	657	14.2	
น้ำประปา	15,639	25.5	152	14.2	522	12.1	5,519	42.3	8,776	22.9	670	14.5	
มีศูนย์ชุมชน (ห้องสมุด/สนาม/ลานกีฬา)	25,486	41.5	674	62.9	1,287	29.7	6,950	53.2	15,235	39.7	1,340	29.0	
มีสถานีอนามัยในชุมชน	23,333	38.0	456	42.6	1,209	27.9	6,258	47.9	13,633	35.6	1,778	38.5	
จัดตั้งกองทุนเพื่อการศึกษา	32,294	52.6	745	69.6	1,600	37.0	8,003	61.3	19,493	50.8	2,452	53.1	
จัดหาแหล่งเงินกู้ดอกเบี้ยต่ำ	35,273	57.4	724	67.6	1,829	42.3	8,804	67.4	21,438	55.9	2,478	53.6	
จัดหาแหล่งเงินทุนเพื่อประกอบอาชีพ	34,991	57.0	773	72.2	1,888	43.6	8,889	68.1	20,658	53.9	2,783	60.2	
หางานให้ทำ	28,815	46.9	552	51.5	1,351	31.2	7,070	54.1	17,549	45.8	2,294	49.7	
อื่นๆ	3,510	5.7	14	1.3	136	3.1	1,068	8.2	2,137	5.6	155	3.4	

ภาคผนวก

ลักษณะทางกายภาพของชุมชนผู้มีรายได้น้อยในปริณทล

ชุมชนผู้มีรายได้น้อยในปริณทล เป็นชุมชนประเภทแออัดมากที่สุด (ร้อยละ 97) แหล่งงานเป็นปัจจัยสำคัญของการเกิดชุมชนและการขยายตัวของชุมชน ส่งผลให้มีแนวโน้มการเกิดชุมชนใหม่เพิ่มขึ้นในทุกจังหวัด เช่น บริเวณใกล้โรงงาน ใน จ.สมุทรปราการ ซึ่งมีแนวโน้มขยายออกไปทางบางพลีมากขึ้น บริเวณใกล้กับเมืองใหม่บางพลี และ ถ.บางนาตราด ออกไปทางสนามบินสุวรรณภูมิ ช่วงถนนบางนาตราด มีการก่อตัวขึ้นของผู้อยู่อาศัยในลักษณะกลุ่มขนาดเล็กกระจายอยู่ทั่วไป รองลงมาเป็น จ.สมุทรสาคร และ จ.ปทุมธานี แต่ลักษณะโรงงานจะแตกต่างกันไป จ.สมุทรสาคร ส่วนใหญ่เป็นโรงงานอาหารทะเล ผู้อยู่อาศัยในชุมชนใน จ.สมุทรสาครค่อนข้างยากจน สภาพการอยู่อาศัยมีลักษณะทรุดโทรมและไม่มีความมั่นคงในที่อยู่อาศัย (บุกรุก/เช่าที่) มากกว่าจังหวัดอื่น จึงเป็นจังหวัดที่มีแนวโน้มของการเกิดชุมชนขนาดเล็กมากขึ้นในอนาคต โดยเฉพาะในเขตอำเภอเมือง ส่วนชุมชนใน จ.ปทุมธานี ส่วนใหญ่เกิดใกล้ย่านการค้า ตลาดชนส่งขนาดใหญ่ เช่น ตลาดไท ตลาดสี่มุมเมือง บริเวณรังสิต อาชีพของผู้อยู่อาศัยส่วนใหญ่เป็นประเภทรับจ้างรายวันในตลาด และยังมีชุมชนที่ตั้งอยู่ใกล้หมู่บ้านจัดสรรขนาดใหญ่ ซึ่งส่วนใหญ่มีอาชีพเก็บขยะ รับซื้อของเก่า เป็นต้น

ชุมชนส่วนใหญ่บุกรุกที่ดินและเช่าที่ ซึ่งเจ้าของที่ดินมีทั้งรัฐและเอกชน บางชุมชนมีทั้งบุกรุกและเช่าที่ เช่าที่และบ้านเช่า หรือชุมชนที่ผสมระหว่างที่ตนเองและแบ่งให้เช่า โดยมีทั้งห้องเช่าและบ้านเช่า จังหวัดที่มีลักษณะพิเศษออกไปของห้องเช่า คือ สมุทรสาคร สมุทรปราการ ปทุมธานี มีลักษณะห้องพักขนาด 3 ชั้น ผสมอยู่ในบางส่วนของชุมชนค่อนข้างมาก โดยเฉพาะบริเวณใกล้โรงงานอุตสาหกรรม

ปัญหาเรื่องความไม่มั่นคงในที่อยู่อาศัย มีพอสมควร คือ ประมาณ 30 เปอร์เซ็นต์ โดยมีชุมชนที่อยู่ระหว่างการไล่รื้อ 17 ชุมชน มีการแจ้งให้ย้ายออก 52 ชุมชน และมีขบวนการไล่รื้อ 121 ชุมชน ซึ่งส่วนใหญ่เป็นชุมชนที่อยู่บนที่ดินของรัฐ

ชุมชนส่วนใหญ่มีน้ำประปาและไฟฟ้าใช้ มีระบบการกำจัดขยะที่ดี มีที่ทิ้งรวม มีเจ้าหน้าที่มาเก็บทางระบายน้ำในชุมชน ยังเป็นปัญหาสำคัญที่ทำให้ชุมชนมีน้ำท่วมขัง ก่อให้เกิดน้ำเน่าเสีย ยุงลาย เนื่องจากชุมชนส่วนใหญ่ไม่มีทางระบายน้ำ หรือมีแต่ใช้ไม่ได้ มีเพียงส่วนน้อยที่มีทางระบายน้ำและยังใช้ได้ดี

ไฟทางเดินหรือไฟฟ้าสาธารณะ เป็นปัญหาในชุมชนเช่นเดียวกัน เนื่องจากมีจำนวนชุมชนประมาณครึ่งหนึ่งของชุมชนทั้งหมดที่ไม่มีไฟทาง หรือมีแต่ใช้ได้บางส่วน หรือชำรุดใช้ไม่ได้เลย

สำหรับการจัดตั้งกลุ่มต่าง ๆ ภายในชุมชน ผู้อยู่อาศัยได้เห็นความสำคัญของการมีส่วนร่วมในชุมชนเป็นอย่างดี มีการจัดตั้งกลุ่ม เช่น กรรมการชุมชน กลุ่มออมทรัพย์ กลุ่มอาชีพ เป็นต้น

จำนวนชุมชนผู้มีรายได้น้อย ปี 2546 - 2548

ภาค/จังหวัด	จำนวนชุมชน	จำนวนบ้าน	จำนวนครัวเรือน	ปีที่สำรวจ
กทม.	920	115,896	175,477	2546
ปริมณฑล	577	43,938	61,390	
1 สมุทรปราการ	294	26,893	38,544	2546
2 นนทบุรี	44	3,030	4,328	2546
3 ปทุมธานี	174	10,093	12,750	2546
4 สมุทรสาคร	45	3,240	4,702	2546
5 นครปฐม	20	682	1,066	2546
ภาคกลาง	117	24,911	29,470	
1 ฉะเชิงเทรา	13	2,604	3,266	2543
2 ชลบุรี	33	5,850	6,312	2548
3 ระยอง	41	11,203	13,458	2547
4 สระบุรี	30	5,254	6,434	2548
ภาคตะวันออกเฉียงเหนือ	212	42,767	45,583	
1 ขอนแก่น	84	15,906	15,943	2548
2 นครราชสีมา	98	21,701	23,954	2547
3 อุบลราชธานี	30	5,160	5,686	2547
ภาคเหนือ	77	12,670	13,345	
1 เชียงราย	19	7,359	7,359	2547
2 เชียงใหม่	40	3,180	3,550	2547
3 นครสวรรค์	18	2,131	2,436	2548
ภาคใต้	99	16,471	18,027	
1 ตรัง	13	990	1,105	2548
2 ภูเก็ต	35	4,893	5,183	2547
3 สงขลา	51	10,588	11,739	2547
รวม 19 จังหวัด	2,002	256,653	343,292	

หมายเหตุ : จังหวัดที่ข้อมูลต่างจากฐานข้อมูล กคช. ปัจจุบัน เนื่องจากมีการแก้ไขข้อมูล

ที่มา : กองข้อมูลที่อาศัย ฝ่ายวิชาการและพัฒนาที่อยู่อาศัย การเคหะแห่งชาติ โทร. 02-3771763

ข้อมูล ณ วันที่ 20 มีนาคม 2549



รหัสแบบ				แผ่นที่	
				0	1

ชุดที่.....ในจำนวน.....ชุดของครัวเรือนนี้

การสำรวจลักษณะทางประชากร และสังคมของชุมชนผู้มีรายได้น้อยในเมือง พ.ศ. 2549

- | | | | | |
|---|--------------|-----|-------------------------|---------|
| 1. ภาค..... จังหวัด..... | REG | CWT | | |
| | [] | [] | [] | 1 - 3 |
| 2. อำเภอ / เขต..... ตำบล / แขวง..... | AMP | TMB | | |
| | [] | [] | [] | 4 - 7 |
| 3. ลำดับที่ชุมชนตัวอย่าง..... ชื่อชุมชน..... | CON_NO | | | |
| | [] | [] | [] | 8 - 10 |
| ประเภทของชุมชน..... | Type Con. | | [] | 11 |
| 4. ลำดับที่ครัวเรือนตัวอย่าง..... | HH_NO | | [] | 12 - 13 |
| 5. บ้านเลขที่ มี..... 1 | Housing Add. | | [] | 14 |
| ไม่มี..... 2 | | | | |
| เลขที่..... ถนน..... ตรอก / ซอย..... ชื่อชุมชน..... | | | | |
| หมายเลขโทรศัพท์..... | | | | |
| 6. จำนวนสมาชิกในครัวเรือน..... คน | MEMBERS | | [] | 15 - 16 |
| 7. เดือนที่สัมภาษณ์..... พฤษภาคม..... พ.ศ. 2549 | MONTH_YR | | [0] [5] [4] [9] | 17 - 20 |

แจ้งนับวันที่.....เดือน.....พ.ศ. 2549

บรรณาธิการและลงรหัสวันที่.....เดือน.....พ.ศ. 2549

ชื่อตัว - ชื่อสกุล.....

ชื่อตัว - ชื่อสกุล.....

พนักงานแจ้งนับ

พนักงานบรรณาธิการและลงรหัส

ลายมือชื่อ.....ผู้ตรวจ

(.....)

ตำแหน่ง.....

ตอนที่ 1 ลักษณะทั่วไปของสมาชิกในครัวเรือน						
ถามทุกคน						ถามเฉพาะผู้ที่มี อายุตั้งแต่ 13 ปีขึ้นไป
ลำดับที่	ชื่อ-นามสกุล	ความเกี่ยวข้องกับหัวหน้าครัวเรือน	เพศ	อายุ	ศาสนา	สถานภาพสมรส
		บันทึกรหัส	บันทึกรหัส	บันทึกอายุ	บันทึกรหัส	บันทึกรหัส
		หัวหน้าครัวเรือน..... 1	ชาย..... 1	เด็มนี	พุทธ..... 1	โสด..... 1
		ภรรยาหรือสามี..... 2	หญิง..... 2		อิสลาม..... 2	สมรส..... 2
		บุตรที่ยังไม่สมรส..... 3			คริสต์..... 3	หย่า..... 3
		บุตรที่สมรสแล้ว..... 4			อื่น ๆ (ระบุ)..... 4	หย่า..... 4
		บุตรชาย บุตรสะใ้..... 5				แยกกันอยู่..... 5
		บุตรของบุตร..... 6				เคยสมรส แต่ไม่ทราบ สถานภาพ..... 6
		พ่อ แม่ พ่อแม่ของคู่สมรส..... 7				
		ญาติอื่น ๆ..... 8				
		ผู้อาศัยและคนรับใช้..... 9				
A1	A2	A3	A4	A5	A6	A7
<input style="width: 20px; height: 20px;" type="text"/>		<input style="width: 20px; height: 20px;" type="text"/>	<input style="width: 20px; height: 20px;" type="text"/>	<input style="width: 20px; height: 20px;" type="text"/>	<input style="width: 20px; height: 20px;" type="text"/>	<input style="width: 20px; height: 20px;" type="text"/>
<input style="width: 20px; height: 20px;" type="text"/>		<input style="width: 20px; height: 20px;" type="text"/>	<input style="width: 20px; height: 20px;" type="text"/>	<input style="width: 20px; height: 20px;" type="text"/>	<input style="width: 20px; height: 20px;" type="text"/>	<input style="width: 20px; height: 20px;" type="text"/>
<input style="width: 20px; height: 20px;" type="text"/>		<input style="width: 20px; height: 20px;" type="text"/>	<input style="width: 20px; height: 20px;" type="text"/>	<input style="width: 20px; height: 20px;" type="text"/>	<input style="width: 20px; height: 20px;" type="text"/>	<input style="width: 20px; height: 20px;" type="text"/>
<input style="width: 20px; height: 20px;" type="text"/>		<input style="width: 20px; height: 20px;" type="text"/>	<input style="width: 20px; height: 20px;" type="text"/>	<input style="width: 20px; height: 20px;" type="text"/>	<input style="width: 20px; height: 20px;" type="text"/>	<input style="width: 20px; height: 20px;" type="text"/>
<input style="width: 20px; height: 20px;" type="text"/>		<input style="width: 20px; height: 20px;" type="text"/>	<input style="width: 20px; height: 20px;" type="text"/>	<input style="width: 20px; height: 20px;" type="text"/>	<input style="width: 20px; height: 20px;" type="text"/>	<input style="width: 20px; height: 20px;" type="text"/>
<input style="width: 20px; height: 20px;" type="text"/>		<input style="width: 20px; height: 20px;" type="text"/>	<input style="width: 20px; height: 20px;" type="text"/>	<input style="width: 20px; height: 20px;" type="text"/>	<input style="width: 20px; height: 20px;" type="text"/>	<input style="width: 20px; height: 20px;" type="text"/>

ตอนที่ 1 ลักษณะทั่วไปของสมาชิกในครัวเรือน (ต่อ)

การศึกษา							
ถามเฉพาะผู้ที่มีอายุตั้งแต่ 6 ปีขึ้นไป	ถามเฉพาะผู้ที่มีอายุ 6-24 ปี			ถามเฉพาะผู้ที่มีอายุตั้งแต่ 15 ปีขึ้นไป			
	"ขณะนี้.....(ชื่อ).....กำลังเรียนอยู่หรือไม่?"	"ขณะนี้.....(ชื่อ).....เรียนอยู่โรงเรียน/มหาวิทยาลัยของรัฐหรือเอกชน?"	ถามเฉพาะผู้ที่ไม่เรียน (บันทึกรหัส 2 ในสดมภ์ A9)				
"....(ชื่อ)....จบการศึกษาสูงสุดระดับใด?" (ให้บันทึกรายละเอียดชั้นการศึกษาครั้งสุดท้ายด้วย) บันทึกรหัส	บันทึกรหัส	บันทึกรหัส	บันทึกรหัส	บันทึกรหัส	บันทึกรหัส	บันทึกรหัส	
ไม่เคยเรียน..... 1	เรียน..... 1	รัฐบาล..... 1	ป่วยหรือพิการ..... 1	บันทึกอายุเต็มปี	เคยรับการศึกษา	ใช้..... 1	
ก่อนประถมศึกษา..... 2	(ตามต่อไป)	เอกชน..... 2	ไม่มีเงินเรียน..... 2		นอกระบบโรงเรียน... 1	ไม่ใช่เพราะ	
ประถมศึกษา..... 3	ไม่เรียน..... 2	(ข้ามไปถาม	ไม่มีสติบัตร/ใบแจ้งเกิด... 3		อบรมวิชาชีพ/	วิชาชีพที่อบรมไม่ตรงกับ	
มัธยมศึกษาตอนต้น..... 4	(ข้ามไปถามสดมภ์ A11)	สดมภ์ A15)	ไม่มีสัญชาติ..... 4		ฝึกอาชีพ..... 2	งานที่รับผิดชอบ.... 2	
มัธยมศึกษาตอนปลาย			โรงเรียนอยู่ไกลบ้าน..... 5		(บันทึกรหัส 2 ตามต่อไป)	ความรู้ที่ได้รับ	
สายสามัญ..... 5			มีคนในครัวเรือนป่วย		ไม่เคยได้รับ..... 3	ไม่ทันสมัย..... 3	
สายอาชีพ..... 6			ต้องดูแล..... 6		(บันทึกรหัส 1, 3 ข้ามไปถาม	ไม่สามารถประยุกต์	
ปวส./ปวท./อนุปริญญา... 7			เรียนจบการศึกษาแล้ว... 7		สดมภ์ A15)	ให้เข้าทำงานได้..... 4	
ปริญญาตรี..... 8			อื่น ๆ (ระบุ)..... 8			ไม่ได้ทำงาน..... 5	
สูงกว่าปริญญาตรี..... 9						อื่น ๆ (ระบุ)..... 6	
อื่น ๆ (ระบุ)..... 10							
A8	A9	A10	A11	A12	A13	A14	
<input type="checkbox"/>	<input type="checkbox"/>	<input type="checkbox"/>	<input type="checkbox"/>	<input type="checkbox"/>	<input type="checkbox"/>	<input type="checkbox"/>	
<input type="checkbox"/>	<input type="checkbox"/>	<input type="checkbox"/>	<input type="checkbox"/>	<input type="checkbox"/>	<input type="checkbox"/>	<input type="checkbox"/>	
<input type="checkbox"/>	<input type="checkbox"/>	<input type="checkbox"/>	<input type="checkbox"/>	<input type="checkbox"/>	<input type="checkbox"/>	<input type="checkbox"/>	
<input type="checkbox"/>	<input type="checkbox"/>	<input type="checkbox"/>	<input type="checkbox"/>	<input type="checkbox"/>	<input type="checkbox"/>	<input type="checkbox"/>	
<input type="checkbox"/>	<input type="checkbox"/>	<input type="checkbox"/>	<input type="checkbox"/>	<input type="checkbox"/>	<input type="checkbox"/>	<input type="checkbox"/>	
<input type="checkbox"/>	<input type="checkbox"/>	<input type="checkbox"/>	<input type="checkbox"/>	<input type="checkbox"/>	<input type="checkbox"/>	<input type="checkbox"/>	
<input type="checkbox"/>	<input type="checkbox"/>	<input type="checkbox"/>	<input type="checkbox"/>	<input type="checkbox"/>	<input type="checkbox"/>	<input type="checkbox"/>	
30	32	33	34	35	37	38	

ตอนที่ 1 ลักษณะทั่วไปของสมาชิกในครัวเรือน (ต่อ)				
การทำงานในรอบ 7 วันก่อนวันสัมภาษณ์ ถามเฉพาะผู้ที่มีอายุตั้งแต่ 15 ปีขึ้นไป				
การทำงาน	จำนวนชั่วโมงทำงาน	รายได้สุทธิเฉลี่ยต่อสัปดาห์	ถามเฉพาะผู้ที่ไม่ทำงาน (บันทึก "ไม่ทำ" ในสแตมภ์ A15)	
<p>"ในรอบ 7 วันก่อนวันสัมภาษณ์(ชื่อ).....ทำงานอะไร?" (ตอบได้มากกว่า 1 อาชีพ)</p> <p>ให้บันทึกรายละเอียดของอาชีพ และรหัสอาชีพ และบันทึกอาชีพ ที่มีชั่วโมงการทำงานสูงสุดเป็นอาชีพหลัก (โดยดูรหัสอาชีพในหน้า 15 ของแบบ สข.49)</p> <p>ถ้าไม่ทำงาน ให้บันทึก "ไม่ทำ" ในสแตมภ์ A15 (ข้ามไปถามสแตมภ์ A19)</p>	<p>"ในรอบ 7 วัน ก่อนวันสัมภาษณ์.....(ชื่อ)..... ทำงานเฉลี่ยวันละกี่ชั่วโมง?"</p> <p>บันทึกจำนวนเต็ม</p>	<p>"....(ชื่อ)....มีรายได้สุทธิ เฉลี่ยต่อสัปดาห์เท่าไร?"</p> <p>บันทึกจำนวนเงิน (หน่วยเป็นบาท)</p> <p>ให้บันทึกรายได้รวมทั้งสิ้น ของทุกอาชีพ</p> <p>ถ้าไม่มีรายได้หรือขาดทุน ให้บันทึก "0" ซิตขวา</p>	<p>"....(ชื่อ).....ไม่ทำงานเพราะสาเหตุใด?"</p> <p>บันทึกรหัส</p> <p>ทำงานบ้าน..... 1</p> <p>เรียนหนังสือ..... 2</p> <p>กำลังหางานทำ..... 3</p> <p>ยังเด็กหรือชรา..... 4</p> <p>ป่วย พิการ จนไม่สามารถทำงานได้..... 5</p> <p>ไม่สมัครใจทำงาน..... 6</p> <p>อื่น ๆ (ระบุ)..... 7</p>	
อาชีพหลัก	อาชีพรอง			
A15	A16	A17	A18	A19
<input type="text"/>	<input type="text"/>	<input type="text"/>	<input type="text"/>	<input type="text"/>
<input type="text"/>	<input type="text"/>	<input type="text"/>	<input type="text"/>	<input type="text"/>
<input type="text"/>	<input type="text"/>	<input type="text"/>	<input type="text"/>	<input type="text"/>
<input type="text"/>	<input type="text"/>	<input type="text"/>	<input type="text"/>	<input type="text"/>
<input type="text"/>	<input type="text"/>	<input type="text"/>	<input type="text"/>	<input type="text"/>
<input type="text"/>	<input type="text"/>	<input type="text"/>	<input type="text"/>	<input type="text"/>
39	41	43	45	50

ตอนที่ 2 การย้ายถิ่น (ต่อ)		ตอนที่ 3 ก. การดูแลเด็กเล็กในครัวเรือน						
ถามเฉพาะผู้ที่มีอายุตั้งแต่ 15 ปีขึ้นไป และบันทึก รหัส 1-5 ในสแตมภ์ A21 "... (ชื่อ).....ก่อนย้ายมาอยู่ที่นี้ ทำงานอะไร?" ให้บันทึกรายละเอียดของอาชีพ และรหัสอาชีพ ที่มีชั่วโมงการทำงานสูงสุด (โดยดูรหัสอาชีพ ในหน้า 15 ของแบบ สข.49) ถ้าไม่ทำงาน ให้บันทึก "ไม่ทำ"	ถามทุกคน "... (ชื่อ).....มีชื่ออยู่ในทะเบียนบ้านหรือไม่?" บันทึกรหัส ไม่มีชื่อในทะเบียนบ้าน ใดเลย..... 1 มีในจังหวัดนี้ ทะเบียนบ้านหลังนี้... 2 อำเภอเดียวกัน..... 3 คนละอำเภอ..... 4 มีในจังหวัดอื่น..... 5	ถามเฉพาะหญิงเคยสมรส ที่มีอายุตั้งแต่ 13 ปีขึ้นไป (บันทึกรหัส 2-6 ในสแตมภ์ A7) จำนวนบุตรที่มีชีวิต (ไม่รวมบุตรเลี้ยงและบุตรบุญธรรม) "ปัจจุบัน.... (ชื่อ).....มีบุตรที่มีชีวิตอยู่ทั้งหมดกี่คน?" บันทึกจำนวนบุตร ถ้าไม่มีให้บันทึก "0" ซิดขวา (ข้ามไปสแตมภ์ A34)			จำนวนบุตรอายุ 0-5 ปี ".... (ชื่อ).....มีบุตรอายุ 0-5 ปีกี่คน?" บันทึกจำนวนบุตร ถ้าไม่มีให้บันทึก "0" (ข้ามไปสแตมภ์ A34)		ผู้ดูแลเด็กเล็กอายุ 0-5 ปี "ส่วนใหญ่เด็กเล็กในครัวเรือน (ชื่อ).....ใครเป็นผู้ดูแล?" บันทึกรหัส พ่อ/แม่ ดูแลเอง..... 1 ปู่ ย่า ตา ยาย..... 2 พี่ น้อง..... 3 ญาติอื่น ๆ..... 4 จ้างคนดูแล..... 5 สถานรับเลี้ยงเด็ก..... 6 อื่น ๆ (ระบุ)..... 7	
		ถามเฉพาะหญิงเคยสมรสที่มีบุตรอายุ 0-5 ปี ถามหัวหน้าครัวเรือนที่ในครัวเรือนมีเด็กเล็กอายุ 0-5 ปี และไม่ใช่บุตรของหญิงเคยสมรสในสแตมภ์ A32	รวม	บุตรในครัวเรือน	บุตรนอกครัวเรือน			
A26	A27	A28	A29	A30	A31	A32	A33	
<input type="text"/>	<input type="text"/>	<input type="text"/>	<input type="text"/>	<input type="text"/>	<input type="text"/>	<input type="text"/>	<input type="text"/>	
<input type="text"/>	<input type="text"/>	<input type="text"/>	<input type="text"/>	<input type="text"/>	<input type="text"/>	<input type="text"/>	<input type="text"/>	
<input type="text"/>	<input type="text"/>	<input type="text"/>	<input type="text"/>	<input type="text"/>	<input type="text"/>	<input type="text"/>	<input type="text"/>	
<input type="text"/>	<input type="text"/>	<input type="text"/>	<input type="text"/>	<input type="text"/>	<input type="text"/>	<input type="text"/>	<input type="text"/>	
<input type="text"/>	<input type="text"/>	<input type="text"/>	<input type="text"/>	<input type="text"/>	<input type="text"/>	<input type="text"/>	<input type="text"/>	
<input type="text"/>	<input type="text"/>	<input type="text"/>	<input type="text"/>	<input type="text"/>	<input type="text"/>	<input type="text"/>	<input type="text"/>	
58	60	61	63	65	67	68	69	

ตอนที่ 3 ข. โรเคดส์

ถามเฉพาะผู้ที่ตอบสัมภาษณ์ ด้วยตนเองที่มีอายุตั้งแต่ 13 ปีขึ้นไป

"...(ชื่อ)...เคยได้ยินเรื่องโรเคดส์หรือไม่?"

"...(ชื่อ)...รู้และเข้าใจเกี่ยวกับโรเคดส์อย่างไร?"

ให้พนักงานแจ้งนับ อ่านคำถามตั้งแต่สแตมภ์ A35-A42 ให้ผู้ตอบสัมภาษณ์ฟัง แล้วบันทึกรหัสคำตอบที่ได้รับลงใน

บันทึกรหัส เคย..... 1 (ถามต่อไป) ไม่เคย..... 2 (ข้ามไปถามสแตมภ์ A43)	ใช้ถุงยาง อนามัยทุกครั้ง ที่มีเพศสัมพันธ์	ถูกยุงกัด อาจติดเอ็ดส์ได้ ใช่หรือไม่	กินอาหาร ร่วมกับ คนเป็นเอ็ดส์ สามารถติดเอ็ดส์ได้ ใช่หรือไม่	ถ้าแม่ติดเชื้อเอ็ดส์ บุตรสามารถติดเชื้อเอ็ดส์จากแม่ได้			ถ้า...(ชื่อ)..... เป็นเอ็ดส์	ถ้า...(ชื่อ)..... เป็นเอ็ดส์
	ช่วยป้องกันเอ็ดส์ได้ ใช่หรือไม่			ระหว่างตั้งครรภ์ ใช่หรือไม่	ขณะคลอด ใช่หรือไม่	ถ้าบุตรดื่มนมแม่ ใช่หรือไม่	สมาชิกในครัวเรือน จะเก็บไว้ เป็นความลับ หรือไม่	สมาชิกในครัวเรือน เต็มใจที่จะดูแล รักษาไว้ที่บ้าน หรือไม่
บันทึกรหัส	บันทึกรหัส	บันทึกรหัส	บันทึกรหัส	บันทึกรหัส	บันทึกรหัส	บันทึกรหัส	บันทึกรหัส	บันทึกรหัส
ใช่..... 1	ใช่..... 1	ใช่..... 1	ใช่..... 1	ใช่..... 1	ใช่..... 1	ใช่..... 1	เก็บ..... 1	เต็มใจ..... 1
ไม่ใช่..... 2	ไม่ใช่..... 2	ไม่ใช่..... 2	ไม่ใช่..... 2	ไม่ใช่..... 2	ไม่ใช่..... 2	ไม่ใช่..... 2	ไม่เก็บ..... 2	ไม่เต็มใจ..... 2
ไม่ทราบ/ ไม่แน่ใจ..... 3	ไม่ทราบ/ ไม่แน่ใจ..... 3	ไม่ทราบ/ ไม่แน่ใจ..... 3	ไม่ทราบ/ ไม่แน่ใจ..... 3	ไม่ทราบ/ ไม่แน่ใจ..... 3	ไม่ทราบ/ ไม่แน่ใจ..... 3	ไม่ทราบ/ ไม่แน่ใจ..... 3	ไม่ทราบ/ ไม่แน่ใจ..... 3	ไม่ทราบ/ ไม่แน่ใจ..... 3
A34	A35	A36	A37	A38	A39	A40	A41	A42

<input type="checkbox"/>	<input type="checkbox"/>	<input type="checkbox"/>	<input type="checkbox"/>	<input type="checkbox"/>	<input type="checkbox"/>	<input type="checkbox"/>	<input type="checkbox"/>	<input type="checkbox"/>
<input type="checkbox"/>	<input type="checkbox"/>	<input type="checkbox"/>	<input type="checkbox"/>	<input type="checkbox"/>	<input type="checkbox"/>	<input type="checkbox"/>	<input type="checkbox"/>	<input type="checkbox"/>
<input type="checkbox"/>	<input type="checkbox"/>	<input type="checkbox"/>	<input type="checkbox"/>	<input type="checkbox"/>	<input type="checkbox"/>	<input type="checkbox"/>	<input type="checkbox"/>	<input type="checkbox"/>
<input type="checkbox"/>	<input type="checkbox"/>	<input type="checkbox"/>	<input type="checkbox"/>	<input type="checkbox"/>	<input type="checkbox"/>	<input type="checkbox"/>	<input type="checkbox"/>	<input type="checkbox"/>
<input type="checkbox"/>	<input type="checkbox"/>	<input type="checkbox"/>	<input type="checkbox"/>	<input type="checkbox"/>	<input type="checkbox"/>	<input type="checkbox"/>	<input type="checkbox"/>	<input type="checkbox"/>
<input type="checkbox"/>	<input type="checkbox"/>	<input type="checkbox"/>	<input type="checkbox"/>	<input type="checkbox"/>	<input type="checkbox"/>	<input type="checkbox"/>	<input type="checkbox"/>	<input type="checkbox"/>
70	71	72	73	74	75	76	77	78

ตอนที่ 3 ข. โรคเอดล์ (ต่อ)			ตอนที่ 4 กิจกรรมของสมาชิกในครัวเรือน		
ถามเฉพาะผู้ที่ตอบสัมภาษณ์ ด้วยตนเองที่มีอายุ 13-24 ปี ที่มีสถานภาพสมรส โสด (บันทึกรหัส 1 ในสดมภ์ A7)			ถามเฉพาะผู้ที่มีอายุ 6-24 ปี		
			การใช้เวลาว่างของเด็กและเยาวชน		
<p>"...(ชื่อ)...เคยมีเพศสัมพันธ์หรือไม่?"</p> <p style="text-align: right;">บันทึกรหัส</p> <p>เคย..... 1 (ถามต่อไป)</p> <p>ไม่เคย..... 2 (ข้ามไปถามสดมภ์ A46)</p>	<p>"...(ชื่อ)...มีเพศสัมพันธ์ครั้งแรกอายุเท่าใด?"</p> <p style="text-align: right;">บันทึกอายุเต็มปี</p>	<p>"โดยปกติเมื่อมีเพศสัมพันธ์...(ชื่อ)...ได้มีการป้องกันการตั้งครรภ์หรือไม่ และวิธีใด?"</p> <p style="text-align: right;">บันทึกรหัส</p> <p>ไม่ป้องกัน..... 1</p> <p>ป้องกันโดยวิธี</p> <p>กินยาคุมฉุกเฉิน..... 2</p> <p>กินยาเม็ดคุมกำเนิด..... 3</p> <p>ถุงยางอนามัย..... 4</p> <p>น้บระยะปลอดภัย..... 5</p> <p>อื่น ๆ (ระบุ)..... 6</p>	<p>"...(ชื่อ)...ใช้เวลาว่างทำกิจกรรมอะไรบ้าง?"</p> <p>บันทึกได้ไม่เกิน 3 คำตอบ</p> <p>โดยเรียงลำดับตามกิจกรรมที่ใช้เวลาทำจากมากไปหาน้อย</p> <p style="text-align: right;">บันทึกรหัส</p> <p>ฟังวิทยุ/เทป..... 1</p> <p>ดูโทรทัศน์/VCD/CD/DVD..... 2</p> <p>อ่านหนังสือ..... 3</p> <p>เล่นกีฬาหรือออกกำลังกาย..... 4</p> <p>เล่นเกมคอมพิวเตอร์/วิดีโอเกมส์..... 5</p> <p>ไปศูนย์การค้า/สวนสาธารณะ..... 6</p> <p>สังสรรค์กับเพื่อน..... 7</p> <p>เดินทางท่องเที่ยว..... 8</p> <p>ทำงานอดิเรก เช่น เลี้ยงสัตว์ ปลูกต้นไม้ เป็นต้น..... 9</p> <p>คุยโทรศัพท์กับเพื่อน..... 10</p> <p>ไปห้องสมุด..... 11</p> <p>เล่นอินเทอร์เน็ต..... 12</p> <p>อื่น ๆ (ระบุ)..... 13</p>		
A43	A44	A45	คำตอบที่ 1 A46	คำตอบที่ 2 A47	คำตอบที่ 3 A48
<input type="checkbox"/>	<input type="checkbox"/>	<input type="checkbox"/>	<input type="checkbox"/>	<input type="checkbox"/>	<input type="checkbox"/>
<input type="checkbox"/>	<input type="checkbox"/>	<input type="checkbox"/>	<input type="checkbox"/>	<input type="checkbox"/>	<input type="checkbox"/>
<input type="checkbox"/>	<input type="checkbox"/>	<input type="checkbox"/>	<input type="checkbox"/>	<input type="checkbox"/>	<input type="checkbox"/>
<input type="checkbox"/>	<input type="checkbox"/>	<input type="checkbox"/>	<input type="checkbox"/>	<input type="checkbox"/>	<input type="checkbox"/>
<input type="checkbox"/>	<input type="checkbox"/>	<input type="checkbox"/>	<input type="checkbox"/>	<input type="checkbox"/>	<input type="checkbox"/>
<input type="checkbox"/>	<input type="checkbox"/>	<input type="checkbox"/>	<input type="checkbox"/>	<input type="checkbox"/>	<input type="checkbox"/>
79	80	82	83	85	87

ตอนที่ 4 กิจกรรมของสมาชิกในครัวเรือน (ต่อ)									ผู้ตอบสัมภาษณ์						
ถามเฉพาะผู้ที่ตอบสัมภาษณ์ ด้วยตนเอง ที่มีอายุตั้งแต่ 13 ปีขึ้นไป															
การติดตามข่าวสาร			การเป็นสมาชิกกลุ่ม			การทำบัญชีครัวเรือน									
<p>"...(ชื่อ)...ได้ติดตามข่าวสารหรือไม่ และจากแหล่งใด?" (ตอบได้มากกว่า 1 คำตอบ) โดยเรียงลำดับจากมากไปหาน้อย</p> <p>บันทึกรหัส</p> <p>ไม่ได้ติดตาม..... 0</p> <p>(ข้ามไปถามสแตมภ์ A53)</p> <p>ติดตามจาก</p> <p>โทรทัศน์.....1</p> <p>หนังสือพิมพ์.....2</p> <p>วิทยุ.....3</p> <p>หอกระจายเสียงหมู่บ้าน.....4</p> <p>พูดคุยกับเพื่อน/บุคคลอื่น ๆ..... 5</p> <p>เข้าร่วมประชุมกับหน่วยงานภาครัฐ/งานสัมมนา.....6</p> <p>แผ่นพับ/ใบปลิว/ป้ายประกาศ.....7</p> <p>อื่น ๆ (ระบุ).....8</p>			<p>"...(ชื่อ)...ติดตามข่าวสารเกี่ยวกับ การพัฒนาอาชีพ/ การงาน หรือไม่?"</p> <p>บันทึกรหัส</p> <p>ไม่ได้ติดตาม.....1</p> <p>ติดตาม</p> <p>เป็นประจำ.....2</p> <p>เป็นบางครั้ง.....3</p>			<p>"...(ชื่อ)...เป็นสมาชิกกลุ่มอะไรบ้างในชุมชน?" (ตอบได้มากกว่า 1 คำตอบ)</p> <p>บันทึกรหัส</p> <p>ไม่เป็น..... 1</p> <p>เป็น</p> <p>กรรมการชุมชน.....2</p> <p>กลุ่มออมทรัพย์สหกรณ์.....3</p> <p>กลุ่มแม่บ้าน.....4</p> <p>กลุ่มเยาวชน.....5</p> <p>กลุ่มอาชีพต่าง ๆ.....6</p> <p>อาสาสมัครสาธารณสุข.....7</p> <p>อื่น ๆ (ระบุ).....8</p>			<p>"...(ชื่อ)...เคยได้รับทราบการจัดทำบัญชีครัวเรือน หรือบัญชีรายรับ-รายจ่ายของครัวเรือนหรือไม่?"</p> <p>บันทึกรหัส</p> <p>ไม่เคยทราบ..... 1</p> <p>(ข้ามไปถามสแตมภ์ B1)</p> <p>ทราบจาก</p> <p>สื่อต่าง ๆ.....2</p> <p>ผู้นำชุมชน.....3</p> <p>เจ้าหน้าที่ของรัฐ/สถาบันการเงิน.....4</p> <p>เพื่อน/ญาติ.....5</p> <p>อื่น ๆ (ระบุ).....6</p> <p>(บันทึกรหัส 2-6 ตามต่อไป)</p>			<p>ถามเฉพาะผู้ที่บันทึก รหัส 2-6 ในสแตมภ์ A56</p> <p>"...(ชื่อ)...ได้จัดทำบัญชีครัวเรือนหรือไม่?"</p> <p>บันทึกรหัส</p> <p>ทำแล้ว..... 1</p> <p>ไม่ทำ</p> <p>คิดว่าจะทำ.....2</p> <p>เพราะยังไม่เข้าใจ.....3</p> <p>ไม่คิดจะทำ..... 4</p>			บันทึกรหัส
คำตอบที่ 1 คำตอบที่ 2 คำตอบที่ 3			คำตอบที่ 1 คำตอบที่ 2 คำตอบที่ 3						บันทึกรหัส						
A49	A50	A51	A52	A53	A54	A55	A56	A57	Response						
<input type="checkbox"/>	<input type="checkbox"/>	<input type="checkbox"/>	<input type="checkbox"/>	<input type="checkbox"/>	<input type="checkbox"/>	<input type="checkbox"/>	<input type="checkbox"/>	<input type="checkbox"/>	<input type="checkbox"/>						
<input type="checkbox"/>	<input type="checkbox"/>	<input type="checkbox"/>	<input type="checkbox"/>	<input type="checkbox"/>	<input type="checkbox"/>	<input type="checkbox"/>	<input type="checkbox"/>	<input type="checkbox"/>	<input type="checkbox"/>						
<input type="checkbox"/>	<input type="checkbox"/>	<input type="checkbox"/>	<input type="checkbox"/>	<input type="checkbox"/>	<input type="checkbox"/>	<input type="checkbox"/>	<input type="checkbox"/>	<input type="checkbox"/>	<input type="checkbox"/>						
<input type="checkbox"/>	<input type="checkbox"/>	<input type="checkbox"/>	<input type="checkbox"/>	<input type="checkbox"/>	<input type="checkbox"/>	<input type="checkbox"/>	<input type="checkbox"/>	<input type="checkbox"/>	<input type="checkbox"/>						
<input type="checkbox"/>	<input type="checkbox"/>	<input type="checkbox"/>	<input type="checkbox"/>	<input type="checkbox"/>	<input type="checkbox"/>	<input type="checkbox"/>	<input type="checkbox"/>	<input type="checkbox"/>	<input type="checkbox"/>						
<input type="checkbox"/>	<input type="checkbox"/>	<input type="checkbox"/>	<input type="checkbox"/>	<input type="checkbox"/>	<input type="checkbox"/>	<input type="checkbox"/>	<input type="checkbox"/>	<input type="checkbox"/>	<input type="checkbox"/>						
89	90	91	92	93	94	95	96	97	98						

ตอนที่ 5 ลักษณะที่อยู่อาศัย

ให้บันทึกรหัสลงใน

1. ลักษณะของที่อยู่อาศัย

- ตึกหลัง เช่น ก่ออิฐ/คอนกรีต..... = 1 B1 (col.24)
- ไม้หลัง..... = 2
- ครึ่งตึกครึ่งไม้..... = 3
- ใช้วัสดุไมถาวรในท้องถิ่น เช่น ไม้ไผ่/จาก..... = 4
- ใช้วัสดุใช้แล้ว/วัสดุเหลือใช้ เช่น หนีบ ลัง..... = 5
- อื่น ๆ (ระบุ)..... = 6

2. การได้มาของที่อยู่อาศัย

- มาบุกเบิกพื้นที่และสร้างบ้านเอง..... = 1 B2 (col.25)
- มาซื้อสิทธิ์ในที่ดินและสร้างบ้านเอง..... = 2
- มาซื้อบ้านต่อจากผู้อื่น..... = 3
- มาเช่าที่ปลูกบ้าน..... = 4
- มาเช่าบ้าน/เช่าห้องอยู่..... = 5
- มาขออาศัยเขาอยู่..... = 6
- เป็นที่ตกทอด แต่สร้างบ้านเอง..... = 7
- อื่น ๆ (ระบุ)..... = 8

3. สถานภาพการครอบครองที่อยู่อาศัย

- เป็นเจ้าของบ้านและที่ดิน..... = 1 B3 (col.26-27)
- เป็นเจ้าของบ้านปลูกในที่ดินญาติ (ไม่เสียค่าเช่า).... = 2
- เป็นเจ้าของบ้านบนที่ดินสาธารณะ/ที่บุกรุก..... = 3
- เป็นเจ้าของบ้านในที่เช่าสิทธิ์..... = 4
- อยู่โดยไม่ต้องเสียค่าเช่า..... = 5
- เป็นเจ้าของบ้านแต่เช่าที่ดิน..... = 6
- บ้านเช่า (เป็นหลัง)..... = 7
- ห้องเช่า (เป็นตึกแถว/ห้องแถว/เรือนแถว)..... = 8
- ห้องแบ่งเช่า..... = 9
- เป็นเจ้าของบ้านบนที่ดินเช่าซื้อ..... = 10
- อื่น ๆ (ระบุ)..... = 11

4. ค่าใช้จ่ายในการเช่าบ้าน/ที่ดิน ต่อเดือน

(ถามผู้บันทึกรหัส 6-11 ในข้อ 3)

B4 (col.28-32)

บันทึกจำนวนเงิน (หน่วยเป็นบาท)

5. ลักษณะการเช่าบ้าน/ที่ดิน

(ถามผู้บันทึกรหัส 6-9 ในข้อ 3)

เช่าจากเจ้าของโดยตรง..... = 1 B5 (col.33)

เป็นการเช่าช่วง..... = 2

6. เจ้าของที่ดิน/บ้านที่อยู่อาศัย

(ถามผู้บันทึกรหัส 3, 6-9 ในข้อ 3)

ราชพัสดุ..... = 1 B6 (col.34)

องค์การศาสนา..... = 2

หน่วยงานของรัฐวิสาหกิจ หรือรัฐบาล..... = 3

เอกชน..... = 4

ไม่ทราบ..... = 5

อื่น ๆ (ระบุ)..... = 6

7. เชื้อเพลิงที่ใช้ในการประกอบอาหาร (บันทึกที่ใช้เป็นส่วนใหญ่)

ไม่มีการฟุ้งต้ม..... = 1 B7 (col.35)

ถ่าน..... = 2

ไม้/ฟืน..... = 3

น้ำมันก๊าด..... = 4

แก๊ส..... = 5

ไฟฟ้า..... = 6

อื่น ๆ (ระบุ)..... = 7

ตอนที่ 5 ลักษณะที่อยู่อาศัย (ต่อ)

ให้บันทึกรหัสลงใน

8. การใช้ส้วม (บันทึกประเภทที่ใช้เป็นส่วนใหญ่)

- ส้วมชักโครก
- ใช้เฉพาะครัวเรือนนี้..... = 1 **B8** (col.36)
 - ใช้ร่วมกับครัวเรือนอื่น..... = 2
- ส้วมซึม
- ใช้เฉพาะครัวเรือนนี้..... = 3
 - ใช้ร่วมกับครัวเรือนอื่น..... = 4
- ส้วมชักโครกและส้วมซึม
- ใช้เฉพาะครัวเรือนนี้..... = 5
 - ใช้ร่วมกับครัวเรือนอื่น..... = 6
- ส้วมหลุม ถึง บ่อปลา ถ่ายลงแม่น้ำลำคลอง
หรือ ส้วมลักษณะอื่น ๆ โดยมีห้องกัน..... = 7
- ไม่มีส้วม..... = 8

9. น้ำดื่ม และน้ำใช้ (บันทึกประเภทที่ใช้เป็นส่วนใหญ่)

(บันทึกรหัสประเภท **น้ำดื่ม** ในรายการ B9 และ

รหัสประเภท **น้ำใช้** ในรายการ B10)

- น้ำดื่มบรรจุขวด..... = 1 **B9** (col.37)
- น้ำประปาต่อท่อเข้าบ้าน..... = 2
- น้ำบาดาลต่อท่อเข้าบ้าน..... = 3 **B10** (col.38)
- น้ำประปานอกบ้าน..... = 4
- น้ำบ่อหรือน้ำบาดาล..... = 5
- น้ำจากแม่น้ำลำธาร หรือ คลอง..... = 6
- น้ำฝน..... = 7
- อื่น ๆ (ระบุ)..... = 8

10. วิธีการจัดขยะภายในครัวเรือน (ตอบได้ไม่เกิน 2 คำตอบ)

- เก็บรวบรวมให้พนักงานนำไปทิ้ง..... = 1 **B11** (col.39)
- เผา..... = 2 **B12** (col.40)
- ฝังกลบ..... = 3
- นำไปเลี้ยงสัตว์..... = 4
- ทำปุ๋ยหมัก..... = 5
- ทิ้งลงแม่น้ำ ลำคลอง..... = 6
- ทิ้งตามที่ว่าง ที่สาธารณะ..... = 7
- อื่น ๆ (ระบุ)..... = 8

11. ท่อ/ทางระบายน้ำทิ้งของครัวเรือน

- มี..... **B13** (col.41)
- ใช้ได้ดี..... = 1
- ใช้ไม่ได้ (ชำรุด มีน้ำขัง)..... = 2
- ไม่มี (ทิ้งลงพื้นให้ซึมไปเอง/มีน้ำขัง)..... = 3

ตอนที่ 5 ลักษณะที่อยู่อาศัย (ต่อ)

12. สมาชิกในครัวเรือนคนใดคนหนึ่งเป็นเจ้าของสิ่งต่าง ๆ ดังต่อไปนี้หรือไม่

ถ้าเป็นเจ้าของ ให้ระบุจำนวนสิ่งของแต่ละรายการที่มีทั้งหมดในครัวเรือนลงใน

ถ้าไม่มีหรือมิใช่แต่ไม่เป็นเจ้าของ ให้บันทึกรหัส "0" ลงใน (ถ้าผู้อื่นนอกครัวเรือนให้ยืมมาจะถือว่า "ไม่เป็นเจ้าของ")

เตียงนอนไม้ หรือ โลหะ.....	B14	<input type="text"/>	(col.42)	เครื่องดูดฝุ่น.....	B28	<input type="text"/>	(col.56)
เตาหุงต้มอาหาร - แก๊ส.....	B15	<input type="text"/>	(col.43)	เครื่องปรับอากาศ.....	B29	<input type="text"/>	(col.57)
- ไฟฟ้า.....	B16	<input type="text"/>	(col.44)	เครื่องทำน้ำร้อน/น้ำอุ่น ในห้องน้ำ.....	B30	<input type="text"/>	(col.58)
เตาอบไมโครเวฟ.....	B17	<input type="text"/>	(col.45)	เครื่องคอมพิวเตอร์.....	B31	<input type="text"/>	(col.59)
กระดิกต้มน้ำไฟฟ้า.....	B18	<input type="text"/>	(col.46)	โทรทัศน์ (รวมเครื่องต่อพ่วง PCT).....	B32	<input type="text"/>	(col.60)
ตู้เย็น.....	B19	<input type="text"/>	(col.47)	โทรทัศน์เคลื่อนที่.....	B33	<input type="text"/>	(col.61)
เตารีดไฟฟ้า.....	B20	<input type="text"/>	(col.48)	โทรสาร.....	B34	<input type="text"/>	(col.62)
หม้อหุงต้ม/กะทะไฟฟ้า/หม้อหุงข้าวไฟฟ้า.....	B21	<input type="text"/>	(col.49)	รถยนต์ส่วนบุคคล.....	B35	<input type="text"/>	(col.63)
พัดลม.....	B22	<input type="text"/>	(col.50)	รถบรรทุกเล็ก/รถปิกอัพ/รถตู้.....	B36	<input type="text"/>	(col.64)
จักรเย็บผ้า.....	B23	<input type="text"/>	(col.51)	รถอีแต่น และรถอื่น ๆ ประเภทเดียวกัน.....	B37	<input type="text"/>	(col.65)
วิทยุ/เทป.....	B24	<input type="text"/>	(col.52)	เรือยนต์.....	B38	<input type="text"/>	(col.66)
โทรทัศน์.....	B25	<input type="text"/>	(col.53)	รถจักรยานยนต์.....	B39	<input type="text"/>	(col.67)
เครื่องเล่น VDO/CD/DVD.....	B26	<input type="text"/>	(col.54)	รถจักรยาน.....	B40	<input type="text"/>	(col.68)
เครื่องซักผ้า.....	B27	<input type="text"/>	(col.55)				

ตอนที่ 6 เศรษฐกิจในครัวเรือน

ให้บันทึกรหัสลงใน

1. รายได้สุทธิรวมกันของครัวเรือนต่อเดือน (หน่วยเป็นบาท)

ต่ำกว่า 1,000.....	= 1	C1	<input style="width: 20px; height: 15px;" type="text"/>	(col.24)
1,000 - 3,000.....	= 2			
3,001 - 5,000.....	= 3			
5,001 - 8,000.....	= 4			
8,001 - 10,000.....	= 5			
มากกว่า 10,000.....	= 6			
อื่น ๆ (ระบุ).....	= 7			

2. หนี้สินของครัวเรือน

(ตอบได้มากกว่า 1 คำตอบ โดยให้เรียงลำดับความสำคัญจากมากไปน้อย)

ไม่มี.....	= 0	C2	<input style="width: 20px; height: 15px;" type="text"/>	(col.25)
(ข้ามไปตามข้อ 6)				
มีและวัตถุประสงค์ของการกู้ยืม		C3	<input style="width: 20px; height: 15px;" type="text"/>	(col.26)
เพื่อซื้อ/เช่าซื้อบ้าน และ/หรือที่ดิน.....	= 1	C4	<input style="width: 20px; height: 15px;" type="text"/>	(col.27)
เพื่อซื้อ/เช่าซื้อยานพาหนะ.....	= 2			
เพื่อใช้ในการศึกษา.....	= 3			
เพื่อใช้จ่ายอุปโภค บริโภคอื่น ๆ ในครัวเรือน.....	= 4			
เพื่อใช้ในการทำธุรกิจ (ที่ไม่ใช่การเกษตร).....	= 5			
เพื่อใช้ในการทำเกษตร				
(ปลูกพืช/เลี้ยงสัตว์/เพาะเลี้ยง/ประมง).....	= 6			
เพื่อการรักษา/การเจ็บป่วย.....	= 7			
อื่น ๆ เช่น หนี้จากการค้าประกัน/หนี้ค่าปรับ/ จ่ายค่าเสียหาย ฯลฯ.....	= 8			

3. จำนวนเงินที่เป็นหนี้สิน (ทั้งที่เป็นเงินสด/ไม่เป็นเงินสด)

C5	<input style="width: 40px; height: 15px;" type="text"/>	(col.28-33)
	บันทึกจำนวนเงิน (หน่วยเป็นบาท)	

4. แหล่งของหนี้สินที่กู้ยืม (ที่เป็นเงินสด)

(ตอบได้มากกว่า 1 คำตอบ โดยเรียงลำดับแหล่งที่กู้ยืมบ่อยจากมากไปน้อย)

บุคคลในครัวเรือน.....	= 0	C6	<input style="width: 20px; height: 15px;" type="text"/>	(col.34)
บุคคลอื่นนอกครัวเรือน.....	= 1	C7	<input style="width: 20px; height: 15px;" type="text"/>	(col.35)
ธนาคารอาคารสงเคราะห์/ธนาคารออมสิน.....	= 2	C8	<input style="width: 20px; height: 15px;" type="text"/>	(col.36)
ธนาคารเพื่อการเกษตร และสหกรณ์การเกษตร...	= 3			
ธนาคารพาณิชย์.....	= 4			
ธุรกิจการเงินที่ไม่ใช่ธนาคารพาณิชย์.....	= 5			
สหกรณ์ออมทรัพย์/สวัสดิการของหน่วยงาน.....	= 6			
กองทุนหมู่บ้าน/ชุมชนเมือง.....	= 7			
อื่น ๆ (ระบุ).....	= 8			

5. อัตราดอกเบี้ยเงินกู้ต่อเดือนที่ตอบในรายการ C6, C7, C8

		บาท	สตางค์
อัตราดอกเบี้ยที่ตอบใน C6.....	= C9	<input style="width: 20px; height: 15px;" type="text"/>	<input style="width: 20px; height: 15px;" type="text"/>
		(col.37-38)	(col.39-40)
อัตราดอกเบี้ยที่ตอบใน C7.....	= C10	<input style="width: 20px; height: 15px;" type="text"/>	<input style="width: 20px; height: 15px;" type="text"/>
		(col.41-42)	(col.43-44)
อัตราดอกเบี้ยที่ตอบใน C8.....	= C11	<input style="width: 20px; height: 15px;" type="text"/>	<input style="width: 20px; height: 15px;" type="text"/>
		(col.45-46)	(col.47-48)

6. ประเภทของค่าใช้จ่ายต่อเดือนของครัวเรือน

(ตอบได้มากกว่า 1 คำตอบ โดยให้เรียงลำดับค่าใช้จ่ายจากมากไปน้อย)

ค่าเช่าบ้านเช่าที่.....	= 1	C12	<input style="width: 20px; height: 15px;" type="text"/>	(col.49-50)
ค่าน้ำ-ไฟ.....	= 2			
ค่าโทรศัพท์/มือถือ.....	= 3	C13	<input style="width: 20px; height: 15px;" type="text"/>	(col.51-52)
ค่าใช้จ่ายประจำวัน (ไม่รวมค่าพาหนะ).....	= 4	C14	<input style="width: 20px; height: 15px;" type="text"/>	(col.53-54)
ค่าพาหนะเดินทางไปทำงาน.....	= 5			
เงินทุน.....	= 6			
จ่ายหนี้/เงินกู้.....	= 7			
ค่าเทอมลูก (แปลงเป็นต่อเดือน).....	= 8			
ผ่อนส่งสิ่งของเครื่องใช้.....	= 9			
ค่ารักษาพยาบาล.....	= 10			
อื่น ๆ (ระบุ).....	= 11			

ตอนที่ 7 ปัญหา และความช่วยเหลือที่ต้องการ

ให้บันทึกรหัสลงใน ทุกสดมภ์

ปัญหาสำคัญที่มีในชุมชน	รหัสคำตอบ	ความช่วยเหลือที่ชุมชนต้องการ	รหัสคำตอบ
มี..... = 1		ต้องการ..... = 1	
ไม่มี..... = 2		ไม่ต้องการ..... = 2	
1. การถูกไล่ที่.....	C15 <input type="checkbox"/> (col.55)	1. โครงการบ้านเอื้ออาทร/บ้านมั่นคง.....	C36 <input type="checkbox"/> (col.76)
2. ที่อยู่อาศัยแออัดเสื่อมโทรม.....	C16 <input type="checkbox"/> (col.56)	2. จัดหาที่ดินที่อยู่อาศัย/ทำกิน.....	C37 <input type="checkbox"/> (col.77)
3. ค่าเช่าบ้านที่ดินราคาแพง.....	C17 <input type="checkbox"/> (col.57)	3. บ้านเช่าระยะยาว/ราคาถูก.....	C38 <input type="checkbox"/> (col.78)
4. ไม่มีทะเบียนบ้านทำให้ขาดสวัสดิการภาครัฐ.....	C18 <input type="checkbox"/> (col.58)	4. จัดทำทะเบียนบ้านให้.....	C39 <input type="checkbox"/> (col.79)
5. ไฟฟ้า (ระบุ).....	C19 <input type="checkbox"/> (col.59)	5. ไฟฟ้า (ระบุ).....	C40 <input type="checkbox"/> (col.80)
6. น้ำประปา (ระบุ).....	C20 <input type="checkbox"/> (col.60)	6. น้ำประปา (ระบุ).....	C41 <input type="checkbox"/> (col.81)
7. ทางระบายน้ำ (ระบุ).....	C21 <input type="checkbox"/> (col.61)	7. มีศูนย์ชุมชน (ห้องสมุด สนาม/ลานกีฬา).....	C42 <input type="checkbox"/> (col.82)
8. การจัดเก็บขยะ.....	C22 <input type="checkbox"/> (col.62)	8. มีสถานเอนามัยในชุมชน.....	C43 <input type="checkbox"/> (col.83)
9. อาชญากรรม.....	C23 <input type="checkbox"/> (col.63)	9. จัดตั้งกองทุนเพื่อการศึกษา.....	C44 <input type="checkbox"/> (col.84)
10. ยาเสพติด.....	C24 <input type="checkbox"/> (col.64)	10. จัดหาแหล่งเงินกู้ดอกเบี้ยต่ำ.....	C45 <input type="checkbox"/> (col.85)
11. โรคเอดส์.....	C25 <input type="checkbox"/> (col.65)	11. จัดหาแหล่งเงินทุนเพื่อประกอบอาชีพ.....	C46 <input type="checkbox"/> (col.86)
12. ไม่มีเงินทุนเพื่อการศึกษา.....	C26 <input type="checkbox"/> (col.66)	12. ทำงานให้ทำ.....	C47 <input type="checkbox"/> (col.87)
13. เด็กเลืกขาดผู้ดูแล.....	C27 <input type="checkbox"/> (col.67)	13. อื่น ๆ (ระบุ).....	C48 <input type="checkbox"/> (col.88)
14. ความเจ็บป่วย.....	C28 <input type="checkbox"/> (col.68)		
15. หนี้สิน.....	C29 <input type="checkbox"/> (col.69)		
16. ไม่มีงานทำ.....	C30 <input type="checkbox"/> (col.70)		
17. ไม่มีเงินทุนเพื่อประกอบอาชีพ.....	C31 <input type="checkbox"/> (col.71)		
18. มลภาวะทางกลิ่น.....	C32 <input type="checkbox"/> (col.72)		
19. มลภาวะทางเสียง.....	C33 <input type="checkbox"/> (col.73)		
20. มลภาวะทางอากาศ.....	C34 <input type="checkbox"/> (col.74)		
21. อื่น ๆ (ระบุ).....	C35 <input type="checkbox"/> (col.75)		

รหัสอาชีพ

โครงการสำรวจลักษณะทางประชากรและสังคมของชุมชนผู้มีรายได้น้อยในเมือง พ.ศ. 2549

อาชีพ	รหัส
ทำนา / เกษตรกร / เลี้ยงสัตว์	1
ค้าขาย / แผงลอยขายของ - อาหาร รถเข็น ร้านอินเทอร์เน็ต	2
รับจ้างทั่วไป (ไม่มีงานประจำ) / กรรมกร	3
ช่างเสริมสวย	4
ช่างเย็บผ้า	5
ช่างซ่อมเครื่องใช้ เช่น ซ่อมเครื่องไฟฟ้า นาฬิกา แวนตา รับซ่อมรองเท้า ฯลฯ	6
ช่างยนต์ เช่น ซ่อมรถยนต์ รถจักรยานยนต์ ช่างซ่อมเครื่องจักร ฯลฯ	7
ขับรถรับจ้างทุกชนิด บินสามล้อรับจ้าง ฯลฯ	8
ขับมอเตอร์ไซด์รับจ้าง	9
อาชีพอิสระ เช่น ขายประกันชีวิต ขายตรงเครื่องสำอางค์ นักร้อง แดนเซอร์ นวดแผนโบราณ รับเหมาก่อสร้าง หนายความ ช่างภาพ ฯลฯ	10
ข้าราชการ พนักงานราชการ ลูกจ้างรัฐบาล พนักงาน/ลูกจ้างรัฐวิสาหกิจ	11
ลูกจ้าง (ทำงานประจำ แต่มีรายได้ไม่แน่นอน หรือเป็นลูกจ้างรายวัน รายชิ้นงาน) เช่น ลูกเรือประมง คนงานเลื่อยไม้ยางพารา คนงานติดรถส่งของ ฯลฯ	12
พนักงานบริษัท / ห้างร้าน / ร้านค้า (ที่มีรายได้แน่นอน เป็นรายเดือน) เช่น เสมียน พนักงานบัญชี แม่บ้านโรงแรม พนักงานทำความสะอาด พนักงานรักษาความปลอดภัย	13
รับงานมาทำที่บ้าน	14
อื่น ๆ เช่น ดูดส้วม ทำกรอบพระ ถ่ายเอกสารเข้าเล่ม รับซื้อเศษยาง รับซ่อมผ้า ฯลฯ	15
รับจ้างเลี้ยงเด็ก	16
รับซื้อของเก่า / เก็บของเก่าขาย	17
รับซัก - รีดเสื้อผ้า	18
มีรถให้เช่า - รถสองล้อถีบ (เป็นเจ้าของรถให้เช่า) รวมรถตุ๊ก ๆ	19
มีรถรับจ้างบริการทั่ว ๆ ไป (เป็นเจ้าของ)	20
มีห้อง มีบ้าน ให้เช่า	21
ธุรกิจการผลิต	22
ช่างอื่น ๆ	23
ทำงานไม่ทราบอาชีพ	97
ไม่ทำงาน	98

โครงการสำรวจลักษณะทางประชากรและสังคมของชุมชนผู้มีรายได้น้อยในเมือง พ.ศ. 2549

ตารางเทียบอายุ

จ	ระ	ว	ม	ม	ม	ม	เ	ช	จ	ช	ก
2549	2548	2547	2546	2545	2544	2543	2542	2541	2540	2539	2538
0	1	2	3	4	5	6	7	8	9	10	11
2537	2536	2535	2534	2533	2532	2531	2530	2529	2528	2527	2526
12	13	14	15	16	17	18	19	20	21	22	23
2525	2524	2523	2522	2521	2520	2519	2518	2517	2516	2515	2514
24	25	26	27	28	29	30	31	32	33	34	35
2513	2512	2511	2510	2509	2508	2507	2506	2505	2504	2503	2502
36	37	38	39	40	41	42	43	44	45	46	47
2501	2500	2499	2498	2497	2496	2495	2494	2493	2492	2491	2490
48	49	50	51	52	53	54	55	56	57	58	59
2489	2488	2487	2486	2485	2484	2483	2482	2481	2480	2479	2478
60	61	62	63	64	65	66	67	68	69	70	71
2477	2476	2475	2474	2473	2472	2471	2470	2469	2468	2467	2466
72	73	74	75	76	77	78	79	80	81	82	83
2465	2464	2463	2462	2461	2460	2459	2458	2457	2456	2455	2454
84	85	86	87	88	89	90	91	92	93	94	95
2453	2452	2451	2450	2449	2448	2447	2446	2445	2444	2443	2442
96	97	98	99	100	101	102	103	104	105	106	107
2441	2440	2439	2438	2437	2436	2435	2434	2433	2432	2431	2430
108	109	110	111	112	113	114	115	116	117	118	119

หมายเหตุ 1. ผู้ที่ตอบปีเกิดเป็นปีพุทธศักราช

ก. ขณะสัมภาษณ์ ถ้าไม่ถึงเดือนเกิดให้เอาอายุ ในตารางนี้ลบด้วย 1

ข. ขณะสัมภาษณ์ ถ้าเป็นเดือนเกิดหรือเลยเดือนเกิดแล้ว ให้เทียบอายุ ตามตารางเทียบอายุนี้

ค. ผู้ที่เกิดเดือน ม.ค.-มี.ค. ก่อน พ.ศ. 2484 คือ ปี พ.ศ. 2483, 2482,...ให้เอาอายุ ในตารางนี้ลบด้วย 1

ง. ผู้ที่เกิดเดือน เม.ย.-ธ.ค. ก่อน พ.ศ. 2484 คือ ปี พ.ศ. 2483, 2482.....ให้เทียบอายุ ตามตารางเทียบอายุนี้

2. ผู้ที่ตอบปีเกิดเป็นปีนักษัตร

ก. ผู้ที่เกิดเดือนทางจันทรคติ เดือน 1 - 4 ของปีนักษัตร ให้เอาอายุ ในตารางนี้ลบด้วย 1

ข. ผู้ที่เกิดเดือนทางจันทรคติ เดือน 5 - 12 ของปีนักษัตร ให้เทียบอายุ ตามตารางเทียบอายุนี้

3. ถ้าไม่ทราบเดือนเกิด ให้เทียบอายุ ตามตารางเทียบอายุนี้

4. ให้บันทึกรหัสเดือนและปีเกิดตามตารางข้างล่างนี้

รหัสเดือนและปี				
เดือนทางสุริยคติ	เดือนทางจันทรคติ	รหัส	ปีพุทธศักราช	รหัส
มกราคม	เดือนยี่ / เดือน 2	01	พ.ศ. 2549	549
กุมภาพันธ์	เดือน 3	02	พ.ศ. 2548	548
มีนาคม	เดือน 4	03	พ.ศ. 2547	547
เมษายน	เดือน 5	04	พ.ศ. 2546	546
พฤษภาคม	เดือน 6	05	.	.
มิถุนายน	เดือน 7	06	.	.
กรกฎาคม	เดือน 8	07	.	.
สิงหาคม	เดือน 9	08	.	.
กันยายน	เดือน 10	09	.	.
ตุลาคม	เดือน 11	10	.	.
พฤศจิกายน	เดือน 12	11	.	.
ธันวาคม	เดือนอ้าย / เดือน 1	12	.	.

คณะผู้จัดทำ CD - ROM

หน่วยงานเจ้าของเรื่อง

กลุ่มสถิติประชากรและสังคม
สำนักสถิติเศรษฐกิจและสังคม

โทร. 0 2281 0333 ต่อ 1217 - 1221

หน่วยงานผลิตและออกแบบ

กลุ่มบูรณาการข้อมูลสถิติ
สำนักสถิติพยากรณ์

โทร. 0 2281 0333 ต่อ 1415 - 1418

ตารางสถิติในรูปแบบ Format Excel

Statistical Tables are in the Excel Format

ตารางสถิติในรูปแบบ Format Excel

- ตารางที่ 1** จำนวนประชากรในชุมชนผู้มีรายได้น้อยในเมือง จำแนกตามกลุ่มอายุ และเพศ ปริมาณพล
- ตารางที่ 2** จำนวนประชากรในชุมชนผู้มีรายได้น้อยในเมืองที่มีอายุตั้งแต่ 13 ปีขึ้นไป
จำแนกตามสถานภาพสมรส กลุ่มอายุ และเพศ ปริมาณพล
- ตารางที่ 3** จำนวนประชากรในชุมชนผู้มีรายได้น้อยในเมืองที่มีอายุตั้งแต่ 6 ปีขึ้นไป จำแนกตาม
กลุ่มอายุ ระดับการศึกษาที่สำเร็จ และเพศ ปริมาณพล
- ตารางที่ 4** จำนวนประชากรในชุมชนผู้มีรายได้น้อยในเมืองอายุ 6-24 ปี จำแนกตามกลุ่มอายุ
เพศ การเรียน และสังกัดของที่เรียน ปริมาณพล
- ตารางที่ 5** จำนวนประชากรในชุมชนผู้มีรายได้น้อยในเมืองอายุ 6-24 ปี ที่ไม่ได้เรียน
จำแนกตามเหตุผลที่ไม่เรียนหนังสือ อายุที่ออกจากโรงเรียน และเพศ ปริมาณพล
- ตารางที่ 6** จำนวนประชากรในชุมชนผู้มีรายได้น้อยในเมืองที่มีอายุตั้งแต่ 15 ปีขึ้นไป จำแนกตาม
การเคยได้รับการศึกษานอกระบบโรงเรียน/อบรมวิชาชีพ กลุ่มอายุ และเพศ ปริมาณพล
- ตารางที่ 7** จำนวนประชากรในชุมชนผู้มีรายได้น้อยในเมืองที่มีอายุตั้งแต่ 15 ปีขึ้นไป
ที่เคยเข้ารับการอบรมวิชาชีพ/ฝึกอาชีพ จำแนกตามการนำความรู้ไปใช้ เหตุผลที่ไม่ใช้
กลุ่มอายุ และเพศ ปริมาณพล
- ตารางที่ 8** จำนวนประชากรในชุมชนผู้มีรายได้น้อยในเมืองที่มีอายุตั้งแต่ 15 ปีขึ้นไป จำแนกตาม
กลุ่มอายุ อาชีพ และเพศ ปริมาณพล
- ตารางที่ 9** จำนวนประชากรในชุมชนผู้มีรายได้น้อยในเมืองและเป็นผู้มีงานทำที่มีอายุตั้งแต่ 15 ปีขึ้นไป
จำแนกตามกลุ่มอายุ รายได้เฉลี่ยต่อสัปดาห์ และเพศ ปริมาณพล
- ตารางที่ 10** จำนวนประชากรในชุมชนผู้มีรายได้น้อยในเมืองที่มีอายุตั้งแต่ 15 ปีขึ้นไป จำแนกตาม
กลุ่มอายุ เหตุผลที่ไม่ทำงาน และเพศ ปริมาณพล

ตารางสถิติในรูปแบบ Format Excel (ต่อ)

- ตารางที่ 11** จำนวนประชากรในชุมชนผู้มีรายได้น้อยในเมือง จำแนกตามกลุ่มอายุ สถานที่เกิด และเพศ ปริมาณพล
- ตารางที่ 12** จำนวนประชากรในชุมชนผู้มีรายได้น้อยในเมือง จำแนกตามสถานที่เกิด ระยะเวลาที่อยู่ในชุมชนนี้ และเพศ ปริมาณพล
- ตารางที่ 13** จำนวนประชากรในชุมชนผู้มีรายได้น้อยในเมืองและเป็นผู้ย้ายถิ่นภายใน 4 ปี จำแนกตามสถานที่อยู่สุดท้ายก่อนย้ายเข้ามาอยู่ในชุมชนที่อยู่ปัจจุบัน และกลุ่มอายุ ปริมาณพล
- ตารางที่ 14** จำนวนประชากรในชุมชนผู้มีรายได้น้อยในเมืองและเป็นผู้ย้ายถิ่น จำแนกตามสถานที่อยู่สุดท้ายก่อนย้าย และเหตุผลของการย้ายถิ่น ปริมาณพล
- ตารางที่ 15** จำนวนประชากรในชุมชนผู้มีรายได้น้อยในเมืองที่ย้ายถิ่นที่มีอายุตั้งแต่ 15 ปีขึ้นไป จำแนกตามกลุ่มอายุ และอาชีพก่อนย้ายเข้ามาอยู่ในชุมชน ปริมาณพล
- ตารางที่ 16** จำนวนประชากรในชุมชนผู้มีรายได้น้อยในเมือง จำแนกตามลักษณะการมีชื่อในทะเบียนบ้าน และกลุ่มอายุ ปริมาณพล
- ตารางที่ 17** จำนวนสตรีเคยสมรสในชุมชนผู้มีรายได้น้อยในเมืองที่มีอายุตั้งแต่ 13 ปีขึ้นไป จำแนกตามกลุ่มอายุ และจำนวนบุตรที่มีชีวิต ปริมาณพล
- ตารางที่ 18** จำนวนสตรีเคยสมรสในชุมชนผู้มีรายได้น้อยในเมืองที่มีอายุ 13-59 ปี และมีบุตรอายุ 0-5 ปี จำแนกตามกลุ่มอายุ และผู้ดูแลบุตร ปริมาณพล
- ตารางที่ 19** จำนวนและร้อยละของหัวหน้าครัวเรือนในชุมชนผู้มีรายได้น้อยในเมืองที่ตอบว่าในครัวเรือนมีเด็กอายุ 0-5 ปี และไม่ใช้บุตรของหญิงเคยสมรสในครัวเรือน จำแนกตามผู้ดูแลเด็ก ปริมาณพล และจังหวัด
- ตารางที่ 20** จำนวนประชากรในชุมชนผู้มีรายได้น้อยในเมืองที่ตอบสัมภาษณ์ด้วยตนเองที่มีอายุตั้งแต่ 13 ปีขึ้นไป จำแนกตามกลุ่มอายุ การเคยได้ยินเรื่องโรคเอดส์ การรู้และเข้าใจเกี่ยวกับโรคเอดส์ และเพศ ปริมาณพล

ตารางสถิติในรูป Format Excel (ต่อ)

- ตารางที่ 21** จำนวนประชากรในชุมชนผู้มีรายได้น้อยในเมืองอายุ 6 -24 ปี จำแนกตามกิจกรรมการใช้เวลาว่างอันดับแรก กลุ่มอายุ และเพศ ปริมาณพล
- ตารางที่ 22** จำนวนประชากรในชุมชนผู้มีรายได้น้อยในเมืองที่ตอบสัมภาษณ์ด้วยตนเองที่มีอายุตั้งแต่ 13 ปีขึ้นไป จำแนกตามกลุ่มอายุ การติดตามและแหล่งของข่าวสารอันดับแรก ปริมาณพล
- ตารางที่ 23** จำนวนประชากรในชุมชนผู้มีรายได้น้อยในเมืองที่ตอบสัมภาษณ์ด้วยตนเองที่มีอายุตั้งแต่ 13 ปีขึ้นไป จำแนกตามกลุ่มอายุ การติดตามข่าวสารเกี่ยวกับการพัฒนาอาชีพ/การงาน และเพศ ปริมาณพล
- ตารางที่ 24** จำนวนประชากรผู้มีรายได้น้อยในเมืองที่ตอบสัมภาษณ์ด้วยตนเองที่มีอายุตั้งแต่ 13 ปีขึ้นไป จำแนกตามกลุ่มอายุ การเป็นสมาชิกกลุ่ม และประเภทกลุ่มอันดับแรก ปริมาณพล
- ตารางที่ 25** จำนวนประชากรในชุมชนผู้มีรายได้น้อยในเมืองที่ตอบสัมภาษณ์ด้วยตนเองที่มีอายุตั้งแต่ 13 ปีขึ้นไป จำแนกตามกลุ่มอายุ การทราบเกี่ยวกับการจัดทำบัญชีครัวเรือน แหล่งที่ทราบ และการจัดทำบัญชีครัวเรือน ปริมาณพล
- ตารางที่ 26** จำนวนและร้อยละของครัวเรือนในชุมชนผู้มีรายได้น้อยในเมือง จำแนกตามลักษณะของที่อยู่อาศัย การได้มาของที่อยู่อาศัย สถานภาพการครอบครองที่อยู่อาศัย ปริมาณพล และจังหวัด
- ตารางที่ 27** จำนวนและร้อยละของครัวเรือนในชุมชนผู้มีรายได้น้อยในเมือง จำแนกตามการใช้ส้วม ปริมาณพล และจังหวัด
- ตารางที่ 28** จำนวนและร้อยละของครัวเรือนในชุมชนผู้มีรายได้น้อยในเมือง จำแนกตามแหล่งที่มาของน้ำดื่ม และน้ำใช้ ปริมาณพล และจังหวัด
- ตารางที่ 29** จำนวนและร้อยละของครัวเรือนในชุมชนผู้มีรายได้น้อยในเมือง จำแนกตามวิธีกำจัดขยะ และท่อ/ทางระบายน้ำทิ้ง ปริมาณพล และจังหวัด
- ตารางที่ 30** จำนวนครัวเรือนในชุมชนผู้มีรายได้น้อยในเมือง จำแนกตามการมีจำนวน และประเภทเครื่องใช้ในครัวเรือน ปริมาณพล

ตารางสถิติในรูปแบบ Format Excel (ต่อ)

- ตารางที่ 31** จำนวนและร้อยละของครัวเรือนในชุมชนผู้มีรายได้น้อยในเมือง จำแนกตามเชื้อเพลิงที่ใช้ในการประกอบอาหาร ปริมาณพล และจังหวัด
- ตารางที่ 32** จำนวนครัวเรือนในชุมชนผู้มีรายได้น้อยในเมือง จำแนกตามค่าใช้จ่ายในการเช่าบ้าน / ที่ดินต่อเดือน และสถานภาพการครอบครองที่อยู่อาศัย ปริมาณพล
- ตารางที่ 33** จำนวนครัวเรือนในชุมชนผู้มีรายได้น้อยในเมือง จำแนกตามรายได้สุทธิของครัวเรือนต่อเดือน การเป็นหนี้ และจำนวนเงินที่เป็นหนี้ ปริมาณพล
- ตารางที่ 34** จำนวนและร้อยละของครัวเรือนในชุมชนผู้มีรายได้น้อยในเมือง จำแนกตามการเป็นหนี้ และวัตถุประสงค์ของการกู้ยืมหรือสาเหตุที่เป็นหนี้อันดับแรก ปริมาณพล และจังหวัด
- ตารางที่ 35** จำนวนครัวเรือนในชุมชนผู้มีรายได้น้อยในเมืองที่มีหนี้สิน (เป็นเงินสด) จำแนกตามรายได้สุทธิของครัวเรือนต่อเดือน และแหล่งของหนี้สินที่กู้ยืม ปริมาณพล
- ตารางที่ 36** จำนวนครัวเรือนในชุมชนผู้มีรายได้น้อยในเมือง จำแนกตามรายได้สุทธิของครัวเรือนต่อเดือน และประเภทของค่าใช้จ่ายต่อเดือนอันดับแรก ปริมาณพล
- ตารางที่ 37** จำนวนและร้อยละของครัวเรือนในชุมชนผู้มีรายได้น้อยในเมืองที่ตอบข้อปัญหาสำคัญที่มีในชุมชน จำแนกตามจำนวนครัวเรือน ประเภทของปัญหา ปริมาณพล และจังหวัด
- ตารางที่ 38** จำนวนและร้อยละของครัวเรือนในชุมชนผู้มีรายได้น้อยในเมืองที่ตอบสัมภาษณ์ว่าในชุมชนที่อาศัยต้องการความช่วยเหลือ จำแนกตามจำนวนครัวเรือน ความช่วยเหลือที่ต้องการ ปริมาณพล และจังหวัด