



สำมะโนอุตสาหกรรม พ.ศ. 2560
THE 2017 INDUSTRIAL CENSUS

จังหวัดพัทลุง
PHATTHALUNG PROVINCE

สำนักงานสถิติแห่งชาติ
กระทรวงดิจิทัลเพื่อเศรษฐกิจและสังคม

NATIONAL STATISTICAL OFFICE
MINISTRY OF DIGITAL ECONOMY AND SOCIETY



สำมะโนอุตสาหกรรม พ.ศ. 2560

จังหวัดพัทลุง

THE 2017 INDUSTRIAL CENSUS
PHATTHALUNG PROVINCE



สำนักงานสถิติแห่งชาติ

หน่วยงานเจ้าของเรื่อง

สำนักงานสถิติจังหวัดพัทลุง
โทรศัพท์ 0 7461 1271
โทรสาร 0 7461 1271
ไปรษณีย์อิเล็กทรอนิกส์ phatlung@nso.go.th

หน่วยงานที่เผยแพร่

กองสถิติพยากรณ์
สำนักงานสถิติแห่งชาติ
ศูนย์ราชการเฉลิมพระเกียรติ 80 พรรษา
อาคารรัฐประศาสนภักดี ชั้น 2
ถนนแจ้งวัฒนะ เขตหลักสี่ กรุงเทพฯ 10210
โทรศัพท์ 0 2141 7498
โทรสาร 0 2143 8132
ไปรษณีย์อิเล็กทรอนิกส์ binfopub@nso.go.th

ปีที่จัดพิมพ์

2561

จัดพิมพ์โดย

พัทลุงเอกสาร

คำนำ

อุตสาหกรรมเป็นกิจกรรมทางเศรษฐกิจที่สำคัญของประเทศ สร้างรายได้ให้กับประเทศเป็นอย่างมาก อุตสาหกรรมในประเทศไทยกำลังเปลี่ยนผ่านภาคอุตสาหกรรมไปสู่ Industry 4.0 พัฒตามนโยบายประเทศไทย 4.0 ซึ่งเป็นอุตสาหกรรมกำลังก้าวสู่การปฏิวัติครั้งใหม่ด้วยการนำนวัตกรรมและเทคโนโลยีสมัยใหม่เข้ามาเป็นกลไกขับเคลื่อนให้เกิดการพัฒนาในด้านต่างๆ ภายใน 20 ปี ข้างหน้า ปัจจุบันทุกประเทศบนโลกมีการเชื่อมต่อกันอย่างไร้พรมแดนในทุกมิติ ทั้งความร่วมมือทางการค้า ด้านการพัฒนาโครงสร้างพื้นฐาน และความร่วมมือทางด้านเศรษฐกิจและสังคม ย่อมเกิดการแข่งขันสูงขึ้นเรื่อยๆ ประเทศไทยจำเป็นต้องปรับตัวสู่การพัฒนาในยุคอุตสาหกรรม 4.0 ด้วยเพื่อเพิ่มศักยภาพของตนเองในการแข่งขัน ข้อมูลสถิติด้านอุตสาหกรรมการผลิต จึงมีความสำคัญมากใช้ในการวางแผนพัฒนา Industry 4.0 ในแต่ละด้าน สำนักงานสถิติแห่งชาติตระหนักถึงความสำคัญดังกล่าว จึงได้จัดทำสำมะโนอุตสาหกรรมขึ้น เพื่อให้ประเทศมีข้อมูลสถิติพื้นฐาน ที่สำคัญทางด้านอุตสาหกรรมการผลิตอย่างต่อเนื่อง เพื่อภาครัฐและเอกชนใช้ในการกำหนดนโยบายและวางแผนพัฒนาเศรษฐกิจ ด้านอุตสาหกรรม ทั้งในระดับประเทศและระดับจังหวัดเพื่อเพิ่มศักยภาพในการแข่งขันในตลาดโลก

ในการจัดทำสำมะโนอุตสาหกรรม พ.ศ. 2560 ครั้งนี้ ได้กำหนดแผนการดำเนินงานเป็น 2 ขั้นตอน คือ ขั้นการเก็บรวบรวมข้อมูลพื้นฐานหรือการนับจุดสถานประกอบการทุกประเภท ซึ่งดำเนินการในปี 2559 และขั้นการเก็บรวบรวมข้อมูลรายละเอียดหรือการแจงนับสถานประกอบการในอุตสาหกรรมการผลิตดำเนินการในปี 2560

รายงานฉบับนี้ เป็นรายงานผลจากการเก็บรวบรวมข้อมูลรายละเอียดเฉพาะอุตสาหกรรม การผลิต ซึ่งจัดจำแนกประเภทสถานประกอบการตามการจัดมาตรฐานอุตสาหกรรมประเทศไทย ปี 2552 (Thailand Standard Industrial Classification: TSIC 2009) ที่ตั้งอยู่ในเขตเทศบาลและนอกเขตเทศบาลของจังหวัดพัทลุง โดยทำการเก็บรวบรวมข้อมูลในระหว่างเดือนเมษายน – กรกฎาคม 2560 ข้อมูลที่นำเสนอเป็นการดำเนินกิจการในรอบปี 2559 การนำเสนอผลนั้น ได้นำเสนอข้อมูลเป็น 2 ตอน คือ ตอนที่ 1 ข้อมูลทั่วไปของสถานประกอบการ และตอนที่ 2 ข้อมูลการดำเนินกิจการ จำแนกตามขนาดของสถานประกอบการ และจำแนกตามประเภทอุตสาหกรรม นอกจากนี้ข้อมูลสถิติดังกล่าวยังมีข้อมูลเกี่ยวกับข้อมูลจำแนกตามอำเภอ แต่ไม่ได้นำเสนอในรายงานฉบับนี้ ผู้สนใจสามารถติดต่อขอข้อมูลได้ที่ สำนักงานสถิติจังหวัด

สำนักงานสถิติแห่งชาติ ใคร่ขอขอบคุณผู้ประกอบการและผู้เกี่ยวข้องทุกฝ่ายที่ได้ให้ความร่วมมือในการให้ข้อมูล ซึ่งข้อมูลที่ได้จะเป็นประโยชน์สำหรับผู้ใช้อข้อมูลทั้งภาครัฐบาลและภาคเอกชนต่อไป

บทสรุปสำหรับผู้บริหาร

เนื่องจากบริบทของประเทศไทยมีการเปลี่ยนแปลงทั้งด้านเศรษฐกิจสังคมและการเมืองที่ส่งผลกระทบต่อภาคอุตสาหกรรมทำให้โครงสร้างการดำเนินธุรกิจและอุตสาหกรรมเปลี่ยนแปลงไป เช่น วิสาหกิจขนาดกลางและขนาดย่อม (SMEs) มีอัตราการขยายตัวเพิ่มขึ้นและมีธุรกิจทางการค้า การบริการ และอุตสาหกรรมใหม่ๆ เกิดขึ้นเป็นต้น ซึ่งถือเป็นกลไกที่สำคัญต่อการเจริญเติบโตของระบบเศรษฐกิจของประเทศ ดังนั้นข้อมูลสถิติและสารสนเทศโครงสร้างขั้นพื้นฐานเกี่ยวกับการประกอบธุรกิจและอุตสาหกรรม จึงมีความสำคัญและจำเป็นสำหรับภาครัฐและเอกชนใช้ในการกำหนดนโยบายและวางแผนพัฒนาด้านเศรษฐกิจและอุตสาหกรรมทั้งในระดับประเทศและระดับท้องถิ่น เพื่อเพิ่มขีดความสามารถในการแข่งขันทางเศรษฐกิจในตลาดโลก

สำนักงานสถิติแห่งชาติ จัดทำสำมะโนอุตสาหกรรมทุก 10 ปี ตามข้อเสนอแนะขององค์การสหประชาชาติ และได้วางแผนเปลี่ยนเป็นจัดทำทุก 5 ปี เพื่อให้ประเทศมีข้อมูลพื้นฐานที่สำคัญทางด้านอุตสาหกรรมการผลิตอย่างต่อเนื่องเพื่อใช้ในการวิเคราะห์และติดตามสถานการณ์ด้านเศรษฐกิจของประเทศและภูมิภาค ซึ่งที่ผ่านมาสำนักงานสถิติแห่งชาติจัดทำสำมะโนอุตสาหกรรมมาแล้ว 4 ครั้ง ในปี 2507 ปี 2540 ปี 2550 และปี 2555 สำหรับปี 2560 เป็นการจัดทำสำมะโนอุตสาหกรรมครั้งที่ 5 ของประเทศไทย

ในการจัดทำสำมะโนอุตสาหกรรม พ.ศ. 2560 ได้กำหนดแผนการดำเนินงานเป็น 2 ขั้นตอน คือ ขั้นการเก็บรวบรวมข้อมูลพื้นฐานหรือการนับจดสถานประกอบการ ทุกประเภท ซึ่งดำเนินการในปี 2559 และขั้นการเก็บรวบรวม ข้อมูลรายละเอียดหรือการแจงนับสถานประกอบการในอุตสาหกรรมการผลิต ดำเนินการในปี 2560

สำหรับรายงานผลสำมะโนอุตสาหกรรม พ.ศ. 2560 ฉบับนี้เป็นผลการเก็บรวบรวมข้อมูลรายละเอียดเกี่ยวกับการประกอบกิจการของสถานประกอบการในปี 2559 ซึ่งจัดจำแนกประเภทสถานประกอบการตามการจัดประเภทมาตรฐานอุตสาหกรรมประเทศไทย ปี 2552 (TSIC2009) และดำเนินการเก็บรวบรวมข้อมูลระหว่างเดือน เมษายน - กรกฎาคม พ.ศ. 2560 ข้อมูลที่น่าเสนอเป็นข้อมูลของสถานประกอบการอุตสาหกรรม การผลิตทั่วประเทศที่ตั้งอยู่ในจังหวัดพัทลุง ซึ่งสรุปได้ดังนี้

● การเก็บรวบรวมข้อมูลพื้นฐาน : การนับจด

โดยมีผลการเก็บรวบรวมข้อมูลพื้นฐานของสถานประกอบการที่ประกอบธุรกิจเกี่ยวกับธุรกิจทางการค้าธุรกิจทางการบริการ การผลิต การก่อสร้าง การขนส่งทางบกและสถานที่เก็บสินค้า กิจกรรมด้านข้อมูลข่าวสารและการสื่อสาร และกิจกรรมด้านโรงพยาบาลเอกชนในปี 2559 นั้นพบว่า มีสถานประกอบการจำนวนทั้งสิ้น 26,390 แห่ง ส่วนใหญ่ ร้อยละ 30.4 หรือ 8,023 แห่ง ดำเนินธุรกิจเกี่ยวกับการขายปลีก รองลงมาดำเนินธุรกิจการผลิต ร้อยละ 18.0 หรือ 4,749 แห่ง ธุรกิจบริการด้านโรงพยาบาลเอกชนและบริการอื่นๆ ร้อยละ 11.4 หรือ 3,012 แห่ง ธุรกิจบริการอาหารและเครื่องดื่ม ร้อยละ 11.1 หรือ 2,934 แห่ง และธุรกิจอื่นๆ ร้อยละ 29.1 หรือ 7,672 แห่ง (ภาพที่ 1)

ภาพที่ 1 จำนวนสถานประกอบการของข้อมูลพื้นฐาน
จำแนกตามกิจกรรมทางเศรษฐกิจ

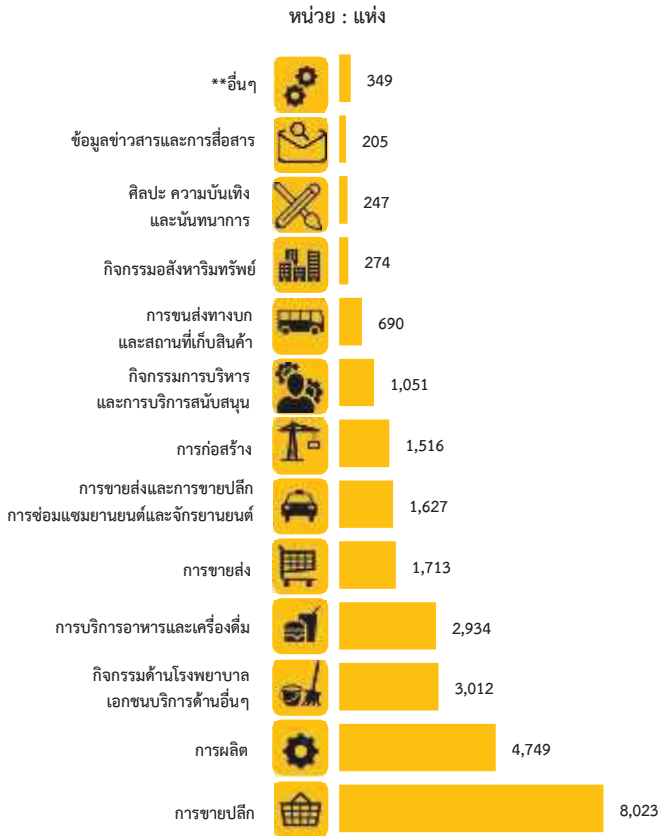

** อื่นๆ หมายถึง การจัดการบำบัดน้ำเสีย ของเสียและสิ่งปฏิกูล, ที่พักแรม, กิจกรรมทางวิชาชีพ วิทยาศาสตร์และเทคโนโลยี

● ข้อมูลรายละเอียด: งานจ้างนับ

1. จำนวนสถานประกอบการ

จากการเก็บรวบรวมข้อมูลรายละเอียดของสถานประกอบการที่ดำเนินกิจการอุตสาหกรรมการผลิตในหมวดใหญ่การผลิต การจัดหา การจัดการและบำบัดน้ำเสีย ของเสียและสิ่งปฏิกูล และหมวดย่อยการจัดพิมพ์จำหน่ายหรือเผยแพร่ ผลจากสำมะโนอุตสาหกรรม พ.ศ. 2560 ของจังหวัดพัทลุง มีจำนวนสถานประกอบการทั้งสิ้น 4,702 แห่ง มีอุตสาหกรรมสำคัญ คือ การผลิตผลิตภัณฑ์อาหารและการผลิตไม้และผลิตภัณฑ์จากไม้และไม้ก๊อก ร้อยละ 27.6 และ 27.5 ตามลำดับ อุตสาหกรรมในลำดับรองลงไป ได้แก่ การผลิตผลิตภัณฑ์เสื้อผ้าเครื่องแต่งกาย มีร้อยละ

15.3 สำหรับหมวดย่อยอื่นๆ นอกเหนือจากที่กล่าวข้างต้น มีร้อยละ 29.6 (ภาพที่ 2)

ภาพที่ 2 ร้อยละของสถานประกอบการอุตสาหกรรม
การผลิต จำแนกตามหมวดย่อยอุตสาหกรรม

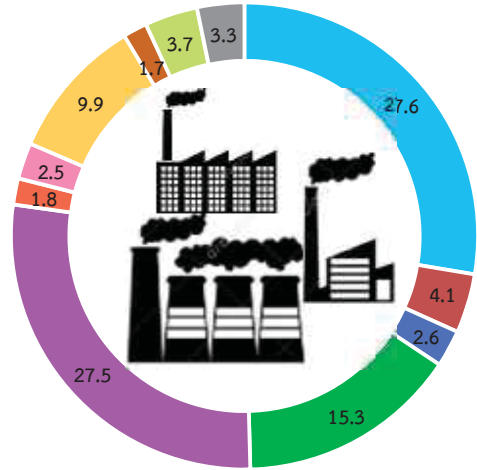

- หมวดย่อย 10 การผลิตผลิตภัณฑ์อาหาร
- หมวดย่อย 11 การผลิตเครื่องดื่ม
- หมวดย่อย 13 การผลิตสิ่งทอ
- หมวดย่อย 14 การผลิตเสื้อผ้าเครื่องแต่งกาย
- หมวดย่อย 16 การผลิตไม้และผลิตภัณฑ์จากไม้และไม้กอก (ยกเว้นเฟอร์นิเจอร์) การผลิตสิ่งของจากฟาง และวัสดุถักทออื่นๆ
- หมวดย่อย 22 การผลิตผลิตภัณฑ์ยางและพลาสติก
- หมวดย่อย 23 การผลิตผลิตภัณฑ์อื่นๆ ที่ทำจากแร่โลหะ
- หมวดย่อย 25 การผลิตผลิตภัณฑ์โลหะประดิษฐ์ (ยกเว้นเครื่องจักรและอุปกรณ์)
- หมวดย่อย 31 การผลิตเฟอร์นิเจอร์
- หมวดย่อย 32 การผลิตผลิตภัณฑ์อื่นๆ
- หมวดย่อยอื่นๆ ได้แก่ 12, 15, 17-21, 24, 26-30, 33, 37-39 และ 58

2. ขนาดของสถานประกอบการ

ขนาดของสถานประกอบการ ซึ่งพิจารณาจากขนาดคนทำงาน พบว่า สถานประกอบการส่วนใหญ่ เป็นสถานประกอบการขนาดเล็กที่มีคนทำงาน 1-15 คน ร้อยละ 98.7 สำหรับสถานประกอบการที่มีคนทำงานตั้งแต่ 16 คนขึ้นไป มีเพียงร้อยละ 1.3 ในจำนวนนี้เป็นสถานประกอบการที่มีคนทำงาน 16-25 คน จำนวน 31 แห่ง เป็นสถานประกอบการที่มีคนทำงาน 26-30 คน และ 31-50 คน มีจำนวน 8 และ 9 แห่ง ตามลำดับ ส่วนสถานประกอบการที่มีคนทำงานมากกว่า 50 คน มีจำนวน 11 แห่ง (ภาพที่ 3)

ภาพที่ 3 จำนวนสถานประกอบการอุตสาหกรรมการผลิต จำแนกตามขนาดของสถานประกอบการ (จำนวนคนทำงาน)

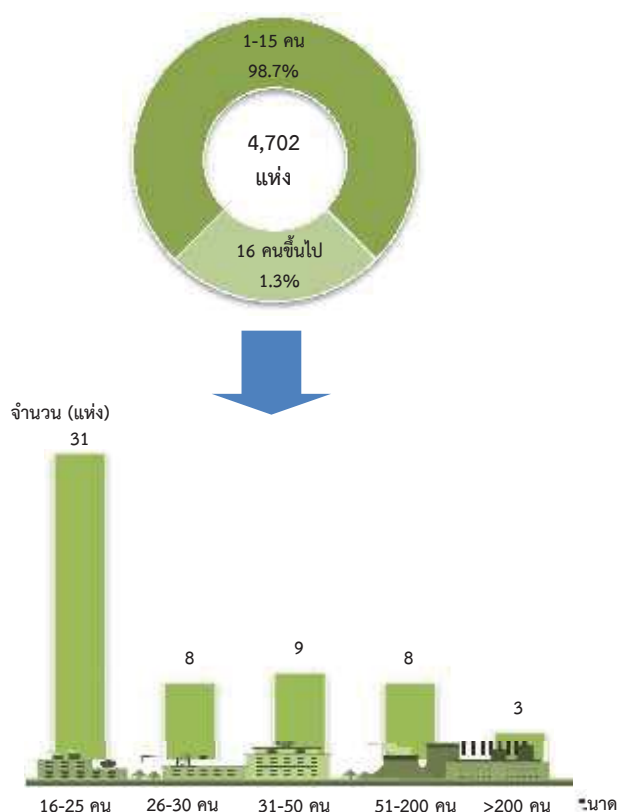

3. รูปแบบการจัดตั้งตามกฎหมาย

การจัดตั้งสถานประกอบการในจังหวัดพัทลุง พบว่าส่วนใหญ่ร้อยละ 89.9 มีการจัดตั้งในรูปแบบการจัดตั้งตามกฎหมายเป็นส่วนบุคคล รองลงเป็นการจัดตั้งในรูปแบบสหกรณ์ กลุ่มแม่บ้าน และอื่นๆ ร้อยละ 8.5 จัดตั้งเป็นห้างหุ้นส่วนจำกัด ห้างหุ้นส่วนสามัญนิติบุคคล ร้อยละ 0.9 และจัดตั้งเป็นบริษัทจำกัด บริษัทจำกัด(มหาชน) ร้อยละ 0.7 (ภาพที่ 4)

ภาพที่ 4 ร้อยละของสถานประกอบการอุตสาหกรรมการผลิต จำแนกตามรูปแบบการจัดตั้งตามกฎหมาย

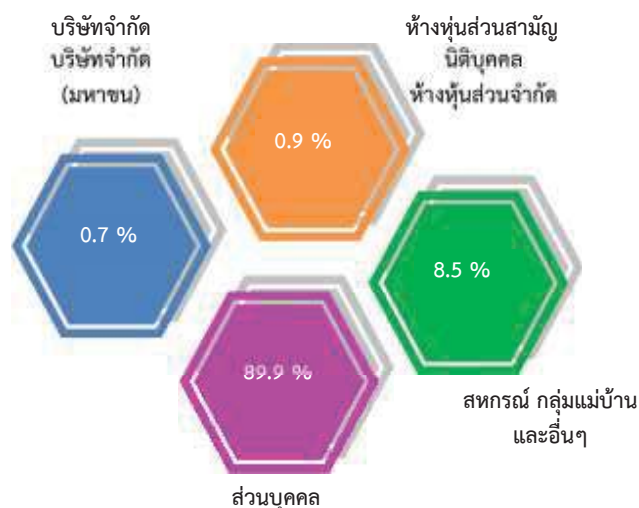

4. รูปแบบการจัดตั้งทางเศรษฐกิจ

ในด้านรูปแบบการจัดตั้งทางเศรษฐกิจของสถานประกอบการนั้น พบว่า ส่วนใหญ่สถานประกอบการมีรูปแบบการจัดตั้งทางเศรษฐกิจเป็นสำนักงานแห่งเดียวสูงถึงร้อยละ 99.5 และมีรูปแบบการจัดตั้งทางเศรษฐกิจเป็นสำนักงานใหญ่ และสำนักงานสาขา ร้อยละ 0.3 และ 0.2 ตามลำดับ (ภาพที่ 5)

ช

ภาพที่ 5 ร้อยละของสถานประกอบการอุตสาหกรรม การผลิต จำแนกตามรูปแบบการจัดตั้ง ทางเศรษฐกิจ

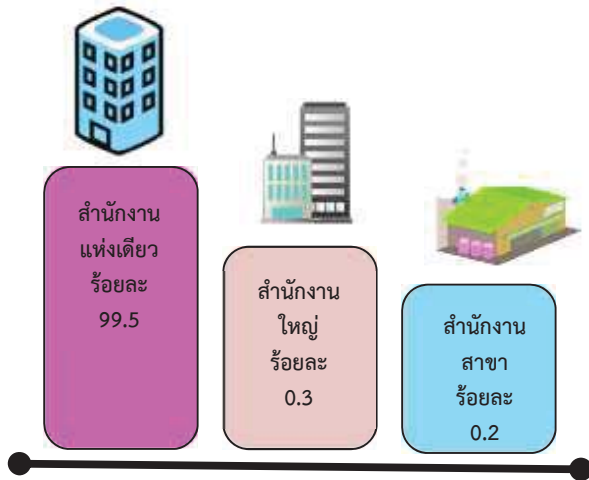

5. ระยะเวลาในการดำเนินกิจการ

สำหรับระยะเวลาในการดำเนินการ พบว่า ส่วนใหญ่เป็นสถานประกอบการที่ดำเนินกิจการมาแล้ว 10-19 ปี คิดเป็นร้อยละ 34.8 รองลงมา ดำเนินกิจการมาตั้งแต่ 30 ปีขึ้นไป คิดเป็นร้อยละ 17.8 ดำเนินกิจการระหว่าง 20-29 ปี ร้อยละ 16.6 ดำเนินกิจการระหว่าง 5-9 ปี ร้อยละ 15.7 ส่วนสถานประกอบการที่ดำเนินการกิจการน้อยกว่า 5 ปี มีร้อยละ 15.1 (ภาพที่ 6)

ภาพที่ 6 ร้อยละสถานประกอบการอุตสาหกรรมการผลิต จำแนกตามระยะเวลาดำเนินกิจการ

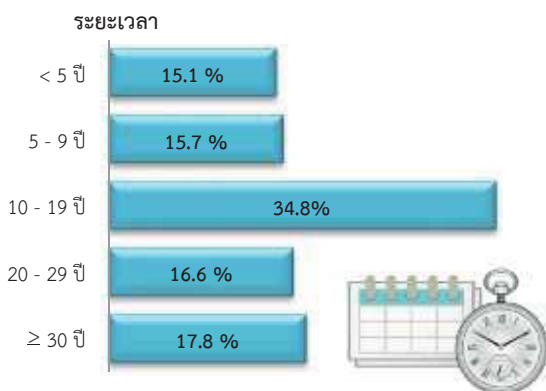

6. ทุนจดทะเบียน

เมื่อพิจารณาทุนจดทะเบียนของสถานประกอบการอุตสาหกรรมการผลิต พบว่า มีการจดทะเบียนเพียงร้อยละ 1.7 เท่านั้น ในจำนวนนี้ส่วนใหญ่ ร้อยละ 97.5 มีทุนจดทะเบียนน้อยกว่า 10 ล้านบาท และสถานประกอบ ร้อยละ 2.5 มีทุนจดทะเบียนอยู่ระหว่าง 10 - 49 ล้านบาท (ภาพที่ 7)

ภาพที่ 7 ร้อยละของสถานประกอบการอุตสาหกรรม การผลิต จำแนกตามทุนจดทะเบียน

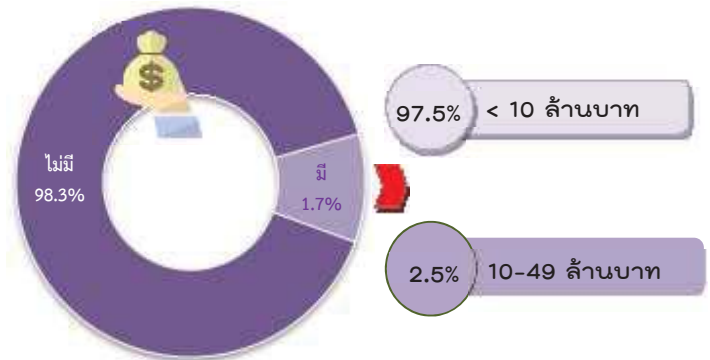

7. อัตราการใช้กำลังการผลิต

เมื่อพิจารณาอัตราการใช้กำลังการผลิตของสถานประกอบการ พบว่า อัตราการใช้กำลังการผลิตส่วนใหญ่จะอยู่ในช่วง 50% - 79% ร้อยละ 54.3 รองลงมาอัตราการใช้กำลังการผลิตที่มากกว่าหรือเท่ากับ 80% ร้อยละ 42.2 ส่วนอัตราการใช้กำลังการผลิตของสถานประกอบการที่มีอัตราน้อยกว่า 50% มีเพียงร้อยละ 3.5 (ภาพที่ 8)

ภาพที่ 8 ร้อยละของสถานประกอบการอุตสาหกรรม
การผลิต จำแนกตามอัตราการใช้กำลังการผลิต

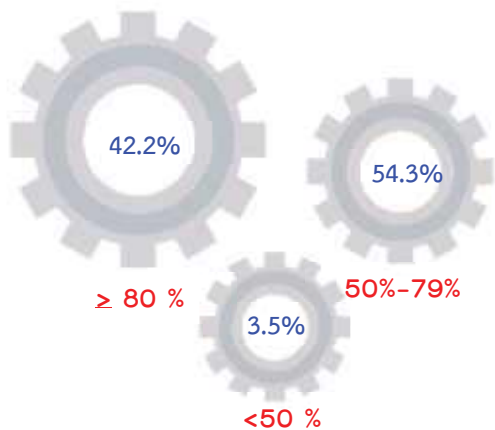

อัตราการใช้กำลังการผลิต หมายถึง สัดส่วนระหว่างปริมาณผลผลิตจริงกับกำลังการผลิตสูงสุดที่สามารถผลิตได้ในช่วงเวลาหนึ่ง คำนวณโดยปริมาณการผลิตจริงหารด้วยกำลังการผลิต

8. คนทำงานและลูกจ้าง

พิจารณาถึงจำนวนคนทำงานและลูกจ้างพบว่า สถานประกอบการอุตสาหกรรมการผลิตจังหวัดพัทลุง มีจำนวนคนทำงานทั้งสิ้น 13,933 คน ในจำนวนนี้เป็นลูกจ้าง จำนวน 7,065 คน และสถานประกอบการการผลิตผลิตภัณฑ์อาหาร มีจำนวนคนทำงานมากที่สุด จำนวน 5,236 คน ลูกจ้างจำนวน 3,060 คน รองลงมาคือ การผลิตไม้และผลิตภัณฑ์จากไม้และไม้ก๊อก (ยกเว้นเฟอร์นิเจอร์) รวมทั้งการผลิตสิ่งของที่ทำจากฟางและวัสดุถักสานอื่นๆ มีจำนวนคนทำงาน 3,186 คน ลูกจ้าง 1,405 คน และอุตสาหกรรมการผลิตผลิตภัณฑ์โลหะประดิษฐ์ (ยกเว้นเครื่องจักรและอุปกรณ์) มีจำนวนคนทำงาน 1,184 คน และลูกจ้างจำนวน 602 คน (ภาพที่ 9)

ภาพที่ 9 คนทำงานและลูกจ้างของสถานประกอบการ
อุตสาหกรรมการผลิต จำแนกตามหมวดย่อย
อุตสาหกรรม

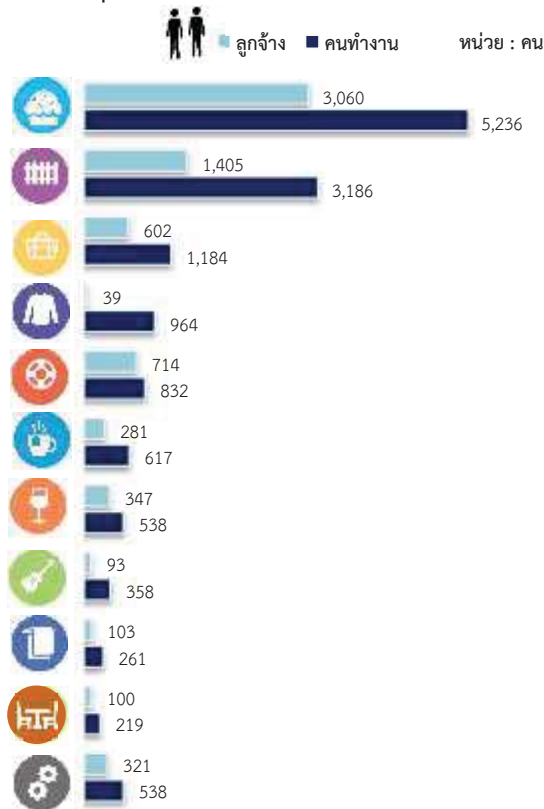

หมายเหตุ : คนทำงาน หมายถึง เจ้าของกิจการห้างหุ้นส่วน คนทำงานโดยไม่ได้รับค่าจ้างเงินเดือนและลูกจ้าง

9. ค่าตอบแทนแรงงาน

เมื่อพิจารณาถึงค่าตอบแทนแรงงาน พบว่า สถานประกอบการอุตสาหกรรมการผลิตมีค่าตอบแทนแรงงานรวมทั้งสิ้น 580,380.8 พันบาท โดยอุตสาหกรรมการผลิตผลิตภัณฑ์อาหารมีค่าตอบแทนแรงงานมากที่สุด จำนวน 225,160.7 พันบาท รองลงมาคือ การผลิตไม้และผลิตภัณฑ์จากไม้และไม้ก๊อก (ยกเว้นเฟอร์นิเจอร์) การผลิตสิ่งของที่ทำจากฟางและวัสดุถักสานอื่นๆ มีค่าตอบแทนแรงงาน จำนวน 107,035.9 พันบาท การผลิตผลิตภัณฑ์ยางและพลาสติก มีค่าตอบแทนแรงงานจำนวน 91,772.1 พันบาท และอุตสาหกรรมการ

ญ

ผลิตอื่น ๆ นอกเหนือจากที่กล่าวข้างต้น มีค่าตอบแทน
แรงงานรวม จำนวน 156,412.1 พันบาท

ภาพที่ 10 ค่าตอบแทนแรงงานของสถานประกอบการ
อุตสาหกรรมการผลิต จำแนกตาม
หมวดย่อยอุตสาหกรรม



10. มูลค่าผลผลิต ค่าใช้จ่ายขั้นกลาง
และมูลค่าเพิ่ม

การประกอบอุตสาหกรรมการผลิตของ
จังหวัดพัทลุง มีมูลค่าผลผลิตรวมทั้งสิ้นประมาณ
13,043,562.4 พันบาท เป็นค่าใช้จ่ายขั้นกลาง
ประมาณ 8,576,148.2 พันบาท และมีมูลค่าเพิ่ม
ประมาณ 4,467,414.2 พันบาท หากพิจารณา
มูลค่าเพิ่มตามหมวดย่อยอุตสาหกรรม พบว่า
การผลิตผลิตภัณฑ์อาหาร มีมูลค่าเพิ่มมากที่สุด
คือ 1,999,867.6 พันบาท รองลงมาคือ การผลิต
ผลิตภัณฑ์ยางและพลาสติก มีมูลค่าเพิ่ม จำนวน
1,006,369.1 พันบาท ส่วนอุตสาหกรรมการผลิต
โลหะขั้นมูลฐาน มีมูลค่าเพิ่มน้อยที่สุด จำนวน 40.6
พันบาท

ภาพที่ 11 มูลค่าเพิ่มของสถานประกอบการอุตสาหกรรม
การผลิต จำแนกตามหมวดย่อยอุตสาหกรรม



มูลค่าเพิ่ม คำนวณโดย มูลค่าผลผลิต หักด้วยค่าใช้จ่ายขั้นกลาง
มูลค่าผลผลิต หมายถึง รายรับของสถานประกอบการในรอบปี 2559
ค่าใช้จ่ายขั้นกลาง หมายถึง รายจ่ายที่ใช้ในการดำเนินการในขบวนการผลิตของ
สถานประกอบการในรอบปี 2559

● ปัญหาในการดำเนินกิจการ

สถานประกอบการอุตสาหกรรมการผลิต ประมาณร้อยละ 53.1 รายงานว่าไม่มีปัญหาในการดำเนินกิจการ และร้อยละ 46.9 รายงานว่ามีปัญหาในการดำเนินกิจการ โดยปัญหาในการดำเนินกิจการ 5 อันดับแรก คือ ร้อยละ 55.7 รายงานว่ามีปัญหาเกี่ยวกับเศรษฐกิจไม่ดี/ชะลอตัว ร้อยละ 44.8 มีปัญหาเกี่ยวกับต้นทุนในการผลิตสูงขึ้น ร้อยละ 34.9 มีปัญหาเกี่ยวกับคู่แข่งในอุตสาหกรรมมากขึ้น และมีปัญหาเกี่ยวกับคุณภาพสินค้า และปัญหาเกี่ยวกับตลาดอิมพอร์ตไม่สามารถขยายฐานลูกค้าได้ มีสัดส่วนที่เท่ากันคือ ร้อยละ 7.1 (ภาพที่12)

ภาพที่ 12 ร้อยละของสถานประกอบการอุตสาหกรรม การผลิต จำแนกตามการมีปัญหาในการดำเนิน กิจการ 5 อันดับแรก



● ความช่วยเหลือที่ต้องการจากหน่วยงานของรัฐ

สถานประกอบการอุตสาหกรรมการผลิตใน จังหวัดพัทลุง รายงานว่าไม่ต้องการให้ภาครัฐ ช่วยเหลือร้อยละ 55.2 และร้อยละ 44.8 รายงานว่า ต้องการให้ภาครัฐช่วยเหลือ โดยความต้องการให้รัฐ ช่วยเหลือ 5 อันดับแรก คือ ลดต้นทุนการผลิต ร้อยละ 45.8 รองลงมาต้องการให้ส่งเสริมการลงทุน ให้แก่ผู้ประกอบการ ร้อยละ 30.3 ต้องการให้เพิ่ม สภาพคล่องทางการเงิน ร้อยละ 25.6 ต้องการให้ สนับสนุนเทคโนโลยีและเครื่องจักรที่ทันสมัย ร้อยละ 15.8 และต้องการให้จัดหาแหล่งเงินทุน ดอกเบี้ยต่ำ ร้อยละ 12.1

ภาพที่ 13 ร้อยละของสถานประกอบการอุตสาหกรรม การผลิต จำแนกตามความต้องการให้ภาครัฐ ช่วยเหลือ 5 อันดับแรก

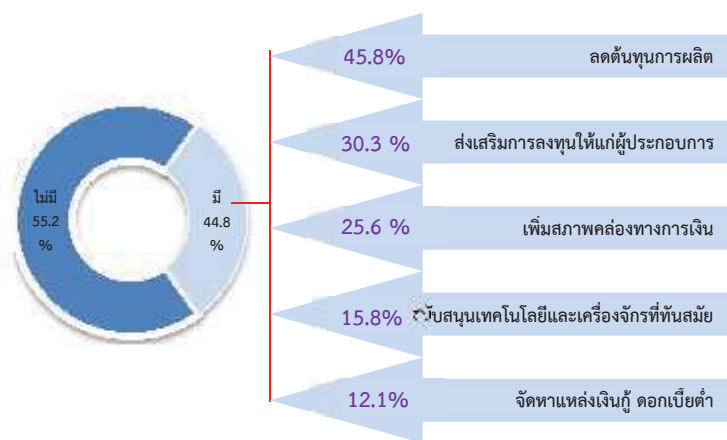

สารบัญ

คำนำ

บทสรุปสำหรับผู้บริหาร

สารบัญแผนภาพ

สารบัญตาราง

บทที่ 1 บทนำ

- 1.1 ความเป็นมา
- 1.2 วัตถุประสงค์
- 1.3 ประโยชน์ที่คาดว่าจะได้รับ

บทที่ 2 ระเบียบวิธีสถิติ

- 2.1 ประชากรเป้าหมาย
- 2.2 เวลาอ้างอิง
- 2.3 คำนิยาม
- 2.4 แผนการสุ่มตัวอย่าง
- 2.5 รายการข้อมูลที่เก็บรวบรวม
- 2.6 การเก็บรวบรวมข้อมูลรายละเอียด
- 2.7 การประมวลผลข้อมูล
- 2.8 การปิดตัวเลข
- 2.9 ความคลาดเคลื่อนของข้อมูล
- 2.10 การนำเสนอผลข้อมูล

บทที่ 3 ผลการสำมะโน

- 3.1 ข้อมูลทั่วไปของสถานประกอบการอุตสาหกรรมการผลิต
- 3.2 ข้อมูลสถิติที่สำคัญจำแนกตามขนาดของสถานประกอบการและหมวดย่อยอุตสาหกรรม

ภาคผนวก

ภาคผนวก ก ตารางสถิติ

ตอนที่ 1 ข้อมูลทั่วไปของสถานประกอบการ

- จำแนกตามขนาดของสถานประกอบการ
- จำแนกตามหมวดย่อยอุตสาหกรรม

ตอนที่ 2 ข้อมูลการดำเนินงานกิจการของสถานประกอบการ

- จำแนกตามขนาดของสถานประกอบการ
- จำแนกตามหมวดย่อยอุตสาหกรรม

ภาคผนวก ข ระเบียบวิธี

สารบัญแนภาพ

		หน้า
ภาพที่ 1	จำนวนสถานประกอบการของข้อมูลพื้นฐาน จำแนกตามกิจกรรมทางเศรษฐกิจ	ฉ
ภาพที่ 2	ร้อยละของสถานประกอบการอุตสาหกรรมการผลิต จำแนกตามหมวดย่อยอุตสาหกรรม	ฉ
ภาพที่ 3	จำนวนสถานประกอบการอุตสาหกรรมการผลิต จำแนกตามขนาดของสถานประกอบการ (จำนวนคนทำงาน)	ช
ภาพที่ 4	ร้อยละของสถานประกอบการอุตสาหกรรมการผลิต จำแนกตามรูปแบบการตั้งตามกฎหมาย	ช
ภาพที่ 5	ร้อยละของสถานประกอบการอุตสาหกรรมการผลิต จำแนกตามรูปแบบการตั้งทางเศรษฐกิจ	ช
ภาพที่ 6	ร้อยละของสถานประกอบการอุตสาหกรรมการผลิต จำแนกตามระยะเวลาดำเนินกิจการ	ช
ภาพที่ 7	ร้อยละของสถานประกอบการอุตสาหกรรมการผลิต จำแนกตามทุนจดทะเบียน	ช
ภาพที่ 8	ร้อยละของสถานประกอบการอุตสาหกรรมการผลิต จำแนกตามอัตราการใช้กำลังการผลิต	ฉ
ภาพที่ 9	คนทำงานและลูกจ้างของสถานประกอบการอุตสาหกรรมการผลิต จำแนกตามหมวดย่อยอุตสาหกรรม	ฉ
ภาพที่ 10	ค่าตอบแทนแรงงานของสถานประกอบการอุตสาหกรรมการผลิต จำแนกตามหมวดย่อยอุตสาหกรรม	ญ
ภาพที่ 11	มูลค่าเพิ่มของสถานประกอบการอุตสาหกรรมการผลิต จำแนกตามหมวดย่อยอุตสาหกรรม	ญ
ภาพที่ 12	ร้อยละของสถานประกอบการอุตสาหกรรมการผลิต จำแนกตามการมีปัญหาในการดำเนินกิจการ 5 อันดับแรก	ฎ
ภาพที่ 13	ร้อยละของสถานประกอบการอุตสาหกรรมการผลิต จำแนกตามความต้องการให้ภาครัฐช่วยเหลือ 5 อันดับแรก	ฎ

สารบัญตาราง

		หน้า
ตาราง 3.1	จำนวนและร้อยละของสถานประกอบการอุตสาหกรรมการผลิต จำแนกตามอำเภอ	11
ตาราง 3.2	จำนวนและร้อยละของสถานประกอบการอุตสาหกรรมการผลิต จำแนกตาม หมวดย่อยอุตสาหกรรม และขนาดของสถานประกอบการ	12
ตาราง 3.3	จำนวนและร้อยละสถานประกอบการอุตสาหกรรมการผลิต จำแนกตาม ลักษณะของสถานประกอบการ	13
ตาราง 3.4	คนทำงาน ลูกจ้าง และค่าตอบแทนแรงงาน จำแนกตามขนาดของ สถานประกอบการ และหมวดย่อยอุตสาหกรรม	15
ตาราง 3.5	มูลค่าผลผลิต ค่าใช้จ่ายชั้นกลาง และมูลค่าเพิ่มของสถานประกอบการ อุตสาหกรรมการผลิต จำแนกตามขนาดของสถานประกอบการและหมวดย่อย อุตสาหกรรม	17
ตาราง 3.6	มูลค่าผลผลิต และมูลค่าเพิ่มเฉลี่ยต่อสถานประกอบการและต่อคนทำงาน จำแนกตามขนาดของสถานประกอบการ และหมวดย่อยอุตสาหกรรม	19

บทที่ 1

บทนำ

1.1 ความเป็นมา

สำนักงานสถิติแห่งชาติ ได้จัดทำสำมะโนอุตสาหกรรมทุก 10 ปี ตามข้อเสนอแนะขององค์การสหประชาชาติ เพื่อให้ประเทศมีข้อมูลพื้นฐานที่สำคัญทางด้านอุตสาหกรรมการผลิตอย่างต่อเนื่อง เนื่องจากความผันผวนของเศรษฐกิจโลกทำให้โครงสร้างการดำเนินธุรกิจและอุตสาหกรรมมีการเปลี่ยนแปลงรวดเร็วทำให้หน่วยงานหลักด้านเศรษฐกิจของประเทศ ได้แก่ สำนักงานเศรษฐกิจอุตสาหกรรม กระทรวงอุตสาหกรรม สำนักงานคณะกรรมการพัฒนาการเศรษฐกิจและสังคมแห่งชาติ ธนาคารแห่งประเทศไทย และกระทรวงพาณิชย์ มีความจำเป็นต้องใช้ข้อมูลที่ทันสมัยเพื่อใช้ในการวิเคราะห์และติดตามสถานการณ์ด้านเศรษฐกิจของประเทศและภูมิภาค จึงขอให้สำนักงานสถิติแห่งชาติจัดทำสำมะโนอุตสาหกรรมจากทุก 10 ปี เป็นจัดทำทุก 5 ปี ประกอบกับประเทศต่างๆ ส่วนใหญ่ได้มีการจัดทำสำมะโนด้านเศรษฐกิจทุก 5 ปี โดยในปี 2555 สำนักงานสถิติแห่งชาติ ได้วางแผนปรับการจัดทำสำมะโนอุตสาหกรรมเป็นประจำทุก 5 ปี จึงบูรณาการดำเนินการไปพร้อมกับสำมะโนธุรกิจทางการค้าและธุรกิจทางการบริการ ภายใต้ชื่อ “สำมะโนธุรกิจและอุตสาหกรรม” ซึ่งสำมะโนอุตสาหกรรมจัดทำมาแล้ว 4 ครั้ง ในปี 2507 ปี 2540 ปี 2550 และ ปี 2555 สำหรับในปี 2560 จะครบรอบ 5 ปี ในการจัดทำสำมะโนอุตสาหกรรมซึ่งนับเป็นครั้งที่ 5 ของประเทศไทย

สำหรับการจัดทำสำมะโนอุตสาหกรรม พ.ศ. 2560 ได้กำหนดแผนการดำเนินงานเป็น 2 ขั้นตอน คือ ขั้นการเก็บรวบรวมข้อมูลพื้นฐานหรือการนับจดสถานประกอบการทุกประเภท ดำเนินการในปี 2559 และขั้นการเก็บรวบรวมข้อมูลรายละเอียดหรือการแจงนับ สถานประกอบการในอุตสาหกรรมการผลิต ซึ่งดำเนินการในปี 2560

1.2 วัตถุประสงค์

1.2.1 เพื่อเก็บรวบรวมข้อมูลพื้นฐานที่แสดงให้เห็นโครงสร้าง และการกระจายตัวของสถานประกอบการประเภทต่างๆ เช่น สถานประกอบการธุรกิจทางการค้า ธุรกิจทางการบริการ อุตสาหกรรมการผลิต การก่อสร้าง การขนส่งทางบก สถานที่เก็บสินค้า กิจกรรมด้านข้อมูลข่าวสารและการสื่อสาร และโรงพยาบาลเอกชน เป็นต้น

1.2.2 เพื่อเก็บรวบรวมรายละเอียดการดำเนินงานของสถานประกอบการเกี่ยวกับจำนวนและขนาดของสถานประกอบการ ประเภทอุตสาหกรรม จำนวนคนทำงาน ลูกจ้าง ค่าตอบแทนแรงงาน ค่าใช้จ่ายในการผลิต และดำเนินงาน มูลค่าขายผลผลิตและรายรับ ส่วนเปลี่ยนแปลงของวัตถุดิบ และสินค้าคงเหลือมูลค่าสินทรัพย์ถาวรของสถานประกอบการ และข้อมูลอื่นๆ ที่เกี่ยวข้องกับอุตสาหกรรมการผลิต

1.3 ประโยชน์ที่คาดว่าจะได้รับ

ข้อมูลที่ได้จะเป็นประโยชน์สำหรับผู้ใช้อข้อมูลทั้งในภาครัฐและเอกชน ดังนี้

ภาครัฐ :

1.3.1 ใช้ในการวางแผนและกำหนดนโยบายพัฒนาเศรษฐกิจด้านอุตสาหกรรมการผลิตทั้งในระดับประเทศและระดับท้องถิ่น เพื่อเสริมสร้างศักยภาพของอุตสาหกรรมให้สามารถแข่งขันได้ในเวทีการค้าโลก

1.3.2 ใช้ในการจัดทำดัชนีชี้วัดภาวะเศรษฐกิจและภาวะการดำเนินกิจการ เช่น ผลิตภัณฑ์มวลรวม ตารางปัจจัยการผลิตและผลผลิตของประเทศ สัดส่วนแรงงานในภาคการผลิต การบริการ เป็นต้น

1.3.3 ใช้ในการจัดทำแผนวิเคราะห์สถานการณ์ในการส่งเสริมวิสาหกิจขนาดกลางและขนาดย่อมของประเทศ

1.3.4 ใช้ประกอบการพิจารณากำหนดนโยบาย ออกกฎหมายและมาตรการต่างๆ เพื่อส่งเสริมและกำหนดทิศทางการประกอบธุรกิจทางการค้า ธุรกิจทางการบริการ และอุตสาหกรรมการผลิต ให้เป็นไปตามแนวนโยบายที่กำหนดไว้

1.3.5 เป็นข้อมูลพื้นฐานในการวางแผนจัดหาโครงสร้างพื้นฐาน (Infrastructure) เพื่อสนับสนุนอุตสาหกรรมการผลิตของประเทศ

1.3.6 ใช้ในการพัฒนาระบบข้อมูลเพื่อการวางแผนเตือนภัยทางเศรษฐกิจและสังคม

1.3.7 ใช้ประโยชน์ในทางสถิติเพื่อจัดทำกรอบตัวอย่าง สำหรับการเก็บรวบรวมข้อมูลจากสถานประกอบการของหน่วยสถิติต่างๆ

ภาคเอกชน :

1.3.8 ผู้ประกอบการใช้ข้อมูลพื้นฐานและข้อมูลการดำเนินงานกิจการ เป็นเครื่องมือสำหรับการวิเคราะห์สถานการณ์ด้านเศรษฐกิจ รวมทั้งการวางแผนตัดสินใจเกี่ยวกับการลงทุนขยายกิจการ/สาขา บริหารและควบคุมการดำเนินงานกิจการในด้านต่างๆ ให้มีประสิทธิภาพยิ่งขึ้น

1.3.9 ใช้ข้อมูลเป็นมาตรฐานเพื่อเปรียบเทียบผลการดำเนินงานของตนเองกับกิจการอื่นๆ ในอุตสาหกรรมประเภทเดียวกันหรือขนาดต่างๆ

1.3.10 สำหรับนักวิชาการ นักวิจัย และสถาบันการศึกษา นำไปศึกษาวิเคราะห์ต่อยอดสร้างนวัตกรรม เพื่อสนับสนุน ส่งเสริม และพัฒนาธุรกิจทางการค้า ธุรกิจทางการบริการและอุตสาหกรรมการผลิตที่อยู่ในความสนใจและเรื่องต่างๆ ที่เกี่ยวข้อง

บทที่ 2 ระเบียบวิธีสถิติ

2.1 ประชากรเป้าหมาย

สถานประกอบการที่อยู่ในขอบข่ายสำมะโนครั้งนี้ ได้แก่ สถานประกอบการทั่วประเทศที่ดำเนินกิจกรรมเกี่ยวกับการผลิต การจัดหา การจัดการและการบำบัดน้ำเสีย ของเสีย และสิ่งปฏิกูล และการจัดพิมพ์จำหน่ายหรือเผยแพร่ ตามการจัดประเภทมาตรฐานอุตสาหกรรมประเทศไทย ปี2552(Thailand Standard Industrial Classification: TSIC-2009)

คัมรวมสถานประกอบการอุตสาหกรรมการผลิตทุกแห่งที่ตั้งอยู่ในเขตเทศบาลและนอกเขตเทศบาล ทั่วประเทศ

2.2 เวลาอ้างอิง

ข้อมูลเกี่ยวกับจำนวนและลักษณะต่างๆ ของสถานประกอบการที่เก็บรวบรวมเป็นข้อมูลของสถานประกอบการที่ดำเนินกิจการใน ปี 2559 (การดำเนินกิจการระหว่าง 1 มกราคม ถึง 31 ธันวาคม 2559)

2.3 คำนิยาม

2.3.1 สถานประกอบการอุตสาหกรรมการผลิต หมายถึง สถานประกอบการที่ดำเนินกิจการเกี่ยวกับการผลิต ซึ่งหมายถึงการเปลี่ยนรูปวัตถุให้เป็นผลิตภัณฑ์ชนิดใหม่ด้วยเครื่องจักรหรือเคมีภัณฑ์ โดยไม่คำนึงถึงว่างานนั้นทำด้วยเครื่องจักรหรือด้วยมือ หรือทำในโรงงาน โรงซ่อมหรือเคหะสถาน หรือผลิตภัณฑ์นั้นขายส่งหรือขายปลีกก็ตาม การประกอบชิ้นส่วนของผลิตภัณฑ์นับว่าเป็นการผลิตด้วย

2.3.2 การจำแนกประเภทอุตสาหกรรม

การผลิต ในการจัดทำสำมะโนอุตสาหกรรม พ.ศ. 2560 ได้จำแนกประเภทอุตสาหกรรมการผลิตที่จัดอยู่ในประเภท C E และ J เฉพาะหมวดย่อย 58 การจัดจำแนกโครงสร้างประเภทอุตสาหกรรมการผลิต เป็นดังนี้

หมวดย่อยอุตสาหกรรม ได้แก่ กลุ่มอุตสาหกรรม ซึ่งแบ่งเป็นกลุ่มย่อยจากหมวดใหญ่ และใช้แทนด้วยเลขรหัส 2 ตัวแรก ตั้งแต่รหัส 10 – 33 37 – 39 และ 58 รวม 28 หมวดย่อย

หมู่ใหญ่อุตสาหกรรม ได้แก่ กลุ่มอุตสาหกรรม ซึ่งแบ่งเป็นกลุ่มย่อยจากหมวดย่อยอุตสาหกรรม และใช้แทนด้วยเลขรหัส 3 ตัวแรก ตั้งแต่รหัส 101 – 332 370 - 390 และ 581 - 582 รวม 78 หมู่ใหญ่

หมู่ย่อยอุตสาหกรรม ได้แก่ กลุ่มอุตสาหกรรม ซึ่งแบ่งเป็นกลุ่มย่อยจากหมู่ใหญ่อุตสาหกรรม และใช้แทนด้วยเลขรหัส 4 ตัวแรก ตั้งแต่รหัส 1011 – 3320 3700 - 3900 และ 5811 - 5820 รวม 164 หมู่ย่อย

กิจกรรมอุตสาหกรรม ได้แก่ กลุ่มอุตสาหกรรมที่ย่อยที่สุด และใช้แทนด้วยเลขรหัส 5 ตัวแรก ตั้งแต่รหัส 10111 – 33200 37000 – 39000 และ 58111 – 58203 รวม 409 กิจกรรม

2.3.3 รูปแบบการจัดตั้งตามกฎหมาย

1) ส่วนบุคคล ห้างหุ้นส่วนสามัญที่ไม่เป็นนิติบุคคล หมายถึง สถานประกอบการที่มีเจ้าของเป็นบุคคลธรรมดา คนเดียวหรือหลายคนรวมกัน และให้หมายรวมถึงห้างหุ้นส่วนสามัญที่ไม่จดทะเบียนเป็นนิติบุคคลด้วย

2) ห้างหุ้นส่วนสามัญนิติบุคคล
ห้างหุ้นส่วนจำกัด หมายถึง สถานประกอบการที่
จัดตั้งขึ้น โดยมีบุคคลตั้งแต่ 2 คนขึ้นไปรวมทุนกัน
เพื่อประกอบการผลิตและมีความรับผิดชอบ
ร่วมกัน โดยการจดทะเบียนตามกฎหมาย

3) บริษัทจำกัด บริษัทจำกัด
(มหาชน)

- บริษัทจำกัด หมายถึง สถาน
ประกอบการที่จัดตั้งขึ้นโดยผู้ริเริ่มคณะหนึ่ง และ
ได้จดทะเบียนถูกต้องตามกฎหมาย โดยมีผู้ริเริ่ม
ดำเนินการอย่างน้อย 3 คนขึ้นไป

- บริษัทจำกัด (มหาชน) หมายถึง
สถานประกอบการที่จัดตั้งขึ้นโดยการจดทะเบียน
จัดตั้งบริษัท การควบบริษัท หรือการแปรสภาพ
บริษัท และวัตถุประสงค์ที่จะขายหุ้นต่อประชาชน
โดยมีผู้ริเริ่มดำเนินการตั้งแต่ 15 คนขึ้นไป

4) ส่วนราชการ รัฐวิสาหกิจ หมายถึง
สถานประกอบการที่รัฐบาลเป็นเจ้าของหรือมีทุน
อยู่ด้วยไม่น้อยกว่าร้อยละ 50 ของทุนทั้งหมด
ในที่นี้หมายรวมถึงสถานประกอบการที่ดำเนินการ
โดยรัฐบาลด้วย ได้แก่ เรือรบ โรงฆ่าสัตว์ เป็นต้น

5) สหกรณ์ หมายถึง สถาน
ประกอบการที่จัดตั้งขึ้นในรูปของสหกรณ์ โดย
จดทะเบียนถูกต้องตามกฎหมายว่าด้วยสหกรณ์
โดยมีผู้ก่อตั้งไม่น้อยกว่า 10 คน

6) กลุ่มแม่บ้าน หมายถึง กลุ่มที่เกิด
จากความต้องการของสมาชิกที่มารวมกลุ่มกัน
ขึ้นมา เพื่อตอบสนองความต้องการของสมาชิกได้
อย่างมีประสิทธิภาพ มีแนวคิดสร้างสรรค์กลุ่มเพื่อ
ยกระดับความเป็นอยู่ของสมาชิกให้ดียิ่งขึ้น
ทั้งคุณภาพชีวิต สิ่งแวดล้อม เศรษฐกิจและสังคม
โดยใช้หลักการทำงานแบบมีส่วนร่วม คือร่วมคิด
ร่วมทำ ร่วมตัดสินใจและร่วมพัฒนาสมาชิก

7) สมาคม หมายถึง การก่อตั้ง
สมาคมเพื่อกระทำการใดๆ อันมีลักษณะต่อเนื่อง
ร่วมกันและมีใช่เป็นการหาผลกำไรหรือรายได้มา
แบ่งปันกัน ต้องมีข้อบังคับและจดทะเบียนตาม
บทบัญญัติแห่งประมวลกฎหมายนี้ โดยมีผู้ริเริ่ม
ก่อตั้ง 3 คน

8) มูลนิธิ หมายถึง ทรัพย์สินที่จัดสรรไว้
โดยเฉพาะสำหรับวัตถุประสงค์เพื่อการกุศล
สาธารณะ การศาสนา ศิลปะ วิทยาศาสตร์
วรรณคดี การศึกษา หรือเพื่อสาธารณประโยชน์
อย่างอื่น โดยมีได้มุ่งหาประโยชน์มาแบ่งปันกัน
และการจัดการทรัพย์สินของมูลนิธิ ต้องมิใช่เป็น
การหาผลประโยชน์เพื่อบุคคลใด

9) อื่นๆ หมายถึง สถานประกอบการที่
จัดตั้งในรูปแบบอื่นๆ นอกจากที่กล่าวข้างต้น เช่น
สโมสร ชมรมต่างๆ เป็นต้น

2.3.4 รูปแบบการจัดตั้งทางเศรษฐกิจ

1) สำนักงานแห่งเดียว หมายถึง
สถานประกอบการที่ไม่เป็นสาขาหรือหน่วยย่อย
ของสถานประกอบการอื่น และไม่มีสาขาหรือ
หน่วยงานย่อยอื่น

2) สำนักงานใหญ่ หมายถึง สถาน
ประกอบการที่เป็นเจ้าของและควบคุมกิจการของ
สถานประกอบการอื่นที่เป็นสำนักงานสาขาหรือ
หน่วยงานย่อย

3) สำนักงานสาขา หมายถึง สถาน
ประกอบการที่เป็นสาขาหรือหน่วยงานย่อยของ
สถานประกอบการอื่นที่เป็นสำนักงานใหญ่

2.3.5 ทุนจดทะเบียน หรือทุนรับอนุญาต

หมายถึง ทุนดำเนินการซึ่งผู้ริเริ่มก่อการได้ระบุไว้
เมื่อจดทะเบียนจัดตั้งเป็นนิติบุคคล หรือทุนที่ได้รับ
อนุญาตเมื่อขอจัดตั้งเป็นนิติบุคคล ทุนนี้ไม่ได้แสดง
ถึงเงินที่ได้รับจากผู้ถือหุ้น แต่เป็นการแสดงถึง
ความประสงค์ของผู้ริเริ่มก่อการว่าจะมีทุน
ดำเนินการเป็นจำนวนเงินเท่าใด

2.3.6 อัตราการใช้กำลังการผลิต

หมายถึง สัดส่วนระหว่างปริมาณผลผลิตจริงกับ
กำลังการผลิตสูงสุด ที่สามารถผลิตได้ในเวลา
หนึ่ง คำนวณโดยปริมาณการผลิตจริงหารด้วย
กำลังการผลิต

2.3.7 คนทำงาน หมายถึง คนที่ทำงานในสถานประกอบการ**ทั้งที่ได้รับเงินเดือนและไม่ได้รับเงินเดือน** ที่สถานประกอบการมีอยู่ตามปกติ รวมทั้งผู้ที่ปกติทำงานอยู่ในสถานประกอบการแห่งนี้ แต่ในวันดังกล่าวไม่ได้มาทำงาน เนื่องจากเจ็บป่วย ลาหยุดพักผ่อน โดยได้รับค่าจ้าง/เงินเดือน

คนทำงาน ประกอบด้วย

1) คนทำงานโดยไม่ได้รับค่าจ้างเงินเดือน หมายถึง เจ้าของกิจการหรือหุ้นส่วนที่ทำงานให้สถานประกอบการ โดยไม่ได้รับค่าจ้างเงินเดือน และผู้ที่อาศัยอยู่ในครัวเรือนของเจ้าของกิจการ หรือหุ้นส่วน หรือบุคคลอื่น ที่ทำงานให้กับสถานประกอบการอย่างน้อยสัปดาห์ละ 20 ชั่วโมง โดยไม่ได้รับค่าจ้าง เงินเดือน เป็นประจำ

2) ลูกจ้างในกรรมวิธีการผลิต หมายถึง ลูกจ้างทั้งหมดที่ทำงานเกี่ยวข้องโดยตรงกับการผลิตในขั้นตอนต่างๆ หรือกิจกรรมที่เกี่ยวข้องกับการผลิต โดยได้รับค่าจ้างเงินเดือน

- ผู้ปฏิบัติงานมีฝีมือ หมายถึงผู้ที่ทำงานด้านการผลิตซึ่งเคยได้รับการฝึกฝนอบรมมาก่อนอย่างน้อย 3 เดือน หรือผู้มีประสบการณ์ในการทำงาน 5 ปีขึ้นไปในงานเฉพาะที่ทำอยู่ เช่น ช่างนาถงานดูแลเครื่องจักร ผู้ผลิต หรือติดตั้งอุปกรณ์ ผู้เดินเครื่องจักร ผู้ประกอบชิ้นส่วนต่างๆ เป็นต้น

- ผู้ปฏิบัติงานไม่มีฝีมือ หมายถึงผู้ที่ทำงานด้านการผลิตที่ได้รับการฝึกงานก่อนปฏิบัติงานน้อยกว่า 2 สัปดาห์ เช่น พนักงานทำความสะอาดเครื่องจักร

3) ลูกจ้างอื่นๆ หมายถึง ลูกจ้างทั้งหมดนอกเหนือจากลูกจ้างในกรรมวิธีการผลิต รวมถึงผู้ปฏิบัติงานนักบริหาร นักวิชาการ เสมียน พนักงาน เช่น ผู้จัดการ ผู้อำนวยการ และกรรมการบริหารที่ได้รับค่าจ้าง เงินเดือน ผู้ปฏิบัติงานในห้องทดลองและนักวิจัย พนักงานพิมพ์ดีด พนักงานบัญชี และพนักงานขาย เป็นต้น

ไม่รวมคนทำงาน ดังต่อไปนี้

- ผู้บริหารหรือผู้ถือหุ้นที่ได้รับเบี้ยประชุมเป็นครั้งคราว

- คนทำงานของสถานประกอบการอื่นที่มาปฏิบัติงานประจำที่สถานประกอบการแห่งนี้

- คนทำงานที่รับงานไปทำที่บ้านแล้วนำมาส่งโดยไม่ได้ลงทุนซื้อวัสดุ อุปกรณ์ (หรือถ้ามีการใช้เครื่องมือส่วนตัวเล็กน้อยได้ เช่น มีด เข็ม ด้าย)

- คนงานที่ทำงานเป็นระยะเวลานาน เช่น ลาไปราชการทหาร

- คนที่สถานประกอบการจ้างมาทำงานเฉพาะอย่างเป็นครั้งคราว เช่น กรรมกรที่จ้างมาขนของ พนักงานเดินตลาดหรือตัวแทนขายที่ไม่มีเงินเดือนประจำ

- ลูกจ้างเช่าหรือแรงงานเช่า หมายถึง ลูกจ้างเฉพาะหรืออยู่ในกระบวนการผลิตที่ส่งตัวจากสำนักจัดหางานหรือองค์กรที่คล้ายคลึงกัน ให้แก่สถานประกอบการในอุตสาหกรรมการผลิต สำนักจัดหางานดังกล่าวไม่มีหน้าที่บังคับบัญชาลูกจ้างซึ่งอยู่ภายใต้การควบคุม (การสั่งการหรือการบังคับบัญชา) ของลูกจ้างของสำนักจัดหางาน ลูกจ้างเหล่านี้จะมีชื่อในบัญชีเงินเดือนของสำนักจัดหางาน ไม่ใช่ของสถานประกอบการ ข้อมูลเกี่ยวกับแรงงานเช่า จะเป็นประโยชน์สำหรับการวิเคราะห์ผลผลิตภาพแรงงานของหน่วยอุตสาหกรรมที่ทำการผลิต ซึ่งมีการป้อนแรงงานเช่าเป็นวัตถุดิบในการผลิตที่แท้จริง **แรงงานต่อไปนี้ไม่จัดอยู่ในหมวดแรงงานเช่า**

- เจ้าหน้าที่ชั่วคราวที่ได้รับจากบริการจัดหาเจ้าหน้าที่

- ผู้รับเหมา ผู้รับเหมาช่วงหรือผู้รับเหมาอิสระ

- บริการที่อยู่ใต้การบริหารจัดการ เช่น แม่บ้าน พนักงานรักษาความปลอดภัย บริการปรับปรุงภูมิทัศน์

- บริการวิชาชีพหรือบริการด้านเทคนิคที่ซื้อมาจากกิจการอื่น เช่น บริการที่ปรึกษาด้านซอฟต์แวร์ การจัดทำโปรแกรมคอมพิวเตอร์ บริการด้านวิศวกรรมหรือบริการด้านบัญชี

2.3.8 ค่าตอบแทนแรงงาน

1) ค่าจ้าง เงินเดือน หมายถึง เงินที่นายจ้างหรือสถานประกอบการจ่ายให้ลูกจ้างระหว่างเดือนมกราคม - เดือนธันวาคม 2559 (ก่อนหักภาษีเงินได้บุคคลธรรมดา เงินสมทบกองทุนประกันสังคมในส่วนที่ลูกจ้างต้องจ่ายค่าประกันชีวิต และรายจ่ายอื่นๆ ของลูกจ้าง) ตามข้อตกลงการจ้างแรงงาน โดยอาจจ่ายตามเงื่อนไขของระยะเวลา หรือจ่ายตามปริมาณงาน

2) ค่าล่วงเวลา โบนัส เงินรางวัลพิเศษ เงินเพิ่มค่าครองชีพ ค่านายหน้า หมายถึง เงินนอกเหนือจากค่าจ้าง เงินเดือนที่สถานประกอบการจ่ายให้แก่ลูกจ้างเป็นค่าตอบแทนในการทำงาน

3) สวัสดิการและผลประโยชน์ตอบแทนอื่นๆ หมายถึง ผลประโยชน์ตอบแทนแรงงานที่นายจ้างหรือสถานประกอบการจ่าย หรือบริการให้แก่ลูกจ้าง ได้แก่ ค่าตอบแทนแรงงานที่จ่ายเป็นสิ่งของหรือผลผลิต และสวัสดิการที่นายจ้างจัดหาหรือบริการลูกจ้าง เช่น อาหาร เครื่องดื่ม บ้านพัก คนงาน ค่าเช่าบ้าน ค่าซ่อมแซมที่อยู่อาศัย ค่ารักษาพยาบาล บริการดูแลบุตร พาหนะรับส่งมาทำงาน บันเทิงหรือนันทนาการต่างๆ ที่จัดให้ลูกจ้าง เป็นต้น **ทั้งนี้ไม่รวมเสื้อผ้า เครื่องแบบที่ใช้เฉพาะในการปฏิบัติงาน (ค่าเสื้อผ้า เครื่องแบบที่ใช้เฉพาะในการปฏิบัติงาน ถือเป็นค่าใช้จ่ายอื่นๆ ของสถานประกอบการ)**

4) เงินที่สถานประกอบการจ่ายสมทบเข้ากองทุนเพื่อการประกันสังคม ฯลฯ หมายถึง เงินที่สถานประกอบการจ่ายสมทบเข้ากองทุนเพื่อการประกันสังคมของทั้งรัฐบาลและเอกชน เพื่อมิให้ลูกจ้างได้รับความเดือดร้อนเมื่อ

ต้องขาดรายได้ไปบางส่วนหรือทั้งหมดอันเนื่องมาจากการเจ็บป่วยหรือประสบอันตรายทั้งในและนอกเวลาทำงาน การคลอดบุตร ทูพพลภาพ การว่างงาน ชราภาพ และเสียชีวิต เงินดังกล่าว เช่น เงินสมทบกองทุนประกันสังคม กองทุนเงินทดแทน กองทุนสำรองเลี้ยงชีพ เป็นต้น

2.3.9. ค่าซื้อวัตถุดิบและวัสดุประกอบที่ใช้ในการผลิต หมายถึง มูลค่าของวัตถุดิบและส่วนประกอบที่สถานประกอบการจัดซื้อ หรือได้รับมาจากสำนักงานใหญ่ ในระหว่างเดือนมกราคม - เดือนธันวาคม 2559 เพื่อใช้ในการผลิตโดยสถานประกอบการเอง หรือจ้างสถานประกอบการอื่นหรือผู้อื่นทำการผลิต มูลค่าดังกล่าวเป็นมูลค่าที่นำส่งถึงสถานประกอบการ ซึ่งรวมค่าภาษีขาเข้า ค่าขนส่ง ค่าประกันภัย ค่าบรรจุหีบห่อ เป็นต้น

2.3.10. ค่าเชื้อเพลิง หมายถึง มูลค่าของเชื้อเพลิงทุกชนิดที่ซื้อมา เพื่อใช้เป็นเชื้อเพลิงสำหรับพลังงานและความร้อน **ไม่รวม เชื้อเพลิงที่เป็นส่วนประกอบของผลิตภัณฑ์ หรือที่ใช้ในการผลิตกระแสไฟฟ้า หรือเชื้อเพลิงที่ได้จากผลพลอยได้ของกิจกรรมการผลิต เช่น ขี้เถ้า** เป็นต้น

2.3.11. ค่าไฟฟ้าที่ใช้ในการผลิต คือ มูลค่าไฟฟ้าทั้งหมดที่สถานประกอบการซื้อมา ระหว่างเดือนมกราคม - เดือนธันวาคม 2559 รวมทั้งค่าไฟฟ้าที่ได้รับจากหน่วยพลังงานของสถานประกอบการอื่นแต่อยู่ในเครือข่ายกัน โดยจะต้องประมาณมูลค่าเหมือนกับการซื้อขายโดยปกติ

2.3.12. ค่าใช้จ่ายในการบำรุงรักษาและซ่อมแซมเครื่องจักร เครื่องมือฯ หมายถึง มูลค่าของค่าใช้จ่ายทั้งหมดที่ใช้ในการซ่อมแซมและบำรุงอาคาร และสินทรัพย์ถาวรอื่น เพื่อให้อยู่ในสภาพที่ดีใช้งานต่อไปได้ ทั้งนี้ให้รวมค่าใช้จ่ายในการบำรุงรักษา ซ่อมแซมที่จัดทำโดยสถานประกอบการที่อยู่ในเครือเดียวกันและให้ประมาณมูลค่าในการซ่อมแซมเหมือนกับกรว่าจ้างสถานประกอบการอื่นหรือผู้อื่น

2.3.13. ค่าซื้อสินค้าที่ซื้อมาจำหน่ายในสภาพเดิม หมายถึง มูลค่าในการซื้อสินค้าเพื่อนำมาจำหน่ายในสภาพเดิม โดยไม่มีการเปลี่ยนแปลงสภาพ

2.3.14. ค่าจ้างเหมาจ่ายให้สถานประกอบการอื่นผลิตสินค้าให้ โดยสถานประกอบการจัดหาวัสดุให้ หมายถึง จำนวนเงินที่จ่ายเป็นค่าจ้างให้กับสถานประกอบการอื่น เพื่อทำการผลิตสินค้า โดยวัตถุดิบและส่วนประกอบในการผลิตเป็นของสถานประกอบการผู้จ้าง

2.3.15. ค่าธรรมเนียมที่จ่ายสำหรับลูกจ้าง (แรงงานเช่า) หมายถึง ค่าตอบแทนแรงงานของลูกจ้างเช่าที่สถานประกอบการผลิตจ่ายให้กับสำนักจัดหางาน

2.3.16. วัตถุดิบและสินค้าคงเหลือ หมายถึง มูลค่าของวัตถุดิบและวัสดุประกอบที่ใช้ในการผลิต และสินค้าคงเหลือซึ่งสถานประกอบการเป็นเจ้าของหรือควบคุมดูแลอยู่ ณ วันที่ 1 มกราคม และ วันที่ 31 ธันวาคม 2559 วัตถุดิบและสินค้าคงเหลือเหล่านี้อาจจะเก็บไว้ที่สถานประกอบการ หรือที่หน่วยงานช่วยเสริม หรือที่โกดังสินค้า

มูลค่าคงเหลือต้นปี คือ มูลค่าของสินค้า วัตถุดิบ และวัสดุประกอบฯ ที่เหลือมาจากปีก่อนเมื่อ 1 มกราคม 2559

มูลค่าคงเหลือปลายปี คือ มูลค่าของสินค้า วัตถุดิบและวัสดุประกอบฯ ที่เหลืออยู่เมื่อ 31 ธันวาคม 2559

2.3.17. ส่วนเปลี่ยนแปลงมูลค่าสินค้า วัตถุดิบและวัสดุประกอบฯ คงเหลือ หมายถึง ผลต่างระหว่างมูลค่าคงเหลือปลายปีและมูลค่าคงเหลือต้นปี (มูลค่าปลายปี – มูลค่าต้นปี)

2.3.18. ค่าใช้จ่ายในการบริหารและดำเนินการของสถานประกอบการ หมายถึง ค่าใช้จ่ายในการดำเนินกิจการต่างๆ ของสถานประกอบการ เช่น ค่าเช่าที่ดิน ค่าเช่าอาคารและที่ดิน ค่าเสื่อมราคาสินทรัพย์ถาวรทุกประเภท ค่าน้ำประปา ค่าไฟฟ้า (ไม่รวมค่าไฟฟ้าที่ใช้ในการผลิต) ค่าไปรษณีย์ ค่าโทรเลข ค่าโทรศัพท์ ค่าทำบัญชี ค่าปรึกษา ค่าดอกเบี้ยจ่าย หนี้สูญ ค่าภาษี ค่าโฆษณา ค่านายหน้า และอื่นๆ เป็นต้น

2.3.19. มูลค่าขายผลผลิต หมายถึง มูลค่าการจำหน่ายผลิตภัณฑ์ที่สถานประกอบการผลิตขึ้นเองและ/หรือที่สถานประกอบการอื่นผลิตให้ โดยสถานประกอบการเป็นผู้จ่ายค่าวัสดุและวัสดุประกอบที่ใช้ในการผลิตในระหว่างเดือนมกราคม – เดือนธันวาคม 2559 ทั้งนี้ให้รวมมูลค่าผลผลิตที่สถานประกอบการผลิตเพื่อใช้เอง หรือให้คนทำงาน เป็นส่วนหนึ่งของค่าตอบแทนแรงงานผลผลิตที่จัดส่งให้สำนักงานใหญ่ สำนักงานสาขา หรือสำนักงานขายของโรงงาน และรายรับจากการขายผลพลอยได้และเศษวัสดุ

2.3.20. รายรับจากการขายสินค้าที่ซื้อมาจำหน่ายในสภาพเดิม หมายถึง จำนวนเงินที่สถานประกอบการได้รับจากการขายสินค้าที่ซื้อมาจำหน่าย โดยไม่มีการเปลี่ยนแปลงสภาพ

2.3.21. รายรับจากการรับจ้างเหมาทำการผลิตสินค้าให้สถานประกอบการอื่น โดยสถานประกอบการเป็นผู้จัดหาวัสดุให้ หมายถึง จำนวนเงินที่ได้รับจากผู้จ้างในการรับจ้างเหมาทำการผลิตสินค้า โดยผู้จ้างจัดหาวัสดุให้ ถ้าเป็นการรับจ้างเหมาผลิตสินค้าให้สถานประกอบการในเครือเดียวกันให้คิดค่าบริการในการผลิตตามราคาตลาด หรือคิดจากค่าใช้จ่ายต่างๆ ที่เกิดขึ้นจริงในกระบวนการผลิต **โดยไม่รวมค่าวัสดุที่ผู้จ้างจัดหาให้**

2.3.22. รายรับจากการให้บริการบำรุงรักษา ซ่อมแซมและติดตั้งให้แก่สถานประกอบการอื่น หมายถึง จำนวนเงินที่สถานประกอบการได้รับจากการให้บริการ บำรุงรักษา ซ่อมแซมและติดตั้งเครื่องจักรหรือโรงงานให้กับสถานประกอบการอื่นหรือลูกค้า สำหรับค่าบริการในการให้บริการแก่สถานประกอบการอื่นในเครือเดียวกัน ให้คิดมูลค่าการบริการโดยรวมค่าแรงงาน ค่าดำเนินการ และค่าวัสดุที่ใช้ในการให้บริการ

2.3.23. รายรับอื่นๆ หมายถึง มูลค่ารายรับอื่นๆ ของสถานประกอบการ เช่น รายรับจากการขายกากของเสียหรือวัสดุเหลือใช้ของสถานประกอบการ และค่าขายกระแสไฟฟ้า เป็นต้น

2.3.24. มูลค่าตามบัญชีของสินทรัพย์ถาวร หมายถึง มูลค่าสุทธิของสินทรัพย์ถาวรตามบัญชีเมื่อได้หักค่าเสื่อมราคา ค่าสึกหรอตามระยะเวลาการใช้จนถึงวันสิ้นปี สินทรัพย์ถาวร ได้แก่ ที่ดิน อาคาร เครื่องจักรและเครื่องมือ ยานพาหนะ เครื่องใช้สำนักงาน เป็นต้น มูลค่าสินทรัพย์ถาวรรวมถึงมูลค่าการต่อเติมดัดแปลง และปรับปรุงสินทรัพย์ถาวรในระหว่างเดือนมกราคม – เดือนธันวาคม 2559 เพื่อยืดอายุการใช้งาน หรือเพิ่มประสิทธิภาพการทำงาน

2.3.25. มูลค่าเพิ่ม

คำนวณโดย : มูลค่าเพิ่ม = มูลค่าผลผลิต - ค่าใช้จ่ายขั้นกลาง

มูลค่าผลผลิต หมายถึง รายรับของสถานประกอบการในรอบปี 2559 ซึ่งได้แก่

- 1) มูลค่าขายผลผลิต
- 2) รายรับจากการขายสินค้าที่ซื้อมาจำหน่ายในสภาพเดิม
- 3) รายรับจากการรับจ้างเหมาทำการผลิตสินค้าให้สถานประกอบการอื่น โดยสถานประกอบการจัดหาวัสดุให้
- 4) รายรับจากการให้บริการบำรุงรักษา ซ่อมแซม และติดตั้งให้แก่สถานประกอบการอื่น
- 5) รายรับจากการให้เช่าอาคาร อาคารพร้อมที่ดิน ยานพาหนะ เครื่องจักรและเครื่องมือ ฯลฯ และรายรับอื่นๆ
- 6) ส่วนเปลี่ยนแปลงมูลค่าสินค้าคงเหลือ

ค่าใช้จ่ายขั้นกลาง หมายถึง รายจ่ายที่ใช้ในการดำเนินการในขบวนการผลิตของสถานประกอบการในรอบปี 2559 ซึ่งได้แก่

- 1) ค่าซื้อวัตถุดิบและวัสดุประกอบที่ใช้ในการผลิต
- 2) ค่าใช้จ่ายในการผลิต (ค่าเชื้อเพลิง และค่าไฟฟ้าที่ใช้ในการผลิต ค่าติดตั้งซ่อมแซม และบำรุงรักษาสินค้าที่จำหน่ายให้ลูกค้า ค่าติดตั้งซ่อมแซมและบำรุงรักษาเครื่องจักร เครื่องมือฯ และค่าใช้จ่ายในการผลิตอื่นๆ)
- 3) ค่าซื้อสินค้าที่ซื้อมาจำหน่ายในสภาพเดิม
- 4) ค่าจ้างเหมาจ่ายให้สถานประกอบการอื่นผลิตสินค้าให้ โดยสถานประกอบการจัดหาวัสดุให้
- 5) ค่าธรรมเนียมที่จ่ายสำหรับลูกจ้างเช่า (แรงงานเช่า)

6) ค่าใช้จ่ายในการขายของสถานประกอบการ (ค่าโฆษณา ค่าขนส่งสินค้าที่ขาย ค่านายหน้า ค่าประกันภัยและค่าใช้จ่ายในการขายอื่นๆ)

7) ค่าใช้จ่ายในการบริหารและดำเนินงานของสถานประกอบการ (ค่าใช้จ่ายในการบริหารและดำเนินงานฯ หักด้วยค่าเช่าที่ดิน ค่าดอกเบี้ยจ่าย หนี้สูญ และขาดทุนจากการเปลี่ยนแปลงอัตราแลกเปลี่ยนฯ)

8) ส่วนเปลี่ยนแปลงมูลค่าวัตถุดิบและวัสดุประกอบฯ คงเหลือ

2.4 แผนการสุ่มตัวอย่าง

2.4.1 สถานประกอบการที่มี คนทำงาน 1 - 10 คน

แผนการสุ่มตัวอย่างที่ใช้เป็นแบบ Stratified Systematic Sampling โดยมีประเภทมาตรฐานอุตสาหกรรม (ประเทศไทย) ปี 2552 (Thailand Standard Industrial Classification: TSIC 2009) ในระดับกิจกรรมเป็นสตราตัม มีทั้งสิ้น 409 สตราตัม ขนาดของสถานประกอบการเป็นสตราตัมย่อย (มี 2 ขนาด คือจำนวนคนทำงาน 1 - 5 คน และ 6 - 10 คน) หรือ 2 สตราตัม และสถานประกอบการเป็นหน่วยตัวอย่าง ซึ่งในการเลือกสถานประกอบการตัวอย่างในแต่ละสตราตัมและสตราตัมย่อย อย่างอิสระต่อกันด้วยวิธีการเลือกตัวอย่างแบบมีระบบ

2.4.2 สถานประกอบการที่มี คนทำงานตั้งแต่ 11 คนขึ้นไป

กำหนดให้ทุกสถานประกอบการเป็นหน่วยตัวอย่างและให้ทำการแจกแจงนับสถานประกอบการทุกแห่ง ซึ่งวัดด้วยคนทำงานมี 10 ขนาด (ที่มีคนทำงาน 11 - 15 คน 16 - 20 คน 21 - 25 คน 26 - 30 คน 31 - 50 คน 51 - 100 คน 101 - 200 คน 201 - 500 คน 501 - 1,000 คน และที่มีคนทำงานตั้งแต่ 1,000 คน ขึ้นไป)

2.5 รายการข้อมูลที่เกี่ยวข้อง

สำหรับแบบสอบถามที่ใช้ในการสัมภาษณ์และบันทึกรายละเอียดข้อมูลของสถานประกอบการที่อยู่ในข่ายการสำมะโนนี้ประกอบด้วย

1) ข้อมูลทั่วไปของสถานประกอบการ ได้แก่ ชื่อและที่ตั้งสถานประกอบการ ประเภทอุตสาหกรรมการผลิตของสถานประกอบการ รูปแบบการจัดตั้งตามกฎหมาย รูปแบบการจัดตั้งทางเศรษฐกิจ ระยะเวลาในการดำเนินกิจการ ทุนจดทะเบียน การมีต่างประเทศร่วมลงทุนหรือถือหุ้น การส่งผลผลิตออกไปจำหน่ายต่างประเทศ การใช้วัตถุดิบหรือวัสดุประกอบการผลิตที่มาจากต่างประเทศ และอัตราการใช้กำลังการผลิต

2) คนทำงาน ลูกจ้างและค่าตอบแทนแรงงาน

3) ต้นทุนการผลิต และค่าใช้จ่ายในการดำเนินกิจการ

4) ผลผลิตและรายรับ

5) วัตถุดิบและสินค้าคงเหลือต้นงวดและปลายงวด

6) สินทรัพย์ถาวรของสถานประกอบการ

7) การทำธุรกรรมเกี่ยวกับสินค้าและบริการกับต่างประเทศ

8) การมีการใช้เทคโนโลยีสารสนเทศและการสื่อสารในสถานประกอบการ เป็นต้น

2.6 การเก็บรวบรวมข้อมูลรายละเอียด

2.6.1 วิธีการเก็บรวบรวมข้อมูล โดยใช่วิธีการส่งเจ้าหน้าที่ ซึ่งเป็นข้าราชการและลูกจ้างของสำนักงานสถิติแห่งชาติออกไปทำการสัมภาษณ์เจ้าของ ผู้ประกอบการหรือผู้แทนที่สถานประกอบการมอบหมายให้เป็นผู้ให้ข้อมูล

2.6.2 คาบเวลาการปฏิบัติงาน การเก็บรวบรวมข้อมูลระหว่างเมษายน – กรกฎาคม 2560

2.6.3 การอบรม การอบรมการปฏิบัติงานโครงการสำมะโนอุตสาหกรรม พ.ศ. 2560 การเก็บรวบรวมข้อมูลรายละเอียด แบ่งเป็น 3 ระดับ ดังนี้

1) ระดับสถิติจังหวัด เจ้าหน้าที่โครงการ เป็นผู้อบรมชี้แจงเกี่ยวกับแผนงาน แนวทางการบริหารโครงการและวิธีการปฏิบัติงาน

2) ระดับเจ้าหน้าที่ผู้อบรม เจ้าหน้าที่โครงการเป็นผู้อบรมชี้แจงเกี่ยวกับรายละเอียดของการปฏิบัติงานในขั้นตอนต่างๆ เช่น วิธีการเก็บรวบรวมข้อมูล การประมวลผลข้อมูล และการนำเสนอผลข้อมูล ให้กับเจ้าหน้าที่ผู้อบรม ซึ่งเป็นข้าราชการในส่วนกลางและส่วนภูมิภาค เพื่อทำหน้าที่อบรมเจ้าหน้าที่วิชาการและเจ้าหน้าที่ผู้ปฏิบัติงานเก็บรวบรวมข้อมูล

3) ระดับเจ้าหน้าที่วิชาการและเจ้าหน้าที่ผู้ปฏิบัติงานเก็บรวบรวมข้อมูล เจ้าหน้าที่ผู้อบรมจะเป็นผู้อบรมชี้แจงเกี่ยวกับรายละเอียดของการปฏิบัติงานในขั้นตอนต่างๆ ให้กับเจ้าหน้าที่วิชาการ และเจ้าหน้าที่ผู้ปฏิบัติงานเก็บรวบรวมข้อมูล ซึ่งเป็นข้าราชการ พนักงานราชการ หรือลูกจ้างชั่วคราว ทั้งส่วนกลางและส่วนภูมิภาค

2.7 การประมวลผลข้อมูล

การประมวลผลข้อมูลทุกขั้นตอน และการจัดทำรายงานผลระดับจังหวัด ดำเนินการที่สำนักงานสถิติจังหวัด โดยสำนักงานสถิติแห่งชาติในส่วนกลางให้การสนับสนุนทางด้านวิชาการ เช่น การจัดทำโปรแกรมสำหรับการบันทึกข้อมูลและ

การประมวลผลข้อมูล และการจัดทำต้นแบบตารางเสนอผลและรายงานผล เป็นต้น สำหรับข้อมูลพื้นฐานระดับภาคและทั่วราชอาณาจักร จะทำการประมวลผลข้อมูลและจัดทำรายงานที่สำนักงานสถิติแห่งชาติในส่วนกลาง

2.8 การปิดตัวเลข

ผลรวมของแต่ละจำนวนอาจไม่เท่ากับยอดรวม ทั้งนี้เนื่องจากการปัดเศษ

2.9 ความคลาดเคลื่อนของข้อมูล

ข้อมูลที่นำเสนอไว้ในรายงานฉบับนี้อาจจะมีความคลาดเคลื่อนอยู่บ้าง ความคลาดเคลื่อนดังกล่าวเป็นความคลาดเคลื่อนจากการสุ่มตัวอย่าง (Sampling error) และความคลาดเคลื่อนที่ไม่ได้เกิดจากการสุ่มตัวอย่าง (Non-Sampling error) เช่น ผู้ตอบไม่ให้ข้อมูลตามความเป็นจริง ข้อมูลในแบบสอบถามไม่ครบถ้วน การลงรหัสผิดพลาดหรือการบันทึกข้อมูลผิดพลาด เป็นต้น อย่างไรก็ตามสำนักงานสถิติแห่งชาติได้พยายามควบคุมให้ข้อมูลมีความคลาดเคลื่อนน้อยที่สุด จึงขอให้ผู้ใช้ข้อมูลใช้ข้อมูลด้วยความระมัดระวังตามสมควร

2.10 การนำเสนอผลข้อมูล

การจัดทำรายงานผลสำมะโนอุตสาหกรรม พ.ศ. 2560 การเก็บรวบรวมข้อมูลรายละเอียด ดังนี้

1) รายงานผลเบื้องต้นระดับภาค และทั่วราชอาณาจักร

2) รายงานผลระดับจังหวัด จำนวน 77 ฉบับ

3) รายงานผลระดับภาค และทั่วราชอาณาจักร จำนวน 7 ฉบับ ได้แก่ กรุงเทพมหานคร ปริมณฑล ภาคกลาง ภาคเหนือ ภาคตะวันออกเฉียงเหนือ ภาคใต้ และทั่วราชอาณาจักร

บทที่ 3 ผลการสำมะโน

3.1 ข้อมูลทั่วไปของสถานประกอบการอุตสาหกรรม การผลิต

3.1.1 จำนวนสถานประกอบการ

ผลจากสำมะโนอุตสาหกรรม พ.ศ. 2560 ของจังหวัดพัทลุง มีจำนวนทั้งสิ้น 4,702 แห่ง พบว่าส่วนใหญ่เป็นสถานประกอบการที่ตั้งอยู่ในอำเภอควนขนุน จำนวน 1,565 แห่ง หรือร้อยละ 33.3 รองลงมาตั้งอยู่ในอำเภอเมืองพัทลุง จำนวน 1,216 แห่ง หรือร้อยละ 25.9 ตั้งอยู่ในอำเภอบางแก้ว จำนวน 305 แห่ง หรือร้อยละ 6.5 อำเภอศรีนครินทร์ จำนวน

287 แห่ง หรือร้อยละ 6.1 อำเภอเขาชัยสน จำนวน 259 แห่ง หรือร้อยละ 5.5 อำเภอป่าบอน จำนวน 224 แห่ง หรือร้อยละ 4.8 อำเภอป่าพะยอม จำนวน 208 แห่ง หรือร้อยละ 4.4 อำเภอกงหรา จำนวน 184 แห่ง หรือร้อยละ 3.9 อำเภอศรีบรรพต จำนวน 160 หรือร้อยละ 3.4 อำเภอตะโหมด จำนวน 156 หรือร้อยละ 3.3 และอำเภอปากพะยูน มีจำนวนสถานประกอบการอุตสาหกรรมการผลิตน้อยที่สุด จำนวน 138 หรือร้อยละ 2.9 (ตาราง 3.1)

ตาราง 3.1 จำนวนและร้อยละของสถานประกอบการอุตสาหกรรมการผลิต จำแนกตามอำเภอ

อำเภอ	จำนวน	ร้อยละ
รวม	4,702	100.00
อำเภอเมืองพัทลุง	1,216	25.9
อำเภอกงหรา	184	3.9
อำเภอเขาชัยสน	259	5.5
อำเภอตะโหมด	156	3.3
อำเภอควนขนุน	1,565	33.3
อำเภอปากพะยูน	138	2.9
อำเภอศรีบรรพต	160	3.4
อำเภอป่าบอน	224	4.8
อำเภอบางแก้ว	305	6.5
อำเภอป่าพะยอม	208	4.4
อำเภอศรีนครินทร์	287	6.1

3.1.2 หมวดย่อยอุตสาหกรรม

ผลจากสำมะโนอุตสาหกรรม พ.ศ. 2560 การเก็บรวบรวมข้อมูลรายละเอียด: การแฉงนับเมื่อพิจารณาจำนวนสถานประกอบการ ตามหมวดย่อยอุตสาหกรรม พบว่า สถานประกอบการอุตสาหกรรมการผลิตที่ตั้งอยู่ในจังหวัดพัทลุงส่วนใหญ่ (ร้อยละ 27.6) ประกอบอุตสาหกรรมการผลิตผลิตภัณฑ์อาหาร รองลงมาประกอบอุตสาหกรรมการผลิตไม้และผลิตภัณฑ์จากไม้และไม้ก๊อก(ยกเว้นเฟอร์นิเจอร์) การผลิตสิ่งของจากฟาง และวัสดุถักสารอื่นๆ ร้อยละ 27.5 การผลิต

เสื้อผ้าเครื่องแต่งกาย ร้อยละ 15.3 การผลิตผลิตภัณฑ์โลหะประดิษฐ์ (ยกเว้นเครื่องจักรและอุปกรณ์) ร้อยละ 9.9 การผลิตเครื่องตีมี ร้อยละ 4.1 การผลิตผลิตภัณฑ์อื่นๆ ร้อยละ 3.6 การผลิตสิ่งทอ ร้อยละ 2.6 การผลิตผลิตภัณฑ์อื่นๆที่ทำจากแร่โลหะ ร้อยละ 2.5 การผลิตผลิตภัณฑ์ยางและพลาสติก ร้อยละ 1.8 และการผลิตเฟอร์นิเจอร์ ร้อยละ 1.7 สำหรับการประกอบการอุตสาหกรรมการผลิตในหมวดย่อยอื่นๆ นอกเหนือจากที่กล่าวข้างต้น แต่ละหมวดย่อยมีสัดส่วนต่ำกว่า ร้อยละ 1.0 (ตาราง 3.2)

ตาราง 3.2 จำนวนและร้อยละของสถานประกอบการอุตสาหกรรมการผลิต จำแนกตามหมวดย่อยอุตสาหกรรมและขนาดของสถานประกอบการ

หมวดย่อยอุตสาหกรรม	รวม	ขนาดของสถานประกอบการ					
		1 – 15 คน	16 – 25 คน	26 – 30 คน	31 – 50 คน	51 – 200 คน	มากกว่า 200 คน
รวม	4,702	4,643	31	8	9	8	3
	100.00	98.7	0.6	0.2	0.2	0.2	0.1
การผลิตผลิตภัณฑ์อาหาร	1,299	1,276	12	4	3	2	2
	100.00	98.2	0.9	0.3	0.2	0.2	0.2
การผลิตเครื่องดื่ม	193	192	1	-	-	-	-
	100.00	99.5	0.5	-	-	-	-
การผลิตสิ่งทอ	120	119	1	-	-	-	-
	100.00	99.2	0.8	-	-	-	-
การผลิตเสื้อผ้าเครื่องแต่งกาย	721	720	1	-	-	-	-
	100.00	99.9	0.1	-	-	-	-
การผลิตเครื่องหนังและผลิตภัณฑ์ที่เกี่ยวข้อง	4	4	-	-	-	-	-
	100.00	100.00	-	-	-	-	-
การผลิตไม้และผลิตภัณฑ์จากไม้และไม้ก๊อก (ยกเว้นเฟอร์นิเจอร์) การผลิตสิ่งของจากฟางและวัสดุถักสานอื่นๆ	1,295	1,281	4	1	4	5	-
	100.00	98.9	0.3	0.1	0.3	0.4	-
การผลิตกระดาษและผลิตภัณฑ์กระดาษ	2	2	-	-	-	-	-
	100.00	100.00	-	-	-	-	-
การพิมพ์และการผลิตซ้ำสื่อบันทึกข้อมูล	28	28	-	-	-	-	-
	100.00	100.00	-	-	-	-	-
การผลิตเคมีภัณฑ์และผลิตภัณฑ์เคมี	28	28	-	-	-	-	-
	100.00	100.00	-	-	-	-	-
การผลิตเภสัชภัณฑ์ เคมีภัณฑ์ที่ใช้รักษาโรค และผลิตภัณฑ์จากพืชและสัตว์ที่ใช้รักษาโรค	37	37	-	-	-	-	-
	100.00	100.00	-	-	-	-	-
การผลิตผลิตภัณฑ์ยางและพลาสติก	86	79	3	2	-	1	1
	100.00	91.8	3.5	2.3	-	1.2	1.2
การผลิตผลิตภัณฑ์อื่นๆ ที่ทำจากแร่โลหะ	117	113	3	-	1	-	-
	100.00	96.6	2.6	-	0.8	-	-
การผลิตโลหะขั้นมูลฐาน	1	1	-	-	-	-	-
	100.00	100.00	-	-	-	-	-
การผลิตผลิตภัณฑ์โลหะประดิษฐ์ (ยกเว้นเครื่องจักรและอุปกรณ์)	467	466	1	-	-	-	-
	100.00	99.8	0.2	-	-	-	-
การผลิตผลิตภัณฑ์คอมพิวเตอร์ อิเล็กทรอนิกส์ และอุปกรณ์ที่ใช้ในการทางทัศนศาสตร์	1	1	-	-	-	-	-
	100.00	100.00	-	-	-	-	-
การผลิตอุปกรณ์ไฟฟ้า	1	1	-	-	-	-	-
	100.00	100.00	-	-	-	-	-
การผลิตเครื่องจักรและเครื่องมือ ซึ่งไม่ได้จัดประเภทไว้ในที่อื่น	1	1	-	-	-	-	-
	100.00	100.00	-	-	-	-	-
การผลิตยานยนต์ รถพ่วง และรถกึ่งพ่วง	3	3	-	-	-	-	-
	100.00	100.00	-	-	-	-	-
การผลิตอุปกรณ์ขนส่งอื่นๆ	8	8	-	-	-	-	-
	100.00	100.00	-	-	-	-	-
การผลิตเฟอร์นิเจอร์	78	78	-	-	-	-	-
	100.00	100.00	-	-	-	-	-
การผลิตผลิตภัณฑ์อื่นๆ	172	171	1	-	-	-	-
	100.00	99.4	0.6	-	-	-	-
การซ่อมและการติดตั้งเครื่องจักรและอุปกรณ์	24	24	-	-	-	-	-
	100.00	100.00	-	-	-	-	-
การเก็บรวบรวมของเสีย การบำบัด และการกำจัดของเสีย รวมถึงการนำของเสียกลับมาใช้ใหม่กิจกรรม การบำบัดและบริหารจัดการของเสียอื่นๆ	16	10	4	1	1	-	-
	100.00	62.4	25.0	6.3	6.3	-	-

หมายเหตุ : - ไม่มีข้อมูล หรือข้อมูลมีค่าเป็น 0 หรือมีข้อมูลจำนวนน้อย

3.1.3 ขนาดของสถานประกอบการ

ขนาดของสถานประกอบการในจังหวัดพัทลุง ซึ่งพิจารณาจากขนาดคนทำงาน พบว่าสถานประกอบการส่วนใหญ่ ร้อยละ 98.7 เป็นสถานประกอบการขนาดเล็กที่มีคนทำงาน 1-15 คน สถานประกอบการที่มีคนทำงาน 16- 25 คน มีร้อยละ 0.6 นอกจากนี้มีสถานประกอบการที่มีคนทำงาน 26 - 30 คน 31 - 50 คน มีสัดส่วนร้อยละที่เท่ากันคือร้อยละ 0.2 ส่วนสถานประกอบการที่มีคนทำงานมากกว่า 50 คนขึ้นไป มีเพียงร้อยละ 0.3 (ตาราง 3.3)

3.1.4 รูปแบบการจัดตั้งตามกฎหมาย

สถานประกอบการที่ตั้งอยู่ในจังหวัดพัทลุงส่วนใหญ่ ร้อยละ 89.9 มีรูปแบบการจัดตั้งตามกฎหมายเป็นส่วนบุคคล รองลงจัดตั้งในรูปแบบสหกรณ์ กลุ่มแม่บ้านและอื่นๆ ร้อยละ 8.5 จัดตั้งเป็นห้างหุ้นส่วนจำกัด ห้างหุ้นส่วนสามัญนิติบุคคล ร้อยละ 0.9 และจัดตั้งเป็นบริษัทจำกัดบริษัทจำกัด(มหาชน) ร้อยละ 0.7 (ตาราง 3.3)

ตาราง 3.3 จำนวนและร้อยละสถานประกอบการอุตสาหกรรมการผลิต จำแนกตามลักษณะของสถานประกอบการ

ลักษณะของสถานประกอบการ	จำนวน	ร้อยละ
รวม	4,702	100.0
ขนาดของสถานประกอบการ		
1 - 15 คน	4,643	98.7
16 - 25 คน	31	0.6
26 - 30 คน	8	0.2
31 - 50 คน	9	0.2
มากกว่า 50 คน	11	0.3
รูปแบบการจัดตั้งตามกฎหมาย		
ส่วนบุคคล	4,226	89.9
ห้างหุ้นส่วนจำกัด ห้างหุ้นส่วนสามัญนิติบุคคล	43	0.9
บริษัทจำกัด บริษัทจำกัด (มหาชน)	32	0.7
สหกรณ์ กลุ่มแม่บ้าน และอื่นๆ	401	8.5
รูปแบบการจัดตั้งทางเศรษฐกิจ		
สำนักงานแห่งเดียว	4,677	99.5
สำนักงานใหญ่	16	0.3
สำนักงานสาขา	9	0.2
ระยะเวลาในการดำเนินงาน		
น้อยกว่า 5 ปี	709	15.1
5 - 9 ปี	739	15.7
10 - 19 ปี	1,637	34.8
20 - 29 ปี	781	16.6
ตั้งแต่ 30 ปีขึ้นไป	836	17.8

หมายเหตุ : - ไม่มีข้อมูล หรือข้อมูลมีค่าเป็น 0 หรือมีข้อมูลจำนวนน้อย

3.1.5 ระยะเวลาในการดำเนินการ

เมื่อพิจารณาระยะเวลาในการดำเนินการ พบว่า จังหวัดพัทลุงมีสถานประกอบการที่มีระยะเวลาในการดำเนินการ 10 - 19 ปี มากที่สุด ร้อยละ 34.8 รองลงมาคือ มีระยะเวลาในการดำเนินการตั้งแต่ 30 ปีขึ้นไป ร้อยละ 17.8 ระยะเวลา 20 - 29 ปี ร้อยละ 16.6 ระยะเวลา 5 - 9 ปี ร้อยละ 15.7 และมีระยะเวลาในการ

ดำเนินการน้อยกว่า 5 ปี ร้อยละ 15.1 (ตาราง 3.3)

3.2 ข้อมูลสถิติที่สำคัญ จำแนกตามขนาดของสถานประกอบการและหมวดย่อยอุตสาหกรรม

3.2.1 คนทำงานและค่าตอบแทนแรงงาน

1) จำนวนคนทำงาน

เมื่อพิจารณาในส่วนของคนทำงานพบว่า จังหวัดพัทลุง คนทำงานส่วนใหญ่จะปฏิบัติงานในสถานประกอบการที่มีจำนวนคนทำงาน 1 – 15 คน มากที่สุด คือ จำนวน 11,110 คน หรือร้อยละ 79.7 รองลงมาเป็นสถานประกอบการที่มีจำนวนคนทำงานมากกว่า 50 คน จำนวน 1,628 คน หรือร้อยละ 11.7 ส่วนสถานประกอบการที่มีจำนวนคนทำงาน 26 – 30 คน มีจำนวนคนทำงานน้อยที่สุด คือ จำนวน 228 คน หรือร้อยละ 1.6 (ตาราง 3.4)

ซึ่งคนทำงานส่วนใหญ่ จะอยู่ในอุตสาหกรรมการผลิตผลิตภัณฑ์อาหาร จำนวน 5,236 คน หรือร้อยละ 37.6 รองลงมาเป็นการผลิตไม้และผลิตภัณฑ์จากไม้และไม้ก๊อก (ยกเว้นเฟอร์นิเจอร์) การผลิตสิ่งของจากฟางและวัสดุถักสานอื่นๆ จำนวน 3,186 คน หรือร้อยละ 22.9 การผลิตผลิตภัณฑ์โลหะประดิษฐ์ (ยกเว้นเครื่องจักรและอุปกรณ์) จำนวน 1,184 คน หรือร้อยละ 8.5 ส่วนการผลิตโลหะขั้นพื้นฐาน มีน้อยที่สุดเพียง 1 คน เท่านั้น

2) จำนวนลูกจ้าง

เมื่อพิจารณาจากจำนวนลูกจ้างพบว่า สถานประกอบการที่มีลูกจ้างมากที่สุด คือ สถานประกอบการที่มีจำนวนคนทำงาน 1 – 15 คน จำนวน 4,328 คน หรือร้อยละ 61.2 รองลงมาเป็นสถานประกอบการที่มีจำนวนลูกจ้างมากกว่า 50 คน จำนวน 1,619 คน หรือร้อยละ 22.9 ส่วนสถานประกอบการที่มีลูกจ้างจำนวน 26 – 30 คน มีจำนวนน้อยที่สุด คือ จำนวน 210 คน หรือร้อยละ 3.0

ลูกจ้างส่วนใหญ่ในจังหวัดพัทลุงจะอยู่ในสถานประกอบการการผลิตผลิตภัณฑ์อาหารมากที่สุด จำนวน 3,060 คน หรือร้อยละ 43.3 รองลงมาอยู่ในสถานประกอบการการผลิตไม้และผลิตภัณฑ์จากไม้และไม้ก๊อก (ยกเว้นเฟอร์นิเจอร์)

การผลิตสิ่งของจากฟางและวัสดุถักสานอื่นๆ จำนวน 1,405 คน หรือร้อยละ 19.9 ส่วนอุตสาหกรรมการผลิตกระดาษและผลิตภัณฑ์กระดาษ การผลิตโลหะขั้นมูลฐาน การผลิตผลิตภัณฑ์คอมพิวเตอร์ อิเล็กทรอนิกส์และอุปกรณ์ที่ใช้ในการทางทัศนศาสตร์ การผลิตอุปกรณ์ไฟฟ้า ไม่มีจำนวนลูกจ้างเลย (ตาราง 3.4)

3) ค่าตอบแทนแรงงาน

เมื่อพิจารณาค่าตอบแทนแรงงานพบว่า สถานประกอบการที่มีจำนวนคนทำงาน 1-15 คน มีค่าตอบแทนทั้งหมดมูลค่า 295,018.5 พันบาท รองลงมาคือสถานประกอบการที่มีจำนวนคนทำงานมากกว่า 50 คน มีค่าตอบแทนมูลค่า 119,546.3 พันบาท และสถานประกอบการที่มีจำนวนคนทำงาน 26 -30 คน มีค่าตอบแทนที่น้อยที่สุด ซึ่งมีจำนวนค่าตอบแทนมูลค่า 17,237.8 พันบาท

และเมื่อพิจารณาตามหมวดอุตสาหกรรมพบว่า ค่าตอบแทนแรงงานในการผลิตผลิตภัณฑ์อาหาร มีค่าตอบแทนมากที่สุดคือมูลค่า 225,160.8 พันบาท รองลงมาเป็นการผลิตไม้และผลิตภัณฑ์จากไม้และไม้ก๊อก (ยกเว้นเฟอร์นิเจอร์) การผลิตสิ่งของจากฟางและวัสดุถักสานอื่นๆ มีค่าตอบแทนมูลค่า 107,035.9 พันบาท ส่วนสถานประกอบการที่มีค่าตอบแทนแรงงานน้อยที่สุด คือ การผลิตเครื่องหนังและผลิตภัณฑ์ที่เกี่ยวข้อง มีค่าตอบแทนเพียง 48.0 พันบาท (ตาราง 3.4)

4) ค่าตอบแทนแรงงานเฉลี่ย

เมื่อพิจารณาค่าตอบแทนแรงงานเฉลี่ยต่อคนต่อปี พบว่า สถานประกอบการที่มีจำนวนคนทำงานมากกว่า 50 คน มีค่าตอบแทนเฉลี่ยมูลค่า 246,248.6 บาท ต่อคนต่อปี รองลงมาคือสถานประกอบการที่มีจำนวนคนทำงาน 31 - 50 คน มีค่าตอบแทนเฉลี่ยมูลค่า 94,200.6 บาท ต่อคนต่อปี ส่วนสถานประกอบการที่มีค่าตอบแทนเฉลี่ยน้อยที่สุด มีจำนวนคนทำงาน 16 – 25 คน มีค่าตอบแทนเฉลี่ยมูลค่า 64,136.9 บาท ต่อคนต่อปี

สำหรับอุตสาหกรรมที่มีค่าตอบแทนเฉลี่ยมากที่สุด คือ การผลิตผลิตภัณฑ์ยางและ

พลาสติก มีค่าตอบแทนเฉลี่ยมูลค่า 128,532.4 บาท ต่อคนต่อปี รองลงมาเป็นการผลิตอุปกรณ์ขนส่งอื่นๆ มีค่าตอบแทนเฉลี่ย 118,846.2 บาท ต่อคนต่อปี ส่วนสถานประกอบการที่ค่าตอบแทน

เฉลี่ยน้อยที่สุด คือ การผลิตเคมีภัณฑ์และผลิตภัณฑ์เคมีจะมีค่าตอบแทนเฉลี่ยเพียง 7,322.2 บาท ต่อคนต่อปี (ตาราง 3.4)

ตาราง 3.4 คนทำงาน ลูกจ้าง และค่าตอบแทนแรงงาน จำแนกตามขนาดของสถานประกอบการและหมวดย่อยอุตสาหกรรม

ขนาดของสถานประกอบการ/ หมวดย่อยอุตสาหกรรม	จำนวน สถาน ประกอบการ (แห่ง)	คนทำงาน		ลูกจ้าง		ค่าตอบแทนแรงงาน	
		จำนวน (คน)	ร้อยละ	จำนวน (คน)	ร้อยละ	มูลค่า (พันบาท)	เฉลี่ยต่อ คนต่อปี (บาท)
รวม	4,702	13,933	100.0	7,065	100.0	580,380.8	82,148.7
ขนาดของสถานประกอบการ							
1 - 15 คน	4,643	11,110	79.7	4,328	61.2	295,018.5	68,165.1
16 - 25 คน	31	613	4.4	564	8.0	36,173.2	64,136.9
26 - 30 คน	8	228	1.6	210	3.0	17,237.8	82,084.8
31 - 50 คน	9	354	2.6	344	4.9	32,405.0	94,200.6
มากกว่า 50 คน	11	1,628	11.7	1,619	22.9	199,546.3	246,248.6
หมวดย่อยอุตสาหกรรม							
การผลิตผลิตภัณฑ์อาหาร	1,299	5,236	37.6	3,060	43.3	225,160.8	73,582.0
การผลิตเครื่องดื่ม	193	617	4.4	281	4.0	23,497.2	83,619.9
การผลิตสิ่งทอ	120	261	1.9	103	1.5	7,846.6	76,180.6
การผลิตเสื้อผ้าเครื่องแต่งกาย	721	964	6.9	39	0.6	2,761.2	70,800.0
การผลิตเครื่องหนังและผลิตภัณฑ์ที่เกี่ยวข้อง	4	10	0.1	4	0.1	48.0	12,000.0
การผลิตไม้และผลิตภัณฑ์จากไม้และไม้ก๊อก (ยกเว้นเฟอร์นิเจอร์) การผลิตสิ่งของ จากฟางและวัสดุจากสถานอื่นๆ	1,295	3,186	22.9	1,405	19.9	107,035.9	7,618.2
การผลิตกระดาษและผลิตภัณฑ์กระดาษ	2	D	-	-	-	-	-
การพิมพ์และการผลิตซ้ำสื่อบันทึกข้อมูล	28	68	0.5	23	0.3	2,435.1	105,873.9
การผลิตเคมีภัณฑ์และผลิตภัณฑ์เคมี	28	82	0.6	45	0.6	329.5	7,322.2
การผลิตเภสัชภัณฑ์ เคมีภัณฑ์ที่ใช้รักษาโรค และผลิตภัณฑ์จากพืชและสัตว์ที่ใช้รักษาโรค	37	66	0.5	10	0.2	1,134.0	113,400.0
การผลิตผลิตภัณฑ์ยางและพลาสติก	86	832	5.9	714	10.1	91,772.1	128,532.4
การผลิตผลิตภัณฑ์อื่นๆ ที่ทำจากแร่โลหะ	117	538	3.9	347	4.9	36,461.9	105,077.5
การผลิตโลหะขั้นมูลฐาน	1	D	-	-	-	-	-
การผลิตผลิตภัณฑ์โลหะประดิษฐ์ (ยกเว้น เครื่องจักรและอุปกรณ์)	467	1,184	8.5	602	8.5	61,783.3	102,630.1
การผลิตผลิตภัณฑ์คอมพิวเตอร์ อิเล็กทรอนิกส์ และอุปกรณ์ที่ใช้ในการทางทัศนศาสตร์	1	D	-	-	-	-	-
การผลิตอุปกรณ์ไฟฟ้า	1	D	-	-	-	-	-
การผลิตเครื่องจักรและเครื่องมือ ซึ่งมีได้จัด ประเภทไว้ในที่อื่น	1	D	-	D	-	D	D
การผลิตยานยนต์ รถพ่วง และรถกึ่งพ่วง	3	6	-	2	-	210.6	10,530.0
การผลิตอุปกรณ์ขนส่งอื่นๆ	8	22	0.2	13	0.2	1,545.0	118,846.2
การผลิตเฟอร์นิเจอร์	78	219	1.6	100	1.4	9,902.6	99,026.0
การผลิตผลิตภัณฑ์อื่นๆ	172	358	2.5	93	1.3	3,574.7	38,437.6
การซ่อมและการติดตั้งเครื่องจักรและอุปกรณ์	24	54	0.4	23	0.3	2,568.6	111,678.3
การเก็บรวบรวมของเสียการบำบัด และการ กำจัดของเสีย รวมถึงการนำของเสียกลับมา ใช้ใหม่	16	218	1.6	199	2.8	2,097.7	10,541.2

หมายเหตุ :- ไม่มีข้อมูล หรือข้อมูลมีค่าเป็น 0 หรือมีข้อมูลจำนวนน้อย

3.2.2 มูลค่าผลผลิต ค่าใช้จ่ายชั้นกลาง และมูลค่าเพิ่ม

1) มูลค่าผลผลิต

จากตาราง 3.5 พบว่า สถานประกอบการอุตสาหกรรมการผลิตในจังหวัดพัทลุง มีมูลค่าผลผลิตรวมทั้งสิ้นประมาณ 13,043,562.4 พันบาท โดยมีสัดส่วนของมูลค่าเพิ่มต่อมูลค่าผลผลิตประมาณร้อยละ 34.2

หากพิจารณาตามขนาดของสถานประกอบการ พบว่า สถานประกอบการที่มีจำนวนคนทำงานมากกว่า 50 คน มีมูลค่าผลผลิตมากที่สุด จำนวน 7,206,282.9 พันบาท หรือร้อยละ 55.2 รองลงมาเป็นสถานประกอบการที่มีจำนวนคนทำงาน 1 - 15 คน จำนวน 5,006,766.4 พันบาท หรือร้อยละ 38.4 ส่วนสถานประกอบการที่มีจำนวนคนทำงาน 26 - 30 คน มีมูลค่าผลผลิตน้อยที่สุด จำนวน 104,452.5 พันบาท หรือร้อยละ 0.8

เมื่อพิจารณาตามหมวดย่อยอุตสาหกรรมประเภทต่างๆ พบว่า มูลค่าผลผลิตของสถานประกอบการ ส่วนใหญ่มาจากการผลิตผลิตภัณฑ์อาหาร จำนวน 6,350,911.9 พันบาท หรือร้อยละ 48.7 รองลงมาเป็นการผลิตผลิตภัณฑ์ยางและพลาสติก มีจำนวน 3,212,833.3 พันบาท หรือร้อยละ 24.6 การผลิตไม้และผลิตภัณฑ์จากไม้และไม้ก๊อก (ยกเว้นเฟอร์นิเจอร์) การผลิตสิ่งของจากฟางและวัสดุถักสานอื่นๆ จำนวน 1,323,318.6 พันบาทหรือร้อยละ 10.1 ส่วนสถานประกอบการอุตสาหกรรมที่มีมูลค่าผลผลิตน้อยที่สุด คือ การผลิตโลหะขั้นมูลฐาน จำนวน 67.3 พันบาท

2) ค่าใช้จ่ายชั้นกลาง

ในด้านค่าใช้จ่ายชั้นกลางของสถานประกอบการอุตสาหกรรมการผลิตในจังหวัดพัทลุง มีมูลค่าผลผลิตรวมทั้งสิ้นประมาณ 8,576,148.2 พันบาท

หากพิจารณาตามขนาดของสถานประกอบการ พบว่า สถานประกอบการที่มีจำนวนคนทำงานมากกว่า 50 คน มีค่าใช้จ่ายชั้นกลาง

มากที่สุด จำนวน 4,676,694.0 พันบาท หรือร้อยละ 54.5 รองลงมาเป็นสถานประกอบการที่มีจำนวนคนทำงาน 1-15 คน จำนวน 3,385,237.9 พันบาท หรือร้อยละ 39.5 ส่วนสถานประกอบการที่มีจำนวนคนทำงาน 26 - 30 คน มีค่าใช้จ่ายชั้นกลางน้อยที่สุด จำนวน 76,797.2 พันบาท หรือร้อยละ 0.9

เมื่อพิจารณาตามหมวดย่อยอุตสาหกรรมประเภทต่างๆ พบว่า ค่าใช้จ่ายชั้นกลางของสถานประกอบการ ส่วนใหญ่มาจากการผลิตผลิตภัณฑ์อาหาร จำนวน 4,354,044.3 พันบาท หรือร้อยละ 50.7 รองลงมาเป็นการผลิตผลิตภัณฑ์ยางและพลาสติก มีจำนวน 2,206,464.2 พันบาท หรือร้อยละ 25.7 ส่วนอุตสาหกรรมที่มีค่าใช้จ่ายชั้นกลางน้อยที่สุด คือ การผลิตโลหะขั้นมูลฐาน จำนวน 26.7 พันบาท

3) มูลค่าเพิ่ม

จากตาราง 3.5 แสดงให้เห็นว่าสถานประกอบการอุตสาหกรรมการผลิตในจังหวัดพัทลุง มีมูลค่าเพิ่มประมาณ 4,467,414.2 พันบาท

หากพิจารณาตามขนาดของสถานประกอบการ พบว่าสถานประกอบการที่มีจำนวนคนทำงานมากกว่า 50 คน มีมูลค่าเพิ่มมากที่สุด จำนวน 2,529,588.9 พันบาท หรือร้อยละ 56.7 รองลงมาเป็นสถานประกอบการที่มีจำนวนคนทำงาน 1 - 15 คน จำนวน 1,621,528.5 พันบาท หรือร้อยละ 36.3 ส่วนสถานประกอบการที่มีจำนวนคนทำงาน 26 - 30 คน มีมูลค่าเพิ่มน้อยที่สุด จำนวน 27,655.3 พันบาท หรือร้อยละ 0.6

เมื่อพิจารณาตามหมวดย่อยอุตสาหกรรม พบว่า มูลค่าเพิ่มของสถานประกอบการ ส่วนใหญ่มาจากการผลิตผลิตภัณฑ์อาหาร จำนวน 1,999,867.6 พันบาท หรือร้อยละ 44.8 รองลงมาเป็นการผลิตผลิตภัณฑ์ยางและพลาสติก มีจำนวน 1,006,369.1 พันบาท หรือร้อยละ 22.5 ส่วนสถานประกอบการอุตสาหกรรมที่มีมูลค่าเพิ่มน้อยที่สุด คือ การผลิตโลหะขั้นมูลฐาน จำนวน 40.6 พันบาท

ตาราง 3.5 มูลค่าผลผลิต ค่าใช้จ่ายขั้นกลาง และมูลค่าเพิ่มของสถานประกอบการอุตสาหกรรมการผลิต จำแนกตามขนาดของสถานประกอบการ และหมวดย่อยอุตสาหกรรม

ขนาดของสถานประกอบการ/ หมวดย่อยอุตสาหกรรม	มูลค่าผลผลิต		ค่าใช้จ่ายขั้นกลาง		มูลค่าเพิ่ม		มูลค่าเพิ่ม ต่อมูลค่า ผลผลิต (ร้อยละ)
	มูลค่า (พันบาท)	ร้อยละ	มูลค่า (พันบาท)	ร้อยละ	มูลค่า (พันบาท)	ร้อยละ	
รวม	13,043,562.4	100.0	8,576,148.2	100.0	4,467,414.2	100.0	34.2
ขนาดของสถานประกอบการ							
1 – 15 คน	5,006,766.4	38.4	3,385,237.9	39.5	1,621,528.5	36.3	32.4
16 – 25 คน	286,541.6	2.2	168,491.3	2.0	118,050.3	2.6	41.2
26 – 30 คน	104,452.5	0.8	76,797.2	0.9	27,655.3	0.6	26.5
31 – 50 คน	439,519.0	3.4	268,927.8	3.1	170,591.2	3.8	38.8
มากกว่า 50 คน	7,206,282.9	55.2	4,676,694.0	54.5	2,529,588.9	56.7	35.8
หมวดย่อยอุตสาหกรรม							
การผลิตผลิตภัณฑ์อาหาร	6,350,911.9	48.7	4,351,044.3	50.7	1,999,867.6	44.8	31.5
การผลิตเครื่องดื่ม	154,874.2	1.2	85,772.9	1.0	69,101.3	1.5	44.6
การผลิตสิ่งทอ	46,368.7	0.4	24,837.3	0.3	21,531.4	0.5	46.4
การผลิตเสื้อผ้าเครื่องแต่งกาย	87,921.3	0.7	39,536.8	0.5	48,384.6	1.1	55.0
การผลิตเครื่องหนังและผลิตภัณฑ์ที่เกี่ยวข้อง	472.4	-	307.1	-	165.3	-	35.0
การผลิตไม้และผลิตภัณฑ์จากไม้และไม้ก๊อก (ยกเว้นเฟอร์นิเจอร์) การผลิตสิ่งของจากฟาง และวัสดุถักสานอื่นๆ	1,323,318.6	10.1	769,491.7	9.0	553,826.9	12.4	41.9
การผลิตกระดาษและผลิตภัณฑ์กระดาษ	559.5	-	284.7	-	274.8	-	49.1
การพิมพ์และการผลิตซ้ำสื่อบันทึกข้อมูล	19,181.3	0.1	10,495.6	0.1	8,685.7	0.2	45.3
การผลิตเคมีภัณฑ์และผลิตภัณฑ์เคมี	5,975.8	-	3,239.8	-	2,736.1	0.1	45.8
การผลิตเภสัชภัณฑ์ เคมีภัณฑ์ที่ใช้รักษาโรค และ ผลิตภัณฑ์จากพืชและสัตว์ที่ใช้รักษาโรค	13,287.9	0.1	6,129.3	0.1	7,158.6	0.2	53.9
การผลิตผลิตภัณฑ์ยางและพลาสติก	3,212,833.3	24.6	2,206,464.2	25.7	1,006,369.1	22.5	31.3
การผลิตผลิตภัณฑ์อื่นๆ ที่ทำจากแร่โลหะ	1,233,093.7	9.5	782,130.5	9.1	450,963.2	10.1	36.6
การผลิตโลหะขั้นมูลฐาน	67.3	-	26.7	-	40.6	-	60.3
การผลิตผลิตภัณฑ์โลหะประดิษฐ์ (ยกเว้น เครื่องจักรและอุปกรณ์)	427,572.4	3.3	212,988.2	2.5	214,584.1	4.8	50.2
การผลิตผลิตภัณฑ์คอมพิวเตอร์ อิเล็กทรอนิกส์ และอุปกรณ์ที่ใช้ในการทางทัศนศาสตร์	1,023.6	-	489.0	-	534.6	-	52.2
การผลิตอุปกรณ์ไฟฟ้า	401.4	-	226.3	-	175.1	-	43.6
การผลิตเครื่องจักรและเครื่องมือ ซึ่งมีได้จัด ประเภทไว้ในที่อื่น	587.8	-	227.8	-	360.0	-	61.2
การผลิตยานยนต์ รถพ่วง และรถกึ่งพ่วง	1,973.4	-	1,110.0	-	863.4	-	43.8
การผลิตอุปกรณ์ขนส่งอื่นๆ	10,028.5	0.1	4,799.0	0.1	5,229.5	0.1	52.1
การผลิตเฟอร์นิเจอร์	71,201.6	0.5	33,911.4	0.4	37,290.2	0.8	52.4
การผลิตผลิตภัณฑ์อื่นๆ	49,371.8	0.4	26,494.4	0.3	22,877.5	0.5	46.3
การซ่อมและการติดตั้งเครื่องจักรและอุปกรณ์	25,696.3	0.2	12,714.6	0.1	12,981.7	0.3	50.5
การเก็บรวบรวมของเสีย การบำบัดและการกำจัดของ เสียรวมถึงการนำของเสียกลับมาใช้ใหม่	6,839.8	0.1	3,426.8	0.1	3,413.1	0.1	49.9

หมายเหตุ : - ไม่มีข้อมูล หรือข้อมูลมีค่าเป็น 0 หรือมีข้อมูลจำนวนน้อย

3.2.3 มูลค่าผลผลิตและมูลค่าเพิ่มเฉลี่ยต่อสถานประกอบการ

จากตาราง 3.6 พบว่า สถานประกอบการอุตสาหกรรมการผลิตในจังหวัดพัทลุง มีมูลค่าผลผลิตเฉลี่ยต่อสถานประกอบการ ประมาณ 2,774.1 พันบาท และมูลค่าเพิ่มเฉลี่ยต่อสถานประกอบการประมาณ 950.1 พันบาท

หากพิจารณาตามขนาดของสถานประกอบการ พบว่า สถานประกอบการที่มีจำนวนคนทำงานมากกว่า 50 คน มีมูลค่าผลผลิตเฉลี่ยต่อสถานประกอบการมากที่สุด จำนวน 655,116.6 พันบาท และมูลค่าเพิ่มเฉลี่ยต่อสถานประกอบการจำนวน 229,962.6 พันบาท รองลงมาเป็นสถานประกอบการที่มีจำนวนคนทำงาน 31 - 50 คน มีมูลค่าผลผลิตเฉลี่ยต่อสถานประกอบการจำนวน 48,835.4 พันบาทและมูลค่าเพิ่มเฉลี่ยต่อสถานประกอบการ จำนวน 18,954.6 พันบาท ส่วนสถานประกอบการที่มีจำนวนคนทำงาน 1-15 คน มีมูลค่าผลผลิตเฉลี่ยต่อสถานประกอบการน้อยที่สุด จำนวน 1,078.3 พันบาท และมูลค่าเพิ่มเฉลี่ยต่อสถานประกอบการ จำนวน 349.2 พันบาท

เมื่อพิจารณาในแต่ละหมวดย่อยอุตสาหกรรม พบว่า ในอุตสาหกรรมส่วนใหญ่มาจากการผลิตผลิตภัณฑ์ยางและพลาสติก มีมูลค่าผลผลิตเฉลี่ยต่อสถานประกอบการจำนวน 37,358.5 พันบาท และมูลค่าเพิ่มเฉลี่ยต่อสถานประกอบการจำนวน 11,702.0 พันบาท รองลงมาเป็นการผลิตผลิตภัณฑ์อื่นๆที่ทำจากแร่โลหะ มีมูลค่าผลผลิตเฉลี่ยต่อสถานประกอบการจำนวน 10,539.3 พันบาท และมูลค่าเพิ่มเฉลี่ยต่อสถานประกอบการ จำนวน 3,854.4 พันบาท ส่วนอุตสาหกรรมที่มีมูลค่าผลผลิตเฉลี่ยต่อสถานประกอบการน้อยที่สุด คือ การผลิตโลหะขั้นมูลฐาน มีมูลค่าผลผลิตเฉลี่ยต่อสถานประกอบการจำนวน 67.3 พันบาท และมูลค่าเพิ่มเฉลี่ยต่อสถานประกอบการ จำนวน 40.6 พันบาท (ตาราง 3.6)

3.2.4 มูลค่าผลผลิตและมูลค่าเพิ่มเฉลี่ยต่อคนทำงาน

ในด้านมูลค่าผลผลิตและมูลค่าเพิ่มเฉลี่ยต่อคนทำงาน พบว่า สถานประกอบการอุตสาหกรรมการผลิต มีมูลค่าผลผลิตเฉลี่ยต่อคนทำงานประมาณ 936.2 พันบาท และมูลค่าเพิ่มเฉลี่ยต่อคนทำงานประมาณ 320.6 พันบาท

เมื่อพิจารณาตามขนาดของสถานประกอบการ พบว่าสถานประกอบการที่มีจำนวนคนทำงานมากกว่า 50 คน มีมูลค่าผลผลิตเฉลี่ยต่อคนทำงานมากที่สุด จำนวน 4,426.5 พันบาท และมูลค่าเพิ่มเฉลี่ยต่อคนทำงาน จำนวน 1,553.8 พันบาท รองลงมาเป็นสถานประกอบการที่มีจำนวนคนทำงาน 31-50 คน มีมูลค่าผลผลิตเฉลี่ยต่อคนทำงานจำนวน 1,241.6 พันบาทและมูลค่าเพิ่มเฉลี่ยต่อคนทำงาน จำนวน 481.9 พันบาท ส่วนสถานประกอบการที่มีจำนวนคนทำงาน 1-15 คน มีมูลค่าผลผลิตเฉลี่ยต่อคนทำงานน้อยที่สุดจำนวน 349.2 พันบาท และมูลค่าเพิ่มเฉลี่ยต่อคนทำงานจำนวน 146.0 พันบาท

เมื่อพิจารณาตามหมวดย่อยอุตสาหกรรม พบว่าอุตสาหกรรมการผลิตภัณฑ์ยางและพลาสติก มีมูลค่าผลผลิตเฉลี่ยต่อคนทำงานสูงสุด จำนวน 3,861.6 พันบาท และมูลค่าเพิ่มเฉลี่ยต่อคนทำงาน จำนวน 1,209.6 พันบาท รองลงมาเป็นการผลิตผลิตภัณฑ์อื่นๆที่ทำจากแร่โลหะ มีมูลค่าผลผลิตเฉลี่ยต่อคนทำงานจำนวน 2,292.0 พันบาท และมูลค่าเพิ่มเฉลี่ยต่อคนทำงาน จำนวน 838.2 พันบาท ส่วนสถานประกอบการอุตสาหกรรมที่มีมูลค่าผลผลิตเฉลี่ยต่อคนทำงานน้อยที่สุด คือ การเก็บรวบรวมของเสีย การบำบัดและการกำจัดของเสีย รวมถึงการนำของเสียกลับมาใช้ใหม่ มีมูลค่าผลผลิตเฉลี่ยต่อคนทำงานจำนวน 31.4 พันบาท และมูลค่าเพิ่มเฉลี่ยต่อคนทำงาน จำนวน 15.7 พันบาท (ตาราง 3.6)

ตาราง 3.6 มูลค่าผลผลิต มูลค่าเพิ่มเฉลี่ยต่อสถานประกอบการและต่อคนทำงาน จำแนกตามขนาดของสถานประกอบการและหมวดย่อยอุตสาหกรรม

ขนาดของสถานประกอบการ/ หมวดย่อยอุตสาหกรรม	มูลค่าผลผลิตเฉลี่ยต่อ		มูลค่าเพิ่มเฉลี่ยต่อ	
	สถานประกอบการ	คนทำงาน	สถานประกอบการ	คนทำงาน
รวม	2,774.0	936.2	950.1	320.6
ขนาดของสถานประกอบการ				
1 – 15 คน	1,078.3	450.7	349.2	146.0
16 – 25 คน	9,243.3	467.4	3,808.1	192.6
26 – 30 คน	13,056.6	458.1	3,456.9	121.3
31 – 50 คน	48,835.4	1,241.6	18,954.6	481.9
มากกว่า 50 คน	655,116.6	4,426.5	229,962.6	1,553.8
หมวดย่อยอุตสาหกรรม				
การผลิตผลิตภัณฑ์อาหาร	4,889.1	1,212.9	1,539.5	381.9
การผลิตเครื่องดื่มน้ำ	802.5	251.0	358.0	112.0
การผลิตสิ่งทอ	386.4	177.7	179.4	82.5
การผลิตเสื้อผ้าเครื่องแต่งกาย	121.9	91.2	67.1	50.2
การผลิตเครื่องหนังและผลิตภัณฑ์ที่เกี่ยวข้อง	118.1	47.2	41.3	16.5
การผลิตไม้และผลิตภัณฑ์จากไม้และไม้ก๊อก (ยกเว้นเฟอร์นิเจอร์) การผลิตสิ่งของจากฟาง และวัสดุจากสถานอื่นๆ	1,021.9	415.4	427.7	173.8
การผลิตกระดาษและผลิตภัณฑ์กระดาษ	279.8	279.8	137.4	137.4
การพิมพ์และการผลิตซ้ำสื่อบันทึกข้อมูล	685.0	282.1	310.2	127.7
การผลิตเคมีภัณฑ์และผลิตภัณฑ์เคมี	213.4	72.9	97.7	33.4
การผลิตเภสัชภัณฑ์ เภสัชภัณฑ์ที่ใช้รักษาโรค และ ผลิตภัณฑ์จากพืชและสัตว์ที่ใช้รักษาโรค	359.1	201.3	193.5	108.5
การผลิตผลิตภัณฑ์ยางและพลาสติก	37,358.5	3,861.6	11,702.0	1,209.6
การผลิตผลิตภัณฑ์อื่นๆ ที่ทำจากแร่โลหะ	10,539.3	2,292.0	3,854.4	838.2
การผลิตโลหะขั้นมูลฐาน	67.3	67.3	40.6	40.6
การผลิตผลิตภัณฑ์โลหะประดิษฐ์ (ยกเว้น เครื่องจักรและอุปกรณ์)	915.6	361.1	459.5	181.2
การผลิตผลิตภัณฑ์คอมพิวเตอร์ อิเล็กทรอนิกส์ และอุปกรณ์ที่ใช้ในการทางทัศนศาสตร์	1,023.6	511.8	534.6	267.3
การผลิตอุปกรณ์ไฟฟ้า	401.4	100.4	175.1	43.8
การผลิตเครื่องจักรและเครื่องมือ ซึ่งมีได้จัด ประเภทไว้ในที่อื่น	587.8	195.9	360.0	120.0
การผลิตยานยนต์ รถพ่วง และรถกึ่งพ่วง	657.8	328.9	287.8	143.9
การผลิตอุปกรณ์ขนส่งอื่นๆ	1,253.6	455.8	653.7	237.7
การผลิตเฟอร์นิเจอร์	912.8	325.1	478.1	170.3
การผลิตผลิตภัณฑ์อื่นๆ	287.0	137.9	133.0	63.9
การซ่อมและการติดตั้งเครื่องจักรและอุปกรณ์	1,070.7	475.9	540.9	240.4
การเก็บรวบรวมของเสีย การบำบัดและการกำจัดของเสียรวมถึงการนำของ เสียกลับมาใช้ใหม่	427.5	31.4	213.3	15.7

หน่วย : พันบาท

ภาคผนวกตารางสถิติ

APPENDIX STATISTICAL TABLES

ภาคผนวก ก ตารางสถิติ

APPENDIX A STATISTICAL TABLES

ตอนที่ 1 ข้อมูลทั่วไปของสถานประกอบการ
PART 1 GENERAL INFORMATION OF ESTABLISHMENTS

ตอนที่ 1 ข้อมูลทั่วไปของสถานประกอบการ จำแนกตาม
ขนาดของสถานประกอบการ

PART 1 GENERAL INFORMATION OF ESTABLISHMENTS
BY SIZE OF ESTABLISHMENTS

สารบัญตารางสถิติ
LIST OF STATISTICAL TABLES

		หน้า
ตอนที่ 1	ข้อมูลทั่วไปของสถานประกอบการ จำแนกตามขนาดของสถานประกอบการ	
Part 1	General Information of Establishments by Size of Establishment	
ตาราง 1	จำนวนและร้อยละของสถานประกอบการอุตสาหกรรมการผลิต จำแนกตามรูปแบบการจัดตั้งตามกฎหมาย และขนาดของสถานประกอบการ	31
Table 1	Number and Percentage of Manufacturing Establishments by Form of Legal Organization and Size of Establishment	31
ตาราง 2	จำนวนและร้อยละของสถานประกอบการอุตสาหกรรมการผลิต จำแนกตามรูปแบบการจัดตั้งทางเศรษฐกิจ และขนาดของสถานประกอบการ	32
Table 2	Number and Percentage of Manufacturing Establishments by Form of Economic Organization and Size of Establishment	32
ตาราง 3	จำนวนและร้อยละของสถานประกอบการอุตสาหกรรมการผลิต จำแนกตามระยะเวลาในการดำเนินกิจการ และขนาดของสถานประกอบการ	33
Table 3	Number and Percentage of Manufacturing Establishments by Period of Operation and Size of Establishment	33
ตาราง 4	จำนวนและร้อยละของสถานประกอบการอุตสาหกรรมการผลิต จำแนกตามระยะเวลาการผลิตในปี 2559 และขนาดของสถานประกอบการ	34
Table 4	Number and Percentage of Manufacturing Establishments by Period of Operation In 2016 and Size of Establishment	34
ตาราง 5	จำนวนและร้อยละของสถานประกอบการอุตสาหกรรมการผลิต จำแนกตามมูลค่าเงินลงทุนจดทะเบียน และขนาดของสถานประกอบการ	35
Table 5	Number and Percentage of Manufacturing Establishments by Value of Registered Capital and Size of Establishment	35
ตาราง 6	จำนวนและร้อยละของสถานประกอบการอุตสาหกรรมการผลิต จำแนกตามสัดส่วนของการร่วมลงทุนหรือถือหุ้นของต่างประเทศ และขนาดของสถานประกอบการ	36
Table 6	Number and Percentage of Manufacturing Establishments by Proportion of Foreign Investment or Share Holding and Size of Establishment	36
ตาราง 7	จำนวนและร้อยละของสถานประกอบการอุตสาหกรรมการผลิต จำแนกตามการส่งเสริมการลงทุน จากสำนักงานคณะกรรมการส่งเสริมการลงทุน และขนาดของสถานประกอบการ	37
Table 7	Number and Percentage of Manufacturing Establishments by Investment Promotion From Board of Investment (BOI) and Size of Establishment	37

ตาราง 8	จำนวนและร้อยละของสถานประกอบการอุตสาหกรรมการผลิต จำแนกตามร้อยละของการส่งออกผลผลิตออกไปจำหน่ายต่างประเทศ และขนาดของสถานประกอบการ	38
Table 8	Number and Percentage of Manufacturing Establishments by Percentage of Export and Size of Establishment	38
ตาราง 9	จำนวนและร้อยละของสถานประกอบการอุตสาหกรรมการผลิต จำแนกตามอัตราการใช้กำลังการผลิตต่อปี 2559 และขนาดของสถานประกอบการ	39
Table 9	Number and Percentage of Manufacturing Establishments by Percentage of Capacity Utilization In 2016 and Size of Establishment	39
ตาราง 10	จำนวนและร้อยละของสถานประกอบการอุตสาหกรรมการผลิตที่ประสบปัญหา/อุปสรรคการดำเนินงานกิจการ จำแนกตามปัญหาในการดำเนินงาน และขนาดของสถานประกอบการ	40
Table 10	Number and Percentage of Manufacturing Establishments, Problems with the Operation by Problems and Size of Establishment	40
ตาราง 11	จำนวนและร้อยละของสถานประกอบการอุตสาหกรรมการผลิต จำแนกตามประเภทความช่วยเหลือที่ต้องการให้ภาครัฐช่วยเหลือ และขนาดของสถานประกอบการ	42
Table 11	Number and Percentage of Manufacturing Establishments Problems with the Need Aid from The Governmental Operation by Problems and Size of Establishment	42
ตาราง 12	จำนวนและร้อยละของสถานประกอบการอุตสาหกรรมการผลิตเข้าร่วมโครงการอุตสาหกรรมสีเขียว (Green Industry) จำแนกตามระดับอุตสาหกรรมสีเขียว และขนาดของสถานประกอบการ	44
Table 12	Number and Percentage of Manufacturing Establishments, Participating Green Industry by Levels Green Industry and Size of Establishment	44

ตาราง 1 จำนวนและร้อยละของสถานประกอบการผลิต จำแนกตามรูปแบบการจัดตั้งตามกฎหมาย ขนาดของสถานประกอบการ

Table 1 Number and Percentage of Manufacturing Establishments by Form of Legal Organization and size of Establishment

จำนวนสถาน- ประกอบการ Number of establishments	ส่วนบุคคล		ห้างหุ้นส่วนสามัญ		บริษัทจำกัด		สหกรณ์		กลุ่มแม่บ้าน		การจัดตั้งใน				
	จำนวน	ร้อยละ	จำนวน	ร้อยละ	จำนวน	ร้อยละ	จำนวน	ร้อยละ	จำนวน	ร้อยละ	จำนวน	ร้อยละ			
	Number	%	Number	%	Number	%	Number	%	Number	%	Number	%			
ทั้งหมด	4,702	100.0	4,226	89.9	43	0.9	32	0.7	40	0.9	334	7.1	27	0.6	Total
1-15 คน	4,643	100.0	4,214	90.8	35	0.7	18	0.4	34	0.7	319	6.9	23	0.5	1-15 persons
16-25 คน	31	100.0	7	22.6	3	9.7	3	9.7	3	9.7	11	34.4	4	14.0	16-25 persons
26-30 คน	8	100.0	1	12.5	1	12.5	3	37.5	2	25.0	1	12.5	-	-	26-30 persons
31-50 คน	9	100.0	4	44.4	1	11.1	2	22.2	-	-	2	22.2	-	-	31-50 persons
51-200 คน	8	100.0	-	-	3	37.5	3	37.5	1	12.5	1	12.5	-	-	51-200 persons
มากกว่า 200 คน	3	100.0	-	-	-	-	3	100.0	-	-	-	-	-	-	More than 200 persons

ที่มา : สำมะโนอุตสาหกรรม พ.ศ. 2560 จังหวัดพัทลุง สำนักงานสถิติแห่งชาติ กระทรวงดิจิทัลเพื่อเศรษฐกิจและสังคม

Source : The 2017 Industrial Census , Phatthalung Province, National Statistical Office, Ministry of Digital Economy and Society.

ตาราง 2 จำนวนและร้อยละของสถานประกอบการอุตสาหกรรมผลิต จำแนกตามรูปแบบการจัดตั้งทางเศรษฐกิจ และขนาดของสถานประกอบการ

Table 2 Number and Percentage of Manufacturing Establishments by Form of Economic Organization and Size of Establishment

ขนาดของสถานประกอบการ (จำนวนคนทำงาน)	จำนวนสถานประกอบการ		สำนักงานแห่งเดียว		สำนักงานใหญ่		สำนักงานสาขา		Total
	Number of establishments		Single unit		Head office		Branch		
	จำนวน	ร้อยละ	จำนวน	ร้อยละ	จำนวน	ร้อยละ	จำนวน	ร้อยละ	
	Number	%	Number	%	Number	%	Number	%	
รวม	4,702	100.0	4,677	99.5	16	0.3	9	0.2	
1-15 คน	4,643	100.0	4,628	99.7	11	0.2	4	0.1	1-15 persons
16-25 คน	31	100.0	31	100.0	-	-	-	-	16-25 persons
26-30 คน	8	100.0	6	75.0	2	25.0	-	-	26-30 persons
31-50 คน	9	100.0	7	77.8	2	22.2	-	-	31-50 persons
51-200 คน	8	100.0	5	62.5	1	12.5	2	25.0	51-200 persons
มากกว่า 200 คน	3	100.0	-	-	-	-	3	100.0	More than 200 persons

ที่มา : สำนักงานสถิติแห่งชาติ จังหวัดพัทลุง กระทรวงดิจิทัลเพื่อเศรษฐกิจและสังคม

Source : The 2017 Industrial Census , Phatthalung Province, National Statistical Office, Ministry of Digital Economy and Society.

ตาราง 3 จำนวนและร้อยละของสถานประกอบการอุตสาหกรรมผลิต จำแนกตามระยะเวลาในการดำเนินงาน และขนาดของสถานประกอบการ
 Table 3 Number and Percentage of Manufacturing Establishments by Period of Operation and Size of Establishment

ขนาดของสถานประกอบการ (จำนวนคนทำงาน)	ระยะเวลาในการดำเนินงาน (ปี) Period of operation (Year)												
	จำนวนสถานประกอบการ		< 5		5 - 9		10 - 19		20 - 29		≥ 30		Size of establishment
	จำนวน	ร้อยละ	จำนวน	ร้อยละ	จำนวน	ร้อยละ	จำนวน	ร้อยละ	จำนวน	ร้อยละ	จำนวน	ร้อยละ	
Number	%	Number	%	Number	%	Number	%	Number	%	Number	%		
รวม	4,702	100.0	709	15.1	739	15.7	1,637	34.8	781	16.6	836	17.8	Total
1-15 คน	4,643	100.0	698	15.0	727	15.7	1,623	35.0	765	16.5	830	17.9	1-15 persons
16-25 คน	31	100.0	6	20.4	7	23.7	7	23.7	8	25.8	2	6.5	16-25 persons
26-30 คน	8	100.0	1	12.5	1	12.5	4	50.0	2	25.0	-	-	26-30 persons
31-50 คน	9	100.0	2	22.2	1	11.1	-	-	5	55.6	1	11.1	31-50 persons
51-200 คน	8	100.0	2	25.0	1	12.5	2	25.0	1	12.5	2	25.0	51-200 persons
มากกว่า 200 คน	3	100.0	-	-	1	33.3	1	33.3	-	-	1	33.3	More than 200 persons

ที่มา : สำนักงานอุตสาหกรรม พ.ศ. 2560 จังหวัดพัทลุง สำนักงานสถิติแห่งชาติ กระทรวงดิจิทัลเพื่อเศรษฐกิจและสังคม

Source : The 2017 Industrial Census , Phatthalung Province, National Statistical Office, Ministry of Digital Economy and Society.

ตาราง 4 จำนวนและร้อยละของสถานประกอบการอุตสาหกรรมผลิต จำแนกตามระยะเวลาการผลิตในปี 2559 และขนาดของสถานประกอบการ
Table 4 Number and Percentage of Manufacturing Establishments by Period of Operation In 2016 and Size of Establishment

ขนาดของสถานประกอบการ (จำนวนคนทำงาน)	ระยะเวลาการผลิต Period of operation in 2016												Size of establishment				
	จำนวนสถานประกอบการ				เดือน Months				ชั่วโมง Hours per day								
	จำนวน Number	ร้อยละ %	จำนวน Number	ร้อยละ %	จำนวน Number	ร้อยละ %	จำนวน Number	ร้อยละ %	จำนวน Number	ร้อยละ %	จำนวน Number	ร้อยละ %					
			< 3	3 - 6	7 - 9	10 - 12	< 8	8 - 10	> 10								
รวม	4,702	100.0	11	0.2	246	5.2	4,136	88.0	2,835	60.3	1,807	38.4	60	1.3	1.3	Total	
1-15 คน	4,643	100.0	11	0.3	242	5.2	4,084	88.0	2,816	60.7	1,768	38.1	59	1.3	1-15 persons		
16-25 คน	31	100.0	-	-	2	7.5	28	89.3	15	48.4	16	51.6	-	-	16-25 persons		
26-30 คน	8	100.0	-	-	2	25.0	5	62.5	2	25.0	6	75.0	-	-	26-30 persons		
31-50 คน	9	100.0	-	-	-	-	9	100.0	2	22.2	7	77.8	-	-	31-50 persons		
51-200 คน	8	100.0	-	-	-	-	8	100.0	-	-	7	87.5	1	12.5	51-200 persons		
มากกว่า 200 คน	3	100.0	-	-	-	-	3	100.0	-	-	3	100.0	-	-	More than 200 persons		

ที่มา : สำนักข้อมูลทางสถิติ สำนักงานสถิติแห่งชาติ กระทรวงดิจิทัลเพื่อเศรษฐกิจและสังคม

Source : The 2017 Industrial Census , Phatthalung Province, National Statistical Office, Ministry of Digital Economy and Society.

ตาราง 5 จำนวนและร้อยละของสถานประกอบการอุตสาหกรรมผลิต จำแนกตามมูลค่าเงินลงทุนจดทะเบียน และขนาดของสถานประกอบการ

Table 5 Number and Percentage of Manufacturing Establishments by Value of Registered Capital and Size of Establishment

ขนาดของสถานประกอบการ (จำนวนคนทำงาน)	จำนวนสถานประกอบการ		ไม่มีทุนจดทะเบียน		มูลค่าทุนจดทะเบียน (ล้านบาท)		Registered capital (Million baht)		Size of establishment				
	Number of establishments		No value of registered capital		รวม Total								
	จำนวน Number	ร้อยละ %	จำนวน Number	ร้อยละ %	จำนวน Number	ร้อยละ %	จำนวน Number	ร้อยละ %	จำนวน Number	ร้อยละ %			
รวม	4,702	100.0	4,622	98.3	80	1.7	20	24.8	58	72.7	2	2.5	Total
1-15 คน	4,643	100.0	4,582	98.7	61	1.3	20	32.5	40	65.9	1	1.6	1-10 persons
15-25 คน	31	100.0	24	77.4	7	22.6	-	-	7	100.0	-	-	11-15 persons
26-30 คน	8	100.0	4	50.0	4	50.0	-	-	4	100.0	-	-	16-25 persons
31-50 คน	9	100.0	6	66.7	3	33.3	-	-	2	66.7	1	33.3	26-30 persons
51-200 คน	8	100.0	3	37.5	5	62.5	-	-	5	100.0	-	-	31-50 persons
มากกว่า 200 คน	3	100.0	3	100.0	-	-	-	-	-	-	-	-	51-200 persons

ที่มา : สำนักงานสถิติแห่งชาติ กระทรวงดิจิทัลเพื่อเศรษฐกิจและสังคม

Source : The 2017 Industrial Census , Phatthalung Province, National Statistical Office, Ministry of Digital Economy and Society.

ตาราง 6 จำนวนและร้อยละของสถานประกอบการอุตสาหกรรมผลิต จำแนกตามสัดส่วนของการร่วมลงทุนหรือถือหุ้นของต่างประเทศ และขนาดของสถานประกอบการ
 Table 6 Number and Percentage of Manufacturing Establishments by Proportion of Foreign Investment or Share Holding and Size of Establishment

ขนาดของสถานประกอบการ (จำนวนคนทำงาน)	จำนวนสถาน- ประกอบการ		ไม่ต่างประเทศ ร่วมลงทุนหรือถือหุ้น		สัดส่วนของการร่วมลงทุนหรือถือหุ้น Proportion of foreign investment or share holding		มูลค่าเงินลงทุนที่ต่างประเทศ มาร่วมลงทุนหรือถือหุ้น		Size of establishment
	จำนวน Number	ร้อยละ %	จำนวน Number	ร้อยละ %	รวม Total	< 10%	Value of foreign investment or share holding		
รวม	4,702	100.00	4,701	99.98	1	0.02	1	100.00	Total
1-15 คน	4,643	100.00	4,643	100.00	-	-	-	-	1-15 persons
16-25 คน	31	100.00	31	100.00	-	-	-	-	16-25 persons
26-30 คน	8	100.00	8	100.00	-	-	-	-	26-30 persons
31-50 คน	9	100.00	9	100.00	-	-	-	-	31-50 persons
51-200 คน	8	100.00	8	100.00	-	-	-	-	51-200 persons
มากกว่า 200 คน	3	100.00	2	66.67	1	33.33	1	100.00	More than 200 persons

ที่มา : สำมะโนอุตสาหกรรม พ.ศ. 2560 จังหวัดพัทลุง สำนักงานสถิติแห่งชาติ กระทรวงดิจิทัลเพื่อเศรษฐกิจและสังคม

Source : The 2017 Industrial Census , Phatthlung Province, National Statistical Office, Ministry of Digital Economy and Society.

ตาราง 7 จำนวนและร้อยละของสถานประกอบการอุตสาหกรรมผลิต จำนวนตามการส่งเสริมการลงทุน จากสำนักงานคณะกรรมการส่งเสริมการลงทุน และขนาดของสถานประกอบการ
 Table 7 Number and Percentage of Manufacturing Establishments by Investment Promotion From Board of Investment (BOI) and Size of Establishment

ขนาดของสถานประกอบการ (จำนวนคนทำงาน)	จำนวนสถานประกอบการ		การส่งเสริมการลงทุนจากสำนักงานคณะกรรมการส่งเสริมการลงทุน		Investment promotion from board of investment (BOI)		Size of establishment
	Number of establishments		Investment promotion from board of investment (BOI)		Investment promotion from board of investment (BOI)		
	จำนวน	ร้อยละ	จำนวน	ร้อยละ	จำนวน	ร้อยละ	
	จำนวน	ร้อยละ	จำนวน	ร้อยละ	จำนวน	ร้อยละ	
	Number	%	Number	%	Number	%	
	4,702	100.0	4,700	100.0	2	0.0	Total
1-15 คน	4,643	100.0	4,642	100.0	1	0.0	1-15 persons
16-25 คน	31	100.0	31	100.0	-	-	16-25 persons
26-30 คน	8	100.0	8	100.0	-	-	26-30 persons
31-50 คน	9	100.0	8	88.9	1	11.1	31-50 persons
51-200 คน	8	100.0	8	100.0	-	-	51-200 persons
มากกว่า 200 คน	3	100.0	3	100.0	-	-	More than 200 persons

ที่มา : สำมะโนอุตสาหกรรม พ.ศ. 2560 จังหวัดพัทลุง สำนักงานสถิติแห่งชาติ กระทรวงดิจิทัลเพื่อเศรษฐกิจและสังคม

Source : The 2017 Industrial Census , Phatthalung Province, National Statistical Office, Ministry of Digital Economy and Society.

ตาราง 8 จำนวนและร้อยละของสถานประกอบการอุตสาหกรรมผลิต จำนวนตามร้อยละของการส่งออกผลผลิตออกไปจำหน่ายต่างประเทศ และขนาดของสถานประกอบการ

Table 8 Number and Percentage of Manufacturing Establishments by Percentage of Export and Size of Establishment

ขนาดของสถานประกอบการ (จำนวนคนทำงาน)	จำนวนสถานประกอบการ		ร้อยละการส่งออก										มูลค่าการส่งออก (พันบาท)	Size of establishment						
	มี การส่งออก	ไม่มีการส่งออก	ร้อยละการส่งออก																	
	จำนวน	ร้อยละ	< 10		10 - 19		20 - 29		30 - 39		40 - 49		100		Value of export					
	Number	%	Number	%	Number	%	Number	%	Number	%	Number	%	Number	%		(in Thousand Bath)				
รวม	Total																			
รวม	4,702	100.0	4,694	99.8	8	0.2	-	-	2	25.3	3	36.9	1	12.6	1	12.6	1	12.6	1,849,549.7	Total
1-15 คน	4,643	100.0	4,640	99.9	3	0.1	-	-	1	34.3	2	65.8	-	-	-	-	-	-	2,388.1	1-15 persons
16-25 คน	31	100.0	31	100.0	-	-	-	-	-	-	-	-	-	-	-	-	-	-	-	16-25 persons
26-30 คน	8	100.0	7	87.5	1	12.5	-	-	-	-	1	100.0	-	-	-	-	-	-	2,400.0	26-30 persons
31-50 คน	9	100.0	8	88.9	1	11.1	-	-	-	-	-	-	1	100.0	-	-	-	-	57,600.0	31-50 persons
51-200 คน	8	100.0	6	75.0	2	25.0	-	-	1	50.0	-	-	-	-	1	50.0	-	-	49,784.5	51-200 persons
มากกว่า 200 คน	3	100.0	2	66.7	1	33.3	-	-	-	-	-	-	-	-	-	-	1	100.0	1,737,377.1	More than 200 persons

ที่มา : สำนักงานอุตสาหกรรม พ.ศ. 2560 จังหวัดพัทลุง สำนักงานสถิติแห่งชาติ กระทรวงดิจิทัลเพื่อเศรษฐกิจและสังคม

Source : The 2017 Industrial Census , Phatthalung Province, National Statistical Office, Ministry of Digital Economy and Society.

ตาราง 9 จำนวนและร้อยละของสถานประกอบการอุตสาหกรรมการผลิต จำนวนตามอัตราการใช้กำลังการผลิตต่อปี 2559 และขนาดของสถานประกอบการ

Table 9 Number and Percentage of Manufacturing Establishments by Percentage of Capacity Utilization in 2016 and Size of Establishment

ขนาดของสถานประกอบการ (จำนวนคนทำงาน)	จำนวนสถานประกอบการ											เฉลี่ยต่อสถาน- ประกอบการ	Size of establishment										
	Number of establishments	20 - 29	30 - 39	40 - 49	50 - 59	60 - 69	70 - 79	80 - 89	90 - 99	≥100	Average per establishment												
	จำนวน ร้อยละ Number %	จำนวน ร้อยละ Number %	จำนวน ร้อยละ Number %	จำนวน ร้อยละ Number %	จำนวน ร้อยละ Number %	จำนวน ร้อยละ Number %	จำนวน ร้อยละ Number %	จำนวน ร้อยละ Number %	จำนวน ร้อยละ Number %	จำนวน ร้อยละ Number %	จำนวน ร้อยละ Number %	จำนวน ร้อยละ Number %											
รวม	4,702	100.0	11	0.2	39	0.8	119	2.5	271	5.8	920	19.6	1,360	28.9	1,112	23.7	701	14.9	169	3.6	72.4	Total	
1-15 คน	4,643	100.0	11	0.2	38	0.8	119	2.6	270	5.8	917	19.8	1,354	29.2	1,094	23.6	689	14.8	151	3.3	72.2	1-15 persons	
16-25 คน	31	100.0	-	-	1	3.2	-	-	1	3.2	1	3.2	4	12.9	9	29.0	8	25.8	7	22.6	84.4	16-25 persons	
26-30 คน	8	100.0	-	-	-	-	-	-	-	-	-	-	-	-	4	50.0	1	12.5	3	37.5	88.8	26-30 persons	
31-50 คน	9	100.0	-	-	-	-	-	-	-	1	11.1	2	22.2	2	22.2	2	22.2	2	22.2	2	22.2	84.2	31-50 persons
51-200 คน	8	100.0	-	-	-	-	-	-	-	-	1	12.5	-	-	3	37.5	1	12.5	3	37.5	86.6	51-200 persons	
มากกว่า 200 คน	3	100.0	-	-	-	-	-	-	-	-	-	-	-	-	-	-	-	-	3	100.0	100.0	More than 200 persons	

ที่มา : สำนักอุตสาหกรรม พ.ศ. 2560 จังหวัดพัลลุม สำนักงานสถิติแห่งชาติ กระทรวงดิจิทัลเพื่อเศรษฐกิจและสังคม

Source : The 2017 Industrial Census , Phthalung Province, National Statistical Office, Ministry of Digital Economy and Society.

ตาราง 10 จำนวนและร้อยละของสถานประกอบการอุตสาหกรรมผลิตที่ประสบปัญหา/อุปสรรคการดำเนินงาน ปัญหาในการดำเนินงาน และขนาดของสถานประกอบการ

Table 10 Number and Percentage of Manufacturing Establishments, Problems with the Operation by Problems and Size of Establishment

ขนาดของสถานประกอบการ (จำนวนคนทำงาน)	จำนวนสถานประกอบการ		ไม่ประสบปัญหา/อุปสรรค		ประสบปัญหา/อุปสรรค		ปัญหา/อุปสรรคในการดำเนินงาน / Problems/obstacles in the operation										Total					
	จำนวน	ร้อยละ	จำนวน	ร้อยละ	จำนวน	ร้อยละ	ไม่ประสบปัญหา/อุปสรรค	ประสบปัญหา/อุปสรรค	ตลาดอิ่มตัวไม่ สามารถขยายฐาน	คู่แข่งในอุตสาหกรรม มากขึ้น	ปัญหาความไม่ เสถียรภาพ	ขาดแคลนแรงงาน	ปัญหาคุณภาพ	ปัญหาเรื่องผลิตภาพ	ต้นทุน ในการผลิต	ขาดเงินทุนและเงิน หมุนเวียนในการ ประกอบการ						
	Number	%	Number	%	Number	%	No Problems/ obstacles	Problems/obstacles	Unable to expand customer base	Increasing of industrial competitors	Quality of products	Labour shortages	Quantity of products	Production problem	Increasing of production cost	Lack of investment and circulating fund						
	จำนวน	ร้อยละ	จำนวน	ร้อยละ	จำนวน	ร้อยละ	จำนวน	ร้อยละ	จำนวน	ร้อยละ	จำนวน	ร้อยละ	จำนวน	ร้อยละ	จำนวน	ร้อยละ	จำนวน	ร้อยละ				
	Number	%	Number	%	Number	%	Number	%	Number	%	Number	%	Number	%	Number	%	Number	%				
รวม	4,702	100.0	2,497	53.1	2,205	46.9	157	7.1	769	34.9	18	0.8	56	2.6	157	7.1	24	1.1	989	44.8	121	5.5
1-15 คน	4,643	100.0	2,486	53.5	2,157	46.5	152	7.0	747	34.7	15	0.7	45	2.1	151	7.0	20	0.9	959	44.4	116	5.4
16-25 คน	31	100.0	7	22.6	24	77.4	2	8.3	7	29.2	2	8.3	5	20.8	1	4.2	-	-	14	59.7	3	13.9
26-30 คน	8	100.0	1	12.5	7	87.5	1	14.3	5	71.4	-	-	-	-	1	14.3	-	-	4	57.1	1	14.3
31-50 คน	9	100.0	2	22.2	7	77.8	2	28.6	5	71.4	-	-	2	28.6	2	28.6	2	28.6	6	85.7	1	14.3
51-200 คน	8	100.0	-	-	8	100.0	-	-	3	37.5	1	12.5	4	50.0	2	25.0	1	12.5	4	50.0	-	-
มากกว่า 200 คน	3	100.0	1	33.3	2	66.7	-	-	2	100.0	-	-	-	-	-	-	1	50.0	2	100.0	-	-

หมายเหตุ : สถานประกอบการ 1 แห่งสามารถตอบได้มากกว่า 1 ข้อ

Note : More than one characteristic can be done by an establishment.

ที่มา : สำมะโนอุตสาหกรรม พ.ศ. 2560 จังหวัดพัทลุง สำนักงานสถิติแห่งชาติ กระทรวงดิจิทัลเพื่อเศรษฐกิจและสังคม

Source : The 2016 Industrial Census , Phatthalung Province, National Statistical Office, Ministry of Digital Economy and Society.

ตาราง 10 จำนวนและร้อยละของสถานประกอบการอุตสาหกรรมการผลิตที่ประสบปัญหา/อุปสรรคการดำเนินงาน ปัญหาในการดำเนินงาน และขนาดของสถานประกอบการ (ต่อ)

Table 10 Number and Percentage of Manufacturing Establishments, Problems with the Operation by Problems and Size of Establishment (cont.)

ประสบปัญหา/อุปสรรค		ปัญหา/อุปสรรคในการดำเนินงาน / Problems/obstacles in the operation															
Problem/obstacle	เศรษฐกิจไม่ดี/ ชะลอตัว Economic slowdown	ขาดความสามารถ ในการทำการตลาด Lack of marketing capabilitiris	การจัดเก็บ ภาษีซ้ำซ้อน Duplicate taxation	ด้านการขนส่ง โลจิสติกส์ Logistics shipment	กฎระเบียบ ข้อบังคับ ของส่วนราชการ Government regulation	นโยบายด้านการ สนับสนุนของรัฐบาล ไม่แน่นอน Uncertainty of government policy	ผลกระทบจาก อัตราแลกเปลี่ยน Effect of foreign exchange rate	อื่นๆ Other	จำนวน		ร้อยละ		Total				
									Number	%	Number	%		Number	%	Number	%
รวม	2,205	1,228	55.7	46	2.1	33	1.5	3	0.1	16	0.7	130	5.9	1	0.1	117	5.3
1-15 คน	2,157	1,200	55.6	43	2.0	32	1.5	1	0.1	12	0.6	127	5.9	-	-	115	5.3
16-25 คน	24	10	41.7	1	4.2	-	-	-	-	2	9.7	1	5.5	-	-	1	4.2
26-30 คน	7	5	71.4	1	14.3	-	-	1	14.3	1	14.3	-	-	-	-	-	-
31-50 คน	7	7	100.0	-	-	-	-	-	-	-	-	1	14.3	1	14.3	-	-
51-200 คน	8	5	62.5	1	12.5	1	12.5	1	12.5	-	-	-	-	-	-	1	12.5
มากกว่า 200 คน	2	1	50.0	-	-	-	-	-	-	-	-	-	-	-	-	-	-

หมายเหตุ : สถานประกอบการ 1 แห่งสามารถตอบได้มากกว่า 1 ข้อ

Note : More than one characteristic can be done by an establishment.

ที่มา : สำนะโนอุตสาหกรรม พ.ศ. 2560 จังหวัดพิษณุโลก สำนักงานสถิติแห่งชาติ กระทรวงดิจิทัลเพื่อเศรษฐกิจและสังคม

Source : The 2017 Industrial Census , Phatthalung Province, National Statistical Office, Ministry of Digital Economy and Society.

ตาราง 11 จำนวนและร้อยละของสถานประกอบการอุตสาหกรรมผลิต จำแนกตามประเภทความช่วยเหลือที่ต้องการใช้ภาครัฐช่วยเหลือ และขนาดของสถานประกอบการ

Table 11. Number and Percentage of Manufacturing Establishments, Problems with the Need Aid from The Governmental Operation by Problems and Size of Establishment

ขนาดของสถานประกอบการ (จำนวนคนทำงาน)	จำนวน สถานประกอบการ Number of establishments	ไม่ต้องการ No not need		ต้องการ Need		ความช่วยเหลือที่ต้องการจากภาครัฐ Detailed of the needs from the government												รวม Total				
		จำนวน Number	ร้อยละ %	จำนวน Number	ร้อยละ %	พัฒนาฝีมือแรงงานให้ ลดต้นทุน การลด ต้นทุน	จัดหา เพิ่มวงเงิน สินเชื่อให้แม่ ผู้ประกอบการ	จัดหา แหล่งเงินทุน ให้แก่ผู้ประกอบการ Investment promotion for entrepreneur	ขยายตลาด รับซื้อผลผลิต ส่งเสริมการส่งออก Expand the market/ Export promotion	เพิ่มสภาพคล่อง ทางการเงิน Increase the monetary liquidity	Size of establishment											
1-15 คน	4,643	2,583	55.6	2,060	44.4	87	4.1	965	45.8	95	4.5	160	7.6	255	12.1	638	30.3	238	11.3	541	25.6	1-15 persons
16-25 คน	31	6	19.4	25	80.7	4	17.3	13	53.3	4	16.0	2	8.0	2	8.0	10	38.7	5	20.0	4	16.0	16-25 persons
26-30 คน	8	-	-	8	100.0	-	-	4	50.0	1	12.5	2	25.0	2	25.0	3	37.5	2	25.0	2	25.0	26-30 persons
31-50 คน	9	1	11.1	8	88.9	2	25.0	6	75.0	-	-	1	12.5	1	12.5	1	12.5	1	12.5	4	50.0	31-50 persons
51-200 คน	8	3	37.5	5	62.5	1	20.0	4	80.0	1	20.0	-	-	2	40.0	-	-	2	40.0	1	20.0	51-200 persons
มากกว่า 200 คน	3	1	33.3	2	66.7	2	100.0	2	100.0	1	50.0	-	-	-	-	-	-	1	50.0	1	50.0	More than 200 persons

หมายเหตุ : สถานประกอบการ 1 แห่งสามารถตอบได้มากกว่า 1 ข้อ

Note : More than one characteristic can be done by an establishment.

ที่มา : สำมะโนอุตสาหกรรม พ.ศ. 2560 จังหวัดพิษณุโลก สำนักงานสถิติแห่งชาติ กระทรวงดิจิทัลเพื่อเศรษฐกิจและสังคม

Source : The 2017 Industrial Census . Phatthalung Province, National Statistical Office, Ministry of Digital Economy and Society.

ตาราง 11 จำนวนและร้อยละของสถานประกอบการอุตสาหกรรมผลิต จำแนกตามประเภทความช่วยเหลือที่ภาครัฐช่วยเหลือ และขนาดของสถานประกอบการ (ต่อ)
 Table 11 Number and Percentage of Manufacturing Establishments, Problems with the Need Aid from The Governmental Operation by Problems and Size of Establishment (Cont'd)

ต้องการ Need	ความช่วยเหลือที่ต้องการจากภาครัฐ Detailed of the needs from the government														รวม Total
	เพิ่มประสิทธิภาพ ด้านบุคลากร Increase efficiency in customs formality	เร่งรัดการคืน ภาษีผู้ค้าเพิ่ม Rush on value added tax reimbursement	มาตรฐานการศึกษา ความปลอดภัยจาก การก่อการร้าย Rebellion security standards	จัดจ้านแสดงสินค้าให้แก่ผู้ ประกอบการท้องถิ่น (OTOP) และ SMEs Exhibition for local entrepreneur	สนับสนุนเทคโนโลยี และเครื่องจักรทันสมัย Support for new technology and machinery moden	สนับสนุนด้านวิจัยและ พัฒนาสินค้าที่เป็นที่ต้องการ ในตลาด Support for reseach and development for high demand product	ส่งเสริมให้ผู้ประกอบการ ไทยได้เจรจาธุรกิจกับ ผู้ประกอบการต่างประเทศ Promote for negotiations between thai and international entrepreneur	อื่นๆ Others	จำนวน Number	ร้อยละ %	จำนวน Number	ร้อยละ %	จำนวน Number	ร้อยละ %	
1-15 คน	2	46	-	127	6.2	318	15.4	86	4.2	1	0.1	266	12.9	1-15 persons	
16-25 คน	1	2	1	3	13.3	10	38.7	2	8.0	1	4.0	4	16.0	16-25 persons	
26-30 คน	-	1	-	2	25.0	1	12.5	1	12.5	1	12.5	2	25.0	26-30 persons	
31-50 คน	-	1	-	1	12.5	3	37.5	1	12.5	-	-	-	-	31-50 persons	
51-200 คน	-	1	-	1	20.0	1	20.0	1	20.0	-	-	-	-	51-200 persons	
มากกว่า 200 คน	-	1	-	-	-	1	50.0	-	-	-	-	-	-	More than 200 persons	

หมายเหตุ : สถานประกอบการ 1 แห่งสามารถตอบได้มากกว่า 1 ข้อ

Note : More than one characteristic can be done by an establishment.

ที่มา : สำมะโนอุตสาหกรรม พ.ศ. 2560 จังหวัดพัลลว สำนักงานสถิติแห่งชาติ กระทรวงดิจิทัลเพื่อเศรษฐกิจและสังคม

Source : The 2017 Industrial Census , Phatthalung Province, National Statistical Office, Ministry of Digital Economy and Society.

ตอนที่ 1 ข้อมูลทั่วไปของสถานประกอบการ จำแนกตาม
หมวดย่อยอุตสาหกรรม

PART 1 GENERAL INFORMATION OF ESTABLISHMENTS
BY DIVISION OF INDUSTRY

สารบัญตารางสถิติ

LIST OF STATISTICAL TABLES

		หน้า
ตอนที่ 1	ข้อมูลทั่วไปของสถานประกอบการ จำแนกตามหมวดย่อยอุตสาหกรรม	
Part 1	General Information of Establishments by Division of Industry	
ตาราง 1	จำนวนและร้อยละของสถานประกอบการอุตสาหกรรมการผลิต จำแนกตามรูปแบบการจัดตั้งตามกฎหมาย และหมวดย่อยอุตสาหกรรม	49
Table 1	Number and Percentage of Manufacturing Establishments by Form of Legal Organization and Division of Industry	49
ตาราง 2	จำนวนและร้อยละของสถานประกอบการอุตสาหกรรมการผลิต จำแนกตามรูปแบบการจัดตั้งทางเศรษฐกิจ และหมวดย่อยอุตสาหกรรม	51
Table 2	Number and Percentage of Manufacturing Establishments by Form of Economic Organization and Division of Industry	51
ตาราง 3	จำนวนและร้อยละของสถานประกอบการอุตสาหกรรมการผลิต จำแนกตามระยะเวลาในการดำเนินกิจการ และหมวดย่อยอุตสาหกรรม	53
Table 3	Number and Percentage of Manufacturing Establishments by Period of Operation and Division of Industry	53
ตาราง 4	จำนวนและร้อยละของสถานประกอบการอุตสาหกรรมการผลิต จำแนกตามระยะเวลาการผลิตในปี 2559 และหมวดย่อยอุตสาหกรรม	55
Table 4	Number and Percentage of Manufacturing Establishments by Period of Operation In 2016 and Division of Industry	55
ตาราง 5	จำนวนและร้อยละของสถานประกอบการอุตสาหกรรมการผลิต จำแนกตามมูลค่าเงินลงทุนจดทะเบียน และหมวดย่อยอุตสาหกรรม	57
Table 5	Number and Percentage of Manufacturing Establishments by Value of Registered Capital and Division of Industry	57
ตาราง 6	จำนวนและร้อยละของสถานประกอบการอุตสาหกรรมการผลิต จำแนกตามสัดส่วนของการร่วมลงทุนหรือถือหุ้นของต่างประเทศ และหมวดย่อยอุตสาหกรรม	59
Table 6	Number and Percentage of Manufacturing Establishments by Proportion of Foreign Investment or Share Holding and Division of Industry	59
ตาราง 7	จำนวนและร้อยละของสถานประกอบการอุตสาหกรรมการผลิต จำแนกตามการส่งเสริมการลงทุน จากสำนักงานคณะกรรมการส่งเสริมการลงทุน และหมวดย่อยอุตสาหกรรม	61
Table 7	Number and Percentage of Manufacturing Establishments by Investment Promotion From Board of Investment (BOI) and Division of Industry	61

ตาราง 8	จำนวนและร้อยละของสถานประกอบการอุตสาหกรรมการผลิต จำแนกตามร้อยละของการส่งออกผลผลิตออกไปจำหน่ายต่างประเทศ และหมวดย่อยอุตสาหกรรม	63
Table 8	Number and Percentage of Manufacturing Establishments by Percentage of Export and Division of Industry	63
ตาราง 9	จำนวนและร้อยละของสถานประกอบการอุตสาหกรรมการผลิต จำแนกตามอัตราการใช้กำลังการผลิตต่อปี 2559 และหมวดย่อยอุตสาหกรรม	65
Table 9	Number and Percentage of Manufacturing Establishments by Percentage of Capacity Utilization In 2016 and Division of Industry	65
ตาราง 10	จำนวนและร้อยละของสถานประกอบการอุตสาหกรรมการผลิตที่ประสบปัญหา/อุปสรรคการดำเนินงานกิจการ จำแนกตามปัญหาในการดำเนินงานกิจการ และหมวดย่อยอุตสาหกรรม	67
Table 10	Number and Percentage of Manufacturing Establishments, Problems with the Operation by Problems and Division of Industry	67
ตาราง 11	จำนวนและร้อยละของสถานประกอบการอุตสาหกรรมการผลิต จำแนกตามประเภทความช่วยเหลือที่ต้องการให้ภาครัฐช่วยเหลือ และหมวดย่อยอุตสาหกรรม	71
Table 11	Number and Percentage of Manufacturing Establishments Problems with the Need Aid from The Governmental Operation by Problems and Division of Industry	71
ตาราง 12	จำนวนและร้อยละของสถานประกอบการอุตสาหกรรมการผลิตเข้าร่วมโครงการอุตสาหกรรมสีเขียว (Green Industry) จำแนกตามระดับอุตสาหกรรมสีเขียว และหมวดย่อยอุตสาหกรรม	75
Table 12	Number and Percentage of Manufacturing Establishments, Participating Green Industry by Levels Green Industry and Division of Industry	75

ตาราง 1 จำนวนและร้อยละของสถานประกอบการอุตสาหกรรมผลิต จำนวนตามรูปแบบการจัดตั้งตามกฎหมาย และหมวดย่อยอุตสาหกรรม

Table 1 Number and Percentage of Manufacturing Establishments by Form of Legal Organization and Division of Industry

รหัส Code	จำนวนสถาน- ประกอบการ Number of establishments	จำนวนบุคคล จำนวน		ห้างหุ้นส่วนสามัญ นิติบุคคล		บริษัทจำกัด บริษัทจำกัด (มหาชน)		สหกรณ์ Cooperatives		กลุ่มแม่บ้าน Community enterprise		การจัดตั้งใน รูปแบบอื่น ๆ Others		Division of industry		
		จำนวน Number	ร้อยละ %	จำนวน Number	ร้อยละ %	จำนวน Number	ร้อยละ %	จำนวน Number	ร้อยละ %	จำนวน Number	ร้อยละ %	จำนวน Number	ร้อยละ %			
		4,702	100.0	4,226	89.9	43	0.9	32	0.7	40	0.9	334	7.1	27	0.6	Total
10	การผลิตผลิตภัณฑ์อาหาร	1,299	100.0	1,051	80.9	8	0.6	14	1.1	3	0.2	212	16.3	11	0.8	Manufacture of food products
11	การผลิตเครื่องดื่ม	193	100.0	130	67.3	11	5.9	-	-	-	-	36	18.8	15	7.9	Manufacture of beverages
13	การผลิตสิ่งทอ	120	100.0	112	93.5	3	2.3	-	-	-	-	5	4.2	-	-	Manufacture of textiles
14	การผลิตเสื้อผ้าเครื่องแต่งกาย	721	100.0	720	99.9	1	0.1	-	-	-	-	-	-	-	-	Manufacture of wearing apparels
15	การผลิตเครื่องหนังและผลิตภัณฑ์ที่เกี่ยวข้อง	4	100.0	3	75.0	-	-	-	-	-	-	1	25.0	-	-	Manufacture of leather and related products
16	การผลิตไม้และผลิตภัณฑ์จากไม้และไม้ก๊อก (ยกเว้นเฟอร์นิเจอร์)	1,295	100.0	1,232	95.1	4	0.3	4	0.3	-	-	55	4.3	-	-	Manufacture of wood and of products of wood and cork (except furniture);
17	การผลิตสิ่งของจากฟางและวัสดุกระดาษอื่น ๆ	2	100.0	2	100.0	-	-	-	-	-	-	-	-	-	-	manufacture of articles of straw and plaiting materials
18	การผลิตกระดาษและผลิตภัณฑ์กระดาษ	28	100.0	28	100.0	-	-	-	-	-	-	-	-	-	-	Manufacture of paper and paper products
20	การพิมพ์และการผลิตสื่ออื่นที่บันทึกข้อมูล	28	100.0	22	78.6	-	-	1	3.6	-	-	5	17.9	-	-	Printing and reproduction of recorded media
21	การผลิตเคมีภัณฑ์ เคมีภัณฑ์ที่ใช้รักษาโรค และผลิตภัณฑ์จากพืชและสัตว์ที่ใช้รักษาโรค	37	100.0	36	97.3	-	-	1	2.7	-	-	-	-	-	-	Manufacture of chemicals and chemical products Manufacture of pharmaceuticals, medicinal chemical and botanical products
22	การผลิตผลิตภัณฑ์ยางและพลาสติก	86	100.0	45	52.5	2	2.3	2	2.3	37	42.9	-	-	-	-	Manufacture of rubber and plastic products
23	การผลิตผลิตภัณฑ์อื่น ๆ ที่ทำงานแร่โลหะ	117	100.0	102	87.3	6	5.0	9	7.7	-	-	-	-	-	-	Manufacture of other non-metallic mineral products
24	การผลิตโลหะขั้นพื้นฐาน	1	100.0	1	100.0	-	-	-	-	-	-	-	-	-	-	Manufacture of basic metals

ตาราง 1 จำนวนและร้อยละของสถานประกอบการอุตสาหกรรมผลิต จำนวนตามรูปแบบการจัดตั้งตามกฎหมาย และหมวดย่อยอุตสาหกรรม (ต่อ)

Table 1 Number and Percentage of Manufacturing Establishments by Form of Legal Organization and Division of Industry (cont.)

รหัส Code	จำนวนสถาน- ประกอบการ Number of establishments	จำนวนคน Number of persons		ห้างหุ้นส่วนสามัญ นิติบุคคล ห้างหุ้นส่วนจำกัด Individual partner/limited company		บริษัทจำกัด (มหาชน) Company limited		สหกรณ์ Cooperatives		กลุ่มแม่บ้าน Community enterprise		การจัดตั้งไม่ รูปร่างอื่น ๆ Others		Division of industry
		จำนวน Number	ร้อยละ %	จำนวน Number	ร้อยละ %	จำนวน Number	ร้อยละ %	จำนวน Number	ร้อยละ %	จำนวน Number	ร้อยละ %	จำนวน Number	ร้อยละ %	
25	การผลิตสินค้าโลหะประดิษฐ์ (ยกเว้นเครื่องจักรและอุปกรณ์)	467	100.0	459	98.2	7	1.4	1	0.2	-	1	0.2	-	- Manufacture of fabricated metal products (excepts machinery and equipment)
26	การผลิตผลิตภัณฑ์คอมพิวเตอร์ อิเล็กทรอนิกส์ และอุปกรณ์ที่ใช้ในทางทันตศาสตร์	1	100.0	1	100.0	-	-	-	-	-	-	-	-	- Manufacture of computers, electronic and optical products
27	การผลิตอุปกรณ์ไฟฟ้า	1	100.0	1	100.0	-	-	-	-	-	-	-	-	- Manufacture of electrical equipment
28	การผลิตเครื่องจักรและเครื่องมือ ซึ่งมีได้จัดประเภทไว้ในที่อื่น	1	100.0	1	100.0	-	-	-	-	-	-	-	-	- Manufacture of machinery and equipment, n.e.c
29	การผลิตยานยนต์ รถพ่วง และรถกึ่งพวง	3	100.0	3	100.0	-	-	-	-	-	-	-	-	- Manufacture of motor vehicles, trailers and semi-trailers
30	การผลิตอุปกรณ์ขนส่งอื่น ๆ	8	100.0	8	100.0	-	-	-	-	-	-	-	-	- Manufacture of other transport equipment
31	การผลิตเฟอร์นิเจอร์	78	100.0	78	100.0	-	-	-	-	-	-	-	-	- Manufacture of furniture
32	การผลิตผลิตภัณฑ์อื่น ๆ	172	100.0	164	95.5	-	-	-	-	-	8	4.5	-	- Other manufacturing
33	การซ่อมและการติดตั้งเครื่องจักรและอุปกรณ์	24	100.0	23	95.8	1	4.2	-	-	-	-	-	-	- Repair and installation of machinery and equipment
38	การเก็บรวบรวมของเสีย การบำบัด และการกำจัดของเสีย รวมถึงการนำของเสียกลับมาใช้ใหม่	16	100.0	4	25.0	-	-	-	-	-	11	66.7	1	8.3 Waste collection, treatment and disposal activities; materials recovery

ที่มา : สำนักงานอุตสาหกรรม พ.ศ. 2560 จังหวัดพิจิตร สำนักงานสถิติแห่งชาติ กระทรวงดิจิทัลเพื่อเศรษฐกิจและสังคม

Source : The 2017 Industrial Census , Phatthalung Province, National Statistical Office, Ministry of Digital Economy and Society.

ตาราง 2 จำนวนและร้อยละของสถานประกอบการอุตสาหกรรมผลิต จำแนกตามรูปแบบการจัดตั้งทางเศรษฐกิจ และหมวดย่อยอุตสาหกรรม
Table 2 Number and Percentage of Manufacturing Establishments by Form of Economic Organization and Division of Industry

รหัส Code	หมวดย่อยอุตสาหกรรม	จำนวนสถานประกอบการ				สำนักงานเพียงเดียว				สำนักงานใหญ่				สำนักงานสาขา				Division of industry
		Number of establishments		Single unit		Head office		Branch										
		จำนวน	ร้อยละ	จำนวน	ร้อยละ	จำนวน	ร้อยละ	จำนวน	ร้อยละ	จำนวน	ร้อยละ							
Number	%	Number	%	Number	%	Number	%	Number	%	Number	%	Number	%	Total				
	รวม	4,702	100.0	4,677	99.5	16	0.3	9	0.2									
10	การผลิตผลิตภัณฑ์อาหาร	1,299	100.0	1,285	98.9	11	0.9	3	0.2	Manufacture of food products								
11	การผลิตเครื่องดื่ม	193	100.0	193	100.0	-	-	-	-	Manufacture of beverages								
13	การผลิตสิ่งทอ	120	100.0	120	100.0	-	-	-	-	Manufacture of textiles								
14	การผลิตเสื้อผ้าเครื่องแต่งกาย	721	100.0	721	100.0	-	-	-	-	Manufacture of wearing apparels								
15	การผลิตเครื่องหนังและผลิตภัณฑ์ที่เกี่ยวข้อง	4	100.0	4	100.0	-	-	-	-	Manufacture of leather and related products								
16	การผลิตไม้และผลิตภัณฑ์จากไม้และไม้กอก (ยกเว้นเฟอร์นิเจอร์)	1,295	100.0	1,292	99.8	1	0.1	2	0.2	Manufacture of wood and of products of wood and cork (except furniture); manufacture of articles of straw and plaiting materials								
17	การผลิตสิ่งของจากฟางและวัสดุถักสานอื่นๆ	2	100.0	2	100.0	-	-	-	-	Manufacture of paper and paper products								
18	การพิมพ์และการผลิตซ้ำสื่อบันทึกข้อมูล	28	100.0	28	100.0	-	-	-	-	Printing and reproduction of recorded media								
20	การผลิตเคมีภัณฑ์และผลิตภัณฑ์เคมี	28	100.0	28	100.0	-	-	-	-	Manufacture of chemicals and chemical products								
21	การผลิตเภสัชภัณฑ์ เคมีภัณฑ์ที่ใช้รักษาโรค และผลิตภัณฑ์จากพืชและสัตว์ที่ใช้รักษาโรค	37	100.0	37	100.0	-	-	-	-	Manufacture of pharmaceuticals, medicinal chemical and botanical products								

ตาราง 2 จำนวนและร้อยละของสถานประกอบการอุตสาหกรรมผลิต จำแนกตามรูปแบบการจัดตั้งทางเศรษฐกิจ และหมวดย่อยอุตสาหกรรม (ต่อ)
Table 2 Number and Percentage of Manufacturing Establishments by Form of Economic Organization and Division of Industry (cont.)

รหัส Code	หมวดย่อยอุตสาหกรรม	จำนวนสถานประกอบการ			สำนักงานแห่งเดียว			สำนักงานใหญ่			สำนักงานสาขา			Division of industry
		ของ establishments		ร้อยละ	Single unit		ร้อยละ	Head office		ร้อยละ	Branch		ร้อยละ	
		จำนวน	ร้อยละ		จำนวน	ร้อยละ		จำนวน	ร้อยละ		จำนวน	ร้อยละ		
Number	%	Number	%	Number	%	Number	%	Number	%	Number	%	Number	%	
22	การผลิตผลิตภัณฑ์ยางและพลาสติก	86	100.0	85	98.8	-	-	1	1.2	1.2	Manufacture of rubber and plastic products			
23	การผลิตผลิตภัณฑ์อื่นๆ ที่ทำจากแร่โลหะ	117	100.0	114	97.2	-	-	3	2.9	2.9	Manufacture of other non-metallic mineral products			
24	การผลิตโลหะขั้นมูลฐาน	1	100.0	1	100.0	-	-	-	-	-	Manufacture of basic metals			
25	การผลิตผลิตภัณฑ์โลหะประดิษฐ์ (ยกเว้นเครื่องจักรและอุปกรณ์)	467	100.0	463	99.2	4	0.8	-	-	-	Manufacture of fabricated metal products (excepts machinery and equipment)			
26	การผลิตผลิตภัณฑ์คอมพิวเตอร์ อิเล็กทรอนิกส์ และอุปกรณ์ที่ใช้ในทางทัศนศาสตร์	1	100.0	1	100.0	-	-	-	-	-	Manufacture of computers, electronic and optical products			
27	การผลิตอุปกรณ์ไฟฟ้า	1	100.0	1	100.0	-	-	-	-	-	Manufacture of electrical equipment			
28	การผลิตเครื่องจักรและเครื่องมือ ซึ่งมิได้จัดประเภทไว้ในที่อื่น	1	100.0	1	100.0	-	-	-	-	-	Manufacture of machinery and equipment, n.e.c			
29	การผลิตยานยนต์ รถพ่วง และรถกึ่งพ่วง	3	100.0	3	100.0	-	-	-	-	-	Manufacture of motor vehicles, trailers and semi-trailers			
30	การผลิตอุปกรณ์ขนส่งอื่นๆ	8	100.0	8	100.0	-	-	-	-	-	Manufacture of other transport equipment			
31	การผลิตเฟอร์นิเจอร์	78	100.0	78	100.0	-	-	-	-	-	Manufacture of furniture			
38	การเก็บรวบรวมของเสีย การบำบัด และการกำจัดของเสีย	16	100.0	16	100.0	-	-	-	-	-	Waste collection, treatment and disposal activities; materials recovery			
รวมถึงการนำของเสียกลับมาใช้ใหม่														

ที่มา : สำมะโนอุตสาหกรรม พ.ศ. 2560 จังหวัดพัทลุง สำนักงานสถิติแห่งชาติ กระทรวงดิจิทัลเพื่อเศรษฐกิจและสังคม
Source : The 2017 Industrial Census , Phatthalung Province, National Statistical Office, Ministry of Digital Economy and Society.

ตาราง 3 จำนวนและร้อยละของสถานประกอบการอุตสาหกรรมผลิต จำแนกตามระยะเวลาในการดำเนินงาน และหมวดผลิตภัณฑ์อุตสาหกรรม

Table 3 Number and Percentage of Manufacturing Establishments by Period of Operation and Division of Industry

รหัส Code	จำนวนสถานประกอบการ Establishments	ระยะเวลาในการดำเนินงาน (ปี) Period of operation (Year)										Division of industry		
		< 5		5 - 9		10 - 19		20 - 29		≥ 30				
		จำนวน Number	ร้อยละ %	จำนวน Number	ร้อยละ %	จำนวน Number	ร้อยละ %	จำนวน Number	ร้อยละ %	จำนวน Number	ร้อยละ %			
		4,702	100.0	709	15.1	739	15.7	1,637	34.8	781	16.6	836	17.8	Total
10	การผลิตผลิตภัณฑ์อาหาร	1,299	100.0	305	23.5	242	18.6	452	34.8	154	11.8	146	11.3	Manufacture of food products
11	การผลิตเครื่องดื่ม	193	100.0	56	28.8	56	29.2	67	34.7	11	5.9	3	1.5	Manufacture of beverages
13	การผลิตสิ่งทอ	120	100.0	20	16.4	23	19.1	37	30.8	30	25.3	10	8.4	Manufacture of textiles
14	การผลิตเสื้อผ้าเครื่องแต่งกาย	721	100.0	36	4.9	1	0.1	352	48.8	195	27.1	137	19.1	Manufacture of wearing apparels
15	การผลิตเครื่องหนังและผลิตภัณฑ์ที่เกี่ยวข้อง	4	100.0	2	50.0	1	25.0	1	25.0	-	-	-	-	Manufacture of leather and related products
16	การผลิตไม้และผลิตภัณฑ์จากไม้และไม้ก๊อก (ยกเว้นเฟอร์นิเจอร์)	1,295	100.0	126	9.7	192	14.8	368	28.4	174	13.4	436	33.6	Manufacture of wood and of products of wood and cork
	การผลิตสิ่งของจากฟางและวัสดุจากส่วนอื่นๆ													(except furniture); manufacture of articles of straw and plaiting materials
17	การผลิตกระดาษและผลิตภัณฑ์กระดาษ	2	100.0	1	50.0	1	50.0	-	-	-	-	-	-	Manufacture of paper and paper products
18	การพิมพ์และการผลิตซ้ำสื่อบันทึกข้อมูล	28	100.0	7	24.1	9	32.1	3	11.6	2	8.0	7	24.1	Printing and reproduction of recorded media
20	การผลิตเคมีภัณฑ์และผลิตภัณฑ์เคมี	28	100.0	8	28.6	3	10.7	9	32.1	-	-	8	28.6	Manufacture of chemicals and chemical products
21	การผลิตเภสัชภัณฑ์ เคมีภัณฑ์ใช้ภายในครัวเรือนและผลิตภัณฑ์จากพืชและสัตว์ที่ใช้รักษาโรค	37	100.0	-	-	1	2.7	14	37.8	12	32.4	10	27.0	Manufacture of pharmaceuticals, medicinal chemical and botanical products
22	การผลิตผลิตภัณฑ์ยางและพลาสติก	86	100.0	13	15.3	16	18.9	10	11.9	41	47.1	6	6.8	Manufacture of rubber and plastic products
23	การผลิตผลิตภัณฑ์อื่นๆ ที่ทำจากแร่โลหะ	117	100.0	23	19.5	23	19.5	52	44.1	13	11.5	6	5.4	Manufacture of other non-metallic mineral products
24	การผลิตโลหะขั้นมูลฐาน	1	100.0	-	-	-	-	-	-	1	100.0	-	-	Manufacture of basic metals
25	การผลิตผลิตภัณฑ์โลหะประดิษฐ์ (ยกเว้นเครื่องจักรและอุปกรณ์)	467	100.0	67	14.4	125	26.8	147	31.5	100	21.4	28	6.0	Manufacture of fabricated metal products (excepts machinery and equipment)

ตาราง 3 จำนวนและร้อยละของสถานประกอบการอุตสาหกรรมผลิต จำแนกตามระยะเวลาในการดำเนินงาน และหมวดย่อยอุตสาหกรรม (ต่อ)
Table 3 Number and Percentage of Manufacturing Establishments by Period of Operation and Division of Industry (cont.)

รหัส Code	หมวดย่อยอุตสาหกรรม	ระยะเวลาในการดำเนินงาน (ปี) Period of operation (Year)												Division of industry		
		จำนวนสถานประกอบการ Number of establishments		< 5		5 - 9		10 - 19		20 - 29		≥ 30				
		จำนวน Number	ร้อยละ %	จำนวน Number	ร้อยละ %	จำนวน Number	ร้อยละ %	จำนวน Number	ร้อยละ %	จำนวน Number	ร้อยละ %	จำนวน Number	ร้อยละ %			
26	การผลิตสินค้าคอมพิวเตอร์ อิเล็กทรอนิกส์ และอุปกรณ์ที่ใช้ในทางทันตศาสตร์	1	100.0	-	-	-	-	-	-	-	-	-	-	-	-	Manufacture of computers, electronic and optical products
27	การผลิตอุปกรณ์ไฟฟ้า	1	100.0	-	-	1	100.0	-	-	-	-	-	-	-	-	Manufacture of electrical equipment
28	การผลิตเครื่องจักรและเครื่องมือ ซึ่งมิได้จัดประเภทไว้ในที่อื่น	1	100.0	-	-	-	-	1	100.0	-	-	-	-	-	-	Manufacture of machinery and equipment, n.e.c
29	การผลิตยานยนต์ รถพ่วง และรถกึ่งพ่วง	3	100.0	-	-	-	-	-	-	-	-	-	-	-	-	Manufacture of motor vehicles, trailers and semi-trailers
30	การผลิตอุปกรณ์ขนส่งอื่น ๆ	8	100.0	2	18.8	2	25.0	2	25.0	2	18.8	2	18.8	2	18.8	Manufacture of other transport equipment
31	การผลิตเฟอร์นิเจอร์	78	100.0	15	19.5	6	8.3	40	51.4	10	12.6	6	8.3	6	8.3	Manufacture of furniture
32	การผลิตผลิตภัณฑ์อื่น ๆ	172	100.0	20	11.7	29	17.1	62	36.0	32	18.5	29	16.8	29	16.8	Other manufacturing
33	การซ่อมและการติดตั้งเครื่องจักรและอุปกรณ์	24	100.0	-	-	5	20.3	13	52.1	5	19.8	2	7.8	2	7.8	Repair and installation of machinery and equipment
38	การเก็บรวบรวมของเสีย การบำบัด และการกำจัดของเสีย	16	100.0	5	33.3	4	27.1	6	39.6	-	-	-	-	-	-	Waste collection, treatment and disposal activities; materials recovery
รวมถึงการนำของเสียกลับมาใช้ใหม่																

ที่มา : สำนักงานอุตสาหกรรม พ.ศ. 2560 จังหวัดพัทลุง สำนักงานสถิติแห่งชาติ กระทรวงดิจิทัลเพื่อเศรษฐกิจและสังคม
Source : The 2017 Industrial Census , Phatthalung Province, National Statistical Office, Ministry of Digital Economy and Society.

ตาราง 4 จำนวนและร้อยละของสถานประกอบการอุตสาหกรรมผลิต จำแนกตามระยะเวลาการผลิตในปี 2559 และหมวดย่อยอุตสาหกรรม

Table 4 Number and Percentage of Manufacturing Establishments by Period of Operation in 2016 and Division of Industry

รหัส หมวดย่อยอุตสาหกรรม	จำนวนสถานประกอบการ Number of establishments	ระยะเวลาการผลิต Period of operation in 2016										Division of industry					
		เดือน Months															
		< 3		3 - 6		7 - 9		10 - 12		< 8			Hours per day				
จำนวน Number	ร้อยละ %	จำนวน Number	ร้อยละ %	จำนวน Number	ร้อยละ %	จำนวน Number	ร้อยละ %	จำนวน Number	ร้อยละ %	จำนวน Number	ร้อยละ %	จำนวน Number	ร้อยละ %				
รวม	4,702	100.0	11	0.2	308	6.6	246	5.2	4,136	88.0	2,835	60.3	1,807	38.4	60	1.3	Total
10 การผลิตผลิตภัณฑ์อาหาร	1,299	100.0	6	0.5	56	4.3	47	3.6	1,190	91.6	921	70.9	357	27.5	21	1.6	Manufacture of food products
11 การผลิตเครื่องดื่ม	193	100.0	-	-	11	5.9	6	3.0	176	91.1	81	42.1	88	45.6	24	12.4	Manufacture of beverages
13 การผลิตสิ่งทอ	120	100.0	-	-	4	3.5	10	8.1	106	88.4	85	70.4	35	29.6	-	-	Manufacture of textiles
14 การผลิตเสื้อผ้าเครื่องแต่งกาย	721	100.0	-	-	29	4.1	-	-	692	95.9	509	70.6	211	29.2	2	0.2	Manufacture of wearing apparels
15 การผลิตเครื่องหนังและผลิตภัณฑ์ที่เกี่ยวข้อง	4	100.0	-	-	-	-	-	-	4	100.0	4	100.0	-	-	-	-	Manufacture of leather and related products
16 การผลิตไม้และผลิตภัณฑ์จากไม้และไม้ก๊อก (ยกเว้นเฟอร์นิเจอร์)	1,295	100.0	-	-	172	13.3	110	8.5	1,013	78.2	845	65.3	450	34.7	-	-	Manufacture of wood and of products of wood and cork (except furniture); (ยกเว้นเฟอร์นิเจอร์)
การผลิตสิ่งของจากฟางและวัสดุถักสานอื่นๆ																	manufacture of articles of straw and plaiting materials
17 การผลิตกระดาษและผลิตภัณฑ์กระดาษ	2	100.0	-	-	-	-	-	-	2	100.0	-	-	2	100.0	-	-	Manufacture of paper and paper products
18 การพิมพ์และการผลิตสื่ออื่นที่บันทึกข้อมูล	28	100.0	-	-	-	-	-	-	28	100.0	9	32.1	19	67.9	-	-	Printing and reproduction of recorded media
20 การผลิตเคมีภัณฑ์และผลิตภัณฑ์เคมี	28	100.0	-	-	2	7.1	-	-	26	92.9	24	85.7	4	14.3	-	-	Manufacture of chemicals and chemical products
21 การผลิตเภสัชภัณฑ์ เคมีภัณฑ์ที่ใช้รักษาโรค และผลิตภัณฑ์เวชภัณฑ์และสัตว์ที่ใช้รักษาโรค	37	100.0	2	5.4	-	-	2	5.4	33	89.2	22	59.5	15	40.5	-	-	Manufacture of pharmaceuticals, medicinal chemical and botanical products
22 การผลิตผลิตภัณฑ์ยางและพลาสติก	86	100.0	-	-	3	3.2	18	21.1	65	75.7	35	41.2	43	50.6	7	8.2	Manufacture of rubber and plastic products
23 การผลิตผลิตภัณฑ์อื่นๆ ที่ทำจากแร่โลหะ	117	100.0	1	1.1	-	-	2	1.4	114	97.5	46	38.9	71	61.1	-	-	Manufacture of other non-metallic mineral products

ตาราง 4 จำนวนและร้อยละของสถานประกอบการอุตสาหกรรมการผลิต จำแนกตามระยะเวลาการผลิตในปี 2559 และหมวดย่อยอุตสาหกรรม (ต่อ)
Table 4 Number and Percentage of Manufacturing Establishments by Period of Operation in 2016 and Division of Industry (cont.)

รหัส หมวดย่อยอุตสาหกรรม	จำนวนสถานประกอบการ Number of establishments	ระยะเวลาการผลิต Period of operation in 2016										Division of industry					
		เดือน Months		ชั่วโมง Hours per day													
		3 - 6	7 - 9	10 - 12	< 8	8 - 10	> 10										
จำนวน ร้อยละ Number %	จำนวน ร้อยละ Number %	จำนวน ร้อยละ Number %	จำนวน ร้อยละ Number %	จำนวน ร้อยละ Number %	จำนวน ร้อยละ Number %	จำนวน ร้อยละ Number %	จำนวน ร้อยละ Number %	จำนวน ร้อยละ Number %	จำนวน ร้อยละ Number %	จำนวน ร้อยละ Number %							
24 การผลิตโลหะขั้นมูลฐาน	1	100.0	-	-	1	100.0	-	-	-	1	100.0	-	-	-	-	-	Manufacture of basic metals
25 การผลิตผลิตภัณฑ์โลหะประดิษฐ์ (ยกเว้นเครื่องจักรและอุปกรณ์)	467	100.0	-	19	4.0	36	7.8	412	88.2	118	25.3	349	74.7	-	-	-	Manufacture of fabricated metal products (excepts machinery and equipment)
26 การผลิตผลิตภัณฑ์คอมพิวเตอร์ อิเล็กทรอนิกส์ และอุปกรณ์ที่ใช้ในทางพันศาสตร์	1	100.0	-	-	-	-	-	1	100.0	-	-	1	100.0	-	-	-	Manufacture of computers, electronic and optical products
27 การผลิตอุปกรณ์ไฟฟ้า	1	100.0	-	-	-	-	-	1	100.0	-	-	1	100.0	-	-	-	Manufacture of electrical equipment
28 การผลิตเครื่องจักรและเครื่องมือ ซึ่งมิได้จัดประเภทไว้ในที่อื่น	1	100.0	-	-	-	-	-	1	100.0	-	-	1	100.0	-	-	-	Manufacture of machinery and equipment, n.e.c
29 การผลิตยานยนต์ รถพ่วง และรถกึ่งพ่วง	3	100.0	-	-	-	-	-	3	100.0	2	50.0	2	50.0	-	-	-	Manufacture of motor vehicles, trailers and semi-trailers
30 การผลิตอุปกรณ์ขนส่งอื่น ๆ	8	100.0	-	-	-	2	18.8	7	81.3	1	12.5	7	87.5	-	-	-	Manufacture of other transport equipment
31 การผลิตเฟอร์นิเจอร์	78	100.0	-	-	-	-	-	78	100.0	33	42.7	45	57.4	-	-	-	Manufacture of furniture
32 การผลิตผลิตภัณฑ์อื่น ๆ	172	100.0	-	-	11	6.5	12	6.7	149	86.8	80	46.7	85	49.5	7	3.8	Other manufacturing
33 การซ่อมและการติดตั้งเครื่องจักรและอุปกรณ์	24	100.0	-	-	-	-	-	24	100.0	5	20.3	19	79.7	-	-	-	Repair and installation of machinery and equipment
38 การเก็บรวบรวมของเสีย การบำบัด และการกำจัดของเสีย รวมถึงการนำของเสียกลับมาใช้ใหม่	16	100.0	2	12.5	1	6.3	1	8.3	12	72.9	15	93.8	1	6.3	-	-	Waste collection, treatment and disposal activities; materials recovery

ที่มา : สำนักงานอุตสาหกรรม พ.ศ. 2560 จังหวัดพัทลุง สำนักงานสถิติแห่งชาติ กระทรวงดิจิทัลเพื่อเศรษฐกิจและสังคม

Source : The 2017 Industrial Census , Phatthalung Province, National Statistical Office, Ministry of Digital Economy and Society.

ตาราง 5 จำนวนและร้อยละของสถานประกอบการผลิต จำนวนตามมูลค่าเงินลงทุนจดทะเบียน และหมวดของอุตสาหกรรม
Table 5 Number and Percentage of Manufacturing Establishments by Value of Registered Capital and Division of Industry

รหัส Code	จำนวนสถานประกอบการ Number of establishments	ไม่มีทุนจดทะเบียน No value of registered capital		รวม Total		มูลค่าทุนจดทะเบียน (ล้านบาท) Registered capital (Million baht)				Division of industry			
						< 1		1 - 9			10 - 49		
		จำนวน Number	ร้อยละ %	จำนวน Number	ร้อยละ %	จำนวน Number	ร้อยละ %	จำนวน Number	ร้อยละ %		จำนวน Number	ร้อยละ %	
รวม	4,702	100.0	4,622	98.3	80	1.7	20	24.8	58	72.7	2	2.5	Total
10 การผลิตผลิตภัณฑ์อาหาร	1,299	100.0	1,275	98.2	24	1.9	7	30.5	16	65.4	1	4.2	Manufacture of food products
11 การผลิตเครื่องดื่ม	193	100.0	182	94.1	11	5.9	6	50.0	6	50.0	-	-	Manufacture of beverages
13 การผลิตสิ่งทอ	120	100.0	117	97.7	3	2.3	3	100.0	-	-	-	-	Manufacture of textiles
14 การผลิตเสื้อผ้าเครื่องแต่งกาย	721	100.0	720	99.9	1	0.1	-	-	1	100.0	-	-	Manufacture of wearing apparels
15 การผลิตเครื่องหนังและผลิตภัณฑ์ที่เกี่ยวข้อง	4	100.0	4	100.0	-	-	-	-	-	-	-	-	Manufacture of leather and related products
16 การผลิตไม้และผลิตภัณฑ์จากไม้และไม้กอก (ยกเว้นเฟอร์นิเจอร์)	1,295	100.0	1,289	99.5	6	0.5	-	-	5	83.3	1	16.7	Manufacture of wood and of products of wood and cork (except furniture); manufacture of articles of straw and plaiting materials
17 การผลิตกระดาษและผลิตภัณฑ์กระดาษ	2	100.0	2	100.0	-	-	-	-	-	-	-	-	Manufacture of paper and paper products
18 การพิมพ์และการผลิตซ้ำสื่อบันทึกข้อมูล	28	100.0	28	100.0	-	-	-	-	-	-	-	-	Printing and reproduction of recorded media
20 การผลิตเคมีภัณฑ์และผลิตภัณฑ์เคมี	28	100.0	27	96.4	1	3.6	-	-	1	100.0	-	-	Manufacture of chemicals and chemical products
21 การผลิตเภสัชภัณฑ์ เติมน้ำมันที่ใช้รักษาโรค และผลิตภัณฑ์จากพืชและสัตว์ที่ใช้รักษาโรค	37	100.0	36	97.3	1	2.7	-	-	1	100.0	-	-	Manufacture of pharmaceuticals, medicinal chemical and botanical products
22 การผลิตผลิตภัณฑ์ยางและพลาสติก	86	100.0	73	85.1	13	14.9	2	13.8	11	86.2	-	-	Manufacture of rubber and plastic products
23 การผลิตผลิตภัณฑ์อื่น ๆ ที่ทำจากแร่โลหะ	117	100.0	105	90.1	12	9.9	-	-	12	100.0	-	-	Manufacture of other non-metallic mineral products
24 การผลิตโลหะขั้นพื้นฐาน	1	100.0	1	100.0	-	-	-	-	-	-	-	-	Manufacture of basic metals
25 การผลิตผลิตภัณฑ์โลหะประดิษฐ์ (ยกเว้นเครื่องจักรและอุปกรณ์)	467	100.0	460	98.4	8	1.6	2	30.0	5	70.0	-	-	Manufacture of fabricated metal products (excepts machinery and equipment)

ตาราง 5 มูลค่าเงินจดทะเบียน จำนวนและร้อยละของสถานประกอบการอุตสาหกรรมผลิต จำแนกตามมูลค่าทุนจดทะเบียน และหมวดย่อยอุตสาหกรรม (ต่อ)

Table 5 Value of Registered Capital, Number and Percentage of Manufacturing Establishments by Value of Registered Capital and Division of Industry (cont.)

รหัส Code	หมวดย่อยอุตสาหกรรม	จำนวนสถานประกอบการ		มูลค่าทุนจดทะเบียน (ล้านบาท) Registered capital (Million baht)						Division of industry			
		Number of establishments		No value of registered capital		< 1		1 - 9			10 - 49		
		จำนวน Number	ร้อยละ %	จำนวน Number	ร้อยละ %	จำนวน Number	ร้อยละ %	จำนวน Number	ร้อยละ %		จำนวน Number	ร้อยละ %	
26	การผลิตสินค้าคอมพิวเตอร์ อิเล็กทรอนิกส์ และอุปกรณ์ที่ใช้ในทางวิทยาศาสตร์	1	100.0	1	100.0	-	-	-	-	-	-	-	Manufacture of computers, electronic and optical products
28	การผลิตเครื่องจักรและเครื่องมือซึ่งมีได้จดทะเบียนไว้ในที่อื่น	1	100.0	1	100.0	-	-	-	-	-	-	-	Manufacture of machinery and equipment, n.e.c
29	การผลิตยานยนต์ รถพ่วง และรถถังพ่วง	3	100.0	3	100.0	-	-	-	-	-	-	-	Manufacture of motor vehicles, trailers and semi-trailers
30	การผลิตอุปกรณ์ขนส่งอื่นๆ	8	100.0	8	100.0	-	-	-	-	-	-	-	Manufacture of other transport equipment
31	การผลิตเฟอร์นิเจอร์	78	100.0	78	100.0	-	-	-	-	-	-	-	Manufacture of furniture
32	การผลิตผลิตภัณฑ์อื่น ๆ	172	100.0	172	100.0	-	-	-	-	-	-	-	Other manufacturing
33	การซ่อมและการติดตั้งเครื่องจักรและอุปกรณ์	24	100.0	23	95.8	1	4.2	-	-	1	100.0	-	Repair and installation of machinery and equipment
38	การเก็บรวบรวมของเสีย การบำบัด และการกำจัดของเสีย	16	100.0	16	100.0	-	-	-	-	-	-	-	Waste collection, treatment and disposal activities; materials recovery

ที่มา : สำนักงานอุตสาหกรรม พ.ศ. 2560 จังหวัดพัทลุง สำนักงานสถิติแห่งชาติ กระทรวงดิจิทัลเพื่อเศรษฐกิจและสังคม

Source : The 2017 Industrial Census , Phatthalung Province, National Statistical Office, Ministry of Digital Economy and Society.

ตาราง 6 จำนวนและร้อยละของสถานประกอบการอุตสาหกรรมการผลิต จำนวนตามสัดส่วนของการร่วมลงทุนหรือถือหุ้นของต่างประเทศ และหมวดย่อยอุตสาหกรรม
Table 6 Number and Percentage of Manufacturing Establishments by Proportion of Foreign Investment or Share Holding and Division of Industry

รหัส Code	จำนวนสถาน- ประกอบการ Number of establishments	ไม่มีต่างประเทศ		สัดส่วนของการร่วมลงทุนหรือถือหุ้น		มูลค่าเงินลงทุนที่ต่างประเทศ		Division of industry
		รวมลงทุนหรือถือหุ้น		Proportion of foreign investment or share holding		มารวมลงทุนหรือถือหุ้น		
		จำนวน No foreign's investment	ร้อยละ %	จำนวน %	ร้อยละ %	รวม Total	Value of foreign investment or share holding	
	จำนวน Number	ร้อยละ %	จำนวน Number	ร้อยละ %	จำนวน Number	ร้อยละ %	รวม Total	
รวม	4,702	100.0	4,701	100.0	1	0.0	1	100.0
10 การผลิตผลิตภัณฑ์อาหาร	1,299	100.0	1,299	100.0	-	-	-	Manufacture of food products
11 การผลิตเครื่องดื่ม	193	100.0	193	100.0	-	-	-	Manufacture of beverages
13 การผลิตสิ่งทอ	120	100.0	120	100.0	-	-	-	Manufacture of textiles
14 การผลิตเสื้อผ้าเครื่องแต่งกาย	721	100.0	721	100.0	-	-	-	Manufacture of wearing apparels
15 การผลิตเครื่องหนังและผลิตภัณฑ์ที่เกี่ยวข้อง	4	100.0	4	100.0	-	-	-	Manufacture of leather and related products
16 การผลิตไม้และผลิตภัณฑ์จากไม้และ ไม้ก๊อก (ยกเว้นเฟอร์นิเจอร์) การผลิตสิ่งของจากฟางและวัสดุจากสานอื่นๆ	1,295	100.0	1,295	100.0	-	-	-	Manufacture of wood and of products of wood and cork (except furniture); manufacture of articles of straw and plaiting materials
17 การผลิตกระดาษและผลิตภัณฑ์กระดาษ	2	100.0	2	100.0	-	-	-	Manufacture of paper and paper products
18 การพิมพ์และการผลิตซ์เสียงบันทึกข้อมูล	28	100.0	28	100.0	-	-	-	Printing and reproduction of recorded media
20 การผลิตเคมีภัณฑ์และผลิตภัณฑ์เคมี	28	100.0	28	100.0	-	-	-	Manufacture of chemicals and chemical products
21 การผลิตเภสัชภัณฑ์ เคมีภัณฑ์ที่ใช้รักษาโรค และผลิตภัณฑ์จากพืชและสัตว์ที่ใช้รักษาโรค	37	100.0	37	100.0	-	-	-	Manufacture of pharmaceuticals, medicinal chemical and botanical products
22 การผลิตผลิตภัณฑ์ยางและพลาสติก	86	100.0	85	98.8	1	1.2	1	100.0
23 การผลิตผลิตภัณฑ์อื่นๆ ที่มาจากแร่โลหะ	117	100.0	117	100.0	-	-	-	Manufacture of other non-metallic mineral products

ตาราง 6 จำนวนและร้อยละของสถานประกอบการอุตสาหกรรมผลิต จำนวนตามสัดส่วนของการร่วมลงทุนหรือถือหุ้นของต่างประเทศ และหมวดย่อยอุตสาหกรรม (ต่อ)
Table 6 Number and Percentage of Manufacturing Establishments by Proportion of Foreign Investment or Share Holding and Division of Industry (cont.)

รหัส Code	จำนวนสถาน- ประกอบการ Number of establishments	ไม่มีต่างประเทศ		สัดส่วนของการร่วมลงทุนหรือถือหุ้น		มูลค่าเงินที่ต่างประเทศ		Division of industry
		รวมลงทุนหรือถือหุ้น		Proportion of foreign investment or share holding		มารวมลงทุนหรือถือหุ้น		
		จำนวน No foreign's investment or share holding	ร้อยละ %	จำนวน %	ร้อยละ %	Value of foreign investment or share holding	ร้อยละ %	
24	การผลิตโลหะขั้นมูลฐาน	1	100.0	1	100.0	-	-	Manufacture of basic metals
25	การผลิตผลิตภัณฑ์โลหะประดิษฐ์ (ยกเว้นเครื่องจักรและอุปกรณ์)	467	100.0	467	100.0	-	-	Manufacture of fabricated metal products (excepts machinery and equipment)
26	การผลิตผลิตภัณฑ์คอมพิวเตอร์ อิเล็กทรอนิกส์ และอุปกรณ์ที่ใช้ในทางทัศนศาสตร์	1	100.0	1	100.0	-	-	Manufacture of computers, electronic and optical products
27	การผลิตอุปกรณ์ไฟฟ้า	1	100.0	1	100.0	-	-	Manufacture of electrical equipment
28	การผลิตเครื่องจักรและเครื่องมือ ซึ่งไม่ได้จัดประเภทไว้ในที่อื่น	1	100.0	1	100.0	-	-	Manufacture of machinery and equipment, n.e.c
29	การผลิตยานยนต์ รถพ่วง และรถกึ่งพ่วง	3	100.0	3	100.0	-	-	Manufacture of motor vehicles, trailers and semi-trailers
30	การผลิตอุปกรณ์ขนส่งอื่นๆ	8	100.0	8	100.0	-	-	Manufacture of other transport equipment
31	การผลิตเฟอร์นิเจอร์	78	100.0	78	100.0	-	-	Manufacture of furniture
32	การผลิตผลิตภัณฑ์อื่น ๆ	172	100.0	172	100.0	-	-	Other manufacturing
33	การซ่อมและการติดตั้งเครื่องจักรและอุปกรณ์	24	100.0	24	100.0	-	-	Repair and installation of machinery and equipment
38	การเก็บรวบรวมของเสีย การบำบัด และการกำจัด ของเสีย รวมถึงการนำของเสียกลับมาใช้ใหม่	16	100.0	16	100.0	-	-	Waste collection, treatment and disposal activities; materials recovery

ที่มา : สำนักงานอุตสาหกรรม พ.ศ. 2560 จังหวัดพัทลุง สำนักงานสถิติแห่งชาติ กระทรวงดิจิทัลเพื่อเศรษฐกิจและสังคม

Source : The 2017 Industrial Census , Phatthalung Province, National Statistical Office, Ministry of Digital Economy and Society.

ตาราง 7 จำนวนและร้อยละของสถานประกอบการอุตสาหกรรมผลิต จำนวนตามการส่งเสริมการลงทุน จากสำนักงานคณะกรรมการส่งเสริมการลงทุน และหมวดย่อยอุตสาหกรรม
 Table 7 Number and Percentage of Manufacturing Establishments by Investment Promotion From Board of Investment (BOI) and Division of Industry

รหัส Code	หมวดย่อยอุตสาหกรรม	จำนวนสถานประกอบการ		การส่งเสริมการลงทุนจากสำนักงานคณะกรรมการส่งเสริมการลงทุน				Division of industry
		Number of establishments		Investment promotion from board of investment (BOI)				
		จำนวน	ร้อยละ	จำนวน	ร้อยละ	จำนวน	ร้อยละ	
Number	%	Number	%	Number	%	Number	%	Total
	รวม	4,702	100.0	4,700	100.0	2	0.0	
10	การผลิตผลิตภัณฑ์อาหาร	1,299	100.0	1,298	99.9	1	0.1	Manufacture of food products
11	การผลิตเครื่องดื่ม	193	100.0	193	100.0	-	-	Manufacture of beverages
13	การผลิตสิ่งทอ	120	100.0	120	100.0	-	-	Manufacture of textiles
14	การผลิตเสื้อผ้าเครื่องแต่งกาย	721	100.0	721	100.0	-	-	Manufacture of wearing apparels
15	การผลิตเครื่องหนังและผลิตภัณฑ์ที่เกี่ยวข้อง	4	100.0	4	100.0	-	-	Manufacture of leather and related products
16	การผลิตไม้และผลิตภัณฑ์จากไม้และไม่เกี่ยวก (ยกเว้นเฟอร์นิเจอร์) การผลิตสิ่งของจากฟางและวัสดุอีกสามอื่นๆ	1,295	100.0	1,294	99.9	1	0.1	Manufacture of wood and products of wood and cork (except furniture); manufacture of articles of straw and plaiting materials
17	การผลิตกระดาษและผลิตภัณฑ์กระดาษ	2	100.0	2	100.0	-	-	Manufacture of paper and paper products
18	การพิมพ์และการผลิตซ้ำสื่อบันทึกข้อมูล	28	100.0	28	100.0	-	-	Printing and reproduction of recorded media
20	การผลิตเคมีภัณฑ์และผลิตภัณฑ์เคมี	28	100.0	28	100.0	-	-	Manufacture of chemicals and chemical products
21	การผลิตเภสัชภัณฑ์ เคมีภัณฑ์ที่ใช้รักษาโรค และผลิตภัณฑ์จากพืชและสัตว์ที่ใช้รักษาโรค	37	100.0	37	100.0	-	-	Manufacture of pharmaceuticals, medicinal chemical and botanical products
22	การผลิตผลิตภัณฑ์ยางและพลาสติก	86	100.0	86	100.0	-	-	Manufacture of rubber and plastic products
23	การผลิตผลิตภัณฑ์อื่นๆ ที่ทำจากแร่โลหะ	117	100.0	117	100.0	-	-	Manufacture of other non-metallic mineral products

ตาราง 7 จำนวนและร้อยละของสถานประกอบการอุตสาหกรรมผลิต จำนวนตามการส่งเสริมการลงทุน จากสำนักงานคณะกรรมการส่งเสริมการลงทุน และหมวดย่อยอุตสาหกรรม (ต่อ)
Table 7 Number and Percentage of Manufacturing Establishments by Investment Promotion From Board of Investment (BOI) and Division of Industry (cont.)

รหัส Code	หมวดย่อยอุตสาหกรรม	จำนวนสถานประกอบการ		การส่งเสริมการลงทุนจากสำนักงานคณะกรรมการส่งเสริมการลงทุน				Division of industry
		Number of establishments		Investment promotion from board of investment (BOI)				
		จำนวน	ร้อยละ	จำนวน	ร้อยละ	จำนวน	ร้อยละ	
Number	%	Number	%	Number	%	Number	%	
24	การผลิตโลหะขั้นมูลฐาน	1	100.0	1	100.0	-	-	Manufacture of basic metals
25	การผลิตผลิตภัณฑ์โลหะประดิษฐ์ (ยกเว้นเครื่องจักรและอุปกรณ์)	467	100.0	467	100.0	-	-	Manufacture of fabricated metal products (excepts machinery and equipment)
26	การผลิตผลิตภัณฑ์คอมพิวเตอร์ อิเล็กทรอนิกส์ และอุปกรณ์ที่ใช้ในทางทัศนศาสตร์	1	100.0	1	100.0	-	-	Manufacture of computers, electronic and optical products
27	การผลิตอุปกรณ์ไฟฟ้า	1	100.0	1	100.0	-	-	Manufacture of electrical equipment
28	การผลิตเครื่องจักรและเครื่องมือ ซึ่งมิได้จัดประเภทไว้ในที่อื่น	1	100.0	1	100.0	-	-	Manufacture of machinery and equipment, n.e.c
29	การผลิตยานยนต์ รถพ่วง และรถกึ่งพ่วง	3	100.0	3	100.0	-	-	Manufacture of motor vehicles, trailers and semi-trailers
30	การผลิตอุปกรณ์ขนส่งอื่นๆ	8	100.0	8	100.0	-	-	Manufacture of other transport equipment
31	การผลิตเฟอร์นิเจอร์	78	100.0	78	100.0	-	-	Manufacture of furniture
32	การผลิตผลิตภัณฑ์อื่นๆ	172	100.0	172	100.0	-	-	Other manufacturing
33	การซ่อมและการติดตั้งเครื่องจักรและอุปกรณ์	24	100.0	24	100.0	-	-	Repair and installation of machinery and equipment
38	การเก็บรวบรวมของเสีย การบำบัด และการกำจัดของเสีย รวมถึงการนำของเสียกลับมาใช้ใหม่	16	100.0	16	100.0	-	-	Waste collection, treatment and disposal activities; materials recovery

ที่มา : สำนักข้อมูลอุตสาหกรรม พ.ศ. 2560 จังหวัดพัทลุง สำนักงานสถิติแห่งชาติ กระทรวงดิจิทัลเพื่อเศรษฐกิจและสังคม

Source : The 2017 Industrial Census , Phatthalung Province, National Statistical Office, Ministry of Digital Economy and Society.

ตาราง 8 จำนวนและร้อยละของสถานประกอบการอุตสาหกรรมผลิต จำนวนตามร้อยละของการส่งออกผลิตภัณฑ์ไปจำหน่ายต่างประเทศ และหมวดย่อยอุตสาหกรรม

Table 8 Number and Percentage of Manufacturing Establishments by Percentage of Export and Division of Industry

รหัส หมวดย่อยอุตสาหกรรม	จำนวนสถานประกอบการ		ร้อยละการส่งออก						รวม	ร้อยละการส่งออก						มูลค่าการส่งออก Value of export	Division of industry			
	จำนวน Number	ร้อยละ %	ไม่มีการส่งออก No export	< 10	10 - 19	20 - 29	30 - 39	40 - 49		100	ไม่มีการส่งออก No export	< 10	10 - 19	20 - 29	30 - 39			40 - 49	100	
Code	จำนวน Number	ร้อยละ %	จำนวน Number	ร้อยละ %	จำนวน Number	ร้อยละ %	จำนวน Number	ร้อยละ %	จำนวน Number	ร้อยละ %	จำนวน Number	ร้อยละ %	จำนวน Number	ร้อยละ %	จำนวน Number	ร้อยละ %	Total	Total		
รวม	4,702	100.0	4,694	99.8	8	0.2	-	-	2	25.3	3	36.9	1	12.6	1	12.6	1	12.6	1,849,549.70	Total
10 การผลิตผลิตภัณฑ์อาหาร	1,299	100.0	1,296	99.8	3	0.2	-	-	1	33.3	1	33.3	1	33.3	-	-	-	-	62,284.50	Manufacture of food products
11 การผลิตเครื่องดื่ม	193	100.0	193	100.0	-	-	-	-	-	-	-	-	-	-	-	-	-	-	-	Manufacture of beverages
13 การผลิตสิ่งทอ	120	100.0	120	100.0	-	-	-	-	-	-	-	-	-	-	-	-	-	-	-	Manufacture of textiles
14 การผลิตเสื้อผ้าเครื่องแต่งกาย	721	100.0	721	100.0	-	-	-	-	-	-	-	-	-	-	-	-	-	-	-	Manufacture of wearing apparels
15 การผลิตเครื่องหนังและผลิตภัณฑ์ที่เกี่ยวข้อง	4	100.0	4	100.0	-	-	-	-	-	-	-	-	-	-	-	-	-	-	-	Manufacture of leather and related products
16 การผลิตไม้และผลิตภัณฑ์จากไม้และไม้ก๊อก (ยกเว้นเฟอร์นิเจอร์)	1,295	100.0	1,291	99.7	4	0.3	-	-	1	25.5	2	49.0	-	-	1	25.5	-	-	49,888.14	Manufacture of wood and of products of wood and cork (except furniture); manufacture of articles of straw and plaiting materials
17 การผลิตกระดาษและผลิตภัณฑ์กระดาษ	2	100.0	2	100.0	-	-	-	-	-	-	-	-	-	-	-	-	-	-	-	Manufacture of paper and paper products
18 การพิมพ์และการผลิตซ้ำสื่อบันทึกข้อมูล	28	100.0	28	100.0	-	-	-	-	-	-	-	-	-	-	-	-	-	-	-	Printing and reproduction of recorded media
20 การผลิตเคมีภัณฑ์และผลิตภัณฑ์เคมี	28	100.0	28	100.0	-	-	-	-	-	-	-	-	-	-	-	-	-	-	-	Manufacture of chemicals and chemical products
21 การผลิตเภสัชภัณฑ์ เคมีภัณฑ์ที่ใช้รักษาโรค และผลิตภัณฑ์จากพืชและสัตว์ที่ใช้รักษาโรค	37	100.0	37	100.0	-	-	-	-	-	-	-	-	-	-	-	-	-	-	-	Manufacture of pharmaceuticals, medicinal chemical and botanical products
22 การผลิตผลิตภัณฑ์ยางและพลาสติก	86	100.0	85	98.8	1	1.2	-	-	-	-	-	-	-	-	-	1	100.0	1,737,377.06	1,737,377.06	Manufacture of rubber and plastic products
23 การผลิตผลิตภัณฑ์อื่นๆ ที่ทำงานแร่โลหะ	117	100.0	117	100.0	-	-	-	-	-	-	-	-	-	-	-	-	-	-	-	Manufacture of other non-metallic mineral products
24 การผลิตโลหะขั้นพื้นฐาน	1	100.0	1	100.0	-	-	-	-	-	-	-	-	-	-	-	-	-	-	-	Manufacture of basic metals
25 การผลิตผลิตภัณฑ์โลหะประดิษฐ์ (ยกเว้นเครื่องจักรและอุปกรณ์)	467	100.0	467	100.0	-	-	-	-	-	-	-	-	-	-	-	-	-	-	-	Manufacture of fabricated metal products (excepts machinery and equipment)

ตาราง 8 จำนวนและร้อยละของสถานประกอบการอุตสาหกรรมผลิต จำนวนตามร้อยละของการส่งออกผลิตภัณฑ์ออกจำหน่ายต่างประเทศ และหมวดย่อยอุตสาหกรรม (ต่อ)

Table 8 Number and Percentage of Manufacturing Establishments by Percentage of Export and Division of Industry (cont.)

รหัส หมวดย่อยอุตสาหกรรม Code	จำนวนสถานประกอบการ Number of establishments		ร้อยละการส่งออก Percentage of export										มูลค่าการส่งออก Value of export	Division of industry			
	ไม่มีการส่งออก No export		< 10		10 - 19		20 - 29		30 - 39		40 - 49				100		
	จำนวน Number	ร้อยละ %	จำนวน Number	ร้อยละ %	จำนวน Number	ร้อยละ %	จำนวน Number	ร้อยละ %	จำนวน Number	ร้อยละ %	จำนวน Number	ร้อยละ %			จำนวน Number	ร้อยละ %	
รวม Total																	
26 การผลิตผลิตภัณฑ์คอมพิวเตอร์ อิเล็กทรอนิกส์ และอุปกรณ์ที่ใช้ในทางทันตศาสตร์	1	100.0	1	100.0	-	-	-	-	-	-	-	-	-	-	-	-	- Manufacture of computers, electronic and optical products
27 การผลิตอุปกรณ์ไฟฟ้า	1	100.0	1	100.0	-	-	-	-	-	-	-	-	-	-	-	-	- Manufacture of electrical equipment
28 การผลิตเครื่องจักรและเครื่องมือ ซึ่งมีได้จัดประเภทไว้ในที่อื่น	1	100.0	1	100.0	-	-	-	-	-	-	-	-	-	-	-	-	- Manufacture of machinery and equipment, n.e.c
29 การผลิตยานยนต์ รถพ่วง และรถกึ่งพ่วง	3	100.0	3	100.0	-	-	-	-	-	-	-	-	-	-	-	-	- Manufacture of motor vehicles, trailers and semitrailers
30 การผลิตอุปกรณ์ขนส่งอื่น ๆ	8	100.0	8	100.0	-	-	-	-	-	-	-	-	-	-	-	-	- Manufacture of other transport equipment
31 การผลิตเฟอร์นิเจอร์	78	100.0	78	100.0	-	-	-	-	-	-	-	-	-	-	-	-	- Manufacture of furniture
32 การผลิตผลิตภัณฑ์อื่น ๆ	172	100.0	172	100.0	-	-	-	-	-	-	-	-	-	-	-	-	- Other manufacturing
33 การซ่อมและการติดตั้งเครื่องจักรและอุปกรณ์	24	100.0	24	100.0	-	-	-	-	-	-	-	-	-	-	-	-	- Repair and installation of machinery and equipment
38 การเก็บรวบรวมของเสีย การบำบัด และกรากำจัดของเสีย	16	100.0	16	100.0	-	-	-	-	-	-	-	-	-	-	-	-	- Waste collection, treatment and disposal activities; materials re

รวมถึงการนำเข้าของเสียกลับมาใช้ใหม่

ที่มา : สำนักงานอุตสาหกรรม พ.ศ. 2560 จังหวัดพัทลุง สำนักงานสถิติแห่งชาติ กระทรวงดิจิทัลเพื่อเศรษฐกิจและสังคม
Source : The 2017 Industrial Census , Phatthalung Province, National Statistical Office, Ministry of Digital Economy and Society.

ตาราง 9 จำนวนและร้อยละของสถานประกอบการการผลิต จำนวนตามอัตราการใช้กำลังการผลิตปี 2559 และหมวดย่อยอุตสาหกรรม

Table 9 Number and Percentage of Manufacturing Establishments by Percentage of Capacity Utilization in 2016 and Division of Industry

รหัส Code	หมวดย่อยอุตสาหกรรม Number of establishments	จำนวนสถานประกอบการ Number of establishments										เฉลี่ยต่อสถาน- ประกอบการ Average per establishment	Division of industry											
		20 - 29	30 - 39	40 - 49	50 - 59	60 - 69	70 - 79	80 - 89	90 - 99	≥100														
		จำนวน Number	ร้อยละ %	จำนวน Number	ร้อยละ %	จำนวน Number	ร้อยละ %	จำนวน Number	ร้อยละ %	จำนวน Number	ร้อยละ %	จำนวน Number	ร้อยละ %	จำนวน Number	ร้อยละ %									
	รวม	4,702	100.0	11	0.2	38	0.8	119	2.5	271	5.8	920	19.6	1,360	28.9	1,112	23.7	701	14.9	169	3.6	72.4	Total	
10	การผลิตผลิตภัณฑ์อาหาร	1,299	100.0	-	-	-	-	23	1.8	56	4.3	275	21.2	294	22.6	358	27.6	237	18.2	56	4.3	74.4	Manufacture of food products	
11	การผลิตเครื่องดื่ม	193	100.0	-	-	-	-	-	-	-	-	23	11.8	29	15.3	40	20.8	52	26.8	49	25.4	83.9	Manufacture of beverages	
13	การผลิตสิ่งทอ	120	100.0	-	-	-	-	-	-	23	19.4	21	17.7	51	42.8	11	8.8	12	9.9	2	1.4	68.3	Manufacture of textiles	
14	การผลิตเสื้อผ้าเครื่องแต่งกาย	721	100.0	-	-	27	3.7	-	-	54	7.5	140	19.4	317	44.0	94	13.0	88	12.2	2	0.2	69.9	Manufacture of wearing apparel	
15	การผลิตเครื่องหนังและผลิตภัณฑ์ที่เกี่ยวข้อง	4	100.0	-	-	-	-	-	-	-	-	1	25.0	1	25.0	1	25.0	1	25.0	-	-	75.0	Manufacture of leather and related products	
16	การผลิตไม้และผลิตภัณฑ์จากไม้และไม้ก๊อก	1,295	100.0	11	0.8	7	0.5	81	6.3	108	8.3	250	19.3	342	26.4	359	27.7	129	10.0	8	0.6	68.9	Manufacture of wood and of products of wood and cork (except furniture); manufacture of articles of straw and plaiting materials	
	(ยกเว้นเฟอร์นิเจอร์)																							
17	การผลิตสิ่งทอจากทางและวัสดุถักสานอื่นๆ	2	100.0	-	-	-	-	-	-	-	-	-	-	1	50.0	1	50.0	-	-	-	-	-	75.0	Manufacture of paper and paper products
18	การพิมพ์และการผลิตสิ่งพิมพ์ที่กึ่งอุตสาหกรรม	28	100.0	-	-	-	-	2	8.0	-	-	-	-	11	40.2	9	32.1	5	16.1	1	3.6	75.1	Printing and reproduction of recorded media	
20	การผลิตเคมีภัณฑ์และผลิตภัณฑ์เคมี	28	100.0	-	-	-	-	-	-	2	7.1	8	28.6	13	46.4	2	7.1	3	10.7	-	-	68.9	Manufacture of chemicals and chemical products	
21	การผลิตเภสัชภัณฑ์ เคมีภัณฑ์ที่ใช้รักษาโรค และผลิตภัณฑ์จากพืชและสัตว์ที่ใช้รักษาโรค	37	100.0	-	-	-	-	-	-	6	16.2	8	21.6	6	16.2	8	21.6	8	21.6	1	2.7	72.2	Manufacture of pharmaceuticals, medicinal chemical and botanical products	
22	การผลิตผลิตภัณฑ์ยางและพลาสติก	86	100.0	-	-	4	4.1	-	-	-	-	2	2.1	26	30.7	31	36.1	11	12.7	12	14.4	78.6	Manufacture of rubber and plastic products	
23	การผลิตผลิตภัณฑ์อื่นๆ ที่ทำจากแร่โลหะ	117	100.0	-	-	-	-	2	1.3	-	-	12	10.0	23	19.9	27	23.2	45	38.6	8	7.0	80.9	Manufacture of other non-metallic mineral products	
24	การผลิตโลหะขั้นพื้นฐาน	1	100.0	-	-	-	-	-	-	-	-	1	100.0	-	-	-	-	-	-	-	-	-	60.0	Manufacture of basic metals

ตาราง 9 จำนวนและร้อยละของสถานประกอบการอุตสาหกรรมผลิต จำนวนตามอัตราการใช้กำลังการผลิตปี 2559 และหมวดย่อยอุตสาหกรรม (ต่อ)

Table 9 Number and Percentage of Manufacturing Establishments by Percentage of Capacity Utilization In 2016 and Division of Industry (cont.)

รหัส Code	หมวดย่อยอุตสาหกรรม	จำนวนสถานประกอบการ														เฉลี่ยต่อสถาน- ประกอบการ	Division of industry					
		20 - 29		30 - 39		40 - 49		50 - 59		60 - 69		70 - 79		80 - 89				90 - 99		≥100		
		จำนวน Number	ร้อยละ %	จำนวน Number	ร้อยละ %	จำนวน Number	ร้อยละ %	จำนวน Number	ร้อยละ %	จำนวน Number	ร้อยละ %	จำนวน Number	ร้อยละ %	จำนวน Number	ร้อยละ %			จำนวน Number	ร้อยละ %	จำนวน Number	ร้อยละ %	Average per establishment
25	การผลิตเหล็กกล้าห่อหุ้มประติรูป (ยกเว้นเครื่องจักรและอุปกรณ์)	467	100.0	-	-	1	0.3	9	2.0	4.3	26.0	147	31.5	90	19.2	70	14.9	8	1.8	71.6	Manufacture of fabricated metal products (excepts machinery and equipment)	
26	การผลิตผลิตภัณฑ์คอมพิวเตอร์ อิเล็กทรอนิกส์ และอุปกรณ์ที่ใช้ในทางทัศนศาสตร์	1	100.0	-	-	-	-	-	-	-	1	100.0	-	-	-	-	-	-	-	60.0	Manufacture of computers, electronic and optical products	
27	การผลิตอุปกรณ์ไฟฟ้า	1	100.0	-	-	-	-	-	-	-	1	100.0	-	-	-	-	-	-	-	60.0	Manufacture of electrical equipment	
28	การผลิตเครื่องจักรและเครื่องมือ ซึ่งมิได้จัดประเภทไว้ในที่อื่น	1	100.0	-	-	-	-	-	-	-	-	-	-	-	-	-	-	1	100.0	100.0	Manufacture of machinery and equipment, n.e.c	
29	การผลิตยานยนต์ รถพวง และรถกึ่งพวง	3	100.0	-	-	-	-	-	-	-	-	2	50.0	-	-	2	50.0	-	-	80.0	Manufacture of motor vehicles, trailers and semi-trailers	
30	การผลิตอุปกรณ์ขนส่งอื่นๆ	8	100.0	-	-	-	-	-	-	-	2	18.8	5	62.5	2	18.8	-	-	-	70.0	Manufacture of other transport equipment	
31	การผลิตเฟอร์นิเจอร์	78	100.0	-	-	-	-	-	-	-	27	34.8	15	19.5	16	20.8	13	16.6	6	8.3	74.4	Manufacture of furniture
32	การผลิตผลิตภัณฑ์อื่น ๆ	172	100.0	-	-	-	-	2	1.3	2	1.4	68	39.4	55	32.0	18	10.7	9	5.1	75.4	Other manufacturing	
33	การซ่อมและการติดตั้งเครื่องจักรและอุปกรณ์	24	100.0	-	-	-	-	-	-	-	8	31.3	2	8.3	5	19.8	7	28.1	3	12.5	78.2	Repair and installation of machinery and equipment
38	การเก็บรวบรวมของเสีย การบำบัด และการกำจัด ของเสีย รวมถึงการนำของเสียกลับมาใช้ใหม่	16	100.0	-	-	-	-	-	-	-	2	12.5	5	33.3	4	27.1	2	14.6	2	12.5	78.5	Waste collection, treatment and disposal activities; materials recovery

ที่มา : สำนักงานอุตสาหกรรม พ.ศ. 2560 จังหวัดอุตรดิตถ์ สำนักงานสถิติแห่งชาติ กระทรวงดิจิทัลเพื่อเศรษฐกิจและสังคม
Source : The 2017 Industrial Census - Phatthalung Province, National Statistical Office, Ministry of Digital Economy and Society.

ตาราง 10 จำนวนและร้อยละของสถานประกอบการอุตสาหกรรมการผลิตที่ประสบปัญหาอุปสรรคการดำเนินงานกิจการ จำนวนตามปัญหาในการดำเนินงานกิจการ และหมวดยอดอุตสาหกรรม (ต่อ)

Table 10 Number and Percentage of Manufacturing Establishments, Problems with the Operation by Problems and Division of Industry (cont.)

รหัส Code	หน่วยอุตสาหกรรม	จำนวนสถานประกอบการ		ไม่ประสบปัญหา/อุปสรรค		ประสบปัญหา/อุปสรรค		ปัญหา/อุปสรรคในการดำเนินงานกิจการ / Problems/obstacles in the operation												Division of industry					
		จำนวน	ร้อยละ	จำนวน	ร้อยละ	จำนวน	ร้อยละ	อุปสรรค	Problems/obstacles	ขาดเงินทุนและเงิน	ขาดแคลนแรงงาน	ปัญหาคุณภาพ	ปัญหาเรื่องเสถียรภาพ	ต้นทุน	ขาดเงินทุนและเงิน	ขาดแคลนแรงงาน	ปัญหาคุณภาพ	ปัญหาเรื่องเสถียรภาพ	ต้นทุน		ขาดเงินทุนและเงิน				
		Number	%	Number	%	Number	%	No Problems/obstacles	Problems/obstacles	ขาดเงินทุนและเงิน	ขาดแคลนแรงงาน	ปัญหาคุณภาพ	ปัญหาเรื่องเสถียรภาพ	ต้นทุน	ขาดเงินทุนและเงิน	ขาดแคลนแรงงาน	ปัญหาคุณภาพ	ปัญหาเรื่องเสถียรภาพ	ต้นทุน	ขาดเงินทุนและเงิน					
25	การผลิตเหล็กกล้าและโลหะภัณฑ์ (ยกเว้นเครื่องจักรและอุปกรณ์)	467	100.0	145	31.1	322	68.9	10	3.2	110	34.1	4	1.1	25	7.8	37	11.4	-	134	41.7	28	8.6	Manufacture of fabricated metal products (excepts machinery and equipment)		
26	การผลิตผลิตภัณฑ์คอมพิวเตอร์ อิเล็กทรอนิกส์ และอุปกรณ์ที่ใช้ในทางทัศนศาสตร์	1	100.0	-	-	1	100.0	-	-	-	-	-	-	-	-	-	-	-	1	100.0	-	-	-	Manufacture of computers, electronic and optical products	
27	การผลิตอุปกรณ์ไฟฟ้า	1	100.0	-	-	1	100.0	-	-	-	-	-	-	-	-	-	-	-	-	-	-	-	-	Manufacture of electrical equipment	
28	การผลิตเครื่องจักรและเครื่องมือ ซึ่งมีได้ทั้งประเภททั่วไปที่อื่น	1	100.0	-	-	1	100.0	-	-	-	-	-	-	-	-	-	-	-	1	100.0	-	-	-	Manufacture of machinery and equipment, n.e.c	
29	การผลิตยานยนต์ รถพ่วง และรถกึ่งพ่วง	3	100.0	3	100.0	-	-	-	-	-	-	-	-	-	-	-	-	-	-	-	-	-	-	Manufacture of motor vehicles, trailers and semi-trailers	
30	การผลิตอุปกรณ์ขนส่งอื่นๆ	8	100.0	4	50.0	4	50.0	-	-	-	-	-	-	-	-	-	-	1	25.0	3	75.0	-	-	Manufacture of other transport equipment	
31	การผลิตเฟอร์นิเจอร์	78	100.0	59	75.8	19	24.2	1	5.3	6	34.1	-	-	-	-	-	-	-	18	94.7	1	7.0	7.0	Manufacture of furniture	
32	การผลิตผลิตภัณฑ์อื่น ๆ	172	100.0	103	59.8	69	40.2	5	7.7	26	37.8	-	-	-	-	-	-	-	46	66.6	10	14.5	14.5	Other manufacturing	
33	การซ่อมแซมการติดตั้งเครื่องจักรและอุปกรณ์	24	100.0	8	32.3	16	67.7	2	11.6	6	35.4	-	-	2	11.6	-	-	-	5	30.0	1	6.2	6.2	Repair and installation of machinery and equipment	
38	การเก็บรวบรวมของเสีย การบำบัด และการกำจัดของเสีย รวมถึงการนำของเสีย กลับมาใช้ใหม่	16	100.0	6	37.5	10	62.5	-	-	1	10.0	-	-	-	-	1	10.0	1	10.0	4	43.3	2	23.3	23.3	Waste collection, treatment and disposal activities; materials recovery

หมายเหตุ : สถานประกอบการ 1 แห่งสามารถตอบได้มากกว่า 1 ข้อ
 Note : More than one characteristic can be done by an establishment.
 ที่มา : สัมภาษณ์อุตสาหกรรม พ.ศ. 2560 จังหวัดพัทลุง สำนักงานสถิติแห่งชาติ กระทรวงดิจิทัลเพื่อเศรษฐกิจและสังคม
 Source : The 2017 Industrial Census , Phatthalung Province, National Statistical Office, Ministry of Digital Economy and Society.

ตาราง 10 จำนวนและร้อยละของสถานประกอบการอุตสาหกรรมผลิตที่ประสบปัญหา/อุปสรรคการดำเนินงานกิจการ จำนวนตามปัญหาในการดำเนินงานกิจการ และหมวดหมู่ย่อยอุตสาหกรรม (ต่อ)

Table 10 Number and Percentage of Manufacturing Establishments, Problems with the Operation by Problems and Division of Industry (cont.)

รหัส	Code	หมวดหมู่อุตสาหกรรม	ปัญหาอุปสรรคในการดำเนินงานกิจการ / Problems/obstacles in the operation																รวม	Total	Division of industry
			จำนวน	ร้อยละ	จำนวน	ร้อยละ	จำนวน	ร้อยละ	จำนวน	ร้อยละ	จำนวน	ร้อยละ	จำนวน	ร้อยละ	จำนวน	ร้อยละ	จำนวน	ร้อยละ			
			จำนวน	ร้อยละ	จำนวน	ร้อยละ	จำนวน	ร้อยละ	จำนวน	ร้อยละ	จำนวน	ร้อยละ	จำนวน	ร้อยละ	จำนวน	ร้อยละ	จำนวน	ร้อยละ			
			Number	%	Number	%	Number	%	Number	%	Number	%	Number	%	Number	%	Number	%			
			2,205	1,228	55.7	46	2.1	33	1.5	3	0.1	16	0.7	130	5.9	1	0.1	117	5.3		
10		การผลิตผลิตภัณฑ์อาหาร	672	392	58.4	17	2.6	1	0.2	1	0.2	9	1.3	25	3.8	-	-	55	8.2	Manufacture of food products	
11		การผลิตเครื่องดื่ม	104	52	49.5	6	5.5	9	8.2	-	-	3	2.7	15	14.7	-	-	12	11.1	Manufacture of beverages	
13		การผลิตสิ่งทอ	32	27	82.9	1	3.1	-	-	-	-	-	-	-	-	-	-	3	8.4	Manufacture of textiles	
14		การผลิตเสื้อผ้าเครื่องแต่งกาย	235	92	39.0	-	-	-	-	-	-	1	0.4	28	11.9	-	-	2	0.9	Manufacture of wearing apparel	
15		การผลิตเครื่องหนังและผลิตภัณฑ์ที่เกี่ยวข้อง	2	1	50.0	-	-	-	-	-	-	-	-	-	-	-	-	-	-	Manufacture of leather and related products	
16		การผลิตไม้และผลิตภัณฑ์จากไม้และไม่เกี่ยว	498	315	63.1	2	0.4	12	2.4	-	-	-	47	9.5	1	0.2	9	1.9	Manufacture of wood and of products of wood and cork (except furniture); manufacture of articles of straw and plaiting materials		
17		การผลิตสิ่งทอจากทางฝ้ายและวัสดุผ้าสานอื่นๆ	2	1	50.0	-	-	-	-	-	-	-	-	-	-	-	-	2	100.0	Manufacture of paper and paper products	
18		การพิมพ์และการผลิตข้อัสนับที่ข้อมูล	24	18	76.6	-	-	-	-	-	-	-	-	-	-	-	-	-	-	Printing and reproduction of recorded media	
20		การผลิตเคมีภัณฑ์และผลิตภัณฑ์เคมี	12	2	16.7	-	-	-	-	-	-	-	1	8.3	-	-	4	33.3	Manufacture of chemicals and chemical products		
21		การผลิตเภสัชภัณฑ์ เคมีภัณฑ์ที่ใช้รักษาโรค และผลิตภัณฑ์จากพืชและสัตว์ที่ใช้ทำยาโรค	9	5	55.6	-	-	-	-	-	-	-	-	-	-	-	-	-	-	Manufacture of pharmaceuticals, medicinal chemical and botanical products	
22		การผลิตผลิตภัณฑ์ยางและพลาสติก	66	46	70.3	4	5.7	2	3.3	1	1.5	2	2.7	8	11.4	-	-	7	10.7	Manufacture of rubber and plastic products	
23		การผลิตผลิตภัณฑ์อื่นๆ ที่ทำงานแร่โลหะ	106	39	36.7	2	1.4	8	7.8	-	-	-	2	1.9	-	-	3	2.5	Manufacture of other non-metallic mineral products		

ตาราง 11 จำนวนและร้อยละของสถานประกอบการอุตสาหกรรมผลิต จำแนกตามประเภทความช่วยเหลือ และหมวดย่อยอุตสาหกรรม (ต่อ)

Table 11 Number and Percentage of Manufacturing Establishments, Problems with the Need Aid from The Governmental Operation by Problems and Division of Industry (cont.)

รหัส Code	จำนวน สถานประกอบการ Number of establishments	ไม่ต้องการ No not need		ความต้องการ Need		ความช่วยเหลือที่ต่อกรจากภาครัฐ Detailed of the needs from the government												Division of industry						
		จำนวน Number	ร้อยละ %	จำนวน Number	ร้อยละ %	พัฒนาฝีมือแรงงานให้ สอดคล้องกับความ ต้องการของอุตสาหกรรม โดยร่วมมือกับสถานศึกษา Cooperate with academy to develop labour skill	ลดต้นทุน การผลิต Reduce production cost	จัดหา แหล่งเงินทุน ดอกเบี้ยต่ำ Provide low interest loan for entrepreneur	ส่งเสริมการลงทุน Investment promotion	ขยายตลาด รับซื้อผลผลิต ส่งเสริมการส่งออก Expand the market/ Export promotion	เพิ่มสภาพคล่อง ทางการเงิน Increase the monetary liquidity	ลดภาษีหรือยกเว้นภาษี นำเข้าวัตถุดิบเครื่องมือ เครื่องจักร Reduce or except import duties on raw materials equipment machinery	เพิ่มวงเงิน สินเชื่อให้ ผู้ประกอบการ Increase credit limit	จัดหา แหล่งเงินทุน ดอกเบี้ยต่ำ Provide low interest loan for entrepreneur	ส่งเสริมการลงทุน Investment promotion	ขยายตลาด รับซื้อผลผลิต ส่งเสริมการส่งออก Expand the market/ Export promotion	เพิ่มสภาพคล่อง ทางการเงิน Increase the monetary liquidity							
25	467	100.0	221	47.4	246	52.6	13	5.3	139	56.7	17	7.0	38	15.6	52	21.1	79	32.2	13	5.4	79	32.3	Manufacture of fabricated metal products (excepts machinery and equipment)	
26	1	100.0	-	-	1	100.0	-	-	-	-	-	-	-	-	-	-	-	-	-	-	-	1	100.0	Manufacture of computers, electronic and optical products
27	1	100.0	-	-	1	100.0	-	-	-	-	-	-	-	-	-	-	-	-	-	-	-	1	100.0	Manufacture of electrical equipment
28	1	100.0	-	-	1	100.0	-	-	1	100.0	-	-	-	-	-	-	-	-	-	-	-	1	100.0	Manufacture of machinery and equipment, n.e.c
29	3	100.0	3	100.0	-	-	-	-	-	-	-	-	-	-	-	-	-	-	-	-	-	-	-	Manufacture of motor vehicles, trailers and semitrailers
30	8	100.0	3	31.3	6	68.8	-	-	3	54.6	1	18.2	-	-	-	-	-	2	27.3	-	-	-	-	Manufacture of other transport equipment
31	78	100.0	60	77.0	18	23.0	-	-	14	79.5	1	5.6	-	-	9	50.9	3	14.9	-	-	-	9	50.9	Manufacture of furniture
32	172	100.0	109	63.5	63	36.5	-	-	32	50.8	-	-	13	20.9	17	27.8	24	38.8	6	8.8	24	37.5	Other manufacturing	
33	24	100.0	11	43.8	14	56.3	2	13.9	3	21.3	-	-	1	7.4	3	22.2	5	35.2	-	-	5	36.2	Repair and installation of machinery and equipment	
38	16	100.0	4	25.0	12	75.0	2	19.4	4	36.1	-	-	-	-	-	-	7	55.6	-	-	2	16.7	Waste collection, treatment and disposal activities; materials recovery	

หมายเหตุ : สถานประกอบการ 1 แห่งสามารถตอบได้มากกว่า 1 ข้อ
 Note : More than one characteristic can be done by an establishment.
 ที่มา : สำมะโนอุตสาหกรรม พ.ศ. 2560 จังหวัดพังงา สำนักงานสถิติแห่งชาติ กระทรวงดิจิทัลเพื่อเศรษฐกิจและสังคม
 Source : The 2017 Industrial Census ,Phatthalung Province, National Statistical Office, Ministry of Digital Economy and Society.

ตาราง 11 จำนวนและร้อยละของสถานประกอบการผลิต จำแนกตามประเภทความช่วยเหลือที่ต้องการให้ภาครัฐช่วยเหลือ และหมวดอุตสาหกรรม (ต่อ)

Table 11 Number and Percentage of Manufacturing Establishments, Problems with the Need Aid from The Governmental Operation by Problems and Division of Industry (Cont.)

รหัส หมวดอุตสาหกรรม	Code	ความช่วยเหลือที่ออกจากรัฐ Detailed of the needs from the government												อื่นๆ Others	Division of Industry			
		เพิ่มประสิทธิภาพ ด้านผลการ Increase efficiency in customs formality	เร่งรัดการคืน ภาษีค่าเพิ่ม Rush on value added tax reimbursement	มาตรฐานการรักษา ความปลอดภัยจาก การก่อการร้าย Rebellion security standards	จัดงานแสดงสินค้าให้แก่มุ ประกอบการท้องถิ่น และ SMEs Exhibition for local entrepreneur	จำนวน Number	ร้อยละ %	จำนวน Number	ร้อยละ %	จำนวน Number	ร้อยละ %	จำนวน Number	ร้อยละ %			จำนวน Number	ร้อยละ %	จำนวน Number
		3	0.2	52	2.5	1	0.1	135	6.4	334	15.8	91	4.3	3	0.1	272	12.9	รวม
10	การผลิตสิ่งทอ	2	0.3	11	1.7	-	-	72	11.0	156	23.7	51	7.8	1	0.2	46	6.9	Manufacture of food products
11	การผลิตเครื่องดื่ม	-	-	12	12.6	-	-	-	-	17	17.5	7	6.8	-	-	14	14.7	Manufacture of beverages
13	การผลิตสิ่งทอ	-	-	-	-	-	-	1	3.2	1	3.2	-	-	-	-	1	3.2	Manufacture of textiles
14	การผลิตสิ่งทอเครื่องนุ่งห่ม	1	0.4	-	-	1	0.4	1	0.4	29	11.2	2	0.8	1	0.4	56	21.6	Manufacture of wearing apparels
15	การผลิตเครื่องหนังและผลิตภัณฑ์ที่เกี่ยวข้อง	2	-	-	-	-	-	-	-	-	-	-	-	-	-	-	-	Manufacture of leather and related products
16	การผลิตไม้และผลิตภัณฑ์จากไม้และไม้เทียม (ยกเว้นเฟอร์นิเจอร์)	-	-	3	0.6	-	-	49	9.6	49	9.5	5	1.0	1	0.2	71	13.8	Manufacture of wood and of products of wood and cork (except furniture); manufacture of articles of straw and plaiting materials
17	การผลิตกระดาษและผลิตภัณฑ์กระดาษ	1	-	-	-	-	-	-	-	1	100.0	-	-	-	-	-	-	Manufacture of paper and paper products
18	การพิมพ์และการผลิตสิ่งพิมพ์ที่อัด	18	-	-	-	-	-	-	-	5	25.0	-	-	-	-	2	12.5	Printing and reproduction of recorded media
20	การผลิตเคมีภัณฑ์และผลิตภัณฑ์เคมี	10	-	-	-	-	-	1	10.0	3	30.0	2	20.0	-	-	2	20.0	Manufacture of chemicals and chemical products
21	การผลิตเภสัชภัณฑ์ เคมีภัณฑ์ที่ใช้รักษาโรค และผลิตภัณฑ์จากพืชและสัตว์ที่ใช้รักษาโรค	9	-	-	-	-	-	2	22.2	1	11.1	-	-	-	-	-	-	Manufacture of pharmaceuticals, medicinal chemical and botanical products
22	การผลิตผลิตภัณฑ์ยางและพลาสติก	59	-	5	8.5	-	-	11	19.6	8	12.8	-	-	-	-	11	19.1	Manufacture of rubber and plastic products
23	การผลิตผลิตภัณฑ์อื่นๆ ที่ทำจากแร่โลหะ	89	-	5	6.0	-	-	23	26.0	1	1.1	-	-	-	-	9	9.7	Manufacture of other non-metallic mineral products

ตาราง 12 จำนวนและร้อยละของสถานประกอบการอุตสาหกรรมสีเขียว (Green Industry) จำแนกตามระดับอุตสาหกรรมสีเขียว และหมวดย่อยอุตสาหกรรม

Table 12 Number and Percentage of Manufacturing Establishments Participating Green Industry by Levels Green Industry and Division of Industry

รหัส Code	จำนวนสถาน- ประกอบการ Number of establishments	ไม่เข้าร่วม No		ได้รับการรับรองแล้ว Yes		ระดับอุตสาหกรรมสีเขียวที่ได้รับการรับรอง Level of certified in green industry		Division of industry		
		จำนวน Number	ร้อยละ %	จำนวน Number	ร้อยละ %	รวม Total	ระดับที่ 2 ปฏิบัติการสีเขียว Level 2			
รวม	109	100.0	107	98.2	2	1.8	2	100.0	Total	
10	การผลิตผลิตภัณฑ์อาหาร	51	100.0	50	98.0	1	2.0	1	100.0	Manufacture of food products
11	การผลิตเครื่องดื่ม	3	100.0	3	100.0	-	-	-	-	Manufacture of beverages
13	การผลิตสิ่งทอ	2	100.0	2	100.0	-	-	-	-	Manufacture of textiles
14	การผลิตเสื้อผ้าเครื่องแต่งกาย	1	100.0	1	100.0	-	-	-	-	Manufacture of wearing apparels
15	การผลิตเครื่องหนังและผลิตภัณฑ์ที่เกี่ยวข้อง	-	-	-	-	-	-	-	-	Manufacture of leather and related products
16	การผลิตไม้และผลิตภัณฑ์จากไม้และไม่ก้อก (ยกเว้นเฟอร์นิเจอร์)	17	100.0	17	100.0	-	-	-	-	Manufacture of wood and of products of wood and cork (except furniture); manufacture of articles of straw and plaiting materials
17	การผลิตสิ่งของจากฟางและวัสดุจากสานอื่นๆ	-	-	-	-	-	-	-	-	Manufacture of paper and paper products
18	การผลิตกระดาษและผลิตภัณฑ์กระดาษ	-	-	-	-	-	-	-	-	Printing and reproduction of recorded media
20	การผลิตเคมีภัณฑ์และผลิตภัณฑ์เคมี	1	100.0	1	100.0	-	-	-	-	Manufacture of chemicals and chemical products
21	การผลิตเภสัชภัณฑ์ เคมีภัณฑ์ที่รักษาโรค และผลิตภัณฑ์จากพืชและสัตว์ที่ใช้รักษาโรค	-	-	-	-	-	-	-	-	Manufacture of pharmaceuticals, medicinal chemical and botanical products
22	การผลิตผลิตภัณฑ์ยางและพลาสติก	14	100.0	13	92.9	1	7.1	1	100.0	Manufacture of rubber and plastic products
23	การผลิตผลิตภัณฑ์อื่นๆ ที่ทำจากแร่โลหะ	6	100.0	6	100.0	-	-	-	-	Manufacture of other non-metallic mineral products
24	การผลิตโลหะขั้นมูลฐาน	-	-	-	-	-	-	-	-	Manufacture of basic metals

ตาราง 12 จำนวนและร้อยละของสถานประกอบการอุตสาหกรรมสีเขียว (Green Industry) จำแนกตามระดับอุตสาหกรรมสีเขียว และหมวดย่อยอุตสาหกรรม (ต่อ)

Table 12 Number and Percentage of Manufacturing Establishments Participating Green Industry by Levels Green Industry and Division of Industry (cont'd)

รหัส Code	หมวดย่อยอุตสาหกรรม Division of industry	จำนวนสถาน- ประกอบการ Number of establishments		ไม่เข้าร่วม No		ได้รับการรับรองแล้ว Yes		ระดับอุตสาหกรรมสีเขียวที่ได้รับการรับรอง Level of certified in green industry		Division of industry	
		จำนวน Number	ร้อยละ %	จำนวน Number	ร้อยละ %	จำนวน Number	ร้อยละ %	ระดับที่ 2 ปฏิบัติการสีเขียว Level 2			
								รวม Total	ปฏิบัติการสีเขียว Level 2		
Green Activity											
25	การผลิตเหล็กและโลหะประติงซ์ (ยกเว้นเครื่องจักรและอุปกรณ์)	3	100.0	3	100.0	-	-	-	-	-	Manufacture of fabricated metal products (excepts machinery and equipment)
26	การผลิตเหล็กขั้นคอมพิวเตอร์ อิเล็กทรอนิกส์ และอุปกรณ์ที่ใช้ในทางวิทยาศาสตร์	-	-	-	-	-	-	-	-	-	Manufacture of computers, electronic and optical products
27	การผลิตอุปกรณ์ไฟฟ้า	-	-	-	-	-	-	-	-	-	Manufacture of electrical equipment
28	การผลิตเครื่องจักรและเครื่องมือ ซึ่งไม่ได้จัดประเภทไว้ในที่อื่น	-	-	-	-	-	-	-	-	-	Manufacture of machinery and equipment, n.e.c
29	การผลิตยานยนต์ รถพ่วง และรถกึ่งพ่วง	-	-	-	-	-	-	-	-	-	Manufacture of motor vehicles, trailers and semi-trailers
30	การผลิตอุปกรณ์ขนส่งอื่นๆ	-	-	-	-	-	-	-	-	-	Manufacture of other transport equipment
31	การผลิตเฟอร์นิเจอร์	1	100.0	1	100.0	-	-	-	-	-	Manufacture of furniture
32	การผลิตเหล็กขั้นอื่นๆ	2	100.0	2	100.0	-	-	-	-	-	Other manufacturing
33	การซ่อมและการติดตั้งเครื่องจักรและอุปกรณ์	-	-	-	-	-	-	-	-	-	Repair and installation of machinery and equipment
38	การเก็บรวบรวมของเสีย การบำบัด และการกำจัดของเสีย รวมถึงการนำของเสียกลับมาใช้ใหม่	8	100.0	8	100.0	-	-	-	-	-	Waste collection, treatment and disposal activities; materials recovery

ที่มา : สำนักงานอุตสาหกรรม พ.ศ. 2560 จังหวัดพัทลุง สำนักงานสถิติแห่งชาติ กระทรวงดิจิทัลเพื่อเศรษฐกิจและสังคม

Source : The 2016 Industrial Census , Phatthalung Province, National Statistical Office, Ministry of Digital Economy and Society.

ตอนที่ 2 ข้อมูลการดำเนินงานของสถานประกอบการ
PART 2 OPERATION INFORMATION OF ESTABLISHMENTS

ตอนที่ 2 ข้อมูลการดำเนินงานกิจการ จำแนกตาม
ขนาดของสถานประกอบการ

PART 2 OPERATION INFORMATION OF ESTABLISHMENTS
BY SIZE OF ESTABLISHMENTS

สารบัญตารางสถิติ

LIST OF STATISTICAL TABLES

		หน้า
ตอนที่ 2	ข้อมูลการดำเนินกิจการ จำแนกตามขนาดของสถานประกอบการ	
Part 2	Operation Information of Establishments by Size of Establishment	
ตาราง 1	สถิติมูลฐานอุตสาหกรรมการผลิตในปี 2559 จำแนกตามขนาดของสถานประกอบการ	83
Table 1	Summary of Basic Statistics for Manufacturing Establishments in 2016 by Size of Establishment	83
ตาราง 2	มูลค่าผลผลิตของสถานประกอบการอุตสาหกรรมการผลิตในปี 2559 จำแนกตามขนาดของสถานประกอบการ	84
Table 2	Value of Gross Output of Manufacturing Establishments in 2016 by Size of Establishment	84
ตาราง 3	ค่าใช้จ่ายขั้นกลางของสถานประกอบการอุตสาหกรรมการผลิตในปี 2559 จำแนกตามขนาดของสถานประกอบการ	85
Table 3	Intermediate Consumption of Manufacturing Establishments in 2016 by Size of Establishment	85
ตาราง 4	คนทำงานในสถานประกอบการอุตสาหกรรมการผลิตในปี 2559 จำแนกตามสถานภาพการทำงาน เพศ และขนาดของสถานประกอบการ	86
Table 4	Persons Engaged in Manufacturing Establishments in 2016 by Work Status, Sex and Size of Establishment	86
ตาราง 5	จำนวนสถานประกอบการอุตสาหกรรมการผลิต จำแนกตามจำนวนวันทำงานต่อสัปดาห์ จำนวนชั่วโมงทำงานเฉลี่ยต่อวันของลูกจ้าง และขนาดของสถานประกอบการ	87
Table 5	Number of Manufacturing Establishments by Working Days Per Week, Working Hours Per Day of Employees and Size of Establishment	87
ตาราง 6	ค่าตอบแทนแรงงานในปี 2559 จำแนกตามขนาดของสถานประกอบการ	88
Table 6	Remuneration in 2016 by Size of Establishment	88
ตาราง 7	มูลค่าวัตถุดิบและวัสดุประกอบฯ และสินค้าคงเหลือต้นปีและปลายปี 2559 จำแนกตามขนาดของสถานประกอบการ	89
Table 7	Value of Stocks at the Beginning and the End of 2016 by Size of Establishment	89
ตาราง 8	ส่วนเปลี่ยนแปลงของมูลค่าวัตถุดิบและวัสดุประกอบฯ และสินค้าคงเหลือในปี 2559 จำแนกตามขนาดของสถานประกอบการ	90
Table 8	Change in Value of Stocks in 2016 by Size of Establishment	90

ตาราง 9	ค่าใช้จ่ายทั้งสิ้นของสถานประกอบการอุตสาหกรรมการผลิตในปี 2559 จำแนกตามขนาดของสถานประกอบการ	91
Table 9	Total Expenses of Manufacturing Establishments in 2016 by Size of Establishment	91
ตาราง 10	รายรับทั้งสิ้นของสถานประกอบการอุตสาหกรรมการผลิตในปี 2559 จำแนกตามขนาดของสถานประกอบการ	92
Table 10	Total Receipts of Manufacturing Establishments in 2016 by Size of Establishment	92
ตาราง 11	มูลค่าตามบัญชีของสินทรัพย์ถาวรในปี 2559 จำแนกตามขนาดของสถานประกอบการ	93
Table 11	Book Value of Fixed Assets in 2016 by Size of Establishment	93
ตาราง 12	มูลค่าสินทรัพย์ถาวรที่เปลี่ยนแปลงระหว่าง มกราคม - ธันวาคม 2559 จำแนกตามขนาดของสถานประกอบการ	94
Table 12	Value of Fixed Assets Changed in January - December 2016 by Size of Establishment	94

ตาราง 1 สถิติฐานอุตสาหกรรมการผลิตในปี 2559 จำแนกตามขนาดของสถานประกอบการ

Table 1 Summary of Basic Statistics for Manufacturing Establishments in 2016 by Size of Establishment

ขนาดของสถานประกอบการ	จำนวน สถานประกอบการ Number of establishments	จำนวน คนทำงาน Number of persons engaged	ลูกจ้าง Employees		มูลค่าผลผลิต Value of gross output	ค่าใช้จ่าย ขั้นกลาง Intermediate consumption	มูลค่าเพิ่ม Value added	Size of establishment
			จำนวน Number	ค่าตอบแทน แรงงาน Remuneration				
รวม	4,702	13,933	7,065	580,380.8	13,043,562.4	8,576,148.2	4,467,414.2	Total
1-15 คน	4,643	11,110	4,328	295,018.5	5,006,766.4	3,385,237.9	1,621,528.5	11-15 persons
16-25 คน	31	613	564	36,173.2	286,541.6	168,491.3	118,050.3	16-25 persons
26-30 คน	8	228	210	17,237.8	104,452.5	76,797.2	27,655.3	26-30 persons
31-50 คน	9	354	344	32,405.0	439,519.0	268,927.8	170,591.2	31-50 persons
51-200 คน	8	810	801	88,817.5	1,481,662.8	1,059,488.5	422,174.3	51-200 persons
มากกว่า 200 คน	3	D	D	D	D	D	D	More than 200 persons

หมายเหตุ : D หมายถึง ตัวเลขที่ไม่เปิดเผย

Note : D means disclosure prohibited.

ที่มา : สำมะโนอุตสาหกรรม พ.ศ. 2560 จังหวัดพัทลุง สำนักงานสถิติแห่งชาติ กระทรวงดิจิทัลเพื่อเศรษฐกิจและสังคม

Source : The 2017 Industrial Census , Phatthalung Province, National Statistical Office, Ministry of Digital Economy and Society.

ตาราง 2 มูลค่าผลผลิตของสถานประกอบการอุตสาหกรรมการผลิตในปี 2559 จำแนกตามขนาดของสถานประกอบการ

Table 2 Value of Gross Output of Manufacturing Establishments In 2016 by Size of Establishment

		(พันบาท In Thousand Baht)									
จำนวน สถาน- ประกอบการ	รวม Total	มูลค่าขายผลผลิต Sales of goods produced	รายได้จากการ การขายสินค้า ที่ออกมาจำหน่าย ในสภาพเดิม Sales of goods purchased for resale	รายได้จากการ รับจ้างเหมาทำการ ผลิตสินค้า Receipts for contract and commission work	รายได้จากการ ให้บริการ บำรุงรักษา ซ่อมแซมและติดตั้ง ให้แก่อาคาร ประกอบกรอื่น Receipts for repair and installation work etc.	รายได้จากการ ให้เช่าอาคาร ฯลฯ และรายรับอื่น ๆ Receipts for rent on building etc. and other receipts	รายรับจากการ ส่วนเปลี่ยนแปลง มูลค่าสินค้าคงเหลือ Change in value of stocks of goods	รวม	รวม	รวม	รวม
Number of establishments	4,702	12,851,760.2	62,461.2	86,616.7	107.0	10,013.8	32,603.5	13,043,562.4	13,043,562.4	12,851,760.2	62,461.2
1-15 คน	4,643	4,887,876.4	40,598.7	71,888.9	107.0	4,976.4	1,319.1	5,006,766.4	5,006,766.4	4,887,876.4	40,598.7
16-25 คน	31	285,618.9	1,796.3	216.0	-	142.6	-1,232.2	286,541.6	286,541.6	285,618.9	1,796.3
26-30 คน	8	103,200.2	1,203.0	-	-	2.0	47.3	104,452.5	104,452.5	103,200.2	1,203.0
31-50 คน	9	445,215.1	400.0	-	-	3,991.4	-10,087.5	439,519.0	439,519.0	445,215.1	400.0
51-200 คน	8	1,441,279.4	18,463.3	14,511.8	-	901.4	6,507.0	1,481,662.8	1,481,662.8	1,441,279.4	18,463.3
มากกว่า 200 คน	3	D	-	-	-	-	D	D	D	D	-
รวม	4,702	12,851,760.2	62,461.2	86,616.7	107.0	10,013.8	32,603.5	13,043,562.4	13,043,562.4	12,851,760.2	62,461.2

หมายเหตุ : D หมายถึง ตัวเลขที่ไม่เปิดเผย

Note : D means disclosure prohibited.

ที่มา : สำนักข้อมูลสถิติจังหวัดสมุทรสาคร กรมการปกครอง กระทรวงมหาดไทย

Source : The 2017 Industrial Census , Phatthalung Province, National Statistical Office, Ministry of Digital Economy and Society.

ตาราง 3 ค่าใช้จ่ายขงกลางของสถานประกอบการอุตสาหกรรมผลิตในปี 2559 จำแนกตามขนาดของสถานประกอบการ

Table 3 Intermediate Consumption of Manufacturing Establishments In 2016 by Size of Establishment

		(พันบาท In Thousand Baht)										
จำนวน สถาน- ประกอบการ	รวม	ค่าซื้อวัตถุดิบ และวัสดุประกอบฯ ที่ใช้ในการผลิต	ค่าเชื้อเพลิง ที่จ่ายในการผลิต	ค่าไฟฟ้า	ค่าติดตั้งซ่อมแซมและ บำรุงรักษาสินค้า	ค่าซื้อสินค้า ที่ซื้อมาจำหน่าย ในสภาพเดิม	ค่าจ้างเหมาจ่ายให้ สถานประกอบการ อื่นผลิตสินค้าให้	ค่าใช้จ่ายอื่น ๆ	ส่วนเปลี่ยนแปลง	มูลค่าวัตถุดิบและ วัสดุประกอบฯ คงเหลือ	Change in value of stocks of materials and components	Size of establishment
Number of establishments	Total	Purchase of materials and components used in production	Cost of fuels	Cost of electricity	Cost of repair and maintenance of machinery and equipment	Purchase of goods for resale	Cost of contract and commission work	Other expenses				
รวม	4,702	8,576,148.2	7,676,062.4	103,421.1	183,574.2	196.1	59,805.4	51,562.1	3,152.9	444,926.1	-53,447.9	Total
1-15 คน	4,643	3,385,237.9	3,113,490.5	39,045.6	43,714.9	138.6	11,162.5	31,553.1	3,152.9	133,931.1	-9,048.8	1-15 persons
16-25 คน	31	168,491.3	156,491.3	1,851.5	2,070.0	-	665.7	1,439.3	-	6,407.5	434.0	16-25 persons
26-30 คน	8	76,797.2	70,439.8	1,780.8	1,280.8	-	257.7	970.0	-	2,506.5	438.4	26-30 persons
31-50 คน	9	268,927.8	232,978.9	576.8	6,226.1	57.4	3,355.1	300.0	-	15,590.4	-9,843.2	31-50 persons
51-200 คน	8	1,059,488.5	894,373.6	8,477.3	31,754.9	-	9,651.2	17,299.8	-	100,695.6	2,763.8	51-200 persons
มากกว่า 200 คน	3	D	D	D	D	-	D	-	-	D	D	More than 200 persons

หมายเหตุ : D หมายถึง ตัวเลขที่ไม่เปิดเผย

Note : D means disclosure prohibited.

ที่มา : สำนักข้อมูลสถิติกรม พ.ศ. 2560 จังหวัดพัทลุง สำนักงานสถิติแห่งชาติ กระทรวงดิจิทัลเพื่อเศรษฐกิจและสังคม

Source : The 2017 Industrial Census , Phatthalung Province, National Statistical Office, Ministry of Digital Economy and Society.

ตาราง 5 จำนวนสถานประกอบการอุตสาหกรรมผลิต จำแนกตามจำนวนวันทำงานต่อสัปดาห์ จำนวนชั่วโมงทำงานเฉลี่ยต่อวันของลูกจ้าง และขนาดของสถานประกอบการ

Table 5 Number of Manufacturing Establishments by Working Days Per Week, Working Hours Per Day of Employees and Size of Establishment

ขนาดของสถานประกอบการ	จำนวน	คนทำงานโดยไม่ได้รับค่าจ้าง/เงินเดือน		ลูกจ้างในกรรมวิธีการผลิต		ลูกจ้างอื่น ๆ		Size of establishment											
		Unpaid workers	Operatives	Other employees															
สถาน	จำนวนวันทำงานต่อสัปดาห์	จำนวนชั่วโมงทำงานเฉลี่ยต่อวัน	จำนวนวันทำงานต่อสัปดาห์	จำนวนชั่วโมงทำงานเฉลี่ยต่อวัน	จำนวนวันทำงานต่อสัปดาห์	จำนวนชั่วโมงทำงานเฉลี่ย	จำนวนชั่วโมงทำงานเฉลี่ย												
ประเภทการ	Number of working days per week	Number of working hours per day	Number of working days per week	Number of working hours per day	Number of working days per week	Number of working hours per day	Number of working days per week	Number of working hours per day											
Number of establishments																			
	≤ 5	6	7	< 8	8 - 10	11 - 12	≤ 5	6	7	< 8	8 - 10								
รวม	4,702	2,310	1,014	1,274	2,971	1,602	25	628	471	267	611	744	11	15	36	11	12	50	Total
1-15 คน	4,643	2,297	1,001	1,263	2,952	1,584	25	614	438	255	593	703	11	13	21	9	10	33	1-15 persons
16-25 คน	31	9	6	8	13	10	-	12	11	8	15	16	-	2	4	1	2	5	16-25 persons
26-30 คน	8	1	1	1	2	1	-	1	6	1	2	6	-	-	4	1	-	5	26-30 persons
31-50 คน	9	3	4	-	3	4	-	1	7	1	1	8	-	-	2	-	-	2	31-50 persons
51-200 คน	8	-	2	2	1	3	-	-	6	2	-	8	-	-	4	-	-	4	51-200 persons
มากกว่า 200 คน	3	-	-	-	-	-	-	-	D	-	-	D	-	-	D	-	-	D	More than 200 persons

หมายเหตุ : D หมายถึง ตัวเลขที่ไม่เปิดเผย

Note : D means disclosure prohibited.

ที่มา : สำมะโนอุตสาหกรรม พ.ศ. 2560 จังหวัดพัทลุง สำนักงานสถิติแห่งชาติ กระทรวงดิจิทัลเพื่อเศรษฐกิจและสังคม

Source : The 2017 Industrial Census , Phatthalung Province, National Statistical Office, Ministry of Digital Economy and Society.

Table 6 Remuneration In 2016 by Size of Establishment

		ลูกจ้างในกรรมวิธีการผลิต Operatives				ลูกจ้างอื่น ๆ Other employees								
จำนวน สถาน- ประกอบการ	จำนวนลูกจ้าง Number of employees	รวม Total	ค่าจ้าง เงินเดือน Wages, salaries	ค่าล่วงเวลา โบนัส ฯลฯ Overtime bonus etc.	สวัสดิการและผลประโยชน์ตอบแทน Fringe benefits อื่น ๆ Others	เงินที่สถานประกอบการ จ่ายสมทบเข้ากองทุน เพื่อการประกันสังคม ฯลฯ Employer's contribution to social security	รวม Total	ค่าจ้าง เงินเดือน Wages, salaries	ค่าล่วงเวลา โบนัส ฯลฯ Overtime bonus etc.	สวัสดิการและผลประโยชน์ตอบแทน Fringe benefits อื่น ๆ Others	เงินที่สถานประกอบการ จ่ายสมทบเข้ากองทุน เพื่อการประกันสังคม ฯลฯ Employer's contribution to social security	รวม Total	ขนาดของสถานประกอบการ Number of establishments	Size of establishment
รวม	4,702	7,065	580,380.8	556,232.7	515,307.8	24,395.8	105.4	3,948.4	67.0	2.0	284.0	980.2		Total
1-15 คน	4,643	295,018.5	286,988.2	280,473.3	1,216.6	90.4	2,453.7	7,591.5	-	-	176.1	292.7		1-15 persons
16-25 คน	31	36,173.2	33,993.3	32,637.4	581.5	3.0	108.0	2,061.9	14.0	2.0	-	102.0		16-25 persons
26-30 คน	8	17,237.8	15,120.7	14,312.9	131.0	-	89.0	2,050.2	3.0	-	12.0	51.9		26-30 persons
31-50 คน	9	32,405.0	31,301.7	28,664.8	1,686.7	-	40.8	1,020.0	50.0	-	-	33.3		31-50 persons
51-200 คน	8	88,817.5	79,176.4	73,611.9	1,200.0	12.0	250.5	9,097.1	-	-	95.9	448.2		51-200 persons
มากกว่า 200 คน	3	D	D	D	D	-	D	D	D	-	-	D		More than 200 persons

หมายเหตุ : D หมายถึง คัดลอกไม่ได้

Note : D means disclosure prohibited.

ที่มา : สำนักข้อมูล สำนักงานสถิติแห่งชาติ กระทรวงดิจิทัลเพื่อเศรษฐกิจและสังคม

Source : The 2017 Industrial Census , Phatthalung Province, National Statistical Office, Ministry of Digital Economy and Society.

ตาราง 7 มูลค่าวัตถุดิบและวัสดุประกอบฯ และสินค้าคงเหลือต้นปีและปลายปี 2559 จำแนกตามขนาดของสถานประกอบการ

Table 7 Value of Stocks At The Beginning and The End of 2016 by Size of Establishment

ขนาดของสถานประกอบการ	จำนวน	มูลค่า ณ ต้นปี 2559 At the beginning of 2016				มูลค่า ณ ปลายปี 2559 At the end of 2016				
		รวม	วัตถุดิบ และ วัสดุประกอบฯ	สินค้า ระหว่าง ผลิต	สินค้า สำเร็จรูป	รวม	วัตถุดิบ และ วัสดุประกอบฯ	สินค้า ระหว่าง ผลิต	สินค้า สำเร็จรูป	
Number of establishments		Total	Materials and components	Work in progress	Finished goods	Total	Materials and components	Work in progress	Finished goods	
										Size of establishment
รวม	4,702	514,805.4	300,132.0	23,592.4	190,110.9	493,961.0	246,684.1	9,865.9	236,630.8	780.2
1-15 คน	4,643	53,930.9	40,032.0	5,267.0	8,016.8	46,201.1	30,983.2	5,877.0	8,841.8	499.2
16-25 คน	31	4,660.6	1,964.0	57.4	2,329.3	3,862.4	2,398.0	90.1	1,134.4	240.0
26-30 คน	8	3,284.6	2,319.6	41.7	898.3	3,770.3	2,758.0	221.7	754.7	36.0
31-50 คน	9	106,367.7	56,079.2	75.0	50,193.5	86,437.0	46,236.0	148.0	40,048.0	5.0
51-200 คน	8	90,279.2	4,956.0	1.0	85,322.2	99,550.0	7,719.8	2.0	91,828.2	-
มากกว่า 200 คน	3	D	D	D	D	D	D	D	D	-

หมายเหตุ : D หมายถึง ตัวเลขที่ไม่เปิดเผย

Note : D means disclosure prohibited.

ที่มา : สำนักงานสถิติแห่งชาติ กระทรวงดิจิทัลเพื่อเศรษฐกิจและสังคม

Source : The 2017 Industrial Census , Phatthalung Province, National Statistical Office, Ministry of Digital Economy and Society.

ตาราง 8 ส่วนเปลี่ยนแปลงของมูลค่าวัตถุดิบและวัสดุประกอบฯ และสินค้าคงเหลือในปี 2559 จำแนกตามขนาดของสถานประกอบการ

Table 8 Change in Value of Stocks In 2016 by Size of Establishment

		ส่วนเปลี่ยนแปลงของมูลค่าวัตถุดิบและวัสดุประกอบฯ และสินค้าคงเหลือ Change in value of stocks							
จำนวน		รวม	วัตถุดิบและ	สินค้าระหว่าง	สินค้า	สินค้าที่เข้ามา			
ขนาดของสถานประกอบการ	สถาน- ประกอบการ	Total	วัสดุประกอบฯ	ผลิต	สำเร็จรูป	จำหน่ายในสภาพเดิม	Size of establishment		
	Number of establishments	Materials and components	Work in progress	Finished goods	Goods purchased for resale			Total	
รวม	4,702	-20,844.4	-53,447.9	-13,726.6	46,519.9	-189.9			
1-15 คน	4,643	-7,729.7	-9,048.8	610.0	825.0	-115.9	1-15 persons		
16-25 คน	31	-798.2	434.0	32.8	-1,194.9	-70.0	16-25 persons		
26-30 คน	8	485.7	438.4	180.0	-143.7	11.0	26-30 persons		
31-50 คน	9	-19,930.7	-9,843.2	73.0	-10,145.5	-15.0	31-50 persons		
51-200 คน	8	9,270.8	2,763.8	1.0	6,506.0	-	51-200 persons		
มากกว่า 200 คน	3	D	D	D	D	-	More than 200 persons		

หมายเหตุ : D หมายถึง ตัวเลขที่ไม่เปิดเผย

Note : D means disclosure prohibited.

ที่มา : สำนักข้อมูลสถิติกรม พ.ศ. 2560 จังหวัดพัทลุง สำนักงานสถิติแห่งชาติ กระทรวงดิจิทัลเพื่อเศรษฐกิจและสังคม

Source : The 2017 Industrial Census , PhatthalungProvince, National Statistical Office, Ministry of Digital Economy and Society.

(พันบาท In Thousand Baht)

ตาราง 9 ค่าใช้จ่ายทั้งสิ้นของสถานประกอบการอุตสาหกรรมการผลิตในปี 2559 จำแนกตามขนาดของสถานประกอบการ

Table 9 Total Expenses of Manufacturing Establishments In 2016 by Size of Establishment

		(พันบาท In Thousand Baht)										
จำนวน สถาน- ประกอบการ	รวม Total	ค่าซื้อวัตถุดิบ และวัสดุประกอบ ที่ใช้ในการผลิต	ค่าเชื้อเพลิง ที่ใช้ในการผลิต	ค่าไฟฟ้า ที่ใช้ในการผลิต	ค่าติดตั้งซ่อมแซมและ บำรุงรักษาสินค้า	ค่าติดตั้งซ่อมแซมและ บำรุงรักษาเครื่องจักร	ค่าซื้อสินค้า ที่ซื้อจากร้านค้า ในสภาพเดิม	ค่าจ้างหนายให้ สถานประกอบการ อื่นผลิตสินค้าให้	ค่าใช้จ่าย ในการขาย	ค่าใช้จ่าย ในการบริหาร และดำเนินงาน Administrative expense	ค่าใช้จ่ายอื่น ๆ Other expenses	Size of establishment
Number of establishments		Purchase of materials and components	Cost of fuels used in production	Electricity used in production	Cost of repair and maintenance sales of goods of purchase	Cost of repair and maintenance of machinery and equipment	Purchase of goods for resale	Cost of contract and commission work	Cost of sale	Administrative expense	Other expenses	
รวม	4,702 8,634,744.8	7,676,062.4	103,421.1	183,574.2	196.1	59,805.4	51,562.1	3,152.9	117,120.1	360,248.7	79,601.8	Total
1-15 คน	4,643 3,429,706.1	3,113,490.5	39,045.6	43,714.9	138.6	11,162.5	31,553.1	3,152.9	31,182.6	134,894.6	21,370.9	1-15 persons
16-25 คน	31 170,687.0	156,491.3	1,851.5	2,070.0	-	665.7	1,439.3	-	1,997.8	5,982.4	189.1	16-25 persons
26-30 คน	8 77,575.6	70,439.8	1,780.8	1,280.8	-	257.7	970.0	-	882.2	1,928.3	36.0	26-30 persons
31-50 คน	9 288,522.0	232,978.9	576.8	6,226.1	57.4	3,355.1	300.0	-	2,356.3	38,882.2	3,789.3	31-50 persons
51-200 คน	8 1,069,240.7	894,373.6	8,477.3	31,754.9	-	9,651.2	17,299.8	-	66,901.2	40,516.2	266.6	51-200 persons
มากกว่า 200 คน	3 D D D	D D D	D D D	D D D	- - -	D D D	- - -	- - -	D D D	D D D	D D D	More than 200 persons

หมายเหตุ : D หมายถึง ต้นเลขที่ไม่เปิดเผย

Note : D means disclosure prohibited.

ที่มา : สำมะโนอุตสาหกรรม พ.ศ. 2560 จังหวัดพัทลุง สำนักงานสถิติแห่งชาติ กระทรวงดิจิทัลเพื่อเศรษฐกิจและสังคม

Source : The 2017 Industrial Census , Phatthalung Province, National Statistical Office, Ministry of Digital Economy and Society.

ตาราง 10 รายรับทั้งสิ้นของสถานประกอบการอุตสาหกรรมผลิตในปี 2559 จำแนกตามขนาดของสถานประกอบการ

Table 10 Total Receipts of Manufacturing Establishments In 2016 by Size of Establishment

		(พันบาท In Thousand Baht)										
จำนวน สถานประกอบการ	รวม Total	มูลค่าขายผลิต Sales of goods produced	รายรับจาก การขายสินค้า ที่ซื้อจากร้านค้า ในสภาพเดิม	รายรับจากการ รับจ้างเพื่อกำกับ ผลิตสินค้า	รายรับจากการให้ บริการ บำรุงรักษา ซ่อมแซม	รายรับจากการให้เช่า อาคาร	เงินปันผลรับ Dividend	ดอกเบี้ยรับ Interest	กำไรจากการ เปลี่ยนแปลง อัตราแลกเปลี่ยน	รายรับอื่น ๆ Other receipts	Total	ขนาดของสถานประกอบการ Size of establishment
รวม	4,702	13,012,137.8	12,851,760.2	62,461.2	86,616.7	107.0	209.4	591.0	577.9	10.0	9,804.4	Total
1-15 คน	4,643	5,006,241.5	4,887,876.4	40,598.7	71,888.9	107.0	-	506.0	278.1	10.0	4,976.4	1-15 persons
16-25 คน	31	287,868.7	285,618.9	1,796.3	216.0	-	-	64.9	30.0	-	142.6	16-25 persons
26-30 คน	8	104,405.2	103,200.2	1,203.0	-	-	2.0	-	-	-	-	26-30 persons
31-50 คน	9	449,627.0	445,215.1	400.0	-	-	207.4	20.0	0.5	-	3,784.0	31-50 persons
51-200 คน	8	1,475,425.1	1,441,279.4	18,463.3	14,511.8	-	-	-	269.2	-	901.4	51-200 persons
มากกว่า 200 คน	3	D	D	-	-	-	-	-	-	-	-	More than 200 persons

หมายเหตุ : D หมายถึง ตัวเลขที่ไม่เปิดเผย

Note : D means disclosure prohibited.

ที่มา : สำมะโนอุตสาหกรรม พ.ศ. 2560 จังหวัดพัทลุง สำนักงานสถิติแห่งชาติ กระทรวงดิจิทัลเพื่อเศรษฐกิจและสังคม

Source : The 2017 Industrial Census , Phatthalung Province, National Statistical Office, Ministry of Digital Economy and Society.

ตาราง 12 มูลค่าสินทรัพย์ถาวรที่เปลี่ยนแปลงระหว่าง มกราคม - ธันวาคม 2559 จำแนกตามขนาดของสถานประกอบการ

Table 12 Value of Fixed Assets Changed In January - December 2016 by Size of Establishment

จำนวน สถาน- ประกอบการ	จำนวน สถาน- ประกอบการ	รวม	มูลค่าสินทรัพย์ถาวรที่เปลี่ยนแปลง		Change in value of fixed assets		มูลค่าสินทรัพย์ ถาวรที่ขาย	มูลค่าสินทรัพย์ ที่โอน	Size of establishment
			มูลค่าสินทรัพย์ ถาวรที่ซื้อหรือ ผลิตขึ้นเอง	มูลค่าสินทรัพย์ ถาวรที่ขาย	มูลค่าสินทรัพย์ ที่โอน	มูลค่าสินทรัพย์ ที่โอน			
ขนาดของสถานประกอบการ	Number of establishments		Value of new or cost producing of fixed assets	Value of disposal of fixed assets	Ownership transfer fee				
รวม	4,702	3,403,249.7	3,394,089.7	9,080.0	80.0			Total	
1-15 คน	4,643	5,514.9	5,354.9	80.0	80.0			1-15 persons	
16-25 คน	31	320.0	320.0	-	-			16-25 persons	
26-30 คน	8	0.9	0.9	-	-			26-30 persons	
31-50 คน	9	-	-	-	-			31-50 persons	
51-200 คน	8	-	-	-	-			51-200 persons	
มากกว่า 200 คน	3	D	D	D	-			More than 200 persons	

หมายเหตุ : D หมายถึง ตัวเลขที่ไม่เปิดเผย

Note : D means disclosure prohibited.

ที่มา : สำนักงานสถิติแห่งชาติ กระทรวงดิจิทัลเพื่อเศรษฐกิจและสังคม

Source : The 2017 Industrial Census , Phatthalung Province, National Statistical Office, Ministry of Digital Economy and Society.

(พันบาท In Thousand Baht)

ตอนที่ 2 ข้อมูลการดำเนินงาน จำแนกตาม
หมวดย่อยอุตสาหกรรม

PART 2 OPERATION INFORMATION OF ESTABLISHMENTS
BY DIVISION OF INDUSTRY

สารบัญตารางสถิติ

LIST OF STATISTICAL TABLES

		หน้า
ตอนที่ 2	ข้อมูลการดำเนินกิจการ จำแนกตามขนาดหมวดย่อยอุตสาหกรรม	
Part 2	Operation Information of Establishments by Division of Industry	
ตาราง 1	สถิติมูลฐานอุตสาหกรรมการผลิตในปี 2559 จำแนกตามหมวดย่อยอุตสาหกรรม	99
Table 1	Summary of Basic Statistics for Manufacturing Establishments in 2016 by Division of Industry	99
ตาราง 2	มูลค่าผลผลิตของสถานประกอบการอุตสาหกรรมการผลิตในปี 2559 จำแนกตามหมวดย่อยอุตสาหกรรม	101
Table 2	Value of Gross Output of Manufacturing Establishments in 2016 by Division of Industry	101
ตาราง 3	ค่าใช้จ่ายขั้นกลางของสถานประกอบการอุตสาหกรรมการผลิตในปี 2559 จำแนกตามหมวดย่อยอุตสาหกรรม	103
Table 3	Intermediate Consumption of Manufacturing Establishments in 2016 by Division of Industry	103
ตาราง 4	คนทำงานในสถานประกอบการอุตสาหกรรมการผลิตในปี 2559 จำแนกตามสถานภาพการทำงาน เพศ และหมวดย่อยอุตสาหกรรม	105
Table 4	Persons Engaged in Manufacturing Establishments in 2016 by Work Status, Sex and Division of Industry	105
ตาราง 5	จำนวนสถานประกอบการอุตสาหกรรมการผลิต จำแนกตามจำนวนวันทำงานต่อสัปดาห์ จำนวนชั่วโมงทำงานเฉลี่ยต่อวันของลูกจ้าง และหมวดย่อยอุตสาหกรรม	107
Table 5	Number of Manufacturing Establishments by Working Days Per Week, Working Hours Per Day of Employees and Division of Industry	107
ตาราง 6	ค่าตอบแทนแรงงานในปี 2559 จำแนกตามหมวดย่อยอุตสาหกรรม	109
Table 6	Remuneration in 2016 by Division of Industry	109
ตาราง 7	มูลค่าวัตถุดิบและวัสดุประกอบฯ และสินค้าคงเหลือต้นปีและปลายปี 2559 จำแนกตามหมวดย่อยอุตสาหกรรม	111
Table 7	Value of Stocks at the Beginning and the End of 2016 by Division of Industry	111
ตาราง 8	ส่วนเปลี่ยนแปลงของมูลค่าวัตถุดิบและวัสดุประกอบฯ และสินค้าคงเหลือในปี 2559 จำแนกตามหมวดย่อยอุตสาหกรรม	113
Table 8	Change in Value of Stocks in 2016 by Division of Industry	113

ตาราง 9	ค่าใช้จ่ายทั้งสิ้นของสถานประกอบการอุตสาหกรรมการผลิตในปี 2559 จำแนกตาม หมวดย่อยอุตสาหกรรม	115
Table 9	Total Expenses of Manufacturing Establishments in 2016 by Division of Industry	115
ตาราง 10	รายรับทั้งสิ้นของสถานประกอบการอุตสาหกรรมการผลิตในปี 2559 จำแนกตามขนาด หมวดย่อยอุตสาหกรรม	117
Table 10	Total Receipts of Manufacturing Establishments in 2016 by Division of Industry	117
ตาราง 11	มูลค่าตามบัญชีของสินทรัพย์ถาวรในปี 2559 จำแนกตามขนาดของสถานประกอบการ	119
Table 11	Book Value of Fixed Assets in 2016 by Division of Industry	119
ตาราง 12	มูลค่าสินทรัพย์ถาวรที่เปลี่ยนแปลงระหว่าง มกราคม - ธันวาคม 2559 จำแนกตาม หมวดย่อยอุตสาหกรรม	121
Table 12	Value of Fixed Assets Changed in January - December 2016 by Division of Industry	121

ตาราง 1 สถิติฐานอุตสาหกรรมการผลิตในปี 2559 จำแนกตามหมวดย่อยอุตสาหกรรม

Table 1 Summary of Basic Statistics for Manufacturing Establishments in 2016 by Division of Industry

รหัส Code	หมวดย่อยอุตสาหกรรม	จำนวน		ลูกจ้าง Employees		มูลค่าผลิต Value of gross output	ค่าใช้จ่าย ขั้นกลาง Intermediate consumption	มูลค่าเพิ่ม Value added	Division of industry
		จำนวน Number of persons engaged	สถานประกอบการ Number of establishments	จำนวน Number	ค่าตอบแทน แรงงาน Remuneration				
	รวม	4,702	13,933	7,065	580,380.8	13,043,562.4	8,576,148.2	4,467,414.2	Total
10	การผลิตภัตตาคาร	1,299	5,236	3,060	225,160.7	6,350,911.9	4,351,044.3	1,999,867.6	Manufacture of food products
11	การผลิตเครื่องดื่ม	193	617	281	23,497.2	154,874.2	85,772.9	69,101.3	Manufacture of beverages
13	การผลิตสิ่งทอ	120	261	103	7,846.6	46,368.7	24,837.3	21,531.4	Manufacture of textiles
14	การผลิตเสื้อผ้าเครื่องแต่งกาย	721	964	39	2,761.2	87,921.3	39,536.8	48,384.6	Manufacture of wearing apparels
15	การผลิตเครื่องหนังและผลิตภัณฑ์ที่เกี่ยวข้อง	4	10	4	48.0	472.4	307.1	165.3	Manufacture of leather and related products
16	การผลิตไม้และผลิตภัณฑ์จากไม้และไม้ก๊อก (ยกเว้นเฟอร์นิเจอร์)	1,295	3,186	1,405	107,035.9	1,323,318.6	769,491.7	553,826.9	Manufacture of wood and of products of wood and cork (except furniture); manufacture of articles of straw and plaiting materials
17	การผลิตกระดาษและผลิตภัณฑ์กระดาษ	2	D	-	-	D	D	D	Manufacture of paper and paper products
18	การพิมพ์และการผลิตซ้ำสื่อบันทึกข้อมูล	28	68	23	2,435.1	19,181.3	10,495.6	8,685.7	Printing and reproduction of recorded media
20	การผลิตเคมีภัณฑ์และผลิตภัณฑ์เคมี	28	82	45	329.5	5,975.8	3,239.8	2,736.1	Manufacture of chemicals and chemical products
21	การผลิตเภสัชภัณฑ์ เคมีภัณฑ์ที่ไร้พิษภัย และผลิตภัณฑ์จากพืชและสัตว์ที่ไร้พิษภัย	37	66	10	1,134.0	13,287.9	6,129.3	7,158.6	Manufacture of pharmaceuticals, medicinal chemical and botanical products
22	การผลิตผลิตภัณฑ์ยางและพลาสติก	86	832	714	91,772.1	3,212,833.3	2,206,464.2	1,006,369.1	Manufacture of rubber and plastic products
23	การผลิตผลิตภัณฑ์อื่นๆ ที่ทำจากแร่โลหะ	117	538	347	36,461.9	1,233,093.7	782,130.5	450,963.2	Manufacture of other non-metallic mineral products
24	การผลิตโลหะขั้นมูลฐาน	1	D	-	-	D	D	D	Manufacture of basic metals

ตาราง 1 สถิติฐานอุตสาหกรรมการผลิตในปี 2559 จำแนกตามหมวดย่อยอุตสาหกรรม (ต่อ)

Table 1 Summary of Basic Statistics for Manufacturing Establishments in 2016 by Division of Industry (cont.)

รหัส Code	หมวดย่อยอุตสาหกรรม Number of establishments	จำนวน persons engaged	จำนวน คนทำงาน Number of persons engaged	ลูกจ้าง Employees		มูลค่าผลิต Value of gross output	ค่าใช้จ่าย ขั้นกลาง Intermediate consumption	มูลค่าเพิ่ม Value added	Division of industry
				จำนวน Number	ค่าตอบแทน Remuneration				
25	การผลิตผลิตภัณฑ์โลหะประดิษฐ์ (ยกเว้นเครื่องจักรและอุปกรณ์)	467	1,184	602	61,783.3	427,572.4	212,988.2	214,584.1	Manufacture of fabricated metal products (excepts machinery and equipment)
26	การผลิตผลิตภัณฑ์คอมพิวเตอร์ อิเล็กทรอนิกส์ และอุปกรณ์ที่ใช้ในทางทันตศัลยกรรม	1	D	-	-	D	D	D	Manufacture of computers, electronic and optical products
27	การผลิตอุปกรณ์ไฟฟ้า	1	D	-	-	D	D	D	Manufacture of electrical equipment
28	การผลิตเครื่องจักรและเครื่องมือ ซึ่งมีได้จัดประเภทไว้ในที่อื่น	1	D	D	D	D	D	D	Manufacture of machinery and equipment, n.e.c
29	การผลิตยานยนต์ รถพ่วง และรถถัง	3	D	D	D	D	D	D	Manufacture of motor vehicles, trailers and semi-trailers
30	การผลิตอุปกรณ์ขนส่งอื่น ๆ	8	22	13	1,545.0	10,028.5	4,799.0	5,229.5	Manufacture of other transport equipment
31	การผลิตเฟอร์นิเจอร์	78	219	100	9,902.6	71,201.6	33,911.4	37,290.2	Manufacture of furniture
32	การผลิตผลิตภัณฑ์อื่น ๆ	172	358	93	3,574.7	49,371.8	26,494.4	22,877.5	Other manufacturing
33	การซ่อมและการติดตั้งเครื่องจักรและอุปกรณ์	24	54	23	2,568.6	25,696.3	12,714.6	12,981.7	Repair and installation of machinery and equipment
38	การเก็บรวบรวมของเสีย การบำบัด และการกำจัดของเสีย รวมถึงการนำของเสียกลับมาใช้ใหม่	16	218	199	2,097.7	6,839.8	3,426.8	3,413.1	Waste collection, treatment and disposal activities; materials recovery

หมายเหตุ : D หมายถึง ตัวเลขที่ไม่เปิดเผย

Note : D means disclosure prohibited.

ที่มา : สำนักอุตสาหกรรม พ.ศ. 2560 จังหวัดพัทลุง สำนักงานสถิติแห่งชาติ กระทรวงดิจิทัลเพื่อเศรษฐกิจและสังคม

Source : The 2017 Industrial Census , Phatthalung Province, National Statistical Office, Ministry of Digital Economy and Society.

(พันบาท In Thousand Baht)

ตาราง 2 มูลค่าผลผลิตของสถานประกอบการอุตสาหกรรมผลิตในปี 2559 จำแนกตามหมวดย่อยอุตสาหกรรม

Table 2 Value of Gross Output of Manufacturing Establishments in 2016 by Division of Industry

รหัส Code	จำนวน สถาน- ประกอบการ Number of establishments	รวม Total	มูลค่าขายผลผลิต Sales of goods produced	รายรับจาก การขายสินค้า ที่ซื้อมาจำหน่าย ในสภาพเดิม Sales of goods purchased for resale	รายรับจากการ รับจ้างหม่าทำการ ผลิตสินค้า Receipts for contract and commission work	รายรับจากการ ให้บริการ บำรุงรักษา ซ่อมแซมและติดตั้ง ใหม่สถานที่ ประกอบบริการอื่น Receipts for repair and installation work etc.	รายรับจากการ ให้เช่าอาคาร ฯลฯ และรายรับอื่น ๆ Receipts for rent and other receipts	ส่วนเปลี่ยนแปลง มูลค่าสินค้าคงเหลือ Change in value of stocks of goods	Division of Industry	รวม Total
		4,702	13,043,562.40	12,851,760.17	62,461.24	107.00	10,013.76	32,603.51		
10	การผลิตภัณฑาคาร	1,299	6,350,911.89	6,294,136.66	31,880.42	-	6,597.99	-6,316.01	Manufacture of food products	
11	การผลิตเครื่องดื่ม	193	154,874.18	154,954.32	-	-	15.32	-95.46	Manufacture of beverages	
13	การผลิตสิ่งทอ	120	46,368.68	45,297.72	1,000.00	216.00	-	-145.04	Manufacture of textiles	
14	การผลิตเสื้อผ้าเครื่องแต่งกาย	721	87,921.34	77,088.86	1,000.00	9,837.95	22.00	-27.47	Manufacture of wearing apparels	
15	การผลิตเครื่องหนังและผลิตภัณฑ์ที่เกี่ยวข้อง	4	472.38	457.68	9.00	-	1.00	4.70	Manufacture of leather and related products	
16	การผลิตไม้และผลิตภัณฑ์จากไม้และไม้ก๊อก (ยกเว้นเฟอร์นิเจอร์) การผลิตสิ่งของจากฟาง และวัสดุจากสานอื่น ๆ	1,295	1,323,318.65	1,296,723.18	1,727.40	22,232.68	549.21	2,086.18	Manufacture of wood and of products of wood and cork (except furniture); manufacture of articles of straw and plaiting materials	
17	การผลิตกระดาษและผลิตภัณฑ์กระดาษ	2	D	D	-	-	-	-	D	Manufacture of paper and paper products
18	การพิมพ์และการผลิตซ้ำสื่อบันทึกข้อมูล	28	19,181.29	19,168.77	-	-	14.10	-1.58	Printing and reproduction of recorded media	
20	การผลิตเคมีภัณฑ์และผลิตภัณฑ์เคมี	28	5,975.82	5,975.52	-	-	2.50	-2.20	Manufacture of chemicals and chemical products	
21	การผลิตเภสัชภัณฑ์ เคมีภัณฑ์ที่ใช้รักษาโรค และผลิตภัณฑ์จากพืชและสัตว์ที่ใช้รักษาโรค	37	13,287.90	13,300.10	-	-	-	-12.20	Manufacture of pharmaceuticals, medicinal chemical and botanical products	
22	การผลิตผลิตภัณฑ์ยางและพลาสติก	86	3,212,833.28	3,173,318.27	4,075.84	-	275.43	35,163.74	Manufacture of rubber and plastic products	
23	การผลิตผลิตภัณฑ์อื่น ๆ ที่ทำจากแร่โลหะ	117	1,233,093.66	1,227,520.95	2,169.58	34.50	2,331.30	1,037.33	Manufacture of other non-metallic mineral products	
24	การผลิตโลหะขั้นพื้นฐาน	1	D	D	-	D	-	-	Manufacture of basic metals	

ตาราง 2 มูลค่าการผลิตของสถานประกอบการอุตสาหกรรมผลิตในปี 2559 จำแนกตามหมวดย่อยอุตสาหกรรม (ต่อ)

Table 2 Value of Gross Output of Manufacturing Establishments in 2016 by Division of Industry (cont.)

รหัส Code	หมวดย่อยอุตสาหกรรม	จำนวน สถาน- ประกอบการ Number of establishments	รวม Total	มูลค่าขายผลิต		รายรับจาก การขายสินค้า ที่ถือมาจำหน่าย ในสภาพเดิม Sales of goods purchased for resale	รายรับจากการ รับจ้างเหมาทำการ ผลิตสินค้า Receipts for contract and commission work	รายรับจากการ ให้บริการ บำรุงรักษา ซ่อมแซมและติดตั้ง ให้แก่สถาน ประกอบการอื่น Receipts for repair and installation work etc.	รายรับจากการ ให้เช่าอาคาร *ค่า และรายอื่น ๆ Receipts for rent and other receipts	ส่วนเปลี่ยนแปลง มูลค่าสินค้าคงเหลือ Change in value of stocks of goods	Division of industry
				จำนวน Sales of goods produced	มูลค่าขายผลิต Sales of goods produced						
25	การผลิตผลิตภัณฑ์โลหะประดิษฐ์ (ยกเว้นเครื่องจักรและอุปกรณ์)	467	427,572.34	383,658.50	17,077.50	25,437.26	-	170.67	1,228.41	Manufacture of fabricated metal products (excepts machinery and equipment)	
26	การผลิตผลิตภัณฑ์คอมพิวเตอร์ อิเล็กทรอนิกส์ และอุปกรณ์ที่ใช้ในทางทัศนศาสตร์	1	D	D	D	-	D	-	D	Manufacture of computers, electronic and optical products	
27	การผลิตอุปกรณ์ไฟฟ้า	1	D	D	-	-	-	-	D	Manufacture of electrical equipment	
28	การผลิตเครื่องจักรและเครื่องมือ ซึ่งมีได้จดทะเบียนที่อื่น	1	D	D	-	-	-	-	-	Manufacture of machinery and equipment, n.e.c	
29	การผลิตยานยนต์ รถพ่วง และรถกึ่งพ่วง	3	D	D	-	-	-	-	-	Manufacture of motor vehicles, trailers and semi-trailers	
30	การผลิตอุปกรณ์ขนส่งอื่น ๆ	8	10,028.50	10,024.00	-	-	-	-	4.50	Manufacture of other transport equipment	
31	การผลิตเฟอร์นิเจอร์	78	71,201.57	65,068.91	2,415.33	4,012.38	-	-	-295.05	Manufacture of furniture	
32	การผลิตผลิตภัณฑ์อื่น ๆ	172	49,371.83	48,948.88	311.50	105.21	-	13.19	-6.95	Other manufacturing	
33	การซ่อมและการติดตั้งเครื่องจักรและอุปกรณ์	24	25,696.27	25,563.09	-	90.63	22.00	19.05	1.50	Repair and installation of machinery and equipment	
38	การเก็บรวบรวมของเสีย การบำบัด และการกำจัดของเสีย รวมถึงการนำของเสียกลับมาใช้ใหม่	16	6,839.80	6,279.34	610.66	-	-	2.00	-52.20	Waste collection, treatment and disposal activities; materials recovery	

หมายเหตุ : D หมายถึง ตัวเลขที่ไม่เปิดเผย

Note : D means disclosure prohibited.

ที่มา : สำมะโนอุตสาหกรรม พ.ศ. 2560 จังหวัดพัทลุง สำนักงานสถิติแห่งชาติ กระทรวงดิจิทัลเพื่อเศรษฐกิจและสังคม

Source : The 2017 Industrial Census , Phatthalung Province, National Statistical Office, Ministry of Digital Economy and Society.

ตาราง 3 ค่าใช้จ่ายกลางของสถานประกอบการอุตสาหกรรมผลิตในปี 2559 จำแนกตามหมวดอุตสาหกรรม (ต่อ)
Table 3 Intermediate Consumption of Manufacturing Establishments In 2016 by Division of Industry (cont.)

รหัส Code	จำนวน สถาน- ประกอบการ Number of establishments	รวม Total	ค่าซื้อวัตถุดิบ และวัสดุประกอบ ที่ใช้ในการผลิต Purchase of materials and components	ค่าเชื้อเพลิง Cost of fuels	ค่าไฟฟ้า ที่ใช้ในการผลิต Cost of electricity used in production	ค่าติดตั้งซ่อมแซมและ บำรุงรักษาสินค้า ที่จำหน่ายให้ลูกค้า Cost of repair and maintenance sales of goods of purchase	ค่าติดตั้งซ่อมแซมและ บำรุงรักษาเครื่องจักร เครื่องมือ Cost of repair and maintenance of machinery and equipment	ค่าซื้อสินค้า ที่ซื้อจากร้านค้า ในสภาพเดิม Purchase of goods for resale	ค่าจ้างเหมาจ่ายให้ สถานประกอบการ อื่นผลิตสินค้าให้ Cost of contract and commission work	ค่าธรรมเนียมที่จ่าย สำหรับ ลูกจ้าง Fees paid for leased employees	ค่าใช้จ่ายอื่น ๆ Other expenses	ส่วนเปลี่ยนแปลง มูลค่าวัตถุดิบและ วัสดุประกอบฯ คงเหลือ Change in value of stocks of materials and components	Division of Industry	
														1
26	การผลิตผลิตภัณฑ์คอมพิวเตอร์ อิเล็กทรอนิกส์ และอุปกรณ์ที่ใช้ในทางเทคโนโลยีสารสนเทศ	1	D	-	-	D	D	-	D	-	-	D	D	D Manufacture of computers, electronic and optical products
27	การผลิตอุปกรณ์ไฟฟ้า	1	D	D	D	D	-	D	-	-	-	D	D Manufacture of electrical equipment	
28	การผลิตเครื่องจักรและเครื่องมือ ซึ่งมีได้ตั้งประเภทไว้ในที่ 2	1	D	D	-	D	-	D	-	-	-	D	D Manufacture of machinery and equipment, n.e.c	
29	การผลิตยานยนต์ รถพ่วง และรถกึ่งพ่วง	3	D	-	-	D	-	-	-	-	-	D	D Manufacture of motor vehicles, trailers and semi-trailers	
30	การผลิตอุปกรณ์ขนส่งอื่น ๆ	8	4,799.0	4,633.4	51.0	29.9	-	-	-	-	-	82.2	-2.6	Manufacture of other transport equipment
31	การผลิตเฟอร์นิเจอร์	78	33,911.4	27,900.5	1.3	515.9	-	69.7	1,286.7	-	-	3,383.2	-754.1	Manufacture of furniture
32	การผลิตผลิตภัณฑ์อื่น ๆ	172	26,494.4	21,562.9	0.6	518.0	-	65.8	223.7	-	-	4,035.4	-88.0	Other manufacturing
33	การซ่อมและการติดตั้งเครื่องจักรและอุปกรณ์	24	12,714.6	11,394.8	23.4	251.4	-	85.2	-	-	-	878.7	-81.2	Repair and installation of machinery and equipment
38	การเก็บรวบรวมของเสีย การบำบัด และการกำจัดของเสีย รวมถึงการนำของเสียกลับมาใช้ใหม่	16	3,426.7	2,550.2	-	61.3	-	22.5	513.3	8.5	-	238.8	-32.1	Waste collection, treatment and disposal activities; materials recovery

หมายเหตุ : D หมายถึง ห้ามเปิดเผย

Note : D means disclosure prohibited.

ที่มา : สำนักงานอุตสาหกรรม พ.ศ. 2560 จังหวัดพิจิตร สำนักงานสถิติแห่งชาติ กระทรวงดิจิทัลเพื่อเศรษฐกิจและสังคม

Source : The 2017 Industrial Census , Phatthalung Province, National Statistical Office, Ministry of Digital Economy and Society.

ตาราง 5 จำนวนสถานประกอบการอุตสาหกรรมผลิต จำนวนคนงานทั้งหมด จำนวนชั่วโมงทำงานเฉลี่ยต่อวันของลูกจ้าง และจำแนกตามหมวดอุตสาหกรรม

Table 5 Number of Manufacturing Establishments by Working Days Per Week, Working Hours Per Day of Employees and by Division of Industry

รหัส Code	จำนวน สถาน ประกอบการ Number of establishments	ลูกจ้างในกรรมสิทธิ์การผลิต Operatives										Division of Industry								
		คนทำงานโดยไม่ได้ค่าจ้าง/เงินเดือน Unpaid workers					ลูกจ้างอื่น ๆ Other employees													
		จำนวนวันทำงานต่อสัปดาห์ Number of working days per week	จำนวนชั่วโมงทำงานเฉลี่ยต่อวัน Number of working hours per day	จำนวนวันทำงานต่อสัปดาห์ Number of working days per week	จำนวนชั่วโมงทำงานเฉลี่ยต่อวัน Number of working hours per day	จำนวนวันทำงานต่อสัปดาห์ Number of working days per week	จำนวนชั่วโมงทำงานเฉลี่ยต่อวัน Number of working hours per day	จำนวนวันทำงานต่อสัปดาห์ Number of working days per week	จำนวนชั่วโมงทำงานเฉลี่ยต่อวัน Number of working hours per day	จำนวนวันทำงานต่อสัปดาห์ Number of working days per week	จำนวนชั่วโมงทำงานเฉลี่ยต่อวัน Number of working hours per day									
		≤5	6	7	< 8	8 - 10	11 - 12	≤5	6	7	< 8	8 - 10								
รวม	4,702	2,310	1,014	1,274	2,971	1,402	25	628	471	267	611	744	11	15	36	11	12	50	Total	
10	การผลิตสินค้าอาหาร	1,299	657	243	355	934	304	17	261	107	116	239	233	11	2	14	-	2	14	Manufacture of food products
11	การผลิตเครื่องดื่ม	193	78	50	56	104	80	-	30	41	51	58	63	-	-	-	-	-	-	Manufacture of beverages
13	การผลิตสิ่งทอ	120	21	31	68	86	34	-	5	16	4	9	16	-	-	4	-	-	4	Manufacture of textiles
14	การผลิตเสื้อผ้าเครื่องแต่งกาย	721	341	114	267	562	157	2	8	1	3	5	6	-	-	-	-	-	-	Manufacture of wearing apparel
15	การผลิตเครื่องหนังและผลิตภัณฑ์ที่เกี่ยวข้อง	4	2	1	1	4	-	-	1	-	-	1	-	-	-	-	-	-	-	Manufacture of leather and related products
16	การผลิตไม้และผลิตภัณฑ์จากไม้และไม้เทียม (ยกเว้นเฟอร์นิเจอร์)	1,295	805	135	351	872	419	-	124	19	52	164	31	-	-	4	-	-	4	Manufacture of wood and of products of wood and cork (except furniture), manufacture of articles of straw and plaiting materials
17	การผลิตสิ่งของจากทางทอและวัสดุเทียมอื่นๆ	2	D	D	-	-	D	-	-	-	-	-	-	-	-	-	-	-	-	Manufacture of paper and paper products
18	การผลิตกระดาษและผลิตภัณฑ์กระดาษ	28	7	17	5	11	17	-	-	10	-	-	10	-	-	1	-	-	1	Printing and reproduction of recorded media
20	การผลิตเคมีภัณฑ์และผลิตภัณฑ์เคมี	28	7	2	18	25	2	-	6	-	-	5	1	-	-	-	-	-	-	Manufacture of chemicals and chemical products
21	การผลิตเภสัชภัณฑ์ เคมีภัณฑ์ที่ใช้รักษาโรค และผลิตภัณฑ์ที่ใช้ทำยาและเวชภัณฑ์ที่ใช้รักษาโรค	37	14	4	18	22	14	-	1	-	-	1	-	-	-	-	-	-	-	Manufacture of pharmaceuticals, medicinal chemical and botanical products
22	การผลิตสินค้าขึ้นหนังและพลาสติก	86	18	9	28	30	25	-	16	19	37	22	51	-	11	6	11	10	18	Manufacture of rubber and plastic products
23	การผลิตสินค้าอื่น ๆ ที่ทำจากแร่โลหะ	117	56	45	7	57	51	-	20	54	3	23	54	-	1	4	-	-	6	Manufacture of other non-metallic mineral products
24	การผลิตโลหะพื้นฐาน	1	-	D	-	-	D	-	-	-	-	-	-	-	-	-	-	-	-	Manufacture of basic metals
25	การผลิตสินค้าโลหะประดิษฐ์ (ยกเว้นเครื่องจักรและอุปกรณ์)	467	149	284	33	128	338	-	103	173	-	44	231	-	-	3	-	-	3	Manufacture of fabricated metal products (excepts machinery and equipment)

ตาราง 5 จำนวนสถานประกอบการอุตสาหกรรมผลิต จำแนกตามจำนวนวันทำงานต่อสัปดาห์ จำนวนชั่วโมงทำงานเฉลี่ยต่อวันของลูกจ้าง และจำนวนตามหมวดย่อยอุตสาหกรรม (ต่อ)
 Table 5 Number of Manufacturing Establishments by Working Days Per Week, Working Hours Per Day of Employees and by Division of Industry (cont.)

รหัส Code	จำนวน สถาน ประกอบการ Number of establishments	คนทำงานโดยไม่ได้รับค่าจ้าง/เงินเดือน		ลูกจ้างในกรรมสิทธิ์การผลิต		ลูกจ้างอื่น ๆ		Division of industry	
		จำนวนวันทำงานต่อสัปดาห์ Number of working days per week	จำนวนชั่วโมงทำงานเฉลี่ยต่อวัน Number of working hours per day	จำนวนวันทำงานต่อสัปดาห์ Number of working days per week	จำนวนชั่วโมงทำงานเฉลี่ยต่อวัน Number of working hours per day	จำนวนวันทำงานต่อสัปดาห์ Number of working days per week	จำนวนชั่วโมงทำงานเฉลี่ยต่อวัน Number of working hours per day		
26	การผลิตสินค้าคอมพิวเตอร์ อิเล็กทรอนิกส์ และอุปกรณ์ที่ใช้ในทางทหาร	1	-	D	-	-	-	-	Manufacture of computers, electronic and optical products
27	การผลิตอุปกรณ์กีฬา	1	-	-	D	-	-	-	Manufacture of electrical equipment
28	การผลิตเครื่องจักรและเครื่องมือซึ่งมีวัตถุประสงค์เป็นอื่น	1	-	D	-	D	-	-	Manufacture of machinery and equipment, n.e.c
29	การผลิตยานยนต์ รถพ่วง และรถถัง	3	D	D	-	D	-	-	Manufacture of motor vehicles, trailers and semi-trailers
30	การผลิตอุปกรณ์ขนส่งอื่นๆ	8	6	2	1	1	7	-	Manufacture of other transport equipment
31	การผลิตเฟอร์นิเจอร์	78	48	23	7	33	45	-	Manufacture of furniture
32	การผลิตสินค้าอื่น ๆ	172	79	38	54	80	84	7	Other manufacturing
33	การซ่อมและการติดตั้งเครื่องจักรและอุปกรณ์	24	9	12	4	7	17	1	Repair and installation of machinery and equipment
38	การเก็บรวบรวมของเสีย การบำบัด และการกำจัดของ รวมทั้งกิจการที่เกี่ยวข้องกับน้ำทิ้ง	16	13	-	-	11	2	-	Waste collection, treatment and disposal activities; materials recovery

ที่มา : สำนักงานอุตสาหกรรม พ.ศ. 2560 จังหวัดพังงา สำนักงานสถิติแห่งชาติ กระทรวงดิจิทัลเพื่อเศรษฐกิจและสังคม
 Source : The 2017 Industrial Census , Phatthalung Province, National Statistical Office, Ministry of Digital Economy and Society.

ตาราง 6 ค่าตอบแทนแรงงานในปี 2559 จำแนกตามหมวดอุตสาหกรรม

Table 6 Remuneration in 2016 by Division of Industry

รหัส Code	จำนวน สถาน- ประกอบกร Number of establishments	จำนวนผู้จ้าง Number of employees	รวม Total	ผู้จ้างในกรรมสิทธิ์การผลิต Operatives				ผู้จ้างอื่น ๆ Other employees				รวม Total	Division of industry		
				ค่าจ้าง เงินเดือน Wages, salaries	ค่าล่วงเวลา โบนัส ฯลฯ Overtime bonus etc.	สวัสดิการและผลประโยชน์ตอบแทน Fringe benefits อื่น ๆ Medical care Others	รวม Total	ค่าจ้าง เงินเดือน Wages, salaries	ค่าล่วงเวลา โบนัส ฯลฯ Overtime bonus etc.	สวัสดิการและผลประโยชน์ตอบแทน Fringe benefits อื่น ๆ Medical care Others	รวม Total				
รวม	4,702	7,065	580,380.8	556,232.7	515,307.8	24,395.8	105.4	3,948.4	12,475.3	24,148.0	67.0	2.0	284.0	980.2	Total
10 การผลิตผลิตภัณฑ์อาหาร	1,299	3,060	225,160.7	212,941.5	192,877.3	12,259.4	3.0	1,970.1	5,231.7	12,819.3	3.0	2.0	188.8	558.0	Manufacture of food products
11 การผลิตเครื่องดื่ม	193	281	23,497.2	23,497.2	23,122.7	132.2	-	118.6	123.8	-	-	-	-	-	Manufacture of beverages
13 การผลิตสิ่งทอ	120	103	7,846.6	7,267.7	7,197.7	40.0	-	30.0	0.0	578.9	-	-	-	-	Manufacture of textiles
14 การผลิตเสื้อผ้าเครื่องแต่งกาย	721	39	2,761.2	2,761.2	2,698.4	-	-	-	62.8	-	-	-	-	-	Manufacture of wearing apparel
15 การผลิตเครื่องหนังและผลิตภัณฑ์ที่เกี่ยวข้อง	4	4	48.0	48.0	48.0	-	-	-	-	-	-	-	-	-	Manufacture of leather and related products
16 การผลิตไม้และผลิตภัณฑ์จากไม้และไม้ก๊อก (ยกเว้นเฟอร์นิเจอร์)	1,295	1,405	107,035.9	104,959.4	98,148.0	2,686.7	12.0	184.8	3,927.8	2,076.5	50.0	-	-	87.0	Manufacture of wood and of products of wood and cork (except furniture); manufacture of articles of straw and plaiting materials
17 การผลิตสิ่งของจากหนังและวัสดุจากสัตว์อื่น ๆ	2	-	-	-	-	-	-	-	-	-	-	-	-	-	Manufacture of paper and paper products
18 การผลิตกระดาษและผลิตภัณฑ์กระดาษ	28	23	2,455.1	2,347.1	2,215.6	-	-	101.2	30.3	88.1	-	-	12.5	3.6	Printing and reproduction of recorded media
20 การผลิตเคมีภัณฑ์และผลิตภัณฑ์เคมี	28	45	329.5	329.5	320.3	-	-	2.0	7.2	-	-	-	-	-	Manufacture of chemicals and chemical products
21 การผลิตเภสัชภัณฑ์ เคมีภัณฑ์ที่ใช้รักษาโรค และผลิตภัณฑ์จากพืชและสัตว์ที่ใช้รักษาโรค	37	10	1,134.0	1,134.0	1,085.4	-	-	-	48.6	-	-	-	-	-	Manufacture of pharmaceuticals, medicinal chemical and botanical products
22 การผลิตผลิตภัณฑ์ยางและพลาสติก	86	714	91,772.1	86,613.6	75,556.0	8,582.9	26.5	845.6	1,622.5	5,158.6	14.0	-	18.7	176.1	Manufacture of rubber and plastic products
23 การผลิตผลิตภัณฑ์อื่น ๆ ที่ได้จากแร่โลหะ	117	347	36,461.9	34,962.9	33,765.7	233.1	60.3	62.4	841.4	1,498.9	-	-	64.0	63.8	Manufacture of other non-metallic mineral products
24 การผลิตโลหะขั้นมูลฐาน	1	-	-	-	-	-	-	-	-	-	-	-	-	-	Manufacture of basic metals
25 การผลิตผลิตภัณฑ์โลหะประดิษฐ์ (ยกเว้นเครื่องจักรและอุปกรณ์)	467	602	61,783.3	59,855.5	58,361.3	461.5	-	613.3	419.5	1,927.8	-	-	-	91.8	Manufacture of fabricated metal products (excepts machinery and equipment)
26 การผลิตผลิตภัณฑ์คอมพิวเตอร์ อิเล็กทรอนิกส์ และอุปกรณ์ที่ใช้ในทางทัศนศาสตร์	1	-	-	-	-	-	-	-	-	-	-	-	-	-	Manufacture of computers, electronic and optical products

ตาราง 6 ค่าตอบแทนแรงงานในปี 2559 จำแนกตามหมวดอุตสาหกรรม (ต่อ)

Table 6 Remuneration In 2016 by Division of Industry (cont.)

รหัส Code	จำนวน สถาน- ประกอบการ Number of establishments	จำนวนผู้จ้าง Number of employees	รวม Total	ผู้จ้างในกรรมสิทธิ์การผลิต Operatives				ผู้จ้างอื่น ๆ Other employees				Division of industry	
				รวม Total	ค่าจ้าง เงินเดือน Wages, salaries	ค่าล่วงเวลา โบนัส ฯลฯ Overtime bonus etc.	สวัสดิการและผลประโยชน์ตอบแทน Fringe benefits อื่น ๆ Medical care Others	รวม Total	ค่าจ้าง เงินเดือน Wages, salaries	ค่าล่วงเวลา โบนัส ฯลฯ Overtime bonus etc.	สวัสดิการและผลประโยชน์ตอบแทน Fringe benefits อื่น ๆ Medical care Others		
													Employer's contribution to social security
27		1	-	-	-	-	-	-	-	-	-	-	Manufacture of electrical equipment
28		1	D	D	D	D	-	-	-	-	-	-	Manufacture of machinery and equipment, n.e.c
29		3	D	D	D	D	-	-	-	-	-	-	Manufacture of motor vehicles, trailers and semi-trailers
30		8	13	1,545.0	1,545.0	1,545.0	-	-	-	0.0	-	-	Manufacture of other transport equipment
31		78	100	9,902.6	9,902.6	9,833.6	-	-	17.3	51.6	-	-	Manufacture of furniture
32		172	93	3,574.7	3,574.7	3,571.4	-	-	3.3	0.0	-	-	Other manufacturing
33		24	23	2,568.6	2,568.6	2,457.0	-	3.6	-	108.0	-	-	Repair and installation of machinery and equipment
38		16	199	2,097.7	2,097.7	2,097.7	-	-	-	0.0	-	-	Waste collection, treatment and disposal activities; materials recovery

หมายเหตุ : D หมายถึง ตัวเลขที่ไม่เปิดเผย

Note : D means disclosure prohibited.

ที่มา : สำมะโนอุตสาหกรรม พ.ศ. 2560 จังหวัดพัทลุง สำนักงานสถิติแห่งชาติ กรมทรวงสถิติเพื่อเศรษฐกิจและสังคม

Source : The 2017 Industrial Census , Phatthalung Province, National Statistical Office, Ministry of Digital Economy and Society.

ตาราง 7 มูลค่าวัตถุดิบและวัสดุประกอบฯ และสินค้าคงเหลือต้นปีและปลายปี 2559 จำนวนตามหมวดย่อยอุตสาหกรรม

Table 7 Value of Stocks At The Beginning and The End of 2016 by Division of Industry

รหัส Code	จำนวน สถาน- ประกอบกร Number of establishments	มูลค่า ณ ต้นปี 2559 At the beginning of 2016				มูลค่า ณ ปลายปี 2559 At the end of 2016				Division of industry		
		รวม Total	วัตถุดิบ และ วัสดุประกอบฯ Materials and components progress	สินค้า ระหว่าง ผลิต Work in progress	สินค้า สำเร็จรูป Finished goods	รวม Total	วัตถุดิบ และ วัสดุประกอบฯ Materials and components progress	สินค้า ระหว่าง ผลิต Work in progress	สินค้า สำเร็จรูป Finished goods			
		รวม	300,132.0	23,592.4	190,110.9	970.1	493,961.0	246,684.1	9,865.9	236,630.8	780.2	Total
10	1,299	การผลิตผลิตภัณฑ์อาหาร	228,156.8	85,313.1	1,951.8	313.5	203,733.8	67,206.1	2,656.6	133,652.9	218.2	Manufacture of food products
11	193	การผลิตเครื่องดื่ม	1,021.4	613.6	29.8	-	753.0	440.6	40.4	272.0	-	Manufacture of beverages
13	120	การผลิตสิ่งทอ	930.8	477.7	14.0	200.0	571.2	263.0	21.1	187.0	100.0	Manufacture of textiles
14	721	การผลิตเสื้อผ้าเครื่องแต่งกาย	1,512.7	1,209.7	23.0	260.0	1,074.1	798.6	27.5	18.0	230.0	Manufacture of wearing apparels
15	4	การผลิตเครื่องหนังและผลิตภัณฑ์ที่เกี่ยวข้อง	6.3	5.5	0.5	0.3	9.9	4.4	5.0	0.5	-	Manufacture of leather and related products
16	1,295	การผลิตไม้และผลิตภัณฑ์จากไม้และไม้กอก (ยกเว้นเฟอร์นิเจอร์)	8,281.4	7,675.1	246.6	345.4	14.3	12,996.7	3,688	2,294.7	29.0	Manufacture of wood and of products of wood and cork (except furniture); manufacture of articles of straw and plaiting materials
17	2	การผลิตกระดาษและผลิตภัณฑ์กระดาษ	D	D	D	D	-	D	D	D	-	Manufacture of paper and paper products
18	28	การพิมพ์และการผลิตซ้ำสิ่งอื่นที่ไม่ใช่สื่อ	84.2	67.3	7.9	9.0	64.7	49.4	5.6	9.7	-	Printing and reproduction of recorded media
20	28	การผลิตเคมีภัณฑ์และผลิตภัณฑ์เคมี	82.3	37.1	12.0	33.2	88.4	45.4	14.0	29.0	-	Manufacture of chemicals and chemical products
21	37	การผลิตเภสัชภัณฑ์ เคมีภัณฑ์ที่ใช้รักษาโรค และผลิตภัณฑ์จากพืชและสัตว์ที่ใช้รักษาโรค	113.6	60.8	22.6	30.2	90.3	49.7	16.6	24.0	-	Manufacture of pharmaceuticals, medicinal chemical and botanical products
22	86	การผลิตผลิตภัณฑ์ยางและพลาสติก	253,424.3	191,978.2	17,273.0	44,173.1	249,251.2	152,641.3	2,308.7	94,273.1	28.0	Manufacture of rubber and plastic products
23	117	การผลิตผลิตภัณฑ์อื่น ๆ ที่ได้จากแร่โลหะ	13,644.5	8,299.8	3,424.5	1,920.2	17,039.9	10,657.9	3,788.3	2,593.7	-	Manufacture of other non-metallic mineral products
24	1	การผลิตโลหะขั้นมูลฐาน	D	D	-	-	D	D	-	-	-	Manufacture of basic metals
25	467	การผลิตผลิตภัณฑ์โลหะประดิษฐ์ (ยกเว้นเครื่องจักรและอุปกรณ์)	3,734.2	2,195.2	327.3	41.7	5,761.2	2,993.8	423.0	2,306.1	38.3	Manufacture of fabricated metal products (excepts machinery and equipment)

ตาราง 7 มูลค่าวัตถุดิบและวัสดุประกอบฯ และสินค้าคงเหลือต้นปีและปลายปี 2559 จำแนกตามหมวดย่อยอุตสาหกรรม (ต่อ)

Table 7 Value of Stocks At The Beginning and The End of 2016 by Division of Industry (cont.)

รหัส Code	จำนวน สถาน- ประกอบกร Number of establishments	มูลค่า ณ ต้นปี 2559 At the beginning of 2016				มูลค่า ณ ปลายปี 2559 At the end of 2016				Division of industry			
		รวม Total	วัตถุดิบ และ วัสดุประกอบฯ Materials and components progress	สินค้า ระหว่าง ผลิต Work in progress	สินค้า สำเร็จรูป Finished goods	รวม Total	วัตถุดิบ และ วัสดุประกอบฯ Materials and components progress	สินค้า ระหว่าง ผลิต Work in progress	สินค้า สำเร็จรูป Finished goods				
26	การผลิตผลิตภัณฑ์คอมพิวเตอร์ อิเล็กทรอนิกส์ และอุปกรณ์ที่ใช้ในทางทัศนศาสตร์	1	D	D	D	D	D	D	D	D	D	D	Manufacture of computers, electronic and optical products
27	การผลิตอุปกรณ์ไฟฟ้า	1	D	D	-	D	-	D	-	D	-	D	Manufacture of electrical equipment
28	การผลิตเครื่องจักรและเครื่องมือ ซึ่งมีได้จับประเภทไว้ในข้ออื่น	1	D	D	-	-	-	D	-	-	-	-	Manufacture of machinery and equipment, n.e.c
29	การผลิตยานยนต์ รถพ่วง และรถกึ่งพ่วง	3	D	D	-	-	-	D	-	-	-	-	Manufacture of motor vehicles, trailers and semi-trailers
30	การผลิตอุปกรณ์ขนส่งอื่นๆ	8	29.3	24.8	4.5	-	-	31.2	22.2	9.0	-	-	Manufacture of other transport equipment
31	การผลิตเฟอร์นิเจอร์	78	2,799.9	1,598.2	230.2	900.8	70.7	1,750.7	844.1	152.1	717.9	36.7	Manufacture of furniture
32	การผลิตผลิตภัณฑ์อื่นฯ	172	562.6	347.5	17.8	197.3	-	467.6	259.5	19.4	188.7	-	Other manufacturing
33	การซ่อมและการติดตั้งเครื่องจักรและอุปกรณ์	24	143.6	141.1	2.5	-	-	63.9	59.9	4.0	-	-	Repair and installation of machinery and equipment
38	การเก็บรวบรวมของเสีย การบำบัด และการกำจัดของเสีย รวมถึงการนำของเสียกลับมาใช้ใหม่	16	162.4	52.8	0.5	109.2	-	78.2	20.7	0.8	56.7	-	Waste collection, treatment and disposal activities; materials recovery

หมายเหตุ : D หมายถึง ห้ามเปิดเผย

Note : D means disclosure prohibited.

ที่มา : สำนักงานอุตสาหกรรม พ.ศ. 2560 จังหวัดพิจิตร สำนักงานสถิติแห่งชาติ กระทรวงดิจิทัลเพื่อเศรษฐกิจและสังคม

Source : The 2017 Industrial Census , Phatthalung Province, National Statistical Office, Ministry of Digital Economy and Society.

ตาราง 8 ส่วนเปลี่ยนแปลงของมูลค่าวัตถุดิบและวัสดุประกอบฯ และสินค้าคงเหลือในปี 2559 จำแนกตามหมวดย่อยอุตสาหกรรม

Table 8 Change in Value of Stocks In 2016 by Division of Industry

รหัส Code	จำนวน สถาน- ประกอบกร Number of establishments	ส่วนเปลี่ยนแปลงของมูลค่าวัตถุดิบและวัสดุประกอบฯ และสินค้าคงเหลือ Change in value of stocks						Division of industry
		รวม Total	วัตถุดิบและ วัสดุประกอบฯ Materials and components	สินค้าระหว่าง ผลิต Work in progress	สินค้า สำเร็จรูป Finished goods	สินค้าที่เข้ามา จำหน่ายในสภาพเดิม Goods purchased for resale	Total	
		รวม	-20,844.4	-53,447.9	-13,726.6	46,519.9	-189.9	
10	1,299	การผลิตผลิตภัณฑ์อาหาร	-24,423.0	-18,107.0	704.8	-6,925.6	-95.2	Manufacture of food products
11	193	การผลิตเครื่องดื่ม	-268.4	-173.0	10.5	-106.0	-	Manufacture of beverages
13	120	การผลิตสิ่งทอ	-359.7	-214.6	7.2	-52.2	-100.0	Manufacture of textiles
14	721	การผลิตเสื้อผ้าเครื่องแต่งกาย	-438.6	-411.1	4.5	-2.0	-30.0	Manufacture of wearing apparels
15	4	การผลิตเครื่องหนังและผลิตภัณฑ์ที่เกี่ยวข้อง	3.6	-1.1	4.5	0.2	-	Manufacture of leather and related products
16	1,295	การผลิตไม้และผลิตภัณฑ์จากไม้และไม้กอก (ยกเว้นเฟอร์นิเจอร์) การผลิตสิ่งของจากฟางและวัสดุอัดก้อนอื่นๆ	4,715.3	2,629.1	122.2	1,949.3	14.7	Manufacture of wood and of products of wood and cork (except furniture); manufacture of articles of straw and plaiting materials
17	2	การผลิตกระดาษและผลิตภัณฑ์กระดาษ	D	D	D	D	-	Manufacture of paper and paper products
18	28	การพิมพ์และการผลิตซ้ำสิ่งบันทึกข้อมูล และผลิตภัณฑ์บันทึกข้อมูล	-19.5	-17.9	-2.3	0.7	-	Printing and reproduction of recorded media
20	28	การผลิตเคมีภัณฑ์และผลิตภัณฑ์เคมี	6.1	8.3	2.0	-4.2	-	Manufacture of chemicals and chemical products
21	37	การผลิตเภสัชภัณฑ์ เคมีภัณฑ์ที่ใช้รักษาโรค และผลิตภัณฑ์จากพืชและสัตว์ที่ใช้รักษาโรค	-23.3	-11.1	-6.0	-6.2	-	Manufacture of pharmaceuticals, medicinal chemical and botanical products
22	86	การผลิตผลิตภัณฑ์ยางและพลาสติก	-4,173.1	-39,336.9	-14,964.3	50,100.1	28.0	Manufacture of rubber and plastic products
23	117	การผลิตผลิตภัณฑ์อื่นๆ ที่ทำจากแร่โลหะ	3,395.4	2,358.1	363.8	673.5	-	Manufacture of other non-metallic mineral products
24	1	การผลิตโลหะขั้นมูลฐาน	D	D	-	-	-	Manufacture of basic metals
25	467	การผลิตผลิตภัณฑ์โลหะประดิษฐ์	2,027.0	798.6	95.6	1,136.1	-3.3	Manufacture of fabricated metal products

ตาราง 8 ส่วนเปลี่ยนแปลงของมูลค่าวัตถุดิบและวัสดุประกอบฯ และสินค้าคงเหลือในปี 2559 จำแนกตามหมวดย่อยอุตสาหกรรม (ต่อ)

Table 8 Change in Value of Stocks in 2016 by Division of Industry (cont.)

รหัส Code	หมวดย่อยอุตสาหกรรม	จำนวน สถาน- ประกอบกร Number of establishments	ส่วนเปลี่ยนแปลงของมูลค่าวัตถุดิบและวัสดุประกอบฯ และสินค้าคงเหลือ					Change in value of stocks		Division of industry
			รวม Total	วัตถุดิบและ วัสดุประกอบฯ Materials and components	สินค้าระหว่าง ผลิต Work in progress	สินค้า สำเร็จรูป Finished goods	สินค้าที่เข้ามา จำหน่ายในสภาพเดิม Goods purchased for resale			
(ยกเว้นเครื่องจักรและอุปกรณ์)										
26	การผลิตผลิตภัณฑ์คอมพิวเตอร์ อิเล็กทรอนิกส์ และอุปกรณ์ที่ใช้ในทางทัศนศาสตร์	1	D	D	D	D	-	-	D	(excepts machinery and equipment) Manufacture of computers, electronic and optical products
27	การผลิตอุปกรณ์ไฟฟ้า	1	D	D	-	D	-	D	-	Manufacture of electrical equipment
28	การผลิตเครื่องจักรและเครื่องมือ ซึ่งมิได้จัดประเภทไว้ในที่อื่น	1	D	D	-	-	-	-	-	Manufacture of machinery and equipment, n.e.c
29	การผลิตยานยนต์ รถพ่วง และรถกึ่งพ่วง	3	D	D	-	-	-	-	-	Manufacture of motor vehicles, trailers and semi-trailers
30	การผลิตอุปกรณ์ขนส่งอื่นๆ	8	1.9	-2.6	4.5	-	-	-	-	Manufacture of other transport equipment
31	การผลิตเฟอร์นิเจอร์	78	-1,049.2	-754.1	-78.1	-183.0	-34.0	-	-	Manufacture of furniture
32	การผลิตผลิตภัณฑ์อื่นๆ	172	-95.0	-88.0	1.6	-8.6	-	-	-	Other manufacturing
33	การซ่อมและการติดตั้งเครื่องจักรและอุปกรณ์	24	-79.7	-81.2	1.5	-	-	-	-	Repair and installation of machinery and equipment
37	การจัดการน้ำเสีย	-	-	-	-	-	-	-	-	Sewerage
38	การเก็บรวบรวมของเสีย การบำบัด และการกำจัดของเสีย รวมถึงการนำของเสียกลับมาใช้ใหม่	16	-84.3	-32.1	0.3	-52.5	-	-	-	Waste collection, treatment and disposal activities; materials recovery
39	กิจกรรมการบำบัดและบริหารจัดการของเสียอื่นๆ	-	-	-	-	-	-	-	-	Remediation activities and other waste management services
58	การจัดพิมพ์จำหน่ายหรือเผยแพร่	-	-	-	-	-	-	-	-	Publishing activities

หมายเหตุ : D หมายถึง ค่าเลขที่ไม่เปิดเผย

Note : D means disclosure prohibited.

ที่มา : สำนักงานอุตสาหกรรม พ.ศ. 2560 จังหวัดพิจิตร กระทรวงดิจิทัลเพื่อเศรษฐกิจและสังคม

Source : The 2017 Industrial Census ,Phatthalung Province, National Statistical Office, Ministry of Digital Economy and Society.

ตาราง 9 ค่าใช้จ่ายทั้งสิ้นของสถานประกอบการอุตสาหกรรมการผลิตในปี 2559 จำแนกตามหมวดผลิตภัณฑ์อุตสาหกรรม

Table 9 Total Expenses of Manufacturing Establishments In 2016 by Division of Industry

รหัส Code	จำนวน สถาน- ประกอบการ Number of establishments	รวม ค่าซื้อวัสดุ และวัสดุประกอบ ที่ใช้ในการผลิต Purchase of materials and components	ค่าเชื้อเพลิง Cost of fuels	ค่าไฟฟ้า ที่ใช้ในการผลิต Electricity used in production	ค่าติดตั้งซ่อมแซมและ บำรุงรักษาสินค้า ที่จำหน่ายให้ลูกค้า Cost of repair and maintenance sales of goods of purchase	ค่าติดตั้งซ่อมแซมและ บำรุงรักษาเครื่องจักร เครื่องมือ Cost of repair and maintenance of machinery and equipment	ค่าจ้างเช่า สถานที่ Cost of contract and commission work for leased employees	ค่าใช้ขาย ในการขาย Cost of sale และค่าเงินงาน Administrative expense	ค่าใช้ขาย อื่น ๆ Other expenses	Division of industry	Total
รวม	4,702	8,634,744.8	103,421.1	183,574.2	196.1	59,805.4	3,152.9	0.0	117,120.1	360,248.7	79,601.8
10 การผลิตผลิตภัณฑ์อาหาร	1,299	4,387,622.2	49,329.5	127,333.7	2.5	29,734.7	379.6	-	22,703.7	107,182.2	4,865.9
11 การผลิตเครื่องดื่ม	193	87,604.8	2,553.7	2,488.2	-	568.8	-	-	3,190.4	5,841.5	279.5
13 การผลิตสิ่งทอ	120	25,033.4	89.5	563.2	-	53.8	-	-	300.1	3,377.9	4.8
14 การผลิตเสื้อผ้าเครื่องแต่งกาย	721	39,984.4	17.4	2,532.5	-	816.8	-	-	457.5	7,119.0	40.7
15 การผลิตเครื่องหนังและผลิตภัณฑ์ที่เกี่ยวข้อง	4	308.0	-	10.4	-	6.5	-	-	12.2	24.4	-
16 การผลิตไม้และผลิตภัณฑ์จากไม้และไม่กึ่งกึ่ง (ยกเว้นเฟอร์นิเจอร์การผลิตของทาง และวัสดุทำสวนอื่นๆ)	1,295	783,283.1	4,233.7	24,121.3	57.4	10,128.4	2,455.0	-	56,692.3	36,703.7	4,263.7
17 การผลิตกระดาษและผลิตภัณฑ์กระดาษ	2	D	-	D	-	D	-	-	-	-	D
18 การพิมพ์และการผลิตสิ่งพิมพ์ที่ต่อเนื่อง	28	10,656.7	8,081.1	361.2	-	90.9	-	-	99.7	1,909.5	1.8
20 การผลิตเคมีภัณฑ์และผลิตภัณฑ์เคมี	28	3,248.0	81.4	57.2	-	6.0	-	-	20.0	261.6	12.2
21 การผลิตเภสัชภัณฑ์ เคมีภัณฑ์ที่ใช้รักษาโรค และผลิตภัณฑ์จากพืชและสัตว์ที่ใช้รักษาโรค	37	6,149.2	5,623.5	87.5	-	50.6	-	-	22.8	316.7	6.4
22 การผลิตผลิตภัณฑ์ยางและพลาสติก	86	2,191,047.0	44,356.8	16,724.1	76.1	14,097.1	-	-	20,970.3	146,208.0	50,517.1
23 การผลิตผลิตภัณฑ์อื่น ๆ ที่ทำจากแร่โลหะ	117	788,428.9	741,116.7	3,141.9	-	3,183.7	105.3	-	6,438.9	12,473.8	19,451.3
24 การผลิตโลหะขั้นมูลฐาน	1	D	-	D	-	-	-	-	-	-	D
25 การผลิตผลิตภัณฑ์โลหะประดิษฐ์ (ยกเว้นเครื่องจักรและอุปกรณ์)	467	225,599.5	171,379.7	4,725.1	-	819.2	8.3	-	4,460.5	28,670.1	95.6
26 การผลิตผลิตภัณฑ์คอมพิวเตอร์ อิเล็กทรอนิกส์ และอุปกรณ์ที่ใช้ในทางทัศนศาสตร์	1	D	-	D	-	-	-	-	-	-	D

ตาราง 9 ค่าใช้จ่ายทั้งสิ้นของสถานประกอบการอุตสาหกรรมการผลิตในปี 2559 จำแนกตามหมวดข้อยอุตสาหกรรม (ต่อ)

Table 9 Total Expenses of Manufacturing Establishments In 2016 by Division of Industry (cont.)

รหัส Code	จำนวน สถาน- ประกอบการ Number of establishments	รวม ค่าซื้อวัสดุ และวัสดุประกอบ ที่ใช้ในการผลิต Purchase of materials and components	ค่าเชื้อเพลิง Cost of fuels	ค่าไฟฟ้า ที่ใช้จ่ายในการผลิต Electricity used in production	ค่าติดตั้งซ่อมแซมและ บำรุงรักษาสินค้า ที่จำหน่ายให้ลูกค้า Cost of repair and maintenance sales of goods of purchase	ค่าติดตั้งซ่อมแซมและ บำรุงรักษาเครื่องจักร เครื่องมือ Cost of repair and maintenance of machinery and equipment	ค่าซื้อสินค้า เพื่อนำจำหน่าย ในสภาพเดิม Purchase of goods for resale	ค่าจ้างนายจ้างให้ สถานประกอบการ อื่นผลิตสินค้าให้ Cost of contract and commission work	ค่าธรรมเนียม ที่จ่าย สำหรับลูกค้าเช่า Fees paid for leased employees	ค่าใช้จ่าย ในการขาย Cost of sale	ค่าใช้จ่าย ในการบริหาร และดำเนินงาน Administrative expense	ค่าใช้จ่ายอื่น ๆ Other expenses	Division of Industry	
														จำนวน
27	การผลิตอุปกรณ์ไฟฟ้า	1	D	D	D	D	D	-	-	D	D	D	D	D Manufacture of electrical equipment
28	การผลิตเครื่องจักรและเครื่องมือ ซึ่งมิได้จัดประเภทไว้ในที่อื่น	1	D	D	D	D	D	-	-	D	D	D	D	- Manufacture of machinery and equipment, n.e.c
29	การผลิตยานยนต์ รถแทรก และรถถัง	3	D	D	D	D	D	-	-	D	D	D	D	- Manufacture of motor vehicles, trailers and semi-trailers
30	การผลิตอุปกรณ์อื่น ๆ	8	4,868.4	4,633.4	51.0	29.9	-	-	-	6.0	148.2	-	-	- Manufacture of other transport equipment
31	การผลิตเฟอร์นิเจอร์	78	34,254.1	27,900.5	1.3	515.9	-	69.7	1,286.7	-	3,142.8	-	-	7.5 Manufacture of furniture
32	การผลิตผลิตภัณฑ์อื่น ๆ	172	27,363.4	21,562.9	0.6	518.0	-	65.8	223.7	-	4,782.7	-	-	23.0 Other manufacturing
33	การซ่อมแซมการติดตั้งเครื่องจักรและอุปกรณ์	24	13,414.2	11,394.8	23.4	251.4	-	85.2	-	-	82.8	-	-	2.6 Repair and installation of machinery and equipment
38	การเก็บรวบรวมของเสีย การบำบัด และการกำจัด ของเสีย รวมถึงการนำของเสียกลับมาใช้ใหม่	16	3,484.7	2,550.2	-	61.3	-	22.5	513.3	-	67.9	-	8.5	28.0 Waste collection, treatment and disposal activities; materials recovery

หมายเหตุ : D หมายถึง ตัวเลขที่ไม่นับ
 Note : D means disclosure prohibited.
 ที่มา : สำนักอุตสาหกรรม พ.ศ. 2560 จังหวัดอุตรดิตถ์ สำนักงานสถิติแห่งชาติ กระทรวงดิจิทัลเพื่อเศรษฐกิจและสังคม
 Source : The 2017 Industrial Census, Phatthalung Province, National Statistical Office, Ministry of Digital Economy and Society.

ตาราง 10 รายรับทั้งสิ้นของสถานประกอบการอุตสาหกรรมผลิตในปี 2559 จำแนกตามหมวดยอดอุตสาหกรรม

Table 10 Total Receipts of Manufacturing Establishments In 2016 by Division of Industry

รหัส Code	หมวดอุตสาหกรรม Industry	จำนวน สถานประกอบการ Number of establishments	รวม Total	มูลค่าการผลิต Sales of goods produced	รายรับจาก		รายรับจากการให้		รายรับจากการให้เช่า		ดอกเบี้ย Interest	เงินปันผลรับ Dividend	กำไรจากการ ดำเนินงาน Other receipts		Division of industry
					การขายสินค้า ที่ถือมาจำหน่าย ในสภาพเดิม Sales of goods purchased for resale	ผลิตสินค้า Receivts for contract and commission work	บริการบำรุงรักษา ซ่อมแซม Receivts for repair and installation work done for others and equipment	อาคาร Receivts for rent on building, vehicle, machinery and equipment	เปลี่ยนแปลง อัตรแลกเปลี่ยน Gain from currency exchange						
รวม		4,702	13,012,137.8	12,851,760.2	62,461.2	86,616.7	1,070	209.4	577.9	10.0	591.0	10.0	9,804.4	Total	
10	การผลิตเครื่องดื่มอาหาร	1,299	6,357,667.6	6,294,136.7	31,880.4	24,612.8	-	-	140.4	289.2	10.0	-	6,598.0	Manufacture of food products	
11	การผลิตเครื่องดื่ม	193	154,969.6	154,954.3	-	-	-	-	-	-	-	-	15.3	Manufacture of beverages	
13	การผลิตสิ่งทอ	120	46,513.7	45,297.7	1,000.0	216.0	-	-	-	-	-	-	-	Manufacture of textiles	
14	การผลิตเสื้อผ้าเครื่องแต่งกาย	721	87,948.8	77,088.9	1,000.0	9,838.0	-	-	-	-	-	-	22.0	Manufacture of wearing apparels	
15	การผลิตเครื่องหนังและผลิตภัณฑ์ที่เกี่ยวข้อง	4	467.7	457.7	9.0	-	-	-	-	-	-	-	1.0	Manufacture of leather and related products	
16	การผลิตไม้และผลิตภัณฑ์จากไม้และไม้ก๊อก (ยกเว้นเฟอร์นิเจอร์)	1,295	1,321,265.0	1,296,723.2	1,727.4	22,232.7	-	207.4	30.0	0.5	-	-	341.9	Manufacture of wood and of products of wood and cork (except furniture); manufacture of articles of straw and plaiting materials	
17	การผลิตกระดาษและผลิตภัณฑ์กระดาษ	2	D	D	-	-	-	-	-	-	-	-	-	Manufacture of paper and paper products	
18	การพิมพ์และการผลิตที่เชื่อมโยงกับสื่อ	28	19,182.9	19,168.8	-	-	-	-	-	-	-	-	14.1	Printing and reproduction of recorded media	
20	การผลิตเคมีภัณฑ์และผลิตภัณฑ์เคมี	28	5,978.0	5,975.5	-	-	-	-	-	-	-	-	2.5	Manufacture of chemicals and chemical products	
21	การผลิตเภสัชภัณฑ์ เคมีภัณฑ์ที่ใช้รักษาโรค และผลิตภัณฑ์จากพืชและสัตว์ที่ใช้รักษาโรค	37	13,300.1	13,300.1	-	-	-	-	-	-	-	-	-	Manufacture of pharmaceuticals, medicinal chemical and botanical products	
22	การผลิตผลิตภัณฑ์ยางและพลาสติก	86	3,178,372.9	3,173,318.3	4,075.8	-	-	-	415.2	288.1	-	-	275.4	Manufacture of rubber and plastic products	
23	การผลิตผลิตภัณฑ์โลหะ	117	1,232,056.3	1,227,521.0	2,169.6	34.5	-	-	-	-	-	-	2,331.3	Manufacture of other non-metallic mineral products	
24	การผลิตโลหะขั้นพื้นฐาน	1	D	D	-	D	-	-	-	-	-	-	-	Manufacture of basic metals	
25	การผลิตผลิตภัณฑ์โลหะประดิษฐ์ (ยกเว้นเครื่องจักรและอุปกรณ์)	467	426,343.9	383,658.5	17,077.5	25,437.3	-	-	-	-	-	-	170.7	Manufacture of fabricated metal products (excepts machinery and equipment)	

(พันบาท In Thousand Baht)

ตาราง 10 รายรับทั้งสิ้นของสถานประกอบการอุตสาหกรรมผลิตในปี 2559 จำแนกตามหมวดอุตสาหกรรม (ต่อ)

Table 10 Total Receipts of Manufacturing Establishments In 2016 by Division of Industry (cont.)

รหัส Code	หมวดอุตสาหกรรม Industry	จำนวน สถานประกอบการ Number of establishments	รวม Total	มูลค่าการผลิต Sales of goods produced	รายรับจาก การขายสินค้า ที่ซื้อจากราย ในสภาพเดิม Sales of goods purchased for resale	รายรับจากการ รับจ้างทำกร ผลิตสินค้า Receipts for contract and commission work	รายรับจากการให้ บริการ บำรุงรักษา ซ่อมแซม Receipts for repair and installation work done for others	รายรับจากการให้เช่า อาคารพร้อมที่ดิน ฯลฯ Receipts for rent on building, vehicle, machinery and equipment	เงินปันผลรับ Dividend	ดอกเบี้ยรับ Interest	กำไรจากการ เปลี่ยนแปลง อัตราแลกเปลี่ยน Gain from currency exchange	รายรับอื่น ๆ		Division of industry	
												Other	receipts		
26	การผลิตกับดักคอมพิวเตอร์ อิเล็กทรอนิกส์ และอุปกรณ์ที่ใช้ในทางทัศนศาสตร์	1	D	D	D	-	D	-	-	-	-	-	-	-	Manufacture of computers, electronic and optical products
27	การผลิตอุปกรณ์ไฟฟ้า	1	D	D	-	-	-	-	-	-	-	-	-	-	Manufacture of electrical equipment
28	การผลิตเครื่องจักรและเครื่องมือ ซึ่งมีจัดประเภทไว้ในที่	1	D	D	-	-	-	-	-	-	-	-	-	-	Manufacture of machinery and equipment, n.e.c
29	การผลิตยานยนต์ รถพ่วง และรถกึ่งพ่วง	3	D	D	-	-	-	-	-	-	-	-	-	-	Manufacture of motor vehicles, trailers and semi-trailers
30	การผลิตอุปกรณ์ขนส่งอื่น ๆ	8	10,024.0	10,024.0	-	-	-	-	-	-	-	-	-	-	Manufacture of other transport equipment
31	การผลิตเฟอร์นิเจอร์	78	71,496.6	65,068.9	2,415.3	4,012.4	-	-	-	-	-	-	-	-	Manufacture of furniture
32	การผลิตสินค้าอื่น ๆ	172	49,378.8	48,948.9	311.5	105.2	-	-	-	-	-	-	-	13.2	Other manufacturing
33	การซ่อมและการติดตั้งเครื่องจักรและอุปกรณ์	24	25,694.8	25,563.1	-	90.6	22.0	-	-	-	-	-	-	19.1	Repair and installation of machinery and equipment
38	การเก็บรวบรวมของเสีย การบำบัด และการกำจัดของเสีย	16	6,897.3	6,279.3	610.7	-	-	2.0	5.3	-	-	-	-	-	Waste collection, treatment and disposal activities; materials recovery

หมายเหตุ : D หมายถึง ตัวเลขที่ไม่เปิดเผย

Note : D means disclosure prohibited.

ที่มา : สำนักงานอุตสาหกรรม พ.ศ. 2560 จังหวัดพัทลุง สำนักงานสถิติแห่งชาติ กระทรวงดิจิทัลเพื่อเศรษฐกิจและสังคม

Source : The 2017 Industrial Census, Phatthalung Province, National Statistical Office, Ministry of Digital Economy and Society.

ตาราง 11 มูลค่าตามบัญชีของสินทรัพย์ถาวรในปี 2559 จำแนกตามหมวดย่อยอุตสาหกรรม (ต่อ)

Table 11 Book Value of Fixed Assets In 2016 by Division of Industry (cont.)

รหัส Code	หน่วยงานย่อยอุตสาหกรรม establish- ments	จำนวน Number of	มูลค่าสินทรัพย์คงเหลือ ณ วันที่ 31 ธันวาคม 2559 value of assets 31 Dec. 2016										Division of industry								
			มูลค่าสินทรัพย์คงเหลือ ณ วันที่ 1 มกราคม 2559 value of assets 1 Jan. 2016					มูลค่าสินทรัพย์คงเหลือ ณ วันที่ 31 ธันวาคม 2559 value of assets 31 Dec. 2016													
			รวม Total	ที่ดิน Land	อาคารและ สิ่งก่อสร้าง Building and construction	ยานพาหนะ Machinery	เครื่องจักร Machinery	อื่น ๆ Other	รวม Total	ที่ดิน Land	อาคารและ สิ่งก่อสร้าง Building and construction	ยานพาหนะ Vehicles		เครื่องจักร Machinery	เครื่องใช้ สำนักงาน Office appliances tools	อื่น ๆ Other					
25	การผลิตผลิตภัณฑ์โลหะประดิษฐ์ (ยกเว้นเครื่องจักรและอุปกรณ์)	467	409,486.1	126,719.3	62,958.7	26,685.0	126,617.7	2,545.6	63,959.7	-	363,069.5	126,597.1	59,871.5	21,348.0	101,340.7	2,291.1	51,621.1	-	Manufacture of fabricated metal products (excepts machinery and equipment)		
26	การผลิตผลิตภัณฑ์คอมพิวเตอร์ อิเล็กทรอนิกส์ และอุปกรณ์ที่ใช้ในทางทหาร	1	D	D	D	-	D	D	D	D	-	D	D	-	D	D	D	-	Manufacture of computers, electronic and optical products		
27	การผลิตอุปกรณ์ไฟฟ้า	1	D	D	D	-	D	D	D	-	-	D	D	-	D	D	D	-	Manufacture of electrical equipment		
28	การผลิตเครื่องจักรและเครื่องมือ ซึ่งมีได้ตั้งประเภทไว้ในที่อื่น	1	D	D	D	-	D	D	D	-	-	D	D	-	D	D	D	-	Manufacture of machinery and equipment, n.e.c		
29	การผลิตยานยนต์ รถพ่วง และรถถัง	3	D	D	D	-	D	D	D	-	-	D	D	-	D	D	D	-	Manufacture of motor vehicles, trailers and semi-trailers		
30	การผลิตอุปกรณ์ขนส่งอื่น ๆ	8	3,272.1	1,900.0	320.0	-	695.0	13.0	340.1	-	2,987.0	1,840.0	304.0	-	556.0	11.7	275.3	-	Manufacture of other transport equipment		
31	การผลิตเฟอร์นิเจอร์	78	63,981.8	29,258.0	11,098.1	2,133.3	13,761.9	330.1	7,400.5	-	58,732.8	29,258.0	10,543.2	1,706.6	11,009.5	295.1	5,920.4	-	Manufacture of furniture		
32	การผลิตผลิตภัณฑ์อื่น ๆ	172	59,667.6	22,770.2	12,378.5	-	18,778.2	1,243.3	4,497.3	-	54,011.4	22,762.4	11,479.8	-	15,022.6	1,119.0	3,627.7	-	Other manufacturing		
33	การซ่อมและการติดตั้งเครื่องจักรและอุปกรณ์	24	30,818.3	6,767.5	12,641.3	-	7,423.1	188.5	3,798.0	-	27,902.7	6,767.5	11,981.1	-	5,938.5	169.7	3,046.0	-	Repair and installation of machinery and equipment		
38	การเก็บรวบรวมของเสีย การบำบัด และการกำจัดของเสีย	16	9,472.6	3,153.3	3,599.0	66.7	1,750.0	53.9	849.7	-	8,754.8	3,153.3	3,419.0	53.3	1,400.0	48.5	680.6	-	Waste collection, treatment and disposal activities; materials recovery		
รวมถึงการนำของเสียกลับมาใช้ใหม่																					

หมายเหตุ : D หมายถึง ตัวเลขที่ไม่เปิดเผย
 Note : D means disclosure prohibited.
 ที่มา : สำมะโนอุตสาหกรรม พ.ศ. 2560 จังหวัดพัทลุง สำนักงานสถิติแห่งชาติ กระทรวงดิจิทัลเพื่อเศรษฐกิจและสังคม
 Source : The 2017 Industrial Census , Phatthalung Province, National Statistical Office, Ministry of Digital Economy and Society.

ตาราง 12 มูลค่าสินทรัพย์ถาวรที่เปลี่ยนแปลงระหว่าง มกราคม - ธันวาคม 2559 จำแนกตามหมวดย่อยอุตสาหกรรม

Table 12 Value of Fixed Assets Changed In January - December 2016 by Division of Industry

รหัส Code	หมวดย่อยอุตสาหกรรม	จำนวน สถาน- ประกอบกร Number of establishments	รวม Total	มูลค่าสินทรัพย์ถาวรที่เปลี่ยนแปลง		Change in value of fixed assets		Division of industry
				มูลค่าสินทรัพย์ ถาวรที่ซื้อหรือ ผลิตขึ้นเอง Value of new or cost producing of fixed assets	มูลค่าสินทรัพย์ ถาวรที่ขาย Value of disposal of fixed assets	มูลค่าสินทรัพย์ กรณสิทธิ์ Ownership transfer fee	ค่าโอน	
			4,702	3,403,249.7	3,394,089.7	9,080.0	800.0	Total
10	การผลิตผลิตภัณฑ์อาหาร	1,299	3,373,617.5	3,373,617.5	-	-	-	Manufacture of food products
11	การผลิตเครื่องดื่ม	193	45.8	45.8	-	-	-	Manufacture of beverages
13	การผลิตสิ่งทอ	120	-	-	-	-	-	Manufacture of textiles
14	การผลิตเสื้อผ้าเครื่องแต่งกาย	721	0.4	0.4	-	-	-	Manufacture of wearing apparels
15	การผลิตเครื่องหนังและผลิตภัณฑ์ที่เกี่ยวข้อง	4	-	-	-	-	-	Manufacture of leather and related products
16	การผลิตไม้และผลิตภัณฑ์จากไม้และไม้ก๊อก (ยกเว้นเฟอร์นิเจอร์) การผลิตสิ่งของจากฟางและวัสดุตัดอีกสานอื่นๆ	1,295	444.3	284.3	800.0	800.0	800.0	Manufacture of wood and of products of wood and cork (except furniture); manufacture of articles of straw and plaiting materials
17	การผลิตกระดาษและผลิตภัณฑ์กระดาษ	2	-	-	-	-	-	Manufacture of paper and paper products
18	การพิมพ์และการผลิตซ้ำสื่อบันทึกข้อมูล	28	775.0	775.0	-	-	-	Printing and reproduction of recorded media
20	การผลิตเคมีภัณฑ์และผลิตภัณฑ์เคมี	28	-	-	-	-	-	Manufacture of chemicals and chemical products
21	การผลิตเภสัชภัณฑ์ เคมีภัณฑ์ที่ใช้รักษาโรค และผลิตภัณฑ์ จากพืชและสัตว์ที่ใช้รักษาโรค	37	-	-	-	-	-	Manufacture of pharmaceuticals, medicinal chemical and botanical products
22	การผลิตผลิตภัณฑ์ยางและพลาสติก	86	26,735.4	17,735.4	9,000.0	-	-	Manufacture of rubber and plastic products
23	การผลิตผลิตภัณฑ์อื่นๆ ที่ทำจากแร่โอโลหะ	117	1,149.5	1,149.5	-	-	-	Manufacture of other non-metallic mineral products
24	การผลิตโลหะขั้นมูลฐาน	1	-	-	-	-	-	Manufacture of basic metals

(พันบาท In Thousand Baht)

ตาราง 12 มูลค่าสินทรัพย์ถาวรที่เปลี่ยนแปลงระหว่าง มกราคม - ธันวาคม 2559 จำแนกตามหมวดย่อยอุตสาหกรรม (ต่อ)

Table 12 Value of Fixed Assets Changed In January - December 2016 by Division of Industry (cont.)

รหัส Code	จำนวน สถาน- ประกอบ การ Number of establishments	รวม Total	มูลค่าสินทรัพย์ถาวรที่เปลี่ยนแปลง		Change in value of fixed assets		Division of industry
			มูลค่าสินทรัพย์ ถาวรที่ซื้อหรือ ผลิตขึ้นเอง Value of new or cost producing of fixed assets	มูลค่าสินทรัพย์ ถาวรที่ขาย Value of disposal of fixed assets	มูลค่าสินทรัพย์ ถาวรที่ซื้อหรือ ผลิตขึ้นเอง Value of new or cost producing of fixed assets	ค่าโอน กรรมสิทธิ์ Ownership transfer fee	
25	467	453.4	453.4	-	-	-	Manufacture of fabricated metal products (excepts machinery and equipment)
26	1	-	-	-	-	-	Manufacture of computers, electronic and optical products
27	1	-	-	-	-	-	Manufacture of electrical equipment
28	1	-	-	-	-	-	Manufacture of machinery and equipment, n.e.c
29	3	-	-	-	-	-	Manufacture of motor vehicles, trailers and semi-trailers
30	8	-	-	-	-	-	Manufacture of other transport equipment
31	78	-	-	-	-	-	Manufacture of furniture
32	172	22.0	22.0	-	-	-	Other manufacturing
33	24	5.6	5.6	-	-	-	Repair and installation of machinery and equipment
38	16	0.9	0.9	-	-	-	Waste collection, treatment and disposal activities; materials recovery

ที่มา : สำนักงานอุตสาหกรรม พ.ศ. 2560 จังหวัดพัทลุง สำนักงานสถิติแห่งชาติ กระทรวงดิจิทัลเพื่อเศรษฐกิจและสังคม

Source : The 2017 Industrial Census ,Phatthalung Province, National Statistical Office, Ministry of Digital Economy and Society.

(พันบาท In Thousand Baht)

ภาคผนวก ข
ระเบียบวิธี
สำมะโนอุตสาหกรรม พ.ศ. 2560

จังหวัดพัทลุง

แผนการสุ่มตัวอย่าง

1. สถานประกอบการที่มีจำนวนคนทำงาน 1 – 10 คน

แผนการสุ่มตัวอย่างที่ใช้เป็นแบบ Stratified Systematic Sampling โดยมีประเภทมาตรฐานอุตสาหกรรม (ประเทศไทย) ปี 2552 (Thailand Standard Industrial Classification: TSIC 2009) ในระดับกิจกรรมเป็นสตราตัม ขนาดของสถานประกอบการเป็นสตราตัมย่อย และสถานประกอบการเป็นหน่วยตัวอย่าง

1.1 การจัดสตราตัม

ประเภทมาตรฐานอุตสาหกรรม (ประเทศไทย) ปี 2552 (Thailand Standard Industrial Classification: TSIC 2009) ในระดับกิจกรรมเป็นสตราตัม ซึ่งมีทั้งสิ้น 409 สตราตัม และในแต่ละประเภทของกิจกรรมได้จำแนกสถานประกอบการตามขนาดของสถานประกอบการ ซึ่งวัดด้วยจำนวนคนทำงานออกเป็น 2 ขนาด หรือ 2 สตราตัมย่อยดังนี้

ขนาดของสถานประกอบการ	1	2
จำนวนคนทำงาน	1-5	6-10

1.2 การเลือกตัวอย่าง

ได้ทำการเลือกสถานประกอบการตัวอย่างในแต่ละสตราตัม และสตราตัมย่อย อย่างอิสระต่อกัน ด้วยวิธีการเลือกตัวอย่างแบบมีระบบ ได้จำนวนสถานประกอบการตัวอย่างทั้งสิ้น 947 แห่ง จากทั้งสิ้น 4,619 แห่ง

2. สถานประกอบการที่มีจำนวนคนทำงานตั้งแต่ 11 คนขึ้นไป

กำหนดให้ทุกสถานประกอบการเป็นหน่วยตัวอย่าง โดยให้ทำการแจกแจงนับสถานประกอบการทุกแห่งจำนวนทั้งสิ้น 140 แห่ง โดยได้แบ่งสถานประกอบการตามขนาดของสถานประกอบการ ซึ่งวัดด้วยจำนวนคนทำงานออกเป็น 10 ขนาด ดังนี้

ขนาดของสถานประกอบการ	3	4	5	6	7	8	9	10	11	12
จำนวนคนทำงาน	11-15	16-20	21-25	26-30	31-50	51-100	101-200	201-500	501-1,000	≥1,001

3. สรุป จำนวนสถานประกอบการที่ต้องแจกแจงนับมีทั้งสิ้น 1,087 แห่ง

สำมะโนอุตสาหกรรม พ.ศ. 2560
วิธีการประมาณผล ระดับจังหวัด

การเสนอผลการสำรวจ ได้เสนอผลในระดับจังหวัด โดยจำแนกตามการประกอบกิจกรรมทางเศรษฐกิจตามการจัดประเภทมาตรฐานอุตสาหกรรมประเทศไทย ปี 2552 (Thailand Standard Industrial Classification: TSIC-2009) ในระดับหมวดย่อย และขนาดของสถานประกอบการ ซึ่งวัดด้วยจำนวนคนทำงาน 6 ขนาด (จากขนาดย่อยของสถานประกอบการ 12 ขนาด) ดังนี้

ขนาดของสถานประกอบการ	1	2	3	4	5	6
จำนวนคนทำงาน	1 – 15	16 – 25	26 – 30	31 – 50	51 – 200	≥ 201

ในการประมาณค่า กำหนดให้

$q = 1, 2, 3, \dots, n'_{jklmp}$ (สถานประกอบการตัวอย่าง)

$p = 1, 2, 3, \dots, 12$ (ขนาดย่อยของสถานประกอบการ)

$m = 1, 2, 3, \dots, 409$ (กิจกรรม)

$l = 1, 2, 3, \dots, 164$ (หมู่ย่อย)

$k = 1, 2, 3, \dots, 78$ (หมู่ใหญ่)

$j = 1, 2, 3, \dots, 28$ (หมวดย่อย)

1. การประมาณค่ายอดรวม

1.1 สูตรการประมาณค่ายอดรวมของลักษณะที่ต้องการศึกษา X สำหรับสถานประกอบการที่มีขนาดย่อยของสถานประกอบการ p หมวดย่อย j คือ

$$\hat{X}'_{jp} = \sum_{k=1}^{78} \sum_{l=1}^{164} \sum_{m=1}^{409} \hat{X}'_{jklmp}$$

โดยที่

\hat{X}'_{jklmp} คือ ค่าประมาณยอดรวมของลักษณะที่ต้องการศึกษา X สำหรับสถานประกอบการที่มีขนาดย่อยของสถานประกอบการ p กิจกรรม m หมู่ย่อย l หมู่ใหญ่ k หมวดย่อย j ซึ่ง

$$\hat{X}'_{jklmp} = w'_{jklmp} \sum_{q=1}^{n'_{jklmp}} x_{jklmpq}$$

x_{jklmpq} คือ ค่าของลักษณะที่ต้องการศึกษา X ของสถานประกอบการตัวอย่าง q ขนาดย่อยของสถานประกอบการ p กิจกรรม m หมู่ย่อย l หมู่ใหญ่ k หมวดย่อย j

w'_{jklmp} คือ ค่าถ่วงน้ำหนักสำหรับสถานประกอบการที่มีขนาดย่อยของสถานประกอบการ p กิจกรรม m หมู่ย่อย l หมู่ใหญ่ k หมวดย่อย j ซึ่ง

$$w'_{jklmp} = \frac{N'_{jklmp}}{n'_{jklmp}}$$

- N'_{jklmp} คือ จำนวนสถานประกอบการทั้งสิ้น สำหรับสถานประกอบการที่มีขนาดย่อยของสถานประกอบการ p กิจกรรม m หมู่ย่อย l หมู่ใหญ่ k หมวดย่อย j
- n'_{jklmp} คือ จำนวนสถานประกอบการที่แน่นับได้ทั้งสิ้น สำหรับสถานประกอบการที่มีขนาดย่อยของสถานประกอบการ p กิจกรรม m หมู่ย่อย l หมู่ใหญ่ k หมวดย่อย j

1.2 สูตรการประมาณค่ายอดรวมของลักษณะที่ต้องการศึกษา X สำหรับสถานประกอบการในหมวดย่อย j ของแต่ละขนาดของสถานประกอบการที่ต้องการนำเสนอผล จำนวน 6 ขนาด คือ

ขนาดของสถานประกอบการ	ค่าประมาณยอดรวม
1-15 คน ($p=1,2,3$)	$\hat{X}_{j1} = \sum_{p=1}^3 \hat{X}'_{jp}$
16-25 คน ($p=4,5$)	$\hat{X}_{j2} = \sum_{p=4}^5 \hat{X}'_{jp}$
26-30 คน ($p=6$)	$\hat{X}_{j3} = \hat{X}'_{j6}$
31-50 คน ($p=7$)	$\hat{X}_{j4} = \hat{X}'_{j7}$
51-200 คน ($p=8,9$)	$\hat{X}_{j5} = \sum_{p=8}^9 \hat{X}'_{jp}$
>200 คน ($p=10,11,12$)	$\hat{X}_{j6} = \sum_{p=10}^{12} \hat{X}'_{jp}$

2. การประมาณค่าความแปรปรวนของค่าประมาณยอดรวม

สูตรการประมาณค่าความแปรปรวนของค่าประมาณยอดรวมของลักษณะที่ต้องการศึกษา X สำหรับสถานประกอบการที่มีจำนวนคนทำงาน 1 – 10 คน ($p = 1, 2$) ขนาดย่อยของสถานประกอบการ p หมวดย่อย j คือ

$$\hat{V}(\hat{X}'_{jp}) = \sum_{k=1}^{78} \sum_{l=1}^{164} \sum_{m=1}^{409} V(\hat{X}'_{jklmp})$$

โดยที่

$V(\hat{X}'_{jklmp})$ คือ ค่าประมาณความแปรปรวนของค่าประมาณยอดรวมของลักษณะที่ต้องการศึกษา X สำหรับสถานประกอบการที่มีขนาดย่อยของสถานประกอบการ p กิจกรรม m หมู่ย่อย l หมู่ใหญ่ k หมวดย่อย j ซึ่ง

$$\hat{V}(\hat{X}'_{jklmp}) = N'_{jklmp} (N'_{jklmp} - n'_{jklmp}) \frac{s_{jklmp}^2}{n'_{jklmp}}$$

และ

$$s_{jklmp}^2 = \frac{1}{n'_{jklmp} - 1} \left[\sum_{q=1}^{n'_{jklmp}} x_{jklmpq}^2 - \frac{\left(\sum_{q=1}^{n'_{jklmp}} x_{jklmpq} \right)^2}{n'_{jklmp}} \right]$$

3. การประมาณค่าสัมประสิทธิ์การแปรผันของค่าประมาณยอดรวม

สูตรการประมาณค่าสัมประสิทธิ์การแปรผันของค่าประมาณยอดรวมของลักษณะที่ต้องการศึกษา X สำหรับสถานประกอบการที่มีจำนวนคนทำงาน 1 - 10 คน ($p = 1, 2$) ขนาดย่อยของสถานประกอบการ p หมวดย่อย j คือ

$$cv(\hat{X}'_{jp}) = \sqrt{\frac{V(\hat{X}'_{jp})}{\hat{X}'_{jp}}}$$

ตาราง 1 คำสัมประสิทธิ์การแปรผัน (C.V.) ของคนทำงาน ลูกจ้าง ค่าตอบแทนแรงงาน มูลค่าผลผลิต และค่าใช้จ่ายชั้นกลาง จำแนกตามหมวดย่อยอุตสาหกรรม สำหรับขนาดของสถานประกอบการ 1 - 5 คน

Table 1 C.V. of Number of Persons Engaged, Employees, Remuneration, Value of Gross Output, Intermediate Consumption by Division of Industry

รหัส Code	หมวดย่อยอุตสาหกรรม	จำนวน คนทำงาน Number of persons engaged		ลูกจ้าง Employees		มูลค่าผลผลิต Value of gross output		ค่าใช้จ่าย ชั้นกลาง Intermediate consumption		Division of industry
		* *	* *	* *	* *	* *	* *	* *	* *	
	รวม									Total
10	การผลิตเครื่องดื่มอาหาร	*	*	*	*	*	*	*	*	Manufacture of food products
11	การผลิตเครื่องดื่ม	6.05	14.71	23.03	16.78	17.45	17.45	17.45	17.45	Manufacture of beverages
13	การผลิตสิ่งทอ	4.66	**	**	14.48	11.32	11.32	11.32	11.32	Manufacture of textiles
14	การผลิตเสื้อผ้าเครื่องแต่งกาย	7.66	**	**	10.23	11.32	11.32	11.32	11.32	Manufacture of wearing apparels
15	การผลิตเครื่องหนังและผลิตภัณฑ์ที่เกี่ยวข้อง	-	-	-	-	-	-	-	-	Manufacture of leather and related products
16	การผลิตไม้และผลิตภัณฑ์จากไม้และไม้ก๊อก (ยกเว้นเฟอร์นิเจอร์)	11.16	**	**	16.26	17.93	17.93	17.93	17.93	Manufacture of wood and of products of wood and cork (except furniture); manufacture of articles of straw and plaiting materials
17	การผลิตกระดาษและผลิตภัณฑ์กระดาษ	-	-	-	-	-	-	-	-	Manufacture of paper and paper products
18	การพิมพ์และการผลิตซ้ำสื่อบันทึกข้อมูล	10.88	**	**	17.17	14.19	14.19	14.19	14.19	Printing and reproduction of recorded media
20	การผลิตเคมีภัณฑ์และผลิตภัณฑ์เคมี	5.75	-	-	11.43	14.47	14.47	14.47	14.47	Manufacture of chemicals and chemical products
21	การผลิตเภสัชภัณฑ์ เคมีภัณฑ์ที่ใช้รักษาโรค และผลิตภัณฑ์จากพืชและสัตว์ที่ใช้รักษาโรค	8.4	-	-	18.56	20.85	20.85	20.85	20.85	Manufacture of pharmaceuticals, medicinal chemical and botanical products
22	การผลิตผลิตภัณฑ์ยางและพลาสติก	8.27	20.65	22.34	**	**	**	**	**	Manufacture of rubber and plastic products
23	การผลิตผลิตภัณฑ์อื่นๆ ที่ทำจากแร่โลหะ	6.01	15.95	17.12	7.09	4.8	4.8	4.8	4.8	Manufacture of other non-metallic mineral products
24	การผลิตโลหะขั้นพื้นฐาน	-	-	-	-	-	-	-	-	Manufacture of basic metals

(หน่วย: เปอร์เซ็นต์ (%))

ตาราง 1 คำสัมประสิทธิ์การแปรผัน (C.V.) ของคนทำงาน ลูกจ้าง ค่าตอบแทนแรงงาน มูลค่าผลิต และค่าใช้จ่ายขั้นกลาง จำแนกตามหมวดย่อยอุตสาหกรรม (ต่อ)

Table 1 C.V. of Number of Persons Engaged, Employees, Remuneration, Value of Gross Output, Intermediate Consumption by Division of Industry (cont.)

รหัส Code	หมวดย่อยอุตสาหกรรม	จำนวน คนทำงาน Number of persons engaged		ลูกจ้าง Employees จำนวน Number		มูลค่าผลิต Value of gross output	ค่าใช้จ่าย ขั้นกลาง Intermediate consumption	Division of industry
		จำนวน Number of persons engaged	จำนวน Number	จำนวน Number	จำนวน Number			
25	การผลิตผลิตภัณฑ์โลหะประดิษฐ์ (ยกเว้นเครื่องจักรและอุปกรณ์)	*	*	*	*	*	*	Manufacture of fabricated metal products (excepts machinery and equipment)
26	การผลิตผลิตภัณฑ์คอมพิวเตอร์ อิเล็กทรอนิกส์ และอุปกรณ์ที่ใช้ในทางทันตศาสตร์	-	-	-	-	-	-	Manufacture of computers, electronic and optical products
27	การผลิตอุปกรณ์ไฟฟ้า	-	-	-	-	-	-	Manufacture of electrical equipment
28	การผลิตเครื่องจักรและเครื่องมือ ซึ่งมีได้ประเภทไว้ในที่อื่น	-	-	-	-	-	-	Manufacture of machinery and equipment, n.e.c
29	การผลิตยานยนต์ รถพ่วง และรถถังพ่วง	-	**	**	**	14.81	14.81	Manufacture of motor vehicles, trailers and semi-trailers
30	การผลิตอุปกรณ์ขนส่งอื่นๆ	6.25	11.55	15.75	20.01	18.24	18.24	Manufacture of other transport equipment
31	การผลิตเฟอร์นิเจอร์	15.87	**	**	**	27.78	27.78	Manufacture of furniture
32	การผลิตผลิตภัณฑ์อื่นๆ	5.6	**	**	**	19.87	19.87	Other manufacturing
33	การซ่อมและการติดตั้งเครื่องจักรและอุปกรณ์	9.8	**	**	**	25.99	20.2	Repair and installation of machinery and equipment
38	การเก็บรวบรวมของเสีย การบำบัด และการกำจัดของเสีย รวมถึงการนำของเสียกลับมาใช้ใหม่	-	-	-	-	-	-	Waste collection, treatment and disposal activities; materials recovery

หมายเหตุ : * หมายถึง ไม่สามารถประมาณค่าได้

** หมายถึง ค่า c.v. มีค่าสูง

Note : * means this value cannot be estimated.

** means this value is not acceptable.

ที่มา : สำมะโนอุตสาหกรรม พ.ศ. 2560 จังหวัดพัทลุง สำนักงานสถิติแห่งชาติ กระทรวงดิจิทัลเพื่อเศรษฐกิจและสังคม

Source : The 2017 Industrial Census , Phatthalung Province, National Statistical Office, Ministry of Digital Economy and Society.

ตาราง 1 คำสัมประสิทธิ์การแปรผัน (C.V.) ของคนทำงาน ลูกจ้าง ค่าตอบแทนแรงงาน มูลค่าผลผลิต และค่าใช้จ่ายชั้นกลาง จำแนกตามหมวดย่อยอุตสาหกรรม สำหรับขนาดของสถานประกอบการ 6-10 คน

Table 1 C.V. of Number of Persons Engaged, Employees, Remuneration, Value of Gross Output, Intermediate Consumption by Division of Industry

(หน่วย: เปอร์เซ็นต์ (%))

รหัส Code	หมวดย่อยอุตสาหกรรม	จำนวน คนทำงาน Number of		ลูกจ้าง Employees		มูลค่าผลผลิต Value of gross output		ค่าใช้จ่าย ชั้นกลาง Intermediate consumption		Division of industry
		จำนวน Number	ค่าตอบแทน แรงงาน Remuneration	จำนวน Number	ค่าตอบแทน แรงงาน Remuneration	จำนวน Number	ค่าตอบแทน แรงงาน Remuneration	จำนวน Number	ค่าตอบแทน แรงงาน Remuneration	
	รวม	*	*	*	*	*	*	*	*	Total
10	การผลิตภัตตาคาร	1.25		1.57	3.28	13.02		10.34		Manufacture of food products
11	การผลิตเครื่องดื่ม	*		*	*	*		*		Manufacture of beverages
13	การผลิตสิ่งทอ	*		*	*	*		*		Manufacture of textiles
14	การผลิตเสื้อผ้าเครื่องแต่งกาย	-		-	-	-		-		Manufacture of wearing apparels
15	การผลิตเครื่องหนังและผลิตภัณฑ์ที่เกี่ยวข้อง	-		-	-	-		-		Manufacture of leather and related products
16	การผลิตไม้และผลิตภัณฑ์จากไม้และไม้ก๊อก (ยกเว้นเฟอร์นิเจอร์) การผลิตสิ่งของจากฟางและวัสดุจากสวนอื่นๆ	3.78		4.34	6.02	5.84		9.31		Manufacture of wood and of products of wood and cork (except furniture); manufacture of articles of straw and plaiting materials
17	การผลิตกระดาษและผลิตภัณฑ์กระดาษ	-		-	-	-		-		Manufacture of paper and paper products
18	การพิมพ์และการผลิตข้อัสนับวันทุกข้อมูล	-		-	-	-		-		Printing and reproduction of recorded media
20	การผลิตเคมีภัณฑ์และผลิตภัณฑ์เคมี	-		-	-	-		-		Manufacture of chemicals and chemical products
21	การผลิตเภสัชภัณฑ์ เคมีภัณฑ์ใช้รักษาโรค และผลิตภัณฑ์ จากพืชและสัตว์ที่ใช้รักษาโรค	-		-	-	-		-		Manufacture of pharmaceuticals, medicinal chemical and botanical products
22	การผลิตผลิตภัณฑ์ยางและพลาสติก	3.87		5.31	6.63	22.37		22.97		Manufacture of rubber and plastic products
23	การผลิตผลิตภัณฑ์อื่นๆ ที่ทำจากแร่โลหะ	3.7		5.46	7.03	28.94		**		Manufacture of other non-metallic mineral products
24	การผลิตโลหะขั้นมูลฐาน	-		-	-	-		-		Manufacture of basic metals

ตาราง 1 ค่าสัมประสิทธิ์การแปรผัน (C.V.) ของคนทำงาน ลูกจ้าง ค่าตอบแทนแรงงาน มูลค่าการผลิต และค่าใช้จ่ายขั้นกลาง จำแนกตามหมวดยอดอุตสาหกรรม (ต่อ)

Table 1 C.V. of Number of Persons Engaged, Employees, Remuneration, Value of Gross Output, Intermediate Consumption by Division of Industry (cont.)

รหัส Code	หมวดยอดอุตสาหกรรม Number of persons engaged	ลูกจ้าง Employees		มูลค่าการผลิต Value of gross output	ค่าใช้จ่าย ขั้นกลาง Intermediate consumption	Division of industry
		จำนวน Number	ค่าตอบแทน Remuneration			
25	การผลิตผลิตภัณฑ์โลหะประดิษฐ์ (ยกเว้นเครื่องจักรและอุปกรณ์)	5.56	7.99	10.17	28.11	Manufacture of fabricated metal products (excepts machinery and equipment)
26	การผลิตผลิตภัณฑ์คอมพิวเตอร์ อิเล็กทรอนิกส์ และอุปกรณ์ที่ใช้ในทางทันตศาสตร์	-	-	-	-	Manufacture of computers, electronic and optical products
27	การผลิตอุปกรณ์ไฟฟ้า	-	-	-	-	Manufacture of electrical equipment
28	การผลิตเครื่องจักรและเครื่องมือ ซึ่งมีได้จัดประเภทไว้ในที่อื่น	-	-	-	-	Manufacture of machinery and equipment, n.e.c
29	การผลิตยานยนต์ รถพ่วง และรถกึ่งพวง	-	-	-	-	Manufacture of motor vehicles, trailers and semi-trailers
30	การผลิตอุปกรณ์ขนส่งอื่นๆ	-	-	-	-	Manufacture of other transport equipment
31	การผลิตเฟอร์นิเจอร์	4.48	5.57	7.46	6.98	Manufacture of furniture
32	การผลิตผลิตภัณฑ์อื่นๆ	3.75	6.71	10.01	16.85	Other manufacturing
33	การซ่อมและการติดตั้งเครื่องจักรและอุปกรณ์	*	*	*	*	Repair and installation of machinery and equipment
38	การเก็บรวบรวมของเสีย การบำบัด และการกำจัดของเสีย รวมถึงการนำของเสียกลับมาใช้ใหม่	*	*	*	*	Waste collection, treatment and disposal activities; materials recovery

หมายเหตุ : * หมายถึง ไม่สามารถประมาณค่าได้

** หมายถึง ค่า c.v. มีค่าสูง

Note : * means this value cannot be estimated.

** means this value is not acceptable.

ที่มา : สำนักงานอุตสาหกรรม พ.ศ. 2560 จังหวัดพัทลุง สำนักงานสถิติแห่งชาติ กระทรวงดิจิทัลเพื่อเศรษฐกิจและสังคม

Source : The 2017 Industrial Census , Phatthalung Province, National Statistical Office, Ministry of Digital Economy and Society.