

*การสำรวจเด็กและเยาวชน พ.ศ. 2551*  
*THE CHILD AND YOUTH SURVEY 2008*

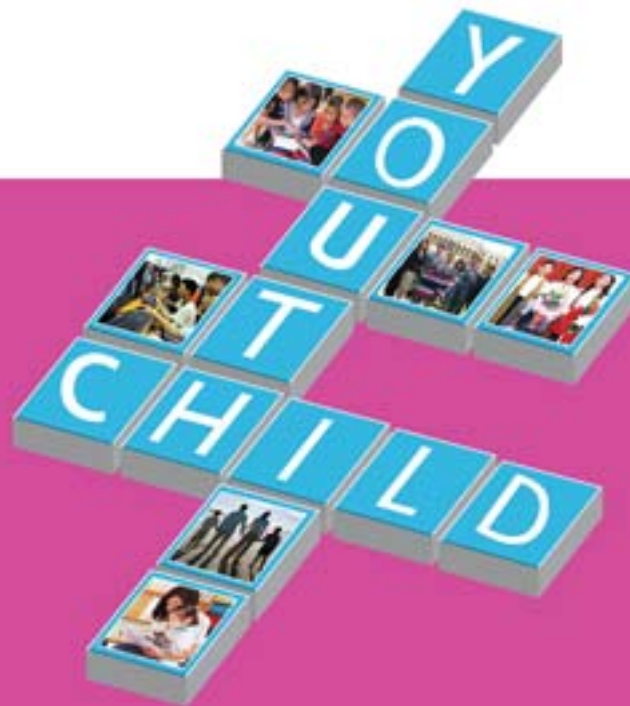

*สำนักงานสถิติแห่งชาติ*  
*NATIONAL STATISTICAL OFFICE*



## หน่วยงานที่เผยแพร่

สำนักสถิติพยากรณ์  
สำนักงานสถิติแห่งชาติ  
ศูนย์ราชการเฉลิมพระเกียรติ 80 พรรษาฯ  
อาคาร B ชั้น 2 ถนนแจ้งวัฒนะ  
เขตหลักสี่ กรุงเทพฯ 10210  
โทรศัพท์ 0 2143 1323 ต่อ 17496  
โทรสาร 0 2143 8132  
ไปรษณีย์อิเล็กทรอนิกส์ services@nso.go.th

## Distributed by

Statistical Forecasting Bureau  
National Statistical Office  
The Government Complex, Building B2<sup>nd</sup> Floor,  
Chaeng Watthana Rd., Laksi Bangkok 10210  
Tel : +66 2143 1323 ext. 17496  
Fax : +66 2143 8132  
Email : services@ nso.go.th

## ปีที่จัดพิมพ์

2553

## Published

2010

## คำนำ

สำนักงานสถิติแห่งชาติ ได้ดำเนินการสำรวจเด็กและเยาวชน ครั้งแรกในปี 2517 ตามคำแนะนำและความร่วมมือขององค์การเงินทุนสงเคราะห์เด็กแห่งสหประชาชาติ (UNICEF) และสำนักงานคณะกรรมการพัฒนาการเศรษฐกิจและสังคมแห่งชาติ การสำรวจเด็กและเยาวชน พ.ศ. 2551 เป็นการสำรวจครั้งที่ 12 เป็นการเก็บรวบรวมข้อมูลที่มีความสอดคล้องกับโครงการสำรวจสถานการณ์เด็กในประเทศไทย พ.ศ. 2548 – 2549 (MICS : The Multiple Indicator Cluster Survey) ซึ่งเป็นการจัดทำข้อมูลเกี่ยวกับเด็กและเยาวชนที่เป็นมาตรฐานสากล และสามารถนำไปเปรียบเทียบกับนานาชาติได้ นอกจากนี้ยังสามารถนำไปใช้เป็นตัวชี้วัด ในการประเมินแผนการปฏิบัติงานของหน่วยงานที่เกี่ยวข้องด้านเด็กและเยาวชน

รายงานผลการสำรวจฉบับนี้ เป็นรายงานผลฉบับสมบูรณ์ ซึ่งได้นำเสนอรายละเอียดข้อมูลพื้นฐานทางประชากรและสังคมของเด็กและเยาวชน โดยเสนอผลในระดับประเทศ และระดับภาค

สำนักงานสถิติแห่งชาติ

กระทรวงเทคโนโลยีสารสนเทศและการสื่อสาร

**คำนำ**

**บทสรุปผู้บริหาร**

**สารบัญแผนภูมิ**

**สารบัญตาราง**

**บทที่ 1 บทนำ**

- \* ความเป็นมา วัตถุประสงค์ และประโยชน์
- \* ขอบข่ายและคุ้มครอง
- \* คาบเวลาในการปฏิบัติงานเก็บรวบรวมข้อมูล
- \* การประมวลผลข้อมูล การนำเสนอผล

**บทที่ 2 สรุปผลการสำรวจ**

- \* ลักษณะทั่วไปของเด็กและเยาวชน
- \* ลักษณะการอยู่อาศัยของเด็ก (0-17 ปี)
- \* การส่งเสริมพัฒนาการเด็กเล็ก (อายุต่ำกว่า 5 ปี)
- \* การศึกษา
- \* ความสนใจใน IT
- \* ความรู้และความเข้าใจเกี่ยวกับโรคเอดส์
- \* แหล่งน้ำดื่มของครัวเรือน

**ตารางสถิติ**

สารบัญตารางสถิติ

- \* 1. ลักษณะการอยู่อาศัยของเด็ก (0-17 ปี)
- \* 2. การส่งเสริมพัฒนาการเด็กเล็ก (อายุต่ำกว่า 5 ปี)
- \* 3. การศึกษา
- \* 4. ความสนใจใน IT
- \* 5. ความรู้และความเข้าใจเกี่ยวกับโรคเอดส์
- \* 6. ลักษณะครัวเรือน

**ภาคผนวก**

ภาคผนวก ก ระเบียบวิธีการสำรวจ

- \* วิธีการประมาณผล

ภาคผนวก ข คำนิยาม

- \* ตัวชี้วัด
- \* ตัวอย่างแบบสอบถาม

**คณะผู้จัดทำ CD-ROM**

**หน่วยงานที่เผยแพร่**

**ตารางสถิติในรูปแบบ Format Excel**

- \* 1. ลักษณะการอยู่อาศัยของเด็ก (0-17 ปี)
- \* 2. การส่งเสริมพัฒนาการเด็กเล็ก (อายุต่ำกว่า 5 ปี)
- \* 3. การศึกษา
- \* 4. ความสนใจใน IT
- \* 5. ความรู้และความเข้าใจเกี่ยวกับโรคเอดส์
- \* 6. ลักษณะครัวเรือน

# บทสรุปผู้บริหาร

## 1. ลักษณะทั่วไปของเด็กและเยาวชน

เด็กและเยาวชนที่มีอายุไม่เกิน 24 ปี มีประมาณ 24.7 ล้านคนเป็นชาย 12.6 ล้านคน (ร้อยละ 51.1) และหญิง 12.1 ล้านคน (ร้อยละ 48.9) ประกอบด้วยเด็กเล็ก (0 – 5 ปี) ร้อยละ 22.2 เด็ก (6 - 17 ปี) ร้อยละ 48.1 และเยาวชน (18 - 24 ปี) ร้อยละ 29.7

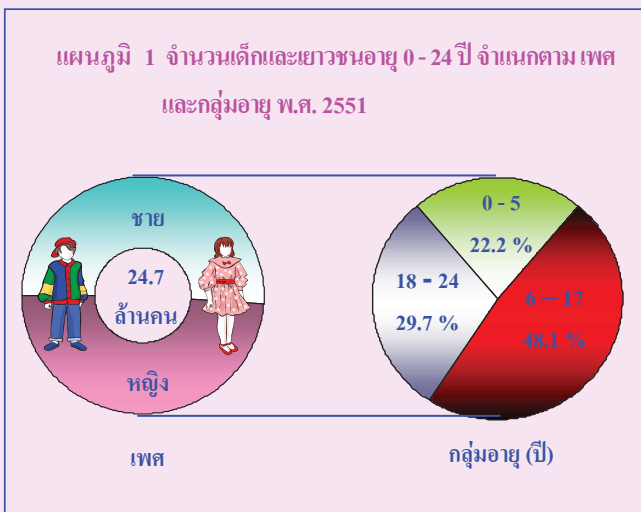

## 2. ลักษณะการอยู่อาศัยของเด็ก (0 – 17 ปี)

เด็กอายุไม่เกิน 17 ปี มีทั้งสิ้น 17.4 ล้านคน พบว่าเป็นเด็กที่อาศัยอยู่กับพ่อและแม่ร้อยละ 61.8 และร้อยละ 20.1 ไม่ได้อยู่กับพ่อและแม่หรือเป็นเด็กกำพร้า

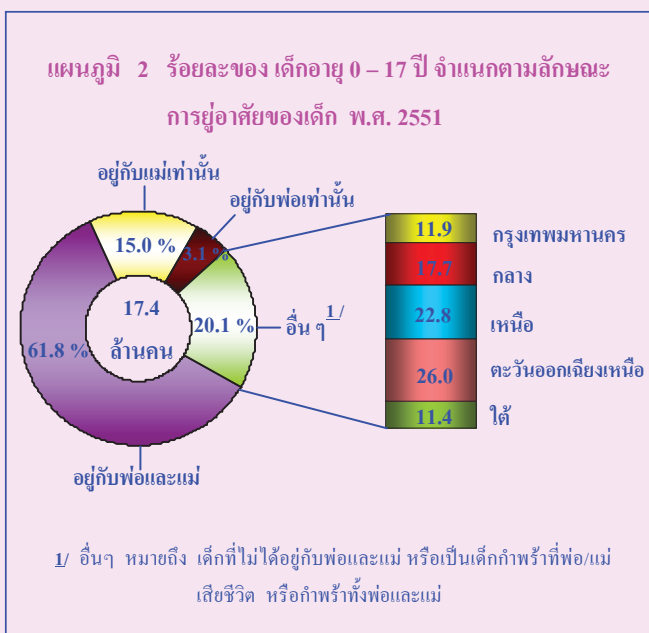

สำหรับเด็กที่มีภาวะกำพร้า ซึ่งอาจกำพร้าทั้งพ่อและแม่หรือคนใดคนหนึ่งนั้นพบว่า มีแนวโน้มลดลงทั้งเด็กหญิงและชาย เมื่อเปรียบเทียบกับการสำรวจในปี 2548 - 49 โดยพบว่า เด็กกำพร้าในเขตเทศบาลมีสัดส่วนลดลงเล็กน้อย ในขณะที่นอกเขตเทศบาลลดลงมากกว่าคือ จากร้อยละ 4.8 เป็นร้อยละ 3.9 ภาวะกำพร้าของเด็กในภาคต่างๆ มีสัดส่วนลดลงทุกภาค โดยลดลงประมาณร้อยละ 1 ส่วนภาคใต้ลดลงเพียงร้อยละ 0.4

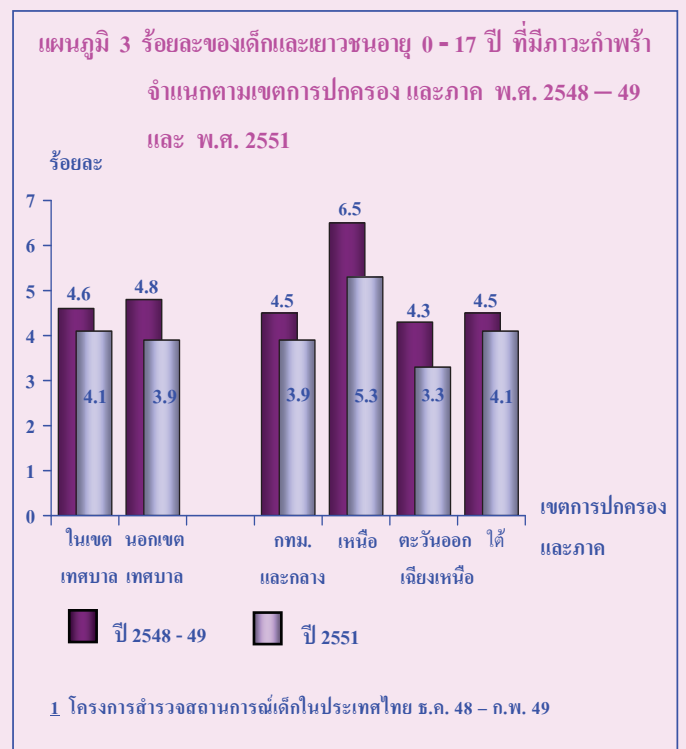

## 3. การส่งเสริมพัฒนาการเด็กเล็ก (อายุต่ำกว่า 5 ปี)

ช่วงอายุต่ำกว่า 5 ปี เป็นช่วงที่สมองของเด็กมีการพัฒนาเร็วที่สุดโดยเฉพาะในช่วง 3 - 4 ปี ของชีวิต การเลี้ยงดูในบ้าน จึงเป็นสิ่งสำคัญที่สุดต่อการพัฒนาการของเด็ก ดังนั้นกิจกรรมระหว่างผู้ใหญ่และเด็ก หนังสือสำหรับเด็กและสภาพการเลี้ยงดูในบ้านจึงเป็นปัจจัยแวดล้อมที่สำคัญ

ผลการสำรวจพบว่า เด็กเล็กในประเทศไทยร้อยละ

96.1 ได้รับการดูแลจากสมาชิกในครัวเรือน ในการทำกิจกรรมร่วมกันอย่างน้อย 4 กิจกรรมในขณะที่เด็กที่มีพ่อร่วมทำกิจกรรมอย่างน้อย 1 กิจกรรมมีร้อยละ 60.7



การมีหนังสือในครัวเรือน มีส่วนช่วยส่งเสริมพัฒนาการของเด็ก เพราะทำให้เด็กได้มีโอกาสรับฟังเรื่องต่างๆ ในหนังสือโดยผู้ดูแลเป็นผู้อ่านให้ฟัง รวมทั้งได้เห็นคนในครัวเรือนอ่านหนังสือที่ล้วนมีผลต่อกรอยากเข้าเรียนและไอคิวของเด็กนั้น ซึ่งจากการสำรวจครั้งนี้พบว่า เด็กเล็กร้อยละ 41.2 อาศัยอยู่ในครัวเรือนที่มีหนังสือสำหรับเด็กอย่างน้อย 3 เล่มในขณะที่ร้อยละ 61.7 ของเด็กเล็ก อาศัยอยู่ในครัวเรือนที่มีหนังสือที่ไม่ใช่หนังสือสำหรับเด็กอย่างน้อย 3 เล่ม

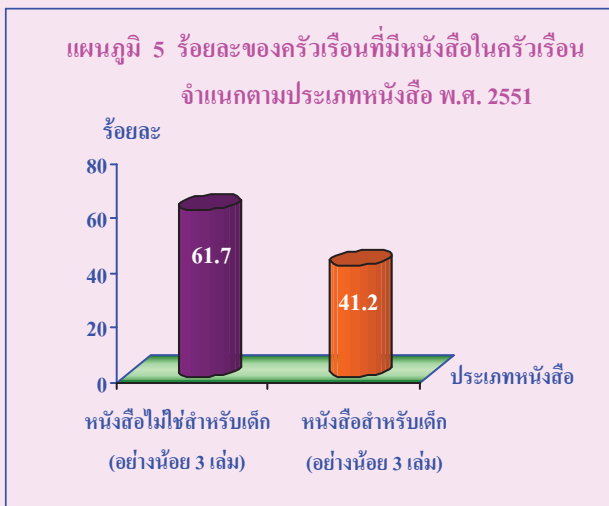

#### 4. การศึกษา

การส่งเสริมให้มีการศึกษาก่อนวัยเรียนของเด็กอายุต่ำกว่า 5 ปี ในรูปแบบใดรูปแบบหนึ่งมีความสำคัญต่อความพร้อมของเด็กในการเข้าเรียนจากการสำรวจในปี 2551 พบว่า ประเทศไทยมีเด็กอายุ 3 - 4 ปีทั้งสิ้น 1.8 ล้านคน ในจำนวนนี้ประมาณ 3 ใน 4 (ร้อยละ 73.0) เป็นผู้ที่กำลังเรียนในโปรแกรมก่อนวัยเรียน เช่น การเข้าเรียนในศูนย์เด็กเล็ก หรือสถานรับเลี้ยงเด็กชุมชน โรงเรียนอนุบาล เป็นต้น และส่วนใหญ่เข้าเรียนในโรงเรียนศูนย์เด็กเล็กมากกว่าประเภทอื่น (ร้อยละ 59.7) โดยเด็กที่อยู่นอกเขตเทศบาล เรียนในศูนย์เด็กเล็กสูงกว่าเด็กที่อยู่ในเขตเทศบาล (ร้อยละ 66.2 และ 44.3 ตามลำดับ)

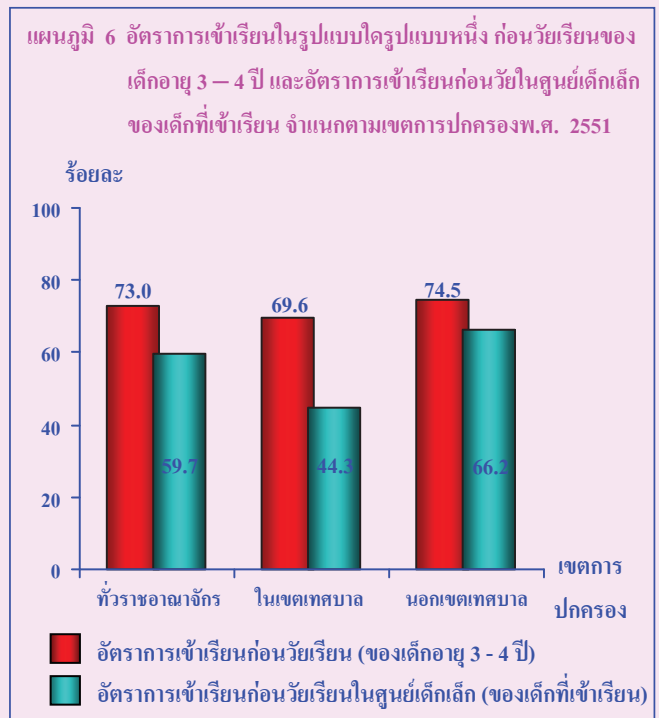

เด็กอายุ 5 ปี มีทั้งสิ้น 9.3 แสนคน ในปีการศึกษา 2551 พบว่า ในกลุ่มผู้ที่เรียนเป็นผู้ที่เรียนในระดับก่อน ประถมศึกษา ร้อยละ 97.7 ส่วนที่เหลือ เรียนในระดับ ประถมศึกษา และการศึกษาอื่น ๆ ร้อยละ 2.3

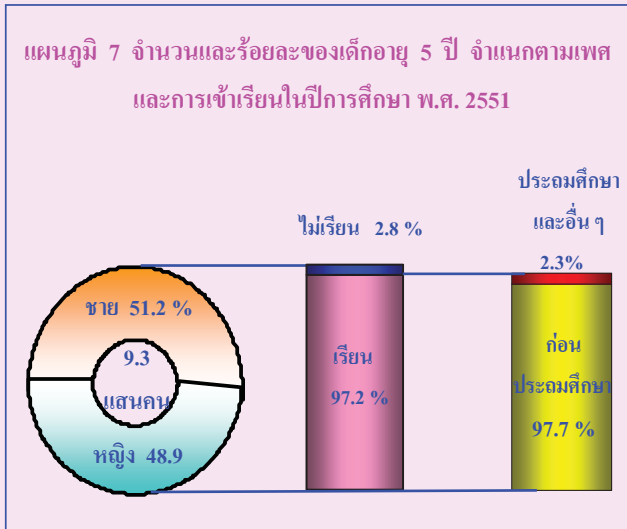

เด็กและเยาวชน อายุ 6-24 ปี มีทั้งสิ้น 19.2 ล้านคน เป็นผู้ที่กำลังเรียนในปีการศึกษา 2551 จำนวน 13.0 ล้านคน หรือร้อยละ 67.5 เด็กเล็กอายุ 6-11 ปี มีอัตราการเข้าเรียน ในระดับประถมศึกษาหรือสูงกว่า ทั่วประเทศร้อยละ 90.5

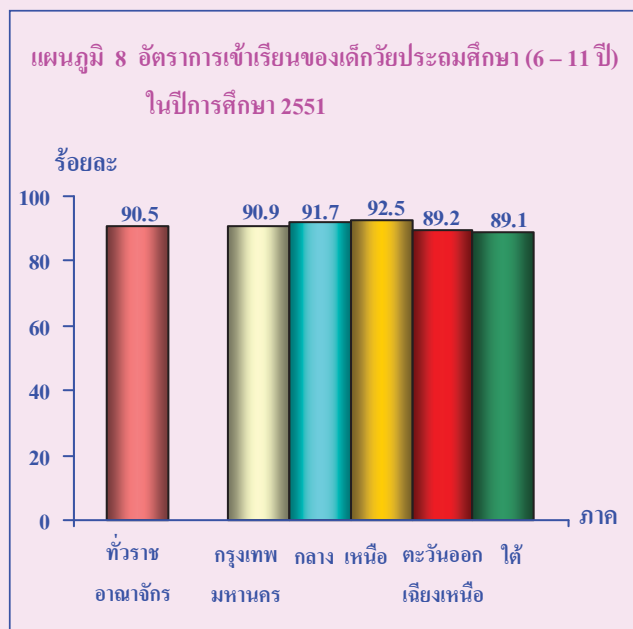

ในขณะที่เด็กวัยมัธยมศึกษา (12 - 17 ปี) มีอัตราการเข้าเรียนในระดับมัธยมศึกษาหรือสูงกว่า ของทุกภาคเกินกว่าร้อยละ 70

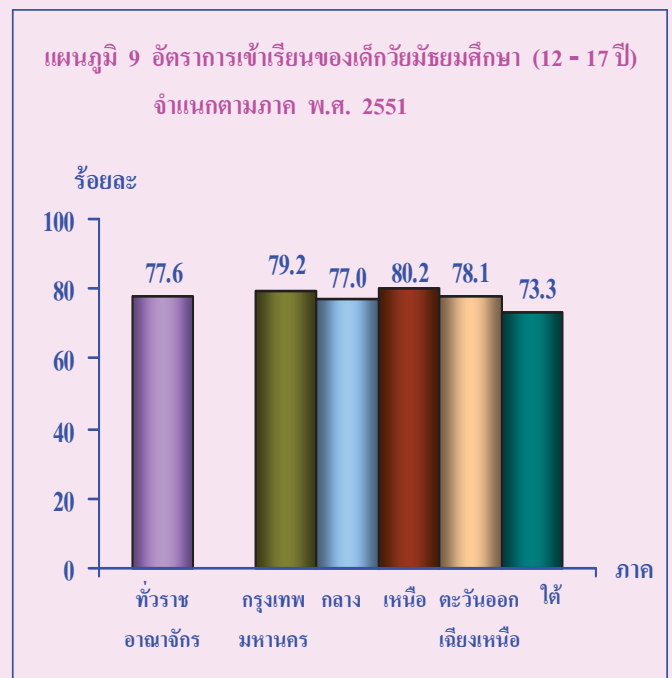

สำหรับอัตราการเข้าเรียนของเยาวชนอายุ 18 - 24 ปี ที่กำลังเรียนในระดับสูงกว่ามัธยมศึกษาตอนปลายขึ้นไป และผู้ที่กำลังเรียนในระดับอุดมศึกษาพบว่า กรุงเทพมหานคร มีอัตราการเข้าเรียนสูงกว่าทุกภาคคือ ร้อยละ 32.4 และ 28.4 ตามลำดับ

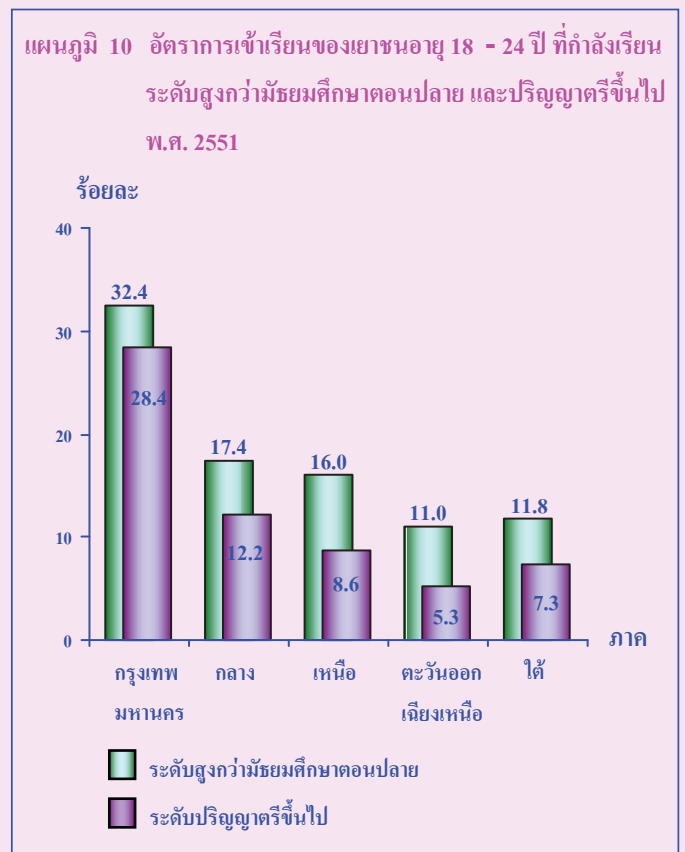

## สารบัญแผนภูมิ

- แผนภูมิ 1 จำนวนเด็กและเยาวชนอายุ 0 - 24 ปี จำแนกตามเพศ กลุ่มอายุ และภาค พ.ศ. 2551
- แผนภูมิ 2 ร้อยละของเด็กอายุ 0 - 17 ปี ที่ไม่ได้อยู่กับพ่อและแม่ จำแนกตามเขตการปกครอง และภาค พ.ศ. 2548 - 49 และ พ.ศ. 2551
- แผนภูมิ 3 ร้อยละของเด็กอายุ 0 - 17 ปี ที่มีภาวะกำพวด จำแนกตามลักษณะของการกำพวด และภาค พ.ศ. 2551
- แผนภูมิ 4 ร้อยละของเด็กอายุ 0 - 17 ปี ที่พ่อ/แม่ไม่ได้อยู่ในครัวเรือน จำแนกตามผู้ดูแล พ.ศ. 2551
- แผนภูมิ 5 ร้อยละของเด็กเล็ก ที่สมาชิกในครัวเรือน/พ่อ มีส่วนร่วมในกิจกรรมส่งเสริมการเรียนรู้ พ.ศ. 2551
- แผนภูมิ 6 ค่าเฉลี่ยจำนวนกิจกรรมที่สมาชิกในครัวเรือนและพ่อ มีส่วนร่วมในการทำกิจกรรมส่งเสริม การเรียนรู้และการเตรียมความพร้อมก่อนวัยเรียน ของเด็กอายุต่ำกว่า 5 ปี พ.ศ. 2551
- แผนภูมิ 7 ร้อยละของสมาชิกในครัวเรือน ที่มีส่วนร่วมในกิจกรรมส่งเสริมการเรียนรู้ กับเด็กอายุต่ำกว่า 5 ปี จำแนกตามประเภทกิจกรรม พ.ศ. 2551
- แผนภูมิ 8 ร้อยละของครัวเรือน ที่มีหนังสือในครัวเรือน จำแนกตามประเภทหนังสือ และภาค พ.ศ. 2551
- แผนภูมิ 9 ร้อยละของเด็กอายุต่ำกว่า 5 ปี จำแนกตาม ประเภทของที่เล่นเมื่ออยู่ที่บ้าน พ.ศ. 2551
- แผนภูมิ 10 ร้อยละของเด็กอายุต่ำกว่า 5 ปี ที่มีของเล่นอย่างน้อย 3 ประเภทในครัวเรือน พ.ศ. 2551
- แผนภูมิ 11 อัตราการเข้าเรียนในรูปแบบใดรูปแบบหนึ่ง ก่อนวัยเรียนของเด็กอายุ 3 - 4 ปี และอัตราการเข้าเรียนก่อนวัยในศูนย์เด็กเล็กของเด็กที่เข้าเรียน จำแนกตามภาค และเขตการปกครอง พ.ศ. 2551
- แผนภูมิ 12 จำนวนและร้อยละของเด็กอายุ 5 ปี จำแนกตามเพศ และการเข้าเรียนในปีการศึกษา พ.ศ. 2551
- แผนภูมิ 13 อัตราการเข้าเรียนของเด็กและเยาวชน อายุ 6 - 24 ปี จำแนกตามกลุ่มอายุของผู้ที่กำลังเรียนในปีการศึกษา 2551 และภาค
- แผนภูมิ 14 อัตราการเข้าเรียนของเด็กและเยาวชน อายุ 6 - 24 ปี จำแนกตามระดับการศึกษา และภาค พ.ศ. 2551



## สารบัญแผนภูมิ (ต่อ)

- แผนภูมิ 15 จำนวนและร้อยละของเด็กและเยาวชน อายุ 6 - 24 ปี ที่ไม่เรียน จำแนกตาม เหตุผลที่ไม่เรียน ในปีการศึกษา 2551
- แผนภูมิ 16 อัตราร้อยละของเด็กและเยาวชน อายุ 5 - 24 ปี ที่เคยใช้คอมพิวเตอร์ ในระหว่าง 12 เดือนก่อนวันสัมภาษณ์ จำแนกตามกลุ่มอายุ พ.ศ. 2551
- แผนภูมิ 17 อัตราร้อยละของเด็กและเยาวชน อายุ 5 - 24 ปี ที่ไม่ใช้คอมพิวเตอร์ ในระหว่าง 12 เดือนก่อนวันสัมภาษณ์ จำแนกตามเหตุผลที่ไม่ใช้ และกลุ่มอายุ พ.ศ. 2551
- แผนภูมิ 18 อัตราร้อยละของแหล่งที่เด็กและเยาวชน อายุ 5 - 24 ปี ที่ใช้คอมพิวเตอร์มากที่สุด จำแนกตามกลุ่มอายุ พ.ศ. 2551
- แผนภูมิ 19 อัตราร้อยละของเด็กและเยาวชนอายุ 5 - 24 ปี ที่ใช้คอมพิวเตอร์ในการทำกิจกรรม จำแนกตามประเภทกิจกรรม และกลุ่มอายุ พ.ศ. 2551
- แผนภูมิ 20 ร้อยละของเด็กและเยาวชนอายุ 13 - 24 ปี ที่เคยได้ยินเกี่ยวกับโรคเอดส์ และ ความเข้าใจเกี่ยวกับการติดเชื้อ HIV/AIDS เป็นอย่างดี พ.ศ. 2551
- แผนภูมิ 21 ร้อยละของเด็กและเยาวชนอายุ 13 - 24 ปี ที่มีความเข้าใจถูกต้องเกี่ยวกับความคิด ที่มักเข้าใจผิดเกี่ยวกับโรคเอดส์ พ.ศ. 2551
- แผนภูมิ 22 ร้อยละของครัวเรือน จำแนกตามการมีแหล่งน้ำดื่มที่สะอาด เขตการปกครอง และภาค พ.ศ. 2551
- แผนภูมิ 23 ร้อยละของครัวเรือน จำแนกตามแหล่งน้ำดื่มหลัก พ.ศ. 2551

## สารบัญตาราง

- ตารางที่ 1 จำนวนเด็กและเยาวชนอายุ 0 - 24 ปี จำแนกตามเพศ เขตการปกครอง ภาค และกลุ่มอายุ พ.ศ. 2551
- ตารางที่ 2 จำนวนและร้อยละของเด็กอายุ 0 - 17 ปี จำแนกตามการอยู่อาศัยกับพ่อแม่ พ.ศ. 2551
- ตารางที่ 3 ร้อยละของเด็กอายุ 0 - 17 ปี ที่มีภาวะกำพวด จำแนกตามเพศ เขตการปกครอง และภาค พ.ศ. 2548 - 49 และ พ.ศ. 2551

# บทที่ 1

## บทนำ

### 1. ความเป็นมา

สืบเนื่องจากประเทศไทยเป็นประเทศหนึ่งในจำนวน 191 ประเทศ ที่ได้ร่วมลงนามในปฏิญญาโลกว่าด้วยความอยู่รอด การปกป้อง และการพัฒนาเด็ก พ.ศ. 2533 และลงนามร่วมกัน 189 ประเทศ ในแผนปฏิบัติการโลกที่เหมาะสมสำหรับเด็ก พ.ศ. 2545 ในข้อตกลงตามเอกสารดังกล่าว รัฐบาลของแต่ละประเทศ รวมทั้งประเทศไทย มีข้อผูกพันที่จะต้องปรับปรุงสภาพความเป็นอยู่ของเด็กให้เหมาะสม และจะต้องติดตามความก้าวหน้าและผลการดำเนินงานของแผนงาน เพื่อให้บรรลุเป้าประสงค์ที่ร่วมกันตั้งไว้ตามปฏิญญาดังกล่าว

ดังนั้นสำนักงานสถิติแห่งชาติ ร่วมกับกระทรวงการพัฒนาสังคมและความมั่นคงของมนุษย์ กระทรวงสาธารณสุข และกระทรวงศึกษาธิการ จึงได้จัดทำโครงการสำรวจสถานการณ์เด็กในประเทศไทย พ.ศ. 2548 - 2549 ขึ้น โดยได้รับเงินสนับสนุนจากองค์การยูนิเซฟ ประเทศไทย เพื่อให้หน่วยงานในกระทรวงต่าง ๆ ที่เกี่ยวข้องกับการพัฒนาสังคม และสิ่งแวดล้อมให้กับเด็ก รวมทั้งหน่วยงานระหว่างประเทศอื่น ๆ ในองค์การสหประชาชาติ มีฐานข้อมูลเกี่ยวกับเด็กที่เป็นมาตรฐานสากลสามารถนำไปเปรียบเทียบกับนานาชาติได้ และเพื่อนำข้อมูลไปใช้ติดตามความก้าวหน้าของนโยบายและแผนยุทธศาสตร์ระดับชาติด้านการพัฒนาเด็กตามแนวทางโลกที่เหมาะสมสำหรับเด็ก (พ.ศ. 2543 – 2559) ดังนั้น เพื่อให้มีข้อมูลเกี่ยวกับสถานการณ์เด็กอย่างต่อเนื่อง สำนักงานสถิติแห่งชาติ จึงได้จัดเก็บรวบรวมข้อมูลเกี่ยวกับเด็กอีกครั้งหนึ่งในโครงการ

สำรวจเด็กและเยาวชน พ.ศ. 2551 ซึ่งเป็นโครงการประจำของสำนักงานสถิติแห่งชาติ

### 2. วัตถุประสงค์

เพื่อให้มีข้อมูลเกี่ยวกับสถานการณ์เด็กทั้งในระดับประเทศและระดับจังหวัด เพื่อให้ผู้ที่เกี่ยวข้องนำไปใช้ในการกำหนดนโยบาย แผนปฏิบัติงานและมาตรการต่าง ๆ เกี่ยวกับเด็กได้อย่างถูกต้องเหมาะสม รวมทั้งเพื่อให้ได้ข้อมูลสำหรับติดตามความก้าวหน้าตามเป้าหมายการพัฒนาแห่งสหัสวรรษ (MDGs) และเป้าหมายที่เหมาะสมสำหรับเด็ก (WFFC) และเป้าหมายอื่นๆ ตามข้อตกลงระหว่างประเทศ

### 3. ประโยชน์

1. ประเทศมีข้อมูลสถิติพื้นฐานทางประชากรและสังคมของเด็กและเยาวชน ได้แก่ อายุ เพศ สภาพการอยู่อาศัย การทำงาน การศึกษาระดับประถมและมัธยมศึกษา รู้หนังสือ ความสนใจใน IT ความรู้เกี่ยวกับ HIV
2. ประเทศมีข้อมูลของเด็กและเยาวชนในระดับย่อยที่จำแนกตาม ภูมิภาค เพศ และกลุ่มอายุ

### 4. ขอบข่ายและคู่รวม

การสำรวจนี้ครอบคลุมครัวเรือนส่วนบุคคลที่มีเด็กและเยาวชน ทั้งในเขตเทศบาลและนอกเขตเทศบาล ในทุกจังหวัดทั่วประเทศ ไม่รวม ครัวเรือนพิเศษ ครัวเรือนสถาบัน และครัวเรือนชาวต่างประเทศที่ทำงานในสถานทูตหรือองค์การระหว่างประเทศที่มีเอกสิทธิ์ทางการทูต

## 5. คาบเวลาในการปฏิบัติงานเก็บรวบรวมข้อมูล

ดำเนินการสำรวจพร้อมกันทั่วประเทศ ในระหว่างสัปดาห์สุดท้ายของเดือน กรกฎาคม สิงหาคม และกันยายน 2551

## 6. การประมวลผลข้อมูล

- ทำการบรรณาธิกรและลงรหัสที่สำนักงานสถิติจังหวัดทุกจังหวัด
- บันทึกข้อมูลและตรวจสอบข้อมูลด้วยเครื่องคอมพิวเตอร์ และประมวลผลตารางที่สำนักงานสถิติแห่งชาติ กรุงเทพมหานคร

## 7. การนำเสนอผล

นำเสนอผลระดับที่ราชอาณาจักร ภาค และเขตการปกครอง ดังนี้

1. สรุปผลเบื้องต้น
2. รายงานผลฉบับพกพา (Pocket Book)
3. รายงานผลฉบับสมบูรณ์

## บทที่ 2

### สรุปผลการสำรวจ

สำนักงานสถิติแห่งชาติ ดำเนินการสำรวจ เด็กและเยาวชน พ.ศ. 2551 โดยเก็บรวบรวมข้อมูลของเด็กและเยาวชนอายุไม่เกิน 24 ปี ในเดือนกรกฎาคม สิงหาคม และกันยายน พ.ศ. 2551 จากจำนวนครัวเรือนตัวอย่างประมาณ 59,000 ครัวเรือน

การสำรวจเด็กและเยาวชนครั้งนี้ เพื่อให้มีข้อมูลสำหรับนำไปใช้ประเมินสถานการณ์เด็กและเยาวชน ในประเทศ การคำนวณตัวชี้วัดต่างๆ และสามารถติดตามความก้าวหน้าของนโยบาย และแผนยุทธศาสตร์ระดับชาติด้านการพัฒนาเด็กตามแนวทางโลกที่เหมาะสมสำหรับเด็ก

#### 1. ลักษณะทั่วไปของเด็กและเยาวชน

เด็กและเยาวชนที่มีอายุไม่เกิน 24 ปี มีอยู่ประมาณ 24.7 ล้านคน เป็นชาย 12.6 ล้านคน (ร้อยละ 51.1) และหญิง 12.1 ล้านคน (ร้อยละ 48.9) ประกอบด้วยเด็กเล็ก (0 - 5 ปี) ร้อยละ 22.2 เด็ก (6 - 17 ปี) ร้อยละ 48.1 และเยาวชน (18 - 24 ปี) ร้อยละ 29.7

แผนภูมิ 1 จำนวนเด็กและเยาวชนอายุ 0 - 24 ปี จำแนกตามเพศ กลุ่มอายุ และภาค พ.ศ. 2551

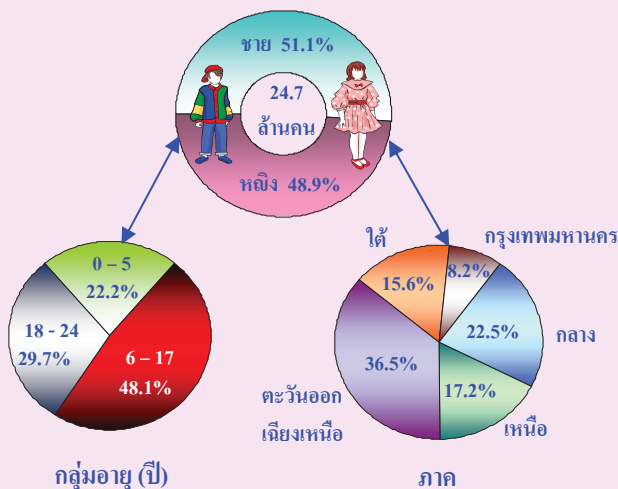

หากจำแนกเด็กและเยาวชนเหล่านี้เป็น 4 กลุ่มย่อย จะพบว่า เป็นกลุ่มเยาวชนอายุ 18 - 24 ปี มากที่สุดคือ 7.3 ล้านคน และเกือบ 3 ใน 4 ของเด็กและเยาวชนอยู่นอกเขตเทศบาล (17.6 ล้านคน) โดยภาคตะวันออกเฉียงเหนือ มีเด็กและเยาวชนมากที่สุด 9.0 ล้านคน (ร้อยละ 36.5) ในขณะที่กรุงเทพมหานคร มีเด็กและเยาวชนน้อยที่สุด 2.0 ล้านคน (ร้อยละ 8.2)

ตารางที่ 1 จำนวนเด็กและเยาวชนอายุ 0 - 24 ปี จำแนกตามเพศ เขตการปกครอง ภาค และกลุ่มอายุ พ.ศ. 2551

(หน่วยเป็นพัน)

เพศ เขตการปกครอง และภาค	กลุ่มอายุ (ปี)				
	รวม	0-5 ปี	6-11 ปี	12-17 ปี	18-24 ปี
ทั่วราชอาณาจักร	24,796.9	5,500.2	5,762.7	6,159.3	7,374.8
เพศ					
ชาย	12,667.8	2,802.6	2,950.4	3,154.2	3,760.6
หญิง	12,129.2	2,697.6	2,812.3	3,005.2	3,614.1
เขตการปกครอง					
ในเขตเทศบาล	7,138.2	1,745.5	1,671.3	1,660.6	2,060.7
นอกเขตเทศบาล	17,658.8	3,754.7	4,091.3	4,498.7	5,314.1
ภาค					
กรุงเทพมหานคร	2,036.4	588.0	490.9	415.5	542.0
กลาง	5,571.9	1,261.6	1,280.7	1,335.8	1,693.7
เหนือ	4,266.0	834.9	962.8	1,126.3	1,342.1
ตะวันออกเฉียงเหนือ	9,042.0	1,908.0	2,135.9	2,341.9	2,656.1
ใต้	3,880.7	907.7	892.4	939.8	1,140.8

#### 2. ลักษณะการอยู่อาศัยของเด็ก (0 - 17 ปี)

สภาพสังคมและเศรษฐกิจปัจจุบัน ทำให้เด็กบางคนขาดการดูแลจากพ่อแม่ ต้องอยู่ห่างไกลจากพ่อแม่ผู้ให้กำเนิด หรือเป็นเด็กกำพร้า ซึ่งภาวะเช่นนี้ทำให้เด็กต้องเผชิญกับปัญหาต่างๆ เช่น ภาวะขาดแคลน การถูกทอดทิ้ง การถูกเอารัดเอาเปรียบด้านแรงงานหรือทางเพศในรูปแบบต่าง ๆ ฉะนั้นการเฝ้าติดตามลักษณะการอยู่อาศัยของเด็ก และการจัดหาที่อยู่อาศัยให้กับเด็ก จะช่วยให้สามารถป้องกันเด็กจากภาวะเสี่ยงดังกล่าวได้

ตารางที่ 2 จำนวนและร้อยละของเด็กอายุ 0 - 17 ปี จำแนกตามการอยู่อาศัยกับพ่อ แม่ พ.ศ. 2551

เขต การปกครอง และภาค	รวม	การอยู่อาศัยของเด็ก			
		อยู่กับ พ่อและแม่	อยู่กับ แม่ เท่านั้น	อยู่กับ พ่อ เท่านั้น	ไม่ได้อยู่กับพ่อและแม่
ทั่วราชอาณาจักร	17,422,291	61.8	15.0	3.1	20.1
เพศ					
ชาย	8,907,141	62.5	14.7	3.0	19.8
หญิง	8,515,151	61.2	15.3	3.1	20.4
เขตการปกครอง					
ในเขตเทศบาล	5,077,475	64.8	13.2	3.7	18.3
นอกเขตเทศบาล	12,344,816	60.7	16.9	2.8	21.6
ภาค					
กรุงเทพมหานคร	1,494,411	70.5	13.2	4.4	11.9
กลาง	3,878,106	64.2	14.3	3.8	17.7
เหนือ	2,923,953	57.2	16.8	3.2	22.8
ตะวันออกเฉียงเหนือ	6,385,863	54.8	16.8	2.4	26.0
ใต้	2,739,959	75.1	10.8	2.7	11.4

## 2.1 การอยู่อาศัย

เด็กอายุไม่เกิน 17 ปี มีทั้งสิ้น 17.4 ล้านคน เป็นเด็กผู้ชาย 8.9 ล้านคน และเป็นเด็กผู้หญิง 8.5 ล้านคน ในจำนวนนี้เป็นเด็กที่อาศัยอยู่กับทั้งพ่อและแม่ ร้อยละ 61.8 และอยู่กับพ่อหรือแม่คนใดคนหนึ่ง ร้อยละ 18.1 ซึ่งอาจเนื่องจากการหย่าร้าง หรือพ่อแม่แยกกันอยู่เนื่องจากการทำงาน โดยพบว่าสัดส่วนของเด็กที่อยู่กับแม่สูงกว่าอยู่กับพ่อถึง 5 เท่า (ร้อยละ 15.0 และ 3.1 ตามลำดับ) ส่วนที่เหลือคือร้อยละ 20.1 เป็นเด็กที่ไม่ได้อยู่กับพ่อและแม่ ซึ่งในจำนวนนี้พบว่าเป็นเด็กที่อยู่นอกเขตเทศบาลมากกว่าเด็กที่อยู่ในเขตเทศบาล และมีสัดส่วนสูงสุดในภาคตะวันออกเฉียงเหนือ รองลงมาคือ ภาคเหนือ (ร้อยละ 26.0 และ ร้อยละ 22.8 ตามลำดับ)

เมื่อเปรียบเทียบกับผลการสำรวจสถานการณ์เด็ก ซึ่งเป็นโครงการที่สำนักงานสถิติแห่งชาติ ดำเนินการร่วมกับ UNICEF ใน พ.ศ. 2548 - 49 พบว่า ร้อยละ

ของเด็กที่ไม่ได้อยู่กับพ่อและแม่เพิ่มขึ้นเล็กน้อย ทั้งในเขตเทศบาลและนอกเขตเทศบาล และเมื่อพิจารณาเป็นรายภาคพบว่า ทุกภาคมีสัดส่วนเพิ่มขึ้น โดยเฉพาะภาคใต้เพิ่มขึ้นมากกว่าภาคอื่นคือ จากร้อยละ 9.8 ใน พ.ศ. 2548 - 49 เป็นร้อยละ 11.4 ในพ.ศ. 2551 แต่อย่างไรก็ตาม เมื่อเทียบกับภาคอื่นๆ อัตราการไม่ได้อยู่กับพ่อแม่ของภาคใต้อีกยังเป็นสัดส่วนที่ต่ำสุด ขณะที่ ภาคตะวันออกเฉียงเหนือยังคงสูงที่สุดเช่นเดิม

แผนภูมิ 2 ร้อยละของเด็กอายุ 0 - 17 ปี ที่ไม่ได้อยู่กับพ่อและแม่ จำแนกตามเขตการปกครอง และภาค พ.ศ. 2548 - 49 และ พ.ศ. 2551

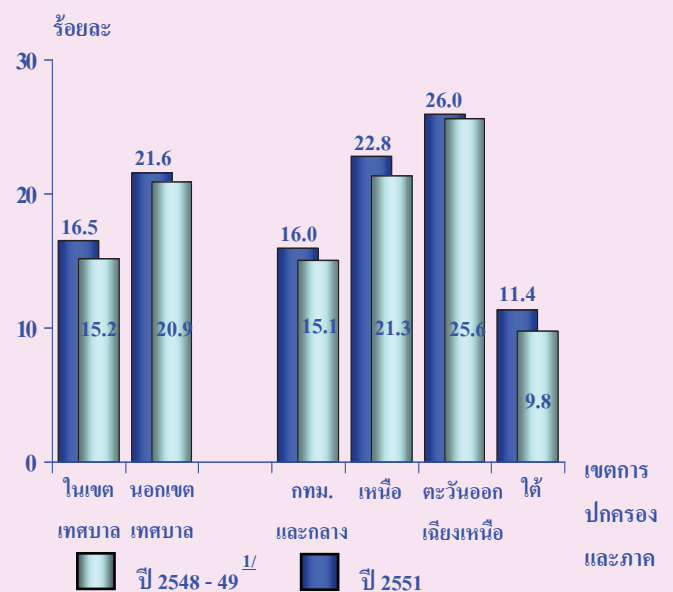

1/ โครงการสำรวจสถานการณ์เด็กในประเทศไทย ธ.ค. 48 - ก.พ. 49

## 2.2 กำพร้า

เด็กอายุ 0 - 17 ปี ที่กำพร้า มีทั้งสิ้น 6.9 แสนคน ในจำนวนนี้เป็นเด็กที่กำพร้าพ่อหรือแม่คนใดคนหนึ่ง 6.2 แสนคน และกำพร้าทั้งพ่อและแม่ 6.3 หมื่นคน และเมื่อเปรียบเทียบลักษณะของการกำพร้า พบว่าเด็กที่กำพร้าพ่อหรือแม่คนใดคนหนึ่งสูงกว่ากำพร้าทั้งพ่อและแม่ประมาณ 10 เท่า (ร้อยละ 90.8 และร้อยละ 9.2 ตามลำดับ) โดยกรุงเทพมหานครมีเด็กที่กำพร้าทั้งพ่อและแม่สูงสุด รองลงมาคือ ภาคเหนือ และต่ำสุดคือภาคใต้ (ร้อยละ 12.6 ร้อยละ 11.2 และร้อยละ 4.5 ตามลำดับ)

แผนภูมิ 3 ร้อยละของเด็กอายุ 0 - 17 ปี ที่มีภาวะกำพริ้ว จำแนกตาม ลักษณะของการกำพริ้ว และภาค พ.ศ. 2551

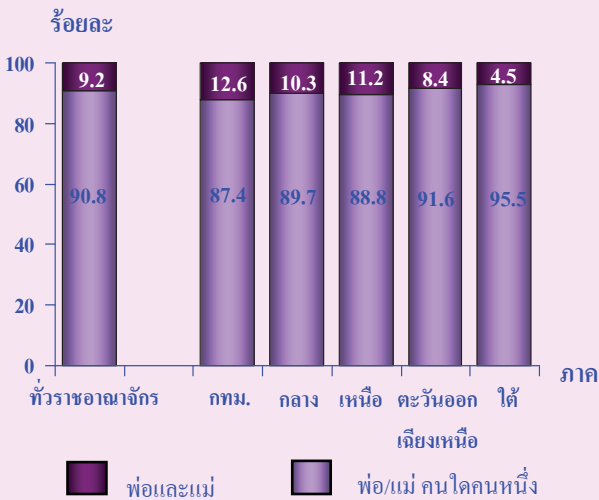

เมื่อเปรียบเทียบกับ พ.ศ. 2548 - 49 พบว่า ภาวะกำพริ้วมีสัดส่วนลดลงคือ จากร้อยละ 4.7 เป็นร้อยละ 4.0 โดยเด็กชายยังคงมีภาวะกำพริ้วน้อยกว่าเด็กหญิงเช่นเดิม

เมื่อพิจารณาตามเขตการปกครองพบว่า ทั้งในเขตเทศบาลและนอกเขตเทศบาล ภาวะกำพริ้วมีแนวโน้มลดลง โดยในเขตเทศบาลลดลงน้อยกว่าทำให้ภาวะกำพริ้วของในเขตเทศบาลสูงกว่านอกเขตเทศบาล ในปี 2551

ภาวะกำพริ้วของเด็กสูงสุดในพื้นที่ภาคเหนือ และต่ำสุดในพื้นที่ภาคตะวันออกเฉียงเหนือเช่นเดียวกับการสำรวจที่ผ่านมา แต่เป็นที่น่าสนใจว่า ร้อยละของเด็กกำพริ้วของทุกภาคมีแนวโน้มลดลง โดยลดลงมากที่สุดในพื้นที่ภาคเหนือ (ลดลงร้อยละ 1.2) และลดลงน้อยสุดในพื้นที่ใต้ (ลดลงร้อยละ 0.4)

ตารางที่ 3 ร้อยละของเด็กอายุ 0 - 17 ปี ที่มีภาวะกำพริ้ว จำแนกตาม เขตการปกครอง และภาค พ.ศ. 2548 - 49 และ พ.ศ. 2551

เขต การปกครอง และภาค	ภาวะกำพริ้ว	
	ปี 2548 - 49	ปี 2551
ทั่วราชอาณาจักร	4.7	4.0
เขต		
ชาย	4.6	3.8
หญิง	4.9	4.1
เขตการปกครอง		
ในเขตเทศบาล	4.6	4.1
นอกเขตเทศบาล	4.8	3.9
ภาค		
ภาคเหนือ	4.7	3.5
ภาคใต้	4.2	3.8
ตะวันออกเฉียงเหนือ	4.2	3.8
ใต้	4.2	3.8

### 2.3 ผู้ดูแล

ในกรณีที่พ่อไม่ได้อยู่ในครัวเรือนพบว่า ผู้ที่ทำหน้าที่ดูแลเด็กในสัดส่วนที่สูงที่สุดคือแม่ (ร้อยละ 41.0) รองลงมาคือ ปู่ย่า (ร้อยละ 34.0) ตายายและญาติ (ร้อยละ 13.2 และร้อยละ 8.5 ตามลำดับ) ส่วนในกรณีที่แม่ไม่ได้อยู่ในครัวเรือนพบว่า ผู้ที่ทำหน้าที่ดูแลเด็กในสัดส่วนที่สูงที่สุดคือ ปู่ย่า (ร้อยละ 49.3) รองลงมาคือ ตายายและญาติ (ร้อยละ 19.3 และ 12.6 ตามลำดับ) ส่วนพ่อมีส่วนในการทำหน้าที่ดูแลเด็กเพียงร้อยละ 14.0

แผนภูมิ 4 ร้อยละของเด็กอายุ 0 - 17 ปี ที่พ่อแม่ไม่ได้อยู่ในครัวเรือน จำแนกตามผู้ดูแล พ.ศ. 2551

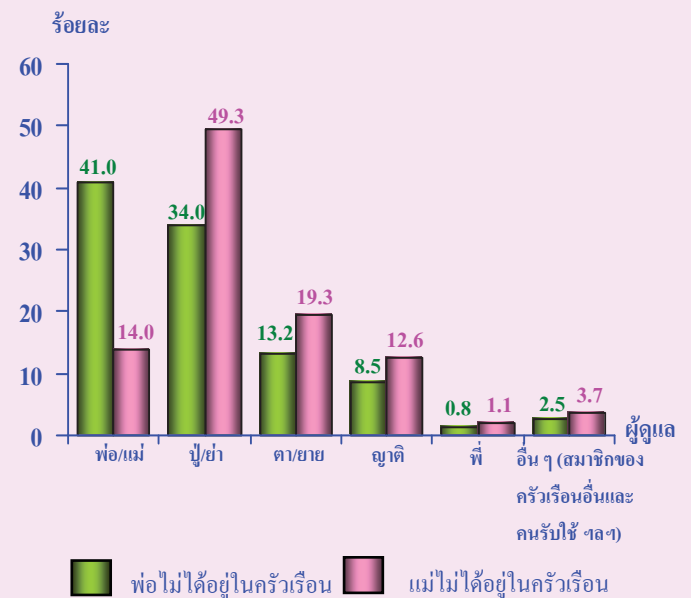

### 3. การส่งเสริมพัฒนาการเด็กเล็ก (อายุต่ำกว่า 5 ปี)

ในช่วงอายุต่ำกว่า 5 ปี เป็นช่วงที่สมองของเด็กมีการพัฒนาเร็วที่สุดโดยเฉพาะในช่วง 3 - 4 ปีของชีวิต การเลี้ยงดูในบ้านจึงเป็นสิ่งสำคัญที่สุดต่อการพัฒนาการของเด็ก ดังนั้นกิจกรรมระหว่างผู้ใหญ่และเด็ก หนังสือสำหรับเด็ก และอุปกรณ์หรือของเล่นในบ้านจึงเป็นปัจจัยแวดล้อมที่สำคัญ

### 3.1 กิจกรรมส่งเสริมการเรียนรู้

สำหรับกิจกรรมส่งเสริมการเรียนรู้ระหว่างพ่อแม่ หรือสมาชิกคนอื่น ๆ ในครัวเรือนกับเด็ก ได้แก่ 1. การอ่านหนังสือ/ดูสมุดภาพร่วมกับเด็ก 2. การเล่านิทาน/เล่าเรื่องต่างๆให้เด็กฟัง 3. การร้องเพลงร่วมกับเด็ก/ร้องเพลงกล่อมเด็ก 4. การพาเด็กไปนอกบ้าน 5. การเล่นกับเด็ก 6. การทำกิจกรรมร่วมกับเด็ก เช่น เรียกชื่อ นับเลข วาดรูป เป็นต้น

แผนภูมิ 5 ร้อยละของเด็กเล็ก ที่สมาชิกในครัวเรือน/พ่อแม่มีส่วนร่วมใน

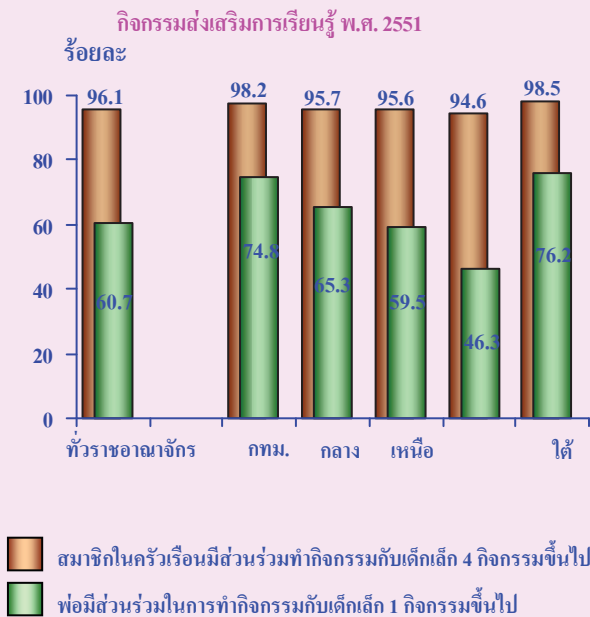

จากผลการสำรวจแสดงให้เห็นว่า เด็กเล็ก ร้อยละ 96.1 ได้รับการดูแลจากสมาชิกในครัวเรือน โดยสมาชิกในครัวเรือนมีส่วนร่วมในการทำกิจกรรมที่ส่งเสริมการเรียนรู้และการเตรียมความพร้อมเพื่อเข้าโรงเรียนอย่างน้อย 4 กิจกรรม ซึ่งค่าเฉลี่ยของจำนวนกิจกรรมที่สมาชิกในครัวเรือนมีส่วนเกี่ยวข้องคือ ประมาณ 5.8 กิจกรรม

สำหรับการร่วมกิจกรรมระหว่างพ่อกับเด็กพบว่าพ่อมีส่วนร่วมทำกิจกรรมต่าง ๆ กับเด็กอย่างน้อย 1 กิจกรรม มีร้อยละ 60.7 โดยมีค่าเฉลี่ยคือ 2.6 กิจกรรมโดยการทำกิจกรรมร่วมกันระหว่างพ่อกับเด็ก ในภาคตะวันออกเฉียงเหนือมีส่วนต่ำสุด

แผนภูมิ 6 ค่าเฉลี่ยจำนวนกิจกรรมที่สมาชิกในครัวเรือนและพ่อแม่มีส่วนร่วมในการทำกิจกรรมส่งเสริม การเรียนรู้และการเตรียมความพร้อม ก่อนวัยเรียน ของเด็กอายุต่ำกว่า 5 ปี พ.ศ. 2551

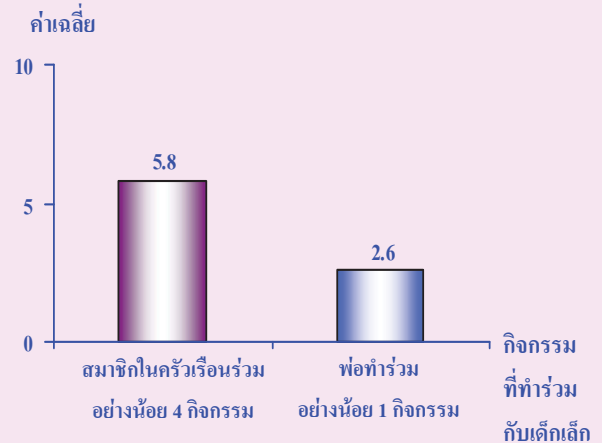

การทำกิจกรรมร่วมกันระหว่างบุคคลในครัวเรือนกับเด็กเล็กอายุต่ำกว่า 5 ปี เพื่อส่งเสริมการเรียนรู้ และการเตรียมความพร้อมเพื่อเข้าโรงเรียนนั้นพบว่า แม่เป็นผู้ที่มีส่วนร่วมในกิจกรรมทุกประเภทกับเด็กเล็ก ในสัดส่วนที่สูงสุด รองลงมาคือ คนอื่นๆ ในครัวเรือน และพ่อ (สัดส่วนที่ต่ำสุดในทุกกิจกรรม) โดยกิจกรรมที่ทั้งพ่อและแม่ทำร่วมกับลูกมากที่สุดคือการเล่นร่วมกัน (ร้อยละ 76.2 และร้อยละ 69.1) ส่วนกิจกรรมที่ทำร่วมกันน้อยสุด คือ การร้องเพลง (ร้อยละ 73.9 และร้อยละ 57.8 ตามลำดับ)

แผนภูมิ 7 ร้อยละของสมาชิกในครัวเรือน ที่มีส่วนร่วมในกิจกรรมส่งเสริมการเรียนรู้ กับเด็กอายุต่ำกว่า 5 ปี จำนวนตามประเภทกิจกรรม พ.ศ. 2551

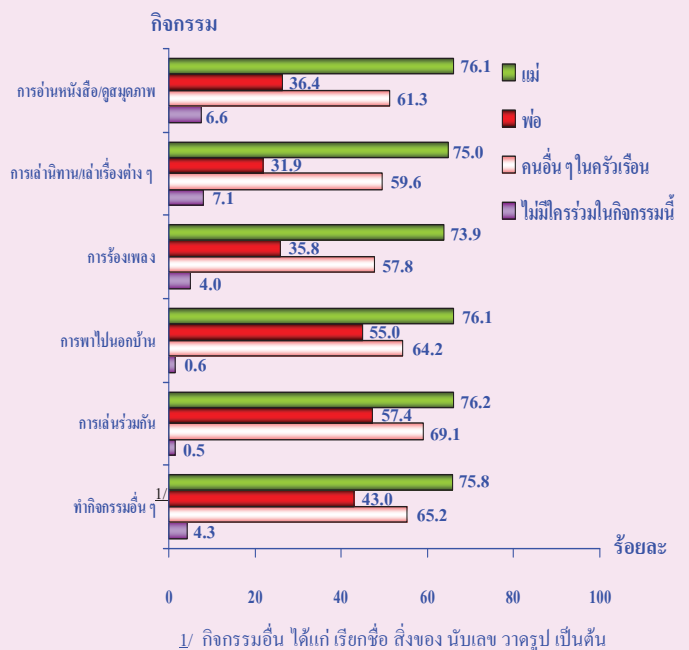



### 3.2 การมีหนังสือสำหรับเด็กในบ้าน

การมีหนังสือสำหรับเด็กรวมทั้งหนังสือที่ไม่ใช่หนังสือสำหรับเด็ก (อย่างน้อย 3 เล่มในครัวเรือน) ที่บ้าน จะช่วยทำให้เด็กมีโอกาสได้เห็นการอ่านหนังสือจากเด็กที่โตกว่า ซึ่งจะมีผลต่อการอยากเข้าเรียนและไอคิวของเด็ก

แผนภูมิ 8 ร้อยละของครัวเรือน ที่มีหนังสือในครัวเรือน จำแนกตามประเภทหนังสือ และภาค พ.ศ. 2551

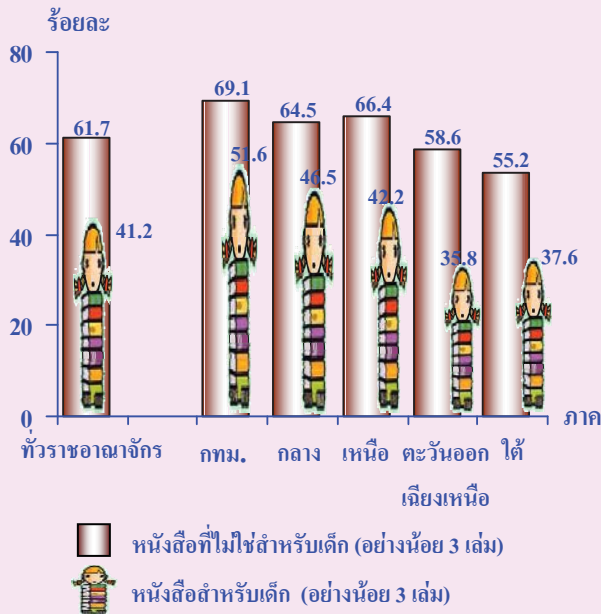

เด็กอายุต่ำกว่า 5 ปี ร้อยละ 41.2 อาศัยอยู่ในครัวเรือนที่มีหนังสือสำหรับเด็กอย่างน้อย 3 เล่ม โดยกรุงเทพมหานครมีสัดส่วนสูงที่สุด (ร้อยละ 51.6) ภาคตะวันออกเฉียงเหนือมีสัดส่วนต่ำสุด (ร้อยละ 35.8) และพบว่าร้อยละ 61.7 ของเด็กเล็กอาศัยอยู่ในครัวเรือนที่มีหนังสือที่ไม่ใช่หนังสือสำหรับเด็ก อย่างน้อย 3 เล่ม โดยกรุงเทพมหานครมีสัดส่วนสูงที่สุด (ร้อยละ 69.1) และภาคใต้มีสัดส่วนต่ำสุด (ร้อยละ 55.2)

สำหรับค่าเฉลี่ยของจำนวนหนังสือที่มีในครัวเรือนพบว่า ครัวเรือนที่มีเด็กเล็ก มีหนังสือที่ไม่ใช่หนังสือสำหรับเด็กโดยเฉลี่ยจำนวน 5 เล่มต่อคน ในขณะที่มีหนังสือสำหรับเด็ก โดยเฉลี่ยจำนวน 3 เล่มต่อคน

### 3.3 อุปกรณ์หรือของเล่นในบ้าน

เมื่ออยู่บ้าน เด็กเล็กจะเล่นของเล่นที่ซื้อมา/ได้มากมากที่สุด (ร้อยละ 81.8) รองลงมาคือ ของเล่นที่เป็นสิ่งของนอกบ้าน ได้แก่ กิ่งไม้ หิน สัตว์ เปลือกหอย หรือใบไม้ (ร้อยละ 36.6) สิ่งของเครื่องใช้ในครัวเรือน เช่น ชาม จาน ถ้วย หม้อ (ร้อยละ 33.6) และของเล่นที่ทำขึ้นเอง ได้แก่ ตุ๊กตา รถ (ร้อยละ 32.3)

แผนภูมิ 9 ร้อยละของเด็กอายุต่ำกว่า 5 ปี จำแนกตามประเภทของที่เล่น เมื่ออยู่ที่บ้าน พ.ศ. 2551

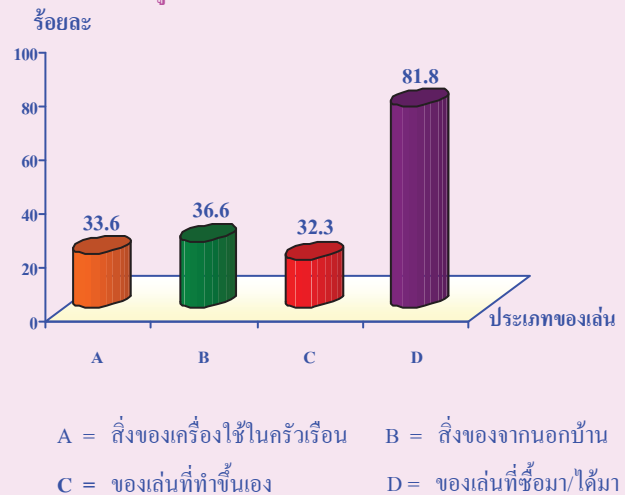

ผลการสำรวจพบว่า ร้อยละ 42.7 ของเด็กอายุต่ำกว่า 5 ปี มีของเล่นอย่างน้อย 3 ประเภทให้เล่น โดยเด็กที่อยู่ภาคเหนือ มีของเล่นอย่างน้อย 3 ประเภทมากที่สุด (ร้อยละ 51.1) ส่วนเด็กที่อยู่ในภาคกลาง มีของเล่นอย่างน้อย 3 ประเภทน้อยที่สุด (ร้อยละ 34.3)

แผนภูมิ 10 ร้อยละของเด็กอายุต่ำกว่า 5 ปี ที่มีของเล่นอย่างน้อย 3 ประเภท ในครัวเรือน พ.ศ. 2551

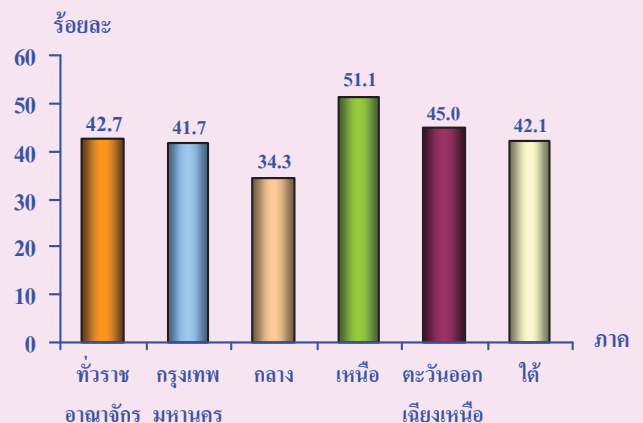

## 4. การศึกษา

### 4.1 การศึกษาก่อนวัยเรียน (อายุ 3 – 4 ปี)

การส่งเสริมให้มีการศึกษาก่อนวัยเรียนของเด็กอายุ 3–4 ปี ในรูปแบบใดรูปแบบหนึ่งมีความสำคัญต่อความพร้อมของเด็กในการเข้าเรียน จากการสำรวจในปี 2551 พบว่า ประเทศไทยมีเด็กอายุ 3 – 4 ปี ทั้งสิ้น 1.8 ล้านคน ในจำนวนนี้ประมาณ 3 ใน 4 (ร้อยละ 73.0) เป็นผู้ที่กำลังเรียนในโปรแกรมก่อนวัยเรียน เช่น การเข้าเรียนในศูนย์เด็กเล็ก หรือสถานรับเลี้ยงเด็กชุมชน โรงเรียนอนุบาล เป็นต้น และเมื่อพิจารณาเป็นรายภาคและเขตการปกครองพบว่า ทุกภาคมีอัตราการเข้าเรียนก่อนวัยทุกประเภทสูงกว่าร้อยละ 60 โดยภาคเหนือมีอัตราการเข้าเรียนสูงที่สุด (ร้อยละ 82.0) เด็กที่อยู่นอกเขตเทศบาล มีอัตราการเข้าเรียนก่อนวัยเรียนสูงกว่าเด็กที่อยู่ในเขตเทศบาล (ร้อยละ 74.5 และ 69.6 ตามลำดับ)

แผนภูมิ 11 อัตราการเข้าเรียนในรูปแบบใดรูปแบบหนึ่ง ก่อนวัยเรียนของเด็กอายุ 3 – 4 ปี และอัตราการเข้าเรียนก่อนวัยในศูนย์เด็กเล็กของเด็กที่เข้าเรียน จำแนกตามภาค และเขตการปกครอง พ.ศ. 2551

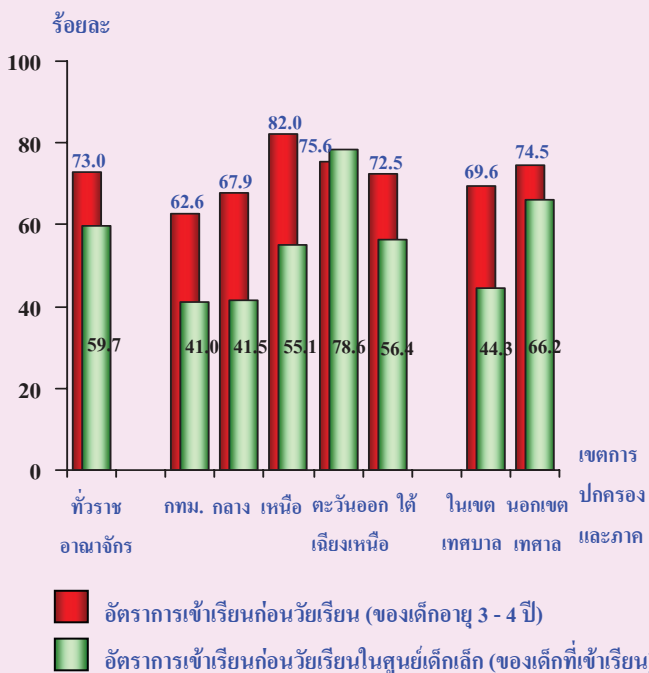

เมื่อพิจารณาประเภทของสถานศึกษาที่เด็กก่อนวัยเรียนเข้าเรียน พบว่าเด็กที่กำลังเรียนในโปรแกรมก่อนวัยเรียน ส่วนใหญ่เข้าเรียนในโรงเรียนศูนย์เด็กเล็กมากกว่าประเภทอื่น (ร้อยละ 59.7) โดยเด็กเล็กในภาคตะวันออกเฉียงเหนือ มีอัตราการเข้าเรียนในศูนย์เด็กเล็กมากที่สุดถึงร้อยละ 78.6 นอกจากนี้พบว่า เด็กเล็กที่อยู่นอกเขตเทศบาลเข้าเรียนในศูนย์เด็กเล็กสูงกว่าเด็กเล็กที่อยู่ในเขตเทศบาลอย่างเห็นได้ชัด (ร้อยละ 66.2 และ 44.3 ตามลำดับ)

### 4.2 การเข้าเรียนของเด็กอายุ 5 ปี

เด็กอายุ 5 ปี มีทั้งสิ้น 9.3 แสนคน ในจำนวนนี้เป็นเด็กที่กำลังเรียนในปีการศึกษา 2551 ร้อยละ 97.2 โดยเรียนในระดับก่อนประถมศึกษา ร้อยละ 97.7 และเรียนในระดับประถมศึกษาและการศึกษาอื่นๆ ร้อยละ 2.3

แผนภูมิ 12 จำนวนและร้อยละของเด็กอายุ 5 ปี จำแนกตามเพศ และ การเข้าเรียนในปีการศึกษา พ.ศ. 2551

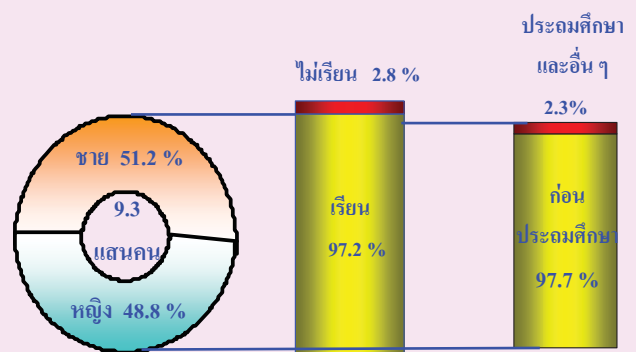

### 4.3 การศึกษาของเด็กและเยาวชน (6 – 24 ปี)

เด็กและเยาวชนที่อยู่ในวัยเรียน อายุ 6 – 24 ปี จำนวน 19.3 ล้านคน เป็นผู้ที่กำลังเรียนในปีการศึกษา 2551 จำนวน 13.0 ล้านคน หรือคิดเป็นอัตราการเข้าเรียน ร้อยละ 67.5 หากพิจารณาเป็นกลุ่มอายุ พบว่า กลุ่มอายุ 6 – 11 ปี มีอัตราการเข้าเรียนมากที่สุด (ร้อยละ 99.4) รองลงมาคือ เด็กกลุ่มอายุ 12 – 17 ปี (ร้อยละ 87.1) และเยาวชน

อายุ 18 – 24 ปี (ร้อยละ 26.1) กรุงเทพมหานครมีอัตราการเข้าเรียนสูงสุด (ร้อยละ 73.5) ส่วนภาคอื่นๆ ที่เหลือมีส่วนใกล้เคียงกัน โดยภาคใต้มีอัตราต่ำที่สุดคือร้อยละ 65.3

แผนภูมิ 13 อัตราการเข้าเรียนของเด็กและเยาวชน อายุ 6 - 24 ปี จำแนกตามกลุ่มอายุของผู้ที่กำลังเรียนในปีการศึกษา 2551 และภาค

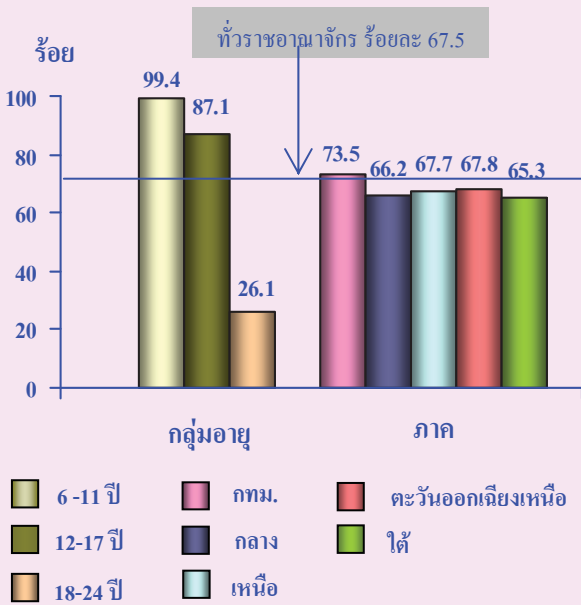

หากพิจารณาอัตราการเข้าเรียนตามระดับการศึกษาและภาค พบว่าอัตราการเข้าเรียนระดับประถมศึกษา ซึ่งเป็นการศึกษาขั้นพื้นฐานทุกภาคมีอัตราการเข้าเรียนประมาณร้อยละ 90 (ภาคเหนือสูงสุดคือ ร้อยละ 92.5) และอัตราเริ่มลดลงในระดับมัธยมศึกษา แต่ยังเป็นอัตราที่ค่อนข้างสูงคือ เกินกว่าร้อยละ 70.0 (ภาคเหนือสูงสุดคือร้อยละ 80.2) ส่วนอัตราการเข้าเรียนระดับอุดมศึกษามีความแตกต่างระหว่างกรุงเทพมหานคร และภาคอื่น ๆ อย่างเห็นได้ชัดคือ อัตราการเข้าเรียนระดับอุดมศึกษา (ปริญญาตรีขึ้นไป) ในกรุงเทพมหานครสูงที่สุดคือร้อยละ 28.4 ในขณะที่ภาคอื่นมีอัตราไม่เกินร้อยละ 13.0 ซึ่งอาจเนื่องจากสถาบันการศึกษาระดับอุดมศึกษาส่วนใหญ่อยู่ในกรุงเทพมหานคร

แผนภูมิ 14 อัตราการเข้าเรียนของเด็กและเยาวชน อายุ 6 - 24 ปี จำแนกตามระดับการศึกษา และภาค พ.ศ. 2551

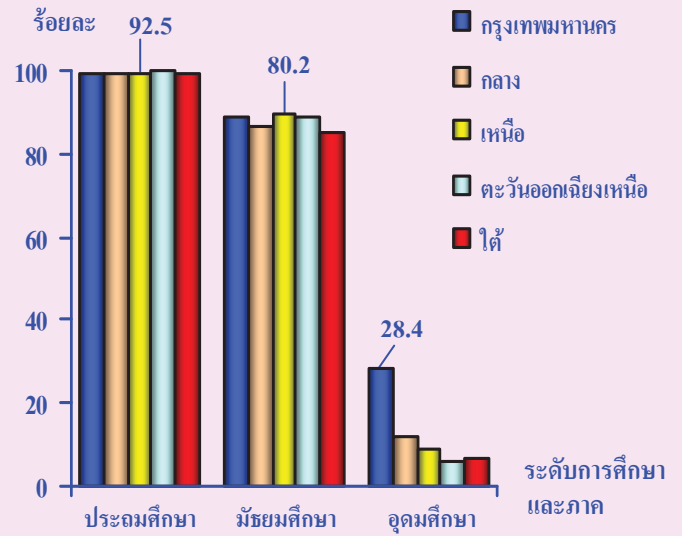

#### 4.4 เหตุผลที่ไม่เรียน

สำหรับเด็กและเยาวชนอายุ 6 – 24 ปี ที่ไม่เรียนในปีการศึกษา 2551 มีทั้งสิ้น 6.3 ล้านคนนั้น พบว่าเหตุผลที่ไม่เรียนมากที่สุดคือ เป็นผู้สำเร็จการศึกษาระดับใดระดับหนึ่งแล้ว (ร้อยละ 61.1) ซึ่งในกลุ่มนี้ส่วนใหญ่เป็นผู้ที่เรียนจบระดับมัธยมศึกษา (ร้อยละ 67.2) เหตุผลรองลงมาคือ ไม่มีเงินเรียนร้อยละ 21.7 ป่วย/พิการ ร้อยละ 2.5 นอกนั้นไม่เรียนเพราะเหตุผลอื่นๆ เช่น ต้องทำงาน โรงเรียนอยู่ไกล ไม่มีสมุด/ใบแจ้งเกิด การไม่มีสัญชาติไทย การมีปัญหาเรื่องภาษา เป็นต้น

แผนภูมิ 15 จำนวนและร้อยละของเด็กและเยาวชน อายุ 6 - 24 ปี ที่ไม่เรียน จำแนกตามเหตุผลที่ไม่เรียน ในปีการศึกษา 2551

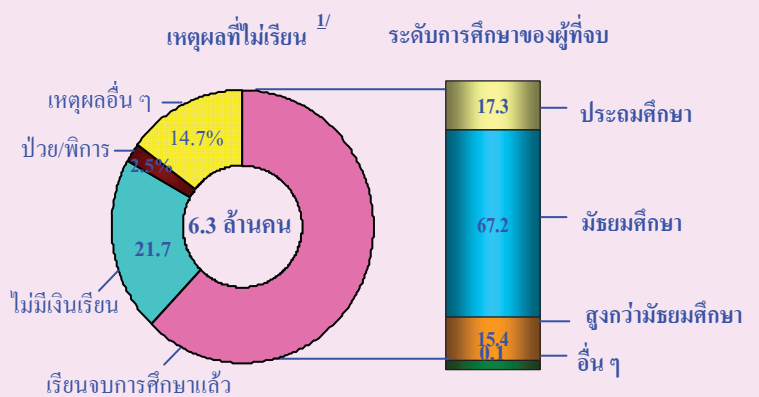

1/ ไม่รวมไม่ทราบ

## 5. ความสนใจใน IT

ผลการสำรวจเด็กและเยาวชนอายุ 5 – 24 ปี พบว่า เป็นเด็กและเยาวชน จำนวน 20.2 ล้านคน และในระหว่าง 12 เดือนก่อนวันสัมภาษณ์ มีอัตราการใช้คอมพิวเตอร์ ร้อยละ 55.6

หากพิจารณาเป็นกลุ่มอายุพบว่า กลุ่มเด็กอายุ 11 – 17 ปี มีอัตราการใช้สูงที่สุด ร้อยละ 82.6 รองลงมาเป็นกลุ่มเด็กอายุ 5 – 10 ปี มีอัตราการใช้ ร้อยละ 44.2 และกลุ่มเยาวชนอายุ 18 – 24 ปี มีอัตราการใช้ต่ำที่สุดคือร้อยละ 37.7

แผนภูมิ 16 อัตราร้อยละของเด็กและเยาวชน อายุ 5 - 24 ปี ที่เคยใช้คอมพิวเตอร์ ในระหว่าง 12 เดือนก่อนวันสัมภาษณ์ จำแนกตามกลุ่มอายุ พ.ศ. 2551

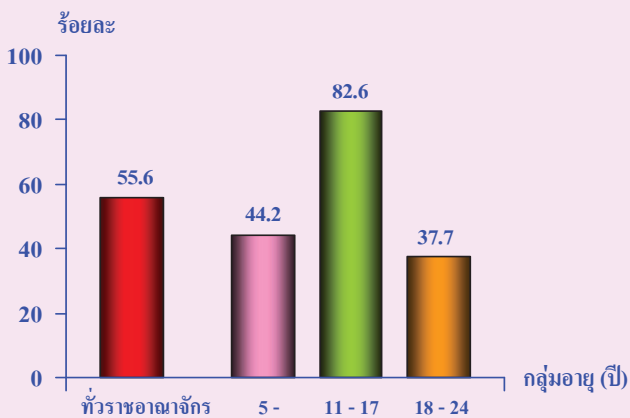

### 5.1 เหตุผลที่ไม่ใช้คอมพิวเตอร์

เมื่อพิจารณาเหตุผลที่ไม่ใช้คอมพิวเตอร์ของกลุ่มเด็กและเยาวชนอายุ 5-24ปี พบว่า เด็กแต่ละวัยมีความแตกต่างกันนี้ เด็กอายุ 5 – 10 ปี ส่วนใหญ่ที่ไม่ใช้เพราะยังใช้ไม่เป็น (ร้อยละ 63.8) ในขณะที่เด็กอายุ 11 – 17 ปี ไม่ใช้คอมพิวเตอร์เพราะบ้านไม่มีคอมพิวเตอร์มากที่สุด (ร้อยละ 38.3) รองลงมาคือใช้ไม่เป็น (ร้อยละ 34.5) ส่วนเยาวชนอายุ 18 – 24 ปี ไม่ใช้เพราะเหตุผลอื่นๆ เช่น ไม่สนใจ ไม่มีเวลาสูงที่สุด (ร้อยละ 37.2) รองลงมาคือ บ้านไม่มีคอมพิวเตอร์ และใช้ไม่เป็น ซึ่งมีสัดส่วนใกล้เคียงกันคือ ร้อยละ 32.4 และร้อยละ 30.2

แผนภูมิ 17 อัตราร้อยละของเด็กและเยาวชน อายุ 5 - 24 ปี ที่ไม่มีคอมพิวเตอร์ ในระหว่าง 12 เดือนก่อนวันสัมภาษณ์ จำแนกตามเหตุผลที่ไม่ใช้และกลุ่มอายุ พ.ศ. 2551

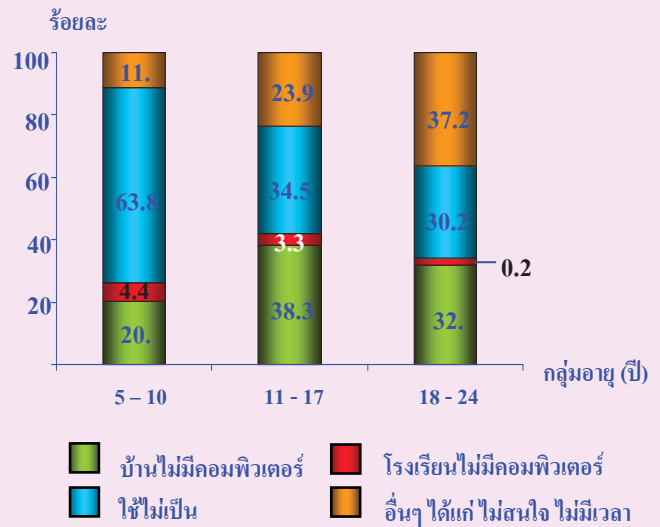

### 5.2 แหล่งที่ใช้คอมพิวเตอร์

จากการสำรวจพบว่า เด็กและเยาวชนใช้คอมพิวเตอร์ที่สถานศึกษามากที่สุด โดยมีสัดส่วนการใช้สูงสุดในกลุ่มเด็กอายุ 11 – 17 ปี (ร้อยละ 78.2) แหล่งที่ใช้รองลงมาคือที่บ้านและที่ร้านอินเทอร์เน็ต โดยกลุ่มเยาวชนอายุ 18 – 24 ปี ใช้ที่ร้านอินเทอร์เน็ต ในสัดส่วนที่สูงกว่ากลุ่มอายุอื่น ๆ อย่างเห็นได้ชัด (ร้อยละ 6.2)

แผนภูมิ 18 อัตราร้อยละของแหล่งที่เด็กและเยาวชน อายุ 5 - 24 ปี ที่ใช้คอมพิวเตอร์มากที่สุด จำแนกตามกลุ่มอายุ พ.ศ. 2551

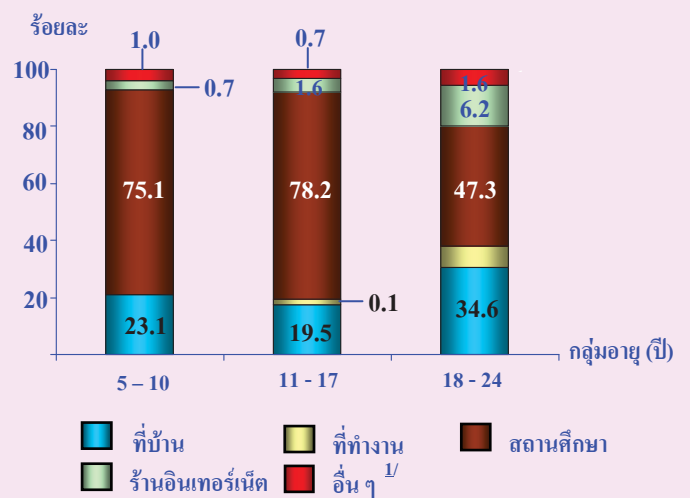

1/ : อื่นๆ ได้แก่ บ้านเพื่อน ศูนย์บริการสาธารณสุขเพื่อประชาชน ที่ทำงานของพ่อแม่

### 5.3 กิจกรรมที่ใช้คอมพิวเตอร์

เมื่อพิจารณาการใช้คอมพิวเตอร์ของเด็กและเยาวชน ในการทำกิจกรรมพบว่า กลุ่มเด็กอายุ 5 – 10 ปี และ 11 – 17 ปี ใช้คอมพิวเตอร์เพื่อการเรียนมากที่สุด รองลงมาใช้เพื่อการบันเทิงและหาความรู้ สำหรับกลุ่มเยาวชนอายุ 18 – 24 ปี ใช้คอมพิวเตอร์เพื่อการเรียนสูงเป็นอันดับ 1 เช่นกัน (ร้อยละ 63.5) และเนื่องจากมีบางคนในกลุ่มนี้เข้าสู่การทำงานแล้ว จึงพบว่าสัดส่วนที่ใช้เพื่อการทำงานสูงขึ้นอย่างเห็นได้ชัดเมื่อเปรียบเทียบกับกลุ่มอายุอื่น ๆ และเป็นที่น่าสังเกตว่า การใช้คอมพิวเตอร์เพื่อความบันเทิง และเพื่อท่องอินเทอร์เน็ตสูงกว่ากลุ่มอายุอื่นเช่นกัน

แผนภูมิ 19 อัตราร้อยละของเด็กและเยาวชนอายุ 5 - 24 ปี ที่ใช้คอมพิวเตอร์ในการทำกิจกรรม จำแนกตามประเภทกิจกรรม และกลุ่มอายุ พ.ศ. 2551

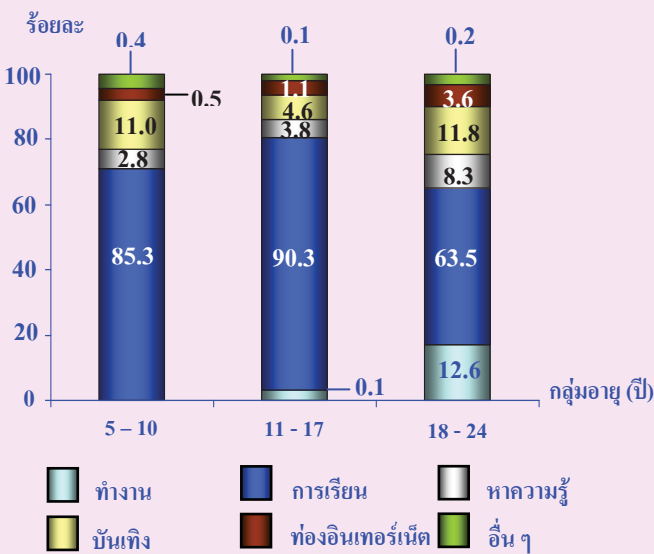

หมายเหตุ : ไม่รวมไม่ทราบ

### 6. ความรู้และความเข้าใจเกี่ยวกับโรคเอดส์

ในปัจจุบันนี้ โรคเอดส์เป็นโรคหนึ่งที่คุกคามภาวะสุขภาพของประชากรไทย ปัจจัยหนึ่งที่จะช่วยในการลดอัตราการติดเชื้อ HIV ได้ คือการสร้างสังคมให้มีความรู้ความเข้าใจเกี่ยวกับโรคเอดส์อย่างถูกต้อง เพื่อให้ประชากรสามารถป้องกันตนเองไม่ให้ติดเชื้อได้

### 6.1 ความรู้เกี่ยวกับโรคเอดส์

ผลการสำรวจความรู้เกี่ยวกับแนวทางการป้องกันการติดเชื้อ HIV ที่เด็กและเยาวชนอายุ 13 – 14 ปี ตอบสัมภาษณ์ด้วยตนเองพบว่า เกือบทุกคนเคยได้ยินเรื่องโรคเอดส์ (ร้อยละ 99.8) แต่ความรู้เกี่ยวกับแนวทางการป้องกันการติดเชื้อในแต่ละวิธีมีความแตกต่างกันดังนี้คือ ทราบว่าการใช้ถุงยางอนามัยทุกครั้งที่มีเพศสัมพันธ์ช่วยป้องกันเอดส์ได้สูงสุดร้อยละ 89.1 รองลงมาคือ ทราบว่าการมีเพศสัมพันธ์กับคู่นอนที่ไม่ติดเชื้อและเชื้อสัต์ย์เพียงคนเดียวเท่านั้น ช่วยป้องกันเอดส์ได้ (ร้อยละ 75.0) และร้อยละ 51.2 ทราบว่า ถ้าละเว้นการมีเพศสัมพันธ์จะไม่ติดเชื้อ

แผนภูมิ 20 ร้อยละของเด็กและเยาวชนอายุ 13 - 24 ปี ที่เคยได้ยินเกี่ยวกับโรคเอดส์ และความเข้าใจเกี่ยวกับการติดเชื้อ HIV/AIDS เป็นอย่างดี พ.ศ. 2551

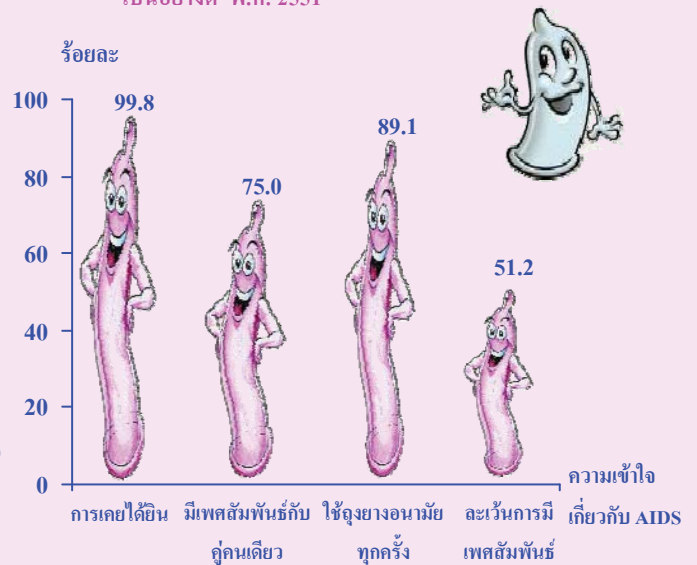

### 6.2 ความเข้าใจเกี่ยวกับโรคเอดส์

สำหรับความเข้าใจว่า เชื้อ HIV ไม่สามารถติดต่อกันได้โดยการกอดกอดหรือการกินอาหารร่วมกับผู้ป่วยเอดส์นั้น พบว่าร้อยละ 72.9 และ 72.6 ที่เข้าใจได้ถูกต้อง และมีร้อยละ 68.6 ที่ทราบว่าผู้ที่มีสุขภาพดีสามารถมีเชื้อ HIV ได้

แผนภูมิ 21 ร้อยละของเด็กและเยาวชนอายุ 13 - 24 ปี ที่มีความ  
เข้าใจถูกต้องเกี่ยวกับความคิดที่มักเข้าใจผิดเกี่ยวกับ  
โรคเอดส์ พ.ศ. 2551

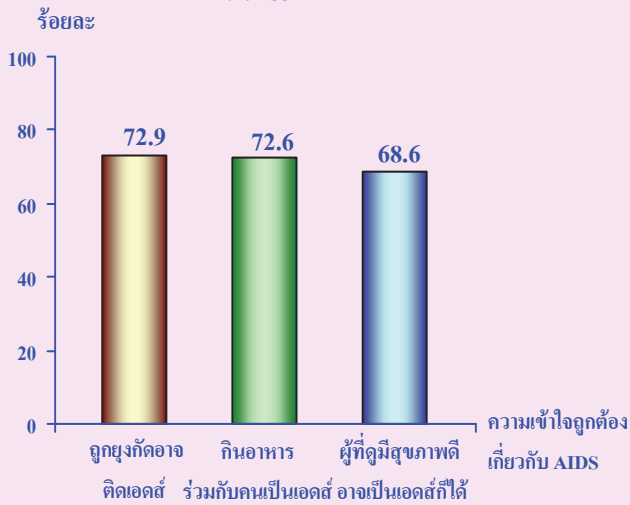

### 7. แหล่งน้ำดื่มของครัวเรือน

น้ำเป็นสิ่งจำเป็นสำหรับร่างกาย น้ำดื่มที่สะอาด  
จึงเป็นปัจจัยจำเป็นพื้นฐานสำหรับการมีสุขภาพดี  
น้ำดื่มที่ไม่สะอาดและมีสารปนเปื้อน สามารถเป็น  
บ่อเกิดของโรคต่าง ๆ มากมาย เช่น ริดสีดวงตา  
อหิวาตกโรค ไช้ราคาด และโรคพยาธิใบไม้ เป็นต้น

แผนภูมิ 22 ร้อยละของครัวเรือน จำแนกตามการมีแหล่งน้ำดื่มที่  
สะอาด เขตการปกครอง และภาค พ.ศ. 2551

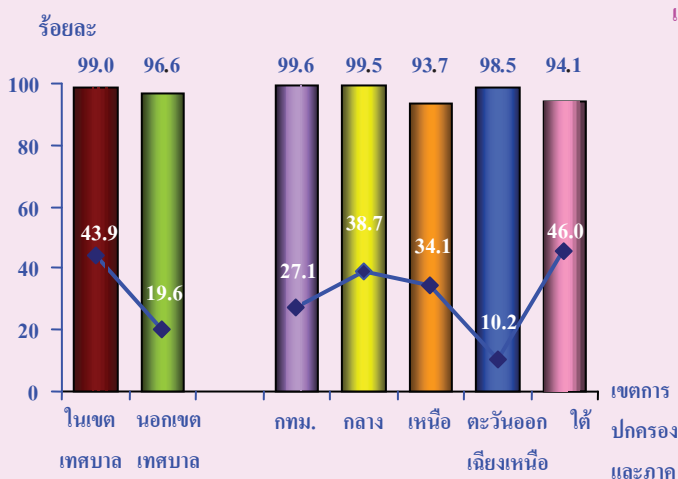

1/ น้ำดื่มสะอาดหมายถึง น้ำประปา น้ำบาดาล น้ำบ่อ/น้ำพุ ที่มีหลังคา  
หรือฝาปิด น้ำฝนและน้ำบรรจุขวด (ตามข้อกำหนดของ MIC3)

ผลจากการสำรวจพบว่า ร้อยละ 97.4 ของครัวเรือน  
มีแหล่งน้ำดื่มที่สะอาด เพื่อบริโภค โดยครัวเรือนที่อยู่ใน  
เขตเทศบาลมีแหล่งน้ำดื่มที่สะอาด สูงกว่านอกเขต  
เทศบาลเล็กน้อย (ร้อยละ 99.0 และร้อยละ 96.6 ตามลำดับ)  
เมื่อเปรียบเทียบระหว่างภาคพบว่า กรุงเทพมหานคร  
และภาคกลางได้ดื่มน้ำจากแหล่งน้ำดื่มที่สะอาดถึง  
ร้อยละ 99.0 ภาคตะวันออกเฉียงเหนือ ร้อยละ 98.5  
ในขณะที่ครัวเรือนในภาคเหนือและภาคใต้ ดื่มน้ำจาก  
แหล่งน้ำดื่มที่สะอาดในสัดส่วนที่ใกล้เคียงกัน และน้อยกว่า  
ภาคอื่น ๆ คือ ร้อยละ 94.0

เป็นที่น่าสังเกตว่า การบริโภคน้ำดื่มบรรจุขวด  
ภาคใต้มีสัดส่วนของครัวเรือนที่บริโภคมากที่สุด คือ  
ร้อยละ 46.0 ในขณะที่กรุงเทพมหานคร และภาค  
ตะวันออกเฉียงเหนือ มีสัดส่วนค่อนข้างน้อยคือ ร้อยละ 27.1  
และ 10.2 ตามลำดับ (แผนภูมิ 22)

หากพิจารณาแหล่งน้ำดื่มที่สะอาด ที่ครัวเรือน  
บริโภคมากที่สุดคือ น้ำฝน (ร้อยละ 38.0) รองลงมาคือ  
น้ำดื่มบรรจุขวด (ร้อยละ 27.4) และน้ำประปาต่อท่อ  
เข้าบ้าน (ร้อยละ 21.5)

แผนภูมิ 23 ร้อยละของครัวเรือน จำแนกตามแหล่งน้ำดื่มหลัก พ.ศ. 2551

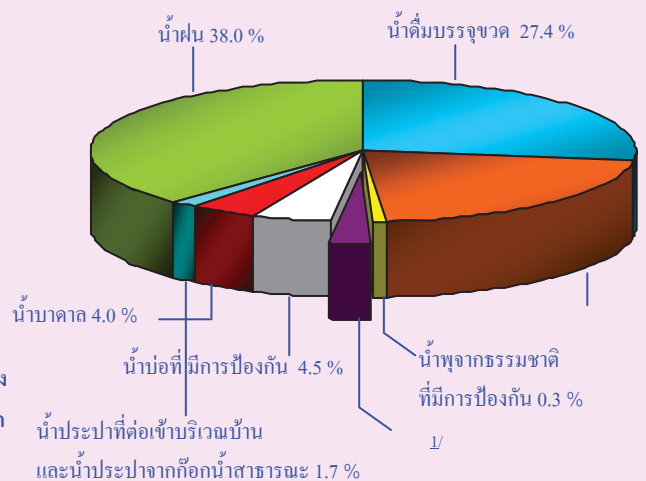

1/ หมายถึง แหล่งน้ำดื่มที่ไม่สะอาดได้แก่ น้ำบ่อ/น้ำพุที่ไม่มีหลังคา  
หรือฝาปิด รอบบรรจุทุกน้ำ

ตารางสถิติ

*Statistical Tables*



1. ศึกษาระบบการอยู่อาศัยของเด็ก (0-17 ปี)

*Living of child and youth (0-17 years)*



## สารบัญตารางสถิติ

### 1. ลักษณะการอยู่อาศัยของเด็ก (0 – 17 ปี)

- ตาราง 1 จำนวนและร้อยละของเด็กอายุ 0 - 17 ปี จำแนกตามการอยู่อาศัยกับพ่อ แม่  
กลุ่มอายุ เพศ เขตการปกครอง และภาค พ.ศ. 2551
- ตาราง 1.1 จำนวนและร้อยละลักษณะการอยู่อาศัยของเด็กอายุ 0 - 17 ปี จำแนกตาม  
การอยู่อาศัยกับพ่อหรือแม่ กลุ่มอายุ เพศ เขตการปกครอง และภาค พ.ศ. 2551
- ตาราง 1.2 จำนวนและร้อยละของเด็กอายุ 0 - 17 ปี ที่มีภาวะกำพริ้า จำแนกตามลักษณะ  
ของการกำพริ้า กลุ่มอายุ เพศ เขตการปกครอง และภาค พ.ศ. 2551
- ตาราง 2 จำนวนเด็กอายุ 0 - 17 ปี ที่พ่อไม่ได้อยู่ในครัวเรือน จำแนกตามผู้ดูแล กลุ่มอายุ  
เพศ เขตการปกครอง และภาค พ.ศ. 2551
- ตาราง 3 จำนวนเด็กอายุ 0 - 17 ปี ที่พ่อไม่ได้อยู่ในครัวเรือน จำแนกตามเหตุผลที่พ่อไม่อยู่  
ในครัวเรือน กลุ่มอายุ เพศ เขตการปกครอง และภาค พ.ศ. 2551
- ตาราง 4 จำนวนเด็กอายุ 0 - 17 ปี ที่แม่ไม่ได้อยู่ในครัวเรือนจำแนกตามผู้ดูแล กลุ่มอายุ  
เพศ เขตการปกครอง และภาค พ.ศ. 2551
- ตาราง 5 จำนวนเด็กอายุ 0 - 17 ปี ที่แม่ไม่อยู่ในครัวเรือน จำแนกตามเหตุผลที่แม่ไม่อยู่  
ในครัวเรือน กลุ่มอายุ เพศ เขตการปกครอง และภาค พ.ศ. 2551

ตาราง 1 จำนวนและร้อยละของเด็กอายุ 0 - 17 ปี จำแนกตามการอยู่อาศัยกับพ่อ แม่ กลุ่มอายุ เพศ เขตการปกครอง และภาค พ.ศ. 2551  
 Table 1 Number and percentage of child and youth aged 0 - 17 years according to living arrangements by living with parents, age group, sex, area and region, 2008

กลุ่มอายุ (ปี) เพศ เขตการปกครอง และภาค	จำนวนเด็กอายุ 0 - 17 ปี Number of child and youth aged 0 - 17 years	อยู่กับพ่อ และแม่ Living with both parents		ไม่ได้อยู่กับ พ่อและแม่ Living with neither parent		อาศัยอยู่กับ แม่เท่านั้น Living with mother only		อาศัยอยู่กับ พ่อเท่านั้น Living with father only		ร้อยละ %	ร้อยละ %	Age group (years), sex, area and region
		จำนวน Number	ร้อยละ %	จำนวน Number	ร้อยละ %	จำนวน Number	ร้อยละ %	จำนวน Number	ร้อยละ %			
<b>รวม</b>	<b>17,422,291</b>	<b>10,773,242</b>	<b>61.8</b>	<b>3,499,044</b>	<b>20.1</b>	<b>2,612,956</b>	<b>15.0</b>	<b>537,050</b>	<b>3.1</b>	<b>3.1</b>	<b>Total</b>	
<b>กลุ่มอายุ (ปี)</b>											<b>Age group (years)</b>	
0 - 4	4,566,922	2,905,597	63.6	898,393	19.7	662,838	14.5	100,094	2.2	2.2	0 - 4	
5 - 9	4,590,979	2,803,698	61.1	1,003,238	21.9	643,761	14.0	140,282	3.0	3.0	5 - 9	
10 - 14	5,116,341	3,110,871	60.8	998,763	19.5	817,820	16.0	188,887	3.7	3.7	10 - 14	
15 - 17	3,148,049	1,953,076	62.1	598,650	19.0	488,537	15.5	107,787	3.4	3.4	15 - 17	
<b>เพศ</b>											<b>Sex</b>	
ชาย	8,907,141	5,567,969	62.5	1,762,196	19.8	1,307,231	14.7	269,745	3.0	3.0	Male	
หญิง	8,515,151	5,205,273	61.2	1,736,848	20.4	1,305,726	15.3	267,304	3.1	3.1	Female	
<b>เขตการปกครอง</b>											<b>Area</b>	
ในเขตเทศบาล	5,077,475	3,279,265	64.6	835,772	16.5	774,586	15.2	187,852	3.7	3.7	Municipal	
นอกเขตเทศบาล	12,344,816	7,493,976	60.7	2,663,272	21.6	1,838,371	14.9	349,197	2.8	2.8	Non-municipal	
<b>ภาค</b>											<b>Region</b>	
กรุงเทพมหานคร	1,494,411	1,053,460	70.5	177,150	11.9	197,177	13.2	66,623	4.4	4.4	Bangkok Metropolis	
กลาง	3,878,106	2,491,089	64.2	683,511	17.7	555,204	14.3	148,302	3.8	3.8	Central	
เหนือ	2,923,953	1,673,351	57.2	667,076	22.8	491,388	16.8	92,138	3.2	3.2	North	
ตะวันออกเฉียงเหนือ	6,385,863	3,497,864	54.8	1,657,558	26.0	1,073,740	16.8	156,701	2.4	2.4	Northeast	
ใต้	2,739,959	2,057,477	75.1	313,748	11.4	295,448	10.8	73,286	2.7	2.7	South	

ตาราง 1.1 จำนวนและร้อยละของเด็กอายุ 0 - 17 ปี จำแนกตามการอยู่อาศัยกับพ่อหรือแม่ กลุ่มอายุ เพศ เขตการปกครอง และภาค พ.ศ. 2551

Table 1.1 Number and percentage of child and youth aged 0 - 17 years according to living arrangements by living with parents, age group, sex, area and region, 2008

กลุ่มอายุ (ปี) เพศ เขตการปกครอง และภาค	อาศัยอยู่กับแม่หรือพ่อเท่านั้น						อาศัยอยู่กับพ่อเท่านั้น						Age group (years), sex, area and region	
	อาศัยอยู่กับแม่เท่านั้น			อาศัยอยู่กับพ่อเท่านั้น			อาศัยอยู่กับพ่อเท่านั้น			อาศัยอยู่กับพ่อเท่านั้น				
	รวม	พ่อยังมีชีวิตอยู่	พ่อเสียชีวิต	รวม	แม่ยังมีชีวิตอยู่	แม่เสียชีวิต	รวม	แม่ยังมีชีวิตอยู่	แม่เสียชีวิต	รวม	แม่ยังมีชีวิตอยู่	แม่เสียชีวิต		
	Father alive	Father dead		Mother alive	Mother dead		Mother alive	Mother dead		Mother alive	Mother dead			
	%	%	%	%	%	%	%	%	%	%	%			
รวม	2,612,957	2,162,068	347,371	13.3	103,518	4.0	537,050	449,879	83.8	62,509	11.6	24,660	4.6	Total
0 - 4	662,838	612,115	30,079	4.5	20,645	3.1	100,094	92,912	92.8	4,063	4.1	3,118	3.1	0 - 4
5 - 9	643,761	559,967	61,380	9.5	22,414	3.5	140,282	119,202	85.0	13,538	9.6	7,542	5.4	5 - 9
10 - 14	817,820	643,013	138,263	16.9	36,544	4.5	188,887	154,389	81.7	25,268	13.4	9,229	4.9	10 - 14
15 - 17	488,537	346,973	117,649	24.1	23,915	4.9	107,787	83,376	77.4	19,640	18.2	4,771	4.4	15 - 17
เพศ														Sex
ชาย	1,307,231	1,087,857	167,490	12.8	51,884	4.0	269,745	225,072	83.4	33,443	12.4	11,230	4.2	Male
หญิง	1,305,726	1,074,211	179,880	13.8	51,634	3.9	267,304	224,807	84.1	29,066	10.9	13,431	5.0	Female
เขตการปกครอง														Area
ในเขตเทศบาล	774,586	625,573	111,645	14.4	37,367	4.8	187,852	159,423	84.9	20,961	11.2	7,467	4.0	Municipal
นอกเขตเทศบาล	1,838,371	1,536,495	235,725	12.8	66,151	3.6	349,197	290,456	83.2	41,548	11.9	17,194	4.9	Non-municipal
ภาค														Region
กรุงเทพมหานคร	197,177	153,917	29,979	15.2	13,281	6.7	66,623	58,684	88.1	5,942	8.9	1,998	3.0	Bangkok Metropolis
กลาง	555,204	451,826	80,796	14.6	22,582	4.0	148,302	127,876	86.2	16,573	11.2	3,852	2.6	Central
เหนือ	491,388	392,080	77,762	15.8	21,546	4.4	92,138	73,502	79.8	13,718	14.9	4,918	5.3	North
ตะวันออกเฉียงเหนือ	1,073,740	941,936	93,196	8.7	38,607	3.6	156,701	131,717	84.1	14,279	9.1	10,705	6.8	Northeast
ใต้	295,448	222,310	65,637	22.2	7,502	2.5	73,286	58,100	79.3	11,997	16.4	3,188	4.4	South

ตาราง 1.2 จำนวนและร้อยละของเด็กอายุ 0 - 17 ปี ที่มีภาวะกำพวด จำนวนตามลักษณะของการกำพวด เขตการปกครอง และภาค พ.ศ. 2551  
 Table 1.2 Number and percentage of child and youth aged 0 - 17 years who are orphaned by type of orphans, age group, sex, area and region, 2008

กลุ่มอายุ (ปี) เขต เขตการปกครอง และภาค	จำนวนเด็ก อายุ 0 - 17 ปี		จำนวนเด็กอายุ 0 - 17 ปี ที่มีภาวะกำพวด				ลักษณะของการกำพวด Type of orphans				Age group (years), sex, area and region	
	Total number of child and youth aged 0 - 17 years	aged 0-17 years are orphaned	พ่อแม่/คนใดคนหนึ่งเสียชีวิต		ทั้งพ่อและแม่เสียชีวิตแล้ว		ร้อยละ	ร้อยละ	จำนวน	ร้อยละ		
			จำนวน	ร้อยละ	จำนวน	ร้อยละ						จำนวน
รวม	17,422,291	687,069	4.0	3.6	624,158	62,911	0.4					Total
กลุ่มอายุ (ปี)												Age group (years)
0 - 4	4,566,922	51,636	1.1	1.1	49,906	1,730	*					0 - 4
5 - 9	4,590,979	137,526	3.0	2.8	128,680	8,846	0.2					5 - 9
10 - 14	5,116,341	280,363	5.5	4.9	249,740	30,622	0.6					10 - 14
15 - 17	3,148,049	217,545	6.9	6.2	195,832	21,713	0.7					15 - 17
เพศ												Sex
ชาย	8,907,141	334,573	3.8	3.4	305,406	29,168	0.3					Male
หญิง	8,515,151	352,497	4.1	3.7	318,753	33,744	0.4					Female
เขตการปกครอง												Area
ในเขตเทศบาล	5,077,475	209,881	4.1	3.8	191,215	18,665	0.4					Municipal
นอกเขตเทศบาล	12,344,816	477,189	3.9	3.5	432,943	44,246	0.4					Non-municipal
ภาค												Region
กรุงเทพมหานคร	1,494,411	56,106	3.8	3.3	49,047	7,059	0.5					Bangkok Metropolitan
กลาง	3,878,106	154,417	4.0	3.6	138,529	15,888	0.4					Central
เหนือ	2,923,953	154,478	5.3	4.7	137,151	17,326	0.6					North
ตะวันออกเฉียงเหนือ	6,385,863	208,390	3.3	3.0	190,920	17,470	0.3					Northeast
ใต้	2,739,959	113,680	4.1	4.0	108,512	5,168	0.2					South

หมายเหตุ : \* น้อยกว่าร้อยละ 0.1

ตาราง 2 จำนวนเด็กอายุ 0 - 17 ปี ที่พ่อแม่ไม่ได้อยู่ในครัวเรือน จำนวนตามผู้ดูแล กลุ่มอายุ เพศ เขตการปกครอง และภาค พ.ศ. 2551 (อันดับแรก)

Table 2 Number of child and youth aged 0 - 17 years whom father not stay in household by taking care, age group, sex, area and region, 2008 (First answer)

กลุ่มอายุ (ปี) เพศ เขตการปกครอง และภาค	จำนวนเด็กอายุ 0 - 17 ปี ที่ไม่ได้อยู่ในครัวเรือน Number of child and youth aged 0 - 17 years whom father not stay in household	ผู้ดูแลที่ในครัวเรือน Taking care of child and youth				อายุอื่น ๆ Other	Age group (years), sex, area and region
		แม่ Mother	ปู่/ย่า Grandparent (One's paternal)	ตา/ยาย Grandparent (One's maternal)	ญาติอื่น ๆ Relative		
รวม	5,370,253	2,200,234	1,822,565	709,339	458,076	136,523	Total
กลุ่มอายุ (ปี)							Age group (years)
0 - 4	1,485,712	609,497	556,267	221,451	90,566	6,197	0 - 4
5 - 9	1,491,776	566,900	569,324	228,700	114,585	6,596	5 - 9
10 - 14	1,521,141	657,311	504,084	188,889	134,104	20,380	10 - 14
15 - 17	871,624	366,526	192,890	70,299	118,821	103,350	15 - 17
เพศ							Sex
ชาย	2,703,599	1,108,135	913,967	380,391	226,510	53,515	Male
หญิง	2,666,656	1,092,099	908,599	328,948	231,566	83,009	Female
เขตการปกครอง							Area
ในเขตเทศบาล	1,378,159	635,421	335,895	155,545	179,592	53,555	Municipal
นอกเขตเทศบาล	3,992,094	1,564,813	1,486,670	553,794	278,484	82,968	Non-municipal
ภาค							Region
กรุงเทพมหานคร	308,063	150,192	53,930	23,340	60,535	15,766	Bangkok Metropolitan
กลาง	1,071,930	452,245	282,965	169,858	125,148	31,627	Central
เหนือ	993,846	404,989	330,872	144,308	73,508	31,852	North
ตะวันออกเฉียงเหนือ	2,489,399	967,093	1,016,280	307,396	145,769	40,216	Northeast
ใต้	507,014	225,715	138,519	64,437	53,115	17,061	South

L/ รวม สนับสนุนใช้ สมาชิกของครัวเรือนอื่น และอื่น ๆ ได้แก่ ดูแลตนเอง เพราะอยู่หอพัก บ้านเช่า ห้องเช่า และไม่ทราบ

ตาราง 3 จำนวนเด็กอายุ 0 - 17 ปี ที่พ่อแม่ได้อยู่ในครัวเรือน จำนวนตามเหตุผลที่พ่อแม่อยู่ในครัวเรือน กลุ่มอายุ เพศ เขตการปกครอง และภาค พ.ศ. 2551  
 Table 3 Number of child and youth aged 0 - 17 years whom their father not stay in household by reason not stay in household, age group, sex, area and region, 2008

กลุ่มอายุ (ปี) เพศ เขตการปกครอง และภาค	รวม Total	เหตุผลที่พ่อแม่อยู่ในครัวเรือน Reason of father not stay in household				ป่วยต้องไปรักษาตัว Sick and Cure	อื่น ๆ Other	Age group (years), sex, area and region
		ไปทำงานที่อื่น Work in other area	หย่าร้างกับแม่ Divorce	แต่งงานใหม่ Remarriage				
<b>รวม</b>	<b>5,370,256</b>	<b>3,878,361</b>	<b>1,054,932</b>	<b>222,137</b>	<b>4,771</b>	<b>210,055</b>	<b>Total</b>	
<b>กลุ่มอายุ (ปี)</b>							<b>Age group (years)</b>	
0 - 4	1,485,712	1,224,526	191,991	29,600	92	39,503	0 - 4	
5 - 9	1,491,778	1,089,298	303,969	65,172	1,412	31,927	5 - 9	
10 - 14	1,521,143	1,029,302	364,932	80,350	2,554	44,005	10 - 14	
15 - 17	871,623	535,235	194,040	47,015	713	94,620	15 - 17	
<b>เพศ</b>							<b>Sex</b>	
ชาย	2,703,598	1,968,038	537,007	106,130	2,103	90,320	Male	
หญิง	2,666,657	1,910,324	517,925	116,007	2,667	119,734	Female	
<b>เขตการปกครอง</b>							<b>Area</b>	
ในเขตเทศบาล	1,378,160	866,112	347,910	61,906	533	101,699	Municipal	
นอกเขตเทศบาล	3,992,094	3,012,249	707,022	160,231	4,237	108,355	Non-municipal	
<b>ภาค</b>							<b>Region</b>	
กรุงเทพมหานคร	308,062	145,067	117,801	10,067	231	34,896	Bangkok Metropolis	
กลาง	1,071,930	698,785	245,681	67,651	351	59,462	Central	
เหนือ	993,845	695,915	219,622	38,856	550	38,902	North	
ตะวันออกเฉียงเหนือ	2,489,399	2,010,620	367,780	67,412	3,401	40,186	Northeast	
ใต้	507,014	327,974	104,046	38,150	236	36,608	South	

1/ ได้แก่ ขาดการติดต่อ สูญหาย ติดคุก ฯลฯ และรวมไม่ทราบ

ตาราง 4 จำนวนเด็กอายุ 0 - 17 ปี ที่แม่ไม่ได้อยู่ในครัวเรือนจำนวนตามผู้ดูแล กลุ่มอายุ เพศ เขตการปกครอง และภาค พ.ศ. 2551 (อันดับสอง)

Table 4 Number of child and youth aged 0 - 17 years whom mother not stay in household by taking care, age group, sex, area and region, 2008 (Second answer)

กลุ่มอายุ (ปี) เพศ เขตการปกครอง และภาค	จำนวนเด็กอายุ 0 - 17 ปี แม่ไม่ได้อยู่ในครัวเรือน Number of child and youth aged 0 - 17 years whom mother not stay in household	ผู้ดูแลเด็กในครัวเรือนนี้ Taking care of child and youth				ญาติอื่น ๆ Relative	อื่น ๆ Others	Age group (years), sex, area and region
		พ่อ Father	พี่ Elder	ปู่/ย่า Grandparent (One's paternal)	ตายาย Grandparent (One's maternal)			
<b>รวม</b>	<b>3,782,435</b>	<b>531,651</b>	<b>42,561</b>	<b>1,863,772</b>	<b>729,087</b>	<b>475,856</b>	<b>139,508</b>	<b>Total</b>
<b>กลุ่มอายุ (ปี)</b>								<b>Age group (years)</b>
0 - 4	977,661	111,495	2,024	543,149	224,521	91,574	4,898	0 - 4
5 - 9	1,087,520	136,590	6,026	582,354	236,020	118,923	7,607	5 - 9
10 - 14	1,086,546	177,496	16,428	531,646	196,440	143,666	20,870	10 - 14
15 - 17	630,708	106,070	18,083	206,623	72,106	121,693	106,133	15 - 17
<b>เพศ</b>								<b>Sex</b>
ชาย	1,911,838	266,431	21,758	940,564	392,201	235,674	55,210	Male
หญิง	1,870,597	265,220	20,802	923,207	336,887	240,182	84,299	Female
<b>เขตการปกครอง</b>								<b>Area</b>
ในเขตเทศบาล	940,846	184,358	17,295	336,822	163,570	183,728	55,073	Municipal
นอกเขตเทศบาล	2,841,590	347,293	25,265	1,526,950	565,518	292,129	84,435	Non-municipal
<b>ภาค</b>								<b>Region</b>
กรุงเทพมหานคร	216,821	58,136	3,740	52,091	24,320	63,076	15,458	Bangkok Metropolis
กลาง	772,404	139,501	9,780	280,899	179,216	130,145	32,863	Central
เหนือ	701,525	90,796	9,136	341,823	149,457	77,469	32,844	North
ตะวันออกเฉียงเหนือ	1,739,332	174,867	11,928	1,051,716	309,101	150,770	40,950	Northeast
ใต้	352,353	68,351	7,976	137,243	66,993	54,396	17,394	South

๒. รวม กนรับใช้ สมาชิกของครัวเรือนอื่น และอื่น ๆ ได้แก่ ดูแลตนเอง เพราะผู้หอพัก บ้านเช่า ห้องเช่า และไม่ทราบ

ตาราง 5 จำนวนเด็กอายุ 0 - 17 ปี ที่แม่ไม่อยู่ในครัวเรือน จำนวนคนแม่ไม่อยู่ในครัวเรือน กลุ่มอายุ เพศ เขตการปกครอง และภาค พ.ศ. 2551  
 Table 5 Number of child and youth aged 0 - 17 years whom their mother not stay in household by reason not stay in household, age group, sex, area and region, 2008

กลุ่มอายุ (ปี) เขต เขตการปกครอง และภาค	รวม Total	เหตุผลที่แม่ไม่อยู่ในครัวเรือน Reason of mother not stay in household				ป่วยต้องไปรักษาตัว Sick and Cure	อื่น ๆ <sup>1/</sup> Other	Age group (years), sex, area and region
		ไปทำงานที่อื่น Work in other area	หย่าร้างกับพ่อ Divorce	แต่งงานใหม่ Remarriage				
รวม	3,782,436	2,971,468	486,398	148,433	1,360	174,777	Total	
กลุ่มอายุ (ปี)							Age group (years)	
0 - 4	977,661	858,044	84,929	18,021	850	15,817	0 - 4	
5 - 9	1,087,521	869,450	147,652	46,059	153	24,207	5 - 9	
10 - 14	1,086,546	823,315	166,259	57,673	273	39,026	10 - 14	
15 - 17	630,708	420,659	87,558	26,680	84	95,727	15 - 17	
เพศ							Sex	
ชาย	1,911,838	1,498,365	256,790	79,492	542	76,649	Male	
หญิง	1,870,596	1,473,103	229,608	68,941	818	98,126	Female	
เขตการปกครอง							Area	
ในเขตเทศบาล	940,846	654,255	163,728	37,163	980	84,720	Municipal	
นอกเขตเทศบาล	2,841,589	2,317,213	322,670	111,270	380	90,056	Non-municipal	
ภาค							Region	
กรุงเทพมหานคร	216,821	115,511	61,094	7,235	537	32,444	Bangkok Metropolis	
กลาง	772,403	550,753	131,460	46,321	514	43,355	Central	
เหนือ	701,525	535,897	102,422	30,751	192	32,263	North	
ตะวันออกเฉียงเหนือ	1,739,331	1,523,941	140,860	38,746	-	35,784	Northeast	
ใต้	352,353	245,366	50,560	25,379	117	30,931	South	

1/ ได้แก่ ขาดการติดต่อ สูญหาย ดิดุก ฯลฯ และรวมไม่ทราบ



*2. การส่งเสริมพัฒนาการเด็กเล็ก (อายุต่ำกว่า 5 ปี)*

*The promoting of learning (aged under 5 years)*

## สารบัญตารางสถิติ

### 2. การส่งเสริมพัฒนาการเด็กเล็ก (อายุต่ำกว่า 5 ปี)

- |       |     |   |
|-------|-----|---|
| ตาราง | 1   | จำนวนเด็กอายุต่ำกว่า 5 ปี จำแนกตามการมีสติบัตร (ใบเกิด) การแจ้งเกิด กับเจ้าหน้าที่ของรัฐ อายุ เพศ เขตการปกครอง และภาค พ.ศ. 2551   |
| ตาราง | 2   | จำนวนและร้อยละของเด็กอายุต่ำกว่า 5 ปี ที่ไม่ได้แจ้งเกิดกับเจ้าหน้าที่ของรัฐ จำแนกตามการทราบวิธีการแจ้งเกิด เพศ เขตการปกครอง และภาค พ.ศ. 2551  |
| ตาราง | 3   | จำนวนเด็กอายุ 3 - 4 ปีที่กำลังเรียนระดับก่อนวัยเรียนในรูปแบบใดรูปแบบหนึ่ง จำแนกตามรูปแบบที่เรียน ระยะเวลาที่เรียน เพศ เขตการปกครอง และภาค พ.ศ. 2551   |
| ตาราง | 4   | จำนวนและร้อยละของเด็กอายุต่ำกว่า 5 ปี จำแนกตามการมีส่วนร่วมในกิจกรรม ส่งเสริมการเรียนรู้ของสมาชิกในครัวเรือนที่มีอายุมากกว่า 15 ปี ในแต่ละกิจกรรม เพศ เขตการปกครอง และภาค พ.ศ. 2551         |
| ตาราง | 5   | จำนวนเด็กอายุต่ำกว่า 5 ปี จำแนกตามการมีส่วนร่วมของสมาชิกในครัวเรือน ในกิจกรรมส่งเสริมการเรียนรู้ และเตรียมความพร้อมก่อนวัยเรียน ค่าเฉลี่ยของ จำนวนกิจกรรม เพศ เขตการปกครอง และภาค พ.ศ. 2551 |
| ตาราง | 6   | จำนวนเด็กอายุต่ำกว่า 5 ปี จำแนกตามประเภทของหนังสือที่มีในครัวเรือน เพศ เขตการปกครอง และภาค พ.ศ. 2551  |
| ตาราง | 7   | จำนวนหนังสือเฉลี่ยต่อครัวเรือน (ของครัวเรือนที่มีเด็กอายุต่ำกว่า 5 ปี) จำแนกตามประเภทหนังสือ เขตการปกครอง และภาค พ.ศ. 2551  |
| ตาราง | 7.1 | จำนวนหนังสือเฉลี่ยต่อเด็ก 1 คน (อายุต่ำกว่า 5 ปี) จำแนกตามประเภทหนังสือ เพศ เขตการปกครอง และภาค พ.ศ. 2551   |
| ตาราง | 8   | จำนวนของเด็กอายุต่ำกว่า 5 ปี จำแนกตามประเภทของเล่น เพศ เขตการปกครอง และภาค พ.ศ. 2551  |
| ตาราง | 9   | จำนวนและร้อยละของเด็กอายุต่ำกว่า 5 ปี ที่ถูกปล่อยให้เด็กอายุต่ำกว่า 10 ปีดูแล หรือถูกปล่อยให้อยู่ตามลำพังในช่วง 1 สัปดาห์ก่อนสัมภาษณ์ จำแนกตามเพศ เขตการปกครอง และภาค พ.ศ. 2551             |
| ตาราง | 10  | จำนวนเด็กอายุต่ำกว่า 5 ปี จำแนกตามจำนวนครั้งของการถูกปล่อยให้เด็กที่มีอายุต่ำกว่า 10 ปี ดูแล และการถูกปล่อยให้อยู่ตามลำพัง ในช่วง 1 สัปดาห์ก่อนสัมภาษณ์ เพศ เขตการปกครอง และภาค พ.ศ. 2551   |

ตาราง 1 จำนวนเด็กอายุต่ำกว่า 5 ปี จำนวนตามการมีสูติบัตร (ใบเกิด) การแจ้งเกิดกับเจ้าหน้าที่ของรัฐ อายุ เพศ เขตการปกครอง และภาค พ.ศ. 2551

Table 1 Number of children aged under 5 years by have birth certificate, have been registered with the civil authorities, age, sex, area and region, 2008

อายุ (ปี) เพศ เขตการปกครอง และภาค	การมีสูติบัตร (ใบเกิด) Have birth certificate				การแจ้งเกิด <sup>1/</sup> Have been registered with the civil authorities				Age (years), sex, area and region
	มี และได้ดู Yes and showed		ไม่มี แต่ไม่ได้ดู No and didn't show		ได้ แจ้งเกิด Have registered		ไม่ได้แจ้งเกิดและเหตุผล		
	มี และได้ดู Yes and showed	ไม่มี แต่ไม่ได้ดู No and didn't show	ได้ แจ้งเกิด Have registered	ไม่ทราบ Don't know	รวม Total	Don't register and reason พ่อ/แม่เป็น คนต่างด้าว father/mother is foreigner	Don't know	Other	
อายุ (ปี)	1,732,119	2,802,100	18,995	13,708	2,813,853	4,304	4,695	11,950	Age (years)
0	384,515	499,914	6,264	1,452	501,470	1,411	3,686	1,064	0
1	345,078	560,040	2,210	3,336	560,994	411	626	3,555	1
2	344,215	568,696	3,553	2,763	571,182	529	25	3,275	2
3	325,036	566,044	3,912	2,327	569,618	1,222	-	1,443	3
4	333,275	607,406	3,056	3,830	610,589	731	358	2,613	4
เพศ									Sex
ชาย	885,823	1,421,682	11,825	6,669	1,428,851	2,531	3,643	5,151	Male
หญิง	846,296	1,380,418	7,169	7,039	1,385,003	1,772	1,051	6,800	Female
เขตการปกครอง									Area
ในเขตเทศบาล	503,627	941,873	6,237	6,490	944,873	1,688	1,633	6,407	Municipal
นอกเขตเทศบาล	1,228,492	1,860,227	12,757	7,218	1,868,981	2,616	3,062	5,544	Non-municipal
ภาค									Region
กรุงเทพมหานคร	139,951	353,374	1,512	430	353,854	-	1,032	430	Bangkok Metropolitan
กลาง	360,953	673,979	5,781	8,301	678,671	1,356	1,083	6,950	Central
เหนือ	287,091	397,468	3,678	438	397,897	2,061	1,264	361	North
ตะวันออกเฉียงเหนือ	597,148	971,961	3,309	3,393	975,404	-	-	3,258	Northeast
ใต้	346,976	405,319	4,715	1,147	408,027	887	1,315	952	South

1/ เฉพาะเด็กที่มีลักษณะใดลักษณะหนึ่ง ได้แก่ เด็กที่แจ้งว่าสูติบัตรแต่จะไม่ได้ให้สูติบัตร และไม่มีสูติบัตร และไม่ทราบว่ามีสูติบัตรหรือไม่

2/ รวม ค่าใช้จ่ายสูง ต้องเดินทางไม่แจ้งเกิดไกล ไม่ทราบว่าจะแจ้งเกิดที่ไหน และไม่ทราบเหตุผลที่ไม่แจ้ง ฯ

ตาราง 2 จำนวนและร้อยละของเด็กอายุต่ำกว่า 5 ปี ที่ไม่ลงทะเบียนแจ้งเกิดกับเจ้าหน้าที่ของรัฐ จำแนกตามการทราบวิธีการแจ้งเกิด เพศ เขตการปกครอง และภาค พ.ศ. 2551

Table 2 Number and percentage of children aged under 5 years who didn't register with the civil authorities by knowledge how to register, sex, area and region, 2008

เขตการปกครอง และภาค	การทราบวิธีการแจ้งเกิด						Sex
	รวม Total	ทราบ Know		ไม่ทราบ Don't know		ร้อยละ %	
		รวม Total	ร้อยละ %	รวม Total	ร้อยละ %		
รวม	9,000	4,913	54.6	4,086	45.4	Total	
เพศ							
ชาย	6,175	3,725	60.3	2,450	39.7	Male	
หญิง	2,824	1,188	42.1	1,636	57.9	Female	
เขตการปกครอง						Area	
ในเขตการปกครอง	3,322	2,233	67.2	1,089	32.8	Municipal	
นอกเขตการปกครอง	5,678	2,681	47.2	2,997	52.8	Non-municipal	
ภาค						Region	
กรุงเทพมหานคร	1,032	1,032	100.0	-	-	Bangkok Metropolitan	
กลาง	2,439	1,683	69.0	756	31.0	Central	
เหนือ	3,326	602	18.1	2,724	81.9	North	
ตะวันออกเฉียงเหนือ	-	-	-	-	-	Northeast	
ใต้	2,203	1,597	72.5	606	27.5	South	

ตาราง 3 จำนวนเด็กอายุ 3 - 4 ปี ที่กำลังเรียนระดับก่อนวัยเรียนในรูปแบบใดรูปแบบหนึ่ง จำนวนตามรูปแบบที่เรียน ระยะเวลาที่เรียน เพศ เขตการปกครอง และภาค พ.ศ. 2551

Table 3 Number of children aged 3 - 4 years attending some form of organized early childhood education by type of pre-school, year attending, sex, area and region, 2008

เขตการปกครอง และภาค	ระยะเวลาที่เรียน (ปี)											Sex
	รูปแบบที่เรียน					Year attending programme pre-school (year)					Sex, area and region	
	รวม Total	โรงเรียน ศูนย์ เด็กเล็ก Child development school	โรงเรียน อนุบาล Kindergarten	อื่น ๆ Other	ไม่เรียน No attending	ไม่ทราบ Unknown	รวม Total	น้อยกว่า 1 Less than 1	1	2		
รวม	1,844,886	803,418	533,522	9,154	493,640	5,152	1,346,094	713,418	468,973	159,282	4,422	Total
ชาย	940,999	400,932	273,726	5,279	259,012	2,050	679,937	362,304	233,250	82,446	1,938	Male
หญิง	903,887	402,486	259,796	3,875	234,628	3,102	666,157	351,114	235,723	76,836	2,484	Female
ภาค												Region
กรุงเทพมหานคร	192,838	49,561	69,806	1,438	69,523	2,510	120,805	70,220	37,402	11,536	1,646	Bangkok Metropolis
กลาง	422,971	119,237	165,364	2,595	135,312	464	287,196	163,734	93,606	29,084	772	Central
ในเขตเทศบาล	148,530	32,179	69,221	1,818	45,266	46	103,218	53,600	35,960	13,628	31	Municipal
นอกเขตเทศบาล	274,442	87,058	96,143	777	90,046	418	183,978	110,134	57,646	15,456	741	Non-municipal
เหนือ	282,411	127,611	101,967	1,957	50,354	523	231,535	111,131	80,407	38,652	1,345	North
ในเขตเทศบาล	57,430	23,137	26,711	592	6,725	265	50,440	20,441	19,536	10,043	419	Municipal
นอกเขตเทศบาล	224,980	104,473	75,256	1,365	43,628	258	181,094	90,690	60,871	28,608	926	Non-municipal
ตะวันออกเฉียงเหนือ	646,310	384,212	102,544	2,095	156,014	1,444	488,851	246,555	186,135	55,577	584	Northeast
ในเขตเทศบาล	104,953	47,125	28,630	867	28,185	146	76,622	40,976	27,670	7,661	314	Municipal
นอกเขตเทศบาล	541,356	337,087	73,914	1,228	127,829	1,298	412,229	205,579	158,465	47,916	270	Non-municipal
ใต้	300,355	122,797	93,840	1,070	82,437	210	217,707	121,778	71,422	24,433	75	South
ในเขตเทศบาล	76,071	26,939	25,297	267	23,486	82	52,503	26,601	20,593	5,308	-	Municipal
นอกเขตเทศบาล	224,286	95,859	68,544	803	58,952	128	165,206	95,177	50,829	19,125	75	Non-municipal

ตาราง 4 จำนวนและร้อยละของเด็กอายุต่ำกว่า 5 ปี จำนวนตามการมีส่วนร่วมในกิจกรรมส่งเสริมการเรียนรู้ของสมาชิกในครัวเรือนที่มีอายุมากกว่า 15 ปีในแต่ละกิจกรรม เพศ เขตการปกครอง และภาค พ.ศ. 2551

Table 4 Number and percentage of children aged under 5 years by household members over 15 years are engaged in each activities that promote learning and school readiness, sex, area and region, 2008

เขตการปกครอง และภาค	จำนวนเด็ก อายุ ต่ำกว่า 5 ปี Number of children aged under 5 years	ร้อยละของสมาชิกที่มีอายุมากกว่า 15 ปี ที่มีส่วนร่วมในแต่ละกิจกรรม Percentage of member over 15 years engaged in each activity												Sex
		อ่านหนังสือ/ดูรูปภาพ ร่วมกับเด็ก Read books or look at picture books with....				เล่าขาน/เล่าเรื่องต่าง ๆ ให้เด็กฟัง Tell stories to....				ร้องเพลงร่วมกับเด็ก/ ร้องเพลงกล่อมเด็ก Sing songs with....				
		แม่ Mother	พ่อ Father	คนอื่น Other	ไม่มีใคร No one	แม่ Mother	พ่อ Father	คนอื่น Other	ไม่มีใคร No one	แม่ Mother	พ่อ Father	คนอื่น Other	ไม่มีใคร No one	
รวม	4,566,922	76.1	36.4	61.3	6.6	75.0	31.9	59.6	7.1	73.9	35.8	57.8	4.0	Total
ชาย	2,325,999	76.3	36.8	61.5	6.3	75.5	32.2	60.0	7.1	74.3	36.3	57.4	4.3	Male
หญิง	2,240,922	75.9	36.0	61.2	6.8	74.4	31.7	59.3	7.2	73.4	35.4	58.3	3.7	Female
เขตการปกครอง														Area
ในเขตเทศบาล	1,458,227	82.4	42.1	57.0	4.1	81.5	35.6	54.6	4.3	79.9	40.1	51.3	2.7	Municipal
นอกเขตเทศบาล	3,108,692	73.2	33.8	63.4	7.7	71.9	30.2	62.0	8.5	71.1	33.9	60.9	4.6	Non-municipal
ภาค														Region
กรุงเทพมหานคร	495,267	85.4	41.8	53.8	3.0	84.4	33.1	51.1	2.9	83.0	38.9	46.7	1.8	Bangkok Metropolis
กลาง	1,049,013	79.6	38.9	58.5	6.0	79.5	32.8	56.0	7.0	77.5	37.4	55.8	4.3	Central
ในเขตเทศบาล	372,996	84.2	46.4	53.6	4.3	85.1	39.8	50.5	4.5	82.8	43.8	50.3	2.6	Municipal
นอกเขตเทศบาล	676,017	77.0	34.7	61.2	6.9	76.3	29.0	59.0	8.4	74.6	33.9	58.9	5.2	Non-municipal
เหนือ	688,675	72.9	34.2	62.3	7.7	71.5	29.6	59.2	9.4	71.2	34.5	56.9	5.6	North
ในเขตเทศบาล	140,293	77.7	39.1	62.7	4.5	75.8	33.7	58.2	6.3	74.2	39.5	54.5	3.5	Municipal
นอกเขตเทศบาล	548,382	71.7	33.0	62.2	8.6	70.4	28.5	59.5	10.2	70.5	33.2	57.5	6.2	Non-municipal
ตะวันออกเฉียงเหนือ	1,575,810	66.8	29.9	66.4	9.5	65.1	27.9	65.1	9.7	64.5	29.4	66.5	5.0	Northeast
ในเขตเทศบาล	256,869	73.1	34.7	64.0	6.4	71.6	31.7	62.5	6.0	70.0	32.7	60.2	4.8	Municipal
นอกเขตเทศบาล	1,318,941	65.6	28.9	66.8	10.1	63.9	27.2	65.6	10.4	63.4	28.7	67.7	5.1	Non-municipal
ใต้	758,157	87.5	45.2	58.9	2.4	86.3	40.5	59.2	2.8	85.0	46.4	50.8	1.5	South
ในเขตเทศบาล	192,803	86.9	46.5	58.1	2.8	84.7	40.5	58.7	3.5	83.9	46.4	51.2	1.7	Municipal
นอกเขตเทศบาล	565,354	87.8	44.8	59.1	2.3	86.9	40.5	59.3	2.6	85.3	46.4	50.6	1.4	Non-municipal

ตาราง 4 จำนวนและร้อยละของเด็กอายุต่ำกว่า 5 ปี จำนวนตามการมีส่วนร่วมในกิจกรรมส่งเสริมการเรียนรู้ของสมาชิกในครัวเรือนที่มีอายุมากกว่า 15 ปีในแต่ละกิจกรรม เพศ เขตการปกครอง และภาค พ.ศ. 2551 (ต่อ)

Table 4 Number and percentage of children aged under 5 years by household members over 15 years are engaged in each activities that promote learning and school readiness, sex, area and region, 2008 (Contd.)

เขตการปกครอง และภาค	จำนวนเด็ก อายุ ต่ำกว่า 5 ปี Number of children aged under 5 years	ร้อยละของสมาชิกที่มีอายุมากกว่า 15 ปี ที่มีส่วนร่วมในแต่ละกิจกรรม Percentage of member over 15 years of age engaged in each activity												Sex	
		พ่อกับแม่ เล่นกับเด็ก Play with.....				พ่อแม่ ทำกิจกรรมร่วมกับเด็ก เช่น เรียกชื่อ นับเลข วาดรูป เป็นต้น Spend time with...naming, counting, and/or drawing things etc.				แม่ ไม่มีกิจกรรม No one					Sex, area and region
		แม่	พ่อ	คนอื่น	ไม่มีกิจกรรม	แม่	พ่อ	คนอื่น	ไม่มีกิจกรรม	แม่	พ่อ	คนอื่น	ไม่มีกิจกรรม		
		Mother	Father	Other	No one	Mother	Father	Other	No one	Mother	Father	Other	No one		
รวม	4,566,922	76.1	55.0	64.2	0.6	76.2	57.4	69.1	0.6	75.8	43.0	65.2	4.3	Total	
ชาย	2,325,999	76.7	55.5	64.0	0.7	76.7	58.2	69.0	0.6	76.2	43.5	65.6	4.2	Male	
หญิง	2,240,922	75.4	54.6	64.3	0.6	75.7	56.5	69.3	0.5	75.3	42.6	64.8	4.5	Female	
เขตการปกครอง														Area	
ในเขตเทศบาล	1,458,227	82.1	61.9	56.6	0.4	82.4	64.9	62.4	0.5	82.4	47.4	60.0	2.7	Municipal	
นอกเขตเทศบาล	3,108,692	73.3	51.8	67.7	0.8	73.3	53.8	72.3	0.6	72.7	41.0	67.6	5.1	Non-municipal	
ภาค														Region	
กรุงเทพมหานคร	495,267	84.4	64.8	51.2	0.2	84.9	69.9	55.5	0.4	85.7	47.5	57.1	2.0	Bangkok Metropolis	
กลาง	1,049,013	79.5	59.0	60.2	0.9	80.1	62.0	66.6	0.7	79.3	43.2	62.0	4.6	Central	
ในเขตเทศบาล	372,996	84.9	65.4	54.1	0.4	85.9	69.0	61.8	0.4	84.7	49.1	56.9	3.2	Municipal	
นอกเขตเทศบาล	676,017	76.5	55.5	63.6	1.2	77.0	58.1	69.3	0.8	76.4	39.9	64.8	5.4	Non-municipal	
เหนือ	688,675	74.0	54.5	66.5	0.7	74.3	57.3	71.1	0.6	73.2	44.1	65.3	5.1	North	
ในเขตเทศบาล	140,293	77.5	58.6	62.9	0.5	77.5	60.4	69.3	0.3	76.5	45.8	64.6	2.5	Municipal	
นอกเขตเทศบาล	548,382	73.1	53.4	67.4	0.7	73.5	56.5	71.6	0.7	72.4	43.6	65.5	5.8	Non-municipal	
ตะวันออกเฉียงเหนือ	1,575,810	66.4	42.7	74.7	0.8	66.2	44.4	79.0	0.6	66.0	37.0	71.7	5.8	Northeast	
ในเขตเทศบาล	256,868	72.5	47.2	68.8	0.7	71.9	48.8	73.6	0.6	72.4	39.6	67.1	4.1	Municipal	
นอกเขตเทศบาล	1,318,942	65.3	41.9	75.9	0.8	65.1	43.5	80.0	0.6	64.8	36.5	72.6	6.1	Non-municipal	
ใต้	758,155	87.9	69.2	54.2	0.2	87.6	69.8	59.4	0.3	86.9	51.6	61.2	1.8	South	
ในเขตเทศบาล	192,802	87.1	69.5	55.0	0.4	87.1	69.1	61.7	0.6	87.0	55.0	61.1	1.8	Municipal	
นอกเขตเทศบาล	565,353	88.2	69.1	54.0	0.1	87.8	70.0	58.6	0.1	86.9	50.4	61.3	1.8	Non-municipal	

ตาราง 5 จำนวนเด็กอายุต่ำกว่า 5 ปี จำนวนตามการมีส่วนร่วมของสมาชิกในครัวเรือนในกิจกรรมส่งเสริมการเรียนรู้และเตรียมความพร้อมก่อนวัยเรียน ค่าเฉลี่ยของจำนวนกิจกรรม เพศ เขตการปกครอง และภาค พ.ศ. 2551

Table 5 Number of children aged under 5 years by household members engaged in activities, mean of activities, sex, area and region, 2008

เขตการปกครอง และภาค	จำนวนเด็ก อายุต่ำกว่า 5 ปี Total children under 5 years	จำนวนสมาชิกในครัวเรือนที่มี ส่วนร่วมในกิจกรรมส่งเสริมการเรียนรู้ และเตรียมความพร้อมก่อนวัยเรียน	ค่าเฉลี่ยของจำนวนกิจกรรม ที่สมาชิกในครัวเรือน ร่วมทำกิจกรรมกับเด็ก Mean number of activities household members engage in with the child	พ่อแม่ที่เกี่ยวข้องร่วมทำกิจกรรม ที่ส่งเสริมการเรียนรู้และ การเตรียมความพร้อมก่อน วัยเรียนอย่างน้อย 1 กิจกรรม I and more activities by father	ค่าเฉลี่ยของจำนวนกิจกรรม ที่พ่อร่วมทำกิจกรรมกับเด็ก Mean number of activities the father engage in with the child	Sex, area and region	
							รวม
รวม	4,566,921	4,387,279	5.8	2,772,678	2.6	Total	
ชาย	2,325,999	2,235,488	5.8	1,429,283	2.6	Male	
หญิง	2,240,922	2,151,791	5.8	1,343,395	2.6	Female	
<b>เขตการปกครอง</b>						<b>Area</b>	
ในเขตเทศบาล	1,458,227	1,423,519	5.9	996,583	2.9	Municipal	
นอกเขตเทศบาล	3,108,694	2,963,760	5.7	1,776,095	2.5	Non-Municipal	
<b>ภาค</b>						<b>Region</b>	
กรุงเทพมหานคร	495,267	486,324	5.9	370,337	3.0	Bangkok Metropolis	
กลาง	1,049,013	1,004,296	5.8	685,055	2.7	Central	
ในเขตเทศบาล	372,996	363,465	5.8	265,734	3.1	Municipal	
นอกเขตเทศบาล	676,017	640,831	5.7	419,321	2.5	Non-municipal	
เหนือ	688,675	659,015	5.7	409,632	2.5	North	
ในเขตเทศบาล	140,293	137,252	5.8	88,007	2.8	Municipal	
นอกเขตเทศบาล	548,382	521,763	5.7	321,625	2.5	Non-municipal	
ตะวันออกเฉียงเหนือ	1,575,811	1,490,439	5.7	730,226	2.1	Northeast	
ในเขตเทศบาล	256,869	246,488	5.8	132,766	2.4	Municipal	
นอกเขตเทศบาล	1,318,942	1,243,951	5.7	597,460	2.1	Non-municipal	
ใต้	758,157	747,205	5.9	577,426	3.2	South	
ในเขตเทศบาล	192,803	189,990	5.9	139,738	3.3	Municipal	
นอกเขตเทศบาล	565,354	557,215	5.9	437,688	3.2	Non-municipal	



ตาราง 6 จำนวนเด็กอายุต่ำกว่า 5 ปี จำแนกตามประเภทของหนังสือที่มีในครัวเรือน เพศ เขตการปกครอง และภาค พ.ศ. 2551

Table 6 Number of children aged under 5 years by type of books, sex, area and region, 2008

เขตการปกครอง และภาค	จำนวนเด็ก อายุต่ำกว่า 5 ปี Number of children aged under 5 years	หนังสือที่ไม่มีหนังสือสำหรับเด็ก			หนังสือหรือสมุดภาพสำหรับเด็ก			Sex, area and region
		Non - children's book			Children's books or picture books			
		ไม่มี	มี (เล่ม)	Have (Book)	ไม่มี	มี (เล่ม)	Have (Book)	
		No	1	2	No	1	2	
		3 ขึ้นไป			3 ขึ้นไป			
		3 and over			3 and over			
<b>รวม</b>	<b>4,566,922</b>	<b>1,222,575</b>	<b>159,154</b>	<b>381,264</b>	<b>1,638,166</b>	<b>373,929</b>	<b>699,453</b>	<b>Total</b>
								<b>Sex</b>
ชาย	2,325,999	640,479	77,989	188,701	858,352	188,538	347,224	Male
หญิง	2,240,922	582,095	81,164	192,563	779,814	185,391	352,229	Female
<b>เขตการปกครอง</b>								<b>Area</b>
ในเขตเทศบาล	1,458,227	329,163	40,062	115,041	422,076	101,444	203,166	Municipal
นอกเขตเทศบาล	3,108,694	893,411	119,092	266,223	1,216,090	272,485	496,287	Non-municipal
<b>ภาค</b>								<b>Region</b>
<b>กรุงเทพมหานคร</b>	<b>495,267</b>	<b>100,817</b>	<b>14,182</b>	<b>38,173</b>	<b>138,661</b>	<b>33,957</b>	<b>69,926</b>	<b>Bangkok Metropolitan</b>
<b>กลาง</b>	<b>1,049,013</b>	<b>256,278</b>	<b>30,152</b>	<b>82,547</b>	<b>336,700</b>	<b>77,835</b>	<b>149,788</b>	<b>Central</b>
ในเขตเทศบาล	372,996	85,918	8,646	26,055	99,282	23,033	40,860	Municipal
นอกเขตเทศบาล	676,017	170,360	21,506	56,492	237,418	54,801	108,928	Non-municipal
<b>เหนือ</b>	<b>688,675</b>	<b>172,152</b>	<b>21,263</b>	<b>42,104</b>	<b>241,321</b>	<b>59,920</b>	<b>101,235</b>	<b>North</b>
ในเขตเทศบาล	140,293	26,846	2,092	8,065	37,746	8,610	16,756	Municipal
นอกเขตเทศบาล	548,382	145,306	19,171	34,039	203,575	51,310	84,479	Non-municipal
<b>ตะวันออกเฉียงเหนือ</b>	<b>1,575,811</b>	<b>440,200</b>	<b>70,805</b>	<b>143,070</b>	<b>624,342</b>	<b>150,110</b>	<b>241,861</b>	<b>Northeast</b>
ในเขตเทศบาล	256,869	61,974	9,819	22,126	85,732	23,024	44,535	Municipal
นอกเขตเทศบาล	1,318,942	378,225	60,985	120,944	538,609	127,086	197,326	Non-municipal
<b>ใต้</b>	<b>758,157</b>	<b>253,128</b>	<b>22,752</b>	<b>75,369</b>	<b>297,141</b>	<b>52,107</b>	<b>136,644</b>	<b>South</b>
ในเขตเทศบาล	192,803	53,609	5,322	20,622	60,654	12,820	31,089	Municipal
นอกเขตเทศบาล	565,354	199,519	17,430	54,748	236,488	39,287	105,554	Non-municipal

ตาราง 7 จำนวนหนังสือเฉลี่ยต่อครัวเรือน (ของครัวเรือนที่มีเด็กอายุต่ำกว่า 5 ปี) จำแนกตามประเภทหนังสือที่มี เขตการปกครอง และภาค พ.ศ. 2551

Table 7 Average books per household by type of books, area and region, 2008

เขตการปกครอง และภาค	จำนวนครัวเรือน ที่มีเด็กอายุต่ำกว่า 5 ปี Number of household have children aged under 5 years	ประเภทหนังสือ						Area and region
		หนังสือทั่วไป (ไม่มีหนังสือสำหรับเด็ก) <sup>1/</sup>			หนังสือสำหรับเด็ก <sup>1/</sup>			
		จำนวนครัวเรือน	ร้อยละ	ค่าเฉลี่ย (เล่ม)	จำนวนครัวเรือน	ร้อยละ	ค่าเฉลี่ย (เล่ม)	
	Number of household	%	Mean (Book)	Number of household	%	Mean (Book)		
<b>รวม</b>	<b>3,984,657</b>	<b>2,459,978</b>	<b>61.7</b>	<b>5</b>	<b>1,642,644</b>	<b>41.2</b>	<b>3</b>	<b>Total</b>
<b>เขตการปกครอง</b>								<b>Area</b>
ในเขตเทศบาล	1,260,077	841,496	66.8	6	637,059	50.6	4	Municipal
นอกเขตเทศบาล	2,724,580	1,618,483	59.4	5	1,005,585	36.9	3	Non-municipal
<b>ภาค</b>								<b>Region</b>
กรุงเทพมหานคร	421,943	291,385	69.1	6	217,922	51.6	4	Bangkok Metropolitan
กลาง	911,681	588,021	64.5	5	424,118	46.5	3	Central
ในเขตเทศบาล	327,089	218,003	66.6	6	183,623	56.1	4	Municipal
นอกเขตเทศบาล	584,592	370,018	63.3	5	240,495	41.2	3	Non-municipal
เหนือ	618,959	411,070	66.4	5	261,433	42.2	3	North
ในเขตเทศบาล	123,939	91,153	73.5	6	68,307	55.1	4	Municipal
นอกเขตเทศบาล	495,020	319,917	64.6	5	193,126	39.0	3	Non-municipal
ตะวันออกเฉียงเหนือ	1,389,873	814,990	58.6	5	497,668	35.8	3	Northeast
ในเขตเทศบาล	222,313	140,741	63.3	5	89,273	40.2	3	Municipal
นอกเขตเทศบาล	1,167,560	674,249	57.7	5	408,395	35.0	2	Non-municipal
<b>ใต้</b>	<b>642,201</b>	<b>354,512</b>	<b>55.2</b>	<b>4</b>	<b>241,502</b>	<b>37.6</b>	<b>3</b>	<b>South</b>
ในเขตเทศบาล	164,793	100,213	60.8	5	77,934	47.3	3	Municipal
นอกเขตเทศบาล	477,408	254,299	53.3	4	163,568	34.3	2	Non-municipal

<sup>1/</sup> มีหนังสือตั้งแต่ 3 เล่มขึ้นไป และเป็นข้อมูลของเด็กอายุต่ำกว่า 5 ปี คนแรกของครัวเรือน

ตาราง 7.1 จำนวนหนังสือเฉลี่ยต่อเด็ก 1 คน (อายุต่ำกว่า 5 ปี) จำแนกตามประเภทหนังสือ เพศ เขตการปกครอง และภาค พ.ศ. 2551

Table 7.1 Average books per children (aged under 5 years) by type of books, sex, area and region, 2008

เขตการปกครอง และภาค	จำนวนเด็ก อายุต่ำกว่า 5 ปี Number of children aged under 5 years	หนังสือทั่วไป (ไม่ใช่หนังสือสำหรับเด็ก)			หนังสือสำหรับเด็ก			Sex, area and region
		จำนวนหนังสือ Number of book	จำนวนหนังสือ เฉลี่ย/คน Mean (Book)	จำนวนหนังสือ เฉลี่ย/คน Mean (Book)	จำนวนหนังสือ Number of book	จำนวนหนังสือ เฉลี่ย/คน Mean (Book)		
<b>รวม</b>	<b>4,566,922</b>	<b>22,905,645</b>	<b>5</b>	<b>13,462,775</b>	<b>3</b>	<b>Total</b>		
<b>เพศ</b>						<b>Sex</b>		
ชาย	2,325,999	11,581,026	5	6,729,708	3	Male		
หญิง	2,240,922	11,324,619	5	6,733,067	3	Female		
<b>เขตการปกครอง</b>						<b>Area</b>		
ในเขตเทศบาล	1,458,227	8,181,323	6	5,379,216	4	Municipal		
นอกเขตเทศบาล	3,108,694	14,724,322	5	8,083,559	3	Non-municipal		
<b>ภาค</b>						<b>Region</b>		
กรุงเทพมหานคร	495,267	2,855,530	6	1,762,714	4	Bangkok Metropolis		
กลาง	1,049,013	5,824,740	6	3,653,451	4	Central		
ในเขตเทศบาล	372,996	2,215,305	6	1,602,493	4	Municipal		
นอกเขตเทศบาล	676,017	3,609,435	5	2,050,959	3	Non-municipal		
เหนือ	688,675	3,764,630	6	2,052,497	3	North		
ในเขตเทศบาล	140,293	899,902	6	583,373	4	Municipal		
นอกเขตเทศบาล	548,382	2,864,728	5	1,469,124	3	Non-municipal		
ตะวันออกเฉียงเหนือ	1,575,811	7,372,281	5	4,067,331	3	Northeast		
ในเขตเทศบาล	256,869	1,293,128	5	777,744	3	Municipal		
นอกเขตเทศบาล	1,318,942	6,079,154	5	3,289,587	3	Non-municipal		
ใต้	758,157	3,088,462	4	1,926,782	3	South		
ในเขตเทศบาล	192,803	917,457	5	652,892	3	Municipal		
นอกเขตเทศบาล	565,354	2,171,006	4	1,273,889	2	Non-municipal		

ตาราง 8 จำนวนของเด็กอายุต่ำกว่า 5 ปี จำแนกตามประเภทของเล่น เพศ เขตการปกครอง และภาค พ.ศ. 2551

Table 8 Number of children aged under 5 years by type of toys, sex, area and region, 2008

เขตการปกครอง และภาค	จำนวนครัวเรือน		จำนวนเด็ก		ประเภทของเล่นเด็ก				จำนวนเด็กที่มีของเล่น		Sex, area and region
	ที่มีเด็กอายุ ต่ำกว่า 5 ปี	ที่มีอายุ ต่ำกว่า 5 ปี	สิ่งของเครื่องใช้ ครัวเรือน เช่น ชาม จาน ถ้วย หม้อ	สิ่งของจาก นอกบ้าน	ของเล่นที่ทำขึ้นเอง เช่น ตุ๊กตา รถ และ ของเล่นอื่นๆ ที่ทำขึ้นเอง	ของเล่นที่ ซื้อมา/ได้มา	ไม่ได้เล่นกับ สิ่งของที่ กล่าวมาข้างต้น	Having 3 or more types of toys			
								จำนวน	%		
	Number of household with children under 5 years	Number of children under 5 years	Household objects (e.g. bowls, plates, cups or pots)	Objects and materials found outside the home	Homemade toys (e.g.dolls, cars and other toys made at home)	Toys that bought/received	No playthings mentioned	Number	%		
<b>เพศ</b>	<b>รวม</b>	<b>4,566,922</b>	<b>1,535,560</b>	<b>1,669,944</b>	<b>1,475,586</b>	<b>3,738,072</b>	<b>375,266</b>	<b>1,700,664</b>	<b>42.7</b>	<b>Total</b>	
ชาย	2,019,825	2,325,999	715,355	842,770	727,518	1,926,900	188,455	852,079	42.2	Male	
หญิง	1,964,831	2,240,922	820,205	827,174	748,068	1,811,172	186,811	848,585	43.2	Female	
<b>เขตการปกครอง</b>										<b>Area</b>	
ในเขตเทศบาล	1,260,077	1,458,227	452,503	481,553	439,396	1,245,064	108,344	496,971	44.2	Municipal	
นอกเขตเทศบาล	2,724,580	3,108,694	1,083,057	1,188,391	1,036,190	2,493,008	266,922	1,203,693	42.7	Non-municipal	
<b>ภาค</b>										<b>Region</b>	
กรุงเทพมหานคร	421,943	495,267	163,040	179,903	159,022	417,859	42,545	175,985	41.7	Bangkok Metropolis	
กลาง	911,681	1,049,013	261,810	307,260	222,891	897,960	70,395	312,738	34.3	Central	
ในเขตเทศบาล	327,089	372,996	82,810	87,386	73,567	336,973	21,577	100,290	30.7	Municipal	
นอกเขตเทศบาล	584,592	676,017	179,000	219,873	149,324	560,987	48,818	212,448	36.3	Non-municipal	
เหนือ	618,959	688,675	281,832	317,270	276,173	551,716	51,085	316,355	51.1	North	
ในเขตเทศบาล	123,939	140,293	56,401	59,393	46,664	121,228	8,172	58,465	47.2	Municipal	
นอกเขตเทศบาล	495,020	548,382	225,432	257,877	229,509	430,488	42,913	257,890	52.1	Non-municipal	
ตะวันออกเฉียงเหนือ	1,389,873	1,575,811	549,731	590,189	574,104	1,264,595	135,859	625,389	45.0	Northeast	
ในเขตเทศบาล	222,313	256,869	81,040	81,332	94,203	212,087	18,836	90,081	40.5	Municipal	
นอกเขตเทศบาล	1,167,560	1,318,942	468,691	508,856	479,901	1,052,508	117,023	535,308	45.8	Non-municipal	
ใต้	642,201	758,157	279,146	275,323	243,397	605,941	75,382	270,196	42.1	South	
ในเขตเทศบาล	164,793	192,803	69,212	73,539	65,940	156,916	17,214	72,149	43.8	Municipal	
นอกเขตเทศบาล	477,408	565,354	209,934	201,785	177,457	449,025	58,168	198,048	41.5	Non-municipal	

1/ ตอบได้มากกว่า 1 คำตอบ

ตาราง 9 จำนวนและร้อยละของเด็กอายุต่ำกว่า 5 ปี ที่ถูกปล่อยให้เด็กอายุต่ำกว่า 10 ปี ดูแล หรือถูกปล่อยให้ดูแลตามลำพังในช่วง 1 สัปดาห์ก่อนสัมภาษณ์ จำนวนการปกครอง และภาค พ.ศ. 2551

Table 9 Number and percentage of children aged under 5 years by means to take care while the person in charge was absent (in 7 days before enumeration), sex, area and region, 2008

เขตการปกครอง และภาค	จำนวนเด็ก อายุต่ำกว่า 5 ปี Number of children aged under 5 years	วิธีการดูแลเด็ก Means to take care						ร้อยละ %	จำนวน Number	ร้อยละ %	จำนวน Number	ร้อยละ %	Sex	
		ถูกปล่อยให้เด็กอายุต่ำกว่า 10 ปี ดูแลในช่วงสัปดาห์ที่แล้ว Left in the charge of children under 10 years		ถูกปล่อยให้ดูแลตามลำพัง Left alone		ถูกปล่อยทิ้งไว้โดย ไม่ได้รับการดูแลที่ดีพอ Left with inadequate care								Total
		จำนวน Number	ร้อยละ %	จำนวน Number	ร้อยละ %	จำนวน Number	ร้อยละ %							
รวม	4,566,922	304,884	6.7	135,300	3.0	343,827	7.5							
ชาย	2,325,999	165,347	7.1	67,951	2.9	184,954	8.0					Male		
หญิง	2,240,922	139,537	6.2	67,349	3.0	158,873	7.1					Female		
เขตการปกครอง												Area		
ในเขตเทศบาล	1,458,227	59,500	4.1	23,843	1.6	71,122	4.9					Municipal		
นอกเขตเทศบาล	3,108,694	245,384	7.9	111,457	3.6	272,705	8.8					Non-municipal		
ภาค												Region		
กรุงเทพมหานคร	495,267	21,325	4.3	8,681	1.8	25,629	5.2					Bangkok Metropolis		
กลาง	1,049,013	40,448	3.9	11,094	1.1	48,158	4.6					Central		
ในเขตเทศบาล	372,996	10,187	2.7	2,125	0.6	11,950	3.2					Municipal		
นอกเขตเทศบาล	676,017	30,261	4.5	8,969	1.3	36,208	5.4					Non-municipal		
เหนือ	688,675	43,751	6.4	14,589	2.1	48,886	7.1					North		
ในเขตเทศบาล	140,293	6,818	4.9	3,733	2.7	8,651	6.2					Municipal		
นอกเขตเทศบาล	548,382	36,933	6.7	10,856	2.0	40,235	7.3					Non-municipal		
ตะวันออกเฉียงเหนือ	1,575,811	163,936	10.4	87,877	5.6	181,357	11.5					Northeast		
ในเขตเทศบาล	256,869	15,363	6.0	5,772	2.2	16,972	6.6					Municipal		
นอกเขตเทศบาล	1,318,942	148,573	11.3	82,105	6.2	164,385	12.5					Non-municipal		
ใต้	758,157	35,423	4.7	13,058	1.7	39,797	5.2					South		
ในเขตเทศบาล	192,803	5,807	3.0	3,531	1.8	7,920	4.1					Municipal		
นอกเขตเทศบาล	565,354	29,616	5.2	9,527	1.7	31,877	5.6					Non-municipal		

L/ หมายถึง ถูกปล่อยให้เด็กอายุต่ำกว่า 10 ปี ดูแล และ/หรือ ถูกปล่อยให้ดูแลตามลำพัง

ตาราง 10 จำนวนเด็กอายุต่ำกว่า 5 ปี จำนวนตามจำนวนครั้งของการถูกปล่อยให้อยู่ตามลำพังน้อยกว่า 10 ปี ดูแล และการถูกปล่อยให้อยู่ตามลำพังในช่วง 1 สัปดาห์ก่อนสำมะโน พ.ศ. 2551

Table 10 Number of children aged under 5 years by frequencies of being left in the charge of other children under the age of 10 years or left alone in 7 days before enumeration, sex, area and region, 2008

เขต เขตการปกครอง และภาค	จำนวนเด็ก อายุต่ำกว่า 5 ปี Number of children aged under 5 years	จำนวนครั้งที่ถูกปล่อยให้เด็กอายุต่ำกว่า 10 ปี ดูแล Frequencies of being left in the charge of children under 10 years					จำนวนครั้งที่ถูกปล่อยให้อยู่ตามลำพังคนเดียว Frequencies of being left alone					Sex, area and region
		1 - 3		4 - 7		≥ 8	1 - 3		4 - 7		≥ 8	
		ไม่ทราบ	ไม่เลย	ไม่ทราบ	ไม่เลย	Unknown	Never	Unknown	Never	Unknown		
รวม	4,566,922	201,618	83,389	19,875	4,261,220	820	108,177	23,666	3,454	4,430,804	820	Total
ชาย	2,325,999	109,284	44,506	11,556	2,160,361	292	55,557	10,597	1,796	2,257,757	292	Sex Male
หญิง	2,240,922	92,334	38,883	8,319	2,100,859	528	52,620	13,069	1,658	2,173,047	528	Female
เขตการปกครอง												Area
ในเขตเทศบาล	1,458,227	38,083	18,530	2,885	1,397,909	820	16,769	6,674	399	1,433,566	820	Municipal
นอกเขตเทศบาล	3,108,694	163,535	64,858	16,990	2,863,311	-	91,408	16,992	3,056	2,997,238	-	Non-municipal
ภาค												Region
กรุงเทพมหานคร	495,267	12,886	7,514	924	473,513	430	5,969	2,711	-	486,157	430	Bangkok Metropolis
กลาง	1,049,013	28,722	10,648	1,078	1,008,565	-	8,140	2,895	59	1,037,919	-	Central
ในเขตเทศบาล	372,996	7,193	2,693	301	362,809	-	1,345	721	59	370,871	-	Municipal
นอกเขตเทศบาล	676,017	21,529	7,955	777	645,756	-	6,795	2,174	-	667,048	-	Non-municipal
เหนือ	688,675	27,503	11,908	4,341	644,923	-	11,508	1,742	1,341	674,085	-	North
ในเขตเทศบาล	140,293	4,029	2,149	641	133,474	-	3,019	704	12	136,559	-	Municipal
นอกเขตเทศบาล	548,382	23,474	9,759	3,700	511,449	-	8,489	1,038	1,329	537,526	-	Non-municipal
ตะวันออกเฉียงเหนือ	1,575,811	107,103	43,604	13,229	1,411,486	390	71,922	14,097	1,856	1,487,545	390	Northeast
ในเขตเทศบาล	256,869	10,329	4,179	855	241,116	390	3,947	1,567	257	250,707	390	Municipal
นอกเขตเทศบาล	1,318,942	96,774	39,425	12,374	1,170,370	-	67,975	12,530	1,599	1,236,838	-	Non-municipal
ใต้	758,157	25,404	9,714	304	722,733	-	10,637	2,221	200	745,098	-	South
ในเขตเทศบาล	192,803	3,646	1,996	164	186,996	-	2,489	970	72	189,272	-	Municipal
นอกเขตเทศบาล	565,354	21,758	7,718	140	535,737	-	8,148	1,251	128	555,826	-	Non-municipal

3. การศึกษา

*The Education*

## สารบัญตารางสถิติ

### 3. การศึกษา

- ตาราง 1 จำนวนและร้อยละของเด็กอายุ 3 - 4 ปี ที่ได้เรียนระดับก่อนวัยเรียน จำแนกตามอายุ เพศ เขตการปกครอง และภาค พ.ศ. 2551
- ตาราง 2 อัตราการเรียนต่อในชั้นประถมศึกษาปีที่ 1 ของผู้ที่เรียนระดับก่อนวัยเรียนในปีที่แล้ว จำแนกตามเพศ เขตการปกครอง และภาค พ.ศ. 2551
- ตาราง 3 จำนวนเด็กอายุ 5 ปี จำแนกตามระดับการศึกษาที่กำลังเรียนในปีการศึกษา 2551 เพศ เขตการปกครอง และภาค พ.ศ. 2551
- ตาราง 4 จำนวนเด็กและเยาวชนอายุ 5 - 24 ปี ที่กำลังเรียนในปีการศึกษา 2551 จำแนกตามระดับการศึกษาที่เรียน ประเภทโรงเรียน/สถาบัน เพศ และเขตการปกครอง พ.ศ. 2551
- ตาราง 5 จำนวนเด็กและเยาวชนอายุ 6 - 24 ปี จำแนกตามการเรียนหนังสือในปีการศึกษา 2551 เพศ เขตการปกครอง และภาค พ.ศ. 2551
- ตาราง 6 จำนวนและร้อยละของเด็กอายุ 6 ปี ที่กำลังเรียนระดับประถมศึกษาปีที่ 1 จำแนกตามเพศ เขตการปกครอง และภาค พ.ศ. 2551
- ตาราง 7 จำนวนและร้อยละของเด็กวัยประถมศึกษา (อายุ 6 - 11 ปี) ที่กำลังเรียนระดับประถมศึกษาหรือสูงกว่า อัตราการเข้าเรียนของเด็กวัยประถมศึกษา (NAR) จำแนกตามอายุ เพศ เขตการปกครอง และภาค พ.ศ. 2551
- ตาราง 8 จำนวนและร้อยละของเด็กวัยมัธยมศึกษา (อายุ 12 - 17 ปี) ที่กำลังเรียนระดับมัธยมศึกษาหรือสูงกว่า อัตราการเข้าเรียนของเด็กวัยมัธยมศึกษา (NAR) จำแนกตามอายุ เพศ เขตการปกครอง และภาค พ.ศ. 2551
- ตาราง 9 จำนวนและร้อยละของเยาวชน (อายุ 18 - 24 ปี) ที่กำลังเรียนสูงกว่ามัธยมศึกษาตอนปลาย ในปีการศึกษา 2551 จำแนกตามกลุ่มอายุ เพศ เขตการปกครอง และภาค พ.ศ. 2551
- ตาราง 9.1 จำนวนและร้อยละของเยาวชน (อายุ 18 - 24 ปี) ที่กำลังเรียนระดับวิทยาลัย/มหาวิทยาลัย จำแนกตามกลุ่มอายุ เพศ เขตการปกครอง และภาค พ.ศ. 2551
- ตาราง 10 จำนวนเด็กและเยาวชนอายุ 6 - 24 ปี ที่ไม่ได้เรียนในปีการศึกษา 2551 จำแนกตามกลุ่มอายุ สาเหตุที่ไม่เรียน เพศ เขตการปกครอง และภาค พ.ศ. 2551



## สารบัญตารางสถิติ (ต่อ)

- ตาราง 11 จำนวนเด็กและเยาวชนอายุ 6 - 24 ปี ที่ไม่ได้เรียน ในปีการศึกษา 2550 จำแนกตามการใช้เวลาส่วนใหญ่ตั้งแต่ออกจากโรงเรียน กลุ่มอายุ เพศ เขตการปกครอง และภาค พ.ศ. 2551
- ตาราง 12 จำนวนเด็กและเยาวชนอายุ 15 - 24 ปี ที่ไม่ได้เรียน ในปีการศึกษา 2550 จำแนกตามการได้รับการศึกษา/อบรมวิชาชีพนอกระบบโรงเรียน เพศ เขตการปกครอง และภาค พ.ศ. 2551
- ตาราง 13 จำนวนเด็กและเยาวชนอายุ 5 - 24 ปี ที่เรียนในปีการศึกษา 2551 จำแนกตามแหล่งที่มาของค่าใช้จ่ายเพื่อการศึกษา เขตการปกครอง และภาค พ.ศ. 2551

ตาราง 1 จำนวนและร้อยละของเด็กอายุ 3 - 4 ปี ที่เข้าเรียนระดับก่อนวัยเรียน จำนวนตามอายุ เพศ เขตการปกครอง และภาค พ.ศ. 2551

Table 1 Number and percentage of children aged 3 - 4 years who attending some form of organized early childhood education programme by age, sex, area and region, 2008

อายุ (ปี) เพศ เขตการปกครอง และภาค	จำนวนเด็กอายุ 3 - 4 ปี Number of children aged 3 - 4 years	จำนวนของเด็กอายุ 3 - 4 ปี ที่กำลังเรียนในระดับก่อนวัยเรียน Number of children aged 3 - 4 years currently attending early childhood education	อัตราการเข้าเรียน Ratio of attendance	Age (years),sex, area and region
รวม	1,844,885	1,346,095	73.0	Total
อายุ (ปี)				Age (years)
3	897,318	555,403	61.9	3
4	947,567	790,692	83.4	4
เพศ				Sex
ชาย	940,998	679,937	72.3	Male
หญิง	903,887	666,157	73.7	Female
เขตการปกครอง				Area
ในเขตเทศบาล	579,821	403,586	69.6	Municipal
นอกเขตเทศบาล	1,265,065	942,508	74.5	Non-municipal
ภาค				Region
กรุงเทพมหานคร	192,838	120,805	62.6	Bangkok Metropolis
กลาง	422,972	287,196	67.9	Central
เหนือ	282,411	231,535	82.0	North
ตะวันออกเฉียงเหนือ	646,310	488,851	75.6	Northeast
ใต้	300,355	217,707	72.5	South

ตาราง 2 อัตราการเรียนต่อในชั้นประถมศึกษาปีที่ 1 ของผู้เรียนระดับก่อนวัยเรียนในปีที่แล้ว จำนวนตามเพศ เขตการปกครอง และภาค พ.ศ. 2551

Table 2 Ratio of attendance in first grade of person who attended pre- school last year by sex, area and region , 2008

เพศ เขตการปกครอง และภาค	จำนวนผู้ที่กำลังเรียน ชั้นประถมศึกษาปีที่ 1 Number of person who are attending in first grade	จำนวนผู้ที่กำลังเรียน ชั้นประถมศึกษาปีที่ 1 และปีที่แล้ว เรียนระดับก่อนวัยเรียน Number of person who are attending in first grade and attended pre-school last year	อัตราการเข้าเรียน Ratio of attendance	Sex, area and region
รวม	927,314	923,263	99.6	Total
เพศ				Sex
ชาย	474,605	471,571	99.4	Male
หญิง	452,709	451,692	99.8	Female
เขตการปกครอง				Area
ในเขตเทศบาล	281,847	281,114	99.7	Municipal
นอกเขตเทศบาล	645,467	642,149	99.5	Non-municipal
ภาค				Region
กรุงเทพมหานคร	90,663	90,663	100.0	Bangkok Metropolis
กลาง	207,720	206,250	99.3	Central
เหนือ	154,615	153,668	99.4	North
ตะวันออกเฉียงเหนือ	329,200	328,184	99.7	Northeast
ใต้	145,116	144,497	99.6	South

ตาราง 3 จำนวนเด็กอายุ 5 ปี จำแนกตามระดับการศึกษาที่กำลังเรียนในปีการศึกษา 2551 เขต เขตการปกครอง และภาค พ.ศ. 2551

Table 3 Number of children aged 5 years by level of education in 2008, sex, area and region, 2008

เขต เขตการปกครอง และภาค	จำนวนเด็กอายุ 5 ปี Number of children aged 5 years		ระดับการศึกษาในปีการศึกษา 2551 Level of education in 2008		อัตราการเข้าเรียน Ratio of attendance	Sex, area and region
	รวม Total	ระดับก่อนประถมศึกษา Pre-school programme	ประถมศึกษาและอื่น ๆ Primary and other			
รวม	933,234	906,735	885,645	21,090	97.2	Total
เพศ						Sex
ชาย	476,565	461,595	451,773	9,822	96.9	Male
หญิง	456,669	445,140	433,872	11,268	97.5	Female
เขตการปกครอง						Area
ในเขตเทศบาล	287,246	278,937	268,714	10,223	97.1	Municipal
นอกเขตเทศบาล	645,988	627,797	616,931	10,866	97.2	Non-municipal
ภาค						Region
กรุงเทพมหานคร	92,738	87,796	84,845	2,951	94.7	Bangkok Metropolis
กลาง	212,558	207,943	201,425	6,518	97.8	Central
เหนือ	146,203	141,754	136,363	5,391	97.0	North
ตะวันออกเฉียงเหนือ	332,224	326,456	323,104	3,352	98.3	Northeast
ใต้	149,511	142,785	139,908	2,877	95.5	South

ตาราง 4 จำนวนเด็กและเยาวชนอายุ 5 - 24 ปี ที่กำลังเรียนในปีการศึกษา 2551 จำแนกตามระดับการศึกษาที่เรียน ประเภทโรงเรียน/สถาบัน ประเภทโรงเรียน/สถาบัน พ.ศ. 2551

Table 4 Number of child and youth aged 5 - 24 years who are attending programme education in 2008 by level of education attendance, type of school/institute, sex and area, 2008

ระดับการศึกษา ประเภทโรงเรียน / สถาบัน	รวม			ในเขตเทศบาล			นอกเขตเทศบาล			Level of education attendance and type of school / institute	
	รวม Total	ชาย Male	หญิง Female	Municipal area		Non-municipal area		รวม Total	ชาย Male		หญิง Female
				รวม Total	ชาย Male	หญิง Female	รวม Total				
รวม	13,925,537	6,974,421	6,951,119	4,113,989	2,032,506	2,081,483	9,811,548	4,941,914	4,869,635	Total	
ก่อนประถมศึกษา	1,404,257	721,159	683,099	408,567	206,124	202,444	995,690	515,035	480,655	Less than elementary	
ประถมศึกษา	5,780,939	2,973,675	2,807,265	1,656,958	836,071	820,887	4,123,982	2,137,603	1,986,378	Elementary	
มัธยมศึกษาตอนต้น	2,992,768	1,521,583	1,471,186	807,966	402,372	405,594	2,184,802	1,119,211	1,065,591	Lower secondary	
มัธยมศึกษาตอนปลาย	2,617,390	1,231,379	1,386,011	723,037	345,451	377,585	1,894,353	885,928	1,008,425	Upper secondary	
สูงกว่ามัธยมศึกษาตอนปลาย	421,004	230,678	190,326	130,005	67,236	62,769	290,998	163,442	127,557	Diploma level	
ปริญญาตรี	698,644	291,891	406,752	379,586	172,588	206,998	319,058	119,303	199,755	Bachelor degree	
ปริญญาโท	8,898	2,980	5,919	6,289	1,643	4,646	2,610	1,337	1,273	Master degree	
อื่น ๆ ที่เทียบระดับไม่ได้	1,034	473	561	1,034	473	561	-	-	-	Other	
ไม่ทราบระดับ	603	603	-	547	547	-	56	56	-	Unknown level	

ตาราง 4 จำนวนเด็กและเยาวชนอายุ 5 - 24 ปี ที่กำลังเรียนในปีการศึกษา 2551 จำแนกตามระดับการศึกษาที่เรียน ประเภทโรงเรียน/สถาบัน ประเภทโรงเรียน/สถาบัน พ.ศ. 2551 (ต่อ)

Table 4 Number of child and youth aged 5 - 24 years who are attending programme education in 2008 by level of education attendance, type of school/institute, sex and area, 2008 (Contd.)

ระดับการศึกษา ประเภทโรงเรียน / สถาบัน	รวม		ในเขตเทศบาล				นอกเขตเทศบาล				Level of education attendance and type of school / institute
	รวม Total	ชาย Male	รวม		ชาย		รวม		ชาย		
			หญิง Female	ชาย Male	หญิง Female	ชาย Male	หญิง Female	ชาย Male			
รัฐบาล	12,372,034	6,226,149	6,145,883	3,309,992	1,646,120	1,663,872	9,062,044	4,580,031	4,482,013	Public	
ก่อนประถมศึกษา	1,214,237	626,931	587,306	301,979	152,285	149,694	912,358	474,746	437,612	Less than elementary	
ประถมศึกษา	5,184,447	2,682,336	2,502,110	1,330,690	675,902	654,788	3,853,657	2,006,334	1,847,323	Elementary	
มัธยมศึกษาตอนต้น	2,790,689	1,421,745	1,368,944	718,860	359,967	358,893	2,071,830	1,061,779	1,010,051	Lower secondary	
มัธยมศึกษาตอนปลาย	2,294,343	1,076,742	1,217,601	580,350	276,480	303,870	1,713,994	800,263	913,731	Upper secondary	
สูงกว่ามัธยมศึกษาตอนปลาย	309,544	178,558	130,986	87,250	49,103	38,147	222,294	129,455	92,839	Diploma level	
ปริญญาตรี	570,446	236,254	334,191	285,201	130,193	155,008	285,245	106,061	179,184	Bachelor degree	
ปริญญาโท	7,725	2,980	4,745	5,115	1,643	3,472	2,610	1,337	1,273	Master degree	
อื่น ๆ ที่เทียบระดับไม่ได้	-	-	-	-	-	-	-	-	-	Other	
ไม่ทราบระดับ	603	603	-	547	547	-	56	56	-	Unknown level	



ตาราง 5 จำนวนเด็กและเยาวชนอายุ 6 - 24 ปี จำนวนตามการเรียนหนังสือในปีการศึกษา 2551 เขต เขตการปกครอง และภาค พ.ศ. 2551

Table 5 Number of child and youth aged 6 - 24 years by attending programme education in 2008, sex, area and region, 2008

เขต เขตการปกครอง และภาค	จำนวนเด็ก และเยาวชน อายุ 6 - 24 ปี Number of child and youth aged 6-24 years	กำลังเรียนในปีการศึกษา 2551 Attending programme in 2008						จำนวนเด็ก และเยาวชน อายุ 6 - 24 ปี ที่ไม่เรียน ในปีการศึกษา 2551 Number of child and youth aged 6-24 years are not attending	sex, area and region		
		รวม Total		อายุ 6 - 11 ปี aged 6 - 11 years		อายุ 12 - 17 ปี aged 12 - 17 years				อายุ 18 - 24 ปี aged 18 - 24 years	
		จำนวน ทั้งสิ้น Total	จำนวน ที่กำลังเรียน Number of attending	จำนวน ทั้งสิ้น Total	จำนวน ที่กำลังเรียน Number of attending	จำนวน ทั้งสิ้น Total	จำนวน ที่กำลังเรียน Number of attending			จำนวน ทั้งสิ้น Total	จำนวน ที่กำลังเรียน Number of attending
รวม	19,296,910	13,018,803	5,762,696	5,731,044	6,159,440	5,366,390	7,374,775	1,921,369	6,278,107	Total	
ชาย	9,865,222	6,512,825	2,950,410	2,933,724	3,154,167	2,663,518	3,760,645	915,583	3,352,397	Male	
หญิง	9,431,689	6,505,978	2,812,286	2,797,320	3,005,273	2,702,872	3,614,130	1,005,786	2,925,711	Female	
เขตการปกครอง										Area	
ในเขตเทศบาล	5,392,704	3,835,052	1,671,361	1,659,507	1,660,640	1,470,196	2,060,703	705,349	1,557,652	Municipal	
นอกเขตเทศบาล	13,904,206	9,183,751	4,091,335	4,071,537	4,498,799	3,896,194	5,314,072	1,216,020	4,720,455	Non-municipal	
ภาค										Region	
กรุงเทพมหานคร	1,448,439	1,064,305	490,931	486,177	415,475	366,121	542,033	212,007	384,134	Bangkok Metropolitan	
กลาง	4,310,279	2,854,420	1,280,721	1,273,530	1,335,814	1,142,511	1,693,746	438,379	1,455,859	Central	
เหนือ	3,431,143	2,322,026	962,775	958,296	1,126,300	993,692	1,342,068	370,038	1,109,117	North	
ตะวันออกเฉียงเหนือ	7,133,918	4,835,326	2,135,907	2,129,653	2,341,920	2,069,168	2,656,091	636,505	2,298,592	Northeast	
ใต้	2,973,130	1,942,725	892,362	883,387	939,930	794,898	1,140,838	264,440	1,030,405	South	



ตาราง 6 จำนวนและร้อยละของเด็กอายุ 6 ปีที่กำลังเรียนระดับประถมศึกษาปีที่ 1 จำนวนตามเพศ เขตการปกครอง และภาค พ.ศ. 2551

Table 6 Number and percentage of children aged 6 years entry attending grade 1 by sex, area and region, 2008

จำนวนเด็ก อายุ 6 ปี Number of aged 6 years	จำนวนเด็ก อายุ 6 ปี กำลังเรียนระดับ ประถมศึกษาปีที่ 1 Number of children attend first grade	ร้อยละของเด็ก ที่เรียนระดับ ประถมศึกษาปีที่ 1 Net attendance ratio (NAR) %		ชาย Male		หญิง Female		ร้อยละของ เด็กหญิง อายุ 6 ปี กำลังเรียนระดับ ประถมศึกษาปีที่ 1 Number of child female aged 6 years first grade	ร้อยละของ เด็กหญิง อายุ 6 ปี กำลังเรียนระดับ ประถมศึกษาปีที่ 1 Number of child female aged 6 years first grade	Area and region
		จำนวนเด็กชาย อายุ 6 ปี ที่กำลังเรียนระดับ ประถมศึกษาปีที่ 1 Number of child male aged 6 years	จำนวนเด็กชาย อายุ 6 ปี ที่กำลังเรียนระดับ ประถมศึกษาปีที่ 1 Number of child male aged 6 years	จำนวนเด็กหญิง อายุ 6 ปี ที่เรียนระดับ ประถมศึกษาปีที่ 1 Number of child female aged 6 years	จำนวนเด็กหญิง อายุ 6 ปี ที่เรียนระดับ ประถมศึกษาปีที่ 1 Number of child female aged 6 years					
รวม	939,284	394,669	42.0	480,113	199,448	41.5	459,171	195,221	42.5	Total
เขตการปกครอง										Area
ในเขตเทศบาล	286,108	133,410	46.6	144,193	67,512	46.8	141,915	65,898	46.4	Municipal
นอกเขตเทศบาล	653,176	261,259	40.0	335,920	131,936	39.3	317,256	129,323	40.8	Non-municipal
ภาค										Region
กรุงเทพมหานคร	90,982	45,801	50.3	46,053	22,677	49.2	44,929	23,123	51.5	Bangkok Metropolis
กลาง	213,682	107,022	50.1	108,652	53,225	49.0	105,030	53,797	51.2	Central
เหนือ	148,517	74,384	50.1	75,998	37,828	49.8	72,519	36,556	50.4	North
ตะวันออกเฉียงเหนือ	337,569	109,459	32.4	173,537	55,490	32.0	164,032	53,968	32.9	Northeast
ใต้	148,534	58,003	39.1	75,873	30,226	39.8	72,661	27,776	38.2	South

ตาราง 7 จำนวนและร้อยละของเด็กวัยประถมศึกษา (อายุ 6 - 11 ปี) ที่กำลังเรียนระดับประถมศึกษาหรือสูงกว่า อัตราการเข้าเรียนของเด็กวัยประถมศึกษา (NAR) จำแนกตามอายุ เพศ เขตการปกครอง และภาค พ.ศ. 2551

Table 7 Number and percentage of children of primary school (aged 6 - 11 years) attending primary or higher, net attendance ratio (NAR) by age, sex, area and region, 2008

อายุ (ปี) Age (years), sex, area and region	จำนวนเด็กที่เรียน Number of children attend primary or secondary school				ชาย Male				หญิง Female			
	จำนวนเด็ก อายุ 6 - 11 ปี Number of children aged 6 - 11 years	อัตราการเข้าเรียน ของเด็กวัย ประถมศึกษา Net attendance ratio (NAR)	จำนวนเด็ก อายุ 6 - 11 ปี Number of children aged 6 - 11 years	อัตราการเข้าเรียน ของเด็กวัย ประถมศึกษา Net attendance ratio (NAR)	จำนวนเด็ก อายุ 6 - 11 ปี Number of children aged 6 - 11 years	อัตราการเข้าเรียน ของเด็กวัย ประถมศึกษา Net attendance ratio (NAR)	จำนวนเด็ก อายุ 6 - 11 ปี Number of children aged 6 - 11 years	อัตราการเข้าเรียน ของเด็กวัย ประถมศึกษา Net attendance ratio (NAR)	จำนวนเด็ก อายุ 6 - 11 ปี ที่เรียน ระดับประถมศึกษา หรือสูงกว่า Number of children primary or secondary school	จำนวนเด็ก อายุ 6 - 11 ปี ที่เรียน ระดับประถมศึกษา หรือสูงกว่า Number of children primary or secondary school	อัตราการเข้าเรียน ของเด็กวัย ประถมศึกษา Net attendance ratio (NAR)	จำนวนเด็ก อายุ 6 - 11 ปี ที่เรียน ระดับประถมศึกษา หรือสูงกว่า Number of children primary or secondary school
รวม Total	5,762,696	90.5	2,950,410	90.3	2,812,287	2,548,217	90.6	2,548,217	90.6	Total	2,548,217	90.6
อายุ 6	939,284	45.2	480,113	44.3	459,171	212,192	46.2	212,192	46.2	Age (years)	6	46.2
7	874,654	98.4	448,032	98.3	440,473	420,256	98.5	420,256	98.5	7	420,256	98.5
8	929,243	99.4	476,053	99.3	472,668	450,812	99.5	450,812	99.5	8	450,812	99.5
9	914,565	99.6	482,117	99.5	479,673	430,887	99.6	430,887	99.6	9	430,887	99.6
10	1,020,320	99.5	516,220	99.5	513,649	501,278	99.4	501,278	99.4	10	501,278	99.4
11	1,084,631	99.4	547,875	99.5	536,756	532,792	99.3	532,792	99.3	11	532,792	99.3
เขตการปกครอง Area										Area		
ในเขตเทศบาล Municipal	1,671,361	90.9	842,869	90.8	828,492	754,320	91.0	754,320	91.0	Municipal	754,320	91.0
นอกเขตเทศบาล Non-municipal	4,091,336	90.3	2,107,541	90.1	1,983,795	1,793,897	90.4	1,793,897	90.4	Non-municipal	1,793,897	90.4
ภาค Region										Region		
กรุงเทพมหานคร Bangkok Metropolitan	490,931	90.9	247,938	90.6	242,993	221,637	91.2	221,637	91.2	Bangkok Metropolitan	221,637	91.2
กลาง Central	1,280,721	91.7	653,631	91.6	627,090	576,297	91.9	576,297	91.9	Central	576,297	91.9
เหนือ North	962,776	92.5	493,169	92.2	469,607	435,585	92.8	435,585	92.8	North	435,585	92.8
ตะวันออกเฉียงเหนือ Northeast	2,135,907	89.2	1,099,299	89.3	1,036,608	924,684	89.2	924,684	89.2	Northeast	924,684	89.2
ใต้ South	892,362	89.1	456,373	88.9	435,989	390,015	89.5	390,015	89.5	South	390,015	89.5

ตาราง 8 จำนวนและร้อยละของเด็กวัยมัธยมศึกษา (อายุ 12 - 17 ปี) ที่กำลังเรียนระดับมัธยมศึกษาหรือสูงกว่า อัตราการเข้าเรียนของเด็กวัยมัธยมศึกษา (NAR) จำนวนตามอายุ เพศ เขตการปกครอง และภาค พ.ศ. 2551  
 Table 8 Number and percentage of children of secondary school (aged 12 - 17 years) attending secondary school or higher, net attendance ratio (NAR) by age, sex, area and region, 2008

อายุ (ปี) เพศ เขตการปกครอง และภาค	จำนวนเด็กที่เรียน อายุ 12 - 17 ปี			อัตราการเข้าเรียน			ชาย Male			หญิง Female			Age (years), sex, area and region
	จำนวนเด็ก อายุ 12 - 17 ปี	หรือสูงกว่า ระดับมัธยมศึกษา	จำนวนเด็ก อายุ 12 - 17 ปี	ของเด็กวัย มัธยมศึกษา	Net attendance ratio (NAR)	จำนวนเด็ก อายุ 12 - 17 ปี	12 - 17 ปีที่เรียนระดับ มัธยมศึกษาหรือสูงกว่า	Net attendance ratio (NAR)	จำนวนเด็ก อายุ 12 - 17 ปี	12 - 17 ปีที่เรียนระดับ มัธยมศึกษาหรือสูงกว่า	Net attendance ratio (NAR)	Total	
รวม	6,159,438	4,778,769	77.6	3,154,166	2,346,693	74.4	3,005,272	2,432,078	80.9	80.9			
อายุ (ปี)													
12	991,861	437,962	44.2	508,786	210,514	41.4	483,075	227,448	47.1	47.1			
13	1,056,747	983,885	93.1	552,385	503,346	91.1	504,362	480,540	95.3	95.3			
14	962,781	902,729	93.8	482,789	444,362	92.0	479,992	458,367	95.5	95.5			
15	1,076,426	916,460	85.1	556,665	458,698	82.4	519,761	457,763	88.1	88.1			
16	1,048,459	814,563	77.7	525,673	380,547	72.4	522,786	434,016	83.0	83.0			
17	1,023,164	723,170	70.7	527,868	349,226	66.2	495,296	373,944	75.5	75.5			
เขตการปกครอง													
ในเขตเทศบาล	1,660,641	1,321,569	79.6	833,903	641,789	77.0	826,738	679,780	82.2	82.2			
นอกเขตเทศบาล	4,498,800	3,457,200	76.8	2,320,264	1,704,904	73.5	2,178,536	1,752,297	80.4	80.4			
ภาค													
กรุงเทพมหานคร	415,475	328,986	79.2	205,768	155,981	75.8	209,707	173,006	82.5	82.5			
กลาง	1,335,815	1,028,270	77.0	684,465	502,475	73.4	651,350	525,795	80.7	80.7			
เหนือ	1,126,300	903,189	80.2	578,349	447,010	77.3	547,951	456,179	83.2	83.2			
ตะวันออกเฉียงเหนือ	2,341,921	1,829,629	78.1	1,202,649	904,076	75.2	1,139,272	925,553	81.2	81.2			
ใต้	939,930	688,695	73.3	482,936	337,152	69.8	456,994	351,543	76.9	76.9			

ตาราง 9 จำนวนและร้อยละของเยาวชน (อายุ 18 - 24 ปี) ที่กำลังเรียนสูงกว่ามัธยมศึกษาตอนปลาย ในปีการศึกษา 2551 จำนวนตามกลุ่มอายุ เขต เขตการปกครอง และภาค พ.ศ. 2551

Table 9 Number and percentage of youth (aged 18 - 24 years) attending higher secondary level in 2008 by age group, sex, area and region, 2008

กลุ่มอายุ (ปี) เขต เขตการปกครอง และภาค	จำนวนเยาวชน			ชาย			หญิง		
	จำนวนเยาวชน อายุ 18 - 24 ปี	อัตรา		จำนวนชาย อายุ 18 - 24 ปี	อัตรา		จำนวนหญิง อายุ 18 - 24 ปี	อัตรา	
		ที่กำลังเรียน สูงกว่ามัธยมศึกษา ตอนปลาย	%		ที่กำลังเรียน สูงกว่ามัธยมศึกษาตอนปลาย	%		ที่กำลังเรียน สูงกว่ามัธยมศึกษาตอนปลาย	%
	Number of youth aged 18 - 24 years	Number of male aged 18 - 24 years	Ratio attending higher secondary level	Number of male aged 18 - 24 years	Ratio attending higher secondary level	Number of female aged 18 - 24 years	Ratio attending higher secondary level	Number of female aged 18 - 24 years	Ratio attending higher secondary level
รวม	7,374,776	1,113,769	15.1	3,760,645	13.8	3,614,131	16.5	595,868	Total
18 - 20	3,171,419	646,707	20.4	1,619,443	18.0	1,551,976	22.9	355,286	18 - 20
21 - 24	4,203,357	467,062	11.1	2,141,202	10.6	2,062,155	11.7	240,582	21 - 24
เขตการปกครอง									Area
ในเขตเทศบาล	2,060,704	507,708	24.6	1,017,702	23.3	1,043,002	26.0	271,002	Municipal
นอกเขตเทศบาล	5,314,072	606,061	11.4	2,742,943	10.3	2,571,129	12.6	324,866	Non-municipal
ภาค									Region
กรุงเทพมหานคร	542,033	175,876	32.4	256,383	30.6	285,650	34.1	97,416	Bangkok Metropolitan
กลาง	1,693,746	294,871	17.4	854,650	15.3	839,096	19.5	163,690	Central
เหนือ	1,342,068	214,829	16.0	691,633	14.6	650,435	17.5	113,836	North
ตะวันออกเฉียงเหนือ	2,656,091	293,415	11.0	1,372,573	10.9	1,283,518	11.2	143,752	Northeast
ใต้	1,140,838	134,778	11.8	585,406	9.8	555,432	13.9	77,174	South

ตาราง 9.1 จำนวนและร้อยละของเยาวชน (อายุ 18 - 24 ปี) ที่กำลังเรียนระดับวิทยาลัย/มหาวิทยาลัย จำนวนตามกลุ่มอายุ เพศ เขตการปกครอง และภาค พ.ศ. 2551

Table 9.1 Number and percentage of youth (aged 18 - 24 years) attending college or university by age group, sex, area and region, 2008

กลุ่มอายุ (ปี) เพศ เขตการปกครอง และภาค	จำนวนเยาวชน		อัตรา		ชาย		หญิง		Age group (years), sex, area and region	
	จำนวนเยาวชน อายุ 18 - 24 ปี	ที่กำลังเรียน ระดับวิทยาลัย/ มหาวิทยาลัย/ ตอนปลาย	อัตรา การเข้าเรียน	Male		Female				
				จำนวนชาย อายุ 18 - 24 ปี	อัตรา การเข้าเรียน	จำนวนหญิง อายุ 18 - 24 ปี	อัตรา การเข้าเรียน			
	Number of youth aged 18 - 24 years	Number of male aged 18 - 24 years	Ratio %	Ratio %	Number of female aged 18 - 24 years	Ratio %	Number of female aged 18 - 24 years attending in college or university	Ratio %		
รวม	7,374,776	701,940	9.5	7.8	292,695	7.8	3,614,131	409,245	11.3	Total
กลุ่มอายุ (ปี)										Age group (years)
18 - 20	3,171,419	301,459	9.5	7.0	113,342	7.0	1,551,976	188,117	12.1	18 - 20
21 - 24	4,203,357	400,481	9.5	8.4	179,353	8.4	2,062,155	221,128	10.7	21 - 24
เขตการปกครอง										Area
ในเขตเทศบาล	2,060,704	382,143	18.5	16.9	172,432	16.9	1,043,002	209,711	20.1	Municipal
นอกเขตเทศบาล	5,314,072	319,796	6.0	4.4	120,262	4.4	2,571,129	199,534	7.8	Non-municipal
ภาค										Region
กรุงเทพมหานคร	542,033	153,830	28.4	27.6	70,657	27.6	285,650	83,173	29.1	Bangkok Metropolitan
กลาง	1,693,746	206,171	12.2	9.8	83,540	9.8	839,096	122,631	14.6	Central
เหนือ	1,342,068	116,055	8.6	5.9	40,979	5.9	650,435	75,076	11.5	North
ตะวันออกเฉียงเหนือ	2,656,091	142,231	5.4	4.5	61,860	4.5	1,283,518	80,371	6.3	Northeast
ใต้	1,140,838	83,653	7.3	6.1	35,658	6.1	555,432	47,995	8.6	South

ตาราง 10 จำนวนเด็กและเยาวชนอายุ 6 - 24 ปี ที่ไม่ได้เรียนในปีการศึกษา 2551 จำนวนตามกลุ่มอายุ สาเหตุที่ไม่เรียน พหุ เหตุการปกครอง และภาค พ.ศ. 2551

Table 10 Number of child and youth aged 6 - 24 years who are not attending school in programme 2008 by age group, reason not attending, sex, area and region, 2008

กลุ่มอายุ (ปี) เขต เขตการปกครอง และภาค	สาเหตุที่ไม่เรียนในปีการศึกษา 2551 Cause of not attending in 2008										รวม Total	ไม่ทราบ Unknown	Age group (years), sex, area and region
	โรงเรียน อยู่ไกลบ้าน Too far from home	ไม่มีสูติบัตร / ใบแจ้งเกิด Lack of birth registration	ไม่มีสัญชาติ Lack of citizenship	ไม่มี เงินเรียน Lack of money	ป่วย / พิการ Sick / disable	เรียนจบ การศึกษาแล้ว Complete certain level	อื่น ๆ / Other						
ทั่วประเทศ	10,022	5,666	20,607	1,355,805	155,547	3,811,838	877,424	41,198					Whole Kingdom
6 - 11 (ประถม)	481	648	1,559	4,941	14,942	488	7,350	1,243					6 - 11 (Primary school)
12 - 17 (มัธยม)	2,653	2,284	3,982	220,926	41,834	304,873	204,186	12,311					12 - 17 (Secondary school)
18 - 24 (สูงกว่ามัธยม)	6,888	2,734	15,066	1,129,938	98,771	3,506,477	665,888	27,644					18 - 24 (Higher level)
<b>ชาย</b>	<b>6,668</b>	<b>2,370</b>	<b>7,895</b>	<b>769,548</b>	<b>90,234</b>	<b>1,924,803</b>	<b>525,544</b>	<b>25,334</b>					<b>Male</b>
6 - 11 (ประถม)	481	135	860	1,651	7,910	35	4,625	988					6 - 11 (Primary school)
12 - 17 (มัธยม)	2,057	1,011	1,575	127,849	25,309	188,759	135,618	8,471					12 - 17 (Secondary school)
18 - 24 (สูงกว่ามัธยม)	4,130	1,224	5,460	640,048	57,015	1,736,009	385,301	15,875					18 - 24 (Higher level)
<b>หญิง</b>	<b>3,354</b>	<b>3,297</b>	<b>12,710</b>	<b>586,256</b>	<b>65,313</b>	<b>1,887,036</b>	<b>351,882</b>	<b>15,863</b>					<b>Female</b>
6 - 11 (ประถม)	-	513	698	3,289	7,032	454	2,725	255					6 - 11 (Primary school)
12 - 17 (มัธยม)	596	1,274	2,407	93,077	16,525	116,114	68,569	3,839					12 - 17 (Secondary school)
18 - 24 (สูงกว่ามัธยม)	2,758	1,510	9,605	489,890	41,756	1,770,468	280,588	11,769					18 - 24 (Higher level)

ตาราง 10 จำนวนเด็กและเยาวชนอายุ 6 - 24 ปี ที่ไม่ได้เรียนในปีการศึกษา 2551 จำนวนตามกลุ่มอายุ สาเหตุที่ไม่เรียน เขตการปกครอง และภาค พ.ศ. 2551 (ต่อ)

Table 10 Number of child and youth aged 6 - 24 years who are not attending school in programme 2008 by age group, reason not attending, sex, area and region, 2008 (Contd.)

กลุ่มอายุ (ปี) เขต เขตการปกครอง และภาค	สาเหตุที่ไม่เรียนในปีการศึกษา 2551 Cause of not attending in 2008										Age group (years), sex, area and region
	รวม Total	โรงเรียน อยู่ไกลบ้าน Too far from home	ไม่มีสูติบัตร / ใบแจ้งเกิด Lack of birth registration	ไม่มีสัญชาติ Lack of citizenship	ไม่มี เงินเรียน Lack of money	ป่วย / พิการ Sick / disable	เรียนจบ การศึกษาแล้ว Complete certain level	อื่น ๆ / Other	ไม่ทราบ Unknown		
ในเขตเทศบาล	1,557,653	1,339	896	3,638	333,394	32,450	921,053	249,732	15,151		Municipal area
6 - 11 (ประถม)	11,854	-	23	347	3,548	5,229	329	2,226	152		6 - 11 (Primary school)
12 - 17 (มัธยม)	190,445	510	393	526	64,916	11,032	58,738	48,353	5,977		12 - 17 (Secondary school)
18 - 24 (สูงกว่ามัธยม)	1,355,354	829	480	2,765	264,930	16,189	861,986	199,153	9,022		18 - 24 (Higher level)
<b>ชาย</b>	<b>801,468</b>	<b>570</b>	<b>85</b>	<b>1,286</b>	<b>179,986</b>	<b>21,346</b>	<b>443,876</b>	<b>144,934</b>	<b>9,385</b>		<b>Male</b>
6 - 11 (ประถม)	6,808	-	23	121	1,084	3,875	35	1,518	152		6 - 11 (Primary school)
12 - 17 (มัธยม)	114,746	350	21	215	37,775	7,254	35,800	29,365	3,966		12 - 17 (Secondary school)
18 - 24 (สูงกว่ามัธยม)	679,914	220	41	950	141,127	10,217	408,041	114,051	5,267		18 - 24 (Higher level)
<b>หญิง</b>	<b>756,185</b>	<b>770</b>	<b>812</b>	<b>2,351</b>	<b>153,408</b>	<b>11,104</b>	<b>477,178</b>	<b>104,796</b>	<b>5,766</b>		<b>Female</b>
6 - 11 (ประถม)	5,046	-	-	226	2,464	1,354	294	708	-		6 - 11 (Primary school)
12 - 17 (มัธยม)	75,698	160	373	311	27,141	3,778	22,939	18,985	2,011		12 - 17 (Secondary school)
18 - 24 (สูงกว่ามัธยม)	675,441	610	439	1,814	123,803	5,972	453,945	85,103	3,755		18 - 24 (Higher level)

ตาราง 10 จำนวนเด็กและเยาวชนอายุ 6 - 24 ปี ที่ไม่เรียนในปีการศึกษา 2551 จำนวนตามกลุ่มอายุ สาเหตุที่ไม่เรียน เขตการปกครอง และภาค พ.ศ. 2551 (ต่อ)

Table 10 Number of child and youth aged 6 - 24 years who are not attending school in programme 2008 by age group, reason not attending, sex, area and region, 2008 (Contd.)

กลุ่มอายุ (ปี) เขต เขตการปกครอง และภาค	สาเหตุที่ไม่เรียนในปีการศึกษา 2551 Cause of not attending in 2008										Age group (years), sex, area and region
	รวม Total	โรงเรียน อยู่ไกลบ้าน Too far from home	ไม่มีผู้บิดร/ ใบแจ้งเกิด Lack of birth registration	ไม่มีสัญชาติ Lack of citizenship	ไม่มี เงินเรียน Lack of money	ป่วย/พิการ Sick/ disable	เรียนจบ การศึกษาแล้ว Complete certain level	อื่น ๆ Other	ไม่ทราบ Unknown		
นอกเขตเทศบาล	4,720,458	8,683	4,770	16,969	1,022,409	123,097	2,890,786	627,697	26,047	Non-municipal area	
6 - 11 (ประถม)	19,799	481	625	1,212	1,392	9,713	160	5,125	1,091	6 - 11 (Primary school)	
12 - 17 (มัธยม)	602,607	2,143	1,891	3,456	156,010	30,802	246,135	155,836	6,334	12 - 17 (Secondary school)	
18 - 24 (สูงกว่ามัธยม)	4,098,052	6,059	2,254	12,301	865,007	82,582	2,644,491	466,736	18,622	18 - 24 (Higher level)	
<b>ชาย</b>	<b>2,550,927</b>	<b>6,098</b>	<b>2,285</b>	<b>6,609</b>	<b>589,562</b>	<b>68,887</b>	<b>1,480,926</b>	<b>380,610</b>	<b>15,950</b>	<b>Male</b>	
6 - 11 (ประถม)	9,878	481	112	739	567	4,035	-	3,108	836	6 - 11 (Primary school)	
12 - 17 (มัธยม)	375,902	1,707	990	1,360	90,074	18,054	152,959	106,252	4,506	12 - 17 (Secondary school)	
18 - 24 (สูงกว่ามัธยม)	2,165,147	3,910	1,183	4,510	498,921	46,798	1,327,967	271,250	10,608	18 - 24 (Higher level)	
<b>หญิง</b>	<b>2,169,527</b>	<b>2,585</b>	<b>2,485</b>	<b>10,359</b>	<b>432,848</b>	<b>54,209</b>	<b>1,409,858</b>	<b>247,086</b>	<b>10,097</b>	<b>Female</b>	
6 - 11 (ประถม)	9,920	-	513	472	825	5,678	160	2,017	255	6 - 11 (Primary school)	
12 - 17 (มัธยม)	226,703	436	901	2,096	65,936	12,747	93,175	49,584	1,828	12 - 17 (Secondary school)	
18 - 24 (สูงกว่ามัธยม)	1,932,904	2,149	1,071	7,791	366,087	35,784	1,316,523	195,485	8,014	18 - 24 (Higher level)	



ตาราง 10 จำนวนเด็กและเยาวชนอายุ 6 - 24 ปี ที่ไม่ได้เรียนในปีการศึกษา 2551 จำนวนตามกลุ่มอายุ สาเหตุที่ไม่เรียน พบ เหตุการปกครอง และภาค พ.ศ. 2551 (ต่อ)

Table 10 Number of child and youth aged 6 - 24 years who are not attending school in programme 2008 by age group, reason not attending, sex, area and region, 2008 (Contd.)

กลุ่มอายุ (ปี) พบ เหตุการปกครอง และภาค	สาเหตุที่ไม่เรียนในปีการศึกษา 2551 Cause of not attending in 2008										รวม Total	Age group (years), sex, area and region
	โรงเรียน อยู่ไกลบ้าน Too far from home	ไม่มีสูติบัตร / ใบแจ้งเกิด Lack of birth registration	ไม่มีสัญชาติ Lack of citizenship	ไม่มีเงินเรียน Lack of money	ไม่มีป่วย / พิการ Sick / disable	เรียนจบ การศึกษาแล้ว Complete certain level	อื่น ๆ Other	ไม่ทราบ Unknown				
ภาคกลาง	1,455,858	1,326	1,175	3,853	259,075	32,901	947,329	201,243	8,956			Central region
6 - 11 (ประถม)	7,190	-	122	226	1,101	4,023	113	1,382	223			6 - 11 (Primary school)
12 - 17 (มัธยม)	193,302	50	393	177	51,257	7,313	84,356	47,542	2,214			12 - 17 (Secondary school)
18 - 24 (สูงกว่ามัธยม)	1,255,366	1,276	660	3,450	206,717	21,565	862,860	152,319	6,519			18 - 24 (Higher level)
<b>ชาย</b>	<b>773,651</b>	<b>169</b>	<b>210</b>	<b>1,895</b>	<b>147,866</b>	<b>18,046</b>	<b>484,483</b>	<b>115,148</b>	<b>5,834</b>			<b>Male</b>
6 - 11 (ประถม)	4,366	-	-	20	412	2,481	-	1,230	223			6 - 11 (Primary school)
12 - 17 (มัธยม)	118,348	12	21	111	31,029	4,427	50,987	30,335	1,426			12 - 17 (Secondary school)
18 - 24 (สูงกว่ามัธยม)	650,937	157	189	1,764	116,425	11,138	433,496	83,583	4,185			18 - 24 (Higher level)
<b>หญิง</b>	<b>682,206</b>	<b>1,157</b>	<b>967</b>	<b>1,957</b>	<b>111,209</b>	<b>14,855</b>	<b>462,846</b>	<b>86,093</b>	<b>3,122</b>			<b>Female</b>
6 - 11 (ประถม)	2,824	-	122	206	689	1,542	113	152	-			6 - 11 (Primary school)
12 - 17 (มัธยม)	74,953	38	373	65	20,228	2,886	33,369	17,206	788			12 - 17 (Secondary school)
18 - 24 (สูงกว่ามัธยม)	604,429	1,119	472	1,686	90,292	10,427	429,364	68,735	2,334			18 - 24 (Higher level)

ตาราง 10 จำนวนเด็กและเยาวชนอายุ 6 - 24 ปี ที่ไม่ได้รับการศึกษา 2551 จำนวนตามกลุ่มอายุ สาเหตุที่ไม่เรียน พหุ เหตุการปกครอง และภาค พ.ศ. 2551 (ต่อ)

Table 10 Number of child and youth aged 6 - 24 years who are not attending school in programme 2008 by age group, reason not attending, sex, area and region, 2008 (Contd.)

กลุ่มอายุ (ปี) พหุ เหตุการณ์ปกครอง และภาค	สาเหตุที่ไม่เรียนในการศึกษา 2551 Cause of not attending in 2008										Age group (years), sex, area and region
	รวม Total	โรงเรียน อยู่ไกลบ้าน Too far from home	ไม่มีสูติบัตร / ใบแจ้งเกิด Lack of birth registration	ไม่มีสัญชาติ Lack of citizenship	ไม่มี เงินเรียน Lack of money	ป่วย / พิการ Sick / disable	เรียนจบ การศึกษาแล้ว Complete certain level	อื่น ๆ / Other	ไม่ทราบ Unknown		
ภาคเหนือ	1,109,115	1,518	3,163	11,152	295,156	27,492	582,099	185,061	3,474	North region	
6 - 11 (ประถม)	4,478	481	211	926	38	1,849	46	847	80	6 - 11 (Primary school)	
12 - 17 (มัธยม)	132,608	352	1,191	3,064	44,376	6,120	39,166	36,776	1,563	12 - 17 (Secondary school)	
18 - 24 (สูงกว่ามัธยม)	972,029	685	1,761	7,162	250,742	19,523	542,887	147,438	1,831	18 - 24 (Higher level)	
<b>ชาย</b>	<b>595,566</b>	<b>1,155</b>	<b>1,439</b>	<b>5,032</b>	<b>166,299</b>	<b>17,583</b>	<b>289,327</b>	<b>112,040</b>	<b>2,691</b>	<b>Male</b>	
6 - 11 (ประถม)	2,169	481	112	500	38	574	-	384	80	6 - 11 (Primary school)	
12 - 17 (มัธยม)	82,259	231	604	1,382	25,808	3,582	25,887	23,355	1,410	12 - 17 (Secondary school)	
18 - 24 (สูงกว่ามัธยม)	511,138	443	723	3,150	140,453	13,427	263,440	88,301	1,201	18 - 24 (Higher level)	
<b>หญิง</b>	<b>513,465</b>	<b>363</b>	<b>1,724</b>	<b>6,120</b>	<b>128,857</b>	<b>9,909</b>	<b>292,772</b>	<b>73,022</b>	<b>784</b>	<b>Female</b>	
6 - 11 (ประถม)	2,309	-	99	426	-	1,275	46	463	-	6 - 11 (Primary school)	
12 - 17 (มัธยม)	50,263	121	587	1,682	18,568	2,538	13,279	13,421	153	12 - 17 (Secondary school)	
18 - 24 (สูงกว่ามัธยม)	460,893	242	1,038	4,012	110,289	6,096	279,447	59,138	631	18 - 24 (Higher level)	

ตาราง 10 จำนวนเด็กและเยาวชนอายุ 6 - 24 ปี ที่ไม่ได้รับการศึกษา 2551 จำนวนตามกลุ่มอายุ สาเหตุที่ไม่เรียน เพศ เขตการปกครอง และภาค พ.ศ. 2551 (ต่อ)

Table 10 Number of child and youth aged 6 - 24 years who are not attending school in programme 2008 by age group, reason not attending, sex, area and region, 2008 (Contd.)

กลุ่มอายุ (ปี) เพศ เขตการปกครอง และภาค	สาเหตุที่ไม่เรียนในการศึกษา 2551 Cause of not attending in 2008								Age group (years), sex, area and region	
	รวม Total	โรงเรียน อยู่ไกลบ้าน Too far from home	ไม่มีสูติบัตร/ ใบแจ้งเกิด Lack of birth registration	ไม่มีสัญชาติ Lack of citizenship	ไม่มี เงินเรียน Lack of money	ป่วย/พิการ Sick/ disable	เรียนจบ การศึกษาแล้ว Complete certain level	อื่น ๆ/ Other		ไม่ทราบ Unknown
ภาคตะวันออกเฉียงเหนือ	2,298,592	4,447	312	3,982	529,778	61,786	1,466,585	226,349	5,353	Northeast region
6 - 11 (ประถม)	6,254	-	-	-	976	3,934	217	1,127	-	6 - 11 (Primary school)
12 - 17 (มัธยม)	272,752	1,108	-	167	75,434	16,419	113,668	64,642	1,314	12 - 17 (Secondary school)
18 - 24 (สูงกว่ามัธยม)	2,019,586	3,339	312	3,815	453,368	41,433	1,352,700	160,580	4,039	18 - 24 (Higher level)
<b>ชาย</b>	<b>1,231,645</b>	<b>3,748</b>	<b>312</b>	<b>-</b>	<b>299,611</b>	<b>32,220</b>	<b>752,041</b>	<b>139,173</b>	<b>4,540</b>	<b>Male</b>
6 - 11 (ประถม)	2,535	-	-	-	102	1,306	-	1,127	-	6 - 11 (Primary school)
12 - 17 (มัธยม)	170,480	904	-	-	43,152	8,123	71,043	46,036	1,222	12 - 17 (Secondary school)
18 - 24 (สูงกว่ามัธยม)	1,058,630	2,844	312	-	256,357	22,791	680,998	92,010	3,318	18 - 24 (Higher level)
<b>หญิง</b>	<b>1,066,948</b>	<b>698</b>	<b>-</b>	<b>3,982</b>	<b>230,167</b>	<b>29,567</b>	<b>714,544</b>	<b>87,176</b>	<b>814</b>	<b>Female</b>
6 - 11 (ประถม)	3,719	-	-	-	874	2,628	217	-	-	6 - 11 (Primary school)
12 - 17 (มัธยม)	102,273	203	-	167	32,282	8,297	42,625	18,606	93	12 - 17 (Secondary school)
18 - 24 (สูงกว่ามัธยม)	960,956	495	-	3,815	197,011	18,642	671,702	68,570	721	18 - 24 (Higher level)

ตาราง 10 จำนวนเด็กและเยาวชนอายุ 6 - 24 ปี ที่ไม่เรียนในปีการศึกษา 2551 จำนวนตามกลุ่มอายุ สาเหตุที่ไม่เรียน เขตการปกครอง และภาค พ.ศ. 2551 (ต่อ)

Table 10 Number of child and youth aged 6 - 24 years who are not attending school in programme 2008 by age group, reason not attending, sex, area and region, 2008 (Contd.)

กลุ่มอายุ (ปี) เขต เขตการปกครอง และภาค	สาเหตุที่ไม่เรียนในปีการศึกษา 2551 Cause of not attending in 2008								รวม Total	อื่น ๆ/ Unknown	Age group (years), sex, area and region
	โรงเรียน อยู่ไกลบ้าน Too far from home	ไม่มีสูติบัตร/ ใบแจ้งเกิด Lack of birth registration	ไม่มีสัญชาติ Lack of citizenship	ไม่มี เงินเรียน Lack of money	ป่วย/พิการ Sick/ disable	เรียนจบ การศึกษาแล้ว Complete certain level	Other	ไม่ทราบ			
ภาคใต้	1,030,408	2,732	1,015	1,620	161,293	24,593	623,494	197,425	18,236	South region	
6 - 11 (ประถม)	8,975	-	315	406	1,232	2,584	112	3,386	940	6 - 11 (Primary school)	
12 - 17 (มัธยม)	145,034	1,143	700	575	29,024	9,195	56,089	44,132	4,176	12 - 17 (Secondary school)	
18 - 24 (สูงกว่ามัธยม)	876,399	1,589	-	639	131,037	12,814	567,293	149,907	13,120	18 - 24 (Higher level)	
<b>ชาย</b>	<b>559,276</b>	<b>1,596</b>	<b>409</b>	<b>969</b>	<b>96,180</b>	<b>15,867</b>	<b>313,819</b>	<b>120,473</b>	<b>9,963</b>	<b>Male</b>	
6 - 11 (ประถม)	5,184	-	23	341	867	1,348	35	1,885	685	6 - 11 (Primary school)	
12 - 17 (มัธยม)	89,536	910	386	82	14,541	7,034	34,555	29,398	2,630	12 - 17 (Secondary school)	
18 - 24 (สูงกว่ามัธยม)	464,556	686	-	546	80,772	7,485	279,229	89,190	6,648	18 - 24 (Higher level)	
<b>หญิง</b>	<b>471,129</b>	<b>1,136</b>	<b>606</b>	<b>651</b>	<b>65,113</b>	<b>8,725</b>	<b>309,675</b>	<b>76,950</b>	<b>8,273</b>	<b>Female</b>	
6 - 11 (ประถม)	3,790	-	292	65	365	1,235	77	1,501	255	6 - 11 (Primary school)	
12 - 17 (มัธยม)	55,497	233	314	493	14,483	2,161	21,534	14,733	1,546	12 - 17 (Secondary school)	
18 - 24 (สูงกว่ามัธยม)	411,842	903	-	93	50,265	5,329	288,064	60,716	6,472	18 - 24 (Higher level)	

U/ รวม มีปัญหาเรื่องภาษา คนในครัวเรือนป่วย และอื่นๆ

ตาราง 10 จำนวนเด็กและเยาวชนอายุ 6 - 24 ปี ที่ไม่ได้เรียนในปีการศึกษา 2551 จำนวนตามกลุ่มอายุ สาเหตุที่ไม่เรียน เหตุ ขาดการปกครอง และภาค พ.ศ. 2551 (ต่อ)

Table 10 Number of child and youth aged 6 - 24 years who are not attending school in programme 2008 by age group, reason not attending, sex, area and region, 2008 (Contd.)

กลุ่มอายุ (ปี) เหตุ ขาดการปกครอง และภาค	สาเหตุที่ไม่เรียนในปีการศึกษา 2551 Cause of not attending in 2008							ไม่ทราบ Unknown	Age group (years), sex, area and region
	รวม Total	ไม่มี เงินเรียน Lack of money	ป่วย / พิการ Sick / disable	เรียนจบ การศึกษาแล้ว Complete certain level	อื่นๆ / Other	ชาย Male	หญิง Female		
กรุงเทพมหานคร	384,134	110,501	8,775	192,331	67,349	5,178		Bangkok Metropolis	
6 - 11 (ประถม)	4,753	1,593	2,552	-	608	-		6 - 11 (Primary school)	
12 - 17 (มัธยม)	49,354	20,834	2,787	11,594	11,096	3,043		12 - 17 (Secondary school)	
18 - 24 (สูงกว่ามัธยม)	330,027	88,074	3,436	180,737	55,645	2,135		18 - 24 (Higher level)	
<b>ชาย</b>	<b>192,261</b>	<b>59,592</b>	<b>6,520</b>	<b>85,133</b>	<b>38,709</b>	<b>2,307</b>		<b>Male</b>	
6 - 11 (ประถม)	2,433	232	2,201	-	-	-		6 - 11 (Primary school)	
12 - 17 (มัธยม)	30,027	13,319	2,144	6,288	6,493	1,783		12 - 17 (Secondary school)	
18 - 24 (สูงกว่ามัธยม)	159,801	46,041	2,175	78,845	32,216	524		18 - 24 (Higher level)	
<b>หญิง</b>	<b>191,873</b>	<b>50,910</b>	<b>2,255</b>	<b>107,199</b>	<b>28,639</b>	<b>2,870</b>		<b>Female</b>	
6 - 11 (ประถม)	2,321	1,362	351	-	608	-		6 - 11 (Primary school)	
12 - 17 (มัธยม)	19,327	7,515	643	5,307	4,603	1,259		12 - 17 (Secondary school)	
18 - 24 (สูงกว่ามัธยม)	170,225	42,033	1,261	101,892	23,428	1,611		18 - 24 (Higher level)	

ตาราง 11 จำนวนเด็กและเยาวชนอายุ 6 - 24 ปี ที่มิได้เรียน ในปีการศึกษา 2550 จำนวนตามการใช้เวลาส่วนใหญ่ตั้งแต่ออกจากโรงเรียน กลุ่มอายุ เพศ เขตการปกครอง และภาค พ.ศ. 2551

Table 11 Number of child and youth aged 6 - 24 years not attending school in programme 2007 by most of the time used after leaving school, age group, sex, area and region, 2008

กลุ่มอายุ (ปี) เพศ เขตการปกครอง และภาค	การใช้เวลาส่วนใหญ่ตั้งแต่ออกจากโรงเรียน Most of the time used after leaving school										Age group (years), sex, area and region
	รวม Total	ทำงาน At work (Exclude house work)	ช่วยธุรกิจ ในครัวเรือน Unpaid family worker	ฝึกอบรม/ ศึกษาเพิ่มเติม Training further study	หางานทำ Looking for work	ทำงานบ้าน House work	รอเรียนต่อ Wait for study further	อยู่บ้านเฉยๆ Non-economic activity	บวช/เรียน ศาสนา Religious ordained	อื่นๆ Other	
ทั่วประเทศ	5,913,061	2,891,860	1,422,829	24,336	617,012	291,072	19,523	472,529	10,778	163,122	Whole Kingdom
กลุ่มอายุ (ปี)											Age group (years)
6 - 11	43,343	629	306	-	-	392	1,432	6,686	-	33,898	6 - 11
12 - 14	80,667	14,537	13,109	774	3,613	2,691	1,780	31,020	505	12,638	12 - 14
15 - 19	1,595,208	668,052	414,650	8,142	156,829	93,617	6,803	197,944	4,868	44,303	15 - 19
20 - 24	4,193,843	2,208,642	994,764	15,420	456,570	194,372	9,508	236,879	5,405	72,283	20 - 24
ชาย	3,157,816	1,590,552	823,548	15,330	334,102	30,663	10,349	271,802	9,569	71,921	Male
6 - 11	21,220	220	-	-	-	392	1,009	3,911	-	15,688	6 - 11
12 - 14	56,561	9,955	10,175	774	2,182	480	669	24,023	505	7,798	12 - 14
15 - 19	915,522	396,984	262,262	5,329	93,960	8,356	3,148	123,038	4,359	18,086	15 - 19
20 - 24	2,164,513	1,183,373	551,111	9,227	237,960	21,435	5,523	120,830	4,705	30,349	20 - 24
หญิง	2,755,247	1,301,329	599,281	9,007	282,910	260,409	9,173	200,727	1,210	91,201	Female
6 - 11	22,122	409	306	-	-	-	422	2,775	-	18,210	6 - 11
12 - 14	24,106	4,583	2,934	-	1,431	2,211	1,110	6,997	-	4,840	12 - 14
15 - 19	679,687	271,068	152,388	2,813	62,869	85,261	3,655	74,906	510	26,217	15 - 19
20 - 24	2,029,332	1,025,269	443,653	6,194	218,610	172,937	3,986	116,049	700	41,934	20 - 24

ตาราง 11 จำนวนเด็กและเยาวชนอายุ 6 - 24 ปี ที่ไม่ไปโรงเรียน ในปีการศึกษา 2550 จำนวนตามการใช้เวลาส่วนใหญ่ตั้งแต่ออกจากโรงเรียน กลุ่มอายุ เพศ เขตการปกครอง และภาค พ.ศ. 2551 (ต่อ)

Table 11 Number of child and youth aged 6 - 24 years not attending school in programme 2007 by most of the time used after leaving school, age group, sex, area and region, 2008 (Contd.)

กลุ่มอายุ (ปี) เพศ เขตการปกครอง และภาค	การใช้เวลาส่วนใหญ่ตั้งแต่ออกจากโรงเรียน Most of the time used after leaving school										อายุ กลุ่มอายุ (years), sex, area and region
	รวม Total	ทำงาน At work (Exclude house work)	ช่วยธุรกิจ ในครัวเรือน Unpaid family worker	ฝึกอบรม/ ศึกษาเพิ่มเติม Training further study	หางานทำ Looking for work	ทำงานบ้าน House work	รอเรียนต่อ Wait for study further	อยู่บ้านเฉยๆ Non-economic activity	บวช/เรียน ศาสนา Religious ordained	อื่นๆ Other	
<b>ในเขตเทศบาล</b>	<b>1,424,094</b>	<b>759,662</b>	<b>182,871</b>	<b>4,777</b>	<b>193,117</b>	<b>87,839</b>	<b>6,773</b>	<b>145,553</b>	<b>1,544</b>	<b>41,958</b>	<b>Municipal area</b>
6 - 11	14,257	201	217	-	-	-	696	2,082	-	11,061	6 - 11
12 - 14	18,098	2,590	1,452	-	1,509	1,037	369	7,576	176	3,389	12 - 14
15 - 19	365,659	170,770	49,219	1,465	46,286	25,506	1,967	59,175	320	10,951	15 - 19
20 - 24	1,026,080	586,101	131,983	3,312	145,322	61,296	3,741	76,720	1,048	16,557	20 - 24
<b>ชาย</b>	<b>735,493</b>	<b>407,665</b>	<b>105,913</b>	<b>2,949</b>	<b>100,424</b>	<b>8,155</b>	<b>4,669</b>	<b>84,629</b>	<b>1,544</b>	<b>19,545</b>	<b>Male</b>
6 - 11	7,505	-	-	-	-	-	482	872	-	6,151	6 - 11
12 - 14	12,351	2,024	1,383	-	614	45	369	5,352	176	2,388	12 - 14
15 - 19	204,370	98,310	31,187	681	28,214	2,459	1,539	37,291	320	4,369	15 - 19
20 - 24	511,267	307,331	73,343	2,268	71,596	5,651	2,279	41,114	1,048	6,637	20 - 24
<b>หญิง</b>	<b>688,598</b>	<b>351,996</b>	<b>76,958</b>	<b>1,828</b>	<b>92,693</b>	<b>79,682</b>	<b>2,103</b>	<b>60,923</b>	<b>-</b>	<b>22,415</b>	<b>Female</b>
6 - 11	6,752	201	217	-	-	-	212	1,210	-	4,912	6 - 11
12 - 14	5,744	565	69	-	895	991	-	2,223	-	1,001	12 - 14
15 - 19	161,288	72,460	18,032	784	18,072	23,046	428	21,884	-	6,582	15 - 19
20 - 24	514,814	278,770	58,640	1,044	73,726	55,645	1,463	35,606	-	9,920	20 - 24

ตาราง 11 จำนวนเด็กและเยาวชนอายุ 6 - 24 ปี ที่ไม่เข้าเรียน ในปีการศึกษา 2550 จำนวนตามการใช้เวลาส่วนใหญ่ตั้งแต่ออกจากโรงเรียน กลุ่มอายุ เพศ เขตการปกครอง และภาค พ.ศ. 2551 (ต่อ)

Table 11 Number of child and youth aged 6 - 24 years not attending school in programme 2007 by most of the time used after leaving school, age group, sex, area and region, 2008 (Contd.)

กลุ่มอายุ (ปี) เพศ เขตการปกครอง และภาค	การใช้เวลาส่วนใหญ่ตั้งแต่ออกจากโรงเรียน Most of the time used after leaving school										Age group (years), sex, area and region
	รวม Total	ทำงาน At work (Exclude house work)	ช่วยธุรกิจ ในครัวเรือน Unpaid family worker	ฝึกอบรม/ ศึกษาเพิ่มเติม Training further study	หางานทำ Looking for work	ทำงานบ้าน House work	รอเรียนต่อ Wait for study futher	อยู่บ้านเฉย ๆ Non-economic activity	บวช / เรียน ศาสนา Religious ordained	อื่น ๆ Other	
นอกเขตเทศบาล	4,488,970	2,132,198	1,239,957	19,560	423,896	203,233	12,751	326,977	9,235	121,163	Non-municipal area
กลุ่มอายุ (ปี)											Age group (years)
6 - 11	29,086	428	89	-	-	392	736	4,604	-	22,837	6 - 11
12 - 14	62,571	11,948	11,657	774	2,105	1,654	1,411	23,445	329	9,248	12 - 14
15 - 19	1,229,551	497,282	365,431	6,677	110,543	68,111	4,837	138,769	4,549	33,352	15 - 19
20 - 24	3,167,762	1,622,540	862,780	12,109	311,248	133,076	5,767	160,159	4,357	55,726	20 - 24
ชาย	2,422,322	1,182,866	717,634	12,381	233,678	22,508	5,680	187,174	8,025	52,376	Male
6 - 11	13,715	220	-	-	-	392	526	3,040	-	9,537	6 - 11
12 - 14	44,209	7,930	8,792	774	1,568	435	300	18,671	329	5,410	12 - 14
15 - 19	711,153	298,674	231,075	4,648	65,746	5,897	1,610	85,747	4,039	13,717	15 - 19
20 - 24	1,653,245	876,042	477,767	6,959	166,364	15,784	3,244	79,716	3,657	23,712	20 - 24
หญิง	2,066,649	949,332	522,324	7,179	190,217	180,726	7,070	139,803	1,210	68,788	Female
6 - 11	15,371	208	89	-	-	-	210	1,564	-	13,300	6 - 11
12 - 14	18,362	4,017	2,866	-	536	1,220	1,110	4,774	-	3,839	12 - 14
15 - 19	518,398	198,608	134,356	2,029	44,797	62,214	3,227	53,022	510	19,635	15 - 19
20 - 24	1,514,518	746,499	385,013	5,150	144,884	117,292	2,523	80,443	700	32,014	20 - 24



ตาราง 11 จำนวนเด็กและเยาวชนอายุ 6 - 24 ปี ที่ไม่ได้รับทุน ในปีการศึกษา 2550 จำนวนตามการใช้เวลาส่วนใหญ่ตั้งแต่ออกจากโรงเรียน กลุ่มอายุ เขตการปกครอง และภาค พ.ศ. 2551 (ต่อ)

Table 11 Number of child and youth aged 6 - 24 years not attending school in programme 2007 by most of the time used after leaving school, age group, sex, area and region, 2008 (Contd.)

กลุ่มอายุ (ปี) เขต เขตการปกครอง และภาค	การใช้เวลาส่วนใหญ่ตั้งแต่ออกจากโรงเรียน Most of the time used after leaving school											Age group (years), sex, area and region
	รวม Total	ทำงาน At work (Exclude house work)	ช่วยธุรกิจ ในครัวเรือน Unpaid family worker	ฝึกอบรม/ ศึกษาเพิ่มเติม Training further study	หางานทำ Looking for work	ทำงานบ้าน House work	รอเรียนต่อ Wait for study futher	อยู่บ้านเฉย ๆ Non-economic activity	บวช / เรียน ศาสนา Religious ordained	อื่น ๆ Other		
กรุงเทพมหานคร	343,458	207,540	22,385	234	43,122	22,144	2,215	33,587	389	11,842	Bangkok Metropolis	
กลุ่มอายุ (ปี)											Age group (years)	
6 - 11	5,377	-	-	-	-	-	-	844	-	4,533	6 - 11	
12 - 14	4,896	-	579	-	562	-	331	2,135	-	1,289	12 - 14	
15 - 19	86,699	49,025	6,689	234	8,868	6,044	337	12,591	-	2,911	15 - 19	
20 - 24	246,486	158,515	15,117	-	33,692	16,100	1,547	18,017	389	3,109	20 - 24	
ชาย	172,455	101,771	13,627	-	24,356	3,825	1,536	20,574	389	6,377	Male	
6 - 11	2,815	-	-	-	-	-	-	232	-	2,583	6 - 11	
12 - 14	4,412	-	579	-	320	-	331	1,893	-	1,289	12 - 14	
15 - 19	48,062	27,701	4,831	-	5,202	909	337	7,965	-	1,117	15 - 19	
20 - 24	117,166	74,070	8,217	-	18,834	2,916	868	10,484	389	1,388	20 - 24	
หญิง	171,005	105,769	8,759	234	18,766	18,319	679	13,014	-	5,465	Female	
6 - 11	2,562	-	-	-	-	-	-	613	-	1,949	6 - 11	
12 - 14	484	-	-	-	242	-	-	242	-	-	12 - 14	
15 - 19	38,639	21,324	1,859	234	3,666	5,135	-	4,626	-	1,795	15 - 19	
20 - 24	129,320	84,445	6,900	-	14,858	13,184	679	7,533	-	1,721	20 - 24	

ตาราง 11 จำนวนเด็กและเยาวชนอายุ 6 - 24 ปี ที่ไม่ได้เรียน ในปีการศึกษา 2550 จำนวนตามการใช้เวลาส่วนใหญ่ตั้งแต่ออกจากโรงเรียน กลุ่มอายุ เพศ เขตการปกครอง และภาค พ.ศ. 2551 (ต่อ)

Table 11 Number of child and youth aged 6 - 24 years not attending school in programme 2007 by most of the time used after leaving school, age group, sex, area and region, 2008 (Contd.)

กลุ่มอายุ (ปี) เพศ เขตการปกครอง และภาค	การใช้เวลาส่วนใหญ่ตั้งแต่ออกจากโรงเรียน Most of the time used after leaving school											Age group (years), sex, area and region
	รวม Total	ทำงาน At work (Exclude house work)	ทำงาน ในครัวเรือน Unpaid family worker	ฝึกอบรม/ ศึกษาเพิ่มเติม Training further study	หางานทำ Looking for work	ทำงานบ้าน House work	รอเรียนต่อ Wait for study further	อยู่บ้านเฉยๆ Non-economic activity	บวช/เรียน ศาสนา Religious ordained	อื่นๆ Other		
ภาคกลาง	1,369,589	705,116	199,788	7,808	191,373	73,087	7,458	151,080	964	32,915	Central region	
กลุ่มอายุ (ปี)											Age group (years)	
6 - 11	8,920	315	-	-	-	-	1,432	1,285	-	5,888	6 - 11	
12 - 14	19,587	3,966	3,194	-	666	1,319	872	8,131	73	1,366	12 - 14	
15 - 19	383,927	166,910	60,983	3,991	49,510	23,875	2,754	65,564	210	10,130	15 - 19	
20 - 24	957,155	533,925	135,611	3,817	141,197	47,893	2,400	76,100	681	15,531	20 - 24	
<b>ชาย</b>	<b>727,283</b>	<b>391,747</b>	<b>122,416</b>	<b>4,730</b>	<b>99,902</b>	<b>5,697</b>	<b>4,366</b>	<b>87,151</b>	<b>964</b>	<b>10,310</b>	<b>Male</b>	
6 - 11	4,098	-	-	-	-	-	1,009	859	-	2,230	6 - 11	
12 - 14	13,526	2,851	2,461	-	594	344	183	5,986	73	1,034	12 - 14	
15 - 19	218,218	100,387	41,583	2,874	26,929	2,012	2,118	39,369	210	2,736	15 - 19	
20 - 24	491,441	288,509	78,372	1,856	72,379	3,341	1,056	40,937	681	4,310	20 - 24	
<b>หญิง</b>	<b>642,305</b>	<b>313,369</b>	<b>77,372</b>	<b>3,077</b>	<b>91,470</b>	<b>67,390</b>	<b>3,090</b>	<b>63,930</b>	<b>-</b>	<b>22,607</b>	<b>Female</b>	
6 - 11	4,821	315	-	-	-	-	422	426	-	3,658	6 - 11	
12 - 14	6,060	1,115	733	-	71	975	688	2,145	-	333	12 - 14	
15 - 19	165,708	66,523	19,400	1,116	22,581	21,863	636	26,195	-	7,394	15 - 19	
20 - 24	465,716	245,416	57,239	1,961	68,818	44,552	1,344	35,164	-	11,222	20 - 24	

ตาราง 11 จำนวนเด็กและเยาวชนอายุ 6 - 24 ปี ที่ไม่ไปเรียน ในปีการศึกษา 2550 จำนวนตามการใช้เวลาส่วนใหญ่ตั้งแต่ออกจากโรงเรียน กลุ่มอายุ เพศ เขตการปกครอง และภาค พ.ศ. 2551 (ต่อ)

Table 11 Number of child and youth aged 6 - 24 years not attending school in programme 2007 by most of the time used after leaving school, age group, sex, area and region, 2008 (Contd.)

กลุ่มอายุ (ปี) เพศ เขตการปกครอง และภาค	การใช้เวลาส่วนใหญ่ตั้งแต่ออกจากโรงเรียน Most of the time used after leaving school											Age group (years), sex, area and region
	รวม Total	ทำงาน At work (Exclude house work)	ช่วยธุรกิจ ในครัวเรือน Unpaid family worker	ฝึกอบรม/ ศึกษาเพิ่มเติม Training further study	หางานทำ Looking for work	ทำงานบ้าน House work	รอเรียนต่อ Wait for study further	อยู่บ้านเฉยๆ Non-economic activity	บวช/เรียน ศาสนา Religious ordained	อื่นๆ Other		
ภาคเหนือ	1,039,888	497,509	279,989	3,516	89,056	56,403	2,931	70,758	1,840	37,886	North region	
6 - 11	6,222	106	89	-	-	392	-	1,464	-	4,171	6 - 11	
12 - 14	11,682	970	2,474	-	327	263	422	4,778	103	2,345	12 - 14	
15 - 19	273,056	107,198	92,198	1,406	18,705	18,429	600	25,131	124	9,265	15 - 19	
20 - 24	748,928	389,235	185,228	2,110	70,024	37,319	1,909	39,385	1,613	22,105	20 - 24	
ชาย	557,360	266,285	167,422	2,642	55,666	6,581	1,880	40,576	1,840	14,468	Male	
6 - 11	3,699	56	-	-	-	392	-	561	-	2,690	6 - 11	
12 - 14	7,231	725	1,524	-	-	90	-	3,677	103	1,112	12 - 14	
15 - 19	157,425	63,783	60,902	972	13,817	2,299	152	12,196	124	3,180	15 - 19	
20 - 24	389,005	201,721	104,996	1,670	41,849	3,800	1,728	24,142	1,613	7,486	20 - 24	
หญิง	482,530	231,224	112,567	875	33,390	49,821	1,052	30,182	-	23,419	Female	
6 - 11	2,524	50	89	-	-	-	-	903	-	1,482	6 - 11	
12 - 14	4,450	245	950	-	327	172	422	1,101	-	1,233	12 - 14	
15 - 19	115,630	43,414	31,296	434	4,888	16,130	448	12,935	-	6,085	15 - 19	
20 - 24	359,926	187,515	80,232	441	28,175	33,519	182	15,243	-	14,619	20 - 24	

ตาราง 11 จำนวนเด็กและเยาวชนอายุ 6 - 24 ปี ที่ไม่ได้เรียน ในปีการศึกษา 2550 จำนวนตามการใช้เวลาส่วนใหญ่ตั้งแต่ออกจากโรงเรียน กลุ่มอายุ เพศ เขตการปกครอง และภาค พ.ศ. 2551 (ต่อ)

Table 11 Number of child and youth aged 6 - 24 years not attending school in programme 2007 by most of the time used after leaving school, age group, sex, area and region, 2008 (Contd.)

กลุ่มอายุ (ปี) เพศ เขตการปกครอง และภาค	การใช้เวลาส่วนใหญ่ตั้งแต่ออกจากโรงเรียน Most of the time used after leaving school											Age group (years), sex, area and region	
	รวม Total	ทำงาน At work (Exclude house work)	ช่วยธุรกิจ ในครัวเรือน Unpaid family worker	ฝึกอบรม/ ศึกษาเพิ่มเติม Training further study	หางานทำ Looking for work	ทำงานบ้าน House work	รอเรียนต่อ Wait for study further	อยู่บ้านเฉยๆ Non-economic activity	บวช/เรียน ศาสนา Religious ordained	อื่นๆ Other	330		
ภาคตะวันออกเฉียงเหนือ	2,175,735	960,387	746,858	8,965	209,374	73,083	4,335	119,861	52,542	330	330	52,542	Northeast region
กลุ่มอายุ (ปี)													Age group (years)
6 - 11	12,348	44	217	-	-	-	-	790	-	-	-	11,297	6 - 11
12 - 14	23,391	3,717	5,346	-	1,256	491	-	8,800	-	-	-	3,781	12 - 14
15 - 19	580,507	210,539	207,327	2,419	58,075	22,666	2,068	61,705	330	330	330	15,378	15 - 19
20 - 24	1,559,489	746,087	533,968	6,546	150,043	49,926	2,267	48,566	-	-	-	22,086	20 - 24
<b>ชาย</b>	<b>1,165,216</b>	<b>518,259</b>	<b>422,092</b>	<b>5,436</b>	<b>110,163</b>	<b>9,110</b>	<b>1,826</b>	<b>74,100</b>	<b>23,900</b>	<b>330</b>	<b>330</b>	<b>23,900</b>	<b>Male</b>
6 - 11	4,400	-	-	-	-	-	-	708	-	-	-	3,692	6 - 11
12 - 14	17,410	2,617	4,270	-	1,163	45	-	7,582	-	-	-	1,733	12 - 14
15 - 19	333,770	119,700	124,569	1,483	36,259	1,546	382	42,263	330	330	330	7,238	15 - 19
20 - 24	809,636	395,942	293,253	3,953	72,741	7,519	1,444	23,547	-	-	-	11,237	20 - 24
<b>หญิง</b>	<b>1,010,519</b>	<b>442,129</b>	<b>324,766</b>	<b>3,529</b>	<b>99,211</b>	<b>63,973</b>	<b>2,509</b>	<b>45,760</b>	<b>28,642</b>	<b>-</b>	<b>-</b>	<b>28,642</b>	<b>Female</b>
6 - 11	7,948	44	217	-	-	-	-	82	-	-	-	7,605	6 - 11
12 - 14	5,982	1,101	1,076	-	93	446	-	1,218	-	-	-	2,048	12 - 14
15 - 19	246,737	90,839	82,759	936	21,816	21,120	1,686	19,441	-	-	-	8,140	15 - 19
20 - 24	749,852	350,145	240,714	2,593	77,302	42,407	823	25,019	-	-	-	10,849	20 - 24

ตาราง 11 จำนวนเด็กและเยาวชนอายุ 6 - 24 ปี ที่ไม่ได้เรียน ในปีการศึกษา 2550 จำนวนตามการใช้เวลาส่วนใหญ่ตั้งแต่ออกจากโรงเรียน กลุ่มอายุ เขตเขตการปกครอง และภาค พ.ศ. 2551 (ต่อ)

Table 11 Number of child and youth aged 6 - 24 years not attending school in programme 2007 by most of the time used after leaving school, age group, sex, area and region, 2008 (Contd.)

กลุ่มอายุ (ปี) เขต เขตการปกครอง และภาค	การใช้เวลาส่วนใหญ่ตั้งแต่ออกจากโรงเรียน Most of the time used after leaving school										Age group (years), sex, area and region
	รวม Total	ทำงาน At work (Exclude house work)	ช่วยธุรกิจ ในครัวเรือน Unpaid family worker	ฝึกอบรม/ ศึกษาเพิ่มเติม Training further study	หางานทำ Looking for work	ทำงานบ้าน House work	รอเรียนต่อ Wait for study further	อยู่บ้านเฉย ๆ Non-economic activity	บวช / เรียน ศาสนา Religious ordained	อื่น ๆ Other	
ภาคใต้	984,391	521,307	173,811	3,813	84,089	66,356	2,584	97,243	7,255	27,933	South region
กลุ่มอายุ (ปี)											Age group (years)
6 - 11	10,476	164	-	-	-	-	-	2,303	-	8,009	6 - 11
12 - 14	21,113	5,884	1,518	774	803	618	155	7,177	329	3,855	12 - 14
15 - 19	271,021	134,380	47,453	92	21,672	22,603	1,045	32,953	4,205	6,618	15 - 19
20 - 24	681,781	380,879	124,840	2,947	61,614	43,135	1,384	54,810	2,721	9,451	20 - 24
ชาย	535,504	312,468	97,993	2,522	44,016	5,450	740	49,404	6,045	16,866	Male
6 - 11	6,209	164	-	-	-	-	-	1,552	-	4,493	6 - 11
12 - 14	13,981	3,762	1,342	774	105	-	155	4,885	329	2,629	12 - 14
15 - 19	158,049	85,412	30,378	-	11,753	1,591	159	21,246	3,695	3,815	15 - 19
20 - 24	357,265	223,130	66,273	1,748	32,158	3,859	426	21,721	2,021	5,929	20 - 24
หญิง	448,888	208,839	75,819	1,291	40,074	60,905	1,844	47,839	1,210	11,067	Female
6 - 11	4,267	-	-	-	-	-	-	751	-	3,516	6 - 11
12 - 14	7,132	2,122	176	-	698	618	-	2,292	-	1,226	12 - 14
15 - 19	112,972	48,968	17,075	92	9,919	21,012	886	11,707	510	2,803	15 - 19
20 - 24	324,517	157,749	58,568	1,199	29,457	39,275	958	33,089	700	3,522	20 - 24

ตาราง 12 จำนวนเด็กและเยาวชนอายุ 15 - 24 ปี ที่ไม่ได้รับใน ปีการศึกษา 2550 จำนวนตามการได้รับการศึกษา/อบรมวิชาชีพนอกระบบโรงเรียน เขต เขตการปกครอง และภาค พ.ศ. 2551

Table 12 Number of child and youth aged 15 - 24 years not attending school in programme 2007 by education/professional training in non-formal education, sex, area and region, 2008

การได้รับการศึกษา/อบรม วิชาชีพ นอกระบบโรงเรียน และภาค	รวม				ในเขตเทศบาล				นอกเขตเทศบาล				Education / professional training in non-formal education and region
	รวม		หญิง		รวม		หญิง		รวม		หญิง		
	ชาย	Female	ชาย	Female	Male	Female	Male	Female	Male	Female	Male	Female	
จำนวนทั้งหมด	3,080,034	2,709,018	1,391,739	715,637	676,102	4,397,314	2,364,398	2,032,916					Whole Kingdom
ที่ได้รับ	5,789,054	3,080,034	1,391,739	715,637	676,102	4,397,314	2,364,398	2,032,916					Received
การศึกษานอกระบบโรงเรียน	39,393	18,087	9,162	5,412	3,750	30,230	12,674	17,556					Non-formal education
อบรมอาชีพ / ฝึกอาชีพ	80,666	44,792	16,774	8,804	7,970	63,892	35,989	27,903					Profession training
มหาวิทยาลัยที่ได้รับการอบรม	39,959	33,752	7,883	7,105	778	32,075	26,646	5,429					Course of training
- ข่างอุตสาหกรรม	3,346	392	194	194	-	3,153	199	2,954					- Trade & industry
- คอมพิวเตอร์	29,843	5,548	8,617	1,505	7,112	21,226	4,044	17,182					- Computer
- อื่น ๆ	7,518	5,100	80	-	80	7,439	5,100	2,339					- Others
- ไม่ทราบ	5,665,093	3,014,774	1,363,275	700,051	663,224	4,301,818	2,314,724	1,987,094					- Unknown
ไม่ได้รับ	3,902	2,381	2,528	1,370	1,158	1,374	1,011	363					None
ไม่ทราบ													Unknown



ตาราง 12 จำนวนเด็กและเยาวชนอายุ 15 - 24 ปี ที่ไม่ได้รับใน ปีการศึกษา 2550 จำนวนตามการได้รับการศึกษา/อบรมวิชาชีพนอกระบบโรงเรียน เขต เขตการปกครอง และภาค พ.ศ. 2551 (ต่อ)

Table 12 Number of child and youth aged 15 - 24 years not attending school in programme 2007 by education/professional training in non-formal education, sex, area and region, 2008 (Contd.)

การได้รับการศึกษา/อบรม วิชาชีพ นอกระบบโรงเรียน และภาค	รวม				ในเขตเทศบาล				นอกเขตเทศบาล				Education / professional training in non-formal education and region
	รวม		หญิง		รวม		หญิง		รวม		หญิง		
	ชาย	Female	ชาย	Female	ชาย	Female	ชาย	Female	ชาย	Female	ชาย	Female	
	รวม	ชาย	หญิง	รวม	ชาย	หญิง	รวม	ชาย	หญิง	รวม	ชาย	หญิง	
	Total	Male	Female	Total	Male	Female	Total	Male	Female	Total	Male	Female	
ภาคกลาง	1,341,081	709,658	631,423	383,241	197,007	186,234	957,841	512,652	445,189				Central Region
การศึกษานอกระบบโรงเรียน	8,708	3,879	4,829	2,649	1,656	993	6,059	2,223	3,836				Non-formal education
อบรมอาชีพ / ฝึกอาชีพ	18,204	11,372	6,832	2,805	1,655	1,150	15,400	9,718	5,682				Profession training
มหาวิทยาลัยที่ได้รับการอบรม													Course of training
- ช่างอุตสาหกรรม	10,972	9,715	1,257	1,414	1,280	134	9,558	8,435	1,123				- Trade & industry
- คอมพิวเตอร์	925	199	726	-	-	-	925	199	726				- Computer
- อื่น ๆ	6,308	1,459	4,849	1,391	375	1,016	4,918	1,084	3,834				- Others
ไม่ได้รับ	1,314,073	694,311	619,762	377,787	193,696	184,091	936,286	500,615	435,671				None
ไม่ทราบ	96	96	-	-	-	-	96	96	-				Unknown



ตาราง 12 จำนวนเด็กและเยาวชนอายุ 15 - 24 ปี ที่ไม่เรียนในปีการศึกษา 2550 จำนวนตามการได้รับการศึกษา/อบรมวิชาชีพนอกระบบโรงเรียน เขต เขตการปกครอง และภาค พ.ศ. 2551 (ต่อ)

Table 12 Number of child and youth aged 15 - 24 years not attending school in programme 2007 by education/professional training in non-formal education, sex, area and region, 2008 (Contd.)

การได้รับการศึกษา/อบรม วิชาชีพ นอกระบบโรงเรียน และภาค	รวม				ในเขตเทศบาล				นอกเขตเทศบาล				Education / professional training in non-formal education and region
	รวม		หญิง		รวม		หญิง		รวม		หญิง		
	ชาย	Female	ชาย	Female	ชาย	Female	ชาย	Female	ชาย	Female	ชาย	Female	
ภาคเหนือ	1,021,985	546,429	475,556	157,506	81,016	76,490	864,480	465,412	399,068				North Region
การศึกษานอกระบบโรงเรียน	13,851	5,849	8,002	2,773	1,454	1,319	11,077	4,394	6,683				Received
อบรมอาชีพ/ศึกษาชีพ	15,254	4,817	10,437	2,600	896	1,704	12,656	3,921	8,735				Non-formal education
มหาวิทยาลัยที่ได้รับการอบรม	5,597	3,479	2,118	1,061	702	359	4,537	2,777	1,760				Profession training
- ช่างอุตสาหกรรม	2,422	194	2,228	194	194	-	2,228	-	2,228				Course of training
- คอมพิวเตอร์	7,235	1,144	6,091	1,345	-	1,345	5,891	1,144	4,747				- Trade & industry
- อื่น ๆ <sup>1/</sup>	991,965	534,848	457,117	152,133	78,666	73,467	839,832	456,182	383,650				- Computer
ไม่ได้รับ	915	915	-	-	-	-	915	915	-				- Others <sup>1/</sup>
ไม่ทราบ													None
													Unknown

ตาราง 12 จำนวนเด็กและเยาวชนอายุ 15 - 24 ปี ที่ไม่ได้รับใน ปีการศึกษา 2550 จำนวนตามการได้รับการศึกษา/อบรมวิชาชีพนอกระบบโรงเรียน เขต เขตการปกครอง และภาค พ.ศ. 2551 (ต่อ)

Table 12 Number of child and youth aged 15 - 24 years not attending school in programme 2007 by education/professional training in non-formal education, sex, area and region, 2008 (Contd.)

การได้รับการศึกษา/อบรม วิชาชีพ นอกระบบโรงเรียน และภาค	รวม		ในเขตเทศบาล				นอกเขตเทศบาล				Education / professional training in non-formal education and region		
	รวม Total	ชาย Male	หญิง Female	Municipal area		Non-municipal area		รวม Total	ชาย Male	หญิง Female			
				รวม	ชาย	หญิง	รวม					ชาย	หญิง
				Total	Male	Female	Total					Male	Female
ภาคตะวันออกเฉียงเหนือ	2,139,996	1,143,406	996,590	307,885	162,297	145,588	1,832,110	981,108	851,002	Northeast Region			
ได้รับ										Received			
การศึกษานอกระบบโรงเรียน	7,895	2,991	4,904	1,919	1,463	456	5,976	1,528	4,448	Non-formal education			
อบรมอาชีพ / ฝึกอาชีพ	36,093	21,388	14,705	6,261	4,170	2,091	29,831	17,217	12,614	Profession training			
มหาวิทยาลัยที่ได้รับการอบรม										Course of training			
- ช่างอุตสาหกรรม	17,314	14,897	2,417	3,377	3,092	285	13,937	11,805	2,132	- Trade & industry			
- อื่น ๆ <sup>1/</sup>	11,261	1,391	9,870	2,804	1,078	1,726	8,456	312	8,144	- Others <sup>1/</sup>			
- ไม่ทราบ	7,518	5,100	2,418	80	-	80	7,439	5,100	2,339	- Unknown			
ไม่ได้รับ	2,095,645	1,119,027	976,618	299,705	156,664	143,041	1,795,940	962,363	833,577	None			
ไม่ทราบ	363	-	363	-	-	-	363	-	363	Unknown			

ตาราง 12 จำนวนเด็กและเยาวชนอายุ 15 - 24 ปี ที่ไม่ได้รับใน ปีการศึกษา 2550 จำนวนตามการได้รับการศึกษา/อบรมวิชาชีพนอกระบบโรงเรียน เขต เขตการปกครอง และภาค พ.ศ. 2551 (ต่อ)

Table 12 Number of child and youth aged 15 - 24 years not attending school in programme 2007 by education/professional training in non-formal education, sex, area and region, 2008 (Contd.)

การได้รับการศึกษา/อบรม วิชาชีพ นอกระบบโรงเรียน และภาค	รวม		ในเขตเทศบาล				นอกเขตเทศบาล				Education / professional training in non-formal education and region		
	Total		Municipal area		Non-municipal area		Total		Male			Female	
	รวม	ชาย	หญิง	รวม	ชาย	หญิง	รวม	ชาย	หญิง	รวม		ชาย	หญิง
ภาคใต้	952,802	515,313	437,489	209,920	110,089	99,831	742,882	405,224	337,658	Northeast Region			
การศึกษานอกระบบ โรงเรียน	7,629	4,754	2,875	511	225	286	7,118	4,529	2,589	Received			
อบรมอาชีพ / ฝึกอาชีพ	7,651	6,351	1,300	1,646	1,219	427	6,005	5,132	873	Non-formal education			
หมวดวิชาชีพที่ได้รับการอบรม										Profession training			
- ช่างอุตสาหกรรม	5,211	4,796	415	1,167	1,167	-	4,044	3,629	415	Course of training			
- อื่น ๆ	2,440	1,555	885	479	52	427	1,961	1,503	458	- Trade & industry			
	937,522	504,208	433,314	207,763	108,645	99,118	729,759	395,563	334,196	- Others <sup>1/</sup>			
ไม่ได้รับ										None			

<sup>1/</sup> รวม คหกรรม ศิลปหัตถกรรม เกษตรกรรมและการเลี้ยงสัตว์ พาณิชยกรรม ภาษาศาสตร์ การบริหารจัดการ การท่องเที่ยว การโรงแรมและภัตตาคาร การบริการและหลักสูตรที่ไม่ระบุชัดเจน

ตาราง 13 จำนวนเด็กและเยาวชนอายุ 5 - 24 ปี ที่เรียนในปีการศึกษา 2551 จำนวนตามแหล่งที่มาของค่าใช้จ่ายเพื่อการศึกษา เขตการปกครอง และภาค พ.ศ. 2551  
 Table 13 Number of child and youth aged 5 - 24 years who are attending school in programme 2008 by source of educational finance, area and region, 2008

แหล่งที่มาของ ค่าใช้จ่ายเพื่อการศึกษา	ทั่วราชอาณาจักร				ตามเขตการปกครอง				ตามภาค			
	Whole Kingdom	Bangkok Metropolis	Central	North	North	Northeast	South	Total	Source of educational finance			
<b>รวม</b>	<b>13,925,535</b>	<b>1,152,100</b>	<b>3,062,365</b>	<b>2,463,778</b>	<b>5,161,782</b>	<b>2,085,509</b>	<b>2,085,509</b>	<b>Total</b>				
บิดา / มารดา	12,837,997	976,030	2,834,475	2,256,034	4,806,127	1,965,330	1,965,330	Parent				
ญาติ	780,371	61,894	185,118	141,970	302,713	88,676	88,676	Relative				
รายได้จากการทำงานของตนเอง	96,581	16,110	16,847	26,703	17,344	19,577	19,577	Income from self working				
ทุนการศึกษา / เงินอุดหนุนทางการศึกษา	109,051	79,543	6,613	13,816	6,017	3,062	3,062	Educational fund				
กองทุนให้กู้ยืมเพื่อการศึกษา	63,931	11,089	9,235	16,628	22,715	4,264	4,264	Student loan fund				
กู้ยืมจากหน่วยงาน / บุคคลอื่น	1,304	-	771	486	47	-	-	Borrow from office / others person				
อื่น ๆ	36,300	7,434	9,306	8,141	6,819	4,600	4,600	Others				
<b>ในเขตเทศบาล</b>	<b>4,113,988</b>	<b>1,152,100</b>	<b>1,026,345</b>	<b>546,873</b>	<b>861,611</b>	<b>527,059</b>	<b>527,059</b>	<b>Municipal area</b>				
บิดา / มารดา	3,714,061	976,030	951,209	498,090	795,510	493,222	493,222	Parent				
ญาติ	232,471	61,894	58,527	31,167	56,811	24,073	24,073	Relative				
รายได้จากการทำงานของตนเอง	40,556	16,110	7,187	6,176	5,407	5,675	5,675	Income from self working				
ทุนการศึกษา / เงินอุดหนุนทางการศึกษา	87,723	79,543	3,020	2,361	1,376	1,423	1,423	Educational fund				
กองทุนให้กู้ยืมเพื่อการศึกษา	22,653	11,089	2,133	6,511	1,661	1,258	1,258	Student loan fund				
กู้ยืมจากหน่วยงาน / บุคคลอื่น	717	-	605	65	47	-	-	Borrow from office / others person				
อื่น ๆ	15,807	7,434	3,664	2,503	799	1,408	1,408	Others				
<b>นอกเขตเทศบาล</b>	<b>9,811,547</b>	<b>-</b>	<b>2,036,019</b>	<b>1,916,908</b>	<b>4,300,172</b>	<b>1,558,449</b>	<b>1,558,449</b>	<b>Non-municipal area</b>				
บิดา / มารดา	9,123,936	-	1,883,267	1,757,944	4,010,617	1,472,108	1,472,108	Parent				
ญาติ	547,900	-	126,591	110,804	245,902	64,603	64,603	Relative				
รายได้จากการทำงานของตนเอง	56,025	-	9,660	20,527	11,937	13,901	13,901	Income from self working				
ทุนการศึกษา / เงินอุดหนุนทางการศึกษา	21,328	-	3,593	11,455	4,641	1,639	1,639	Educational fund				
กองทุนให้กู้ยืมเพื่อการศึกษา	41,278	-	7,101	10,117	21,054	3,006	3,006	Student loan fund				
กู้ยืมจากหน่วยงาน / บุคคลอื่น	587	-	165	422	-	-	-	Borrow from office / others person				
อื่น ๆ	20,493	-	5,642	5,639	6,021	3,192	3,192	Others				

*4. ความสนใจใน IT*

*The interesting in IT*

## สารบัญตารางสถิติ

### 4. ความสนใจใน IT

- ตาราง 1 จำนวนเด็กและเยาวชน อายุ 5 - 24 ปี จำแนกตามการใช้คอมพิวเตอร์ในระหว่าง 12 เดือนก่อนสัมภาษณ์ ประเภทเครื่องคอมพิวเตอร์ที่ใช้ เหตุผลที่ไม่ใช้ กลุ่มอายุ เพศ เขตการปกครอง ภาค และระดับการศึกษา พ.ศ. 2551
- ตาราง 2 จำนวนเด็กและเยาวชน อายุ 5 - 24 ปี ที่ใช้คอมพิวเตอร์ จำแนกตามแหล่งที่ใช้ กลุ่มอายุ เพศ เขตการปกครอง และภาค พ.ศ. 2551 (อันดับแรก)
- ตาราง 2.1 จำนวนเด็กและเยาวชน อายุ 5 - 24 ปี ที่ใช้คอมพิวเตอร์ จำแนกตามแหล่งที่ใช้ กลุ่มอายุ เพศ เขตการปกครอง และภาค พ.ศ. 2551 (อันดับสอง)
- ตาราง 3 จำนวนเด็กและเยาวชนอายุ 5 - 24 ปี ที่ใช้คอมพิวเตอร์ จำแนกตามกิจกรรมที่ใช้ คอมพิวเตอร์ กลุ่มอายุ เพศ เขตการปกครอง และภาค พ.ศ. 2551 (อันดับแรก)
- ตาราง 3.1 จำนวนเด็กและเยาวชนอายุ 5 - 24 ปี ที่ใช้คอมพิวเตอร์ จำแนกตามกิจกรรมที่ใช้ คอมพิวเตอร์ กลุ่มอายุ เพศ เขตการปกครอง และภาค พ.ศ. 2551 (อันดับสอง)
- ตาราง 4 จำนวนเด็กและเยาวชนอายุ 5 - 24 ปี ที่ใช้คอมพิวเตอร์ในระหว่าง 12 เดือน ก่อนสัมภาษณ์ จำแนกตามความถี่ของการใช้ กลุ่มอายุ เพศ เขตการปกครอง และภาค พ.ศ. 2551
- ตาราง 5 จำนวนเด็กและเยาวชนอายุ 5 - 24 ปี ที่ใช้อินเทอร์เน็ต จำแนกตามวัตถุประสงค์ ที่สำคัญในการใช้ กลุ่มอายุ เพศ เขตการปกครอง และภาค พ.ศ. 2551
- ตาราง 5.1 จำนวนเด็กและเยาวชนอายุ 5 - 24 ปี ที่ใช้อินเทอร์เน็ต จำแนกตามวัตถุประสงค์ ที่สำคัญในการใช้ และระดับการศึกษา พ.ศ. 2551
- ตาราง 6 จำนวนเด็กและเยาวชนอายุ 5 - 24 ปี ที่ใช้อินเทอร์เน็ต จำแนกตามปัญหา/อุปสรรค ที่ประสบในการใช้อินเทอร์เน็ตมากที่สุด กลุ่มอายุ เพศ เขตการปกครอง และภาค พ.ศ. 2551
- ตาราง 7 จำนวนเด็กและเยาวชนอายุ 5 - 24 ปี ที่ใช้อินเทอร์เน็ต จำแนกตามความถี่ในการใช้อินเทอร์เน็ตต่อสัปดาห์ กลุ่มอายุ เพศ เขตการปกครอง และภาค พ.ศ. 2551

ตาราง 1 จำนวนเด็กและเยาวชน อายุ 5 - 24 ปี จำนวนตามการใช้คอมพิวเตอร์ในระหว่าง 12 เดือนก่อนสัมภาษณ์ ประเภทเครื่องคอมพิวเตอร์ที่ใช้ เหตุผลที่ไม่ใช้ กลุ่มอายุ เพศ เขตการปกครอง ภาค และระดับการศึกษา พ.ศ. 2551

Table 1 Number of child and youth aged 5 - 24 years by using computer during 12 months before interviewed date, type of computer, reason unused, age group, sex, area, region and level of education, 2008

กลุ่มอายุ (ปี) เพศ เขตการปกครอง และภาค	จำนวนเด็ก และเยาวชน อายุ 5 - 24 ปี Number of child and youth 5-24 years	การใช้คอมพิวเตอร์ Using computer										Age group (years), sex, area and region
		ใช้ Used					ไม่มีและเหตุผลที่ไม่ใช้ Unused and reason					
		รวม Total	คอมพิวเตอร์ แบบตั้งโต๊ะ Personal computer	คอมพิวเตอร์ โน้ตบุ๊ก Notebook	คอมพิวเตอร์ รวม Total	ไม่มี เวลา No have time	บ้านไม่มี คอมพิวเตอร์ No have computer at home	โรงเรียนไม่มี คอมพิวเตอร์ No have computer at school	ไม่สนใจ Disinteresting	ใช้ไม่เป็น Unable to use	อื่นๆ Others	
รวม	20,230,146	11,245,271	11,112,473	132,798	8,984,875	649,108	2,610,939	188,497	1,276,106	3,821,719	438,506	Total
กลุ่มอายุ (ปี)												Age group (years)
5 - 10	5,611,300	2,479,865	2,461,847	18,018	3,131,435	11,682	642,043	136,577	102,638	1,996,898	241,597	5 - 10
11 - 17	7,244,069	5,986,682	5,951,083	35,599	1,257,388	45,838	481,810	42,105	198,577	434,235	54,823	11 - 17
18 - 24	7,374,776	2,778,724	2,699,543	79,181	4,596,052	591,588	1,487,086	9,815	974,891	1,390,586	142,086	18 - 24
เพศ												Sex
ชาย	10,341,787	5,547,512	5,483,428	64,084	4,794,275	333,589	1,387,736	97,684	738,431	2,011,309	225,526	Male
หญิง	9,888,359	5,697,759	5,629,045	68,714	4,190,600	315,519	1,223,202	90,813	537,675	1,810,411	212,980	Female
เขตการปกครอง												Area
ในเขตเทศบาล	5,679,950	3,815,258	3,741,838	73,420	1,864,691	185,466	543,053	23,209	271,463	752,322	89,178	Municipal
นอกเขตเทศบาล	14,550,193	7,430,011	7,370,634	59,377	7,120,182	463,642	2,067,886	165,287	1,004,642	3,069,397	349,328	Non-municipal
ภาค												Region
กรุงเทพมหานคร	1,541,177	1,132,658	1,105,142	27,516	408,519	47,380	121,558	3,544	44,738	174,683	16,616	Bangkok
กลาง	4,522,837	2,713,266	2,687,919	25,347	1,809,571	190,540	596,945	31,274	248,985	688,643	53,184	Central
เหนือ	3,577,346	2,167,919	2,133,460	34,459	1,409,427	108,032	364,720	26,240	289,886	548,848	71,701	North
ตะวันออกเฉียงเหนือ	7,466,143	3,636,703	3,605,693	31,010	3,829,440	225,511	1,102,988	96,674	509,447	1,688,104	206,716	Northeast
ใต้	3,122,641	1,594,723	1,580,258	14,465	1,527,918	77,645	424,727	30,764	183,050	721,442	90,290	South

ตาราง 1 จำนวนเด็กและเยาวชน อายุ 5 - 24 ปี จำนวนตามการใช้คอมพิวเตอร์ในระหว่าง 12 เดือนก่อนสัมภาษณ์ ประเภทเครื่องคอมพิวเตอร์ที่ใช้ เหตุผลที่ไม่ใช้ กลุ่มอายุ เพศ เขตการปกครอง ภาค และระดับการศึกษา พ.ศ. 2551 (ต่อ)

Table 1 Number of child and youth aged 5 - 24 years by using computer during 12 months before interviewed date, type of computer, reason unused, age group, sex, area, region and level of education, 2008 (Contd.)

ระดับการศึกษา	จำนวนเด็ก และเยาวชน อายุ 5 - 24 ปี Number of child and youth aged 5-24 years	การใช้คอมพิวเตอร์และประเภทที่ใช้				ไม่ใช้คอมพิวเตอร์และเหตุผล						Level of education
		Using computer and kind of computer				Unused computer and reason						
		รวม	คอมพิวเตอร์	แบบตั้งโต๊ะ	แบบกระเป๋าสีหัว	รวม	ไม่มีเวลา	บ้านไม่มีคอมพิวเตอร์	โรงเรียนไม่มีคอมพิวเตอร์	ไม่สนใจ	ใช้ไม่เป็น	
รวม	20,230,146	11,245,271	11,112,473	132,798	8,984,875	649,108	2,610,939	188,497	1,276,105	3,821,720	438,506	Total
ไม่เคเรียน	278,251	4,836	4,836	-	273,415	1,025	30,769	1,180	11,864	208,917	19,660	None education
เคเรียน	19,951,895	11,240,435	11,107,637	132,798	8,711,460	648,083	2,580,170	187,317	1,264,241	3,612,803	418,846	Education
ก่อนประถมศึกษา	1,400,774	201,070	196,330	4,740	1,199,705	5,379	186,069	48,262	31,268	849,484	79,243	Less than elementary
ประถมศึกษา	7,307,268	3,724,819	3,699,704	25,115	3,582,451	73,936	919,297	114,964	339,772	1,917,750	216,732	Elementary
มัธยมศึกษาตอนต้น	5,483,807	3,042,030	3,024,499	17,531	2,441,778	300,541	858,360	19,054	577,663	625,768	60,392	Lower secondary
มัธยมศึกษาตอนปลาย	4,158,137	2,922,993	2,891,597	31,396	1,235,144	213,090	511,555	5,038	280,220	173,617	51,624	Upper secondary
อนุปริญญาขึ้นไปและ อื่นๆ ที่เทียบระดับไม่ได้	1,592,169	1,348,768	1,294,752	54,016	243,401	54,865	104,173	-	34,735	38,772	10,856	Higher diploma and other level
ไม่ทราบระดับ	9,741	755	755	-	8,986	273	717	-	584	7,412	-	Unknown level



ตาราง 2 จำนวนเด็กและเยาวชน อายุ 5 - 24 ปี ที่ใช้คอมพิวเตอร์ จำนวนตามแหล่งที่ตั้ง กลุ่มอายุ เพศ เขตการปกครอง และภาค พ.ศ. 2551 (อันดับแรก)  
 Table 2 Number of child and youth aged 5 - 24 years using computer by source of using, age group, sex, area and region, 2008 (First answer)

กลุ่มอายุ (ปี) เพศ เขตการปกครอง และภาค	แหล่งที่ใช้คอมพิวเตอร์							รวม Total	Age group (years), sex, area and region
	ที่บ้าน Home	ที่ทำงาน Office	สถานศึกษา Institution	ร้านอินเทอร์เน็ต Internet café	ศูนย์บริการสารสนเทศ เพื่อประชาชน Telecenter	บ้านเพื่อน/คนรู้จัก/ญาติ Home' friend/ relatives	อื่นๆ Others		
รวม	2,701,012	286,209	7,858,144	282,918	18,971	58,861	39,157	Total	
กลุ่มอายุ (ปี)								Age group (years)	
5 - 10	573,673	-	1,862,476	17,545	475	8,186	17,510	5 - 10	
11 - 17	1,164,987	3,906	4,680,048	94,121	6,908	15,999	20,713	11 - 17	
18 - 24	962,352	282,303	1,315,620	171,252	11,588	34,676	934	18 - 24	
เพศ								Sex	
ชาย	1,316,949	94,068	3,901,755	174,084	9,218	33,436	18,002	Male	
หญิง	1,384,062	192,141	3,956,389	108,834	9,753	25,424	21,156	Female	
เขตการปกครอง								Area	
ในเขตเทศบาล	1,408,172	131,459	2,082,336	162,560	1,497	18,401	10,834	Municipal	
นอกเขตเทศบาล	1,292,839	154,750	5,775,808	120,357	17,474	40,459	28,324	Non-municipal	
ภาค								Region	
กรุงเทพมหานคร	491,954	47,747	510,210	76,090	793	4,772	1,092	Bangkok Metropolis	
กลาง	767,236	85,181	1,768,231	69,502	979	13,186	8,951	Central	
เหนือ	549,987	47,706	1,497,852	48,081	1,390	16,230	6,672	North	
ตะวันออกเฉียงเหนือ	569,060	66,149	2,902,969	52,604	15,401	14,678	15,843	Northeast	
ใต้	322,775	39,424	1,178,881	36,640	408	9,995	6,599	South	

ตาราง 2.1 จำนวนเด็กและเยาวชน อายุ 5 - 24 ปี ที่ใช้คอมพิวเตอร์ จำนวนตามแหล่งที่ใช้ กลุ่มอายุ เพศ เขตการปกครอง และภาค พ.ศ. 2551 (อันดับสอง)  
 Table 2.1 Number of child and youth aged 5 - 24 years using computer by source of using, age group, sex, area and region, 2008 (Second answer)

กลุ่มอายุ (ปี) เพศ เขตการปกครอง และภาค	แหล่งที่ใช้คอมพิวเตอร์								Age group (years), sex, area and region
	รวม Total	ที่บ้าน Home	ที่ทำงาน Office	สถานศึกษา Institution	ร้านอินเทอร์เน็ต Internet café	ศูนย์บริการสารสนเทศ เพื่อประชาชน Telecenter	บ้านเพื่อน/คนรู้จัก/ญาติ Home' friend/ relatives	อื่น ๆ Others	
รวม	3,700,562	605,108	58,231	1,953,365	855,384	55,558	108,741	64,175	Total
กลุ่มอายุ (ปี)									Age group (years)
5 - 10	607,213	137,783	-	395,414	38,050	6,443	10,029	19,494	5 - 10
11 - 17	1,863,993	287,482	191	1,000,696	449,160	31,993	55,194	39,277	11 - 17
18 - 24	1,229,356	179,843	58,040	557,255	368,174	17,122	43,518	5,404	18 - 24
เพศ									Sex
ชาย	1,788,177	295,666	23,950	934,496	419,974	25,414	58,073	30,604	Male
หญิง	1,912,388	309,443	34,281	1,018,869	435,411	30,145	50,668	33,571	Female
เขตการปกครอง									Area
ในเขตเทศบาล	1,780,840	313,332	34,449	1,018,476	351,469	9,042	26,568	27,504	Municipal
นอกเขตเทศบาล	1,919,724	291,776	23,782	934,890	503,916	46,516	82,173	36,671	Non-municipal
ภาค									Region
กรุงเทพมหานคร	597,304	101,934	15,073	341,835	123,532	672	7,051	7,207	Bangkok Metropolis
กลาง	1,016,293	222,240	14,233	563,593	166,918	2,401	30,816	16,092	Central
เหนือ	763,392	121,881	12,972	431,700	158,327	3,988	20,955	13,569	North
ตะวันออกเฉียงเหนือ	890,327	104,559	11,904	389,693	282,907	45,668	38,967	16,629	Northeast
ใต้	433,248	54,494	4,050	226,546	123,701	2,829	10,951	10,677	South

ตาราง 3 จำนวนเด็กและเยาวชนอายุ 5 - 24 ปี ที่ใช้คอมพิวเตอร์ จำแนกตามกิจกรรมที่ใช้คอมพิวเตอร์ กลุ่มอายุ เพศ เขตการปกครอง และภาค พ.ศ. 2551 (อันดับแรก)

Table 3 Number of child and youth aged 5 - 24 years using computer by activity of using, age group, sex, area and region, 2008 (First answer)

กลุ่มอายุ (ปี) เพศ เขตการปกครอง และภาค	รวม Total	กิจกรรมที่ใช้คอมพิวเตอร์ Activity of using computer						Age group (years), sex, area and region	
		ทำงาน Work	การเรียนรู้ Study	เพื่อหาความรู้ Knowledge	บันเทิง Entertainment	เพื่อท่องอินเทอร์เน็ต Internet	อื่นๆ Others		ไม่ทราบ Unknown
รวม	11,245,273	353,451	9,285,370	527,341	878,408	178,395	21,118	1,190	Total
กลุ่มอายุ (ปี)									Age group (years)
5 - 10	2,479,865	-	2,114,091	69,538	273,999	11,377	10,511	349	5 - 10
11 - 17	5,986,683	3,899	5,407,647	226,649	276,168	67,250	4,275	795	11 - 17
18 - 24	2,778,725	349,552	1,763,632	231,154	328,241	99,768	6,332	46	18 - 24
เพศ									Sex
ชาย	5,547,510	115,629	4,532,983	252,620	537,999	93,280	14,605	394	Male
หญิง	5,697,759	237,821	4,752,387	274,721	340,408	85,115	6,512	795	Female
เขตการปกครอง									Area
ในเขตเทศบาล	3,815,260	168,991	2,840,456	233,190	457,649	102,407	12,173	394	Municipal
นอกเขตเทศบาล	7,430,012	184,459	6,444,915	294,151	420,759	75,989	8,944	795	Non-municipal
ภาค									Region
กรุงเทพมหานคร	1,132,657	60,195	752,247	92,097	179,024	39,016	9,729	349	Bangkok Metropolis
กลาง	2,713,268	102,608	2,180,007	107,446	259,750	62,169	931	357	Central
เหนือ	2,167,919	61,861	1,838,971	71,683	151,627	40,507	3,270	-	North
ตะวันออกเฉียงเหนือ	3,636,704	82,785	3,181,262	163,335	180,850	24,079	3,909	484	Northeast
ใต้	1,594,723	46,001	1,332,882	92,780	107,157	12,624	3,279	-	South

ตาราง 3.1 จำนวนเด็กและเยาวชนอายุ 5 - 24 ปี ที่ใช้คอมพิวเตอร์ จำแนกตามกิจกรรมที่ใช้คอมพิวเตอร์ กลุ่มอายุ เพศ เขตการปกครอง และภาค พ.ศ. 2551 (อันดับสอง)

Table 3.1 Number of child and youth aged 5 - 24 years using computer by activity of using, age group, sex, area and region, 2008 (Second answer)

กลุ่มอายุ (ปี) เพศ เขตการปกครอง และภาค	รวม Total	กิจกรรมที่ใช้คอมพิวเตอร์ Activity of using computer						Age group (years), sex, area and region	
		ทำงาน Work	การเรียน Study	เพื่อหาความรู้ Knowledge	บันเทิง Entertainment	เพื่อท่องอินเทอร์เน็ต Internet	อื่นๆ Others		ไม่ทราบ Unknown
รวม	4,843,474	12,865	521,916	1,619,434	1,295,179	1,375,814	12,773	5,493	Total
กลุ่มอายุ (ปี)									Age group (years)
5 - 10	670,416	-	114,995	212,725	277,997	60,422	4,277	-	5 - 10
11 - 17	2,544,235	128	273,990	893,253	679,220	689,982	4,768	2,894	11 - 17
18 - 24	1,628,823	12,737	132,931	513,456	337,962	625,410	3,728	2,599	18 - 24
เพศ									Sex
ชาย	2,348,013	5,175	265,090	713,768	699,790	654,343	7,620	2,227	Male
หญิง	2,495,462	7,690	256,826	905,665	595,390	721,470	5,154	3,267	Female
เขตการปกครอง									Area
ในเขตเทศบาล	2,065,377	6,194	256,031	601,642	549,878	640,937	8,579	2,116	Municipal
นอกเขตเทศบาล	2,778,095	6,670	265,885	1,017,791	745,301	734,876	4,194	3,378	Non-municipal
ภาค									Region
กรุงเทพมหานคร	691,254	3,593	81,710	179,730	186,372	234,121	4,085	1,643	Bangkok Metropolis
กลาง	1,166,827	3,823	152,930	335,730	357,577	315,123	1,415	229	Central
เหนือ	1,076,595	3,788	113,496	348,825	267,735	335,875	4,566	2,310	North
ตะวันออกเฉียงเหนือ	1,318,107	684	122,577	510,532	344,443	338,529	1,342	-	Northeast
ใต้	590,695	977	51,203	244,618	139,054	152,166	1,366	1,311	South

ตาราง 4 จำนวนเด็กและเยาวชนอายุ 5 - 24 ปี ที่ใช้คอมพิวเตอร์ในระหว่าง 12 เดือนก่อนสัมภาษณ์ จำนวนตามความถี่ของการใช้ กลุ่มอายุ เพศ เขตการปกครอง และภาค พ.ศ. 2551

Table 4 Number of child and youth aged 5 - 24 years who used computer during 12 months before interviewed date by frequency of using, age group, sex, area and region, 2008

กลุ่มอายุ (ปี) เพศ เขตการปกครอง และภาค	ความถี่ของการใช้คอมพิวเตอร์ในระหว่าง 12 เดือนก่อนวันสัมภาษณ์						Age group (years), sex, area and region
	Frequency of using computer during 12 month before interviewed date						
	รวม	5-7 วันต่อสัปดาห์ 5-7 days per week	1-4 วันต่อสัปดาห์ 1-4 days per week	1-3 วันต่อเดือน 1-3 days per month	1-11 วันต่อปี 1-11 days per year	ไม่ทราบ Unknown	
รวม	11,245,270	2,024,438	8,125,726	1,049,849	44,099	1,158	Total
กลุ่มอายุ (ปี)							Age group (years)
5 - 10	2,479,864	263,591	1,897,558	313,633	5,082	-	5 - 10
11 - 17	5,986,683	860,118	4,609,957	500,039	15,718	851	11 - 17
18 - 24	2,778,723	900,729	1,618,211	236,177	23,299	307	18 - 24
เพศ							Sex
ชาย	5,547,512	963,563	4,034,213	528,546	20,747	443	Male
หญิง	5,697,761	1,060,875	4,091,514	521,304	23,353	715	Female
เขตการปกครอง							Area
ในเขตเทศบาล	3,815,259	959,402	2,521,262	324,073	9,364	1,158	Municipal
นอกเขตเทศบาล	7,430,011	1,065,036	5,604,464	725,776	34,735	-	Non-municipal
ภาค							Region
กรุงเทพมหานคร	1,132,658	314,340	698,921	115,488	3,370	539	Bangkok Metropolis
กลาง	2,713,266	519,870	1,940,009	244,064	9,323	-	Central
เหนือ	2,167,919	371,509	1,596,620	193,307	6,483	-	North
ตะวันออกเฉียงเหนือ	3,636,703	540,612	2,751,676	323,454	20,342	619	Northeast
ใต้	1,594,723	278,106	1,138,499	173,537	4,581	-	South

ตาราง 5 จำนวนเด็กและเยาวชนอายุ 5 - 24 ปี ที่ใช้อินเทอร์เน็ต จำนวนตามวัตถุประสงค์ที่สำคัญในการใช้ กลุ่มอายุ เพศ เขตการปกครอง และภาค พ.ศ. 2551  
 Table 5 Number of child and youth aged 5 - 24 years using internet by purpose of using, age group, sex, area and region, 2008

กลุ่มอายุ (ปี) เพศ เขตการปกครอง และภาค	รวม Total	วัตถุประสงค์ที่สำคัญของการใช้อินเทอร์เน็ต Purpose of using internet										อื่น ๆ / Other	รวม Total	Age group (years), sex, area and region	
		รับ-ส่งอีเมล Email	เล่นเกม Game	ค้นหาข้อมูล/ ข่าวสาร Search data or news	เพื่อชม/ ซื้อสินค้า Looking or purchase goods	ดาวน์โหลด ต่าง ๆ Download	ห้องสนทนา Chatroom & webboard	การศึกษา study							
		80,361	396,785	1,337,867	19,663	55,759	47,016	141,031	1,341						
รวม	2,079,823														
กลุ่มอายุ (ปี)															
5 - 10	109,623	652	57,087	37,995	2,165	391	1,506	9,713	114					5 - 10	
11 - 17	1,048,906	24,374	211,174	670,503	12,010	23,609	21,206	85,148	882					11 - 17	
18 - 24	921,294	55,335	128,524	629,369	5,488	31,759	24,304	46,170	345					18 - 24	
เพศ															
ชาย	995,938	31,238	286,834	556,690	9,395	27,767	20,181	63,355	478					Sex Male	
หญิง	1,083,884	49,123	109,950	781,178	10,269	27,992	26,835	77,675	862					Female	
เขตการปกครอง															
ในเขตเทศบาล	954,346	46,341	238,644	553,207	3,562	30,049	31,885	49,679	979					Area Municipal	
นอกเขตเทศบาล	1,125,476	34,019	158,140	784,661	16,102	25,710	15,131	91,351	362					Non-municipal	
ภาค															
กรุงเทพมหานคร	312,292	21,637	96,425	158,524	282	4,851	19,067	10,938	568					Region Bangkok Metropolis	
กลาง	499,162	22,504	116,787	292,182	1,971	28,508	13,602	23,331	277					Central	
เหนือ	512,189	17,089	67,147	376,586	3,265	11,089	8,131	28,816	66					North	
ตะวันออกเฉียงเหนือ	507,554	12,645	87,251	336,531	4,324	7,894	5,078	53,831	-					Northeast	
ใต้	248,624	6,485	29,174	174,044	9,822	3,417	1,138	24,114	430					South	

1/ รวม สุทธิกรมการเงิน และอื่นๆ

ตาราง 5.1 จำนวนเด็กและเยาวชนอายุ 5 - 24 ปี ที่ใช้อินเทอร์เน็ต จำนวนตามวัตถุประสงค์ที่สำคัญในการใช้ และระดับการศึกษา พ.ศ. 2551

Table 5.1 Number of child and youth aged 5 - 24 years using internet by purpose of using and level of education, 2008

ระดับการศึกษา	วัตถุประสงค์ที่สำคัญของการใช้อินเทอร์เน็ต										Total	Level of education	
	รวม	รับ-ส่งอีเมล	เล่นเกม	ค้นหาข้อมูล/ค้นหา	เพื่อชม/ซื้อสินค้า	ดาวน์โหลด	ห้องสนทนา	การศึกษา	อื่นๆ <sup>1/</sup>	การศึกษา			การศึกษา
Total	80,361	396,783	1,337,869	19,664	55,760	47,016	141,030	1,340	Less than elementary	Elementary	Lower secondary	Upper secondary	Higher diploma and other level
ก่อนประถมศึกษา	6,033	199	4,367	-	37	214	-	-	-	-	-	-	-
ประถมศึกษา	220,844	1,876	98,792	4,204	1,240	2,623	18,492	418	Elementary				
มัธยมศึกษาตอนต้น	501,343	10,142	131,960	6,975	11,602	9,104	36,324	511	Lower secondary				
มัธยมศึกษาตอนปลาย	831,025	29,313	566,817	7,593	24,185	24,343	63,359	248	Upper secondary				
อนุปริญญาขึ้นไปและอื่นๆ ที่เทียบระดับไม่ได้	520,578	38,831	381,912	892	18,696	10,732	22,855	163	Higher diploma and other level				
รวม	2,079,823	80,361	396,783	1,337,869	19,664	55,760	141,030	1,340	Total				

1/ รวมธุรกรรมการเงิน และอื่นๆ

ตาราง 6 จำนวนเด็กและเยาวชนอายุ 5 - 24 ปี ที่ใช้อินเทอร์เน็ต จำนวนตามปัญหา/อุปสรรค ที่ประสบในการใช้อินเทอร์เน็ตมากที่สุด กลุ่มอายุ เพศ เขตการปกครอง และภาค พ.ศ. 2551

Table 6 Number of child and youth aged 5 - 24 years using internet by obstacle of using, age group, sex, area and region, 2008

กลุ่มอายุ (ปี) เพศ เขตการปกครอง และภาค	ปัญหา/อุปสรรคที่ประสบในการใช้อินเทอร์เน็ต							รวม Total	อื่น ๆ Others	ไม่ทราบ Unknown	Age group (years), sex, area and region
	ค่าบริการแพง High service	ต่อไม่ติด Loss internet connection	ความเร็วในการ รับส่งข้อมูลช้า Low speed of broadband	ไม่สะดวกเช่น ต้องเดิน ทางไปใช้บริการที่ร้าน Not convenience using at home	ความเร็วในการ รับส่งข้อมูลช้า Low speed of broadband	ไม่สะดวกเช่น ต้องเดิน ทางไปใช้บริการที่ร้าน Not convenience using at home	ค่าบริการแพง High service				
รวม	433,712	127,788	858,548	432,139	216,971	10,663	2,079,823	216,971	10,663	Total	
กลุ่มอายุ (ปี)										Age group (years)	
5 - 10	24,312	9,144	39,457	13,248	21,115	2,347	109,623	21,115	2,347	5 - 10	
11-17	201,626	68,058	421,631	249,229	104,202	4,159	1,048,906	104,202	4,159	11 - 17	
18-24	207,774	50,586	397,460	169,662	91,654	4,157	921,294	91,654	4,157	18 - 24	
เพศ										Sex	
ชาย	217,713	59,784	401,629	207,418	104,075	5,320	995,938	104,075	5,320	Male	
หญิง	216,000	68,004	456,919	224,722	112,896	5,342	1,083,884	112,896	5,342	Female	
เขตการปกครอง										Area	
ในเขตเทศบาล	223,010	60,484	399,784	139,812	127,403	3,852	954,346	127,403	3,852	Municipal	
นอกเขตเทศบาล	210,704	67,304	458,763	292,328	89,568	6,810	1,125,476	89,568	6,810	Non-municipal	
ภาค										Region	
กรุงเทพมหานคร	87,037	18,198	121,999	41,828	41,811	1,421	312,294	41,811	1,421	Bangkok	
กลาง	110,095	32,679	200,095	98,381	56,781	1,130	499,161	56,781	1,130	Central	
เหนือ	102,303	29,386	222,060	83,972	70,804	3,665	512,190	70,804	3,665	North	
ตะวันออกเฉียงเหนือ	82,469	21,512	213,291	160,833	28,197	1,254	507,556	28,197	1,254	Northeast	
ใต้	51,810	26,012	101,104	47,125	19,378	3,194	248,623	19,378	3,194	South	



ตาราง 7 จำนวนเด็กและเยาวชนอายุ 5 - 24 ปี ที่ใช้อินเทอร์เน็ต จำนวนตามความถี่ในการใช้อินเทอร์เน็ตต่อสัปดาห์ กลุ่มอายุ เพศ เขตการปกครอง และภาค พ.ศ. 2551

Table 7 Number of child and youth aged 5 - 24 years using internet by frequency of using per week, age group, sex, area and region, 2008

กลุ่มอายุ (ปี) เพศ เขตการปกครอง และภาค	ความถี่ของการใช้อินเทอร์เน็ตต่อสัปดาห์					รวม	Age group (years), sex, area and region
	ทุกวัน Everyday	4 - 6 วัน 4 - 6 days	2 - 3 วัน 2 - 3 days	1 วัน 1 day	นาน ๆ ครั้ง occasionally		
รวม	249,021	408,240	840,543	322,984	249,057	9,978	Total
กลุ่มอายุ (ปี)							Age group (years)
5 - 10	13,786	20,199	43,236	22,277	7,778	2,347	5 - 10
11 - 17	105,257	160,441	425,972	211,926	141,528	3,782	11 - 17
18 - 24	129,978	227,600	371,335	88,781	99,751	3,849	18 - 24
เพศ							Sex
ชาย	127,818	193,846	393,878	158,533	116,616	5,248	Male
หญิง	121,204	214,394	446,665	164,451	132,441	4,730	Female
เขตการปกครอง							Area
ในเขตเทศบาล	171,664	247,035	367,592	97,642	66,706	3,705	Municipal
นอกเขตเทศบาล	77,358	161,204	472,950	225,342	182,351	6,272	Non-municipal
ภาค							Region
กรุงเทพมหานคร	65,505	84,869	124,176	20,344	15,977	1,421	Bangkok Metropolis
กลาง	71,487	112,169	191,912	62,391	60,073	1,130	Central
เหนือ	50,994	82,823	231,669	92,437	51,142	3,126	North
ตะวันออกเฉียงเหนือ	41,174	79,045	198,221	102,172	85,650	1,293	Northeast
ใต้	19,861	49,333	94,565	45,641	36,216	3,007	South

5. ความรู้และความเข้าใจเกี่ยวกับโรคเอดส์

*The comprehensive knowledge of HIV/AIDS*

## สารบัญตารางสถิติ

### 5. ความรู้และความเข้าใจเกี่ยวกับโรคเอดส์

- ตาราง 1 จำนวนเด็กและเยาวชนอายุ 13 - 24 ปี ที่เคยได้ยินเรื่องเอดส์และมีความเข้าใจถูกต้องเกี่ยวกับเชื้อ HIV จำแนกตามกลุ่มอายุ เพศ เขตการปกครอง และภาค พ.ศ. 2551
- ตาราง 1.1 จำนวนเด็กและเยาวชนอายุ 13 - 24 ปี ที่เคยได้ยินเรื่องเอดส์และมีความเข้าใจถูกต้องเกี่ยวกับเชื้อ HIV จำแนกตามระดับการศึกษา พ.ศ. 2551
- ตาราง 2 จำนวนเด็กและเยาวชนอายุ 13 - 24 ปี ที่เคยได้ยินเรื่องเอดส์และมีความเข้าใจไม่ถูกต้องเกี่ยวกับเชื้อ HIV จำแนกตามกลุ่มอายุ เพศ เขตการปกครอง และภาค พ.ศ. 2551
- ตาราง 2.1 จำนวนเด็กและเยาวชนอายุ 13 - 24 ปี ที่เคยได้ยินเรื่องเอดส์และมีความเข้าใจไม่ถูกต้องเกี่ยวกับเชื้อ HIV จำแนกตามระดับการศึกษา พ.ศ. 2551
- ตาราง 3 จำนวนเด็กและเยาวชนอายุ 13 - 24 ปี ที่ทราบวิธีป้องกันการติดเชื้อ HIV/AIDS จำแนกตามวิธีที่ทราบ กลุ่มอายุ เพศ เขตการปกครอง และภาค พ.ศ. 2551

ตาราง 1 จำนวนเด็กและเยาวชนอายุ 13 - 24 ปี ที่เคยได้ยินเรื่องเอดส์และมีอาการที่เกี่ยวข้อง HIV จำนวนตามกลุ่มอายุ เพศ เขตการปกครอง และภาค พ.ศ. 2551  
 Table 1 Number of child and youth aged 13 - 24 who have heard of AIDS and have correctly identify conceptions about HIV/AIDS by age group, sex, area and region, 2008

กลุ่มอายุ (ปี) เพศ เขตการปกครอง และภาค	จำนวนเด็ก และเยาวชน อายุ 13 - 24 ปี Number of child and youth aged 13-24 years	จำนวนเด็ก และเยาวชน อายุ 13 - 24 ปี ที่เคยได้ยิน เรื่องเอดส์ Number of child and youth who have heard of AIDS	เข้าใจถูกต้องในหัวข้อ : Correctly identify conceptions about						คนที่เห็นว่า มีสุขภาพดี อาจเป็นผู้มี เชื้อเอดส์ A healthy person can be infected	
			การติดเชื้อ HIV สามารถป้องกันได้โดย : Transmission can be prevented by :			ไม่สามารถติดเชื้อ HIV ได้โดย : HIV cannot be transmitted by :				
			มีเพศสัมพันธ์กับ คู่นอนที่ไม่ติดเชื้อ และข้อต่อชายเพียง คนเดียวเท่านั้น Having only one faithful uninfected sex partner	ใช้ถุงยางอนามัย ทุกครั้งที่มี เพศสัมพันธ์ Using a condom every time	ละเว้นการมี เพศสัมพันธ์ Abstaining from sex	ถูกยุงกัด Mosquito bites	รับประทานอาหารร่วมกับ ผู้อื่น Sharing food	ใช้เข็มฉีดยา ร่วมกัน Sharing needles		
รวม	5,153,555	5,143,884	3,860,016	4,581,563	3,751,762	2,631,338	3,736,225	4,934,377	3,526,582	Total
13-17	1,932,665	1,928,611	1,436,299	1,718,950	1,393,922	1,017,526	1,326,601	1,857,532	1,292,709	Age group (years) 13-17
18-24	3,220,890	3,215,273	2,423,717	2,862,613	2,357,840	1,613,812	2,409,624	3,076,845	2,233,873	18-24
เพศ										Sex
ชาย	2,340,853	2,333,693	1,791,996	2,106,322	1,705,375	1,200,573	1,690,194	2,235,635	1,609,621	Male
หญิง	2,812,702	2,810,191	2,068,020	2,475,241	2,046,386	1,430,764	2,046,031	2,698,742	1,916,961	Female
เขตการปกครอง										Area
ในเขตเทศบาล	1,710,786	1,708,112	1,243,250	1,477,800	1,262,439	791,888	1,247,781	1,645,488	1,200,468	Municipal
นอกเขตเทศบาล	3,442,768	3,435,771	2,616,766	3,103,764	2,489,322	1,839,449	2,488,444	3,288,889	2,326,113	Non-municipal
ภาค										Region
กรุงเทพมหานคร	708,202	707,014	484,958	597,655	508,554	308,398	505,454	678,719	487,120	Bangkok Metropolis
กลาง	1,071,375	1,068,791	803,109	948,019	790,472	520,884	761,432	1,027,664	805,757	Central
เหนือ	1,067,246	1,065,644	793,475	936,219	843,520	588,699	862,104	1,012,017	751,960	North
ตะวันออกเฉียงเหนือ	1,772,408	1,769,067	1,385,357	1,645,259	1,221,975	953,945	1,215,970	1,701,538	1,108,313	Northeast
ใต้	534,323	533,366	393,117	454,411	387,239	259,411	391,266	514,440	373,432	South

ตาราง 1.1 จำนวนเด็กและเยาวชนอายุ 13 - 24 ปี ที่เคยได้ยินเรื่องเอชไอวีและมีความเข้าใจถูกต้องเกี่ยวกับเชื้อ HIV จำนวนตามระดับการศึกษา พ.ศ. 2551

Table 1.1 Number of child and youth aged 13 - 24 who have heard of AIDS and have correctly identify conceptions about HIV/AIDS by level of education, 2008

กลุ่มอายุ (ปี) เพศ เขตการปกครอง และภาค	จำนวนเด็ก และเยาวชน อายุ 13 - 24 ปี Number of child and youth aged 13-24 years	เข้าใจถูกต้องในหัวข้อ : Correctly identify conceptions about										Total
		การติดเชื้อ HIV สามารถป้องกันได้โดย :					ไม่สามารถติดเชื้อ HIV ได้โดย :					
		มีเพศสัมพันธ์กับ คู่ครองที่ฉีดเชื้อ และซอสัดยี่เพียง คนเดียวเท่านั้น Having only one faithful uninfected sex partner	ใช้ถุงยางอนามัย ทุกครั้งที่มี เพศสัมพันธ์ Using a condom every time	ละเว้นการมี เพศสัมพันธ์ Abstaining from sex	ถูกยุงกัด Mosquito bites	รับประทานอาหาร ร่วมกับ ผู้อื่น Sharing food	รับประทาน อาหารร่วมกับ ผู้อื่น Sharing needles	ใช้เข็มฉีดยา ร่วมกัน Sharing needles	คนอื่นที่ มีสุขภาพดี อาจเป็นผู้มี เชื้อเอชไอวี A healthy looking person can be infected	None	Education	
รวม	5,143,884	3,860,016	4,581,563	3,751,761	2,631,337	3,736,225	4,934,376	3,526,580				
ไม่เคยเรียน	20,779	14,039	14,964	12,081	13,637	9,858	16,540	10,239				None
เคยเรียน	5,123,105	3,845,977	4,566,599	3,739,680	2,617,700	3,726,367	4,917,836	3,516,341				Education
ต่ำกว่าประถมศึกษา	616,839	466,186	548,931	397,832	366,399	400,940	574,474	403,845				Less than elementary
ประถมศึกษา	1,980,168	1,494,599	1,783,729	1,407,054	1,067,951	1,372,102	1,904,705	1,305,844				Elementary
มัธยมศึกษาตอนต้น	1,772,643	1,343,989	1,587,156	1,336,901	875,602	1,353,414	1,712,389	1,263,661				Lower secondary
มัธยมศึกษาตอนปลาย	327,000	244,620	287,047	258,181	139,675	260,441	315,719	227,167				Upper secondary
ระดับอนุปริญญา	407,869	288,594	346,939	329,714	163,989	330,806	393,823	308,238				Diploma level
ระดับอุดมศึกษา	6,850	5,422	5,925	6,850	2,114	5,456	6,139	5,445				Higher level
การศึกษ้อื่น ๆ	1,196	175	1,196	1,196	-	1,196	1,196	175				Others
ไม่ทราบระดับ	9,204	2,048	5,049	1,325	1,626	1,668	9,047	1,622				Unknown level
ไม่ทราบ	1,336	344	627	627	344	344	344	344				Unknown

ตาราง 2 จำนวนเด็กและเยาวชนอายุ 13 - 24 ปี ที่เคยได้ยินเรื่องเอดส์และมีความเข้าใจไม่ถูกต้องเกี่ยวกับเชื้อ HIV จำนวนตามกลุ่มอายุ เขต การปกครอง และภาค พ.ศ. 2551

Table 2 Number of child and youth aged 13 - 24 who have heard of AIDS and have wrong identify conceptions about HIV/AIDS by age group, sex, area and region, 2008

กลุ่มอายุ (ปี) เขต และการปกครอง และภาค	จำนวนเด็ก และเยาวชน อายุ 13 - 24 ปี ที่เคยได้ยิน เรื่องเอดส์	เข้าใจไม่ถูกต้องในหัวข้อ : Correctly identify conceptions about HIV/AIDS						รวม	Total	
		การติดเชื้อ HIV สามารถป้องกันได้โดย : Transmission can be prevented by :			ไม่สามารถติดเชื้อ HIV ได้โดย : HIV cannot be transmitted by :					กมลทิพย์ว่า มีสุขภาพดี อาจเป็นผู้มี เชื้อเอดส์ A healthy looking person can be infected
		มีเพศสัมพันธ์กับ คู่ครองที่ไม่ติดเชื้อ และเชื้อเอดส์เพียง คนเดียวเท่านั้น	ใช้ถุงยางอนามัย ทุกครั้งที่มี เพศสัมพันธ์	ใช้ถุงยางอนามัย ละเว้นการมี เพศสัมพันธ์	ถูกยุงกัด	รับประทานอาหารร่วมกับ ผู้ป่วยเอดส์	ใช้เข็มฉีดยา ร่วมกัน			
Number of child and youth who have heard of AIDS	Having only one faithful uninfected sex partner	Using a condom every time	Abstaining from sex	Mosquito bites	Sharing needles	Age group (years), sex, area and region				
รวม	5,143,884	885,083	355,540	900,346	2,094,357	885,021	133,283	892,016		
กลุ่มอายุ (ปี)										
13-17	1,928,611	314,877	124,732	341,442	726,527	390,877	45,899	345,641		
18-24	3,215,273	570,206	230,808	558,904	1,367,830	494,144	87,384	546,375		
เพศ										
ชาย	2,333,693	365,286	140,371	403,212	935,051	406,375	63,339	411,025		
หญิง	2,810,191	519,797	215,169	497,134	1,159,306	478,647	69,944	480,991		
เขตการปกครอง										
ในเขตเทศบาล	1,708,112	311,951	143,169	267,978	768,491	286,449	42,978	266,933		
นอกเขตเทศบาล	3,435,771	573,133	212,371	632,367	1,325,865	598,572	90,305	625,083		
ภาค										
กรุงเทพมหานคร	707,014	145,953	69,877	113,973	321,127	123,057	20,992	112,759		
กลาง	1,068,791	192,863	82,146	185,061	479,521	214,974	29,267	151,895		
เหนือ	1,065,644	199,642	82,969	137,274	388,081	124,220	42,209	150,897		
ตะวันออกเฉียงเหนือ	1,769,067	244,947	69,670	380,348	674,783	333,171	31,717	394,550		
ใต้	533,366	101,680	50,878	83,689	230,845	89,600	9,098	81,914		

ตาราง 2.1 จำนวนเด็กและเยาวชนอายุ 13 - 24 ปี ที่เคยได้ยินเรื่องเอดส์และมีคามเข้าใจไม่ถูกต้องเกี่ยวกับเชื้อ HIV จำนวนตามระดับการศึกษา พ.ศ. 2551

Table 2.1 Number of child and youth aged 13 - 24 who have heard of AIDS and have wrong identify conceptions about HIV/AIDS by level of education, 2008

กลุ่มอายุ (ปี) เพศ เขตการปกครอง และภาค	จำนวนเด็ก และเยาวชน อายุ 13 - 24 ปี Number of child and youth aged 13-24 years	เข้าใจไม่ถูกต้องในหัวข้อ : Correctly identify conceptions about										คนที่เห็นว่า มีสุขภาพดี อาจเป็นผู้มี เชื้อเอดส์ A healthy looking person can be infected
		การติดเชื้อ HIV สามารถป้องกันได้โดย :					ไม่สามารถติดเชื้อ HIV ได้โดย :					
		Transmission can be prevented by :					HIV cannot be transmitted by :					
		มีเพศสัมพันธ์กับ คู่อรองที่มิดชิด และใช้อุปกรณ์ยาง	ใช้ถุงยางอนามัย ทุกครั้งที่มี เพศสัมพันธ์	ละเว้นการมี เพศสัมพันธ์ Abstaining from sex	ถูกยุงกัด Mosquito bites	รับประทานอาหาร ร่วมกับ ผู้ป่วยเอดส์	ใช้เข็มฉีดยา ร่วมกัน	รับประทานอาหาร ร่วมกับ ผู้ป่วยเอดส์	Sharing needles	Sharing food		
		คนเดียวเท่านั้น Having only one faithful uninfected sex partner	Using a condom every time									
<b>รวม</b>	<b>5,143,884</b>	<b>885,084</b>	<b>355,540</b>	<b>900,346</b>	<b>2,094,358</b>	<b>885,022</b>	<b>133,284</b>	<b>892,015</b>	<b>Total</b>			
ไม่เคยเรียน	20,779	2,367	1,035	3,301	2,814	4,650	745	2,260	None			
เคยเรียน	5,123,105	882,717	354,505	897,045	2,091,544	880,372	132,539	889,755	Education			
ต่ำกว่าประถมศึกษา	616,839	95,660	33,778	135,975	187,204	125,488	16,382	104,409	Less than elementary			
ประถมศึกษา	1,980,168	307,234	122,901	361,700	734,486	371,318	50,642	373,868	Elementary			
มัธยมศึกษาตอนต้น	1,772,643	314,963	124,772	303,666	775,260	283,420	43,391	287,751	Lower secondary			
มัธยมศึกษาตอนปลาย	327,000	68,249	27,388	47,173	169,031	44,418	10,310	62,865	Upper secondary			
ระดับอนุปริญญาขึ้นไป และอื่น ๆ ที่เทียบระดับไม่ได้	414,719	95,170	45,666	47,410	223,947	54,306	11,814	59,841	Higher diploma amd other level			
การศึกษ้อื่น ๆ	1,196	1,021	-	-	1,196	-	-	1,021	Others			
ไม่ทราบระดับ	9,204	420	-	1,121	420	1,422	-	-	Unknow level			
ไม่ทราบ	1,336	-	-	-	-	-	-	-	Unknow			

ตาราง 3 จำนวนเด็กและเยาวชนอายุ 13 - 24 ปี ที่ทราบวิธีป้องกันติดเชื้อ HIV/AIDS จำนวนตามวิธีที่ทราบ กลุ่มอายุ เพศ เขตการปกครอง และภาค พ.ศ. 2551

Table 3 Number of child and youth aged 13-24 years who know how to prevent HIV/AIDS transmission, age group, sex, area and region, 2008

กลุ่มอายุ (ปี) เพศ เขตการปกครอง และภาค	จำนวนเด็กและเยาวชน อายุ 13 - 24 ปี ที่เคยได้ยินเรื่องอดีต Number of child and youth who have heard about AIDS	การติดเชื้อ HIV สามารถป้องกันได้โดย :				จำนวนวิธีที่ทราบ :			Age group (years), sex, area and region
		Transmission can be prevented by :				Number of methods for prevented :			
		มีเพศสัมพันธ์กับคู่ครอง ที่ไม่ติดเชื้อ และข้อสัถย์ เพียงคนเดียวเท่านั้น Having only one faithful uninfected sex partner	ใช้ถุงยางอนามัย ทุกครั้ง ที่มีเพศสัมพันธ์ Using a condom every time	ละเว้นการมี เพศสัมพันธ์ Abstaining from sex	3 วิธี All 3 method	1 วิธี at least one method	ไม่ทราบ None		
รวม	5,143,884	3,860,016	4,581,563	2,631,338	2,102,785	4,910,008	30,035	Total	
กลุ่มอายุ (ปี)								Age group (years)	
13-17	1,928,611	1,436,299	1,718,950	1,017,526	801,612	1,844,654	16,805	13-17	
18-24	3,215,273	2,423,717	2,862,613	1,613,812	1,301,173	3,065,354	13,230	18-24	
เพศ								Sex	
ชาย	2,333,693	1,791,996	2,106,322	1,200,573	983,166	2,234,698	13,870	Male	
หญิง	2,810,191	2,068,020	2,475,241	1,430,764	1,119,619	2,675,309	16,165	Female	
เขตการปกครอง								Area	
ในเขตเทศบาล	1,708,112	1,243,250	1,477,800	791,888	614,173	1,606,395	9,814	Municipal	
นอกเขตเทศบาล	3,435,771	2,616,766	3,103,764	1,839,449	1,488,612	3,303,613	20,221	Non-municipal	
ภาค								Region	
กรุงเทพมหานคร	707,014	484,958	597,655	308,398	224,656	659,542	3,261	Bangkok Metropolis	
กลาง	1,068,791	803,109	948,019	520,884	418,167	1,016,064	5,524	Central	
เหนือ	1,065,644	793,475	936,219	588,699	462,658	1,016,188	9,567	North	
ตะวันออกเฉียงเหนือ	1,769,068	1,385,357	1,645,259	953,945	785,676	1,727,571	5,716	Northeast	
ใต้	533,366	393,117	454,411	259,411	211,628	490,642	5,967	South	



6. ลักษณะครัวเรือน

*Household characteristics*

## สารบัญตารางสถิติ

### 6. ลักษณะครัวเรือน

- |       |   |   |
|-------|---|---|
| ตาราง | 1 | จำนวนครัวเรือนจำแนกตามแหล่งน้ำดื่มหลัก เขตการปกครอง และภาค พ.ศ. 2551  |
| ตาราง | 2 | จำนวนของครัวเรือน จำแนกตามแหล่งน้ำใช้หลัก เขตการปกครอง และภาค พ.ศ. 2551   |
| ตาราง | 3 | จำนวนของครัวเรือน จำแนกตามการบำบัดน้ำให้สะอาดก่อนดื่ม และวิธีการบำบัด<br>เขตการปกครอง และภาค พ.ศ. 2551                    |
| ตาราง | 4 | จำนวนของครัวเรือน จำแนกตามประเภทของการใช้ส้วมในครัวเรือน เขตการปกครอง<br>และภาค พ.ศ. 2551                                 |
| ตาราง | 5 | จำนวนครัวเรือน จำแนกตามการใช้ห้องส้วม จำนวนห้องส้วม เขตการปกครอง<br>และภาค พ.ศ. 2551                                      |
| ตาราง | 6 | จำนวนของครัวเรือน จำแนกตามประเภทของเชื้อเพลิงที่ใช้ในการประกอบอาหาร<br>เขตการปกครอง และภาค พ.ศ. 2551                      |
| ตาราง | 7 | จำนวนของครัวเรือนที่ใช้กองไฟ หรือเตาไฟในการประกอบอาหาร จำแนกตาม<br>ประเภทของเตาไฟ หรือกองไฟ เขตการปกครอง และภาค พ.ศ. 2551 |

ตาราง 1 จำนวนครัวเรือนจำนวนตามแหล่งน้ำดื่มหลัก เขตการปกครอง และภาค พ.ศ. 2551

Table 1 Number of household population according to main source of drinking water, area and region, 2008

เขตการปกครอง และภาค	จำนวน ครัวเรือน ทั้งสิ้น Number of household	แหล่งน้ำดื่มหลัก Main source of drinking water											ไม่ทราบ Unknown			
		แหล่งน้ำดื่มที่สะอาด Improved sources					แหล่งน้ำดื่มที่ไม่สะอาด Unimproved sources					รวม Total				
		น้ำประปา ต่อท่อ เข้าบ้าน Piped into dwelling	น้ำประปา ผ่านท่อ และน้ำประปา จากบ่อน้ำ Tubewell/ borehole	น้ำบาดาล ที่มีการป้องกัน Protected well	น้ำพุ จากธรรมชาติ ที่มีการป้องกัน Water from spring protected well	น้ำฝน Rainwater	น้ำดื่ม บรรจุขวด Bottled water	รถบรรทุกน้ำ Tankertruck	น้ำ ผิวดิน Surface water	อื่นๆ Other source						
ทั่วราชอาณาจักร	19,002,507	18,499,504	4,079,008	323,830	759,037	866,004	51,486	7,209,628	5,210,511	449,201	203,033	42,234	203,934	53,580	222	Whole Kingdom
ในเขตเทศบาล	6,101,334	6,043,210	2,199,034	161,293	119,744	104,911	5,589	775,979	2,676,660	43,884	16,574	17,107	10,203	14,018	222	Municipal
นอกเขตเทศบาล	12,901,173	12,456,294	1,879,974	162,537	639,293	761,093	45,897	6,433,649	2,533,851	405,317	186,459	25,127	193,731	39,562	-	Non-municipal
กรุงเทพมหานคร	1,969,584	1,961,479	1,290,494	71,311	13,282	-	1,673	52,885	531,834	636	-	-	636	7,469	-	Bangkok Metropolitan
ภาคกลาง	4,651,712	4,629,378	1,032,553	100,474	143,201	84,019	2,058	1,474,540	1,792,533	16,936	9,822	5,537	1,577	5,398	-	Central
ในเขตเทศบาล	1,626,672	1,619,480	514,718	71,572	17,372	11,708	1,607	1,60,848	841,655	3,545	300	2,137	1,108	3,647	-	Municipal
นอกเขตเทศบาล	3,025,040	3,009,898	517,835	28,902	125,829	72,311	451	1,313,692	950,878	13,391	9,522	3,400	469	1,751	-	Non-municipal
ภาคเหนือ	3,743,941	3,509,465	1,046,738	58,708	155,795	266,845	43,184	740,505	1,197,690	205,245	15,307	6,784	183,154	29,208	23	North
ในเขตเทศบาล	798,897	789,682	203,540	3,140	27,410	29,170	453	57,833	468,136	7,987	666	279	7,042	1,205	23	Municipal
นอกเขตเทศบาล	2,945,044	2,719,783	843,198	55,568	128,385	237,675	42,731	682,672	729,554	197,258	14,641	6,505	176,112	28,003	-	Non-municipal
ภาคตะวันออกเฉียงเหนือ	6,168,387	6,076,936	364,596	31,001	278,814	100,927	107	4,681,495	619,996	84,109	47,541	28,470	8,098	7,342	-	Northeast
ในเขตเทศบาล	1,050,119	1,028,238	111,612	8,715	27,109	18,424	107	465,711	396,560	21,188	5,655	14,375	1,158	693	-	Municipal
นอกเขตเทศบาล	5,118,268	5,048,698	252,984	22,286	251,705	82,503	-	4,215,784	223,436	62,921	41,886	14,095	6,940	6,649	-	Non-municipal
ภาคใต้	2,468,883	2,322,246	344,627	62,336	167,945	414,213	4,464	260,203	1,068,458	142,275	130,363	1,443	10,469	4,163	199	South
ในเขตเทศบาล	656,062	644,331	78,670	6,555	34,571	45,609	1,749	38,702	438,475	10,528	9,953	316	259	1,004	199	Municipal
นอกเขตเทศบาล	1,812,821	1,677,915	265,957	55,781	133,374	368,604	2,715	221,501	629,983	131,747	120,410	1,127	10,210	3,159	-	Non-municipal

1/ รวม น้ำพุจากธรรมชาติที่ไม่มีการป้องกัน และอื่นๆ

ตาราง 2 จำนวนครัวเรือนจำแนกตามแหล่งน้ำใช้หลัก เขตการปกครอง และภาค พ.ศ. 2551

Table 2 Number of household according to main source of water used by area and region, 2008

เขตการปกครอง และภาค	แหล่งน้ำใช้หลัก Main source of water used <sup>1/</sup>											อื่น ๆ <sup>2/</sup>	Area and region			
	รวม Total	น้ำประปา ต่อที่เข้าบ้าน Piped into dwelling	น้ำประปา ที่เชื่อมต่อเข้าบริเวณบ้าน และน้ำประปาจาก ก๊อกน้ำสาธารณะ Piped into yard/plot and public tap/standpipe	น้ำบาดาล Tubewell/ borehole	น้ำบ่อที่มีการป้องกันและ ไม่มีที่การป้องกัน Protected and Unprotected well	น้ำฝน Rainwater	รถบรรทุกน้ำ Tankertruck	น้ำผิวดิน เช่น แม่น้ำ คลอง Surface water : river canal	ร้อยละ %	ร้อยละ %	ร้อยละ %			ร้อยละ %		
เขตการปกครอง	5,210,508	3,726,725	234,839	721,432	393,888	24,932	19,380	82,501	6,811							
ในเขตเทศบาล	2,676,659	2,096,595	150,376	241,318	153,402	6,165	12,970	14,065	1,768							Municipal
นอกเขตเทศบาล	2,533,849	1,630,130	84,463	480,114	240,486	18,767	6,410	68,436	5,043							Non-municipal
ภาค																
กรุงเทพมหานคร	531,833	437,999	59,283	31,121	-	1,428	1,366	636	-							Bangkok Metropolis
ภาคกลาง	1,792,534	1,213,075	76,422	370,347	370,347	3,225	10,632	14,430	2,043							Central
ในเขตเทศบาล	841,656	636,795	49,630	79,157	79,157	910	8,965	2,664	61							Municipal
นอกเขตเทศบาล	950,878	576,280	26,792	291,190	291,190	2,315	1,667	11,766	1,982							Non-municipal
ภาคเหนือ	1,197,690	849,190	28,176	170,025	116,637	3,343	444	28,036	1,839							Northern
ในเขตเทศบาล	468,137	369,436	10,020	53,404	32,896	548	444	884	505							Municipal
นอกเขตเทศบาล	729,553	479,754	18,156	116,621	83,741	2,795	-	27,152	1,334							Non-municipal
ภาคตะวันออกเฉียงเหนือ	619,995	507,147	42,122	54,356	5,410	6,263	1,671	2,079	947							Northeastern
ในเขตเทศบาล	396,559	328,666	20,909	35,257	4,919	2,111	1,671	2,079	947							Municipal
นอกเขตเทศบาล	223,436	178,481	21,213	19,099	491	4,152	-	-	-							Non-municipal
ภาคใต้	1,068,456	719,314	28,836	95,583	169,481	10,673	5,267	37,320	1,982							Southern
ในเขตเทศบาล	438,474	323,699	10,534	42,379	52,113	1,168	524	7,802	255							Municipal
นอกเขตเทศบาล	629,982	395,615	18,302	53,204	117,368	9,505	4,743	29,518	1,727							Non-municipal

1/ ไม่รวม ครัวเรือนที่แหล่งน้ำดื่มหลักคือ น้ำดื่มบรรจุขวด

2/ รวม น้ำพุจากธรรมชาติที่มีการป้องกันและไม่มีที่การป้องกัน และอื่น ๆ

ตาราง 3 จำนวนของครัวเรือน จำนวนตามการบำบัดน้ำให้สะอาดก่อนดื่ม และวิธีการบำบัด เขตการปกครอง และภาค พ.ศ. 2551  
 Table 3 Number of household by drinking water treatment, method used in the household, area and region, 2008

เขตการปกครอง และภาค	จำนวน ครัวเรือน ทั้งสิ้น Number of household	จำนวนครัวเรือนที่มีการบำบัด น้ำให้สะอาดก่อนดื่ม Number of household have water treatment		วิธีการบำบัดน้ำให้สะอาดก่อนดื่มในครัวเรือน Water treatment method used in the household										ไม่ทราบ unknown	พื้นที่ Area
		ไม่มีการบำบัด None	Have	ต้ม Boil	เติมคลอรีน Add bleach/ chlorine	ใช้ผ้ากรอง Strain through a cloth	ใช้เครื่อง กรองน้ำ Use water filter	ตากแดด Sola disinfection	ทำให้ ตกตะกอน Let it stand and settle	อื่นๆ Other					
ทั่วราชอาณาจักร	18,901,220	11,681,431	7,219,789	1,873,685	63,597	1,300,476	3,172,745	333,344	1,345,068	33,479	24,489	Whole Kingdom			
ในเขตเทศบาล	6,033,358	3,074,042	2,959,316	776,630	26,926	221,100	2,018,779	61,334	228,565	12,964	13,152	Municipal			
นอกเขตเทศบาล	12,867,862	8,607,389	4,260,473	1,097,055	36,671	1,079,376	1,153,966	272,010	1,116,503	20,515	11,337	Non-municipal			
กรุงเทพมหานคร	1,957,717	481,469	1,476,248	407,698	16,853	18,607	1,200,712	15,284	54,880	7,569	1,421	Bangkok Metropolis			
ภาคกลาง	4,611,666	3,028,415	1,583,251	338,156	4,353	107,108	903,045	22,139	351,511	8,497	14,961	Central			
ในเขตเทศบาล	1,606,621	965,958	640,663	125,942	2,055	29,598	472,184	11,081	47,327	875	8,799	Municipal			
นอกเขตเทศบาล	3,005,045	2,062,457	942,588	212,214	2,298	77,510	430,861	11,058	304,184	7,622	6,162	Non-municipal			
ภาคเหนือ	3,728,486	2,475,521	1,252,965	199,069	10,500	251,187	451,313	65,791	424,312	4,949	1,685	North			
ในเขตเทศบาล	788,716	515,967	272,749	50,435	4,924	26,353	139,141	5,706	64,081	2,150	834	Municipal			
นอกเขตเทศบาล	2,939,770	1,959,554	980,216	148,634	5,576	224,834	312,172	60,085	360,231	2,799	851	Non-municipal			
ภาคตะวันออกเฉียงเหนือ	6,150,274	4,080,011	2,070,263	518,031	20,901	829,784	342,284	228,646	400,876	6,440	3,610	Northeast			
ในเขตเทศบาล	1,035,979	681,700	354,279	81,934	2,821	127,740	124,438	28,328	42,223	2,371	651	Municipal			
นอกเขตเทศบาล	5,114,295	3,398,311	1,715,984	436,097	18,080	702,044	217,846	200,318	358,653	4,069	2,959	Non-municipal			
ภาคใต้	2,453,076	1,616,014	837,062	410,731	10,989	93,790	275,391	1,484	113,490	6,025	2,812	South			
ในเขตเทศบาล	644,325	428,947	215,378	110,621	272	18,802	82,304	935	20,055	-	1,447	Municipal			
นอกเขตเทศบาล	1,808,751	1,187,067	621,684	300,110	10,717	74,988	193,087	549	93,435	6,025	1,365	Non-municipal			

U/ รวม อื่น ๆ และไม่ทราบวิธีการบำบัด

ตาราง 4 จำนวนของครัวเรือน จำแนกตามประเภทของการใช้ส้วมในครัวเรือน เขตการปกครอง และภาค พ.ศ. 2551

Table 4 Number of household by type of toilet facility used, area and region, 2008

เขตการปกครอง และภาค	จำนวน ครัวเรือน ทั้งสิ้น	ประเภทของการใช้ส้วมในครัวเรือน Type of toilet facility used by household											ไม่ทราบ Unknown	Area
		การกำจัดสิ่งขี้ถ่ายที่ถูกต้องอนามัย					การกำจัดสิ่งขี้ถ่ายที่ไม่ถูกต้องอนามัย							
		Improved sanitation facility					Unimproved sanitation facility							
		รวม	ลงสู่ระบบท่อ ระบายอุจจาระ Piped sewer system	ถังพักสิ่งปฏิกูล Septic tank	ส้วมหลุม Pit latrine	ส้วมหลุม มีฝาปิด Pit latrine with slab	รวม	ล้างมือ ด้วยน้ำ หรือ ตามซุ่มไม้ หรือ ทุ่งนา No facilities/ bush/field	ไม่มีห้องส้วม	อุจจาระ ร่วง Flush/ pour flush to somewhere else	อื่น ๆ	other		
Total of household	Total	Flush/pour flush to :	Flush/pour flush to :	Total	Total	else	else	else	else	else				
เขตการปกครอง	19,002,507	18,833,908	2,071,900	15,234,587	1,280,633	246,788	142,084	34,941	88,622	18,521	26,513	Area		
ในเขตเทศบาล	6,101,334	6,055,509	1,091,879	4,663,007	266,960	33,663	39,025	32,065	3,682	3,278	6,799	Municipal		
นอกเขตเทศบาล	12,901,173	12,778,399	980,021	10,571,580	1,013,673	213,125	103,059	2,876	84,940	15,243	19,714	Non-municipal		
ภาค												Region		
กรุงเทพมหานคร	1,969,584	1,952,860	435,310	1,513,157	4,393	-	15,215	14,040	-	1,175	1,510	Bangkok Metropolis		
กลาง	4,651,712	4,625,228	586,840	3,993,891	41,326	3,171	7,538	1,867	3,657	2,014	18,948	Central		
ในเขตเทศบาล	1,626,672	1,620,939	307,167	1,311,616	1,068	1,088	2,706	1,497	61	1,148	3,357	Municipal		
นอกเขตเทศบาล	3,025,040	3,004,289	279,673	2,682,275	40,258	2,083	4,832	370	3,596	866	15,591	Non-municipal		
เหนือ	3,743,941	3,711,809	273,600	2,807,707	630,181	321	28,389	-	26,396	1,993	3,743	North		
ในเขตเทศบาล	798,897	797,807	105,258	537,844	154,705	-	70	-	-	70	1,018	Municipal		
นอกเขตเทศบาล	2,945,044	2,914,002	168,342	2,269,863	475,476	321	28,319	-	26,396	1,923	2,725	Non-municipal		
ตะวันออกเฉียงเหนือ	6,168,387	6,119,751	425,682	5,046,101	566,489	81,479	46,720	2,599	35,633	8,488	1,912	Northeast		
ในเขตเทศบาล	1,050,119	1,045,270	86,935	845,691	98,041	14,603	4,157	707	2,531	919	690	Municipal		
นอกเขตเทศบาล	5,118,268	5,074,481	338,747	4,200,410	468,448	66,876	42,563	1,892	33,102	7,569	1,222	Non-municipal		
ใต้	2,468,883	2,424,260	350,468	1,873,731	38,244	161,817	44,222	16,435	22,936	4,851	400	South		
ในเขตเทศบาล	656,062	638,633	157,209	454,699	8,753	17,972	17,206	15,821	1,090	295	224	Municipal		
นอกเขตเทศบาล	1,812,821	1,785,627	193,259	1,419,032	29,491	143,845	27,016	614	21,846	4,556	176	Non-municipal		

1/ รวม ส้วมหลุมที่มีฝักปิด ไม่ทราบที่ระบบของ/ไม่แน่ใจ/ไม่ทราบ และอื่น ๆ

ตาราง 5 จำนวนครัวเรือน จำนวนตามการใช้ห้องส้วม จำนวนห้องส้วม เขตการปกครอง และภาค พ.ศ. 2551

Table 5 Number of household by using of toilet, number of toilet, area and region, 2008

เขตการปกครอง และภาค	จำนวน ครัวเรือน ทั้งสิ้น Total of household	จำนวน ครัวเรือนที่มี การใช้ส้วม Number of household using	การใช้ห้องส้วม Using of toilet					ไม่มีห้องส้วม ในครัวเรือน และไม่ทราบ Area and region
			ใช้เฉพาะ ครัวเรือนนี้ Use Only this household		ใช้ร่วมกับครัวเรือนอื่น Share with other household			
			น้อยกว่า 10 ห้อง Less than 10	10 ห้อง และมากกว่า 10 or more	ไม่ทราบ Don't know	มากกว่า 10 ห้อง 10 หรือ มากกว่า	ไม่ทราบ Don't know	
เขตการปกครอง ในเขตเทศบาล	19,002,507	18,789,727	18,064,468	507,328	112,215	105,716	212,779	Area
นอกเขตเทศบาล	6,101,334	6,067,446	5,707,438	246,110	81,414	32,484	33,888	Municipal
นอกเขตเทศบาล	12,901,173	12,722,281	12,357,030	261,218	30,801	73,232	178,891	Non-municipal
<b>ภาค</b>								<b>Region</b>
<b>กรุงเทพมหานคร</b>	<b>1,969,584</b>	<b>1,958,946</b>	<b>1,724,529</b>	<b>169,791</b>	<b>57,499</b>	<b>7,128</b>	<b>10,638</b>	<b>Bangkok Metropolis</b>
<b>กลาง</b>	<b>4,651,712</b>	<b>4,608,578</b>	<b>4,428,900</b>	<b>122,503</b>	<b>27,580</b>	<b>29,595</b>	<b>43,134</b>	<b>Central</b>
ในเขตเทศบาล	1,626,672	1,617,532	1,558,292	32,416	18,053	8,771	9,141	Municipal
นอกเขตเทศบาล	3,025,040	2,991,046	2,870,608	90,087	9,527	20,824	33,993	Non-municipal
<b>เหนือ</b>	<b>3,743,941</b>	<b>3,702,734</b>	<b>3,616,351</b>	<b>86,385</b>	<b>6,744</b>	<b>16,406</b>	<b>41,206</b>	<b>North</b>
ในเขตเทศบาล	798,897	793,906	782,082	8,313	518	2,994	4,989	Municipal
นอกเขตเทศบาล	2,945,044	2,908,828	2,834,269	54,922	6,226	13,412	36,217	Non-municipal
<b>ตะวันออกเฉียงเหนือ</b>	<b>6,168,387</b>	<b>6,086,916</b>	<b>5,951,440</b>	<b>94,265</b>	<b>9,795</b>	<b>31,416</b>	<b>81,470</b>	<b>Northeast</b>
ในเขตเทศบาล	1,050,119	1,044,164	1,010,063	26,429	1,591	6,081	5,954	Municipal
นอกเขตเทศบาล	5,118,268	5,042,752	4,941,377	67,836	8,204	25,335	75,516	Non-municipal
<b>ใต้</b>	<b>2,468,883</b>	<b>2,432,551</b>	<b>2,343,249</b>	<b>89,302</b>	<b>10,597</b>	<b>21,171</b>	<b>36,332</b>	<b>South</b>
ในเขตเทศบาล	656,062	652,896	632,472	9,161	3,753	7,510	3,167	Municipal
นอกเขตเทศบาล	1,812,821	1,779,655	1,710,777	48,373	6,844	13,661	33,165	Non-municipal

ตาราง 6 จำนวนครัวเรือน จำแนกตามประเภทของเชื้อเพลิงที่ใช้ในการประกอบอาหาร เขตการปกครอง และภาค พ.ศ. 2551

Table 6 Number and percentage of household by type of cooking fuel, area and region, 2008

เขตการปกครอง และภาค	ชนิดของเชื้อเพลิงที่ใช้ในการประกอบอาหาร Type of cooking fuel											ไม่ทราบ Unknown	ไม่ประกอบ อาหาร No cooking	Area	
	รวม Total	ไฟฟ้า Electricity	แก๊สหุงต้ม Liquefied Petroleum Gas (LPG)	แก๊สชีวภาพ Biogas	ถ่านไม้ Charcoal	ไม้/ฟืน Wood	วัสดุที่เหลือ ทางการเกษตร Agricultural crop residue	อื่น ๆ/ Others	ร้อยละ		ร้อยละ				
		ร้อยละ	ร้อยละ	ร้อยละ	ร้อยละ	ร้อยละ	ร้อยละ	ร้อยละ	ร้อยละ	ร้อยละ	ร้อยละ				
เขตการปกครอง	18,688,658	268,600	12,109,222	13,069	3,208,541	3,051,384	20,356	17,486	281,511	32,340	Area				
ในเขตเทศบาล	5,871,416	166,520	4,976,334	2,162	420,422	303,159	347	2,472	214,474	15,444	Municipal				
นอกเขตเทศบาล	12,817,242	102,080	7,132,888	10,907	2,788,119	2,748,225	20,009	15,014	67,037	16,896	Non-municipal				
ภาค											Region				
กรุงเทพมหานคร	1,890,079	66,720	1,778,230	620	32,557	11,952	-	-	78,837	668	Bangkok Metropolis				
กลาง	4,536,402	86,711	3,978,958	1,251	353,166	105,151	187	10,978	93,754	21,557	Central				
ในเขตเทศบาล	1,554,412	45,259	1,444,395	-	49,551	14,960	-	247	60,871	11,390	Municipal				
นอกเขตเทศบาล	2,981,990	41,452	2,534,563	1,251	303,615	90,191	187	10,731	32,883	10,167	Non-municipal				
เหนือ	3,683,765	46,429	2,027,521	3,649	733,598	852,412	16,931	3,225	53,562	6,613	North				
ในเขตเทศบาล	753,606	23,564	548,226	1,156	92,672	86,559	159	1,270	42,622	2,667	Municipal				
นอกเขตเทศบาล	2,930,159	22,865	1,479,295	2,493	640,926	765,853	16,772	1,955	10,940	3,946	Non-municipal				
ตะวันออกเฉียงเหนือ	6,132,286	40,017	1,988,404	5,947	2,043,065	2,050,749	1,356	2,748	32,939	3,163	Northeast				
ในเขตเทศบาล	1,036,180	20,551	590,040	248	240,211	184,430	-	700	13,219	719	Municipal				
นอกเขตเทศบาล	5,096,106	19,466	1,398,364	5,699	1,802,854	1,866,319	1,356	2,048	19,720	2,444	Non-municipal				
ใต้	2,446,126	28,723	2,336,109	1,602	46,155	31,120	1,882	535	22,419	339	South				
ในเขตเทศบาล	637,139	10,426	615,443	138	5,431	5,258	188	255	18,925	-	Municipal				
นอกเขตเทศบาล	1,808,987	18,297	1,720,666	1,464	40,724	25,862	1,694	280	3,494	339	Non-municipal				

1/ รวม ถ่านหิน/ถ่านในเตา และอื่น ๆ



ตาราง 7 จำนวนของครัวเรือนที่ใช้แก๊ส LPG หรือเตาไฟในการประกอบอาหาร จำนวนตามประเภทของเตาไฟ หรือของไฟ เขตการปกครอง และภาค พ.ศ. 2551

Table 7 Number of household using stove or fire for cooking by type of stove or fire, area and region, 2008

เขตการปกครอง และภาค	ประเภทของเตาไฟ หรือของไฟ ที่ใช้ในการประกอบอาหาร										
	Type of stove or fire which Percentage of households using solid fuels for cooking										
	รวม Total	เตาไฟที่คั้ง Open stove	เตาไฟหรือเตาถ่าน Close stove	ไม่ทราบ Unknown	อื่น ๆ <sup>1/</sup> Others	จำนวน Num	จำนวน Num	จำนวน Num	จำนวน Num	จำนวน Num	Area and region
<b>เขตการปกครอง</b>	<b>6,264,910</b>	<b>201,733</b>	<b>5,931,674</b>	<b>128,300</b>	<b>36,057</b>	<b>Area</b>					
ในเขตเทศบาล	721,473	36,136	662,220	22,796	5,245	Municipal					
นอกเขตเทศบาล	5,543,437	165,597	5,269,454	105,504	30,812	Non-municipal					
<b>ภาค</b>						<b>Region</b>					
<b>กรุงเทพมหานคร</b>	<b>44,509</b>	<b>4,420</b>	<b>36,566</b>	<b>3,523</b>	<b>-</b>	<b>Bangkok Metropolis</b>					
<b>กลาง</b>	<b>468,749</b>	<b>18,277</b>	<b>418,058</b>	<b>32,414</b>	<b>733</b>	<b>Central</b>					
ในเขตเทศบาล	64,758	2,700	57,179	4,879	-	Municipal					
นอกเขตเทศบาล	403,991	15,577	360,879	27,535	733	Non-municipal					
<b>เหนือ</b>	<b>1,602,965</b>	<b>34,632</b>	<b>1,524,386</b>	<b>42,043</b>	<b>5,106</b>	<b>North</b>					
ในเขตเทศบาล	180,089	1,080	172,697	5,991	892	Municipal					
นอกเขตเทศบาล	1,422,876	33,552	1,351,689	36,052	4,214	Non-municipal					
<b>ตะวันออกเฉียงเหนือ</b>	<b>4,070,040</b>	<b>138,130</b>	<b>3,889,107</b>	<b>41,504</b>	<b>29,177</b>	<b>Northeast</b>					
ในเขตเทศบาล	421,640	27,049	386,696	7,895	3,701	Municipal					
นอกเขตเทศบาล	3,648,400	111,081	3,502,411	33,609	25,476	Non-municipal					
<b>ใต้</b>	<b>78,647</b>	<b>6,274</b>	<b>63,557</b>	<b>8,816</b>	<b>1,041</b>	<b>South</b>					
ในเขตเทศบาล	10,477	887	9,082	508	652	Municipal					
นอกเขตเทศบาล	68,170	5,387	54,475	8,308	389	Non-municipal					

1/ รวม ก๊าซ และเตาประเภทอื่น ๆ

*ภาคผนวก*  
*Appendix*

## ภาคผนวก ก

### ระเบียบวิธีการสำรวจ

#### แผนการสุ่มตัวอย่าง (ระดับจังหวัด)

แผนการสุ่มตัวอย่างที่ใช้เป็นแบบ Stratified One - stage Sampling โดยมีจังหวัดเป็นสตรatum และมีชุมชนอาคาร ( ในเขตเทศบาล ) และหมู่บ้าน ( นอกเขตเทศบาล ) เป็นหน่วยตัวอย่าง

#### การจัดสตรatum

จังหวัดเป็นสตรatum ซึ่งมีทั้งสิ้น 76 สตรatum และในแต่ละสตรatum ได้ทำการแบ่งออกเป็น 2 สตรatumย่อย ตามลักษณะการปกครองของกรมการปกครอง คือ ในเขตเทศบาล และนอกเขตเทศบาล

#### การเลือกหน่วยตัวอย่าง

จากแต่ละสตรatumย่อย หรือแต่ละเขตการปกครอง ได้ทำการเลือกชุมชนอาคาร/หมู่บ้านตัวอย่างอย่างอิสระต่อกัน โดยให้ความน่าจะเป็นในการเลือกเป็นปฏิภาคกับจำนวนครัวเรือนของชุมชนอาคาร/หมู่บ้านนั้นๆ ได้จำนวนชุมชนอาคารตัวอย่างทั้งสิ้น 935 ชุมชนอาคาร/ หมู่บ้าน จากทั้งสิ้นจำนวน 109,966 ชุมชนอาคาร/หมู่บ้าน โดยในแต่ละชุมชนอาคาร/หมู่บ้านตัวอย่าง ทำการเก็บรวบรวมข้อมูลจากทุกครัวเรือนที่มีเด็กและเยาวชนได้จำนวนครัวเรือนๆ ที่ต้องทำการเจนนับทั้งสิ้น 64,026 ครัวเรือน ซึ่งกระจายไปตามจังหวัดและ เขตการปกครองเป็นดังนี้

จังหวัด	รวม		ในเขตเทศบาล		นอกเขตเทศบาล	
	ชุมชนอาคาร/หมู่บ้าน	ครัวเรือน	ชุมชนอาคาร	ครัวเรือน	หมู่บ้าน	ครัวเรือน
กรุงเทพมหานคร	52	2,760	52	2,760	-	-
สมุทรปราการ	16	1,147	8	430	8	717
นนทบุรี	18	1,072	10	417	8	655
ปทุมธานี	12	747	6	289	6	458
พระนครศรีอยุธยา	12	789	6	295	6	494
อ่างทอง	14	699	8	330	6	369
ลพบุรี	14	911	8	432	6	479
สิงห์บุรี	12	684	6	345	6	339
ชัยนาท	12	705	7	262	5	443
สระบุรี	12	936	6	392	6	544

จังหวัด	รวม		ในเขตเทศบาล		นอกเขตเทศบาล	
	ชุมนุม อาคาร/ หมู่บ้าน	ครัวเรือน	ชุมนุม อาคาร	ครัวเรือน	หมู่บ้าน	ครัวเรือน
ชลบุรี	24	1,317	15	538	9	779
ระยอง	14	896	8	459	6	437
จันทบุรี	14	774	8	316	6	458
ตราด	12	990	6	353	6	637
ฉะเชิงเทรา	12	778	6	338	6	440
ปราจีนบุรี	10	501	6	239	4	262
นครนายก	13	627	7	253	6	374
สระแก้ว	12	795	6	281	6	514
ราชบุรี	12	825	8	490	4	335
กาญจนบุรี	7	647	4	265	3	382
สุพรรณบุรี	14	867	8	377	6	490
นครปฐม	12	924	6	233	6	691
สมุทรสาคร	14	738	8	275	6	463
สมุทรสงคราม	18	887	9	290	9	597
เพชรบุรี	8	601	4	208	4	393
ประจวบคีรีขันธ์	11	932	6	404	5	528
เชียงใหม่	18	1,182	12	598	6	584
ลำพูน	12	1,076	6	468	6	608
ลำปาง	13	729	7	324	6	405
อุตรดิตถ์	14	1,001	8	428	6	573
แพร่	12	777	6	320	6	457
น่าน	10	794	6	390	4	404
พะเยา	16	822	8	387	8	435

จังหวัด	รวม		ในเขตเทศบาล		นอกเขตเทศบาล	
	ชมรม อาคาร/ หมู่บ้าน	ครัวเรือน	ชมรม อาคาร	ครัวเรือน	หมู่บ้าน	ครัวเรือน
เชียงราย	12	672	8	373	4	299
แม่ฮ่องสอน	12	685	6	186	6	499
นครสวรรค์	12	885	6	381	6	504
อุทัยธานี	14	884	8	357	6	527
กำแพงเพชร	10	820	6	487	4	333
ตาก	10	819	6	372	4	447
สุโขทัย	10	674	6	320	4	354
พิษณุโลก	12	952	6	400	6	552
พิจิตร	7	574	4	312	3	262
เพชรบูรณ์	9	697	5	333	4	364
นครราชสีมา	14	1,052	8	469	6	583
บุรีรัมย์	6	700	4	446	2	254
สุรินทร์	14	1,161	6	341	8	820
ศรีสะเกษ	10	630	6	341	4	289
อุบลราชธานี	14	1,020	6	316	8	704
ยโสธร	12	687	7	335	5	352
ชัยภูมิ	12	950	6	409	6	541
อำนาจเจริญ	8	577	4	292	4	285
หนองบัวลำภู	10	923	6	519	4	404
ขอนแก่น	12	795	6	276	6	519
อุดรธานี	5	626	3	305	2	321
เลย	10	764	6	391	4	373
หนองคาย	12	861	6	377	6	484

จังหวัด	รวม		ในเขตเทศบาล		นอกเขตเทศบาล	
	ชมรม อาคาร/ หมู่บ้าน	ครัวเรือน	ชมรม อาคาร	ครัวเรือน	หมู่บ้าน	ครัวเรือน
มหาสารคาม	10	805	6	410	4	395
ร้อยเอ็ด	12	1,085	8	704	4	381
กาฬสินธุ์	7	646	4	383	3	263
สกลนคร	12	999	6	288	6	711
นครพนม	10	804	6	377	4	427
มุกดาหาร	12	662	7	342	5	320
นครศรีธรรมราช	6	547	3	172	3	375
กระบี่	12	989	6	372	6	617
พังงา	10	691	6	288	4	403
ภูเก็ต	14	558	8	249	6	309
สุราษฎร์ธานี	11	746	7	327	4	419
ระนอง	11	646	7	300	4	346
ชุมพร	14	886	8	342	6	544
สงขลา	12	1,003	6	352	6	651
สตูล	5	518	2	125	3	393
ตรัง	8	696	5	325	3	371
พัทลุง	12	1,049	6	322	6	727
ปัตตานี	12	763	6	274	6	489
ยะลา	12	928	6	334	6	594
นราธิวาส	10	667	6	346	4	321
<b>รวมทั้งราชอาณาจักร</b>	<b>935</b>	<b>64,026</b>	<b>539</b>	<b>29,156</b>	<b>396</b>	<b>34,870</b>

## วิธีการประมาณผล

การเสนอผลของการสำรวจได้แบ่งออกเป็น 2 ส่วน คือ ส่วนที่ 1 เป็นข้อมูลเกี่ยวกับประชากร ส่วนที่ 2 เป็นข้อมูลเกี่ยวกับครัวเรือน โดยเสนอผลการสำรวจในระดับจังหวัด ในการประมาณค่า กำหนดให้

$$l = 1, 2, 3, \dots, 22 \quad (\text{หมวดอายุ - เพศ})$$

$$k = 1, 2, 3, \dots, m_{hij} \quad (\text{ชมรมอาคาร / หมู่บ้านตัวอย่าง})$$

$$j = 1, 2 \quad (\text{เขตการปกครอง})$$

$$i = 1, 2, 3, \dots, A_h \quad (\text{จังหวัด})$$

$$h = 1, 2, 3, 4, 5 \quad (\text{ภาค})$$

### 1. ข้อมูลเกี่ยวกับประชากร

#### 1.1 การประมาณค่ายอดรวม

1.1.1 สูตรการประมาณค่ายอดรวมที่ปรับแล้วของจำนวนประชากรที่มีลักษณะที่ต้องการศึกษา  $X$  สำหรับหมวดอายุ - เพศ  $l$  เขตการปกครอง  $j$  จังหวัด  $i$  ภาค  $h$  คือ

$$x''_{1hijl} = \frac{x'_{1hijl}}{y'_{1hijl}} Y_{1hijl} = r_{1hijl} Y_{1hijl} \quad \dots\dots\dots (1)$$

โดยที่  $x'_{1hijl}$  คือ ค่าประมาณยอดรวมโดยปกติจากการเลือกตัวอย่าง ของจำนวนประชากรทั้งสิ้น ที่มีลักษณะที่ต้องการศึกษา  $X$  สำหรับหมวดอายุ - เพศ  $l$  เขตการปกครอง  $j$  จังหวัด  $i$  ภาค  $h$

$y'_{1hijl}$  คือ ค่าประมาณยอดรวมโดยปกติจากการเลือกตัวอย่าง ของจำนวนประชากรทั้งสิ้น สำหรับหมวดอายุ - เพศ  $l$  เขตการปกครอง  $j$  จังหวัด  $i$  ภาค  $h$

1  $Y_{1hijl}$  คือ ค่าประมาณจำนวนประชากรทั้งสิ้น ที่ได้จากการคาดประมาณประชากรของประเทศไทย สำหรับหมวดอายุ - เพศ  $l$  เขตการปกครอง  $j$  จังหวัด  $i$  ภาค  $h$

$r_{1hijl}$  คือ อัตราส่วนของค่าประมาณจำนวนประชากรทั้งสิ้นที่มีลักษณะที่ต้องการศึกษา  $X$  กับค่าประมาณจำนวนประชากรทั้งสิ้น สำหรับหมวดอายุ - เพศ  $l$  เขตการปกครอง  $j$  จังหวัด  $i$  ภาค  $h$

สูตรการคำนวณค่าประมาณยอดรวมโดยปกติ จากการเลือกตัวอย่าง คือ

$$i) \quad x'_{1hijl} = \frac{1}{m_{hij}} \sum_{k=1}^{m_{hij}} \frac{1}{P_{hijk}} x_{1hijkl} \quad \dots\dots\dots (2)$$

โดยที่  $x_{1hijkl}$  คือ จำนวนประชากรที่เจงนับได้ทั้งสิ้นที่มีลักษณะที่ต้องการศึกษา  $X$  ในหมวดอายุ - เพศ  $l$  ชุมรุมอาคาร / หมู่บ้านตัวอย่าง  $k$  เขตการปกครอง  $j$  จังหวัด  $i$  ภาค  $h$

$P_{hijk}$  คือ โอกาสในการเลือกชุมรุมอาคาร / หมู่บ้านตัวอย่าง  $k$  เขตการปกครอง  $j$  จังหวัด  $i$  ภาค  $h$

$m_{hij}$  คือ จำนวนชุมรุมอาคาร / หมู่บ้านตัวอย่างทั้งสิ้น ในเขตการปกครอง  $j$  จังหวัด  $i$  ภาค  $h$

$$ii) \quad y'_{1hijl} = \frac{1}{m_{hij}} \sum_{k=1}^{m_{hij}} \frac{1}{P_{hijk}} y_{1hijkl} \quad \dots\dots\dots (3)$$

โดยที่  $y_{1hijkl}$  คือ จำนวนประชากรที่เจงนับได้ทั้งสิ้น ในหมวดอายุ - เพศ  $l$  ชุมรุมอาคาร / หมู่บ้านตัวอย่าง  $k$  เขตการปกครอง  $j$  จังหวัด  $i$  ภาค  $h$

1.1.2 สูตรการประมาณค่ายอดรวมที่ปรับแล้วของจำนวนประชากรที่มีลักษณะที่ต้องการศึกษา  $X$  สำหรับเขตการปกครอง  $j$  จังหวัด  $i$  ภาค  $h$  คือ

$$x''_{1hij} = \sum_{l=1}^{22} x''_{1hijl} \quad \dots\dots\dots (4)$$



1.1.3 สูตรการประมาณค่ายอดรวมที่ปรับแล้วของจำนวนประชากรที่มีลักษณะที่ต้องการศึกษา  $X$  สำหรับหมวดอายุ-เพศ  $l$  จังหวัด  $i$  ภาค  $h$  คือ

$$x''_{1hil} = \sum_{j=1}^2 x''_{1hijl} \dots\dots\dots (5)$$

1.1.4 สูตรการประมาณค่ายอดรวมที่ปรับแล้วของจำนวนประชากรที่มีลักษณะที่ต้องการศึกษา  $X$  สำหรับจังหวัด  $i$  ภาค  $h$  คือ

$$x''_{1hi} = \sum_{j=1}^2 x''_{1hij} = \sum_{l=1}^{22} x''_{1hil} \dots\dots\dots (6)$$

1.1.5 สูตรการประมาณค่ายอดรวมที่ปรับแล้วของจำนวนประชากรที่มีลักษณะที่ต้องการศึกษา  $X$  สำหรับหมวดอายุ-เพศ  $l$  เขตการปกครอง  $j$  ภาค  $h$  คือ

$$x''_{1hjl} = \sum_{i=1}^{A_h} x''_{1hijl} \dots\dots\dots (7)$$

โดยที่  $A_h$  คือ จำนวนจังหวัดทั้งสิ้นในภาค  $h$  และ  $\sum_{h=1}^5 A_h = 76$

1.1.6 สูตรการประมาณค่ายอดรวมที่ปรับแล้วของจำนวนประชากรที่มีลักษณะที่ต้องการศึกษา  $X$  สำหรับเขตการปกครอง  $j$  ภาค  $h$  คือ

$$x''_{1hj} = \sum_{i=1}^{A_h} x''_{1hij} = \sum_{l=1}^{22} x''_{1hjl} \dots\dots\dots (8)$$

1.1.7 สูตรการประมาณค่ายอดรวมที่ปรับแล้วของจำนวนประชากรที่มีลักษณะที่ต้องการศึกษา  $X$  สำหรับหมวดอายุ - เพศ  $l$  ภาค  $h$  คือ

$$x''_{1hl} = \sum_{i=1}^{A_h} x''_{1hil} = \sum_{j=1}^2 x''_{1hjl} \quad \dots\dots\dots (9)$$

1.1.8 สูตรการประมาณค่ายอดรวมที่ปรับแล้วของจำนวนประชากรที่มีลักษณะที่ต้องการศึกษา  $X$  สำหรับ ภาค  $h$  คือ

$$x''_{1h} = \sum_{i=1}^{A_h} x''_{1hi} = \sum_{j=1}^2 x''_{1hj} = \sum_{l=1}^{22} x''_{1hl} \quad \dots\dots\dots (10)$$

1.1.9 สูตรการประมาณค่ายอดรวมที่ปรับแล้วของจำนวนประชากรที่มีลักษณะที่ต้องการศึกษา  $X$  สำหรับ เขตการปกครอง  $j$  ทัวราชอาณาจักร คือ

$$x''_{1j} = \sum_{h=1}^5 x''_{1hj} \quad \dots\dots\dots (11)$$

1.1.10 สูตรการประมาณค่ายอดรวมที่ปรับแล้วของจำนวนประชากรที่มีลักษณะที่ต้องการศึกษา  $X$  สำหรับหมวดอายุ - เพศ  $l$  ทัวราชอาณาจักร คือ

$$x''_{1l} = \sum_{h=1}^5 x''_{1hl} \quad \dots\dots\dots (12)$$

1.1.11 สูตรการประมาณค่ายอดรวมที่ปรับแล้วของจำนวนประชากรที่มีลักษณะที่ต้องการศึกษา  $X$  สำหรับทัวราชอาณาจักร คือ

$$x''_1 = \sum_{h=1}^5 x''_{1h} = \sum_{j=1}^2 x''_{1j} = \sum_{l=1}^{22} x''_{1l} \quad \dots\dots\dots (13)$$

## 1.2 การประมาณค่าความแปรปรวนของค่าประมาณยอดรวม

1.2.1 สูตรการประมาณค่าความแปรปรวนของ  $x''_{1hijl}$  คือ

$$\hat{V}(x''_{1hijl}) = \left[ \frac{Y_{1hijl}}{y'_{1hijl}} \right]^2 \frac{1}{m_{hij}(m_{hij} - 1)} \sum_{k=1}^{m_{hij}} z'_{1hijkl}{}^2 \dots\dots\dots(14)$$

โดยที่  $z'_{1hijkl} = x'_{1hijkl} - r_{1hijl}y'_{1hijkl}$

$$x'_{1hijkl} = \frac{1}{P_{hijk}} x_{1hijkl}$$

$$y'_{1hijkl} = \frac{1}{P_{hijk}} y_{1hijkl}$$

1.2.2 สูตรการประมาณค่าความแปรปรวนของ  $x''_{1hij}$  คือ

$$\hat{V}(x''_{1hij}) = \sum_{l=1}^{22} \hat{V}(x''_{1hijl}) \dots\dots\dots (15)$$

1.2.3 สูตรการประมาณค่าความแปรปรวนของ  $x''_{1hil}$  คือ

$$\hat{V}(x''_{1hil}) = \sum_{j=1}^2 \hat{V}(x''_{1hijl}) \dots\dots\dots (16)$$

1.2.4 สูตรการประมาณค่าความแปรปรวนของ  $x''_{1hi}$  คือ

$$\hat{V}(x''_{1hi}) = \sum_{j=1}^2 \hat{V}(x''_{1hij}) = \sum_{l=1}^{22} \hat{V}(x''_{1hil}) \dots\dots\dots(17)$$

1.2.5 สูตรการประมาณค่าความแปรปรวนของ  $x''_{1hjl}$  คือ

$$\hat{V}(x''_{1hjl}) = \sum_{i=1}^{A_h} \hat{V}(x''_{1hijl}) \dots\dots\dots (18)$$

1.2.6 สูตรการประมาณค่าความแปรปรวนของ  $x''_{1hj}$  คือ

$$\hat{V}(x''_{1hj}) = \sum_{i=1}^{A_h} \hat{V}(x''_{1hij}) = \sum_{l=1}^{22} \hat{V}(x''_{1hjl}) \dots\dots\dots (19)$$

1.2.7 สูตรการประมาณค่าความแปรปรวนของ  $x''_{1hl}$  คือ

$$\hat{V}(x''_{1hl}) = \sum_{i=1}^{A_h} \hat{V}(x''_{1hil}) = \sum_{j=1}^2 \hat{V}(x''_{1hjl}) \dots\dots\dots (20)$$

1.2.8 สูตรการประมาณค่าความแปรปรวนของ  $x''_{1h}$  คือ

$$\hat{V}(x''_{1h}) = \sum_{i=1}^{A_h} \hat{V}(x''_{1hi}) = \sum_{j=1}^2 \hat{V}(x''_{1hj}) = \sum_{l=1}^{22} \hat{V}(x''_{1hl}) \dots\dots\dots (21)$$

1.2.9 สูตรการประมาณค่าความแปรปรวนของ  $x''_{1j}$  คือ

$$\hat{V}(x''_{1j}) = \sum_{h=1}^5 \hat{V}(x''_{1hj}) \dots\dots\dots (22)$$

1.2.10 สูตรการประมาณค่าความแปรปรวนของ  $x''_{1l}$  คือ

$$\hat{V}(x''_{1l}) = \sum_{h=1}^5 \hat{V}(x''_{1hl}) \quad \dots\dots\dots (23)$$

1.2.11 สูตรการประมาณค่าความแปรปรวนของ  $x''_1$  คือ

$$\hat{V}(x''_1) = \sum_{h=1}^5 \hat{V}(x''_{1h}) = \sum_{j=1}^2 \hat{V}(x''_{1j}) = \sum_{l=1}^{22} \hat{V}(x''_{1l}) \quad \dots\dots\dots (24)$$

### 1.3 การประมาณค่าสัมประสิทธิ์ของความแปรผันของค่าประมาณยอดรวม

1.3.1 สูตรการประมาณค่าสัมประสิทธิ์ของความแปรผันของ  $x''_{1hijl}$  คือ

$$cv(x''_{1hijl}) = \frac{\sqrt{\hat{V}(x''_{1hijl})}}{x''_{1hijl}} \times 100 \% \quad \dots\dots\dots (25)$$

1.3.2 สูตรการประมาณค่าสัมประสิทธิ์ของความแปรผันของ  $x''_{1hij}$  คือ

$$cv(x''_{1hij}) = \frac{\sqrt{\hat{V}(x''_{1hij})}}{x''_{1hij}} \times 100 \% \quad \dots\dots\dots (26)$$

1.3.3 สูตรการประมาณค่าสัมประสิทธิ์ของความแปรผันของ  $x''_{1hil}$  คือ

$$cv(x''_{1hil}) = \frac{\sqrt{\hat{V}(x''_{1hil})}}{x''_{1hil}} \times 100 \% \quad \dots\dots\dots (27)$$

1.3.4 สูตรการประมาณค่าสัมประสิทธิ์ของความแปรผันของ  $x''_{1hi}$  คือ

$$cv(x''_{1hi}) = \frac{\sqrt{\hat{V}(x''_{1hi})}}{x''_{1hi}} \times 100 \% \quad \dots\dots\dots (28)$$

1.3.5 สูตรการประมาณค่าสัมประสิทธิ์ของความแปรผันของ  $x''_{1hjl}$  คือ

$$cv(x''_{1hjl}) = \frac{\sqrt{\hat{V}(x''_{1hjl})}}{x''_{1hjl}} \times 100 \% \quad \dots\dots\dots (29)$$

1.3.6 สูตรการประมาณค่าสัมประสิทธิ์ของความแปรผันของ  $x''_{1hj}$  คือ

$$cv(x''_{1hj}) = \frac{\sqrt{\hat{V}(x''_{1hj})}}{x''_{1hj}} \times 100 \% \quad \dots\dots\dots (30)$$

1.3.7 สูตรการประมาณค่าสัมประสิทธิ์ของความแปรผันของ  $x''_{1hl}$  คือ

$$cv(x''_{1hl}) = \frac{\sqrt{\hat{V}(x''_{1hl})}}{x''_{1hl}} \times 100 \% \quad \dots\dots\dots (31)$$

1.3.8 สูตรการประมาณค่าสัมประสิทธิ์ของความแปรผันของ  $x''_{1h}$  คือ

$$cv(x''_{1h}) = \frac{\sqrt{\hat{V}(x''_{1h})}}{x''_{1h}} \times 100 \% \quad \dots\dots\dots (32)$$

1.3.9 สูตรการประมาณค่าสัมประสิทธิ์ของความแปรผันของ  $x''_{1j}$  คือ

$$cv(x''_{1j}) = \frac{\sqrt{\hat{V}(x''_{1j})}}{x''_{1j}} \times 100 \% \quad \dots\dots\dots (33)$$

1.3.10 สูตรการประมาณค่าสัมประสิทธิ์ของความแปรผันของ  $x''_{1l}$  คือ

$$cv(x''_{1l}) = \frac{\sqrt{\hat{V}(x''_{1l})}}{x''_{1l}} \times 100 \% \quad \dots\dots\dots (34)$$

1.3.11 สูตรการประมาณค่าสัมประสิทธิ์ของความแปรผันของ  $x_1''$  คือ

$$cv(x_1'') = \frac{\sqrt{\hat{V}(x_1'')}}{x_1''} \times 100 \% \quad \dots\dots\dots (35)$$

## 2. ข้อมูลเกี่ยวกับครัวเรือน

### 2.1 การประมาณค่ายอดรวม

2.1.1 สูตรการประมาณค่ายอดรวมที่ปรับแล้วของลักษณะที่ต้องการศึกษา  $X$  ของครัวเรือนที่มีเด็กและเยาวชน สำหรับเขตการปกครอง  $j$  จังหวัด  $i$  ภาค  $h$  คือ

$$x_{2hij}'' = \frac{x'_{2hij}}{y'_{2hij}} Y_{2hij} = r_{2hij} Y_{2hij} \quad \dots\dots\dots (36)$$

โดยที่  $x'_{2hij}$  คือ ค่าประมาณยอดรวมโดยปกติจากการเลือกตัวอย่าง ของ ลักษณะที่ต้องการศึกษา  $X$  ของครัวเรือนที่มีเด็กและเยาวชน สำหรับเขตการปกครอง  $j$  จังหวัด  $i$  ภาค  $h$

$y'_{2hij}$  คือ ค่าประมาณยอดรวมโดยปกติจากการเลือกตัวอย่าง ของจำนวนครัวเรือนที่มีเด็กและเยาวชนทั้งสิ้น สำหรับเขตการปกครอง  $j$  จังหวัด  $i$  ภาค  $h$

$Y_{2hij}$  คือ ค่าประมาณจำนวนครัวเรือนที่มีเด็กและเยาวชนทั้งสิ้น ที่ได้จากโครงการสำรวจข้อมูลพื้นฐานของครัวเรือน สำหรับเขตการปกครอง  $j$  จังหวัด  $i$  ภาค  $h$

$r_{2hij}$  คือ อัตราส่วนของค่าประมาณลักษณะที่ต้องการศึกษา  $X$  กับค่าประมาณจำนวนครัวเรือนที่มีเด็กและเยาวชนทั้งสิ้น ในเขตการปกครอง  $j$  จังหวัด  $i$  ภาค  $h$

สูตรการคำนวณค่าประมาณยอดรวมโดยปกติ จากการเลือกตัวอย่าง คือ

i) 
$$x'_{2hij} = \frac{1}{m_{hij}} \sum_{k=1}^{m_{hij}} \frac{1}{P_{hijk}} x_{2hijk} \quad \dots\dots\dots (37)$$

โดยที่  $x_{2hijk}$  คือ ค่าของลักษณะที่ต้องการศึกษา  $X$  ของครัวเรือนที่มีเด็กและเยาวชนที่  
 ใ้จรงนบได้ตั้งลั้น สำหรับชมรมอาคาร / หมูบ้านตัวอย่าง  $k$  เขตการ  
 ปกครอง  $j$  จังหวัด  $i$  ภาค  $h$

$$ii) \quad y'_{2hij} = \frac{1}{m_{hij}} \sum_{k=1}^{m_{hij}} \frac{1}{P_{hijk}} y_{2hijk} \quad \dots\dots\dots (38)$$

โดยที่  $y_{2hijk}$  คือ จังนวนครัวเรือนที่มีเด็กและเยาวชนที่ใ้จรงนบได้ตั้งลั้น ในชมรม อาคาร /  
 หมูบ้านตัวอย่าง  $k$  เขตการปกครอง  $j$  จังหวัด  $i$  ภาค  $h$

2.1.2 สูตรการประมาณค่าขอรวมที่ปรับแล้วของลักษณะที่ต้องการศึกษา  $X$  ของครัวเรือนที่มีเด็ก  
 และเยาวชน สำหรับจังหวัด  $i$  ภาค  $h$  คือ

$$x''_{2hi} = \sum_{j=1}^2 x''_{2hij} \quad \dots\dots\dots (39)$$

2.1.3 สูตรการประมาณค่าขอรวมที่ปรับแล้วของลักษณะที่ต้องการศึกษา  $X$  ของครัวเรือนที่มีเด็ก  
 และเยาวชน สำหรับเขตการปกครอง  $j$  ภาค  $h$  คือ

$$x''_{2hj} = \sum_{i=1}^{A_h} x''_{2hij} \quad \dots\dots\dots (40)$$

2.1.4 สูตรการประมาณค่าขอรวมที่ปรับแล้วของลักษณะที่ต้องการศึกษา  $X$  ของครัวเรือนที่มีเด็ก  
 และเยาวชน สำหรับภาค  $h$  คือ

$$x''_{2h} = \sum_{i=1}^{A_h} x''_{2hi} = \sum_{j=1}^2 x''_{2hj} \quad \dots\dots\dots (41)$$



2.1.5 สูตรการประมาณค่ายอดรวมที่ปรับแล้วของลักษณะที่ต้องการศึกษา  $X$  ของครัวเรือนที่มีเด็ก และเยาวชน สำหรับเขตการปกครอง  $j$  ทั้งราชอาณาจักร คือ

$$x''_{2j} = \sum_{h=1}^5 x''_{2hj} \quad \dots\dots\dots (42)$$

2.1.6 สูตรการประมาณค่ายอดรวมที่ปรับแล้วของลักษณะที่ต้องการศึกษา  $X$  ของครัวเรือนที่มีเด็ก และเยาวชน สำหรับทั้งราชอาณาจักร คือ

$$x''_2 = \sum_{h=1}^5 x''_{2h} = \sum_{j=1}^2 x''_{2j} \quad \dots\dots\dots (43)$$

## 2.2 การประมาณค่าความแปรปรวนของค่าประมาณยอดรวม

2.2.1 สูตรการประมาณค่าความแปรปรวนของ  $x''_{2hij}$  คือ

$$\hat{V}(x''_{2hij}) = \left[ \frac{Y_{2hij}}{y'_{2hij}} \right]^2 \frac{1}{m_{hij}(m_{hij} - 1)} \sum_{k=1}^{m_{hij}} z'^2_{2hijk} \quad \dots\dots\dots (44)$$

โดยที่  $z'_{2hijk} = x'_{2hijk} - r_{2hij} y'_{2hijk}$

$$x'_{2hijk} = \frac{1}{P_{hijk}} x_{2hijk}$$

$$y'_{2hijk} = \frac{1}{P_{hijk}} y_{2hijk}$$

2.2.2 สูตรการประมาณค่าความแปรปรวนของ  $x''_{2hi}$  คือ

$$\hat{V}(x''_{2hi}) = \sum_{j=1}^2 \hat{V}(x''_{2hij}) \quad \dots\dots\dots (45)$$

2.2.3 สูตรการประมาณค่าความแปรปรวนของ  $x''_{2hj}$  คือ

$$\hat{V}(x''_{2hj}) = \sum_{i=1}^{A_h} \hat{V}(x''_{2hij}) \quad \dots\dots\dots (46)$$

2.2.4 สูตรการประมาณค่าความแปรปรวนของ  $x''_{2h}$  คือ

$$\hat{V}(x''_{2h}) = \sum_{i=1}^{A_h} \hat{V}(x''_{2hi}) = \sum_{j=1}^2 \hat{V}(x''_{2hj}) \quad \dots\dots\dots (47)$$

2.2.5 สูตรการประมาณค่าความแปรปรวนของ  $x''_{2j}$  คือ

$$\hat{V}(x''_{2j}) = \sum_{h=1}^5 \hat{V}(x''_{2hj}) \quad \dots\dots\dots (48)$$

2.2.6 สูตรการประมาณค่าความแปรปรวนของ  $x''_2$  คือ

$$\hat{V}(x''_2) = \sum_{h=1}^5 \hat{V}(x''_{2h}) = \sum_{j=1}^2 \hat{V}(x''_{2j}) \quad \dots\dots\dots (49)$$

## 2.3 การประมาณค่าสัมประสิทธิ์ของความแปรผันของค่าประมาณยอดรวม

2.3.1 สูตรการประมาณค่าสัมประสิทธิ์ของความแปรผันของ  $x''_{2hij}$  คือ

$$cv(x''_{2hij}) = \frac{\sqrt{\hat{V}(x''_{2hij})}}{x''_{2hij}} \times 100 \% \quad \dots\dots\dots (50)$$

2.3.2 สูตรการประมาณค่าสัมประสิทธิ์ของความแปรผันของ  $x''_{2hi}$  คือ

$$cv(x''_{2hi}) = \frac{\sqrt{\hat{V}(x''_{2hi})}}{x''_{2hi}} \times 100 \% \quad \dots\dots\dots (51)$$

2.3.3 สูตรการประมาณค่าสัมประสิทธิ์ของความแปรผันของ  $x''_{2hj}$  คือ

$$cv(x''_{2hj}) = \frac{\sqrt{\hat{V}(x''_{2hj})}}{x''_{2hj}} \times 100 \% \quad \dots\dots\dots (52)$$

2.3.4 สูตรการประมาณค่าสัมประสิทธิ์ของความแปรผันของ  $x''_{2h}$  คือ

$$cv(x''_{2h}) = \frac{\sqrt{\hat{V}(x''_{2h})}}{x''_{2h}} \times 100 \% \quad \dots\dots\dots (53)$$

2.3.5 สูตรการประมาณค่าสัมประสิทธิ์ของความแปรผันของ  $x''_{2j}$  คือ

$$cv(x''_{2j}) = \frac{\sqrt{\hat{V}(x''_{2j})}}{x''_{2j}} \times 100 \% \quad \dots\dots\dots (54)$$

2.3.6 สูตรการประมาณค่าสัมประสิทธิ์ของความแปรผันของ  $x''_2$  คือ

$$cv(x''_2) = \frac{\sqrt{\hat{V}(x''_2)}}{x''_2} \times 100 \% \quad \dots\dots\dots (55)$$

## ภาคผนวก ข

### คำนิยาม

#### 1. เด็กและเยาวชน

การสำรวจเด็กและเยาวชนครั้งนี้กำหนดให้เด็กและเยาวชน หมายถึง ผู้ที่มีอายุระหว่าง 0 – 24 ปี โดยกำหนดให้

เด็ก หมายถึง ผู้ที่มีอายุ 17 ปีและต่ำกว่า

เยาวชน หมายถึง ผู้ที่มีอายุ 18 – 24 ปี

ทั้งนี้การกำหนด นิยาม “เด็ก” ได้เปลี่ยนแปลงไปจากการสำรวจครั้งก่อน ซึ่งเคยกำหนดไว้ดังนี้

เด็ก หมายถึง ผู้ที่มีอายุ 14 ปีและต่ำกว่า

เยาวชน หมายถึง ผู้ที่มีอายุ 15 – 24 ปี

การสำรวจเด็กและเยาวชน พ.ศ. 2551 ได้ขยายเกณฑ์อายุขั้นต่ำของเด็กและเยาวชน เพื่อให้การเก็บรวบรวมข้อมูลครอบคลุมและเหมาะสมกับสถานการณ์ที่เปลี่ยนแปลง ตลอดจนเพื่อให้มีข้อมูลที่สามารถนำไปใช้ประโยชน์ในการดำเนินงานของหน่วยงานต่าง ๆ ที่เกี่ยวข้อง และให้มีข้อมูลเกี่ยวกับเด็กที่เป็นมาตรฐานสากล

#### 2. ระหว่าง 12 เดือนก่อนสัมภาษณ์

หมายถึง ระยะเวลา 12 เดือน นับจากวันก่อนสัมภาษณ์ย้อนหลังไป 12 เดือน

#### 3. อาชีพ

หมายถึง ประเภทหรือชนิดของงานที่บุคคลนั้นทำอยู่ เพื่อให้สอดคล้องกับการจัดประเภทอาชีพชุดใหม่ ต้องบันทึกทั้งชนิดของอาชีพ/หน้าที่การงาน ระดับความชำนาญ ตลอดจนตำแหน่งหน้าที่ให้ชัดเจน เพื่อให้สามารถจัดแยกประเภทอาชีพตามการจัดประเภทอาชีพมาตรฐานสากลได้ถูกต้อง เช่น ผู้ว่าราชการจังหวัด อธิบดี ผู้อำนวยการโรงเรียนเอกชน ผู้จัดการฝ่ายผลิต นักเคมีฟิสิกส์ นักออกแบบระบบงานคอมพิวเตอร์ วิศวกรเครื่องกลการเกษตร ครูประจำชั้นประถมศึกษา เกษตรกรปลูกข้าว เกษตรปลูกไม้ยืนต้น เป็นต้น

#### 4. อุตสาหกรรม

หมายถึง ประเภทหรือชนิดของกิจการทางเศรษฐกิจที่บุคคลนั้นทำงานอยู่ เช่น โรงงานผลิตอาหารสำเร็จรูป โรงงานผลิตน้ำมันจากพืช บริษัทขายรถยนต์ ร้านขายปลีกอาหารและเครื่องดื่ม การปลูกข้าว การเลี้ยงปลาน้ำจืด เป็นต้น

## 5. สถานภาพการทำงาน

หมายถึง สถานะของบุคคลที่ทำงานในสถานที่ทำงานหรือธุรกิจ แบ่งออกเป็น 5 ประเภท คือ

**5.1 นายจ้าง** หมายถึง ผู้ประกอบการธุรกิจของตนเองเพื่อหวังผลกำไร หรือส่วนแบ่ง และได้จ้างบุคคลอื่นมาทำงานในธุรกิจในฐานะลูกจ้าง

นายจ้างในที่นี้ไม่ได้หมายถึง ผู้ที่จ้างคนงานทำงานประเภทงานบ้านเรือน ซึ่งไม่เกี่ยวกับธุรกิจ เช่น ผู้ที่จ้างคนมาทำงานในบ้าน ทำความสะอาด ซักผ้า เป็นต้น

**5.2 ประกอบธุรกิจของตนเอง** หมายถึง ผู้ประกอบธุรกิจของตนเองโดยลำพังผู้เดียว หรืออาจมีบุคคลอื่นมาร่วมกิจการด้วยเพื่อหวังผลกำไรหรือส่วนแบ่ง และไม่ได้จ้างลูกจ้าง แต่อาจมีสมาชิกในครัวเรือนหรือผู้ฝึกงานมาช่วยทำงานโดยไม่ได้รับค่าจ้าง หรือค่าตอบแทนอย่างอื่นสำหรับงานที่ทำ

**5.3 ช่วยธุรกิจของผู้อื่นโดยไม่ได้รับจ้าง** หมายถึง ผู้ที่ช่วยทำงานโดยไม่ได้รับค่าจ้างในไร่นาเกษตรหรือในธุรกิจของสมาชิกในครัวเรือน

**5.4 ลูกจ้าง** แบ่งออกเป็น 3 ประเภท คือ

**1. ลูกจ้างรัฐบาล** หมายถึง ข้าราชการ พนักงานเทศบาล พนักงานองค์การบริหารส่วนจังหวัด เจ้าหน้าที่องค์การระหว่างประเทศ ตลอดจนลูกจ้างประจำ และลูกจ้างชั่วคราวของรัฐบาล

**2. ลูกจ้างรัฐวิสาหกิจ** หมายถึง ผู้ที่ทำงานในรัฐวิสาหกิจ

**3. ลูกจ้างเอกชน** หมายถึง ผู้ที่ทำงานให้กับเอกชน หรือธุรกิจของเอกชน รวมทั้งผู้ที่รับจ้างทำงานบ้าน เช่น ซักรีดเสื้อผ้า เลี้ยงเด็ก ทำกับข้าว ทำความสะอาดบ้าน

**5.5 สมาชิกของการรวมกลุ่มผู้ผลิต** หมายถึง กลุ่มคนที่มาร่วมกันทำงานโดยมีวัตถุประสงค์เพื่อพึ่งตนเองและช่วยเหลือซึ่งกันและกัน สมาชิกแต่ละคนมีความเท่าเทียมกันในการกำหนดการทำงานทุกขั้นตอนไม่ว่าจะเป็นการลงทุน การขาย งานอื่น ๆ ของกิจการที่ทำ ตลอดจนการแบ่งรายได้ให้แก่สมาชิกตามที่ตกลงกัน (การรวมดังกล่าวอาจจดทะเบียนจัดตั้งในรูปสหกรณ์หรือไม่ก็ได้)

## 6. การเรียน

หมายถึง การเรียนในระบบโรงเรียนทุกระดับ ได้แก่ อนุบาล/เด็กเล็ก ประถมศึกษา มัธยมศึกษาตอนต้น มัธยมศึกษาตอนปลายทั้งสายสามัญและสายอาชีพ และมหาวิทยาลัย ให้รวมมหาวิทยาลัยที่จัดในรูปแบบตลาดวิชา เช่น มหาวิทยาลัยรามคำแหง และมหาวิทยาลัยที่จัดในรูปแบบที่ใช้สื่อการเรียนในลักษณะต่าง ๆ โดยผู้เรียนไม่จำเป็นต้องมาเรียนในสถานศึกษา เช่น มหาวิทยาลัยสุโขทัยธรรมราชา ซึ่งเป็นสถานศึกษาที่ดำเนินการโดยรัฐบาล

การเรียนในระบบโรงเรียนนี้ ผู้สำเร็จการศึกษาจะได้ใบรับรองวุฒิปับตร ประกาศนียบัตร ปริญญาบัตร ซึ่งสามารถนำไปใช้สมัครเข้าศึกษาต่อในระดับที่สูงขึ้นได้ตลอดทั้งระบบ

## 7. ผู้กำลังเรียน

หมายถึง บุคคลที่มีอายุ 3-24 ปี ที่กำลังเรียนในชั้นใดชั้นหนึ่งของการศึกษาในระบบโรงเรียนหรือมหาวิทยาลัย ในปีการศึกษา 2551

## 8. ผู้ไม่ได้เรียน

หมายถึง บุคคลที่มีอายุ 3-24 ปี ที่ไม่ได้เรียนในระบบโรงเรียนหรือมหาวิทยาลัย ในปีการศึกษา 2551

## 9. ชั้นการศึกษาที่กำลังเรียน

หมายถึง ชั้นการศึกษาที่กำลังเรียนในปีการศึกษา 2551 จำแนกชั้นการศึกษาได้เป็น 4 ระดับคือ

### 9.1 ระดับก่อนประถมศึกษา

เป็นการศึกษาก่อนการศึกษาระดับบังคับ ซึ่งในการสำรวจเด็กและเยาวชน พ.ศ. 2551 นี้ระดับก่อนประถมศึกษา คือ ชั้นอนุบาล/เด็กเล็ก โดยจัดการศึกษาเป็นชั้นอนุบาล 2 ปี หรือ 3 ปี หรือเด็กเล็ก 1 ปี จุดมุ่งหมายเพื่อที่จะเตรียมความพร้อมให้กับเด็กก่อนที่จะเรียนในชั้นประถมศึกษา

### 9.2 ระดับประถมศึกษา

เป็นการศึกษาระดับบังคับที่มุ่งให้ผู้เรียนมีความรู้ความสามารถขั้นพื้นฐาน โดยใช้เวลาเรียน 6 ปี (ประถมศึกษาปีที่ 1 ถึง ประถมศึกษาปีที่ 6)

### 9.3 ระดับมัธยมศึกษา

เป็นการศึกษาต่อจากระดับประถมศึกษา แบ่งออกเป็น 2 ระดับ คือ มัธยมศึกษาตอนต้น และมัธยมศึกษาตอนปลาย ใช้เวลาเรียนระดับละ 3 ปี ซึ่งการศึกษาระดับนี้ได้แบ่งเป็น สายสามัญ และสายอาชีพ

### 9.4 ระดับอุดมศึกษา

หมายถึง การศึกษาวิชาชั้นสูง ในระดับอนุปริญญา ปริญญาตรี โท เอก และ ประกาศนียบัตรวิชาชีพเฉพาะในมหาวิทยาลัย วิทยาลัย สถาบันทหาร ตำรวจ หรือสถาบันชั้นสูงอื่น ๆ เช่น ผู้ที่เรียนในระดับประกาศนียบัตรวิชาชีพชั้นสูง (ปวส.) ประกาศนียบัตรวิชาชีพเทคนิค (ปวท.) ประกาศนียบัตรวิชาการศึกษาชั้นสูง (ป.กศ.สูง) การเรียนในหลักสูตรนานาชาติชั้นสูง และการเรียนในระดับปริญญาตรีขึ้นไป ในสาขาวิชาต่าง ๆ ทั้งในวิทยาลัยและมหาวิทยาลัย

## 10. ค่าใช้จ่ายการศึกษา

หมายถึง ค่าใช้จ่ายที่ต้องจ่ายเพื่อการศึกษาตลอดปีการศึกษา 2551 จำแนกประเภทค่าใช้จ่ายได้ดังนี้

**10.1 ค่าธรรมเนียมการเรียน** หมายถึง ค่าเล่าเรียน ค่าหน่วยกิต ค่าธรรมเนียมแรกเข้า ค่าลงทะเบียนนักศึกษา ค่าบำรุงห้องสมุด ห้องปฏิบัติการวิทยาศาสตร์ ค่าบำรุงกีฬา ค่าบำรุงห้องพยาบาล และค่าเวชภัณฑ์ ซึ่งทางโรงเรียนหรือสถานศึกษาเรียกเก็บจากผู้เรียนเป็นประจำทุกปี

**10.2 ค่าเครื่องเขียน อุปกรณ์การเรียน และหนังสือ** หมายถึง จำนวนเงินที่จ่ายเพื่อซื้ออุปกรณ์ที่ใช้ในการขีดเขียน และการซื้อหนังสือที่จำเป็นในการศึกษา รวมทั้งกระเป๋าใส่หนังสือเรียนด้วย

**10.3 ค่าเครื่องแต่งกายสำหรับไปโรงเรียน** หมายถึง ค่าเครื่องแต่งกายตามระเบียบที่สถาบันการศึกษา กำหนดไว้ โดยสวมใส่ตามปกติประจำวัน หรือค่าเครื่องแต่งกายอื่น ๆ ที่ใช้สวมใส่เมื่อมีกิจกรรมประจำ สัปดาห์ เช่น ชุดยูทาคาซาค เนตรนารี ลูกเสือ ชุดพลศึกษา เป็นต้น รวมทั้งค่ารองเท้านักเรียน และถุงทำ นักเรียนด้วย

ส่วนกรณีที่สถาบันกำหนดให้ผู้ศึกษาใส่เครื่องแต่งกายพิเศษในพิธีการที่สำคัญต่าง ๆ เช่น ชุด ราชปะแตนของนิสิตจุฬาลงกรณ์มหาวิทยาลัย ชุดครุยปริญญา ค่าเครื่องแต่งกายพิเศษในการแข่งขันกีฬา เช่น ชุดเชียร์ลีดเดอร์ ชุดดรัมเมเยอร์ เป็นต้น ไม่ถือว่าเป็นค่าใช้จ่ายในประเภทนี้

**10.4 ค่าพาหนะโดยสาร** หมายถึง เงินที่จ่ายเป็นค่าพาหนะโดยสารเป็นปกติระหว่างที่อยู่อาศัย กับสถานศึกษา รวมทั้งค่าน้ำมันรถของผู้ปกครองที่ขับรถไปส่งด้วย

**10.5 ค่าอาหารรับประทานนอกบ้าน** หมายถึง จำนวนเงินซึ่งผู้กำลังเรียนอยู่จ่ายเป็นค่าอาหาร ในช่วงเวลาที่ไปเรียนหนังสือ หรืออาจเป็นอาหารที่ซื้อรับประทานก่อนเข้าเรียนหรือหลังเลิกเรียน

**10.6 ค่าใช้จ่ายอื่น ๆ ที่เกี่ยวกับการศึกษา** ได้แก่ เงินกินเปล่า เงินที่จ่ายเป็นค่าบำรุงพิเศษ ซึ่ง ไม่รวมอยู่ในข้อ 1 (ค่าธรรมเนียมการเรียน) เช่น ค่าบำรุงสมาคมผู้ปกครองและครูโรงเรียน ค่าอุปกรณ์การฝีมือ อุปกรณ์การทดลองวิทยาศาสตร์ ค่าใช้จ่ายสำหรับไปทัศนศึกษา การเข้าค่ายลูกเสือ เนตรนารี การทำกิจกรรม พิเศษ เช่น วันแข่งขันกีฬาสี งานประจำปีของโรงเรียน (เช่น วันเด็ก วันขึ้นปีใหม่ วันสถาปนาโรงเรียน เป็นต้น) รวมทั้งค่าเรียนพิเศษ ค่ารถไปห้องสมุด ค่าอาหารกลางวันของผู้ปกครองจ่ายให้โรงเรียนเป็นเทอมด้วย

กรณีที่นักเรียน/นักศึกษา อาศัยอยู่ในหอพักหรือบ้านของผู้อื่น และต้องจ่ายค่าที่พักและค่าอาหาร ให้นำรวมเป็นค่าใช้จ่ายประเภทอื่นๆ ด้วย

## **11. การศึกษานอกระบบโรงเรียน / การฝึกอาชีพ**

หมายถึง การเข้ารับการศึกษาเพื่อเพิ่มพูนความรู้ความสามารถสำหรับเป็นพื้นฐานในการ ดำรงชีวิตหรือเพื่อเพิ่มพูนความรู้และทักษะ ที่เป็นประโยชน์ในการประกอบอาชีพหลังจากออกจากโรงเรียน แล้ว หรือสำหรับผู้ที่ไม่เคยเรียนมาก่อน หน่วยงานที่ให้การอบรมอาจจะเป็นหน่วยงานของรัฐบาลหรือ เอกชนก็ได้

## ตัวชี้วัด

1. เด็กอายุ 0–17 ปี ที่มีพ่อหรือแม่คนใดคนหนึ่งหรือทั้งสองคนเสียชีวิต

$$= \frac{\text{จำนวนเด็กอายุต่ำกว่า 18 ปี ที่มีพ่อหรือแม่คนใดคนหนึ่งเสียชีวิต หรือทั้งพ่อและแม่เสียชีวิต}}{\text{จำนวนเด็กอายุต่ำกว่า 18 ปี ที่สำรวจทั้งหมด}}$$

2. เด็กอายุ 0–17 ปี ที่ไม่ได้อยู่กับพ่อแม่

$$= \frac{\text{จำนวนเด็กอายุ 0–17 ปี ที่ไม่ได้อยู่กับพ่อแม่ผู้ให้กำเนิด}}{\text{จำนวนเด็กอายุ 0–17 ปี ที่สำรวจทั้งหมด}}$$

3. เด็กอายุต่ำกว่า 5 ปี ที่สมาชิกในครัวเรือนทำกิจกรรมร่วมกับเด็ก

$$= \frac{\text{จำนวนเด็กอายุต่ำกว่า 5 ปี ที่อาศัยในครัวเรือนที่ผู้ใหญ่มีส่วนร่วมในกิจกรรมส่งเสริมการเรียนรู้ และความพร้อมในการเข้าโรงเรียนอย่างน้อย 4 กิจกรรมในช่วง 3 วันก่อนวันสัมภาษณ์}}{\text{จำนวนเด็กอายุต่ำกว่า 5 ปี ที่สำรวจทั้งหมด}}$$

4. เด็กอายุต่ำกว่า 5 ปี ที่พ่อทำกิจกรรมร่วมกับลูก

$$= \frac{\text{จำนวนเด็กอายุต่ำกว่า 5 ปี ที่บิดามีส่วนร่วมในกิจกรรมส่งเสริมการเรียนรู้และความพร้อมในการเข้าโรงเรียนอย่างน้อย 1 กิจกรรม ในช่วง 3 วันก่อนวันสัมภาษณ์}}{\text{จำนวนเด็กอายุต่ำกว่า 5 ปี ที่สำรวจทั้งหมด}}$$

5. เด็กอายุต่ำกว่า 5 ปี ที่มีหนังสือสำหรับเด็กอย่างน้อย 3 เล่ม

$$= \frac{\text{จำนวนครัวเรือน ที่มีหนังสือสำหรับเด็กอย่างน้อย 3 เล่ม}}{\text{จำนวนครัวเรือนที่สำรวจทั้งหมด}}$$

6. เด็กอายุต่ำกว่า 5 ปี ที่มีหนังสือที่ไม่ใช่หนังสือสำหรับเด็กอย่างน้อย 3 เล่ม

$$= \frac{\text{จำนวนครัวเรือน ที่มีหนังสือที่ไม่ใช่หนังสือสำหรับเด็กอย่างน้อย 3 เล่ม}}{\text{จำนวนครัวเรือนที่สำรวจทั้งหมด}}$$



7. เด็กอายุต่ำกว่า 5 ปี ที่มีของเล่นอย่างน้อย 3 ประเภท

$$= \frac{\text{จำนวนครัวเรือนที่มีสิ่งของเพื่อเล่น อย่างน้อย 3 อย่าง}}{\text{จำนวนครัวเรือนที่สำรวจทั้งหมด}}$$

8. เด็กอายุต่ำกว่า 5 ปี ที่ถูกปล่อยทิ้งไว้โดยไม่ได้รับการดูแลที่ดีพอ

$$= \frac{\text{จำนวนเด็กอายุต่ำกว่า 5 ปี ที่ถูกปล่อยให้อยู่ตามลำพัง หรืออยู่ภายใต้การดูแล  
ของเด็กที่มีอายุต่ำกว่า 10 ปี ในช่วงสัปดาห์ที่แล้ว}}{\text{จำนวนเด็กอายุต่ำกว่า 5 ปี ที่สำรวจทั้งหมด}}$$

9. เด็กอายุ 3-4 ปี ที่กำลังเรียนในระดับก่อนวัยเรียน

$$= \frac{\text{จำนวนเด็กอายุ 3-4 ปี ที่กำลังเรียนใน โปรแกรมระดับก่อนวัยเรียน  
รูปแบบใดรูปแบบหนึ่ง}}{\text{จำนวนเด็กอายุ 3-4 ปี ที่สำรวจทั้งหมด}}$$

10. เด็กวัยประถมศึกษาที่กำลังเรียนในระดับประถมศึกษาปีที่ 1

$$= \frac{\text{จำนวนเด็กวัยประถมศึกษาที่กำลังเรียนชั้นประถมศึกษาปีที่ 1}}{\text{จำนวนเด็กวัยประถมศึกษาที่สำรวจทั้งหมด}}$$

11. อัตราการเข้าเรียนของเด็กวัยประถมศึกษา

$$= \frac{\text{จำนวนเด็กวัยประถมศึกษาที่กำลังเรียนชั้นประถมศึกษาหรือมัธยมศึกษา}}{\text{จำนวนเด็กวัยประถมศึกษาที่สำรวจทั้งหมด}}$$

12. อัตราการเข้าเรียนของเด็กวัยเรียนระดับมัธยมศึกษา

$$= \frac{\text{จำนวนเด็กวัยประถมศึกษาที่กำลังเรียนชั้นมัธยมศึกษาหรือสูงกว่า}}{\text{จำนวนเด็กวัยมัธยมศึกษาที่สำรวจทั้งหมด}}$$

## ตัวอย่างแบบสอบถาม

 <p>สคย. (แบบแจงนับ)</p>	<h3>การสำรวจเด็กและเยาวชน พ.ศ. 2551</h3>	<table border="1" style="margin: auto;"> <tr> <td colspan="4">รหัสแบบ</td> <td>แผ่นที่</td> </tr> <tr> <td style="width: 10px;"> </td> <td style="width: 10px;"> </td> <td style="width: 10px;"> </td> <td style="width: 10px;"> </td> <td style="width: 10px;"> </td> </tr> </table> <p>ชุดที่.....ในจำนวน.....ชุดของครัวเรือนนี้</p>	รหัสแบบ				แผ่นที่																																				
รหัสแบบ				แผ่นที่																																							
<p>1. ภาค.....จังหวัด.....</p> <p>2. อำเภอ / เขต.....ตำบล / แขวง.....</p> <p>3. บ้านเลขที่.....ถนน.....ตรอก / ซอย.....</p> <p>4. ในเขตเทศบาล ED.....BLK.....</p> <p>นอกเขตเทศบาล ED.....หมู่ที่.....ชื่อหมู่บ้าน.....</p> <p>5. ลำดับที่ชุมนุมอาคาร / หมู่บ้านตัวอย่าง.....</p> <p>6. เดือนที่สัมภาษณ์.....พ.ศ. 2551</p> <p>7. ลำดับที่ครัวเรือนตัวอย่าง.....ประเภทส่วนบุคคล</p> <p>8. จำนวนสมาชิกในครัวเรือน ชั้นแจงนับ..... คน</p> <p>9. ชื่อผู้ตอบสัมภาษณ์ ตอนที่ 7-8.....เป็นสมาชิกลำดับที่.....</p> <p>10. ผลการแจงนับครัวเรือนตัวอย่างนี้ (บันทึกรหัส)</p>	<table style="width: 100%; border-collapse: collapse;"> <tr> <td style="text-align: center;">REG</td> <td style="text-align: center;">CWT</td> <td></td> </tr> <tr> <td style="text-align: center;">[ ]</td> <td style="text-align: center;">[ ]</td> <td style="text-align: right;">1-3</td> </tr> <tr> <td style="text-align: center;">AMP</td> <td style="text-align: center;">TMB</td> <td></td> </tr> <tr> <td style="text-align: center;">[ ]</td> <td style="text-align: center;">[ ]</td> <td style="text-align: right;">4-7</td> </tr> <tr> <td style="text-align: center;">AREA</td> <td style="text-align: center;">ED</td> <td></td> </tr> <tr> <td style="text-align: center;">[ ]</td> <td style="text-align: center;">[ ]</td> <td style="text-align: right;">8-11</td> </tr> <tr> <td></td> <td style="text-align: center;">BLK_VIL</td> <td></td> </tr> <tr> <td></td> <td style="text-align: center;">[ ]</td> <td style="text-align: right;">12-13</td> </tr> <tr> <td style="text-align: center;">PSU_NO</td> <td style="text-align: center;">[ ]</td> <td style="text-align: right;">14-17</td> </tr> <tr> <td style="text-align: center;">MONTH_YR</td> <td style="text-align: center;">[ 5 ]</td> <td style="text-align: right;">18-21</td> </tr> <tr> <td style="text-align: center;">HH_NO</td> <td style="text-align: center;">[ ]</td> <td style="text-align: right;">22-24</td> </tr> <tr> <td style="text-align: center;">MEMBERS</td> <td style="text-align: center;">[ ]</td> <td style="text-align: right;">25-26</td> </tr> <tr> <td style="text-align: center;">MEMBERS</td> <td style="text-align: center;">[ ]</td> <td style="text-align: right;">27-28</td> </tr> <tr> <td style="text-align: center;">ENUM</td> <td style="text-align: center;">[ ]</td> <td style="text-align: right;">29-30</td> </tr> </table>	REG	CWT		[ ]	[ ]	1-3	AMP	TMB		[ ]	[ ]	4-7	AREA	ED		[ ]	[ ]	8-11		BLK_VIL			[ ]	12-13	PSU_NO	[ ]	14-17	MONTH_YR	[ 5 ]	18-21	HH_NO	[ ]	22-24	MEMBERS	[ ]	25-26	MEMBERS	[ ]	27-28	ENUM	[ ]	29-30
REG	CWT																																										
[ ]	[ ]	1-3																																									
AMP	TMB																																										
[ ]	[ ]	4-7																																									
AREA	ED																																										
[ ]	[ ]	8-11																																									
	BLK_VIL																																										
	[ ]	12-13																																									
PSU_NO	[ ]	14-17																																									
MONTH_YR	[ 5 ]	18-21																																									
HH_NO	[ ]	22-24																																									
MEMBERS	[ ]	25-26																																									
MEMBERS	[ ]	27-28																																									
ENUM	[ ]	29-30																																									
<table border="1" style="margin: auto;"> <thead> <tr> <th style="width: 80%;">ผลการแจงนับ</th> <th style="width: 20%;">รหัส</th> </tr> </thead> <tbody> <tr> <td>แจงนับได้.....</td> <td style="text-align: center;">11</td> </tr> <tr> <td>แจงนับไม่ได้ (ระบุ).....</td> <td style="text-align: center;">21</td> </tr> </tbody> </table>	ผลการแจงนับ	รหัส	แจงนับได้.....	11	แจงนับไม่ได้ (ระบุ).....	21																																					
ผลการแจงนับ	รหัส																																										
แจงนับได้.....	11																																										
แจงนับไม่ได้ (ระบุ).....	21																																										
<p>แจงนับวันที่.....เดือน.....พ.ศ. 2551</p> <p>ชื่อตัว - ชื่อสกุล.....</p> <p style="text-align: center;">พนักงานแจงนับ</p>	<p>บรรณารักษ์และลงรหัสวันที่.....เดือน.....พ.ศ. 2551</p> <p>ชื่อตัว - ชื่อสกุล.....</p> <p style="text-align: center;">พนักงานบรรณารักษ์และลงรหัส</p>																																										
<p>ลายมือชื่อ.....ผู้ตรวจ</p> <p>(.....)</p> <p>ตำแหน่ง.....</p>																																											
<p><b>ประโยชน์ที่ประชาชนจะได้รับ</b></p> <ul style="list-style-type: none"> <li>• เพื่อให้หน่วยงานภาครัฐนำไปใช้กำหนดนโยบาย และแผนปฏิบัติงานด้านเด็กและเยาวชน เช่น             <ul style="list-style-type: none"> <li>- ให้เด็กและเยาวชนทุกคนมีชีวิตที่มีคุณภาพ ได้รับการพัฒนาที่เหมาะสมตามวัย และมีความเป็นอยู่ที่เหมาะสม</li> <li>- ให้การช่วยเหลือเพื่อการดำเนินชีวิตที่เหมาะสมแก่เด็กกำพร้าหรือเด็กที่อยู่ในภาวะเสี่ยงหรือครอบครัวแตกแยก</li> <li>- จัดให้มีโรงเรียน หรือศูนย์เด็กเล็ก เพื่อเตรียมความพร้อมก่อนเข้าเรียนประถมศึกษา ให้แก่เด็กทุกคน</li> <li>- ให้เด็กและเยาวชนทุกคนสามารถเข้าถึงเทคโนโลยีที่เหมาะสม</li> <li>- ให้เยาวชนทุกคนมีความรู้และความเข้าใจเกี่ยวกับโรคเอดส์เป็นอย่างดี</li> </ul> </li> </ul>																																											

ตอนที่ 1 ลักษณะทั่วไปของสมาชิกในครัวเรือน								
ถามทุกคน							ถามเฉพาะ	
ลำดับที่	ชื่อ - นามสกุล	ความสัมพันธ์กับหัวหน้าครัวเรือน	เพศ	เดือน และปีเกิด		อายุ	ผู้ที่เสียชีวิตตั้งแต่ 13 ปีขึ้นไป	
				บันทึกรหัส			สถานภาพสมรส	
				เดือน	ปี	บันทึก		บันทึกรหัส
		หัวหน้าครัวเรือน..... 1	ลูก บ้า น้า อา..... 10	ชาย.....1		ชาย	โสด..... 1	
		ภรรยาหรือสามี..... 2	บุตรของพี่น้อง..... 11	หญิง.... 2		ชาย	สมรส..... 2	
		บุตรชาย/ บุตรสาว..... 3	ลูกติดของพี่น้องชาย, สะใภ้..... 12		ถ้า "ไม่ทราบ" บันทึก "98"	ถ้า "ไม่ทราบ" บันทึก "9998"	ถ้าต่ำกว่า 1 ปี บันทึก "0"	หย่า..... 3 หย่า..... 4
		บุตรชาย/ บุตรสะใภ้..... 4	ญาติอื่นๆ..... 13				แยกกันอยู่..... 5	
		บุตรของบุตร..... 5	บุตรบุญธรรม..... 14				เคยสมรส แต่ไม่ทราบ สถานภาพ..... 6	
		พ่อ แม่..... 6	ไม่มีความเกี่ยวพัน					
		พ่อแม่ของคู่สมรส... 7	ฉันทัญญาติ..... 15					
		พี่หรือน้อง..... 8	ไม่ทราบ..... 98					
		พี่น้องชาย, สะใภ้..... 9						
A1	A2	A3	A4	A5	A6	A7	A8	
31		34	36	37	39	43	45	

**ตอนที่ 1 ลักษณะทั่วไปของสมาชิกในครัวเรือน (ต่อ)**

ลักษณะสมาชิก	ถามสมาชิกในครัวเรือน		ถามสมาชิกในครัวเรือนที่มีอายุ 0-17 ปี					
	ที่มีอายุ 18-59 ปี		"แม่ของ...(ชื่อ)..." มีชีวิตอยู่หรือไม่"	ถามเฉพาะผู้บันทึกรหัส "1" ในสดมภ์ A11		"พ่อของ...(ชื่อ)..." มีชีวิตอยู่หรือไม่"	ถามเฉพาะผู้บันทึกรหัส "1" ในสดมภ์ A14	
	"ใน 12 เดือน ก่อนวันสัมภาษณ์...(ชื่อ)..." ได้ป่วยจนไม่สามารถทำงาน/ ทำงานบ้านติดต่อกัน ตั้งแต่ 3 เดือนขึ้นไป หรือไม่"	ยังมีชีวิตอยู่หรือไม่ บันทึกรหัส ยังมีชีวิต..... 1 (ตามต่อไป) เสียชีวิต..... 2 ไม่ทราบ..... 8	"แม่ของ...(ชื่อ)..." อาศัยอยู่ใน ครัวเรือนนี้หรือไม่"	ถามเฉพาะผู้บันทึก รหัส "0" ในสดมภ์ A12	"ใน 12 เดือน ก่อนวันสัมภาษณ์ แม่ของ...(ชื่อ)...ได้ป่วย จนไม่สามารถทำงาน/ ทำงานบ้านติดต่อกัน ตั้งแต่ 3 เดือนขึ้นไป หรือไม่"	"พ่อของ...(ชื่อ)..." อาศัยอยู่ใน ครัวเรือนนี้หรือไม่"	ถามเฉพาะผู้บันทึก รหัส "0" ในสดมภ์ A15	"ใน 12 เดือน ก่อนวันสัมภาษณ์ พ่อของ...(ชื่อ)...ได้ป่วย จนไม่สามารถทำงาน/ ทำงานบ้านติดต่อกัน ตั้งแต่ 3 เดือนขึ้นไป หรือไม่"
บันทึกรหัส								
ไทย.....1								
ไม่มีสัญชาติไทย (ชาวเขา, ชนกลุ่มน้อย).... 2								
สัญชาติอื่น (ระบุ)..... 3								
ไม่มีสัญชาติไทย..... 4	ป่วย..... 1	(บันทึกรหัส 2, 8	ข้ามไปถามสดมภ์ A14	บันทึกรหัส	ป่วย..... 1			
ไม่ทราบ..... 8	ไม่ป่วย..... 2	ข้ามไปถาม สดมภ์ A14)		ไม่ป่วย..... 2	ไม่ทราบ..... 8			
	ไม่ทราบ..... 8							
A9	A10	A11	A12	A13	A14	A15	A16	
<input type="checkbox"/>	<input type="checkbox"/>	<input type="checkbox"/>	<input type="checkbox"/>	<input type="checkbox"/>	<input type="checkbox"/>	<input type="checkbox"/>	<input type="checkbox"/>	<input type="checkbox"/>
<input type="checkbox"/>	<input type="checkbox"/>	<input type="checkbox"/>	<input type="checkbox"/>	<input type="checkbox"/>	<input type="checkbox"/>	<input type="checkbox"/>	<input type="checkbox"/>	<input type="checkbox"/>
<input type="checkbox"/>	<input type="checkbox"/>	<input type="checkbox"/>	<input type="checkbox"/>	<input type="checkbox"/>	<input type="checkbox"/>	<input type="checkbox"/>	<input type="checkbox"/>	<input type="checkbox"/>
<input type="checkbox"/>	<input type="checkbox"/>	<input type="checkbox"/>	<input type="checkbox"/>	<input type="checkbox"/>	<input type="checkbox"/>	<input type="checkbox"/>	<input type="checkbox"/>	<input type="checkbox"/>
<input type="checkbox"/>	<input type="checkbox"/>	<input type="checkbox"/>	<input type="checkbox"/>	<input type="checkbox"/>	<input type="checkbox"/>	<input type="checkbox"/>	<input type="checkbox"/>	<input type="checkbox"/>
<input type="checkbox"/>	<input type="checkbox"/>	<input type="checkbox"/>	<input type="checkbox"/>	<input type="checkbox"/>	<input type="checkbox"/>	<input type="checkbox"/>	<input type="checkbox"/>	<input type="checkbox"/>
46	47	48	49	51	52	53	55	

ตอนที่ 1 ลักษณะทั่วไปของสมาชิกในครัวเรือน (ต่อ)					
ถามสมาชิกในครัวเรือนที่มีอายุ 0-17 ปี					
"ใน 12 เดือนก่อนวันสัมภาษณ์สมาชิก คนใดคนหนึ่งของครัวเรือน เสียชีวิตหรือไม่"	ถามเฉพาะผู้บันทึก รหัส "1" ในสดมภ์ A17	ถามเฉพาะผู้บันทึก รหัส "1" ในสดมภ์ A18	ถามเฉพาะผู้ที่สดมภ์ A12 หรือ A15 บันทึกรหัส "0"		ถามเฉพาะผู้ที่แม่ไม่อยู่ในครัวเรือนนี้ หรือมีสดมภ์ A12 บันทึกรหัส "0"
	"ผู้เสียชีวิตมีอายุระหว่าง 18-59 ปี ใช่หรือไม่"	"ใน 12 เดือนก่อนวันสัมภาษณ์ ผู้เสียชีวิตได้ป่วยจนไม่สามารถทำงานทำงานบ้านติดต่อกันตั้งแต่ 3 เดือนขึ้นไปหรือไม่"	"ในครัวเรือนนี้ ใครเป็นผู้ดูแล...(ชื่อ)..." (ตอบได้มากกว่า 1 คำตอบ)		"เหตุผลที่แม่ของ...(ชื่อ)... ไม่อยู่ในครัวเรือนนี้"
บันทึกรหัส	บันทึกรหัส	บันทึกรหัส	บันทึกรหัส	บันทึกรหัส	บันทึกรหัส
ใช่.....1 (ถามต่อไป)	ป่วย.....1 ไม่ป่วย.....2	พ่อแม่.....1 พี่.....2 ตา/ยาย.....3 ปู่ย่า.....4 ญาติอื่น ๆ.....5 คนรับใช้.....6 สมาชิกของครัวเรือนอื่น.....7 อื่น ๆ (ระบุ).....8	ไปทำงานที่อื่น.....1 หย่าร้างกับพ่อ.....2 แต่งงานใหม่.....3 ป่วยต้องไปรักษาตัว.....4 อื่น ๆ (ระบุ).....5		
บันทึกรหัส	บันทึกรหัส		คำตอบที่ 1	คำตอบที่ 2	
มี.....1 (ถามต่อไป)	ไม่ใช้.....2 (ข้ามไปถามสดมภ์ A24)		A20	A21	A22
ไม่มี.....2 (ข้ามไปถามสดมภ์ A24)					
A17	A18	A19	A20	A21	A22
<input type="checkbox"/>	<input type="checkbox"/>	<input type="checkbox"/>	<input type="checkbox"/>	<input type="checkbox"/>	<input type="checkbox"/>
<input type="checkbox"/>	<input type="checkbox"/>	<input type="checkbox"/>	<input type="checkbox"/>	<input type="checkbox"/>	<input type="checkbox"/>
<input type="checkbox"/>	<input type="checkbox"/>	<input type="checkbox"/>	<input type="checkbox"/>	<input type="checkbox"/>	<input type="checkbox"/>
<input type="checkbox"/>	<input type="checkbox"/>	<input type="checkbox"/>	<input type="checkbox"/>	<input type="checkbox"/>	<input type="checkbox"/>
<input type="checkbox"/>	<input type="checkbox"/>	<input type="checkbox"/>	<input type="checkbox"/>	<input type="checkbox"/>	<input type="checkbox"/>
<input type="checkbox"/>	<input type="checkbox"/>	<input type="checkbox"/>	<input type="checkbox"/>	<input type="checkbox"/>	<input type="checkbox"/>
<input type="checkbox"/>	<input type="checkbox"/>	<input type="checkbox"/>	<input type="checkbox"/>	<input type="checkbox"/>	<input type="checkbox"/>
56	57	58	59	60	61

**ตอนที่ 1 ลักษณะทั่วไปของสมาชิกในครัวเรือน (ต่อ)**

ถามสมาชิกในครัวเรือนที่มีอายุ 0-17 ปี	ถามเฉพาะผู้ที่มีอายุตั้งแต่ 15 ปีขึ้นไป			
ถามเฉพาะผู้ที่ <u>พ่</u> ไม่อยู่ในครัวเรือนนี้ หรือมีสแตตัส A15 วันที่กรหัส "0"	อาชีพ	อุตสาหกรรม	สถานภาพการทำงาน	เหตุผลที่ไม่ทำงาน
"เหตุผลที่ <u>พ่</u> ของ...(ชื่อ)... ไม่อยู่ในครัวเรือนนี้"  วันที่กรหัส 1 ไปทำงานที่อื่น..... 2 หย่าร้างกับแม่..... 3 แต่งงานใหม่..... 4 ป่วยต้องไปรักษาตัว..... 5 อื่น ๆ (ระบุ).....	"ระหว่าง 12 เดือน ก่อนวันสัมภาษณ์ ...(ชื่อ)... ทำงานอะไร"  - ถ้าทำงาน ให้บันทึก อาชีพหรือ ตำแหน่งหน้าที่กรงาน ที่มีชั่วโมงกรงานสูงสุด (ถามต่อไป)  - ถ้าไม่ได้ทำงาน ให้บันทึก "ไม่ทำงาน" (ข้ามไปถามสแตตัส A27)	"กิจกรรมหลักที่...(ชื่อ)... ทำอยู่เป็นกิจกรรม หรือผลิดอะไร"  บันทึก ประเภทของกิจการ ลักษณะกรงานให้ชัดเจน	"..(ชื่อ)... ทำงานในฐานะอะไร"  บันทึกกรหัส นายจ้าง..... 1 ผู้ประกอบธุรกิจส่วนตัว โดยไม่มีลูกจ้าง..... 2 ผู้ช่วยธุรกิจในครัวเรือน โดยไม่ได้รับค่าจ้าง..... 3 ลูกจ้างรัฐบาล..... 4 ลูกจ้างรัฐวิสาหกิจ..... 5 ลูกจ้างเอกชน..... 6 สมาชิกกรรวมกลุ่ม..... 7	"...(ชื่อ)... ไม่ได้ทำงาน เพราะเหตุใด"  บันทึกกรหัส ทำงานบ้าน..... 1 เรียนหนังสือ..... 2 กำลังหางหน่า..... 3 รอเรียนต่อ..... 4 ยังเด็กหรือชรา..... 5 ป่วย พิการ ฯลฯ จนไม่สมกรรถ ทำงานได้..... 6 อื่น ๆ (ระบุ)..... 7
A23	A24	A25	A26	A27
<input type="checkbox"/>	<input type="checkbox"/>	<input type="checkbox"/>	<input type="checkbox"/>	<input type="checkbox"/>
<input type="checkbox"/>	<input type="checkbox"/>	<input type="checkbox"/>	<input type="checkbox"/>	<input type="checkbox"/>
<input type="checkbox"/>	<input type="checkbox"/>	<input type="checkbox"/>	<input type="checkbox"/>	<input type="checkbox"/>
<input type="checkbox"/>	<input type="checkbox"/>	<input type="checkbox"/>	<input type="checkbox"/>	<input type="checkbox"/>
<input type="checkbox"/>	<input type="checkbox"/>	<input type="checkbox"/>	<input type="checkbox"/>	<input type="checkbox"/>
<input type="checkbox"/>	<input type="checkbox"/>	<input type="checkbox"/>	<input type="checkbox"/>	<input type="checkbox"/>

ตอนที่ 2 การแจ้งเกิดและการเรียนรู้ในระยะเริ่มแรก							
ถามเฉพาะเด็กที่มีอายุต่ำกว่า 5 ปี				ถามเฉพาะผู้บันทึกอายุ 3 หรือ 4 ปีในสแตมภ์ A7			
"...(ชื่อ)...มี สูติบัตร (ไปเกิด) หรือไม่" (ขอให้หยิบใบดู)	ถามเฉพาะผู้บันทึก รหัส "2, 3, 8" ในสแตมภ์ B1	ถามเฉพาะผู้บันทึก รหัส "2" ในสแตมภ์ B2	ถามเฉพาะผู้บันทึก รหัส "8" ในสแตมภ์ B2 หรือ ผู้บันทึกรหัส "1-8" ในสแตมภ์ B3	"...(ชื่อ)...ได้เข้าเรียนในศูนย์เด็กเล็ก หรือเข้ารับการพัฒนาท่อนวัยเรียน ที่จัดโดยเอกชนหรือรัฐบาล รวมทั้งโรงเรียนอนุบาล หรือสถานรับเลี้ยงเด็ก ของชุมชน หรือไม่"	ถามเฉพาะผู้บันทึก รหัส "1-3" ในสแตมภ์ B5		"ใน 7 วันก่อนวัน สัมภาษณ์...(ชื่อ)... ได้ไปเขียน จำนวนนิ้วมือ"
	"...(ชื่อ)...ได้มีกัมแจ้งเกิด กับเจ้าหน้าที่ของรัฐ หรือไม่"	"ทำไม่...(ชื่อ)... จึงไม่ได้แจ้งเกิด"	"ท่านทราบวิธี การแจ้งเกิดหรือไม่"		"...(ชื่อ)...ได้เข้าเรียน การเตรียมความพร้อม ก่อนเข้าประถมศึกษา กี่ปีแล้ว"	บันทึกรหัส	
บันทึกรหัส	บันทึกรหัส	บันทึกรหัส	บันทึกรหัส	บันทึกรหัส	บันทึกรหัส	บันทึกรหัส	บันทึกรหัส
มีและได้ดู..... 1	แจ้ง..... 1	เสียค่าใช้จ่ายสูง..... 1	ทราบ..... 1	เรียน	น้อยกว่า 1 ปี..... 1		
(ข้ามไปถาม สแตมภ์ B5)	(ให้พิจารณาอายุ ถ้าอายุ 3, 4 ปี ให้ถามสแตมภ์ B5	ต้องเดินทาง ไปแจ้งเกิดไกล..... 2	ไม่ทราบ..... 2	โรงเรียนศูนย์เด็กเล็ก..... 1	1 ปี..... 2	บันทึก	
มี แต่ไม่ได้ดู..... 2	ให้ถามสแตมภ์ B5	ไม่ทราบว่าต้องแจ้งเกิด... 3	ถ้าอายุ 3, 4 ปี	โรงเรียนอนุบาล..... 2	2 ปี..... 3	จำนวนนิ้วมือ	
ไม่มี..... 3	<b>ถ้าไม่ใช่</b> ให้ข้ามไป	ไม่อยากเสียเงิน..... 4	ให้ถามสแตมภ์ B5	อื่น ๆ (ระบุ)..... 3	อื่น ๆ (ระบุ)..... 4		
ไม่ทราบ..... 8	ถามสแตมภ์ B8)	ไม่ทราบว่า	<b>ถ้าไม่ใช่</b> ให้ข้ามไป	(ตามต่อไป)			
(บันทึก รหัส 2, 3, 8 ถามต่อไป)	ไม่ได้แจ้ง..... 2 (ถามต่อไป)	จะแจ้งเกิดที่ไหน..... 5	ถามสแตมภ์ B8)	ไม่เรียน..... 4			
	ไม่ทราบ..... 8 (ข้ามไปถามสแตมภ์ B4)	พ่อ/แม่เป็นคนต่างตัว... 6		ไม่ทราบ..... 8 (บันทึกรหัส 4, 8 ข้ามไปถามสแตมภ์ B8)			
		อื่น ๆ (ระบุ)..... 7					
		ไม่ทราบ..... 8					
<b>B1</b>	<b>B2</b>	<b>B3</b>	<b>B4</b>	<b>B5</b>	<b>B6</b>	<b>B7</b>	
<input type="checkbox"/>	<input type="checkbox"/>	<input type="checkbox"/>	<input type="checkbox"/>	<input type="checkbox"/>	<input type="checkbox"/>	<input type="checkbox"/>	<input type="checkbox"/>
<input type="checkbox"/>	<input type="checkbox"/>	<input type="checkbox"/>	<input type="checkbox"/>	<input type="checkbox"/>	<input type="checkbox"/>	<input type="checkbox"/>	<input type="checkbox"/>
<input type="checkbox"/>	<input type="checkbox"/>	<input type="checkbox"/>	<input type="checkbox"/>	<input type="checkbox"/>	<input type="checkbox"/>	<input type="checkbox"/>	<input type="checkbox"/>
<input type="checkbox"/>	<input type="checkbox"/>	<input type="checkbox"/>	<input type="checkbox"/>	<input type="checkbox"/>	<input type="checkbox"/>	<input type="checkbox"/>	<input type="checkbox"/>
<input type="checkbox"/>	<input type="checkbox"/>	<input type="checkbox"/>	<input type="checkbox"/>	<input type="checkbox"/>	<input type="checkbox"/>	<input type="checkbox"/>	<input type="checkbox"/>
<input type="checkbox"/>	<input type="checkbox"/>	<input type="checkbox"/>	<input type="checkbox"/>	<input type="checkbox"/>	<input type="checkbox"/>	<input type="checkbox"/>	<input type="checkbox"/>
<input type="checkbox"/>	<input type="checkbox"/>	<input type="checkbox"/>	<input type="checkbox"/>	<input type="checkbox"/>	<input type="checkbox"/>	<input type="checkbox"/>	<input type="checkbox"/>
73	74	75	76	77	78	79	

**ตอนที่ 2 การแจ้งเกิดและการเรียนรู้ในระยะเริ่มแรก (ต่อ)**

**ถามเฉพาะเด็กที่มีอายุต่ำกว่า 5 ปี**

"ใน 3 วันก่อนวันสัมภาษณ์ มีสมาชิกอายุมากกว่า 15 ปีขึ้นไป ที่อยู่ในครัวเรือนได้ทำกิจกรรมเหล่านี้ร่วมกับ...(ชื่อ)...บ้างหรือไม่"

- แม่..... A
- พ่อ..... B
- คนอื่น ๆ ในครัวเรือน..... X
- ไม่มีใคร..... Y

(ให้กา "X" ใน  รหัสผู้ร่วมทำกิจกรรมได้มากกว่า 1 รหัส)

อ่านหนังสือ/ดูสมุดภาพ ร่วมกับเด็ก	เล่านิทาน/เล่าเรื่องต่าง ๆ ให้เด็กฟัง	ร้องเพลงร่วมกับเด็ก/ ร้องเพลงกล่อมเด็ก	พ่เด็กไปนอกบ้าน/ บริเวณบ้าน/สนามรอบบ้าน	เล่นกับเด็ก	ทำกิจกรรมร่วมกับเด็ก เช่น เรียกชื่อ นับเลข วาดรูป เป็นต้น
B8	B9	B10	B11	B12	B13
A B X Y <input type="radio"/> <input type="radio"/> <input type="radio"/> <input type="radio"/>	A B X Y <input type="radio"/> <input type="radio"/> <input type="radio"/> <input type="radio"/>	A B X Y <input type="radio"/> <input type="radio"/> <input type="radio"/> <input type="radio"/>	A B X Y <input type="radio"/> <input type="radio"/> <input type="radio"/> <input type="radio"/>	A B X Y <input type="radio"/> <input type="radio"/> <input type="radio"/> <input type="radio"/>	A B X Y <input type="radio"/> <input type="radio"/> <input type="radio"/> <input type="radio"/>
A B X Y <input type="radio"/> <input type="radio"/> <input type="radio"/> <input type="radio"/>	A B X Y <input type="radio"/> <input type="radio"/> <input type="radio"/> <input type="radio"/>	A B X Y <input type="radio"/> <input type="radio"/> <input type="radio"/> <input type="radio"/>	A B X Y <input type="radio"/> <input type="radio"/> <input type="radio"/> <input type="radio"/>	A B X Y <input type="radio"/> <input type="radio"/> <input type="radio"/> <input type="radio"/>	A B X Y <input type="radio"/> <input type="radio"/> <input type="radio"/> <input type="radio"/>
A B X Y <input type="radio"/> <input type="radio"/> <input type="radio"/> <input type="radio"/>	A B X Y <input type="radio"/> <input type="radio"/> <input type="radio"/> <input type="radio"/>	A B X Y <input type="radio"/> <input type="radio"/> <input type="radio"/> <input type="radio"/>	A B X Y <input type="radio"/> <input type="radio"/> <input type="radio"/> <input type="radio"/>	A B X Y <input type="radio"/> <input type="radio"/> <input type="radio"/> <input type="radio"/>	A B X Y <input type="radio"/> <input type="radio"/> <input type="radio"/> <input type="radio"/>
A B X Y <input type="radio"/> <input type="radio"/> <input type="radio"/> <input type="radio"/>	A B X Y <input type="radio"/> <input type="radio"/> <input type="radio"/> <input type="radio"/>	A B X Y <input type="radio"/> <input type="radio"/> <input type="radio"/> <input type="radio"/>	A B X Y <input type="radio"/> <input type="radio"/> <input type="radio"/> <input type="radio"/>	A B X Y <input type="radio"/> <input type="radio"/> <input type="radio"/> <input type="radio"/>	A B X Y <input type="radio"/> <input type="radio"/> <input type="radio"/> <input type="radio"/>
A B X Y <input type="radio"/> <input type="radio"/> <input type="radio"/> <input type="radio"/>	A B X Y <input type="radio"/> <input type="radio"/> <input type="radio"/> <input type="radio"/>	A B X Y <input type="radio"/> <input type="radio"/> <input type="radio"/> <input type="radio"/>	A B X Y <input type="radio"/> <input type="radio"/> <input type="radio"/> <input type="radio"/>	A B X Y <input type="radio"/> <input type="radio"/> <input type="radio"/> <input type="radio"/>	A B X Y <input type="radio"/> <input type="radio"/> <input type="radio"/> <input type="radio"/>
81	85	89	93	97	101



ตอนที่ 3 การพัฒนาการของเด็ก				
ถามเฉพาะเด็กที่สูอายุต่ำกว่า 5 ปี				
"ครัวเรือนนี้หนังสือ จำนวนกี่เล่ม"	"ครัวเรือนนี้หนังสือ หรือสมุดภาพสำหรับเด็ก ของ...(ชื่อ)...จำนวนกี่เล่ม"	"...(ชื่อ)...เล่นอุปกรณ์หรือของเล่นอะไร เมื่ออยู่ที่บ้าน" (ให้กา "X" ใน <input type="radio"/> ให้ตรงกับรหัสคำตอบที่ต้องการ ตอบได้มากกว่า 1 รหัส)	"ใน 7 วัน ก่อนวันสัมภาษณ์ ได้ปล่อยให้เด็กคนอื่น ที่มีอายุต่ำกว่า 10 ปีดูแล ...(ชื่อ)...จำนวนกี่ครั้ง"	"ใน 7 วัน ก่อนวันสัมภาษณ์ ...(ชื่อ)...ถูกปล่อยให้อยู่บ้าน ตามลำพังคนเดียวกี่ครั้ง"
(ไม่รวม หนังสือหรือ สมุดภาพสำหรับเด็ก)	(ไม่รวม หนังสือ สำหรับเด็กโต หรือผู้ใหญ่)	บันทึกรหัส สิ่งของเครื่องใช้ ในครัวเรือน เช่น ขาม จาน ถ้วย หม้อ..... A สิ่งของจากนอกบ้าน เช่น กิ่งไม้ หิน สัตว์ เปลือกหอย หรือ ใบไม้..... B ของเล่นที่ทำขึ้นเอง เช่น ตุ๊กตา รถ และของเล่นอื่น ๆ ที่ทำขึ้นเอง..... C ของเล่นที่ซื้อมาได้มา..... D ไม่ได้เล่นกับสิ่งของที่กล่าวมาข้างต้น..... Y	กรณีแม่/ผู้ดูแลต้องไปซื้อของ หรือทำกิจธุระอื่น ๆ นอกบ้าน ซึ่งไม่อยู่ในระยะที่มองเห็นเด็กได้	กรณีที่แม่/ผู้ดูแลต้องไปซื้อของ หรือทำกิจธุระอื่น ๆ นอกบ้าน ซึ่งไม่อยู่ในระยะที่มองเห็นเด็กได้
บันทึก จำนวนหนังสือ	บันทึก จำนวนหนังสือ		บันทึก จำนวนครั้ง	บันทึก จำนวนครั้ง
ถ้าตั้งแต่ 10 เล่ม	ถ้าตั้งแต่ 10 เล่ม		ถ้าไม่เคย	ถ้าไม่เคย
บันทึก "10"	บันทึก "10"		บันทึก "0"	บันทึก "0"
ถ้าไม่มี	ถ้าไม่มี		บันทึก "0"	บันทึก "0"
C1	C2	C3	C4	C5
<input type="text"/>	<input type="text"/>	A   B   C   D   Y <input type="radio"/> <input type="radio"/> <input type="radio"/> <input type="radio"/> <input type="radio"/>	<input type="text"/>	<input type="text"/>
<input type="text"/>	<input type="text"/>	A   B   C   D   Y <input type="radio"/> <input type="radio"/> <input type="radio"/> <input type="radio"/> <input type="radio"/>	<input type="text"/>	<input type="text"/>
<input type="text"/>	<input type="text"/>	A   B   C   D   Y <input type="radio"/> <input type="radio"/> <input type="radio"/> <input type="radio"/> <input type="radio"/>	<input type="text"/>	<input type="text"/>
<input type="text"/>	<input type="text"/>	A   B   C   D   Y <input type="radio"/> <input type="radio"/> <input type="radio"/> <input type="radio"/> <input type="radio"/>	<input type="text"/>	<input type="text"/>
<input type="text"/>	<input type="text"/>	A   B   C   D   Y <input type="radio"/> <input type="radio"/> <input type="radio"/> <input type="radio"/> <input type="radio"/>	<input type="text"/>	<input type="text"/>
<input type="text"/>	<input type="text"/>	A   B   C   D   Y <input type="radio"/> <input type="radio"/> <input type="radio"/> <input type="radio"/> <input type="radio"/>	<input type="text"/>	<input type="text"/>
105	107	109	114	116

ตอนที่ 4 การศึกษา					
ถามสมาชิกในครัวเรือนที่มีอายุตั้งแต่ 5 ปีขึ้นไป			ถามผู้ที่มีอายุ 15-24 ปีทุกคน ที่บ้านที่รหัส "2" ในสดมภ์ E1 หรือบ้านที่รหัส "1" หรือ "8" ในสดมภ์ E2	ถามสมาชิกในครัวเรือนที่มีอายุ 5-24 ปี	
"...(ชื่อ)... เคยเขียนหนังสือ หรือไม่"	ระดับการศึกษา สูงสุดที่เรียน	"...(ชื่อ)...จบการศึกษาสูงสุด ชั้นปีใด"	ให้ผู้ถูกสัมภาษณ์ อ่านประโยค ต่อไปนี้ ถ้าไม่สามารถอ่านได้ หมดทั้งประโยค ให้ถามว่า อ่านได้บ้างคำหรือไม่	ปีการศึกษา 2551	
				"ในช่วงปีการศึกษา 2551 ... (ชื่อ)... เรียนหนังสือหรือไม่"	ถามเฉพาะผู้มีบันทึก รหัส "2" ในสดมภ์ E5
บันทึกรหัส	บันทึกรหัส	บันทึกชั้น ปี	บันทึกรหัส	บันทึกรหัส	บันทึกรหัส
เคย..... 1	ก่อนประถมศึกษา..... 0	และประกาศนียบัตร	อ่านได้บ้างคำหรือไม่	เรียน..... 1	จ. ร. อยู่ไกลบ้าน..... 01
(ถามต่อไป)	ประถมศึกษา..... 1	หรือปริญญาที่สำเร็จ	อ่านได้ทั้งประโยค	(ข้ามไปถามสดมภ์ E7)	ไม่มีสมุดบันทึก/ใบแจ้งเกิด..... 02
ไม่เคย..... 2	มัธยมศึกษาตอนต้น..... 2	มกโดยละเอียด	บันทึกรหัส	ไม่เรียน..... 2	ไม่มีสัญชาติ..... 03
(ข้ามไปถาม สดมภ์ E4)	มัธยมศึกษาตอนปลาย..... 3	- <b>ถ้ากำลังเรียน</b> มหาวิทยาลัย	อ่านไม่ได้เลย..... 1	(ถามต่อไป)	ไม่มีเงินเรียน..... 04
	สูงกว่ามัธยมศึกษา	หรืออาชีวศึกษา	อ่านได้บางคำ		มีปัญหาเรื่องงาน..... 05
	ตอนปลาย..... 4	<b>ให้บันทึก</b> ระดับการศึกษาสูงสุด	ของประโยค..... 2		ป่วยพิการ..... 06
	ปริญญาตรี..... 5	ก่อนเข้าเรียน และชื่อสถาบัน	อ่านได้หมดทั้งประโยค..... 3		คนในครัวเรือนป่วย..... 07
	ปริญญาโท..... 6	ที่กำลังเรียน	ไม่มีภาษาให้ทดสอบ..... 4		เรียนจบการศึกษาแล้ว..... 08
	ปริญญาเอก..... 7	- <b>ถ้าจบ</b> มหาวิทยาลัย	ตอบดูใบ/บทพรรณานี้		อื่น ๆ (ระบุ)..... 09
	อื่น ๆ ที่เทียบระดับไม่ได้... 8	ฝึกหัดครู (สายวิชาการศึกษา)	การมองหรือการพูด..... 5		ไม่ทราบ..... 98
	ไม่ทราบระดับ..... 9	หรืออาชีวศึกษา			(ข้ามไปถามสดมภ์ E12)
		<b>ให้บันทึก</b> ชื่อสถาบันที่เรียนจบ			
		(ข้ามไปถามสดมภ์ E5)			
E1	E2	E3	E4	E5	E6
<input type="checkbox"/>	<input type="checkbox"/>	<input type="checkbox"/>	<input type="checkbox"/>	<input type="checkbox"/>	<input type="checkbox"/>
<input type="checkbox"/>	<input type="checkbox"/>	<input type="checkbox"/>	<input type="checkbox"/>	<input type="checkbox"/>	<input type="checkbox"/>
<input type="checkbox"/>	<input type="checkbox"/>	<input type="checkbox"/>	<input type="checkbox"/>	<input type="checkbox"/>	<input type="checkbox"/>
<input type="checkbox"/>	<input type="checkbox"/>	<input type="checkbox"/>	<input type="checkbox"/>	<input type="checkbox"/>	<input type="checkbox"/>
<input type="checkbox"/>	<input type="checkbox"/>	<input type="checkbox"/>	<input type="checkbox"/>	<input type="checkbox"/>	<input type="checkbox"/>
<input type="checkbox"/>	<input type="checkbox"/>	<input type="checkbox"/>	<input type="checkbox"/>	<input type="checkbox"/>	<input type="checkbox"/>
<input type="checkbox"/>	<input type="checkbox"/>	<input type="checkbox"/>	<input type="checkbox"/>	<input type="checkbox"/>	<input type="checkbox"/>
34	35	36	39	40	41

ตอนที่ 4 การศึกษา (ต่อ)					
ถามสมาชิกในครัวเรือนที่มีอายุ 5-24 ปี					
ปีการศึกษา 2551					ปีการศึกษา 2550
ถามเฉพาะผู้ที่เรียน หรือ บันทึกรหัส "1" ในสดมภ์ E5					"ในช่วงปีการศึกษา 2550 ... (ชื่อ)...เรียนหนังสือหรือไม่"
"ใน 7 วัน ก่อนวันสัมภาษณ์ ... (ชื่อ)...ไปเรียนกี่วัน"	"...(ชื่อ)...เรียนอยู่ระดับใด"	"...(ชื่อ)...กำลังศึกษาชั้น/ปีใด"	"โรงเรียนที่...(ชื่อ)...เรียนอยู่ เป็นโรงเรียนรัฐบาล หรือโรงเรียนเอกชน"	"...(ชื่อ)...ได้รับเงินค่าใช้จ่าย การศึกษาส่วนใหญ่จากไหน"	
	บันทึกรหัส		บันทึกรหัส	บันทึกรหัส	บันทึกรหัส
	ก่อนประถมศึกษา..... 0		โรงเรียนรัฐบาล..... 1	บิดา/มารดา..... 1	เรียน..... 1
บันทึก	ประถมศึกษา..... 1	บันทึก	โรงเรียนเอกชน..... 2	ญาติ..... 2	(ตามต่อไป)
จำนวนวัน	มัธยมศึกษาตอนต้น..... 2	<b>ชั้น/ปี ที่กำลังศึกษา</b>		รายได้จากการทำงานของตนเอง.... 3	ไม่เรียน..... 2
	มัธยมศึกษาตอนปลาย..... 3	ในปีการศึกษา 2551		ทุนการศึกษาหรือเงินอุดหนุน	ไม่ทราบ..... 8
- ถ้าอยู่ในช่วงปิดเทอม ใช้บันทึก รหัส "8"	สูงกว่ามัธยมศึกษา	มาโดยละเอียด		ทางการศึกษา..... 4	(บันทึกรหัส 2, 8 ข้ามไปตามสดมภ์ E15)
	ตอนปลาย..... 4			กองทุนเงินให้กู้ยืมเพื่อการศึกษา.... 5	
	ปริญญาตรี..... 5			กู้ยืมจากหน่วยงาน/บุคคลอื่น..... 6	
	ปริญญาโท..... 6			อื่น ๆ (ระบุ)..... 7	
	ปริญญาเอก..... 7			(ถ้าได้รับมากกว่า 1 แหล่ง ให้บันทึกรหัสแหล่งที่ได้รับมากที่สุด)	
	อื่น ๆ ที่เทียบระดับไม่ได้... 8				
	ไม่ทราบระดับ..... 9				
<b>E7</b>	<b>E8</b>	<b>E9</b>	<b>E10</b>	<b>E11</b>	<b>E12</b>
<input type="checkbox"/>	<input type="checkbox"/>	<input type="text"/>	<input type="checkbox"/>	<input type="checkbox"/>	<input type="checkbox"/>
<input type="checkbox"/>	<input type="checkbox"/>	<input type="text"/>	<input type="checkbox"/>	<input type="checkbox"/>	<input type="checkbox"/>
<input type="checkbox"/>	<input type="checkbox"/>	<input type="text"/>	<input type="checkbox"/>	<input type="checkbox"/>	<input type="checkbox"/>
<input type="checkbox"/>	<input type="checkbox"/>	<input type="text"/>	<input type="checkbox"/>	<input type="checkbox"/>	<input type="checkbox"/>
<input type="checkbox"/>	<input type="checkbox"/>	<input type="text"/>	<input type="checkbox"/>	<input type="checkbox"/>	<input type="checkbox"/>
<input type="checkbox"/>	<input type="checkbox"/>	<input type="text"/>	<input type="checkbox"/>	<input type="checkbox"/>	<input type="checkbox"/>
<input type="checkbox"/>	<input type="checkbox"/>	<input type="text"/>	<input type="checkbox"/>	<input type="checkbox"/>	<input type="checkbox"/>

43

44

45

48

49

50

ตอนที่ 4 การศึกษา (ต่อ)					
ถามสมาชิกในครัวเรือนที่มีอายุ 5-24 ปี					
ปีการศึกษา 2550		ถามเฉพาะผู้บันทึกรหัส "2 หรือ 8" ในสแตมภ์ E12			
ถามเฉพาะผู้บันทึกรหัส "1" ในสแตมภ์ E12		ถามเฉพาะผู้ที่มีอายุ 15-24 ปี			
"...(ชื่อ)...เรียนอยู่ระดับใด"	"...(ชื่อ)...ศึกษาชั้นปีใด"	"...(ชื่อ)...ออกจากโรงเรียนเมื่ออายุเท่าใด"	"ตั้งแต่...(ชื่อ)...ออกจากโรงเรียนแล้วใช้เวลาส่วนใหญ่ทำอะไร"	"...(ชื่อ)...เคยเข้ารับการศึกษา/อบรมวิชาชีพนอกระบบโรงเรียนหรือไม่"	ถามเฉพาะผู้บันทึกรหัส "2" ในสแตมภ์ E17
บันทึกรหัส	บันทึก ชั้นปีที่ศึกษา ในปีการศึกษา 2550 มาโดยละเอียด	บันทึก อายุเต็มปี  - ถ้าไม่เคยเรียนให้บันทึก รหัส "0"	บันทึกรหัส	บันทึกรหัส เคยรับ การศึกษาอบรม โรงเรียน.....1 อบรมวิชาชีพ/ ฝึกอาชีพ.....2 ไม่เคยได้รับ.....3 (บันทึกรหัส 1, 3 ข้ามไปถามตอนที่ 5)	" <u>ถ้าอบรม</u> มากกว่า 1 ครั้ง <u>ให้ระบุ</u> วิชาชีพ ที่ได้รับการอบรม ครั้งสุดท้าย
ก่อนประถมศึกษา.....0			ทำงาน.....0		
ประถมศึกษา.....1			ช่วยธุรกิจ		
มัธยมศึกษาตอนต้น.....2			ในครัวเรือน.....1		
มัธยมศึกษาตอนปลาย.....3			ฝึกอาชีพ/ ศึกษาเพิ่มเติม.....2		
สูงกว่ามัธยมศึกษา ตอนปลาย.....4			หางานทำ.....3		
ปริญญาตรี.....5			ทำงานบ้าน.....4		
ปริญญาโท.....6			รอเรียนต่อ.....5		
ปริญญาเอก.....7			อยู่บ้านเฉย ๆ.....6		
อื่น ๆ ที่เทียบระดับไม่ได้.....8			บวช/เรียนศาสนา.....7		
ไม่ทราบระดับ.....9			อื่น ๆ (ระบุ).....8		
E13	E14	E15	E16	E17	E18
<input type="checkbox"/>	<input type="checkbox"/> <input type="checkbox"/> <input type="checkbox"/>	<input type="checkbox"/> <input type="checkbox"/>	<input type="checkbox"/>	<input type="checkbox"/>	<input type="checkbox"/> <input type="checkbox"/>
<input type="checkbox"/>	<input type="checkbox"/> <input type="checkbox"/> <input type="checkbox"/>	<input type="checkbox"/> <input type="checkbox"/>	<input type="checkbox"/>	<input type="checkbox"/>	<input type="checkbox"/> <input type="checkbox"/>
<input type="checkbox"/>	<input type="checkbox"/> <input type="checkbox"/> <input type="checkbox"/>	<input type="checkbox"/> <input type="checkbox"/>	<input type="checkbox"/>	<input type="checkbox"/>	<input type="checkbox"/> <input type="checkbox"/>
<input type="checkbox"/>	<input type="checkbox"/> <input type="checkbox"/> <input type="checkbox"/>	<input type="checkbox"/> <input type="checkbox"/>	<input type="checkbox"/>	<input type="checkbox"/>	<input type="checkbox"/> <input type="checkbox"/>
<input type="checkbox"/>	<input type="checkbox"/> <input type="checkbox"/> <input type="checkbox"/>	<input type="checkbox"/> <input type="checkbox"/>	<input type="checkbox"/>	<input type="checkbox"/>	<input type="checkbox"/> <input type="checkbox"/>
<input type="checkbox"/>	<input type="checkbox"/> <input type="checkbox"/> <input type="checkbox"/>	<input type="checkbox"/> <input type="checkbox"/>	<input type="checkbox"/>	<input type="checkbox"/>	<input type="checkbox"/> <input type="checkbox"/>

ตอนที่ 5 ความสนใจใน IT										
ถามสมาชิกในครัวเรือนที่มีอายุ 5-24 ปี										
ในช่วง 12 เดือนก่อนวันสัมภาษณ์										
"....(ชื่อ)...เคยใช้คอมพิวเตอร์หรือไม่ ถ้าใช้ส่วนใหญ่เป็นประจำเท่าใด" (ตอบได้มากกว่า 1 คำตอบ บันทึกรหัสใช้ แบบตั้งโต๊ะ.....1 แบบกระเป๋าคอมพิวเตอร์.....2 ไม่ใช้.....3 ไม่มีเวลา.....3 บ้านไม่มีคอมพิวเตอร์.....4 โรงเรียนไม่มีคอมพิวเตอร์.....5 ไม่สนใจ.....6 ใช้ไม่เป็น.....7 อื่น ๆ (ระบุ).....8 (บันทึกการรหัส "3 - 8" ข้ามไปถามตอนที่ 6)	"....(ชื่อ)...ส่วนใหญ่ใช้คอมพิวเตอร์จากแหล่งใด" (ตอบได้มากกว่า 1 คำตอบ บันทึกแหล่งที่ใช้ จากมากไปน้อย) บันทึกการรหัส		"....(ชื่อ)...ส่วนใหญ่ใช้คอมพิวเตอร์เพื่อกิจกรรมใด" (ตอบได้มากกว่า 1 คำตอบ บันทึกกิจกรรมที่ทำ จากมากไปน้อย) บันทึกการรหัส		"....(ชื่อ)...มีความถี่ในการใช้คอมพิวเตอร์มากน้อยเพียงใด" บันทึกการรหัส		"ขณะนี้มีการใช้คอมพิวเตอร์เสียหรือใช้งานไม่ได้หรือไม่ และ....(ชื่อ)...ทำอะไร" บันทึกการรหัส		ถามเฉพาะผู้ใช้อินเทอร์เน็ต หรือบันทึกการรหัส "5" ในสแตนด์ T3A หรือ T3B	
	"....(ชื่อ)...มีวัตถุประสงค์ที่สำคัญในการใช้อินเทอร์เน็ตเพื่อกิจกรรมใดมากที่สุด" บันทึกการรหัส		"ปัญหา/อุปสรรคใดที่....(ชื่อ)...ประสบในการใช้อินเทอร์เน็ตมากที่สุด" บันทึกการรหัส		"ตามปกติ...(ชื่อ)...ใช้อินเทอร์เน็ตสัปดาห์ละกี่วัน" บันทึกการรหัส		"....(ชื่อ)...มีวัตถุประสงค์ที่สำคัญในการใช้อินเทอร์เน็ต" บันทึกการรหัส		"ปัญหา/อุปสรรคใดที่....(ชื่อ)...ประสบในการใช้อินเทอร์เน็ตมากที่สุด" บันทึกการรหัส	
T1	T2A	T2B	T3A	T3B	T4	T5	T6	T7	T8	
<input type="checkbox"/>	<input type="checkbox"/>	<input type="checkbox"/>	<input type="checkbox"/>	<input type="checkbox"/>	<input type="checkbox"/>	<input type="checkbox"/>	<input type="checkbox"/>	<input type="checkbox"/>	<input type="checkbox"/>	
<input type="checkbox"/>	<input type="checkbox"/>	<input type="checkbox"/>	<input type="checkbox"/>	<input type="checkbox"/>	<input type="checkbox"/>	<input type="checkbox"/>	<input type="checkbox"/>	<input type="checkbox"/>	<input type="checkbox"/>	
<input type="checkbox"/>	<input type="checkbox"/>	<input type="checkbox"/>	<input type="checkbox"/>	<input type="checkbox"/>	<input type="checkbox"/>	<input type="checkbox"/>	<input type="checkbox"/>	<input type="checkbox"/>	<input type="checkbox"/>	
<input type="checkbox"/>	<input type="checkbox"/>	<input type="checkbox"/>	<input type="checkbox"/>	<input type="checkbox"/>	<input type="checkbox"/>	<input type="checkbox"/>	<input type="checkbox"/>	<input type="checkbox"/>	<input type="checkbox"/>	
<input type="checkbox"/>	<input type="checkbox"/>	<input type="checkbox"/>	<input type="checkbox"/>	<input type="checkbox"/>	<input type="checkbox"/>	<input type="checkbox"/>	<input type="checkbox"/>	<input type="checkbox"/>	<input type="checkbox"/>	
<input type="checkbox"/>	<input type="checkbox"/>	<input type="checkbox"/>	<input type="checkbox"/>	<input type="checkbox"/>	<input type="checkbox"/>	<input type="checkbox"/>	<input type="checkbox"/>	<input type="checkbox"/>	<input type="checkbox"/>	
61	62	63	64	65	66	67	68	69	70	

ตอนที่ 6 โรเคเอดส์								ผู้ตอบสัมภาษณ์	
ถามเฉพาะผู้ที่ตอบสัมภาษณ์ด้วยตนเองที่มีอายุ 13-24 ปี									
"...(ชื่อ)... เคยได้ยิน เรื่องโรเคเอดส์ หรือไม่"	"...(ชื่อ)...รู้และเข้าใจเกี่ยวกับโรเคเอดส์อย่างไร" ให้พนักงานแจกใบ อ่านคำถามตั้งแต่สแตตม์ HA2-HA8 ให้ผู้ตอบสัมภาษณ์ฟัง แล้วบันทึกรหัสคำตอบตามที่ได้รับใน <input style="width: 30px; height: 20px;" type="checkbox"/>								
	มีเพศสัมพันธ์กับคู่ ที่ไม่ติดเชื้อเอดส์ เพียงคนเดียว ช่วยป้องกันได้ ใช่หรือไม่	ใช้ถุงยางอนามัย ทุกครั้งเมื่อมี เพศสัมพันธ์ ช่วยป้องกันเอดส์ได้ ใช่หรือไม่	ถูกยุงกัด อาจติดเอดส์ได้ ใช่หรือไม่	จะไม่เป็นเอดส์ ถ้าไม่มีเพศสัมพันธ์ กับใครเลย ใช่หรือไม่	กินอาหาร ร่วมกับคนเป็นเอดส์ สามารถติดเอดส์ได้ ใช่หรือไม่	ใช้เข็มฉีดยา ร่วมกันสามารถ ติดเอดส์ได้ ใช่หรือไม่	คนที่เห็นว่า มีสุขภาพดี อาจเป็นเอดส์ก็ได้ ใช่หรือไม่		
บันทึกรหัส	บันทึกรหัส	บันทึกรหัส	บันทึกรหัส	บันทึกรหัส	บันทึกรหัส	บันทึกรหัส	บันทึกรหัส	บันทึกรหัส	
เคย..... 1	ใช่..... 1	ใช่..... 1	ใช่..... 1	ใช่..... 1	ใช่..... 1	ใช่..... 1	ใช่..... 1	ตอบเอง..... 1	
(ถามต่อไป)	ไม่ใช่..... 2	ไม่ใช่..... 2	ไม่ใช่..... 2	ไม่ใช่..... 2	ไม่ใช่..... 2	ไม่ใช่..... 2	ไม่ใช่..... 2	ผู้อื่นตอบแทน..... 2	
ไม่เคย..... 2	ไม่ทราบ/ ไม่แน่ใจ..... 8	ไม่ทราบ/ ไม่แน่ใจ..... 8	ไม่ทราบ/ ไม่แน่ใจ..... 8	ไม่ทราบ/ ไม่แน่ใจ..... 8	ไม่ทราบ/ ไม่แน่ใจ..... 8	ไม่ทราบ/ ไม่แน่ใจ..... 8	ไม่ทราบ/ ไม่แน่ใจ..... 8	ไม่ทราบ/ ไม่แน่ใจ..... 8	
(ข้ามไปถาม Response)									
HA1	HA2	HA4	HA5	HA6	HA7	HA7A	HA8	Response	
<input type="checkbox"/>	<input type="checkbox"/>	<input type="checkbox"/>	<input type="checkbox"/>	<input type="checkbox"/>	<input type="checkbox"/>	<input type="checkbox"/>	<input type="checkbox"/>	<input type="checkbox"/>	
<input type="checkbox"/>	<input type="checkbox"/>	<input type="checkbox"/>	<input type="checkbox"/>	<input type="checkbox"/>	<input type="checkbox"/>	<input type="checkbox"/>	<input type="checkbox"/>	<input type="checkbox"/>	
<input type="checkbox"/>	<input type="checkbox"/>	<input type="checkbox"/>	<input type="checkbox"/>	<input type="checkbox"/>	<input type="checkbox"/>	<input type="checkbox"/>	<input type="checkbox"/>	<input type="checkbox"/>	
<input type="checkbox"/>	<input type="checkbox"/>	<input type="checkbox"/>	<input type="checkbox"/>	<input type="checkbox"/>	<input type="checkbox"/>	<input type="checkbox"/>	<input type="checkbox"/>	<input type="checkbox"/>	
<input type="checkbox"/>	<input type="checkbox"/>	<input type="checkbox"/>	<input type="checkbox"/>	<input type="checkbox"/>	<input type="checkbox"/>	<input type="checkbox"/>	<input type="checkbox"/>	<input type="checkbox"/>	
<input type="checkbox"/>	<input type="checkbox"/>	<input type="checkbox"/>	<input type="checkbox"/>	<input type="checkbox"/>	<input type="checkbox"/>	<input type="checkbox"/>	<input type="checkbox"/>	<input type="checkbox"/>	
71	72	73	74	75	76	77	78	79	

ตอนที่ 7 น้ำและสุขาภิบาล

ให้บันทึกรหัสลงใน

WS1. แหล่งน้ำดื่มหลักสำหรับสมาชิกในครัวเรือน   WS1

(บันทึกประเภทที่ใช้เป็นส่วนใหญ่เพียงรหัสเดียว)

118

น้ำประปา

ต่อท่อเข้าบ้าน..... 11

ต่อท่อเข้าบริเวณบ้าน..... 12

จากก๊อกน้ำสาธารณะ..... 13

น้ำบาดาล..... 21

น้ำบ่อ

มีการป้องกัน (เช่น มีหลังคา, มีฝาปิด ฯลฯ)..... 31

ไม่มีการป้องกัน..... 32

น้ำจากธรรมชาติ เช่น น้ำพุร้อน

มีการป้องกัน (เช่น มีรั้วล้อมรอบ ฯลฯ)..... 41

ไม่มีการป้องกัน..... 42

น้ำฝน..... 51

รถบรรทุกน้ำ..... 61

น้ำผิวดิน เช่น แม่น้ำ ลำธาร คลอง เป็นต้น..... 81

น้ำดื่มบรรจุขวด/น้ำดื่มกดจากตู้..... 91 (ถามต่อไป)

อื่น ๆ (ระบุ)..... 96 (ข้ามไป WS5)

(ข้ามไป WS5)

ถามเฉพาะผู้ตอบรหัส 91 ใน WS1

WS2. แหล่งน้ำใช้หลักสำหรับสมาชิกในครัวเรือน

WS2

120

เช่น ประกอบอาหาร ต้มเนื้อ เป็นต้น

(บันทึกประเภทที่ใช้เป็นส่วนใหญ่เพียงรหัสเดียว)

น้ำประปา

ต่อท่อเข้าบ้าน..... 11

ต่อท่อเข้าบริเวณบ้าน..... 12

จากก๊อกน้ำสาธารณะ..... 13

น้ำบาดาล..... 21

น้ำบ่อ

มีการป้องกัน (เช่น มีหลังคา, มีฝาปิด ฯลฯ)..... 31

ไม่มีการป้องกัน..... 32

น้ำจากธรรมชาติ เช่น น้ำพุร้อน

มีการป้องกัน (เช่น มีรั้วล้อมรอบ ฯลฯ)..... 41

ไม่มีการป้องกัน..... 42

น้ำฝน..... 51

รถบรรทุกน้ำ..... 61

น้ำผิวดิน เช่น แม่น้ำ ลำธาร คลอง เป็นต้น..... 81

อื่น ๆ (ระบุ)..... 96

ตอนที่ 7 น้ำและสุขาภิบาล (ต่อ)

ให้บันทึกรหัสลงใน

W55. มีการบำบัดน้ำหรือทำให้สะอาด  W55  
122

เพื่อความปลอดภัยก่อนดื่มหรือไม่

มี..... 1 (ถามต่อไป)

ไม่มี..... 2 } (ข้ามไป WS7)

ไม่ทราบ..... 8 }

ถามเฉพาะผู้ตอบรหัส 1 ใน W55

W56. ตามปกติมีการทำให้น้ำสะอาดปลอดภัยก่อนใช้ดื่มอย่างไร

(เลือกรหัสได้มากกว่า 1 อย่าง)

ต้ม..... A

เติมคลอรีน..... B

ใช้ผ้ากรอง..... C

เครื่องกรองน้ำ/ที่กรองน้ำ (ทรายเม็ค, ทราย)..... D

ตากแดด..... E

ปล่อยให้ตกตะกอน (เช่น ใช้สารส้ม)..... F

อื่น ๆ ระบุ..... X

ไม่ทราบ..... Z

123-130

WS7. ครวี่เรือนของท่านใช้ห้องส้วมประเภทใด   WS7  
131

ถ้าเป็นชักโครก/ส้วมซึม มีการระบายไปไว้ที่ไหน

ส้วมชักโครก/ส้วมซึม

ลงสู่ระบบท่อระบายอุจจาระ..... 11

ลงสู่ถังปฏิกรณ์ (ถังส้วม)..... 12

ลงหลุม..... 13

ลงในที่อื่น ๆ เช่น ท่อระบายน้ำ คู คลอง ฯลฯ..... 14

ไม่ทราบที่ลง/ไม่แน่ใจ/ไม่ทราบ..... 15

ส้วมหลุมมีฝาปิด..... 22

ส้วมหลุมที่ไม่มีฝาปิด..... 23

ไม่มีห้องส้วมหรือถ่ายตามทุ่งไม่ หรือทุ่งนา..... 95 (ข้ามไปตอนที่ 8)

อื่นๆ ระบุ..... 96

WS8. มีการใช้ห้องส้วมร่วมกับครัวเรือนอื่นหรือไม่  WS8  
133

ใช้ร่วมกับครัวเรือนอื่น..... 1 (ถามต่อไป)

ใช้เฉพาะครัวเรือนนี้..... 2 (ข้ามไปตอนที่ 8)

ถามเฉพาะผู้ตอบรหัส 1 ใน WS8

WS9. จำนวนครัวเรือนทั้งหมดที่ใช้ห้องส้วมร่วมกัน   WS9  
134

น้อยกว่า 10 (บันทึกจำนวนครัวเรือน).....

มากกว่า 10 ครัวเรือน..... 10

ไม่ทราบ..... 98



## ตอนที่ 8 ลักษณะครัวเรือน

ให้บันทึกรหัสลงใน 

## HC 1A. ศาสนาของหัวหน้าครัวเรือน

HC1A

136

ศาสนาพุทธ.....	1
ศาสนาอิสลาม.....	2
ศาสนาคริสต์.....	3
ศาสนาอื่น ๆ (ระบุ).....	6
ไม่นับถือศาสนา.....	7

## HC 1B. ภาษาที่ใช้พูด(ภาษาแม่)ในครัวเรือน

HC1B

137

## ของหัวหน้าครัวเรือน

ภาษาไทย.....	1
ภาษาเขมร/ส่วย.....	2
ภาษามลายู/ยาวี.....	3
ภาษาจีน.....	4
ภาษาพม่า.....	5
ภาษาอื่น ๆ (ระบุ).....	6
ภาษาชาวเขา (ระบุ).....	7

## HC 1C. เชื้อชาติของหัวหน้าครัวเรือน

HC1C

138

เชื้อชาติไทย.....	1
เชื้อชาติกัมพูชา (เขมร).....	2
เชื้อชาติลาว.....	3
เชื้อชาติจีน.....	4
เชื้อชาติพม่า.....	5
เชื้อชาติอื่น ๆ (ระบุ).....	6
เชื้อชาติชาวเขา (ระบุ).....	7

## HC 2. จำนวนห้องที่ใช้นอนในครัวเรือน (บันทึกจำนวน)

จำนวนห้อง.....   HC2

139

## HC 3. วัสดุหลักที่ใช้ทำพื้นบ้านที่อาศัย

  HC3

141

ดิน/ทราย.....	11
แผ่นไม้กระดาน.....	21
ไม้ไผ่.....	22
ป่าก่/ไม้ขัดเงา.....	31
ไวนิล/กระเบื้องยาง/เสียม้วน.....	32
เซรามิค/กระเบื้อง.....	33
ซีเมนต์.....	34
พรม.....	35
หินอ่อน.....	36
หินขัด.....	37
อื่น ๆ (ระบุ).....	96

## HC 4. วัสดุหลักที่ใช้ทำหลังคา

  HC4

143

ไม่มีหลังคา.....	11
ใบไม้ (เช่นจาก/ตาล/ปาล์ม/ทรงมะพร้าว).....	12
หญ้า (เช่น คา/แฝก).....	13
ไม้ไผ่.....	22
ไม้กระดาน.....	23
โลหะ (เช่น สังกะสี/เหล็ก/อะลูมิเนียม).....	31
โฟมบอร์ด.....	33
เซรามิค/กระเบื้อง.....	34
ซีเมนต์.....	35
แผ่นไม้สำหรับมุงหลังคา.....	36
อื่น ๆ (ระบุ).....	96

ตอนที่ 8 ลักษณะครัวเรือน (ต่อ)

ให้บันทึกรหัสลงใน

HC5. วัสดุหลักที่ใช้ทำฝาบ้าน

HC5

145

ไม่มีฝา.....	11
ท่อนไม้.....	12
ดิน.....	13
ไม้อัด.....	24
กลองกระดาด.....	25
เศษไม้.....	26
ไม้ไผ่.....	27
ซีเมนต์.....	31
หินกับซีเมนต์.....	32
อิฐ.....	33
ก้อนปูนอิฐบล็อก.....	34
ไม้กระดาน.....	36
สังกะสี.....	37
กระเบื้องแผ่นเรียบ.....	38
ไม้เซอร่า.....	39
อื่น ๆ (ระบุ).....	96

HC6. ครัวเรือนนี้ส่วนใหญ่ใช้เชื้อเพลิงชนิดใด

HC6

147

ในการประกอบอาหาร

ไฟฟ้า.....	1
ก๊าซหุงต้ม (LPG).....	2
ก๊าซชีวภาพ.....	4
น้ำมันก๊าด.....	5
ถ่านหิน/ลิกไนต์.....	6
ถ่านไม้.....	7
ไม้/ฟืน.....	8
ฟางหญ้า.....	9
มูลสัตว์.....	10
วัสดุที่เหลือทางการเกษตร.....	11
อื่น ๆ (ระบุ).....	96
ไม่มีการประกอบอาหาร.....	97

(ข้ามไป HC8)

(ตามต่อไป)

(ข้ามไป HC9)

ตอนที่ 8 ลักษณะครัวเรือน (ต่อ)

ให้บันทึกรหัสลงใน

ให้กา "X" ลงใน  ใน HC9A - HC10F

ถามเฉพาะผู้ตอบรหัส 5-11, 96 ใน HC6

HC9. ในครัวเรือนมีสิ่งของเครื่องใช้เหล่านี้หรือไม่

- HC7. การประกอบอาหารในครัวเรือน  HC7
- มีการใช้กองไฟหรือเตาไฟประเภทใด 149
- กองไฟ..... 1
  - เตาไฟที่ก่อขึ้น..... 2
  - เตาไฟ/เตาถ่าน..... 3
  - อื่นๆ (ระบุ)..... 6
- (ตามต่อไป)
- (ข้ามไป HC8)

	มี 1	ไม่มี 2	
ไฟฟ้า.....	<input type="checkbox"/>	<input type="checkbox"/>	HC9A
วิทยุ.....	<input type="checkbox"/>	<input type="checkbox"/>	HC9B
โทรทัศน์.....	<input type="checkbox"/>	<input type="checkbox"/>	HC9C
โทรทัศน์มัลติมีเดีย.....	<input type="checkbox"/>	<input type="checkbox"/>	HC9D
โทรทัศน์บ้าน.....	<input type="checkbox"/>	<input type="checkbox"/>	HC9E
ตู้เย็น.....	<input type="checkbox"/>	<input type="checkbox"/>	HC9F

152-157      152-157

ถามเฉพาะผู้ตอบรหัส 1, 2 ใน HC7

- HC7A. เตาดึงกองไฟที่ใช้มีปล่องไฟหรือไม่  HC7A
- มี..... 1
- ไม่มี..... 2
- 150

HC10. สมาชิกในครัวเรือนมีสิ่งเหล่านี้เป็นส่วนตัวหรือไม่

- HC8. ปกติการประกอบอาหารจะทำที่ไหน  HC8
- ทำในบ้าน (รวมทั้งครัวที่อยู่ในบ้าน)..... 1
- ทำในห้องครัวที่แยกต่างหากจากตัวบ้าน..... 2
- นอกบ้าน/กลางแจ้ง..... 3
- خان/ระเบียงบ้าน..... 4
- อื่นๆ (ระบุ)..... 6
- 151

	มี 1	ไม่มี 2	
นาฬิกาพก (เช่น นาฬิกาข้อมือ ฯลฯ).....	<input type="checkbox"/>	<input type="checkbox"/>	HC10A
รถจักรยาน.....	<input type="checkbox"/>	<input type="checkbox"/>	HC10B
รถจักรยานยนต์.....	<input type="checkbox"/>	<input type="checkbox"/>	HC10C
รถจักรยานยนต์.....	<input type="checkbox"/>	<input type="checkbox"/>	HC10D
รถยนต์/รถบรรทุก.....	<input type="checkbox"/>	<input type="checkbox"/>	HC10E
เรือยนต์.....	<input type="checkbox"/>	<input type="checkbox"/>	HC10F

158-163      158-163

ตัวอย่างประโยคที่ให้ผู้ตอบสัมภาษณ์อ่าน

เรารักในหลวง

ยินดีต้อนรับ

ช่วยกันต้านยาเสพติด

สวัสดิ์

ประเทศไทยของเรา

เพลงชาติไทย

คุณภาพชีวิตที่ดี

เศรษฐกิจพอเพียง

เมาไม่ขับ

เลิกสูบบุหรี่

ออกกำลังกาย

โปรดช่วยกันรักษาความสะอาด

การสำรวจเด็กและเยาวชน พ.ศ. 2551

ตารางเทียบอายุ

ชวด	กุน	จอ	ระกา	วอก	มะแม	มะเมีย	มะเส็ง	มะโรง	เถาะ	ชาล	จล
2551	2550	2549	2548	2547	2546	2545	2544	2543	2542	2541	2540
0	1	2	3	4	5	6	7	8	9	10	11
2539	2538	2537	2536	2535	2534	2533	2532	2531	2530	2529	2528
12	13	14	15	16	17	18	19	20	21	22	23
2527	2526	2525	2524	2523	2522	2521	2520	2519	2518	2517	2516
24	25	26	27	28	29	30	31	32	33	34	35
2515	2514	2513	2512	2511	2510	2509	2508	2507	2506	2505	2504
36	37	38	39	40	41	42	43	44	45	46	47
2503	2502	2501	2500	2499	2498	2497	2496	2495	2494	2493	2492
48	49	50	51	52	53	54	55	56	57	58	59
2491	2490	2489	2488	2487	2486	2485	2484	2483	2482	2481	2480
60	61	62	63	64	65	66	67	68	69	70	71
2479	2478	2477	2476	2475	2474	2473	2472	2471	2470	2469	2468
72	73	74	75	76	77	78	79	80	81	82	83
2467	2466	2465	2464	2463	2462	2461	2460	2459	2458	2457	2456
84	85	86	87	88	89	90	91	92	93	94	95
2455	2454	2453	2452	2451	2450	2449	2448	2447	2446	2445	2444
96	97	98	99	100	101	102	103	104	105	106	107
2443	2442	2441	2440	2439	2438	2437	2436	2435	2434	2433	2432
108	109	110	111	112	113	114	115	116	117	118	119

- หมายเหตุ : 1. กรณีในวันที่สัมภาษณ์ สัมภาษณ์หลังวัน เดือน และปีเกิด ให้เทียบอายุตามตารางเทียบอายุนี้  
 2. กรณีในวันที่สัมภาษณ์ สัมภาษณ์ก่อนวัน เดือน และปีที่เกิด ให้เอาอายุในตารางนี้ลบด้วย 1

# คณะผู้จัดทำ CD - ROM

**หน่วยงานเจ้าของเรื่อง**

กลุ่มสถิติสังคม

สำนักสถิติสังคม

โทร. 0 2142 1234 ต่อ 21258 - 59

**หน่วยงานผลิตและออกแบบ**

กลุ่มบูรณาการข้อมูลสถิติ

สำนักสถิติพยากรณ์

โทร. 0 2142 1234 ต่อ 17492 - 94

*ตารางสถิติในรูปแบบ Format Excel*

*Statistical Tables  
are in the Excel Format*

1. *ลักษณะการอยู่อาศัยของเด็ก (0-17 ปี)*  
*Living of child and youth (0-17 years)*



## ตารางสถิติในรูปแบบ Format Excel

### 1. ลักษณะการอยู่อาศัยของเด็ก (0 – 17 ปี)

- ตาราง 1 จำนวนและร้อยละของเด็กอายุ 0 - 17 ปี จำแนกตามการอยู่อาศัยกับพ่อ แม่  
กลุ่มอายุ เพศ เขตการปกครอง และภาค พ.ศ. 2551
- ตาราง 1.1 จำนวนและร้อยละลักษณะการอยู่อาศัยของเด็กอายุ 0 - 17 ปี จำแนกตาม  
การอยู่อาศัยกับพ่อหรือแม่ กลุ่มอายุ เพศ เขตการปกครอง และภาค พ.ศ. 2551
- ตาราง 1.2 จำนวนและร้อยละของเด็กอายุ 0 - 17 ปี ที่มีภาวะกำพริ้า จำแนกตามลักษณะ  
ของการกำพริ้า กลุ่มอายุ เพศ เขตการปกครอง และภาค พ.ศ. 2551
- ตาราง 2 จำนวนเด็กอายุ 0 - 17 ปี ที่พ่อไม่ได้อยู่ในครัวเรือน จำแนกตามผู้ดูแล กลุ่มอายุ  
เพศ เขตการปกครอง และภาค พ.ศ. 2551
- ตาราง 3 จำนวนเด็กอายุ 0 - 17 ปี ที่พ่อไม่ได้อยู่ในครัวเรือน จำแนกตามเหตุผลที่พ่อไม่อยู่  
ในครัวเรือน กลุ่มอายุ เพศ เขตการปกครอง และภาค พ.ศ. 2551
- ตาราง 4 จำนวนเด็กอายุ 0 - 17 ปี ที่แม่ไม่ได้อยู่ในครัวเรือนจำแนกตามผู้ดูแล กลุ่มอายุ  
เพศ เขตการปกครอง และภาค พ.ศ. 2551
- ตาราง 5 จำนวนเด็กอายุ 0 - 17 ปี ที่แม่ไม่อยู่ในครัวเรือน จำแนกตามเหตุผลที่แม่ไม่อยู่  
ในครัวเรือน กลุ่มอายุ เพศ เขตการปกครอง และภาค พ.ศ. 2551

*2. การส่งเสริมพัฒนาการเด็กเล็ก (อายุต่ำกว่า 5 ปี)*

*The promoting of learning (aged under 5 years)*

## ตารางสถิติในรูป Format Excel

### 2. การส่งเสริมพัฒนาการเด็กเล็ก (อายุต่ำกว่า 5 ปี)

ตาราง	1	จำนวนเด็กอายุต่ำกว่า 5 ปี จำแนกตามการมีสูติบัตร (ใบเกิด) การแจ้งเกิด กับเจ้าหน้าที่ของรัฐ อายุ เพศ เขตการปกครอง และภาค พ.ศ. 2551
ตาราง	2	จำนวนและร้อยละของเด็กอายุต่ำกว่า 5 ปี ที่ไม่ได้แจ้งเกิดกับเจ้าหน้าที่ของรัฐ จำแนกตามการทราบวิธีการแจ้งเกิด เพศ เขตการปกครอง และภาค พ.ศ. 2551
ตาราง	3	จำนวนเด็กอายุ 3 - 4 ปี ที่กำลังเรียนระดับก่อนวัยเรียนในรูปแบบใดรูปแบบหนึ่ง จำแนกตามรูปแบบที่เรียน ระยะเวลาที่เรียน เพศ เขตการปกครอง และภาค พ.ศ. 2551
ตาราง	4	จำนวนและร้อยละของเด็กอายุต่ำกว่า 5 ปี จำแนกตามการมีส่วนร่วมในกิจกรรม ส่งเสริมการเรียนรู้ของสมาชิกในครัวเรือนที่มีอายุมากกว่า 15 ปี ในแต่ละกิจกรรม เพศ เขตการปกครอง และภาค พ.ศ. 2551
ตาราง	5	จำนวนเด็กอายุต่ำกว่า 5 ปี จำแนกตามการมีส่วนร่วมของสมาชิกในครัวเรือน ในกิจกรรมส่งเสริมการเรียนรู้ และเตรียมความพร้อมก่อนวัยเรียน ค่าเฉลี่ยของ จำนวนกิจกรรม เพศ เขตการปกครอง และภาค พ.ศ. 2551
ตาราง	6	จำนวนเด็กอายุต่ำกว่า 5 ปี จำแนกตามประเภทของหนังสือที่มีในครัวเรือน เพศ เขตการปกครอง และภาค พ.ศ. 2551
ตาราง	7	จำนวนหนังสือเฉลี่ยต่อครัวเรือน (ของครัวเรือนที่มีเด็กอายุต่ำกว่า 5 ปี) จำแนกตามประเภทหนังสือที่มี เขตการปกครอง และภาค พ.ศ. 2551
ตาราง	7.1	จำนวนหนังสือเฉลี่ยต่อเด็ก 1 คน (อายุต่ำกว่า 5 ปี) จำแนกตามประเภทหนังสือ เพศ เขตการปกครอง และภาค พ.ศ. 2551
ตาราง	8	จำนวนของเด็กอายุต่ำกว่า 5 ปี จำแนกตามประเภทของเล่น เพศ เขตการปกครอง และภาค พ.ศ. 2551
ตาราง	9	จำนวนและร้อยละของเด็กอายุต่ำกว่า 5 ปี ที่ถูกปล่อยให้เด็กอายุต่ำกว่า 10 ปีดูแล หรือถูกปล่อยให้อยู่ตามลำพังในช่วง 1 สัปดาห์ก่อนสัมภาษณ์ จำแนกตามเพศ เขตการปกครอง และภาค พ.ศ. 2551
ตาราง	10	จำนวนเด็กอายุต่ำกว่า 5 ปี จำแนกตามจำนวนครั้งของการถูกปล่อยให้เด็กที่มีอายุต่ำกว่า 10 ปี ดูแล และการถูกปล่อยให้อยู่ตามลำพัง ในช่วง 1 สัปดาห์ก่อนสัมภาษณ์ เพศ เขตการปกครอง และภาค พ.ศ. 2551

*3. การศึกษา*

*The Education*

## ตารางสถิติในรูปแบบ Format Excel

### 3. การศึกษา

- ตาราง 1 จำนวนและร้อยละของเด็กอายุ 3 - 4 ปี ที่ได้เรียนระดับก่อนวัยเรียน จำแนกตามอายุ เพศ เขตการปกครอง และภาค พ.ศ. 2551
- ตาราง 2 อัตราการเรียนต่อในชั้นประถมศึกษาปีที่ 1 ของผู้ที่เรียนระดับก่อนวัยเรียนในปีที่แล้ว จำแนกตามเพศ เขตการปกครอง และภาค พ.ศ. 2551
- ตาราง 3 จำนวนเด็กอายุ 5 ปี จำแนกตามระดับการศึกษาที่กำลังเรียนในปีการศึกษา 2551 เพศ เขตการปกครอง และภาค พ.ศ. 2551
- ตาราง 4 จำนวนเด็กและเยาวชนอายุ 5 - 24 ปี ที่กำลังเรียนในปีการศึกษา 2551 จำแนกตามระดับการศึกษาที่เรียน ประเภทโรงเรียน/สถาบัน เพศ และเขตการปกครอง พ.ศ. 2551
- ตาราง 5 จำนวนเด็กและเยาวชนอายุ 6 - 24 ปี จำแนกตามการเรียนหนังสือในปีการศึกษา 2551 เพศ เขตการปกครอง และภาค พ.ศ. 2551
- ตาราง 6 จำนวนและร้อยละของเด็กอายุ 6 ปี ที่กำลังเรียนระดับประถมศึกษาปีที่ 1 จำแนกตามเพศ เขตการปกครอง และภาค พ.ศ. 2551
- ตาราง 7 จำนวนและร้อยละของเด็กวัยประถมศึกษา (อายุ 6 - 11 ปี) ที่กำลังเรียนระดับประถมศึกษาหรือสูงกว่า อัตราการเข้าเรียนของเด็กวัยประถมศึกษา (NAR) จำแนกตามอายุ เพศ เขตการปกครอง และภาค พ.ศ. 2551
- ตาราง 8 จำนวนและร้อยละของเด็กวัยมัธยมศึกษา (อายุ 12 - 17 ปี) ที่กำลังเรียนระดับมัธยมศึกษาหรือสูงกว่า อัตราการเข้าเรียนของเด็กวัยมัธยมศึกษา (NAR) จำแนกตามอายุ เพศ เขตการปกครอง และภาค พ.ศ. 2551
- ตาราง 9 จำนวนและร้อยละของเยาวชน (อายุ 18 - 24 ปี) ที่กำลังเรียนสูงกว่ามัธยมศึกษา ตอนปลาย ในปีการศึกษา 2551 จำแนกตามกลุ่มอายุ เพศ เขตการปกครอง และภาค พ.ศ. 2551
- ตาราง 9.1 จำนวนและร้อยละของเยาวชน (อายุ 18 - 24 ปี) ที่กำลังเรียนระดับวิทยาลัย/มหาวิทยาลัย จำแนกตามกลุ่มอายุ เพศ เขตการปกครอง และภาค พ.ศ. 2551
- ตาราง 10 จำนวนเด็กและเยาวชนอายุ 6 - 24 ปี ที่ไม่ได้เรียนในปีการศึกษา 2551 จำแนกตามกลุ่มอายุ สาเหตุที่ไม่เรียน เพศ เขตการปกครอง และภาค พ.ศ. 2551

## ตารางสถิติในรูปแบบ Format Excel (ต่อ)

- ตาราง 11 จำนวนเด็กและเยาวชนอายุ 6 - 24 ปี ที่ไม่ได้เรียน ในปีการศึกษา 2550 จำแนกตามการใช้เวลาส่วนใหญ่ตั้งแต่ออกจากโรงเรียน กลุ่มอายุ เพศ เขตการปกครอง และภาค พ.ศ. 2551
- ตาราง 12 จำนวนเด็กและเยาวชนอายุ 15 - 24 ปี ที่ไม่ได้เรียน ในปีการศึกษา 2550 จำแนกตามการได้รับการศึกษา/อบรมวิชาชีพนอกระบบโรงเรียน เพศ เขตการปกครอง และภาค พ.ศ. 2551
- ตาราง 13 จำนวนเด็กและเยาวชนอายุ 5 - 24 ปี ที่เรียนในปีการศึกษา 2551 จำแนกตามแหล่งที่มาของค่าใช้จ่ายเพื่อการศึกษา เขตการปกครอง และภาค พ.ศ. 2551

*4. ความสนใจใน IT*

*The interesting in IT*

## ตารางสถิติในรูปแบบ Format Excel

### 4. ความสนใจใน IT

- ตาราง 1 จำนวนเด็กและเยาวชน อายุ 5 - 24 ปี จำแนกตามการใช้คอมพิวเตอร์ในระหว่าง 12 เดือนก่อนสัมภาษณ์ ประเภทเครื่องคอมพิวเตอร์ที่ใช้ เหตุผลที่ไม่ใช้ กลุ่มอายุ เพศ เขตการปกครอง ภาค และระดับการศึกษา พ.ศ. 2551
- ตาราง 2 จำนวนเด็กและเยาวชน อายุ 5 - 24 ปี ที่ใช้คอมพิวเตอร์ จำแนกตามแหล่งที่ใช้ กลุ่มอายุ เพศ เขตการปกครอง และภาค พ.ศ. 2551 (อันดับแรก)
- ตาราง 2.1 จำนวนเด็กและเยาวชน อายุ 5 - 24 ปี ที่ใช้คอมพิวเตอร์ จำแนกตามแหล่งที่ใช้ กลุ่มอายุ เพศ เขตการปกครอง และภาค พ.ศ. 2551 (อันดับสอง)
- ตาราง 3 จำนวนเด็กและเยาวชนอายุ 5 - 24 ปี ที่ใช้คอมพิวเตอร์ จำแนกตามกิจกรรมที่ใช้ คอมพิวเตอร์ กลุ่มอายุ เพศ เขตการปกครอง และภาค พ.ศ. 2551 (อันดับแรก)
- ตาราง 3.1 จำนวนเด็กและเยาวชนอายุ 5 - 24 ปี ที่ใช้คอมพิวเตอร์ จำแนกตามกิจกรรมที่ใช้ คอมพิวเตอร์ กลุ่มอายุ เพศ เขตการปกครอง และภาค พ.ศ. 2551 (อันดับสอง)
- ตาราง 4 จำนวนเด็กและเยาวชนอายุ 5 - 24 ปี ที่ใช้คอมพิวเตอร์ในระหว่าง 12 เดือน ก่อนสัมภาษณ์ จำแนกตามความถี่ของการใช้ กลุ่มอายุ เพศ เขตการปกครอง และภาค พ.ศ. 2551
- ตาราง 5 จำนวนเด็กและเยาวชนอายุ 5 - 24 ปี ที่ใช้อินเทอร์เน็ต จำแนกตามวัตถุประสงค์ ที่สำคัญในการใช้ กลุ่มอายุ เพศ เขตการปกครอง และภาค พ.ศ. 2551
- ตาราง 5.1 จำนวนเด็กและเยาวชนอายุ 5 - 24 ปี ที่ใช้อินเทอร์เน็ต จำแนกตามวัตถุประสงค์ ที่สำคัญในการใช้ และระดับการศึกษา พ.ศ. 2551
- ตาราง 6 จำนวนเด็กและเยาวชนอายุ 5 - 24 ปี ที่ใช้อินเทอร์เน็ต จำแนกตามปัญหา/อุปสรรค ที่ประสบในการใช้อินเทอร์เน็ตมากที่สุด กลุ่มอายุ เพศ เขตการปกครอง และภาค พ.ศ. 2551
- ตาราง 7 จำนวนเด็กและเยาวชนอายุ 5 - 24 ปี ที่ใช้อินเทอร์เน็ต จำแนกตามความถี่ในการใช้อินเทอร์เน็ตต่อสัปดาห์ กลุ่มอายุ เพศ เขตการปกครอง และภาค พ.ศ. 2551



*5. ความรู้และความเข้าใจเกี่ยวกับโรคเอดส์*

*The comprehensive knowledge of HIV/AIDS*

## ตารางสถิติในรูปแบบ Format Excel

### 5. ความรู้และความเข้าใจเกี่ยวกับโรคเอดส์

- ตาราง 1 จำนวนเด็กและเยาวชนอายุ 13 - 24 ปี ที่เคยได้ยินเรื่องเอดส์และมีความเข้าใจถูกต้องเกี่ยวกับเชื้อ HIV จำแนกตามกลุ่มอายุ เพศ เขตการปกครอง และภาค พ.ศ. 2551
- ตาราง 1.1 จำนวนเด็กและเยาวชนอายุ 13 - 24 ปี ที่เคยได้ยินเรื่องเอดส์และมีความเข้าใจถูกต้องเกี่ยวกับเชื้อ HIV จำแนกตามระดับการศึกษา พ.ศ. 2551
- ตาราง 2 จำนวนเด็กและเยาวชนอายุ 13 - 24 ปี ที่เคยได้ยินเรื่องเอดส์และมีความเข้าใจไม่ถูกต้องเกี่ยวกับเชื้อ HIV จำแนกตามกลุ่มอายุ เพศ เขตการปกครอง และภาค พ.ศ. 2551
- ตาราง 2.1 จำนวนเด็กและเยาวชนอายุ 13 - 24 ปี ที่เคยได้ยินเรื่องเอดส์และมีความเข้าใจไม่ถูกต้องเกี่ยวกับเชื้อ HIV จำแนกตามระดับการศึกษา พ.ศ. 2551
- ตาราง 3 จำนวนเด็กและเยาวชนอายุ 13 - 24 ปี ที่ทราบวิธีป้องกันการติดเชื้อ HIV/AIDS จำแนกตามวิธีที่ทราบ กลุ่มอายุ เพศ เขตการปกครอง และภาค พ.ศ. 2551

6. ลักษณะครัวเรือน

*Household characteristics*

## ตารางสถิติในรูปแบบ Format Excel

### 6. ลักษณะครัวเรือน

ตาราง	1	จำนวนครัวเรือนจำแนกตามแหล่งน้ำดื่มหลัก เขตการปกครอง และภาค พ.ศ. 2551
ตาราง	2	จำนวนของครัวเรือน จำแนกตามแหล่งน้ำใช้หลัก เขตการปกครอง และภาค พ.ศ. 2551
ตาราง	3	จำนวนของครัวเรือน จำแนกตามการบำบัดน้ำให้สะอาดก่อนดื่ม และวิธีการบำบัด เขตการปกครอง และภาค พ.ศ. 2551
ตาราง	4	จำนวนของครัวเรือน จำแนกตามประเภทของการใช้ส้วมในครัวเรือน เขตการปกครอง และภาค พ.ศ. 2551
ตาราง	5	จำนวนครัวเรือน จำแนกตามการใช้ห้องส้วม จำนวนห้องส้วม เขตการปกครอง และภาค พ.ศ. 2551
ตาราง	6	จำนวนของครัวเรือน จำแนกตามประเภทของเชื้อเพลิงที่ใช้ในการประกอบอาหาร เขตการปกครอง และภาค พ.ศ. 2551
ตาราง	7	จำนวนของครัวเรือนที่ใช้กองไฟ หรือเตาไฟในการประกอบอาหาร จำแนกตาม ประเภทของเตาไฟ หรือกองไฟ เขตการปกครอง และภาค พ.ศ. 2551