



สำมะโนอุตสาหกรรม พ.ศ. 2560
THE 2017 INDUSTRIAL CENSUS

จังหวัดนราธิวาส
NARATHIWAT PROVINCE

สำนักงานสถิติแห่งชาติ
กระทรวงดิจิทัลเพื่อเศรษฐกิจและสังคม

NATIONAL STATISTICAL OFFICE
MINISTRY OF DIGITAL ECONOMY AND SOCIETY



สำมะโนอุตสาหกรรม พ.ศ. 2560

จังหวัดนราธิวาส

THE 2017 INDUSTRIAL CENSUS

NARATHIWAT PROVINCE



สำนักงานสถิติแห่งชาติ

หน่วยงานเจ้าของเรื่อง สำนักงานสถิติจังหวัดนราธิวาส
โทรศัพท์ 0 7364 2624
โทรสาร 0 7364 2624
ไปรษณีย์อิเล็กทรอนิกส์ : naratwat@nso.go.th

หน่วยงานที่เผยแพร่ กองสถิติพยากรณ์
สำนักงานสถิติแห่งชาติ
ศูนย์ราชการเฉลิมพระเกียรติ 80 พรรษาฯ
อาคารรัฐประศาสนภักดี ชั้น 2
ถนนแจ้งวัฒนะ เขตหลักสี่ กรุงเทพฯ 10210
โทรศัพท์ 0 2141 7498
โทรสาร 0 2143 8132
ไปรษณีย์อิเล็กทรอนิกส์ binfopub@nso.go.th

ปีที่จัดพิมพ์ 2561

จัดพิมพ์โดย

คำนำ

อุตสาหกรรมเป็นกิจกรรมทางเศรษฐกิจที่สำคัญของประเทศ สร้างรายได้ให้กับประเทศเป็นอย่างมาก อุตสาหกรรมในประเทศไทยกำลังเปลี่ยนผ่านภาคอุตสาหกรรมไปสู่ Industry 4.0 พัฒนตามนโยบายประเทศไทย 4.0 ซึ่งเป็นอุตสาหกรรมกำลังก้าวสู่การปฏิวัติครั้งใหม่ด้วยการนำนวัตกรรมและเทคโนโลยีสมัยใหม่เข้ามาเป็นกลไกขับเคลื่อนให้เกิดการพัฒนาในด้านต่างๆ ภายใน 20 ปี ข้างหน้า ปัจจุบันทุกประเทศบนโลกมีการเชื่อมต่อกันอย่างไร้พรมแดนในทุกมิติ ทั้งความร่วมมือทางการค้า ด้านการพัฒนาโครงสร้างพื้นฐาน และความร่วมมือทางด้านเศรษฐกิจและสังคม ย่อมเกิดการแข่งขันสูงขึ้นเรื่อยๆ ประเทศไทยจำเป็นต้องปรับตัวสู่การพัฒนาในยุคอุตสาหกรรม 4.0 ด้วยเพื่อเพิ่มศักยภาพของตนเองในการแข่งขัน ข้อมูลสถิติด้านอุตสาหกรรมการผลิต จึงมีความสำคัญมากใช้ในการวางแผนพัฒนา Industry 4.0 ในแต่ละด้าน สำนักงานสถิติแห่งชาติตระหนักถึงความสำคัญดังกล่าว จึงได้จัดทำสำมะโนอุตสาหกรรมขึ้น เพื่อให้ประเทศมีข้อมูลสถิติพื้นฐาน ที่สำคัญทางด้านอุตสาหกรรมการผลิตอย่างต่อเนื่อง เพื่อภาครัฐและเอกชนใช้ในการกำหนดนโยบายและวางแผนพัฒนาเศรษฐกิจ ด้านอุตสาหกรรม ทั้งในระดับประเทศและระดับจังหวัดเพื่อเพิ่มศักยภาพในการแข่งขันในตลาดโลก

ในการจัดทำสำมะโนอุตสาหกรรม พ.ศ. 2560 ครั้งนี้ ได้กำหนดแผนการดำเนินงานเป็น 2 ขั้นตอน คือ ขั้นการเก็บรวบรวมข้อมูลพื้นฐานหรือการนับจุดสถานประกอบการทุกประเภท ซึ่งดำเนินการในปี 2559 และขั้นการเก็บรวบรวมข้อมูลรายละเอียดหรือการแจงนับสถานประกอบการในอุตสาหกรรมการผลิตดำเนินการในปี 2560

รายงานฉบับนี้ เป็นรายงานผลจากการเก็บรวบรวมข้อมูลรายละเอียดเฉพาะอุตสาหกรรม การผลิต ซึ่งจัดจำแนกประเภทสถานประกอบการตามการจัดมาตรฐานอุตสาหกรรมประเทศไทย ปี 2552 (Thailand Standard Industrial Classification: TSIC 2009) ที่ตั้งอยู่ในเขตเทศบาลและนอกเขตเทศบาลของจังหวัดนราธิวาส โดยทำการเก็บรวบรวมข้อมูลในระหว่างเดือนเมษายน - กรกฎาคม 2560 ข้อมูลที่นำเสนอเป็นการดำเนินกิจการในรอบปี 2559 การนำเสนอผลนั้น ได้นำเสนอข้อมูลเป็น 2 ตอน คือ ตอนที่ 1 ข้อมูลทั่วไปของสถานประกอบการ และตอนที่ 2 ข้อมูลการดำเนินกิจการ จำแนกตามขนาดของสถานประกอบการ และจำแนกตามประเภทอุตสาหกรรม นอกจากนี้ข้อมูลสถิติดังกล่าวยังมีข้อมูลเกี่ยวกับข้อมูลจำแนกตามอำเภอ แต่ไม่ได้นำเสนอในรายงานฉบับนี้ ผู้สนใจสามารถติดต่อขอข้อมูลได้ที่สำนักงานสถิติจังหวัดนราธิวาส

สำนักงานสถิติแห่งชาติ ใคร่ขอขอบคุณผู้ประกอบการและผู้เกี่ยวข้องทุกฝ่ายที่ได้ให้ความร่วมมือในการให้ข้อมูล ซึ่งข้อมูลที่ได้จะเป็นประโยชน์สำหรับผู้ใช้อข้อมูลทั้งภาครัฐบาลและภาคเอกชนต่อไป

บทสรุปสำหรับผู้บริหาร

เนื่องจากบริบทของประเทศไทยมีการเปลี่ยนแปลงทั้งด้านเศรษฐกิจสังคมและการเมืองที่ส่งผลกระทบต่อภาคอุตสาหกรรมทำให้โครงสร้างการดำเนินธุรกิจและอุตสาหกรรมเปลี่ยนแปลงไป เช่น วิสาหกิจขนาดกลางและขนาดย่อม (SMEs) มีอัตราการขยายตัวเพิ่มขึ้นและมีธุรกิจทางการค้า การบริการ และอุตสาหกรรมใหม่ๆ เกิดขึ้นเป็นต้น ซึ่งถือเป็นกลไกที่สำคัญต่อการเจริญเติบโตของระบบเศรษฐกิจของประเทศ ดังนั้นข้อมูลสถิติและสารสนเทศโครงสร้างขั้นพื้นฐานเกี่ยวกับการประกอบธุรกิจและอุตสาหกรรม จึงมีความสำคัญและจำเป็นสำหรับภาครัฐและเอกชนใช้ในการกำหนดนโยบายและวางแผนพัฒนาด้านเศรษฐกิจและอุตสาหกรรมทั้งในระดับประเทศและระดับท้องถิ่น เพื่อเพิ่มขีดความสามารถในการแข่งขันทางเศรษฐกิจในตลาดโลก

สำนักงานสถิติแห่งชาติ จัดทำสำมะโนอุตสาหกรรมทุก 10 ปี ตามข้อเสนอแนะขององค์การสหประชาชาติ และได้วางแผนเปลี่ยนเป็นจัดทำทุก 5 ปี เพื่อให้ประเทศไทยมีข้อมูลพื้นฐานที่สำคัญทางด้านอุตสาหกรรมการผลิตอย่างต่อเนื่องเพื่อใช้ในการวิเคราะห์และติดตามสถานการณ์ด้านเศรษฐกิจของประเทศและภูมิภาค ซึ่งที่ผ่านมาสำนักงานสถิติแห่งชาติจัดทำสำมะโนอุตสาหกรรมมาแล้ว 4 ครั้ง ในปี 2507 ปี 2540 ปี 2550 และปี 2555 สำหรับปี 2560 เป็นการจัดทำสำมะโนอุตสาหกรรมครั้งที่ 5 ของประเทศไทย

ในการจัดทำสำมะโนอุตสาหกรรม พ.ศ. 2560 ได้กำหนดแผนการดำเนินงานเป็น 2 ขั้นตอน คือ ขั้นการเก็บรวบรวมข้อมูลพื้นฐานหรือการนับจุดสถานประกอบการทุกประเภท ซึ่งดำเนินการในปี

2559 และขั้นการเก็บรวบรวม ข้อมูลรายละเอียดหรือการแจงนับสถานประกอบการในอุตสาหกรรมการผลิต ดำเนินการในปี 2560

สำหรับรายงานผลสำมะโนอุตสาหกรรม พ.ศ. 2560 ฉบับนี้เป็นผลการเก็บรวบรวมข้อมูลรายละเอียดเกี่ยวกับการประกอบกิจการของสถานประกอบการในปี 2559 ซึ่งจัดจำแนกประเภทสถานประกอบการตามการจัดประเภทมาตรฐานอุตสาหกรรมประเทศไทย ปี 2552 (TSIC2009) และดำเนินการเก็บรวบรวมข้อมูลระหว่างเดือน เมษายน - กรกฎาคม พ.ศ. 2560 ข้อมูลที่นำเสนอเป็นข้อมูลของสถานประกอบการอุตสาหกรรมการผลิตทั่วประเทศที่ตั้งอยู่ในจังหวัดนราธิวาส ซึ่งสรุปได้ดังนี้

● การเก็บรวบรวมข้อมูลพื้นฐาน : การนับจุด

โดยมีผลการเก็บรวบรวมข้อมูลพื้นฐานของสถานประกอบการที่ประกอบธุรกิจเกี่ยวกับธุรกิจทางการค้าธุรกิจทางการบริการ การผลิต การก่อสร้าง การขนส่งทางบกและสถานที่เก็บสินค้า กิจกรรมด้านข้อมูลข่าวสารและการสื่อสาร และกิจกรรมด้านโรงพยาบาลเอกชนในปี 2559 นั้นพบว่า มีสถานประกอบการจำนวนทั้งสิ้น 21,431 แห่ง ส่วนใหญ่ ร้อยละ 42.93 หรือ 9,201 แห่ง ดำเนินธุรกิจเกี่ยวกับ*การขายปลีก* รองลงมา ที่พักรวมและการบริการอาหารและเครื่องดื่ม ร้อยละ 22.19 หรือ 4,755 แห่ง กิจกรรมการผลิต ร้อยละ 11.74 จำนวน 2,515 แห่ง และกิจกรรมการขนส่ง ร้อยละ 7.22 จำนวน 1,547 ส่วนที่เหลือกระจายอยู่ในกิจกรรมต่าง ๆ (ภาพที่ 1)

ภาพที่ 1 จำนวนสถานประกอบการของข้อมูลพื้นฐาน
จำแนกตามกิจกรรมทางเศรษฐกิจ



** อื่นๆ หมายถึง การจัดการบำบัดน้ำเสีย ของเสียและสิ่งปฏิกูล ข้อมูล ข่าวสารและการสื่อสาร และโรงพยาบาลเอกชน

● ข้อมูลรายละเอียด: งานจ้างนับ

1. จำนวนสถานประกอบการ

จากการเก็บรวบรวมข้อมูลรายละเอียดของสถานประกอบการที่ดำเนินกิจการอุตสาหกรรมการผลิตในหมวดใหญ่การผลิต การจัดหา การจัดการและบำบัดน้ำเสีย ของเสียและสิ่งปฏิกูล และหมวดย่อยการจัดพิมพ์จำหน่ายหรือเผยแพร่ ผลจากสำมะโนอุตสาหกรรม พ.ศ. 2560 ของจังหวัดนราธิวาส มีจำนวนสถานประกอบการทั้งสิ้น 2,599 แห่ง มีอุตสาหกรรมสำคัญ คือ การผลิตเสื้อผ้าเครื่องแต่งกาย และ การผลิตผลิตภัณฑ์อาหาร ร้อยละ 41.3 และ 23.5 ตามลำดับ อุตสาหกรรมในลำดับรองลงไป ได้แก่ การผลิตผลิตภัณฑ์โลหะประดิษฐ์ (ยกเว้นเครื่องจักรและอุปกรณ์) และการผลิตไม้และผลิตภัณฑ์

จากไม้และไม้ก๊อก (ยกเว้นเฟอร์นิเจอร์) การผลิตสิ่งของจากฟางและวัสดุถักสานอื่น ๆ มีจำนวนใกล้เคียงกัน คือร้อยละ 8.6 และ 8.5 ตามลำดับ สำหรับหมวดย่อยอื่นๆ นอกเหนือจากที่กล่าวข้างต้น มีจำนวนต่ำกว่าร้อยละ 5.0 (ภาพที่ 2)

ภาพที่ 2 ร้อยละของสถานประกอบการอุตสาหกรรม
การผลิต จำแนกตามหมวดย่อยอุตสาหกรรม

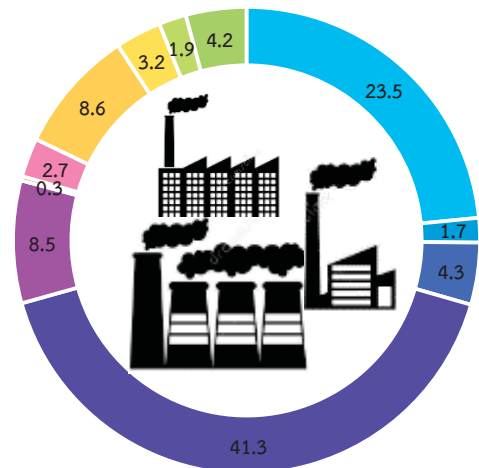

-  หมวดย่อย 10 การผลิตผลิตภัณฑ์อาหาร
-  หมวดย่อย 11 การผลิตเครื่องดื่ม
-  หมวดย่อย 13 การผลิตสิ่งทอ
-  หมวดย่อย 14 การผลิตเสื้อผ้าเครื่องแต่งกาย
-  หมวดย่อย 16 การผลิตไม้และผลิตภัณฑ์จากไม้และไม้ก๊อก (ยกเว้นเฟอร์นิเจอร์) การผลิตสิ่งของจากฟาง และวัสดุถักสานอื่นๆ
-  หมวดย่อย 22 การผลิตผลิตภัณฑ์ยางและพลาสติก
-  หมวดย่อย 23 การผลิตผลิตภัณฑ์อื่นๆ ที่ทำจากแร่โลหะ
-  หมวดย่อย 25 การผลิตผลิตภัณฑ์โลหะประดิษฐ์ (ยกเว้นเครื่องจักรและอุปกรณ์)
-  หมวดย่อย 31 การผลิตเฟอร์นิเจอร์
-  หมวดย่อย 32 การผลิตผลิตภัณฑ์อื่นๆ
-  หมวดย่อยอื่นๆ ได้แก่ 12, 15, 17-21, 24, 27-30, 33, 37-39 และ 58

2. ขนาดของสถานประกอบการ

ขนาดของสถานประกอบการส่วนใหญ่เป็นสถานการที่มีคนทำงาน 1 - 15 คน จำนวน 2,526 แห่ง หรือร้อยละ 97.1 สถานประกอบการที่มีคนทำงาน 16 คนขึ้นไป ร้อยละ 2.8 จำนวน 73 แห่ง (ภาพที่ 3)

ภาพที่ 3 จำนวนสถานประกอบการอุตสาหกรรมการผลิต จำแนกตามขนาดของสถานประกอบการ (จำนวนคนทำงาน)



3. รูปแบบการจัดตั้งตามกฎหมาย

สำหรับรูปแบบการจัดตั้งตามกฎหมายพบว่าสถานประกอบการส่วนใหญ่ มีรูปแบบการจัดตั้งเป็นส่วนบุคคล จำนวน 2,456 แห่ง หรือร้อยละ 94.5 รองลงมาเป็น สหกรณ์ กลุ่มแม่บ้าน มูลนิธิ และอื่นๆ จำนวน 109 แห่ง หรือร้อยละ 4.2 ในส่วนของห้างหุ้นส่วนจำกัด ห้างหุ้นส่วนสามัญนิติบุคคล จำนวน 19 แห่ง หรือร้อยละ 0.7 และบริษัทจำกัด บริษัทจำกัด (มหาชน) จำนวน 15 แห่ง หรือร้อยละ 0.6 จำ (ภาพที่ 4)

ภาพที่ 4 ร้อยละของสถานประกอบการอุตสาหกรรมการผลิต จำแนกตามรูปแบบการจัดตั้งตามกฎหมาย

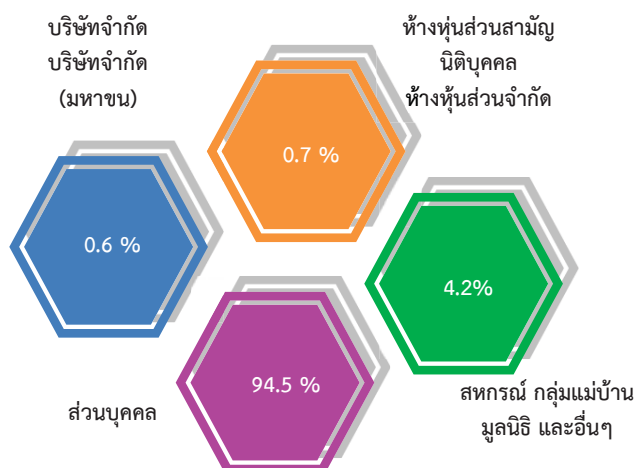

ช

4. รูปแบบการจัดตั้งทางเศรษฐกิจ

รูปแบบการจัดตั้งของสถานประกอบการส่วนใหญ่เป็นสำนักงานแห่งเดียว มีจำนวน 2,590 แห่ง หรือร้อยละ 99.7 เป็นสำนักงานสาขา จำนวน 6 แห่ง หรือร้อยละ 0.2 และสำนักงานใหญ่ จำนวน 3 แห่ง หรือร้อยละ 0.1 (ภาพที่ 5)

ภาพที่ 5 ร้อยละของสถานประกอบการอุตสาหกรรม การผลิต จำแนกตามรูปแบบการจัดตั้งทางเศรษฐกิจ

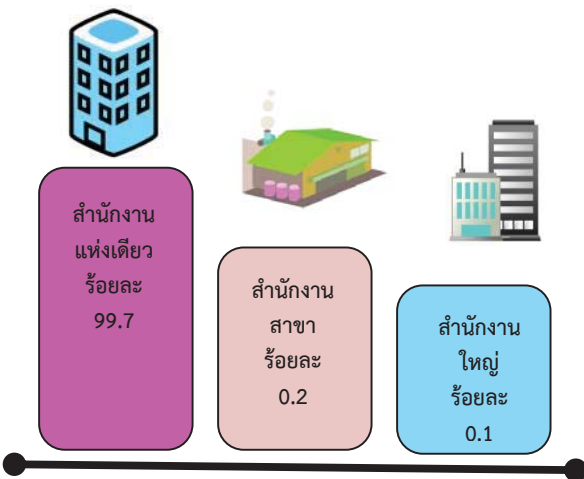

5. ระยะเวลาในการดำเนินการ

เมื่อพิจารณาถึงระยะเวลาในการดำเนินการของสถานประกอบการแล้ว พบว่า ส่วนใหญ่ดำเนินการน้อยกว่า 5 ปี มากที่สุด โดยมีจำนวนสูงถึง 844 แห่ง หรือร้อยละ 32.5 รองลงมาคือดำเนินการระหว่าง 10 - 19 ปี จำนวน 755 แห่ง ร้อยละ 29.1 สถานประกอบการที่ดำเนินการระหว่าง 5 - 9 ปี จำนวน 488 แห่ง หรือร้อยละ 18.7 สถานประกอบการที่ดำเนินการระหว่าง 20 - 29 ปี จำนวน 349 แห่ง หรือร้อยละ 13.4 และในส่วนของสถานประกอบการที่ดำเนินการตั้งแต่ 30 ปีขึ้นไปมีจำนวนเพียง 164 แห่ง หรือร้อยละ 6.3 (ภาพที่ 6)

ภาพที่ 6 ร้อยละสถานประกอบการอุตสาหกรรมการผลิต จำแนกตามระยะเวลาดำเนินกิจการ

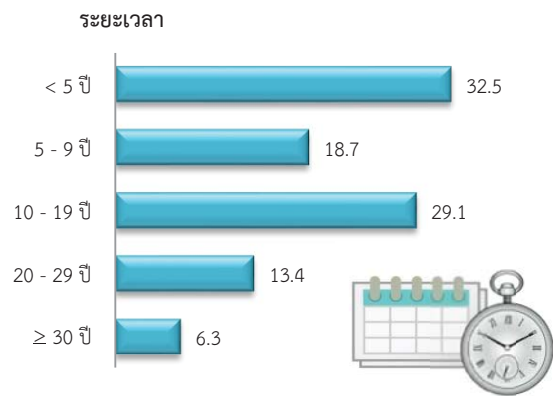

6. ทุนจดทะเบียน

ทุนการจดทะเบียนของสถานประกอบการเมื่อพิจารณาแล้วส่วนใหญ่ไม่มีทุนจดทะเบียน หรือร้อยละ 98.8 และมีทุนจดทะเบียนร้อยละ 1.2 ในส่วนของสถานประกอบการที่มีทุนจดทะเบียนน้อยกว่า 10 ล้านบาท จำนวน 15 แห่ง หรือร้อยละ 79.2 สถานประกอบการที่มีทุนจดทะเบียน 10 - 99 ล้านบาท จำนวน 6 แห่ง หรือร้อยละ 17.6 และในส่วนของสถานประกอบการที่มีทุนจดทะเบียน มากกว่า 100 ล้านบาทมีจำนวน 1 สถานประกอบการ หรือร้อยละ 3.2 ของสถานประกอบการที่มีทุนจดทะเบียน (ภาพที่ 7)

ภาพที่ 7 ร้อยละของสถานประกอบการอุตสาหกรรม การผลิต จำแนกตามทุนจดทะเบียน

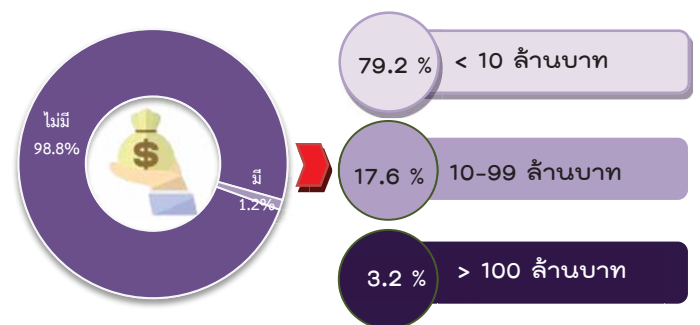

8. อัตราการใช้กำลังการผลิต

เมื่อจำแนกตามอัตราการใช้กำลังการผลิตแล้ว พบว่า สถานประกอบการที่มีอัตราการใช้กำลังการผลิตมากกว่า 80% มีจำนวน 1,288 แห่ง หรือร้อยละ 49.5 รองลงมาอัตราการใช้กำลังการผลิต 50% - 79% จำนวน 1,216 แห่ง หรือร้อยละ 46.8 และอัตราการใช้กำลังการผลิตน้อยกว่า 50% จำนวน 95 แห่ง หรือร้อยละ 3.7 (ภาพที่ 8)

ภาพที่ 8 ร้อยละของสถานประกอบการอุตสาหกรรม การผลิต จำแนกตามอัตราการใช้กำลังการผลิต

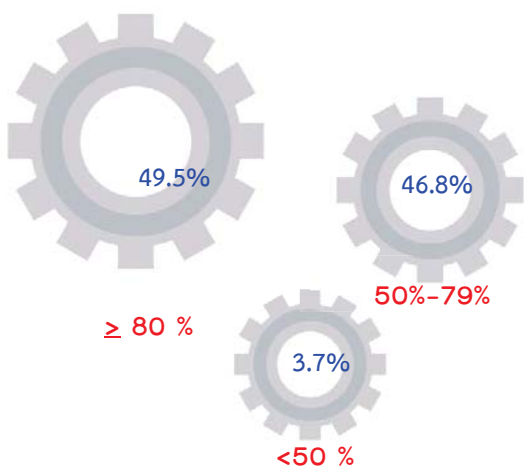

อัตราการใช้กำลังการผลิตหมายถึง สัดส่วนระหว่างปริมาณผลผลิตจริงกับกำลังการผลิตสูงสุด ที่สามารถผลิตได้ในช่วงเวลาหนึ่ง

9. คนทำงานและลูกจ้าง

จำนวนคนทำงานในสถานประกอบการทั้งสิ้น 8,626 คน พบว่าคนทำงานส่วนใหญ่เป็นคนทำงานในสถานประกอบการการผลิตผลิตภัณฑ์อาหาร มีจำนวน 2,604 คน หรือร้อยละ 30.2 รองลงมาคือคนทำงานในอุตสาหกรรมผลิตเสื้อผ้าเครื่องแต่งกาย จำนวน 1,658 คน หรือร้อยละ 19.2 การผลิตไม้และผลิตภัณฑ์จากไม้และไม้ก๊อก (ยกเว้นเฟอร์นิเจอร์) การผลิตสิ่งของจากฟางและวัสดุถักสานอื่นๆ จำนวน 990 คน หรือร้อยละ

11.5 การผลิตสิ่งทอ จำนวน 702 คน หรือร้อยละ 8.1 ตามลำดับ

จำนวนลูกจ้างในสถานประกอบการทั้งสิ้น 5,255 คน พบว่าลูกจ้างส่วนใหญ่อยู่ในการผลิตผลิตภัณฑ์อาหาร จำนวน 1,629 คน หรือร้อยละ 31.0 รองลงมาเป็นลูกจ้างที่อยู่ในอุตสาหกรรมการผลิตไม้และผลิตภัณฑ์จากไม้และไม้ก๊อก(ยกเว้นเฟอร์นิเจอร์) การผลิตสิ่งของจากฟางและวัสดุถักสานอื่นๆ จำนวน 725 คน หรือร้อยละ 13.8 การผลิตสิ่งทอ จำนวน 567 คน หรือร้อยละ 10.8 การผลิตเสื้อผ้าเครื่องแต่งกาย จำนวน 488 คน หรือร้อยละ 9.3 (ภาพที่ 9)

ภาพที่ 9 คนทำงานและลูกจ้างของสถานประกอบการ อุตสาหกรรมการผลิต จำแนกตามหมวดย่อย อุตสาหกรรม

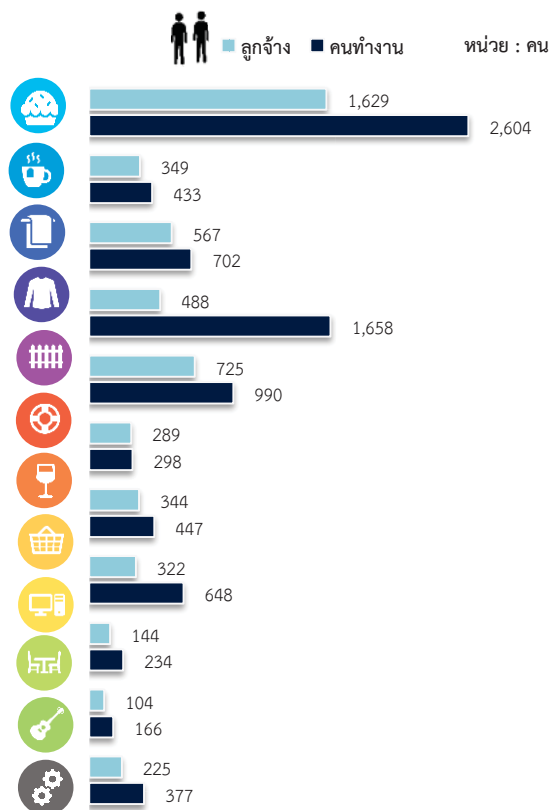

หมายเหตุ : คนทำงาน หมายถึง เจ้าของกิจการทำงานส่วน คนทำงานโดยไม่ได้รับค่าจ้าง เงินเดือนและลูกจ้าง

ญ

10. ค่าตอบแทนแรงงาน

ค่าตอบแทนแรงงานเมื่อพิจารณาตามหมวดอุตสาหกรรมการผลิตพบว่า ค่าตอบแทนแรงงานสูงที่สุดใน อุตสาหกรรมการผลิตผลิตภัณฑ์อาหาร เท่ากับ 95.9 ล้านบาท รองลงมาคืออุตสาหกรรมการผลิตไม้และผลิตภัณฑ์จากไม้และไม้ก๊อก (ยกเว้นเฟอร์นิเจอร์) การผลิตสิ่งของจากฟางและวัสดุถักสานอื่นๆ เท่ากับ 91.2 ล้านบาท และในส่วนของการผลิตผลิตภัณฑ์ยางและพลาสติก เท่ากับ 51.5 ล้านบาท (ภาพที่ 10)

ภาพที่ 10 ค่าตอบแทนแรงงานของสถานประกอบการ

อุตสาหกรรมการผลิต จำแนกตามหมวดย่อยอุตสาหกรรม

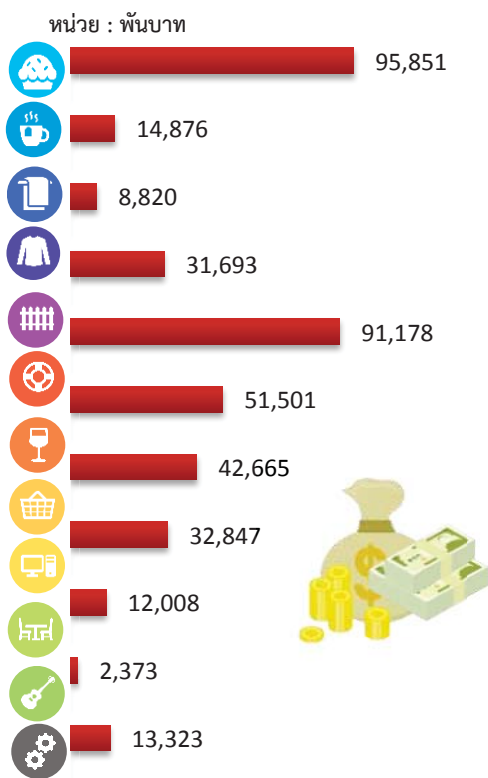

11. มูลค่าผลผลิต ค่าใช้จ่ายขั้นกลาง และมูลค่าเพิ่ม

การประกอบอุตสาหกรรมการผลิตของจังหวัดนราธิวาส มีมูลค่าผลผลิตรวมทั้งสิ้นประมาณ

4,299.9 ล้านบาท เป็นค่าใช้จ่ายขั้นกลางประมาณ 3,297.0 ล้านบาท และมีมูลค่าเพิ่มประมาณ 1,002.9 ล้านบาท หากพิจารณามูลค่าเพิ่มตามหมวดย่อยอุตสาหกรรม พบว่ามูลค่าเพิ่มสูงที่สุดคือ การผลิตผลิตภัณฑ์อาหาร เท่ากับ 303.1 ล้านบาท รองลงมาคือการผลิตไม้และผลิตภัณฑ์จากไม้และไม้ก๊อก (ยกเว้น เฟอร์นิเจอร์) การผลิตสิ่งของจากฟางและวัสดุถักสานอื่นๆ เท่ากับ 199.4 ล้านบาท ในส่วนของการผลิตผลิตภัณฑ์ยางและพลาสติก คือ 133.0 ล้านบาท (ภาพที่ 11)

ภาพที่ 11 มูลค่าเพิ่มของสถานประกอบการอุตสาหกรรมการผลิต จำแนกตามหมวดย่อยอุตสาหกรรม หน่วย : พันบาท



● ปัญหาในการดำเนินกิจการ

สถานประกอบการอุตสาหกรรมการผลิต รายงานปัญหาในการดำเนินกิจการพบว่า สถานประกอบการการผลิตที่ประสบปัญหา/อุปสรรคในการดำเนินกิจการ จำนวน 1,197 แห่ง หรือร้อยละ 46.1 โดยปัญหาในการดำเนินกิจการ 5 อันดับแรก คือ ร้อยละ 62.1 รายงานว่ามีปัญหาเกี่ยวกับเศรษฐกิจไม่ดีชะลอตัว อันดับสอง ต้นทุนการผลิตสูงขึ้น ร้อยละ 45.9 อันดับสาม ร้อยละ 35.0 รายงานว่ามีปัญหาขาดแคลนเงินทุน/หมุนเวียนในการประกอบกิจการ อันดับสี่ ร้อยละ 23.8 รายงานว่ามีปัญหาคู่แข่งในอุตสาหกรรมมากขึ้น อันดับห้า ร้อยละ 7.7 มีปัญหาประสิทธิภาพการผลิต

ภาพที่ 12 ร้อยละของสถานประกอบการอุตสาหกรรมการผลิต จำแนกตามการมีปัญหาในการดำเนินกิจการ 5 อันดับแรก

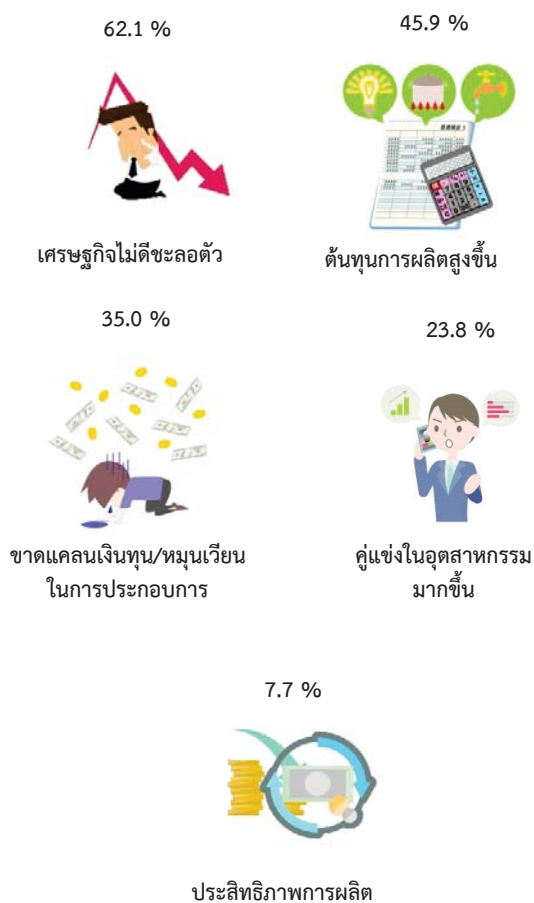

● ความช่วยเหลือที่ต้องการจากหน่วยงานของรัฐ

สถานประกอบการอุตสาหกรรมการผลิตในจังหวัดนราธิวาส รายงานว่าไม่ต้องการให้ภาครัฐช่วยเหลือร้อยละ 51.8 .และร้อยละ 48.2 รายงานว่าต้องการให้ภาครัฐช่วยเหลือ โดยความต้องการให้รัฐช่วยเหลือ 5 อันดับแรก คือ ส่งเสริมการลงทุนให้แก่ผู้ประกอบการ ร้อยละ 61.5 อันดับสอง คือลดต้นทุนการผลิต ร้อยละ 40.5 อันดับสาม คือเพิ่มสภาพคล่องทางการเงิน ร้อยละ 36.9 อันดับสี่ คือเพิ่มวงเงินสินเชื่อให้ผู้ประกอบการ ร้อยละ 34.8 และอันดับสุดท้าย คือจัดหาแหล่งเงินกู้ดอกเบี้ยต่ำ ร้อยละ 28.5

ภาพที่ 13 ร้อยละของสถานประกอบการอุตสาหกรรมการผลิต จำแนกตามความต้องการให้ภาครัฐช่วยเหลือ 5 อันดับแรก

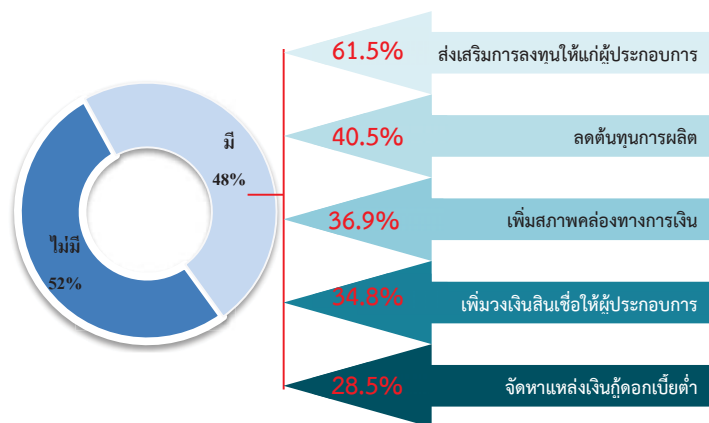

สารบัญ

คำนำ

บทสรุปสำหรับผู้บริหาร

สารบัญแผนภาพ

สารบัญตาราง

บทที่ 1 บทนำ

- 1.1 ความเป็นมา
- 1.2 วัตถุประสงค์
- 1.3 ประโยชน์ที่คาดว่าจะได้รับ

บทที่ 2 ระเบียบวิธีสถิติ

- 2.1 ประชากรเป้าหมาย
- 2.2 เวลาอ้างอิง
- 2.3 คำนิยาม
- 2.4 แผนการสุ่มตัวอย่าง
- 2.5 รายการข้อมูลที่เก็บรวบรวม
- 2.6 การเก็บรวบรวมข้อมูลรายละเอียด
- 2.7 การประมวลผลข้อมูล
- 2.8 การปิดตัวเลข
- 2.9 ความคลาดเคลื่อนของข้อมูล
- 2.10 การนำเสนอผลข้อมูล

บทที่ 3 ผลการสำมะโน

- 3.1 ข้อมูลทั่วไปของสถานประกอบการอุตสาหกรรมการผลิต
- 3.2 ข้อมูลสถิติที่สำคัญจำแนกตามขนาดของสถานประกอบการและหมวดย่อยอุตสาหกรรม

ภาคผนวก

ภาคผนวก ก ตารางสถิติ

ตอนที่ 1 ข้อมูลทั่วไปของสถานประกอบการ

- จำแนกตามขนาดของสถานประกอบการ
- จำแนกตามหมวดย่อยอุตสาหกรรม

ตอนที่ 2 ข้อมูลการดำเนินงานกิจการของสถานประกอบการ

- จำแนกตามขนาดของสถานประกอบการ
- จำแนกตามหมวดย่อยอุตสาหกรรม

ภาคผนวก ข แผนการเลือกตัวอย่างและการประมาณผล

สารบัญแนภาพ

		หน้า
ภาพที่ 1	จำนวนสถานประกอบการของข้อมูลพื้นฐาน จำแนกตามกิจกรรมทางเศรษฐกิจ	ฉ
ภาพที่ 2	ร้อยละของสถานประกอบการอุตสาหกรรมการผลิต จำแนกตามหมวดย่อยอุตสาหกรรม	ฉ
ภาพที่ 3	จำนวนสถานประกอบการอุตสาหกรรมการผลิต จำแนกตามขนาดของสถานประกอบการ (จำนวนคนทำงาน)	ช
ภาพที่ 4	ร้อยละของสถานประกอบการอุตสาหกรรมการผลิต จำแนกตามรูปแบบการตั้งตามกฎหมาย	ช
ภาพที่ 5	ร้อยละของสถานประกอบการอุตสาหกรรมการผลิต จำแนกตามรูปแบบการตั้งทางเศรษฐกิจ	ช
ภาพที่ 6	ร้อยละของสถานประกอบการอุตสาหกรรมการผลิต จำแนกตามระยะเวลาดำเนินกิจการ	ช
ภาพที่ 7	ร้อยละของสถานประกอบการอุตสาหกรรมการผลิต จำแนกตามทุนจดทะเบียน	ช
ภาพที่ 8	ร้อยละของสถานประกอบการอุตสาหกรรมการผลิต จำแนกตามอัตราการใช้กำลังการผลิต	ฉ
ภาพที่ 9	คนทำงานและลูกจ้างของสถานประกอบการอุตสาหกรรมการผลิต จำแนกตามหมวดย่อยอุตสาหกรรม	ฉ
ภาพที่ 10	ค่าตอบแทนแรงงานของสถานประกอบการอุตสาหกรรมการผลิต จำแนกตามหมวดย่อยอุตสาหกรรม	ญ
ภาพที่ 11	มูลค่าเพิ่มของสถานประกอบการอุตสาหกรรมการผลิต จำแนกตามหมวดย่อยอุตสาหกรรม	ญ
ภาพที่ 12	ร้อยละของสถานประกอบการอุตสาหกรรมการผลิต จำแนกตามการมีปัญหาในการดำเนินกิจการ 5 อันดับแรก	ฎ
ภาพที่ 13	ร้อยละของสถานประกอบการอุตสาหกรรมการผลิต จำแนกตามความต้องการให้ภาครัฐช่วยเหลือ 5 อันดับแรก	ฎ

สารบัญตาราง

		หน้า
ตาราง 3.1	จำนวนและร้อยละของสถานประกอบการอุตสาหกรรมการผลิต จำแนกตามอำเภอ	11
ตาราง 3.2	จำนวนและร้อยละของสถานประกอบการอุตสาหกรรมการผลิต จำแนกตาม หมวดย่อยอุตสาหกรรม	12
ตาราง 3.3	จำนวนและร้อยละสถานประกอบการอุตสาหกรรมการผลิต จำแนกตาม ลักษณะของสถานประกอบการ	13
ตาราง 3.4	คนทำงาน ลูกจ้าง และค่าตอบแทนแรงงาน จำแนกตามขนาดของ สถานประกอบการ และหมวดย่อยอุตสาหกรรม	16
ตาราง 3.5	มูลค่าผลผลิต ค่าใช้จ่ายขั้นกลางและมูลค่าเพิ่มของสถานประกอบการ อุตสาหกรรมการผลิต จำแนกตามขนาดของสถานประกอบการและหมวดย่อย อุตสาหกรรม	19
ตาราง 3.6	มูลค่าผลผลิต และมูลค่าเพิ่มเฉลี่ยต่อสถานประกอบการและต่อคนทำงาน จำแนกตามขนาดของสถานประกอบการ และหมวดย่อยอุตสาหกรรม	21

บทที่ 1

บทนำ

1.1 ความเป็นมา

สำนักงานสถิติแห่งชาติ ได้จัดทำสำมะโนอุตสาหกรรมทุก 10 ปี ตามข้อเสนอแนะขององค์การสหประชาชาติ เพื่อให้ประเทศมีข้อมูลพื้นฐานที่สำคัญทางด้านอุตสาหกรรมการผลิตอย่างต่อเนื่อง เนื่องจากความผันผวนของเศรษฐกิจโลกทำให้โครงสร้างการดำเนินธุรกิจและอุตสาหกรรมมีการเปลี่ยนแปลงรวดเร็วทำให้หน่วยงานหลักด้านเศรษฐกิจของประเทศ ได้แก่ สำนักงานเศรษฐกิจอุตสาหกรรม กระทรวงอุตสาหกรรม สำนักงานคณะกรรมการพัฒนาการเศรษฐกิจและสังคมแห่งชาติ ธนาคารแห่งประเทศไทย และกระทรวงพาณิชย์ มีความจำเป็นต้องใช้ข้อมูลที่ทันสมัยเพื่อใช้ในการวิเคราะห์และติดตามสถานการณ์ด้านเศรษฐกิจของประเทศและภูมิภาค จึงขอให้สำนักงานสถิติแห่งชาติจัดทำสำมะโนอุตสาหกรรมจากทุก 10 ปี เป็นจัดทำทุก 5 ปี ประกอบกับประเทศต่างๆ ส่วนใหญ่ได้มีการจัดทำสำมะโนด้านเศรษฐกิจทุก 5 ปี โดยในปี 2555 สำนักงานสถิติแห่งชาติ ได้วางแผนปรับการจัดทำสำมะโนอุตสาหกรรมเป็นประจำทุก 5 ปี จึงบูรณาการดำเนินการไปพร้อมกับสำมะโนธุรกิจทางการค้าและธุรกิจทางการบริการ ภายใต้ชื่อ “สำมะโนธุรกิจและอุตสาหกรรม” ซึ่งสำมะโนอุตสาหกรรมจัดทำมาแล้ว 4 ครั้ง ในปี 2507 ปี 2540 ปี 2550 และ ปี 2555 สำหรับในปี 2560 จะครบรอบ 5 ปี ในการจัดทำสำมะโนอุตสาหกรรมซึ่งนับเป็นครั้งที่ 5 ของประเทศไทย

สำหรับการจัดทำสำมะโนอุตสาหกรรม พ.ศ.2560 ได้กำหนดแผนการดำเนินงานเป็น 2 ขั้นตอน คือ ขั้นการเก็บรวบรวมข้อมูลพื้นฐานหรือการนับจุดสถานประกอบการทุกประเภท ดำเนินการในปี 2559 และขั้นการเก็บรวบรวมข้อมูลรายละเอียดหรือการแจงนับสถานประกอบการในอุตสาหกรรมการผลิตซึ่งดำเนินการในปี 2560

1.2 วัตถุประสงค์

1.2.1 เพื่อเก็บรวบรวมข้อมูลพื้นฐานที่แสดงให้เห็นโครงสร้าง และการกระจายตัวของสถานประกอบการประเภทต่างๆ เช่น สถานประกอบการธุรกิจทางการค้า ธุรกิจทางการบริการ อุตสาหกรรมการผลิต การก่อสร้าง การขนส่งทางบก สถานที่เก็บสินค้า กิจกรรมด้านข้อมูลข่าวสารและการสื่อสาร และโรงพยาบาลเอกชน เป็นต้น

1.2.2 เพื่อเก็บรวบรวมรายละเอียดการดำเนินงานของสถานประกอบการเกี่ยวกับจำนวนและขนาดของสถานประกอบการ ประเภทอุตสาหกรรม จำนวนคนทำงาน ลูกจ้าง ค่าตอบแทนแรงงาน ค่าใช้จ่ายในการผลิต และดำเนินงาน มูลค่าขายผลผลิตและรายรับ ส่วนเปลี่ยนแปลงของวัตถุดิบ และสินค้าคงเหลือมูลค่าสินทรัพย์ถาวรของสถานประกอบการ และข้อมูลอื่นๆ ที่เกี่ยวข้องกับอุตสาหกรรมการผลิต

1.3 ประโยชน์ที่คาดว่าจะได้รับ

ข้อมูลที่ได้จะเป็นประโยชน์สำหรับผู้ใช้อข้อมูลทั้งในภาครัฐและเอกชน ดังนี้

ภาครัฐ :

1.3.1 ใช้ในการวางแผนและกำหนดนโยบายพัฒนาเศรษฐกิจด้านอุตสาหกรรมการผลิตทั้งในระดับประเทศและระดับท้องถิ่น เพื่อเสริมสร้างศักยภาพของอุตสาหกรรมให้สามารถแข่งขันได้ในเวทีการค้าโลก

1.3.2 ใช้ในการจัดทำดัชนีชี้วัดภาวะเศรษฐกิจและภาวะการดำเนินกิจการ เช่น ผลิตภัณท์มวลรวม ตารางปัจจัยการผลิตและผลผลิตของประเทศ สัดส่วนแรงงานในภาคการผลิต การบริการ เป็นต้น

1.3.3 ใช้ในการจัดทำแผนวิเคราะห์สถานการณ์ในการส่งเสริมวิสาหกิจขนาดกลางและขนาดย่อมของประเทศ

1.3.4 ใช้ประกอบการพิจารณากำหนดนโยบาย ออกกฎหมายและมาตรการต่างๆ เพื่อส่งเสริมและกำหนดทิศทางการประกอบธุรกิจทางการค้า ธุรกิจทางการบริการ และอุตสาหกรรมการผลิต ให้เป็นไปตามแนวนโยบายที่กำหนดไว้

1.3.5 เป็นข้อมูลพื้นฐานในการวางแผนจัดหาโครงสร้างพื้นฐาน (Infrastructure) เพื่อสนับสนุนอุตสาหกรรมการผลิตของประเทศ

1.3.6 ใช้ในการพัฒนาระบบข้อมูลเพื่อการวางแผนเตือนภัยทางเศรษฐกิจและสังคม

1.3.7 ใช้ประโยชน์ในทางสถิติเพื่อจัดทำกรอบตัวอย่าง สำหรับการเก็บรวบรวมข้อมูลจากสถานประกอบการของหน่วยสถิติต่างๆ

ภาคเอกชน :

1.3.8 ผู้ประกอบการใช้ข้อมูลพื้นฐานและข้อมูล

การดำเนินกิจการ เป็นเครื่องมือสำหรับการวิเคราะห์สถานการณ์ด้านเศรษฐกิจ รวมทั้งการวางแผนตัดสินใจเกี่ยวกับการลงทุนขยายกิจการ/สาขา บริหารและควบคุมการดำเนินกิจการในด้านต่างๆ ให้มีประสิทธิภาพยิ่งขึ้น

1.3.9 ใช้ข้อมูลเป็นมาตรฐานเพื่อเปรียบเทียบผลการดำเนินงานของตนเองกับกิจการอื่นๆ ในอุตสาหกรรมประเภทเดียวกันหรือขนาดต่างๆ

1.3.10 สำหรับนักวิชาการ นักวิจัย และสถาบันการศึกษา นำไปศึกษาวิเคราะห์ต่อยอดสร้างนวัตกรรม เพื่อสนับสนุน ส่งเสริม และพัฒนาธุรกิจทางการค้า ธุรกิจทางการบริการและอุตสาหกรรมการผลิตที่อยู่ในความสนใจและเรื่องต่างๆ ที่เกี่ยวข้อง

บทที่ 2 ระเบียบวิธีสถิติ

2.1 ประชากรเป้าหมาย

สถานประกอบการที่อยู่ในขอบข่ายสำมะโนครั้งนี้ ได้แก่ สถานประกอบการทั่วประเทศที่ดำเนินกิจกรรมเกี่ยวกับการผลิต การจัดหา การจัดการและการบำบัดน้ำเสีย ของเสีย และสิ่งปฏิกูล และการจัดพิมพ์จำหน่ายหรือเผยแพร่ ตามการจัดประเภทมาตรฐานอุตสาหกรรมประเทศไทย ปี 2552 (Thailand Standard Industrial Classification: TSIC-2009)

คุ้มครองสถานประกอบการอุตสาหกรรมการผลิตทุกแห่งที่ตั้งอยู่ในเขตเทศบาลและนอกเขตเทศบาลทั่วประเทศ

2.2 เวลาอ้างอิง

ข้อมูลเกี่ยวกับจำนวนและลักษณะต่างๆ ของสถานประกอบการที่เก็บรวบรวมเป็นข้อมูลของสถานประกอบการที่ดำเนินกิจการใน ปี 2559 (การดำเนินกิจการระหว่าง 1 มกราคม ถึง 31 ธันวาคม 2559)

2.3 คำนิยาม

2.3.1 สถานประกอบการอุตสาหกรรมการผลิต หมายถึง สถานประกอบการที่ดำเนินกิจการเกี่ยวกับการผลิต ซึ่งหมายถึงการเปลี่ยนรูปวัตถุดิบให้เป็นผลิตภัณฑ์ชนิดใหม่ด้วยเครื่องจักรหรือเคมีภัณฑ์ โดยไม่คำนึงถึงว่างานนั้นทำด้วยเครื่องจักรหรือด้วยมือ หรือทำในโรงงาน โรงซ่อมหรือเคหะสถาน หรือผลิตภัณฑ์นั้นขายส่งหรือขายปลีกก็ตาม การประกอบชิ้นส่วนของผลิตภัณฑ์นับว่าเป็นการผลิตด้วย

2.3.2 การจำแนกประเภทอุตสาหกรรมการผลิต ในการจัดทำสำมะโนอุตสาหกรรม พ.ศ. 2560 ได้จำแนกประเภทอุตสาหกรรมการผลิตที่จัดอยู่ในประเภท C E และ J เฉพาะหมวดย่อย 58

การจัดจำแนกโครงสร้างประเภทอุตสาหกรรมการผลิต เป็นดังนี้

หมวดย่อยอุตสาหกรรม ได้แก่ กลุ่มอุตสาหกรรม ซึ่งแบ่งเป็นกลุ่มย่อยจากหมวดใหญ่ และใช้แทนด้วยเลขรหัส 2 ตัวแรก ตั้งแต่รหัส 10 – 33 37 – 39 และ 58 รวม 28 หมวดย่อย

หมู่ใหญ่อุตสาหกรรม ได้แก่ กลุ่มอุตสาหกรรม ซึ่งแบ่งเป็นกลุ่มย่อยจากหมวดย่อย และใช้แทนด้วยเลขรหัส 3 ตัวแรก ตั้งแต่รหัส 101 – 332 370 – 390 และ 581 – 582 รวม 78 หมู่ใหญ่

หมู่ย่อยอุตสาหกรรม ได้แก่ กลุ่มอุตสาหกรรม ซึ่งแบ่งเป็นกลุ่มย่อยจากหมู่ใหญ่ และใช้แทนด้วยเลขรหัส 4 ตัวแรก ตั้งแต่รหัส 1011 – 3320 3700 – 3900 และ 5811 – 5820 รวม 164 หมู่ย่อย

กิจกรรมอุตสาหกรรม ได้แก่ กลุ่มอุตสาหกรรมที่ย่อยที่สุด และใช้แทนด้วยเลขรหัส 5 ตัวแรก ตั้งแต่รหัส 10111 – 33200 37000 – 39000 และ 58111 – 58203 รวม 409 กิจกรรม

2.3.3 รูปแบบการจัดตั้งตามกฎหมาย

1) ส่วนบุคคล ห้างหุ้นส่วนสามัญที่ไม่เป็นนิติบุคคล หมายถึง สถานประกอบการที่มีเจ้าของเป็นบุคคลธรรมดา คนเดียวหรือหลายคนรวมกัน และให้หมายรวมถึงห้างหุ้นส่วนสามัญที่ไม่จดทะเบียนเป็นนิติบุคคลด้วย

2) ห้างหุ้นส่วนสามัญนิติบุคคล ห้างหุ้นส่วนจำกัด หมายถึง สถานประกอบการที่จัดตั้งขึ้น โดยมีบุคคลตั้งแต่ 2 คนขึ้นไปรวมทุนกันเพื่อประกอบการผลิตและมีความรับผิดชอบร่วมกัน โดยการจดทะเบียนตามกฎหมาย

3) บริษัทจำกัด บริษัทจำกัด (มหาชน)

- บริษัทจำกัด หมายถึง สถานประกอบการที่จัดตั้งขึ้นโดยผู้ริเริ่มคณะหนึ่ง และได้จดทะเบียนถูกต้องตามกฎหมาย โดยมีผู้ริเริ่มดำเนินการอย่างน้อย 3 คนขึ้นไป

- บริษัทจำกัด (มหาชน) หมายถึง สถานประกอบการที่จัดตั้งขึ้นโดยการจดทะเบียนจัดตั้งบริษัท การควบบริษัท หรือการแปรสภาพบริษัท และวัตถุประสงค์ที่จะขายหุ้นต่อประชาชน โดยมีผู้ริเริ่มดำเนินการตั้งแต่ 15 คนขึ้นไป

4) ส่วนราชการ รัฐวิสาหกิจ หมายถึง สถานประกอบการที่รัฐบาลเป็นเจ้าของหรือมีทุนอยู่ด้วยไม่น้อยกว่าร้อยละ 50 ของทุนทั้งหมด ในที่นี้หมายรวมถึงสถานประกอบการที่ดำเนินการโดยรัฐบาลด้วย ได้แก่ เรือนจำ โรงฆ่าสัตว์ เป็นต้น

5) สหกรณ์ หมายถึง สถานประกอบการที่จัดตั้งขึ้นในรูปของสหกรณ์ โดยจดทะเบียนถูกต้องตามกฎหมายว่าด้วยสหกรณ์ โดยมีผู้ก่อตั้งไม่น้อยกว่า 10 คน

6) กลุ่มแม่บ้าน หมายถึง กลุ่มที่เกิดจากความต้องการของสมาชิกที่มารวมกลุ่มกันขึ้นมา เพื่อตอบสนองความต้องการของสมาชิกได้อย่างมีประสิทธิภาพ มีแนวคิดสร้างสรรค์กลุ่มเพื่อยกระดับความเป็นอยู่ของสมาชิกให้ดียิ่งขึ้น ทั้งคุณภาพชีวิต สิ่งแวดล้อม เศรษฐกิจและสังคม โดยใช้หลักการทำงานแบบมีส่วนร่วม คือร่วมคิดร่วมทำ ร่วมตัดสินใจและร่วมพัฒนาสมาชิก

7) สมาคม หมายถึง การก่อตั้งสมาคมเพื่อกระทำการใดๆ อันมีลักษณะต่อเนื่องร่วมกันและมีใช่เป็นการหาผลกำไรหรือรายได้มาแบ่งปันกัน ต้องมีข้อบังคับและจดทะเบียนตามบทบัญญัติแห่งประมวลกฎหมายนี้ โดยมีผู้ริเริ่มก่อตั้ง 3 คน

8) มูลนิธิ หมายถึง ทรัพย์สินที่จัดสรรไว้โดยเฉพาะสำหรับวัตถุประสงค์เพื่อการกุศล สาธารณะ การศาสนา ศิลปะ วิทยาศาสตร์ วรรณคดี การศึกษา หรือเพื่อสาธารณประโยชน์อย่างอื่น โดยมีได้มุ่งหาประโยชน์มาแบ่งปันกัน

และการจัดการทรัพย์สินของมูลนิธิ ต้องมิใช่เป็นการหาผลประโยชน์เพื่อบุคคลใด

9) อื่นๆ หมายถึง สถานประกอบการที่จัดตั้งในรูปแบบอื่นๆ นอกจากที่กล่าวข้างต้น เช่น สโมสร ชมรมต่างๆ เป็นต้น

2.3.4 รูปแบบการจัดตั้งทางเศรษฐกิจ

1) สำนักงานแห่งเดียว หมายถึง สถานประกอบการที่ไม่เป็นสาขาหรือหน่วยย่อยของสถานประกอบการอื่น และไม่มีสาขาหรือหน่วยงานย่อยอื่น

2) สำนักงานใหญ่ หมายถึง สถานประกอบการที่เป็นเจ้าของและควบคุมกิจการของสถานประกอบการอื่นที่เป็นสำนักงานสาขาหรือหน่วยงานย่อย

3) สำนักงานสาขา หมายถึง สถานประกอบการที่เป็นสาขาหรือหน่วยงานย่อยของสถานประกอบการอื่นที่เป็นสำนักงานใหญ่

2.3.5 ทุนจดทะเบียน หรือทุนรับอนุญาต

หมายถึง ทุนดำเนินการซึ่งผู้ริเริ่มก่อการได้ระบุดำไว้เมื่อจดทะเบียนจัดตั้งเป็นนิติบุคคล หรือทุนที่ได้รับอนุญาตเมื่อขอจัดตั้งเป็นนิติบุคคล ทุนนี้ไม่ได้แสดงถึงเงินที่ได้รับจากผู้ถือหุ้น แต่เป็นการแสดงถึงความประสงค์ของผู้ริเริ่มก่อการว่าจะมีทุนดำเนินการเป็นจำนวนเงินเท่าใด

2.3.6 อัตราการใช้กำลังการผลิต

หมายถึง สัดส่วนระหว่างปริมาณผลผลิตจริงกับกำลังการผลิตสูงสุด ที่สามารถผลิตได้ในช่วงเวลาหนึ่ง คำนวณโดยปริมาณการผลิตจริงหารด้วยกำลังการผลิต

2.3.7 คนทำงาน หมายถึง คนที่ทำงานใน

สถานประกอบการทั้งที่ได้รับเงินเดือนและไม่ได้รับเงินเดือน ที่สถานประกอบการมีอยู่ตามปกติ รวมทั้งผู้ที่ปกติทำงานอยู่ในสถานประกอบการแห่งนี้ แต่ในวันดังกล่าวไม่ได้มาทำงาน เนื่องจากเจ็บป่วย ลาหยุดพักผ่อน โดยได้รับค่าจ้าง/เงินเดือน

คนทำงาน ประกอบด้วย

1) คนทำงานโดยไม่ได้รับค่าจ้าง เงินเดือน หมายถึง เจ้าของกิจการหรือหุ้นส่วนที่ทำงานให้สถานประกอบการ โดยไม่ได้รับค่าจ้าง เงินเดือน และผู้ที่อาศัยอยู่ในครัวเรือนของเจ้าของกิจการ หรือหุ้นส่วน หรือบุคคลอื่น ที่ทำงานให้กับสถานประกอบการอย่างน้อยสัปดาห์ละ 20 ชั่วโมง โดยไม่ได้รับค่าจ้าง เงินเดือน เป็นประจำ

2) ลูกจ้างในกรรมวิธีการผลิต หมายถึง ลูกจ้างทั้งหมดที่ทำงานเกี่ยวข้องโดยตรงกับการผลิตในขั้นตอนต่างๆ หรือกิจกรรมที่เกี่ยวข้องกับการผลิต โดยได้รับค่าจ้างเงินเดือน

- ผู้ปฏิบัติงานมีฝีมือ หมายถึงผู้ที่ทำงานด้านการผลิตซึ่งเคยได้รับการฝึกฝนอบรมมาก่อนอย่างน้อย 3 เดือน หรือผู้มีประสบการณ์ในการทำงาน 5 ปีขึ้นไปในงานเฉพาะที่ทำอยู่ เช่น ช่างนาถงานดูแลเครื่องจักร ผู้ผลิต หรือติดตั้งอุปกรณ์ ผู้เดินเครื่องจักร ผู้ประกอบชิ้นส่วนต่างๆ เป็นต้น

- ผู้ปฏิบัติงานไม่มีฝีมือ หมายถึงผู้ที่ทำงานด้านการผลิตที่ได้รับการฝึกงานก่อนปฏิบัติงานน้อยกว่า 2 สัปดาห์ เช่น พนักงานทำความสะอาดเครื่องจักร

3) ลูกจ้างอื่นๆ หมายถึง ลูกจ้างทั้งหมดนอกเหนือจากลูกจ้างในกรรมวิธีการผลิต รวมถึงผู้ปฏิบัติงานนักบริหาร นักวิชาการ เสมียน พนักงาน เช่น ผู้จัดการ ผู้อำนวยการ และกรรมการบริหารที่ได้รับค่าจ้าง เงินเดือน ผู้ปฏิบัติงานในห้องทดลองและนักวิจัย พนักงานพิมพ์ดีด พนักงานบัญชี และพนักงานขาย เป็นต้น

ไม่รวมคนทำงาน ดังต่อไปนี้

- ผู้บริหารหรือผู้ถือหุ้นที่ได้รับเบี้ยประชุมเป็นครั้งคราว

- คนทำงานของสถานประกอบการอื่นที่มาปฏิบัติงานประจำที่สถานประกอบการแห่งนี้

- คนทำงานที่รับงานไปทำที่บ้าน แล้วนำมาส่งโดยไม่ได้ลงทุนซื้อวัสดุ อุปกรณ์ (หรือถ้ามีการใช้เครื่องมือส่วนตัวเล็กน้อยได้ เช่น มีด เข็ม ด้าย)

- คนงานที่ทำงานเป็นระยะเวลานาน เช่น ลาไปราชการทหาร

- คนที่สถานประกอบการจ้างมาทำงานเฉพาะอย่างเป็นทางการ เช่น กรรมกรที่จ้างมาขนของ พนักงานเดินตลาดหรือตัวแทนขายที่ไม่มีเงินเดือนประจำ

- ลูกจ้างเช่าหรือแรงงานเช่า หมายถึง ลูกจ้างเฉพาะหรืออยู่ในกระบวนการผลิตที่ส่งตัวจากสำนักจัดหางานหรือองค์กรที่คล้ายคลึงกัน ให้แก่สถานประกอบการในอุตสาหกรรมการผลิต สำนักจัดหางานดังกล่าวไม่มีหน้าที่บังคับบัญชาลูกจ้างซึ่งอยู่ภายใต้การควบคุม (การสั่งการหรือการบังคับบัญชา) ของลูกจ้างของสำนักจัดหางาน ลูกจ้างเหล่านี้จะมีชื่อในบัญชีเงินเดือนของสำนักจัดหางาน ไม่ใช่ของสถานประกอบการ ข้อมูลเกี่ยวกับแรงงานเช่า จะเป็นประโยชน์สำหรับการวิเคราะห์ผลผลิตภาพแรงงานของหน่วยอุตสาหกรรมที่ทำการผลิต ซึ่งมีการป้อนแรงงานเช่าเป็นวัตถุดิบในการผลิตที่แท้จริง **แรงงานต่อไปนี้อาจจัดอยู่ในหมวดแรงงานเช่า**

- เจ้าหน้าที่ชั่วคราวที่ได้รับจากบริการจัดหาเจ้าหน้าที่

- ผู้รับเหมา ผู้รับเหมาช่วงหรือผู้รับเหมาอิสระ

- บริการที่อยู่ใต้การบริหารจัดการ เช่น แม่บ้าน พนักงานรักษาความปลอดภัย บริการปรับปรุงภูมิทัศน์

- บริการวิชาชีพหรือบริการด้านเทคนิคที่ซื้อหามาจากกิจการอื่น เช่น บริการที่ปรึกษาด้านซอฟต์แวร์ การจัดทำโปรแกรมคอมพิวเตอร์ บริการด้านวิศวกรรมหรือบริการด้านบัญชี

2.3.8 ค่าตอบแทนแรงงาน

1) ค่าจ้าง เงินเดือน หมายถึง เงินที่นายจ้างหรือสถานประกอบการจ่ายให้ลูกจ้างระหว่างเดือนมกราคม - เดือนธันวาคม 2559 (ก่อนหักภาษีเงินได้บุคคลธรรมดา เงินสมทบกองทุนประกันสังคมในส่วนของลูกจ้างต้องจ่ายค่าประกันชีวิต และรายจ่ายอื่นๆ ของลูกจ้าง) ตามข้อตกลงการจ้างแรงงาน โดยอาจจ่ายตามเงื่อนไขของระยะเวลา หรือจ่ายตามปริมาณงาน

2) ค่าล่วงเวลา โบนัส เงินรางวัลพิเศษ เงินเพิ่มค่าครองชีพ ค่านายหน้า หมายถึง เงินนอกเหนือจากค่าจ้าง เงินเดือนที่สถานประกอบการจ่ายให้แก่ลูกจ้างเป็นค่าตอบแทนในการทำงาน

3) สวัสดิการและผลประโยชน์ตอบแทนอื่นๆ หมายถึง ผลประโยชน์ตอบแทนแรงงานที่นายจ้างหรือสถานประกอบการจ่าย หรือบริการให้แก่ลูกจ้าง ได้แก่ ค่าตอบแทนแรงงานที่จ่ายเป็นสิ่งของหรือผลผลิต และสวัสดิการที่นายจ้างจัดหาหรือบริการลูกจ้าง เช่น อาหาร เครื่องดื่ม บ้านพัก ค่านายหน้า ค่าเช่าบ้าน ค่าซ่อมแซมที่อยู่อาศัย ค่ารักษาพยาบาล บริการดูแลบุตร พาหนะรับส่งมาทำงาน บันเทิงหรือนันทนาการต่างๆ ที่จัดให้ลูกจ้าง เป็นต้น **ทั้งนี้ไม่รวมเสื้อผ้า เครื่องแบบที่ใช้เฉพาะในการปฏิบัติงาน** (ค่าเสื้อผ้า เครื่องแบบที่ใช้เฉพาะในการปฏิบัติงาน ถือเป็นค่าใช้จ่ายอื่นๆ ของสถานประกอบการ)

4) เงินที่สถานประกอบการจ่ายสมทบเข้ากองทุนเพื่อการประกันสังคม ฯลฯ หมายถึง เงินที่สถานประกอบการจ่ายสมทบเข้ากองทุนเพื่อการประกันสังคมของทั้งรัฐบาลและเอกชน เพื่อมิให้ลูกจ้างได้รับความเดือดร้อนเมื่อต้องขาดรายได้ไปบางส่วนหรือทั้งหมดอันเนื่องมาจากการเจ็บป่วยหรือประสบอันตรายทั้งในและนอกเวลาทำงาน การคลอดบุตร ทูพพลภาพ การว่างงาน ชราภาพ และเสียชีวิต เงินดังกล่าว เช่น เงินสมทบกองทุนประกันสังคม กองทุนเงินทดแทน กองทุนสำรองเลี้ยงชีพ เป็นต้น

2.3.9. ค่าซื้อวัตถุดิบและวัสดุประกอบที่ใช้ในการผลิต

หมายถึง มูลค่าของวัตถุดิบและส่วนประกอบที่สถานประกอบการจัดซื้อ หรือได้รับมาจากสำนักงานใหญ่ ในระหว่างเดือนมกราคม - เดือนธันวาคม 2559 เพื่อใช้ในการผลิต โดยสถานประกอบการเอง หรือจ้างสถานประกอบการอื่นหรือผู้อื่นทำการผลิต มูลค่าดังกล่าวเป็นมูลค่าที่นำส่งถึงสถานประกอบการ ซึ่งรวมค่าภาษีขาเข้า ค่าขนส่ง ค่าประกันภัย ค่าบรรจุหีบห่อ เป็นต้น

2.3.10. **ค่าเชื้อเพลิง** หมายถึง มูลค่าของเชื้อเพลิงทุกชนิดที่ซื้อมา เพื่อใช้เป็นเชื้อเพลิงสำหรับพลังงานและความร้อน **ไม่รวม เชื้อเพลิงที่เป็นส่วนประกอบของผลิตภัณฑ์ หรือที่ใช้ในการผลิตกระแสไฟฟ้า หรือเชื้อเพลิงที่ได้จากผลพลอยได้ของกิจกรรมการผลิต เช่น ขี้เลื่อย เป็นต้น**

2.3.11. **ค่าไฟฟ้าที่ใช้ในการผลิต** คือ มูลค่าไฟฟ้าทั้งหมดที่สถานประกอบการซื้อมาระหว่างเดือนมกราคม - เดือนธันวาคม 2559 รวมทั้งค่าไฟฟ้าที่ได้รับจากหน่วยพลังงานของสถานประกอบการอื่นแต่อยู่ในเครือเดียวกัน โดยจะต้องประมาณมูลค่าเหมือนกับการซื้อขายโดยปกติ

2.3.12. **ค่าใช้จ่ายในการบำรุงรักษาและซ่อมแซมเครื่องจักร เครื่องมือฯ** หมายถึง มูลค่าของค่าใช้จ่ายทั้งหมดที่ใช้ในการซ่อมแซมและบำรุงอาคาร และสินทรัพย์ถาวรอื่น เพื่อให้อยู่ในสภาพที่ดีใช้งานต่อไปได้ ทั้งนี้ให้รวมค่าใช้จ่ายในการบำรุงรักษา ซ่อมแซมที่จัดทำโดยสถานประกอบการที่อยู่ในเครือเดียวกันและให้ประมาณมูลค่าในการซ่อมแซมเหมือนกับการว่าจ้างสถานประกอบการอื่นหรือผู้อื่น

2.3.13. **ค่าซื้อสินค้าที่ซื้อมาจำหน่ายในสภาพเดิม** หมายถึง มูลค่าในการซื้อสินค้าเพื่อ

นำมาจำหน่ายในสภาพเดิม โดยไม่มีการเปลี่ยนแปลงสภาพ

2.3.14. ค่าจ้างเหมาจ่ายให้สถานประกอบการอื่นผลิตสินค้าให้ โดยสถานประกอบการจัดหาวัสดุให้ หมายถึง จำนวนเงินที่จ่ายเป็นค่าจ้างให้กับสถานประกอบการอื่น เพื่อทำการผลิตสินค้า โดยวัตถุดิบและส่วนประกอบในการผลิตเป็นของสถานประกอบการผู้จ้าง

2.3.15. ค่าธรรมเนียมที่จ่ายสำหรับลูกจ้าง (แรงงานเช่า) หมายถึง ค่าตอบแทนแรงงานของลูกจ้างเช่าที่สถานประกอบการผลิตจ่ายให้กับสำนักจัดหางาน

2.3.16. วัตถุดิบและสินค้าคงเหลือ หมายถึง มูลค่าของวัตถุดิบและวัสดุประกอบที่ใช้ในการผลิตและสินค้าคงเหลือซึ่งสถานประกอบการเป็นเจ้าของหรือควบคุมดูแลอยู่ ณ วันที่ 1 มกราคม และ วันที่ 31 ธันวาคม 2559 วัตถุดิบและสินค้าคงเหลือเหล่านี้อาจจะเก็บไว้ที่สถานประกอบการ หรือที่หน่วยงานช่วยเสริม หรือที่โกดังสินค้า

มูลค่าคงเหลือต้นปี คือ มูลค่าของสินค้า วัตถุดิบ และวัสดุประกอบฯ ที่เหลือมาจากปีก่อนเมื่อ 1 มกราคม 2559

มูลค่าคงเหลือปลายปี คือ มูลค่าของสินค้า วัตถุดิบและวัสดุประกอบฯ ที่เหลืออยู่เมื่อ 31 ธันวาคม 2559

2.3.17. ส่วนเปลี่ยนแปลงมูลค่าสินค้า วัตถุดิบและวัสดุประกอบฯ คงเหลือ หมายถึง ผลต่างระหว่างมูลค่าคงเหลือปลายปีและมูลค่าคงเหลือต้นปี (มูลค่าปลายปี – มูลค่าต้นปี)

2.3.18. ค่าใช้จ่ายในการบริหารและดำเนินการของสถานประกอบการ หมายถึง ค่าใช้จ่ายในการดำเนินกิจการต่างๆ ของสถาน

ประกอบการ เช่น ค่าเช่าที่ดิน ค่าเช่าอาคารและที่ดินค่าเสื่อมราคาสินทรัพย์ถาวรทุกประเภท ค่าน้ำประปา ค่าไฟฟ้า (ไม่รวมค่าไฟฟ้าที่ใช้ในการผลิต) ค่าโฆษณา ค่าโทรศัพท์ ค่าทำบัญชี ค่าประกัน ค่าดอกเบี้ยจ่าย หนี้สูญ ค่าภาษี ค่าโฆษณา ค่านายหน้า และอื่นๆ เป็นต้น

2.3.19. มูลค่าขายผลผลิต หมายถึง มูลค่าการจำหน่ายผลิตภัณฑ์ที่สถานประกอบการผลิตขึ้นเองและ/หรือที่สถานประกอบการอื่นผลิตให้ โดยสถานประกอบการเป็นผู้จ่ายค่าวัสดุและวัสดุประกอบที่ใช้ในการผลิตในระหว่างเดือน มกราคม – เดือนธันวาคม 2559 ทั้งนี้ให้รวมมูลค่าผลผลิตที่สถานประกอบการผลิตเพื่อใช้เอง หรือให้คนทำงาน เป็นส่วนหนึ่งของค่าตอบแทนแรงงานผลผลิตที่จัดส่งให้สำนักงานใหญ่ สำนักงานสาขา หรือสำนักงานขายของโรงงาน และรายรับจากการขายผลพลอยได้และเศษวัสดุ

2.3.20. รายรับจากการขายสินค้าที่ซื้อ มาจำหน่ายในสภาพเดิม หมายถึง จำนวนเงินที่สถานประกอบการได้รับจากการขายสินค้าที่ซื้อมาจำหน่าย โดยไม่มีการเปลี่ยนแปลงสภาพ

2.3.21. รายรับจากการรับจ้างเหมาทำการผลิตสินค้าให้สถานประกอบการอื่น โดยสถานประกอบการเป็นผู้จัดหาวัสดุให้ หมายถึง จำนวนเงินที่ได้รับจากผู้จ้างในการรับจ้างเหมาทำการผลิตสินค้า โดยผู้จ้างจัดหาวัสดุให้ ถ้าเป็นการรับจ้างเหมาผลิตสินค้าให้สถานประกอบการในเครือเดียวกันให้คิดค่าบริการในการผลิตตามราคาตลาด หรือคิดจากค่าใช้จ่ายต่างๆ ที่เกิดขึ้นจริงในกระบวนการผลิต **โดยไม่รวมค่าวัสดุที่ผู้จ้างจัดหาให้**

2.3.22. รายรับจากการให้บริการบำรุงรักษา ซ่อมแซมและติดตั้งให้แก่สถาน

ประกอบการอื่น หมายถึง จำนวนเงินที่สถานประกอบการได้รับจากการให้บริการ บำรุงรักษา ซ่อมแซมและติดตั้งเครื่องจักรหรือโรงงานให้กับสถานประกอบการอื่นหรือลูกค้า สำหรับค่าบริการในการให้บริการแก่สถานประกอบการอื่นในเครือเดียวกัน ให้คิดมูลค่าการบริการโดยรวมค่าแรงงาน ค่าดำเนินการ และค่าวัสดุที่ใช้ในการให้บริการ

2.3.23. รายรับอื่นๆ หมายถึง มูลค่ารายรับอื่นๆ ของสถานประกอบการ เช่น รายรับจากการขายกากของเสียหรือวัสดุเหลือใช้ของสถานประกอบการ และค่าขายกระแสไฟฟ้า เป็นต้น

2.3.24. มูลค่าตามบัญชีของสินทรัพย์ถาวร หมายถึง มูลค่าสุทธิของสินทรัพย์ถาวรตามบัญชีเมื่อได้หักค่าเสื่อมราคา ค่าสึกหรอตามระยะเวลาการใช้จนถึงวันสิ้นปี สินทรัพย์ถาวร ได้แก่ ที่ดิน อาคาร เครื่องจักรและเครื่องมือ ยานพาหนะ เครื่องใช้สำนักงาน เป็นต้น มูลค่าสินทรัพย์ถาวรรวมถึงมูลค่าการต่อเติมดัดแปลง และปรับปรุงสินทรัพย์ถาวรในระหว่างเดือนมกราคม – เดือนธันวาคม 2559 เพื่อยืดอายุการใช้งาน หรือเพิ่มประสิทธิภาพการทำงาน

2.3.25. มูลค่าเพิ่ม

คำนวณโดย : มูลค่าเพิ่ม = มูลค่าผลผลิต - ค่าใช้จ่ายชั้นกลาง

มูลค่าผลผลิต หมายถึง รายรับของสถานประกอบการในรอบปี 2559 ซึ่งได้แก่

- 1) มูลค่าขายผลผลิต
- 2) รายรับจากการขายสินค้าที่ซื้อมาจำหน่ายในสภาพเดิม
- 3) รายรับจากการรับจ้างเหมาทำการผลิตสินค้าให้สถานประกอบการอื่น โดยสถานประกอบการจัดหาวัสดุให้

- 4) รายรับจากการให้บริการ บำรุงรักษา ซ่อมแซม และติดตั้งให้แก่สถานประกอบการอื่น

- 5) รายรับจากการให้เช่าอาคาร อาคารพร้อมที่ดิน ยานพาหนะ เครื่องจักรและเครื่องมือ ฯลฯ และรายรับอื่นๆ

- 6) ส่วนเปลี่ยนแปลงมูลค่าสินค้าคงเหลือ

ค่าใช้จ่ายชั้นกลาง หมายถึง รายจ่ายที่ใช้ในการดำเนินการในขบวนการผลิตของสถานประกอบการในรอบปี 2559 ซึ่งได้แก่

- 1) ค่าซื้อวัตถุดิบและวัสดุประกอบที่ใช้ในการผลิต

- 2) ค่าใช้จ่ายในการผลิต (ค่าเชื้อเพลิง และค่าไฟฟ้าที่ใช้ในการผลิต ค่าติดตั้งซ่อมแซม และบำรุงรักษาสินค้าที่จำหน่ายให้ลูกค้า ค่าติดตั้งซ่อมแซมและบำรุงรักษาเครื่องจักร เครื่องมือฯ และค่าใช้จ่ายในการผลิตอื่นๆ)

- 3) ค่าซื้อสินค้าที่ซื้อมาจำหน่ายในสภาพเดิม

- 4) ค่าจ้างเหมาจ่ายให้สถานประกอบการอื่นผลิตสินค้าให้ โดยสถานประกอบการจัดหาวัสดุให้

- 5) ค่าธรรมเนียมที่จ่ายสำหรับลูกจ้างเช่า (แรงงานเช่า)

- 6) ค่าใช้จ่ายในการขายของสถานประกอบการ (ค่าโฆษณา ค่าขนส่งสินค้าที่ขาย ค่าขายหน้า ค่าประกันภัยและค่าใช้จ่ายในการขายอื่นๆ)

- 7) ค่าใช้จ่ายในการบริหารและดำเนินงานของสถานประกอบการ (ค่าใช้จ่ายในการบริหารและดำเนินงานฯ หักด้วยค่าเช่าที่ดิน ค่าดอกเบี้ยจ่าย หนี้สูญ และขาดทุนจากการเปลี่ยนแปลงอัตราแลกเปลี่ยนฯ)

- 8) ส่วนเปลี่ยนแปลงมูลค่าวัตถุดิบและวัสดุประกอบฯ คงเหลือ

2.4 แผนการสุ่มตัวอย่าง

2.4.1 สถานประกอบการที่มี คนทำงาน 1 - 10 คน

แผนการสุ่มตัวอย่างที่ใช้เป็นแบบ Stratified Systematic Sampling โดยมีประเภทมาตรฐานอุตสาหกรรม (ประเทศไทย) ปี 2552 (Thailand Standard Industrial Classification: TSIC 2009) ในระดับกิจกรรมเป็นสตราตัม มีทั้งสิ้น 409 สตราตัม ขนาดของสถานประกอบการเป็นสตราตัมย่อย (มี 2 ขนาด คือจำนวนคนทำงาน 1 - 5 คน และ 6 - 10 คน) หรือ 2 สตราตัม และสถานประกอบการเป็นหน่วยตัวอย่าง ซึ่งในการเลือกสถานประกอบการตัวอย่างในแต่ละสตราตัมและสตราตัมย่อย อย่างอิสระต่อกันด้วยวิธีการเลือกตัวอย่างแบบมีระบบ

2.4.2 สถานประกอบการที่มี คนทำงานตั้งแต่ 11 คนขึ้นไป

กำหนดให้ทุกสถานประกอบการเป็นหน่วยตัวอย่างและให้ทำการแจกแจงนับสถานประกอบการทุกแห่ง ซึ่งวัดด้วยคนทำงานมี 10 ขนาด (ที่มีคนทำงาน 11 - 15 คน 16 - 20 คน 21 - 25 คน 26 - 30 คน 31 - 50 คน 51 - 100 คน 101 - 200 คน 201 - 500 คน 501 - 1,000 คน และที่มีคนทำงานตั้งแต่ 1,000 คน ขึ้นไป)

2.5 รายการข้อมูลที่เก็บรวบรวม

สำหรับแบบสอบถามที่ใช้ในการสัมภาษณ์ และบันทึกรายละเอียดข้อมูลของสถานประกอบการที่อยู่ในข่ายการสำมะโนนี้ประกอบด้วย

1) ข้อมูลทั่วไปของสถานประกอบการ ได้แก่ ชื่อและที่ตั้งสถานประกอบการ ประเภทอุตสาหกรรมการผลิตของสถานประกอบการ รูปแบบการจัดตั้งตามกฎหมาย รูปแบบการจัดตั้งทางเศรษฐกิจ ระยะเวลาในการดำเนินการ

ทุนจดทะเบียน การมีต่างประเทศร่วมลงทุนหรือถือหุ้น การส่งผลผลิตออกไปจำหน่ายต่างประเทศ การใช้วัตถุดิบหรือวัสดุประกอบการผลิตที่มาจากต่างประเทศ และอัตราการใช้กำลังการผลิต

- 2) คนทำงาน ลูกจ้างและค่าตอบแทนแรงงาน
- 3) ต้นทุนการผลิต และค่าใช้จ่ายในการดำเนินงาน
- 4) ผลผลิตและรายรับ
- 5) วัตถุดิบและสินค้าคงเหลือต้นงวดและปลายงวด
- 6) สินทรัพย์ถาวรของสถานประกอบการ
- 7) การทำธุรกรรมเกี่ยวกับสินค้าและบริการกับต่างประเทศ
- 8) การมีการใช้เทคโนโลยีสารสนเทศ และการสื่อสารในสถานประกอบการ เป็นต้น

2.6 การเก็บรวบรวมข้อมูลรายละเอียด

2.6.1 วิธีการเก็บรวบรวมข้อมูล โดยใช้วิธีการส่งเจ้าหน้าที่ ซึ่งเป็นข้าราชการและลูกจ้างของสำนักงานสถิติแห่งชาติออกไปทำการสัมภาษณ์เจ้าของ ผู้ประกอบการหรือผู้แทนที่สถานประกอบการมอบหมายให้เป็นผู้ให้ข้อมูล

2.6.2 คาบเวลาการปฏิบัติงาน การเก็บรวบรวมข้อมูลระหว่าง เมษายน - กรกฎาคม 2560

2.6.3 การอบรม การอบรมการปฏิบัติงานโครงการสำมะโนอุตสาหกรรม พ.ศ. 2560 การเก็บรวบรวมข้อมูลรายละเอียด แบ่งเป็น 3 ระดับ ดังนี้

- 1) ระดับสถิติจังหวัด เจ้าหน้าที่โครงการ เป็นผู้อบรมชี้แจงเกี่ยวกับแผนงาน แนวทางการบริหารโครงการและวิธีการปฏิบัติงาน
- 2) ระดับเจ้าหน้าที่ผู้อบรม เจ้าหน้าที่โครงการเป็นผู้อบรมชี้แจงเกี่ยวกับรายละเอียดของการปฏิบัติงานในขั้นตอนต่างๆ เช่น วิธีการเก็บรวบรวมข้อมูล การประมวลผลข้อมูล และการนำเสนอผลข้อมูล ให้กับเจ้าหน้าที่ผู้อบรม ซึ่งเป็น

ข้าราชการในส่วนกลางและส่วนภูมิภาค เพื่อทำหน้าที่อบรมเจ้าหน้าที่วิชาการและเจ้าหน้าที่ผู้ปฏิบัติงานเก็บรวบรวมข้อมูล

3) ระดับเจ้าหน้าที่วิชาการและเจ้าหน้าที่ผู้ปฏิบัติงานเก็บรวบรวมข้อมูล เจ้าหน้าที่ผู้อบรมจะเป็นผู้อบรมชี้แจงเกี่ยวกับรายละเอียดของการปฏิบัติงานในขั้นตอนต่างๆ ให้กับเจ้าหน้าที่วิชาการ และเจ้าหน้าที่ผู้ปฏิบัติงานเก็บรวบรวมข้อมูล ซึ่งเป็นข้าราชการ พนักงานราชการ หรือลูกจ้างชั่วคราว ทั้งส่วนกลางและส่วนภูมิภาค

2.7 การประมวลผลข้อมูล

การประมวลผลข้อมูลทุกขั้นตอน และการจัดทำรายงานผลระดับจังหวัด ดำเนินการที่สำนักงานสถิติจังหวัด โดยสำนักงานสถิติแห่งชาติในส่วนกลางให้การสนับสนุนทางด้านวิชาการ เช่น การจัดทำโปรแกรมสำหรับการบันทึกข้อมูลและการประมวลผลข้อมูล และการจัดทำต้นแบบตารางเสนอผลและรายงานผล เป็นต้น สำหรับข้อมูลพื้นฐานระดับภาคและทั่วราชอาณาจักร จะทำการประมวลผลข้อมูลและจัดทำรายงานที่สำนักงานสถิติแห่งชาติในส่วนกลาง

2.8 การปิดตัวเลข

ผลรวมของแต่ละจำนวนอาจไม่เท่ากับยอดรวม ทั้งนี้เนื่องจากการปัดเศษ

2.9 ความคลาดเคลื่อนของข้อมูล

ข้อมูลที่น่าเสนอไว้ในรายงานฉบับนี้อาจจะมีความคลาดเคลื่อนอยู่บ้าง ความคลาดเคลื่อนดังกล่าวเป็นความคลาดเคลื่อนจากการสุ่มตัวอย่าง (Sampling error) และความคลาดเคลื่อนที่ไม่ได้เกิดจากการสุ่มตัวอย่าง (Non-Sampling error) เช่น ผู้ตอบไม่ให้ข้อมูลตามความเป็นจริง ข้อมูลในแบบสอบถามไม่ครบถ้วน การลงรหัสผิดพลาดหรือการบันทึกข้อมูลผิดพลาด เป็นต้น อย่างไรก็ตามสำนักงานสถิติแห่งชาติได้พยายามควบคุมให้ข้อมูลมีความคลาดเคลื่อนน้อยที่สุด จึงขอให้ผู้ใช้ข้อมูลใช้ข้อมูลด้วยความระมัดระวังตามสมควร

2.10 การนำเสนอผลข้อมูล

การจัดทำรายงานผลสำมะโนอุตสาหกรรม พ.ศ. 2560 การเก็บรวบรวมข้อมูลรายละเอียด ดังนี้

- 1) รายงานผลเบื้องต้นระดับภาค และทั่วราชอาณาจักร
- 2) รายงานผลระดับจังหวัด จำนวน 77 ฉบับ
- 3) รายงานผลระดับภาคและทั่วราชอาณาจักร จำนวน 7 ฉบับ ได้แก่ กรุงเทพมหานคร ปริมณฑล ภาคกลาง ภาคเหนือ ภาคตะวันออกเฉียงเหนือ ภาคใต้ และทั่วราชอาณาจักร

บทที่ 3

ผลการสำมะโน

3.1 ข้อมูลทั่วไปของสถานประกอบการอุตสาหกรรม การผลิต

3.1.1 จำนวนสถานประกอบการ

ผลจากสำมะโนอุตสาหกรรม พ.ศ. 2560 ของจังหวัดนราธิวาส พบว่า มีจำนวนสถานประกอบการอุตสาหกรรมการผลิตทั้งสิ้น 2,599 แห่ง ส่วนใหญ่เป็นสถานประกอบการที่ตั้งอยู่ใน อำเภอระแงะ จำนวน 382 แห่ง หรือร้อยละ 14.7 รองลงมา คืออำเภอเมือง

นราธิวาส จำนวน 317 แห่ง หรือร้อยละ 12.2 อำเภอหรือเสาะ จำนวน 275 แห่ง หรือร้อยละ 10.6 อำเภอบาเจาะ จำนวน 255 แห่ง หรือร้อยละ 9.8 อำเภอดากใบ จำนวน 242 แห่ง หรือร้อยละ 9.3 ส่วนอำเภอที่มีสถานประกอบการน้อยที่สุด คือ อำเภอจะแนะ จำนวน 72 แห่ง หรือร้อยละ 2.8 ของสถานประกอบการทั้งหมดในจังหวัด (ตาราง 3.1)

ตาราง 3.1 จำนวนและร้อยละของสถานประกอบการอุตสาหกรรมการผลิต จำแนกตามอำเภอ

อำเภอ	จำนวน	ร้อยละ
รวม	2,599	100.0
อำเภอเมืองนราธิวาส	317	12.2
อำเภอดากใบ	242	9.3
อำเภอบาเจาะ	255	9.8
อำเภอยี่งอ	145	5.6
อำเภอระแงะ	382	14.7
อำเภอหรือเสาะ	276	10.6
อำเภอศรีสาคร	75	2.9
อำเภอแว้ง	197	7.6
อำเภอสุคิริน	159	6.1
อำเภอสุไหงโก-ลก	180	6.9
อำเภอสุไหงปาตี	169	6.5
อำเภอจะแนะ	72	2.8
อำเภอเจาะไอร้อง	130	5.0

3.1.2 หมวดย่อยอุตสาหกรรม

ผลจากสำมะโนอุตสาหกรรม พ.ศ. 2560 การเก็บรวบรวมข้อมูลรายละเอียด: การแฉงนับเมื่อพิจารณาจำนวนสถานประกอบการ ตามหมวดย่อยอุตสาหกรรม พบว่า สถานประกอบการอุตสาหกรรมการผลิตที่ตั้งอยู่ในจังหวัดนราธิวาส ส่วนใหญ่ ประกอบอุตสาหกรรม การผลิตเสื้อผ้าเครื่องแต่งกายโดยมีจำนวนสูงถึง 1,074 แห่ง หรือร้อยละ 41.3 รองลงมาคือการผลิตผลิตภัณฑ์

อาหารมีจำนวน 610 แห่ง หรือร้อยละ 23.5 การผลิตผลิตภัณฑ์โลหะประดิษฐ์ (ยกเว้นเครื่องจักรและอุปกรณ์) จำนวน 223 แห่ง หรือร้อยละ 8.6 การผลิตไม้และผลิตภัณฑ์จากไม้และไม้ก๊อก (ยกเว้นเฟอร์นิเจอร์) การผลิตสิ่งของจากฟางและวัสดุถักสานอื่นๆ จำนวน 220 แห่ง หรือร้อยละ 8.5 ส่วนที่เหลือสัดส่วนต่ำกว่า ร้อยละ 5 กระจายตามหมวดย่อยอุตสาหกรรม (ตาราง 3.2)

ตาราง 3.2 จำนวนและร้อยละของสถานประกอบการอุตสาหกรรมการผลิต จำแนกตามหมวดย่อยอุตสาหกรรมและขนาดของสถานประกอบการ

หมวดย่อยอุตสาหกรรม	รวม	ขนาดของสถานประกอบการ					
		1 – 15 คน	16 – 25 คน	16 – 30 คน	31 – 50 คน	51 – 200 คน	มากกว่า 200 คน
รวม	2,599	2,526	44	6	11	10	2
	100.0	97.2	1.7	0.2	0.4	0.4	0.1
การผลิตผลิตภัณฑ์อาหาร	610	580	21	3	4	1	1
	100.0	95.1	3.4	0.5	0.6	0.2	0.2
การผลิตเครื่องดื่ม	44	41	1	-	1	1	-
	100.0	93.1	2.3	-	2.3	2.3	-
การผลิตผลิตภัณฑ์ยาสูบ	5	5	-	-	-	-	-
	100.0	100.0	-	-	-	-	-
การผลิตสิ่งทอ	111	102	4	1	1	3	-
	100.0	91.9	3.6	0.9	0.9	2.7	-
การผลิตเสื้อผ้าเครื่องแต่งกาย	1,074	1,069	2	1	2	-	-
	100.0	99.5	0.2	0.1	0.2	-	-
การผลิตเครื่องหนังและผลิตภัณฑ์ที่เกี่ยวข้อง	21	21	-	-	-	-	-
	100.0	100.0	-	-	-	-	-
การผลิตไม้และผลิตภัณฑ์จากไม้และไม้ก๊อก (ยกเว้นเฟอร์นิเจอร์) การผลิตสิ่งของจากฟางและวัสดุจากสานอื่นๆ	220	209	6	1	2	1	1
	100.0	95.0	2.6	0.5	0.9	0.5	0.5
การพิมพ์และการผลิตซ้ำสื่อบันทึกข้อมูล	43	42	1	-	-	-	-
	100.0	97.7	2.3	-	-	-	-
การผลิตเคมีภัณฑ์และผลิตภัณฑ์เคมี	13	11	2	-	-	-	-
	100.0	84.6	15.4	-	-	-	-
การผลิตเภสัชภัณฑ์ เคมีภัณฑ์ที่ใช้รักษาโรค และผลิตภัณฑ์จากพืชและสัตว์ที่ใช้รักษาโรค	1	1	-	-	-	-	-
	100.0	100.0	-	-	-	-	-
การผลิตผลิตภัณฑ์ยางและพลาสติก	8	6	-	-	-	2	-
	100.0	75.0	-	-	-	25.0	-
การผลิตผลิตภัณฑ์อื่นๆ ที่ทำจากแร่โลหะ	69	66	1	-	1	1	-
	100.0	95.7	1.4	-	1.4	1.4	-
การผลิตโลหะขั้นมูลฐาน	1	1	-	-	-	-	-
	100.0	100.0	-	-	-	-	-
การผลิตผลิตภัณฑ์โลหะประดิษฐ์ (ยกเว้นเครื่องจักรและอุปกรณ์)	223	222	1	-	-	-	-
	100.0	99.6	0.4	-	-	-	-
การผลิตผลิตภัณฑ์คอมพิวเตอร์ อิเล็กทรอนิกส์ และอุปกรณ์ที่ใช้ในการทางทัศนศาสตร์	1	-	-	-	-	1	-
	100.0	-	-	-	-	100.0	-
การผลิตยานยนต์ รถพ่วง และรถกึ่งพ่วง	1	1	-	-	-	-	-
	100.0	100.0	-	-	-	-	-
การผลิตอุปกรณ์ขนส่งอื่นๆ	10	10	-	-	-	-	-
	100.0	100.0	-	-	-	-	-
การผลิตเฟอร์นิเจอร์	82	81	1	-	-	-	-
	100.0	98.8	1.2	-	-	-	-
การผลิตผลิตภัณฑ์อื่นๆ	49	46	3	-	-	-	-
	100.0	93.9	6.1	-	-	-	-
การซ่อมและการติดตั้งเครื่องจักรและอุปกรณ์	12	12	-	-	-	-	-
	100.0	100.0	-	-	-	-	-
การเก็บรวบรวมของเสียการบำบัด และการกำจัดของเสีย รวมถึงการนำของเสียกลับมาใช้ใหม่กิจกรรม การบำบัดและบริการจัดการของเสียอื่นๆ	1	-	1	-	-	-	-
	100.0	-	100.0	-	-	-	-

หมายเหตุ :- ไม่มีข้อมูล หรือข้อมูลมีค่าเป็น 0 หรือมีข้อมูลจำนวนน้อย

3.1.3 ขนาดของสถานประกอบการ

ขนาดของสถานประกอบการส่วนใหญ่เป็นสถานประกอบการที่มีคนทำงาน 1-15 คน จำนวน 2,526 แห่ง หรือร้อยละ 97.2 สถานประกอบการที่มีคนทำงาน 16 คนขึ้นไป จำนวน

73 แห่ง หรือร้อยละ 2.8 ประกอบด้วย สถานประกอบการที่มีคนทำงาน 16 - 25 คน จำนวน 44 แห่ง สถานประกอบการที่มีคนทำงาน 26 – 30 คน จำนวน 6 แห่ง 31 – 50 คน จำนวน 11 แห่ง 51 – 200 คน จำนวน 10 แห่ง และสถาน

ประกอบการที่มีคนทำงานมากกว่า 200 คน มีเพียง 2 แห่ง (ตาราง 3.3)

3.1.4 รูปแบบการจัดตั้งตามกฎหมาย

สำหรับรูปแบบการจัดตั้งตามกฎหมายพบว่าสถานประกอบการส่วนใหญ่ มีรูปแบบการจัดตั้งเป็นส่วนบุคคล จำนวน 2,456 แห่ง หรือ

ร้อยละ 94.5 รองลงมาเป็นส่วนราชการ รัฐวิสาหกิจ สหกรณ์ กลุ่มแม่บ้าน สมาคม มูลนิธิ และอื่นๆ จำนวน 109 แห่ง หรือร้อยละ 4.2 ห้างหุ้นส่วนจำกัด ห้างหุ้นส่วนสามัญนิติบุคคล จำนวน 19 แห่ง หรือร้อยละ 0.7 บริษัทจำกัด บริษัทจำกัด(มหาชน) จำนวน 15 แห่ง หรือร้อยละ 0.6 (ตาราง 3.3)

ตาราง 3.3 จำนวนและร้อยละสถานประกอบการอุตสาหกรรมการผลิต จำแนกตามลักษณะของสถานประกอบการ

ลักษณะของสถานประกอบการ	จำนวน	ร้อยละ
รวม	2,599	100.0
ขนาดของสถานประกอบการ		
1 – 15 คน	2,526	97.2
16 – 25 คน	44	1.7
26 – 30 คน	6	0.2
31 – 50 คน	11	0.4
51 – 200 คน	10	0.4
มากกว่า 200 คน	2	0.1
รูปแบบการจัดตั้งตามกฎหมาย		
ส่วนบุคคล	2,456	94.5
ห้างหุ้นส่วนจำกัด ห้างหุ้นส่วนสามัญนิติบุคคล	19	0.7
บริษัทจำกัด บริษัทจำกัด (มหาชน)	15	0.6
สหกรณ์ กลุ่มแม่บ้าน มูลนิธิและอื่นๆ	109	4.2
รูปแบบการจัดตั้งทางเศรษฐกิจ		
สำนักงานแห่งเดียว	2,590	99.7
สำนักงานใหญ่	3	0.1
สำนักงานสาขา	6	0.2
ระยะเวลาในการดำเนินการ		
น้อยกว่า 5 ปี	844	32.5
5 – 9 ปี	488	18.7
10 – 19 ปี	755	29.1
20 – 29 ปี	349	13.4
ตั้งแต่ 30 ปีขึ้นไป	164	6.3

หมายเหตุ : - ไม่มีข้อมูล หรือข้อมูลมีค่าเป็น 0 หรือมีข้อมูลจำนวนน้อย

3.1.5 ระยะเวลาในการดำเนินการ

สำหรับระยะเวลาในการดำเนินการของสถานประกอบการพบว่า สถานประกอบการที่ดำเนินการน้อยกว่า 5 ปี จำนวน 844 แห่ง หรือร้อยละ 32.5 สถานประกอบการที่ดำเนินการตั้งแต่ 5-9 ปี จำนวน 488 แห่ง หรือ

ร้อยละ 18.7 ตั้งแต่ 10-19 ปี จำนวน 755 แห่ง หรือร้อยละ 29.1 ตั้งแต่ 20 – 29 ปี จำนวน 349 แห่ง หรือร้อยละ 13.4 และตั้งแต่ 30 ปีขึ้นไป มีจำนวน 164 แห่ง หรือร้อยละ 6.3 (ตาราง 3.3)

3.2 ข้อมูลสถิติที่สำคัญ จำแนกตามขนาดของสถานประกอบการและหมวดย่อยอุตสาหกรรม

3.2.1 คนทำงานและค่าตอบแทนแรงงาน

1) จำนวนคนทำงาน

เมื่อพิจารณาจำนวนคนทำงาน จำแนกตามขนาดของสถานประกอบการ พบว่าสถานประกอบการอุตสาหกรรมการผลิตในจังหวัดนครราชสีมามีคนทำงานทั้งสิ้น 8,626 คน ประกอบด้วยสถานประกอบการที่มีคนทำงาน 1 – 15 คน มีคนทำงานมากที่สุดจำนวน 5,495 คน หรือร้อยละ 63.7 รองลงมาคือ สถานประกอบการขนาด 51 – 200 คน มีคนทำงาน 1,120 คน หรือร้อยละ 13.0 ส่วนสถานประกอบการขนาด 16 – 25 คน มีคนทำงาน 892 คน หรือร้อยละ 10.3 สถานประกอบการขนาด 31 – 50 คน มีคนทำงาน 409 คน หรือร้อยละ 4.7 และสถานประกอบการขนาด 26 – 30 คน มีคนทำงาน 180 คน หรือร้อยละ 2.1

สำหรับจำนวนคนทำงานจำแนกตามหมวดย่อยอุตสาหกรรม พบว่า การผลิตผลิตภัณฑ์อาหารมีคนทำงานมากที่สุด จำนวน 2,604 คน หรือร้อยละ 30.2 รองลงมาการผลิตเสื้อผ้าเครื่องแต่งกาย มีคนทำงาน 1,658 คน หรือร้อยละ 19.2 การผลิตไม้และผลิตภัณฑ์จากไม้และไม้ก๊อก (ยกเว้นเฟอร์นิเจอร์) การผลิตสิ่งของจากฟางและวัสดุถักสานอื่นๆ มีคนทำงาน 990 คน หรือร้อยละ 11.5 การผลิตสิ่งทอ มีคนทำงาน 702 คน หรือร้อยละ 8.1 การผลิตผลิตภัณฑ์โลหะประดิษฐ์ (ยกเว้นเครื่องจักรและอุปกรณ์) มีคนทำงาน 648 คน หรือร้อยละ 7.5 การผลิตผลิตภัณฑ์อื่นๆ ที่ทำจากแร่โลหะ มีคนทำงาน 447 คนหรือร้อยละ 5.2 การผลิตเครื่องดื่ม มีคนทำงาน 433 คน หรือร้อยละ 5.0 และที่เหลือกระจายตามหมวดย่อยอุตสาหกรรมอื่น ร้อยละ 13.3 (ตาราง 3.4)

2) จำนวนลูกจ้าง

เมื่อพิจารณาจำนวนลูกจ้างจากสถานประกอบการในจังหวัดนครราชสีมา มีจำนวนลูกจ้างทั้งสิ้น 5,255 คน ขนาดสถานประกอบการที่มี

ลูกจ้างมากที่สุด คือ สถานประกอบการที่มีจำนวนคนทำงาน 1-15 คน มีลูกจ้างจำนวน 2,119 คน หรือร้อยละ 41.8 รองลงมาคือ สถานประกอบการขนาด 51-200 คน มีลูกจ้างจำนวน 1,117 คน หรือร้อยละ 21.3 ส่วนสถานประกอบการขนาด 16 – 25 คน มีลูกจ้างจำนวน 840 คน หรือร้อยละ 16.0 สถานประกอบการขนาด 31-50 คน มีลูกจ้างจำนวน 398 คน หรือร้อยละ 7.3 และสถานประกอบการขนาด 26-30 คน มีลูกจ้างจำนวน 174 คน หรือร้อยละ 3.3

หากพิจารณาจำนวนลูกจ้างตามหมวดย่อยอุตสาหกรรม พบว่า ลูกจ้างในอุตสาหกรรมการผลิตผลิตภัณฑ์อาหาร มีจำนวนลูกจ้างมากที่สุด 1,629 คน หรือร้อยละ 31.0 รองลงมาคือ การผลิตไม้และผลิตภัณฑ์จากไม้และไม้ก๊อก(ยกเว้นเฟอร์นิเจอร์) การผลิตสิ่งของจากฟางและวัสดุถักสานอื่นๆ มีลูกจ้าง 725 คน หรือร้อยละ 13.8 การผลิตสิ่งทอ มีจำนวนลูกจ้าง 567 คน หรือร้อยละ 10.8 การผลิตเสื้อผ้าเครื่องแต่งกาย มีจำนวนลูกจ้าง 488 คน หรือร้อยละ 9.3 การผลิตเครื่องดื่ม มีจำนวนลูกจ้าง 349 คน หรือร้อยละ 6.6 และการผลิตผลิตภัณฑ์อื่นๆ ทำจากแร่โลหะ มีจำนวนลูกจ้าง 344 คน หรือร้อยละ 6.5 และที่เหลือนอกนั้นมีสัดส่วนต่ำกว่า ร้อยละ 3.0 (ตาราง 3.4)

3) ค่าตอบแทนแรงงาน

เมื่อพิจารณาตามขนาดของสถานประกอบการ พบว่า สถานประกอบการที่มีคนทำงาน 1 – 15 คน มีค่าตอบแทนสูงสุดประมาณ 156.6 ล้านบาท รองลงมาสถานประกอบการที่มีคนทำงาน 51 – 200 คน ได้รับค่าตอบแทนประมาณ 108.4 ล้านบาท สถานประกอบการที่มีคนทำงาน 16 – 25 คน ได้รับค่าตอบแทนประมาณ 28.8 ล้านบาท และสถานประกอบการที่มีคนทำงาน 26 -30 คน ได้รับค่าตอบแทนน้อยที่สุด ประมาณ 6.4 ล้านบาท

หากพิจารณาตามหมวดอุตสาหกรรมการผลิตพบว่า มูลค่าตอบแทนแรงงานทั้งสิ้นประมาณ 402.1 ล้านบาท โดยค่าตอบแทนแรงงานสูงที่สุดอยู่ในอุตสาหกรรมการผลิตผลิตภัณฑ์อาหาร ประมาณ 95.9 ล้านบาท

รองลงมาคือ อุตสาหกรรมการผลิตไม้และผลิตภัณฑ์จากไม้และไม้ก๊อก (ยกเว้นเฟอร์นิเจอร์) การผลิตสิ่งของจากฟางและวัสดุจากสานอื่นๆ ประมาณ 91.2 ล้านบาท การผลิตผลิตภัณฑ์ยางและพลาสติก ประมาณ 51.5 ล้านบาท การผลิตผลิตภัณฑ์อื่นๆ ที่ทำจากแร่โลหะ ประมาณ 42.7 ล้านบาท และการผลิตผลิตภัณฑ์โลหะประดิษฐ์ (ยกเว้นเครื่องจักรและอุปกรณ์) ประมาณ 32.8 ล้านบาท ในส่วนของอุตสาหกรรมการผลิตอุปกรณ์ขนส่งอื่นๆ มีค่าตอบแทนน้อยที่สุด ประมาณ 0.3 ล้านบาท (ตาราง 3.4)

4) ค่าตอบแทนแรงงานเฉลี่ย

เมื่อพิจารณาค่าตอบแทนแรงงานเฉลี่ยต่อคนต่อปีของลูกจ้างในจังหวัดนราธิวาสรวมเท่ากับ 76,523.1 บาท โดยค่าตอบแทนแรงงานเฉลี่ยต่อคนต่อปีตามขนาดของสถานประกอบการ พบว่าสถานประกอบการที่มีค่าเฉลี่ยต่อคนต่อปีสูงสุดคือ สถานประกอบการที่มีคนทำงาน 51 – 200 คน มีค่าตอบแทนเฉลี่ยต่อคนต่อปีประมาณ 97,084.1 บาท รองลงมาคือสถานประกอบการที่มีคนทำงาน 1 – 15 คน มีค่าเฉลี่ยต่อคนต่อปี ประมาณ 71,207.3 บาท สถานประกอบการที่มีคนทำงาน 31 – 50 คน มีค่าตอบแทนเฉลี่ยต่อคนต่อปีประมาณ 74,691.9

บาท สถานประกอบการที่มีคนทำงาน 26 – 30 คน มีค่าตอบแทนเฉลี่ยต่อคนต่อปีประมาณ 36,757.5 บาท และสถานประกอบการที่มีคนทำงาน 16 -25 คน มีค่าตอบแทนเฉลี่ยต่อคนต่อปี ประมาณ 34,269.3 บาท

หากพิจารณาค่าตอบแทนแรงงานเฉลี่ยต่อคนต่อปีตามหมวดย่อยอุตสาหกรรมสูงสุด คือ อุตสาหกรรมการผลิตผลิตภัณฑ์ยางและพลาสติก มีค่าตอบแทนเฉลี่ยต่อคนต่อปี ประมาณ 178,202.4 บาท รองลงมาคืออุตสาหกรรมการผลิตไม้และผลิตภัณฑ์จากไม้และไม้ก๊อก (ยกเว้นเฟอร์นิเจอร์) การผลิตสิ่งของจากฟางและวัสดุจากสานอื่นๆ มีค่าตอบแทนเฉลี่ยต่อคนต่อปีประมาณ 125,762.9 บาท การผลิตผลิตภัณฑ์อื่นๆ ที่ทำจากแร่โลหะ มีค่าตอบแทนเฉลี่ยต่อคนต่อปี ประมาณ 124,025.0 บาท การซ่อมและการติดตั้งเครื่องจักรและอุปกรณ์ มีค่าตอบแทนเฉลี่ยต่อคนต่อปี ประมาณ 113,909.1 บาท และการผลิตผลิตภัณฑ์โลหะประดิษฐ์ (ยกเว้นเครื่องจักรและอุปกรณ์) มีค่าตอบแทนเฉลี่ยต่อคนต่อปี ประมาณ 102,009 บาท และสถานประกอบการที่มีค่าตอบแทนเฉลี่ยน้อยที่สุดคือ การผลิตสิ่งทอ มีค่าตอบแทนเฉลี่ยต่อคนปี ประมาณ 15,556.3 บาท (ตาราง 3.4)

ตาราง 3.4 คนทำงาน ลูกจ้าง และค่าตอบแทนแรงงาน จำแนกตามขนาดของสถานประกอบการและหมวดย่อยอุตสาหกรรม

ขนาดของสถานประกอบการ/ หมวดย่อยอุตสาหกรรม	จำนวน สถาน ประกอบการ	คนทำงาน		ลูกจ้าง		ค่าตอบแทนแรงงาน	
		จำนวน	ร้อยละ	จำนวน	ร้อยละ	มูลค่า	เฉลี่ยต่อ คนต่อปี
		(แห่ง)	(คน)	(คน)	(คน)	(พันบาท)	(บาท)
รวม	2,599	8,626	100.0	5,255	100.0	402,129.0	76,523.1
ขนาดของสถานประกอบการ							
1 - 15 คน	2,526	5,495	63.7	2,119	40.3	156,584.8	71,207.3
16 - 25 คน	44	892	10.3	840	16.0	28,786.2	34,269.3
26 - 30 คน	6	180	2.1	174	3.3	6,395.8	36,757.5
31 - 50 คน	11	409	4.7	395	7.5	28,756.4	74,691.9
51 - 200 คน	10	1,120	13.0	1,117	21.3	108,442.9	97,084.1
มากกว่า 200 คน	2	D	D	D	D	D	D
หมวดย่อยอุตสาหกรรม							
การผลิตผลิตภัณฑ์อาหาร	610	2,604	30.2	1,629	31.0	95,850.6	58,840.1
การผลิตเครื่องตี	44	433	5.0	349	6.6	14,875.9	42,624.5
การผลิตผลิตภัณฑ์ยาสูบ	5	7	0.1	-	-	-	-
การผลิตสิ่งทอ	111	702	8.1	567	10.8	8,820.4	15,556.3
การผลิตเสื้อผ้าเครื่องแต่งกาย	1,074	1,658	19.2	488	9.3	31,693.1	64,944.9
การผลิตเครื่องหนังและผลิตภัณฑ์ที่เกี่ยวข้อง	21	40	0.5	18	0.3	530.0	29,444.4
การผลิตไม้และผลิตภัณฑ์จากไม้และไม้ก๊อก (ยกเว้นเฟอร์นิเจอร์) การผลิตสิ่งของ จากฟางและวัสดุถักสานอื่นๆ	220	990	11.5	725	13.8	91,178.1	125,762.9
การพิมพ์และการผลิตซ้ำสื่อบันทึกข้อมูล	43	176	2.0	107	2.0	8,767.7	81,941.1
การผลิตเคมีภัณฑ์และผลิตภัณฑ์เคมี	13	83	1.0	67	1.3	2,218.8	33,116.4
การผลิตเภสัชภัณฑ์ เคมีภัณฑ์ที่ใช้รักษาโรค และผลิตภัณฑ์จากพืชและสัตว์ที่ใช้รักษาโรค	1	D	D	-	-	-	-
การผลิตผลิตภัณฑ์ยางและพลาสติก	8	298	3.5	289	5.5	51,500.5	178,202.4
การผลิตผลิตภัณฑ์อื่นๆ ที่ทำจากแร่โลหะ	69	447	5.2	344	6.6	42,664.5	124,025.0
การผลิตโลหะขั้นมูลฐาน	1	D	ฎ	-	-	-	-
การผลิตผลิตภัณฑ์โลหะประดิษฐ์ (ยกเว้น เครื่องจักรและอุปกรณ์)	223	648	7.5	322	6.1	32,847.0	102,009.3
การผลิตผลิตภัณฑ์คอมพิวเตอร์ อิเล็กทรอนิกส์ และอุปกรณ์ที่ใช้ในทางวิทยาศาสตร์	1	D	D	D	D	D	D
การผลิตยานยนต์ รถพ่วง และรถกึ่งพ่วง	1	D	D	-	-	-	-
การผลิตอุปกรณ์ขนส่งอื่นๆ	10	15	0.2	3	0.1	252.7	84,233.3
การผลิตเฟอร์นิเจอร์	82	234	2.7	144	2.7	12,008.2	83,390.3
การผลิตผลิตภัณฑ์อื่นๆ	49	166	1.9	104	2.0	2,373.3	22,820.2
การซ่อมและการติดตั้งเครื่องจักรและอุปกรณ์	12	29	0.3	11	0.2	1,253.0	116,909.1
การเก็บรวบรวมของเสียการบำบัด และการ กำจัดของเสีย รวมถึงการนำของเสียกลับมา ใช้ใหม่	1	D	D	D	D	D	D

หมายเหตุ :- ไม่มีข้อมูล หรือข้อมูลมีค่าเป็น 0 หรือมีข้อมูลจำนวนน้อย

D หมายถึง ตัวเลขที่ไม่เปิดเผย

3.2.2 มูลค่าผลผลิต ค่าใช้จ่ายชั้นกลาง และมูลค่าเพิ่ม

1) มูลค่าผลผลิต

มูลค่าผลผลิตของสถานประกอบการ อุตสาหกรรมการผลิตในจังหวัดนราธิวาส พบว่า มีมูลค่าผลผลิตรวมทั้งสิ้นประมาณ 4,299.9 ล้านบาท โดยมีสัดส่วนของมูลค่าเพิ่มต่อมูลค่าผลผลิต ประมาณร้อยละ 23.3

สถานประกอบการที่มีคนทำงาน 51 – 200 คน มีมูลค่าผลผลิตสูงสุด คือ 2,043.2 ล้านบาท หรือร้อยละ 47.5 รองลงมาคือ สถานประกอบการที่มีคนทำงาน 1 – 15 คน มีมูลค่าผลผลิต 1,277.8 ล้านบาท หรือร้อยละ 29.7 สถานประกอบการที่มีคนทำงาน 31 – 50 คน มีมูลค่าผลผลิต 196.9 ล้านบาท หรือร้อยละ 4.6 สถานประกอบการที่มีคนทำงาน 16 – 25 คน มีมูลค่าผลผลิต 114.3 ล้านบาท หรือร้อยละ 2.7 และสถานประกอบการที่มีคนทำงาน 26 – 30 คน มีมูลค่าผลผลิต 46.2 ล้านบาท หรือร้อยละ 1.1

เมื่อพิจารณาตามหมวดย่อย อุตสาหกรรม พบว่า มูลค่าผลผลิตของสถานประกอบการ ส่วนใหญ่ มาจากการผลิตผลิตภัณฑ์ ยางและพลาสติก มีมูลค่าผลผลิต 1,346.3 ล้านบาท หรือร้อยละ 31.3 รองลงมาคือ การผลิตผลิตภัณฑ์อาหาร มีมูลค่าการผลิต 1,147.8 ล้านบาท หรือร้อยละ 26.7 การผลิตไม้และผลิตภัณฑ์ จากไม้และไม้ก๊อก(ยกเว้นเฟอร์นิเจอร์) การผลิต สิ่งของจากฟางและวัสดุถักสานอื่นๆ มีมูลค่าการผลิต 826.7 ล้านบาท หรือร้อยละ 19.2 ใน ส่วนของการผลิตผลิตภัณฑ์อื่นๆ ที่ทำงานจากแร่ โลหะนั้นมีมูลค่าการผลิต 283.0 ล้านบาท หรือ ร้อยละ 6.6 และการผลิตเสื้อผ้าเครื่องแต่งกาย และการผลิตผลิตภัณฑ์โลหะประดิษฐ์ (ยกเว้น เครื่องจักรและอุปกรณ์) มีมูลค่าการผลิตใกล้เคียง กัน ร้อยละ 4.9 หรือ 211.9 ล้านบาท และ 209.9 ล้านบาท

2) ค่าใช้จ่ายชั้นกลาง

ในด้านค่าใช้จ่ายชั้นกลางของสถานประกอบการอุตสาหกรรมการผลิตในจังหวัด

นราธิวาสมีมูลค่าผลผลิตรวมทั้งสิ้นประมาณ 3,297.0 ล้านบาท

หากพิจารณาตามขนาดของสถานประกอบการ พบว่า สถานประกอบการที่มีคนทำงาน 51 - 200 คน มีค่าใช้จ่ายชั้นกลางมากที่สุด ประมาณ 1,754.0 ล้านบาท หรือร้อยละ 53.2 รองลงมาคือ สถานประกอบการที่มีคนทำงาน 1 – 15 คน ค่าใช้จ่ายชั้นกลางประมาณ 789.2 ล้านบาท หรือร้อยละ 23.9 สถานประกอบการที่มีคนทำงาน 31 – 50 คน มีค่าใช้จ่ายชั้นกลางประมาณ 145.4 ล้านบาท หรือ ร้อยละ 4.4 สถานประกอบการที่มีคนทำงาน 16 – 25 คน มีค่าใช้จ่ายชั้นกลางประมาณ 75.7 ล้านบาท หรือร้อยละ 2.3 และสถานประกอบการที่มีคนทำงาน 26 – 30 คน มีค่าใช้จ่ายชั้นกลาง ประมาณ 31.0 ล้านบาท หรือร้อยละ 0.9

เมื่อพิจารณาตามหมวดย่อย อุตสาหกรรม พบว่า มูลค่าผลผลิตของสถานประกอบการ ส่วนใหญ่ มาจากการผลิตผลิตภัณฑ์ ยางและพลาสติก ประมาณ 1,213.2 ล้านบาท หรือร้อยละ 36.8 รองลงมาคือ อุตสาหกรรมการผลิตผลิตภัณฑ์อาหาร มีค่าใช้จ่ายชั้นกลาง ประมาณ 844.7 ล้านบาท หรือร้อยละ 25.6 อุตสาหกรรมการผลิตไม้และผลิตภัณฑ์จากไม้และ ไม้ก๊อก (ยกเว้นเฟอร์นิเจอร์) การผลิตสิ่งของจาก ฟางและวัสดุถักสานอื่นๆ มีค่าใช้จ่ายชั้นกลาง ประมาณ 627.3 ล้านบาท หรือร้อยละ 19.0 การผลิตผลิตภัณฑ์อื่นๆ ที่ทำจากแร่โลหะ มี ค่าใช้จ่ายชั้นกลางประมาณ 191.4 ล้านบาท หรือ ร้อยละ 5.8 และการผลิตผลิตภัณฑ์โลหะประดิษฐ์ (ยกเว้น เครื่องจักรและอุปกรณ์) มีค่าใช้จ่ายชั้น กลางประมาณ 133.7 ล้านบาท หรือร้อยละ 4.1

3) มูลค่าเพิ่ม

จากตาราง 3.5 แสดงให้เห็นว่าสถานประกอบการอุตสาหกรรมการผลิตในจังหวัด นราธิวาส มีมูลค่าเพิ่มประมาณ 1,002.86 ล้านบาท

หากพิจารณาตามขนาดของสถานประกอบการ พบว่า สถานประกอบการที่มีคนทำงาน 1 – 15 คน มีมูลค่าเพิ่มมากที่สุด ประมาณ 488.56 ล้านบาท หรือร้อยละ 48.7

รองลงมาคือ สถานประกอบการที่มีคนทำงาน 51 – 200 คน มีมูลค่าเพิ่มประมาณ 289.3 ล้านบาท หรือร้อยละ 28.8 สถานประกอบการที่มีคนทำงาน 31 – 50 คน มีมูลค่าเพิ่มประมาณ 51.5 ล้านบาท หรือร้อยละ 5.1 สถานประกอบการที่มีคนทำงาน 16 -25 คน มีมูลค่าเพิ่มประมาณ 38.6 ล้านบาท หรือร้อยละ 3.8 และสถานประกอบการที่มีคนทำงาน 26 - 30 คน มีมูลค่าเพิ่มประมาณ 15.1 ล้านบาท หรือร้อยละ 1.5

เมื่อพิจารณาตามหมวดย่อยอุตสาหกรรมพบว่า อุตสาหกรรมที่มีมูลค่าเพิ่มมากที่สุดคือ การ

ผลิตผลิตภัณฑ์อาหาร ประมาณ 303.1 ล้านบาท หรือร้อยละ 30.2 รองลงมาคือการผลิตไม้และผลิตภัณฑ์ไม้และไม้ก๊อก (ยกเว้นเฟอร์นิเจอร์) การผลิตสิ่งของจากฟางและวัสดุถักสานอื่นๆ ประมาณ 199.4 ล้านบาท หรือร้อยละ 19.9 การผลิตผลิตภัณฑ์ยางและพลาสติก มีมูลค่าเพิ่มประมาณ 133.04 ล้านบาท หรือร้อยละ 13.3 การผลิตผลิตภัณฑ์อื่นๆ ที่ทำจากแร่โลหะ มีมูลค่าเพิ่มประมาณ 91.6 ล้านบาท หรือร้อยละ 9.1 และการผลิตเสื้อผ้าเครื่องแต่งกาย มีมูลค่าเพิ่มประมาณ 88.8 ล้านบาท หรือร้อยละ 8.8

ตาราง 3.5 มูลค่าผลผลิต ค่าใช้จ่ายชั้นกลาง และมูลค่าเพิ่มของสถานประกอบการอุตสาหกรรมผลิต จำแนกตามขนาดของสถานประกอบการ และหมวดย่อยอุตสาหกรรม

ขนาดของสถานประกอบการ/ หมวดย่อยอุตสาหกรรม	มูลค่าผลผลิต		ค่าใช้จ่ายชั้นกลาง		มูลค่าเพิ่ม		มูลค่าเพิ่ม ต่อมูลค่า ผลผลิต (ร้อยละ)
	มูลค่า (พันบาท)	ร้อยละ	มูลค่า (พันบาท)	ร้อยละ	มูลค่า (พันบาท)	ร้อยละ	
รวม	4,299,869.6	100.0	3,297,015.0	100.0	1,002,855.7	100.0	23.3
ขนาดของสถานประกอบการ							
1 – 15 คน	1,277,752.2	29.7	789,193.3	23.9	488,558.9	48.7	38.2
16 – 25 คน	114,325.3	2.7	75,737.6	2.3	38,587.7	3.8	33.8
26 – 30 คน	46,155.7	0.0	31,028.9	0.9	15,126.8	1.5	32.8
31 – 50 คน	196,916.4	4.6	145,446.2	4.4	51,470.2	5.1	26.1
51 – 200 คน	2,043,285.2	47.5	1,754,015.0	53.2	289,270.2	28.8	14.2
มากกว่า 200 คน	D	D	D	D	D	D	D
หมวดย่อยอุตสาหกรรม							
การผลิตผลิตภัณฑ์อาหาร	1,147,812.9	26.7	844,686.7	25.6	303,126.2	30.2	26.4
การผลิตเครื่องตี	64,136.5	1.5	36,985.0	1.1	27,151.5	2.7	42.3
การผลิตผลิตภัณฑ์ยาสูบ	113.0	0.0	66.2	0.0	46.8	0.0	4.4
การผลิตสิ่งทอ	29,359.2	0.7	16,882.7	0.5	12,476.6	1.2	42.5
การผลิตเสื้อผ้าเครื่องแต่งกาย	211,894.1	4.9	123,423.9	3.7	88,470.2	8.8	41.8
การผลิตเครื่องหนังและผลิตภัณฑ์ที่เกี่ยวข้อง	2,111.6	0.0	1,361.2	0.0	750.4	0.0	35.5
การผลิตไม้และผลิตภัณฑ์จากไม้และไม่กึ่งกอก (ยกเว้นเฟอร์นิเจอร์) การผลิตสิ่งของจากฟาง และวัสดุถิ่นฐานอื่นๆ	826,695.1	19.2	627,293.2	19.0	199,401.9	19.9	24.1
การผลิตกระดาษและผลิตภัณฑ์กระดาษ	-	-	-	-	-	-	-
การพิมพ์และการผลิตซ้ำสื่อบันทึกข้อมูล	49,911.5	1.2	31,947.2	1.0	17,964.2	1.8	36.0
การผลิตด้านโศกและผลิตภัณฑ์ที่ได้จากการกลั่น ปิโตรเลียม	-	-	-	-	-	-	-
การผลิตเคมีภัณฑ์และผลิตภัณฑ์เคมี	6,914.0	0.2	3,982.8	0.1	2,931.2	0.3	42.4
การผลิตเภสัชภัณฑ์ เคมีภัณฑ์ที่ใช้รักษาโรค และ ผลิตภัณฑ์จากพืชและสัตว์ที่ใช้รักษาโรค	D	D	D	D	D	D	D
การผลิตผลิตภัณฑ์ยางและพลาสติก	1,346,290.5	31.3	1,213,246.9	36.8	133,043.7	13.3	9.9
การผลิตผลิตภัณฑ์อื่นๆ ที่ทำจากแร่โลหะ	282,991.1	6.6	191,390.8	5.8	91,600.3	9.1	32.4
การผลิตโลหะขั้นมูลฐาน	D	D	D	D	D	D	D
การผลิตผลิตภัณฑ์โลหะประดิษฐ์ (ยกเว้น เครื่องจักรและอุปกรณ์)	209,870.4	4.9	133,710.1	4.1	76,160.3	7.6	36.3
การผลิตผลิตภัณฑ์คอมพิวเตอร์ อิเล็กทรอนิกส์ และอุปกรณ์ที่ใช้ในการทางทัศนศาสตร์	D	D	D	D	D	D	D
การผลิตยานยนต์ รถพ่วง และรถกึ่งพ่วง	D	D	D	D	D	D	D
การผลิตอุปกรณ์ขนส่งอื่นๆ	2,278.5	0.1	1,227.4	0.0	1,051.1	0.1	46.1
การผลิตเฟอร์นิเจอร์	65,978.8	1.5	36,070.2	1.1	29,908.6	3.0	45.3
การผลิตผลิตภัณฑ์อื่นๆ	14,800.0	0.3	10,032.8	0.3	4,767.2	0.5	32.2
การซ่อมและการติดตั้งเครื่องจักรและอุปกรณ์	13,864.2	0.3	8,090.8	0.2	5,773.4	0.6	41.6
การเก็บรวบรวมของเสีย การบำบัดและการกำจัดของ เสียรวมถึงการนำของเสียกลับมาใช้ใหม่	D	D	D	D	D	D	D

หมายเหตุ :- ไม่มีข้อมูล หรือข้อมูลมีค่าเป็น 0 หรือมีข้อมูลจำนวน
D หมายถึง ตัวเลขที่ไม่เปิดเผย

3.2.3 มูลค่าผลผลิตและมูลค่าเพิ่มเฉลี่ยต่อสถานประกอบการ

จากตาราง 3.6 พบว่าสถานประกอบการอุตสาหกรรมการผลิตในจังหวัดนราธิวาส มีมูลค่าผลผลิตเฉลี่ยต่อสถานประกอบการรวมทั้งหมด ประมาณ 1.7 ล้านบาท และมูลค่าเพิ่มเฉลี่ยต่อสถานประกอบการรวมทั้งหมดประมาณ 0.4 ล้านบาท

หากพิจารณาตามขนาดของสถานประกอบการ พบว่า สถานประกอบการที่มีมูลค่าผลผลิตเฉลี่ยต่อสถานประกอบการสูงที่สุดคือ สถานประกอบการที่มีคนทำงาน 51 – 200 คน ประมาณ 204.3 ล้านบาท รองลงมาคือ สถานประกอบการที่มีคนทำงาน 31 – 50 คน ประมาณ 17.9 ล้านบาท และสถานประกอบการที่มีคนทำงาน 26 – 30 คน มีมูลค่าผลผลิตเฉลี่ยต่อสถานประกอบการ ประมาณ 7.7 ล้านบาท สำหรับมูลค่าเพิ่มเฉลี่ยต่อสถานประกอบการ พบว่า สถานประกอบการที่มีคนทำงาน 51 – 200 คน มีมูลค่าเพิ่มเฉลี่ยสูงที่สุด ประมาณ 28.9 ล้านบาท รองลงมาคือ สถานประกอบการที่มีคนทำงาน 31 – 50 คน ประมาณ 4.7 ล้านบาท และสถานประกอบการที่มีคนทำงาน 26 – 30 คน มีมูลค่าเพิ่มเฉลี่ยต่อสถานประกอบการ ประมาณ 2.5 ล้านบาท

เมื่อพิจารณาในแต่ละหมวดย่อยอุตสาหกรรม พบว่า มูลค่าผลผลิตเฉลี่ยต่อสถานประกอบการสูงสุดอยู่ในหมวดอุตสาหกรรมการผลิตผลิตภัณฑ์ยางและพลาสติก ประมาณ 168.3 ล้านบาท รองลงมาคือ การผลิตผลิตภัณฑ์อื่นๆ ที่ทำจากแร่โลหะ ประมาณ 4.1 ล้านบาท สำหรับมูลค่าเพิ่มเฉลี่ยต่อสถานประกอบการสูงสุดคือ การผลิตผลิตภัณฑ์ยางและพลาสติกประมาณ 16.6 ล้านบาท รองลงมาคือการผลิตผลิตภัณฑ์ที่

ทำจากแร่โลหะ ประมาณ 1.3 ล้านบาท (ตาราง 3.6)

3.2.4 มูลค่าผลผลิตและมูลค่าเพิ่มเฉลี่ยต่อคนทำงาน

ในด้านมูลค่าผลผลิตและมูลค่าเพิ่มเฉลี่ยต่อคนทำงาน พบว่า สถานประกอบการอุตสาหกรรมการผลิต มีมูลค่าผลผลิตเฉลี่ยต่อคนทำงานประมาณ 0.5 ล้านบาท และมูลค่าเพิ่มเฉลี่ยต่อคนทำงานประมาณ 0.1 ล้านบาท

เมื่อพิจารณาตามขนาดของสถานประกอบการ พบว่า สถานประกอบการที่มีมูลค่าผลผลิตเฉลี่ยต่อคนทำงานสูงที่สุดคือ คนทำงาน 51 – 200 คน ประมาณ 1.8 ล้านบาท รองลงมาคือสถานประกอบการที่มีคนทำงาน 31 – 50 คน มีมูลค่าผลผลิตเฉลี่ย ประมาณ 0.5 ล้านบาท สถานประกอบการที่มีมูลค่าผลผลิตเฉลี่ยน้อยที่สุดคือสถานประกอบการที่มีคนทำงาน 16 – 25 คน ประมาณ 0.1 ล้านบาท สำหรับมูลค่าเพิ่มเฉลี่ยต่อคนทำงานสูงสุด คือ คนทำงาน 51 – 200 คน ประมาณ 0.3 ล้านบาท รองลงมาคือสถานประกอบการที่มีคนทำงาน 31 – 50 คน มีมูลค่าเพิ่มเฉลี่ยประมาณ 0.1 ล้านบาท

เมื่อพิจารณาตามหมวดย่อยอุตสาหกรรม พบว่า มูลค่าผลผลิตเฉลี่ยต่อคนทำงานสูงที่สุดคือ การผลิตผลิตภัณฑ์ยางและพลาสติก ประมาณ 4.5 ล้านบาท รองลงมา คือ การผลิตไม้และผลิตภัณฑ์จากไม้และไม้ก๊อก (ยกเว้นเฟอร์นิเจอร์) การผลิตสิ่งของจากฟางและวัสดุถักสานอื่นๆ มีมูลค่าผลผลิตเฉลี่ยต่อคนทำงานประมาณ 0.8 ล้านบาท สำหรับมูลค่าเพิ่มเฉลี่ยต่อคนทำงานสูงที่สุด คือ การผลิตผลิตภัณฑ์ยางและพลาสติก ประมาณ 16.6 ล้านบาท รองลงมาคือ การผลิตผลิตภัณฑ์อื่นๆ ที่ทำจากแร่โลหะ มีมูลค่าเพิ่มเฉลี่ยต่อคนทำงานประมาณ 0.2 ล้านบาท (ตาราง 3.6)

ตาราง 3.6 มูลค่าผลผลิต มูลค่าเพิ่มเฉลี่ยต่อสถานประกอบการและต่อคนทำงาน จำแนกตามขนาดของสถานประกอบการและหมวดย่อยอุตสาหกรรม

หน่วย : พันบาท

ขนาดของสถานประกอบการ/ หมวดย่อยอุตสาหกรรม	มูลค่าผลผลิตเฉลี่ยต่อ		มูลค่าเพิ่มเฉลี่ยต่อ	
	สถานประกอบการ	คนทำงาน	สถานประกอบการ	คนทำงาน
รวม	1,654.4	498.5	385.9	116.3
ขนาดของสถานประกอบการ				
1 - 15 คน	5,058.4	232.5	193.4	88.9
16 - 25 คน	2,598.3	128.2	876.9	43.3
26 - 30 คน	7,692.6	256.4	2,521.1	84.0
31 - 50 คน	17,901.4	481.4	4,679.1	125.8
51 - 200 คน	204,328.5	1,824.3	28,927.0	258.3
มากกว่า 200 คน	D	D	D	D
หมวดย่อยอุตสาหกรรม				
การผลิตผลิตภัณฑ์อาหาร	1,881.7	440.8	496.9	116.4
การผลิตเครื่องดื่ม	1,457.6	148.1	617.1	62.7
การผลิตผลิตภัณฑ์ยาสูบ	22.6	16.1	9.4	6.7
การผลิตสิ่งทอ	264.5	41.8	112.4	17.8
การผลิตเสื้อผ้าเครื่องแต่งกาย	197.3	127.8	82.4	53.4
การผลิตไม้และผลิตภัณฑ์จากไม้และไม้ก๊อก (ยกเว้นเฟอร์นิเจอร์) การผลิตสิ่งของจากฟาง และวัสดุถักสานอื่นๆ	3,757.7	835.0	906.4	201.4
การผลิตกระดาษและผลิตภัณฑ์กระดาษ	-	-	-	-
การพิมพ์และการผลิตซ้ำสื่อบันทึกข้อมูล	1,160.7	283.6	417.8	102.1
การผลิตผ่านโถงและผลิตภัณฑ์ที่ได้จากการกลั่น ปิโตรเลียม	-	-	-	-
การผลิตเคมีภัณฑ์และผลิตภัณฑ์เคมี	531.8	83.3	225.5	35.3
การผลิตเภสัชภัณฑ์ เคมีภัณฑ์ที่ใช้รักษาโรค และ ผลิตภัณฑ์จากพืชและสัตว์ที่ใช้รักษาโรค	D	D	D	D
การผลิตผลิตภัณฑ์ยางและพลาสติก	168,286.3	4,517.8	16,630.5	446.5
การผลิตผลิตภัณฑ์อื่นๆ ที่ได้จากแร่โลหะ	4,101.3	633.1	1,327.5	204.9
การผลิตโลหะขั้นมูลฐาน	D	D	D	D
การผลิตผลิตภัณฑ์โลหะประดิษฐ์ (ยกเว้น เครื่องจักรและอุปกรณ์)	941.1	341.5	341.5	117.5
การผลิตผลิตภัณฑ์คอมพิวเตอร์ อิเล็กทรอนิกส์ และอุปกรณ์ที่ใช้ในการทางทัศนศาสตร์	D	D	D	D
การผลิตยานยนต์ รถพ่วง และรถกึ่งพ่วง	D	D	D	D
การผลิตอุปกรณ์ขนส่งอื่นๆ	227.9	151.9	105.1	70.1
การผลิตเฟอร์นิเจอร์	804.6	282.0	364.7	127.8
การผลิตผลิตภัณฑ์อื่นๆ	302.0	89.2	97.3	28.7
การซ่อมและการติดตั้งเครื่องจักรและอุปกรณ์	1,155.4	478.1	481.1	199.1
การเก็บรวบรวมของเสีย การบำบัดและการกำจัดของเสียรวมถึงการนำของ เสียกลับมาใช้ใหม่	D	D	D	D

หมายเหตุ : - ไม่มีข้อมูล หรือข้อมูลมีค่าเป็น 0 หรือมีข้อมูลจำนวนน้อย,

D หมายถึง ตัวเลขที่ไม่เปิดเผย

ภาคผนวกตารางสถิติ

APPENDIX STATISTICAL TABLES

ภาคผนวก ก ตารางสถิติ

APPENDIX A STATISTICAL TABLES

ตอนที่ 1 ข้อมูลทั่วไปของสถานประกอบการ
PART 1 GENERAL INFORMATION OF ESTABLISHMENTS

ตอนที่ 1 ข้อมูลทั่วไปของสถานประกอบการ จำแนกตาม
ขนาดของสถานประกอบการ

PART 1 GENERAL INFORMATION OF ESTABLISHMENTS
BY SIZE OF ESTABLISHMENTS

สารบัญญัตินามสถิติ
LIST OF STATISTICAL TABLES

		หน้า
ตอนที่ 1	ข้อมูลทั่วไปของสถานประกอบการ จำแนกตามขนาดของสถานประกอบการ	
Part 1	General Information of Establishments by Size of Establishment	
ตาราง 1	จำนวนและร้อยละของสถานประกอบการอุตสาหกรรมการผลิต จำแนกตามรูปแบบการจัดตั้งตามกฎหมาย และขนาดของสถานประกอบการ	33
Table 1	Number and Percentage of Manufacturing Establishments by Form of Legal Organization and Size of Establishment	33
ตาราง 2	จำนวนและร้อยละของสถานประกอบการอุตสาหกรรมการผลิต จำแนกตามรูปแบบการจัดตั้งทางเศรษฐกิจ และขนาดของสถานประกอบการ	34
Table 2	Number and Percentage of Manufacturing Establishments by Form of Economic Organization and Size of Establishment	34
ตาราง 3	จำนวนและร้อยละของสถานประกอบการอุตสาหกรรมการผลิต จำแนกตามระยะเวลาในการดำเนินกิจการ และขนาดของสถานประกอบการ	35
Table 3	Number and Percentage of Manufacturing Establishments by Period of Operation and Size of Establishment	35
ตาราง 4	จำนวนและร้อยละของสถานประกอบการอุตสาหกรรมการผลิต จำแนกตามระยะเวลาการผลิตในปี 2559 และขนาดของสถานประกอบการ	36
Table 4	Number and Percentage of Manufacturing Establishments by Period of Operation In 2016 and Size of Establishment	36
ตาราง 5	จำนวนและร้อยละของสถานประกอบการอุตสาหกรรมการผลิต จำแนกตาม มูลค่าทุนจดทะเบียน และขนาดของสถานประกอบการ	37
Table 5	Number and Percentage of Manufacturing Establishments by Value of Registered Capital and Size of Establishment	37
ตาราง 6	จำนวนและร้อยละของสถานประกอบการอุตสาหกรรมการผลิต จำแนกตามสัดส่วนของการร่วมลงทุนหรือถือหุ้นของต่างประเทศ และขนาดของสถานประกอบการ	38
Table 6	Number and Percentage of Manufacturing Establishments by Proportion of Foreign Investment or Share Holding and Size of Establishment	38
ตาราง 7	จำนวนและร้อยละของสถานประกอบการอุตสาหกรรมการผลิต จำแนกตามการส่งเสริมการลงทุน จากสำนักงานคณะกรรมการส่งเสริมการลงทุน และขนาดของสถานประกอบการ	39
Table 7	Number and Percentage of Manufacturing Establishments by Investment Promotion From Board of Investment (BOI) and Size of Establishment	39

ตาราง 8	จำนวนและร้อยละของสถานประกอบการอุตสาหกรรมการผลิต จำแนกตามร้อยละของการส่งออกผลผลิตออกไปจำหน่ายต่างประเทศ และขนาดของสถานประกอบการ	40
Table 8	Number and Percentage of Manufacturing Establishments by Percentage of Export and Size of Establishment	40
ตาราง 9	จำนวนและร้อยละของสถานประกอบการอุตสาหกรรมการผลิต จำแนกตามการใช้วัตถุดิบฯ และขนาดของสถานประกอบการ	41
Table 9	Number and Percentage of Manufacturing Establishments by Use of Imported Materials and Components and Size of Establishment	41
ตาราง 10	จำนวนและร้อยละของสถานประกอบการอุตสาหกรรมการผลิต จำแนกตามอัตราการใช้กำลังการผลิตต่อปี 2559 และขนาดของสถานประกอบการ	42
Table 10	Number and Percentage of Manufacturing Establishments by Percentage of Capacity Utilization In 2016 and Size of Establishment	42
ตาราง 11	จำนวนและร้อยละของสถานประกอบการอุตสาหกรรมการผลิตที่ประสบปัญหา/อุปสรรคการดำเนินกิจการ จำแนกตามปัญหาในการดำเนินกิจการ และขนาดของสถานประกอบการ	43
Table 11	Number and Percentage of Manufacturing Establishments, Problems with the Operation by Problems and Size of Establishment	43
ตาราง 12	จำนวนและร้อยละของสถานประกอบการอุตสาหกรรมการผลิต จำแนกตามประเภทความช่วยเหลือที่ต้องการให้ภาครัฐช่วยเหลือ และขนาดของสถานประกอบการ	45
Table 12	Number and Percentage of Manufacturing Establishments Problems with the Need Aid from The Governmental Operation by Problems and Size of Establishment	45
ตาราง 13	จำนวนและร้อยละของสถานประกอบการอุตสาหกรรมผลิตเข้าร่วมโครงการอุตสาหกรรมสีเขียว (Green Industry) จำแนกตามระดับอุตสาหกรรมสีเขียว และขนาดของสถานประกอบการ	47
Table 13	Number and Percentage of Manufacturing Establishments, Participating Green Industry by Levels Green Industry and Size of Establishment	47

ตาราง 1 จำนวนและร้อยละของสถานประกอบการอุตสาหกรรมการผลิต จำแนกตามรูปแบบการจัดตั้งตามกฎหมาย ขนาดของสถานประกอบการ
Table 1 Number and Percentage of Manufacturing Establishments by Form of Legal Organization and size of Establishment

ขนาดของสถานประกอบการ (จำนวนคนทำงาน)	จำนวนสถาน- ประกอบการ Number of establishments	ส่วนบุคคล		ห้างหุ้นส่วนสามัญ นิติบุคคล		ห้างหุ้นส่วนจำกัด Juristic partnership		บริษัทจำกัด Company limited, public company limited		สหกรณ์ Cooperatives		กลุ่มแม่บ้าน Community enterprise		มูลนิธิ Foundation		การจัดตั้งใน รูปแบบอื่น ๆ Others		Size of establishment
		จำนวน Number	ร้อยละ % Percentage	จำนวน Number	ร้อยละ % Percentage	จำนวน Number	ร้อยละ % Percentage	จำนวน Number	ร้อยละ % Percentage	จำนวน Number	ร้อยละ % Percentage	จำนวน Number	ร้อยละ % Percentage	จำนวน Number	ร้อยละ % Percentage	จำนวน Number	ร้อยละ % Percentage	
รวม	2,599	100.0	94.5	19	0.7	15	0.6	7	0.3	99	3.8	1	0.0	2	0.1		Total	
1-15 คน	2,526	100.0	96.7	12	4.5	3	0.1	3	0.1	64	2.5	-	-	1	0.0		1-15 persons	
16-25 คน	44	100.0	25.0	3	6.8	3	6.8	2	4.6	25	56.8	-	-	-	-		16-25 persons	
26-30 คน	6	100.0	16.7	-	-	-	-	-	-	4	66.7	-	-	1	16.7		26-30 persons	
31-50 คน	11	100.0	18.2	3	22.7	4	31.8	-	-	3	27.3	-	-	-	-		31-50 persons	
51-200 คน	10	100.0	-	1	10.0	3	30.0	2	20.0	3	30.0	1	10.0	-	-		51-200 persons	
มากกว่า 200 คน	2	100.0	-	-	-	2	100.0	-	-	-	-	-	-	-	-		More than 200 persons	

ที่มา : สำนักอุตสาหกรรมการ พ.ศ. 2560 จังหวัดนราธิวาสสำนักงานสถิติแห่งชาติ กระทรวงดิจิทัลเพื่อเศรษฐกิจและสังคม

Source : The 2017 Industrial Census ,Narathiwat Province, National Statistical Office, Ministry of Digital Economy and Society.

ตาราง 2 จำนวนและร้อยละของสถานประกอบการอุตสาหกรรมผลิต จำแนกตามรูปแบบการจัดตั้งทางเศรษฐกิจ และขนาดของสถานประกอบการ
 Table 2 Number and Percentage of Manufacturing Establishments by Form of Economic Organization and Size of Establishment

ขนาดของสถานประกอบการ (จำนวนคนทำงาน)	จำนวนสถานประกอบการ			สำนักงานเพียงเดียว			สำนักงานใหญ่			สำนักงานสาขา			Size of establishment
	Number of establishments			Single unit			Head office			Branch			
	จำนวน	ร้อยละ %	Number	จำนวน	ร้อยละ %	Number	จำนวน	ร้อยละ %	Number	จำนวน	ร้อยละ %	Number	
รวม	2,599	100.0	2,590	99.7	0.1	3	0.1	0.2	6	0.2	0.2	Total	
1-15 คน	2,526	100.0	2,521	99.8	0.1	2	0.1	0.1	3	0.1	0.1	1-15 persons	
16-25 คน	44	100.0	44	100.0	-	-	-	-	-	-	-	16-25 persons	
26-30 คน	6	100.0	6	100.0	-	-	-	-	-	-	-	26-30 persons	
31-50 คน	11	100.0	11	100.0	-	-	-	-	-	-	-	31-50 persons	
51-200 คน	10	100.0	6	60.0	10.0	1	10.0	30.0	3	30.0	3	51-200 persons	
มากกว่า 200 คน	2	100.0	2	100.0	-	-	-	-	-	-	-	More than 200 persons	

ที่มา : สำนักอุตสาหกรรม พ.ศ. 2560 จังหวัดนราธิวาส สำนักงานสถิติแห่งชาติ กระทรวงดิจิทัลเพื่อเศรษฐกิจและสังคม

Source : The 2017 Industrial Census ,Narathiwat Province, National Statistical Office, Ministry of Digital Economy and Society.

ตาราง 3 จำนวนและร้อยละของสถานประกอบการอุตสาหกรรมการผลิต จำแนกตามระยะเวลาในการดำเนินงาน และขนาดของสถานประกอบการ

Table 3 Number and Percentage of Manufacturing Establishments by Period of Operation and Size of Establishment

ขนาดของสถานประกอบการ (จำนวนคนทำงาน)	จำนวนสถานประกอบการ							Size of establishment					
	ระยะเวลาในการดำเนินงาน (ปี) Period of operation (Year)												
	< 5	5 - 9	10 - 19	20 - 29	≥ 30								
จำนวน Number	ร้อยละ % ร้อยละ %	จำนวน Number	ร้อยละ % ร้อยละ %	จำนวน Number	ร้อยละ % ร้อยละ %	จำนวน Number	ร้อยละ % ร้อยละ %	จำนวน Number	ร้อยละ % ร้อยละ %				
รวม	2,599	100.0	844	32.5	488	18.8	755	29.1	349	13.4	164	6.3	Total
1-15 คน	2,526	100.0	823	32.6	468	18.5	741	29.3	335	13.3	159	6.3	1-15 persons
16-25 คน	44	100.0	17	37.9	10	22.7	10	22.7	4	9.8	3	6.8	16-25 persons
26-30 คน	6	100.0	2	33.3	2	33.3	-	-	2	33.3	-	-	26-30 persons
31-50 คน	11	100.0	1	9.1	6	50.0	3	27.3	2	13.6	-	-	31-50 persons
51-200 คน	10	100.0	1	10.0	2	20.0	1	10.0	5	50.0	1	10.0	51-200 persons
มากกว่า 200 คน	2	100.0	-	-	-	-	-	-	1	50.0	1	50.0	More than 200 persons

ที่มา : สำนักงานสถิติแห่งชาติ จังหวัดนราธิวาส สำนักงานสถิติแห่งชาติ กระทรวงดิจิทัลเพื่อเศรษฐกิจและสังคม

Source : The 2017 Industrial Census ,Narathiwat Province, National Statistical Office, Ministry of Digital Economy and Society.

ตาราง 4 จำนวนและร้อยละของสถานประกอบการอุตสาหกรรมการผลิต จำแนกตามระยะเวลาการผลิตในปี 2559 และขนาดของสถานประกอบการ
Table 4 Number and Percentage of Manufacturing Establishments by Period of Operation In 2016 and Size of Establishment

ขนาดของสถานประกอบการ (จำนวนคนทำงาน)	จำนวนสถานประกอบการ Number of establishments	ระยะเวลาการผลิต Period of operation in 2016												Size of establishment					
		เดือน Months						ชั่วโมง Hours per day											
		< 3	3 - 6	7 - 9	10 - 12	< 8	8 - 10	> 10											
	จำนวน ร้อยละ %	จำนวน ร้อยละ %	จำนวน ร้อยละ %	จำนวน ร้อยละ %	จำนวน ร้อยละ %	จำนวน ร้อยละ %	จำนวน ร้อยละ %	จำนวน ร้อยละ %	จำนวน ร้อยละ %	จำนวน ร้อยละ %	จำนวน ร้อยละ %	จำนวน ร้อยละ %	จำนวน ร้อยละ %	จำนวน ร้อยละ %	จำนวน ร้อยละ %	จำนวน ร้อยละ %	จำนวน ร้อยละ %	จำนวน ร้อยละ %	
	Number	Number	Number	Number	Number	Number	Number	Number	Number	Number	Number	Number	Number	Number	Number	Number	Number	Number	Number
รวม	2,599	100.0	39	1.5	73	2.8	124	4.8	2,363	90.9	1,729	66.5	843	32.4	28	1.1	Total		
1-15 คน	2,526	100.0	38	1.5	67	2.7	120	4.7	2,301	91.1	1,695	67.1	810	32.1	20	0.8	1-15 persons		
16-25 คน	44	100.0	1	2.3	4	9.1	2	4.6	37	84.1	23	53.0	18	40.2	3	6.8	16-25 persons		
26-30 คน	6	100.0	-	-	-	-	-	-	6	100.0	5	83.3	1	16.7	-	-	26-30 persons		
31-50 คน	11	100.0	-	-	1	9.1	-	-	10	90.9	2	18.2	6	50.0	4	31.8	31-50 persons		
51-200 คน	10	100.0	-	-	1	10.0	2	20.0	7	70.0	3	30.0	7	70.0	-	-	51-200 persons		
มากกว่า 200 คน	2	100.0	-	-	-	-	2	-	2	100.0	-	-	1	50.0	1	50.0	More than 200 persons		

ที่มา : สำมะโนอุตสาหกรรม พ.ศ. 2560 จังหวัดนราธิวาส สำนักงานสถิติแห่งชาติ กระทรวงดิจิทัลเพื่อเศรษฐกิจและสังคม

Source : The 2017 Industrial Census ,Narathiwat Province, National Statistical Office, Ministry of Digital Economy and Society.

ตาราง 5 จำนวนและร้อยละของสถานประกอบการอุตสาหกรรมการผลิต จำนวนตามมูลค่าทุนจดทะเบียนและขนาดของสถานประกอบการ
Table 5 Number and Percentage of Manufacturing Establishments by Registered Capital and Size of Establishment

ขนาดของสถานประกอบการ (จำนวนคนทำงาน)	จำนวนสถานประกอบการ		ไม่มีทุนจดทะเบียน		มูลค่าทุนจดทะเบียน (ล้านบาท) Registered capital (Million baht)							Size of establishment			
	จำนวน	ร้อยละ %	จำนวน	ร้อยละ %	รวม Total	< 1	1 - 9	10 - 49	50 - 99	100 - 199	200 - 299				
	Number	ร้อยละ %	Number	ร้อยละ %	Number	ร้อยละ %	Number	ร้อยละ %	Number	ร้อยละ %	Number	ร้อยละ %			
รวม	2,599	100.0	2,568	98.8	31	1.2	10	30.9	15	48.3	5	14.4	1	3.2	Total
1-15 คน	2,526	100.0	2,512	99.4	14	0.6	8	53.7	7	46.4	-	-	-	-	1-15 persons
16-25 คน	44	100.0	37	84.1	7	15.9	2	28.6	4	57.1	1	14.3	-	-	16-25 persons
26-30 คน	6	100.0	6	100.0	-	-	-	-	-	-	-	-	-	-	26-30 persons
31-50 คน	11	100.0	5	45.5	6	54.6	-	-	5	75.0	2	25.0	-	-	31-50 persons
51-200 คน	10	100.0	8	80.0	2	20.0	-	-	-	-	1	50.0	1	50.0	51-200 persons
มากกว่า 200 คน	2	100.0	-	-	2	100.0	-	-	-	-	1	50.0	-	1	More than 200 persons

ที่มา : สำมะโนอุตสาหกรรม พ.ศ. 2560 จังหวัดนราธิวาส สำนักงานสถิติแห่งชาติ กระทรวงดิจิทัลเพื่อเศรษฐกิจและสังคม

Source : The 2017 Industrial Census ,Narathiwat Province, National Statistical Office, Ministry of Digital Economy and Society.

ตาราง 6 จำนวนและร้อยละของสถานประกอบการอุตสาหกรรมผลิต จำแนกตามการร่วมลงทุนหรือถือหุ้นจากต่างประเทศและขนาดของสถานประกอบการ

Table 6 Number and Percentage of Manufacturing Establishments by Proportion of Foreign Investment or Share Holding and Size of Establishment

ขนาดของสถานประกอบการ (จำนวนคนทำงาน)	จำนวนสถาน- ประกอบการ		ไม่มีต่างประเทศ		สัดส่วนของการร่วมลงทุนหรือถือหุ้น		Size of establishment	
	จำนวน	ร้อยละ %	ร่วมลงทุนหรือถือหุ้น		Proportion of foreign investment or share holding			
			No foreign's investment or share holding	รวม	ร้อยละ %	จำนวน		ร้อยละ %
จำนวน	ร้อยละ %	จำนวน	ร้อยละ %	จำนวน	ร้อยละ %	จำนวน	ร้อยละ %	
Number	Number	Number	Number	Number	Number	Number	Number	
	2,599	100.0	2,598	100.0	1	0.0	1	100.0
รวม								Total
1-15 คน	2,526	100.0	2,526	100.0	-	-	-	1-15 persons
16-25 คน	44	100.0	44	100.0	-	-	-	16-25 persons
26-30 คน	6	100.0	6	100.0	-	-	-	26-30 persons
31-50 คน	11	100.0	11	100.0	-	-	-	31-50 persons
51-200 คน	10	100.0	9	90.0	1	10.0	1	100.0
มากกว่า 200 คน	2	100.0	2	100.0	-	-	-	More than 200 persons

ที่มา : สำมะโนอุตสาหกรรม พ.ศ. 2560 จังหวัดนราธิวาส สำนักงานสถิติแห่งชาติ กระทรวงดิจิทัลเพื่อเศรษฐกิจและสังคม

Source : The 2017 Industrial Census ,Narathiwat Province, National Statistical Office, Ministry of Digital Economy and Society.

ตาราง 7 จำนวนและร้อยละของสถานประกอบการอุตสาหกรรมผลิต จำนวนตามการส่งเสริมการลงทุน จากสำนักงานคณะกรรมการส่งเสริมการลงทุน และขนาดของสถานประกอบการ

Table 7 Number and Percentage of Manufacturing Establishments by Investment Promotion From Board of Investment (BOI) and Size of Establishment

ขนาดของสถานประกอบการ (จำนวนคนทำงาน)	จำนวนสถานประกอบการ		การส่งเสริมการลงทุนจากสำนักงานคณะกรรมการส่งเสริมการลงทุน		Size of establishment		
	Number of establishments		Investment promotion from board of investment (BOI)		Size of establishment		
	จำนวน Number	ร้อยละ %	จำนวน Number	ร้อยละ %	ไม่มี No	มี Yes	
รวม	2,599	100.0	2,598	100.0	1	0.0	Total
1-15 คน	2,526	100.0	2,526	100.0	-	-	1-15 persons
16-25 คน	44	100.0	44	100.0	-	-	16-25 persons
26-30 คน	6	100.0	6	100.0	-	-	26-30 persons
31-50 คน	11	100.0	11	100.0	-	-	31-50 persons
51-200 คน	10	100.0	9	90.0	1	10.0	51-200 persons
มากกว่า 200 คน	2	100.0	2	100.0	-	-	More than 200 persons

ที่มา : สำมะโนอุตสาหกรรม พ.ศ. 2560 จังหวัดนราธิวาส สำนักงานสถิติแห่งชาติ กระทรวงดิจิทัลเพื่อเศรษฐกิจและสังคม

Source : The 2017 Industrial Census ,Narathiwat Province, National Statistical Office, Ministry of Digital Economy and Society.

ตาราง 8 มูลค่าการส่งออก จำนวนและร้อยละของสถานประกอบการอุตสาหกรรมผลิต จำแนกตามร้อยละของการส่งออกผลผลิตออกไปจำหน่ายต่างประเทศ และขนาดของสถานประกอบการ

Table 8 Value of Export, Number and Percentage of Manufacturing Establishments by Percentage of Export and Size of Establishment

ขนาดของสถานประกอบการ (จำนวนคนทำงาน)	จำนวนสถานประกอบการ		ร้อยละการส่งออก						มูลค่าการส่งออก					
	จำนวน Number	ร้อยละ % Percentage of establishments	ไม่มีการส่งออก		ร้อยละการส่งออก				มูลค่าการส่งออก Value of export (พันบาท)	Size of establishment				
			จำนวน Number	ร้อยละ % Percentage of establishments	< 10	10 - 19	20 - 29	90 - 99			100			
รวม	2,599	100.0	2,593	99.8	6	0.2	1	16.7	1	16.7	1	16.7	1373844.2	Total
1-15 คน	2,526	100.0	2,524	99.9	2	0.1	-	1	50.0	1	-	-	5998.5	1-15 persons
16-25 คน	44	100.0	43	97.7	1	2.3	-	-	-	-	-	1	1400.0	16-25 persons
26-30 คน	6	100.0	6	100.0	-	-	-	-	-	-	-	-	-	26-30 persons
31-50 คน	11	100.0	11	100.0	-	-	-	-	-	-	-	-	-	31-50 persons
51-200 คน	10	100.0	9	90.0	1	10.0	-	-	-	1	100.0	-	1258310.4	51-200 persons
มากกว่า 200 คน	2	100.0	-	-	2	100.0	1	50.0	-	1	-	-	108135.4	More than 200 persons

ที่มา : สำมะโนอุตสาหกรรม พ.ศ. 2560 จังหวัดนราธิวาส สำนักงานสถิติแห่งชาติ กระทรวงดิจิทัลเพื่อเศรษฐกิจและสังคม

Source : The 2017 Industrial Census ,Narathiwat Province, National Statistical Office, Ministry of Digital Economy and Society.

ตาราง 9 มูลค่าการใช้วัตถุดิบหรือวัสดุประกอบการผลิตที่มาจากต่างประเทศ จำนวนและร้อยละของสถานประกอบการผลิต จำนวนตามการใช้วัตถุดิบ และขนาดของสถานประกอบการ

Table 9 Value of Imported Materials and Components, Number and Percentage of Manufacturing Establishments by Use of Imported Materials and Components and Size of Establishment

ขนาดของสถานประกอบการ (จำนวนคนทำงาน)	จำนวนสถานประกอบการ		ร้อยละของการใช้วัตถุดิบหรือวัสดุประกอบที่มาจากต่างประเทศ										มูลค่าการใช้วัตถุดิบ			
	ไม่มีการใช้		รวม		< 10		10 - 19		30 - 39		70 - 79		Value of imported materials and Components			
	จำนวน	ร้อยละ %	จำนวน	ร้อยละ %	จำนวน	ร้อยละ %	จำนวน	ร้อยละ %	จำนวน	ร้อยละ %	จำนวน	ร้อยละ %	Value of imported materials and Components	Size of establishment		
Number	Percentage %	Number	Percentage %	Number	Percentage %	Number	Percentage %	Number	Percentage %	Number	Percentage %	Number	Percentage %	In Thousand Baht		
รวม	2,599	100.0	2,595	99.9	4	0.2	1	25.0	1	25.0	1	25.0	1	25.0	11568.5	Total
1-15 คน	2,526	100.0	2,524	99.9	2	0.1	1	50.0	-	-	-	1	50.0	3230.0	1-15 persons	
16-25 คน	44	100.0	44	100.0	-	-	-	-	-	-	-	-	-	-	-	16-25 persons
26-30 คน	6	100.0	6	100.0	-	-	-	-	-	-	-	-	-	-	-	26-30 persons
31-50 คน	11	100.0	10	90.9	1	9.1	-	-	-	1	100.0	-	-	360.0	31-50 persons	
51-200 คน	10	100.0	10	100.0	-	-	-	-	-	-	-	-	-	-	-	51-200 persons
มากกว่า 200 คน	2	100.0	1	50.0	1	50.0	-	1	100.0	-	-	-	-	7978.5	More than 200 persons	

ที่มา : สำนักอุตสาหกรรม พ.ศ. 2560 จังหวัดนราธิวาส สำนักงานสถิติแห่งชาติ กระทรวงดิจิทัลเพื่อเศรษฐกิจและสังคม

Source : The 2017 Industrial Census ,Narathiwat Province, National Statistical Office, Ministry of Digital Economy and Society.

ตาราง 10 จำนวนและร้อยละของสถานประกอบการอุตสาหกรรมผลิต จำแนกตามอัตราการใช้กำลังการผลิตต่อปี 2559 และขนาดของสถานประกอบการ
Table 10 Number and Percentage of Manufacturing Establishments by Percentage of Capacity Utilization In 2016 and Size of Establishment

ขนาดของสถานประกอบการ (จำนวนคนทำงาน)	อัตราการใช้กำลังการผลิตต่อปี 2559 Percentage of capacity utilization in 2016											เฉลี่ยต่อสถาน- ประกอบการ	Size of establishment													
	จำนวนสถานประกอบการ Number of establishments	< 10	10 - 19	20 - 29	30 - 39	40 - 49	50 - 59	60 - 69	70 - 79	80 - 89	90 - 99			≥ 100	Average per establishment											
จำนวน ร้อยละ %	จำนวน ร้อยละ %	จำนวน ร้อยละ %	จำนวน ร้อยละ %	จำนวน ร้อยละ %	จำนวน ร้อยละ %	จำนวน ร้อยละ %	จำนวน ร้อยละ %	จำนวน ร้อยละ %	จำนวน ร้อยละ %	จำนวน ร้อยละ %	จำนวน ร้อยละ %	จำนวน ร้อยละ %	จำนวน ร้อยละ %	จำนวน ร้อยละ %												
Number	Number	Number	Number	Number	Number	Number	Number	Number	Number	Number	Number	Number	Number	Number												
รวม	2,599	100.0	26	1.0	3	0.1	11	0.4	40	1.5	15	0.6	125	4.8	565	21.7	526	20.2	453	17.4	283	10.9	551	21.2	75.5	Total
1-15 คน	2,526	100.0	26	1.0	3	0.1	9	0.4	39	1.5	13	0.5	118	4.7	557	22.1	522	20.7	441	17.4	269	10.7	529	20.9	75.4	1-15 persons
16-25 คน	44	100.0	-	-	-	-	-	-	1	2.3	2	4.6	1	2.3	6	13.6	2	4.6	7	16.7	7	16.7	17	39.4	83.3	16-25 persons
26-30 คน	6	100.0	-	-	-	-	-	-	-	-	-	-	1	16.7	2	33.3	2	33.3	1	16.7	-	-	-	-	65.0	26-30 persons
31-50 คน	11	100.0	-	-	-	-	1	9.1	-	-	-	-	1	9.1	-	-	-	-	-	-	5	40.9	5	40.9	85.7	31-50 persons
51-200 คน	10	100.0	-	-	-	-	-	-	-	-	-	-	4	40.0	-	-	-	-	3	30.0	2	20.0	1	10.0	72.0	51-200 persons
มากกว่า 200 คน	2	100.0	-	-	-	-	1	50.0	-	-	-	-	-	-	-	-	-	-	1	50.0	-	-	-	-	55.5	More than 200 persons

ที่มา : สำนักงานสถิติแห่งชาติ สำนักงานสถิติแห่งชาติ กระทรวงดิจิทัลเพื่อเศรษฐกิจและสังคม

Source : The 2017 Industrial Census ,Narathiwat Province, National Statistical Office, Ministry of Digital Economy and Society.

ตาราง 11 จำนวนและร้อยละของสถานประกอบการอุตสาหกรรมผลิตที่ประสบปัญหา/อุปสรรคการดำเนินงาน ปัญหา/อุปสรรคการดำเนินงาน ปัญหา/อุปสรรคการดำเนินงาน และขนาดของสถานประกอบการ
Table 11 Number and Percentage of Manufacturing Establishments, Problems with the Operation by Problems and Size of Establishment

ขนาดของสถานประกอบการ (จำนวนคนทำงาน)	จำนวนสถานประกอบการ		ไม่ประสบปัญหา/อุปสรรค		ประสบปัญหา/อุปสรรค		ปัญหา/อุปสรรคในการดำเนินงาน / Problems/obstacles in the operation										Size of establishment							
	จำนวน	ร้อยละ	จำนวน	ร้อยละ	จำนวน	ร้อยละ	No Problems/obstacles	Problems/obstacles	ขาดเงินทุนและเงิน	ขาดเงินลงทุนและเงิน	ขาดแคลนแรงงาน	ขาดแคลนคุณภาพ	ปัญหาเรื่องคุณภาพ	ต้นทุนในการผลิต	ต้นทุน	เพิ่มเงินลงทุนและเงิน		เพิ่มเงินลงทุนและเงิน	เพิ่มเงินลงทุนและเงิน	เพิ่มเงินลงทุนและเงิน				
	Number	%	Number	%	Number	%	Number	%	Number	%	Number	%	Number	%	Number	%	Number	%	Number	%	Number	%	Number	%
รวม	2,599	100.0	1,402	53.9	1,197	46.1	36	3.0	284	23.8	10	0.8	65	5.4	58	4.8	92	7.7	549	45.9	419	35.0	35.0	35.0
1-15 คน	2,526	100.0	1,374	54.4	1,152	45.6	27	2.4	269	23.4	9	0.8	60	5.2	53	4.6	91	7.9	518	44.9	396	34.4	34.4	34.4
16-25 คน	44	100.0	14	31.8	30	68.2	6	20.0	8	27.8	1	3.3	2	6.7	2	6.7	1	3.3	20	65.6	17	56.7	17	56.7
26-30 คน	6	100.0	4	66.7	2	33.3	1	50.0	-	-	-	-	-	-	-	-	-	-	1	50.0	-	-	-	-
31-50 คน	11	100.0	4	36.4	7	63.6	-	-	3	35.7	-	-	2	28.6	2	28.6	-	-	6	85.7	3	35.7	3	35.7
51-200 คน	10	100.0	5	50.0	5	50.0	1	20.0	3	60.0	-	-	-	-	1	20.0	-	-	4	80.0	2	40.0	2	40.0
มากกว่า 200 คน	2	100.0	1	50.0	1	50.0	1	100.0	1	100.0	-	-	1	100.0	-	-	-	-	1	100.0	1	100.0	1	100.0

หมายเหตุ : สถานประกอบการ 1 แห่งสามารถตอบได้มากกว่า 1 ข้อ

Note : More than one characteristic can be done by an establishment.

ที่มา : สำนักวิเคราะห์สำนักงานสถิติแห่งชาติ กระทรวงดิจิทัลเพื่อเศรษฐกิจและสังคม

Source : The 2017 Industrial Census, Narathiwat Province, National Statistical Office, Ministry of Digital Economy and Society.

ตาราง 11 จำนวนและร้อยละของสถานประกอบการอุตสาหกรรมผลิตที่ประสบปัญหาอุปสรรคการดำเนินงานในการดำเนินงาน และขนาดของสถานประกอบการ (ต่อ)

Table 11 Number and Percentage of Manufacturing Establishments, Problems with the Operation by Problems and Size of Establishment (Cont.)

ขนาดของสถานประกอบการ (จำนวนคนทำงาน)	ปัญหา/อุปสรรคในการดำเนินงาน / Problems/obstacles in the operation														อื่น ๆ Other	Size of establishment		
	จำนวน Number	ร้อยละ % Percentage	ขาดความสามารถ ในทางการตลาด Lack of marketing capabilitirs	การจับคู่ ภาษีซ้ำซ้อน Duplicate taxation	ด้านการขนส่ง โลจิสติกส์ Logistics shipment	กฎระเบียบ ข้อบังคับ ของส่วนราชการ Government regulation	นโยบายด้านการ สนับสนุนของรัฐบาล ไม่แน่นอน Uncertainty of government policy	ผลกระทบจาก อัตราแลกเปลี่ยน Effect of foreign exchange rate	จำนวน Number	ร้อยละ % Percentage	จำนวน Number	ร้อยละ % Percentage	จำนวน Number	ร้อยละ % Percentage				
รวม	1,197	744	62.1	78	6.6	2	0.2	8	0.7	6	0.5	44	3.7	24	2.0	82	6.9	Total
1-15 คน	1,152	724	62.8	72	6.2	1	0.1	5	0.4	6	0.5	44	3.8	21	1.9	77	6.7	1-15 persons
16-25 คน	30	14	47.8	4	14.4	-	-	1	3.3	-	-	-	-	1	3.3	3	10.0	16-25 persons
26-30 คน	2	-	-	-	-	-	-	-	-	-	-	-	-	-	-	1	50.0	26-30 persons
31-50 คน	7	3	35.7	2	21.4	1	14.3	1	14.3	-	-	-	-	1	14.3	1	14.3	31-50 persons
51-200 คน	5	3	60.0	-	-	-	-	1	20.0	-	-	-	-	-	-	-	-	51-200 persons
มากกว่า 200 คน	1	-	-	1	100.0	-	-	-	-	-	-	-	-	1	100.0	-	-	More than 200 persons

หมายเหตุ : สถานประกอบการ 1 แห่งสามารถตอบได้มากกว่า 1 ข้อ

Note : More than one characteristic can be done by an establishment.

ที่มา : สำนักงานสถิติแห่งชาติ กระทรวงดิจิทัลเพื่อเศรษฐกิจและสังคม

Source : The 2017 Industrial Census, Narathiwat Province, National Statistical Office, Ministry of Digital Economy and Society.

ตาราง 12 จำนวนและร้อยละของสถานประกอบการอุตสาหกรรมผลิต จำแนกตามประเภทความช่วยเหลือที่ภาครัฐช่วยเหลือ และขนาดของสถานประกอบการ (ต่อ)
 Table 12 Number and Percentage of Manufacturing Establishments, Problems with the Need Aid from The Governmental Operation by Problems and Size of Establishment (Cont.)

ความต้องการ Need	ความช่วยเหลือที่ต้องการจากรัฐ Detailed of the needs from the government										จำนวน Number	ร้อยละ %	จำนวน Number	ร้อยละ %	จำนวน Number	ร้อยละ %	จำนวน Number	ร้อยละ %	จำนวน Number	ร้อยละ %		
	เพิ่มประสิทธิภาพ ด้านบุคลากร Increase efficiency in customs formality	เร่งรัดการคืน ภาษีมูลค่าเพิ่ม Rush on value added tax reimbursement	มาตรฐานการรักษา ความปลอดภัยจาก การก่อการร้าย Rebellion security standards	จัดงานแสดงสินค้าให้ผู้ ประกอบการท้องถิ่น (OTOP) และ SMEs Exhibition for local entrepreneur	สนับสนุนเทคโนโลยี และเครื่องจักรทันสมัย Support for new technology and machinery moden	สนับสนุนด้านวิจัยและ พัฒนาสินค้าที่เป็นที่ต้องการ ในตลาด Support for research and development for high demand product	ส่งเสริมให้ผู้ประกอบการ ไทยได้เจรจาธุรกิจกับ ผู้ประกอบการต่างประเทศ Promote for negotiations between thai and international entrepreneur	อื่นๆ Others														
รวม	20	5	36	195	167	14	14	14	1.1	1.1	1.1	1.1	1.1	1.1	1.1	1.1	1.1	1.1	1.1	64	5.1	Total
1-15 คน	17	3	31	189	157	11	11	11	0.9	0.9	0.9	0.9	0.9	0.9	0.9	0.9	0.9	0.9	0.9	61	5.1	1-15 persons
16-25 คน	1	-	-	4	5	-	4	5	17.9	-	-	-	-	-	-	-	-	-	-	2	7.1	16-25 persons
26-30 คน	-	-	-	1	1	-	1	1	50.0	-	-	-	-	-	-	-	-	-	-	1	50.0	26-30 persons
31-50 คน	-	1	1	1	2	1	1	2	22.2	11.1	2	2	22.2	2	22.2	-	-	-	-	-	-	31-50 persons
51-200 คน	2	1	3	-	1	3	-	1	20.0	60.0	1	1	20.0	1	20.0	1	20.0	1	20.0	-	-	51-200 persons
มากกว่า 200 คน	-	-	1	-	1	1	-	1	100.0	100.0	-	-	100.0	-	-	1	100.0	-	-	-	-	More than 200 persons

หมายเหตุ : สถานประกอบการ 1 แห่งสามารถตอบได้มากกว่า 1 ข้อ

Note : More than one characteristic can be done by an establishment.

ที่มา : สำมะโนอุตสาหกรรม พ.ศ. 2560 จังหวัดนราธิวาส สำนักงานสถิติแห่งชาติ กระทรวงดิจิทัลเพื่อเศรษฐกิจและสังคม

Source : The 2017 Industrial Census, Narathiwat Province, National Statistical Office, Ministry of Digital Economy and Society.

ตาราง 13 จำนวนและร้อยละของสถานประกอบการอุตสาหกรรมผลิตเข้าร่วมโครงการอุตสาหกรรมสีเขียว (Green Industry) จำแนกตามระดับอุตสาหกรรมสีเขียว และขนาดของสถานประกอบการ
 Table 13 Number and Percentage of Manufacturing Establishments Participating Green Industry by Levels Green Industry and Size of Establishment

จำนวนสถาน- ประกอบการ Number of establishments	ไม่เข้าร่วม		ได้รับการรับรองแล้ว		ระดับที่ 1-5					Size of establishment				
	จำนวน	ร้อยละ %	จำนวน	ร้อยละ %	ระดับที่ 1 ความมุ่งมั่นสีเขียว Level 1	ระดับที่ 2 ปฏิบัติการสีเขียว Level 2	ระดับที่ 3 ระบบสีเขียว Level 3	ระดับที่ 4 วัฒนธรรมสีเขียว Level 4	ระดับที่ 5 เครือข่ายสีเขียว Level 5					
ขนาดของสถานประกอบการ (จำนวนคนทำงาน)	จำนวน	ร้อยละ %	จำนวน	ร้อยละ %	จำนวน	ร้อยละ %	จำนวน	ร้อยละ %	จำนวน	ร้อยละ %				
	Number	Number	Number	Number	Number	Number	Number	Number	Number	Number				
รวม	107	100.0	101	94.4	6	5.61	2	33.33	1	16.67	1	16.67	Total	
1-15 คน	34	100.0	32	94.1	2	5.88	-	1	50.00	-	-	1	50.00	1-15 persons
16-25 คน	44	100.0	44	100.0	-	-	-	-	-	-	-	-	-	16-25 persons
26-30 คน	6	100.0	6	100.0	-	-	-	-	-	-	-	-	-	26-30 persons
31-50 คน	11	100.0	11	100.0	-	-	-	-	-	-	-	-	-	31-50 persons
51-200 คน	10	100.0	6	60.0	4	40.00	2	50.00	1	25.00	1	25.00	-	51-200 persons
มากกว่า 200 คน	2	100.0	2	100.0	-	-	-	-	-	-	-	-	-	More than 200 persons

ที่มา : สำมะโนอุตสาหกรรม พ.ศ. 2560 จังหวัดนราธิวาส สำนักงานสถิติแห่งชาติ กระทรวงดิจิทัลเพื่อเศรษฐกิจและสังคม
 Source : The 2017 Industrial Census ,Narathiwat Province, National Statistical Office, Ministry of Digital Economy and Society.

ตอนที่ 1 ข้อมูลทั่วไปของสถานประกอบการ จำแนกตาม
หมวดย่อยอุตสาหกรรม

PART 1 GENERAL INFORMATION OF ESTABLISHMENTS
BY DIVISION OF INDUSTRY

สารบัญตารางสถิติ
LIST OF STATISTICAL TABLES

		หน้า
ตอนที่ 1	ข้อมูลทั่วไปของสถานประกอบการ จำแนกตามหมวดย่อยอุตสาหกรรม	
Part 1	General Information of Establishments by Division of Industry	
ตาราง 1	จำนวนและร้อยละของสถานประกอบการอุตสาหกรรมการผลิต จำแนกตามรูปแบบการจัดตั้งตามกฎหมาย และหมวดย่อยอุตสาหกรรม	53
Table 1	Number and Percentage of Manufacturing Establishments by Form of Legal Organization and Division of Industry	53
ตาราง 2	จำนวนและร้อยละของสถานประกอบการอุตสาหกรรมการผลิต จำแนกตามรูปแบบการจัดตั้งทางเศรษฐกิจ และหมวดย่อยอุตสาหกรรม	55
Table 2	Number and Percentage of Manufacturing Establishments by Form of Economic Organization and Division of Industry	55
ตาราง 3	จำนวนและร้อยละของสถานประกอบการอุตสาหกรรมการผลิต จำแนกตามระยะเวลาในการดำเนินกิจการ และหมวดย่อยอุตสาหกรรม	67
Table 3	Number and Percentage of Manufacturing Establishments by Period of Operation and Division of Industry	67
ตาราง 4	จำนวนและร้อยละของสถานประกอบการอุตสาหกรรมการผลิต จำแนกตามระยะเวลาการผลิตในปี 2559 และหมวดย่อยอุตสาหกรรม	59
Table 4	Number and Percentage of Manufacturing Establishments by Period of Operation In 2016 and Division of Industry	59
ตาราง 5	จำนวนและร้อยละของสถานประกอบการอุตสาหกรรมการผลิต จำแนกตาม มูลค่าทุนจดทะเบียน และหมวดย่อยอุตสาหกรรม	61
Table 5	Number and Percentage of Manufacturing Establishments by Value of Registered Capital and Division of Industry	61
ตาราง 6	จำนวนและร้อยละของสถานประกอบการอุตสาหกรรมการผลิต จำแนกตามสัดส่วนของการร่วมลงทุนหรือถือหุ้นของต่างประเทศ และหมวดย่อยอุตสาหกรรม	63
Table 6	Number and Percentage of Manufacturing Establishments by Proportion of Foreign Investment or Share Holding and Division of Industry	63
ตาราง 7	จำนวนและร้อยละของสถานประกอบการอุตสาหกรรมการผลิต จำแนกตามการส่งเสริมการลงทุน จากสำนักงานคณะกรรมการส่งเสริมการลงทุน และหมวดย่อยอุตสาหกรรม	65
Table 7	Number and Percentage of Manufacturing Establishments by Investment Promotion From Board of Investment (BOI) and Division of Industry	65

ตาราง 8	จำนวนและร้อยละของสถานประกอบการอุตสาหกรรมการผลิต จำแนกตามร้อยละของการส่งออกผลผลิตออกไปจำหน่ายต่างประเทศ และหมวดย่อยอุตสาหกรรม	67
Table 8	Number and Percentage of Manufacturing Establishments by Percentage of Export and Division of Industry	67
ตาราง 9	จำนวนและร้อยละของสถานประกอบการอุตสาหกรรมการผลิต จำแนกตามการใช้วัตถุดิบฯ และหมวดย่อยอุตสาหกรรม	69
Table 9	Number and Percentage of Manufacturing Establishments by Use of Imported Materials and Components and Division of Industry	69
ตาราง 10	จำนวนและร้อยละของสถานประกอบการอุตสาหกรรมการผลิต จำแนกตามอัตราการใช้กำลังการผลิตต่อปี 2559 และหมวดย่อยอุตสาหกรรม	71
Table 10	Number and Percentage of Manufacturing Establishments by Percentage of Capacity Utilization In 2016 and Division of Industry	71
ตาราง 11	จำนวนและร้อยละของสถานประกอบการอุตสาหกรรมการผลิตที่ประสบปัญหา/อุปสรรคการดำเนินงานกิจการ จำแนกตามปัญหาในการดำเนินงานกิจการ และหมวดย่อยอุตสาหกรรม	73
Table 11	Number and Percentage of Manufacturing Establishments, Problems with the Operation by Problems and Division of Industry	73
ตาราง 12	จำนวนและร้อยละของสถานประกอบการอุตสาหกรรมการผลิต จำแนกตามประเภทความช่วยเหลือที่ต้องการให้ภาครัฐช่วยเหลือ และหมวดย่อยอุตสาหกรรม	77
Table 12	Number and Percentage of Manufacturing Establishments Problems with the Need Aid from The Governmental Operation by Problems and Division of Industry	77
ตาราง 13	จำนวนและร้อยละของสถานประกอบการอุตสาหกรรมการผลิตเข้าร่วมโครงการอุตสาหกรรมสีเขียว (Green Industry) จำแนกตามระดับอุตสาหกรรมสีเขียว และหมวดย่อยอุตสาหกรรม	81
Table 13	Number and Percentage of Manufacturing Establishments, Participating Green Industry by Levels Green Industry and Division of Industry	81

ตาราง 1 จำนวนและร้อยละของสถานประกอบการอุตสาหกรรมผลิต จำแนกตามรูปแบบการจัดตั้งตามกฎหมาย และหมวดย่อยอุตสาหกรรม

Table 1 Number and Percentage of Manufacturing Establishments by Form of Legal Organization and Division of Industry

รหัส Code	จำนวนสถาน- ประกอบการ Number of establishments	ส่วนบุคคล		ห้างหุ้นส่วนสามัญ		บริษัทจำกัด บริษัทจำกัด (มหาชน) Company limited, public company limited	สหกรณ์ Cooperatives	กลุ่มแม่บ้าน Community enterprise	มูลนิธิ Foundation	การจัดตั้งใน รูปแบบอื่น ๆ Others		Division of industry						
		จำนวน Number	ร้อยละ % Percentage	จำนวน Number	ร้อยละ % Percentage					จำนวน Number	ร้อยละ % Percentage		จำนวน Number	ร้อยละ % Percentage				
	รวม	2,599	100.0	2,456	94.5	19	0.7	15	0.6	7	0.3	99	3.8	1	0.0	2	0.1	Total
10	การผลิตผลิตภัณฑ์อาหาร	610	100.0	551	90.4	3	0.4	4	0.6	3	0.5	48	7.8	-	-	2	0.3	Manufacture of food products
11	การผลิตเครื่องดื่ม	44	100.0	41	93.2	2	4.6	-	-	1	2.3	-	-	-	-	-	-	Manufacture of beverages
12	การผลิตผลิตภัณฑ์ยาสูบ	5	100.0	5	100.0	-	-	-	-	-	-	-	-	-	-	-	-	Manufacture of tobacco products
13	การผลิตสิ่งทอ	111	100.0	90	81.4	1	0.9	-	-	-	-	20	17.7	-	-	-	-	Manufacture of textiles
14	การผลิตเสื้อผ้าเครื่องแต่งกาย	1,074	100.0	1,064	99.1	-	-	-	-	1	0.1	8	0.8	-	-	-	-	Manufacture of wearing apparels
15	การผลิตเครื่องหนังและผลิตภัณฑ์ที่เกี่ยวข้อง	21	100.0	19	90.5	-	-	-	-	-	-	2	9.5	-	-	-	-	Manufacture of leather and related products
16	การผลิตไม้และผลิตภัณฑ์จากไม้และไม้ก๊อก (ยกเว้นเฟอร์นิเจอร์)	220	100.0	209	94.9	3	1.5	6	2.7	-	-	2	0.9	-	-	-	-	Manufacture of wood and of products of wood and cork (except furniture); manufacture of articles of straw and plaiting materials
18	การพิมพ์และการผลิตซ้ำสื่อบันทึกข้อมูล	43	100.0	40	93.8	3	6.2	-	-	-	-	-	-	-	-	-	-	Printing and reproduction of recorded media
20	การผลิตเคมีภัณฑ์และผลิตภัณฑ์เคมี	13	100.0	2	15.4	-	-	-	-	-	-	11	84.6	-	-	-	-	Manufacture of chemicals and chemical products
21	การผลิตเภสัชภัณฑ์ เคมีภัณฑ์ที่ใช้รักษาโรค และผลิตภัณฑ์ทางการแพทย์และสัตว์ที่ใช้รักษาโรค	1	100.0	1	100.0	-	-	-	-	-	-	-	-	-	-	-	-	Manufacture of pharmaceuticals, medicinal chemical and botanical products
22	การผลิตผลิตภัณฑ์ยางและพลาสติก	8	100.0	5	62.5	-	-	2	25.0	1	12.5	-	-	-	-	-	-	Manufacture of rubber and plastic products
23	การผลิตผลิตภัณฑ์อื่น ๆ ที่ทำจากแร่โลหะ	69	100.0	64	93.3	3	3.8	2	2.9	-	-	-	-	-	-	-	-	Manufacture of other non-metallic mineral products
24	การผลิตโลหะขั้นมูลฐาน	1	100.0	1	100.0	-	-	-	-	-	-	-	-	-	-	-	-	Manufacture of basic metals
25	การผลิตผลิตภัณฑ์โลหะประดิษฐ์ (ยกเว้นเครื่องจักรและอุปกรณ์)	223	100.0	221	99.1	1	0.5	1	0.5	-	-	-	-	-	-	-	-	Manufacture of fabricated metal products (excepts machinery and equipment)

ตาราง 1 จำนวนและร้อยละของสถานประกอบการอุตสาหกรรมผลิต จำแนกตามรูปแบบการจัดตั้งตามกฎหมาย และหมวดย่อยอุตสาหกรรม (ต่อ)

Table 1 Number and Percentage of Manufacturing Establishments by Form of Legal Organization and Division of Industry (cont.)

รหัส Code	จำนวนสถาน- ประกอบการ Number of establishments	ส่วนบุคคล		ห้างหุ้นส่วนสามัญ นิติบุคคล		ห้างหุ้นส่วนจำกัด นิติบุคคล		บริษัทจำกัด บริษัทจำกัด (มหาชน) Company limited, public company limited		สหกรณ์ Cooperatives		กลุ่มแม่บ้าน Community enterprise		มูลนิธิ Foundation		การจัดตั้งใน รูปแบบอื่น ๆ Others		Division of industry
		จำนวน Number	ร้อยละ %	จำนวน Number	ร้อยละ %	จำนวน Number	ร้อยละ %	จำนวน Number	ร้อยละ %	จำนวน Number	ร้อยละ %	จำนวน Number	ร้อยละ %	จำนวน Number	ร้อยละ %	จำนวน Number	ร้อยละ %	
26	การผลิตผลิตภัณฑ์คอมพิวเตอร์ อิเล็กทรอนิกส์ และอุปกรณ์ที่ใช้ในทางทัศนศาสตร์	1	100.0	-	-	-	-	-	-	-	-	-	-	1	100.0	-	-	- Manufacture of computers, electronic and optical products
29	การผลิตยานยนต์ รถพ่วง และรถกึ่งพ่วง	1	100.0	1.0	100.0	-	-	-	-	-	-	-	-	-	-	-	-	- Manufacture of motor vehicles, trailers and semi-trailers
30	การผลิตอุปกรณ์ขนส่งอื่น ๆ	10	100.0	10.0	100.0	-	-	-	-	-	-	-	-	-	-	-	-	- Manufacture of other transport equipment
31	การผลิตเฟอร์นิเจอร์	82	100.0	80.0	97.6	-	-	-	-	1	1.2	1.0	1.2	-	-	-	-	- Manufacture of furniture
32	การผลิตผลิตภัณฑ์อื่น ๆ	49	100.0	38.8	79.1	3	5.6	-	-	-	-	7.5	15.3	-	-	-	-	- Other manufacturing
33	การซ่อมและการติดตั้งเครื่องจักรและอุปกรณ์	12	100.0	11.0	91.7	1	8.3	-	-	-	-	-	-	-	-	-	-	- Repair and installation of machinery and equipment
38	การเก็บรวบรวมของเสีย การบำบัด และการกำจัดของเสีย รวมถึง	1	100.0	1.0	100.0	-	-	-	-	-	-	-	-	-	-	-	-	- Waste collection, treatment and disposal activities; materials recovery

ที่มา : สำนักข้อมูลอุตสาหกรรม พ.ศ. 2560 จังหวัดนราธิวาสสำนักงานสถิติแห่งชาติ กระทรวงดิจิทัลเพื่อเศรษฐกิจและสังคม

Source : The 2017 Industrial Census, Narathiwat Province, National Statistical Office, Ministry of Digital Economy and Society.

ตาราง 2 จำนวนและร้อยละของสถานประกอบการอุตสาหกรรมผลิต จำนวนตามรูปแบบการจัดตั้งทางเศรษฐกิจ และหมวดย่อยอุตสาหกรรม
Table 2 Number and Percentage of Manufacturing Establishments by Form of Economic Organization and Division of Industry

รหัส Code	หมวดย่อยอุตสาหกรรม	จำนวนสถานประกอบการ				สำนักงานใหญ่				สำนักงานสาขา				Division of industry
		Number of establishments		Single unit		Head office		Branch						
		จำนวน	ร้อยละ %	จำนวน	ร้อยละ %	จำนวน	ร้อยละ %	จำนวน	ร้อยละ %					
		Number	%	Number	%	Number	%	Number	%	Number	%	Total		
	รวม	2,599	100.0	2,590	99.7	3	0.1	6	0.2	6	0.2	Total		
10	การผลิตผลิตภัณฑ์อาหาร	610	100.0	607	99.5	-	-	3	0.5	3	0.5	Manufacture of food products		
11	การผลิตเครื่องดื่ม	44	100.0	44	100.0	-	-	-	-	-	-	Manufacture of beverages		
12	การผลิตผลิตภัณฑ์ยาสูบ	5	100.0	5	100.0	-	-	-	-	-	-	Manufacture of tobacco products		
13	การผลิตสิ่งทอ	111	100.0	110	99.1	1	0.9	-	-	-	-	Manufacture of textiles		
14	การผลิตเสื้อผ้าเครื่องแต่งกาย	1,074	100.0	1,074	100.0	-	-	-	-	-	-	Manufacture of wearing apparel		
15	การผลิตเครื่องหนังและผลิตภัณฑ์ที่เกี่ยวข้อง	21	100.0	21	100.0	-	-	-	-	-	-	Manufacture of leather and related products		
16	การผลิตไม้และผลิตภัณฑ์จากไม้และไม้ก๊อก (ยกเว้นเฟอร์นิเจอร์)	220	100.0	218	99.1	1	0.5	1	0.5	1	0.5	Manufacture of wood and of products of wood and cork (except furniture); manufacture of articles of straw and plaiting materials		
18	การพิมพ์และการผลิตสื่อบันทึกข้อมูล	43	100.0	43	100.0	-	-	-	-	-	-	Printing and reproduction of recorded media		
20	การผลิตเคมีภัณฑ์และผลิตภัณฑ์เคมี	13	100.0	13	100.0	-	-	-	-	-	-	Manufacture of chemicals and chemical products		
21	การผลิตเภสัชภัณฑ์ เคมีภัณฑ์ที่ใช้รักษาโรค และผลิตภัณฑ์จากพืชและสัตว์ที่ใช้รักษาโรค	1	100.0	1	100.0	-	-	-	-	-	-	Manufacture of pharmaceuticals, medicinal chemical and botanical products		
22	การผลิตผลิตภัณฑ์ยางและพลาสติก	8	100.0	6	75.0	-	-	2	25.0	2	25.0	Manufacture of rubber and plastic products		
23	การผลิตผลิตภัณฑ์อื่นๆ ที่ทำงานแร่โลหะ	69	100.0	68	98.6	1	1.5	-	-	-	-	Manufacture of other non-metallic mineral products		
24	การผลิตโลหะขั้นมูลฐาน	1	100.0	1	100.0	-	-	-	-	-	-	Manufacture of basic metals		
25	การผลิตผลิตภัณฑ์โลหะประดิษฐ์ (ยกเว้นเครื่องจักรและอุปกรณ์)	223	100.0	223	100.0	-	-	-	-	-	-	Manufacture of fabricated metal products (excepts machinery and equipment)		
26	การผลิตผลิตภัณฑ์คอมพิวเตอร์ อิเล็กทรอนิกส์ และอุปกรณ์ที่ใช้ในทางทัศนศาสตร์	1	100.0	1	100.0	-	-	-	-	-	-	Manufacture of computers, electronic and optical products		
29	การผลิตยานยนต์ รถพ่วง และรถกึ่งพ่วง	1	100.0	1	100.0	-	-	-	-	-	-	Manufacture of motor vehicles, trailers and semi-trailers		
30	การผลิตอุปกรณ์ขนส่งอื่นๆ	10	100.0	10	100.0	-	-	-	-	-	-	Manufacture of other transport equipment		
31	การผลิตเฟอร์นิเจอร์	82	100.0	82	100.0	-	-	-	-	-	-	Manufacture of furniture		

ตาราง 2 จำนวนและร้อยละของสถานประกอบการอุตสาหกรรมผลิต จำนวนตามรูปแบบการจัดตั้งทางเศรษฐกิจ และหมวดย่อยอุตสาหกรรม (ต่อ)

Table 2 Number and Percentage of Manufacturing Establishments by Form of Economic Organization and Division of Industry (cont.)

รหัส Code	หมวดย่อยอุตสาหกรรม	จำนวนสถานประกอบการ Number of establishments		สำนักงานใหญ่ Head office		สำนักงานสาขา Branch		Division of industry
		จำนวน	ร้อยละ %	จำนวน	ร้อยละ %	จำนวน	ร้อยละ %	
		Number	%	Number	%	Number	%	
29	การผลิตยานยนต์ รถพ่วง และรถเก๋งพ่วง	1	100.0	1	100.0	-	-	- Manufacture of motor vehicles, trailers and semi-trailers
30	การผลิตอุปกรณ์ขนส่งอื่นๆ	10	100.0	10	100.0	-	-	- Manufacture of other transport equipment
31	การผลิตเฟอร์นิเจอร์	82	100.0	82	100.0	-	-	- Manufacture of furniture
32	การผลิตผลิตภัณฑ์อื่นๆ	49	100.0	49	100.0	-	-	- Other manufacturing
33	การซ่อมและการติดตั้งเครื่องจักรและอุปกรณ์	12	100.0	12	100.0	-	-	- Repair and installation of machinery and equipment
38	การเก็บรวบรวมของเสีย การบำบัด และการกำจัดของเสีย รวมถึงการ	1	100.0	1	100.0	-	-	- Waste collection, treatment and disposal activities; materials recovery

ที่มา : สำนักงานอุตสาหกรรม พ.ศ. 2560 จังหวัดนราธิวาสสำนักงานสถิติแห่งชาติ กระทรวงดิจิทัลเพื่อเศรษฐกิจและสังคม

Source : The 2017 Industrial Census ,Narathiwat Province, National Statistical Office, Ministry of Digital Economy and Society.

ตาราง 3 จำนวนและร้อยละของสถานประกอบการอุตสาหกรรมผลิต จำแนกตามระยะเวลาในการดำเนินงาน และหมวดย่อยอุตสาหกรรม

Table 3 Number and Percentage of Manufacturing Establishments by Period of Operation and Division of Industry

รหัส Code	จำนวนสถานประกอบการ Number of establishments	ระยะเวลาในการดำเนินงาน (ปี) Period of operation (Year)										Division of industry	
		< 5		5 - 9		10 - 19		20 - 29		≥ 30			
		จำนวน Number	ร้อยละ % Percentage	จำนวน Number	ร้อยละ % Percentage	จำนวน Number	ร้อยละ % Percentage	จำนวน Number	ร้อยละ % Percentage	จำนวน Number	ร้อยละ % Percentage		
	2,599	100.0	844	32.5	487	18.8	755	29.1	349	13.4	164	6.3	Total
10 การผลิตผลิตภัณฑ์อาหาร	610	100.0	184	30.2	111	18.2	189	31.0	69	11.3	56	9.3	Manufacture of food products
11 การผลิตเครื่องดื่ม	44	100.0	16	35.8	12	26.2	7	16.3	10	21.6	-	-	- Manufacture of beverages
12 การผลิตผลิตภัณฑ์ยาสูบ	5	100.0	-	-	-	-	4	80.0	1	20.0	-	-	- Manufacture of tobacco products
13 การผลิตสิ่งทอ	111	100.0	12	10.6	7	6.1	28	24.9	37	33.8	27	24.7	Manufacture of textiles
14 การผลิตเสื้อผ้าเครื่องแต่งกาย	1,074	100.0	387	36.0	213	19.9	337	31.4	106	9.9	32	2.9	Manufacture of wearing apparel
15 การผลิตเครื่องหนังและผลิตภัณฑ์ที่เกี่ยวข้อง	21	100.0	17	82.3	3	12.9	1	4.8	-	-	-	-	- Manufacture of leather and related products
16 การผลิตไม้และผลิตภัณฑ์จากไม้และไม้กอก (ยกเว้นเฟอร์นิเจอร์)	220	100.0	63	28.4	25	11.3	49	22.4	61	27.6	23	10.3	Manufacture of wood and of products of wood and cork (except furniture); manufacture of articles of straw and plaiting materials
การผลิตสิ่งทอจากทางและวัสดุถักสานอื่นๆ													
18 การพิมพ์และการผลิตซ้ำสื่อบันทึกข้อมูล	43	100.0	19	43.6	17	39.8	4	8.3	-	-	4	8.3	Printing and reproduction of recorded media
20 การผลิตเคมีภัณฑ์และผลิตภัณฑ์เคมี	13	100.0	11	84.6	2	15.4	-	-	-	-	-	-	- Manufacture of chemicals and chemical products
21 การผลิตเภสัชภัณฑ์ เคมีภัณฑ์ที่ใช้รักษาโรค และผลิตภัณฑ์จากพืชและสัตว์ที่ใช้รักษาโรค	1	100.0	-	-	-	-	1	100.0	-	-	-	-	- Manufacture of pharmaceuticals, medicinal chemical and botanical products
22 การผลิตผลิตภัณฑ์ยางและพลาสติก	8	100.0	2	25.0	5	62.5	-	-	-	-	1	12.5	Manufacture of rubber and plastic products
23 การผลิตผลิตภัณฑ์อื่น ๆ ที่ทำงานแร่โลหะ	69	100.0	19	27.5	16	22.9	23	33.9	11	15.8	-	-	- Manufacture of other non-metallic mineral products
24 การผลิตโลหะขั้นมูลฐาน	1	100.0	1	100.0	-	-	-	-	-	-	-	-	- Manufacture of basic metals
25 การผลิตผลิตภัณฑ์โลหะประดิษฐ์ (ยกเว้นเครื่องจักรและอุปกรณ์, ใช้ในทางทันตศาสตร์)	223	100.0	69	30.8	48	21.4	67	29.8	32	14.4	8	3.6	Manufacture of fabricated metal products (excepts machinery and equipment)
26 การผลิตผลิตภัณฑ์คอมพิวเตอร์ อิเล็กทรอนิกส์ และอุปกรณ์ที่ใช้ในทางทันตศาสตร์	1	100.0	-	-	-	-	1	100.0	-	-	-	-	- Manufacture of computers, electronic and optical products
29 การผลิตยานยนต์ รถพ่วง และรถเกี่ยวฟาง	1	100.0	-	-	-	-	-	-	1	100.0	-	-	- Manufacture of motor vehicles, trailers and semi-trailers
30 การผลิตอุปกรณ์ขนส่งอื่นๆ	10	100.0	2	20.0	2	20.0	-	-	3	30.0	3	30.0	Manufacture of other transport equipment
31 การผลิตเฟอร์นิเจอร์	82	100.0	32	38.6	15	18.2	25	29.9	5	6.7	5	6.7	Manufacture of furniture

ตาราง 3 จำนวนและร้อยละของสถานประกอบการอุตสาหกรรมผลิต จำแนกตามระยะเวลาในการดำเนินงาน และหมวดย่อยอุตสาหกรรม (ต่อ)

Table 3 Number and Percentage of Manufacturing Establishments by Period of Operation and Division of Industry (cont.)

รหัส Code	หมวดย่อยอุตสาหกรรม	ระยะเวลาในการดำเนินงาน (ปี) Period of operation (Year)												Division of industry
		จำนวนสถานประกอบการ Number of establishments		< 5		5 - 9		10 - 19		20 - 29		≥ 30		
		จำนวน Number	ร้อยละ %	จำนวน Number	ร้อยละ %	จำนวน Number	ร้อยละ %	จำนวน Number	ร้อยละ %	จำนวน Number	ร้อยละ %	จำนวน Number	ร้อยละ %	
32	การผลิตผลิตภัณฑ์อื่น ๆ	49	100.0	8	15.8	11	21.7	17	34.9	12	24.3	2	3.4	Other manufacturing
33	การซ่อมและการติดตั้งเครื่องจักรและอุปกรณ์	12	100.0	4	33.3	1	8.3	3	25.0	1	8.3	3	25.0	Repair and installation of machinery and equipment
38	การเก็บรวบรวมของเสีย การบำบัด และการกำจัดของเสีย รวมถึง	1	100.0	-	-	1	100.0	-	-	-	-	-	-	Waste collection, treatment and disposal activities; materials recovery

ที่มา : สำนักอุตสาหกรรม พ.ศ. 2560 จังหวัดนราธิวาส สำนักงานสถิติแห่งชาติ กระทรวงดิจิทัลเพื่อเศรษฐกิจและสังคม

Source : The 2017 Industrial Census ,Narathiwat Province, National Statistical Office, Ministry of Digital Economy and Society.

ตาราง 4 จำนวนและร้อยละของสถานประกอบการอุตสาหกรรมผลิต จำนวนตามระยะเวลาการผลิตในปี 2559 และหมวดภายใต้อุตสาหกรรม
 Table 4 Number and Percentage of Manufacturing Establishments by Period of Operation In 2016 and Division of Industry

รหัส Code	จำนวนสถานประกอบการ Number of establishments	ระยะเวลาการผลิต Period of operation in 2016										Division of industry						
		เดือน Months					ชั่วโมง Hours per day											
		< 3	3 - 6	7 - 9	10 - 12	< 8	8 - 10	> 10										
	จำนวน	ร้อยละ %	จำนวน	ร้อยละ %	จำนวน	ร้อยละ %	จำนวน	ร้อยละ %	จำนวน	ร้อยละ %	จำนวน	ร้อยละ %	จำนวน	ร้อยละ %	จำนวน	ร้อยละ %		
	Number	Number	Number	Number	Number	Number	Number	Number	Number	Number	Number	Number	Number	Number	Number	Number	Total	
	2,599	100.0	39	1.5	73	2.8	124	4.8	2,363	90.9	1,729	66.5	843	32.4	28	1.1		
10	การผลิตผลิตภัณฑ์อาหาร	610	100.0	8	1.3	33	5.5	35	5.7	534	87.6	370	60.6	232	38.0	8	1.4	Manufacture of food products
11	การผลิตเครื่องดื่ม	44	100.0	-	-	-	-	-	-	44	100.0	7	15.2	34	77.1	3	7.8	Manufacture of beverages
12	การผลิตผลิตภัณฑ์ยาสูบ	5	100.0	-	-	-	-	1	20.0	4	80.0	4	80.0	1	20.0	-	-	Manufacture of tobacco products
13	การผลิตสิ่งทอ	111	100.0	-	-	2	2.2	4	4.0	104	93.8	88	79.5	23	20.5	-	-	Manufacture of textiles
14	การผลิตเสื้อผ้าเครื่องแต่งกาย	1,074	100.0	26	2.5	3	0.3	53	4.9	992	92.3	909	84.6	163	15.2	2	0.2	Manufacture of wearing apparels
15	การผลิตเครื่องหนังและผลิตภัณฑ์ที่เกี่ยวข้อง	21	100.0	-	-	1	6.5	1	6.5	18	87.1	21	100.0	-	-	-	-	Manufacture of leather and related products
16	การผลิตไม้และผลิตภัณฑ์จากไม้และไม้ก๊อก (ยกเว้นเฟอร์นิเจอร์)	220	100.0	-	-	5	2.2	2	0.9	213	96.9	175	79.4	43	19.3	3	1.3	Manufacture of wood and of products of wood and cork (except furniture); manufacture of articles of straw and plaiting materials
	การผลิตสิ่งของจากทางและวัสดุอีกสามอันๆ																	
18	การพิมพ์และการผลิตซ้ำสิ่งอื่นที่ข้อมูล	43	100.0	-	-	-	-	-	-	43	100.0	-	-	42	97.7	1	2.3	Printing and reproduction of recorded media
20	การผลิตเคมีภัณฑ์และผลิตภัณฑ์เคมี	13	100.0	-	-	-	-	-	-	13	100.0	4	30.8	1	7.7	8	61.5	Manufacture of chemicals and chemical products
21	การผลิตเภสัชภัณฑ์ เคมีภัณฑ์ที่ใช้รักษาโรค และผลิตภัณฑ์จากพืชและสัตว์ที่ใช้รักษาโรค	1	100.0	-	-	-	-	-	-	1	100.0	1	100.0	-	-	-	-	Manufacture of pharmaceuticals, medicinal chemical and botanical products
22	การผลิตผลิตภัณฑ์ยางและพลาสติก	8	100.0	-	-	3	37.5	-	-	5	62.5	4	50.0	4	50.0	-	-	Manufacture of rubber and plastic products
23	การผลิตผลิตภัณฑ์อื่นๆ ที่ทำจากแร่โลหะ	69	100.0	-	-	4	5.4	4	5.4	62	89.3	38	54.8	31	45.2	-	-	Manufacture of other non-metallic mineral products
24	การผลิตโลหะขั้นพื้นฐาน	1	100.0	-	-	-	-	-	-	1	100.0	-	-	1	100.0	-	-	Manufacture of basic metals
25	การผลิตผลิตภัณฑ์โลหะประดิษฐ์ (ยกเว้นเครื่องจักรและอุปกรณ์)	223	100.0	-	-	12	5.2	18	8.2	193	86.6	37	16.8	186	83.2	-	-	Manufacture of fabricated metal products (excepts machinery and equipment)
26	การผลิตผลิตภัณฑ์คอมพิวเตอร์ อิเล็กทรอนิกส์ และอุปกรณ์ที่ใช้ในทางทัศนศาสตร์	1	100.0	-	-	-	-	-	-	1	100.0	-	-	1	100.0	-	-	Manufacture of computers, electronic and optical products
29	การผลิตยานยนต์ รถพ่วง และรถกึ่งพ่วง	1	100.0	-	-	-	-	-	-	1	100.0	-	-	1	100.0	-	-	Manufacture of motor vehicles, trailers and semi-trailers
30	การผลิตอุปกรณ์ขนส่งอื่นๆ	10	100.0	3	30.0	3	30.0	-	-	4	40.0	3	30.0	7	70.0	-	-	Manufacture of other transport equipment

ตาราง 4 จำนวนและร้อยละของสถานประกอบการอุตสาหกรรมผลิต จำแนกตามระยะเวลาการผลิตในปี 2559 และหมวดย่อยอุตสาหกรรม (ต่อ)

Table 4 Number and Percentage of Manufacturing Establishments by Period of Operation In 2016 and Division of Industry (cont.)

รหัส Code	จำนวนสถานประกอบการ Number of establishments	ระยะเวลาการผลิต Period of operation in 2016										Division of industry						
		เดือน Months					ชั่วโมง Hours per day											
		< 3	3 - 6	7 - 9	10 - 12	< 8	8 - 10	> 10	จำนวน Number	ร้อยละ % Percentage	จำนวน Number		ร้อยละ % Percentage					
31	การผลิตเฟอร์นิเจอร์	82	100.0	-	-	5	6.7	5	6.7	71	86.7	38	46.1	44	53.9	-	-	Manufacture of furniture
32	การผลิตผลิตภัณฑ์อื่น ๆ	49	100.0	2	3.1	2	3.1	-	46	93.9	30	60.6	19	39.4	-	-	Other manufacturing	
33	การซ่อมและการติดตั้งเครื่องจักรและอุปกรณ์	12	100.0	-	-	-	-	-	12	100.0	1	8.3	9	75.0	2	16.7	Repair and installation of machinery and equipment	
38	การเก็บรวบรวมของเสีย การบำบัด และการกำจัดของเสีย	1	100.0	-	-	-	-	-	1	100.0	-	-	1	100.0	-	-	Waste collection, treatment and disposal activities;	
	รวมถึงการนำของเสียกลับมาใช้ใหม่																	materials recovery

ที่มา : สำมะโนอุตสาหกรรม พ.ศ. 2560 จังหวัดนราธิวาสสำนักงานสถิติแห่งชาติ กระทรวงดิจิทัลเพื่อเศรษฐกิจและสังคม

Source : The 2017 Industrial Census ,Narathiwat Province, National Statistical Office, Ministry of Digital Economy and Society.

ตาราง 5 จำนวนและร้อยละของสถานประกอบการอุตสาหกรรมผลิต จำนวนตามมูลค่าทุนจดทะเบียน และหมวดย่อยอุตสาหกรรม
Table 5 Number and Percentage of Manufacturing Establishments by Registered Capital and Division of Industry

รหัส Code	ชนิดย่อยอุตสาหกรรม	จำนวนสถานประกอบการ		มูลค่าทุนจดทะเบียน (ล้านบาท) Registered capital (Million baht)										Division of industry				
		จำนวน Number	ร้อยละ % Percentage	ไม่มีทุนจดทะเบียน No value of registered capital		< 1		1 - 9		10 - 49		50 - 99			100 - 199			
		จำนวน Number	ร้อยละ % Percentage	จำนวน Number	ร้อยละ % Percentage	จำนวน Number	ร้อยละ % Percentage	จำนวน Number	ร้อยละ % Percentage	จำนวน Number	ร้อยละ % Percentage	จำนวน Number	ร้อยละ % Percentage	จำนวน Number	ร้อยละ % Percentage	จำนวน Number	ร้อยละ % Percentage	
	รวม	2,599	100.0	2,568	98.8	31	1.2	10	30.9	15	48.3	5	14.4	1	3.2	1	3.2	Total
10	การผลิตผลิตภัณฑ์อาหาร	610	100.0	604	99.0	6	1.0	-	-	4	58.3	3	41.7	-	-	-	-	- Manufacture of food products
11	การผลิตเครื่องดื่ม	44	100.0	42	95.5	2	4.6	1	50.0	1	50.0	-	-	-	-	-	-	- Manufacture of beverages
12	การผลิตผลิตภัณฑ์ยาสูบ	5	100.0	5	100.0	-	-	-	-	-	-	-	-	-	-	-	-	- Manufacture of tobacco products
13	การผลิตสิ่งทอ	111	100.0	109	98.2	2	1.8	2	100.0	-	-	-	-	-	-	-	-	- Manufacture of textiles
14	การผลิตเสื้อผ้าเครื่องแต่งกาย	1,074	100.0	1,074	100.0	-	-	-	-	-	-	-	-	-	-	-	-	- Manufacture of wearing apparels
15	การผลิตเครื่องหนังและผลิตภัณฑ์ที่เกี่ยวข้อง	21	100.0	21	100.0	-	-	-	-	-	-	-	-	-	-	-	-	- Manufacture of leather and related products
16	การผลิตไม้และผลิตภัณฑ์จากไม้และไม้กอก (ยกเว้นเฟอร์นิเจอร์)	220	100.0	212	96.3	8	3.8	1	15.2	4	48.5	2	24.2	-	-	1	12.1	Manufacture of wood and of products of wood and cork (except furniture); manufacture of articles of straw and plaiting materials
	การผลิตสิ่งของจากพลาสติกและวัสดุพลาสติกอื่น ๆ																	
18	การพิมพ์และการผลิตซ้ำสื่อบันทึกข้อมูล	43	100.0	40	93.8	3	6.2	2	62.6	1	37.5	-	-	-	-	-	-	- Printing and reproduction of recorded media
20	การผลิตเคมีภัณฑ์และผลิตภัณฑ์เคมี	13	100.0	13	100.0	-	-	-	-	-	-	-	-	-	-	-	-	- Manufacture of chemicals and chemical products
21	การผลิตเภสัชภัณฑ์ เคมีภัณฑ์ที่ใช้รักษาโรค และผลิตภัณฑ์จากพืชและสัตว์ที่ใช้รักษาโรค	1	100.0	1	100.0	-	-	-	-	-	-	-	-	-	-	-	-	- Manufacture of pharmaceuticals, medicinal chemical and botanical products
22	การผลิตผลิตภัณฑ์ยางและพลาสติก	8	100.0	8	100.0	-	-	-	-	-	-	-	-	-	-	-	-	- Manufacture of rubber and plastic products
23	การผลิตผลิตภัณฑ์อื่น ๆ ที่ทำจากแร่โลหะ	69	100.0	64	93.3	5	6.7	-	-	4	78.3	-	-	1	21.7	-	-	- Manufacture of other non-metallic mineral products
24	การผลิตโลหะขั้นพื้นฐาน	1	100.0	1	100.0	-	-	-	-	-	-	-	-	-	-	-	-	- Manufacture of basic metals
25	การผลิตผลิตภัณฑ์โลหะประดิษฐ์ (ยกเว้นเครื่องจักรและอุปกรณ์)	223	100.0	221	99.1	2	0.9	-	-	2	100.0	-	-	-	-	-	-	- Manufacture of fabricated metal products (excepts machinery and equipment)
26	การผลิตผลิตภัณฑ์คอมพิวเตอร์ อิเล็กทรอนิกส์ และอุปกรณ์ที่ใช้ในทางทัศนศาสตร์	1	100.0	1	100.0	-	-	-	-	-	-	-	-	-	-	-	-	- Manufacture of computers, electronic and optical products
29	การผลิตยานยนต์ รถพ่วง และรถถังพ่วง	1	100.0	1	100.0	-	-	-	-	-	-	-	-	-	-	-	-	- Manufacture of motor vehicles, trailers and semi-trailers
30	การผลิตอุปกรณ์ขนส่งอื่น ๆ	10	100.0	10	100.0	-	-	-	-	-	-	-	-	-	-	-	-	- Manufacture of other transport equipment

ตาราง 5 จำนวนและร้อยละของสถานประกอบการอุตสาหกรรมผลิต จำนวนตามมูลค่าทุนจดทะเบียน และหมวดย่อยอุตสาหกรรม (ต่อ)

Table 5 Number and Percentage of Manufacturing Establishments by Registered Capital and Division of Industry (cont.)

รหัส Code	หมวดย่อยอุตสาหกรรม	จำนวนสถานประกอบการ		มูลค่าทุนจดทะเบียน (ล้านบาท) Registered capital (Million baht)					Division of industry	
		ไม่มีทุนจดทะเบียน		มูลค่าทุนจดทะเบียน (ล้านบาท) Registered capital (Million baht)						
		จำนวน Number	ร้อยละ %	รวม Total	< 1	1 - 9	10 - 49	50 - 99		100 - 199
		จำนวน Number	ร้อยละ % <td>รวม Total</td> <td>< 1</td> <td>1 - 9</td> <td>10 - 49</td> <td>50 - 99</td> <td>100 - 199</td> <td></td>	รวม Total	< 1	1 - 9	10 - 49	50 - 99	100 - 199	
		จำนวน Number	ร้อยละ % <td>จำนวน Number</td> <td>ร้อยละ % <td>จำนวน Number</td> <td>ร้อยละ % <td>จำนวน Number</td> <td>ร้อยละ % <td>จำนวน Number</td> </td></td></td>	จำนวน Number	ร้อยละ % <td>จำนวน Number</td> <td>ร้อยละ % <td>จำนวน Number</td> <td>ร้อยละ % <td>จำนวน Number</td> </td></td>	จำนวน Number	ร้อยละ % <td>จำนวน Number</td> <td>ร้อยละ % <td>จำนวน Number</td> </td>	จำนวน Number	ร้อยละ % <td>จำนวน Number</td>	จำนวน Number
31	การผลิตเฟอร์นิเจอร์	82	100.00	-	-	-	-	-	-	- Manufacture of furniture
32	การผลิตผลิตภัณฑ์อื่นๆ	49	100.00	3	5.6	3	100.0	-	-	- Other manufacturing
33	การซ่อมและการติดตั้งเครื่องจักรและอุปกรณ์	12	100.00	11	91.7	1	8.3	1	100.0	- Repair and installation of machinery and equipment
38	การเก็บรวบรวมของเสีย การบำบัด และการกำจัดของเสีย	1	100.00	1	100.0	-	-	-	-	- Waste collection, treatment and disposal activities; materials recovery
	รวมถึงการนำของเสียกลับมาใช้ใหม่									

ที่มา : สำมะโนอุตสาหกรรม พ.ศ. 2560 จังหวัดนราธิวาส สำนักงานสถิติแห่งชาติ กระทรวงดิจิทัลเพื่อเศรษฐกิจและสังคม

Source : The 2017 Industrial Census ,Narathiwat Province, National Statistical Office, Ministry of Digital Economy and Society.

ตาราง 6 จำนวนและร้อยละของสถานประกอบการอุตสาหกรรมผลิต จำแนกตามสัดส่วนของการร่วมลงทุนหรือถือหุ้นจากต่างประเทศ หมวดย่อยอุตสาหกรรม

Table 6 Number and Percentage of Manufacturing Establishments by Proportion of Foreign Investment or Share Holding and Division of Industry

รหัส Code	หมวดย่อยอุตสาหกรรม	จำนวนสถาน- ประกอบการ Number of establishments		ไม่มีต่างประเทศ ร่วมลงทุนหรือถือหุ้น No foreign's investment or share holding		สัดส่วนของการร่วมลงทุนหรือถือหุ้น Proportion of foreign investment or share holding		รวม Total	Division of industry
		จำนวน Number	ร้อยละ %	จำนวน Number	ร้อยละ %	จำนวน Number	ร้อยละ %		
	รวม	2,599	100.0	2,598	100.0	1	0.0	1	100.0
10	การผลิตผลิตภัณฑ์อาหาร	610	100.0	610	100.0	-	-	-	- Manufacture of food products
11	การผลิตเครื่องดื่ม	44	100.0	44	100.0	-	-	-	- Manufacture of beverages
12	การผลิตผลิตภัณฑ์ยาสูบ	5	100.0	5	100.0	-	-	-	- Manufacture of tobacco products
13	การผลิตสิ่งทอ	111	100.0	111	100.0	-	-	-	- Manufacture of textiles
14	การผลิตเสื้อผ้าเครื่องแต่งกาย	1,074	100.0	1,074	100.0	-	-	-	- Manufacture of wearing apparels
15	การผลิตเครื่องหนังและผลิตภัณฑ์ที่เกี่ยวข้อง	21	100.0	21	100.0	-	-	-	- Manufacture of leather and related products
16	การผลิตไม้และผลิตภัณฑ์จากไม้และไม้ก๊อก (ยกเว้นเฟอร์นิเจอร์) การผลิตสิ่งของจากฟางและวัสดุผักกาดสานอื่นๆ	220	100.0	220	100.0	-	-	-	- Manufacture of wood and of products of wood and cork (except furniture); manufacture of articles of straw and plaiting materials
18	การพิมพ์และการผลิตซ้ำสื่อบันทึกข้อมูล	43	100.0	43	100.0	-	-	-	- Printing and reproduction of recorded media
20	การผลิตเคมีภัณฑ์และผลิตภัณฑ์เคมี	13	100.0	13	100.0	-	-	-	- Manufacture of chemicals and chemical products
21	การผลิตเภสัชภัณฑ์ เคมีภัณฑ์ที่ใช้รักษาโรค และผลิตภัณฑ์จากพืชและสัตว์ที่ใช้รักษาโรค	1	100.0	1	100.0	-	-	-	- Manufacture of pharmaceuticals, medicinal chemical and botanical products
22	การผลิตผลิตภัณฑ์ยางและพลาสติก	8	100.0	7	87.5	1	12.5	1	100.0 Manufacture of rubber and plastic products
23	การผลิตผลิตภัณฑ์อื่นๆ ที่ทำจากแร่โลหะ	69	100.0	69	100.0	-	-	-	- Manufacture of other non-metallic mineral products
24	การผลิตโลหะขั้นมูลฐาน	1	100.0	1	100.0	-	-	-	- Manufacture of basic metals
25	การผลิตผลิตภัณฑ์โลหะประดิษฐ์ (ยกเว้นเครื่องจักรและอุปกรณ์)	223	100.0	223	100.0	-	-	-	- Manufacture of fabricated metal products (excepts machinery and equipment)
26	การผลิตผลิตภัณฑ์คอมพิวเตอร์ อิเล็กทรอนิกส์ และอุปกรณ์ที่ใช้ในทางวิทยาศาสตร์	1	100.0	1	100.0	-	-	-	- Manufacture of computers, electronic and optical products

ตาราง 6 จำนวนและร้อยละของสถานประกอบการอุตสาหกรรมผลิต จำแนกตามสัดส่วนของการร่วมลงทุนหรือถือหุ้นจากต่างประเทศ หมวดย่อยอุตสาหกรรม (ต่อ)

Table 6 Number and Percentage of Manufacturing Establishments by Proportion of Foreign Investment or Share Holding and Division of Industry (cont.)

รหัส Code	หมวดย่อยอุตสาหกรรม	จำนวนสถาน- ประกอบการ		ไม่มีต่างประเทศ		สัดส่วนของการร่วมลงทุนหรือถือหุ้น		Division of industry
		Number of establishments		No foreign's investment or share holding		Proportion of foreign investment or share holding		
		จำนวน Number	ร้อยละ %	จำนวน Number	ร้อยละ %	จำนวน Number	ร้อยละ %	
29	การผลิตยานยนต์ รถพ่วง และรถกึ่งพ่วง	1	100.0	1	100.0	-	-	- Manufacture of motor vehicles, trailers and semi-trailers
30	การผลิตอุปกรณ์ขนส่งอื่นๆ	10	100.0	10	100.0	-	-	- Manufacture of other transport equipment
31	การผลิตเฟอร์นิเจอร์	82	100.0	82	100.0	-	-	- Manufacture of furniture
32	การผลิตผลิตภัณฑ์อื่นๆ	49	100.0	49	100.0	-	-	- Other manufacturing
33	การซ่อมและการติดตั้งเครื่องจักรและอุปกรณ์	12	100.0	12	100.0	-	-	- Repair and installation of machinery and equipment
38	การเก็บรวบรวมของเสีย การบำบัด และการกำจัดของเสีย	1	100.0	1	100.0	-	-	- Waste collection, treatment and disposal activities; materials recovery
	รวมถึงการนำของเสียกลับมาใช้ใหม่							
	รวม							
	รวม							

ที่มา : สำนักงานอุตสาหกรรม พ.ศ. 2560 จังหวัดนราธิวาส สำนักงานสถิติแห่งชาติ กระทรวงดิจิทัลเพื่อเศรษฐกิจและสังคม

Source : The 2017 Industrial Census ,Narathiwat Province, National Statistical Office, Ministry of Digital Economy and Society.

ตาราง 7 จำนวนและร้อยละของสถานประกอบการอุตสาหกรรมผลิต จำแนกตามการส่งเสริมการลงทุน จากสำนักงานคณะกรรมการส่งเสริมการลงทุน และหมวดย่อยอุตสาหกรรม
Table 7 Number and Percentage of Manufacturing Establishments by Investment Promotion From Board of Investment (BOI) and Division of Industry

รหัส Code	หมวดย่อยอุตสาหกรรม	จำนวนสถานประกอบการ		การส่งเสริมการลงทุนจากสำนักงานคณะกรรมการส่งเสริมการลงทุน		Division of industry		
		Number of establishments		Investment promotion from board of investment (BOI)				
		จำนวน Number	ร้อยละ %	ไม่มี No	มี Yes			
		2,599	100.0	2,598	100.0	1	0.0	Total
10	การผลิตภัตตาคาร	610	100.0	610	100.0	-	-	- Manufacture of food products
11	การผลิตเครื่องดื่ม	44	100.0	44	100.0	-	-	- Manufacture of beverages
12	การผลิตผลิตภัณฑ์ยาสูบ	5	100.0	5	100.0	-	-	- Manufacture of tobacco products
13	การผลิตสิ่งทอ	111	100.0	111	100.0	-	-	- Manufacture of textiles
14	การผลิตเสื้อผ้าเครื่องแต่งกาย	1,074	100.0	1,074	100.0	-	-	- Manufacture of wearing apparels
15	การผลิตเครื่องหนังและผลิตภัณฑ์ที่เกี่ยวข้อง	21	100.0	21	100.0	-	-	- Manufacture of leather and related products
16	การผลิตไม้และผลิตภัณฑ์จากไม้และไม้ก๊อก (ยกเว้นเฟอร์นิเจอร์)	220	100.0	220	100.0	-	-	- Manufacture of wood and of products of wood and cork (except furniture); manufacture of articles of straw and plaiting materials
18	การพิมพ์และการผลิตซ้ำสื่อบันทึกข้อมูล	43	100.0	43	100.0	-	-	- Printing and reproduction of recorded media
20	การผลิตเคมีภัณฑ์และผลิตภัณฑ์เคมี	13	100.0	13	100.0	-	-	- Manufacture of chemicals and chemical products
21	การผลิตเภสัชภัณฑ์ เคมีภัณฑ์ที่ใช้รักษาโรค และผลิตภัณฑ์จากพืชและสัตว์ที่ใช้รักษาโรค	1	100.0	1	100.0	-	-	- Manufacture of pharmaceuticals, medicinal chemical and botanical products
22	การผลิตผลิตภัณฑ์ยางและพลาสติก	8	100.0	7	87.5	1	12.5	Manufacture of rubber and plastic products
23	การผลิตผลิตภัณฑ์อื่นๆ ที่ทำจากแร่โลหะ	69	100.0	69	100.0	-	-	- Manufacture of other non-metallic mineral products
24	การผลิตโลหะขั้นมูลฐาน	1	100.0	1	100.0	-	-	- Manufacture of basic metals
25	การผลิตผลิตภัณฑ์โลหะประดิษฐ์ (ยกเว้นเครื่องจักรและอุปกรณ์)	223	100.0	223	100.0	-	-	- Manufacture of fabricated metal products (excepts machinery and equipment)
26	การผลิตผลิตภัณฑ์คอมพิวเตอร์ อิเล็กทรอนิกส์ และอุปกรณ์ที่ใช้ในทางทัศนศาสตร์	1	100.0	1	100.0	-	-	- Manufacture of computers, electronic and optical products
29	การผลิตยานยนต์ รถพ่วง และรถถัง	1	100.0	1	100.0	-	-	- Manufacture of motor vehicles, trailers and semi-trailers

ตาราง 7 จำนวนและร้อยละของสถานประกอบการอุตสาหกรรมผลิต จำแนกตามการส่งเสริมการลงทุน จากสำนักงานคณะกรรมการส่งเสริมการลงทุน และหมวดย่อยอุตสาหกรรม (ต่อ)
Table 7 Number and Percentage of Manufacturing Establishments by Investment Promotion From Board of Investment (BOI) and Division of Industry (cont.)

รหัส Code	หมวดย่อยอุตสาหกรรม	จำนวนสถานประกอบการ		การส่งเสริมการลงทุนจากสำนักงานคณะกรรมการส่งเสริมการลงทุน				Division of industry
		Number of establishments		Investment promotion from board of investment (BOI)				
		จำนวน Number	ร้อยละ %	ไม่มี No	มี Yes	จำนวน Number	ร้อยละ %	
30	การผลิตอุปกรณ์ขนส่งอื่นๆ	10	100.0	10	100.0	-	-	- Manufacture of other transport equipment
31	การผลิตเฟอร์นิเจอร์	82	100.0	82	100.0	-	-	- Manufacture of furniture
32	การผลิตผลิตภัณฑ์อื่นๆ	49	100.0	49	100.0	-	-	- Other manufacturing
33	การซ่อมและการติดตั้งเครื่องจักรและอุปกรณ์	12	100.0	12	100.0	-	-	- Repair and installation of machinery and equipment
38	การเก็บรวบรวมของเสีย การบำบัด และการกำจัดของเสีย	1	100.0	1	100.0	-	-	- Waste collection, treatment and disposal activities; materials recovery
	รวมถึงการนำของเสียกลับมาใช้ใหม่							

ที่มา : สำมะโนอุตสาหกรรม พ.ศ. 2560 จังหวัดนราธิวาส สำนักงานสถิติแห่งชาติ กระทรวงดิจิทัลเพื่อเศรษฐกิจและสังคม

Source : The 2017 Industrial Census, Narathiwat Province, National Statistical Office, Ministry of Digital Economy and Society.

ตาราง 8 มูลค่าการส่งออก จำนวนและร้อยละของสถานประกอบการผลิต จำแนกตามร้อยละของการส่งออกผลิตภัณฑ์ไปจำหน่ายต่างประเทศ และหมวดย่อยอุตสาหกรรม
 Table 8 Value of Export, Number and Percentage of Manufacturing Establishments by Percentage of Export and Division of Industry

รหัส Code	หมวดย่อยอุตสาหกรรม	จำนวนสถานประกอบการ		ร้อยละการส่งออก					มูลค่าการส่งออก		Division of industry				
		Number of establishments	No export	รวม	< 10	10 - 19	20 - 29	90 - 99	100	Value of export (พันบาท)					
		จำนวน	ร้อยละ %	จำนวน	ร้อยละ %	จำนวน	ร้อยละ %	จำนวน	ร้อยละ %	จำนวน	ร้อยละ %	In Thousand Baht	Total		
	รวม	2,599	100.0	2,593	99.8	6	0.2	1	16.7	1	16.7	1	16.7	1373844.2	
10	การผลิตผลิตภัณฑ์อาหาร	610	100.0	607	99.5	3	0.5	1	33.3	1	33.3	-	1	33.3	3348.4
11	การผลิตเครื่องดื่ม	44	100.0	44	100.0	-	-	-	-	-	-	-	-	-	-
12	การผลิตผลิตภัณฑ์ยาสูบ	5	100.0	5	100.0	-	-	-	-	-	-	-	-	-	-
13	การผลิตสิ่งทอ	111	100.0	111	100.0	-	-	-	-	-	-	-	-	-	-
14	การผลิตเสื้อผ้าเครื่องแต่งกาย	1,074	100.0	1,074	100.0	-	-	-	-	-	-	-	-	-	-
15	การผลิตเครื่องหนังและผลิตภัณฑ์ที่เกี่ยวข้อง	21	100.0	21	100.0	-	-	-	-	-	-	-	-	-	-
16	การผลิตไม้และผลิตภัณฑ์จากไม้และไม้ก๊อก (ยกเว้นเฟอร์นิเจอร์) การผลิตสิ่งของจากฟางและวัสดุจากสานอื่นๆ	220	100.0	219	99.6	1	0.5	-	-	1	100.0	-	-	-	106387.0
18	การพิมพ์และการผลิตซีดี ดีวีดี ซีดีรอม ซีดีบีทีซีดี	43	100.0	43	100.0	-	-	-	-	-	-	-	-	-	-
20	การผลิตเคมีภัณฑ์และผลิตภัณฑ์เคมี	13	100.0	13	100.0	-	-	-	-	-	-	-	-	-	-
21	การผลิตเภสัชภัณฑ์ เคมีภัณฑ์ที่ใช้รักษาโรค และผลิตภัณฑ์จากพืชและสัตว์ที่ใช้รักษาโรค	1	100.0	1	100.0	-	-	-	-	-	-	-	-	-	-
22	การผลิตผลิตภัณฑ์ยางและพลาสติก	8	100.0	7	87.5	1	12.5	-	-	-	-	1	100.0	-	1258310.4
23	การผลิตผลิตภัณฑ์อื่นๆ ที่ทำจากแร่โลหะ	69	100.0	69	100.0	-	-	-	-	-	-	-	-	-	-
24	การผลิตโลหะขั้นมูลฐาน	1	100.0	1	100.0	-	-	-	-	-	-	-	-	-	-
25	การผลิตผลิตภัณฑ์โลหะประติงฐ์ (ยกเว้นเครื่องจักรและอุปกรณ์)	223	100.0	222	99.6	1	0.5	-	-	1	100.0	-	-	-	5798.5
26	การผลิตผลิตภัณฑ์คอมพิวเตอร์ อิเล็กทรอนิกส์ และอุปกรณ์ที่ใช้ในทางทัศนศาสตร์	1	100.0	1	100.0	-	-	-	-	-	-	-	-	-	-
29	การผลิตยานยนต์ รถพ่วง และรถกึ่งพ่วง	1	100.0	1	100.0	-	-	-	-	-	-	-	-	-	-
30	การผลิตอุปกรณ์ขนส่งอื่นๆ	10	100.0	10	100.0	-	-	-	-	-	-	-	-	-	-
31	การผลิตเฟอร์นิเจอร์	82	100.0	82	100.0	-	-	-	-	-	-	-	-	-	-
32	การผลิตผลิตภัณฑ์อื่นๆ	49	100.0	49	100.0	-	-	-	-	-	-	-	-	-	-
33	การซ่อมและการติดตั้งเครื่องจักรและอุปกรณ์	12	100.0	12	100.0	-	-	-	-	-	-	-	-	-	-

ตาราง 9 มูลค่าการใช้วัตถุดิบหรือวัสดุประกอบการผลิตที่มาจากต่างประเทศ จำนวนและร้อยละของสถานประกอบการอุตสาหกรรมผลิต จำแนกตามการใช้วัตถุดิบฯ และหมวดย่อยอุตสาหกรรม

Table 9 Value of Imported Materials and Components, Number and Percentage of Manufacturing Establishments by Use of Imported Materials and Components and Division of Industry

รหัส Code	หมวดย่อยอุตสาหกรรม	จำนวนสถานประกอบการ		ไม่มีการใช้		ร้อยละของวัตถุดิบหรือวัสดุประกอบที่มาจากต่างประเทศ		Percentage of use of imported materials and Components		มูลค่าการใช้วัตถุดิบฯ		Division of industry	
		จำนวน	ร้อยละ %	จำนวน	ร้อยละ %	จำนวน	ร้อยละ %	จำนวน	ร้อยละ %	รวม	Value of imported materials and Components (พันบาท In Thousand Baht)		
		จำนวน	ร้อยละ %	จำนวน	ร้อยละ %	จำนวน	ร้อยละ %	จำนวน	ร้อยละ %	จำนวน	ร้อยละ %		
		Number	%	Number	%	Number	%	Number	%	Number	%		
	รวม	2,599	100.0	2,595	99.9	4	0.2	1	25.0	1	25.0	11,568.5	Total
10	การผลิตผลิตภัณฑ์อาหาร	610	100.0	609	99.8	1	0.2	-	-	1	100.0	7,978.5	Manufacture of food products
11	การผลิตเครื่องดื่ม	44	100.0	44	100.0	-	-	-	-	-	-	-	- Manufacture of beverages
12	การผลิตผลิตภัณฑ์ยาสูบ	5	100.0	5	100.0	-	-	-	-	-	-	-	- Manufacture of tobacco products
13	การผลิตสิ่งทอ	111	100.0	111	100.0	-	-	-	-	-	-	-	- Manufacture of textiles
14	การผลิตเสื้อผ้าเครื่องแต่งกาย	1,074	100.0	1,074	100.0	-	-	-	-	-	-	-	- Manufacture of wearing apparel
15	การผลิตเครื่องหนังและผลิตภัณฑ์ที่เกี่ยวข้อง	21	100.0	21	100.0	-	-	-	-	-	-	-	- Manufacture of leather and related products
16	การผลิตไม้และผลิตภัณฑ์จากไม้และไม้กอก (ยกเว้นเฟอร์นิเจอร์) การผลิตสิ่งของจากพางและวัสดุอีกสามอัน	220	100.0	219	99.6	1	0.5	-	-	1	100.0	360.0	Manufacture of wood and of products of wood and cork (except furniture); manufacture of articles of straw and plaiting materials
18	การพิมพ์และการผลิตข้อัสนับที่ข้อมูล	43	100.0	43	100.0	-	-	-	-	-	-	-	- Printing and reproduction of recorded media
20	การผลิตเคมีภัณฑ์และผลิตภัณฑ์เคมี	13	100.0	13	100.0	-	-	-	-	-	-	-	- Manufacture of chemicals and chemical products
21	การผลิตเภสัชภัณฑ์ เคมีภัณฑ์ที่ใช้รักษาโรค และผลิตภัณฑ์จากพืชและสัตว์ที่ใช้รักษาโรค	1	100.0	1	100.0	-	-	-	-	-	-	-	- Manufacture of pharmaceuticals, medicinal chemical and botanical products
22	การผลิตผลิตภัณฑ์ยางและพลาสติก	8	100.0	8	100.0	-	-	-	-	-	-	-	- Manufacture of rubber and plastic products
23	การผลิตผลิตภัณฑ์อื่น ๆ ที่ทำจากแร่โลหะ	69	100.0	69	100.0	-	-	-	-	-	-	-	- Manufacture of other non-metallic mineral products
24	การผลิตโลหะขั้นมูลฐาน	1	100.0	1	100.0	-	-	-	-	-	-	-	- Manufacture of basic metals
25	การผลิตผลิตภัณฑ์โลหะประดิษฐ์ (ยกเว้นเครื่องจักรและอุปกรณ์)	223	100.0	222	99.6	1	0.5	1	100.0	-	-	360.0	Manufacture of fabricated metal products (except machinery and equipment)
26	การผลิตผลิตภัณฑ์คอมพิวเตอร์ อิเล็กทรอนิกส์ และอุปกรณ์ที่ใช้ในทางทัศนศาสตร์	1	100.0	1	100.0	-	-	-	-	-	-	-	- Manufacture of computers, electronic and optical products
27	การผลิตอุปกรณ์ไฟฟ้า	-	-	-	-	-	-	-	-	-	-	-	- Manufacture of electrical equipment
28	การผลิตเครื่องจักรและเครื่องมือ ซึ่งมีที่ตั้งประเภทไว้ในที่อื่น	-	-	-	-	-	-	-	-	-	-	-	- Manufacture of machinery and equipment, n.e.c
29	การผลิตยานยนต์ รถพ่วง และรถถังพ่วง	1	100.0	1	100.0	-	-	-	-	-	-	-	- Manufacture of motor vehicles, trailers and semi-trailers
30	การผลิตอุปกรณ์ขนส่งอื่นๆ	10	100.0	10	100.0	-	-	-	-	-	-	-	- Manufacture of other transport equipment

ตาราง 9 มูลค่าการใช้วัตถุดิบหรือวัสดุประเภทต่าง ๆ จำนวนและร้อยละของสถานประกอบการอุตสาหกรรมที่ใช้วัตถุดิบฯ และหมวดย่อยอุตสาหกรรม (ต่อ)

Table 9 Value of Imported Materials and Components, Number and Percentage of Manufacturing Establishments by Use of Imported Materials and Components and Division of Industry (cont.)

รหัส Code	หมวดย่อยอุตสาหกรรม	จำนวนสถานประกอบการ		ร้อยละของวัตถุดิบหรือวัสดุประเภทต่าง ๆ		Percentage of use of imported materials and Components		มูลค่าการใช้วัตถุดิบฯ		Division of industry
		ไม่มีการใช้		รวม		70 - 79		Value of imported materials and Components		
		จำนวน	ร้อยละ %	จำนวน	ร้อยละ %	จำนวน	ร้อยละ %	(พันบาท In Thousand Baht)		
		จำนวน	ร้อยละ %	จำนวน	ร้อยละ %	จำนวน	ร้อยละ %	จำนวน	ร้อยละ %	
		Number	Number	Number	Number	Number	Number	Number	Number	
31	การผลิตเฟอร์นิเจอร์	82	100.0	-	-	-	-	-	-	- Manufacture of furniture
32	การผลิตผลิตภัณฑ์อื่น ๆ	49	100.0	-	-	-	-	-	-	- Other manufacturing
33	การซ่อมและการติดตั้งเครื่องจักรและอุปกรณ์	12	100.0	11	91.7	1	8.3	-	1	2,870.00 Repair and installation of machinery and equipment
38	การเก็บรวบรวมของเสีย การบำบัด และการกำจัดของเสีย	1	100.0	1	100.0	-	-	-	-	- Waste collection, treatment and disposal activities; materials recovery
	รวมถึงการนำของเสียกลับมาใช้ใหม่									

ที่มา : สำนักงานอุตสาหกรรม พ.ศ. 2560 จังหวัดนราธิวาส สำนักงานสถิติแห่งชาติ กระทรวงดิจิทัลเพื่อเศรษฐกิจและสังคม

Source : The 2017 Industrial Census, Narathiwat Province, National Statistical Office, Ministry of Digital Economy and Society.

ตาราง 10 จำนวนและร้อยละของสถานประกอบการอุตสาหกรรมผลิต จำนวนตามอัตราการใช้กำลังการผลิตต่อปี 2559 และหมวดย่อยอุตสาหกรรม (ต่อ)

Table 10 Number and Percentage of Manufacturing Establishments by Percentage of Capacity Utilization in 2016 and Division of Industry (cont.)

รหัส Code	หมวดย่อยอุตสาหกรรม Number of establishments	อัตราการใช้กำลังการผลิตต่อปี 2559 Percentage of capacity utilization in 2016											เฉลี่ยต่อสถาน- ประกอบกร Average per establishment	Division of industry									
		< 10	10 - 19	20 - 29	30 - 39	40 - 49	50 - 59	60 - 69	70 - 79	80 - 89	90 - 99	≥100											
	จำนวน Number	ร้อยละ % Percentage	จำนวน Number	ร้อยละ % Percentage	จำนวน Number	ร้อยละ % Percentage	จำนวน Number	ร้อยละ % Percentage	จำนวน Number	ร้อยละ % Percentage	จำนวน Number	ร้อยละ % Percentage	จำนวน Number	ร้อยละ % Percentage	จำนวน Number	ร้อยละ % Percentage							
31	การผลิตเฟอร์นิเจอร์	82	100.0	-	-	-	-	-	-	11	13.3	15	17.8	12	15.0	25	29.9	5	6.7	14	17.4	75.1	Manufacture of furniture
32	การผลิตผลิตภัณฑ์อื่นๆ	49	100.0	-	-	-	-	1	2.0	2	3.1	13	26.4	14	27.6	8	16.2	3	5.5	9	19.3	74.6	Other manufacturing
33	การซ่อมและการติดตั้งเครื่องจักรและอุปกรณ์	12	100.0	-	-	-	-	-	-	1	8.3	4	33.3	2	16.7	1	8.3	1	8.3	2	16.7	68.3	Repair and installation of machinery and equipment
38	การเก็บรวบรวมของเสีย การบำบัดและกากกำจัดของเสีย รวมถึงการนำของเสียกลับมาใช้ใหม่	1	100.0	-	-	-	-	-	-	-	-	-	-	-	-	1	100.0	-	-	-	-	80.0	Waste collection, treatment and disposal activities; materials recovery

ที่มา : สำนักงานอุตสาหกรรม พ.ศ. 2560 จังหวัดนราธิวาส สำนักงานสถิติแห่งชาติ กระทรวงดิจิทัลเพื่อเศรษฐกิจและสังคม

Source : The 2017 Industrial Census ,Narathiwat Province, National Statistical Office, Ministry of Digital Economy and Society.

ตาราง 11 จำนวนและร้อยละของสถานประกอบการอุตสาหกรรมผลิตที่ประสบปัญหาอุปสรรคการดำเนินงาน ปัญหาในการดำเนินงาน และหมวดย่อยอุตสาหกรรม
 Table 11 Number and Percentage of Manufacturing Establishments, Problems with the Operation by Problems and Division of Industry

รหัส Code	หมวดย่อยอุตสาหกรรม	จำนวนสถานประกอบการ Number of establishments		ไม่ประสบปัญหา/ No Problems/obstacles		ประสบปัญหา/อุปสรรค Problems/obstacles		ปัญหาอุปสรรคในการดำเนินงาน/ Problems/obstacles in the operation												Division of industry					
		จำนวน Number	ร้อยละ % Percentage	จำนวน Number	ร้อยละ % Percentage	จำนวน Number	ร้อยละ % Percentage	อุปสรรค No Problems/obstacles	อุปสรรค Problems/obstacles	ขาดความพร้อม Lack of readiness	ขาดความรู้ Lack of knowledge	ขาดแคลนแรงงาน Labour shortages	ปัญหาคุณภาพ Quality of products	สินค้า Products	ปัญหาเรื่องสภาพ การคิด Productivity problem	ต้นทุน ในการผลิต สูงเกินไป Increasing of production cost	ขาดเงินทุนและเงิน หมุนเวียนในการ ประกอบการ Lack of investment and circulating fund								
	รวม	2,599	100.0	1,402	53.9	1,197	46.1	36	3.0	284	23.8	10	0.8	65	5.4	58	4.8	92	7.7	549	45.9	419	35.0	Total	
10	การผลิตเครื่องดื่มอาหาร	610	100.0	302	49.4	308	50.6	11	3.7	57	18.4	2	0.8	14	4.6	2	0.7	6	2.0	180	58.5	107	34.6	Manufacture of food products	
11	การผลิตเครื่องดื่ม	44	100.0	19	42.3	25	57.7	6	22.7	10	39.8	-	-	1	5.6	-	-	1	3.9	13	49.3	12	45.4	Manufacture of beverages	
12	การผลิตเครื่องดื่มที่สูบ	5	100.0	5	100.0	-	-	-	-	-	-	-	-	-	-	-	-	-	-	-	-	-	-	-	Manufacture of tobacco products
13	การผลิตสิ่งทอ	111	100.0	30	27.4	81	72.6	1	1.2	2	2.5	-	-	1	1.8	-	-	1	1.2	9	11.0	11	14.0	Manufacture of textiles	
14	การผลิตเสื้อผ้าเครื่องแต่งกาย	1,074	100.0	682	63.5	392	36.5	8	2.2	113	28.8	4	1.0	2	0.5	27	7.0	79	20.2	175	44.5	120	30.5	Manufacture of wearing apparel	
15	การผลิตเครื่องหนังและผลิตภัณฑ์ที่เกี่ยวข้อง	21	100.0	5	24.1	16	75.9	-	-	11	68.2	-	-	-	-	-	-	-	-	8	51.1	8	51.1	Manufacture of leather and related products	
16	การผลิตไม้และผลิตภัณฑ์จากไม้และไม่ไม้ (ยกเว้นเฟอร์นิเจอร์การผลิตสิ่งของจากฟางและวัสดุที่สานอื่น ๆ)	220	100.0	99	45.1	121	54.9	3	2.5	29	23.9	1	0.8	8	6.5	15	12.5	1	0.8	31	25.4	37	30.8	Manufacture of wood and of products of wood and cork (except furniture); manufacture of articles of straw and plaiting materials	
18	การพิมพ์และการผลิตข้อบ่งชี้ข้อมูล	43	100.0	19	44.4	24	55.6	-	-	7	28.5	3	10.8	-	-	-	-	-	-	12	50.0	9	39.3	Printing and reproduction of recorded media	
20	การผลิตเคมีภัณฑ์และผลิตภัณฑ์เคมี	13	100.0	10	76.9	3	23.1	-	-	2	66.7	-	-	-	-	1	33.3	-	-	3	100.0	1	33.3	Manufacture of chemicals and chemical products	
21	การผลิตเภสัชภัณฑ์ เภสัชภัณฑ์ที่ใช้รักษาโรค และผลิตภัณฑ์จากพืชและสัตว์ที่ใช้รักษาโรค	1	100.0	-	-	1	100.0	-	-	-	-	-	-	-	-	-	-	-	-	-	-	1	100.0	Manufacture of pharmaceuticals, medicinal chemical and botanical products	
22	การผลิตผลิตภัณฑ์ยางและพลาสติก	8	100.0	3	37.5	5	62.5	3	60.0	3	60.0	-	-	-	-	-	-	-	-	5	100.0	1	20.0	Manufacture of rubber and plastic products	

ตาราง 11 จำนวนและร้อยละของสถานประกอบการอุตสาหกรรมผลิตที่ประสบปัญหาอุปสรรคการดำเนินงาน ปัญหาในการดำเนินงาน และหมวดย่อยอุตสาหกรรม (ต่อ)
Table 11 Number and Percentage of Manufacturing Establishments, Problems with the Operation by Problems and Division of Industry (cont.)

รหัส Code	หมวดย่อยอุตสาหกรรม	จำนวนสถานประกอบการ Number of establishments		ไม่ประสบปัญหา/ No Problems/obstacles		ประสบปัญหา/อุปสรรค Problems/obstacles		ปัญหาอุปสรรคในการดำเนินงาน / Problems/obstacles in the operation										Division of industry						
		จำนวน Number	ร้อยละ % Percentage	จำนวน Number	ร้อยละ % Percentage	จำนวน Number	ร้อยละ % Percentage	อุปสรรค obstacles	อุปสรรค obstacles	ขาดความพร้อม Lack of readiness	ขาดแคลนแรงงาน Labour shortages	ปัญหาคุณภาพ สินค้า Quality of products	ปัญหาเรื่องผลิตภาพ การผลิต Productivity problem	ต้นทุน ในการผลิต สูงขึ้น Increasing of production cost	ขาดเงินทุนและเงิน หมุนเวียนในการ ประกอบการ Lack of investment fund									
23	การผลิตเหล็กกล้าชนิดอื่น ๆ ที่ทำจาก แร่โลหะ	69	100.0	41	60.0	28	40.0	3	9.4	11	39.2	-	2	5.8	4	13.1	4	13.4	17	62.3	13	47.1	Manufacture of other non-metallic mineral products	
24	การผลิตโลหะขั้นมูลฐาน	1	100.0	-	-	1	100.0	-	-	-	-	-	-	-	-	-	-	-	-	-	1	100.0	Manufacture of basic metals	
25	การผลิตเหล็กกล้าชนิดพิเศษ (ยกเว้นเครื่องจักรและอุปกรณ์)	223	100.0	113	50.8	110	49.2	-	-	27	24.7	-	27	24.9	8	7.2	-	-	60	54.2	65	59.2	Manufacture of fabricated metal products (excepts machinery and equipment)	
26	การผลิตเหล็กกล้าชนิดคอมพิวเตอร์ อิเล็กทรอนิกส์ และอุปกรณ์ที่ใช้ ในทางทัศนศาสตร์	1	100.0	-	-	1	100.0	-	-	-	-	-	-	-	-	-	-	-	-	-	-	-	Manufacture of computers, electronic and optical products	
29	การผลิตยานยนต์ รถพ่วง และรถ กึ่งพ่วง	1	100.0	-	-	1	100.0	-	-	-	-	-	1	100.0	-	-	-	-	-	-	-	-	Manufacture of motor vehicles, trailers and semi-trailers	
30	การผลิตอุปกรณ์ขนส่งอื่นๆ	10	100.0	10	100.0	-	-	-	-	-	-	-	-	-	-	-	-	-	-	-	-	-	Manufacture of other transport equipment	
31	การผลิตเฟอร์นิเจอร์	82	100.0	37	44.8	45	55.2	-	-	12	27.1	-	7	15.0	-	-	-	-	26	57.9	21	46.5	Manufacture of furniture	
32	การผลิตเหล็กกล้าชนิดอื่น ๆ	49	100.0	19	38.2	30	61.8	1	3.3	-	-	-	-	-	-	-	-	-	10	34.5	10	32.2	Other manufacturing	
33	การซ่อมและการติดตั้งเครื่องจักร และอุปกรณ์	12	100.0	8	66.7	4	33.3	-	-	1	25.0	-	1	25.0	1	25.0	-	-	1	25.0	2	50.0	Repair and installation of machinery and equipment	
38	การเก็บรวบรวมของเสีย การบำบัด และการกำจัดของเสีย รวมถึงการนำ ของเสียกลับมาใช้ใหม่	1	100.0	-	-	1	100.0	-	-	-	-	-	-	-	-	-	-	-	-	-	-	-	-	Waste collection, treatment and disposal activities; materials recovery

หมายเหตุ : สถานประกอบการ 1 แห่งสามารถตอบได้มากกว่า 1 ข้อ

Note : More than one characteristic can be done by an establishment.

ที่มา : สำมะโนอุตสาหกรรม พ.ศ. 2560 จังหวัดนราธิวาส สำนักงานสถิติแห่งชาติ กระทรวงดิจิทัลเพื่อเศรษฐกิจและสังคม

Source : The 2016 Industrial Census Narathiwat Province, National Statistical Office, Ministry of Digital Economy and Society.

ตาราง 11 จำนวนและร้อยละของสถานประกอบการอุตสาหกรรมผลิตที่ประสบปัญหา/อุปสรรคการดำเนินงานในการดำเนินการ และหมวดหมู่อุตสาหกรรม (ต่อ)
Table 11 Number and Percentage of Manufacturing Establishments, Problems with the Operation by Problems and Division of Industry (Cont.)

รหัส Code	หมวดหมู่อุตสาหกรรม	ปัญหาอุปสรรคในการดำเนินงาน / Problems/obstacles in the operation																Division of industry	
		จำนวน Number	ร้อยละ % Percentage	จำนวน Number	ร้อยละ % Percentage	จำนวน Number	ร้อยละ % Percentage	จำนวน Number	ร้อยละ % Percentage	จำนวน Number	ร้อยละ % Percentage	จำนวน Number	ร้อยละ % Percentage	จำนวน Number	ร้อยละ % Percentage	จำนวน Number	ร้อยละ % Percentage		
		1,197	744	62.1	78	6.6	2	0.2	8	0.7	6	0.5	44	3.7	24	2.0	82	6.9	Total
10	การผลิตผลิตภัณฑ์อาหาร	308	188	60.8	25	8.1	-	-	2	0.7	4	1.3	6	2.1	13	4.2	16	5.3	Manufacture of food products
11	การผลิตเครื่องดื่ม	25	12	47.1	3	13.1	-	-	-	-	-	-	-	-	-	-	1	5.6	Manufacture of beverages
12	การผลิตผลิตภัณฑ์ยาสูบ	-	-	-	-	-	-	-	-	-	-	-	-	-	-	-	-	-	Manufacture of tobacco products
13	การผลิตสิ่งทอ	81	73	90.7	5	6.0	-	-	-	-	-	-	24	29.5	-	-	4	5.1	Manufacture of textiles
14	การผลิตเสื้อผ้าเครื่องแต่งกาย	392	223	56.9	30	7.5	2	0.5	-	-	-	-	-	-	4	1.0	29	7.5	Manufacture of wearing apparel
15	การผลิตเครื่องมือและผลิตภัณฑ์ที่เกี่ยวข้อง	16	12	74.5	5	31.8	-	-	-	-	-	-	-	-	-	-	1	8.5	Manufacture of leather and related products
16	การผลิตไม้และผลิตภัณฑ์จากไม้และไม้ก๊อก (ยกเว้นเฟอร์นิเจอร์)	121	71	58.9	1	0.8	-	-	5	4.0	-	-	11	8.8	2	1.7	11	9.4	Manufacture of wood and of products of wood and cork (except furniture); manufacture of articles of straw and plaiting materials
18	การพิมพ์และการผลิตสิ่งอื่นที่กึ่งข้อมูล	24	17	71.6	3	10.8	-	-	-	-	-	-	-	-	-	-	3	10.8	Printing and reproduction of recorded media
20	การผลิตเคมีภัณฑ์และผลิตภัณฑ์เคมี	3	2	66.7	2	66.7	-	-	-	-	-	-	-	-	-	-	1	33.3	Manufacture of chemicals and chemical products
21	การผลิตเภสัชภัณฑ์ เคมีภัณฑ์ใช้รักษาโรค และผลิตภัณฑ์จากพืชและสัตว์ที่ใช้รักษาโรค	1	-	-	-	-	-	-	-	-	-	-	-	-	-	-	-	-	Manufacture of pharmaceuticals, medicinal chemical and botanical products
22	การผลิตผลิตภัณฑ์ยางและพลาสติก	5	3	60.0	-	-	-	-	1	20.0	-	-	-	-	-	-	-	-	Manufacture of rubber and plastic products
23	การผลิตผลิตภัณฑ์อื่นๆ ที่ทำจากแร่โอไลเทส	28	23	83.3	1	3.6	-	-	-	-	1	3.6	1	3.6	1	3.6	-	-	Manufacture of other non-metallic mineral products
24	การผลิตโลหะขั้นมูลฐาน	1	1	100.0	-	-	-	-	-	-	-	-	-	-	-	-	-	-	Manufacture of basic metals
25	การผลิตผลิตภัณฑ์โลหะประดิษฐ์ (ยกเว้นเครื่องจักรและอุปกรณ์)	110	57	52.4	1	0.9	-	-	-	-	-	-	1	1.1	3	3.1	12	10.9	Manufacture of fabricated metal products (excepts machinery and equipment)
26	การผลิตผลิตภัณฑ์คอมพิวเตอร์ อิเล็กทรอนิกส์ และอุปกรณ์ที่ใช้ในทางทันตศาสตร์	1	1	100.0	-	-	-	-	-	-	-	-	-	-	-	-	-	-	Manufacture of computers, electronic and optical products
27	การผลิตอุปกรณ์ไฟฟ้า	-	-	-	-	-	-	-	-	-	-	-	-	-	-	-	-	-	Manufacture of electrical equipment
28	การผลิตเครื่องจักรและเครื่องมือ ซึ่งมิได้จัดประเภทไว้ในที่อื่น	-	-	-	-	-	-	-	-	-	-	-	-	-	-	-	-	-	Manufacture of machinery and equipment, n.e.c
29	การผลิตยานยนต์ รถพ่วง และรถกึ่งพ่วง	1	-	-	-	-	-	-	-	-	-	-	-	-	-	-	-	-	Manufacture of motor vehicles, trailers and semi-trailers
30	การผลิตอุปกรณ์ขนส่งอื่นๆ	-	-	-	-	-	-	-	-	-	-	-	-	-	-	-	-	-	Manufacture of other transport equipment

ตาราง 12 จำนวนและร้อยละของสถานประกอบการอุตสาหกรรมผลิต จำแนกตามประเภทความช่วยเหลือที่โครงการให้ภาครัฐช่วยเหลือ และหมวดผลิตภัณฑ์อุตสาหกรรม
 Table 12 Number and Percentage of Manufacturing Establishments, Problems with the Need Aid from The Governmental Operation by Problems and Division of Industry

รหัส Code	จำนวน Number	ร้อยละ %	ไม่ต้องการ No not need		ความต้องการ Need		ความจำเป็นเพื่อที่โครงการภาครัฐ Detailed of the needs from the government												จำนวน Number	ร้อยละ %	Division of industry				
			จำนวน Number	ร้อยละ %	จำนวน Number	ร้อยละ %	พัฒนาฝีมือแรงงานให้ สอดคล้องกับความ ต้องการของอุตสาหกรรม โดยร่วมมือกับสถานศึกษา Cooperate with academy to develop labour skill	ลดต้นทุน การผลิต Reduce production cost	ลดภาษีหรือยกเว้นภาษี นำเข้าวัตถุดิบเครื่องมือ เครื่องจักร Reduce or except import duties on raw materials equipment machinery	เพิ่มวงเงิน สินเชื่อให้แก่ ผู้ประกอบการ Increase credit limit	จัดหา แหล่งเงินทุน ดอกเบี้ยต่ำ Provide low interest loan for entrepreneur	ส่งเสริมการลงทุน ให้แก่ผู้ประกอบการ Investment promotion	ขยายตลาด รับซื้อผลิตภัณฑ์ ส่งเสริมการส่งออก Expand the market/ Export promotion	เพิ่มสภาพคล่อง ทางการเงิน Increase the monetary liquidity											
	2,599	100.0	1,347	51.8	1,252	48.2	44	3.6	507	40.5	61	4.9	435	34.8	357	28.5	770	61.5	101	8.1	462	36.9	Total		
10 การผลิตผลิตภัณฑ์อาหาร	610	100.0	294	48.2	316	51.8	8	2.4	165	52.2	11	3.3	56	17.6	58	18.4	218	68.9	31	9.8	99	31.5	Manufacture of food products		
11 การผลิตเครื่องดื่ม	44	100.0	20	45.6	24	54.4	1	4.2	12	48.1	1	4.2	13	54.1	9	38.0	8	34.2	1	6.0	13	54.1	Manufacture of beverages		
12 การผลิตผลิตภัณฑ์ยาสูบ	5	100.0	5	100.0	-	-	-	-	-	-	-	-	-	-	-	-	-	-	-	-	-	-	-	Manufacture of tobacco products	
13 การผลิตสิ่งทอ	111	100.0	31	27.6	80	72.4	1	1.3	8	10.5	2	2.1	9	11.2	6	6.9	41	51.4	8	9.8	9	11.2	Manufacture of textiles		
14 การผลิตเสื้อผ้าเครื่องแต่งกาย	1,074	100.0	623	58.0	451	42.0	1	0.2	147	32.5	31	6.8	222	49.2	172	38.2	253	56.1	32	7.0	202	44.8	Manufacture of wearing apparels		
15 การผลิตเครื่องหนังและผลิตภัณฑ์ที่เกี่ยวข้อง	21	100.0	6	28.9	15	71.1	-	-	8	54.5	-	-	4	27.3	1	9.1	8	54.5	1	9.1	10	63.6	Manufacture of leather and related products		
16 การผลิตไม้และผลิตภัณฑ์จากไม้และไม่กึ่งกึ่ง (ยกเว้นเฟอร์นิเจอร์ การผลิตสิ่งของจากทางและวัสดุ อีกส่วนอื่นๆ)	220	100.0	99	45.1	121	54.9	19	15.8	39	32.0	2	1.9	35	29.3	26	21.4	77	63.5	14	11.2	29	23.7	Manufacture of wood and of products of wood and cork (except furniture); manufacture of articles of straw and plaiting materials		
18 การพิมพ์และการผลิตซ้ำสิ่งบันทึกข้อมูล	43	100.0	22	50.4	21	49.6	3	12.1	8	39.8	2	7.8	7	31.9	4	19.9	12	56.0	-	-	8	36.2	Printing and reproduction of recorded media		
20 การผลิตเคมีภัณฑ์และผลิตภัณฑ์เคมี	13	100.0	10	76.9	3	23.1	-	-	2	66.7	-	-	1	33.3	-	-	1	33.3	-	-	1	33.3	Manufacture of chemicals and chemical products		
21 การผลิตเภสัชภัณฑ์ เคมีภัณฑ์ที่ใช้รักษาโรค และผลิตภัณฑ์จากพืชและ	1	100.0	-	-	1	100.0	-	-	-	-	-	-	-	-	-	-	1	100.0	-	-	-	-	-	Manufacture of pharmaceuticals, medicinal chemical and botanical products	
22 การผลิตผลิตภัณฑ์ยางและพลาสติก	8	100.0	3	37.5	5	62.5	2	40.0	3	60.0	1	20.0	3	60.0	1	20.0	4	80.0	1	20.0	1	20.0	Manufacture of rubber and plastic products		
23 การผลิตผลิตภัณฑ์อื่นๆ ที่ทำจากแร่โลหะ	69	100.0	41	59.5	28	40.5	2	7.2	16	56.8	6	20.3	16	55.7	16	55.7	17	59.6	1	3.6	10	36.8	Manufacture of other non-metallic mineral products		
24 การผลิตโลหะขั้นมูลฐาน	1	100.0	-	-	1	100.0	-	-	-	-	-	-	1	100.0	1	100.0	1	100.0	-	-	1	100.0	1	100.0	Manufacture of basic metals

ตาราง 12 จำนวนและร้อยละของสถานประกอบการอุตสาหกรรมผลิต จำแนกตามประเภทความช่วยเหลือที่ได้จากรัฐช่วยเหลือ และหมวดย่อยอุตสาหกรรม (ต่อ)
 Table 12 Number and Percentage of Manufacturing Establishments, Problems with the Need Aid from The Governmental Operation by Problems and Division of Industry (cont.)

รหัส Code	หมวดย่อยอุตสาหกรรม	จำนวน		ไม่ต้องการ		ความต้องการ		ความจำเป็นเพื่อที่กิจการจากภาครัฐ Detailed of the needs from the government																		
		จำนวน	ร้อยละ %	จำนวน	ร้อยละ %	จำนวน	ร้อยละ %	พัฒนาฝีมือแรงงานให้ สอดคล้องกับความต้องการของอุตสาหกรรม โดยร่วมมือกับสถานศึกษา Cooperate with academy to develop labour skill	ลดต้นทุน การผลิต Reduce production cost	ลดภาษีหรือยกเว้นภาษี นำเข้าวัตถุดิบเครื่องมือ เครื่องจักร Reduce or except import duties on raw materials equipment machinery	เพิ่มวงเงิน สินเชื่อให้แก่ ผู้ประกอบการ Increase credit limit	จัดหา แหล่งเงินทุน ดอกเบี้ยต่ำ Provide low interest loan for entrepreneur Export promotion	ส่งเสริมการลงทุน ให้แก่ผู้ประกอบการ Investment promotion	ขยายตลาด รับซื้อผลิตภัณฑ์ ส่งเสริมการส่งออก Expand the market/ monetary liquidity	เพิ่มสภาพคล่อง ทางการเงิน Increase the monetary liquidity	Division of industry										
จำนวน	ร้อยละ %	จำนวน	ร้อยละ %	จำนวน	ร้อยละ %	จำนวน	ร้อยละ %	จำนวน	ร้อยละ %	จำนวน	ร้อยละ %	จำนวน	ร้อยละ %	จำนวน	ร้อยละ %	จำนวน	ร้อยละ %									
25	การผลิตผลิตภัณฑ์โลหะประดิษฐ์ (ยกเว้นเครื่องจักรและอุปกรณ์)	223	100.0	106	47.5	117	52.5	7	5.7	74	63.3	5	4.2	59	50.1	54	46.1	84	71.8	12	9.9	54	46.1	46.1	Manufacture of fabricated metal products (excepts machinery and equipment)	
26	การผลิตผลิตภัณฑ์คอมพิวเตอร์ อิเล็กทรอนิกส์ และอุปกรณ์ที่ใช้ ทางทัศนศาสตร์	1	100.0	1	100.0	-	-	-	-	-	-	-	-	-	-	-	-	-	-	-	-	-	-	-	-	Manufacture of computers, electronic and optical products
29	การผลิตยานยนต์ รถพ่วง และรถ กึ่งพ่วง	1	100.0	1	100.0	-	-	-	-	-	-	-	-	-	-	-	-	-	-	-	-	-	-	-	-	Manufacture of motor vehicles, trailers and semi-trailers
30	การผลิตอุปกรณ์ขนส่งอื่น ๆ	10	100.0	7	70.0	3	30.0	-	-	3	100.0	-	-	-	-	-	-	-	-	-	-	-	-	-	Manufacture of other transport equipment	
31	การผลิตเฟอร์นิเจอร์	82	100.0	49	59.4	33	40.6	-	-	13	39.8	-	-	6	19.4	3	10.0	20	60.2	-	-	15	43.8	15	43.8	Manufacture of furniture
32	การผลิตผลิตภัณฑ์อื่น ๆ	49	100.0	22	45.9	27	54.1	2	5.7	8	29.1	-	-	3	11.3	4	14.1	26	96.2	-	-	9	35.6	9	35.6	Other manufacturing
33	การซ่อมแซมการติดตั้งเครื่องจักร และอุปกรณ์	12	100.0	7	58.3	5	41.7	-	-	1	20.0	2	40.0	1	20.0	1	20.0	-	-	1	20.0	2	40.0	2	40.0	Repair and installation of machinery and equipment
38	การเก็บรวบรวมของเสีย การบำบัด และการกำจัดของเสีย รวมถึงการนำ ของเสียกลับมาใช้ใหม่	1	100.0	-	-	1	100.0	-	-	-	-	-	-	-	-	-	1	100.0	-	-	-	-	-	-	-	Waste collection, treatment and disposal activities; materials recovery

หมายเหตุ : สถานประกอบการ 1 แห่งสามารถตอบได้มากกว่า 1 ข้อ

Note : More than one characteristic can be done by an establishment.

ที่มา : สำนักข้อมูลทางกรม พ.ท. 2560 จังหวัดนราธิวาส สำนักงานสถิติแห่งชาติ กระทรวงดิจิทัลเพื่อเศรษฐกิจและสังคม

Source : The 2016 Industrial Census ,Narathiwat Province, National Statistical Office, Ministry of Digital Economy and Society.

ตาราง 12 จำนวนและร้อยละของสถานประกอบการอุตสาหกรรมผลิต จำแนกตามประเภทความช่วยเหลือที่ภาครัฐช่วยเหลือ และหมวดข้อย่อยอุตสาหกรรม (ต่อ)
 Table 12 Number and Percentage of Manufacturing Establishments, Problems with the Need Aid from The governmental Operation by Problems and Division of Industry (Cont.)

รหัส Code	ความต้องการ Need	ความช่วยเหลือที่กระทรวงการคลัง Detailed of the needs from the government														
		เพิ่มประสิทธิภาพ ด้านบุคลากร Increase efficiency in Rush on value added customs formality	เร่งรัดการคืน ภาษีมูลค่าเพิ่ม tax reimbursement	มาตรฐานการรักษา ความปลอดภัย Rebellion security standards	จัดงานแสดงสินค้าให้ผู้ ประกอบการท้องถิ่น (OTOP) และ SMEs Exhibition for local entrepreneur	สนับสนุนเทคโนโลยี และเครื่องจักรทันสมัย Support for new technology and machinery moden	สนับสนุนด้านวิจัยและ พัฒนาสินค้าที่เป็นที่ต้องการ ในตลาด Support for reseach and development for high demand product	ส่งเสริมให้ผู้ประกอบการ ไทยได้เจรจาธุรกิจกับ ผู้ประกอบการต่างประเทศ Promote for negotiations between thai and international entrepreneur	อื่นๆ Others	Division of industry						
	จำนวน Number	ร้อยละ % Number	จำนวน Number	ร้อยละ % Number	จำนวน Number	ร้อยละ % Number	จำนวน Number	ร้อยละ % Number	จำนวน Number	ร้อยละ % Number	จำนวน Number	ร้อยละ % Number	จำนวน Number	ร้อยละ % Number		
33	การซ่อมแซมการติดตั้งเครื่องจักรและอุปกรณ์	5	-	-	-	-	-	1	20.0	-	-	-	-	1	20.0	Repair and installation of machinery and equipment
38	การเก็บรวบรวมของเสีย การบำบัด และการกำจัดของเสีย รวมถึงการนำของเสียกลับมาใช้ใหม่	1	-	-	-	-	-	1	100.0	-	-	-	-	-	-	Waste collection, treatment and disposal activities; materials recovery

หมายเหตุ : สถานประกอบการ 1 แห่งสามารถตอบได้มากกว่า 1 ข้อ

Note : More than one characteristic can be done by an establishment.

ที่มา : สำมะโนอุตสาหกรรม พ.ศ. 2560 จังหวัดนราธิวาส สำนักงานสถิติแห่งชาติ กระทรวงดิจิทัลเพื่อเศรษฐกิจและสังคม

Source : The 2017 Industrial Census, Narathiwat Province, National Statistical Office, Ministry of Digital Economy and Society.

ตาราง 13 จำนวนและร้อยละของสถานประกอบการอุตสาหกรรมผลิตเข้าร่วมโครงการอุตสาหกรรมสีเขียว (Green Industry) จำแนกตามระดับอุตสาหกรรมสีเขียว และหมวดย่อยอุตสาหกรรม
 Table 13 Number and Percentage of Manufacturing Establishments Participating Green Industry by Levels Green Industry and Division of Industry

รหัส Code	หมวดย่อยอุตสาหกรรม Division of industry	จำนวนสถาน- ประกอบการ Number of establishments		ไม่เข้าร่วม No		ได้รับการรับรองแล้ว Yes		ระดับอุตสาหกรรมสีเขียวที่ได้รับการรับรอง Level of certified in green industry					รวม Total	ระดับที่ 5 ร้อยละสีเขียว Level 5		
		จำนวน Number	ร้อยละ % %	จำนวน Number	ร้อยละ % %	จำนวน Number	ร้อยละ % %	ระดับที่ 1 ความมุ่งมั่นสีเขียว Level 1	ระดับที่ 2 ปฏิบัติการสีเขียว Level 2	ระดับที่ 3 ระบบสีเขียว Level 3	ระดับที่ 4 วัฒนธรรมสีเขียว Level 4	ระดับที่ 5 เครือข่ายสีเขียว Level 5				
		จำนวน Number	ร้อยละ % %	จำนวน Number	ร้อยละ % %	จำนวน Number	ร้อยละ % %	จำนวน Number	ร้อยละ % %	จำนวน Number	ร้อยละ % %	จำนวน Number	ร้อยละ % %	จำนวน Number	ร้อยละ % %	
		107	100.0	101	94.4	6	5.6	2	33.3	2	33.3	1	16.7	-	1	16.7
10	การผลิตผลิตภัณฑ์อาหาร	47	100.0	47	100.0	-	-	-	-	-	-	-	-	-	-	Manufacture of food products
11	การผลิตเครื่องดื่ม	4	100.0	2	50.0	2	50.0	-	-	-	-	1	50.0	-	1	50.0
13	การผลิตสิ่งทอ	11	100.0	11	100.0	-	-	-	-	-	-	-	-	-	-	Manufacture of textiles
14	การผลิตเสื้อผ้าเครื่องแต่งกาย	9	100.0	9	100.0	-	-	-	-	-	-	-	-	-	-	Manufacture of wearing apparel
16	การผลิตไม้และผลิตภัณฑ์จากไม้และไม้ก๊อก (ยกเว้นเฟอร์นิเจอร์)	14	100.0	14	100.0	-	-	-	-	-	-	-	-	-	-	Manufacture of wood and of products of wood and cork (except furniture);
	การผลิตสิ่งทอจากทางและวัสดุเทียมอื่น ๆ															manufacture of articles of straw and plaiting materials
18	การพิมพ์และการผลิตซ้ำสิ่งบันทึกข้อมูล	1	100.0	1	100.0	-	-	-	-	-	-	-	-	-	-	Printing and reproduction of recorded media
20	การผลิตเคมีภัณฑ์และผลิตภัณฑ์เคมี	3	100.0	3	100.0	-	-	-	-	-	-	-	-	-	-	Manufacture of chemicals and chemical products
22	การผลิตผลิตภัณฑ์ยางและพลาสติก	2	100.0	-	-	2	100.0	1	50.0	1	50.0	-	-	-	-	Manufacture of rubber and plastic products
23	การผลิตผลิตภัณฑ์อื่นๆ ที่ได้จากแร่โลหะ	7	100.0	5	71.4	2	28.6	1	50.0	1	50.0	-	-	-	-	Manufacture of other non-metallic mineral products
25	การผลิตผลิตภัณฑ์โลหะประดิษฐ์ (ยกเว้นเครื่องจักรและอุปกรณ์)	1	100.0	1	100.0	-	-	-	-	-	-	-	-	-	-	Manufacture of fabricated metal products (excepts machinery and equipment)
26	การผลิตผลิตภัณฑ์คอมพิวเตอร์ อิเล็กทรอนิกส์ และอุปกรณ์ที่ใช้ในทางทันตศัลยกรรม	1	100.0	1	100.0	-	-	-	-	-	-	-	-	-	-	Manufacture of computers, electronic and optical products
31	การผลิตเฟอร์นิเจอร์	2	100.0	2	100.0	-	-	-	-	-	-	-	-	-	-	Manufacture of furniture
32	การผลิตผลิตภัณฑ์อื่นๆ	4	100.0	4	100.0	-	-	-	-	-	-	-	-	-	-	Other manufacturing

ตอนที่ 2 ข้อมูลการดำเนินงานของสถานประกอบการ
PART 2 OPERATION INFORMATION OF ESTABLISHMENTS

ตอนที่ 2 ข้อมูลการดำเนินงานกิจการ จำแนกตาม
ขนาดของสถานประกอบการ

PART 2 OPERATION INFORMATION OF ESTABLISHMENTS
BY SIZE OF ESTABLISHMENTS

สารบัญตารางสถิติ

LIST OF STATISTICAL TABLES

		หน้า
ตอนที่ 2	ข้อมูลการดำเนินงานกิจการ จำแนกตามขนาดของสถานประกอบการ	
Part 2	Operation Information of Establishments by Size of Establishment	
ตาราง 1	สถิติมูลฐานอุตสาหกรรมการผลิตในปี 2559 จำแนกตามขนาดของสถานประกอบการ	89
Table 1	Summary of Basic Statistics for Manufacturing Establishments in 2016 by Size of Establishment	89
ตาราง 2	มูลค่าผลผลิตของสถานประกอบการอุตสาหกรรมการผลิตในปี 2559 จำแนกตามขนาดของสถานประกอบการ	90
Table 2	Value of Gross Output of Manufacturing Establishments in 2016 by Size of Establishment	90
ตาราง 3	ค่าใช้จ่ายขั้นกลางของสถานประกอบการอุตสาหกรรมการผลิตในปี 2559 จำแนกตามขนาดของสถานประกอบการ	91
Table 3	Intermediate Consumption of Manufacturing Establishments in 2016 by Size of Establishment	91
ตาราง 4	คนทำงานในสถานประกอบการอุตสาหกรรมการผลิตในปี 2559 จำแนกตามสถานภาพการทำงาน เพศ และขนาดของสถานประกอบการ	92
Table 4	Persons Engaged in Manufacturing Establishments in 2016 by Work Status, Sex and Size of Establishment	92
ตาราง 5	จำนวนสถานประกอบการอุตสาหกรรมการผลิต จำแนกตามจำนวนวันทำงานต่อสัปดาห์ จำนวนชั่วโมงทำงานเฉลี่ยต่อวันของลูกจ้าง และขนาดของสถานประกอบการ	93
Table 5	Number of Manufacturing Establishments by Working Days Per Week, Working Hours Per Day of Employees and Size of Establishment	93
ตาราง 6	ลูกจ้างเช่า/แรงงานเช่าในสถานประกอบการอุตสาหกรรมการผลิตในปี 2559 จำแนกตามสถานภาพการทำงาน เพศ และขนาดของสถานประกอบการ	94
Table 6	Leased Employees in Manufacturing Establishments in 2016 by Work Status, Sex and Size of Establishment	94
ตาราง 7	มูลค่าวัตถุดิบและวัสดุประกอบฯ และสินค้าคงเหลือต้นปีและปลายปี 2559 จำแนกตามขนาดของสถานประกอบการ	95
Table 7	Value of Stocks at the Beginning and the End of 2016 by Size of Establishment	95

ตาราง 8	ส่วนเปลี่ยนแปลงของมูลค่าวัตถุดิบและวัสดุประกอบฯ และสินค้าคงเหลือในปี 2559 จำแนกตามขนาดของสถานประกอบการ	96
Table 8	Change in Value of Stocks in 2016 by Size of Establishment	96
ตาราง 9	ค่าใช้จ่ายทั้งสิ้นของสถานประกอบการอุตสาหกรรมการผลิตในปี 2559 จำแนกตาม ขนาดของสถานประกอบการ	97
Table 9	Total Expenses of Manufacturing Establishments in 2016 by Size of Establishment	97
ตาราง 10	รายรับทั้งสิ้นของสถานประกอบการอุตสาหกรรมการผลิตในปี 2559 จำแนกตามขนาด ของสถานประกอบการ	98
Table 10	Total Receipts of Manufacturing Establishments in 2016 by Size of Establishment	98
ตาราง 11	มูลค่าตามบัญชีของสินทรัพย์ถาวรในปี 2559 จำแนกตามขนาดของสถานประกอบการ	99
Table 11	Book Value of Fixed Assets in 2016 by Size of Establishment	99
ตาราง 12	มูลค่าสินทรัพย์ถาวรที่เปลี่ยนแปลงระหว่าง มกราคม - ธันวาคม 2559 จำแนกตาม ขนาดของสถานประกอบการ	100
Table 12	Value of Fixed Assets Changed in January - December 2016 by Size of Establishment	100

ตาราง 1 สถิติฐานอุตสาหกรรมผลิตในปี 2559 จำแนกตามขนาดของสถานประกอบการ

Table 1 Summary of Basic Statistics for Manufacturing Establishments in 2016 by Size of Establishment

ขนาดของสถานประกอบการ	จำนวน สถานประกอบการ Number of establishments	จำนวน คนทำงาน Number of persons engaged	ลูกจ้าง Employees		มูลค่าผลผลิต Value of gross output	ค่าใช้จ่าย ขั้นกลาง Intermediate consumption	มูลค่าเพิ่ม Value added	ขนาดของสถานประกอบการ Size of establishment
			จำนวน Number	ค่าตอบแทน แรงงาน Remuneration				
รวม	2,599	8,626	5,255	402,129.0	4,299,869.6	3,297,015.0	1,002,854.7	Total
1-15 คน	2,526	5,495	2,199	156,584.8	1,277,752.2	789,193.3	488,558.9	11-15 persons
16-25 คน	44	892	840	28,786.2	114,325.4	75,737.6	38,587.8	16-25 persons
26-30 คน	6	180	174	6,395.8	46,155.7	31,028.9	15,126.8	26-30 persons
31-50 คน	11	409	385	28,756.4	196,916.4	145,446.2	51,470.2	31-50 persons
51-200 คน	10	1,120	1,117	108,442.9	2,043,285.2	1,754,015.0	289,270.2	51-200 persons
มากกว่า 200 คน	2	D	D	D	D	D	D	More than 200 persons

หมายเหตุ : D หมายถึง ตัวเลขที่ไม่เปิดเผย

Note : D means disclosure prohibited.

ที่มา : สำมะโนอุตสาหกรรม พ.ศ. 2560 จังหวัดนราธิวาส สำนักงานสถิติแห่งชาติ กระทรวงดิจิทัลเพื่อเศรษฐกิจและสังคม

Source : The 2017 Industrial Census ,Narathiwat Province, National Statistical Office, Ministry of Digital Economy and Society.

ตาราง 2 มูลค่าผลผลิตของสถานประกอบการอุตสาหกรรมการผลิตในปี 2559 จำแนกตามขนาดของสถานประกอบการ

Table 2 Value of Gross Output of Manufacturing Establishments In 2016 by Size of Establishment

		(พันบาท In Thousand Baht)						
จำนวน สถาน- ประกอบการ	รวม Total	มูลค่าขายผลผลิต Sales of goods produced	รายรับจาก การขายสินค้า ที่เข้ามาจำหน่าย ในสภาพเดิม Sales of goods purchased for resale	รายรับจากการ รับจ้างเหมาทำการ ผลิตสินค้า Receipts for contract and commission work	รายรับจากการ ให้เช่าอาคาร ฯลฯ และรายรับอื่น ๆ Receipts for rent on building etc. and other receipts	ส่วนเปลี่ยนแปลง มูลค่าสินค้าคงเหลือ Change in value of stocks of goods	Size of establishment	
รวม	2,599	4,299,869.6	4,299,509.4	6,183.8	1,916.5	372.1	(8,112.2)	Total
1-15 คน	2,526	1,277,752.2	1,296,931.9	4,901.8	1,916.5	312.3	(26,310.3)	1-15 persons
16-25 คน	44	114,325.4	116,963.7	82.0	-	-	(2,720.3)	16-25 persons
26-30 คน	6	46,155.7	46,177.2	-	-	-	(21.5)	26-30 persons
31-50 คน	11	196,916.4	194,926.8	1,200.0	-	-	789.6	31-50 persons
51-200 คน	10	2,043,285.2	2,025,154.9	-	-	-	18,130.3	51-200 persons
มากกว่า 200 คน	2	D	D	-	-	D	D	More than 200 persons

หมายเหตุ : D หมายถึง ตัวเลขที่ไม่เปิดเผย

Note : D means disclosure prohibited.

ที่มา : สำมะโนอุตสาหกรรม พ.ศ. 2560 จังหวัดนราธิวาส สำนักงานสถิติแห่งชาติ กระทรวงดิจิทัลเพื่อเศรษฐกิจและสังคม

Source : The 2017 Industrial Census ,Narathiwat Province, National Statistical Office, Ministry of Digital Economy and Society.

ตาราง 3 ค่าใช้จ่ายขั้นกลางของสถานประกอบการอุตสาหกรรมผลิตในปี 2559 จำแนกตามขนาดของสถานประกอบการ

Table 3 Intermediate Consumption of Manufacturing Establishments In 2016 by Size of Establishment

		(พันบาท In Thousand Baht)										
จำนวน สถาน- ประกอบการ	รวม	ค่าซื้อวัตถุดิบ และวัสดุประกอบ ที่ใช้ในการผลิต	ค่าเชื้อเพลิง Cost of fuels	ค่าไฟฟ้า ที่จ่ายในการผลิต Cost of electricity used in production	ค่าติดตั้งซ่อมแซมและ บำรุงรักษาเครื่องจักร ที่จำหน่ายให้ลูกค้า Cost of repair and maintenance sales of goods of purchase	ค่าติดตั้งซ่อมแซมและ บำรุงรักษาเครื่องจักร ที่จำหน่ายให้ลูกค้า Cost of repair and maintenance of machinery and equipment	ค่าซื้อสินค้า ในสภาพเดิม Purchase of goods for resale	ค่าจ้างเหมาจ่ายให้ สถานประกอบการ อื่นผลิตสินค้าให้ Cost of contract and commission work	ค่าใช้จ่ายอื่น ๆ Other expenses	ส่วนเปลี่ยนแปลง มูลค่าวัตถุดิบและ วัสดุประกอบฯ คงเหลือ Change in value of stocks of materials and components	Total	Size of establishment
1-15 คน	2,599	3,297,015.0	2,869,720.4	99,452.7	143,317.1	21,198.6	5,540.2	100.0	207,540.0	50,489.4	50,489.4	Total
16-25 คน	2,526	789,193.3	633,773.2	9,917.6	24,676.8	5,787.4	2,760.0	100.0	76,060.6	(35,662.4)	(35,662.4)	1-15 persons
26-30 คน	44	75,737.6	41,506.4	4,057.0	9,547.6	487.0	-	-	17,738.8	(2,220.7)	(2,220.7)	16-25 persons
31-50 คน	6	31,028.9	29,632.4	292.0	57.1	27.0	-	-	760.4	(260.0)	(260.0)	26-30 persons
51-200 คน	11	145,446.2	91,560.5	2,056.7	20,601.8	1,462.0	2,780.2	-	27,411.8	426.7	426.7	31-50 persons
มากกว่า 200 คน	10	1,754,015.0	1,677,276.1	28,308.2	29,839.8	13,435.3	-	-	71,116.4	65,960.8	65,960.8	51-200 persons
	2	D	D	D	D	-	-	-	D	D	D	More than 200 persons

หมายเหตุ : D หมายถึง ตัวเลขที่ไม่เปิดเผย

Note : D means disclosure prohibited.

ที่มา : สำมะโนอุตสาหกรรม พ.ศ. 2560 จังหวัดนราธิวาสสำนักงานสถิติแห่งชาติ กระทรวงดิจิทัลเพื่อเศรษฐกิจและสังคม

Source : The 2017 Industrial Census ,Narathiwat Province, National Statistical Office, Ministry of Digital Economy and Society.

ตาราง 4 คนทำงานในสถานประกอบการอุตสาหกรรมการผลิตในปี 2559 จำแนกตามสถานภาพการทำงาน เพศ และขนาดของสถานประกอบการ
 Table 4 Persons Engaged in Manufacturing Establishments in 2016 by Work Status, Sex and Size of Establishment

ขนาดของสถานประกอบการ ประเภท	จำนวน สถาน- ประกอบการ	รวม		คนทำงานโดยไม่ได้รับค่าจ้าง/ เงินเดือน				ถูกจ้างในกรรมวิธีการผลิต Operatives				ลูกจ้างอื่น ๆ				Size of establishment				
		รวม Total	ชาย Male	หญิง Female	รวม		ผู้ปฏิบัติงานไม่มีฝีมือ		ผู้ปฏิบัติงานไม่มีฝีมือ		รวม		Other employees							
					ชาย Male	หญิง Female	ชาย Male	หญิง Female	ชาย Male	หญิง Female	ชาย Male	หญิง Female								
รวม	2,599	8,626	3,410	5,217	3,372	1,248	2,123	5,080	2,075	3,005	4,507	1,739	2,768	573	336	238	175	87	88	Total
1-15 คน	2,526	5,495	2,239	3,257	3,297	1,225	2,072	2,188	1,009	1,179	2,005	926	1,079	183	83	101	11	5	6	1-15 persons
16-25 คน	44	892	246	646	52	17	35	827	221	606	794	189	605	33	32	1	13	8	5	16-25 persons
26-30 คน	6	180	13	167	6	2	4	174	11	163	174	11	163	-	-	-	-	-	-	26-30 persons
31-50 คน	11	409	232	177	14	5	10	360	212	148	306	158	148	54	54	-	35	15	20	31-50 persons
51-200 คน	10	1,120	460	660	3	-	3	1,001	402	599	698	235	463	303	167	136	116	58	58	51-200 persons
มากกว่า 200 คน	2	D	D	D	-	-	-	D	D	D	D	D	D	-	-	-	-	-	-	More than 200 persons

ที่มา : สำนักอุตสาหกรรมการผลิต ปี 2560 จังหวัดนราธิวาส สำนักงานสถิติแห่งชาติ กระทรวงดิจิทัลเพื่อเศรษฐกิจและสังคม

Source : The 2017 Industrial Census ,Narathiwat Province, National Statistical Office, Ministry of Digital Economy and Society.

ตาราง 5 จำนวนสถานประกอบการอุตสาหกรรมผลิต จำแนกตามจำนวนวันทำงานต่อสัปดาห์ จำนวนชั่วโมงทำงานเฉลี่ยต่อวันของลูกจ้าง และขนาดของสถานประกอบการ
Table 5 Number of Manufacturing Establishments by Working Days Per Week, Working Hours Per Day of Employees and Size of Establishment

ขนาดของสถานประกอบการ	จำนวน สถาน ประกอบการ	คนทำงานโดยไม่ได้รับค่าจ้าง/เงินเดือน						ลูกจ้างในกรรมวิธีการผลิต						Size of establishment		
		จำนวนวันทำงานต่อสัปดาห์			จำนวนชั่วโมงทำงานเฉลี่ยต่อวัน			จำนวนวันทำงานต่อสัปดาห์			จำนวนชั่วโมงทำงานเฉลี่ยต่อวัน					
		Number of working days per week	Number of working hours per day	Number of working days per week	Number of working hours per day	Number of working days per week	Number of working hours per day	Number of working days per week	Number of working hours per day	Number of working days per week	Number of working hours per day					
		≤ 5	6	7	< 8	8 - 10	11 - 12	≤ 5	6	7	< 8	8 - 10	11 - 12	11 - 12		
รวม	2,599	290	846	1,436	1,719	835	18	86	454	157	212	474	11	18	1	
1-15 คน	2,526	273	820	1,424	1,687	812	17	67	415	142	179	438	7	6	2	1
16-25 คน	44	15	19	5	21	18	-	16	21	7	23	19	2	3	-	-
26-30 คน	6	1	4	1	5	1	-	1	4	1	5	1	-	-	-	-
31-50 คน	11	1	3	4	2	5	1	1	7	4	2	8	1	4	2	-
51-200 คน	10	-	-	3	3	-	-	-	6	4	3	7	-	5	-	-
มากกว่า 200 คน	2	-	-	-	-	-	-	D	D	-	-	D	D	-	-	-

ที่มา : สำนักข้อมูลสารสนเทศ พ.ศ. 2560 จังหวัดนราธิวาสสำนักงานสถิติแห่งชาติ กระทรวงดิจิทัลเพื่อเศรษฐกิจและสังคม

Source : The 2017 Industrial Census ,Narathiwat Province, National Statistical Office, Ministry of Digital Economy and Society.

ตาราง 6 ค่าตอบแทนแรงงานในปี 2559 จำแนกตามขนาดของสถานประกอบการ

Table 6 Remuneration In 2016 by Size of Establishment

ขนาดของสถานประกอบการ Number of establishments	จำนวนลูกจ้าง Number of employees	รวม Total	ลูกจ้างในกรรมวิธีการผลิต Operatives										รวม Total	เงินที่สถานประกอบการ จ่ายสมทบเข้ากองทุน เพื่อการประกันสังคม ฯลฯ Employer's contribution to social security	เงินที่สถานประกอบการ จ่ายสมทบเข้ากองทุน เพื่อการประกันสังคม ฯลฯ Employer's contribution to social security	Size of establishment
			ลูกจ้างอื่น ๆ Other employees					Operatives								
			ค่าจ้าง เงินเดือน Wages, salaries	ค่าล่วงเวลา โบนัส ฯลฯ Overtime bonus etc.	สวัสดิการและผลประโยชน์ตอบแทน Fringe benefits อื่น ๆ Others	ค่าจ้าง เงินเดือน Wages, salaries	ค่าล่วงเวลา โบนัส ฯลฯ Overtime bonus etc.	สวัสดิการและผลประโยชน์ตอบแทน Fringe benefits อื่น ๆ Others	รวม Total	เงินที่สถานประกอบการ จ่ายสมทบเข้ากองทุน เพื่อการประกันสังคม ฯลฯ Employer's contribution to social security	รวม Total	เงินที่สถานประกอบการ จ่ายสมทบเข้ากองทุน เพื่อการประกันสังคม ฯลฯ Employer's contribution to social security				
รวม	2,599	402,129.0	381,385.8	356,916.7	14,151.5	2,155.5	2,013.5	6,148.6	20,743.2	18,624.3	1,051.8	230.0	7.5	829.5	Total	
1-15 คน	2,526	156,584.8	155,627.6	152,750.1	625.5	120.0	1,078.1	1,053.9	957.2	915.2	-	-	-	42.0	1-15 persons	
16-25 คน	44	28,786.1	28,075.0	27,537.3	-	-	-	537.6	711.2	693.4	-	-	-	17.8	16-25 persons	
26-30 คน	6	6,395.8	6,395.8	6,169.8	-	1.0	-	225.0	-	-	-	-	-	-	26-30 persons	
31-50 คน	11	28,756.4	24,761.8	23,276.0	901.3	-	-	604.6	3,974.6	3,397.6	433.0	-	-	144.0	31-50 persons	
51-200 คน	10	108,442.9	93,342.7	80,429.8	7,737.7	2,034.5	935.5	2,205.2	15,100.2	13,618.2	618.8	230.0	7.5	625.8	51-200 persons	
มากกว่า 200 คน	2	D	D	D	D	-	-	D	-	-	-	-	-	-	More than 200 persons	

หมายเหตุ : D หมายถึง ตัวเลขที่ไม่เปิดเผย

Note : D means disclosure prohibited.

ที่มา : สำมะโนอุตสาหกรรม พ.ศ. 2560 จังหวัดนราธิวาส สำนักงานสถิติแห่งชาติ กระทรวงดิจิทัลเพื่อเศรษฐกิจและสังคม

Source : The 2017 Industrial Census, Narathiwat Province, National Statistical Office, Ministry of Digital, Economy and Society.

ตาราง 7 มูลค่าวัตถุดิบและวัสดุประกอบฯ และสินค้าคงเหลือต้นปีและปลายปี 2559 จำแนกตามขนาดของสถานประกอบการ
Table 7 Value of Stocks At The Beginning and The End of 2016 by Size of Establishment

จำนวน สถาน- ประกอบการ	มูลค่า ณ ต้นปี 2559 At the beginning of 2016				มูลค่า ณ ปลายปี 2559 At the end of 2016				ขนาดของสถานประกอบการ Number of establishments	Size of establishment	
	รวม Total	วัตถุดิบ และ วัสดุประกอบฯ Materials and components	สินค้า ระหว่าง ผลิต Work in progress	สินค้า สำเร็จรูป Finished goods	สินค้าที่เข้ามา จำหน่ายใน สภาพเดิม Goods purchased for resale	รวม Total	วัตถุดิบ และ วัสดุประกอบฯ Materials and components	สินค้า ระหว่าง ผลิต Work in progress			สินค้า สำเร็จรูป Finished goods
รวม	2,599	299,162.4	182,363.8	34,728.6	79,620.6	2,449.3	341,539.6	39,526.0	64,310.9	4,849.5	Total
1-15 คน	2,526	118,852.1	62,547.8	28,768.7	25,136.2	2,399.3	56,879.4	15,865.8	10,958.9	3,169.3	1-15 persons
16-25 คน	44	10,207.0	4,198.5	3,324.5	2,633.9	50.0	5,266.0	1,742.0	1,516.2	30.0	16-25 persons
26-30 คน	6	349.5	295.0	52.5	2.0	-	68.0	33.0	-	-	26-30 persons
31-50 คน	11	15,649.0	4,679.7	2,222.8	8,746.5	-	16,865.3	1,046.2	9,062.6	1,650.1	31-50 persons
51-200 คน	10	38,260.4	25,718.4	360.0	12,182.0	-	122,351.5	20,839.0	9,833.2	-	51-200 persons
มากกว่า 200 คน	2	D	D	-	D	-	D	-	D	-	More than 200 persons

หมายเหตุ : D หมายถึง ตัวเลขที่ไม่เปิดเผย

Note : D means disclosure prohibited.

ที่มา : สำนักอุตสาหกรรม พ.ศ. 2560 จังหวัดนราธิวาส สำนักงานสถิติแห่งชาติ กระทรวงดิจิทัลเพื่อเศรษฐกิจและสังคม

Source : The 2017 Industrial Census ,Narathiwat Province, National Statistical Office, Ministry of Digital Economy and Society.

ตาราง 8 ส่วนเปลี่ยนแปลงของมูลค่าวัตถุดิบและวัสดุประกอบฯ และสินค้าคงเหลือในปี 2559 จำแนกตามขนาดของสถานประกอบการ

Table 8 Change in Value of Stocks In 2016 by Size of Establishment

ขนาดของสถานประกอบการ	จำนวน สถาน- ประกอบการ Number of establishments	ส่วนเปลี่ยนแปลงของมูลค่าวัตถุดิบและวัสดุประกอบฯ และสินค้าคงเหลือ					Change in value of stocks	Size of establishment
		รวม Total	วัตถุดิบและ วัสดุประกอบฯ Materials and components	สินค้าระหว่าง ผลิต Work in progress	สินค้า สำเร็จรูป Finished goods	สินค้าที่ซื้อ จำหน่ายในสภาพเดิม Goods purchased for resale		
รวม	2,599	42,377.2	50,489.4	4,797.4	(15,309.7)	2,400.1	Total	
1-15 คน	2,526	(61,972.7)	.35662.41	(12,902.9)	(14,177.3)	770.0	1-15 persons	
16-25 คน	44	(4,941.0)	(2,220.7)	(1,582.6)	(1,117.8)	(20.0)	16-25 persons	
26-30 คน	6	(281.5)	(260.0)	(19.5)	(2.0)	-	26-30 persons	
31-50 คน	11	1,216.3	426.7	(1,176.6)	316.1	1,650.1	31-50 persons	
51-200 คน	10	84,091.1	65,960.8	20,479.0	(2,348.7)	-	51-200 persons	
มากกว่า 200 คน	2	D	D	-	D	-	More than 200 persons	

หมายเหตุ : D หมายถึง ตัวเลขที่ไม่เปิดเผย

Note : D means disclosure prohibited.

ที่มา : สำนักอุตสาหกรรม พ.ศ. 2560 จังหวัดนราธิวาส สำนักงานสถิติแห่งชาติ กระทรวงดิจิทัลเพื่อเศรษฐกิจและสังคม

Source : The 2017 Industrial Census ,Narathiwat Province, National Statistical Office, Ministry of Digital Economy and Society.

(พันบาท In Thousand Baht)

ตาราง 9 ค่าใช้จ่ายทั้งสิ้นของสถานประกอบการอุตสาหกรรมการผลิตในปี 2559 จำแนกตามขนาดของสถานประกอบการ
Table 9 Total Expenses of Manufacturing Establishments In 2016 by Size of Establishment

		(พันบาท In Thousand Baht)											
จำนวน สถาน- ประกอบการ	รวม Total	ค่าซื้อวัตถุดิบ และวัสดุประกอบฯ ที่ใช้ในการผลิต	ค่าเชื้อเพลิง Cost of fuels	ค่าไฟฟ้า ที่จ่ายในการผลิต Electricity used in production	ค่าติดตั้งซ่อมแซมและ บำรุงรักษาเครื่องจักร ที่จำหน่ายให้ลูกค้า Cost of repair and maintenance sales of goods of purchase	ค่าติดตั้งซ่อมแซมและ บำรุงรักษาเครื่องจักร เครื่องมือ Cost of repair and maintenance of machinery and equipment	ค่าซื้อสินค้า ที่ต่อมาจำหน่าย ในสภาพเดิม Purchase of goods for resale	ค่าจ้างเหมาจ่ายให้ สถานประกอบการ อื่นผลิตสินค้าให้ Cost of contract and commission work	ค่าใช้จ่าย ในการขาย และดำเนินงาน Administrative expense	ค่าใช้จ่าย ในการบริการ และดำเนินงาน Other expenses	ค่าใช้จ่ายอื่น ๆ	Size of establishment	
	2,599	3,352,860.2	2,869,720.4	99,452.7	143,317.1	635.3	21,198.6	5,540.2	100.0	34,321.3	143,722.8	34,851.8	Total
1-15 คน	2,526	755,868.5	633,773.2	9,917.6	24,676.8	455.3	5,787.4	2,760.0	100.0	3,171.0	72,703.6	2,523.7	1-15 persons
16-25 คน	44	73,520.1	41,506.4	4,057.0	9,547.6	180.0	487.0	-	-	2,839.0	14,803.0	100.0	16-25 persons
26-30 คน	6	30,768.9	29,632.4	292.0	57.1	-	27.0	-	-	288.0	472.4	-	26-30 persons
31-50 คน	11	146,193.1	91,560.5	2,056.7	20,601.8	-	1,462.0	2,780.2	-	581.5	13,818.9	13,331.5	31-50 persons
51-200 คน	10	1,820,170.7	1,677,276.1	28,308.2	29,839.8	-	13,435.3	-	-	26,041.7	29,446.1	15,823.5	51-200 persons
มากกว่า 200 คน	2	D	D	D	D	-	-	-	-	D	D	D	More than 200 persons

หมายเหตุ : D หมายถึง ตัวเลขที่ไม่เปิดเผย

Note : D means disclosure prohibited.

ที่มา : สำมะโนอุตสาหกรรม พ.ศ. 2560 จังหวัดนราธิวาส สำนักงานสถิติแห่งชาติ กระทรวงดิจิทัลเพื่อเศรษฐกิจและสังคม

Source : The 2017 Industrial Census ,Narathiwat Province, National Statistical Office, Ministry of Digital Economy and Society.

ตาราง 10 รายรับทั้งสิ้นของสถานประกอบการอุตสาหกรรมการผลิตในปี 2559 จำนวนตามขนาดของสถานประกอบการ

Table 10 Total Receipts of Manufacturing Establishments In 2016 by Size of Establishment

ขนาดของสถานประกอบการ	จำนวน สถานประกอบการ	รวม Total	มูลค่าขายผลผลิต Sales of goods produced	รายรับจาก การขายสินค้า ที่ข้อมาจำหน่าย ในสภาพเดิม Sales of goods purchased for resale	รายรับจากการ รับจ้างเหมาทำการ ผลิตสินค้า Receipts for contract and commission work	รายรับจากการให้เช่า อาคาร อาคารพร้อมที่ดิน ฯลฯ Receipts for rent on building, vehicle, machinery and equipment	เงินปันผลรับ Dividend	ดอกเบี้ยรับ Interest	รายรับอื่น ๆ		Total
									Other	receipts	
1-15 คน	2,599	4,308,788.3	4,299,509.4	6,183.8	1,916.5	51.5	18.6	787.9	320.6	320.6	Total
16-25 คน	2,526	1,304,133.8	1,296,931.9	4,901.8	1,916.5	-	-	71.3	312.3	312.3	1-15 persons
26-30 คน	44	117,052.1	116,963.7	82.0	-	-	-	6.4	-	-	16-25 persons
31-50 คน	6	46,177.2	46,177.2	-	-	-	-	-	-	-	26-30 persons
51-200 คน	11	196,173.4	194,926.8	1,200.0	-	-	18.6	28.0	-	-	31-50 persons
มากกว่า 200 คน	10	2,025,836.7	2,025,154.9	-	-	-	-	681.9	-	-	51-200 persons
	2	D	D	-	-	D	-	D	D	D	More than 200 persons

หมายเหตุ : D หมายถึง ตัวเลขที่ไม่เปิดเผย

Note : D means disclosure prohibited.

ที่มา : สำนักอุตสาหกรรม พ.ศ. 2560 จังหวัดนราธิวาส สำนักงานสถิติแห่งชาติ กระทรวงดิจิทัลเพื่อเศรษฐกิจและสังคม

Source : The 2017 Industrial Census ,Narathiwat Province, National Statistical Office, Ministry of Digital Economy and Society.

ตาราง 11 มูลค่าตามบัญชีของสินทรัพย์ถาวรในปี 2559 จำแนกตามขนาดของสถานประกอบการ
Table 11 Book Value of Fixed Assets In 2016 by Size of Establishment

จำนวน สถาน- ประกอบการ Number of establish- ments	มูลค่าสินทรัพย์ต้นงวด Value of assets 1 Jan. 2016				มูลค่าสินทรัพย์ปลายงวด value of assets 31 Dec. 2016				สินทรัพย์ ถาวรอื่น ๆ Other fixed assets	สินทรัพย์ ถาวรอื่น ๆ Other fixed assets	Size of establishment						
	รวม Total	ที่ดิน Land	มูลค่าสินทรัพย์ถาวร Book value of fixed assets		รวม Total	ที่ดิน Land	มูลค่าสินทรัพย์ถาวร Book value of fixed assets										
			อาคารและ สิ่งก่อสร้าง Building and construction	เครื่องจักร Machinery			ยานพาหนะ Vehicles	เครื่องใช้ สำนักงาน Office appliances				อาคารและ สิ่งก่อสร้าง Building and construction	เครื่องจักร Machinery	ยานพาหนะ Vehicles	เครื่องใช้ สำนักงาน Office appliances		
รวม	2,801,852.5	547,016.6	852,042.9	883,379.0	395,541.4	17,903.4	105,462.6	506.5	2,575,471.1	553,702.3	823,877.8	760,304.8	330,912.8	17,078.2	89,183.2	412.0	Total
1-15 คน	2,526	1,276,612.2	370,796.6	418,195.7	166,730.9	4,271.7	28,873.3	230.1	1,190,384.9	377,438.2	401,896.5	139,501.3	241,960.0	3,880.7	25,522.2	186.2	1-15 persons
16-25 คน	44	94,914.3	16,591.2	21,753.0	10,429.1	479.4	3,213.2	-	80,906.9	16,695.6	21,018.0	8,523.9	31,444.3	448.9	2,776.3	-	16-25 persons
26-30 คน	6	19,423.5	880.0	2,220.0	487.5	-	76.0	-	19,288.0	880.0	2,164.0	432.0	15,688.0	-	124.0	-	26-30 persons
31-50 คน	11	133,903.7	29,021.4	24,172.5	62,882.5	1,921.7	3,491.7	-	133,094.2	28,851.0	27,426.3	62,396.8	9,931.2	1,920.3	2,568.6	-	31-50 persons
51-200 คน	10	1,084,984.4	119,163.3	231,823.3	635,868.0	19,579.9	67,986.3	140.2	971,311.9	119,273.3	225,187.9	543,795.6	16,435.4	9,926.2	56,576.9	116.8	51-200 persons
มากกว่า 200 คน	2	D	D	D	D	D	D	D	D	D	D	D	D	D	D	D	More than 200 persons

หมายเหตุ : D หมายถึง ตัวเลขที่ไม่เปิดเผย

Note : D means disclosure prohibited.

ที่มา : สำมะโนอุตสาหกรรม พ.ศ. 2560 จังหวัดนราธิวาส สำนักงานสถิติแห่งชาติ กระทรวงดิจิทัลเพื่อเศรษฐกิจและสังคม

Source : The 2017 Industrial Census, Narathiwat Province, National Statistical Office, Ministry of Digital Economy and Society.

ตาราง 12 มูลค่าสินทรัพย์ถาวรที่เปลี่ยนแปลงระหว่าง มกราคม - ธันวาคม 2559 จำแนกตามขนาดของสถานประกอบการ
 Table 12 Value of Fixed Assets Changed In January - December 2016 by Size of Establishment

	จำนวน สถาน- ประกอบการ Number of establishments	รวม Total	มูลค่าสินทรัพย์ถาวรที่เปลี่ยนแปลง		ขนาดของสถานประกอบการ Size of establishment
			มูลค่าสินทรัพย์ ถาวรที่ซื้อหรือ ผลิตขึ้นเอง Value of new or cost producing of fixed assets	มูลค่าสินทรัพย์ ถาวรที่ขาย Value of disposal of fixed assets	
			7,532.3	444.4	Total
รวม	2,599	7,976.8	7,532.3	444.4	Total
1-15 คน	2,526	3,444.4	3,000.0	444.4	1-15 persons
16-25 คน	44	-	-	-	16-25 persons
26-30 คน	6	50.0	50.0	-	26-30 persons
31-50 คน	11	-	-	-	31-50 persons
51-200 คน	10	4,482.3	4,482.3	-	51-200 persons
มากกว่า 200 คน	2	-	-	-	More than 200 persons

หมายเหตุ : D หมายถึง ตัวเลขที่ไม่เปิดเผย

Note : D means disclosure prohibited.

ที่มา : สำมะโนอุตสาหกรรม พ.ศ. 2560 จังหวัดนราธิวาส สำนักงานสถิติแห่งชาติ กระทรวงดิจิทัลเพื่อเศรษฐกิจและสังคม

Source : The 2017 Industrial Census ,Narathiwat Province, National Statistical Office, Ministry of Digital Economy and Society.

ตอนที่ 2 ข้อมูลการดำเนินงาน จำแนกตาม
หมวดย่อยอุตสาหกรรม

PART 2 OPERATION INFORMATION OF ESTABLISHMENTS
BY DIVISION OF INDUSTRY

สารบัญตารางสถิติ

LIST OF STATISTICAL TABLES

		หน้า
ตอนที่ 2	ข้อมูลการดำเนินกิจการ จำแนกตามขนาดหมวดย่อยอุตสาหกรรม	
Part 2	Operation Information of Establishments by Division of Industry	
ตาราง 1	สถิติมูลฐานอุตสาหกรรมการผลิตในปี 2559 จำแนกตามหมวดย่อยอุตสาหกรรม	105
Table 1	Summary of Basic Statistics for Manufacturing Establishments in 2016 by Division of Industry	105
ตาราง 2	มูลค่าผลผลิตของสถานประกอบการอุตสาหกรรมการผลิตในปี 2559 จำแนกตามหมวดย่อยอุตสาหกรรม	107
Table 2	Value of Gross Output of Manufacturing Establishments in 2016 by Division of Industry	107
ตาราง 3	ค่าใช้จ่ายขั้นกลางของสถานประกอบการอุตสาหกรรมการผลิตในปี 2559 จำแนกตามหมวดย่อยอุตสาหกรรม	109
Table 3	Intermediate Consumption of Manufacturing Establishments in 2016 by Division of Industry	109
ตาราง 4	คนทำงานในสถานประกอบการอุตสาหกรรมการผลิตในปี 2559 จำแนกตามสถานภาพการทำงาน เพศ และหมวดย่อยอุตสาหกรรม	111
Table 4	Persons Engaged in Manufacturing Establishments in 2016 by Work Status, Sex and Division of Industry	111
ตาราง 5	จำนวนสถานประกอบการอุตสาหกรรมการผลิต จำแนกตามจำนวนวันทำงานต่อสัปดาห์ จำนวนชั่วโมงทำงานเฉลี่ยต่อวันของลูกจ้าง และหมวดย่อยอุตสาหกรรม	113
Table 5	Number of Manufacturing Establishments by Working Days Per Week, Working Hours Per Day of Employees and Division of Industry	113
ตาราง 6	ลูกจ้างเช่า/แรงงานเช่าในสถานประกอบการอุตสาหกรรมการผลิตในปี 2559 จำแนกตามสถานภาพการทำงาน เพศ และหมวดย่อยอุตสาหกรรม	115
Table 6	Leased Employees in Manufacturing Establishments in 2016 by Work Status, Sex and Division of Industry	115
ตาราง 7	มูลค่าวัตถุดิบและวัสดุประกอบฯ และสินค้าคงเหลือต้นปีและปลายปี 2559 จำแนกตามหมวดย่อยอุตสาหกรรม	117
Table 7	Value of Stocks at the Beginning and the End of 2016 by Division of Industry	117
ตาราง 8	ส่วนเปลี่ยนแปลงของมูลค่าวัตถุดิบและวัสดุประกอบฯ และสินค้าคงเหลือในปี 2559 จำแนกตามหมวดย่อยอุตสาหกรรม	119

Table 8	Change in Value of Stocks in 2016 by Division of Industry	119
ตาราง 9	ค่าใช้จ่ายทั้งสิ้นของสถานประกอบการอุตสาหกรรมการผลิตในปี 2559 จำแนกตาม หมวดย่อยอุตสาหกรรม	121
Table 9	Total Expenses of Manufacturing Establishments in 2016 by Division of Industry	121
ตาราง 10	รายรับทั้งสิ้นของสถานประกอบการอุตสาหกรรมการผลิตในปี 2559 จำแนกตามขนาด หมวดย่อยอุตสาหกรรม	123
Table 10	Total Receipts of Manufacturing Establishments in 2016 by Division of Industry	123
ตาราง 11	มูลค่าตามบัญชีของสินทรัพย์ถาวรในปี 2559 จำแนกตามขนาดของสถานประกอบการ	125
Table 11	Book Value of Fixed Assets in 2016 by Division of Industry	125
ตาราง 12	มูลค่าสินทรัพย์ถาวรที่เปลี่ยนแปลงระหว่าง มกราคม - ธันวาคม 2559 จำแนกตาม หมวดย่อยอุตสาหกรรม	128
Table 12	Value of Fixed Assets Changed in January - December 2016 by Division of Industry	128

ตาราง 1 สถิติฐานอุตสาหกรรมการผลิตในปี 2559 จำแนกตามหมวดย่อยอุตสาหกรรม
Table 1 Summary of Basic Statistics for Manufacturing Establishments in 2016 by Division of Industry

รหัส Code	หมวดย่อยอุตสาหกรรม	จำนวน สถานประกอบการ Number of establishments	จำนวน คนทำงาน Number of persons engaged	ลูกจ้าง Employees		มูลค่าผลผลิต Value of gross output	ค่าใช้จ่าย ขั้นกลาง Intermediate consumption	มูลค่าเพิ่ม Value added	Division of industry
				จำนวน Number	ค่าตอบแทน แรงงาน Remuneration				
	รวม	2,599	8,626	5,255	402,129.0	4,299,869.6	3,297,015.0	1,002,854.7	Total
10	การผลิตผลิตภัณฑ์อาหาร	610	2,604	1,629	95,850.6	1,147,812.9	844,686.7	303,126.2	Manufacture of food products
11	การผลิตเครื่องดื่ม	44	433	349	14,875.9	64,136.5	36,985.0	27,151.5	Manufacture of beverages
12	การผลิตผลิตภัณฑ์ยาสูบ	5	7	-	-	113.0	66.2	46.8	Manufacture of tobacco products
13	การผลิตสิ่งทอ	111	702	567	8,820.4	29,359.2	16,882.6	12,476.6	Manufacture of textiles
14	การผลิตเสื้อผ้าเครื่องแต่งกาย	1,074	1,658	488	31,693.1	211,894.1	123,423.9	88,470.2	Manufacture of wearing apparels
15	การผลิตเครื่องหนังและผลิตภัณฑ์ที่เกี่ยวข้อง	21	40	18	530.0	2,111.6	1,361.2	750.4	Manufacture of leather and related products
16	การผลิตไม้และผลิตภัณฑ์จากไม้และไม้ก๊อก (ยกเว้นเฟอร์นิเจอร์) การผลิตสิ่งของจากฟางและวัสดุอีกสามชนิดฯ	220	990	725	91,178.1	826,695.1	627,293.2	199,401.9	Manufacture of wood and of products of wood and cork (except furniture); manufacture of articles of straw and plaiting materials
18	การพิมพ์และการผลิตสื่ออื่นที่มิใช่ข้อมูล	43	176	107	8,767.7	49,911.5	31,947.3	17,964.2	Printing and reproduction of recorded media
20	การผลิตเคมีภัณฑ์และผลิตภัณฑ์เคมี	13	83	67	2,218.8	6,914.0	3,982.8	2,931.2	Manufacture of chemicals and chemical products
21	การผลิตเภสัชภัณฑ์ เคมีภัณฑ์ที่ใช้รักษาโรค และผลิตภัณฑ์ จากพืชและสัตว์ที่ใช้รักษาโรค	1	D	-	-	D	D	D	Manufacture of pharmaceuticals, medicinal chemical and botanical products
22	การผลิตผลิตภัณฑ์ยางและพลาสติก	8	298	289	51,500.5	1,346,290.5	1,213,246.9	133,043.7	Manufacture of rubber and plastic products
23	การผลิตผลิตภัณฑ์อื่นๆ ที่ทำจากแร่โลหะ	69	447	344	42,664.6	282,991.1	191,390.8	91,600.3	Manufacture of other non-metallic mineral products
24	การผลิตโลหะขั้นมูลฐาน	1	D	-	-	D	D	D	Manufacture of basic metals
25	การผลิตผลิตภัณฑ์โลหะประดิษฐ์ (ยกเว้นเครื่องจักรและอุปกรณ์)	223	648	322	32,847.0	209,870.4	133,710.1	76,160.3	Manufacture of fabricated metal products (excepts machinery and equipment)
26	การผลิตผลิตภัณฑ์คอมพิวเตอร์ อิเล็กทรอนิกส์ และอุปกรณ์ที่ใช้ในทางทัศนศาสตร์	1	D	D	D	D	D	D	Manufacture of computers, electronic and optical products
29	การผลิตยานยนต์ รถพ่วง และรถกึ่งพ่วง	1	D	-	-	D	D	D	Manufacture of motor vehicles, trailers and semi-trailers
30	การผลิตอุปกรณ์ขนส่งอื่นๆ	10	15	3	252.7	2,278.5	1,227.4	1,051.1	Manufacture of other transport equipment

(พันบาท In Thousand Baht)

ตาราง 1 สถิติฐานอุตสาหกรรมการผลิตในปี 2559 จำแนกตามหมวดย่อยอุตสาหกรรม (ต่อ)

Table 1 Summary of Basic Statistics for Manufacturing Establishments in 2016 by Division of Industry (cont.)

รหัส Code	หมวดย่อยอุตสาหกรรม Number of establishments	จำนวน persons engaged	ลูกจ้าง Employees		มูลค่าผลผลิต Value of gross output	ค่าใช้จ่าย ขั้นกลาง Intermediate consumption	มูลค่าเพิ่ม Value added	Division of industry
			จำนวน Number	ค่าตอบแทน แรงงาน Remuneration				
31	การผลิตเฟอร์นิเจอร์	82	234	144	12,008.2	65,978.8	29,908.6	Manufacture of furniture
32	การผลิตผลิตภัณฑ์อื่น ๆ	49	166	104	2,373.3	14,800.0	4,767.2	Other manufacturing
33	การซ่อมและการติดตั้งเครื่องจักรและอุปกรณ์	12	29	11	1,253.0	13,864.2	5,773.4	Repair and installation of machinery and equipment
38	การเก็บรวบรวมของเสีย การบำบัด และการกำจัดของเสีย	1	D	D	D	D	D	Waste collection, treatment and disposal activities; materials recovery
รวมถึงการนำของเสียกลับมาใช้ใหม่								

หมายเหตุ : D หมายถึง ตัวเลขที่ไม่เปิดเผย

Note : D means disclosure prohibited.

ที่มา : สำนักงานอุตสาหกรรม พ.ศ. 2560 จังหวัดนราธิวาส สำนักงานสถิติแห่งชาติ กระทรวงดิจิทัลเพื่อเศรษฐกิจและสังคม

Source : The 2017 Industrial Census ,Narathiwat Province, National Statistical Office, Ministry of Digital Economy and Society.

ตาราง 2 มูลค่าผลผลิตของสถานประกอบการอุตสาหกรรมผลิตในปี 2559 จำแนกตามหมวดย่อยอุตสาหกรรม

Table 2 Value of Gross Output of Manufacturing Establishments In 2016 by Division of Industry

รหัส Code	หมวดย่อยอุตสาหกรรม	จำนวน สถาน- ประกอบการ Number of establishments	รวม Total	มูลค่าขายผลผลิต Sales of goods produced	รายรับจาก การขายสินค้า ที่ออกมาจำหน่าย ในสภาพเดิม Sales of goods purchased for resale	รายรับจากการ รับจ้างจัดทำกร ผลิตสินค้า Receipts for contract and commission work	รายรับจากการ ให้เช่าอาคาร ฯลฯ และรายรับอื่น ๆ Receipts for rent on building etc. and other receipts	ส่วนเปลี่ยนแปลง มูลค่าสินค้าคงเหลือ Change in value of stocks of goods	Division of industry	Total
		2,599	4,299,869.6	4,299,509.4	6,183.8	1,916.5	372.1	(8,112.2)		
10	การผลิตผลิตภัณฑ์อาหาร	610	1,147,812.9	1,147,257.5	-	-	52.9	502.6	Manufacture of food products	
11	การผลิตเครื่องดื่ม	44	64,136.5	65,002.0	-	-	-	(865.6)	Manufacture of beverages	
12	การผลิตผลิตภัณฑ์ยาสูบ	5	113.0	113.0	-	-	-	-	Manufacture of tobacco products	
13	การผลิตสิ่งทอ	111	29,359.2	30,504.4	82.0	-	-	(1,227.3)	Manufacture of textiles	
14	การผลิตเสื้อผ้าเครื่องแต่งกาย	1,074	211,894.1	218,327.0	1,416.5	-	-	(7,849.4)	Manufacture of wearing apparels	
15	การผลิตเครื่องหนังและผลิตภัณฑ์ที่เกี่ยวข้อง	21	2,111.6	2,162.4	-	-	-	(50.8)	Manufacture of leather and related products	
16	การผลิตไม้และผลิตภัณฑ์จากไม้และไม้กอก (ยกเว้นเฟอร์นิเจอร์) การผลิตสิ่งของจากฟาง และวัสดุจากสานอื่นๆ	220	826,695.1	81,987.9	500.0	500.0	315.9	(6,608.6)	Manufacture of wood and of products of wood and cork (except furniture); manufacture of articles of straw and plaiting materials	
18	การพิมพ์และการผลิตซ้ำสื่อบันทึกข้อมูล	43	49,911.5	49,716.3	-	-	-	195.3	Printing and reproduction of recorded media	
20	การผลิตเคมีภัณฑ์และผลิตภัณฑ์เคมี	13	6,914.0	7,364.0	-	-	-	(450.0)	Manufacture of chemicals and chemical products	
21	การผลิตเภสัชภัณฑ์ เคมีภัณฑ์ที่ใช้รักษาโรค และผลิตภัณฑ์จากพืชและสัตว์ที่ใช้รักษาโรค	1	D	D	-	-	-	-	Manufacture of pharmaceuticals, medicinal chemical and botanical products	
22	การผลิตผลิตภัณฑ์ยางและพลาสติก	8	1,346,290.6	1,328,797.2	-	-	-	17,493.3	Manufacture of rubber and plastic products	
23	การผลิตผลิตภัณฑ์อื่นๆ ที่ทำจากแร่โลหะ	69	282,991.1	277,727.9	3,120.0	-	3.4	2,139.8	Manufacture of other non-metallic mineral products	
24	การผลิตโลหะขั้นมูลฐาน	1	D	D	-	-	-	-	Manufacture of basic metals	
25	การผลิตผลิตภัณฑ์โลหะประดิษฐ์ (ยกเว้นเครื่องจักรและอุปกรณ์)	223	209,870.4	219,008.8	-	-	-	(9,138.4)	Manufacture of fabricated metal products (excepts machinery and equipment)	
26	การผลิตผลิตภัณฑ์คอมพิวเตอร์ อิเล็กทรอนิกส์ และอุปกรณ์ที่ใช้ในทางวิทยาศาสตร์	1	D	D	-	-	-	-	Manufacture of computers, electronic and optical products	
29	การผลิตยานยนต์ รถพ่วง และรถกึ่งพ่วง	1	D	D	-	-	-	-	Manufacture of motor vehicles, trailers and semi-trailers	
30	การผลิตอุปกรณ์ขนส่งอื่นๆ	10	2,278.5	2,278.5	-	-	-	-	Manufacture of other transport equipment	

ตาราง 2 มูลค่าผลผลิตของสถานประกอบการอุตสาหกรรมผลิตในปี 2559 จำแนกตามหมวดย่อยอุตสาหกรรม (ต่อ)
Table 2 Value of Gross Output of Manufacturing Establishments in 2016 by Division of Industry (cont.)

รหัส Code	จำนวน สถาน- ประกอบการ Number of establishments	รวม Total	มูลค่าขายผลผลิต Sales of goods produced	รายรับจาก การขายสินค้า ที่ออกมาจำหน่าย ในสภาพเดิม Sales of goods purchased for resale	รายรับจากการ รับจ้างเหมาทำการ ผลิตสินค้า Receipts for contract and commission work	รายรับจากการ ให้เช่าอาคาร ฯลฯ และรายรับอื่น ๆ Receipts for rent on building etc. and other receipts	ส่วนเปลี่ยนแปลง มูลค่าสินค้าคงเหลือ Change in value of stocks of goods	Division of industry
31	การผลิตเฟอร์นิเจอร์	82	67,100.6	-	-	-	-	Manufacture of furniture
32	การผลิตผลิตภัณฑ์อื่น ๆ	49	14,800.0	81.8	-	-	(196.5)	Other manufacturing
33	การซ่อมและการติดตั้งเครื่องจักรและอุปกรณ์	12	13,864.2	2,400.0	-	-	(700.0)	Repair and installation of machinery and equipment
38	การเก็บรวบรวมของเสีย การบำบัด และการกำจัดของเสีย	1	D	D	-	-	D	Waste collection, treatment and disposal activities;
	รวมถึงการนำของเสียกลับมาใช้ใหม่							materials recovery

หมายเหตุ : D หมายถึง ตัวเลขที่ไม่เปิดเผย

Note : D means disclosure prohibited.

ที่มา : สำนักงานสถิติแห่งชาติ กระทรวงดิจิทัลเพื่อเศรษฐกิจและสังคม

Source : The 2017 Industrial Census ,Narathiwat Province, National Statistical Office, Ministry of Digital Economy and Society.

(พันบาท In Thousand Baht)

ตาราง 3 ค่าใช้จ่ายขั้นกลางของสถานประกอบการอุตสาหกรรมผลิตในปี 2559 จำแนกตามหมวดย่อยอุตสาหกรรม

Table 3 Intermediate Consumption of Manufacturing Establishments in 2016 by Division of Industry

รหัส Code	จำนวน สถาน- ประกอบ Number of establishments	รวม Total	ค่าซื้อวัตถุดิบ และวัสดุประกอบ ที่ใช้ในการผลิต Purchase of materials and components	ค่าเชื้อเพลิง Cost of fuels	ค่าไฟฟ้า ที่จ่ายในการผลิต Cost of electricity used in production	ค่าติดตั้งซ่อมแซมและ บำรุงรักษาสินค้า ที่จำหน่ายให้ลูกค้า Cost of repair and maintenance sales of goods of purchase	ค่าติดตั้งซ่อมแซมและ บำรุงรักษาเครื่องจักร เครื่องมือ Cost of repair and maintenance of machinery and equipment	ค่าซื้อสินค้า ที่ซื้อจำหน่าย ในสภาพเดิม Purchase of goods for resale and commission work	ค่าจ้างเหมาจ่ายให้ สถานประกอบการ อื่นผลิตสินค้าให้ Cost of contract	ค่าใช้จ่ายอื่น ๆ Other expenses	ส่วนเปลี่ยนแปลง มูลค่าวัตถุดิบและ วัสดุประกอบฯ คงเหลือ Change in value of stocks of materials and components	Division of industry	(พันบาท In Thousand Baht)	
													รวม	Total
10	610	844,686.7	746,064.6	12,460.4	31,348.5	-	2,297.6	-	51,287.1	-	-1,228.43	Manufacture of food products	50,489.40	Total
11	44	36,985.0	17,731.3	66.6	8,317.1	-	2,196.1	-	7,354.3	-	-1,319.69	Manufacture of beverages		
12	5	66.2	13.2	-	12.3	-	-	-	40.7	-	-	Manufacture of tobacco products		
13	111	16,882.6	11,843.8	24.4	654.7	-	106.7	-	2,571.4	-	-1,681.70	Manufacture of textiles		
14	1,074	123,423.9	100,100.1	277.8	6,327.0	-	646.5	-	11,208.0	-	-4,864.49	Manufacture of wearing apparels		
15	21	1,361.2	811.4	-	70.9	-	-	-	139.2	-	-339.81	Manufacture of leather and related products		
16	220	627,293.2	472,132.6	56,577.9	66,491.1	92.4	948.9	1,800.0	100.0	41,223.0	12,072.72	Manufacture of wood and of products of wood and cork (except furniture); manufacture of articles of straw and plaiting materials		
18	43	31,947.3	19,750.2	43.2	1,011.5	240.7	845.4	-	4,703.6	-	-5,352.55	Printing and reproduction of recorded media		
20	13	3,982.8	3,609.4	90.5	84.3	-	64.0	-	128.6	-	-6.00	Manufacture of chemicals and chemical products		
21	1	D	D	-	D	-	-	-	D	-	-	Manufacture of pharmaceuticals, medicinal chemical and botanical products		
22	8	1,213,246.9	1,186,165.4	18,883.0	22,289.9	-	8,910.2	-	40,808.9	-	63,810.58	Manufacture of rubber and plastic products		
23	69	191,390.8	143,629.0	9,382.4	2,808.1	180.0	4,361.6	3,740.2	29,415.1	-	2,125.65	Manufacture of other non-metallic mineral products		
24	1	D	D	-	D	-	-	-	D	-	-	Manufacture of basic metals		
25	223	133,710.1	106,849.5	1,429.7	2,240.7	65.5	352.1	-	12,680.1	-	-10,092.51	Manufacture of fabricated metal products (excepts machinery and equipment)		
26	1	D	D	D	D	-	-	-	D	-	-	Manufacture of computers, electronic and optical products		

ตาราง 3 ค่าใช้จ่ายขั้นกลางของสถานประกอบการอุตสาหกรรมผลิตในปี 2559 จำแนกตามหมวดย่อยอุตสาหกรรม (ต่อ)

Table 3 Intermediate Consumption of Manufacturing Establishments In 2016 by Division of Industry (cont.)

รหัส Code	จำนวน สถาน- ประกอบ การ Number of establishments	รวม Total	ค่าซื้อวัตถุดิบ และวัสดุประกอบ ที่ใช้ในการผลิต Purchase of materials and components	ค่าเชื้อเพลิง Cost of fuels	ค่าไฟฟ้า ที่ใช้ในการผลิต Cost of electricity used in production	ค่าติดตั้งซ่อมแซมและ บำรุงรักษาสินค้า ที่จำหน่ายให้ลูกค้า Cost of repair and maintenance sales of goods of purchase	ค่าติดตั้งซ่อมแซมและ บำรุงรักษาเครื่องจักร เครื่องมือ Cost of repair and machinery maintenance of and equipment	ค่าซื้อสินค้า ที่ซื้อจำหน่าย ในสภาพเดิม Purchase of goods for resale	ค่าจ้างเหมาจ่ายให้ สถานประกอบการ อื่นผลิตสินค้าให้ Cost of contract and commission work	ค่าใช้จ่ายอื่น ๆ Other expenses	ส่วนเปลี่ยนแปลง มูลค่าวัตถุดิบและ วัสดุประกอบฯ คงเหลือ Change in value of stocks of materials and components	Division of industry
29	การผลิตยานยนต์ รถพ่วง และรถกึ่งพ่วง	1	D	D	-	-	-	-	-	D	-	- Manufacture of motor vehicles, trailers and semi-trailers
30	การผลิตอุปกรณ์ขนส่งอื่นๆ	10	1,227.4	858.0	20.1	43.0	2.3	-	-	265.0	-39.0	Manufacture of other transport equipment
31	การผลิตเฟอร์นิเจอร์	82	36,070.2	30,029.2	43.7	948.4	36.7	322.5	-	2,957.0	-1,732.8	Manufacture of furniture
32	การผลิตผลิตภัณฑ์อื่นๆ	49	10,032.8	7,417.4	25.9	327.5	3.8	-	-	1,635.2	-623.1	Other manufacturing
33	การซ่อมและการติดตั้งเครื่องจักรและอุปกรณ์	12	8,090.8	6,887.9	27.0	172.3	126.0	-	-	649.7	-207.9	Repair and installation of machinery and equipment
38	การเก็บรวบรวมของเสีย การบำบัด และ การกำจัดของเสีย รวมถึงการนำของเสีย กลับมาใช้ใหม่	1	D	D	-	D	D	D	-	-	D	D Waste collection, treatment and disposal activities; materials recover ymanagement services

หมายเหตุ : D หมายถึง ตัวเลขที่ไม่เปิดเผย

Note : D means disclosure prohibited.

ที่มา : สำนักสถิติอุตสาหกรรม พ.ศ. 2560 จังหวัดนราธิวาส สำนักงานสถิติแห่งชาติ กระทรวงดิจิทัลเพื่อเศรษฐกิจและสังคม

Source : The 2017 Industrial Census ,Narathiwat Province, National Statistical Office, Ministry of Digital Economy and Society.

(พันบาท In Thousand Baht)

ตาราง 4 คนทำงานในสถานประกอบการอุตสาหกรรมผลิตในปี 2559 จำแนกตามสถานภาพการทำงาน เพศ และจำแนกตามหมวดย่อยอุตสาหกรรม
Table 4 Persons Engaged in Manufacturing Establishments in 2016 by Work Status, Sex and by Division of Industry

รหัส Code	หมวดย่อยอุตสาหกรรม	จำนวน สถาน- ประกอบการ Number of establishments	รวม Total		คนทำงานโดยไม่ได้รับค่าจ้าง/ เงินเดือน Unpaid workers				ลูกจ้างในกรรมวิธีการผลิต Operatives				ลูกจ้างอื่น ๆ Other employees		Division of industry							
			รวม Total	ชาย Male	หญิง Female	รวม Total		ผู้ปฏิบัติงานไม่มีมือ Unskill labour		ผู้ปฏิบัติงานมีมือ Skill labour		รวม Total	ชาย Male	หญิง Female								
						รวม Total	ชาย Male	หญิง Female	รวม Total	ชาย Male	หญิง Female											
รวม		2,599	8,626	3,410	5,217	3,372	1,248	2,123	5,080	2,075	3,005	4,507	1,739	2,768	573	336	238	175	87	88	Total	
10	การผลิตผลิตภัณฑ์อาหาร	610	2,604	840	1,765	975	404	571	1,605	422	1,183	1,461	339	1,121	145	83	62	24	14	11	Manufacture of food products	
11	การผลิตเครื่องดื่ม	44	433	245	189	84	49	35	349	196	153	310	163	146	39	33	7	-	-	-	Manufacture of beverages	
12	การผลิตผลิตภัณฑ์ยาสูบ	5	7	1	6	7	1	6	-	-	-	-	-	-	-	-	-	-	-	-	Manufacture of tobacco products	
13	การผลิตสิ่งทอ	111	702	52	650	135	27	108	567	24	543	562	24	537	5	-	5	-	-	-	Manufacture of textiles	
14	การผลิตเสื้อผ้าเครื่องแต่งกาย	1,074	1,658	152	1,506	1,170	122	1,048	488	30	458	482	26	456	6	4	2	-	-	-	Manufacture of wearing apparel	
15	การผลิตเครื่องหนังและผลิตภัณฑ์ที่เกี่ยวข้อง	21	40	-	40	22	-	22	18	-	18	9	-	9	9	-	9	-	-	-	Manufacture of leather and related products	
16	การผลิตไม้และผลิตภัณฑ์จากไม้และไม้ก๊อก (ยกเว้นเฟอร์นิเจอร์)	220	990	544	445	265	101	164	703	432	271	598	367	231	105	65	40	22	12	10	Manufacture of wood and of products of wood and cork (except furniture); manufacture of articles of straw and plaiting materials	
17	การผลิตสิ่งของจากฟางและวัสดุอีกสานอื่นๆ																				Manufacture of paper and paper products	
18	การผลิตกระดาษและผลิตภัณฑ์กระดาษ	43	176	124	52	68	46	22	105	77	27	85	68	16	20	9	11	3	-	3	Printing and reproduction of recorded media	
20	การผลิตเคมีภัณฑ์และผลิตภัณฑ์เคมี	13	83	8	75	16	8	8	67	-	67	67	-	67	-	-	-	-	-	-	Manufacture of chemicals and chemical products	
21	การผลิตเภสัชภัณฑ์ เคมีภัณฑ์ที่ใช้รักษาโรค และผลิตภัณฑ์จากพืชและสัตว์ที่ใช้รักษาโรค	1	D	D	D	D	D	D	-	-	-	-	-	-	-	-	-	-	-	-	Manufacture of pharmaceuticals, medicinal chemical and botanical products	
22	การผลิตผลิตภัณฑ์ยางและพลาสติก	8	298	152	146	9	5	4	207	101	106	34	22	12	173	79	94	82	46	36	Manufacture of rubber and plastic products	
23	การผลิตผลิตภัณฑ์อื่นๆ ที่ทำจากแร่โลหะ	69	447	386	61	104	73	30	313	303	10	262	253	8	52	50	2	30	9	21	Manufacture of other non-metallic mineral products	
24	การผลิตโลหะขั้นมูลฐาน	1	D	D	-	D	D	-	-	-	-	-	-	-	-	-	-	-	-	-	Manufacture of basic metals	
25	การผลิตผลิตภัณฑ์โลหะประดิษฐ์ (ยกเว้นเครื่องจักรและอุปกรณ์)	223	648	573	75	325	261	64	316	310	6	297	297	-	20	14	6	6	1	5	Manufacture of fabricated metal products (excepts machinery and equipment)	
26	การผลิตผลิตภัณฑ์คอมพิวเตอร์ อิเล็กทรอนิกส์ และอุปกรณ์ที่ใช้ในทางทัศนศาสตร์ ซึ่งมิได้จัดประเภทไว้ในที่อื่น	1	D	D	D	-	-	-	D	D	D	D	D	D	-	-	-	-	D	D	D	Manufacture of computers, electronic and optical products

ตาราง 4 คนทำงานในสถานประกอบการอุตสาหกรรมผลิตในปี 2559 จำแนกตามสถานภาพการทำงาน เพศ และจำแนกตามหมวดย่อยอุตสาหกรรม (ต่อ)
Table 4 Persons Engaged in Manufacturing Establishments in 2016 by Work Status, Sex and by Division of Industry (cont.)

รหัส Code	หมวดย่อยอุตสาหกรรม	จำนวน สถาน- ประกอบการ Number of establishments	รวม		คนทำงานโดยไม่ได้รับค่าจ้าง/ เงินเดือน Unpaid workers				ถูกจ้างในกรรมวิธีการผลิต Operatives				ถูกจ้างอื่น ๆ Other employees				Division of industry			
			Total		รวม		รวม		รวม		รวม		รวม		รวม					
			ชาย	หญิง	ชาย	หญิง	ชาย	หญิง	ชาย	หญิง	ชาย	หญิง	ชาย	หญิง	ชาย	หญิง				
			Male	Female	Male	Female	Male	Female	Male	Female	Male	Female	Male	Female	Male	Female				
30	การผลิตอุปกรณ์ขนส่งอื่น ๆ	1	D	D	D	D	D	-	-	-	-	-	-	-	-	-	-	-	Manufacture of other transport equipment	
31	การผลิตเฟอร์นิเจอร์	10	15	14	1	12	11	1	3	3	-	3	3	-	-	-	-	-	Manufacture of furniture	
32	การผลิตผลิตภัณฑ์อื่น ๆ	82	234	223	10	90	80	10	144	144	-	144	144	-	-	-	-	-	Other manufacturing	
33	การซ่อมและการติดตั้งเครื่องจักรและอุปกรณ์	49	166	47	119	63	42	20	104	5	99	104	5	99	-	-	-	-	Repair and installation of machinery and equipment	
37	การจัดการน้ำเสีย	12	29	22	7	18	13	5	10	8	2	10	8	2	-	-	-	1	1	Sewerage
	ของเสีย รวมถึงการนำของเสียกลับมาใช้ใหม่	1	D	D	D	D	D	-	D	D	D	D	D	D	D	D	-	-	-	materials recovery

ที่มา : สำนักงานอุตสาหกรรม พ.ศ. 2560 จังหวัดนราธิวาส สำนักงานสถิติแห่งชาติ กระทรวงดิจิทัลเพื่อเศรษฐกิจและสังคม
Source : The 2017 Industrial Census, Narathiwat Province, National Statistical Office, Ministry of Digital Economy and Society.

ตาราง 5 จำนวนสถานประกอบการอุตสาหกรรมผลิต จำนวนคนงานวันทำงานต่อสัปดาห์ จำนวนชั่วโมงทำงานเฉลี่ยต่อวันของลูกจ้าง และจำนวนตามหมวดย่อยอุตสาหกรรม
Table 5 Number of Manufacturing Establishments by Working Days Per Week, Working Hours Per Day of Employees and by Division of Industry

รหัส Code	จำนวน สถาน ประกอบการ Number of establishments	คนทำงานโดยไม่ได้รับค่าจ้าง/เงินเดือน Unpaid workers				ลูกจ้างในกรรมสิทธิ์การผลิต Operatives				ลูกจ้างอื่น ๆ Other employees				Division of industry						
		จำนวนวันทำงานต่อสัปดาห์ Number of working days per week		จำนวนชั่วโมงทำงานเฉลี่ยต่อวัน Number of working hours per day		จำนวนวันทำงานต่อสัปดาห์ Number of working days per week		จำนวนชั่วโมงทำงานเฉลี่ยต่อวัน Number of working hours per day		จำนวนวันทำงานต่อสัปดาห์ Number of working days per week		จำนวนชั่วโมงทำงานเฉลี่ยต่อวัน Number of working hours per day								
		≤ 5	6	7	< 8	8 - 10	11 - 12	≤ 5	6	7	< 8	8 - 10	11 - 12							
รวม	2,599	290	846	1,436	1,719	835	18	86	454	157	212	474	11	0	18	2	2	17	1	Total
10 การผลิตผลิตภัณฑ์อาหาร	610	91	279	231	359	236	6	40	94	60	73	116	5	-	2	2	-	3	-	Manufacture of food products
11 การผลิตเครื่องดื่ม	44	-	33	10	7	35	1	-	23	4	3	22	2	-	-	-	-	-	-	Manufacture of beverages
12 การผลิตผลิตภัณฑ์ยาสูบ	5	-	-	5	5	-	-	-	-	-	-	-	-	-	-	-	-	-	-	Manufacture of tobacco products
13 การผลิตสิ่งทอ	111	7	31	73	88	23	-	3	23	5	20	11	-	-	-	-	-	-	-	Manufacture of textiles
14 การผลิตเครื่องจักรกลต่าง ๆ	1,074	145	92	836	907	163	2	11	38	56	32	71	2	-	-	-	-	-	-	Manufacture of wearing apparel
15 การผลิตเครื่องหนังและผลิตภัณฑ์ที่เกี่ยวข้อง	21	1	1	18	21	-	-	-	-	2	2	-	-	-	-	-	-	-	-	Manufacture of leather and related products
16 การผลิตไม้และผลิตภัณฑ์จากไม้และไม้ฉาก (ยกเว้นเฟอร์นิเจอร์ การผลิตสิ่งของจาก ฟางและวัสดุที่คล้ายกันอื่น ๆ)	220	1	46	167	177	37	-	1	35	10	10	36	1	-	4	-	-	4	-	Manufacture of wood and of products of wood and cork (except furniture); manufacture of articles of straw and plaiting materials
18 การพิมพ์และการผลิตข้อเขียนที่กลิ้ง	43	-	39	3	-	42	-	-	25	3	-	27	1	-	3	-	-	3	-	Printing and reproduction of recorded media
20 การผลิตเคมีภัณฑ์และผลิตภัณฑ์เคมี	13	4	1	8	4	1	8	12	1	-	4	9	-	-	-	-	-	-	-	Manufacture of chemicals and chemical products
21 การผลิตเภสัชภัณฑ์ เคมีภัณฑ์ที่ใช้รักษาโรค และผลิตภัณฑ์จากพืชและสัตว์ที่ใช้รักษาโรค	1	-	-	D	-	D	-	-	-	-	-	-	-	-	-	-	-	-	-	Manufacture of pharmaceuticals, medicinal chemical and botanical products
22 การผลิตผลิตภัณฑ์ยางและพลาสติก	8	1	3	1	4	1	-	-	5	2	4	3	-	-	2	-	-	-	2	Manufacture of rubber and plastic products
23 การผลิตผลิตภัณฑ์อื่น ๆ ที่ทำจากแร่โลหะ	69	8	52	6	34	32	-	9	54	1	34	30	-	-	4	-	-	2	2	Manufacture of other non-metallic mineral products
24 การผลิตโลหะขั้นพื้นฐาน	1	-	-	D	-	D	-	-	-	-	-	-	-	-	-	-	-	-	-	Manufacture of basic metals
25 การผลิตผลิตภัณฑ์โลหะประดิษฐ์ (ยกเว้นเครื่องจักรและอุปกรณ์)	223	18	182	22	40	182	-	4	116	1	6	115	-	-	2	-	-	2	2	Manufacture of fabricated metal products (except machinery and equipment)
26 การผลิตผลิตภัณฑ์คอมพิวเตอร์ อิเล็กทรอนิกส์ และอุปกรณ์ที่ใช้ในทางวิทยาศาสตร์	1	-	-	-	-	-	-	-	D	-	-	D	-	-	D	-	-	-	D	Manufacture of computers, electronic and optical products
29 การผลิตยานยนต์ รถพ่วง และรถกึ่งพ่วง	1	-	D	-	-	D	-	-	-	-	-	-	-	-	-	-	-	-	-	Manufacture of motor vehicles, trailers and semi-trailers
30 การผลิตอุปกรณ์ขนส่งอื่น ๆ	10	-	4	6	3	7	-	-	2	-	-	2	-	-	-	-	-	-	-	Manufacture of other transport equipment
31 การผลิตเฟอร์นิเจอร์	82	7	50	24	36	45	-	1	31	6	16	23	-	-	-	-	-	-	-	Manufacture of furniture

ตาราง 6 ค่าตอบแทนแรงงานในปี 2559 จำแนกตามหมวดย่อยอุตสาหกรรม
Table 6 Remuneration In 2016 by Division of Industry

รหัส Code	หมวดย่อยอุตสาหกรรม	จำนวน สถาน- ประกอบการ Number of establishments	จำนวนลูกจ้าง Number of employees	รวม Total	ลูกจ้างในกรรมวิสาหกิจผลิต Operatives				ลูกจ้างอื่น ๆ Other employees				รวม Total	Division of industry			
					ค่าจ้าง เงินเดือน Wages, salaries	ค่าจ้าง เงินเดือน Wages, salaries	รวม Total	ค่าล่วงเวลา โบนัส ฯลฯ Overtime bonus etc.	ค่าจ้าง เงินเดือน Wages, salaries	ค่าล่วงเวลา โบนัส ฯลฯ Overtime bonus etc.	รวม Total	ค่าล่วงเวลา โบนัส ฯลฯ Overtime bonus etc.					
															เงินที่สถานประกอบการ จ่ายสมทบเข้ากองทุน เพื่อการประกันสังคม ฯลฯ Others	เงินที่สถานประกอบการ จ่ายสมทบเข้ากองทุน เพื่อการประกันสังคม ฯลฯ Others	
รวม		2,599	5,255	402,129.0	381,385.8	356,916.7	14,151.5	2,155.5	2,013.5	6,148.6	20,743.2	18,624.3	1,051.8	230.0	7.5	829.5	
10	การผลิตผลิตภัณฑ์อาหาร	610	1,629	95,850.6	93,565.8	91,233.3	116.5	1.0	1,180.1	1,034.9	2,284.8	2,200.8	-	-	-	84.0	
11	การผลิตเครื่องดื่ม	44	349	14,876.0	14,876.0	14,490.6	143.4	-	-	241.9	-	-	-	-	-	-	-
12	การผลิตผลิตภัณฑ์ยาสูบ	5	-	-	-	-	-	-	-	-	-	-	-	-	-	-	-
13	การผลิตสิ่งทอ	111	567	8,820.4	8,820.4	8,476.6	193.6	-	98.3	51.9	-	-	-	-	-	-	-
14	การผลิตเสื้อผ้าเครื่องแต่งกาย	1,074	488	31,693.1	31,693.1	31,571.8	95.0	-	-	26.3	-	-	-	-	-	-	-
15	การผลิตเครื่องหนังและผลิตภัณฑ์ที่เกี่ยวข้อง	21	18	530.0	530.0	530.0	-	-	-	-	-	-	-	-	-	-	-
16	การผลิตไม้และผลิตภัณฑ์จากไม้และไม้ก๊อก (ยกเว้นเฟอร์นิเจอร์)	220	725	91,178.1	89,650.9	81,869.1	5,342.9	120.0	394.5	1,924.4	1,527.2	1,419.2	44.0	-	-	-	64.0
18	การผลิตสิ่งของจากฟางและวัสดุเทียมอื่น ๆ	43	107	8,767.7	8,515.0	8,262.5	-	-	-	252.5	252.7	240.7	-	-	-	-	12.0
20	การผลิตเคมีภัณฑ์และผลิตภัณฑ์เคมี	13	67	2,218.8	2,218.8	2,218.8	-	-	-	0.0	-	-	-	-	-	-	-
21	การผลิตพลาสติก เคมีภัณฑ์ที่ใช้รักษาโรค และผลิตภัณฑ์จากพืชและสัตว์ที่ใช้รักษาโรค	1	-	-	-	-	-	-	-	-	-	-	-	-	-	-	-
22	การผลิตผลิตภัณฑ์ยาและเภสัชภัณฑ์	8	289	51,500.5	44,259.2	34,753.6	6,079.8	2,034.5	3.5	1,387.7	7,241.4	6,427.7	284.4	230.0	7.5	-	291.8
23	การผลิตผลิตภัณฑ์อื่น ๆ ที่ได้จากแร่โลหะ	69	344	42,664.6	34,330.6	31,400.6	2,108.2	-	50.0	771.9	8,333.9	7,247.9	723.4	-	-	-	362.7
24	การผลิตโลหะขั้นมูลฐาน	1	-	-	-	-	-	-	-	-	-	-	-	-	-	-	-
25	การผลิตผลิตภัณฑ์โลหะประดิษฐ์ (ยกเว้นเครื่องจักรและอุปกรณ์)	223	322	32,847.0	32,331.0	31,719.4	72.0	-	287.2	252.5	516.0	501.0	-	-	-	-	15.0
26	การผลิตผลิตภัณฑ์คอมพิวเตอร์ อิเล็กทรอนิกส์ และอุปกรณ์ที่ใช้ในทางทันตศาสตร์	1	D	D	D	D	D	-	-	-	D	D	-	-	-	-	-
29	การผลิตยานยนต์ รถพ่วง และรถเกี่ยว	1	-	-	-	-	-	-	-	-	-	-	-	-	-	-	-
30	การผลิตอุปกรณ์ขนส่งอื่น ๆ	10	3	252.7	252.7	252.7	-	-	-	-	-	-	-	-	-	-	-
31	การผลิตเฟอร์นิเจอร์	82	144	12,008.2	12,008.2	11,870.5	-	-	-	137.7	-	-	-	-	-	-	-
32	การผลิตผลิตภัณฑ์อื่น ๆ	49	104	2,373.3	2,373.3	2,373.3	-	-	-	0.0	-	-	-	-	-	-	-
33	การซ่อมและการติดตั้งเครื่องจักรและอุปกรณ์	12	11	1,253.0	1,163.0	1,096.0	-	-	-	67.0	90.0	90.0	-	-	-	-	-

ตาราง 7 มูลค่าวัตถุดิบและวัสดุประกอบฯ และสิ้นค้าคงเหลือต้นปีและปลายปี 2559 จำแนกตามหมวดย่อยอุตสาหกรรม

Table 7 Value of Stocks At The Beginning and The End of 2016 by Division of Industry

รหัส Code	หน่วยย่อยอุตสาหกรรม Division of Industry	จำนวน				มูลค่า ณ ต้นปี 2559 At the beginning of 2016				มูลค่า ณ ปลายปี 2559 At the end of 2016			
		สถาน- ประกอบการ Number of establishments	รวม Total	วัตถุดิบ และ วัสดุประกอบฯ Materials and components for resale	สินค้า ระหว่าง ผลิต Work in progress	สินค้า สำเร็จรูป Finished goods	สินค้าที่เข้ามา จำหน่ายใน สภาพเดิม Goods purchased for resale	รวม Total	วัตถุดิบ และ วัสดุประกอบฯ Materials and components for resale	สินค้า ระหว่าง ผลิต Work in progress	สินค้า สำเร็จรูป Finished goods	สินค้าที่เข้ามา จำหน่ายใน สภาพเดิม Goods purchased for resale	Total
10	การผลิตผลิตภัณฑ์อาหาร	610	75,398.6	39,507.5	1,948.1	33,900.7	42.3	74,672.7	38,279.0	1,029.5	35,321.9	42.3	Manufacture of food products
11	การผลิตเครื่องดื่ม	44	3,851.5	2,182.3	733.3	935.8	-	1,666.2	862.6	226.1	577.4	-	Manufacture of beverages
12	การผลิตผลิตภัณฑ์ยาสูบ	5	0.0	0.0	-	-	-	0.0	0.0	-	-	-	Manufacture of tobacco products
13	การผลิตสิ่งทอ	111	4,861.1	2,638.4	828.4	1,344.2	50.0	1,952.1	956.7	346.8	618.6	30.0	Manufacture of textiles
14	การผลิตเสื้อผ้าเครื่องแต่งกาย	1,074	22,747.2	10,385.2	3,471.4	8,609.9	280.7	10,033.4	5,520.7	1,144.6	3,087.4	280.7	Manufacture of wearing apparel
15	การผลิตเครื่องหนังและผลิตภัณฑ์ที่เกี่ยวข้อง	21	523.4	382.9	38.1	102.4	-	132.8	43.1	25.9	63.8	-	Manufacture of leather and related products
16	การผลิตไม้และผลิตภัณฑ์จากไม้และไม้กอก (ยกเว้นเฟอร์นิเจอร์)	220	77,714.8	63,589.9	7,551.7	5,948.3	625.0	83,178.9	75,662.6	3,081.8	2,359.6	2,075.0	Manufacture of wood and of products of wood and cork (except furniture); manufacture of articles of straw and plaiting materials
18	การพิมพ์และการผลิตซ้ำสื่อบันทึกข้อมูล	43	7,293.2	6,781.7	187.7	189.1	134.7	2,135.9	1,429.2	270.9	301.1	134.7	Printing and reproduction of recorded media
20	การผลิตเคมีภัณฑ์และผลิตภัณฑ์เคมี	13	874.0	144.0	180.0	550.0	-	418.0	138.0	180.0	100.0	-	Manufacture of chemicals and chemical products
21	การผลิตเภสัชภัณฑ์ เคมีภัณฑ์ที่ใช้รักษาโรค และผลิตภัณฑ์จากพืชและสัตว์ที่ใช้รักษาโรค	1	-	-	-	-	-	-	-	-	-	-	Manufacture of pharmaceuticals, medicinal chemical and botanical products
22	การผลิตผลิตภัณฑ์ยางและพลาสติก	8	8,225.0	2,130.0	55.0	6,002.0	38.0	89,528.9	65,940.6	20,546.3	3,004.0	38.0	Manufacture of rubber and plastic products
23	การผลิตผลิตภัณฑ์อื่น ๆ ที่ทำจากแร่โลหะ	69	47,991.8	30,550.5	1,584.8	15,616.6	240.0	52,257.3	32,676.1	1,026.0	16,745.1	1,810.1	Manufacture of other non-metallic mineral products
24	การผลิตโลหะขั้นมูลฐาน	1	D	D	-	-	-	D	D	-	-	-	Manufacture of basic metals
25	การผลิตผลิตภัณฑ์โลหะประดิษฐ์ (ยกเว้นเครื่องจักรและอุปกรณ์)	223	38,014.0	18,470.4	14,752.1	4,719.5	72.0	18,783.1	8,377.9	9,138.5	1,194.7	72.0	Manufacture of fabricated metal products (excepts machinery and equipment)
26	การผลิตผลิตภัณฑ์คอมพิวเตอร์ อิเล็กทรอนิกส์ และอุปกรณ์ที่ใช้ในทางทัศนศาสตร์	1	D	-	D	D	-	D	-	D	D	-	Manufacture of computers, electronic and optical products
29	การผลิตยานยนต์ รถพ่วง และรถกึ่งพ่วง	1	D	D	-	-	-	D	D	-	-	-	Manufacture of motor vehicles, trailers and semi-trailers
30	การผลิตอุปกรณ์ขนส่งอื่น ๆ	10	86.0	83.0	-	-	3.0	47.0	44.0	-	-	3.0	Manufacture of other transport equipment
31	การผลิตเฟอร์นิเจอร์	82	7,191.9	3,674.3	3,057.8	459.7	-	4,337.4	1,941.6	2,279.1	116.7	-	Manufacture of furniture

ตาราง 7 มูลค่าวัตถุดิบและวัสดุประกอบฯ และสินค้าคงเหลือต้นปีและปลายปี 2559 จำแนกตามหมวดย่อยอุตสาหกรรม (ต่อ)
Table 7 Value of Stocks At The Beginning and The End of 2016 by Division of Industry (cont.)

รหัส Code	หมวดย่อยอุตสาหกรรม Division of industry	จำนวน สถาน- ประกอบการ Number of establishments	มูลค่า ณ ต้นปี 2559 At the beginning of 2016				มูลค่า ณ ปลายปี 2559 At the end of 2016						
			รวม Total	วัตถุดิบ และ วัสดุประกอบฯ Materials and components	สินค้า ระหว่าง ผลิต Work in progress	สินค้า สำเร็จรูป Finished goods	รวม Total	วัตถุดิบ และ วัสดุประกอบฯ Materials and components	สินค้า ระหว่าง ผลิต Work in progress	สินค้า สำเร็จรูป Finished goods	สินค้าที่ซื้อมา จำหน่ายใน สภาพเดิม Goods purchased for resale		
32	การผลิตผลิตภัณฑ์อื่น ๆ	49	1,647.9	814.7	20.2	649.4	163.6	828.3	191.5	10.5	462.6	163.6	Other manufacturing
33	การซ่อมและการติดตั้งเครื่องจักรและอุปกรณ์	12	1,585.0	605.0	170.0	10.0	800.0	677.1	397.1	70.0	10.0	200.0	Repair and installation of machinery and equipment
37	การจัดการน้ำเสีย	-	-	-	-	-	-	-	-	-	-	-	Sewerage
38	การเก็บรวบรวมของเสีย การบำบัด และการกำจัดของเสีย รวมถึงการนำของเสียกลับมาใช้ใหม่	1	D	D	-	D	-	D	D	-	D	-	Waste collection, treatment and disposal activities; materials recovery

หมายเหตุ : D หมายถึง ตัวเลขที่ไม่เปิดเผย

Note : D means disclosure prohibited.

ที่มา : สำนักงานสถิติแห่งชาติ กระทรวงดิจิทัลเพื่อเศรษฐกิจและสังคม

Source : The 2017 Industrial Census, Narathiwat Province, National Statistical Office, Ministry of Digital Economy and Society.

ตาราง 8 ส่วนเปลี่ยนแปลงของมูลค่าวัตถุดิบและวัสดุประกอบในปี 2559 จำแนกตามหมวดย่อยอุตสาหกรรม
Table 8 Change in Value of Stocks In 2016 by Division of Industry

รหัส Code	หมวดย่อยอุตสาหกรรม	จำนวน สถาน- ประกอบการ Number of establishments	ส่วนเปลี่ยนแปลงของมูลค่าวัตถุดิบและวัสดุประกอบฯ และสินค้าคงเหลือ Change in value of stocks					สินค้า สำเร็จรูป Finished goods	สินค้าที่เข้ามา จำหน่ายในสภาพเดิม Goods purchased for resale	Division of industry
			รวม Total	วัตถุดิบและ วัสดุประกอบฯ Materials and components	สินค้าระหว่าง ผลิต Work in progress	สินค้า	จำนวนในสภาพเดิม			
			รวม					Total		
10	การผลิตผลิตภัณฑ์อาหาร	2,599	42,377.2	50,489.4	4,797.4	-15,309.7	2,400.1			
		610	-725.8	-1,228.4	-918.6	1,421.2	-	-	Manufacture of food products	
11	การผลิตเครื่องดื่ม	44	-2,185.2	-1,319.7	-507.2	-358.4	-	-	Manufacture of beverages	
12	การผลิตผลิตภัณฑ์ยาสูบ	5	-	-	-	-	-	-	Manufacture of tobacco products	
13	การผลิตสิ่งทอ	111	-2,909.0	-1,681.7	-481.6	-725.7	-20.0	-20.0	Manufacture of textiles	
14	การผลิตเสื้อผ้าเครื่องแต่งกาย	1,074	-12,713.9	-4,864.5	-2,326.8	-5,522.6	-	-	Manufacture of wearing apparels	
15	การผลิตเครื่องหนังและผลิตภัณฑ์ที่เกี่ยวข้อง	21	-390.7	-339.8	-12.3	-38.6	-	-	Manufacture of leather and related products	
16	การผลิตไม้และผลิตภัณฑ์จากไม้และไม้ก๊อก (ยกเว้นเฟอร์นิเจอร์)	220	5,464.1	12,072.7	-4,469.9	-3,588.7	1,450.0	1,450.0	Manufacture of wood and of products of wood and cork (except furniture); manufacture of articles of straw and plaiting materials	
18	การผลิตสิ่งจากฟางและวัสดุจากสานอื่นๆ	43	-5,157.3	-5,352.6	83.2	112.1	-	-	Printing and reproduction of recorded media	
20	การผลิตเคมีภัณฑ์และผลิตภัณฑ์เคมี	13	-456.0	-6.0	-	-450.0	-	-	Manufacture of chemicals and chemical products	
21	การผลิตเภสัชภัณฑ์ เคมีภัณฑ์ที่ใช้รักษาโรค และผลิตภัณฑ์จากพืชและสัตว์ที่ใช้รักษาโรค	1	-	-	-	-	-	-	Manufacture of pharmaceuticals, medicinal chemical and botanical products	
22	การผลิตผลิตภัณฑ์ยางและพลาสติก	8	81,303.9	63,810.6	20,491.3	-2,998.0	-	-	Manufacture of rubber and plastic products	
23	การผลิตผลิตภัณฑ์อื่นๆ ที่ทำจากแร่โลหะ	69	4,265.5	2,125.7	-558.8	1,128.5	1,570.1	1,570.1	Manufacture of other non-metallic mineral products	
24	การผลิตโลหะขั้นมูลฐาน	1	D	D	-	-	-	-	Manufacture of basic metals	
25	การผลิตผลิตภัณฑ์โลหะประดิษฐ์ (ยกเว้นเครื่องจักรและอุปกรณ์)	223	-19,230.9	-10,092.5	-5,613.6	-3,524.8	-	-	Manufacture of fabricated metal products (excepts machinery and equipment)	
26	การผลิตผลิตภัณฑ์คอมพิวเตอร์ อิเล็กทรอนิกส์ และอุปกรณ์ที่ใช้ในทางทัศนศาสตร์	1	-	-	-	-	-	-	Manufacture of computers, electronic and optical products	
29	การผลิตยานยนต์ รถพ่วง และรถกึ่งพ่วง	1	-	-	-	-	-	-	Manufacture of motor vehicles, trailers and semi-trailers	
30	การผลิตอุปกรณ์ขนส่งอื่นๆ	10	-39.0	-39.0	-	-	-	-	Manufacture of other transport equipment	

(พันบาท In Thousand Baht)

ตาราง 8 ส่วนเปลี่ยนแปลงของมูลค่าวัตถุดิบและวัสดุประกอบฯ และสินค้าคงเหลือในปี 2559 จำแนกตามหมวดย่อยอุตสาหกรรม (ต่อ)
Table 8 Change in Value of Stocks In 2016 by Division of Industry (cont.)

รหัส Code	หมวดย่อยอุตสาหกรรม	จำนวน สถาน- ประกอบกร Number of establishments	ส่วนเปลี่ยนแปลงของมูลค่าวัตถุดิบและวัสดุประกอบฯ และสินค้าคงเหลือ Change in value of stocks					Division of industry
			รวม Total	วัตถุดิบและ วัสดุประกอบฯ Materials and components	สินค้าระหว่าง ผลิต Work in progress	สินค้า สำเร็จรูป Finished goods	สินค้าที่เข้ามา จำหน่ายในสภาพเดิม Goods purchased for resale	
31	การผลิตเฟอร์นิเจอร์	82	-2,854.5	-1,732.8	-778.7	-343.1	-	Manufacture of furniture
32	การผลิตผลิตภัณฑ์อื่นฯ	49	-819.6	-623.1	-9.7	-186.8	-	Other manufacturing
33	การซ่อมและการติดตั้งเครื่องจักรและอุปกรณ์	12	-907.9	-207.9	-100.0	-	-600.0	Repair and instalation of machinery and equipment
38	การเก็บรวบรวมของเสีย การบำบัด และการกำจัด ของเสีย รวมถึงการนำของเสียกลับมาใช้ใหม่	1	D	D	-	D	-	Waste collection, treatment and disposal activities; materials recovery

หมายเหตุ : D หมายถึง ตัวเลขที่ไม่เปิดเผย

Note : D means disclosure prohibited.

ที่มา : สำนักงานสถิติแห่งชาติ กระทรวงดิจิทัลเพื่อเศรษฐกิจและสังคม

Source : The 2017 Industrial Census ,Narathiwat Province, National Statistical Office, Ministry of Digital Economy and Society.

(พันบาท In Thousand Baht)

ตาราง 9 ค่าใช้จ่ายทั้งสิ้นของสถานประกอบการอุตสาหกรรมผลิตในปี 2559 จำแนกตามหมวดย่อยอุตสาหกรรม

Table 9 Total Expenses of Manufacturing Establishments In 2016 by Division of Industry

รหัส Code	จำนวน สถาน- ประกอบ การ Number of establishments	รวม Total รวม รวม	ค่าซื้อวัตถุดิบ และวัสดุประกอบ ที่ใช้ในการผลิต Purchase of materials and components	ค่าเชื้อเพลิง ที่ใช้ในการผลิต Electricity used in production	ค่าไฟฟ้า ที่ใช้ในการผลิต Electricity used in production	ค่าติดตั้งซ่อมแซมและ บำรุงรักษาสินค้า ที่จำหน่ายให้ลูกค้า Cost of repair and maintenance sales of goods of purchase	ค่าติดตั้งซ่อมแซมและ บำรุงรักษาเครื่องจักร เครื่องมือ Cost of repair and maintenance of machinery and equipment	ค่าซื้อสินค้า ที่ออกมาจำหน่าย ในสภาพเดิม Purchase of goods for resale	ค่าจ้างเหมาจ่ายให้ สถานประกอบการ อื่นผลิตสินค้าให้ Cost of contract and commission work	ค่าใช้จ่าย ในการขาย และดำเนินงาน Administrative expense	ค่าใช้จ่ายอื่น ๆ Other expenses	Division of industry	(พันบาท In Thousand Baht)		
													รวม Total	รวม Total	
10	610	843,707.8	746,064.6	12,460.4	31,348.5	-	2,297.6	-	6,377.4	45,159.2	-	-	Manufacture of food products	34,851.8	34,851.8
11	44	35,665.3	17,751.3	66.6	8,317.1	-	2,196.1	-	30.0	6,329.5	994.8	-	Manufacture of beverages	994.8	994.8
12	5	66.2	13.2	-	12.3	-	-	-	-	40.7	-	-	Manufacture of tobacco products	40.7	40.7
13	111	15,540.9	11,843.8	24.4	654.7	-	106.7	-	8.0	2,903.4	-	-	Manufacture of textiles	2,903.4	2,903.4
14	1,074	118,559.4	100,100.1	277.8	6,327.0	-	646.5	-	26.0	11,182.0	-	-	Manufacture of wearing apparels	11,182.0	11,182.0
15	21	1,021.4	811.4	-	70.9	-	-	-	-	139.2	-	-	Manufacture of leather and related products	139.2	139.2
16	220	642,335.9	472,132.6	56,577.9	66,491.1	92.4	948.9	1,800.0	8,984.8	32,085.0	3,123.2	-	Manufacture of wood and of products of wood and cork (except furniture); manufacture of articles of straw and plaiting materials	32,085.0	32,085.0
18	43	26,594.7	19,750.2	43.2	1,011.5	240.7	845.4	-	16.7	4,666.9	20.0	-	Printing and reproduction of recorded media	4,666.9	4,666.9
20	13	3,976.8	3,609.4	90.5	84.3	-	64.0	-	5.0	123.6	-	-	Manufacture of chemicals and chemical products	123.6	123.6
21	1	D	D	-	D	-	-	-	-	D	-	-	Manufacture of pharmaceuticals, medicinal chemical and botanical products	D	D
22	8	1,277,058.7	1,186,165.4	18,883.0	22,289.9	-	8,910.2	-	15,788.5	9,198.2	15,823.5	-	Manufacture of rubber and plastic products	9,198.2	9,198.2
23	69	194,798.9	143,629.0	9,382.4	2,808.1	180.0	4,361.6	3,740.2	2,908.0	12,899.2	14,890.4	-	Manufacture of other non-metallic mineral products	12,899.2	12,899.2
24	1	D	D	-	D	-	-	-	-	D	-	-	Manufacture of basic metals	D	D
25	223	123,780.7	106,849.5	1,429.7	2,240.7	65.5	352.1	-	79.0	12,764.3	-	-	Manufacture of fabricated metal products (excepts machinery and equipment)	12,764.3	12,764.3
26	1	D	D	D	D	-	-	-	D	D	-	-	Manufacture of computers, electronic and optical products	D	D

ซึ่งมิได้จัดประเภทไว้ในที่อื่น

ตาราง 9 ค่าใช้จ่ายทั้งสิ้นของสถานประกอบการอุตสาหกรรมการผลิตในปี 2559 จำแนกตามหมวดย่อยอุตสาหกรรม (ต่อ)

Table 9 Total Expenses of Manufacturing Establishments In 2016 by Division of Industry (cont.)

รหัส Code	จำนวน สถาน- ประกอบการ Number of establishments	รวม Total	ค่าซื้อวัตถุดิบ และวัสดุประกอบฯ ที่ใช้ในการผลิต Purchase of materials and components	ค่าเชื้อเพลิง Cost of fuels	ค่าไฟฟ้า ที่ใช้ในการผลิต Electricity used in production	ค่าติดตั้งซ่อมแซมและ บำรุงรักษาสินค้า ที่จำหน่ายให้ลูกค้า Cost of repair and maintenance sales of goods of purchase	ค่าติดตั้งซ่อมแซมและ บำรุงรักษาเครื่องจักร เครื่องมือ Cost of repair and maintenance of machinery and equipment	ค่าซื้อสินค้า ที่ซื้อจากร้านค้า ในสภาพเดิม Purchase of goods for resale	ค่าจ้างเหมาจ่ายให้ สถานประกอบการ อื่นผลิตสินค้าให้ Cost of contract and commission work	ค่าใช้จ่าย ในการขาย Cost of sale	ค่าใช้จ่าย ในการบริหาร และดำเนินงาน Administrative expense	ค่าใช้จ่ายอื่น ๆ Other expenses	Division of industry
29 การผลิตยานยนต์ รถพ่วง และรถกึ่งพ่วง	1	D	D	-	D	-	-	-	-	-	D	-	Manufacture of motor vehicles, trailers and semi-trailers
30 การผลิตอุปกรณ์ขนส่งอื่น ๆ	10	1,188.4	858.0	20.1	43.0	-	2.3	-	-	-	265.0	-	Manufacture of other transport equipment
31 การผลิตเฟอร์นิเจอร์	82	34,624.3	30,029.2	43.7	948.4	36.7	322.5	-	-	1.9	3,241.9	-	Manufacture of furniture
32 การผลิตผลิตภัณฑ์อื่น ๆ	49	9,409.7	7,417.4	25.9	327.5	-	3.8	-	-	-	1,635.2	-	Other manufacturing
33 การซ่อมและการติดตั้งเครื่องจักรและอุปกรณ์	12	7,942.9	6,887.9	27.0	172.3	20.0	126.0	-	-	-	709.7	-	Repair and installation of machinery and equipment
38 การเก็บรวบรวมของเสีย การบำบัด และ การกำจัดของเสีย รวมถึงการนำของเสียกลับมา ใช้ใหม่	1	D	D	-	D	-	D	-	-	-	D	-	- Waste collection, treatment and disposal activities; materials recovery

หมายเหตุ : D หมายถึง ตัวเลขที่ไม่เปิดเผย

Note : D means disclosure prohibited.

ที่มา : สำนักอุตสาหกรรม พ.ศ. 2560 จังหวัดนราธิวาส สำนักงานสถิติแห่งชาติ กระทรวงดิจิทัลเพื่อเศรษฐกิจและสังคม

Source : The 2017 Industrial Census ,Narathiwat Province, National Statistical Office, Ministry of Digital Economy and Society.

ตาราง 10 รายรับทั้งสิ้นของสถานประกอบการอุตสาหกรรมผลิตในปี 2559 จำแนกตามหมวดย่อยอุตสาหกรรม

Table 10 Total Receipts of Manufacturing Establishments In 2016 by Division of Industry

รหัส Code	หมวดย่อยอุตสาหกรรม	จำนวน สถานประกอบการ Number of establishments	รวม Total	มูลค่าขายผลิต Sales of goods produced	รายรับจาก การขายสินค้า ที่ออกมาจำหน่าย ในสภาพเดิม Sales of goods purchased for resale	รายรับจากการ รับจ้างหน้าทำการ ผลิตสินค้า Receipts for contract and commission work	รายรับจากการให้เช่า อาคาร อาคารพร้อมที่ดิน ฯลฯ Receipts for rent on building, vehicle, machinery and equipment	เงินปันผลรับ Dividend	ดอกเบี้ยรับ Interest	รายรับอื่น ๆ Other receipts	Division of Industry	Total
10	การผลิตผลิตภัณฑ์อาหาร	610	1,147,357.0	1,147,257.5	-	-	-	18.6	28.0	52.9	Manufacture of food products	
11	การผลิตเครื่องดื่ม	44	65,002.0	65,002.0	-	-	-	-	-	-	Manufacture of beverages	
12	การผลิตผลิตภัณฑ์ยาสูบ	5	113.0	113.0	-	-	-	-	-	-	Manufacture of tobacco products	
13	การผลิตสิ่งทอ	111	30,586.4	30,504.4	82.0	-	-	-	-	-	Manufacture of textiles	
14	การผลิตเสื้อผ้าเครื่องแต่งกาย	1,074	219,743.4	218,327.0	-	1,416.5	-	-	-	-	Manufacture of wearing apparels	
15	การผลิตเครื่องหนังและผลิตภัณฑ์ที่เกี่ยวข้อง	21	2,162.4	2,162.4	-	-	-	-	-	-	Manufacture of leather and related products	
16	การผลิตไม้และผลิตภัณฑ์จากไม้และไม่แก๊ว (ยกเว้นเฟอร์นิเจอร์)	220	833,310.5	831,987.9	500.0	500.0	51.5	-	6.7	264.4	Manufacture of wood and of products of wood and cork (except furniture); manufacture of articles of straw and plaiting materials	
18	การผลิตสิ่งของจากฟางและวัสดุจากสถานอื่น ๆ	43	49,716.3	49,716.3	-	-	-	-	-	-	Printing and reproduction of recorded media	
20	การผลิตเคมีภัณฑ์และผลิตภัณฑ์เคมี	13	7,364.0	7,364.0	-	-	-	-	-	-	Manufacture of chemicals and chemical products	
21	การผลิตเภสัชภัณฑ์ เคมีภัณฑ์ใช้ภายในโรค และผลิตภัณฑ์จากพืชและสัตว์ที่ใช้รักษาโรค	1	D	D	-	-	-	-	-	-	Manufacture of pharmaceuticals, medicinal chemical and botanical products	
22	การผลิตผลิตภัณฑ์ยางและพลาสติก	8	1,328,797.2	1,328,797.2	-	-	-	-	-	-	Manufacture of rubber and plastic products	
23	การผลิตผลิตภัณฑ์อื่น ๆ ที่ทำจากแร่โลหะ	69	281,604.5	277,727.9	3,120.0	-	-	-	753.2	3.4	Manufacture of other non-metallic mineral products	
24	การผลิตโลหะขั้นมูลฐาน	1	D	D	-	-	-	-	-	-	Manufacture of basic metals	
25	การผลิตผลิตภัณฑ์โลหะประดิษฐ์ (ยกเว้นเครื่องมือจักรและอุปกรณ์)	223	219,008.8	219,008.8	-	-	-	-	-	-	Manufacture of fabricated metal products (excepts machinery and equipment)	

(พันบาท In Thousand Baht)

ตาราง 10 รายรับทั้งสิ้นของสถานประกอบการอุตสาหกรรมผลิตในปี 2559 จำแนกตามหมวดย่อยอุตสาหกรรม (ต่อ)

Table 10 Total Receipts of Manufacturing Establishments In 2016 by Division of Industry (cont.)

รหัส Code	หมวดย่อยอุตสาหกรรม Division of Industry	จำนวน สถานประกอบการ Number of establishments	รวม Total	มูลค่าขายผลิต Sales of goods produced	รายรับจาก การขายสินค้า ที่ออกมาจำหน่าย ในสภาพเดิม Sales of goods purchased for resale	รายรับจากการ รับจ้างเหมาทำการ ผลิตสินค้า Receipts for contract and commission work	รายรับจากการให้เช่า อาคาร อาคารพร้อมที่ดิน ฯลฯ Receipts for rent on building, vehicle, machinery and equipment	เงินปันผลรับ Dividend	ดอกเบี้ยรับ Interest	รายรับอื่น ๆ Other receipts	(พันบาท In Thousand Baht)
26	การผลิตผลิตภัณฑ์คอมพิวเตอร์ อิเล็กทรอนิกส์ และอุปกรณ์ที่ใช้ในทางทันตศาสตร์	1	D	D	-	-	-	-	-	-	- Manufacture of computers, electronic and optical products
29	การผลิตยานยนต์ รถพ่วง และรถกึ่งพ่วง	1	D	D	-	-	-	-	-	-	- Manufacture of motor vehicles, trailers and semi-trailers
30	การผลิตอุปกรณ์ขนส่งอื่น ๆ	10	2,278.5	2,278.5	-	-	-	-	-	-	- Manufacture of other transport equipment
31	การผลิตเฟอร์นิเจอร์	82	67,100.6	67,100.6	-	-	-	-	-	-	- Manufacture of furniture
32	การผลิตผลิตภัณฑ์อื่น ๆ	49	14,996.4	14,914.6	81.8	-	-	-	-	-	- Other manufacturing
33	การซ่อมและการติดตั้งเครื่องจักรและอุปกรณ์	12	14,564.2	12,164.2	2,400.0	-	-	-	-	-	- Repair and installation of machinery and equipment
38	การเก็บรวบรวมของเสีย การบำบัด และการ กำจัดของเสีย รวมถึงการนำของเสียกลับมา ใช้ใหม่	1	D	D	-	-	-	-	-	-	- Waste collection, treatment and disposal activities; materials recovery management services

หมายเหตุ : D หมายถึง ตัวเลขที่ไม่เปิดเผย

Note : D means disclosure prohibited.

ที่มา : สำมะโนอุตสาหกรรม พ.ศ. 2560 จังหวัดนราธิวาส สำนักงานสถิติแห่งชาติ กระทรวงดิจิทัลเพื่อเศรษฐกิจและสังคม

Source : The 2017 Industrial Census ,Narathiwat Province, National Statistical Office, Ministry of Digital Economy and Society.

ตาราง 11 มูลค่าตามบัญชีของสินทรัพย์ถาวรในปี 2559 จำแนกตามหมวดย่อยอุตสาหกรรม

Table 11 Book Value of Fixed Assets in 2016 by Division of Industry

รหัส Code	จำนวน สถาน- ประกอบกร Number of establish- ments	มูลค่าสินทรัพย์ตั้งงวด Value of assets 1 Jan. 2016				มูลค่าสินทรัพย์ปลายงวด value of assets 31 Dec. 2016				Division of Industry								
		รวม Total	ที่ดิน Land	อาคารและ สิ่งก่อสร้าง Building and construction	เครื่องจักร Machinery	ยานพาหนะ Vehicles	เครื่องมือ อื่นๆ Office appliances	สินทรัพย์ ถาวรอื่น ๆ Other fixed assets	รวม Total		ที่ดิน Land	อาคารและ สิ่งก่อสร้าง Building and construction	เครื่องจักร Machinery	ยานพาหนะ Vehicles	เครื่องมือ อื่นๆ Office appliances	สินทรัพย์ ถาวรอื่น ๆ Other fixed assets		
																	รวม Total	ที่ดิน Land
รวม	2,599	2,801,852.5	547,016.6	852,042.9	883,379.0	395,541.4	17,903.4	105,462.6	506.5	2,575,471.1	553,702.3	760,304.8	330,912.8	17,078.2	89,183.2	412.0	Total	
10		การผลิตผลิตภัณฑ์อาหาร	610	686,547.5	95,416.7	107,588.3	344,428.5	123,434.2	3,081.2	607,271.8	95,630.3	285,869.4	104,165.3	2,966.7	10,800.8	1.6	Manufacture of food products	
11		การผลิตเครื่องดื่ม	44	117,313.1	22,443.6	31,216.5	40,661.0	21,445.9	74.3	104,294.3	22,273.3	30,287.8	17,322.6	72.8	1,219.6	-	Manufacture of beverages	
12		การผลิตผลิตภัณฑ์สูบ	5	550.0	230.0	220.0	-	100.0	-	510.0	230.0	200.0	-	-	-	-	Manufacture of tobacco products	
13		การผลิตสิ่งทอ	111	46,381.5	13,784.7	15,986.1	3,759.8	10,204.9	194.1	43,105.5	13,784.7	15,389.5	8,514.6	176.4	2,136.8	-	Manufacture of textiles	
14		การผลิตเสื้อผ้าเครื่องแต่งกาย	1,074	409,363.3	142,074.4	172,029.8	30,609.7	60,037.8	1,704.8	384,111.3	142,074.4	166,230.5	46,104.5	1,537.6	2,563.1	-	Manufacture of wearing apparels	
15		การผลิตเครื่องมือหนังและผลิตภัณฑ์ที่เกี่ยวข้อง	21	7,590.5	2,462.7	3,088.5	164.8	1,849.7	-	7,354.2	2,462.7	2,911.4	163.7	1,798.0	15.9	2.5	Manufacture of leather and related products	
16		การผลิตไม้และผลิตภัณฑ์จากไม้และไม้กอก (ยกเว้นเฟอร์นิเจอร์)	220	315,924.2	53,187.0	181,375.8	22,311.3	54,003.1	958.1	290,005.3	52,929.0	171,883.5	18,012.7	42,550.6	1,031.7	3,488.7	109.0	Manufacture of wood and of products of wood and cork (except furniture); manufacture of articles of straw and plaiting materials
18		การผลิตสิ่งของจากพางและวัสดุจากสานอื่นๆ	43	63,756.4	12,112.9	9,662.4	29,077.8	10,414.5	998.3	57,351.3	12,446.2	9,006.2	25,057.5	8,674.8	870.7	1,113.9	182.1	Printing and reproduction of recorded media
20		การผลิตเคมีภัณฑ์และผลิตภัณฑ์เคมี	13	9,296.0	1,410.0	2,070.0	1,700.0	4,073.0	-	9,137.0	1,410.0	2,013.0	1,600.0	4,073.0	-	41.0	-	Manufacture of chemicals and chemical products
21		การผลิตพลาสติก เคมีภัณฑ์ที่ใช้รักษาโรค และผลิตภัณฑ์จากพลาสติกและสติกที่ใช้รักษาโรค	1	D	D	D	-	-	-	D	D	D	-	-	D	D	-	Manufacture of pharmaceuticals, medicinal chemical and botanical products
22		การผลิตผลิตภัณฑ์ยางและพลาสติก	8	579,030.7	106,003.3	134,798.6	256,278.9	11,137.2	5,527.9	516,670.9	106,043.3	128,379.9	213,568.1	9,250.7	54,286.8	116.8	116.8	Manufacture of rubber and plastic products
23		การผลิตผลิตภัณฑ์อื่นๆ ที่ทำจากแร่โลหะ	69	300,899.8	32,156.1	97,575.4	128,596.8	34,659.9	4,706.6	305,133.3	32,356.1	97,328.6	132,547.7	35,483.6	4,839.2	2,578.0	-	Manufacture of other nonmetallic mineral products
24		การผลิตโลหะขั้นพื้นฐาน	1	D	D	D	D	D	-	D	D	D	D	-	D	-	-	Manufacture of basic metals
25		การผลิตผลิตภัณฑ์โลหะประติษฐ์ (ยกเว้นเครื่องจักรและอุปกรณ์)	223	175,215.9	43,859.1	70,300.0	14,969.1	37,183.1	469.3	167,716.9	49,856.2	67,356.4	12,233.9	30,288.9	387.4	7,594.1	-	Manufacture of fabricated metal products (except machinery and equipment)
26		การผลิตผลิตภัณฑ์คอมพิวเตอร์ อิเล็กทรอนิกส์ และอุปกรณ์ที่ใช้ในทางทัศนศาสตร์	1	D	D	D	D	-	D	D	D	D	-	D	D	-	-	Manufacture of computers, electronic and optical products
29		การผลิตยานยนต์ รถพ่วง และรถกึ่งพ่วง	1	D	-	-	D	D	-	D	-	-	D	D	-	D	-	Manufacture of motor vehicles, trailers and semi-trailers
30		การผลิตอุปกรณ์ขนส่งอื่นๆ	10	1,379.0	375.0	120.0	60.0	655.0	-	1,227.7	375.0	118.5	60.0	524.0	-	150.2	-	Manufacture of other transport equipment
31		การผลิตเฟอร์นิเจอร์	82	57,282.8	16,499.1	12,037.3	6,482.9	20,310.1	-	52,645.4	16,499.1	11,681.3	5,754.0	17,046.1	-	1,664.9	-	Manufacture of furniture

ตาราง 11 มูลค่าตามบัญชีของสินทรัพย์ถาวรในปี 2559 จำแนกตามหมวดย่อยอุตสาหกรรม (ต่อ)

Table 11 Book Value of Fixed Assets In 2016 by Division of Industry (cont.)

รหัส Code	หมวดย่อยอุตสาหกรรม Number of establishments	จำนวน สถานประกอบกิจการ Total	มูลค่าสินทรัพย์ต้นงวด Value of assets 1 Jan. 2016				มูลค่าสินทรัพย์ปลายงวด value of assets 31 Dec. 2016				Division of Industry								
			ที่ดิน Land	อาคารและ สิ่งก่อสร้าง Building and construction	เครื่องจักร Machinery	ยานพาหนะ Vehicles	รวม Total	ที่ดิน Land	อาคารและ สิ่งก่อสร้าง Building and construction	เครื่องจักร Machinery		ยานพาหนะ Vehicles	มูลค่าสินทรัพย์ value of fixed assets						
													เครื่องมือ อื่น ๆ Other tools	สินทรัพย์ ถาวรอื่น ๆ Other fixed assets	เครื่องมือ อื่น ๆ Other tools	สินทรัพย์ ถาวรอื่น ๆ Other fixed assets			
32	การผลิตผลิตภัณฑ์อื่น ๆ	49	14,203.9	3,232.0	4,724.3	188.6	4,550.9	90.8	1,417.4	-	13,002.1	3,302.0	4,513.1	150.9	3,796.0	81.7	1,158.5	-	Other manufacturing
33	การซ่อมแซมการติดตั้งเครื่องจักรและอุปกรณ์	12	6,863.0	1,100.0	1,830.0	2,435.0	1,247.0	88.0	1,630	-	6,167.9	1,250.0	1,689.0	1,960.0	1,052.1	79.2	137.6	-	Repair and installation of machinery and equipment
38	การเก็บรวบรวมของเสีย การบำบัด และการกำจัดของเสีย รวมถึงการนำของเสียกลับมาใช้ใหม่	1	D	D	D	D	D	-	D	D	-	D	D	D	D	-	D	D	Waste collection, treatment and disposal activities; materials recovery services

หมายเหตุ : D หมายถึง ตัวเลขที่ไม่เปิดเผย

Note : D means disclosure prohibited.

ที่มา : สำมะโนอุตสาหกรรม พ.ศ. 2560 จังหวัดนราธิวาส สำนักงานสถิติแห่งชาติ กระทรวงดิจิทัลเพื่อเศรษฐกิจและสังคม

Source : The 2017 Industrial Census Narathiwat Province, National Statistical Office, Ministry of Digital Economy and Society.

ตาราง 12 มูลค่าสินทรัพย์ถาวรที่เปลี่ยนแปลงระหว่าง มกราคม - ธันวาคม 2559 จำแนกตามหมวดย่อยอุตสาหกรรม
Table 12 Value of Fixed Assets Changed In January - December 2016 by Division of Industry

รหัส Code	หมวดย่อยอุตสาหกรรม	จำนวน สถาน- ประกอบการ Number of establishments	รวม Total	มูลค่าสินทรัพย์ถาวรที่เปลี่ยนแปลง			Division of industry
				มูลค่าสินทรัพย์ ถาวรที่ซื้อหรือ ผลิตขึ้นเอง Value of new or cost producing of fixed assets	มูลค่าสินทรัพย์ ถาวรที่ขาย Value of disposal of fixed assets	Change in value of fixed assets	
			รวม Total	0.0	444.4	0.0	Total
10	การผลิตภัตตาคาร	2,599	7,976.8	7,532.3	444.4	0.0	
11	การผลิตเครื่องดื่ม	610	494.4	50.0	444.4	-	- Manufacture of food products
12	การผลิตเครื่องดื่มที่สูง	44	3,000.0	3,000.0	-	-	- Manufacture of beverages
13	การผลิตสิ่งทอ	5	-	-	-	-	- Manufacture of tobacco products
14	การผลิตเสื้อผ้าเครื่องแต่งกาย	111	-	-	-	-	- Manufacture of textiles
15	การผลิตเครื่องหนังและผลิตภัณฑ์ที่เกี่ยวข้อง	1,074	-	-	-	-	- Manufacture of wearing apparels
16	การผลิตไม้และผลิตภัณฑ์จากไม้และไม่ก้ออก (ยกเว้นเฟอร์นิเจอร์)	21	-	-	-	-	- Manufacture of leather and related products
		220	-	-	-	-	- Manufacture of wood and of products of wood and cork (except furniture); manufacture of articles of straw and plaiting materials
18	การผลิตสิ่งของจากพางและวัสดุจากสถานะอื่นๆ	43	-	-	-	-	- Printing and reproduction of recorded media
20	การผลิตเคมีภัณฑ์และผลิตภัณฑ์เคมี	13	-	-	-	-	- Manufacture of chemicals and chemical products
21	การผลิตเภสัชภัณฑ์ เคมีภัณฑ์ที่ใช้รักษาโรค และผลิตภัณฑ์ จากพืชและสัตว์ที่ใช้รักษาโรค	1	-	-	-	-	- Manufacture of pharmaceuticals, medicinal chemical and botanical products
22	การผลิตผลิตภัณฑ์ยางและพลาสติก	8	-	-	-	-	- Manufacture of rubber and plastic products
23	การผลิตผลิตภัณฑ์อื่นๆ ที่ทำจากแร่โลหะ	69	4,372.3	4,372.3	-	-	- Manufacture of other non-metallic mineral products
24	การผลิตโลหะขั้นมูลฐาน	1	-	-	-	-	- Manufacture of basic metals
25	การผลิตผลิตภัณฑ์โลหะประดิษฐ์ (ยกเว้นเครื่องจักรและอุปกรณ์)	223	-	-	-	-	- Manufacture of fabricated metal products
26	การผลิตผลิตภัณฑ์คอมพิวเตอร์ อิเล็กทรอนิกส์ และอุปกรณ์ที่ใช้ในทางทัศนศาสตร์	1	D	D	-	-	- Manufacture of computers, electronic and optical products (excepts machinery and equipment)

ตาราง 12 มูลค่าสินทรัพย์ถาวรที่เปลี่ยนแปลงระหว่าง มกราคม - ธันวาคม 2559 จำแนกตามหมวดย่อยอุตสาหกรรม (ต่อ)

Table 12 Value of Fixed Assets Changed In January - December 2016 by Division of Industry (cont.)

รหัส Code	หมวดย่อยอุตสาหกรรม	จำนวน สถาน- ประกอบการ Number of establishments	รวม Total	มูลค่าสินทรัพย์ถาวรที่เปลี่ยนแปลง		Change in value of fixed assets		Division of industry
				มูลค่าสินทรัพย์ ถาวรที่ซื้อหรือ ผลิตขึ้นเอง Value of new or cost producing of fixed assets	มูลค่าสินทรัพย์ ถาวรที่ขาย Value of disposal of fixed assets	ค่าโอน กรรมสิทธิ์ Ownership transfer fee		
29	การผลิตยานยนต์ รถพ่วง และรถกึ่งพ่วง	1	-	-	-	-	-	- Manufacture of motor vehicles, trailers and semi-trailers
30	การผลิตอุปกรณ์ขนส่งอื่นๆ	10	-	-	-	-	-	- Manufacture of other transport equipment
31	การผลิตเฟอร์นิเจอร์	82	-	-	-	-	-	- Manufacture of furniture
32	การผลิตผลิตภัณฑ์อื่นๆ	49	-	-	-	-	-	- Other manufacturing
33	การซ่อมและการติดตั้งเครื่องจักรและอุปกรณ์	12	-	-	-	-	-	- Repair and installation of machinery and equipment
38	การเก็บรวบรวมของเสีย การบำบัด และการกำจัดของเสีย	1	-	-	-	-	-	- Waste collection, treatment and disposal activities; materials recovery
	รวมถึงการนำของเสียกลับมาใช้ใหม่							

หมายเหตุ : D หมายถึง ตัวเลขที่ไม่เปิดเผย

Note : D means disclosure prohibited.

ที่มา : สำนักงานอุตสาหกรรม พ.ศ. 2560 จังหวัดนราธิวาส สำนักงานสถิติแห่งชาติ กระทรวงดิจิทัลเพื่อเศรษฐกิจและสังคม

Source : The 2017 Industrial Census ,Narathiwat Province, National Statistical Office, Ministry of Digital Economy and Society.

(พันบาท In Thousand Baht)

ภาคผนวก ข
แผนการเลือกตัวอย่างและการประมาณผล

โครงการสำมะโนอุตสาหกรรม พ.ศ. 2560 จังหวัดนราธิวาส

1. แผนการสุ่มตัวอย่าง

1.1 สถานประกอบการที่มีจำนวนคนทำงาน 1 – 10 คน

แผนการสุ่มตัวอย่างที่ใช้เป็นแบบ Stratified Systematic Sampling โดยมีประเภทมาตรฐานอุตสาหกรรม (ประเทศไทย) ปี 2552 (Thailand Standard Industrial Classification: TSIC 2009) ในระดับกิจกรรมเป็นสตราตัม ขนาดของสถานประกอบการเป็นสตราตัมย่อย และสถานประกอบการเป็นหน่วยตัวอย่าง

1) การจัดสตราตัม

ประเภทมาตรฐานอุตสาหกรรม (ประเทศไทย) ปี 2552 (Thailand Standard Industrial Classification: TSIC 2009) ในระดับกิจกรรมเป็นสตราตัม ซึ่งมีทั้งสิ้น 409 สตราตัม และในแต่ละประเภทของกิจกรรมได้จำแนกสถานประกอบการตามขนาดของสถานประกอบการ ซึ่งวัดด้วยจำนวนคนทำงานออกเป็น 2 ขนาด หรือ 2 สตราตัมย่อยดังนี้

ขนาดของสถานประกอบการ	1	2
จำนวนคนทำงาน	1 - 5	6 - 10

1.2 การเลือกตัวอย่าง

ได้ทำการเลือกสถานประกอบการตัวอย่างในแต่ละสตราตัม และสตราตัมย่อย อย่างอิสระต่อกัน ด้วยวิธีการเลือกตัวอย่างแบบมีระบบ ได้จำนวนสถานประกอบการตัวอย่างทั้งสิ้น 2,599 แห่ง จากทั้งสิ้น 21,431 แห่ง

2. สถานประกอบการที่มีจำนวนคนทำงานตั้งแต่ 11 คนขึ้นไป

กำหนดให้ทุกสถานประกอบการเป็นหน่วยตัวอย่าง โดยให้ทำการแฉงนับสถานประกอบการทุกแห่ง จำนวนทั้งสิ้น 2,599 แห่ง โดยได้แบ่งสถานประกอบการตามขนาดของสถานประกอบการ ซึ่งวัดด้วยจำนวนคนทำงานออกเป็น 10 ขนาด ดังนี้

ขนาดของสถานประกอบการ	3	4	5	6	7	8	9	10	11	12
จำนวนคนทำงาน	11 - 15	16 - 20	21 - 25	26 - 30	31 - 50	51 - 100	101 - 200	201 - 500	501 - 1,000	≥ 1,001

3. สรุป จำนวนสถานประกอบการที่ต้องแฉงนับมีทั้งสิ้น 2,599 แห่ง จากทั้งสิ้น 21,431 แห่ง ซึ่งกระจายไปตามขนาดของสถานประกอบการ เป็นดังนี้

ขนาดของสถานประกอบการ	รวม	1	2	3	4	5	6
		1-15	16-25	26-30	31-50	51-200	200 คนขึ้นไป
จำนวนสถานฯ ตัวอย่าง	2,599	2,526	44	6	11	10	2

4. วิธีการประมาณผล ระดับจังหวัด

การเสนอผลการสำรวจ ได้เสนอผลในระดับจังหวัด โดยจำแนกตามการประกอบกิจกรรมทางเศรษฐกิจตามการจัดประเภทมาตรฐานอุตสาหกรรมประเทศไทย ปี 2552 (Thailand Standard Industrial Classification: TSIC-2009) ในระดับหมวดย่อย และขนาดของสถานประกอบการ ซึ่งวัดด้วยจำนวนคนทำงาน ออกเป็น 6 ขนาด (จากขนาดย่อยของสถานประกอบการ 12 ขนาด) ดังนี้

ขนาดของ สถานประกอบการ	1	2	3	4	5	6
จำนวนคนทำงาน	1 - 15	16 - 25	26 - 30	31 - 50	51 - 200	≥ 200

ในการประมาณค่า กำหนดให้

$$q = 1, 2, 3, \dots, n_{jklmp} \quad (\text{สถานประกอบการตัวอย่าง})$$

$$p = 1, 2, 3, \dots, 12 \quad (\text{ขนาดย่อยของสถานประกอบการ})$$

$$m = 1, 2, 3, \dots, 409 \quad (\text{กิจกรรม})$$

$$l = 1, 2, 3, \dots, 164 \quad (\text{หมู่ย่อย})$$

$$k = 1, 2, 3, \dots, 78 \quad (\text{หมู่ใหญ่})$$

$$j = 1, 2, 3, \dots, 28 \quad (\text{หมวดย่อย})$$

4.1 การประมาณค่ายอดรวมในระดับหมวดย่อย

1) สูตรการประมาณค่ายอดรวมของลักษณะที่ต้องการศึกษา X สำหรับสถานประกอบการที่มีจำนวนคนทำงาน 1 - 10 คน ($p = 1, 2$) หมวดย่อย j คือ

$$\hat{X}'_j = \sum_{k=1}^{78} \sum_{l=1}^{164} \sum_{m=1}^{409} \sum_{p=1}^2 \hat{X}'_{jklmp} \dots \dots \dots (1)$$

โดยที่

\hat{X}'_{jklmp} คือ ค่าประมาณยอดรวมของลักษณะที่ต้องการศึกษา X สำหรับสถานประกอบการที่มีขนาดของสถานประกอบการ p กิจกรรม m หมู่ย่อย l หมู่ใหญ่ k หมวดย่อย j ซึ่ง

$$\hat{X}'_{jklmp} = w'_{jklmp} \sum_{q=1}^{n_{jklmp}} x_{jklmpq}$$

x_{jklmpq} คือ ค่าของลักษณะที่ต้องการศึกษา X ของสถานประกอบการตัวอย่าง q ขนาดของสถานประกอบการ p กิจกรรม m หมู่ย่อย l หมู่ใหญ่ k หมวดย่อย j

w'_{jklmp} คือ ค่าถ่วงน้ำหนักสำหรับสถานประกอบการที่มีขนาดของสถานประกอบการ p กิจกรรม m หมู่ย่อย l หมู่ใหญ่ k หมวดย่อย j ซึ่ง

$$w'_{jklmp} = \frac{N_{jklmp}}{n'_{jklmp}}$$

N_{jklmp} คือ จำนวนสถานประกอบการทั้งสิ้น สำหรับสถานประกอบการที่มีขนาดของสถานประกอบการ p กิจกรรม m หมู่ย่อย l หมู่ใหญ่ k หมวดย่อย j

n'_{jklmp} คือ จำนวนสถานประกอบการตัวอย่างที่เจ้านับได้ทั้งสิ้น สำหรับสถานประกอบการที่มีขนาดของสถานประกอบการ p กิจกรรม m หมู่ย่อย l หมู่ใหญ่ k หมวดย่อย j

2) สูตรการประมาณค่ายอดรวมของลักษณะที่ต้องการศึกษา X สำหรับสถานประกอบการที่มีจำนวนคนทำงาน ตั้งแต่ 11 คนขึ้นไป ($p = 3, 4, 5, \dots, 12$) หมวดย่อย j คือ

$$\hat{X}_{jp} = \sum_{k=1}^{78} \sum_{l=1}^{164} \sum_{m=1}^{409} \hat{X}_{jklmp} \dots\dots\dots (2)$$

โดยที่

\hat{X}_{jklmp} คือ ค่าประมาณยอดรวมของลักษณะที่ต้องการศึกษา X สำหรับสถานประกอบการที่มีขนาดของสถานประกอบการ p กิจกรรม m หมู่ย่อย l หมู่ใหญ่ k หมวดย่อย j ซึ่ง

$$\hat{X}_{jklmp} = \frac{N_{jklmp}}{N'_{jklmp}} \sum_{q=1}^{n_{jklmp}} x_{jklmpq}$$

x_{jklmpq} คือ ค่าของลักษณะที่ต้องการศึกษา X ของสถานประกอบการตัวอย่าง q ขนาดของสถานประกอบการ p กิจกรรม m หมู่ย่อย l หมู่ใหญ่ k หมวดย่อย j

N_{jklmp} คือ จำนวนสถานประกอบการทั้งสิ้น สำหรับสถานประกอบการที่มีขนาดของสถานประกอบการ p กิจกรรม m หมู่ย่อย l หมู่ใหญ่ k หมวดย่อย j

N'_{jklmp} คือ จำนวนสถานประกอบการที่แจ่งนับได้ทั้งสิ้น สำหรับสถานประกอบการที่มีขนาดของสถานประกอบการ p กิจกรรม m หมู่ย่อย l หมู่ใหญ่ k หมวดย่อย j

3) สูตรการประมาณค่ายอดรวมของลักษณะที่ต้องการศึกษา X สำหรับสถานประกอบการในหมวดย่อย j ของแต่ละขนาดของสถานประกอบการที่ต้องการนำเสนอผล จำนวน 6 ขนาดคือ

ขนาดของสถานประกอบการ	ค่าประมาณยอดรวม
1-15 คน ($p=1,2,3$)	$\hat{X}_{j1} = \sum_{p=1}^3 \hat{X}_{jp}$
16-25 คน ($p=4,5$)	$\hat{X}_{j2} = \sum_{p=4}^5 \hat{X}_{jp}$
26-30 คน ($p=6$)	$\hat{X}_{j3} = \hat{X}_{j6}$
31-50 คน ($p=7$)	$\hat{X}_{j4} = \hat{X}_{j7}$
51-200 คน ($p=8,9$)	$\hat{X}_{j5} = \sum_{p=8}^9 \hat{X}_{jp}$
>200 คน ($p=10,11,12$)	$\hat{X}_{j6} = \sum_{p=10}^{12} \hat{X}_{jp}$

4.2 การประมาณค่าสัมประสิทธิ์ความแปรผันของค่าประมาณยอดรวม

1) สูตรการประมาณค่าความแปรปรวนของค่าประมาณยอดรวมของลักษณะที่ต้องการศึกษา x สำหรับสถานประกอบการที่มีจำนวนคนทำงาน 1 – 10 คนขึ้นไป ($p = 1, 2$) ขนาดของสถานประกอบการ p หมวดย่อย j คือ

$$\hat{V}(\hat{X}'_{jklmp}) = N_{jklmp} (N_{jklmp} - n_{jklmp}) \frac{s_{jklmp}^2}{n_{jklmp}}$$

โดยที่

$$s_{jklmp}^2 = \frac{1}{n_{jklmp} - 1} \left[\sum_{q=1}^{n_{jklmp}} x_{jklmpq}^2 - \frac{\left(\sum_{q=1}^{n_{jklmp}} x_{jklmpq} \right)^2}{n_{jklmp}} \right]$$

2) สูตรการประมาณค่าสัมประสิทธิ์ความแปรผันของค่าประมาณยอดรวมของลักษณะที่ต้องการศึกษา x สำหรับสถานประกอบการที่มีจำนวนคนทำงาน 1 – 10 คน ($p = 1, 2$) หมวดย่อย j คือ

$$cv_j = \frac{\sqrt{\sum_{k=1}^{78} \sum_{l=1}^{164} \sum_{m=1}^{409} \sum_{p=1}^2 V(\hat{X}'_{jklmp})}}{\sum_{k=1}^{78} \sum_{l=1}^{164} \sum_{m=1}^{409} \sum_{p=1}^2 \hat{X}'_{jklmp}}$$

ตาราง 1 ค่า C.V. ของคนทำงาน ลูกจ้าง ค่าตอบแทนแรงงาน มูลค่าผลผลิต และค่าใช้จ่ายชั้นกลาง จำนวนตามหมวดย่อยอุตสาหกรรม

Table 1 C.V. of Number of Persons Engaged, Employees, Remuneration, Value of Gross Output, Intermediate Consumption by Division of Industry

รหัส Code	หมวดย่อยอุตสาหกรรม	จำนวน สถานประกอบการ Number of establishments	จำนวน คนทำงาน Number of persons engaged	ลูกจ้าง Employees		มูลค่าผลผลิต Value of gross output	ค่าใช้จ่าย ชั้นกลาง Intermediate consumption	มูลค่าเพิ่ม Value added	Division of industry
				จำนวน Number	ค่าตอบแทน Remuneration				
	รวม	2,599	8,626	5,255	402,128.99	4,299,869.64	3,297,014.96	1,002,854.68	Total
10	การผลิตภัตตาคาร	610	23.5	2,604	95,850.60	1,147,812.93	844,686.72	303,126.21	Manufacture of food products
11	การผลิตเครื่องดื่ม	44	1.7	433	14,875.94	64,136.69	36,984.98	27,151.51	Manufacture of beverages
12	การผลิตผลิตภัณฑ์ยาสูบ	5	0.2	7	-	113.00	66.20	46.80	Manufacture of tobacco products
13	การผลิตสิ่งทอ	111	4.3	702	8,820.37	29,359.18	16,882.63	12,476.55	Manufacture of textiles
14	การผลิตเสื้อผ้าเครื่องแต่งกาย	1,074	41.3	1,658	31,693.14	211,894.06	123,423.89	88,470.17	Manufacture of wearing apparels
15	การผลิตเครื่องหนังและผลิตภัณฑ์ที่เกี่ยวข้อง	21	0.8	40	530.00	2,111.60	1,361.20	750.40	Manufacture of leather and related products
16	การผลิตไม้และผลิตภัณฑ์จากไม้และไม้กอก (ยกเว้นเฟอร์นิเจอร์) การผลิตสิ่งของจากทาง และวัสดุสถานอื่นๆ	220	8.5	990	91,178.06	826,695.13	627,293.20	199,401.93	Manufacture of wood and of products of wood and cork (except furniture); manufacture of articles of straw and plaiting materials
18	การพิมพ์และการผลิตซ้ำสิ่งบันทึกข้อมูล	43	1.7	176	8,767.66	49,911.50	31,947.26	17,964.24	Printing and reproduction of recorded media
20	การผลิตเคมีภัณฑ์และผลิตภัณฑ์เคมี	13	0.5	83	2,218.81	6,914.00	3,982.78	2,931.22	Manufacture of chemicals and chemical products
21	การผลิตเภสัชภัณฑ์ เคมีภัณฑ์ใช้รักษาโรค และผลิตภัณฑ์จากพืชและสัตว์ที่ใช้รักษาโรค	1	0.0	2	-	50.00	38.40	11.60	Manufacture of pharmaceuticals, medicinal chemical and botanical products
22	การผลิตผลิตภัณฑ์ยางและพลาสติก	8	0.3	298	51,500.52	1,346,290.54	1,213,246.88	133,043.66	Manufacture of rubber and plastic products
23	การผลิตผลิตภัณฑ์อื่นๆ ที่ทำจากแร่โลหะ	69	2.7	447	42,664.55	282,991.12	191,390.80	91,600.32	Manufacture of other non-metallic mineral products
24	การผลิตโลหะขั้นมูลฐาน	1	0.0	1	-	210.00	136.30	73.70	Manufacture of basic metals
25	การผลิตผลิตภัณฑ์โลหะประดิษฐ์ (ยกเว้นเครื่องจักรและอุปกรณ์)	223	8.6	648	32,846.97	209,870.37	133,710.05	76,160.32	Manufacture of fabricated metal products (excepts machinery and equipment)
26	การผลิตผลิตภัณฑ์คอมพิวเตอร์ อิเล็กทรอนิกส์ และอุปกรณ์ที่ใช้ในทางทัศนศาสตร์	1	0.0	69	4,995.16	23,360.00	15,659.70	7,700.30	Manufacture of computers, electronic and optical products
29	การผลิตยานยนต์ รถพ่วง และรถกึ่งพ่วง	1	0.0	4	-	624.00	446.40	177.60	Manufacture of motor vehicles, trailers and semi-trailers
30	การผลิตอุปกรณ์ขนส่งอื่น ๆ	10	0.4	15	252.72	2,278.50	1,227.42	1,051.08	Manufacture of other transport equipment

(พันบาท In Thousand Baht)

ตาราง 1 ค่า C.V. ของคนทำงาน ลูกจ้าง ค่าตอบแทนแรงงาน มูลค่าผลผลิต และค่าใช้จ่ายข้ามกลาง จำแนกตามหมวดย่อยอุตสาหกรรม (ต่อ)

Table 1 C.V. of Number of Persons Engaged, Employees, Remuneration, Value of Gross Output, Intermediate Consumption by Division of Industry (cont'd)

รหัส Code	หมวดย่อยอุตสาหกรรม	จำนวน สถานประกอบการ Number of establishments	จำนวน คนทำงาน Number of persons engaged	ลูกจ้าง Employees		มูลค่าผลผลิต Value of gross output	ค่าใช้จ่าย ขั้นกลาง Intermediate consumption	Division of industry
				จำนวน Number	ค่าตอบแทน Remuneration			
31	การผลิตเฟอร์นิเจอร์	82	3.2	234	144	65,978.82	29,908.62	Manufacture of furniture
32	การผลิตผลิตภัณฑ์อื่น ๆ	49	1.9	166	104	14,799.99	4,767.19	Other manufacturing
33	การซ่อมและการติดตั้งเครื่องจักรและอุปกรณ์	12	0.5	29	11	13,864.20	8,090.77	Repair and installation of machinery and equipment
37	การจัดการน้ำเสีย	-	-	-	-	-	-	Sewerage
38	การเก็บรวบรวมของเสีย การบำบัด และการกำจัด รวมถึงการนำของเสียกลับมาใช้ใหม่	1	0.0	20	19	604.22	336.38	Waste collection, treatment and disposal activities; materials recovery

หมายเหตุ : D หมายถึง ตัวเลขที่ไม่เปิดเผย

Note : D means disclosure prohibited.

ที่มา : สำนักอุตสาหกรรม พ.ศ. 2560 จังหวัดนราธิวาส สำนักงานสถิติแห่งชาติ กระทรวงดิจิทัลเพื่อเศรษฐกิจและสังคม

Source : The 2016 Industrial Census ,Narathiwat Province, National Statistical Office, Ministry of Digital Economy and Society.