

การสำรวจการรับงานมาทำที่บ้าน พ.ศ. 2550

THE 2007 HOME WORK SURVEY



S2025F5000000000B2

สำนักงานสถิติแห่งชาติ

NATIONAL STATISTICAL OFFICE

หน่วยงานที่เผยแพร่

สำนักสถิติพยากรณ์
สำนักงานสถิติแห่งชาติ
ถนนหลานหลวง เขตป้อมปราบศัตรูพ่าย กทม. 10100
โทร. 0 2281 0333 ต่อ 1413
โทรสาร 0 2282 5861
ไปรษณีย์อิเล็กทรอนิกส์ : binfopub@nso.go.th

Distributed by

Statistical Forecasting Bureau,
National Statistical Office,
Larn Luang Rd., Bangkok 10100, THAILAND.
Tel. +66 2281 0333 ext. 1413
Fax: +66 2282 5861
E-mail: binfopub@nso.go.th

ปีที่พิมพ์

2550

Published

2007

คำนำ

สำนักงานสถิติแห่งชาติ ได้ดำเนินการจัดทำการสำรวจการรับงานมาทำที่บ้านครั้งแรก ในปี 2542 ครั้งต่อมาปี 2545 ปี 2548 และปี 2550 โดยมีวัตถุประสงค์เพื่อเก็บรวบรวมข้อมูลที่สำคัญเกี่ยวกับการรับงานมาทำที่บ้านรวมทั้งจำนวนและวิธีการทำงานของผู้รับงาน ข้อมูลที่ได้จึงเป็นข้อมูลพื้นฐานที่สามารถนำไปใช้ในการวางแผนพิจารณากำหนดแนวทางและนโยบายต่าง ๆ ในการส่งเสริมพัฒนาและคุ้มครองผู้รับงานมาทำที่บ้าน และปรับปรุงระบบการคุ้มครองทางสังคมให้มีประสิทธิภาพครอบคลุมถึงผู้รับงานมาทำที่บ้านมากยิ่งขึ้น ให้มีโอกาสด้านการได้รับและเข้าถึงสวัสดิการความคุ้มครองทางกฎหมายและสังคมเพื่อให้มีคุณภาพชีวิตที่ดีต่อไป

รายงานฉบับนี้เป็นรายงานฉบับสมบูรณ์ซึ่งนำเสนอข้อมูลในรูปตารางรายละเอียดในระดับภาคและทั่วราชอาณาจักร

สำนักงานสถิติแห่งชาติ หวังเป็นอย่างยิ่งว่ารายงานฉบับนี้จะเป็นประโยชน์สำหรับหน่วยงานที่เกี่ยวข้องในการวางแผนกำหนดนโยบายในด้านต่าง ๆ รวมทั้งผู้สนใจนำไปใช้ประโยชน์ในการศึกษาวิจัยเกี่ยวกับการพัฒนาและส่งเสริมการรับงานมาทำที่บ้านต่อไป

บทสรุปสำหรับผู้บริหาร

บทนำ

สำนักงานสถิติแห่งชาติ ได้จัดทำโครงการสำรวจการรับงานมาทำที่บ้านครั้งแรกในปี 2542 ครั้งต่อมาปี 2545 ปี 2548 และปี 2550 โดยมีวัตถุประสงค์เพื่อเก็บรวบรวมข้อมูลที่สำคัญเกี่ยวกับการรับงานมาทำที่บ้าน สวัสดิการ และความคุ้มครอง รวมทั้งปัญหาจากการรับงานมาทำที่บ้าน และความช่วยเหลือที่ต้องการของผู้รับงาน เพื่อให้ได้ข้อมูลต่อเนื่องทันสมัย สามารถนำไปใช้ประโยชน์ในการศึกษา พิจารณากำหนดนโยบาย แนวทางในการส่งเสริมพัฒนาและขยายความคุ้มครองทางสังคมให้ครอบคลุมผู้รับงานมาทำที่บ้านอย่างทั่วถึง เพื่อพัฒนาคุณภาพชีวิตของผู้รับงานมาทำที่บ้านให้ได้รับสวัสดิการความคุ้มครองที่เหมาะสมต่อไป

วิธีการสำรวจ

การสำรวจครั้งนี้ใช้แผนการสุ่มตัวอย่างแบบ Stratified One-Stage Sampling โดยทำการนับจดครัวเรือนทุกครัวเรือนในชุมชนอาคาร/หมู่บ้านตัวอย่างที่เลือกมาอย่างมีระบบจากทั่วประเทศ และทำการนับจดเป็นรายเดือนตั้งแต่เดือนตุลาคม 2548 ถึงเดือนกันยายน 2549 เพื่อหาครัวเรือนที่มีสมาชิกอายุ 15 ปีขึ้นไปรับงานมาทำที่บ้าน หลังจากนั้นทำการสัมภาษณ์สมาชิกทุกคนในครัวเรือนที่นับจดได้ทั้งหมดพร้อมกัน ในเดือนมกราคม 2550

จำนวนครัวเรือนและผู้รับงานมาทำที่บ้าน

ผลการสำรวจพบว่า ในปี 2550 มีครัวเรือนที่รับงานมาทำที่บ้านจำนวน 294,290 ครัวเรือน คิดเป็นประชากรอายุ 15 ปีขึ้นไปรับงานมาทำจำนวน 440,251 คน ในจำนวนนี้อาศัยอยู่นอกเขตเทศบาล ถึงร้อยละ 73.7 ส่วนที่อยู่ในเขตเทศบาล มีร้อยละ 26.3

เมื่อพิจารณาตามภาคต่าง ๆ พบว่า ผู้รับงานมาทำที่บ้านส่วนใหญ่กระจุกอยู่ในภาคตะวันออกเฉียงเหนือ ร้อยละ 27.1 รองลงมาคือ ภาคกลางร้อยละ 26.5 ภาคเหนือร้อยละ 23.2 และเป็นผู้ที่อยู่ในกรุงเทพมหานครและภาคใต้ ในสัดส่วนใกล้เคียงกันคือร้อยละ 11.8 และร้อยละ 11.4 ตามลำดับ

หากเปรียบเทียบจำนวนผู้รับงานมาทำที่บ้านในช่วง 5 ปีที่ผ่านมาพบว่า จำนวนผู้รับงานมาทำที่บ้านมีแนวโน้มลดลงตามลำดับ คือ จาก 5.9 แสนคนในปี 2545 เป็น 5.4 ในปี 2548 และเป็น 4.4 แสนคน ในปี 2550 นอกจากนี้จะเห็นว่า แนวโน้มของการรับงานมาทำที่บ้านในกรุงเทพมหานคร และภาคตะวันออกเฉียงเหนือลดลง ในขณะที่ภาคกลาง ภาคเหนือ และภาคใต้ มีแนวโน้มเพิ่มขึ้น

ตาราง 1 ร้อยละของครัวเรือนและผู้รับงานมาทำที่บ้าน จำแนกตามภาคและเขตการปกครอง

| ภาค | ครัวเรือนที่มี การรับงาน ปี 2550 | ผู้รับงานมาทำที่บ้าน (คน) | | |
|--------------------|--|---------------------------|-----------|-----------|
| | | ปี 2545 | ปี 2548 | ปี 2550 |
| จำนวน | (294,290) | (592,235) | (549,803) | (440,251) |
| ทั่วราชอาณาจักร | 100.0 | 100.0 | 100.0 | 100.0 |
| ในเขตเทศบาล | 20.8 | 29.0 | 31.3 | 26.3 |
| นอกเขตเทศบาล | 79.2 | 71.0 | 68.7 | 73.7 |
| รวม | 100.0 | 100.0 | 100.0 | 100.0 |
| กรุงเทพมหานคร | 7.3 | 16.6 | 16.7 | 11.8 |
| กลาง | 25.1 | 21.0 | 24.4 | 26.5 |
| เหนือ | 27.1 | 18.7 | 21.7 | 23.2 |
| ตะวันออกเฉียงเหนือ | 27.5 | 31.4 | 28.7 | 27.1 |
| ใต้ | 13.0 | 12.3 | 8.5 | 11.4 |

ประเภทของผู้รับงานมาทำที่บ้าน

ในการสำรวจนี้จำแนกผู้รับงานมาทำที่บ้านเป็น 3 ประเภท ผลการสำรวจพบว่าประเภทแรกคือ ผู้รับงานด้วยตนเอง ซึ่งได้แก่ผู้ที่รับงานมาจากผู้ว่าจ้างและทำงานนั้นด้วยตนเองและบางครั้งอาจส่งงานให้ผู้อื่นทำด้วยมีจำนวนมากที่สุดคือ ร้อยละ 85.7 (377,449 คน) ประเภทที่ 2 คือ ผู้ช่วยผู้รับงาน ซึ่งเป็นผู้ที่ช่วยผู้รับงานด้วยตนเองทำงาน และอยู่ในครัวเรือนเดียวกับผู้รับงานด้วยตนเองมีอยู่ร้อยละ 13.7 (60,230 คน) และผู้รับงานมาทำที่บ้านประเภทผู้รับช่วงงาน ซึ่งได้แก่ผู้ที่รับงานมาจากผู้ว่าจ้าง โดยที่ตนเองไม่ได้ทำงานนั้นแต่นำงานไปให้ผู้อื่นทำ มีอยู่ร้อยละ 0.6 (2,572 คน)

แผนภูมิ 1 ร้อยละของผู้รับงานมาทำที่บ้าน จำแนกตามประเภทผู้รับงาน

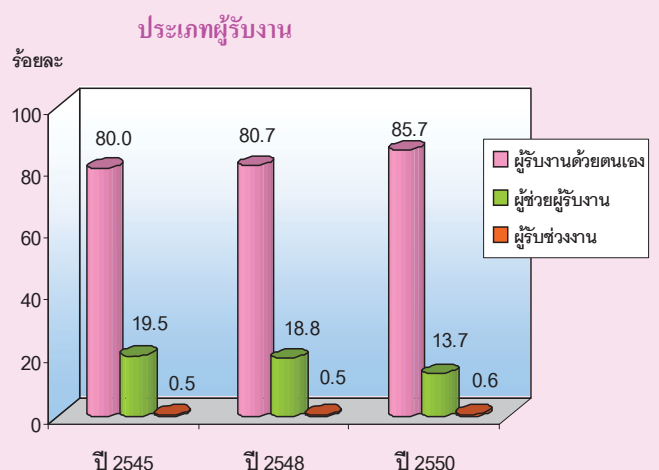

ลักษณะทั่วไปของผู้รับงานมาทำที่บ้าน

ผู้รับงานมาทำที่บ้านเป็นหญิงมากกว่าชาย (หญิงร้อยละ 76.7 และชายร้อยละ 23.3) และส่วนใหญ่หรือร้อยละ 59.6 มีอายุระหว่าง 30-49 ปี สมรสแล้ว ร้อยละ 76.4 สำหรับการศึกษของผู้รับงานนั้นพบว่า ร้อยละ 80.0 จบการศึกษาระดับประถมศึกษาและต่ำกว่า มีเพียงร้อยละ 20.0 เท่านั้นที่จบระดับมัธยมศึกษาขึ้นไป

ประเภทอุตสาหกรรม

งานที่รับมาทำที่บ้านส่วนใหญ่เป็นงานในอุตสาหกรรมนอกภาคเกษตร โดยส่วนใหญ่หรือร้อยละ 87.3 เป็นงานที่อยู่ในอุตสาหกรรมการผลิต รองลงมาคือ อยู่ในสาขาการขายส่ง การขายปลีกฯ (ร้อยละ 11.3) และเมื่อพิจารณาเป็นรายประเภทสินค้าในการผลิต พบว่า งานที่รับมาทำที่บ้านมากที่สุด (ร้อยละ 54.2) เป็นเสื้อผ้าเครื่องแต่งกายและสิ่งทอ รองลงมาคือ ผลิตภัณฑ์จากไม้และกระดาษ (ร้อยละ 8.6) และเครื่องประดับเพชรพลอย (ร้อยละ 8.1)

ตาราง 2 ร้อยละของผู้รับงานมาทำที่บ้าน จำแนกตามอุตสาหกรรม

| อุตสาหกรรม | จำนวน | ร้อยละ |
|--|---------|--------|
| รวม | 440,251 | 100.0 |
| การผลิต | 384,175 | 87.3 |
| เสื้อผ้า เครื่องแต่งกาย และสิ่งทอ | 238,442 | 54.2 |
| ผลิตภัณฑ์จากไม้และกระดาษ | 37,740 | 8.6 |
| เครื่องประดับเพชรพลอย | 35,496 | 8.1 |
| เครื่องใช้ที่ทำด้วยหนัง เซรามิก | | |
| เครื่องแก้ว ยางและพลาสติก เฟอร์นิเจอร์ | 26,349 | 6.0 |
| สินค้าเบ็ดเตล็ด ได้แก่ ดอกไม้ประดิษฐ์ รม | | |
| ไม้กวาด พวงมาลัย | 25,565 | 5.8 |
| สินค้าอื่น ๆ ^{1/} | 20,584 | 4.6 |
| การขายส่ง การขายปลีกฯ | 49,842 | 11.3 |
| อื่น ๆ ^{2/} | 6,199 | 1.4 |

หมายเหตุ : 1/ หมายถึงอาหารเครื่องดื่มยาสูบของดีก่น อุปกรณ์ไฟฟ้า โลหะชิ้นมูลฐาน โลหะประดิษฐ์

: 2/ หมายถึง สาขาเกษตรกรรม อสังหาริมทรัพย์ การก่อสร้าง โรงแรมและภัตตาคาร การบริหารราชการและป้องกันประเทศ รวมทั้งประกันสังคม ภาคบังคับ และการศึกษา กิจกรรมด้านการบริการชุมชนและบริการส่วนบุคคล

วิธีการดำเนินงาน

การรับงานของผู้รับงานส่วนใหญ่ (ร้อยละ 51.6) รับงานจากเจ้าของกิจการโดยตรง โดยได้รับเครื่องมือ หรืออุปกรณ์ในการทำงานจากผู้ว่าจ้าง ร้อยละ 91.2 และส่วนใหญ่ใช้บ้านเป็นสถานที่ทำงาน (ร้อยละ 79.1) ผู้รับงานทำงานโดยเฉลี่ยประมาณ 7.6 ชั่วโมงต่อวัน และผู้ว่าจ้างเป็นผู้กำหนดค่าตอบแทนให้ถึงร้อยละ 84.7

รายได้

โดยภาพรวมผู้รับงานมาทำที่บ้านจะมีรายได้เฉลี่ย 40,555 บาทต่อคนต่อปี โดยที่ผู้รับช่วงงานจะมีรายได้เฉลี่ยสูงที่สุดประมาณปีละ 142,712 บาท หรือคิดเป็น 3.6 เท่าของรายได้เฉลี่ยของผู้รับงานด้วยตนเองซึ่งมีรายได้เฉลี่ยประมาณ 39,858 บาทต่อปี

เมื่อเปรียบเทียบแนวโน้มของรายได้พบว่า ผู้รับงานมีรายได้เฉลี่ยต่อคนต่อปีเพิ่มขึ้น โดยเฉพาะผู้รับช่วงงานเพิ่มจาก 61,230 บาท ในปี 2545 เป็น 130,011 บาท และ 142,712 บาท ในปี 2548 และปี 2550 ตามลำดับ

ความต้องการเข้าร่วมในระบบการประกันสังคม

การศึกษาหาแนวทางเพื่อกำหนดนโยบาย ในการขยายระบบประกันสังคมให้ครอบคลุมถึงผู้รับงานมาทำที่บ้านเป็นเรื่องที่สำคัญ การสำรวจนี้จึงได้สอบถามความคิดเห็นของผู้รับงานที่มีอายุ 15-60 ปี ทุกคนเกี่ยวกับความต้องการเข้าร่วมในระบบการประกันสังคมพบว่า ผู้รับงานที่ต้องการเข้าร่วมในระบบฯ มีเพียงร้อยละ 29.3 เท่านั้น และส่วนใหญ่สามารถจ่ายเงินสมทบได้ต่ำกว่า 150 บาทต่อเดือน (ร้อยละ 79.0 ของจำนวนผู้รับงานที่ต้องการเข้าร่วมในระบบฯ)

ส่วนผู้ที่ไม่ต้องการเข้าร่วมในระบบการประกันสังคมนั้น ให้เหตุผลว่า มีรายได้ไม่แน่นอน ร้อยละ 40.7 รองลงมาคือ ไม่มีเงินจ่ายสมทบ (ร้อยละ 28.5)

การรวมกลุ่ม

การรวมกลุ่ม หมายถึง การร่วมกันทำงานของกลุ่มคนโดยมีวัตถุประสงค์เพื่อพึ่งตนเอง และช่วยเหลือซึ่งกันและกัน สมาชิกแต่ละคนมีความเท่าเทียมกันในการกำหนดการทำงานทุกขั้นตอน และมีการแบ่งรายได้ให้แก่สมาชิกตามที่ตกลงกัน ซึ่งการรวมกลุ่มนี้อาจจัดตั้งแบบจดทะเบียนหรือไม่ก็ได้ ผลการสำรวจพบว่า ผู้รับงานที่รวมกลุ่มกันทำมีร้อยละ 5.1 โดยมีสัดส่วนของงานที่ทำสูงสุดได้แก่การผลิต (ร้อยละ 97.1) ในจำนวนนี้ร้อยละ 61.0 เป็นสินค้าประเภทเสื้อผ้าสิ่งทอและเครื่องแต่งกาย รองลงมาคือผลิตภัณฑ์จากไม้และกระดาษ (ร้อยละ 14.9)

ปัญหาจากการรับงานมาทำที่บ้าน

ผู้รับงานฯ ส่วนใหญ่ (ร้อยละ 28.5) มีปัญหาเกี่ยวกับความไม่ปลอดภัยจากการทำงานมากกว่าปัญหาอื่นๆ ซึ่งได้แก่ ปัญหาเกี่ยวกับความปลอดภัยด้านชีวอนามัยและสิ่งแวดล้อมในการทำงาน เช่น ปัญหาด้านสาขาคา ฝุ่นละอองด้านอริยาบถหรือท่าทางในการทำงาน การใช้เครื่องจักร เครื่องมือ สารเคมี เป็นต้น ปัญหารองลงมา คือเรื่องค่าตอบแทน (ร้อยละ 21.5) ได้แก่ การได้รับค่าตอบแทนต่ำเกินไป ลำช้า นอกจากนี้ยังมีปัญหาเรื่องงานไม่ต่อเนื่อง (ร้อยละ 17.5) และชั่วโมงทำงานมากเกินไป (ร้อยละ 7.3)

เมื่อเปรียบเทียบปัญหาในปี 2550 กับ ปี 2548 พบว่า ปัญหาเรื่องความไม่ปลอดภัยและปัญหาค่าตอบแทน ยังคงเป็นปัญหาที่สำคัญที่สุดเช่นเดียวกัน โดยเปลี่ยนแปลงจากปี 2545 ซึ่งพบว่า ปัญหาค่าตอบแทนเป็นปัญหาที่พบมากที่สุด

แผนภูมิ 2 ร้อยละของผู้รับงานมาทำที่บ้าน จำแนกตามปัญหาจากการรับงานมาทำที่บ้าน 4 อันดับแรก

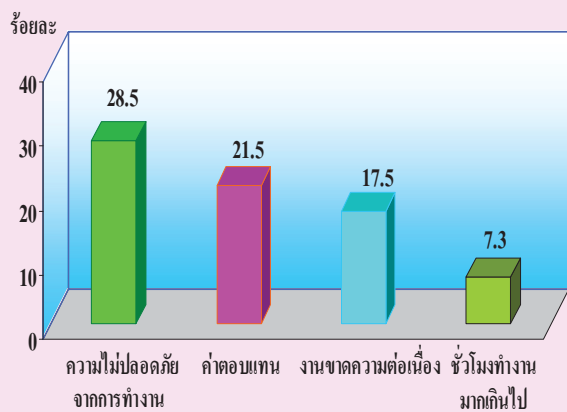

หมายเหตุ ตอบได้มากกว่า 1 คำตอบ

ความช่วยเหลือที่ผู้รับงานต้องการ

ความช่วยเหลือที่ผู้รับงานฯต้องการมากที่สุด (ร้อยละ 32.0) คือช่วยให้มีงานทำอย่างต่อเนื่อง รองลงมาคือ ต้องการความคุ้มครองเรื่องอัตราค่าตอบแทน (ร้อยละ 29.3) การสนับสนุนด้านเงินทุน (ร้อยละ 22.0) และการฝึกอบรมเพื่อเพิ่มทักษะและฝีมือในการทำงาน (ร้อยละ 7.7) นอกจากนี้ยังต้องการความช่วยเหลือเกี่ยวกับ เครื่องมือ อุปกรณ์ การแนะนำให้ความรู้ และดูแลสุขภาพเพื่อให้ผู้รับงานสามารถปฏิบัติงานและปฏิบัติงานได้ด้วยความปลอดภัย

ทั้งนี้ พบว่าความช่วยเหลือที่ผู้รับงานต้องการนั้น ยังคงไม่เปลี่ยนแปลง จากการสำรวจในปี 2548 และปี 2545

แผนภูมิ 3 ร้อยละของผู้รับงานมาทำที่บ้าน จำแนกตามความช่วยเหลือที่ผู้รับงานต้องการ 4 อันดับแรก

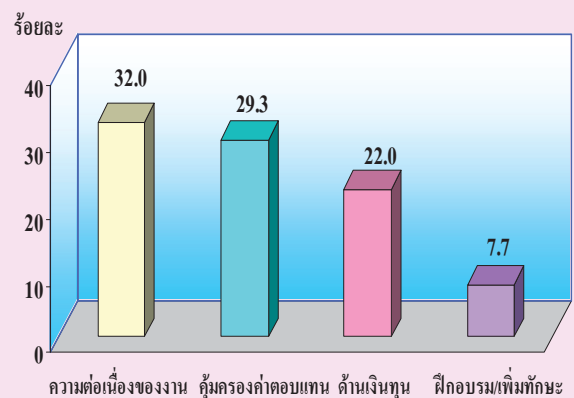

หมายเหตุ ตอบได้มากกว่า 1 คำตอบ

ตารางสรุปผลการสำรวจการรับงานมาทำที่บ้าน จำแนกตามรายการที่สำคัญ

| รายการ | รวม |
|---|---------|
| 1. จำนวนครัวเรือนที่รับงานมาทำที่บ้าน (ครัวเรือน) | 294,290 |
| 2. จำนวนผู้รับงานมาทำที่บ้าน (คน) | 440,251 |
| 3. ประเภทผู้รับงาน (ร้อยละ) - ผู้รับงานด้วยตนเอง | 85.7 |
| - ผู้ช่วยผู้รับงาน | 13.7 |
| - ผู้รับช่วงงาน | 0.6 |
| 4. ลักษณะทั่วไปของผู้รับงาน (ร้อยละ) | |
| 4.1 เพศ - เพศหญิง | 76.7 |
| - เพศชาย | 23.3 |
| 4.2 อายุ - 15-29 ปี | 15.8 |
| - 30-49 ปี | 59.6 |
| - 50-60 ปีขึ้นไป | 24.6 |
| 4.3 สถานภาพสมรส - โสด | 12.3 |
| - สมรส | 76.4 |
| - ม่าย/หย่า/แยกกันอยู่ | 11.3 |
| 4.4 การศึกษาที่สำเร็จ - ระดับประถมศึกษาและต่ำกว่า | 80.0 |
| - ระดับมัธยมศึกษาขึ้นไป | 20.0 |
| 5. ประเภทอุตสาหกรรมของงานที่รับมาทำที่บ้าน (ร้อยละ) | |
| สาขาการผลิต | 87.3 |
| - เสื้อผ้าเครื่องแต่งกายและสิ่งทอ | 54.2 |
| - ผลิตภัณฑ์ไม้และกระดาษ | 8.6 |
| - เครื่องประดับเพชรพลอย | 8.1 |
| - สินค้าเบ็ดเตล็ด อาหาร เครื่องดื่มและยาสูบ เครื่องใช้ที่ทำด้วยหนัง และสินค้าอื่น ๆ | 16.4 |
| สาขาการขายส่ง การขายปลีกฯ เกษตรกรรม และสาขาอื่น ๆ | 12.7 |
| 6. การดำเนินงาน | |
| - แหล่งงานที่สำคัญคือ เจ้าของกิจการ (ร้อยละ) | 51.6 |
| - สถานที่ทำงานคือ บ้าน (ร้อยละ) | 79.1 |
| - ผู้กำหนดค่าตอบแทนคือ ผู้ว่าจ้าง (ร้อยละ) | 84.7 |
| - ได้รับเครื่องมือ/อุปกรณ์ บางส่วนและทั้งหมด (ร้อยละ) | 91.2 |
| - ชั่วโมงทำงานเฉลี่ยต่อวัน (ชั่วโมง) | 7.6 |
| - ค่าตอบแทนหรือรายได้เฉลี่ยต่อปี (บาท) | 40,555 |

ตารางสรุปผลการสำรวจการรับงานมาทำที่บ้าน จำแนกตามรายการที่สำคัญ (ต่อ)

| รายการ | รวม |
|---|------|
| 7. การเข้าร่วมในระบบการประกันสังคม (ร้อยละ) | |
| - ผู้รับงานที่ต้องการเข้าร่วมในระบบการประกันสังคม | 29.3 |
| - ความสามารถในการจ่ายเงินสมทบคือ ต่ำกว่า 150 บาท | 79.0 |
| 8. การรวมกลุ่ม (ร้อยละ) | |
| - ผู้รับงานที่มีการรวมกลุ่ม | 5.1 |
| - ประเภทสินค้าที่มีการรวมกลุ่มมากที่สุดคือ เสื้อผ้า เครื่องแต่งกายและสิ่งทอ | 61.0 |
| 9. การฝึกอบรมหรือฝึกทักษะฝีมือ ได้รับจาก ผู้รับงานด้วยกัน (ร้อยละ) | 19.9 |
| 10. ปัญหาที่สำคัญของการรับงานมาทำที่บ้าน <u>1/</u> (ร้อยละ) | |
| - ความไม่ปลอดภัยจากการทำงาน ได้แก่ ด้านสายตา ฟันละออง ฯ | 28.5 |
| - ค่าตอบแทน | 21.5 |
| - งานขาดความต่อเนื่อง | 17.5 |
| 11. ความช่วยเหลือที่ผู้รับงานต้องการ <u>1/</u> (ร้อยละ) | |
| - หางานมาให้ทำอย่างต่อเนื่อง | 32.0 |
| - คู่มือครองอัตราค่าตอบแทน | 29.3 |
| - ช่วยเหลือด้านเงินทุน | 22.0 |

1/ หมายถึง ผู้ตอบสัมภาษณ์สามารถตอบได้มากกว่า 1 คำตอบ

คำนำ

บทสรุปสำหรับผู้บริหาร
สารบัญแผนภูมิ
สารบัญตาราง

บทที่ 1 บทนำ

- * ความเป็นมาและวัตถุประสงค์
- * ขอบข่ายและคัมรวม
- * คาบเวลาที่ใช้ในการสำรวจ
- * คำนิยามที่สำคัญ

บทที่ 2 ระเบียบวิธี

- * แผนการสุ่มตัวอย่าง
- * วิธีการประมาณผล
- * การปิดตัวเลข
- * ข้อสังเกตสำหรับผู้ใช้ข้อมูล

บทที่ 3 ผลการสำรวจ

- * จำนวนครัวเรือนและผู้รับงานมาทำที่บ้าน
- * ประเภทของผู้รับงานมาทำที่บ้าน
- * ลักษณะของผู้รับงานมาทำที่บ้าน
- * ประเภทอุตสาหกรรม
- * วิธีการดำเนินงาน
- * รายได้จากการทำงานมาทำที่บ้าน
- * สวัสดิการและความคุ้มครอง
- * การรวมกลุ่มของผู้รับงานมาทำที่บ้าน
- * การฝึกอบรม
- * ปัญหาจากการรับงานมาทำที่บ้าน
- * ความช่วยเหลือที่ผู้รับงานต้องการ

ตารางสถิติ

ภาคผนวก

- * ตัวอย่างแบบสอบถาม

คณะผู้จัดทำ CD-ROM

หน่วยงานที่เผยแพร่

ตารางสถิติในรูปแบบ Format Excel

สารบัญแผนภูมิ

- แผนภูมิ ก ร้อยละของผู้รับงานมาทำที่บ้าน จำแนกตามประเภทผู้รับงาน
- แผนภูมิ ข ร้อยละของผู้รับงานด้วยตนเองฯและผู้รับช่วงงาน จำแนกตามขนาดกิจการ
- แผนภูมิ ค ร้อยละของผู้รับงานมาทำที่บ้านจำแนกตาม การได้รับเครื่องมือหรืออุปกรณ์
- แผนภูมิ ฅ ร้อยละของผู้รับงานมาทำที่บ้าน จำแนกตามเดือนที่มีงานมาก
- แผนภูมิ ง ร้อยละของผู้รับงานมาทำที่บ้าน จำแนกตามความต้องการเข้าร่วมในระบบประกันสังคม
- แผนภูมิ จ ร้อยละของผู้รับงานมาทำที่บ้าน จำแนกตามเหตุผลสำคัญที่ไม่ต้องการรวมกลุ่ม
- แผนภูมิ ฉ ร้อยละของผู้รับงานมาทำที่บ้าน จำแนกตามเหตุผลสำคัญที่ต้องการรวมกลุ่ม

สารบัญญัตราง

- ตาราง ก จำนวนและร้อยละของครัวเรือน ผู้รับงานมาทำที่บ้าน จำแนกตามเขตการปกครองและภาค
- ตาราง ข ร้อยละของผู้รับงานมาทำที่บ้าน จำแนกตามเพศ อายุ และประเภทของผู้รับงาน
- ตาราง ค ร้อยละของผู้รับงานมาทำที่บ้าน จำแนกตามสถานภาพสมรส และประเภทของผู้รับงาน
- ตาราง ง ร้อยละของผู้รับงานมาทำที่บ้าน จำแนกตามการศึกษาที่สำเร็จ และประเภทของผู้รับงาน
- ตาราง จ ร้อยละของผู้รับงานมาทำที่บ้าน จำแนกตามประเภทอุตสาหกรรม และภาค
- ตาราง ฉ ร้อยละของผู้รับงานด้วยตนเองและผู้รับช่วงงาน จำแนกตาม แหล่งงาน และภาค
- ตาราง ช ร้อยละของผู้รับงานด้วยตนเองและผู้ช่วยผู้รับงาน จำแนกตาม ชั่ง โมงการทำงาน และภาค
- ตาราง ซ ร้อยละของผู้รับงานด้วยตนเองและผู้รับช่วงงาน จำแนกตาม การกำหนดค่าตอบแทน และภาค
- ตาราง ฌ ผู้รับงานด้วยตนเองและผู้รับช่วงงาน จำแนกตามรายได้เฉลี่ย ภาค และเขตการปกครอง
- ตาราง ฎ ร้อยละของผู้รับงานด้วยตนเอง และผู้รับช่วงงาน จำแนกตามประเภทรายได้ และภาค
- ตาราง ฏ ผู้รับงานมาทำที่บ้านจำแนกตามสวัสดิการจากการรับงาน และแหล่งที่ได้รับ
- ตาราง ฐ ผู้รับงานมาทำที่บ้าน จำแนกตาม ความสามารถในการจ่ายเงินสมทบ และภาค
- ตาราง ถ ผู้รับงานมาทำที่บ้าน จำแนกตาม เหตุผลที่ไม่ต้องการเข้าร่วมในระบบประกันสังคม และภาค
- ตาราง ท ร้อยละของผู้รับงานมาทำที่บ้าน จำแนกตามการรวมกลุ่ม
- ตาราง ธ ร้อยละของผู้รับงานมาทำที่บ้าน จำแนกตามประเภทอุตสาหกรรมของกลุ่ม
- ตาราง ด ร้อยละของผู้รับงานมาทำที่บ้าน จำแนกตามการฝึกอบรม
- ตาราง ต ร้อยละของผู้รับงานมาทำที่บ้าน จำแนกตามปัญหาจากการรับงาน
- ตาราง ฒ ร้อยละของผู้รับงานมาทำที่บ้าน จำแนกตามความช่วยเหลือที่ผู้รับงานต้องการ

บทที่ 1

บทนำ

1.1 ความเป็นมาและวัตถุประสงค์

การรับงานมาทำที่บ้าน เป็นวิธีการจ้างงานอีกรูปแบบหนึ่งที่ผู้ว่าจ้างได้ใช้วิธีส่งมอบงานให้ผู้รับงานไปทำที่บ้านหรือนอกสถานประกอบการของผู้ว่าจ้าง เป็นการช่วยลดปัญหาการว่างงานได้ทางหนึ่ง การจ้างงานวิธีนี้ส่วนใหญ่ไม่มีรูปแบบการจ้างและกฎเกณฑ์ที่แน่นอน และยังไม่ได้รับความคุ้มครองทางสังคมอย่างทั่วถึง ดังนั้นผู้รับงานมาทำที่บ้านจึงเป็นแรงงานอีกกลุ่มหนึ่งที่รัฐพยายามที่จะเข้ามาดูแล โดยมีนโยบายที่จะขยายและปรับปรุงระบบการคุ้มครองทางสังคมให้มีประสิทธิภาพครอบคลุมถึงผู้รับงานมาทำที่บ้าน ให้มีสิทธิได้รับและเข้าถึง สวัสดิการความคุ้มครองทางสังคมอย่างทั่วถึงและเหมาะสม เพื่อพัฒนาคุณภาพชีวิตของผู้รับงานต่อไป

สำนักงานสถิติแห่งชาติได้จัดทำ โครงการสำรวจการรับงานมาทำที่บ้านขึ้นครั้งแรกในปี 2542 ครั้งต่อมาในปี 2545 ปี 2548 และในปี 2550 เพื่อให้ได้ข้อมูลที่ต่อเนื่องสามารถนำไปใช้ประโยชน์ในการศึกษาและพิจารณากำหนดแนวทางในการวางแผน กำหนดนโยบาย ในการส่งเสริมและขยายความคุ้มครองทางสังคมอันเป็นประโยชน์ต่อผู้รับงานมาทำที่บ้าน โดยมีวัตถุประสงค์ที่สำคัญในการเก็บรวบรวมข้อมูลต่าง ๆ ดังนี้

1. ข้อมูลพื้นฐานของผู้รับงานมาทำที่บ้าน ได้แก่ อายุ เพศ สถานภาพสมรส การศึกษา การทำงานอาชีพหลัก และอุตสาหกรรมหลัก เป็นต้น
2. ข้อมูลเกี่ยวกับการรับงานมาทำที่บ้าน ได้แก่ ลักษณะงานที่รับมาทำ ประเภทอุตสาหกรรม รูปแบบและวิธีดำเนินงาน รายได้หรือค่าตอบแทน
3. ข้อมูลด้านสวัสดิการและความคุ้มครอง
4. ข้อมูลด้านการรวมกลุ่มของผู้รับงานมาทำที่บ้าน
5. ข้อมูลอื่น ๆ ได้แก่ การฝึกอบรม ปัญหาจากการรับงาน และความช่วยเหลือที่ผู้รับงานต้องการ

1.2 ขอบข่ายและคุ้มครอง

ครัวเรือนที่เข้าข่ายการแจ้งเตือน ได้แก่ ครัวเรือนส่วนบุคคลและครัวเรือนพิเศษทุกครัวเรือนที่มีสมาชิกในครัวเรือนอายุ 15 ปีขึ้นไปรับงานมาทำที่บ้าน ไม่รวมครัวเรือนสถาบันและครัวเรือนชาวต่างประเทศที่ทำงานในสถานทูตหรือองค์การระหว่างประเทศที่มีเอกสิทธิ์ทางการทูต

ประชากรที่อาศัยอยู่ในครัวเรือนส่วนบุคคลและครัวเรือนพิเศษทุกครัวเรือน ที่ตกเป็นตัวอย่าง

1.3 คาบเวลาที่ใช้ในการสำรวจ

ระหว่าง 12 เดือนก่อนวันสัมภาษณ์ หมายถึงระยะเวลา 12 เดือน นับจากวันก่อนวันสัมภาษณ์ย้อนหลังไปเป็นเวลา 12 เดือน ซึ่งการสำรวจครั้งนี้ดำเนินการในเดือนมกราคม 2550

1.4 คำนิยามที่สำคัญ

1. การรับงานมาทำที่บ้าน (Home Work)

หมายถึง งานที่ทำโดยบุคคล ซึ่งรับงานมาทำนอกสถานที่ประกอบกิจการของผู้ว่าจ้าง ส่วนใหญ่จะเป็นที่บ้านหรือบริเวณบ้าน จึงทำให้มีชื่อเรียกว่า การรับงานมาทำที่บ้าน โดยมีลักษณะการทำงานตามนิยามความหมายของผู้รับงานมาทำที่บ้าน

2. ผู้รับงานมาทำที่บ้าน (Homeworkers)

หมายถึง บุคคลที่รับงานมาดำเนินการ โดยต้องมีลักษณะการทำงานที่สำคัญคือ

2.1 สถานที่ที่ทำงานเป็นสถานที่ใดก็ได้ ที่มีใช้สถานที่ประกอบการของผู้ว่าจ้าง

2.2 งานที่รับมาทำต้องส่งคืนผู้ว่าจ้างให้ครบตามจำนวนที่ตกลง นอกจากนั้นในบางโอกาสอาจจะมีการทำงานนั้นและขายให้ผู้อื่นที่ไม่ใช่ผู้ว่าจ้างก็ได้ แต่ไม่นับผู้ที่ทำงานนั้นเพื่อขายเพียงอย่างเดียวซึ่งจะไม่มีผู้ว่าจ้าง

2.3 มีการตกลงค่าตอบแทนกับผู้ว่าจ้าง ซึ่งอาจเป็นค่าตอบแทนที่ผู้ว่าจ้างเป็นผู้กำหนดเอง หรือผู้รับงานมาทำเป็นผู้กำหนด หรือทั้งสองฝ่ายตกลงร่วมกัน

2.4 ต้องทำงานที่รับมาทำนั้นให้ได้ตามที่ผู้ว่าจ้างกำหนด

3. ประเภทผู้รับงานมาทำที่บ้าน แบ่งเป็น 3 ประเภทคือ

3.1 ผู้รับงานด้วยตนเอง (Contract Workers) หมายถึง ผู้รับงานที่รับงานมาจากผู้ว่าจ้างด้วยตนเองและทำงานที่รับมาทำโดยลำพัง หรืออาจมีผู้ช่วยทำงาน รวมถึงผู้รับงานที่ทำงานด้วยตนเองและบางครั้งมีการส่งงานให้ผู้อื่นทำ โดยผู้รับงานด้วยตนเองนั้นมีรายได้จากงานที่รับมาทำตามทีตกลงกับผู้ว่าจ้าง

3.2 ผู้ช่วยผู้รับงาน (Unpaid Homeworkers) หมายถึง ผู้ช่วยทำงานที่ผู้รับงานด้วยตนเองรับมาและอาศัยอยู่ในครัวเรือนเดียวกันกับผู้รับงานด้วยตนเอง โดยไม่ได้รับค่าตอบแทนหรือรายได้จากงานที่รับมาทำ

3.3 ผู้รับช่วงงาน (Subcontractors) หมายถึง ผู้ที่มีรายได้จากการรับงานมาจากผู้ว่าจ้าง และนำงานดังกล่าวมาให้ผู้รับงาน โดยที่ผู้รับช่วงงานมิได้เป็นผู้ทำงานที่รับมาด้วยตนเอง แต่มีรายได้จากผู้ว่าจ้างตามจำนวนหน่วยของงานที่ให้ผู้รับไปทำที่บ้าน การรับช่วงงานอาจมีหลายช่วงได้

4. อายุ

หมายถึง อายุเต็มปีบริบูรณ์นับถึงวันคล้ายวันเกิดครั้งสุดท้าย ก่อนวันสัมภาษณ์

5. การศึกษาสูงสุด

หมายถึง ชั้นหรือปีที่สอบไล่ได้เป็นครั้งสุดท้าย ไม่รวมวิชาชีพพระยะสั้นที่ไม่มีวิชาสามัญสอน เช่น ตัดผม ตัดเสื้อ ซ่อมวิทยุ เป็นต้น นับถึงวันก่อนวันสัมภาษณ์

ระดับการศึกษาที่สำเร็จได้จำแนกการศึกษาตามระดับการศึกษาที่สำเร็จ ดังนี้

5.1 ไม่มีการศึกษา หมายถึง บุคคลที่ไม่เคยเข้าศึกษาในโรงเรียน หรือไม่เคยได้รับการศึกษา

5.2 ต่ำกว่าประถมศึกษา หมายถึง บุคคลที่สำเร็จการศึกษาต่ำกว่าชั้นประถมศึกษาปีที่ 6 หรือชั้นประถมศึกษาปีที่ 7 หรือชั้น ม.3 เดิม

5.3 ประถมศึกษา หมายถึง บุคคลที่สำเร็จการศึกษาตั้งแต่ชั้นประถมศึกษาปีที่ 6 หรือชั้นประถมศึกษาปีที่ 7 หรือชั้น ม.3 เดิมขึ้นไป แต่ไม่สำเร็จระดับการศึกษาที่สูงกว่า

5.4 มัธยมศึกษาตอนต้น หมายถึง บุคคลที่สำเร็จการศึกษาตั้งแต่ชั้น ม.3 ม.ศ.3 หรือ ม.6 เดิมขึ้นไป แต่ไม่สำเร็จระดับการศึกษาที่สูงกว่า

5.5 มัธยมศึกษาตอนปลาย

5.5.1 สายสามัญ หมายถึง บุคคลที่สำเร็จการศึกษาประเภทสามัญศึกษาตั้งแต่ชั้น ม.6 ม.5 หรือ ม.8 เดิมขึ้นไป แต่ไม่สำเร็จระดับการศึกษาที่สูงกว่า

5.5.2 อาชีวศึกษา หมายถึง บุคคลที่สำเร็จการศึกษาประเภทอาชีวศึกษาหรือวิชาชีพที่เรียน ต่อจากระดับมัธยมศึกษาตอนต้นหรือเทียบเท่า โดยมีหลักสูตรไม่เกิน 3 ปี และไม่สำเร็จระดับการศึกษาที่สูงกว่า

5.5.3 วิชาการศึกษา หมายถึง บุคคลที่สำเร็จการศึกษาประเภทวิชาการศึกษา (การฝึกหัดครู) ในระดับมัธยมศึกษาตอนปลายหรือเทียบเท่าขึ้นไป แต่ไม่สำเร็จระดับการศึกษาที่สูงกว่า

5.6 อุดมศึกษา

5.6.1 สายวิชาการ หมายถึง บุคคลที่สำเร็จการศึกษาประเภทสามัญศึกษาหรือสายวิชาการ โดยได้รับวุฒิปริญญาตรีหรือปริญญาตรี โท เอก

5.6.2 สายวิชาชีพ หมายถึง บุคคลที่สำเร็จการศึกษาประเภทอาชีวศึกษา หรือสายวิชาชีพ ที่ได้รับประกาศนียบัตรวิชาชีพชั้นสูง หรือเทียบเท่าอนุปริญญา ปริญญาตรี

5.6.3 สายวิชาการศึกษา หมายถึง บุคคลที่สำเร็จการศึกษาประเภทวิชาการศึกษา และได้รับประกาศนียบัตรระดับอนุปริญญา ปริญญาตรี โท เอก

5.7 อื่น ๆ หมายถึง อาชีวศึกษาระยะสั้น และบุคคลที่สำเร็จการศึกษาที่ไม่สามารถเทียบชั้นได้

6. อาชีพ

หมายถึง ประเภทหรือชนิดของงานซึ่งบุคคลนั้นใช้เวลาทำเป็นส่วนมากในระยะเวลาที่กำหนดหรือเวลาที่อ้างอิง สำหรับผู้ที่ทำงานมากกว่า 1 อย่าง อาชีพหลักจะหมายถึง อาชีพที่มีชั่วโมงการทำงานมากกว่า หรืออาชีพที่ให้รายได้มากกว่าในกรณีที่ชั่วโมงการทำงานเท่ากัน การจัดจำแนกประเภทอาชีพใช้ตาม การจัดประเภทอาชีพตามมาตรฐานสากล (International Standard Classification of Occupation, 1988 หรือ ISCO-88) ขององค์การแรงงานระหว่างประเทศ (ILO)

7. อุตสาหกรรม

หมายถึง ประเภทหรือชนิดของกิจการของสถานที่ที่บุคคลนั้นทำงานอยู่ รวมทั้งอุตสาหกรรมภาคเกษตรกรรมและนอกภาคเกษตร ซึ่งการจัดจำแนกประเภทอุตสาหกรรมใช้ตาม การจัดประเภทอุตสาหกรรมตามกิจกรรมทางเศรษฐกิจทุกประเภทตามมาตรฐานสากล (International Standard Industrial Classification) หรือ (ISIC) ฉบับ Revision 3, 1989 ขององค์การสหประชาชาติ (UN)

8. การรวมกลุ่ม

หมายถึง กลุ่มคนที่มาร่วมกันทำงาน โดยมีวัตถุประสงค์เพื่อพึ่งตนเอง และช่วยเหลือซึ่งกันและกัน สมาชิกแต่ละคนมีความเท่าเทียมกันในการกำหนดการทำงานทุกขั้นตอนไม่ว่าเป็นการลงทุน การขาย งานอื่นๆ ของกิจการที่ทำตลอดจนการแบ่งรายได้ให้แก่สมาชิกตามที่ตกลงกัน (การรวมกลุ่มดังกล่าวอาจจดทะเบียนจัดตั้งหรือไม่ก็ได้)

9. ความคุ้มครองด้านสวัสดิการที่รัฐร่วมจ่ายเงินสมทบ

หมายถึง ความคุ้มครองทางสังคมจาก 4 โครงการที่จัดขึ้นเป็นทางการและรัฐร่วมจ่ายเงินสมทบด้วย ส่วนหนึ่ง ได้แก่ ความคุ้มครองสวัสดิการสำหรับข้าราชการ ความคุ้มครองสวัสดิการสำหรับพนักงานรัฐวิสาหกิจ ความคุ้มครองครูโรงเรียนเอกชนจากกองทุนสงเคราะห์ครูใหญ่และครูโรงเรียนเอกชน และโครงการประกันสังคมของสำนักงานประกันสังคม ซึ่งโครงการดังกล่าวให้ความคุ้มครองแก่สมาชิกและรวมถึงบิดา มารดา คู่สมรสและบุตรของสมาชิก ยกเว้น โครงการประกันสังคมของสำนักงานประกันสังคมให้ความคุ้มครองเฉพาะสมาชิกหรือผู้ประกันตน

บทที่ 2

ระเบียบวิธี

2.1 แผนการสุ่มตัวอย่าง

แผนการสุ่มตัวอย่างที่ใช้เป็นแบบ Stratified One-Stage Sampling โดยมีกรุงเทพมหานครและภาคเป็นสตราตัม ชุมรวมอาคาร (ในเขตเทศบาล) และหมู่บ้าน (นอกเขตเทศบาล) เป็นหน่วยตัวอย่าง

การจัดสตราตัม

กลุ่มของจังหวัดในแต่ละภาคเป็นสตราตัม ยกเว้นภาคกลางได้มีการแยกกรุงเทพมหานครออกมาเป็นอีก 1 สตราตัม รวมมีทั้งสิ้น 5 สตราตัม คือ กรุงเทพมหานคร ภาคกลาง (ยกเว้นกรุงเทพมหานคร) ภาคเหนือ ภาคตะวันออกเฉียงเหนือ และภาคใต้ ในแต่ละสตราตัมได้ทำการแบ่งออกเป็น 2 สตราตัมย่อย ตามลักษณะการปกครองของกรมการปกครอง คือ ในเขตเทศบาล และนอกเขตเทศบาล

การเลือกหน่วยตัวอย่าง

จากแต่ละสตราตัมย่อยหรือแต่ละเขตการปกครอง ได้ทำการเลือกชุมรวมอาคาร/หมู่บ้านตัวอย่าง อย่างอิสระต่อกัน โดยให้ความน่าจะเป็นในการเลือกเป็นปฏิภาคกับจำนวนครัวเรือนของชุมรวมอาคาร/หมู่บ้านนั้นๆ เพื่อทำการนับจดได้จำนวนตัวอย่างทั้งสิ้น 5,796 ชุมรวมอาคาร/หมู่บ้าน จากทั้งสิ้นจำนวน 109,966 ชุมรวมอาคาร/หมู่บ้าน ซึ่งผลจากการนับจดปรากฏว่ามีจำนวนชุมรวมอาคาร/หมู่บ้านตัวอย่างที่มีการรับงานมาทำที่บ้านทั้งสิ้น 1,642 ชุมรวมอาคาร/หมู่บ้าน โดยกระจายไปตามภาคและ เขตการปกครองเป็นดังนี้

| ภาค | รวม | ในเขตเทศบาล | นอกเขตเทศบาล |
|-----------------------------|-------|-------------|--------------|
| กรุงเทพมหานคร | 84 | 84 | - |
| กลาง (ยกเว้น กรุงเทพมหานคร) | 622 | 293 | 329 |
| เหนือ | 417 | 223 | 194 |
| ตะวันออกเฉียงเหนือ | 329 | 158 | 171 |
| ใต้ | 190 | 84 | 106 |
| รวม | 1,642 | 842 | 800 |

จากชุมนุมอาคาร/หมู่บ้านตัวอย่างดังกล่าวข้างต้น ปรากฏว่ามีจำนวนครัวเรือนที่มีการรับงานมาทำที่บ้าน
ทั้งสิ้น 10,663 ครัวเรือน ซึ่งจะทำการแจกจ่ายรายละเอียด โดยกระจายไปตามภาค และเขตการปกครองเป็นดังนี้

| ภาค | รวม | ในเขตเทศบาล | นอกเขตเทศบาล |
|-----------------------------|---------------|--------------|--------------|
| กรุงเทพมหานคร | 345 | 345 | - |
| กลาง (ยกเว้น กรุงเทพมหานคร) | 3,551 | 1,569 | 1,982 |
| เหนือ | 3,478 | 1,286 | 2,192 |
| ตะวันออกเฉียงเหนือ | 1,763 | 645 | 1,118 |
| ใต้ | 1,526 | 522 | 1,004 |
| รวม | 10,663 | 4,367 | 6,296 |

2.2 วิธีการประมาณผล

การเสนอผลของการสำรวจได้แบ่งออกเป็น 2 ส่วน คือ ส่วนที่ 1 เป็นข้อมูลเกี่ยวกับครัวเรือนส่วนบุคคล ส่วนที่ 2 เป็นข้อมูลเกี่ยวกับบุคคล ข้อมูลในแต่ละส่วนได้เสนอผลการสำรวจในระดับภาค คือ กรุงเทพมหานคร ภาคกลาง (ยกเว้นกรุงเทพมหานคร) ภาคเหนือ ภาคตะวันออกเฉียงเหนือ และภาคใต้ โดยจำแนกตามเขตการปกครอง คือ ในเขตเทศบาล และนอกเขตเทศบาล

ในการประมาณค่า กำหนดให้

| | |
|-------------------------------|-----------------------------------|
| $r = 1, 2, 3, \dots, 10$ | (หมวดอายุ) |
| $q = 1, 2$ | (เพศ) |
| $k = 1, 2, 3, \dots, m_{hij}$ | (ชุมชมอาคาร / หมู่บ้านตัวอย่าง) |
| $j = 1, 2$ | (เขตการปกครอง) |
| $i = 1, 2, 3, \dots, A_h$ | (จังหวัด) |
| $h = 1, 2, 3, 4, 5$ | (ภาค) |

ส่วนที่ 1 : ข้อมูลเกี่ยวกับครัวเรือน

1. การประมาณค่ายอดรวม

1.1 สูตรการประมาณค่ายอดรวมที่ปรับแล้วของจำนวนครัวเรือนที่มีลักษณะที่ต้องการศึกษา X สำหรับเขตการปกครอง j ภาค h คือ

$$x''_{1hj} = \frac{x'_{1hj}}{y'_{1hj}} Y_{1hj} = r_{1hj} Y_{1hj} \dots\dots\dots (1)$$

โดยที่ x'_{1hj} คือ ค่าประมาณยอดรวมโดยปกติจากการเลือกตัวอย่าง ของจำนวนครัวเรือนทั้งสิ้นที่มีลักษณะที่ต้องการศึกษา X สำหรับเขตการปกครอง j ภาค h

y'_{1hj} คือ ค่าประมาณยอดรวมโดยปกติจากการเลือกตัวอย่าง ของจำนวนครัวเรือนที่มีการรับงานมาทำที่บ้านทั้งสิ้น สำหรับเขตการปกครอง j ภาค h

Y_{1hj} คือ ค่าประมาณจำนวนครัวเรือนที่มีการรับงานมาทำที่บ้านทั้งสิ้น ที่ได้จากการคาดประมาณ สำหรับเขตการปกครอง j ภาค h

r_{1hj} คือ อัตราส่วนของค่าประมาณจำนวนครัวเรือนทั้งสิ้นที่มีลักษณะที่ต้องการศึกษา X กับค่าประมาณจำนวนครัวเรือนที่มีการรับงานมาทำที่บ้านทั้งสิ้น สำหรับเขตการปกครอง j ภาค h

สูตรการคำนวณค่าประมาณยอดรวมโดยปกติ จากการเลือกตัวอย่าง คือ

$$i) \quad x'_{1hj} = \sum_{i=1}^{A_h} x'_{1hij} \dots\dots\dots (2)$$

โดยที่ x'_{1hij} คือ ค่าประมาณยอดรวมโดยปกติจากการเลือกตัวอย่าง ของจำนวนครัวเรือนทั้งสิ้นที่มีลักษณะที่ต้องการศึกษา X สำหรับเขตการปกครอง j จังหวัด i ภาค h ซึ่ง

$$x'_{1hij} = \frac{1}{m_{hij}} \sum_{k=1}^{m_{hij}} \frac{1}{P_{hijk}} x_{1hijk}$$

x_{1hijk} คือ จำนวนครัวเรือนที่แ่จ้กนั้บได้ต้งลึ้่น ที่มึ่ลั้กษณะที่ต้งการศึ้กษา X
 ลั้สำหรับชมุรุมอการ / หมุ่บ้่านต้งอย่าง k เขตการ ปกครอง j จ้งหวัด i
 ภาค h

P_{hijk} คือ โอกาสในการเล็อกชมุรุมอการ / หมุ่บ้่านต้งอย่าง k เขตการปกครอง j
 จ้งหวัด i ภาค h

m_{hij} คือ จ้งำนวนชมุรุมอการ / หมุ่บ้่านต้งอย่างต้งลึ้่น ในเขตการปกครอง j
 จ้งหวัด i ภาค h

A_h คือ จ้งำนวนจ้งหวัดต้งลึ้่นในภาค h และ $\sum_{h=1}^5 A_h = 76$

ii)
$$y'_{1hj} = \sum_{i=1}^{A_h} y'_{1hij} \dots\dots\dots (3)$$

โดยที่ y'_{1hij} คือ คั้ประมาณขอมรวมโดยปกคึ้จากการเล็อกต้งอย่างของจ้งำนวนครัวเรอึ้่นที่มี
 การรับงานมาทำที่บ้่านต้งลึ้่น ลั้สำหรับเขตการปกครอง j จ้งหวัด i ภาค h ซึ้ง

$$y'_{1hij} = \frac{1}{m_{hij}} \sum_{k=1}^{m_{hij}} \frac{1}{P_{hijk}} y_{1hijk}$$

y_{1hijk} คือ จ้งำนวนครัวเรอึ้่นที่มีการรับงานมาทำที่บ้่านที่แ่จ้กนั้บได้ต้งลึ้่น ลั้สำหรับชมุรุมอการ /
 หมุ่บ้่านต้งอย่าง k เขตการปกครอง j จ้งหวัด i ภาค h

1.2 สูตรการประมาณคั้ขอมรวมที่ปรับเล็ว้ ของจ้งำนวนครัวเรอึ้่นที่มีลั้กษณะที่ต้งการศึ้กษา X
 ลั้สำหรับภาค h คือ

$$x''_{1h} = \sum_{j=1}^2 x''_{1hj} \dots\dots\dots (4)$$

1.3 สูตรการประมาณคั้ขอมรวมที่ปรับเล็ว้ ของจ้งำนวนครัวเรอึ้่นที่มีลั้กษณะที่ต้งการศึ้กษา X
 ลั้สำหรับเขตการปกครอง j ทั้วราขอมจ้งกร คือ

$$x''_{1j} = \sum_{h=1}^5 x''_{1hj} \dots\dots\dots (5)$$

1.4 สูตรการประมาณค่ายอดรวมที่ปรับแล้ว ของจำนวนครัวเรือนที่มีลักษณะที่ต้องการศึกษา X สำหรับทั่วราชอาณาจักร คือ

$$x_1'' = \sum_{h=1}^5 x_{1h}'' = \sum_{j=1}^2 x_{1j}'' \quad \dots\dots\dots (6)$$

ส่วนที่ 2 : ข้อมูลเกี่ยวกับบุคคล

1. การประมาณค่ายอดรวม

1.1 สูตรการประมาณค่ายอดรวมที่ปรับแล้วของจำนวนประชากรที่มีลักษณะที่ต้องการศึกษา X สำหรับหมวดอายุ r เพศ q เขตการปกครอง j ภาค h คือ

$$x_{2hjq}'' = \frac{x'_{2hjqr}}{y'_{2hjq}} Y_{2hjq} = r_{2hjqr} Y_{2hjq} \quad \dots\dots\dots (7)$$

โดยที่ x'_{2hjqr} คือ ค่าประมาณยอดรวมโดยปกติจากการเลือกตัวอย่าง ของจำนวนประชากรทั้งสิ้นที่มีลักษณะที่ต้องการศึกษา X สำหรับหมวดอายุ r เพศ q เขตการปกครอง j ภาค h

y'_{2hjq} คือ ค่าประมาณยอดรวมโดยปกติจากการเลือกตัวอย่าง ของจำนวนประชากรที่มีการรับงานมาทำที่บ้านทั้งสิ้น สำหรับเพศ q เขตการปกครอง j ภาค h

Y_{2hjq} คือ ค่าประมาณจำนวนประชากรที่มีการรับงานมาทำที่บ้านทั้งสิ้น ที่ได้จากการคาดประมาณ สำหรับเพศ q เขตการปกครอง j ภาค h

r_{2hjqr} คือ อัตราส่วนของค่าประมาณจำนวนประชากรทั้งสิ้นที่มีลักษณะที่ต้องการศึกษา X สำหรับหมวดอายุ r เพศ q เขตการปกครอง j ภาค h กับค่าประมาณจำนวนประชากรที่มีการรับงานมาทำที่บ้านทั้งสิ้น สำหรับเพศ q เขตการปกครอง j ภาค h

สูตรการคำนวณค่าประมาณยอดรวมโดยปกติ จากการเลือกตัวอย่าง คือ

$$i) \quad x'_{2hjq} = \sum_{i=1}^{A_h} x'_{2hijqr} \quad \dots\dots\dots (8)$$

โดยที่ x'_{2hijqr} คือ ค่าประมาณยอดรวมโดยปกติจากการเลือกตัวอย่างของจำนวนประชากรทั้งสิ้นที่มีลักษณะที่ต้องการศึกษา X สำหรับหมวดอายุ r เพศ q เขตการปกครอง j จังหวัด i ภาค h ซึ่ง

$$x'_{2hijqr} = \frac{1}{m_{hij}} \sum_{k=1}^{m_{hij}} \frac{1}{P_{hijk}} x_{2hijkqr}$$

$x_{2hijkqr}$ คือ จำนวนประชากรที่เจนนับได้ทั้งสิ้น ที่มีลักษณะที่ต้องการศึกษา X สำหรับหมวดอายุ r เพศ q ชุมรวมอาคาร / หมู่บ้านตัวอย่าง k เขตการปกครอง j จังหวัด i ภาค h

P_{hijk} คือ โอกาสในการเลือกชุมรวมอาคาร / หมู่บ้านตัวอย่าง k เขตการปกครอง j จังหวัด i ภาค h

m_{hij} คือ จำนวนชุมรวมอาคาร / หมู่บ้านตัวอย่างทั้งสิ้น ในเขตการปกครอง j จังหวัด i ภาค h

A_h คือ จำนวนจังหวัดทั้งสิ้นในภาค h และ $\sum_{h=1}^5 A_h = 76$

$$ii) \quad y'_{2hjq} = \sum_{i=1}^{A_h} y'_{2hijq} \quad \dots\dots\dots (9)$$

โดยที่ y'_{2hijq} คือ ค่าประมาณยอดรวมโดยปกติจากการเลือกตัวอย่าง ของจำนวนประชากรที่มีการรับงานมาทำที่บ้านทั้งสิ้น สำหรับเพศ q เขตการปกครอง j จังหวัด i ภาค h ซึ่ง

$$y'_{2hijq} = \frac{1}{m_{hij}} \sum_{k=1}^{m_{hij}} \frac{1}{P_{hijk}} y_{2hijkq}$$

y_{2hijkq} คือ จำนวนประชากรที่มีการรับงานมาทำที่บ้านที่เจนนับได้ทั้งสิ้น สำหรับเพศ q ชุมรวมอาคาร / หมู่บ้านตัวอย่าง k เขตการปกครอง j จังหวัด i ภาค h

1.2 สูตรการประมาณค่ายอดรวมที่ปรับแล้ว ของจำนวนประชากรที่มีลักษณะที่ต้องการศึกษา X สำหรับหมวดอายุ r เพศ q ภาค h คือ

$$x''_{2hqr} = \sum_{j=1}^2 x''_{2hjqr} \quad \dots\dots\dots (10)$$

1.3 สูตรการประมาณค่ายอดรวมที่ปรับแล้ว ของจำนวนประชากรที่มีลักษณะที่ต้องการศึกษา X สำหรับเขตการปกครอง j ภาค h คือ

$$x''_{2hj} = \sum_{q=1}^2 \sum_{r=1}^{10} x''_{2hjqr} \quad \dots\dots\dots (11)$$

1.4 สูตรการประมาณค่ายอดรวมที่ปรับแล้ว ของจำนวนประชากรที่มีลักษณะที่ต้องการศึกษา X สำหรับหมวดอายุ r เพศ q ทวีราชอาณาจักร คือ

$$x''_{2qr} = \sum_{h=1}^5 x''_{2hqr} \quad \dots\dots\dots (12)$$

1.5 สูตรการประมาณค่ายอดรวมที่ปรับแล้ว ของจำนวนประชากรที่มีลักษณะที่ต้องการศึกษา X สำหรับภาค h คือ

$$x''_{2h} = \sum_{j=1}^2 x''_{2hj} = \sum_{q=1}^2 \sum_{r=1}^{10} x''_{2hqr} \quad \dots\dots\dots (13)$$

1.6 สูตรการประมาณค่ายอดรวมที่ปรับแล้ว ของจำนวนประชากรที่มีลักษณะที่ต้องการศึกษา X สำหรับเขตการปกครอง j ทวีราชอาณาจักร คือ

$$x''_{2j} = \sum_{h=1}^5 x''_{2hj} \quad \dots\dots\dots (14)$$

1.7 สูตรการประมาณค่ายอดรวมที่ปรับแล้วของจำนวนประชากรที่มีลักษณะที่ต้องการศึกษา X สำหรับทวีราชอาณาจักร คือ

$$x''_2 = \sum_{h=1}^5 x''_{2h} = \sum_{j=1}^2 x''_{2j} = \sum_{q=1}^2 \sum_{r=1}^{10} x''_{2qr} \quad \dots\dots (15)$$

2.3 การปิดตัวเลข

ในตารางสถิติ ผลรวมของแต่ละจำนวนอาจไม่เท่ากับยอดรวม เนื่องจากข้อมูลแต่ละจำนวนได้มีการปิดเศษ โดยอิสระจากกัน

2.4 ข้อสังเกตสำหรับผู้ใช้อข้อมูล

1. ข้อมูลการรับงานมาทำที่บ้านของสำนักงานสถิติแห่งชาติ ซึ่งทำการเก็บรวบรวมข้อมูลในเดือนมกราคม 2550 นั้นเป็นการเก็บข้อมูลที่อ้างถึงช่วงเวลาในรอบ 12 เดือนก่อนวันสัมภาษณ์
2. จำนวนผู้รับงานมาทำที่บ้านเป็นข้อมูลของผู้มีอายุ 15 ปี ขึ้นไปที่รับงานมาทำที่บ้านที่อาศัยอยู่ในครัวเรือนส่วนบุคคลและครัวเรือนพิเศษเท่านั้น ไม่รวมครัวเรือนสถาบัน ซึ่งได้แก่ นักโทษในเรือนจำหรือทัณฑสถาน ทหารที่อยู่ในค่าย กรม กอง ผู้รับการสงเคราะห์ในสถานสงเคราะห์ เป็นต้น ซึ่งอาจมีการรับงานมาทำเช่นเดียวกัน

บทที่ 3

ผลการสำรวจ

การรับงานมาทำที่บ้านมีประโยชน์หลายประการคือ ส่งเสริมให้มีงานทำ เพิ่มรายได้ให้กับครอบครัว ช่วยลดปัญหาการอพยพเคลื่อนย้ายแรงงานจากชนบทสู่เมือง ส่งเสริมการทำงานเป็นกลุ่ม และสร้างชุมชนเข้มแข็ง เนื่องจากการรับงานมาทำที่บ้านส่วนใหญ่เป็นงานที่ไม่ใช้เทคโนโลยีซับซ้อน สามารถเรียนรู้และฝึกทักษะฝีมือได้ไม่ยาก โดยที่ผู้รับงานสามารถเลือกเวลาและสถานที่ทำงานได้ด้วยตนเอง ดังนั้นการเข้าสู่แรงงานรับงานมาทำที่บ้านในแต่ละอาชีพจึงใช้เวลาไม่มาก แต่ก็มีความเสี่ยงในเรื่องของการว่างงานเป็นระยะเพราะงานไม่สม่ำเสมอ ไม่ต่อเนื่อง จึงทำให้แรงงานที่รับงานมาทำที่บ้านมีการเปลี่ยนแปลงได้ง่าย

สำนักงานสถิติแห่งชาติดำเนินการสำรวจการรับงานมาทำที่บ้านในเดือนมกราคม 2550 เพื่อเก็บรวบรวมข้อมูลที่สำคัญเกี่ยวกับการรับงานมาทำที่บ้าน ข้อมูลที่ได้เป็นข้อมูลของประชากรอายุ 15 ปีขึ้นไปที่รับงานมาทำที่บ้านในรอบ 12 เดือนก่อนวันสัมภาษณ์ ซึ่งสรุปผลได้ดังนี้

3.1 จำนวนครัวเรือนและผู้รับงานมาทำที่บ้าน

ครัวเรือนที่มีการรับงานมาทำที่บ้านมีจำนวน 294,290 ครัวเรือน และประชากรอายุ 15 ปีขึ้นไปรับงานมาทำที่บ้านมีจำนวนทั้งสิ้น 440,251 คน ส่วนใหญ่อาศัยอยู่นอกเขตเทศบาล และมีสัดส่วนสูงกว่าในเขตเทศบาลมาก คือ นอกเขตเทศบาลมีผู้รับงาน 324,416 คน (ร้อยละ 73.7) ขณะที่ในเขตเทศบาลมี 115,835 คน (ร้อยละ 26.3) เมื่อพิจารณาระหว่างภาคพบว่า ภาคตะวันออกเฉียงเหนือมีการรับงานมาทำที่บ้านมากที่สุดคือ มีจำนวนผู้รับงาน 119,276 คน (ร้อยละ 27.1) รองลงมาคือ ภาคกลาง 116,583 คน (ร้อยละ 26.5) ภาคเหนือ 102,098 คน (ร้อยละ 23.2) กรุงเทพมหานคร 52,118 คน (ร้อยละ 11.8) และภาคใต้น้อยที่สุดคือ 50,176 คน (ร้อยละ 11.4)

ตาราง ก จำนวนและร้อยละของ ครัวเรือน ผู้รับงานมาทำที่บ้าน จำแนกตามเขตการปกครองและภาค

| ภาค | ครัวเรือน ที่รับงานมาทำที่บ้าน | ผู้รับงานมาทำที่บ้าน | | |
|--------------------|-----------------------------------|----------------------|-------------|--------------|
| | | รวม | ในเขตเทศบาล | นอกเขตเทศบาล |
| จำนวน | | | | |
| ทั่วประเทศ | 294,290 | 440,251 | 115,835 | 324,416 |
| กรุงเทพมหานคร | 21,618 | 52,118 | 52,118 | - |
| กลาง | 73,819 | 116,583 | 28,979 | 87,604 |
| เหนือ | 79,742 | 102,098 | 13,499 | 88,599 |
| ตะวันออกเฉียงเหนือ | 80,771 | 119,276 | 11,297 | 107,979 |
| ใต้ | 38,340 | 50,176 | 9,942 | 40,234 |
| ร้อยละ | | | | |
| ทั่วประเทศ | 100.0 | 100.0 | 100.0 | 100.0 |
| กรุงเทพมหานคร | 7.3 | 11.8 | 45.0 | - |
| กลาง | 25.1 | 26.5 | 25.0 | 27.0 |
| เหนือ | 27.1 | 23.2 | 11.7 | 27.3 |
| ตะวันออกเฉียงเหนือ | 27.5 | 27.1 | 9.7 | 33.3 |
| ใต้ | 13.0 | 11.4 | 8.6 | 12.4 |

3.2 ประเภทของผู้รับงานมาทำที่บ้าน

ผู้รับงานมาทำที่บ้าน แบ่งเป็น 3 ประเภท และผลการสำรวจมีดังนี้

1. ผู้รับงานด้วยตนเอง หมายถึง ผู้ที่รับงานมาจากผู้ว่าจ้างและทำงานนั้นด้วยตนเอง และบางครั้งอาจส่งงานให้ผู้อื่นทำด้วยมีจำนวนมากที่สุด 377,449 คน หรือร้อยละ 85.7 ของผู้รับงานทั้งหมด
2. ผู้ช่วยผู้รับงาน หมายถึง ผู้ที่ช่วยผู้รับงานด้วยตนเองทำงาน และอยู่ในครัวเรือนเดียวกับผู้รับงานด้วยตนเอง มีจำนวน 60,230 คน หรือร้อยละ 13.7 ของผู้รับงานทั้งหมด
3. ผู้รับช่วงงาน หมายถึง ผู้ที่รับงานมาจากผู้ว่าจ้าง โดยที่ตนเองไม่ได้ทำงานนั้นแต่นำงานไปให้ผู้อื่นทำ มีจำนวน 2,572 คน หรือร้อยละ 0.6 ของผู้รับงานทั้งหมด

แผนภูมิ ก ร้อยละของผู้รับงานมาทำที่บ้าน จำแนกตามประเภทผู้รับงาน

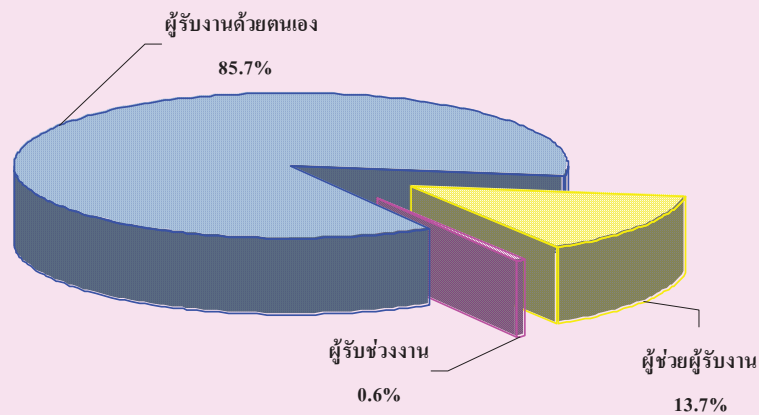

3.3 ลักษณะของผู้รับงานมาทำที่บ้าน

3.3 ลักษณะของผู้รับงานมาทำที่บ้าน

3.3.1 เพศและอายุ

ผู้รับงานมาทำที่บ้านเป็นหญิงมากกว่าชาย (หญิงร้อยละ 76.7 และชายร้อยละ 23.3) โดยที่ผู้รับงานเกือบทุกประเภทมากกว่าร้อยละ 65 เป็นหญิง ยกเว้นผู้รับช่วงที่เป็นชายมากกว่าหญิง (ร้อยละ 57.3 และร้อยละ 42.7 ตามลำดับ)

สำหรับอายุของผู้รับงานส่วนใหญ่อยู่ระหว่าง 30-49 ปี (ร้อยละ 59.6) และจะแตกต่างกันตามประเภทของผู้รับงาน คือ ผู้รับงานด้วยตนเองส่วนใหญ่อยู่ระหว่าง 30-49 ปี (ร้อยละ 60.3) ผู้ช่วยผู้รับงานส่วนใหญ่อยู่ระหว่าง 30-49 ปี (ร้อยละ 55.5) ในจำนวนนี้มีผู้อายุ 15-19 ปี มีส่วนร่วมในการทำงานถึงร้อยละ 9.3 ส่วนผู้รับช่วงงานส่วนใหญ่อยู่ระหว่าง 20-39 ปี (ร้อยละ 83.9)

ตาราง ข ร้อยละของผู้รับงานมาทำที่บ้าน จำแนกตามเพศ อายุ และประเภทของผู้รับงาน

| เพศและอายุ | รวม | ประเภทของผู้รับงาน | | |
|----------------------|--------------|--------------------|------------------|---------------|
| | | ผู้รับงานด้วยตนเอง | ผู้ช่วยผู้รับงาน | ผู้รับช่วงงาน |
| จำนวน | (440,251) | (377,449) | (60,230) | (2,572) |
| เพศ | 100.0 | 100.0 | 100.0 | 100.0 |
| ชาย | 23.3 | 21.3 | 34.7 | 57.3 |
| หญิง | 76.7 | 78.7 | 65.3 | 42.7 |
| หมวดอายุ (ปี) | 100.0 | 100.0 | 100.0 | 100.0 |
| 15-19 | 3.3 | 2.4 | 9.3 | 2.8 |
| 20-29 | 12.5 | 12.1 | 14.0 | 42.6 |
| 30-39 | 32.1 | 31.7 | 34.6 | 41.3 |
| 40-49 | 27.5 | 28.6 | 20.9 | 10.9 |
| 50-59 | 15.6 | 16.2 | 12.1 | 0.8 |
| 60 ปีขึ้นไป | 9.0 | 9.0 | 9.1 | 1.6 |

3.3.2 สถานภาพสมรส

ผู้รับงานส่วนใหญ่สมรสแล้วถึงร้อยละ 76.4 ทั้งนี้อาจเนื่องจากลักษณะการทำงานของกรรับงานมาทำที่บ้านที่มีความยืดหยุ่น เอื้ออำนวยกับผู้ที่ต้องมีหน้าที่ดูแลรับผิดชอบงานบ้านและสามารถทำงานอยู่ที่บ้านได้ ผู้เป็นโสดมีเพียงร้อยละ 12.3 ส่วนผู้มีสถานภาพม่าย/หย่า/แยกกันอยู่ มีร้อยละ 11.3 เมื่อพิจารณาตามประเภทผู้รับงานพบว่า ผู้รับงานทุกประเภทส่วนใหญ่สมรสแล้ว ส่วนผู้ที่เป็นโสดนั้นพบมากในกลุ่มของผู้รับช่วงงาน (ร้อยละ 31.1)

ตาราง ค ร้อยละของผู้รับงานมาทำที่บ้าน จำแนกตามสถานภาพสมรส และประเภทของผู้รับงาน

| สถานภาพสมรส | รวม | ประเภทของผู้รับงาน | | |
|----------------------|-------|--------------------|------------------|---------------|
| | | ผู้รับงานด้วยตนเอง | ผู้ช่วยผู้รับงาน | ผู้รับช่วงงาน |
| รวม | 100.0 | 100.0 | 100.0 | 100.0 |
| โสด | 12.3 | 11.0 | 19.5 | 31.1 |
| สมรส | 76.4 | 76.6 | 75.7 | 66.4 |
| ม่าย/หย่า/แยกกันอยู่ | 11.3 | 12.4 | 4.8 | 2.5 |

3.3.3 การศึกษาที่สำเร็จ

สำหรับการศึกษาของผู้รับงานนั้น ส่วนใหญ่จบการศึกษาไม่เกินระดับประถมศึกษา ซึ่งมีมากถึงร้อยละ 80.0 และสูงกว่าระดับประถมศึกษาหรือตั้งแต่ระดับมัธยมศึกษาขึ้นไปร้อยละ 20.0 เมื่อพิจารณาตามประเภทผู้รับงาน พบว่า ผู้รับช่วงส่วนใหญ่จบการศึกษาสูงกว่าผู้รับงานด้วยตนเองและผู้ช่วยผู้รับงานกล่าวคือ ผู้รับช่วงจบการศึกษาสูงกว่าระดับประถมศึกษาร้อยละ 39.3 ขณะที่ผู้ช่วยผู้รับงานร้อยละ 28.1 และผู้รับงานด้วยตนเองร้อยละ 18.6

ตาราง น ร้อยละของผู้รับงานมาทำที่บ้าน จำแนกตามการศึกษาที่สำเร็จ และประเภทของผู้รับงาน

| การศึกษาที่สำเร็จ <u>1/</u> | รวม | ประเภทของผู้รับงาน | | |
|--------------------------------|------|--------------------|------------------|---------------|
| | | ผู้รับงานด้วยตนเอง | ผู้ช่วยผู้รับงาน | ผู้รับช่วงงาน |
| รวม | 100. | 100.0 | 100.0 | 100.0 |
| ประถมศึกษาและต่ำกว่า <u>2/</u> | 80.0 | 81.4 | 71.9 | 60.7 |
| มัธยมศึกษา | 18.5 | 17.4 | 25.2 | 36.3 |
| อนุปริญญาขึ้นไป | 1.5 | 1.2 | 2.9 | 3.0 |

หมายเหตุ : 1/ ไม่รวมการศึกษาอื่น ๆ และไม่ทราบ

2/ รวมผู้ไม่มีการศึกษา

3.4 ประเภทอุตสาหกรรม

ประเภทของอุตสาหกรรมที่มีการรับมาทำที่บ้านมี ทั้งภาคเกษตรกรรม และนอกภาคเกษตรกรรม อย่างไรก็ตามประเภทอุตสาหกรรมที่มีการรับมาทำมากที่สุดยังคงเป็นอุตสาหกรรมสาขาการผลิต ซึ่งมีผู้รับงานมาทำมากถึงร้อยละ 87.3 ของผู้รับงานทั้งหมด ทั้งนี้เป็นเพราะงานในสาขานี้ส่วนใหญ่เป็นการผลิตสินค้าอุปโภคบริโภคต่างๆ ที่มีขั้นตอนการผลิตหลายขั้นตอนและบางขั้นตอนสามารถกระจายงานมาให้ผู้รับงานทำนอกสถานประกอบการได้ ซึ่งเป็นสินค้าประเภทเสื้อผ้าเครื่องแต่งกายและสิ่งทอมากที่สุด (ร้อยละ 54.2) รองลงมาคือ ผลิตภัณฑ์จากไม้และกระดาษ (ร้อยละ 8.6) นอกจากนี้เป็นการผลิตสินค้าประเภทต่างๆ ได้แก่ เครื่องประดับเพชรพลอย เครื่องใช้ที่ทำด้วยหนัง อาหารเครื่องดื่มและยาสูบ เป็นต้น

เมื่อพิจารณาเป็นรายภาคพบว่า ทุกภาคมีลักษณะเช่นเดียวกับภาพรวม คือส่วนใหญ่เป็นงานในสาขาการผลิต โดยเฉพาะภาคตะวันออกเฉียงเหนือมีมากถึงร้อยละ 96.7 ในจำนวนนี้เป็นสินค้าประเภทเสื้อผ้าเครื่องแต่งกายและสิ่งทอถึงร้อยละ 75.0 รองลงมาคือ เครื่องประดับเพชรพลอย ร้อยละ 10.7

ตาราง ง ร้อยละของผู้รับงานมาทำที่บ้าน จำแนกตามอุตสาหกรรม และภาค

| อุตสาหกรรม | รวม | กรุงเทพ มหานคร | กลาง | เหนือ | ตะวันออก เฉียงเหนือ | ใต้ |
|--|--------------|-------------------|--------------|--------------|------------------------|--------------|
| รวม | 100.0 | 100.0 | 100.0 | 100.0 | 100.0 | 100.0 |
| การผลิต | 87.3 | 89.7 | 90.0 | 77.5 | 96.7 | 75.4 |
| เสื้อผ้าเครื่องแต่งกายและสิ่งทอ | 54.2 | 68.3 | 30.5 | 44.1 | 75.0 | 65.3 |
| ผลิตภัณฑ์จากไม้และกระดาษ | 8.6 | 0.5 | 10.7 | 19.3 | 3.3 | 2.5 |
| เครื่องประดับเพชรพลอย | 8.1 | 6.4 | 16.1 | 0.5 | 10.7 | 0.2 |
| สินค้าเบ็ดเตล็ด ได้แก่ ดอกไม้ประดิษฐ์ รม ไม่กวาด มาลัย | 5.8 | 4.1 | 11.8 | 5.0 | 3.4 | 0.8 |
| เครื่องใช้ที่ทำด้วยหนัง | 3.3 | 7.8 | 5.7 | 0.2 | 2.9 | 0.1 |
| อาหาร เครื่องดื่ม และยาสูบ | 2.5 | - | 4.8 | 3.3 | 0.1 | 4.3 |
| เฟอร์นิเจอร์ | 1.1 | - | 1.5 | 2.1 | 0.8 | 0.1 |
| โลหะขั้นมูลฐานและโลหะประดิษฐ์ | 1.0 | 2.0 | 2.4 | 0.3 | 0.3 | 0.2 |
| การพิมพ์โฆษณา ผลิตภัณฑ์เคมี ยางและพลาสติก | 0.9 | 0.2 | 2.7 | 0.1 | 0.0 | 1.3 |
| ของเด็กเล่น | 0.8 | 0.4 | 2.4 | 0.1 | - | 0.6 |
| ผลิตภัณฑ์เซรามิกและเครื่องแก้ว | 0.7 | - | 0.4 | 2.3 | 0.2 | - |
| เครื่องมือเครื่องจักรและอุปกรณ์ไฟฟ้า | 0.3 | - | 1.0 | 0.2 | - | - |
| การขนส่ง การขายปลีกฯ ของใช้ส่วนบุคคลและของใช้ในครัวเรือน | 11.3 | 8.4 | 8.1 | 21.5 | 1.9 | 23.7 |
| เกษตรกรรม | 0.5 | - | 0.7 | 0.6 | 0.6 | 0.7 |
| กิจกรรมด้านอสังหาริมทรัพย์ฯ และกิจกรรมทางธุรกิจ | 0.5 | 0.5 | 0.9 | 0.3 | 0.5 | - |
| กิจกรรมด้านบริการชุมชนฯ และบริการส่วนบุคคล | 0.2 | 1.4 | 0.1 | 0.0 | 0.0 | 0.1 |
| อื่น ๆ 1/ | 0.2 | - | 0.2 | 0.1 | 0.3 | 0.1 |

หมายเหตุ : 1/ ได้แก่ อุตสาหกรรมก่อสร้าง โรงแรมและภัตตาคาร การบริหารราชการ และการป้องกันประเทศ รวมทั้งประกันสังคมภาคบังคับ งานด้านสุขภาพและงานด้านสังคมสงเคราะห์ และการศึกษา

3.5 วิธีการดำเนินงาน

วิธีการดำเนินงานประกอบด้วย แหล่งงานที่สำคัญ ชั่วโมงการทำงาน สถานที่ทำงาน การกำหนดค่าตอบแทน ขนาดกิจการหรือกิจการที่มีลูกจ้าง การได้รับวัตถุดิบเครื่องมือ/อุปกรณ์ และเดือนที่มีงานมาก

สำหรับชั่วโมงและสถานที่ทำงาน เป็นข้อมูลของผู้รับงานด้วยตนเองและผู้ช่วยผู้รับงานเพราะผู้รับช่วงไม่ได้ปฏิบัติงานเอง ส่วนการกำหนดค่าตอบแทนเป็นข้อมูลเฉพาะผู้รับงานด้วยตนเองและผู้รับช่วงงานเนื่องจากผู้ช่วยผู้รับงานไม่ได้รับค่าตอบแทนและไม่มีรายได้ ขนาดกิจการเป็นข้อมูลของผู้รับงานด้วยตนเองที่ทำงานร่วมกับผู้อื่นและผู้รับช่วง ส่วนการได้รับวัตถุดิบเครื่องมือ/อุปกรณ์ และเดือนที่มีงานมากเป็นข้อมูลของผู้รับงานทุกประเภท

3.5.1 แหล่งงานที่สำคัญ

แหล่งของงานที่รับมาทำที่บ้านมีหลากหลาย แต่ผู้รับงานส่วนใหญ่หรือร้อยละ 51.6 ได้ติดต่อรับงานจากเจ้าของกิจการโดยตรง รองลงมาคือ จากผู้รับช่วง (ร้อยละ 37.7) นอกจากนี้ยังมีการรับงานจากที่อื่น ๆ เช่น ผู้รับงานในและนอกครัวเรือน หัวหน้ากลุ่ม เป็นต้น และเกือบทุกภาคมีรูปแบบการรับงานไม่แตกต่างกันคือ ส่วนใหญ่รับงานจากเจ้าของกิจการ รองลงมาคือ รับจากผู้รับช่วง ยกเว้น ภาคใต้ที่ส่วนใหญ่รับงานจากผู้รับช่วง (ร้อยละ 55.4)

ตาราง จ ร้อยละของผู้รับงานด้วยตนเองและผู้รับช่วงงาน จำแนกตาม แหล่งงาน และภาค

| แหล่งงาน | รวม | กรุงเทพ มหานคร | กลาง | เหนือ | ตะวันออก เฉียงเหนือ | ใต้ |
|--------------------------|-------|-------------------|-------|-------|------------------------|-------|
| รวม | 100.0 | 100.0 | 100.0 | 100.0 | 100.0 | 100.0 |
| เจ้าของกิจการ | 51.6 | 44.1 | 55.4 | 61.9 | 47.5 | 38.0 |
| ผู้รับช่วงงาน <u>1/</u> | 37.7 | 41.4 | 37.3 | 27.9 | 37.7 | 55.4 |
| ผู้รับงานใน/นอกครัวเรือน | 6.7 | 14.1 | 4.9 | 7.4 | 6.6 | 3.1 |
| หัวหน้ากลุ่ม | 2.3 | - | 0.4 | 0.9 | 7.1 | 0.6 |
| อื่น ๆ <u>2/</u> | 1.7 | 0.4 | 2.0 | 1.9 | 1.1 | 2.9 |

หมายเหตุ : 1/ การรับช่วงงานอาจมีการรับช่วงกันเป็นหลายๆ ช่วง

2/ รวม หน่วยงานราชการ/รัฐวิสาหกิจ องค์กรพิเศษ และองค์กร /กลุ่ม/สหกรณ์

3.5.2 สถานที่ทำงาน

จากความหมายของการรับงานมาทำที่บ้านและความสะดวกที่ไม่ต้องเดินทางไปทำงานที่อื่น ผู้รับงานส่วนใหญ่จึงใช้บ้านเป็นสถานที่ทำงานมากถึงร้อยละ 79.1 รองลงมาคือ บริเวณบ้านร้อยละ 18.9 และสถานที่ผู้ว่าจ้างจัดให้ร้อยละ 0.7 โดยเฉพาะกรุงเทพมหานครใช้บ้านเป็นสถานที่ทำงานมากถึงร้อยละ 95.5

ตาราง ๓ ร้อยละของผู้รับงานด้วยตนเองและผู้ช่วยผู้รับงาน จำแนกตาม สถานที่ทำงาน และภาค

| สถานที่ทำงาน | รวม | กรุงเทพ มหานคร | กลาง | เหนือ | ตะวันออก เฉียงเหนือ | ใต้ |
|---------------------------------|-------|-------------------|-------|-------|------------------------|-------|
| รวม | 100.0 | 100.0 | 100.0 | 100.0 | 100.0 | 100.0 |
| บ้าน | 79.1 | 95.5 | 83.0 | 60.8 | 78.8 | 91.3 |
| บริเวณบ้าน | 18.9 | 4.5 | 15.0 | 37.0 | 18.5 | 6.7 |
| สถานที่ผู้ว่าจ้างจัดให้ | 0.7 | - | 1.0 | 0.8 | 0.4 | 1.2 |
| บริเวณที่ขององค์กร/กลุ่ม/สหกรณ์ | 0.5 | - | 0.1 | 0.3 | 1.4 | 0.3 |
| อื่น ๆ 1/ | 0.8 | - | 0.9 | 1.1 | 0.9 | 0.5 |

หมายเหตุ 1/ รวม ศูนย์รวมชุมชนหรือสถานที่ใกล้เคียง

3.5.3 ชั่วโมงการทำงาน

จากการที่ผู้รับงานสามารถเลือกเวลาทำงานได้ด้วยตนเอง ไม่ต้องอยู่ภายใต้การควบคุมหรือบังคับบัญชาของผู้ว่าจ้าง ซึ่งผู้รับงานอาจใช้เวลาที่ว่างจากการดูแลครอบครัวและทำงานบ้าน หรือเวลาพักผ่อนมาทำงาน ดังนั้นชั่วโมงการทำงานของผู้รับงานหมายถึง จำนวนชั่วโมงการทำงานที่ผู้รับงานใช้ในการทำงานนั้นตามปกติจริงๆ ในหนึ่งวันไม่ว่าเป็นช่วงเวลาใด ผลการสำรวจพบว่า ผู้รับงานทำงานโดยเฉลี่ยประมาณ 7.6 ชั่วโมงต่อวัน โดยส่วนใหญ่ (ร้อยละ 75.4) ใช้เวลาทำงานแต่ละวันอยู่ระหว่าง 5-11 ชั่วโมง และมีผู้รับงานร้อยละ 11.8 ทำงานตั้งแต่ 12 ชั่วโมงขึ้นไป ส่วนผู้ที่ทำงานต่ำกว่า 5 ชั่วโมงมีร้อยละ 12.8

เมื่อพิจารณารายภาคพบว่า ผู้รับงานในกรุงเทพมหานครมีชั่วโมงทำงานแต่ละวันยาวนานกว่าผู้รับงานภาคอื่นๆ คือใช้เวลาทำงานตั้งแต่ 9 ชั่วโมงขึ้นไปถึงร้อยละ 76.3 และมีชั่วโมงทำงานเฉลี่ยต่อวันสูงที่สุดคือ 10.7 ชั่วโมง ขณะที่ภาคอื่นๆ มีชั่วโมงทำงานเฉลี่ยต่อวันไม่ถึง 9 ชั่วโมง โดยเฉพาะภาคใต้มีชั่วโมงทำงานเฉลี่ยต่อวันเพียง 5.8 ชั่วโมง

ตาราง ข ร้อยละของผู้รับงานด้วยตนเองและผู้ช่วยผู้รับงาน จำแนกตาม ชั่วโมงการทำงานและภาค

| ชั่วโมงการทำงาน | ทั่วราชอาณาจักร | | | ภาค | | | | |
|--------------------|-----------------|-------------|--------------|---------------|-------|-------|--------------------|-------|
| | รวม | ในเขตเทศบาล | นอกเขตเทศบาล | กรุงเทพมหานคร | กลาง | เหนือ | ตะวันออกเฉียงเหนือ | ใต้ |
| รวม | 100.0 | 100.0 | 100.0 | 100.0 | 100.0 | 100.0 | 100.0 | 100.0 |
| 1-2 ชั่วโมง | 2.1 | 1.5 | 2.4 | 0.6 | 1.4 | 3.2 | 1.7 | 4.2 |
| 3-4 ชั่วโมง | 10.7 | 6.5 | 12.1 | 1.1 | 7.8 | 13.2 | 9.4 | 24.6 |
| 5-6 ชั่วโมง | 23.2 | 16.8 | 25.5 | 8.7 | 20.3 | 27.1 | 23.4 | 36.6 |
| 7-8 ชั่วโมง | 34.9 | 24.8 | 38.4 | 13.3 | 30.7 | 44.9 | 42.8 | 26.5 |
| 9-11 ชั่วโมง | 17.3 | 23.4 | 15.1 | 29.9 | 24.7 | 9.5 | 16.0 | 6.6 |
| 12 ชั่วโมงขึ้นไป | 11.8 | 27.0 | 6.5 | 46.4 | 15.1 | 2.1 | 6.7 | 1.5 |
| ชั่วโมงทำงานเฉลี่ย | 7.6 | 9.0 | 7.5 | 10.7 | 8.2 | 6.7 | 7.4 | 5.8 |

3.5.4 การกำหนดค่าตอบแทน

การกำหนดค่าตอบแทน เป็นอีกประเด็นหนึ่งที่มีความสำคัญต่อผู้รับงานมากเพราะทำให้ทราบว่าผู้รับงานมีส่วนร่วมในการกำหนดค่าตอบแทนในงานที่ได้รับมาทำมากน้อยเพียงใด ผลการสำรวจพบว่า ผู้กำหนดค่าตอบแทน เป็นผู้ว่าจ้างถึงร้อยละ 84.7 ขณะที่ผู้รับงานมีโอกาสกำหนดค่าตอบแทนเองเพียงร้อยละ 9.5 เท่านั้น ส่วนการกำหนดค่าตอบแทนร่วมกันระหว่างผู้รับงานและผู้ว่าจ้างนั้นมีเพียงร้อยละ 2.8

เมื่อเปรียบเทียบระหว่างภาคพบว่า ทุกภาคมีลักษณะเช่นเดียวกับภาพรวมคือ ส่วนใหญ่ผู้ว่าจ้างเป็นผู้กำหนดค่าตอบแทนให้ ส่วนผู้รับงานในภาคเหนือมีโอกาสกำหนดค่าตอบแทนเองสูงกว่าภาคอื่นๆ (ร้อยละ 13.5) ในขณะที่ผู้รับงานในกรุงเทพมหานคร มีการกำหนดค่าตอบแทนร่วมกับผู้ว่าจ้างสูงกว่าภาคอื่น ๆ (ร้อยละ 9.6)

ตาราง ข ร้อยละของผู้รับงานด้วยตนเองและผู้รับช่วงงาน จำแนกตาม การกำหนดค่าตอบแทนและภาค

| การกำหนดค่าตอบแทน | รวม | กรุงเทพมหานคร | | | ตะวันออก เฉียงเหนือ | ใต้ |
|-----------------------------------|-------|---------------|-------|-------|------------------------|-------|
| | | รวม | กลาง | เหนือ | | |
| รวม | 100.0 | 100.0 | 100.0 | 100.0 | 100.0 | 100.0 |
| ผู้ว่าจ้างกำหนดให้ | 84.7 | 81.1 | 86.3 | 83.6 | 84.0 | 88.5 |
| ผู้รับงานกำหนดเอง | 9.5 | 8.5 | 9.0 | 13.5 | 7.6 | 7.2 |
| หัวหน้ากลุ่ม | 2.9 | 0.8 | 1.6 | 1.4 | 7.1 | 1.0 |
| ผู้รับงานและผู้ว่าจ้างตกลงร่วมกัน | 2.8 | 9.6 | 3.0 | 1.3 | 1.2 | 3.0 |
| ฝ่ายส่งเสริมภาครัฐและเอกชน | 0.1 | - | 0.1 | 0.2 | 0.1 | 0.3 |

3.5.5 ขนาดกิจการ

การรับงานมาทำที่บ้านช่วงที่มีปริมาณงานมากจำเป็นต้องจ้างแรงงานเพิ่ม เพื่อให้สามารถทำงานส่งผู้ว่าจ้างได้ตามกำหนด ผลการสำรวจพบว่า ผู้รับงานร้อยละ 79.8 ทำงานโดยไม่มีลูกจ้าง ส่วนที่มีลูกจ้างมีร้อยละ 20.2 ในจำนวนนี้มีขนาดกิจการหรือมีจำนวนลูกจ้างไม่เกิน 5 คน ร้อยละ 15.1 และตั้งแต่ 6 คนขึ้นไป ร้อยละ 5.1

แผนภูมิ ข ร้อยละของผู้รับงานด้วยตนเองที่ทำงานร่วมกับผู้อื่น และผู้รับช่วงงาน จำแนกตาม ขนาดกิจการ

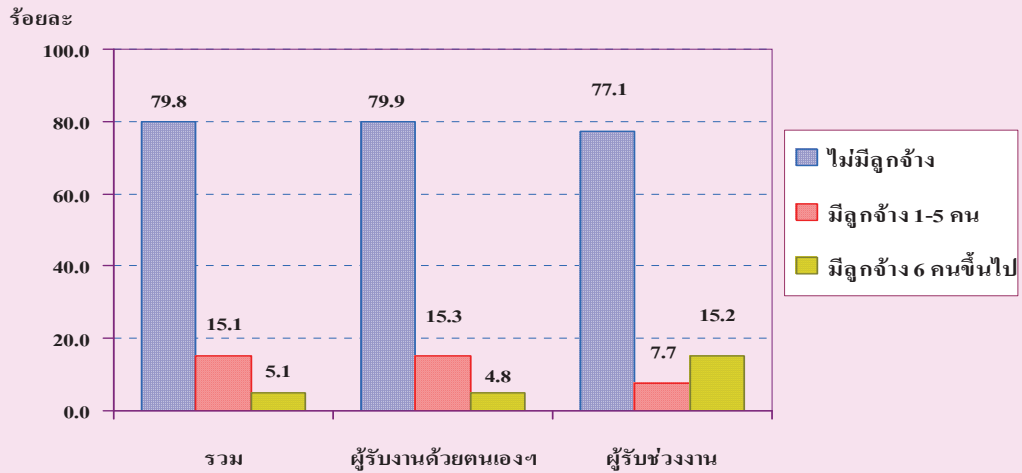

3.5.6 การได้รับวัตถุดิบเครื่องมือหรืออุปกรณ์

เครื่องมือหรืออุปกรณ์ที่ใช้ประกอบการทำงานมีความสำคัญต่อผู้รับงานมาทำที่บ้าน เพราะงานที่รับมาทำบางประเภทจำเป็นต้องมีเครื่องมือหรืออุปกรณ์ที่เหมาะสมประกอบการทำงาน เพื่อความสะดวกและความปลอดภัยในการทำงาน โดยที่ผู้รับงานส่วนใหญ่อาจไม่รู้และไม่ได้ตระหนักถึงอันตรายจากการทำงาน ซึ่งความจำเป็นในการใช้เครื่องมือหรืออุปกรณ์ก็ขึ้นอยู่กับประเภทอุตสาหกรรม และในการสำรวจครั้งนี้ได้รวมถึงการได้รับวัตถุดิบในการทำงานด้วย ผลการสำรวจพบว่า ผู้รับงานที่ได้รับวัตถุดิบเครื่องมือหรืออุปกรณ์จากผู้จ้างเป็นบางส่วนและได้รับทั้งหมดมีร้อยละ 91.2 ส่วนผู้ไม่ได้รับมีร้อยละ 8.8 เมื่อพิจารณาตามประเภทอุตสาหกรรมพบว่า ผู้รับงานในสาขาอสังหาริมทรัพย์ฯ ได้รับวัตถุดิบเครื่องมือหรืออุปกรณ์ในการทำงานจากผู้จ้างมากที่สุด ร้อยละ 97.3 รองลงมาคือ สาขาเกษตรกรรม ร้อยละ 96.7

แผนภูมิ ค ร้อยละของผู้รับงานมาทำที่บ้านจำแนกตาม การได้รับวัตถุดิบเครื่องมือหรืออุปกรณ์ และอุตสาหกรรม

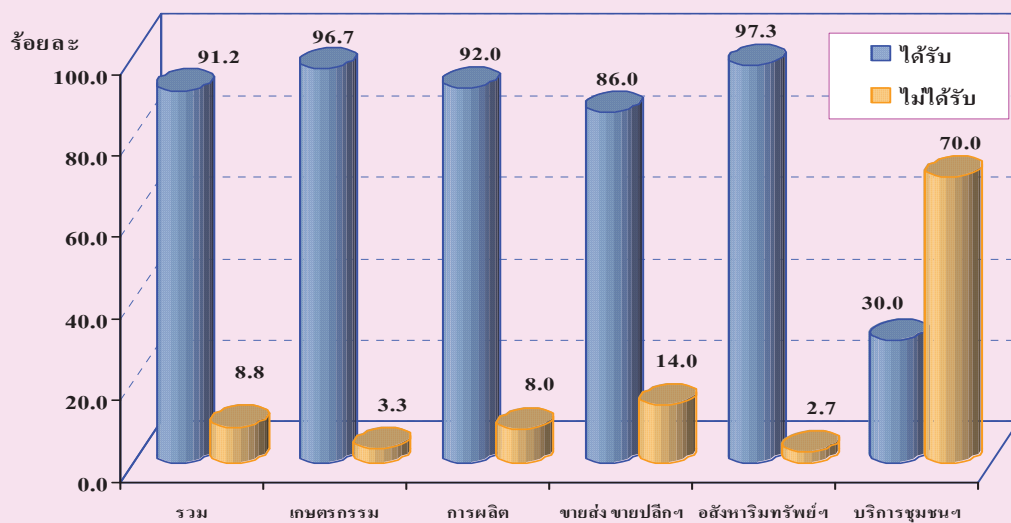

3.5.7 เดือนที่มีงานมาก

เนื่องจากงานที่รับมาทำที่บ้านส่วนใหญ่เป็นงานในอุตสาหกรรมสาขาการผลิต (ร้อยละ 87.3) และในจำนวนนี้ส่วนใหญ่เป็นสินค้าอุปโภคบริโภคต่าง ๆ ดังนั้นปริมาณงานก็ขึ้นอยู่กับความต้องการอุปโภคบริโภคสินค้าเหล่านี้ซึ่งมีความสัมพันธ์กับกิจกรรมทางเศรษฐกิจโดยรวมของประเทศในรอบปีด้วย ผลการสำรวจพบว่า ในรอบหนึ่งปี งานที่ผู้รับงานรับมาทำมีปริมาณสูงสุดในเดือนมกราคม (ร้อยละ 21.2) โดยมีแนวโน้มเพิ่มขึ้นเรื่อยๆ ตั้งแต่เดือนพฤศจิกายน ธันวาคม เมื่อเทียบกับช่วงเวลาอื่นในรอบปีเดียวกัน ประกอบกับเป็นช่วงนอกฤดูการเกษตร ผู้รับงานจึงสามารถรับงานได้ในปริมาณที่มากขึ้น

แผนภูมิ ข ร้อยละของผู้รับงานมาทำที่บ้าน จำแนกตามเดือนที่มีงานมาก

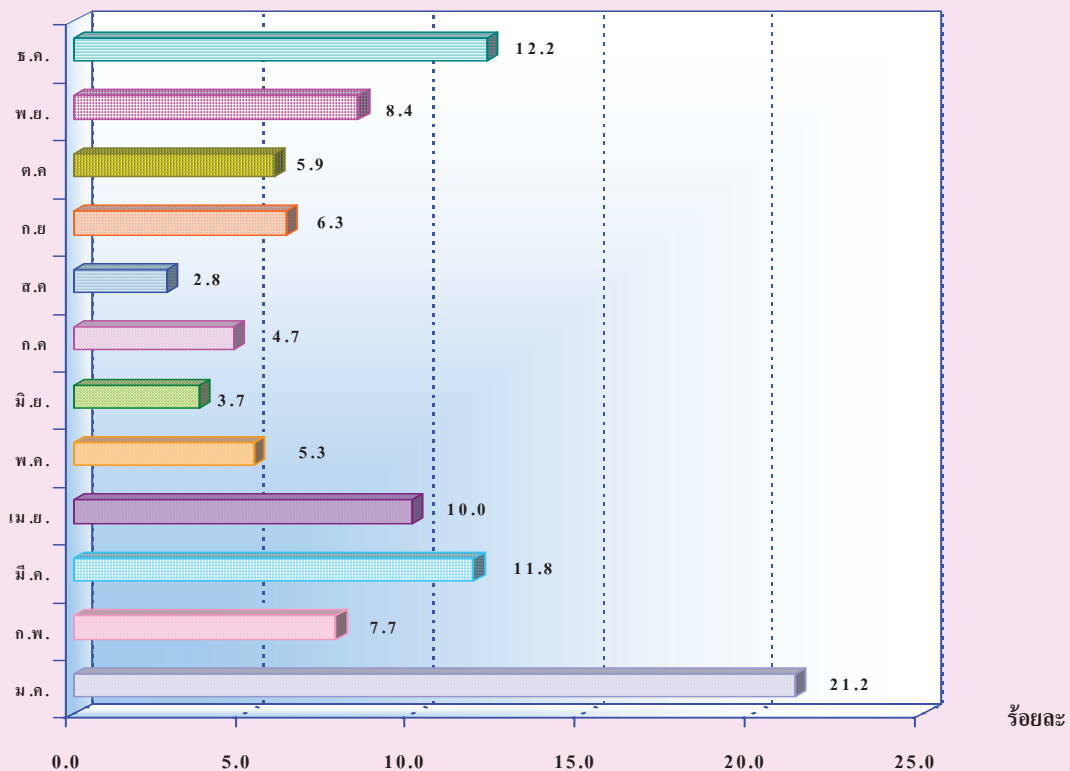

3.6 รายได้จากการทำงานมาทำที่บ้าน

รายได้จากการรับงานมาทำที่บ้านเป็นรายได้หรือค่าตอบแทนรวมทั้งสิ้นที่ได้รับจากการรับงานทุกประเภทในรอบ 12 เดือนก่อนวันสัมภาษณ์ ซึ่งเป็นข้อมูลของผู้รับงานด้วยตนเองและผู้รับช่วงงาน

3.6.1 การได้รับค่าตอบแทน

จากการสอบถามเกี่ยวกับการได้รับค่าตอบแทนพบว่า ผู้รับงานส่วนใหญ่หรือร้อยละ 98.3 ได้รับค่าตอบแทนครบถ้วนตามที่ตกลงกับผู้ว่าจ้าง ส่วนผู้ที่ได้รับไม่ครบและไม่ได้รับค่าตอบแทนมีเพียงร้อยละ 1.7 โดยผู้ที่ได้รับไม่ครบและไม่ได้รับฯ ส่วนใหญ่ให้เหตุผลว่า เนื่องจากงานที่ทำเสร็จแล้วไม่ได้มาตรฐานและไม่มีความถูกต้องตามที่ผู้ว่าจ้างกำหนดและต้องการ สถานประกอบการเลิกกิจการ ผู้ว่าจ้างไม่ยอมจ่ายโดยไม่ทราบเหตุผล

3.6.2 รายได้

เมื่อพิจารณาจากผู้ที่ได้รับค่าตอบแทนนั้นพบว่า ผู้รับงานมีรายได้เฉลี่ยปีละ 40,555 บาท ถ้าพิจารณาเป็นรายภาคพบว่า ผู้รับงานในกรุงเทพมหานครมีรายได้เฉลี่ยสูงสุดคือ 128,664 บาท คิดเป็นประมาณ 4 เท่าของรายได้เฉลี่ยของผู้รับงานภาคอื่น ๆ ซึ่งมีรายได้เฉลี่ยระหว่าง 24,433 – 45,564 บาท โดยเฉพาะภาคตะวันออกเฉียงเหนือซึ่งมีรายได้เฉลี่ยน้อยที่สุด คือ 24,433 บาท ต่อปี

ตาราง ฅ ร้อยละผู้รับงานด้วยตนเองและผู้รับช่วงงาน จำแนกตามรายได้เฉลี่ย ภาค และเขตการปกครอง

| รายได้ | รายได้เฉลี่ย (บาท) | | |
|--------------------|--------------------|--------------------|---------------|
| | รวม | ผู้รับงานด้วยตนเอง | ผู้รับช่วงงาน |
| ทั่วราชอาณาจักร | 40,555 | 39,858 | 142,712 |
| ในเขตเทศบาล | 77,433 | 75,608 | 147,179 |
| นอกเขตเทศบาล | 28,604 | 28,561 | 89,883 |
| กรุงเทพมหานคร | 128,664 | 127,470 | 148,141 |
| กลาง | 45,564 | 45,426 | 119,300 |
| เหนือ | 24,918 | 24,880 | 71,878 |
| ตะวันออกเฉียงเหนือ | 24,433 | 24,381 | 103,827 |
| ใต้ | 24,547 | 24,547 | - |

3.6.3 ประเภทรายได้

ประเภทของรายได้แบ่งเป็นรายได้หลักและรายได้รอง ซึ่งรายได้หลักหมายถึง รายได้จำนวนมากที่สุดที่ได้รับจากการทำงานอาชีพใดอาชีพหนึ่ง ผลการสำรวจพบว่า ผู้รับงานส่วนใหญ่หรือร้อยละ 54.4 เห็นว่ารายได้จากการรับงานมาทำที่บ้านเป็นเพียงรายได้รองของครัวเรือน เมื่อพิจารณาเป็นรายภาคพบว่า ผู้รับงานเกือบทุกภาคเห็นว่ารายได้จากการรับงานเป็นรายได้รองที่ช่วยเพิ่มรายได้ให้กับครัวเรือนเพื่อการดำรงชีวิตที่ดีขึ้น ยกเว้นกรุงเทพมหานครและภาคกลางที่ผู้รับงานส่วนใหญ่เห็นว่าเป็นรายได้หลักของครัวเรือน (ร้อยละ 84.3 และ ร้อยละ 52.6 ตามลำดับ)

ตาราง ๓ ร้อยละของผู้รับงานด้วยตนเอง และผู้รับช่วงงาน จำแนกตามประเภทรายได้ และภาค

| ประเภทรายได้ | รวม | กรุงเทพมหานคร | | | ตะวันออก เฉียงเหนือ | ใต้ |
|--------------|-------|---------------|-------|-------|------------------------|-------|
| | | รวม | กลาง | เหนือ | | |
| รวม | 100.0 | 100.0 | 100.0 | 100.0 | 100.0 | 100.0 |
| รายได้หลัก | 45.6 | 84.3 | 52.6 | 35.6 | 35.1 | 43.0 |
| รายได้รอง | 54.4 | 15.7 | 47.4 | 64.4 | 64.9 | 57.0 |

3.7 สวัสดิการและความคุ้มครอง

3.7.1 การได้รับสวัสดิการและแหล่งที่ได้รับ

การได้รับสวัสดิการ หมายถึง ผู้ที่ได้รับความคุ้มครองหรือได้รับสิทธิในการเบิกจ่ายจากสวัสดิการที่รัฐร่วมจ่ายเงินสมทบ 4 โครงการหลัก คือสวัสดิการข้าราชการ สวัสดิการพนักงานรัฐวิสาหกิจ กองทุนสงเคราะห์ครูใหญ่และครูโรงเรียนเอกชน ระบบประกันสังคมของสำนักงานประกันสังคม นอกจากนี้ ได้แก่ สวัสดิการจากโครงการหลักประกันสุขภาพ (30 บาท) การประกันส่วนบุคคลและการประกันกลุ่มชุมชน/กลุ่มอาชีพ

จากการสอบถามผู้รับงานทุกคนเกี่ยวกับการได้รับสวัสดิการ พบว่า ผู้รับงานที่ได้รับสวัสดิการมีร้อยละ 93.8 ในจำนวนนี้ได้รับสวัสดิการจากโครงการหลักประกันสุขภาพ (30 บาท) มากที่สุดคือ ร้อยละ 86.1 รองลงมาคือ ระบบประกันสังคมของสำนักงานประกันสังคม ร้อยละ 2.6 และสวัสดิการข้าราชการ ร้อยละ 2.3

ตาราง ฎ ร้อยละของผู้รับงานมาทำที่บ้านจำแนกตามการได้รับสวัสดิการ และแหล่งที่ได้รับ

| การได้รับสวัสดิการ | รวม | กรุงเทพ มหานคร | กลาง | เหนือ | ตะวันออก เฉียงเหนือ | ใต้ |
|---------------------------|-------|-------------------|-------|-------|------------------------|-------|
| รวม | 100.0 | 100.0 | 100.0 | 100.0 | 100.0 | 100.0 |
| ไม่ได้รับ | 6.2 | 19.4 | 4.6 | 1.0 | 4.6 | 10.6 |
| ได้รับ (แหล่งที่ได้รับ) : | 93.8 | 80.6 | 95.4 | 99.0 | 95.4 | 89.4 |
| สวัสดิการข้าราชการ | 2.3 | 0.3 | 2.5 | 3.5 | 2.1 | 2.0 |
| สวัสดิการรัฐวิสาหกิจ | 0.1 | - | 0.1 | 0.2 | - | - |
| กองทุนสงเคราะห์ครูใหญ่ฯ | 0.1 | - | 0.1 | 0.3 | - | 0.1 |
| ระบบประกันสังคมฯ | 2.6 | 3.4 | 4.2 | 3.2 | 0.7 | 1.7 |
| โครงการ 30 บาท | 86.1 | 73.7 | 85.4 | 89.7 | 90.5 | 83.1 |
| ประกันส่วนบุคคล | 1.0 | 2.9 | 1.4 | 0.3 | 0.4 | 0.7 |
| ประกันกลุ่มชุมชนฯ | 0.3 | - | 0.3 | 0.2 | 0.4 | 0.1 |
| อื่น ๆ | 1.3 | 0.3 | 1.4 | 1.5 | 1.3 | 1.7 |

3.7.2 ความต้องการเข้าร่วมในระบบการประกันสังคม

นโยบายการส่งเสริมและพัฒนาผู้รับงานมาทำที่บ้านในด้านการคุ้มครองประการหนึ่งคือ การหาแนวทางในการขยายระบบประกันสังคมให้มีขอบเขตครอบคลุมถึงผู้รับงานมาทำที่บ้าน จึงทำการสอบถามความคิดเห็นของ ผู้รับงานมาทำที่บ้านที่มีอายุ 15-60 ปีที่ไม่ได้รับความคุ้มครองจากสวัสดิการที่รัฐร่วมจ่ายเงินสมทบเกี่ยวกับความต้องการที่จะเข้าร่วมในระบบการประกันสังคม จากผลการสำรวจพบว่า ผู้รับงานร้อยละ 70.7 ไม่ต้องการเข้าร่วมในระบบการประกันสังคม

แผนภูมิ ง ร้อยละของผู้รับงานมาทำที่บ้าน จำแนกตามความต้องการเข้าร่วมในระบบประกันสังคม

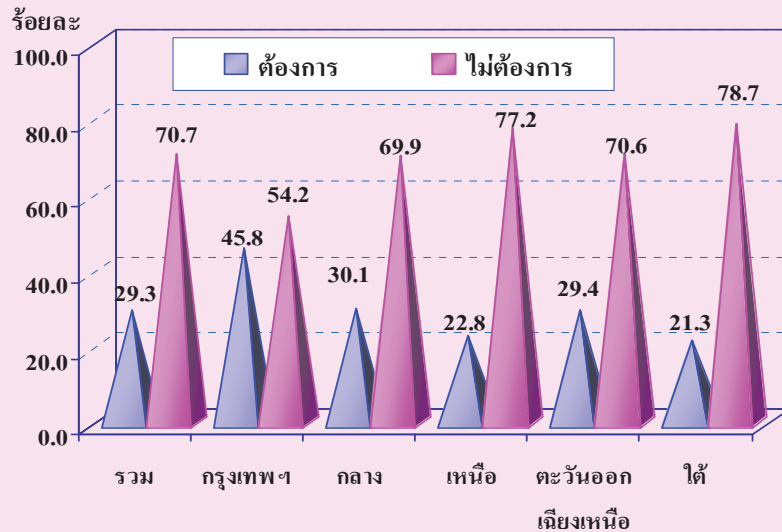

เมื่อพิจารณากลุ่มที่ต้องการเข้าร่วมในระบบการประกันสังคมเกี่ยวกับ ความสามารถในการจ่ายเงินสมทบ พบว่า ส่วนใหญ่หรือร้อยละ 79.0 มีความสามารถจ่ายเงินสมทบเข้ากองทุนประกันสังคมเพื่อคุ้มครองผู้ประกันตนได้ เดือนละ ต่ำกว่า 150 บาท ส่วนผู้ที่มีความสามารถจ่ายได้เดือนละ 150 บาทขึ้นไปมี ร้อยละ 21.0

ตาราง ฎ ร้อยละของผู้รับงานมาทำที่บ้าน จำแนกตาม ความสามารถในการจ่ายเงินสมทบ และภาค

| ความสามารถ ในการจ่ายเงินสมทบ | รวม | กรุงเทพ | | | ตะวันออก | |
|---------------------------------|-------|---------|-------|-------|------------|-------|
| | | มหานคร | กลาง | เหนือ | เฉียงเหนือ | ใต้ |
| รวม | 100.0 | 100.0 | 100.0 | 100.0 | 100.0 | 100.0 |
| ต่ำกว่า 50 บาท | 20.1 | 2.6 | 17.6 | 18.7 | 26.7 | 48.6 |
| 50-99 บาท | 31.7 | 26.7 | 30.8 | 30.9 | 39.2 | 23.2 |
| 100-149 บาท | 27.2 | 34.1 | 27.2 | 31.5 | 22.0 | 20.0 |
| 150-199 บาท | 9.5 | 19.6 | 7.0 | 8.7 | 6.5 | 5.1 |
| 200-299 บาท | 7.9 | 12.5 | 11.3 | 5.6 | 4.7 | 2.7 |
| 300-399 บาท | 2.2 | 2.4 | 3.8 | 3.4 | 0.5 | 0.2 |
| 400-499 บาท | 1.0 | 2.1 | 1.4 | 1.0 | 0.1 | 0.2 |
| 500 บาทขึ้นไป | 0.4 | - | 0.9 | 0.2 | 0.3 | - |

สำหรับผู้ที่ไม่ต้องการเข้าร่วมในระบบการประกันสังคมร้อยละ 40.7 ให้เหตุผลว่า เพราะมีรายได้ไม่แน่นอน รองลงมาคือ ไม่มีเงินจ่ายสมทบ (ร้อยละ 28.5) ไม่มีความรู้เรื่องประกันสังคม (ร้อยละ 12.4) ไม่สะดวกในการจ่ายเงินสมทบ (ร้อยละ 7.9) และประโยชน์ทดแทนไม่น่าสนใจ (ร้อยละ 4.9) ที่เหลือเป็นเหตุผลอื่นๆ เช่น ไข้บัตร 30 บาท มีประกันส่วนบุคคลแล้ว และไม่มีความจำเป็น

ตาราง ฐ ร้อยละของผู้รับงานมาทำที่บ้าน จำแนกตาม เหตุผลที่ไม่ต้องการเข้าร่วมในระบบประกันสังคม และภาค

| เหตุผลที่ไม่ต้องการ เข้าร่วมระบบการประกันสังคม | รวม | กรุงเทพฯ | | | ตะวันออก | |
|---|-------|----------|-------|-------|------------|-------|
| | | มหานคร | กลาง | เหนือ | เฉียงเหนือ | ใต้ |
| รวม | 100.0 | 100.0 | 100.0 | 100.0 | 100.0 | 100.0 |
| รายได้ไม่แน่นอน | 40.7 | 40.2 | 37.9 | 45.6 | 36.1 | 47.4 |
| ไม่มีเงินจ่ายสมทบ | 28.5 | 11.5 | 21.8 | 31.6 | 38.6 | 27.1 |
| ไม่มีความรู้เรื่องประกันสังคม | 12.4 | 22.3 | 14.4 | 7.9 | 11.2 | 11.7 |
| ไม่สะดวกในการจ่ายเงินสมทบ | 7.9 | 9.3 | 13.1 | 4.2 | 6.4 | 7.1 |
| ประโยชน์ทดแทนไม่น่าสนใจ | 4.9 | 7.3 | 4.1 | 5.5 | 4.0 | 5.2 |
| อื่น ๆ | 5.6 | 9.4 | 8.7 | 5.2 | 3.7 | 1.5 |

3.8 การรวมกลุ่มของผู้รับงานมาทำที่บ้าน

3.8.1 การรวมกลุ่ม

แนวคิดการรวมกลุ่มเพื่อทำกิจกรรมหรือกิจการต่างๆ มีความสำคัญต่อการพัฒนาประเทศ รัฐบาลจึงมีนโยบายและส่งเสริมให้ประชาชนมีการรวมกลุ่มขึ้น เพื่อให้มีส่วนร่วมในการบริหารและพัฒนาประเทศทั้งในระดับท้องถิ่นและระดับประเทศ สำหรับการรับงานมาทำที่บ้านรัฐบาลได้มีนโยบายส่งเสริมให้มีการจัดตั้งกลุ่มผู้รับงานมาทำที่บ้าน และส่งเสริมให้กลุ่มผู้รับงานมีความเข้มแข็งขึ้นเรื่อยๆ ผลจากการสำรวจพบว่า มีผู้รับงานเพียงร้อยละ 5.1 ของผู้รับงานทั้งหมดที่มีการรวมกลุ่มหรือเป็นสมาชิกของกลุ่มหรือองค์กรที่มีการดำเนินการเกี่ยวกับการผลิตหรือประกอบสินค้า

ตาราง ๓ ร้อยละของผู้รับงานมาทำที่บ้าน จำแนกตามการรวมกลุ่ม

| การรวมกลุ่ม | รวม | กรุงเทพ | | | ตะวันออก | |
|--------------------|-------|---------|-------|-------|-----------|-------|
| | | มหานคร | กลาง | เหนือ | เฉิงเหนือ | ใต้ |
| รวม | 100.0 | 100.0 | 100.0 | 100.0 | 100.0 | 100.0 |
| เป็นสมาชิกกลุ่ม | 5.1 | 1.7 | 3.6 | 7.5 | 6.5 | 4.2 |
| ไม่เป็นสมาชิกกลุ่ม | 94.9 | 98.3 | 96.4 | 92.5 | 93.5 | 95.8 |

ประเภทอุตสาหกรรมหรือผลิตภัณฑ์หลักของกลุ่มส่วนใหญ่ (ร้อยละ 97.1) เป็นผลิตภัณฑ์ในสาขาการผลิต ซึ่งมีประเภทสินค้าหลายชนิด โดยเฉพาะเสื้อผ้า สิ่งทอและเครื่องแต่งกายมีมากที่สุด คือร้อยละ 61.0 รองลงมาคือ ผลิตภัณฑ์จากไม้และกระดาษ ร้อยละ 14.9 เฟอร์นิเจอร์ ของเด็กเล่นและสินค้าอื่นๆ ร้อยละ 8.9 ผลิตภัณฑ์เคมี ยาง พลาสติก และโลหะประดิษฐ์ ร้อยละ 4.8 อาหารและเครื่องดื่ม ร้อยละ 3.3 และเครื่องใช้ที่ทำด้วยหนัง ร้อยละ 3.0 ตามลำดับ

ตาราง ๗ ร้อยละของผู้รับงานมาทำที่บ้าน จำแนกตามอุตสาหกรรมของกลุ่ม

| อุตสาหกรรม ของกลุ่ม | รวม | กรุงเทพ มหานคร | | | ตะวันออก เฉียงเหนือ | ใต้ |
|--|-------|-------------------|-------|-------|------------------------|-------|
| | | รวม | กลาง | เหนือ | | |
| รวม | 100.0 | 100.0 | 100.0 | 100.0 | 100.0 | 100.0 |
| การผลิต | 97.1 | 100.0 | 97.9 | 99.4 | 93.9 | 98.3 |
| เสื้อผ้าเครื่องแต่งกาย | 61.0 | 40.3 | 17.8 | 66.6 | 84.2 | 49.8 |
| ผลิตภัณฑ์จากไม้และกระดาษ | 14.9 | - | 45.6 | 6.1 | 2.8 | 37.5 |
| เฟอร์นิเจอร์ ของเด็กเล่นและสินค้าอื่น ๆ | 8.9 | - | 10.0 | 20.3 | 0.4 | - |
| ผลิตภัณฑ์เคมี ยาง พลาสติกและโลหะประดิษฐ์ | 4.8 | 26.7 | 8.9 | 2.2 | 4.0 | - |
| อาหารและเครื่องดื่ม | 3.3 | - | 3.0 | 3.8 | 1.4 | 11.0 |
| เครื่องใช้ที่ทำด้วยหนัง | 3.0 | 8.3 | 11.7 | 0.3 | 1.1 | - |
| เครื่องประดับเพชรพลอย | 1.2 | 24.7 | 0.9 | 0.1 | - | - |
| การขายส่ง การขายปลีก ๆ ของใช้ส่วนบุคคล | 1.0 | - | 1.4 | 0.1 | 1.9 | - |
| อื่น ๆ 1/ | 1.9 | - | 0.7 | 0.5 | 4.2 | 1.7 |

หมายเหตุ : 1/ หมายถึง เกษตรกรรม กิจกรรมด้านอสังหาริมทรัพย์ และกิจกรรมทางธุรกิจ งานด้านสุขภาพและสังคมสงเคราะห์ และการบริการชุมชนบริการส่วนบุคคล

3.8.2 ความต้องการรวมกลุ่มและเหตุผล

จากการสอบถามความคิดเห็นของผู้รับงานที่ยังไม่มีการรวมกลุ่มถึงความต้องการในการเข้าเป็นสมาชิกกลุ่มฯ พบว่า มีผู้รับงานถึงร้อยละ 94.9 ที่ไม่ต้องการเข้าเป็นสมาชิกกลุ่ม โดยให้เหตุผลว่า ไม่มีเวลาร่วมกิจกรรม (ร้อยละ 32.5) รองลงมาคือ พอใจกับรายได้ที่ได้รับ (ร้อยละ 24.3) คิดว่าไม่มีความแตกต่างเรื่องรายได้ (ร้อยละ 19.2) ไม่มีความรู้เรื่องการรวมกลุ่ม (ร้อยละ 11.5) สามารถหางานเองได้สม่ำเสมอ (ร้อยละ 6.4) และไม่ทราบว่ามีกรรวมกลุ่ม (ร้อยละ 2.7)

แผนภูมิ จ ร้อยละของผู้รับงานมาทำที่บ้านจำแนกตาม เหตุผลสำคัญที่ไม่ต้องการรวมกลุ่ม

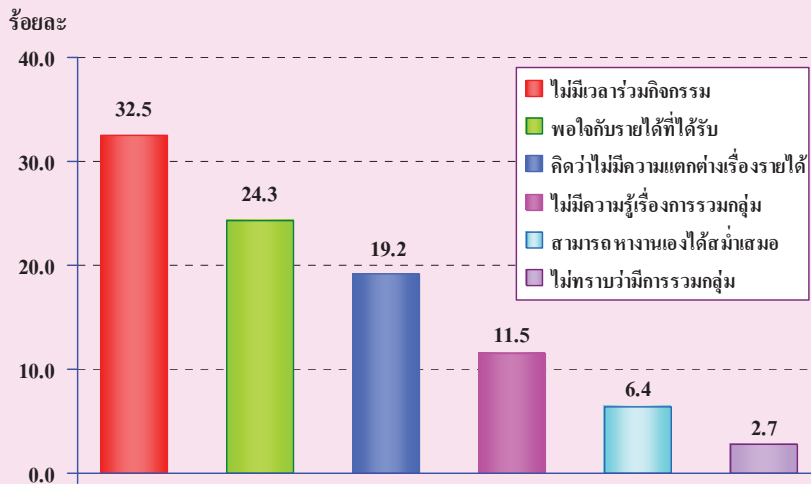

สำหรับผู้รับงานที่ต้องการเข้าเป็นสมาชิกกลุ่มฯ ซึ่งมีเพียงร้อยละ 5.1 นั้นให้เหตุผลว่า ทำให้มีงานทำอย่างสม่ำเสมอ (ร้อยละ 49.5) รองลงมาคือ ทำให้มีรายได้มากขึ้น (ร้อยละ 23.7) ได้ค่าตอบแทนที่เหมาะสม (ร้อยละ 15.9) ต้องการให้หน่วยงานที่เกี่ยวข้องดูแล (ร้อยละ 5.6) ได้รับสวัสดิการหรือบริการสังคม (ร้อยละ 2.5) และต้องการตัวแทนดูแลผลประโยชน์ (ร้อยละ 2.2)

แผนภูมิ จ ร้อยละของผู้รับงานมาทำที่บ้านจำแนกตามเหตุผลสำคัญที่ต้องการรวมกลุ่ม

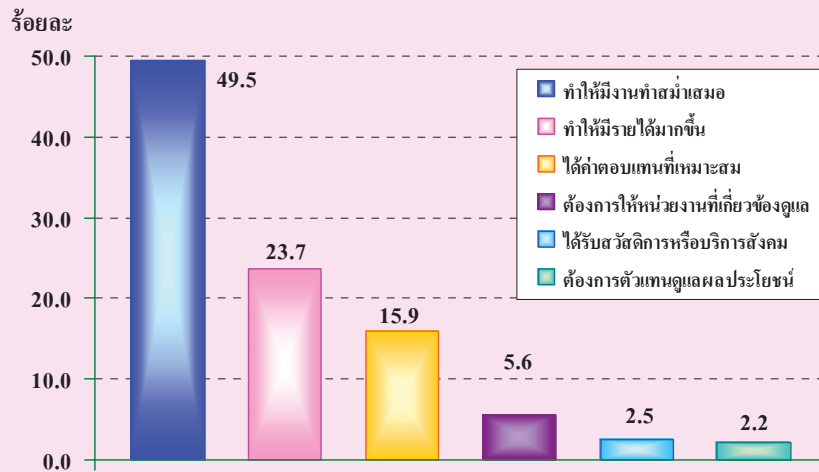

3.9 การฝึกอบรม

การฝึกอบรมเกี่ยวกับความรู้และเพิ่มทักษะสำหรับงานที่รับงานมาทำที่บ้าน ซึ่งผู้ตอบสัมภาษณ์สามารถตอบได้มากกว่า 1 คำตอบ พบว่า ผู้รับงานที่เคยได้รับการฝึกอบรมหรือฝึกทักษะฝีมือมีร้อยละ 37.2 ซึ่งส่วนใหญ่หรือร้อยละ 19.9 ได้รับคำแนะนำหรือฝึกจากผู้รับงานด้วยกัน รองลงมาคือ ผู้ว่าจ้าง ร้อยละ 12.0 ส่วนผู้ไม่เคยได้รับการฝึกอบรม มีถึงร้อยละ 66.9

ถ้าเปรียบเทียบระหว่างภาคพบว่า ผู้รับงานในภาคตะวันออกเฉียงเหนือเคยได้รับการฝึกอบรมหรือฝึกทักษะฝีมือมากที่สุด (ร้อยละ 47.7) ส่วนภาคใต้ผู้รับงานได้รับการฝึกอบรมหรือฝึกทักษะฝีมือน้อยที่สุด (ร้อยละ 31.5)

ตาราง ๗ ร้อยละของผู้รับงานมาทำที่บ้าน จำแนกตามการฝึกอบรมและภาค

| การฝึกอบรม 1/ | รวม | กรุงเทพ มหานคร | กลาง | เหนือ | ตะวันออกเฉียง เหนือ | ใต้ |
|--------------------------------------|-----------|-------------------|-----------|-----------|------------------------|----------|
| จำนวน | (440,251) | (52,118) | (116,583) | (102,098) | (119,276) | (50,176) |
| เคยได้รับการฝึกอบรม : (ได้รับจาก) | 37.2 | 33.5 | 31.7 | 35.9 | 47.7 | 31.5 |
| ผู้รับงานคนอื่น ๆ | 19.9 | 20.8 | 18.5 | 16.3 | 25.3 | 17.0 |
| ผู้ว่าจ้าง | 12.0 | 10.4 | 10.8 | 11.7 | 15.6 | 8.3 |
| หน่วยงานราชการ/รัฐวิสาหกิจ | 3.1 | 0.7 | 1.1 | 5.0 | 4.3 | 3.4 |
| กลุ่ม/องค์กร/สหกรณ์ที่เป็นสมาชิกอยู่ | 1.6 | - | 1.0 | 2.3 | 1.9 | 2.2 |
| กลุ่ม/องค์กร/สหกรณ์อื่น ๆ | 0.5 | 0.8 | 0.3 | 0.5 | 0.5 | 0.5 |
| อื่น ๆ | 0.1 | 1.2 | - | 0.1 | 0.1 | 0.1 |
| ไม่เคยได้รับการฝึกอบรม | 66.9 | 72.3 | 71.4 | 68.8 | 55.9 | 73.2 |

หมายเหตุ : 1/ ผู้ตอบสัมภาษณ์สามารถตอบได้มากกว่า 1 คำตอบ

3.10 ปัญหาจากการรับงานมาทำที่บ้าน

ปัญหาสำคัญของการรับงานมาทำที่บ้านซึ่งผู้ตอบสัมภาษณ์สามารถตอบได้มากกว่า 1 คำตอบ พบว่าผู้รับงานส่วนใหญ่ (ร้อยละ 28.5) มีปัญหาเกี่ยวกับความไม่ปลอดภัยจากการทำงาน หมายถึงปัญหาเกี่ยวกับความปลอดภัยด้านชีวอนามัยและสิ่งแวดล้อมในการทำงาน โดยเฉพาะสุขภาพอนามัยของผู้รับงานซึ่งส่งผลถึงครอบครัวด้วย เพราะผู้รับงานส่วนใหญ่ทำงานที่บ้าน ในจำนวนนี้เป็นปัญหาด้านสายตา ร้อยละ 15.7 ฟุ้งละออง ร้อยละ 4.4 ด้านอิริยาบถหรือท่าทางในการทำงานซึ่งทำให้เกิดการผิดปกติของอวัยวะต่าง ๆ ของร่างกาย ร้อยละ 4.3 นอกจากนี้ยังมีความไม่ปลอดภัยด้านอื่น ๆ ได้แก่ การใช้เครื่องมือ เครื่องจักร การใช้สารเคมี และมลพิษทางเสียง เป็นต้น

ปัญหาสำคัญรองลงมา คือ เรื่องค่าตอบแทน (ร้อยละ 21.5) ได้แก่ การไม่ได้รับค่าตอบแทนตามที่ตกลง ค่าตอบแทนต่ำเกินไป ได้รับค่าตอบแทนล่าช้า เป็นต้น นอกจากนี้ยังมีปัญหางานขาดความต่อเนื่อง ร้อยละ 17.5

เมื่อพิจารณาเป็นรายภาคพบว่า ผู้รับงานเกือบทุกภาคมีปัญหาจากการรับงานมาทำที่บ้านคล้ายคลึงกัน คือ ส่วนใหญ่เป็นปัญหาด้านความไม่ปลอดภัยจากการทำงาน โดยเฉพาะภาคเหนือสูงสุดคือ ร้อยละ 32.6

ตาราง ค ร้อยละของผู้รับงานมาทำที่บ้าน จำแนกตามปัญหาจากการรับงานและภาค

| ปัญหาจาก การรับงานมาทำที่บ้าน 1/ | รวม | กรุงเทพ มหานคร | | | ตะวันออก เฉียงเหนือ | ใต้ |
|-------------------------------------|-----------|-------------------|-----------|-----------|------------------------|----------|
| | | จำนวน | กลาง | เหนือ | | |
| จำนวน | (440,251) | (52,118) | (116,583) | (102,098) | (119,276) | (50,176) |
| ความไม่ปลอดภัยจากการทำงาน | 28.5 | 22.1 | 25.4 | 32.6 | 29.6 | 31.4 |
| สายตา | 15.7 | 9.7 | 13.8 | 16.4 | 18.5 | 18.3 |
| ฟุ้งละออง | 4.4 | 11.1 | 2.9 | 6.6 | 2.6 | 0.3 |
| อิริยาบถในการทำงาน | 4.3 | 0.7 | 5.1 | 5.5 | 3.8 | 4.6 |
| เครื่องจักรฯ เครื่องมือ | 1.6 | 0.1 | 1.0 | 1.3 | 2.1 | 4.4 |
| อื่น ๆ | 2.5 | 0.5 | 2.6 | 2.8 | 2.6 | 3.8 |
| ค่าตอบแทน | 21.5 | 12.7 | 17.7 | 22.3 | 28.6 | 20.6 |
| งานขาดความต่อเนื่อง | 17.5 | 15.2 | 16.9 | 19.1 | 17.3 | 19.0 |
| ชั่วโมงทำงานมากเกินไป | 7.3 | 2.7 | 5.0 | 8.9 | 10.4 | 6.9 |
| ไม่มีเงินทุน | 1.7 | 3.7 | 1.7 | 1.1 | 1.4 | 1.1 |
| สถานที่ทำงานคับแคบ | 1.4 | 2.0 | 1.0 | 0.4 | 2.7 | 0.9 |

หมายเหตุ : 1/ ผู้ตอบสัมภาษณ์สามารถตอบได้มากกว่า 1 คำตอบ

3.11 ความช่วยเหลือที่ผู้รับงานต้องการ

สำหรับความช่วยเหลือที่ผู้รับงานต้องการมากที่สุดคือ การหางานมาให้ทำอย่างต่อเนื่อง (ร้อยละ 32.0) รองลงมาคือ ต้องการให้คุ้มครองเรื่องอัตราค่าตอบแทน (ร้อยละ 29.3) และต้องการให้หาแหล่งเงินทุนให้ (ร้อยละ 22.0) นอกจากนี้ยังมีความต้องการให้สนับสนุนการจัดตั้งกลุ่มผู้รับงาน การฝึกอบรมเพิ่มทักษะและฝีมือในการทำงาน ต้องการเครื่องมืออุปกรณ์ การแนะนำให้ความรู้ และดูแลสุขภาพเพื่อให้ผู้รับงานสามารถปฏิบัติตนและปฏิบัติงานได้ด้วยความปลอดภัย ซึ่งสามารถช่วยป้องกันปัญหาความไม่ปลอดภัยจากการทำงานได้ทางหนึ่งด้วย

เมื่อพิจารณาเป็นรายภาคพบว่า ผู้รับงานเกือบทุกภาคต้องการความช่วยเหลือคล้ายคลึงกันคือ 2 อันดับแรกยังคงเป็นต้องการให้มีงานทำอย่างต่อเนื่อง และคุ้มครองเรื่องอัตราค่าตอบแทน ยกเว้นกรุงเทพมหานครที่ผู้รับงานต้องการความช่วยเหลือด้านเงินทุนมากที่สุด (ร้อยละ 26.3) รองลงมาคือ หางานมาให้ทำอย่างต่อเนื่อง (ร้อยละ 25.8) และการคุ้มครองเรื่องอัตราค่าตอบแทน (ร้อยละ 20.4)

ตาราง ต ร้อยละของผู้รับงานมาทำที่บ้าน จำแนกตามความช่วยเหลือที่ผู้รับงานต้องการและภาค

| ความช่วยเหลือ ที่ผู้รับงานต้องการ 1/ | รวม | กรุงเทพ มหานคร | | เหนือ | ตะวันออกเฉียงเหนือ | ใต้ |
|--|-----------|-------------------|-----------|-----------|--------------------|----------|
| | | กลาง | ตะวันออก | | | |
| จำนวน | (440,251) | (52,118) | (116,583) | (102,098) | (119,276) | (50,176) |
| หางานมาให้ทำอย่างต่อเนื่อง | 32.0 | 25.8 | 27.7 | 35.0 | 35.1 | 34.8 |
| คุ้มครองเรื่องอัตราค่าตอบแทน | 29.3 | 20.4 | 27.7 | 29.5 | 34.0 | 30.4 |
| ช่วยเหลือด้านเงินทุน | 22.0 | 26.3 | 15.1 | 16.5 | 30.6 | 24.5 |
| การฝึกอบรมเพื่อเพิ่มทักษะและพัฒนาฝีมือ | 7.7 | 8.0 | 3.7 | 9.0 | 9.1 | 10.3 |
| การสนับสนุนให้จัดตั้งกลุ่มผู้รับงานมาทำที่บ้าน | 7.4 | 2.3 | 5.0 | 9.0 | 9.4 | 10.8 |
| ต้องการเครื่องมืออุปกรณ์ | 7.1 | 4.5 | 6.3 | 4.0 | 12.0 | 6.6 |
| แนะนำความรู้ ดูแลสุขภาพ | 3.7 | 0.5 | 2.9 | 6.3 | 3.2 | 4.3 |
| อื่น ๆ | 0.1 | 0.3 | 0.0 | 0.1 | 0.1 | 0.2 |

หมายเหตุ : 1/ ความช่วยเหลือที่ต้องการสามารถตอบได้มากกว่า 1 คำตอบ

ตารางสถิติ

ตารางสถิติ

- ตารางที่ 1 จำนวนครัวเรือนและจำนวนประชากรอายุ 15 ปีขึ้นไปที่รับงานมาทำที่บ้าน จำแนกตามประเภทผู้รับงาน เพศ เขตการปกครอง และภาค
- ตารางที่ 2 จำนวนผู้รับงานมาทำที่บ้าน จำแนกตามประเภทผู้รับงาน เพศ กลุ่มอายุ และภาค
- ตารางที่ 3 จำนวนผู้รับงานมาทำที่บ้าน จำแนกตามประเภทผู้รับงาน เพศ สถานภาพสมรส และภาค
- ตารางที่ 4 จำนวนผู้รับงานมาทำที่บ้าน จำแนกตามประเภทผู้รับงาน เพศ ระดับการศึกษาที่สำเร็จ และภาค
- ตารางที่ 5 จำนวนผู้รับงานมาทำที่บ้าน จำแนกตามอาชีพหลักในรอบปีที่แล้ว เขตการปกครอง และภาค
- ตารางที่ 6 จำนวนผู้รับงานมาทำที่บ้าน จำแนกตามอุตสาหกรรมในรอบปีที่แล้ว เขตการปกครอง และภาค
- ตารางที่ 7 จำนวนผู้รับงานมาทำที่บ้าน จำแนกตามอาชีพ เขตการปกครอง และภาค
- ตารางที่ 8 จำนวนผู้รับงานมาทำที่บ้าน จำแนกตามอุตสาหกรรม เขตการปกครอง และภาค
- ตารางที่ 9 จำนวนผู้รับงานด้วยตนเองและผู้รับช่วงงาน จำแนกตามแหล่งงาน เขตการปกครอง และภาค
- ตารางที่ 10 จำนวนผู้รับงานด้วยตนเองและผู้ช่วยผู้รับงาน จำแนกตาม จำนวนชั่วโมงทำงาน อุตสาหกรรมและภาค
- ตารางที่ 11 จำนวนผู้รับงานด้วยตนเองและผู้ช่วยผู้รับงาน จำแนกตาม สถานที่ทำงาน อุตสาหกรรม และภาค
- ตารางที่ 12 จำนวนผู้รับงานด้วยตนเองที่ทำงานร่วมกับคนนอกครัวเรือนและผู้รับช่วงงาน จำแนกตามอุตสาหกรรม จำนวนลูกจ้าง และภาค
- ตารางที่ 13 จำนวนผู้รับงานมาทำที่บ้าน จำแนกตามเดือนที่มีงานมาก เขตการปกครอง และภาค
- ตารางที่ 14 จำนวนผู้รับงานมาทำที่บ้าน จำแนกตามเดือนที่มีงานมาก อุตสาหกรรม และภาค
- ตารางที่ 15 จำนวนผู้รับงานมาทำที่บ้าน จำแนกตาม การได้รับเครื่องมือหรืออุปกรณ์ และอุตสาหกรรม
- ตารางที่ 16 จำนวนผู้รับงานด้วยตนเอง และผู้รับช่วงงาน จำแนกตามการกำหนดค่าตอบแทน เขตการปกครองและภาค
- ตารางที่ 17 จำนวนผู้รับงานด้วยตนเอง และผู้รับช่วงงาน จำแนกตามรายได้หรือค่าตอบแทน เขตการปกครอง และภาค
- ตารางที่ 18 จำนวนผู้รับงานด้วยตนเอง และผู้รับช่วงงาน จำแนกตามรายได้หรือค่าตอบแทน อุตสาหกรรม และภาค
- ตารางที่ 19 จำนวนผู้รับงานด้วยตนเอง และผู้รับช่วงงาน จำแนกตามประเภทรายได้ เขตการปกครอง และภาค
- ตารางที่ 20 จำนวนผู้รับงานมาทำที่บ้านที่อายุ 15-60 ปีที่ไม่ได้รับสวัสดิการ จำแนกตาม ความต้องการเข้าร่วมในระบบ การประกันสังคม ประเภทผู้รับงาน เขตการปกครอง และ ภาค
- ตารางที่ 21 จำนวนผู้รับงานมาทำที่บ้านที่อายุ 15-60 ปีที่ไม่ได้รับสวัสดิการ จำแนกตามความต้องการเข้าร่วมในระบบ การประกันสังคม ประเภทผู้รับงาน และอุตสาหกรรม

ตารางสถิติ (ต่อ)

- ตารางที่ 22 จำนวนผู้รับงานมาทำที่บ้านที่อายุ 15-60 ปีที่ไม่ได้รับสวัสดิการ จำแนกตาม ความต้องการเข้าร่วมในระบบ
- ตารางที่ 23 จำนวนผู้รับงานมาทำที่บ้านจำแนกตาม การรวมกลุ่ม อุตสาหกรรมของกลุ่ม (ผลิตภัณฑ์หลัก) เขตการปกครอง และ ภาค
- ตารางที่ 24 จำนวนผู้รับงานมาทำที่บ้านที่ไม่เป็นสมาชิกของกลุ่มฯ จำแนกตามเหตุผลที่ต้องการ/ไม่ต้องการเป็นสมาชิกกลุ่มฯ เขตการปกครอง และ ภาค
- ตารางที่ 25 ร้อยละของผู้รับงานมาทำที่บ้าน จำแนกตาม การฝึกอบรม และ อุตสาหกรรม
- ตารางที่ 26 ร้อยละของผู้รับงานมาทำที่บ้าน จำแนกตาม อุตสาหกรรม และปัญหาจากการรับงาน
- ตารางที่ 27 ร้อยละของผู้รับงานมาทำที่บ้าน จำแนกตามอุตสาหกรรม และความต้องการให้ช่วยเหลือ และภาค

ตารางที่ 1 จำนวนครัวเรือนและจำนวนประชากรอายุ 15 ปีขึ้นไปที่รับงานมาทำที่บ้าน จำแนกตามประเภทผู้รับงาน เพศ เขตการปกครอง และภาค
 Table 1 Number of Households and Homeworkers Aged 15 Years and Over by Type of Homeworkers, Sex, Area and Region

| เขตการปกครอง และภาค | ประเภทผู้รับงาน Type of Homeworkers | | | | | | | | | | | | |
|------------------------------|--|----------------|----------------|--------------------|---------------|----------------|------------------|---------------|---------------|---------------|--------------|--------------|------|
| | จำนวนครัวเรือน ที่รับงาน มาทำที่บ้าน | | | ผู้รับงานด้วยตนเอง | | | ผู้ช่วยผู้รับงาน | | | ผู้รับช่วงงาน | | | |
| | รวม | | หญิง | รวม | | ชาย | รวม | | ชาย | รวม | | ชาย | หญิง |
| | Total | Males | Females | Total | Males | Females | Total | Males | Females | Total | Males | Females | |
| ทั่วราชอาณาจักร | 440,251 | 102,725 | 337,526 | 377,449 | 80,342 | 297,107 | 60,230 | 20,908 | 39,322 | 2,572 | 1,476 | 1,096 | |
| ในเขตเทศบาล | 115,835 | 39,943 | 75,892 | 90,564 | 32,443 | 58,121 | 22,902 | 6,098 | 16,804 | 2,372 | 1,404 | 968 | |
| นอกเขตเทศบาล | 324,416 | 62,782 | 261,634 | 286,885 | 47,899 | 238,986 | 37,328 | 14,810 | 22,518 | 200 | 72 | 128 | |
| กรุงเทพมหานคร | 52,118 | 21,079 | 31,039 | 36,690 | 17,257 | 19,433 | 13,179 | 2,486 | 10,693 | 2,251 | 1,338 | 913 | |
| ภาคกลาง | 116,583 | 31,792 | 84,791 | 95,007 | 23,727 | 71,280 | 21,397 | 7,977 | 13,420 | 177 | 87 | 90 | |
| ในเขตเทศบาล | 28,979 | 11,538 | 17,441 | 23,414 | 9,315 | 14,099 | 5,494 | 2,183 | 3,311 | 70 | 39 | 31 | |
| นอกเขตเทศบาล | 87,604 | 20,254 | 67,350 | 71,593 | 14,412 | 57,181 | 15,903 | 5,794 | 10,109 | 107 | 48 | 59 | |
| ภาคเหนือ | 102,098 | 18,990 | 83,108 | 96,323 | 16,860 | 79,463 | 5,697 | 2,094 | 3,603 | 77 | 35 | 42 | |
| ในเขตเทศบาล | 13,499 | 2,280 | 11,219 | 12,080 | 1,821 | 10,259 | 1,399 | 448 | 951 | 21 | 11 | 10 | |
| นอกเขตเทศบาล | 88,599 | 16,710 | 71,889 | 84,243 | 15,039 | 69,204 | 4,298 | 1,646 | 2,652 | 56 | 24 | 32 | |
| ภาคตะวันออกเฉียงเหนือ | 119,276 | 25,322 | 93,954 | 102,834 | 18,488 | 84,346 | 16,376 | 6,819 | 9,557 | 67 | 16 | 51 | |
| ในเขตเทศบาล | 11,297 | 3,083 | 8,214 | 9,995 | 2,688 | 7,307 | 1,273 | 380 | 893 | 30 | 16 | 14 | |
| นอกเขตเทศบาล | 107,979 | 22,239 | 85,740 | 92,839 | 15,800 | 77,039 | 15,103 | 6,439 | 8,664 | 37 | - | 37 | |
| ภาคใต้ | 50,176 | 5,542 | 44,634 | 46,595 | 4,010 | 42,585 | 3,581 | 1,532 | 2,049 | - | - | - | |
| ในเขตเทศบาล | 9,942 | 1,963 | 7,979 | 8,385 | 1,362 | 7,023 | 1,557 | 601 | 956 | - | - | - | |
| นอกเขตเทศบาล | 40,234 | 3,579 | 36,655 | 38,210 | 2,648 | 35,562 | 2,024 | 931 | 1,093 | - | - | - | |

ตารางที่ 2 จำนวนผู้รับงานมาทำที่บ้าน จำแนกตามประเภทผู้รับงาน เพศ กลุ่มอายุ และภาค

Table 2 Number of Homeworkers by Type of Homeworkers, Sex, Age Group and Region

| กลุ่มอายุ (ปี) และภาค | ประเภทผู้รับงาน Type of Homeworkers | | | | | | | | | | | | | | Age group (years) and Region |
|--------------------------|-------------------------------------|----------------|----------------|----------------|-------------------------------------|----------------|---------------|---------------|------------------------------|--------------|--------------|--------------|-----------------------|--------------|---------------------------------|
| | ผู้รับงานด้วยตนเอง Contract Workers | | | | ผู้ช่วยผู้รับงาน Unpaid Homeworkers | | | | ผู้รับจ้างงาน Subcontractors | | | | | | |
| | รวม Total | | หญิง Females | | รวม Total | | หญิง Females | | รวม Total | | ชาย Males | | หญิง Females | | |
| | ชาย Males | หญิง Females | ชาย Males | หญิง Females | ชาย Males | หญิง Females | ชาย Males | หญิง Females | ชาย Males | หญิง Females | ชาย Males | หญิง Females | ชาย Males | หญิง Females | |
| ทั่วราชอาณาจักร | 440,251 | 102,725 | 337,526 | 377,449 | 80,342 | 297,107 | 60,230 | 20,908 | 39,322 | 2,572 | 1,476 | 1,096 | Whole Kingdom | | |
| 15-19 | 14,623 | 3,167 | 11,456 | 8,953 | 1,749 | 7,204 | 5,598 | 1,346 | 4,252 | 72 | 72 | - | 15-19 | | |
| 20-29 | 55,138 | 12,435 | 427,013 | 45,599 | 9,407 | 36,192 | 8,445 | 2,474 | 5,969 | 1,095 | 555 | 540 | 20-29 | | |
| 30-39 | 141,364 | 34,930 | 106,434 | 119,497 | 27,753 | 91,744 | 20,804 | 6,487 | 14,318 | 1,063 | 691 | 372 | 30-39 | | |
| 40-49 | 121,006 | 26,618 | 94,388 | 108,132 | 20,732 | 87,400 | 12,593 | 5,744 | 6,849 | 280 | 142 | 138 | 40-49 | | |
| 50-59 | 68,636 | 15,552 | 53,084 | 61,319 | 12,903 | 48,415 | 7,297 | 2,633 | 4,664 | 19 | 16 | 3 | 50-59 | | |
| 60 ปีขึ้นไป | 39,484 | 10,023 | 29,461 | 33,948 | 7,798 | 26,149 | 5,493 | 2,226 | 3,269 | 43 | - | 43 | 60 and over | | |
| กรุงเทพมหานคร | 52,118 | 21,079 | 31,039 | 36,690 | 17,257 | 19,433 | 13,179 | 2,486 | 10,693 | 2,251 | 1,338 | 913 | Bangkok | | |
| 15-19 | 2,238 | 1,172 | 1,066 | 1,722 | 891 | 831 | 444 | 209 | 235 | 72 | 72 | - | 15-19 | | |
| 20-29 | 11,156 | 5,179 | 5,977 | 7,654 | 3,937 | 3,717 | 2,412 | 692 | 1,720 | 1,090 | 550 | 540 | 20-29 | | |
| 30-39 | 20,712 | 7,747 | 12,965 | 13,481 | 6,334 | 7,147 | 6,380 | 818 | 5,562 | 851 | 595 | 256 | 30-39 | | |
| 40-49 | 12,071 | 4,414 | 7,657 | 9,850 | 3,777 | 6,073 | 1,984 | 517 | 1,467 | 237 | 120 | 117 | 40-49 | | |
| 50-59 | 4,994 | 2,314 | 2,680 | 3,469 | 2,063 | 1,406 | 1,525 | 251 | 1,274 | - | - | - | 50-59 | | |
| 60 ปีขึ้นไป | 948 | 255 | 693 | 513 | 255 | 258 | 435 | - | 435 | - | - | - | 60 and over | | |
| ภาคกลาง | 116,583 | 31,792 | 84,791 | 95,007 | 23,727 | 71,280 | 21,397 | 7,977 | 13,420 | 177 | 87 | 90 | Central Region | | |
| 15-19 | 4,042 | 1,011 | 3,031 | 1,704 | 521 | 1,183 | 2,338 | 490 | 1,848 | - | - | - | 15-19 | | |
| 20-29 | 13,447 | 3,092 | 10,355 | 10,416 | 2,278 | 8,138 | 3,031 | 814 | 2,217 | - | - | - | 20-29 | | |
| 30-39 | 34,889 | 11,273 | 23,616 | 29,421 | 9,157 | 20,264 | 5,339 | 2,051 | 3,288 | 129 | 65 | 64 | 30-39 | | |
| 40-49 | 31,028 | 7,864 | 23,164 | 26,401 | 5,752 | 20,649 | 4,584 | 2,090 | 2,494 | 43 | 22 | 21 | 40-49 | | |
| 50-59 | 19,400 | 4,501 | 14,899 | 16,492 | 3,370 | 13,122 | 2,908 | 1,131 | 1,777 | - | - | - | 50-59 | | |
| 60 ปีขึ้นไป | 13,775 | 4,051 | 9,724 | 10,572 | 2,649 | 7,923 | 3,198 | 1,402 | 1,796 | 5 | - | 5 | 60 and over | | |

ตารางที่ 2 จำนวนผู้รับงานมาทำที่บ้าน จำแนกตามประเภทผู้รับงาน เพศ กลุ่มอายุ และภาค (ต่อ)

Table 2. Number of Homeworkers by Type of Homeworkers, Sex, Age Group and Region (Contd.)

| กลุ่มอายุ (ปี) และภาค | ประเภทผู้รับงาน Type of Homeworkers | | | | | | | | | | | | | | |
|------------------------------|-------------------------------------|---------------|--------------------|----------------|------------------|---------------|---------------|--------------|---------------|-----------|-----------|-----------|---------------------------------|---------|-----------|
| | ผู้รับงานของตนเอง | | | | ผู้ช่วยผู้รับงาน | | | | ผู้รับช่วงงาน | | | | Age group (years) and Region | | |
| | Contract Workers | | Unpaid Homeworkers | | Subcontractors | | Total | Males | Females | Total | Males | Females | | | |
| | รวม | หญิง | รวม | หญิง | รวม | ชาย | | | | | | | หญิง | | |
| รวม | ชาย | หญิง | รวม | ชาย | หญิง | รวม | ชาย | หญิง | รวม | ชาย | หญิง | Total | Males | Females | |
| ภาคเหนือ | 102,098 | 18,990 | 83,108 | 96,323 | 16,860 | 79,463 | 5,697 | 2,094 | 3,603 | 77 | 35 | | | | 42 |
| 15-19 | 997 | 145 | 852 | 700 | 70 | 630 | 297 | 75 | 222 | - | - | - | 15-19 | | |
| 20-29 | 6,472 | 1,407 | 5,065 | 6,024 | 1,258 | 4,766 | 443 | 144 | 299 | 5 | 5 | - | 20-29 | | |
| 30-39 | 21,768 | 3,595 | 18,173 | 20,574 | 3,268 | 17,306 | 1,126 | 297 | 829 | 68 | 30 | 38 | 30-39 | | |
| 40-49 | 35,057 | 5,066 | 29,991 | 33,671 | 4,652 | 29,019 | 1,386 | 414 | 972 | - | - | - | 40-49 | | |
| 50-59 | 23,960 | 5,143 | 18,817 | 22,526 | 4,495 | 18,031 | 1,431 | 648 | 783 | 3 | - | 3 | 50-59 | | |
| 60 ปีขึ้นไป | 13,840 | 3,633 | 10,207 | 12,828 | 3,118 | 9,710 | 1,012 | 515 | 497 | - | - | - | 60 and over | | |
| ภาคตะวันออกเฉียงเหนือ | 119,276 | 25,322 | 93,954 | 102,834 | 18,488 | 84,346 | 16,376 | 6,819 | 9,557 | 67 | 16 | 51 | Northeastern Region | | |
| 15-19 | 3,286 | 379 | 2,907 | 1,609 | 38 | 1,571 | 1,677 | 341 | 1,336 | - | - | - | 15-19 | | |
| 20-29 | 12,333 | 2,224 | 10,109 | 10,162 | 1,476 | 8,686 | 2,171 | 748 | 1,423 | - | - | - | 20-29 | | |
| 30-39 | 47,658 | 10,907 | 36,751 | 40,338 | 7,923 | 32,415 | 7,306 | 2,984 | 4,322 | 14 | - | 14 | 30-39 | | |
| 40-49 | 32,160 | 7,478 | 24,682 | 28,644 | 5,454 | 23,190 | 3,516 | 2,024 | 1,492 | - | - | - | 40-49 | | |
| 50-59 | 15,313 | 2,735 | 12,578 | 14,306 | 2,214 | 12,092 | 991 | 505 | 486 | 16 | 16 | - | 50-59 | | |
| 60 ปีขึ้นไป | 8,528 | 1,601 | 6,927 | 7,775 | 1,383 | 6,392 | 716 | 218 | 498 | 37 | - | 37 | 60 and over | | |
| ภาคใต้ | 50,176 | 5,542 | 44,634 | 46,595 | 4,010 | 42,585 | 3,581 | 1,532 | 2,049 | - | - | - | Southern Region | | |
| 15-19 | 4,060 | 460 | 3,600 | 3,218 | 229 | 2,989 | 842 | 231 | 611 | - | - | - | 15-19 | | |
| 20-29 | 11,729 | 534 | 11,195 | 11,343 | 458 | 10,885 | 386 | 76 | 310 | - | - | - | 20-29 | | |
| 30-39 | 16,337 | 1,408 | 14,929 | 15,683 | 1,071 | 14,612 | 654 | 337 | 317 | - | - | - | 30-39 | | |
| 40-49 | 10,689 | 1,796 | 8,893 | 9,566 | 1,097 | 8,469 | 1,123 | 699 | 424 | - | - | - | 40-49 | | |
| 50-59 | 4,967 | 859 | 4,108 | 4,525 | 761 | 3,764 | 442 | 98 | 344 | - | - | - | 50-59 | | |
| 60 ปีขึ้นไป | 2,393 | 484 | 1,909 | 2,259 | 393 | 1,866 | 134 | 91 | 43 | - | - | - | 60 and over | | |

ตารางที่ 3 จำนวนผู้รับงานทำที่บ้าน จำแนกตามประเภทผู้รับงาน เพศ สถานภาพสมรส และภาค
 Table 3 Number of Homeworkers by Type of Homeworkers, Sex, Marital Status and Region

| สถานภาพสมรส และภาค | ประเภทผู้รับงาน Type of Homeworkers | | | | | | | | | | | | | | Marital Status and Region |
|------------------------|-------------------------------------|----------------|--------------------|---------------|--------------------|---------------|------------------|---------------|--------------|--------------|---------------|-----------------------|---------|--|------------------------------|
| | รวม | | ผู้รับงานด้วยตนเอง | | | | ผู้ช่วยผู้รับงาน | | | | ผู้รับช่วงงาน | | | | |
| | Total | | Contract Workers | | Unpaid Homeworkers | | Subcontractors | | รวม | | ชาย | | หญิง | | |
| | Males | Females | Males | Females | Males | Females | Males | Females | Total | Males | Females | Males | Females | | |
| ทั่วราชอาณาจักร | 440,251 | 102,725 | 337,526 | 80,343 | 297,107 | 60,230 | 20,908 | 39,322 | 2,572 | 1,476 | 1,096 | Whole Kingdom | | | |
| โสด | 53,956 | 14,121 | 39,835 | 9,892 | 31,553 | 11,713 | 3,704 | 8,009 | 798 | 525 | 273 | Single | | | |
| สมรส | 336,434 | 85,092 | 251,342 | 67,320 | 221,793 | 45,613 | 16,823 | 28,790 | 1,708 | 949 | 759 | Currently Married | | | |
| ม่าย | 34,602 | 1,991 | 32,611 | 1,730 | 30,886 | 1,960 | 261 | 1,699 | 26 | - | 26 | Widowed | | | |
| หย่า | 6,402 | 557 | 5,845 | 517 | 5,454 | 431 | 40 | 391 | - | - | - | Divorced | | | |
| แยกกันอยู่ | 8,854 | 965 | 7,889 | 884 | 7,418 | 514 | 81 | 433 | 38 | - | 38 | Separated | | | |
| กรุงเทพมหานคร | 52,118 | 21,079 | 31,039 | 17,257 | 19,433 | 13,179 | 2,486 | 10,693 | 2,251 | 1,338 | 913 | Bangkok | | | |
| โสด | 12,890 | 5,804 | 7,086 | 4,349 | 5,189 | 2,591 | 953 | 1,638 | 761 | 502 | 259 | Single | | | |
| สมรส | 35,982 | 14,643 | 21,339 | 12,370 | 12,045 | 10,079 | 1,439 | 8,640 | 1,488 | 834 | 654 | Currently Married | | | |
| ม่าย | 1,984 | 214 | 1,770 | 120 | 1,447 | 417 | 94 | 323 | - | - | - | Widowed | | | |
| หย่า | 525 | 124 | 401 | 124 | 309 | 92 | - | 92 | - | - | - | Divorced | | | |
| แยกกันอยู่ | 736 | 294 | 442 | 294 | 442 | - | - | - | - | - | - | Separated | | | |
| ภาคกลาง | 116,583 | 31,792 | 84,791 | 23,727 | 71,280 | 21,397 | 7,977 | 13,420 | 177 | 87 | 90 | Central Region | | | |
| โสด | 15,577 | 3,750 | 11,827 | 2,251 | 8,649 | 4,654 | 1,476 | 3,178 | 23 | 23 | - | Single | | | |
| สมรส | 85,935 | 27,126 | 58,809 | 20,682 | 49,674 | 15,489 | 6,380 | 9,109 | 90 | 64 | 26 | Currently Married | | | |
| ม่าย | 9,821 | 486 | 9,335 | 486 | 8,601 | 708 | - | 708 | 26 | - | 26 | Widowed | | | |
| หย่า | 1,479 | 108 | 1,371 | 68 | 1,307 | 104 | 40 | 64 | - | - | - | Divorced | | | |
| แยกกันอยู่ | 3,767 | 321 | 3,446 | 240 | 3,048 | 441 | 81 | 360 | 38 | - | 38 | Separated | | | |

ตารางที่ 3 จำนวนผู้รับงานมาทำที่บ้าน จำแนกตามประเภทผู้รับงาน เพศ สถานภาพสมรส และภาค (ต่อ)

Table 3 Number of Homeworkers by Type of Homeworkers, Sex, Marital Status and Region (Contd.)

| สถานภาพสมรส และภาค | ประเภทผู้รับงาน Type of Homeworkers | | | | | | | | | | | | | | Marital Status and Region |
|-----------------------|-------------------------------------|--------|--------------------|---------|--------------------|--------|------------------|---------|-------|-----|---------------|-----|---------------------|------|------------------------------|
| | รวม | | ผู้รับงานด้วยตนเอง | | | | ผู้ช่วยผู้รับงาน | | | | ผู้รับช่วงงาน | | | | |
| | รวม | ชาย | Contract Workers | | Unpaid Homeworkers | | Subcontractors | | รวม | ชาย | หญิง | รวม | ชาย | หญิง | |
| | | | Total | Males | Females | Total | Males | Females | | | | | | | |
| ภาคเหนือ | 102,098 | 18,990 | 83,108 | 96,323 | 16,860 | 79,463 | 5,697 | 2,094 | 3,603 | 77 | 35 | 42 | Northern Region | | |
| โศด | 8,714 | 1,937 | 6,777 | 7,888 | 1,694 | 6,194 | 826 | 243 | 583 | - | - | - | Single | | |
| สมรส | 79,573 | 16,011 | 63,562 | 74,971 | 14,131 | 60,840 | 4,525 | 1,845 | 2,680 | 77 | 35 | 42 | Currently Married | | |
| ม่าย | 10,204 | 561 | 9,643 | 9,912 | 554 | 9,358 | 292 | 7 | 285 | - | - | - | Widowed | | |
| หย่า | 2,036 | 210 | 1,826 | 2,007 | 210 | 1,797 | 29 | - | 29 | - | - | - | Divorced | | |
| แยกกันอยู่ | 1,572 | 272 | 1,300 | 1,546 | 272 | 1,274 | 26 | - | 26 | - | - | - | Separated | | |
| ภาคตะวันออกเฉียงเหนือ | 119,276 | 25,322 | 93,954 | 102,834 | 18,488 | 84,346 | 16,376 | 6,819 | 9,557 | 67 | 16 | 51 | Northeastern Region | | |
| โศด | 8,573 | 1,852 | 6,721 | 5,947 | 1,150 | 4,797 | 2,612 | 702 | 1,910 | 14 | - | 14 | Single | | |
| สมรส | 98,217 | 22,814 | 75,403 | 85,016 | 16,829 | 68,187 | 13,148 | 5,969 | 7,179 | 53 | 16 | 37 | Currently Married | | |
| ม่าย | 9,121 | 464 | 8,657 | 8,700 | 316 | 8,384 | 421 | 148 | 273 | - | - | - | Widowed | | |
| หย่า | 1,360 | 115 | 1,245 | 1,211 | 115 | 1,096 | 149 | - | 149 | - | - | - | Divorced | | |
| แยกกันอยู่ | 2,006 | 78 | 1,928 | 1,959 | 78 | 1,881 | 47 | - | 47 | - | - | - | Separatad | | |
| ภาคใต้ | 50,176 | 5,542 | 44,634 | 46,595 | 4,010 | 42,585 | 3,581 | 1,532 | 2,049 | - | - | - | Southern Region | | |
| โศด | 8,202 | 778 | 7,424 | 7,172 | 448 | 6,724 | 1,030 | 330 | 700 | - | - | - | Single | | |
| สมรส | 36,727 | 4,498 | 32,229 | 34,355 | 3,308 | 31,047 | 2,372 | 1,190 | 1,182 | - | - | - | Currently Married | | |
| ม่าย | 3,472 | 266 | 3,206 | 3,350 | 254 | 3,096 | 122 | 12 | 110 | - | - | - | Widowed | | |
| หย่า | 1,002 | - | 1,002 | 945 | - | 945 | 57 | - | 57 | - | - | - | Divorced | | |
| แยกกันอยู่ | 773 | - | 773 | 773 | - | 773 | - | - | - | - | - | - | Separatad | | |

ตารางที่ 4 จำนวนผู้รับงานมาทำที่บ้าน จำแนกตามประเภทผู้รับงาน เพศ ระดับการศึกษาที่สำเร็จ และภาค

Table 4 Number of Homeworkers by Type of Homeworkers, Sex, Educational Attainment and Region

| ระดับการศึกษาที่สำเร็จ และภาค | ประเภทผู้รับงาน Type of Homeworkers | | | | | | | | | | | | Educational Attainment and Region | |
|----------------------------------|-------------------------------------|---------|---------|--------------------|--------|---------|------------------|--------|---------|---------------|-------|---------|--------------------------------------|----------------------------|
| | รวม | | | ผู้รับงานด้วยตนเอง | | | ผู้ช่วยผู้รับงาน | | | ผู้รับช่วงงาน | | | | |
| | ชาย | | หญิง | ชาย | | หญิง | ชาย | | หญิง | ชาย | | หญิง | | |
| | Total | Males | Females | Total | Males | Females | Total | Males | Females | Total | Males | Females | | |
| ทั่วราชอาณาจักร | 440,251 | 102,725 | 337,526 | 377,449 | 80,340 | 297,107 | 60,230 | 20,908 | 39,322 | 2,572 | 1,476 | 1,096 | Whole Kingdom | |
| ไม่มีการศึกษา | 20,038 | 2,603 | 17,434 | 18,357 | 2,260 | 16,097 | 1,463 | 126 | 1,337 | 218 | 218 | - | None | |
| มีการศึกษา | 420,074 | 99,983 | 320,092 | 358,965 | 77,955 | 281,007 | 58,754 | 20,768 | 37,986 | 2,355 | 1,258 | 1,096 | Educational attainment | |
| ต่ำกว่าประถมศึกษา | 69 | - | 69 | 69 | - | 69 | - | - | - | - | - | - | - | Less than elementary level |
| ประถมศึกษา | 332,151 | 71,475 | 260,676 | 288,978 | 56,538 | 232,440 | 41,828 | 14,338 | 27,491 | 1,345 | 582 | 715 | Elementary level | |
| มัธยมศึกษา | 81,290 | 25,895 | 55,395 | 65,180 | 19,761 | 45,418 | 15,178 | 5,520 | 9,658 | 933 | 632 | 349 | Secondary level | |
| มัธยมศึกษาตอนต้น | 52,004 | 16,803 | 35,201 | 41,896 | 13,042 | 28,854 | 9,639 | 3,401 | 6,238 | 468 | 351 | 102 | Lower secondary level | |
| มัธยมศึกษาตอนปลาย | 29,286 | 9,092 | 20,194 | 23,284 | 6,719 | 16,564 | 5,538 | 2,118 | 3,420 | 465 | 280 | 247 | Upper secondary level | |
| สายสามัญ | 24,074 | 7,247 | 16,828 | 19,435 | 5,544 | 13,890 | 4,196 | 1,447 | 2,749 | 443 | 280 | 226 | General type | |
| สายวิชาชีพ | 5,212 | 1,846 | 3,367 | 3,849 | 1,175 | 2,674 | 1,343 | 671 | 671 | 21 | - | 21 | Vocational type | |
| อนุปริญญา | 3,387 | 1,272 | 2,115 | 2,709 | 937 | 1,771 | 726 | 407 | 318 | 77 | 45 | 32 | Diploma level | |
| สายสามัญ | 336 | 115 | 220 | 320 | 115 | 204 | 216 | 98 | 118 | - | - | - | Academic | |
| สายวิชาชีพ | 3,051 | 1,156 | 1,895 | 2,389 | 822 | 1,567 | 510 | 310 | 201 | 77 | 45 | 32 | Higher technical education | |
| มหาวิทยาลัย | 3,134 | 1,321 | 1,813 | 1,987 | 699 | 1,287 | 1,022 | 503 | 519 | - | - | - | University level | |
| การศึกษานานาชาติ | 42 | 20 | 22 | 42 | 20 | 22 | - | - | - | - | - | - | Others education | |
| ไม่ทราบ | 139 | 139 | - | 125 | 125 | - | 14 | 14 | - | - | - | - | Unknown | |

ตารางที่ 4 จำนวนผู้รับงานมาทำที่บ้าน จำแนกตามประเภทผู้รับงาน เพศ ระดับการศึกษาที่สำเร็จ และภาค (ต่อ)

Table 4 Number of Homeworkers by Type of Homeworkers, Sex, Educational Attainment and Region (Contd.)

| ระดับการศึกษาที่สำเร็จ และภาค | ประเภทผู้รับงาน Type of Homeworkers | | | | | | | | | | | | | | Educational Attainment and Region | | |
|----------------------------------|-------------------------------------|---------|--------|--------|--------------------|--------|--------|---------|------------------|-------|---------|-------|----------------------------|---------|--------------------------------------|-------|--|
| | รวม | | | | ผู้รับงานด้วยตนเอง | | | | ผู้ช่วยผู้รับงาน | | | | ผู้รับช่วงงาน | | | | |
| | ชาย | | หญิง | | รวม | | ชาย | | หญิง | | รวม | | ชาย | | | หญิง | |
| | Males | Females | Total | Males | Females | Total | Males | Females | Total | Males | Females | Total | Males | Females | | Total | |
| ภาคกลาง | 116,583 | 31,792 | 84,791 | 95,007 | 23,727 | 71,280 | 21,397 | 7,977 | 13,420 | 177 | 87 | 90 | Central Region | | | | |
| ไม่มีการศึกษา | 4,909 | 267 | 4,641 | 4,179 | 267 | 3,912 | 730 | - | 730 | - | - | - | None | | | | |
| มีการศึกษา | 111,660 | 31,510 | 80,149 | 90,828 | 23,460 | 67,368 | 20,654 | 7,963 | 12,691 | 177 | 87 | 90 | Educational attainment | | | | |
| ต่ำกว่าประถมศึกษา | 69 | - | 69 | 69 | - | 69 | - | - | - | - | - | - | Less than elementary level | | | | |
| ประถมศึกษา | 88,552 | 24,321 | 64,231 | 73,520 | 18,329 | 55,191 | 14,984 | 5,975 | 9,009 | 48 | - | - | Elementary level | | | | |
| มัธยมศึกษา | 21,253 | 6,735 | 14,518 | 15,913 | 4,869 | 11,043 | 5,256 | 1,841 | 3,415 | 84 | 42 | 90 | Secondary level | | | | |
| มัธยมศึกษาตอนต้น | 13,890 | 4,364 | 9,526 | 10,344 | 3,152 | 7,191 | 3,483 | 1,186 | 2,297 | 63 | 17 | 31 | Lower secondary level | | | | |
| มัธยมศึกษาตอนปลาย | 7,363 | 2,372 | 4,992 | 5,569 | 1,717 | 3,852 | 1,773 | 655 | 1,119 | 21 | 25 | 59 | Upper secondary level | | | | |
| สายสามัญ | 5,575 | 1,776 | 3,799 | 4,364 | 1,374 | 2,990 | 1,211 | 402 | 809 | 25 | 25 | 38 | General type | | | | |
| สายวิชาชีพ | 1,788 | 596 | 1,193 | 1,205 | 343 | 862 | 562 | 253 | 309 | 21 | - | 21 | Vocational type | | | | |
| อนุปริญญา | 791 | 148 | 644 | 681 | 57 | 623 | 111 | 90 | 20 | 45 | 45 | - | Diploma level | | | | |
| สายสามัญ | 89 | - | 89 | 89 | - | 89 | - | - | - | - | - | - | Academic | | | | |
| สายวิชาชีพ | 703 | 148 | 555 | 592 | 57 | 535 | 111 | 90 | 20 | 45 | 45 | - | Higher technical education | | | | |
| มหาวิทยาลัย | 993 | 306 | 687 | 646 | 204 | 442 | 303 | 57 | 246 | - | - | - | University level | | | | |
| การศึกษาอื่นๆ | - | - | - | - | - | - | - | - | - | - | - | - | Others education | | | | |
| ไม่ทราบ | 14 | 14 | - | - | - | - | 14 | 14 | - | - | - | - | Unknown | | | | |

ตารางที่ 4 จำนวนผู้รับงานทำที่บ้าน จำแนกตามประเภทผู้รับงาน เพศ ระดับการศึกษาที่สำเร็จ และภาค (ต่อ)

Table 4 Number of Homeworkers by Type of Homeworkers, Sex, Educational Attainment and Region (Contd.)

| ระดับการศึกษาที่สำเร็จ และภาค | ประเภทผู้รับงาน Type of Homeworkers | | | | | | | | | | | | | | Educational Attainment and Region | | |
|----------------------------------|-------------------------------------|--------|---------|--------|--------------------|---------|-------|-------|------------------|-------|-------|---------|----------------------------|-------|--------------------------------------|---------|--|
| | รวม | | | | ผู้รับงานด้วยตนเอง | | | | ผู้ช่วยผู้รับงาน | | | | ผู้รับช่วงงาน | | | | |
| | ชาย | | หญิง | | ชาย | | หญิง | | ชาย | | หญิง | | ชาย | | | หญิง | |
| | Total | Males | Females | Total | Males | Females | Total | Males | Females | Total | Males | Females | Total | Males | | Females | |
| ภาคเหนือ | 102,098 | 18,990 | 83,108 | 96,323 | 16,860 | 79,463 | 5,697 | 2,094 | 3,603 | 77 | 35 | 42 | Northern Region | | | | |
| ไม่มีการศึกษา | 7,684 | 1,213 | 6,471 | 7,391 | 1,158 | 6,232 | 294 | 55 | 239 | - | - | - | None | | | | |
| มีการศึกษา | 94,414 | 17,777 | 76,637 | 88,932 | 15,702 | 73,231 | 5,403 | 2,039 | 3,364 | 77 | 35 | 42 | Educational attainment | | | | |
| ต่ำกว่าประถมศึกษา | - | - | - | - | - | - | - | - | - | - | - | - | Less than elementary level | | | | |
| ประถมศึกษา | 78,255 | 13,414 | 64,841 | 73,949 | 11,696 | 62,253 | 4,261 | 1,682 | 2,578 | 45 | 35 | 10 | Elementary level | | | | |
| มัธยมศึกษา | 14,545 | 3,970 | 10,575 | 13,569 | 3,702 | 9,868 | 976 | 268 | 707 | - | - | - | Secondary level | | | | |
| มัธยมศึกษาตอนต้น | 8,581 | 2,637 | 5,944 | 8,141 | 2,598 | 5,543 | 440 | 39 | 401 | - | - | - | Lower secondary level | | | | |
| มัธยมศึกษาตอนปลาย | 5,964 | 1,333 | 4,631 | 5,429 | 1,104 | 4,325 | 535 | 229 | 306 | - | - | - | Upper secondary level | | | | |
| สายสามัญ | 5,071 | 1,104 | 3,967 | 4,683 | 973 | 3,710 | 388 | 131 | 257 | - | - | - | General type | | | | |
| สาขาวิชาศึกษา | 893 | 229 | 664 | 745 | 131 | 615 | 147 | 98 | 49 | - | - | - | Vocational type | | | | |
| อนุปริญญา | 922 | 296 | 626 | 788 | 234 | 554 | 101 | 61 | 40 | 32 | - | 32 | Diploma level | | | | |
| สายสามัญ | 48 | - | 48 | 32 | - | 32 | 16 | - | 16 | - | - | - | Academic | | | | |
| สาขาวิชาศึกษา | 874 | 296 | 578 | 756 | 234 | 522 | 86 | 61 | 24 | 32 | - | 32 | Higher technical education | | | | |
| มหาวิทยาลัย | 650 | 78 | 572 | 583 | 51 | 533 | 66 | 27 | 39 | - | - | - | University level | | | | |
| การศึกษานานาชาติ | 42 | 20 | 22 | 42 | 20 | 22 | - | - | - | - | - | - | Others education | | | | |
| ไม่ทราบ | - | - | - | - | - | - | - | - | - | - | - | - | Unknown | | | | |

ตารางที่ 4 จำนวนผู้รับงานทำที่บ้าน จำแนกตามประเภทผู้รับงาน เพศ ระดับการศึกษาที่สำเร็จ และภาค (ต่อ)

Table 4 Number of Homeworkers by Type of Homeworkers, Sex, Educational Attainment and Region (Contd.)

| ระดับการศึกษาที่สำเร็จ และภาค | ประเภทผู้รับงาน Type of Homeworkers | | | | | | | | | | | | | | Educational Attainment and Region |
|----------------------------------|-------------------------------------|---------|--------------------|---------|---------|--------|------------------|---------|-------|-------|---------------|-------|----------------------------|---------|--------------------------------------|
| | รวม | | ผู้รับงานด้วยตนเอง | | | | ผู้ช่วยผู้รับงาน | | | | ผู้รับช่วงงาน | | | | |
| | ชาย | หญิง | รวม | ชาย | หญิง | รวม | ชาย | หญิง | รวม | ชาย | หญิง | รวม | ชาย | หญิง | |
| | Males | Females | Total | Males | Females | Total | Males | Females | Total | Males | Females | Total | Males | Females | |
| ภาคตะวันออกเฉียงเหนือ | 119,276 | 25,322 | 93,954 | 102,834 | 18,488 | 84,346 | 16,376 | 6,819 | 9,557 | 67 | 16 | 51 | Northeastern Region | | |
| ไม่มีการศึกษา | 862 | 231 | 632 | 673 | 231 | 443 | 189 | - | 189 | - | - | - | None | | |
| มีการศึกษา | 118,289 | 24,966 | 93,322 | 102,035 | 18,132 | 83,903 | 16,187 | 6,819 | 9,368 | 67 | 16 | 51 | Educational attainment | | |
| ต่ำกว่าประถมศึกษา | - | - | - | - | - | - | - | - | - | - | - | - | Less than elementary level | | |
| ประถมศึกษา | 97,848 | 17,937 | 79,911 | 86,872 | 13,838 | 73,034 | 10,925 | 4,099 | 6,826 | 51 | - | 51 | Elementary level | | |
| มัธยมศึกษา | 19,829 | 6,814 | 13,015 | 14,831 | 4,249 | 10,582 | 4,982 | 2,549 | 2,433 | 16 | 16 | - | Secondary level | | |
| มัธยมศึกษาตอนต้น | 12,948 | 4,268 | 8,680 | 9,545 | 2,819 | 6,726 | 3,402 | 1,448 | 1,954 | - | - | - | Lower secondary level | | |
| มัธยมศึกษาตอนปลาย | 6,882 | 2,546 | 4,335 | 5,286 | 1,429 | 3,857 | 1,580 | 1,101 | 479 | 16 | 16 | - | Upper secondary level | | |
| สายสามัญ | 6,250 | 2,152 | 4,098 | 5,045 | 1,355 | 3,690 | 1,189 | 781 | 408 | 16 | 16 | - | General type | | |
| สาขาวิชาศึกษา | 632 | 394 | 237 | 241 | 75 | 166 | 391 | 320 | 71 | - | - | - | Vocational type | | |
| อนุปริญญา | 408 | 98 | 310 | 208 | - | 208 | 280 | 171 | 109 | - | - | - | Diploma level | | |
| สายสามัญ | 33 | - | 33 | 33 | - | 33 | 200 | 98 | 102 | - | - | - | Academic | | |
| สาขาวิชาศึกษา | 375 | 98 | 277 | 175 | - | 175 | 80 | 73 | 7 | - | - | - | Higher technical education | | |
| มหาวิทยาลัย | 204 | 118 | 85 | 124 | 45 | 79 | - | - | - | - | - | - | University level | | |
| การศึกษานานาชาติ | - | - | - | - | - | - | - | - | - | - | - | - | Others education | | |
| ไม่ทราบ | 125 | 125 | - | 125 | 125 | - | - | - | - | - | - | - | Unknown | | |

ตารางที่ 5 จำนวนผู้รับงานมาทำที่บ้าน จำแนกตามอาชีพหลักในรอบปีที่ผ่านมา เขตการปกครอง และภาค

Table 5 Number of Homeworkers by Last Year Occupation, Area and Region

| อาชีพหลักในรอบปีที่ผ่านมา | ทั่วราชอาณาจักร Whole Kingdom | | | | | ภาค Region | | | | Last Year Occupation |
|---|-------------------------------|----------------|--------------------|----------------|----------------|----------------|--------------------|---------------|---------------|--|
| | รวม | ในเขตเทศบาล | นอกเขตเทศบาล | กรุงเทพฯมหานคร | กลาง | เหนือ | ตะวันออกเฉียงเหนือ | ใต้ | Total | |
| | Total | Municipal Area | Non-municipal Area | Bangkok | Central | North | Northeast | South | | |
| ยอดรวม | 440,251 | 115,835 | 324,416 | 52,118 | 116,583 | 102,098 | 119,276 | 50,176 | 50,176 | |
| 1. ผู้บัญญัติกฎหมาย ข้าราชการระดับอาวุโส และผู้จัดการ | 1,520 | 9,859 | 5,341 | 9,066 | 1,076 | 1,235 | 3,456 | 367 | 367 | 1. Legislators, senior officials and managers |
| 2. ผู้ประกอบวิชาชีพด้านต่างๆ | 549 | 30 | 519 | - | 22 | 276 | 181 | 70 | 70 | 2. Professionals |
| 3. ช่างเทคนิคสาขาต่างๆ และผู้ประกอบวิชาชีพอื่น ๆ ที่เกี่ยวข้อง | 854 | 276 | 578 | 76 | 150 | 238 | 375 | 15 | 15 | 3. Technicians and associate Professionals |
| 4. เสมียน | 1,029 | 586 | 443 | 384 | 171 | 198 | 9 | 266 | 266 | 4. Clerks |
| 5. พนักงานบริการและพนักงานในร้านค้า และตลาด | 9,596 | 2,850 | 6,746 | 766 | 2,722 | 2,653 | 2,030 | 1,425 | 1,425 | 5. Service workers and shop and market sales workers |
| 6. ผู้ปฏิบัติงานที่มีฝีมือในด้านการเกษตร และการประมง | 111,856 | 8,157 | 103,699 | - | 16,811 | 21,258 | 65,657 | 8,131 | 8,131 | 6. Skilled agricultural and fishery workers |
| 7. ผู้ปฏิบัติงานในธุรกิจด้านความสามารถทางฝีมือ และธุรกิจอื่น ๆ ที่เกี่ยวข้อง | 250,718 | 80,065 | 170,653 | 39,408 | 71,315 | 62,674 | 44,922 | 32,400 | 32,400 | 7. Craft and related trades workers |
| 8. ผู้ปฏิบัติการเครื่องจักรโรงงานและเครื่องจักร และผู้ปฏิบัติงานด้านการประกอบ | 6,891 | 1,863 | 5,028 | 170 | 4,533 | 1,804 | 264 | 119 | 119 | 8. Plant and machine operators and assemblers |
| 9. อาชีพขั้นพื้นฐานต่างๆ | 43,558 | 12,149 | 31,409 | 2,249 | 19,783 | 11,762 | 2,382 | 7,383 | 7,383 | 9. Elementary occupations |

ตารางที่ 6 จำนวนผู้รับงานมาทำที่บ้าน จำแนกตามอุตสาหกรรมในรอบปีที่ผ่านมา เขตการปกครอง และภาค
 Table 6 Number of Homeworkers by Last Year Industry, Area and Region

| อุตสาหกรรมในรอบปีที่ผ่านมา | ทั่วราชอาณาจักร Whole Kingdom | | | | ภาค Region | | | | Last Year Industry |
|--|-------------------------------|----------------|--------------------|---------------|----------------|----------------|----------------|---------------|--|
| | รวม | ในเขตเทศบาล | นอกเขตเทศบาล | กรุงเทพมหานคร | กลาง | เหนือ | ตะวันออก | ใต้ | |
| | Total | Municipal Area | Non-municipal Area | Bangkok | Central | North | Northeast | South | |
| ยอดรวม | 440,251 | 115,835 | 324,416 | 52,118 | 116,583 | 102,098 | 119,276 | 50,176 | Total |
| 1. เกษตรกรรม และการประมง | 122,460 | 8,900 | 113,560 | - | 19,397 | 27,566 | 66,905 | 8,592 | 1. Agriculture and Fishing |
| 2. การทำเหมืองแร่ และเหมืองหิน | 17 | - | 17 | - | 17 | - | - | - | 2. Mining and quarrying |
| 3. การผลิต | 265,109 | 88,312 | 176,797 | 45,187 | 84,064 | 57,489 | 46,845 | 31,523 | 3. Manufacturing |
| 4. การไฟฟ้า ก๊าซ และการประปา | 135 | - | 135 | - | - | - | 135 | - | 4. Electricity, gas and water supply |
| 5. การก่อสร้าง | 3,454 | 610 | 2,844 | 102 | 1,047 | 943 | 924 | 439 | 5. Construction |
| 6. การขายส่ง การขายปลีก การซ่อมแซมยานยนต์ รถจักรยานยนต์ ของใช้ส่วนบุคคล และของใช้ในชีวิตประจำวัน | 36,682 | 13,250 | 23,432 | 5,011 | 7,600 | 13,747 | 2,232 | 8,092 | 6. Wholesale and retail trade, repair of motor vehicles motorcycles and personal and household goods |
| 7. โรงแรม และภัตตาคาร | 4,177 | 1,371 | 2,806 | 341 | 1,323 | 732 | 1,160 | 622 | 7. Hotel and restaurants |
| 8. การขนส่ง สถานที่เก็บสินค้า และการคมนาคม | 920 | 473 | 447 | 384 | 209 | 212 | 101 | 14 | 8. Transport, storage and communication |
| 9. การเป็นตัวแทนทางการเงิน | 265 | - | 265 | - | 28 | 93 | - | 144 | 9. Financial intermediation |
| 10. กิจกรรมด้านอสังหาริมทรัพย์ และกิจกรรมทางธุรกิจ | 1,826 | 804 | 1,022 | 244 | 1,242 | 161 | 21 | 159 | 10. Real estate, renting and business activities |
| 11. การบริหารราชการ และการป้องกันประเทศ | 784 | 248 | 536 | - | 265 | 52 | 446 | 20 | 11. Public administration and defence, compulsory social security |
| รวมทั้งการประกันสังคมภาคบังคับ | | | | | | | | | |
| 12. การศึกษา | 1,211 | 143 | 1,068 | - | 275 | 263 | 359 | 315 | 12. Education |
| 13. งานด้านสุขภาพ และงานสังคมสงเคราะห์ | 705 | 233 | 472 | - | 404 | 215 | 12 | 75 | 13. Health and social work |
| 14. กิจกรรมด้านบริการชุมชนสังคม และบริการส่วนบุคคลอื่น ๆ | 2,069 | 1,213 | 856 | 735 | 593 | 499 | 61 | 181 | 14. Other community, social and personal service activity |
| 15. ลูกจ้างในครัวเรือนส่วนบุคคล | 435 | 276 | 159 | 113 | 119 | 127 | 76 | - | 15. Private households with employed persons |

ตารางที่ 7 จำนวนผู้รับงานมาทำที่บ้าน จำแนกตามอาชีพ เขตการปกครอง และภาค

Table 7 Number of Homeworkers by Occupation, Area and Region

| อาชีพ | ทั่วราชอาณาจักร Whole Kingdom | | | | ภาค Region | | | | Total |
|---|-------------------------------|----------------|--------------------|---------------|----------------|----------------|--------------------|---------------|--|
| | รวม | ในเขตเทศบาล | นอกเขตเทศบาล | กรุงเทพมหานคร | กลาง | เหนือ | ตะวันออกเฉียงเหนือ | ใต้ | |
| | Total | Municipal Area | Non-municipal Area | Bangkok | Central | North | Northeast | South | |
| ยอดรวม | 440,251 | 115,835 | 324,416 | 52,118 | 116,583 | 102,098 | 119,276 | 50,176 | Total |
| 1. ผู้บัญญัติกฎหมายข้าราชการระดับอาวุโสและผู้จัดการ | 12,638 | 8,808 | 3,830 | + | 262 | 66 | 3,700 | 190 | 1. Legislators, senior officials and managers |
| 2. ผู้ประกอบวิชาชีพด้านต่างๆ | 153 | - | 153 | - | - | 153 | - | - | 2. Professionals |
| 3. ช่างเทคนิคสาขาต่างๆ และผู้ประกอบการวิชาชีพอื่น ๆ ที่เกี่ยวข้อง | 82 | - | 82 | - | - | - | 82 | - | 3. Technicians and associate Professionals |
| 4. เสมียน | 27 | 27 | - | - | - | - | - | 27 | 4. Clerks |
| 5. พนักงานบริการและพนักงานในร้านค้าและตลาด | - | - | - | - | - | - | - | - | 5. Service workers and shop and market sales workers |
| 6. ผู้ปฏิบัติงานที่มีฝีมือในด้านการเกษตรและการประมง | 139 | 6 | 133 | - | 6 | - | 76 | 56 | 6. Skilled agricultural and fishery workers |
| 7. ผู้ปฏิบัติงานในธุรกิจด้านความสามารถทางฝีมือและธุรกิจอื่น ๆ ที่เกี่ยวข้อง | 370,068 | 91,956 | 278,113 | 41,065 | 87,637 | 89,234 | 113,344 | 38,788 | 7. Craft and related trades workers |
| 8. ผู้ปฏิบัติการเครื่องจักร โรงงานและเครื่องจักรและผู้ปฏิบัติงานด้านการประกอบ | 6,469 | 1,519 | 4,950 | 4,119 | 1,910 | 347 | 93 | 93 | 8. Plant and machine operators and assemblers |
| 9. อาชีพขั้นพื้นฐานต่างๆ | 50,673 | 13,518 | 37,154 | 2,632 | 24,559 | 10,735 | 1,725 | 11,022 | 9. Elementary occupations |

ตารางที่ 8 จำนวนผู้รับงานมาทำที่บ้าน จำแนกตามอุตสาหกรรม เขตการปกครอง และภาค

Table 8 Number of Homeworkers by Industry, Area and Region

| อุตสาหกรรม | ทั่วราชอาณาจักร Whole Kingdom | | | | ภาค Region | | | | Industry |
|--|-------------------------------|----------------|--------------------|---------------|----------------|----------------|----------------|---------------|---|
| | รวม | ในเขตเทศบาล | นอกเขตเทศบาล | กรุงเทพมหานคร | กลาง | เหนือ | ตะวันออก | ใต้ | |
| | Total | Municipal Area | Non-municipal Area | Bangkok | Central | North | Northeast | South | |
| ยอดรวม | 440,251 | 115,835 | 324,416 | 52,118 | 116,583 | 102,098 | 119,276 | 50,176 | Total |
| 1. เกษตรกรรมและการประมง | 2,490 | 29 | 2,461 | - | 788 | 659 | 678 | 365 | 1. Agriculture and Fishing |
| 2. การผลิต | 384,175 | 99,850 | 284,325 | 46,752 | 104,983 | 79,156 | 115,434 | 37,849 | 2. Manufacturing |
| 3. การขายส่ง การขายปลีก การซ่อมแซมยานยนต์ รถจักรยานยนต์ ของใช้ส่วนบุคคล และของใช้ในครัวเรือน | 49,842 | 14,216 | 35,626 | 4,366 | 9,415 | 21,930 | 2,253 | 11,877 | 3. Wholesale and retail trade, repair of motor vehicles, motorcycles and personal and household goods |
| 4. กิจกรรมด้านอสังหาริมทรัพย์ให้เช่า และกิจกรรมทางธุรกิจ | 2,131 | 828 | 1,303 | 265 | 1,037 | 264 | 565 | - | 4. Real estate, renting and business activities |
| 5. กิจกรรมด้านบริการชุมชนสังคม และการบริการส่วนบุคคลอื่น ๆ | 939 | 836 | 103 | 735 | 116 | 20 | 30 | 38 | 5. Other community, social and personal service activity |
| 6. อื่น ๆ ^{1/} | 674 | 76 | 598 | - | 243 | 68 | 316 | 47 | 6. Others ^{1/} |

^{1/} หมายถึง อุตสาหกรรมการก่อสร้าง โรงแรมและภัตตาคาร การบริหารราชการและการป้องกันประเทศ รวมทั้งประกันสังคมภาคบังคับ การศึกษา และงานด้านสุขภาพและงานสังคมสงเคราะห์

^{1/} Including Construction, Hotel and restaurants, Public administration and defence, compulsory social security, Education and Health and social work

ตารางที่ 9 จำนวนผู้รับงานด้วยตนเองและผู้รับช่วงงาน จำแนกตามแหล่งงาน เขตการปกครอง และภาค (ต่อ)

Table 9 Number of Contract Workers and Subcontractors by Employment Source, Area and Region (Contd.)

| แหล่งงาน และภาค | รวม Total | | | | ในเขตเทศบาล Municipal area | | | | นอกเขตเทศบาล Non-municipal area | | | | Employment Source and Region |
|--|----------------|--------------------|----------------|---------------|----------------------------|----------------|---------------|--------------------|---------------------------------|------------|---------------------------------|----------------|---------------------------------|
| | รวม | ผู้รับงานด้วยตนเอง | ผู้รับช่วงงาน | รวม | ผู้รับงานด้วยตนเอง | ผู้รับช่วงงาน | รวม | ผู้รับงานด้วยตนเอง | ผู้รับช่วงงาน | รวม | ผู้รับงานด้วยตนเอง | ผู้รับช่วงงาน | |
| | Total | Contract workers | Subcontractors | Total | Contract workers | Subcontractors | Total | Contract workers | Subcontractors | Total | Contract workers | Subcontractors | |
| ภาคกลาง | 95,185 | 95,007 | 177 | 23,484 | 23,414 | 70 | 71,701 | 71,594 | 107 | 107 | Central Region | | |
| เจ้าของกิจการ | 52,727 | 52,550 | 177 | 15,463 | 15,393 | 70 | 37,264 | 37,157 | 107 | 107 | Owner of establishment | | |
| องค์กร/กลุ่ม/สหกรณ์ | 1,506 | 1,506 | - | 36 | 36 | - | 1,470 | 1,470 | - | - | Cooperative | | |
| หน่วยงานราชการ/รัฐวิสาหกิจ ^{1/} | 160 | 160 | - | 87 | 87 | - | 73 | 73 | - | - | Government agency ^{1/} | | |
| ผู้รับช่วงงาน | 35,468 | 35,468 | - | 6,690 | 6,690 | - | 28,778 | 28,778 | - | - | Subcontractors | | |
| ผู้รับงานในครัวเรือน | 1,400 | 1,400 | - | 374 | 374 | - | 1,026 | 1,026 | - | - | Household member | | |
| ผู้รับงานนอกครัวเรือน | 3,262 | 3,262 | - | 611 | 611 | - | 2,651 | 2,651 | - | - | Other household | | |
| หัวหน้ากลุ่ม | 414 | 414 | - | 83 | 83 | - | 331 | 331 | - | - | Head of group | | |
| อื่นๆ | 248 | 248 | - | 140 | 140 | - | 108 | 108 | - | - | Other | | |
| ไม่ทราบ | - | - | - | - | - | - | - | - | - | - | Unknown | | |
| ภาคเหนือ | 96,400 | 96,323 | 77 | 12,101 | 12,080 | 21 | 84,299 | 84,243 | 56 | 56 | Northern Region | | |
| เจ้าของกิจการ | 59,633 | 59,556 | 77 | 8,387 | 8,366 | 21 | 51,246 | 51,190 | 56 | 56 | Owner of establishment | | |
| องค์กร/กลุ่ม/สหกรณ์ | 1,798 | 1,798 | - | 331 | 331 | - | 1,467 | 1,467 | - | - | Cooperative | | |
| หน่วยงานราชการ/รัฐวิสาหกิจ ^{1/} | - | - | - | - | - | - | - | - | - | - | Government agency ^{1/} | | |
| ผู้รับช่วงงาน | 26,915 | 26,915 | - | 2,924 | 2,924 | - | 23,991 | 23,991 | - | - | Subcontractors | | |
| ผู้รับงานในครัวเรือน | 707 | 707 | - | 68 | 68 | - | 639 | 639 | - | - | Household member | | |
| ผู้รับงานนอกครัวเรือน | 6,384 | 6,384 | - | 310 | 310 | - | 6,074 | 6,074 | - | - | Other household | | |
| หัวหน้ากลุ่ม | 907 | 907 | - | 74 | 74 | - | 833 | 833 | - | - | Head of group | | |
| อื่นๆ | 57 | 57 | - | 7 | 7 | - | 50 | 50 | - | - | Other | | |
| ไม่ทราบ | - | - | - | - | - | - | - | - | - | - | Unknown | | |
| ภาคตะวันออกเฉียงเหนือ | 102,901 | 102,834 | 67 | 10,025 | 9,995 | 30 | 92,876 | 92,839 | 37 | 37 | Northeastern Region | | |

ตารางที่ 9 จำนวนผู้รับงานด้วยตนเองและผู้รับช่วงงาน จำนวนตามแหล่งงาน เขตการปกครอง และภาค (ต่อ)

Table 9 Number of Contract Workers and Subcontractors by Employment Source, Area and Region (Contd.)

| แหล่งงาน และภาค | รวม Total | | | | ในเขตเทศบาล Municipal area | | | | นอกเขตเทศบาล Non-municipal area | | | | Employment Source and Region |
|--|---------------|--------------------|----------------|--------------|----------------------------|----------------|---------------|--------------------|---------------------------------|---------------------------------|--------------------|----------------|---------------------------------|
| | รวม | ผู้รับงานด้วยตนเอง | ผู้รับช่วงงาน | รวม | ผู้รับงานด้วยตนเอง | ผู้รับช่วงงาน | รวม | ผู้รับงานด้วยตนเอง | ผู้รับช่วงงาน | รวม | ผู้รับงานด้วยตนเอง | ผู้รับช่วงงาน | |
| | Total | Contract workers | Subcontractors | Total | Contract workers | Subcontractors | Total | Contract workers | Subcontractors | Total | Contract workers | Subcontractors | |
| เจ้าของกิจการ | 48,904 | 48,837 | 67 | 5,055 | 5,025 | 30 | 43,849 | 43,812 | 37 | Owner of establishment | | | |
| องค์กรกลุ่ม/สหกรณ์ | 766 | 766 | - | 230 | 230 | - | 536 | 536 | - | Cooperative | | | |
| หน่วยงานราชการ/รัฐวิสาหกิจ ^{1/} | 219 | 219 | - | - | - | - | 219 | 219 | - | Government agency ^{1/} | | | |
| ผู้รับช่วงงาน | 38,823 | 38,823 | - | 4,128 | 4,128 | - | 34,695 | 34,695 | - | Subcontractors | | | |
| ผู้รับงานในครัวเรือน | 1,273 | 1,273 | - | 157 | 157 | - | 1,116 | 1,116 | - | Household member | | | |
| ผู้รับงานนอกครัวเรือน | 5,506 | 5,506 | - | 316 | 316 | - | 5,190 | 5,190 | - | Other household | | | |
| หัวหน้ากลุ่ม | 7,285 | 7,285 | - | 139 | 139 | - | 7,146 | 7,146 | - | Head of group | | | |
| อื่น ๆ | - | - | - | - | - | - | - | - | - | Other | | | |
| ไม่ทราบ | 124 | 124 | - | - | - | - | 124 | 124 | - | Unknown | | | |
| ภาคใต้ | 46,595 | 46,595 | - | 8,385 | 8,385 | - | 38,210 | 38,210 | - | Southern Region | | | |
| เจ้าของกิจการ | 17,723 | 17,723 | - | 4,256 | 4,256 | - | 13,467 | 13,467 | - | Owner of establishment | | | |
| องค์กรกลุ่ม/สหกรณ์ | 1,153 | 1,153 | - | 96 | 96 | - | 1,057 | 1,057 | - | Cooperative | | | |
| หน่วยงานราชการ/รัฐวิสาหกิจ ^{1/} | 118 | 118 | - | - | - | - | 118 | 118 | - | Government agency ^{1/} | | | |
| ผู้รับช่วงงาน | 25,791 | 25,791 | - | 3,389 | 3,389 | - | 22,402 | 22,402 | - | Subcontractors | | | |
| ผู้รับงานในครัวเรือน | 600 | 600 | - | 187 | 187 | - | 413 | 413 | - | Household member | | | |
| ผู้รับงานนอกครัวเรือน | 848 | 848 | - | 403 | 403 | - | 445 | 445 | - | Other household | | | |
| หัวหน้ากลุ่ม | 288 | 288 | - | - | - | - | 288 | 288 | - | Head of group | | | |
| อื่น ๆ | 73 | 73 | - | 54 | 54 | - | 19 | 19 | - | Other | | | |
| ไม่ทราบ | - | - | - | - | - | - | - | - | - | Unknown | | | |

^{1/} รวมองค์กรพิเศษ ได้แก่ โครงการในพระราชดำริต่าง ๆ ^{1/} Including Royal Development Study Centers Foundation

ตารางที่ 10 จำนวนผู้รับจ้างด้วยตนเองและผู้ช่วยผู้รับจ้าง จำแนกตามจำนวนชั่วโมงทำงาน อุตสาหกรรม และภาค

Table 10 Number of Contract Workers and Unpaid Homeworkers by Number of Working Hours, Industry and Region

| จำนวนชั่วโมงทำงาน (ชั่วโมง) | รวม | อุตสาหกรรม Industry | | | | | | กิจกรรมด้าน บริการชุมชน ^{1/} และบริการส่วนบุคคล ^{1/} Other community, Others | Number of Working Hours (hours) and Region |
|--------------------------------|----------------|--------------------------|--------------------------|--|--|--|----------------------|--|--|
| | | เกษตรกรรม Agriculture | การผลิต Manufacturing | การขนส่ง การขายปลีก ^{1/} Wholesale and Retail trade etc. | การค้าปลีก ^{1/} อสังหาริมทรัพย์ ^{1/} Real estate and Renting etc. | กิจกรรมด้าน และกิจการทางธุรกิจ Social and Service etc. | อื่น ๆ ^{1/} | | |
| ทั่วราชอาณาจักร | 437,679 | 2,490 | 381,603 | 49,842 | 2,131 | 939 | 674 | Whole Kingdom | |
| 1-2 | 9,408 | - | 8,118 | 1,281 | - | - | 9 | 1-2 | |
| 3-4 | 46,678 | 715 | 39,246 | 6,231 | 263 | 37 | 187 | 3-4 | |
| 5-6 | 101,780 | 531 | 85,704 | 15,002 | 391 | 68 | 84 | 5-6 | |
| 7-8 | 152,542 | 927 | 133,263 | 17,292 | 800 | 20 | 240 | 7-8 | |
| 9-11 | 75,700 | 241 | 67,504 | 7,059 | 668 | 75 | 153 | 9-11 | |
| 12 ขึ้นไป | 51,571 | 76 | 47,769 | 2,977 | 10 | 739 | - | 12 and over | |
| กรุงเทพมหานคร | 49,869 | - | 44,502 | 4,366 | 265 | 735 | - | Bangkok | |
| 1-2 | 292 | - | 178 | 113 | - | - | - | 1-2 | |
| 3-4 | 549 | - | 402 | 147 | - | - | - | 3-4 | |
| 5-6 | 4,357 | - | 4,070 | 287 | - | - | - | 5-6 | |
| 7-8 | 6,636 | - | 6,302 | 69 | 265 | - | - | 7-8 | |
| 9-11 | 14,888 | - | 13,157 | 1,731 | - | - | - | 9-11 | |
| 12 ขึ้นไป | 23,146 | - | 20,393 | 2,019 | - | 735 | - | 12 and over | |
| ภาคกลาง | 116,404 | 788 | 104,806 | 9,415 | 1,037 | 116 | 243 | Central Region | |
| 1-2 | 1,686 | - | 1,597 | 88 | - | - | - | 1-2 | |
| 3-4 | 9,106 | 27 | 7,644 | 1,282 | 112 | 24 | 17 | 3-4 | |
| 5-6 | 23,592 | 230 | 19,095 | 4,070 | 161 | - | 36 | 5-6 | |

ตารางที่ 10 จำนวนผู้รับจ้างด้วยตนเองและผู้ช่วยผู้รับจ้าง จำแนกตามจำนวนชั่วโมงทำงาน อุตสาหกรรม และภาค (ต่อ)

Table 10 Number of Contract Workers and Unpaid Homeworkers by Number of Working Hours, Industry and Region(Contd.)

| จำนวนชั่วโมงทำงาน (ชั่วโมง) | รวม | อุตสาหกรรม Industry | | | | | | กิจกรรมด้าน บริการชุมชน ^{1/} และบริการส่วนบุคคล ^{1/} | กิจกรรมด้าน Other community, Social and Service etc. | อื่น ๆ ^{1/} | Number of Working Hours (hours) and Region |
|--------------------------------|----------------|--------------------------|--------------------------|--|---|---|---|--|--|----------------------|--|
| | | เกษตรกรรม Agriculture | การผลิต Manufacturing | การขนส่ง การขายปลีก ^{1/} Wholesale and Retail trade etc. | การขายส่ง การขายปลีก ^{1/} Wholesale and Retail trade etc. | กิจกรรมด้าน อสังหาริมทรัพย์ ^{1/} Real estate and Renting etc. | กิจกรรมด้าน และกิจการทางธุรกิจ และกิจการทางธุรกิจ and Renting etc. | | | | |
| 7-8 | 35,740 | 214 | 33,008 | 2,085 | 279 | 13 | 140 | 7-8 | | | |
| 9-11 | 28,749 | 241 | 26,265 | 1,643 | 475 | 75 | 49 | 9-11 | | | |
| 12 ชั่วโมงไป | 17,533 | 76 | 17,196 | 247 | 10 | 4 | - | 12 and over | | | |
| ภาคเหนือ | 102,020 | 659 | 79,079 | 21,930 | 264 | 20 | 68 | Northern Region | | | |
| 1-2 | 3,226 | - | 2,761 | 465 | - | - | - | 1-2 | | | |
| 3-4 | 13,482 | 68 | 10,971 | 2,291 | 103 | 13 | 35 | 3-4 | | | |
| 5-6 | 27,620 | 122 | 21,648 | 5,789 | 51 | - | 10 | 5-6 | | | |
| 7-8 | 45,814 | 469 | 34,712 | 10,494 | 110 | 7 | 23 | 7-8 | | | |
| 9-11 | 9,739 | - | 7,196 | 2,542 | - | - | - | 9-11 | | | |
| 12 ชั่วโมงไป | 2,141 | - | 1,792 | 349 | - | - | - | 12 and over | | | |
| ภาคตะวันออกเฉียงเหนือ | 119,210 | 678 | 115,367 | 2,253 | 565 | 30 | 316 | Northeastern Region | | | |
| 1-2 | 2,072 | - | 2,001 | 70 | - | - | - | 1-2 | | | |
| 3-4 | 11,207 | 308 | 10,669 | 48 | 47 | - | 135 | 3-4 | | | |
| 5-6 | 27,836 | 142 | 26,692 | 794 | 179 | 30 | - | 5-6 | | | |
| 7-8 | 51,078 | 228 | 49,542 | 1,084 | 146 | - | 77 | 7-8 | | | |
| 9-11 | 19,027 | - | 18,531 | 200 | 192 | - | 104 | 9-11 | | | |
| 12 ชั่วโมงไป | 7,989 | - | 7,931 | 57 | - | - | - | 12 and over | | | |

ตารางที่ 10 จำนวนผู้รับจ้างด้วยตนเองและผู้ช่วยผู้รับจ้าง จำนวนชั่วโมงทำงาน อุตสาหกรรม และภาค (ต่อ)

Table 10 Number of Contract Workers and Unpaid Homeworkers by Number of Working Hours, Industry and Region(Contd.)

| จำนวนชั่วโมงทำงาน (ชั่วโมง) และภาค | อุตสาหกรรม Industry | | | | | | | Number of Working Hours (hours) and Region | |
|--|---------------------|--------------------|----------------------|--|--|--|---|--|------------------------|
| | รวม | เกษตรกรรม | การผลิต | การขายส่ง การค้าปลีก ^{1/} | การค้าขายปลีก ^{1/} | กิจกรรมด้าน อสังหาริมทรัพย์ ^{1/} | กิจกรรมด้าน บริการชุมชน ^{1/} | | |
| | | | | | | | | อื่น ๆ ^{1/} | |
| | Total | Agriculture | Manufacturing | Wholesale and Retail trade etc. | Wholesale and Retail trade etc. | Real estate and Renting etc. | Other community, Social and Service etc. | Others | Southern Region |
| ภาคใต้ | 50,176 | 365 | 37,849 | 11,877 | - | - | 38 | 47 | |
| 1-2 | 2,133 | - | 1,580 | 544 | - | - | - | 9 | 1-2 |
| 3-4 | 12,335 | 312 | 9,560 | 2,463 | - | - | - | - | 3-4 |
| 5-6 | 18,375 | 38 | 14,199 | 4,063 | - | - | 38 | 38 | 5-6 |
| 7-8 | 13,274 | 16 | 9,698 | 3,560 | - | - | - | - | 7-8 |
| 9-11 | 3,297 | - | 2,354 | 943 | - | - | - | - | 9-11 |
| 12 ชั่วโมงไป | 762 | - | 458 | 304 | - | - | - | - | 12 and over |

1/ หมายถึง อุตสาหกรรมบริการ การบริการราชการและการป้องกันประเทศ รวมทั้งประกันสังคมภาคบังคับ การศึกษา และงานด้านสุขภาพและงานสังคมสงเคราะห์

1/ Including Construction, Hotel and restaurants, Public administration and defence, compulsory social security, Education and Health and social work

ตารางที่ 11 จำนวนผู้รับงานด้วยตนเองและผู้รับงานจ้างแยกตามสถานที่ทำงาน อุตสาหกรรม และภาค (ต่อ)
 Table 11 Number of Contract Workers and Unpaid Homeworkers by Work Place, Industry and Region(Contd.)

| สถานที่ทำงาน และภาค | อุตสาหกรรม Industry | | | | | | | Work place and Region |
|---|---------------------|---------------|------------------------------------|---------------------------------------|--|---|---------------------|-----------------------------------|
| | รวม | เกษตรกรรม | การผลิต | การขายส่ง การค้าปลีก ^{1/} | กิจกรรมด้าน อสังหาริมทรัพย์ ^{1/} และกิจกรรมทางธุรกิจ Real estate and Renting etc. | กิจกรรมด้าน บริการชุมชน ^{1/} และบริการส่วนบุคคล Other community, Social and Service etc. | อื่นๆ ^{1/} | |
| Total | Agriculture | Manufacturing | Wholesale and Retail trade etc. | Real estate and Renting etc. | Other community, Social and Service etc. | Others ^{1/} | | |
| ภาคกลาง | 116,404 | 788 | 104,806 | 9,415 | 1,037 | 116 | 243 | Central Region |
| บ้าน | 96,624 | 597 | 87,386 | 7,456 | 910 | 41 | 234 | At home |
| บริเวณบ้าน | 17,457 | 154 | 15,502 | 1,610 | 107 | 75 | 9 | Home vicinity |
| ศูนย์รวมชุมชนหรือสถานที่ใกล้เคียง | 279 | - | 225 | 54 | - | - | - | Community Centre or Neighbourhood |
| สถานที่ที่ผู้จ้างจัดให้ | 1,169 | 37 | 976 | 156 | - | - | - | Place provided Agent |
| บริเวณที่ขององค์กร/กลุ่ม/สหกรณ์ ^{1/} | 149 | - | 149 | - | - | - | - | Cooperative Vicinity |
| อื่นๆ | 726 | - | 567 | 139 | 20 | - | - | Others |
| ภาคเหนือ | 102,020 | 659 | 79,079 | 21,930 | 264 | 20 | 68 | Northern Region |
| บ้าน | 62,036 | 405 | 51,348 | 10,170 | 44 | 20 | 49 | At home |
| บริเวณบ้าน | 37,720 | 211 | 26,371 | 10,906 | 213 | - | 19 | Home vicinity |
| ศูนย์รวมชุมชนหรือสถานที่ใกล้เคียง | 16 | - | 16 | - | - | - | - | Community Centre or Neighbourhood |
| สถานที่ที่ผู้จ้างจัดให้ | 836 | 42 | 319 | 475 | - | - | - | Place provided Agent |
| บริเวณที่ขององค์กร/กลุ่ม/สหกรณ์ ^{1/} | 328 | - | 315 | 13 | - | - | - | Cooperative Vicinity |
| อื่นๆ | 1,084 | - | 710 | 367 | 7 | - | - | Others |

ตารางที่ 11 จำนวนผู้รับงานด้วยตนเองและผู้รับงาน จําแนกตาม สถานที่ทำงาน อุตสาหกรรม และภาค (ต่อ)
Table 11 Number of Contract Workers and Unpaid Homeworkers by Work Place, Industry and Region(Contd.)

| สถานที่ทำงาน และภาค | อุตสาหกรรม Industry | | | | | | | Work place and Region |
|---|---------------------|---------------|------------------------------------|---------------------------------------|---|---|----------------------|-----------------------------------|
| | รวม | เกษตรกรรม | การผลิต | การขายส่ง การค้าปลีก ^{1/} | การขนส่ง อสังหาริมทรัพย์ ^{1/} | กิจกรรมด้าน บริการชุมชน ^{1/} | อื่นๆ ^{1/} | |
| Total | Agriculture | Manufacturing | Wholesale and Retail trade etc. | Wholesale and Real estate | และกิจการทางธุรกิจ and Renting etc. | Other community, Social and Service etc. | Others ^{1/} | |
| ภาคตะวันออกเฉียงเหนือ | 119,210 | 678 | 115,367 | 2,253 | 565 | 30 | 316 | Northeastern Region |
| บ้าน | 93,926 | 207 | 90,988 | 2,015 | 505 | 30 | 181 | At home |
| บริเวณบ้าน | 22,100 | 471 | 21,196 | 238 | 60 | - | 135 | Home vicinity |
| ศูนย์รวมชุมชนหรือสถานที่ใกล้เคียง | 613 | - | 613 | - | - | - | - | Community Centre or Neighbourhood |
| สถานที่ที่ผู้ว่าจ้างจัดให้ | 406 | - | 406 | - | - | - | - | Place provided Agent |
| บริเวณที่ขององค์กร/กลุ่ม/สหกรณ์ ^{1/} | 1,627 | - | 1,627 | - | - | - | - | Cooperative Vicinity |
| อื่นๆ | 537 | - | 537 | - | - | - | - | Others |
| ใต้ | 50,176 | 365 | 37,849 | 11,877 | - | 38 | 47 | Whole Kingdom |
| บ้าน | 45,848 | 365 | 37,062 | 8,366 | - | 17 | 38 | At home |
| บริเวณบ้าน | 3,357 | - | 604 | 2,723 | - | 21 | 9 | Home vicinity |
| ศูนย์รวมชุมชนหรือสถานที่ใกล้เคียง | 182 | - | 23 | 159 | - | - | - | Community Centre or Neighbourhood |
| สถานที่ที่ผู้ว่าจ้างจัดให้ | 598 | - | 20 | 578 | - | - | - | Place provided Agent |
| บริเวณที่ขององค์กร/กลุ่ม/สหกรณ์ ^{1/} | 139 | - | 139 | - | - | - | - | Cooperative Vicinity |
| อื่นๆ | 51 | - | - | 51 | - | - | - | Others |

^{1/} หมายถึง อุตสาหกรรมการก่อสร้าง โรงแรมและภัตตาคาร การบริการราชการและการป้องกันสังคมภาคบังคับ การศึกษาและงานด้านสุขภาพและงานสังคมสงเคราะห์

^{1/} Including Construction, Hotel and restaurants, Public administration and defence, compulsory social security, Education and Health and social work

ตารางที่ 12 จำนวนผู้รับงานด้วยตนเองที่ทำงานร่วมกับคนออกครัวเรือนและผู้รับช่วงงาน จำนวนตามอุตสาหกรรม จำนวนลูกจ้างและภาค (ต่อ)

Table 12 Number of Contact Workers Who Worked with Other Household Members and Subcontractors by Number of Employees, Industry and Region (Contd.)

| จำนวนลูกจ้าง (คน) | อุตสาหกรรม Industry | | | | | | | Number of Employees (persons) and Region |
|-----------------------|---------------------|-------------|---------------|------------------------------------|---------------|---|---|--|
| | รวม | เกษตรกรรม | การผลิต | การขายส่ง | การค้าขายปลีก | กิจกรรมด้าน อสังหาริมทรัพย์ | กิจกรรมด้าน บริการชุมชน | |
| และภาค | Total | Agriculture | Manufacturing | Wholesale and Retail trade etc. | การขายปลีก | และกิจการทางธุรกิจ Real estate and Renting etc. | Other community, Social and Service etc. | Others ^{1/} |
| ภาคเหนือ | 20,788 | 225 | 15,567 | 4,866 | 131 | - | - | Northern Region |
| 1-2 | 1,749 | - | 1,193 | 535 | 21 | - | - | 1-2 |
| 3-5 | 590 | - | 534 | 57 | - | - | - | 3-5 |
| 6-9 | 466 | - | 447 | 19 | - | - | - | 6-9 |
| 10 คนขึ้นไป | 438 | - | 276 | 162 | - | - | - | 10 and over |
| ไม่มี | 17,387 | 218 | 13,084 | 3,975 | 110 | - | - | None |
| ไม่ทราบ | 158 | 7 | 34 | 118 | - | - | - | Unknown |
| ภาคตะวันออกเฉียงเหนือ | 35,914 | 252 | 34,729 | 536 | 158 | - | 239 | Northeastern Region |
| 1-2 | 1,274 | - | 1,140 | - | - | - | 135 | 1-2 |
| 3-5 | 1,900 | - | 1,900 | - | - | - | - | 3-5 |
| 6-9 | 418 | - | 418 | - | - | - | - | 6-9 |
| 10 คนขึ้นไป | 2,451 | - | 2,246 | 205 | - | - | - | 10 and over |
| ไม่มี | 29,871 | 252 | 29,025 | 332 | 158 | - | 104 | None |
| ไม่ทราบ | - | - | - | - | - | - | - | Unknown |
| ภาคใต้ | 12,078 | 349 | 8,585 | 3,098 | 9 | 38 | - | Southern Region |
| 1-2 | 956 | - | 847 | 109 | - | - | - | 1-2 |
| 3-5 | 594 | - | 548 | 46 | - | - | - | 3-5 |
| 6-9 | 51 | - | 51 | - | - | - | - | 6-9 |
| 10 คนขึ้นไป | - | - | - | - | - | - | - | 10 and over |
| ไม่มี | 10,135 | 38 | 7,108 | 2,942 | - | 9 | 38 | None |
| ไม่ทราบ | 343 | 312 | 31 | - | - | - | - | Unknown |

1/ หมายถึง อุตสาหกรรมก่อสร้าง โรงแรมและภัตตาคาร การบริหารราชการและการป้องกันประเทศ รวมทั้งประกันสังคมบังคับ การศึกษา และงานด้านสุขภาพและงานสังคมสงเคราะห์

1/ Including Construction, Hotel and restaurants, Public administration and defence, compulsory social security, Education and Health and social work

ตารางที่ 13 จำนวนผู้รับงานมากที่บ้าน จำแนกตามเดือนที่มีงานมาก เขตการปกครอง และภาค

Table 13 Number of Homeworkers by Busy Month of Work, Area and Region

| เดือนที่มีงานมาก | ทั่วราชอาณาจักร Whole Kingdom | | | | | | ภาค Region | | | | Busy Month of Work |
|------------------|-------------------------------|----------------|--------------------|---------------|---------|---------|--------------------|--------|--------|-----------|--------------------|
| | รวม | ในเขตเทศบาล | นอกเขตเทศบาล | กรุงเทพมหานคร | กลาง | เหนือ | ตะวันออกเฉียงเหนือ | ใต้ | Total | | |
| | Total | Municipal Area | Non-Municipal Area | Bangkok | Central | North | Northeast | South | | | |
| ยอดรวม | 440,251 | 115,835 | 324,416 | 52,118 | 116,583 | 102,098 | 119,276 | 50,176 | 50,176 | Total | |
| มกราคม | 93,510 | 25,241 | 68,269 | 13,775 | 23,112 | 22,905 | 30,907 | 2,812 | 2,812 | January | |
| กุมภาพันธ์ | 34,059 | 8,178 | 25,881 | 3,546 | 7,603 | 7,998 | 13,240 | 1,672 | 1,672 | February | |
| มีนาคม | 51,874 | 8,238 | 43,636 | 2,207 | 7,712 | 19,361 | 21,036 | 1,557 | 1,557 | March | |
| เมษายน | 43,946 | 17,171 | 26,775 | 11,481 | 13,260 | 7,665 | 7,325 | 4,215 | 4,215 | April | |
| พฤษภาคม | 23,416 | 7,890 | 15,526 | 1,328 | 8,769 | 3,329 | 5,906 | 4,084 | 4,084 | May | |
| มิถุนายน | 16,252 | 5,349 | 10,903 | 553 | 8,720 | 1,611 | 3,082 | 2,286 | 2,286 | June | |
| กรกฎาคม | 20,873 | 3,606 | 17,267 | 422 | 8,840 | 1,556 | 6,071 | 3,986 | 3,986 | July | |
| สิงหาคม | 12,147 | 2,665 | 9,482 | 439 | 1,820 | 2,431 | 4,640 | 2,816 | 2,816 | August | |
| กันยายน | 27,576 | 6,138 | 21,438 | 2,428 | 3,600 | 2,299 | 1,093 | 18,158 | 18,158 | September | |
| ตุลาคม | 25,986 | 5,672 | 20,314 | 2,889 | 6,679 | 6,468 | 5,419 | 4,531 | 4,531 | October | |
| พฤศจิกายน | 36,939 | 10,475 | 26,464 | 5,696 | 9,258 | 12,118 | 7,345 | 2,522 | 2,522 | November | |
| ธันวาคม | 53,670 | 15,211 | 38,459 | 7,354 | 17,210 | 14,358 | 13,211 | 1,537 | 1,537 | December | |

ตารางที่ 14 จำนวนผู้รับงานมาทำที่บ้าน จำแนกตามเดือนที่มีงานมาก อุตสาหกรรม และภาค

Table 14 Number of Homeworkers by Busy Month of Work, Industry and Region

| เดือนที่มีงานมาก | อุตสาหกรรม Industry | | | | | | | อื่น ๆ ^{1/} | Busy Month of Work |
|------------------|---------------------|----------------|---------------------------------|------------------------------|---|---------------------------------------|--------------------------------|----------------------|--------------------|
| | รวม | เกษตรกรรม | การผลิต | การขายส่ง | กิจกรรมด้าน อสังหาริมทรัพย์ ^{2/} | กิจกรรมด้าน บริการชุมชน ^{3/} | กิจกรรมด้าน และบริการส่วนบุคคล | | |
| Total | Agriculture | Manufacturing | Wholesale and Retail trade etc. | Real estate and Renting etc. | Other community, Social and Service etc. | Others ^{1/} | | | |
| ยอดรวม | 2,490 | 384,175 | 49,842 | 2,131 | 939 | 674 | Total | | |
| มกราคม | 155 | 81,143 | 11,933 | 160 | 45 | 73 | January | | |
| กุมภาพันธ์ | 461 | 30,628 | 2,970 | - | - | - | February | | |
| มีนาคม | 350 | 46,979 | 4,212 | 297 | 7 | 29 | March | | |
| เมษายน | 460 | 39,290 | 3,815 | 204 | 26 | 152 | April | | |
| พฤษภาคม | 157 | 19,741 | 3,179 | 145 | 21 | 172 | May | | |
| มิถุนายน | - | 14,488 | 1,567 | 188 | 9 | - | June | | |
| กรกฎาคม | 106 | 18,628 | 1,717 | 312 | 109 | - | July | | |
| สิงหาคม | 65 | 10,521 | 1,459 | 103 | - | - | August | | |
| กันยายน | 59 | 25,200 | 2,257 | - | - | 61 | September | | |
| ตุลาคม | 534 | 23,022 | 2,312 | 19 | - | 99 | October | | |
| พฤศจิกายน | - | 28,109 | 8,570 | 94 | 79 | 87 | November | | |
| ธันวาคม | 143 | 46,425 | 5,850 | 609 | 643 | - | December | | |

1/ หมายถึง อุตสาหกรรมการก่อสร้าง โรงแรมและภัตตาคาร การบริหารราชการและการป้องกันประเทศ รวมทั้งประกันสังคมภาคบังคับ การศึกษา และงานด้านสุขภาพและงานสังคมสงเคราะห์

2/ Including Construction, Hotel and restaurants, Public administration and defence, compulsory social security, Education and Health and social work

ตารางที่ 15 จำนวนผู้รับงานมาทำที่บ้าน จำแนกตาม การได้รับเครื่องมือหรืออุปกรณ์ และอุตสาหกรรม

Table 15 Number of Homuorkes by Equipment Received and Industry

| การได้รับเครื่องมือ หรืออุปกรณ์ | อุตสาหกรรม Industry | | | | | | | Total | Equipment or Material Received |
|------------------------------------|---------------------|---------------|------------------------------------|---------------------------------|--|--|---------------------|----------------|-----------------------------------|
| | รวม | เกษตรกรรม | การผลิต | การขายส่ง | กิจกรรมด้าน อสังหาริมทรัพย์ ^{1/} | กิจกรรมด้าน บริการชุมชน ^{1/} | อื่นๆ ^{1/} | | |
| Total | Agriculture | Manufacturing | Wholesale and Retail trade etc. | Real estate and Renting etc. | Other community, Social and Service etc. | Others ^{1/} | | | |
| ยอดรวม | 440,251 | 2,490 | 384,175 | 49,842 | 2,131 | 939 | 674 | Total | |
| ได้รับบางส่วน | 294,371 | 1,208 | 263,366 | 28,963 | 372 | 121 | 341 | Some | |
| ได้รับทั้งหมด | 107,355 | 1,200 | 90,052 | 13,907 | 1,702 | 161 | 333 | All | |
| ไม่ได้รับ | 38,524 | 81 | 30,756 | 6,973 | 57 | 657 | - | None | |
| กรุงเทพมหานคร | 52,118 | - | 46,752 | 4,366 | 265 | 735 | - | Bangkok | |
| ได้รับบางส่วน | 33,241 | - | 29,537 | 3,608 | - | 96 | - | Some | |
| ได้รับทั้งหมด | 11,076 | - | 10,360 | 451 | 265 | - | - | All | |
| ไม่ได้รับ | 7,801 | - | 6,855 | 307 | - | 639 | - | None | |
| กลาง | 116,583 | 788 | 104,983 | 9,415 | 1,037 | 116 | 243 | Central Region | |
| ได้รับบางส่วน | 68,758 | 479 | 64,669 | 3,077 | 360 | 8 | 165 | Some | |
| ได้รับทั้งหมด | 33,825 | 228 | 29,121 | 3,688 | 620 | 90 | 78 | All | |
| ไม่ได้รับ | 13,999 | 81 | 11,193 | 2,650 | 57 | 18 | - | None | |

ตารางที่ 15 จำนวนผู้รับงานมาทำที่บ้าน จำแนกตาม การได้รับเครื่องมือหรืออุปกรณ์ และอุตสาหกรรม (ต่อ)

Table 15 Number of Homeworks by Equipment Received and Industry (Contd.)

| การได้รับเครื่องมือ หรืออุปกรณ์ | อุตสาหกรรม Industry | | | | | | | Northern Region | Northeastern Region | Southern Region |
|------------------------------------|---------------------|---------------|------------------------------------|-------------------------|---------------------------------|---|--|-----------------------------------|---------------------|-----------------|
| | รวม | เกษตรกรรม | การผลิต | การขายส่ง การค้าปลีก | กิจการด้าน อสังหาริมทรัพย์ | กิจการชุมชน | อื่นๆ ^{1/} | | | |
| Total | Agriculture | Manufacturing | Wholesale and Retail trade etc. | ของใช้ส่วนบุคคล | Real estate and Renting etc. | และกิจการทางธุรกิจ Other community, Social and Service etc. | และบริการส่วนบุคคล Others ^{1/} | Equipment or Material Received | | |
| เหนือ | 102,098 | 658 | 79,157 | 21,930 | 264 | 20 | 68 | | | |
| ได้รับบางส่วน | 76,588 | 561 | 60,039 | 15,936 | - | - | 52 | Some | | |
| ได้รับทั้งหมด | 23,705 | 97 | 17,555 | 5,753 | 264 | 20 | 16 | All | | |
| ไม่ได้รับ | 1,804 | - | 1,563 | 241 | - | - | - | None | | |
| ตะวันออกเฉียงเหนือ | 119,276 | 677 | 115,434 | 2,254 | 565 | 30 | 316 | | | |
| ได้รับบางส่วน | 80,697 | 130 | 78,857 | 1,621 | 12 | - | 77 | Some | | |
| ได้รับทั้งหมด | 30,072 | 547 | 28,503 | 200 | 553 | 30 | 239 | All | | |
| ไม่ได้รับ | 8,507 | - | 8,074 | 433 | - | - | - | None | | |
| ใต้ | 50,176 | 366 | 37,848 | 11,878 | - | 38 | 47 | | | |
| ได้รับบางส่วน | 35,087 | 38 | 30,264 | 4,721 | - | 17 | 47 | Some | | |
| ได้รับทั้งหมด | 8,677 | 328 | 4,513 | 3,815 | - | 21 | - | All | | |
| ไม่ได้รับ | 6,413 | - | 3,071 | 3,342 | - | - | - | None | | |

1/ หมายถึง อุตสาหกรรมการก่อสร้าง โรงแรมและภัตตาคาร การบริหารราชการและการป้องกันประเทศ รวมทั้งประกันสังคมภาคบังคับ การศึกษา และงานด้านสุขภาพและงานสังคมสงเคราะห์

1/ Including Construction, Hotel and restaurants, Public administration and defence, compulsory social security, Education and Health and social work

ตารางที่ 16 จำนวนผู้รับงานด้วยตนเองและผู้รับจ้างงาน จำนวนตามการกำหนดค่าตอบแทน เขตการปกครอง และภาค

Table 16 Number of Contract Workers and Subcontractors by Wage Determiner, Area and Region

| การกำหนด ค่าตอบแทน และภาค | รวม Total | | | ในเขตเทศบาล Municipal area | | | นอกเขตเทศบาล Non-municipal area | | | Wage determiner and region |
|---------------------------------|---------------------------|---------------|----------------|----------------------------|---------------|----------------|---------------------------------|---------------|----------------|-------------------------------|
| | รวม ผู้รับงานด้วยตนเอง | ผู้รับจ้างงาน | Subcontractors | รวม ผู้รับงานด้วยตนเอง | ผู้รับจ้างงาน | Subcontractors | รวม ผู้รับงานด้วยตนเอง | ผู้รับจ้างงาน | Subcontractors | |
| ทั่วราชอาณาจักร | 380,021 | 377,449 | 2,572 | 92,936 | 90,564 | 2,372 | 287,085 | 286,885 | 200 | Whole Kingdom |
| ผู้รับงาน | 36,047 | 36,014 | 33 | 8,786 | 8,754 | 33 | 27,260 | 27,260 | - | Homeworkers |
| ผู้ว่าจ้าง | 321,975 | 319,524 | 2,450 | 78,204 | 75,955 | 2,249 | 243,771 | 243,570 | 200 | Employer |
| หัวหน้ากลุ่ม | 10,960 | 10,960 | - | 727 | 727 | - | 10,232 | 10,232 | - | Head of group |
| ฝ่ายส่งเสริมภาครัฐ | 493 | 493 | - | 38 | 38 | - | 454 | 454 | - | Government sector |
| ฝ่ายส่งเสริมภาคเอกชน | 81 | 81 | - | 9 | 9 | - | 72 | 72 | - | Private sector |
| ตกลงร่วมกัน | 10,465 | 10,376 | 89 | 5,168 | 5,078 | 89 | 5,297 | 5,297 | - | Joint agreement |
| กรุงเทพมหานคร | 38,941 | 36,690 | 2,251 | 38,941 | 36,690 | 2,251 | - | - | - | Bangkok |
| ผู้รับงาน | 3,292 | 3,292 | - | 3,292 | 3,292 | - | - | - | - | Homeworkers |
| ผู้ว่าจ้าง | 31,585 | 29,408 | 2,176 | 31,584 | 29,408 | 2,176 | - | - | - | Employer |
| หัวหน้ากลุ่ม | 328 | 328 | - | 328 | 328 | - | - | - | - | Head of group |
| ฝ่ายส่งเสริมภาครัฐ | - | - | - | - | - | - | - | - | - | Government sector |
| ฝ่ายส่งเสริมภาคเอกชน | - | - | - | - | - | - | - | - | - | Private sector |
| ตกลงร่วมกัน | 3,734 | 3,661 | 73 | 3,734 | 3,661 | 73 | - | - | - | Joint agreement |

ตารางที่ 16 จำนวนผู้รับงานด้วยตนเองและผู้รับจ้างงาน จำนวนตามการกำหนดค่าตอบแทน เขตการปกครอง และภาค (ต่อ)

Table 16 Number of Contract Workers and Subcontractors by Wage Determiner, Area and Region (Contd.)

| การกำหนด ค่าตอบแทน และภาค | รวม Total | | | ในเขตเทศบาล Municipal area | | | นอกเขตเทศบาล Non-municipal area | | | Wage determiner and region |
|---------------------------------|-------------------------------|-------------------|----------------|-------------------------------|-------------------|----------------|---------------------------------|-------------------|----------------|-------------------------------|
| | รวม ผู้รับงาน ด้วยตนเอง | ผู้รับจ้าง งาน | Subcontractors | รวม ผู้รับงาน ด้วยตนเอง | ผู้รับจ้าง งาน | Subcontractors | รวม ผู้รับงาน ด้วยตนเอง | ผู้รับจ้าง งาน | Subcontractors | |
| ภาคกลาง | 95,185 | 95,007 | 177 | 23,484 | 70 | 71,701 | 71,594 | 107 | 107 | Central Region |
| ผู้รับงาน | 8,558 | 8,529 | 29 | 1,968 | 29 | 6,590 | 6,590 | - | - | Homeworkers |
| ผู้ว่าจ้าง | 82,144 | 81,995 | 149 | 20,674 | 41 | 61,469 | 61,362 | 107 | 107 | Employer |
| หัวหน้ากลุ่ม | 1,543 | 1,543 | - | 98 | - | 1,444 | 1,444 | - | - | Head of group |
| ฝ่ายส่งเสริมภาครัฐ | 45 | 45 | - | - | - | 45 | 45 | - | - | Government sector |
| ฝ่ายส่งเสริมภาคเอกชน | 72 | 72 | - | - | - | 72 | 72 | - | - | Private sector |
| ตกลงร่วมกัน | 2,824 | 2,824 | - | 744 | - | 2,080 | 2,080 | - | - | Joint agreement |
| ภาคเหนือ | 96,401 | 96,323 | 77 | 12,101 | 21 | 84,299 | 84,243 | 56 | 56 | Northern Region |
| ผู้รับงาน | 13,018 | 13,014 | 3 | 1,277 | 3 | 11,740 | 11,740 | - | - | Homeworkers |
| ผู้ว่าจ้าง | 80,553 | 80,480 | 73 | 10,481 | 17 | 70,072 | 70,016 | 56 | 56 | Employer |
| หัวหน้ากลุ่ม | 1,358 | 1,358 | - | 108 | - | 1,250 | 1,250 | - | - | Head of group |
| ฝ่ายส่งเสริมภาครัฐ | 222 | 222 | - | - | - | 222 | 222 | - | - | Government sector |
| ฝ่ายส่งเสริมภาคเอกชน | - | - | - | - | - | - | - | - | - | Private sector |
| ตกลงร่วมกัน | 1,250 | 1,250 | - | 233 | - | 1,016 | 1,016 | - | - | Joint agreement |

ตารางที่ 16 จำนวนผู้รับงานด้วยตนเองและผู้รับจ้างงาน จำแนกตามการกำหนดค่าตอบแทน เขตการปกครอง และภาค (ต่อ)

Table 16 Number of Contract Workers and Subcontractors by Wage Determiner, Area and Region (Contd.)

| การกำหนด ค่าตอบแทน และภาค | รวม Total | | | ในเขตเทศบาล Municipal area | | | นอกเขตเทศบาล Non-municipal area | | | Wage determiner and region |
|---------------------------------|---------------|--------------------|----------------|----------------------------|--------------------|----------------|---------------------------------|--------------------|----------------|-------------------------------|
| | รวม | ผู้รับงานด้วยตนเอง | ผู้รับจ้างงาน | รวม | ผู้รับงานด้วยตนเอง | ผู้รับจ้างงาน | รวม | ผู้รับงานด้วยตนเอง | ผู้รับจ้างงาน | |
| | Total | Contract workers | Subcontractors | Total | Contract workers | Subcontractors | Total | Contract workers | Subcontractors | |
| ภาคตะวันออกเฉียงเหนือ | 102,901 | 102,834 | 67 | 10,025 | 9,995 | 30 | 92,876 | 92,839 | 37 | Northeastern Region |
| ผู้รับงาน | 7,820 | 7,820 | - | 792 | 792 | - | 7,028 | 7,028 | - | Homeworkers |
| ผู้ว่าจ้าง | 86,441 | 86,390 | 51 | 8,794 | 8,780 | 14 | 77,647 | 77,610 | 37 | Employer |
| หัวหน้ากลุ่ม | 7,275 | 7,275 | - | 176 | 176 | - | 7,099 | 7,099 | - | Head of group |
| ฝ่ายส่งเสริมภาครัฐ | 108 | 108 | - | - | - | - | 108 | 108 | - | Government sector |
| ฝ่ายส่งเสริมภาคเอกชน | - | - | - | - | - | - | - | - | - | Private sector |
| ตกลงร่วมกัน | 1,256 | 1,240 | 16 | 262 | 246 | 16 | 994 | 994 | - | Joint agreement |
| ภาคใต้ | 46,595 | 46,595 | - | 8,385 | 8,385 | - | 38,210 | 38,210 | - | Southern Region |
| ผู้รับงาน | 3,359 | 3,359 | - | 1,457 | 1,457 | - | 1,902 | 1,902 | - | Homeworkers |
| ผู้ว่าจ้าง | 41,251 | 41,251 | - | 6,670 | 6,670 | - | 34,582 | 34,582 | - | Employer |
| หัวหน้ากลุ่ม | 456 | 456 | - | 17 | 17 | - | 439 | 439 | - | Head of group |
| ฝ่ายส่งเสริมภาครัฐ | 118 | 118 | - | 38 | 38 | - | 80 | 80 | - | Government sector |
| ฝ่ายส่งเสริมภาคเอกชน | 9 | 9 | - | 9 | 9 | - | - | - | - | Private sector |
| ตกลงร่วมกัน | 1,401 | 1,401 | - | 194 | 194 | - | 1,207 | 1,207 | - | Joint agreement |

ตารางที่ 17 จำนวนผู้รับงานด้วยตนเอง และผู้รับจ้างงาน จำนวนตามรายได้หรือค่าตอบแทน เขตการปกครอง และภาค

Table 17 Number of Contract Workers and Subcontractors by Income, Area and Region

| รายได้หรือค่าตอบแทน ^{1/} (บาทต่อปี) | ทั่วราชอาณาจักร Whole Kingdom | | | | | ภาค Region | | | Income ^{1/} (Baht per Year) |
|---|-------------------------------|-------------------------------|------------------------------------|--------------------------|-----------------|----------------|---------------------------------|---------------|---|
| | รวม Total | ในเขตเทศบาล Municipal Area | นอกเขตเทศบาล Non-municipal Area | กรุงเทพมหานคร Bangkok | กลาง Central | เหนือ North | ตะวันออกเฉียงเหนือ Northeast | ใต้ South | |
| ยอดรวม | 379,718 | 92,933 | 286,785 | 38,939 | 95,168 | 96,401 | 102,730 | 46,481 | Total |
| ต่ำกว่า 10,001 | 108,490 | 14,817 | 93,673 | 1,493 | 16,228 | 36,652 | 40,176 | 13,941 | Less than 10,001 |
| 10,001-30,000 | 116,414 | 18,437 | 97,977 | 1,851 | 30,056 | 30,922 | 35,157 | 18,427 | 10,001-30,000 |
| 30,001-50,000 | 67,578 | 14,361 | 53,217 | 3,778 | 18,803 | 18,296 | 15,566 | 11,135 | 30,001-50,000 |
| 50,001-100,000 | 62,698 | 26,944 | 35,754 | 16,529 | 23,522 | 9,123 | 11,022 | 2,503 | 50,001-100,000 |
| 100,001-300,000 | 20,477 | 14,851 | 5,626 | 11,998 | 6,047 | 1,390 | 588 | 454 | 100,001-300,000 |
| 300,001 ขึ้นไป | 4,062 | 3,524 | 537 | 3,290 | 512 | 17 | 221 | 22 | 300,001 and over |
| รายได้เฉลี่ย | 40,555 | 77,434 | 28,604 | 128,665 | 45,564 | 24,918 | 24,434 | 24,547 | Average income |
| ผู้รับงานด้วยตนเอง | 377,147 | 90,562 | 286,584 | 36,689 | 94,990 | 96,324 | 102,663 | 46,481 | Contract workers |
| ต่ำกว่า 10,001 | 108,471 | 14,797 | 93,673 | 1,493 | 16,209 | 36,652 | 40,176 | 13,941 | Less than 10,001 |
| 10,001-30,000 | 116,382 | 18,406 | 97,977 | 1,851 | 30,056 | 30,905 | 35,143 | 18,427 | 10,001-30,000 |
| 30,001-50,000 | 67,507 | 14,361 | 53,147 | 3,778 | 18,765 | 18,264 | 15,566 | 11,135 | 30,001-50,000 |
| 50,001-100,000 | 61,526 | 25,796 | 35,729 | 15,411 | 23,467 | 9,123 | 11,022 | 2,503 | 50,001-100,000 |
| 100,001-300,000 | 19,414 | 13,893 | 5,521 | 11,060 | 6,003 | 1,363 | 535 | 454 | 100,001-300,000 |
| 300,001 ขึ้นไป | 3,846 | 3,309 | 537 | 3,097 | 490 | 17 | 221 | 22 | 300,001 and over |
| รายได้เฉลี่ย | 39,859 | 75,608 | 28,562 | 127,470 | 45,426 | 24,881 | 24,382 | 24,547 | Average income |
| ผู้รับจ้างงาน | 2,571 | 2,371 | 200 | 2,250 | 178 | 77 | 67 | - | Subcontractors |
| ต่ำกว่า 10,001 | 19 | 19 | - | - | 19 | - | - | - | Less than 10,001 |
| 10,001-30,000 | 31 | 31 | - | - | - | 17 | 14 | - | 10,001-30,000 |
| 30,001-50,000 | 70 | 70 | 70 | - | 38 | 32 | - | - | 30,001-50,000 |
| 50,001-100,000 | 1,173 | 1,148 | 25 | 1,119 | 54 | - | - | - | 50,001-100,000 |
| 100,001-300,000 | 1,063 | 958 | 105 | 938 | 44 | 28 | 53 | - | 100,001-300,000 |
| 300,001 ขึ้นไป | 215 | 215 | - | 193 | 22 | - | - | - | 300,001 and over |
| รายได้เฉลี่ย | 142,713 | 147,180 | 89,883 | 148,142 | 119,300 | 71,878 | 103,827 | - | Average income |

1/ ไม่รวมผู้ไม่ได้รับค่าตอบแทน

1/ Excluding Homeworkers who have no income

ตารางที่ 18 จำนวนผู้รับงานด้วยตนเอง และผู้รับช่วงงาน จำแนกตามรายได้หรือค่าตอบแทน อุตสาหกรรม และภาค

Table 18 Number of Contract Workers and Subcontractors by Income, Industry and Region

| รายได้หรือค่าตอบแทน ^{1/} (บาทต่อปี) | อุตสาหกรรม Industry | | | | | | | Income ^{1/} (Baht per Year) |
|---|---------------------|--------------|----------------|---------------------------------------|---|--|---|---|
| | รวม | เกษตรกรรม | การผลิต | การขายส่ง การค้าปลีก ^{2/} | การค้าปลีก ^{2/} ของใช้ส่วนบุคคล ^{2/} | กิจกรรมด้าน อสังหาริมทรัพย์ ^{2/} และกิจการทางธุรกิจ Wholesale and Retail trade etc. | กิจกรรมด้าน บริการชุมชน ^{2/} และบริการส่วนบุคคล Other community, Social and Service etc. | |
| ยอดรวม | 379,718 | 2,259 | 331,359 | 43,359 | 1,564 | 503 | 674 | Total |
| ต่ำกว่า 10,001 | 108,490 | 1,615 | 86,262 | 19,535 | 667 | 146 | 264 | Less than 10,001 |
| 10,001-30,000 | 116,414 | 517 | 101,714 | 13,359 | 564 | 30 | 230 | 10,001-30,000 |
| 30,001-50,000 | 67,578 | 45 | 62,325 | 4,825 | 226 | 109 | 46 | 30,001-50,000 |
| 50,001-100,000 | 62,698 | 82 | 58,848 | 3,634 | - | - | 133 | 50,001-100,000 |
| 100,001-300,000 | 20,477 | - | 18,739 | 1,413 | 107 | 218 | - | 100,001-300,000 |
| 300,001 ขึ้นไป | 4,062 | - | 3,469 | 592 | - | - | - | 300,001 and over |
| รายได้เฉลี่ย | 40,555 | 9,800 | 42,257 | 29,662 | 25,508 | 64,019 | 24,909 | <i>Average income</i> |
| กรุงเทพมหานคร | 38,939 | - | 36,144 | 2,219 | 265 | 310 | - | Bangkok |
| ต่ำกว่า 10,001 | 1,493 | - | 1,124 | 255 | 113 | - | - | Less than 10,001 |
| 10,001-30,000 | 1,851 | - | 1,459 | 241 | 152 | - | - | 10,001-30,000 |
| 30,001-50,000 | 3,778 | - | 3,573 | 109 | - | 96 | - | 30,001-50,000 |
| 50,001-100,000 | 16,529 | - | 16,399 | 130 | - | - | - | 50,001-100,000 |
| 100,001-300,000 | 11,998 | - | 10,885 | 899 | - | 214 | - | 100,001-300,000 |
| 300,001 ขึ้นไป | 3,290 | - | 2,704 | 586 | - | - | - | 300,001 and over |
| รายได้เฉลี่ย | 128,664 | - | 125,253 | 202,542 | 12,002 | 97,370 | - | <i>Average income</i> |

ตารางที่ 18 จำนวนผู้รับงานด้วยตนเอง และผู้รับช่วงงาน จำแนกตามรายได้หรือค่าตอบแทน อุตสาหกรรม และภาค (ต่อ)

Table 18 Number of Contract Workers and Subcontractors by Income, Industry and Region (Contd.)

| รายได้หรือค่าตอบแทน ^{1/} (บาทต่อปี) | อุตสาหกรรม Industry | | | | | | | Income ^{1/} (Baht per Year) |
|---|---------------------|---------------|---------------|---------------------------------------|--|---|----------------------|---|
| | รวม | เกษตรกรรม | การผลิต | การขายส่ง การค้าปลีก ^{2/} | กิจกรรมด้าน อสังหาริมทรัพย์ ^{2/} | กิจกรรมด้าน บริการชุมชน ^{2/} | อื่นๆ ^{2/} | |
| | Total | Agriculture | Manufacturing | Wholesale and Retail trade etc. | Real estate and Renting etc. | Other community, Social and Service etc. | Others ^{2/} | |
| ภาคกลาง | 95,168 | 711 | 85,279 | 8,039 | 780 | 116 | 243 | Central |
| ต่ำกว่า 10,001 | 16,228 | 428 | 13,734 | 1,894 | 56 | 99 | 17 | Less than 10,001 |
| 10,001-30,000 | 30,056 | 208 | 24,602 | 4,670 | 390 | - | 188 | 10,001-30,000 |
| 30,001-50,000 | 18,803 | - | 17,620 | 934 | 226 | 13 | 9 | 30,001-50,000 |
| 50,001-100,000 | 23,522 | 76 | 22,955 | 462 | - | - | 29 | 50,001-100,000 |
| 100,001-300,000 | 6,047 | - | 5,857 | 79 | 107 | 4 | - | 100,001-300,000 |
| 300,001 ขึ้นไป | 512 | - | 512 | - | - | - | - | 300,001 and over |
| รายได้เฉลี่ย | 45,564 | 16,233 | 48,099 | 22,558 | 43,290 | 10,850 | 27,276 | <i>Average income</i> |
| ภาคเหนือ | 96,401 | 651 | 74,521 | 20,979 | 161 | 20 | 68 | North |
| ต่ำกว่า 10,001 | 36,652 | 629 | 27,055 | 8,802 | 139 | - | 26 | Less than 10,001 |
| 10,001-30,000 | 30,922 | 8 | 24,799 | 6,031 | 22 | 20 | 42 | 10,001-30,000 |
| 30,001-50,000 | 18,296 | 8 | 14,993 | 3,296 | - | - | - | 30,001-50,000 |
| 50,001-100,000 | 9,123 | 7 | 6,683 | 2,433 | - | - | - | 50,001-100,000 |
| 100,001-300,000 | 1,390 | - | 980 | 410 | - | - | - | 100,001-300,000 |
| 300,001 ขึ้นไป | 17 | - | 11 | 6 | - | - | - | 300,001 and over |
| รายได้เฉลี่ย | 24,918 | 2,709 | 25,299 | 24,417 | 8,967 | 21,397 | 13,227 | <i>Average income</i> |

ตารางที่ 18 จำนวนผู้รับงานด้วยตนเอง และผู้รับจ้างงาน จำนวนตามรายได้หรือค่าตอบแทน อุตสาหกรรม และภาค (ต่อ)

Table 18 Number of Contract Workers and Subcontractors by Income, Industry and Region (Contd.)

| รายได้หรือค่าตอบแทน ^{1/} (บาทต่อปี) | อุตสาหกรรม Industry | | | | | | Income ^{1/} (Baht per Year) | |
|---|---------------------|--------------------------|--------------------------|--|---|---|---|----------------------|
| | รวม Total | เกษตรกรรม Agriculture | การผลิต Manufacturing | การขายส่ง การขายปลีก ของใช้ส่วนบุคคล Wholesale and Retail trade etc. | กิจกรรมด้าน อสังหาริมทรัพย์ และกิจการทางธุรกิจ Real estate and Renting etc. | กิจกรรมด้าน บริการชุมชน และบริการส่วนบุคคล Other community, Social and Service etc. | | อื่น ๆ ^{2/} |
| ภาคตะวันออกเฉียงเหนือ | 102,730 | 532 | 99,509 | 1,984 | 359 | 30 | 316 | Northeast |
| ต่ำกว่า 10,001 | 40,176 | 401 | 38,699 | 474 | 359 | 30 | 212 | Less than 10,001 |
| 10,001-30,000 | 35,157 | 130 | 34,072 | 955 | - | - | - | 10,001-30,000 |
| 30,001-50,000 | 15,566 | - | 15,476 | 90 | - | - | - | 30,001-50,000 |
| 50,001-100,000 | 11,022 | - | 10,478 | 440 | - | - | 104 | 50,001-100,000 |
| 100,001-300,000 | 588 | - | 563 | 25 | - | - | - | 100,001-300,000 |
| 300,001 ขึ้นไป | 221 | - | 221 | - | - | - | - | 300,001 and over |
| รายได้เฉลี่ย | 24,433 | 6,528 | 24,539 | 27,862 | 4,267 | 3,000 | 24,763 | Average income |
| ภาคใต้ | 46,481 | 365 | 35,905 | 10,138 | - | 26 | 47 | South |
| ต่ำกว่า 10,001 | 13,941 | 156 | 5,649 | 8,110 | - | 17 | 9 | Less than 10,001 |
| 10,001-30,000 | 18,427 | 172 | 16,783 | 1,463 | - | 9 | - | 10,001-30,000 |
| 30,001-50,000 | 11,135 | 38 | 10,664 | 396 | - | - | 38 | 30,001-50,000 |
| 50,001-100,000 | 2,503 | - | 2,333 | 169 | - | - | - | 50,001-100,000 |
| 100,001-300,000 | 454 | - | 454 | - | - | - | - | 100,001-300,000 |
| 300,001 ขึ้นไป | 22 | - | 22 | - | - | - | - | 300,001 and over |
| รายได้เฉลี่ย | 24,547 | 14,679 | 29,133 | 8,674 | - | 7,637 | 30,653 | Average income |

1/ ไม่รวมผู้ไม่ได้รับค่าตอบแทน

2/ หมายถึง อุตสาหกรรมก่อสร้าง โรงแรมและภัตตาคาร การบริการและการป้องกันสังคมกับกัน การศึกษา และด้านสุขภาพและงานสังคมสงเคราะห์

1/ Excluding Homeworkers who have no Income

2/ Including Construction, Hotel and restaurants, Public administration and defence, compulsory social security, Education and Health and social work

ตารางที่ 19 จำนวนผู้รับจ้างด้วยตนเอง และผู้รับจ้างงาน จำนวนตามประเภทรายได้ เขตการปกครอง และภาค

Table 19 Number of Contract Workers and Subcontractors by Type of Income , Area and Region

| ประเภทรายได้ ^{1/} | ทั่วราชอาณาจักร Whole Kingdom | | | | | | ภาค Region | | | Type of Income ^{1/} | |
|----------------------------|-------------------------------|---------------|----------------|---------------|---------------|---------------|----------------|---------------|-------------------------|------------------------------|-----|
| | รวม | ในเขตเทศบาล | | นอกเขตเทศบาล | | กรุงเทพมหานคร | กลาง | เหนือ | ตะวันออกเฉียงเหนือ | | ใต้ |
| | | Municipal | Non-municipal | Area | Area | | | | | | |
| ยอดรวม | 379,718 | 92,933 | 286,785 | 38,939 | 95,168 | 96,401 | 102,730 | 46,481 | Total | | |
| รายได้หลัก | 173,148 | 59,043 | 114,105 | 32,809 | 50,062 | 34,275 | 36,023 | 19,979 | Major income | | |
| รายได้รอง | 206,570 | 33,891 | 172,679 | 6,130 | 45,106 | 62,125 | 66,707 | 26,502 | Minor income | | |
| ผู้รับจ้างด้วยตนเอง | 377,147 | 90,562 | 286,584 | 36,689 | 94,990 | 96,324 | 102,663 | 46,481 | Contract Workers | | |
| รายได้หลัก | 170,673 | 56,710 | 113,962 | 30,559 | 49,915 | 34,234 | 35,986 | 19,979 | Major income | | |
| รายได้รอง | 206,474 | 33,852 | 172,622 | 6,130 | 45,075 | 62,090 | 66,677 | 26,502 | Minor income | | |
| ผู้รับจ้างงาน | 2,571 | 2,371 | 200 | 2,250 | 178 | 77 | 67 | - | Subcontractors | | |
| รายได้หลัก | 2,475 | 2,332 | 143 | 2,250 | 147 | 41 | 37 | - | Major income | | |
| รายได้รอง | 96 | 39 | 57 | - | 30 | 36 | 30 | - | Minor income | | |

1/ ไม่รวมผู้ไม่ได้รับค่าตอบแทน

1/ Excluding Homeworkes who have no Income

ตารางที่ 20 จำนวนผู้รับงานมาที่บ้านที่อายุ 15-60 ปีที่ไม่ได้รับสวัสดิการ จำนวนตามความต้องการเข้าร่วมในระบบการประกันสังคม ประเภทผู้รับงาน เขตการปกครอง และภาค

Table 20 Number of Homeworkers aged 15-60 years by Social Security Needs, Type of Homeworkers, Area and Region

| ความต้องการเข้าร่วม ในระบบการประกันสังคม และประเภทผู้รับงาน | ทั่วราชอาณาจักร Whole Kingdom | | | | | ภาค Region | | | Social Security Needs and Type of Homeworkers | |
|---|-------------------------------|----------------|----------------|---------------|-----------------------|---------------|----------------|------------------------------|---|-----------|
| | รวม ในเขตเทศบาล | | นอกเขตเทศบาล | | กรุงเทพมหานคร Bangkok | กลาง Central | เหนือ North | ตะวันออกเฉียงเหนือ Northeast | | ใต้ South |
| | Municipal | Area | Municipal | Area | | | | | | |
| ยอดรวม | 387,821 | 104,597 | 283,224 | 50,023 | 97,825 | 83,616 | 109,849 | 46,508 | Total | |
| ต้องการ | 113,581 | 41,230 | 72,352 | 22,902 | 29,440 | 19,061 | 32,258 | 9,920 | Willing to join | |
| ไม่ต้องการ | 274,240 | 63,368 | 210,872 | 27,121 | 68,385 | 64,555 | 77,591 | 36,588 | Not willing to join | |
| ผู้รับงานด้วยตนเอง | 332,050 | 81,154 | 250,896 | 35,133 | 80,205 | 78,998 | 94,478 | 43,236 | Contract Workers | |
| ต้องการ | 95,183 | 32,139 | 63,044 | 16,171 | 24,479 | 18,126 | 27,348 | 9,058 | Willing to join | |
| ไม่ต้องการ | 236,867 | 49,015 | 187,853 | 18,962 | 55,725 | 60,873 | 67,130 | 34,177 | Not willing to join | |
| ผู้ช่วยผู้รับงาน | 53,297 | 21,077 | 32,220 | 12,641 | 17,471 | 4,573 | 15,341 | 3,272 | Unpaid Homeworkers | |
| ต้องการ | 17,196 | 7,972 | 9,224 | 5,654 | 4,847 | 924 | 4,910 | 861 | Willing to join | |
| ไม่ต้องการ | 36,101 | 13,105 | 22,996 | 6,987 | 12,623 | 3,649 | 10,431 | 2,411 | Not willing to join | |
| ผู้รับช่วงงาน | 2,474 | 2,366 | 108 | 2,250 | 149 | 45 | 30 | - | Subcontractors | |
| ต้องการ | 1,202 | 1,118 | 84 | 1,078 | 113 | 11 | - | - | Willing to join | |
| ไม่ต้องการ | 1,272 | 1,248 | 24 | 1,172 | 36 | 33 | 30 | - | Not willing to join | |

๙. หมายถึง ไม่รวมผู้ได้รับความคุ้มครองจากสวัสดิการที่รัฐร่วมจ่ายเงินสมทบ ได้แก่ สวัสดิการข้าราชการ สวัสดิการพนักงานรัฐวิสาหกิจ กองทุนสงเคราะห์ครูใหญ่และครูโรงเรียนเอกชน และระบบประกันสังคมของสำนักงานประกันสังคม

๙. Excluding Homeworker who is covered by social security schemes which include Civil Service Scheme, State Owned Enterprise Scheme, Social Private School Scheme and Social Security office Scheme . .

ตารางที่ 21 จำนวนผู้รับงานมาทำที่บ้านที่อายุ 15-60 ปีที่ไม่ได้รับสวัสดิการ จําแนกตามความต้องการเข้าร่วมในระบบการประกันสังคม ประเภทผู้รับงาน และอุตสาหกรรม

Table 21 Number of Homeworkers aged 15-60 years by Social Security Needs, Type of Home Workers and Industry

| ความต้องการ เข้าร่วมในระบบ การประกันสังคม และ ประเภทผู้รับงาน | อุตสาหกรรม Industry | | | | | | | Social Security Needs and Type of Homeworke |
|---|---------------------|---------------|------------------------------------|---------------------------------------|---|---|----------------------|---|
| | รวม | เกษตรกรรม | การผลิต | การขายส่ง การค้าปลีก ^{1/} | กิจการด้าน อสังหาริมทรัพย์ ^{1/} | กิจการด้าน บริการชุมชน ^{1/} | อื่น ๆ ^{2/} | |
| Total | Agriculture | Manufacturing | Wholesale and Retail trade etc. | Real estate and Renting etc. | Other community, Social and Service etc. | Others | Total | |
| ยอดรวม | 387,821 | 1,868 | 342,303 | 40,615 | 1,639 | 918 | 479 | 479 |
| ต้องการ | 113,581 | 701 | 100,113 | 11,086 | 796 | 754 | 132 | Willing to join |
| ไม่ต้องการ | 274,240 | 1,167 | 242,190 | 29,530 | 843 | 164 | 347 | Not willing to join |
| ผู้รับงานด้วยตนเอง | 332,050 | 1,821 | 293,088 | 34,969 | 1,212 | 482 | 479 | Contract Workers |
| ต้องการ | 95,183 | 694 | 83,839 | 9,571 | 618 | 329 | 132 | Willing to join |
| ไม่ต้องการ | 236,867 | 1,127 | 209,249 | 25,398 | 594 | 152 | 347 | Not willing to join |
| ผู้ช่วยผู้รับงาน | 53,297 | 47 | 46,741 | 5,647 | 427 | 436 | - | Unpaid Homeworkers |
| ต้องการ | 17,196 | 8 | 15,071 | 1,515 | 178 | 424 | - | Willing to join |
| ไม่ต้องการ | 36,101 | 39 | 31,670 | 4,132 | 249 | 12 | - | Not willing to join |
| ผู้รับช่วงงาน | 2,474 | - | 2,474 | - | - | - | - | Subcontractors |
| ต้องการ | 1,202 | - | 1,202 | - | - | - | - | Willing to join |
| ไม่ต้องการ | 1,272 | - | 1,272 | - | - | - | - | Not willing to join |

^{1/} หมายถึง ไม่รวมผู้ได้รับความคุ้มครองจากสวัสดิการที่รัฐร่วมจัดจํานวนเงินสมทบ ได้แก่ สวัสดิการข้าราชการ สวัสดิการพนักงานรัฐวิสาหกิจ กองทุนสงเคราะห์ครูใหญ่และครู วิทยาลัยและครู วิทยาลัยเอกชน และระบบประกันสังคมของสำนักงานประกันสังคม

^{2/} Excluding Homeworke who is covered by social security schemes which include Civil Service Scheme, State Owned Enterprise Scheme, Social Private School Scheme and Social Security office Scheme

^{2/} หมายถึง อุตสาหกรรมบริการก่อสร้าง โรงแรมและภัตตาคาร การบริหารราชการและการป้องกันสังคมทุกขัณฑ์ การศึกษา และงานด้านสุขภาพและงานสังคมสงเคราะห์

^{2/} Including Construction, Hotel and restaurants, Public administration and defence, compulsory social security, Education and Health and social work

ตารางที่ 22 จำนวนผู้รับงานมาทำที่บ้านที่อายุ 15-60 ปีที่ไม่ได้รับสวัสดิการ จำแนกตาม ความต้องการเข้าร่วมในระบบการประกันสังคม อุตสาหกรรม

Table 22 Number of Homeworkers aged 15-60 years by Social Security Needs and Industry

| ความต้องการ ^{1/} เข้าร่วมในระบบ การประกันสังคม | อุตสาหกรรม Industry | | | | | | | Social Security Needs ^{1/} |
|---|---------------------|--------------|----------------|--------------------------------------|---|---|----------------------|-------------------------------------|
| | รวม | เกษตรกรรม | การผลิต | การขายส่ง การค้าปลีก ^๑ | กิจกรรมด้าน อสังหาริมทรัพย์ ^๑ และกิจการทางธุรกิจ | กิจกรรมด้าน บริการชุมชน ^๑ และบริการส่วนบุคคล | อื่น ๆ ^{2/} | |
| Total | 387,821 | 1,868 | 342,302 | 40,614 | 1,639 | 918 | 480 | Total |
| ต้องการ | 113,581 | 701 | 100,113 | 11,085 | 796 | 754 | 132 | Willing to join |
| ไม่ต้องการ | 274,240 | 1,167 | 242,189 | 29,529 | 843 | 164 | 348 | Not willing to join |
| การจ่ายเงินสมทบ (บาท) | 113,581 | 701 | 100,113 | 11,085 | 796 | 754 | 132 | Contribution (Baht) |
| น้อยกว่า 50 | 22,802 | 448 | 19,898 | 2,428 | - | - | 28 | less than 50 |
| 50 - 99 | 35,998 | 105 | 31,444 | 4,014 | 331 | - | 104 | 50 - 99 |
| 100 - 149 | 30,873 | 117 | 26,654 | 3,054 | 313 | 735 | - | 100 - 149 |
| 150 - 199 | 10,802 | - | 10,171 | 475 | 152 | 4 | - | 150 - 199 |
| 200 - 299 | 9,054 | 31 | 8,322 | 686 | - | 15 | - | 200 - 299 |
| 300 - 399 | 2,496 | - | 2,287 | 209 | - | - | - | 300 - 399 |
| 400 - 499 | 1,153 | - | 1,020 | 133 | - | - | - | 400 - 499 |
| 500 ขึ้นไป | 403 | - | 317 | 86 | - | - | - | 500 and over |
| เหตุผลที่ไม่ต้องการเข้าร่วมในระบบ^๑ | 274,240 | 1,167 | 242,189 | 29,529 | 843 | 164 | 348 | Reason : why not willing |
| ไม่มีเงินจ่ายสมทบ | 78,086 | 257 | 68,875 | 8,300 | 489 | 127 | 38 | Cannot afford |
| ประโยชน์ทดแทนไม่น่าสนใจ | 13,213 | - | 10,041 | 3,172 | - | - | - | Benefit is not attractive |
| รายได้ไม่แน่นอน | 111,870 | 557 | 100,341 | 10,645 | 224 | 37 | 66 | Unsure income |
| ไม่สะดวกในการจ่ายเงินสมทบ | 21,835 | 278 | 18,697 | 2,782 | - | - | 77 | Not convenience |
| ไม่มีความรู้เรื่องประกันสังคม | 33,995 | 42 | 31,062 | 2,753 | 130 | - | 7 | No Knowledge |
| อื่น ๆ | 15,231 | 33 | 13,163 | 1,877 | - | - | 160 | Others |
| ไม่ทราบ | 10 | - | 10 | - | - | - | - | Unknown |

^{1/} หมายถึง ไม่รวมผู้รับงานมาทำที่บ้านที่รัฐร่วมจ่ายเงินสมทบ ได้แก่ สวัสดิการข้าราชการ สวัสดิการพนักงานรัฐวิสาหกิจ กองทุนสงเคราะห์ครูใหญ่และครูโรงเรียนเอกชน และระบบประกันสังคมของสำนักงานประกันสังคม

^{2/} Excluding Homeworker who is covered by social security schemes which include Civil Service Scheme, State Owned Enterprise Scheme, Social Private School Scheme and Social Security office Schem.

๒/ หมายถึง อุตสาหกรรมก่อสร้าง การบริหารราชการและการป้องกันประเทศ รวมทั้งประกันสังคมภาคบังคับ การศึกษา และงานด้านสุขภาพและงานสังคมสงเคราะห์

^{2/} Including Construction, Hotel and restaurants, Public administration and defence, compulsory social security, Education and Health and social wor

ตารางที่ 23 จำนวนผู้รับงานทำที่บ้านจำแนกตาม การรวมกลุ่ม อุตสาหกรรมของกลุ่ม (ผลิตภัณฑ์หลัก) เขตการปกครอง และภาค

Table 23 Number of Homeworkers by Member of Producers' Industry or Main Product of member of producers' Cooperative, Area and Region

| การรวมกลุ่ม | ทั่วราชอาณาจักร Whole Kingdom | | | | | ภาค Region | | | Member of producer's cooperative |
|---|-------------------------------|--------------------|----------------|---------------|----------------|----------------|----------------|---------------|---|
| | รวม | | นอกเขตเทศบาล | | กลาง | เหนือ | | ใต้ | |
| | Municipal Area | Non-Municipal Area | Bangkok | North | | Northeast | South | | |
| ยอดรวม | 440,251 | 115,835 | 324,416 | 52,118 | 116,583 | 102,098 | 119,276 | 50,176 | Total |
| มีกิจกรรมกลุ่ม | 22,716 | 2,373 | 20,342 | 938 | 4,180 | 7,705 | 7,782 | 2,109 | Members |
| ไม่มีกิจกรรมกลุ่ม | 417,535 | 113,462 | 304,074 | 51,180 | 112,403 | 94,393 | 111,494 | 48,067 | Not member |
| อุตสาหกรรมของกลุ่ม (ผลิตภัณฑ์หลัก) | 22,715 | 2,373 | 20,342 | 938 | 4,180 | 7,705 | 7,782 | 2,109 | Total |
| 1. เกษตรกรรม และกรประมง | 80 | - | 80 | - | - | - | 80 | - | 1. Agriculture and Fishing |
| 2. การผลิต | 22,066 | 2,363 | 19,703 | 938 | 4,093 | 7,655 | 7,305 | 2,074 | 2. Manufacturing |
| ผลิตภัณฑ์อาหารและเครื่องดื่ม | 760 | 21 | 739 | - | 126 | 294 | 108 | 232 | Food Products And Beverages |
| เสื้อผ้าเครื่องแต่งกาย และสิ่งทอ | 13,858 | 1,246 | 12,611 | 378 | 743 | 5,133 | 6,553 | 1,050 | Wearing Apparel And Textiles |
| เครื่องใช้ที่ทำด้วยหนัง | 681 | 112 | 569 | 78 | 491 | 23 | 89 | - | Leather products |
| ผลิตภัณฑ์ไม้และกระดาษ | 3,381 | 298 | 3,083 | - | 1,905 | 469 | 215 | 792 | Wood And Paper Products |
| ผลิตภัณฑ์เคมี ยาง พลาสติกและโลหะประดิษฐ์ | 1,099 | 284 | 815 | 251 | 372 | 165 | 311 | - | Chemical and plastic products, Fabricated metals |
| เครื่องประดับเพชรพลอย | 276 | 276 | - | 232 | 37 | 7 | - | - | Diamonds, Gems |
| เฟอร์นิเจอร์ ของเด็กเล่นและสินค้าอื่น ๆ | 2,011 | 125 | 1,886 | - | 419 | 1,562 | 30 | - | Furniture and Toys |
| 3. การขายส่ง การขายปลีก ของใช้ส่วนบุคคลฯ | 217 | 10 | 207 | - | 59 | 10 | 148 | - | 3. Wholesale and retail trade, repair of motor vehicles, motorcycles and personal and household goods |
| 4. อื่น ๆ ^{1/} | 353 | - | 353 | - | 28 | 40 | 250 | 35 | 4. Others ^{1/} |

1/ หมายถึง กิจกรรมด้านอสังหาริมทรัพย์การใช้และกิจการทางธุรกิจ งานด้านสุขภาพและสังคมสงเคราะห์ และบริการชุมชนและบริการส่วนบุคคล

1/ Including Real estate, Renting and business activities, Health and social work and Other community and Personal Service activities.

ตารางที่ 24 จำนวนผู้รับงานทำที่บ้านที่ไม่เป็นสมาชิกของกลุ่มฯ จำนวนตามเหตุผลที่ต้องการ/ไม่ต้องการเป็นสมาชิกกลุ่มฯ เขตการปกครอง และภาค

Table 24 Number of Homeworkers by Reasons for Willing/ not Willing to join the Member of Producers' to Cooperative, Area and Region

| เหตุผลที่ต้องการ/ ไม่ต้องการ | ทั่วราชอาณาจักร | | | | | ภาค Region | | | | Reasons for Willing/ not Willing to join the Member of Producers' Cooperative | |
|--|-------------------|-----------------------|----------------|---------------|----------------|---------------|----------------|---------------|----------------|---|--|
| | Whole Kingdom | | North | | South | North | | Northeast | | | Total |
| | Municipal Area | Non-municipal Area | Central | Bangkok | | Central | Bangkok | North | Northeast | | |
| รวม | 113,462 | 111,462 | 304,074 | 51,179 | 112,403 | 94,392 | 111,494 | 48,067 | 111,494 | 48,067 | Total |
| เหตุผลที่ต้องการเป็นสมาชิกฯ | 102,013 | 21,307 | 80,706 | 7,923 | 17,268 | 29,730 | 30,952 | 16,140 | 30,952 | 16,140 | Reason for Willing |
| 1. ทำให้มีงานทำสม่ำเสมอ | 50,531 | 11,214 | 39,317 | 4,349 | 8,961 | 13,642 | 15,997 | 7,582 | 15,997 | 7,582 | 1. Continue in work |
| 2. ได้ค่าตอบแทนที่เหมาะสม | 16,209 | 4,225 | 11,984 | 2,040 | 2,790 | 4,038 | 3,356 | 3,986 | 3,356 | 3,986 | 2. Payment |
| 3. ทำให้มีรายได้มากขึ้น | 24,152 | 3,063 | 21,089 | 554 | 2,819 | 7,811 | 8,875 | 4,092 | 8,875 | 4,092 | 3. Increase income |
| 4. ต้องการให้หน่วยงานที่เกี่ยวข้องดูแล | 5,751 | 1,375 | 4,375 | 395 | 973 | 2,371 | 1,741 | 271 | 1,741 | 271 | 4. Agency take care |
| 5. ต้องการตัวแทนดูแลผลประโยชน์ | 2,255 | 387 | 1,867 | - | 710 | 1,008 | 452 | 84 | 452 | 84 | 5. Benefit agency |
| 6. งานที่ทำได้มีผู้ทำงานจำนวนมาก | 297 | 37 | 260 | - | 156 | 129 | - | 12 | - | 12 | 6. Want more worker |
| 7. ได้รับสวัสดิการหรือบริการสังคม | 2,551 | 1,000 | 1,550 | 585 | 759 | 562 | 532 | 112 | 532 | 112 | 7. Have welfare |
| 8. อื่นๆ | 85 | - | 85 | - | 59 | 26 | - | - | - | - | 8. Other |
| 9. ไม่ทราบ | 183 | 5 | 178 | - | 41 | 141 | - | - | - | - | 9. Unknown |
| เหตุผลที่ไม่ต้องการเป็นสมาชิกฯ | 315,523 | 92,154 | 223,368 | 43,256 | 95,135 | 64,663 | 80,542 | 31,927 | 80,542 | 31,927 | Reason for Not Willing |
| 1. พอใจกับรายได้ที่ได้รับ | 76,601 | 23,000 | 53,602 | 13,164 | 23,497 | 13,049 | 19,509 | 7,382 | 19,509 | 7,382 | 1. Satisfied for payment |
| 2. คิดว่าไม่มีความแตกต่างเรื่องรายได้ | 60,675 | 14,049 | 46,626 | 4,105 | 16,179 | 11,950 | 22,269 | 6,172 | 22,269 | 6,172 | 2. The same in payment |
| 3. สามารถทำงานเองได้สม่ำเสมอ | 20,193 | 6,769 | 13,424 | 3,045 | 5,665 | 3,964 | 6,071 | 1,448 | 6,071 | 1,448 | 3. Can be continue in work |
| 4. ไม่มีความรู้เรื่องการรวมกลุ่ม | 36,155 | 14,413 | 21,742 | 7,931 | 13,130 | 5,138 | 4,341 | 5,614 | 4,341 | 5,614 | 4. Don't have knowledge in cooperative |
| 5. ไม่ทราบว่ามีกิจกรรมกลุ่ม | 8,669 | 3,067 | 5,602 | 939 | 2,987 | 1,986 | 1,503 | 1,254 | 1,503 | 1,254 | 5. Unknown in cooperative |
| 6. ไม่มีเวลาว่างกิจกรรม | 102,515 | 28,914 | 73,601 | 13,441 | 29,147 | 25,545 | 25,603 | 8,780 | 25,603 | 8,780 | 6. Have no time |
| 7. อื่นๆ | 9,315 | 1,849 | 7,466 | 633 | 4,167 | 2,616 | 910 | 990 | 910 | 990 | 7. Other |
| 8. ไม่ทราบ | 1,400 | 94 | 1,306 | - | 364 | 414 | 335 | 286 | 335 | 286 | 8. Unknown |

ตารางที่ 25 ผู้รับงานมาทำที่บ้าน จำแนกตาม การฝึกอบรม และ อุตสาหกรรม

Table 25 Number of Homeworkers by Training and Industry

| การฝึกอบรม | อุตสาหกรรม Industry | | | | | | | Total | อื่น ^{1/} | Training |
|--------------------------------------|---------------------|-------------|---------------|--|-------------------------------|---------------------------------------|--------------------|-------|----------------------|----------|
| | รวม | เกษตรกรรม | การผลิต | การขายส่ง และการขายปลีก ^{1/} | กิจการด้าน อสังหาริมทรัพย์ | กิจการด้าน บริการชุมชน | อื่น ^{1/} | | | |
| | | Agriculture | Manufacturing | Wholesale and Retail trade | Real estate and Renting | Other community Social and Service | Others | | | |
| ยอดรวม | 440,251 | 2,490 | 324,417 | 49,842 | 2,131 | 939 | 674 | 674 | Total | |
| เด็กรับการฝึกอบรม (จากใคร) | 163,828 | 167 | 155,621 | 7,193 | 676 | 30 | 141 | 141 | Trained | |
| หน่วยงานราชการ/รัฐวิสาหกิจ | 13,589 | 59 | 13,066 | 464 | - | - | - | - | Government | |
| กลุ่ม/องค์กร/สหกรณ์ที่เป็นสมาชิกอยู่ | 6,944 | - | 6,602 | 343 | - | - | - | - | Cooperative's number | |
| กลุ่ม/องค์กร/สหกรณ์อื่น | 2,110 | - | 2,043 | 67 | - | - | - | - | Other cooperation | |
| ผู้ว่าจ้าง | 52,824 | 76 | 49,643 | 2,671 | 403 | 15 | 16 | 16 | Employer | |
| ผู้รับงานคนอื่น ๆ | 87,727 | 31 | 83,698 | 3,584 | 273 | 15 | 125 | 125 | Homeworker | |
| อื่น ๆ | 634 | - | 570 | 64 | - | - | - | - | Others | |
| ไม่เคยรับการฝึกอบรม | 294,576 | 2,323 | 246,041 | 43,159 | 1,596 | 924 | 533 | 533 | Untrained | |

1/ หมายถึง อุตสาหกรรมก่อสร้าง โรงแรมและภัตตาคาร การบริหารราชการและการป้องกันประเทศรวมทั้งประกันสังคมภาคบังคับและการศึกษา

1/ Including Construction, Hotel and restaurants, Public administration and defence, compulsory social security, Health and social work and Education

ตารางที่ 26 ร้อยละผู้รับงานมาทำที่บ้าน จำแนกตาม อุตสาหกรรม และปัญหาจากการรับงาน

Table 26 Number of Homeworkers by Industry, Problem

| ปัญหาจากการรับงาน | อุตสาหกรรม Industry | | | | | | | Total |
|--------------------------|---------------------|---------------|----------------------------------|----------------------------|---------------------------------------|-------------------------------------|------------|-------------------------|
| | รวม | เกษตรกรรม | การผลิต | การขายส่ง | กิจการด้าน อสังหาริมทรัพย์ | กิจการด้าน บริการชุมชน สังคมฯ | อื่น | |
| Total | Agriculture | Manufacturing | Wholesale and Retail trade | Real estate and Renting | Other community Social and Service | Others | | |
| ยอดรวม | 508,079 | 2,845 | 443,603 | 57,441 | 2,459 | 954 | 777 | Total |
| ค่าตอบแทน | 94,465 | 357 | 84,764 | 8,746 | 448 | 36 | 114 | Payment |
| สถานที่ทำงานคับแคบ | 6,296 | - | 6,052 | 195 | 34 | 15 | - | Confined work place |
| งานไม่ต่อเนื่อง | 77,256 | 448 | 65,395 | 10,247 | 316 | 764 | 86 | Discontinuation of work |
| ไม่มีเงินทุน | 7,309 | - | 6,830 | 472 | - | 7 | - | No Capital |
| ชั่วโมงทำงานนานเกินไป | 32,251 | 312 | 28,914 | 2,610 | 311 | - | 104 | More work hours |
| ความปลอดภัยจากการทำงาน : | 125,404 | 1,177 | 108,010 | 15,464 | 619 | 106 | 28 | Unsafe work condition |
| สารเคมี | 2,158 | - | 1,242 | 916 | - | - | - | Chemicals |
| อริยาบทในการทำงาน | 18,762 | 14 | 14,580 | 4,096 | 72 | - | - | Activity of body |
| เครื่องจักร | 7,227 | 312 | 6,506 | 409 | - | - | - | Machine |
| ฝุ่นละออง | 19,175 | 288 | 17,169 | 1,699 | - | - | 19 | Dust |
| สายตา | 69,214 | 260 | 61,268 | 7,193 | 378 | 106 | 9 | Eyesight |
| การได้ยิน | 8,868 | 303 | 7,245 | 1,151 | 169 | - | - | Hearing |
| อื่นๆ | - | - | - | - | - | - | - | Others |
| ไม่มีปัญหา | 165,098 | 551 | 143,638 | 19,707 | 731 | 26 | 445 | No problem |
| ไม่ทราบ | - | - | - | - | - | - | - | Unknown |

1/ หมายถึง รวม อุตสาหกรรมการก่อสร้าง โรงแรมและภัตตาคาร การบริการราชการและการป้องกันประเทศ รวมทั้งประกันสังคมภาคบังคับและการศึกษา

1/ Including Construction Hotel and restaurants, Public administration and defence, compulsory social security Health and social work, Education

ตารางที่ 27 จำนวนผู้รับงานมาทำที่บ้าน จำนวนตามอุตสาหกรรม และความต้องการให้การช่วยเหลือ และภาค

Table 27 Number of Homeworkers by Industry and the Second Assistance Needed and Region

| ความต้องการให้การช่วยเหลือ | อุตสาหกรรม Industry | | | | | | | | | | Total | Assistance needed |
|---|---------------------|---------------|----------------------------|----------------------------|-------------------------|------------------------------------|--------|-------------|--------|--------|-------|--|
| | รวม | เกษตรกรรม | การผลิต | การขายส่ง | กิจการด้าน | กิจการด้าน | อื่น | บริการชุมชน | สังคมฯ | Others | | |
| Total | Agriculture | Manufacturing | Wholesale and Retail trade | Wholesale and Retail trade | Real estate and Renting | Other community Social and Service | Others | | | | | |
| ยอดรวม | 440,251 | 2,490 | 384,175 | 49,842 | 2,132 | 939 | 673 | | | | | Total |
| 1. การฝึกอบรมเพื่อเพิ่มทักษะและพัฒนาฝีมือ | 33,732 | 114 | 31,006 | 2,418 | 76 | - | 118 | | | | | 1. Training |
| 2. การสนับสนุนให้จัดตั้งกลุ่มผู้รับงานมาทำที่บ้าน | 32,790 | 328 | 27,961 | 4,422 | 60 | - | 19 | | | | | 2. Support setting |
| 3. แนะนำความรู้ ดูแลสุขภาพ | 16,106 | - | 13,616 | 2,481 | 9 | - | - | | | | | 3. Providing knowledge and health care |
| 4. สุ่มตรวจเรื่องอัตราค่าตอบแทน | 128,847 | 490 | 114,726 | 12,453 | 814 | 162 | 202 | | | | | 4. Protecting payment |
| 5. หางานมาให้ทำอย่างต่อเนื่อง | 140,816 | 939 | 123,394 | 14,159 | 1,220 | 843 | 261 | | | | | 5. Providing in work |
| 6. ช่วยเหลือด้านเงินทุน | 96,851 | 516 | 87,193 | 8,791 | 152 | 62 | 137 | | | | | 6. Providing capital |
| 7. ต้องการเครื่องมืออุปกรณ์ | 31,425 | - | 30,105 | 1,188 | 103 | - | 29 | | | | | 7. Providing instrument |
| 8. อื่นๆ | 556 | - | 510 | 23 | 23 | - | - | | | | | 8. Others |
| 9. ไม่ต้องการ | 137,680 | 921 | 116,567 | 19,266 | 651 | 46 | 228 | | | | | 9. No needed |
| 10. ไม่ทราบ | - | - | - | - | - | - | - | | | | | 10. Unknown |

U/ หมายถึง รวม อุตสาหกรรมบริการก่อสร้าง โรงแรมและภัตตาคาร การบริหารราชการและการป้องกันประเทศ รวมทั้งประกันสังคมภาคบังคับและการศึกษา

U/ Including Construction Hotel and restaurants, Public administration and defence, compulsory social security Health and social work, Education

ภาคผนวก



แบบสอบถาม

| | |
|---------|---------|
| รหัสแบบ | แผ่นที่ |
| | |

ชุดที่.....จำนวน.....ชุดของครัวเรือนนี้

การสำรวจการรับงานมาทำที่บ้าน พ.ศ. 2550

- | | | | | |
|---|----------|---------|---------|-------|
| 1. ภาค.....จังหวัด..... | REG | CWT | | 1-3 |
| 2. อำเภอ/เขต.....ตำบล/แขวง..... | AMP | TMB | | 4-7 |
| 3. บ้านเลขที่.....ถนน.....ตรอก/ซอย..... | | | | |
| 4. ในเขตเทศบาล ED.....BLK..... | AREA | ED | | 8-11 |
| นอกเขตเทศบาล ED.....หมู่ที่.....ชื่อหมู่บ้าน..... | | | BLK_VIL | 12-13 |
| 5. ลำดับที่ชุมชนอาคาร/หมู่บ้านตัวอย่าง..... | PSU_NO | | | 14-17 |
| 6. เดือน..... พ.ศ. 2550 | MONTH_YR | | 5 0 | 18-21 |
| 7. ลำดับที่ครัวเรือนตัวอย่าง..... ประเภท (ส่วนบุคคล.....1 พิเศษ(ระบุ)..... 2) | HH_NO | | TYPE | 22-25 |
| 8. จำนวนสมาชิกในครัวเรือน ชั้นแจงนับคน | | MEMBERS | | 26-27 |
| 9. จำนวนผู้รับงานมาทำที่บ้าน ชั้นนับจุด (สดมภ์ 7 ในสรบ.1).....คน | | LISTING | | 28-29 |
| 10. ชื่อผู้ตอบสัมภาษณ์.....เป็นสมาชิกลำดับที่..... | | | | |
| 11. ผลการแจงนับครัวเรือนตัวอย่างนี้ (บันทึกรหัส) | | ENUM | | 30-31 |

| ได้ข้อมูล | | รหัส | ไม่ได้ข้อมูล | | รหัส | |
|--|----------------|------|--------------------------|-------------------|------|--|
| ชั้นนับจุด | ชั้นแจงนับ | | ชั้นนับจุด | ชั้นแจงนับ | | |
| 1. เป็นครัวเรือนตัวอย่าง | | 11 | 1. เป็นครัวเรือนตัวอย่าง | | 21 | |
| 1.1 มีครัวเรือนอาศัยอยู่ | แจงนับได้ | | | ไปสามครั้งไม่พบ | | |
| | รื้อถอน ไฟไหม้ | | | ผู้ตอบสัมภาษณ์ | | |
| | เป็นบ้านว่าง | | | ไม่ให้ความร่วมมือ | | |
| | ไม่มีการรับงาน | 12 | | หาบ้านไม่พบ | 22 | |
| | | 13 | | | 23 | |
| | | 14 | | | | |
| 2. ไม่เป็นครัวเรือนตัวอย่าง | | 15 | 2. อื่น ๆ (ระบุ) | | 24 | |
| (ครัวเรือนใหม่อยู่แทนครัวเรือนเดิมที่เป็นตัวอย่าง) | | | | | | |
| | แจงนับได้ | | | | | |
| | ไม่มีการรับงาน | 16 | | | | |

แจงนับวันที่.....เดือน.....พ.ศ.....

บรรณานุกรและลงรหัสวันที่.....เดือน.....พ.ศ.....

ชื่อตัว - ชื่อสกุล.....

ชื่อตัว - ชื่อสกุล.....

พนักงานแจงนับ

พนักงานบรรณานุกรและลงรหัส

ลายมือชื่อ.....ผู้ตรวจ

(.....)

ตำแหน่ง.....

| ตอนที่ 1 ลักษณะทั่วไปของสมาชิกในครัวเรือน | | | | | |
|---|---------------------|--|---|---|---|
| ลำดับที่ | ถามทุกคนในครัวเรือน | | | | ถามเฉพาะ ผู้มีอายุ ตั้งแต่ 15 ปีขึ้นไป |
| | ชื่อ-นามสกุล | ความเกี่ยวพัน กับหัวหน้าครัวเรือน | เพศ | อายุ | สถานภาพสมรส |
| B1 | B2 | B3 | B4 | B5 | B6 |
| | | บ้านที่กรหัส หัวหน้าครัวเรือน.....1 ภรรยาหรือสามี.....2 บุตรที่ยังไม่สมรส.....3 บุตรที่สมรสแล้ว.....4 บุตรเขย บุตรสะใภ้.....5 บุตรของบุตร.....6 พ่อ แม่ พ่อตา แม่นาย...7 ญาติอื่น ๆ8 ผู้อาศัย และคนรับใช้.....9 สมาชิกครัวเรือนพิเศษ...0 | บ้านที่กรหัส ชาย.....1 หญิง.....2 | (บ้านที่ อายุเต็มปี ถ้าต่ำกว่า 1 ปี บ้านที่ " 00 ") - อายุต่ำกว่า 15 ปี ยุติการ สัมภาษณ์ | บ้านที่กรหัส โสด.....1 สมรส.....2 ม่าย.....3 หย่า.....4 แยกกันอยู่.....5 เคยสมรสแต่ ไม่ทราบสถานภาพ.....6 |
| <input type="text"/> | | <input type="text"/> | <input type="text"/> | <input type="text"/> | <input type="text"/> |
| <input type="text"/> | | <input type="text"/> | <input type="text"/> | <input type="text"/> | <input type="text"/> |
| <input type="text"/> | | <input type="text"/> | <input type="text"/> | <input type="text"/> | <input type="text"/> |
| <input type="text"/> | | <input type="text"/> | <input type="text"/> | <input type="text"/> | <input type="text"/> |
| <input type="text"/> | | <input type="text"/> | <input type="text"/> | <input type="text"/> | <input type="text"/> |
| <input type="text"/> | | <input type="text"/> | <input type="text"/> | <input type="text"/> | <input type="text"/> |

ตอนที่ 1 ลักษณะทั่วไปของสมาชิกในครัวเรือน

| ถามเฉพาะ ผู้มีอายุ 15 - 30 ปี | ถามเฉพาะผู้มีอายุตั้งแต่ 15 ปีขึ้นไป | | |
|---|--|---|--|
| | ในระหว่าง 12 เดือนก่อนวันสัมภาษณ์ | | |
| ถามเฉพาะ ผู้มีอายุ 15 - 30 ปี | ถามเฉพาะผู้มีอายุตั้งแต่ 15 ปีขึ้นไป | อาชีพหลัก | อุตสาหกรรมหลัก |
| <p>"...ชื่อ... กำลังเรียน อยู่หรือไม่"</p> <p>บันทึกรหัส เรียน.....1 ไม่เรียน.....2</p> | <p>"...ชื่อ...จบการศึกษาสูงสุดชั้นใด "</p> <p>บันทึก ชั้น ปี และประกาศนียบัตร หรือปริญญาที่สำเร็จมาโดยละเอียด</p> <p>- ถ้ากำลังเรียนมหาวิทยาลัย ฝึกหัดครู (สายวิชาการศึกษา) หรือ อาชีวศึกษา ให้บันทึก ระดับการศึกษาสูงสุดก่อนเข้าเรียน และชื่อสถาบันที่กำลังเรียน</p> <p>- ถ้าจบมหาวิทยาลัย ฝึกหัดครู (สายวิชาการศึกษา) หรือ อาชีวศึกษา ให้บันทึก ชื่อสถาบันที่เรียนจบ</p> <p>- ถ้าไม่เคยเรียน บันทึก "ไม่เคย"</p> | <p>"...(ชื่อ)... ทำงานอะไร"</p> <p>- ถ้าทำงาน บันทึกอาชีพหรือ ประเภท หรือชนิดของงานที่ทำและ ตำแหน่งหน้าที่การทำงานโดยละเอียด และถามต่อไป</p> <p>- ถ้าไม่ได้ทำงาน บันทึก "ไม่ทำ " และข้ามไปถามสตรี B11</p> | <p>อุตสาหกรรมหลัก</p> <p>"กิจการที่...(ชื่อ)... ทำงานอยู่นั้น เป็นกิจการประเภทใด"</p> <p>บันทึกประเภทของกิจการ หรือรายละเอียดของกิจการ ให้ชัดเจน</p> <p>(ถามต่อไป)</p> |
| B7 | B8 | B9 | B10 |
| <input type="checkbox"/> | <input type="checkbox"/> | <input type="checkbox"/> | <input type="checkbox"/> |
| <input type="checkbox"/> | <input type="checkbox"/> | <input type="checkbox"/> | <input type="checkbox"/> |
| <input type="checkbox"/> | <input type="checkbox"/> | <input type="checkbox"/> | <input type="checkbox"/> |
| <input type="checkbox"/> | <input type="checkbox"/> | <input type="checkbox"/> | <input type="checkbox"/> |
| <input type="checkbox"/> | <input type="checkbox"/> | <input type="checkbox"/> | <input type="checkbox"/> |
| <input type="checkbox"/> | <input type="checkbox"/> | <input type="checkbox"/> | <input type="checkbox"/> |

ตอนที่ 2 การรับงานมาทำที่บ้าน

| "ในระหว่าง 12 เดือนก่อน วันสัมภาษณ์ ...(ชื่อ)... รับงานมาทำ ที่บ้านหรือ สถานที่อื่น ที่ไม่ใช่สถาน ประกอบการ ของผู้ว่าจ้าง หรือไม่" บันทึกรหัส รับงานมาทำ.....1 (ตามต่อไป) ไม่รับงานมาทำ...2 (ยุติการสัมภาษณ์) | ถามเฉพาะผู้บันทึกรหัส 1 ในสดมภ์ B11 | | งานที่รับมาทำที่บ้านหรือสถานที่อื่น ที่ไม่ใช่สถานประกอบการของผู้ว่าจ้าง ที่บ้านтикในสดมภ์ B12 | |
|--|---|---|---|---|
| | อาชีพในการรับงาน | อุตสาหกรรมในการรับงาน | | |
| | "งานที่...(ชื่อ)...รับมาทำที่บ้าน หรือสถานที่อื่นที่ไม่ใช่ สถานประกอบการของผู้ว่าจ้างนั้น ส่วนใหญ่เป็นงานอะไร" "ให้บันทึกงานที่ทำส่วนใหญ่ หรือประเภท หรือชนิดของ งานที่รับมาทำโดยละเอียด" | "กิจการที่...(ชื่อ)...รับงานมาทำ เป็นกิจการประเภทใด" "บันทึกประเภทของกิจการ หรือรายละเอียดของกิจการ ที่รับงานมาทำให้ชัดเจน" | "...(ชื่อ)...รับงาน มาทำร่วมกับใคร" บันทึกรหัส ทำโดยลำพัง.....1 ทำร่วมกับ - คนในครัวเรือน....2 - คนนอกครัวเรือน...3 ทำร่วมกับคนในและ นอกครัวเรือน.....4 ช่วยผู้รับงานที่อยู่ใน ครัวเรือนเดียวกัน....5 ไม่ได้ทำด้วยตนเองแต่ ส่งงานให้ผู้อื่นทำ.....6 | "...(ชื่อ)...รับงานมาจากใคร" บันทึกรหัส เจ้าของกิจการ.....1 องค์กร/กลุ่ม/สหกรณ์.....2 หน่วยงานราชการ/ รัฐวิสาหกิจ.....3 ผู้รับช่วงงาน.....4 ผู้รับงานในครัวเรือน.....5 ผู้รับงานนอกครัวเรือน.....6 หัวหน้ากลุ่ม.....7 อื่น ๆ (ระบุ).....8 |
| B11 | B12 | B13 | B14 | B15 |
| <input type="checkbox"/> | <input type="checkbox"/> <input type="checkbox"/> <input type="checkbox"/> <input type="checkbox"/> <input type="checkbox"/> | <input type="checkbox"/> <input type="checkbox"/> <input type="checkbox"/> <input type="checkbox"/> <input type="checkbox"/> | <input type="checkbox"/> | <input type="checkbox"/> |
| <input type="checkbox"/> | <input type="checkbox"/> <input type="checkbox"/> <input type="checkbox"/> <input type="checkbox"/> <input type="checkbox"/> | <input type="checkbox"/> <input type="checkbox"/> <input type="checkbox"/> <input type="checkbox"/> <input type="checkbox"/> | <input type="checkbox"/> | <input type="checkbox"/> |
| <input type="checkbox"/> | <input type="checkbox"/> <input type="checkbox"/> <input type="checkbox"/> <input type="checkbox"/> <input type="checkbox"/> | <input type="checkbox"/> <input type="checkbox"/> <input type="checkbox"/> <input type="checkbox"/> <input type="checkbox"/> | <input type="checkbox"/> | <input type="checkbox"/> |
| <input type="checkbox"/> | <input type="checkbox"/> <input type="checkbox"/> <input type="checkbox"/> <input type="checkbox"/> <input type="checkbox"/> | <input type="checkbox"/> <input type="checkbox"/> <input type="checkbox"/> <input type="checkbox"/> <input type="checkbox"/> | <input type="checkbox"/> | <input type="checkbox"/> |
| <input type="checkbox"/> | <input type="checkbox"/> <input type="checkbox"/> <input type="checkbox"/> <input type="checkbox"/> <input type="checkbox"/> | <input type="checkbox"/> <input type="checkbox"/> <input type="checkbox"/> <input type="checkbox"/> <input type="checkbox"/> | <input type="checkbox"/> | <input type="checkbox"/> |
| <input type="checkbox"/> | <input type="checkbox"/> <input type="checkbox"/> <input type="checkbox"/> <input type="checkbox"/> <input type="checkbox"/> | <input type="checkbox"/> <input type="checkbox"/> <input type="checkbox"/> <input type="checkbox"/> <input type="checkbox"/> | <input type="checkbox"/> | <input type="checkbox"/> |

ตอนที่ 2 การรับงานมาทำที่บ้าน

งานที่รับมาทำที่บ้านหรือสถานที่อื่นที่ไม่ใช่สถานประกอบการของผู้ว่าจ้างที่บ้านทึกในสดมภ์ B12

| ถามเฉพาะ ผู้บันทึกรหัส 1, 2, 3, 4, 5 ในสดมภ์ B14 | ถามเฉพาะ ผู้บันทึกรหัส 2, 3, 4 หรือ 6 ในสดมภ์ B14 | "...(ชื่อ)... รับงาน มาทำมากที่สุด เดือนอะไร" | "...(ชื่อ)... ได้รับวัตถุดิบ เครื่องมือ เครื่องใช้ หรือ วัสดุ อุปกรณ์ในการทำงาน จากงานที่รับมาทำ หรือไม่" | "ใครเป็นผู้กำหนด ค่าตอบแทนในงาน ที่รับมาทำ" | |
|--|---|---|--|---|--------------------------|
| <p>"โดยปกติ ...(ชื่อ)... ทำงานเฉลี่ย วันละกี่ชั่วโมง"</p> <p>บ้านทึก จำนวนชั่วโมง ทำงาน เฉลี่ยต่อวัน</p> | <p>"โดยปกติ ...(ชื่อ)... ใช้สถานที่ใดทำงาน"</p> <p>บ้านทึก บ้าน.....1 บริเวณบ้าน.....2 สถานที่ของชุมชน.....3 สถานที่ที่ผู้ว่าจ้างจัดให้.....4 สถานที่ขององค์กร/ กลุ่ม/สหกรณ์.....5 อื่น ๆ (ระบุ).....6 - ผู้บันทึกรหัส 2,3,4 ในสดมภ์ B14 ถามต่อไป - ผู้บันทึกรหัส 1 หรือ 5 ในสดมภ์ B14 ข้ามไปถามสดมภ์ B19</p> | <p>"...(ชื่อ)... มีลูกจ้าง หรือคนงาน ทำงาน ที่รับมาหรือไม่"</p> <p>บ้านทึก ไม่มี.....1 มี 1-2 คน.....2 มี 3-5 คน.....3 มี 6-9 คน.....4 มี 10 คนขึ้นไป.....5 (ถามต่อไป)</p> | <p>บ้านทึก มกราคม.....01 กุมภาพันธ์.....02 มีนาคม.....03 เมษายน.....04 พฤษภาคม.....05 มิถุนายน.....06 กรกฎาคม.....07 สิงหาคม.....08 กันยายน.....09 ตุลาคม.....10 พฤศจิกายน.....11 ธันวาคม.....12 (ถามต่อไป)</p> | <p>บ้านทึก ได้รับบางส่วน.....1 ได้รับทั้งหมด.....2 ไม่ได้รับ.....3 (ถามต่อไป)</p> <p>บ้านทึก ผู้รับงาน.....1 ผู้ว่าจ้าง.....2 หัวหน้ากลุ่ม.....3 ฝ่ายส่งเสริมฯ - ภาครัฐ.....4 - ภาคเอกชน.....5 ตกลงร่วมกัน.....6 อื่น ๆ (ระบุ).....7 (บ้านทึก 1 - 7 ถามต่อไป) ไม่มีค่าตอบแทน.....8 (ข้ามไปถามตอนที่ 3)</p> | |
| B16 | B17 | B18 | B19 | B20 | B21 |
| <input type="checkbox"/> | <input type="checkbox"/> | <input type="checkbox"/> | <input type="checkbox"/> | <input type="checkbox"/> | <input type="checkbox"/> |
| <input type="checkbox"/> | <input type="checkbox"/> | <input type="checkbox"/> | <input type="checkbox"/> | <input type="checkbox"/> | <input type="checkbox"/> |
| <input type="checkbox"/> | <input type="checkbox"/> | <input type="checkbox"/> | <input type="checkbox"/> | <input type="checkbox"/> | <input type="checkbox"/> |
| <input type="checkbox"/> | <input type="checkbox"/> | <input type="checkbox"/> | <input type="checkbox"/> | <input type="checkbox"/> | <input type="checkbox"/> |
| <input type="checkbox"/> | <input type="checkbox"/> | <input type="checkbox"/> | <input type="checkbox"/> | <input type="checkbox"/> | <input type="checkbox"/> |
| <input type="checkbox"/> | <input type="checkbox"/> | <input type="checkbox"/> | <input type="checkbox"/> | <input type="checkbox"/> | <input type="checkbox"/> |
| <input type="checkbox"/> | <input type="checkbox"/> | <input type="checkbox"/> | <input type="checkbox"/> | <input type="checkbox"/> | <input type="checkbox"/> |

| ตอนที่ 2 การรับงานมาทำที่บ้าน (ต่อ) | | | ตอนที่ 3 สวัสดิการและความคุ้มครอง | | |
|---|---|--|---|---|--------------------------|
| งานที่รับมาทำทุกงาน ในระหว่าง 12 เดือนก่อนวันสัมภาษณ์ | | | "ปัจจุบัน...(ชื่อ)..ได้รับ สวัสดิการหรือความคุ้มครอง ทางสังคมส่วนใหญ่จากแหล่งใด" <small>บันทึกที่รหัส</small> | ถามเฉพาะผู้มีอายุ 15-60 ปี และ บันทึกที่รหัส 5-8, 0 ในสดมภ์ B25 | |
| "...(ชื่อ)... ได้รับ คำตอบตามที่ตกลง จากทุกงานที่รับมาทำ หรือไม่" | "...(ชื่อ)... ได้รับคำตอบแทนทั้งหมด จากงานที่รับมาทำทุกงานเท่าไร" | "คำตอบแทน ที่ได้รับ ในสดมภ์ B23 เป็นรายได้หลัก หรือรายได้รอง ของครัวเรือน" | | "...(ชื่อ)...ต้องการเข้าร่วม ในระบบประกันสังคมเพื่อ ประโยชน์ทดแทนกรณีใด" | |
| <p><small>บันทึกที่รหัส</small></p> <p>ได้รับ</p> <p>- ครบ.....1 (ถามต่อไป)</p> <p>- ไม่ครบ (ระบุ).....2 (ให้ระบุสาเหตุที่ได้รับไม่ครบ และถามต่อไป)</p> <p>ไม่ได้รับเลย (ระบุ).....3 (ให้ระบุสาเหตุที่ไม่ได้รับ และข้ามไปถามตอนที่ 3)</p> | <p><small>บันทึกที่จำนวนคำตอบแทนทั้งหมด จากทุกงานที่รับมาทำที่บ้านและให้ รวมคำตอบแทนที่ยังไม่ได้รับมาด้วย โดยคำตอบแทนทั้งหมด ยังไม่หักค่าใช้จ่าย (รายได้รวมทั้งปี)</small></p> | <p><small>บันทึกที่รหัส</small></p> <p>รายได้หลัก.....1</p> <p>รายได้รอง.....2</p> | <p>ปัจจุบัน...(ชื่อ)..ได้รับ สวัสดิการหรือความคุ้มครอง ทางสังคมส่วนใหญ่จากแหล่งใด" <small>บันทึกที่รหัส</small></p> <p>สวัสดิการข้าราชการ.....1</p> <p>สวัสดิการรัฐวิสาหกิจ.....2</p> <p>กองทุนสงเคราะห์ครูใหญ่และ ครูโรงเรียนเอกชน.....3</p> <p>ระบบประกันสังคมของ</p> <p>สำนักงานประกันสังคม.....4</p> <p>โครงการ 30 บาท.....5</p> <p>ประกันส่วนบุคคล.....6</p> <p>ประกันกลุ่มชุมชน/กลุ่มอาชีพ.....7</p> <p>อื่น ๆ (ระบุ).....8</p> <p>ไม่ได้รับ.....0</p> <p>- ผู้บันทึกที่รหัส 5, 6, 7, 8, 0 และ อายุ 15-60 ปี ถามต่อไป</p> <p>- ถ้าไม่ใช่ ข้ามไปถามสดมภ์ B29</p> | <p><small>บันทึกที่รหัส</small></p> <p>เจ็บป่วย/ประสบอันตราย.....1</p> <p>คลอดบุตร.....2</p> <p>ทุพพลภาพ.....3</p> <p>เสียชีวิต.....4</p> <p>สงเคราะห์บุตร.....5</p> <p>ชราภาพ.....6</p> <p>การว่างงาน.....7 (บันทึกที่รหัส 1-7 ถามต่อไป)</p> <p>ไม่ต้องขอเข้าร่วมในระบบฯ.....8 (ข้ามไปถามสดมภ์ B28)</p> <p>ตอบได้ 2 คำตอบ</p> | |
| B22 | B23 | B24 | B25 | B26 | |
| <input type="checkbox"/> | <input type="checkbox"/> <input type="checkbox"/> <input type="checkbox"/> <input type="checkbox"/> <input type="checkbox"/> <input type="checkbox"/> <input type="checkbox"/> <input type="checkbox"/> | <input type="checkbox"/> | <input type="checkbox"/> | <u>คำตอบที่ 1</u> | <u>คำตอบที่ 2</u> |
| <input type="checkbox"/> | <input type="checkbox"/> <input type="checkbox"/> <input type="checkbox"/> <input type="checkbox"/> <input type="checkbox"/> <input type="checkbox"/> <input type="checkbox"/> | <input type="checkbox"/> | <input type="checkbox"/> | <input type="checkbox"/> | <input type="checkbox"/> |
| <input type="checkbox"/> | <input type="checkbox"/> <input type="checkbox"/> <input type="checkbox"/> <input type="checkbox"/> <input type="checkbox"/> <input type="checkbox"/> <input type="checkbox"/> | <input type="checkbox"/> | <input type="checkbox"/> | <input type="checkbox"/> | <input type="checkbox"/> |
| <input type="checkbox"/> | <input type="checkbox"/> <input type="checkbox"/> <input type="checkbox"/> <input type="checkbox"/> <input type="checkbox"/> <input type="checkbox"/> <input type="checkbox"/> | <input type="checkbox"/> | <input type="checkbox"/> | <input type="checkbox"/> | <input type="checkbox"/> |
| <input type="checkbox"/> | <input type="checkbox"/> <input type="checkbox"/> <input type="checkbox"/> <input type="checkbox"/> <input type="checkbox"/> <input type="checkbox"/> <input type="checkbox"/> | <input type="checkbox"/> | <input type="checkbox"/> | <input type="checkbox"/> | <input type="checkbox"/> |
| <input type="checkbox"/> | <input type="checkbox"/> <input type="checkbox"/> <input type="checkbox"/> <input type="checkbox"/> <input type="checkbox"/> <input type="checkbox"/> <input type="checkbox"/> | <input type="checkbox"/> | <input type="checkbox"/> | <input type="checkbox"/> | <input type="checkbox"/> |

| ตอนที่ 3 สวัสดิการและความคุ้มครอง (ต่อ) | | | ตอนที่ 4 การรวมกลุ่ม | |
|--|--|--|--|--|
| ถามเฉพาะผู้มีอายุ 15-60 ปี | | "... (ชื่อ)... ทราบหรือไม่ ว่าผู้รับงานมาทำที่บ้าน มีกฎหมายคุ้มครองแล้ว" | "... (ชื่อ)... เป็นสมาชิกองค์กร/กลุ่ม/ สหกรณ์ที่มีการดำเนินการเกี่ยวกับ การผลิต/ประกอบสินค้า หรือไม่" | ถามเฉพาะผู้บันทึก |
| และบันทึก รหัส 1-7 ในสดมภ์ B26 | และบันทึก รหัส 8 ในสดมภ์ B26 | | | "ไม่เป็น" ในสดมภ์ B30 |
| "... (ชื่อ)... สามารถ จ่ายเงินสมทบเข้า กองทุนประกันสังคม ได้เดือนละเท่าใด" (บาท) | "ทำไม ... (ชื่อ)... จึงไม่ต้องการ เข้าร่วมในระบบประกันสังคม" (ให้บันทึกเหตุผลที่สำคัญที่สุด) | | | "... (ชื่อ)... ต้องการ เป็นสมาชิกของ องค์กร/กลุ่ม/ สหกรณ์ที่มีการ ดำเนินการ เกี่ยวกับการผลิต/ ประกอบสินค้า หรือไม่" |
| บันทึกรหัส | บันทึกรหัส | บันทึกรหัส | บันทึกรหัส | บันทึกรหัส |
| ต่ำกว่า 50.....1 | ไม่มีเงินจ่ายสมทบ.....1 | ทราบ.....1 | รายละเอียดของสินค้าหลักของกลุ่มที่ผลิต หรือประกอบเป็นส่วนใหญ่ให้ชัดเจน (ผลิตภัณฑ์หรืออุตสาหกรรมหลักของกลุ่ม) และเข้าไปถามตอนที่ 5 | ต้องการ.....1 |
| 50-99.....2 | ประโยชน์ทดแทนไม่ผ่านใจ.....2 | ไม่ทราบ.....2 | - ถ้า เป็นสมาชิก บันทึก | (ตามต่อไป) |
| 100-149.....3 | รายได้ไม่แน่นอน.....3 | | รายละเอียดของสินค้าหลักของกลุ่มที่ผลิต หรือประกอบเป็นส่วนใหญ่ให้ชัดเจน (ผลิตภัณฑ์หรืออุตสาหกรรมหลักของกลุ่ม) และเข้าไปถามตอนที่ 5 | ไม่ต้องการ.....2 |
| 150-199.....4 | ไม่สะดวกในการจ่ายเงินสมทบ...4 | | - ถ้า ไม่เป็นสมาชิก บันทึก | (ข้ามไปถามสดมภ์ B33) |
| 200-299.....5 | ไม่มีความรู้เรื่องประกันสังคม.....5 | | "ไม่เป็น" และถามต่อไป | |
| 300-399.....6 | อื่น ๆ (ระบุ).....6 | | | |
| 400-499.....7 | (ตามต่อไป) | (ตามต่อไป) | | |
| 500 ขึ้นไป.....8 | | | | |
| (ข้ามไปถามสดมภ์ B29) | | | | |
| B27 | B28 | B29 | B30 | B31 |
| <input type="checkbox"/> | <input type="checkbox"/> | <input type="checkbox"/> | <input type="checkbox"/> | <input type="checkbox"/> |
| <input type="checkbox"/> | <input type="checkbox"/> | <input type="checkbox"/> | <input type="checkbox"/> | <input type="checkbox"/> |
| <input type="checkbox"/> | <input type="checkbox"/> | <input type="checkbox"/> | <input type="checkbox"/> | <input type="checkbox"/> |
| <input type="checkbox"/> | <input type="checkbox"/> | <input type="checkbox"/> | <input type="checkbox"/> | <input type="checkbox"/> |
| <input type="checkbox"/> | <input type="checkbox"/> | <input type="checkbox"/> | <input type="checkbox"/> | <input type="checkbox"/> |
| <input type="checkbox"/> | <input type="checkbox"/> | <input type="checkbox"/> | <input type="checkbox"/> | <input type="checkbox"/> |
| <input type="checkbox"/> | <input type="checkbox"/> | <input type="checkbox"/> | <input type="checkbox"/> | <input type="checkbox"/> |

| ตอนที่ 4 การรวมกลุ่ม (ต่อ) | | ตอนที่ 5 อื่น ๆ | | | | | |
|--|--|--|---|--|--|--|--|
| ถามเฉพาะผู้บันทึก | | "เคยได้รับการฝึก/อบรมเกี่ยวกับความรู้และเพิ่มทักษะสำหรับงานที่...(ชื่อ)... รับมาทำที่บ้านหรือไม่" บันทึกที่รหัส เคย (ใครเป็นผู้ฝึก/อบรมให้) : หน่วยงานราชการ/ รัฐวิสาหกิจ.....1 กลุ่ม/องค์กร/สหกรณ์ที่เป็นสมาชิกอยู่.....2 กลุ่ม/องค์กร/สหกรณ์อื่น ๆ.....3 ผู้ว่าจ้าง.....4 ผู้รับงานคนอื่น ๆ.....5 อื่น ๆ (ระบุ).....6 ไม่เคย.....7 | "ปัญหาที่...(ชื่อ)... พบในการรับงานมาทำที่บ้าน" บันทึกที่รหัส คำตอบแทน.....01 สถานที่ทำงานคับแคบ.....02 งานขาดความต่อเนื่อง.....03 ไม่มีเงินทุน.....04 ชั่วโมงทำงานมากเกินไป.....05 ความไม่ปลอดภัยจากการทำงาน : - สารเคมี.....06 ท่าทางในการทำงาน.....07 เครื่องจักร เครื่องมือ.....08 ฝุ่นละออง.....09 สายตา.....10 การได้ยิน.....11 อื่น ๆ (ระบุ).....12 ไม่มีปัญหา.....00 | "ในการรับงานมาทำที่บ้าน...(ชื่อ)... ต้องการความช่วยเหลืออะไรบ้าง" บันทึกที่รหัส การฝึกอบรมเพื่อเพิ่มทักษะและพัฒนาฝีมือ.....1 การสนับสนุนให้จัดตั้งกลุ่มผู้รับงานมาทำที่บ้าน.....2 แนะนำความรู้ ดูแลสุขภาพ.....3 คุ้มครองเรื่องค่าตอบแทน.....4 หางานให้ทำอย่างต่อเนื่อง.....5 ด้านเงินทุน.....6 ด้านเครื่องมืออุปกรณ์.....7 อื่น ๆ (ระบุ).....8 ไม่ต้องการความช่วยเหลือ.....0 | | | |
| รหัส 1 ในสดมภ์ B31 | รหัส 2 ในสดมภ์ B31 | | | | B32 | B33 | B34 |
| "เหตุใด...(ชื่อ)... จึงต้องการเป็นสมาชิกของ องค์กร/กลุ่ม/สหกรณ์ที่มีการดำเนินการเกี่ยวกับการผลิต/ประกอบสินค้า" | "เหตุใด...(ชื่อ)... จึงไม่ต้องการ เป็นสมาชิกขององค์กร/กลุ่ม/สหกรณ์ที่มี การดำเนินการเกี่ยวกับการผลิต/ประกอบสินค้า" | บันทึกที่รหัส ทำให้มีงานทำสม่ำเสมอ.....1 พอใจกับรายได้ที่ได้รับ.....1 คิดว่าไม่มีความแตกต่างเรื่องรายได้.....2 สามารถทำงานเองได้สม่ำเสมอ.....3 ไม่มีความรู้เรื่องการรวมกลุ่ม.....4 ไม่ทราบว่ามี การรวมกลุ่ม.....5 ไม่มีเวลาร่วมกิจกรรม.....6 อื่น ๆ (ระบุ).....7 | บันทึกที่รหัส พอใจกับรายได้ที่ได้รับ.....1 คิดว่าไม่มีความแตกต่างเรื่องรายได้.....2 สามารถทำงานเองได้สม่ำเสมอ.....3 ไม่มีความรู้เรื่องการรวมกลุ่ม.....4 ไม่ทราบว่ามี การรวมกลุ่ม.....5 ไม่มีเวลาร่วมกิจกรรม.....6 อื่น ๆ (ระบุ).....7 | บันทึกที่รหัส คำตอบที่ 1 คำตอบที่ 2 | บันทึกที่รหัส คำตอบที่ 1 คำตอบที่ 2 | บันทึกที่รหัส คำตอบที่ 1 คำตอบที่ 2 | บันทึกที่รหัส คำตอบที่ 1 คำตอบที่ 2 |
| <input type="checkbox"/> | <input type="checkbox"/> | <input type="checkbox"/> | <input type="checkbox"/> | <input type="checkbox"/> | <input type="checkbox"/> | <input type="checkbox"/> | <input type="checkbox"/> |
| <input type="checkbox"/> | <input type="checkbox"/> | <input type="checkbox"/> | <input type="checkbox"/> | <input type="checkbox"/> | <input type="checkbox"/> | <input type="checkbox"/> | <input type="checkbox"/> |
| <input type="checkbox"/> | <input type="checkbox"/> | <input type="checkbox"/> | <input type="checkbox"/> | <input type="checkbox"/> | <input type="checkbox"/> | <input type="checkbox"/> | <input type="checkbox"/> |
| <input type="checkbox"/> | <input type="checkbox"/> | <input type="checkbox"/> | <input type="checkbox"/> | <input type="checkbox"/> | <input type="checkbox"/> | <input type="checkbox"/> | <input type="checkbox"/> |
| <input type="checkbox"/> | <input type="checkbox"/> | <input type="checkbox"/> | <input type="checkbox"/> | <input type="checkbox"/> | <input type="checkbox"/> | <input type="checkbox"/> | <input type="checkbox"/> |
| <input type="checkbox"/> | <input type="checkbox"/> | <input type="checkbox"/> | <input type="checkbox"/> | <input type="checkbox"/> | <input type="checkbox"/> | <input type="checkbox"/> | <input type="checkbox"/> |
| <input type="checkbox"/> | <input type="checkbox"/> | <input type="checkbox"/> | <input type="checkbox"/> | <input type="checkbox"/> | <input type="checkbox"/> | <input type="checkbox"/> | <input type="checkbox"/> |
| 89 | 90 | 91 | 92 | 93 | 95 | 97 | 98 |

คณะผู้จัดทำ CD - ROM

หน่วยงานเจ้าของเรื่อง

กลุ่มสถิติแรงงาน

สำนักสถิติเศรษฐกิจและสังคม

โทร. 0 2281 0333 ต่อ 1223

หน่วยงานผลิตและออกแบบ

กลุ่มบูรณาการข้อมูลสถิติ

สำนักสถิติพยากรณ์

โทร. 0 2281 0333 ต่อ 1415 - 1418

ตารางสถิติในรูป
Format Excel

ตารางสถิติในรูป FORMAT EXCEL

- ตารางที่ 1 จำนวนครัวเรือนและจำนวนประชากรอายุ 15 ปีขึ้นไปที่รับงานมาทำที่บ้าน จำแนกตามประเภทผู้รับงาน เพศ เขตการปกครอง และภาค
- ตารางที่ 2 จำนวนผู้รับงานมาทำที่บ้าน จำแนกตามประเภทผู้รับงาน เพศ กลุ่มอายุ และภาค
- ตารางที่ 3 จำนวนผู้รับงานมาทำที่บ้าน จำแนกตามประเภทผู้รับงาน เพศ สถานภาพสมรส และภาค
- ตารางที่ 4 จำนวนผู้รับงานมาทำที่บ้าน จำแนกตามประเภทผู้รับงาน เพศ ระดับการศึกษาที่สำเร็จ และภาค
- ตารางที่ 5 จำนวนผู้รับงานมาทำที่บ้าน จำแนกตามอาชีพหลักในรอบปีที่แล้ว เขตการปกครอง และภาค
- ตารางที่ 6 จำนวนผู้รับงานมาทำที่บ้าน จำแนกตามอุตสาหกรรมในรอบปีที่แล้ว เขตการปกครอง และภาค
- ตารางที่ 7 จำนวนผู้รับงานมาทำที่บ้าน จำแนกตามอาชีพ เขตการปกครอง และภาค
- ตารางที่ 8 จำนวนผู้รับงานมาทำที่บ้าน จำแนกตามอุตสาหกรรม เขตการปกครอง และภาค
- ตารางที่ 9 จำนวนผู้รับงานด้วยตนเองและผู้รับช่วงงาน จำแนกตามแหล่งงาน เขตการปกครอง และภาค
- ตารางที่ 10 จำนวนผู้รับงานด้วยตนเองและผู้ช่วยผู้รับงาน จำแนกตาม จำนวนชั่วโมงทำงาน อุตสาหกรรมและภาค
- ตารางที่ 11 จำนวนผู้รับงานด้วยตนเองและผู้ช่วยผู้รับงาน จำแนกตาม สถานที่ทำงาน อุตสาหกรรม และภาค
- ตารางที่ 12 จำนวนผู้รับงานด้วยตนเองที่ทำงานร่วมกับคนนอกครัวเรือนและผู้รับช่วงงาน จำแนกตามอุตสาหกรรม จำนวนลูกจ้าง และภาค
- ตารางที่ 13 จำนวนผู้รับงานมาทำที่บ้าน จำแนกตามเดือนที่มีงานมาก เขตการปกครอง และภาค
- ตารางที่ 14 จำนวนผู้รับงานมาทำที่บ้าน จำแนกตามเดือนที่มีงานมาก อุตสาหกรรม และภาค
- ตารางที่ 15 จำนวนผู้รับงานมาทำที่บ้าน จำแนกตาม การได้รับเครื่องมือหรืออุปกรณ์ และอุตสาหกรรม
- ตารางที่ 16 จำนวนผู้รับงานด้วยตนเอง และผู้รับช่วงงาน จำแนกตามการกำหนดค่าตอบแทน เขตการปกครองและภาค
- ตารางที่ 17 จำนวนผู้รับงานด้วยตนเอง และผู้รับช่วงงาน จำแนกตามรายได้หรือค่าตอบแทน เขตการปกครอง และภาค
- ตารางที่ 18 จำนวนผู้รับงานด้วยตนเอง และผู้รับช่วงงาน จำแนกตามรายได้หรือค่าตอบแทน อุตสาหกรรม และภาค
- ตารางที่ 19 จำนวนผู้รับงานด้วยตนเอง และผู้รับช่วงงาน จำแนกตามประเภทรายได้ เขตการปกครอง และภาค
- ตารางที่ 20 จำนวนผู้รับงานมาทำที่บ้านที่อายุ 15-60 ปีที่ไม่ได้รับสวัสดิการ จำแนกตาม ความต้องการเข้าร่วมในระบบ การประกันสังคม ประเภทผู้รับงาน เขตการปกครอง และ ภาค
- ตารางที่ 21 จำนวนผู้รับงานมาทำที่บ้านที่อายุ 15-60 ปีที่ไม่ได้รับสวัสดิการ จำแนกตามความต้องการเข้าร่วมในระบบ การประกันสังคม ประเภทผู้รับงาน และอุตสาหกรรม

ตารางสถิติในรูปแบบ FORMAT EXCEL (ต่อ)

- ตารางที่ 22 จำนวนผู้รับงานมาทำที่บ้านที่อายุ 15-60 ปีที่ไม่ได้รับสวัสดิการ จำแนกตาม ความต้องการเข้าร่วมในระบบ
- ตารางที่ 23 จำนวนผู้รับงานมาทำที่บ้านจำแนกตาม การรวมกลุ่ม อุตสาหกรรมของกลุ่ม (ผลิตภัณฑ์หลัก) เขตการปกครอง และ ภาค
- ตารางที่ 24 จำนวนผู้รับงานมาทำที่บ้านที่ไม่เป็นสมาชิกของกลุ่มฯ จำแนกตามเหตุผลที่ต้องการ/ไม่ต้องการเป็นสมาชิกกลุ่มฯ เขตการปกครอง และ ภาค
- ตารางที่ 25 ร้อยละของผู้รับงานมาทำที่บ้าน จำแนกตาม การฝึกอบรม และ อุตสาหกรรม
- ตารางที่ 26 ร้อยละของผู้รับงานมาทำที่บ้าน จำแนกตาม อุตสาหกรรม และปัญหาจากการรับงาน
- ตารางที่ 27 ร้อยละของผู้รับงานมาทำที่บ้าน จำแนกตามอุตสาหกรรม และความต้องการให้ช่วยเหลือ และภาค