

การสำรวจการรับงานมาทำที่บ้าน พ.ศ.2548

THE 2005 HOME WORK SURVEY



S2025F4800000000B1



กระทรวงเทคโนโลยีสารสนเทศและการสื่อสาร

NATIONAL STATISTICAL OFFICE
MINISTRY OF INFORMATION AND COMMUNICATION TECHNOLOGY

หน่วยงานที่เผยแพร่

สำนักสถิติพยากรณ์

สำนักงานสถิติแห่งชาติ

ถนนหลานหลวง เขตป้อมปราบศัตรูพ่าย กทม. 10100

โทร. 0 2281 0333 ต่อ 1413

โทรสาร 0 2282 5861

ไปรษณีย์อิเล็กทรอนิกส์ : binfopub@nso.go.th

ปีที่จัดพิมพ์

2548

ISBN 974-339-830-9

จัดพิมพ์โดย

สำนักงานสถิติแห่งชาติ

คำนำ

สำนักงานสถิติแห่งชาติ ได้ดำเนินการจัดทำการสำรวจการรับงานมาทำที่บ้านครั้งแรกในปี 2542 ครั้งที่สองในปี 2545 และครั้งที่สามในปี 2548 โดยมีวัตถุประสงค์เพื่อเก็บรวบรวมข้อมูลที่สำคัญเกี่ยวกับการรับงานมาทำที่บ้านรวมทั้งจำนวนและวิธีการทำงานของผู้รับงาน ข้อมูลที่ได้จึงเป็นข้อมูลพื้นฐานที่สามารถนำไปใช้ในการวางแผนพิจารณากำหนดแนวทางและนโยบายต่าง ๆ ในการส่งเสริมพัฒนาและคุ้มครองผู้รับงานมาทำที่บ้านและปรับปรุงระบบการคุ้มครองทางสังคมให้มีประสิทธิภาพครอบคลุมมากยิ่งขึ้น โดยเฉพาะแรงงานกลุ่มนี้ให้มีโอกาสในการได้รับและเข้าถึงสวัสดิการความคุ้มครองทางกฎหมายและสังคมเพื่อให้มีคุณภาพชีวิตที่ดีต่อไป

รายงานฉบับนี้เป็นรายงานฉบับสมบูรณ์ซึ่งนำเสนอข้อมูลในรูปแบบตารางรายละเอียดในระดับภาคและทั่วราชอาณาจักร โดยได้จัดทำรายงานผลเบื้องต้นเสนอเป็นฉบับแรกแล้ว

สำนักงานสถิติแห่งชาติหวังเป็นอย่างยิ่งว่ารายงานฉบับนี้จะเป็นประโยชน์สำหรับหน่วยงานที่เกี่ยวข้องในการวางแผนกำหนดนโยบายในด้านต่าง ๆ รวมทั้งผู้สนใจใช้ประโยชน์ในการศึกษาวิจัยเกี่ยวกับการพัฒนาและส่งเสริมการรับงานมาทำที่บ้านต่อไป

บทสรุปสำหรับผู้บริหาร

1. บทนำ

สำนักงานสถิติแห่งชาติได้จัดทำโครงการสำรวจการรับงานมาทำที่บ้านครั้งแรกในปี 2542 ครั้งต่อมาในปี 2545 และในปี 2548 นี่เป็นครั้งที่ 3 โดยมีวัตถุประสงค์เพื่อเก็บรวบรวมข้อมูลที่สำคัญเกี่ยวกับการรับงานมาทำที่บ้าน สวัสดิการและความคุ้มครอง รวมทั้งปัญหาจากการรับงานมาทำที่บ้าน และความช่วยเหลือที่ต้องการของผู้รับงาน เพื่อให้ได้ข้อมูลที่ต่อเนื่องทันสมัย สามารถนำไปใช้ประโยชน์ในการศึกษา พิจารณากำหนดนโยบาย แนวทางในการส่งเสริมพัฒนาและขยายความคุ้มครองทางสังคมให้ครอบคลุมผู้รับงานมาทำที่บ้านได้อย่างทั่วถึง เพื่อพัฒนาคุณภาพชีวิตของผู้รับงานมาทำที่บ้านให้ได้รับสวัสดิการความคุ้มครองที่เหมาะสมต่อไป

2. วิธีการสำรวจ

การสำรวจครั้งนี้ใช้ระเบียบวิธีเลือกตัวอย่างแบบ Stratified One-Stage Sampling โดยทำการนับจุดครัวเรือนทุกครัวเรือนในชุมชมอาคาร/หมู่บ้านตัวอย่าง ที่เลือกมาอย่างมีระบบจากทั่วประเทศ และทำการนับจุดเป็นรายเดือนตั้งแต่เดือนตุลาคม 2546 ถึงเดือนกันยายน 2547 เพื่อหาครัวเรือนที่มีสมาชิกอายุ 15 ปีขึ้นไปรับงานมาทำที่บ้าน หลังจากนั้นทำการสัมภาษณ์สมาชิกทุกคนในครัวเรือนที่นับจุดได้ทั้งหมดพร้อมกัน ในเดือนกุมภาพันธ์ 2548

3. สรุปผลการสำรวจ

3.1 จำนวนครัวเรือนและผู้รับงานมาทำที่บ้าน

ผลการสำรวจพบว่า ครัวเรือนที่มีการรับงานมาทำที่บ้านมีจำนวนทั้งสิ้น 348,964 ครัวเรือน และประชากรอายุ 15 ปีขึ้นไปที่รับงานมาทำที่บ้านมีจำนวนทั้งสิ้น 549,803 คน ผู้รับงานส่วนใหญ่อาศัยอยู่นอกเขตเทศบาล และมีสัดส่วนสูงกว่าในเขตเทศบาลมาก (ร้อยละ 68.7 และร้อยละ 31.3 ตามลำดับ) เมื่อพิจารณาระหว่างภาคพบว่า ภาคตะวันออกเฉียงเหนือมีการรับงานมาทำที่บ้านมากที่สุดคือ มีจำนวนผู้รับงาน 157,868 คน (ร้อยละ 28.7) รองลงมาคือ ภาคกลาง 133,804 คน (ร้อยละ 24.4) ภาคเหนือ 119,321 คน (ร้อยละ 21.7) กรุงเทพมหานคร 91,961 คน (ร้อยละ 16.7) และภาคใต้ 46,849 คน (ร้อยละ 8.5)

3.2 ประเภทของผู้รับงานมาทำที่บ้าน แบ่งเป็น 3 ประเภท ผลการสำรวจมีดังนี้

1. **ผู้รับงานด้วยตนเอง** หมายถึง ผู้ที่รับงานมาจากผู้ว่าจ้างและทำงานนั้นด้วยตนเอง และบางครั้งอาจส่งงานให้ผู้อื่นทำด้วยมีจำนวนมากที่สุด 443,599 คน คิดเป็นร้อยละ 80.7 ของผู้รับงานทั้งหมด
2. **ผู้ช่วยผู้รับงาน** หมายถึง ผู้ที่ช่วยผู้รับงานด้วยตนเองทำงาน และอยู่ในครัวเรือนเดียวกับผู้รับงานด้วยตนเอง มีจำนวน 103,438 คน คิดเป็นร้อยละ 18.8 ของผู้รับงานทั้งหมด
3. **ผู้รับช่วงงาน** หมายถึง ผู้ที่รับงานมาจากผู้ว่าจ้าง โดยที่ตนเองไม่ได้ทำงานนั้นแต่นำงานไปให้ผู้อื่นทำ มีจำนวน 2,766 คน คิดเป็นร้อยละ 0.5 ของผู้รับงานทั้งหมด

3.3 ลักษณะทั่วไปของผู้รับงานมาทำที่บ้าน

ผู้รับงานมาทำที่บ้านเป็นหญิงมากกว่าชาย (หญิงร้อยละ 76.3 และชายร้อยละ 23.7) ซึ่งส่วนใหญ่หรือร้อยละ 60.5 มีอายุระหว่าง 30-49 ปี และสมรสแล้ว (ร้อยละ 77.7) สำหรับการศึกษที่สำเร็จนั้น ร้อยละ 81.5 จบการศึกษามากกว่าระดับประถมศึกษา มีเพียงร้อยละ 18.5 เท่านั้นที่จบสูงกว่าประถมศึกษาหรือตั้งแต่มัธยมศึกษาขึ้นไป เมื่อพิจารณาตามประเภทของผู้รับงานพบว่า ผู้รับช่วงงานสำเร็จการศึกษาสูงกว่าระดับประถมศึกษามากกว่าผู้รับงานด้วยตนเองและผู้ช่วยผู้รับงาน

3.4 ประเภทอุตสาหกรรมของงานที่รับมาทำที่บ้าน

ปัจจุบันประเภทอุตสาหกรรมของงานที่รับมาทำที่บ้านมีทั้งภาคเกษตรกรรมและนอกภาคเกษตรกรรม อย่างไรก็ตามงานที่มีการรับงานมาทำมากที่สุดยังคงเป็นงานในอุตสาหกรรมสาขาการผลิต (ร้อยละ 84.0 ของผู้รับงานทั้งสิ้น) ซึ่งในจำนวนนี้ส่วนใหญ่เป็นการผลิตสินค้าประเภทเสื้อผ้า เครื่องแต่งกายและสิ่งทอ (ร้อยละ 45.8) รองลงมาเป็นเครื่องประดับเพชรพลอย (ร้อยละ 8.8) นอกนั้นเป็นการผลิตสินค้าประเภทต่าง ๆ ได้แก่ ผลิตภัณฑ์จากไม้และกระดาษ การทำดอกไม้ประดิษฐ์ฯ อาหารเครื่องดื่มและยาสูบ และเครื่องใช้ที่ทำด้วยหนัง เป็นต้น

3.5 วิธีการดำเนินงาน

การดำเนินงานในการรับงานมาทำที่บ้านนั้น ผู้รับงานส่วนใหญ่หรือร้อยละ 52.0 ติดต่อรับงานจากเจ้าของกิจการโดยตรง โดยได้รับเครื่องมือหรืออุปกรณ์ในการทำงานจากผู้ว่าจ้าง (ร้อยละ 42.3) และส่วนใหญ่ใช้บ้านเป็นสถานที่ทำงาน (ร้อยละ 82.4) ผู้รับงานทำงานโดยเฉลี่ยประมาณ 7.7 ชั่วโมงต่อวัน สำหรับการกำหนดค่าตอบแทนพบว่าส่วนใหญ่หรือร้อยละ 82.4 ผู้ว่าจ้างเป็นผู้กำหนด

3.6 รายได้

ผู้รับงานมีรายได้เฉลี่ยปีละ 47,870 บาท โดยที่ผู้รับช่วงงานมีรายได้เฉลี่ยประมาณ 130,011 บาท หรือคิดเป็นประมาณ 3 เท่าของรายได้เฉลี่ยของผู้รับงานด้วยตนเองซึ่งมีรายได้เฉลี่ยประมาณ 47,366 บาทต่อปี

3.7 ความต้องการเข้าร่วมในระบบการประกันสังคม

นโยบายการส่งเสริมและพัฒนาผู้รับงานมาทำที่บ้านในด้านการคุ้มครองประการหนึ่งคือ การหาแนวทางในการขยายระบบประกันสังคมให้ครอบคลุมถึงผู้รับงานมาทำที่บ้าน จึงสอบถามความคิดเห็นของผู้รับงานที่มีอายุ 15-60 ปี ทุกคนเกี่ยวกับความต้องการเข้าร่วมในระบบการประกันสังคมพบว่า ผู้รับงานที่ต้องการเข้าร่วมในระบบฯ มีเพียงร้อยละ 22.1 เท่านั้น และส่วนใหญ่สามารถจ่ายเงินสมทบได้ต่ำกว่า 150 บาท (ร้อยละ 83.2 ของจำนวนผู้รับงานที่ต้องการฯ)

ส่วนผู้ที่ไม่ต้องการเข้าร่วมในระบบการประกันสังคมนั้น ร้อยละ 30.5 ของจำนวนผู้รับงานที่ไม่ต้องการฯ ให้เหตุผลว่า รายได้ไม่แน่นอน รองลงมาคือ ไม่มีเงินจ่ายสมทบ (ร้อยละ 27.6)

3.8 การรวมกลุ่ม

การรวมกลุ่ม หมายถึง กลุ่มคนที่มาร่วมกันทำงานโดยมีวัตถุประสงค์เพื่อพึ่งตนเอง และช่วยเหลือซึ่งกันและกัน สมาชิกแต่ละคนมีความเท่าเทียมกันในการกำหนดการทำงานทุกขั้นตอน ไม่ว่าเป็นการลงทุน การขาย งานอื่นๆ ของกิจการที่ทำตลอดจนการแบ่งรายได้ให้แก่สมาชิกตามที่ตกลงกัน ซึ่งการรวมกลุ่มดังกล่าวอาจจัดตั้งหรือไม่ก็ได้ ผลการสำรวจพบว่า ผู้รับงานที่รวมกลุ่มมีร้อยละ 7.9 ของจำนวนผู้รับงานทั้งสิ้น และผลิตภัณฑ์หลักหรือประเภทอุตสาหกรรมของกลุ่มที่มีการรวมตัวกันมากที่สุดคือ การผลิต (ร้อยละ 95.8 ของผู้รับงานที่รวมกลุ่ม) ในจำนวนนี้ร้อยละ 41.1 เป็นสินค้าประเภทเสื้อผ้าเครื่องแต่งกายและสิ่งทอ รองลงมาคือ เครื่องประดับเพชรพลอย (ร้อยละ 27.0)

3.9 ปัญหาจากการรับงานมาทำที่บ้าน

ปัญหาสำคัญของการรับงานมาทำที่บ้านที่พบมากที่สุดคือ ความไม่ปลอดภัยจากการทำงาน (ร้อยละ 39.9) ซึ่งเป็นปัญหาที่ได้รับความสนใจมากในปัจจุบัน เพราะเกี่ยวกับสุขภาพอนามัยและความปลอดภัยในการทำงานซึ่งส่งผลถึงครอบครัวด้วยเพราะผู้รับงานส่วนใหญ่ทำงานที่บ้าน โดยปัญหาดังกล่าวเป็นปัญหาด้านสายตา (ร้อยละ 15.2) อิริยาบถหรือท่าทางในการทำงาน (ร้อยละ 14.2) สำหรับปัญหาสำคัญที่พบบรองลงมาคือ ค่าตอบแทน (ร้อยละ 28.2) และงานไม่ต่อเนื่อง (ร้อยละ 25.8) ตามลำดับ

3.10 ความช่วยเหลือที่ผู้รับงานต้องการ

สำหรับความช่วยเหลือที่ผู้รับงานต้องการมากที่สุดคือ การได้รับความช่วยเหลือให้มีงานทำอย่างต่อเนื่อง (ร้อยละ 34.9 ของผู้รับงานทั้งหมด) รองลงมาคือ การคุ้มครองค่าตอบแทน ร้อยละ 20.0

การรับงานมาทำที่บ้าน จำแนกตามรายการที่สำคัญ

รายการ	รวม
1. จำนวนครัวเรือนที่รับงานมาทำที่บ้าน (ครัวเรือน)	348,964
2. จำนวนผู้รับงานมาทำที่บ้าน (คน)	549,803
3. ประเภทผู้รับงาน (ร้อยละ) - ผู้รับงานด้วยตนเอง	80.7
- ผู้ช่วยผู้รับงาน	18.8
- ผู้รับช่วงงาน	0.5
4. ลักษณะทั่วไปของผู้รับงาน (ร้อยละ)	
4.1 เพศ - เพศหญิง	76.3
- เพศชาย	23.7
4.2 อายุ - 15-29 ปี	17.3
- 30-49 ปี	60.5
- 50-60 ปีขึ้นไป	22.2
4.3 สถานภาพสมรส - โสด	11.6
- สมรส	77.7
- ม่าย/หย่า/แยกกันอยู่	10.7
4.4 การศึกษาที่สำเร็จ - ระดับประถมศึกษาและต่ำกว่า	81.5
- สูงกว่าระดับประถมศึกษา	18.5
5. ประเภทอุตสาหกรรมของงานที่รับมาทำที่บ้าน (ร้อยละ)	
สาขาการผลิต	84.0
- เสื้อผ้าเครื่องแต่งกายและสิ่งทอ	45.8
- เครื่องประดับเพชรพลอย	8.8
- ผลิตภัณฑ์ไม้และกระดาษ	7.5
- อาหาร เครื่องดื่มและยาสูบ เครื่องใช้ที่ทำด้วยหนัง อุปกรณ์ไฟฟ้า และสินค้าอื่น ๆ	21.9
สาขาการขนส่ง การขายปลีก เกษตรกรรม และสาขาอื่น ๆ	26.0
6. วิธีการดำเนินงาน	
- แหล่งงานที่สำคัญคือ เจ้าของกิจการ (ร้อยละ)	52.0
- สถานที่ทำงานคือ บ้าน (ร้อยละ)	82.4
- ผู้กำหนดค่าตอบแทนคือ ผู้ว่าจ้าง (ร้อยละ)	82.4
- ได้รับเครื่องมือ/อุปกรณ์ บางส่วนและทั้งหมด (ร้อยละ)	42.3
- ชั่วโมงทำงานเฉลี่ยต่อวัน (ชั่วโมง)	7.7
- ค่าตอบแทนหรือรายได้เฉลี่ยต่อปี (บาท)	47,870

การรับงานมาทำที่บ้าน จำแนกตามรายการที่สำคัญ (ต่อ)

รายการ	รวม
7. การเข้าร่วมในระบบการประกันสังคม (ร้อยละ)	
- ผู้รับงานที่ต้องการเข้าร่วมในระบบการประกันสังคม	22.1
- จำนวนเงินสมทบที่สามารถจ่ายได้คือ ต่ำกว่า 150 บาท	83.2
8. ผู้รับงานที่มีการรวมกลุ่ม (ร้อยละ)	7.9
- ประเภทสินค้าที่มีการรวมกลุ่มมากที่สุดคือ เสื้อผ้า เครื่องแต่งกายและสิ่งทอ	41.1
9. การฝึกอบรมหรือฝึกทักษะฝีมือได้รับจาก ผู้รับงานด้วยกัน (ร้อยละ)	24.0
10. ปัญหาที่สำคัญของการรับงานมาทำที่บ้าน <u>1/</u> (ร้อยละ)	
- ความไม่ปลอดภัยจากการทำงาน	39.9
- ค่าตอบแทน	28.2
11. ความช่วยเหลือที่ผู้รับงานต้องการ <u>1/</u> (ร้อยละ)	
- หางานมาให้ทำอย่างต่อเนื่อง	34.9
- คุ้มครองค่าตอบแทน	30.6

1/ หมายถึง ผู้ตอบสัมภาษณ์สามารถตอบได้มากกว่า 1 คำตอบ

คำนำ

บทสรุปสำหรับผู้บริหาร

สารบัญแผนภูมิ

สารบัญตาราง

บทที่ 1 บทนำ

- * ความเป็นมาและวัตถุประสงค์
- * ขอบข่ายและคุ้มครอง
- * ดาบเวลาที่ใช้ในการสำรวจ
- * คำนิยามที่สำคัญ

บทที่ 2 ระเบียบวิธี

- * แผนการสุ่มตัวอย่าง
- * วิธีการประมาณผล
- * การปิดตัวเลข
- * ข้อสังเกตสำหรับผู้ใช้ข้อมูล

บทที่ 3 ผลการสำรวจ

- * จำนวนครัวเรือนและผู้รับงานมาทำที่บ้าน
- * ประเภทของผู้รับงานมาทำที่บ้าน
- * ลักษณะของผู้รับงานมาทำที่บ้าน
- * ประเภทอุตสาหกรรมของงานที่รับมาทำที่บ้าน
- * วิธีการดำเนินงาน
- * ระยะเวลาที่ทำงานในรอบ 12 เดือน
- * รายได้จากการทำงานมาทำที่บ้าน
- * สวัสดิการและความคุ้มครอง
- * การรวมกลุ่มของผู้รับงานมาทำที่บ้าน
- * การฝึกอบรม
- * ปัญหาจากการรับงานมาทำที่บ้าน
- * ความช่วยเหลือที่ผู้รับงานต้องการ

ตารางสถิติ

ภาคผนวก

- * ตัวอย่างแบบสอบถาม

คณะผู้จัดทำ CD-ROM

หน่วยงานที่เผยแพร่

ตารางสถิติในรูปแบบ Format Excel

สารบัญแผนภูมิ

- แผนภูมิ ก ร้อยละของผู้รับงานมาทำที่บ้าน จำแนกตามประเภทผู้รับงาน
- แผนภูมิ ข ผู้รับงานด้วยตนเองและผู้รับช่วงงาน จำแนกตาม ขนาดกิจการ
- แผนภูมิ ค ผู้รับงานมาทำที่บ้านจำแนกตาม การได้รับเครื่องมือหรืออุปกรณ์
- แผนภูมิ ช ร้อยละของผู้รับงานมาทำที่บ้าน จำแนกตามเดือนที่มีงานมาก
- แผนภูมิ ง ผู้รับงานมาทำที่บ้าน จำแนกตาม ความต้องการเข้าร่วมในระบบประกันสังคม
- แผนภูมิ จ ร้อยละของผู้รับงานมาทำที่บ้าน จำแนกตามเหตุผลสำคัญที่ไม่ต้องการรวมกลุ่ม
- แผนภูมิ ฉ ร้อยละของผู้รับงานมาทำที่บ้าน จำแนกตามเหตุผลสำคัญที่ต้องการรวมกลุ่ม

สารบัญตาราง

- ตาราง ก จำนวนและร้อยละของครัวเรือน ผู้รับงานมาทำที่บ้าน จำแนกตามเขตการปกครองและภาค
- ตาราง ข ร้อยละของผู้รับงานมาทำที่บ้าน จำแนกตามเพศ อายุ และประเภทของผู้รับงาน
- ตาราง ค ร้อยละของผู้รับงานมาทำที่บ้าน จำแนกตามสถานภาพสมรส และประเภทของผู้รับงาน
- ตาราง ชม ร้อยละของผู้รับงานมาทำที่บ้าน จำแนกตามการศึกษาที่สำเร็จ และประเภทของผู้รับงาน
- ตาราง ง ร้อยละของผู้รับงานมาทำที่บ้าน จำแนกตามประเภทอุตสาหกรรม และภาค
- ตาราง จ ร้อยละของผู้รับงานด้วยตนเองและผู้รับช่วงงาน จำแนกตาม แหล่งงาน และภาค
- ตาราง ฉ ร้อยละของผู้รับงานด้วยตนเองและผู้ช่วยผู้รับงาน จำแนกตาม สถานที่ทำงาน และ
- ตาราง ช ร้อยละของผู้รับงานด้วยตนเองและผู้ช่วยผู้รับงาน จำแนกตาม ชั่งโมงการทำงานและภาค
- ตาราง ซ ร้อยละของผู้รับงานด้วยตนเองและผู้รับช่วงงาน จำแนกตาม การกำหนดค่าตอบแทน และภาค
- ตาราง ฌ ร้อยละของผู้รับงานมาทำที่บ้าน จำแนกตามระยะเวลาทำงานและอุตสาหกรรม
- ตาราง ฎ ผู้รับงานด้วยตนเองและผู้รับช่วงงาน จำแนกตามรายได้เฉลี่ย ภาค และเขตการปกครอง
- ตาราง ฏ ร้อยละของผู้รับงานด้วยตนเอง และผู้รับช่วงงาน จำแนกตามประเภทรายได้ และภาค
- ตาราง ฏ ผู้รับงานมาทำที่บ้านจำแนกตามสวัสดิการจากการรับงาน และแหล่งที่ได้รับ
- ตาราง ฐ ผู้รับงานมาทำที่บ้าน จำแนกตาม ความสามารถในการจ่ายเงินสมทบ และภาค
- ตาราง ท ผู้รับงานมาทำที่บ้าน จำแนกตาม เหตุผลที่ไม่ต้องการเข้าร่วมในระบบประกันสังคมและภาค
- ตาราง ฒ ร้อยละของผู้รับงานมาทำที่บ้าน จำแนกตามการรวมกลุ่ม
- ตาราง ณ ร้อยละของผู้รับงานมาทำที่บ้าน จำแนกตามประเภทอุตสาหกรรมของกลุ่ม
- ตาราง ด ร้อยละของผู้รับงานมาทำที่บ้าน จำแนกตามการฝึกอบรม
- ตาราง ต ร้อยละของผู้รับงานมาทำที่บ้าน จำแนกตามปัญหาจากการรับงาน
- ตาราง ถ ร้อยละของผู้รับงานมาทำที่บ้าน จำแนกตามความช่วยเหลือที่ผู้รับงานต้องการ

บทที่ 1

บทนำ

1.1 ความเป็นมาและวัตถุประสงค์

การรับงานมาทำที่บ้าน เป็นวิธีการจ้างงานอีกรูปแบบหนึ่งที่ผู้ว่าจ้างได้ใช้วิธีส่งมอบงานให้ผู้รับงานไปทำที่บ้านหรือนอกสถานประกอบการของผู้ว่าจ้าง เป็นการช่วยลดปัญหาการว่างงานได้ทางหนึ่ง การจ้างงานวิธีนี้ส่วนใหญ่ไม่มีรูปแบบการจ้างและกฎเกณฑ์ที่แน่นอน และยังไม่ได้ได้รับความคุ้มครองทางสังคมอย่างทั่วถึง ดังนั้นผู้รับงานมาทำที่บ้านจึงเป็นแรงงานอีกกลุ่มหนึ่งที่รัฐพยายามที่จะเข้ามาดูแล โดยมีนโยบายที่จะขยายและปรับปรุงระบบการคุ้มครองทางสังคมให้มีประสิทธิภาพครอบคลุมถึงผู้รับงานมาทำที่บ้าน ให้มีสิทธิได้รับและเข้าถึงสวัสดิการความคุ้มครองทางสังคมอย่างทั่วถึงและเหมาะสม เพื่อพัฒนาคุณภาพชีวิตของผู้รับงานต่อไป

สำนักงานสถิติแห่งชาติได้จัดทำ โครงการสำรวจการรับงานมาทำที่บ้านขึ้นครั้งแรกในปี 2542 ครั้งที่สองในปี 2545 และครั้งที่สามในปี 2548 เพื่อให้ได้ข้อมูลที่เกี่ยวข้องสามารถนำไปใช้ประโยชน์ในการศึกษาและพิจารณากำหนดแนวทางในการวางแผน กำหนดนโยบาย ในการส่งเสริมและขยายความคุ้มครองทางสังคมอันเป็นประโยชน์ต่อผู้รับงานมาทำที่บ้าน โดยมีวัตถุประสงค์ที่สำคัญในการเก็บรวบรวมข้อมูลต่าง ๆ ดังนี้

1. ข้อมูลพื้นฐานของผู้รับงานมาทำที่บ้าน ได้แก่ อายุ เพศ สถานภาพสมรส การศึกษา การทำงานอาชีพหลัก และอุตสาหกรรมหลัก เป็นต้น
2. ข้อมูลเกี่ยวกับการรับงานมาทำที่บ้าน ได้แก่ ลักษณะงานที่รับมาทำ ประเภทอุตสาหกรรม รูปแบบและวิธีดำเนินงาน รายได้หรือค่าตอบแทน
3. ข้อมูลด้านสวัสดิการและความคุ้มครอง
4. ข้อมูลด้านการรวมกลุ่มของผู้รับงานมาทำที่บ้าน
5. ข้อมูลอื่น ๆ ได้แก่ การฝึกอบรม ปัญหาจากการรับงาน และความช่วยเหลือที่ต้องการ

1.2 ขอบข่ายและคุ้มครอง

ครัวเรือนที่เข้าข่ายการจแนงนับในการสำรวจครั้งนี้ ได้แก่ ครัวเรือนส่วนบุคคลและครัวเรือนพิเศษทุกครัวเรือนที่มีสมาชิกในครัวเรือนอายุ 15 ปีขึ้นไปรับงานมาทำที่บ้าน ไม่รวมครัวเรือนสถาบันและครัวเรือนชาวต่างประเทศที่ทำงานในสถานทูตหรือองค์การระหว่างประเทศที่มีเอกสิทธิ์ทางการทูต

ประชากรที่อาศัยอยู่ในครัวเรือนส่วนบุคคลและครัวเรือนพิเศษทุกครัวเรือน ที่ตกเป็นตัวอย่าง

1.3 คาบเวลาที่ใช้ในการสำรวจ

ระหว่าง 12 เดือนก่อนวันสัมภาษณ์ หมายถึงระยะเวลา 12 เดือน นับจากวันก่อนวันสัมภาษณ์ย้อนหลังไปเป็นเวลา 12 เดือน ซึ่งการสำรวจครั้งนี้ดำเนินการในเดือนกุมภาพันธ์ 2548

1.4 คำนิยามที่สำคัญ

1. การรับงานมาทำที่บ้าน (Home Work)

หมายถึง งานที่ทำโดยบุคคล ซึ่งรับงานมาทำนอกสถานที่ประกอบกิจการของผู้ว่าจ้าง ส่วนใหญ่จะเป็นที่บ้านหรือบริเวณบ้าน จึงทำให้มีชื่อเรียกว่า การรับงานมาทำที่บ้าน โดยมีลักษณะการทำงานตามนิยามความหมายของผู้รับงานมาทำที่บ้าน

2. ผู้รับงานมาทำที่บ้าน (Homeworkers)

หมายถึง บุคคลที่รับงานมาดำเนินการ โดยต้องมีลักษณะการทำงานที่สำคัญคือ

1. สถานที่ที่ทำงานเป็นสถานที่ใดก็ได้ ที่มีใช้สถานที่ประกอบการของผู้ว่าจ้าง
2. งานที่รับมาทำต้องส่งคืนผู้ว่าจ้างให้ครบตามจำนวนที่ตกลง นอกจากนั้นในบางโอกาสอาจจะมีการทำงานนั้นและขายให้ผู้อื่นที่ไม่ใช่ผู้ว่าจ้างก็ได้ แต่ไม่นับผู้ที่ทำงานนั้นเพื่อขายเพียงอย่างเดียวซึ่งจะไม่มีผู้ว่าจ้าง
3. มีการตกลงค่าตอบแทนกับผู้ว่าจ้าง ซึ่งอาจเป็นค่าตอบแทนที่ผู้ว่าจ้างเป็นผู้กำหนดเอง หรือผู้รับงานมาทำเป็นผู้กำหนด หรือทั้งสองฝ่ายตกลงร่วมกัน

4. ต้องทำงานที่รับมาทำนั้นให้ได้ตามที่ผู้ว่าจ้างกำหนด

3. ประเภทผู้รับงานมาทำที่บ้าน แบ่งเป็น 3 ประเภทคือ

1. **ผู้รับงานด้วยตนเอง (Contract Workers)** หมายถึง ผู้รับงานที่รับงานมาจากผู้ว่าจ้างด้วยตนเอง และทำงานที่รับมาทำโดยลำพัง หรืออาจมีผู้ช่วยทำงาน รวมถึงผู้รับงานที่ทำงานด้วยตนเองและบางครั้งมีการส่งงานให้ผู้อื่นทำ โดยผู้รับงานด้วยตนเองนั้นมีรายได้จากงานที่รับมาทำตามข้อตกลงกับผู้ว่าจ้าง

2. **ผู้ช่วยผู้รับงาน (Unpaid Homeworkers)** หมายถึง ผู้ช่วยทำงานที่ผู้รับงานด้วยตนเองรับมาและอาศัยอยู่ในครัวเรือนเดียวกันกับผู้รับงานด้วยตนเอง โดยไม่ได้รับค่าตอบแทนหรือรายได้จากงานที่รับมาทำ

3. **ผู้รับช่วงงาน (Subcontractors)** หมายถึง ผู้ที่มีรายได้จากการรับงานมาจากผู้ว่าจ้าง และนำงานดังกล่าวมาให้ผู้รับงาน โดยที่ผู้รับช่วงงานมิได้เป็นผู้ทำงานที่รับมาด้วยตนเอง แต่มีรายได้จากผู้ว่าจ้างตามจำนวนหน่วยของงานที่ให้ผู้รับไปทำที่บ้าน การรับช่วงงานอาจมีหลายช่วงได้

4. **อายุ**

หมายถึง อายุเต็มปีบริบูรณ์นับถึงวันคล้ายวันเกิดครั้งสุดท้าย ก่อนวันสัมภาษณ์

5. **การศึกษาสูงสุด**

หมายถึง ชั้นหรือปี ที่สอบไล่ได้เป็นครั้งสุดท้าย ไม่รวมวิชาชีพระยะสั้นที่ไม่มีวิชาสามัญสอน เช่น ตัดผม ตัดเสื้อ ซ่อมวิทยุ เป็นต้น นับถึงวันก่อนวันสัมภาษณ์

ระดับการศึกษาที่สำเร็จได้จำแนกการศึกษาตามระดับการศึกษาที่สำเร็จ ดังนี้

1. **ไม่มีการศึกษา** หมายถึง บุคคลที่ไม่เคยเข้าศึกษาในโรงเรียน หรือไม่เคยได้รับการศึกษา

2. **ต่ำกว่าประถมศึกษา** หมายถึง บุคคลที่สำเร็จการศึกษาต่ำกว่าชั้นประถมศึกษาปีที่ 6 หรือชั้นประถมศึกษาปีที่ 7 หรือชั้น ม.3 เดิม

3. **สำเร็จประถมศึกษา** หมายถึง บุคคลที่สำเร็จการศึกษาตั้งแต่ชั้นประถมศึกษาปีที่ 6 หรือชั้นประถมศึกษาปีที่ 7 หรือชั้น ม.3 เดิมขึ้นไป แต่ไม่สำเร็จระดับการศึกษาที่สูงกว่า

4. **สำเร็จมัธยมศึกษาตอนต้น** หมายถึง บุคคลที่สำเร็จการศึกษาตั้งแต่ชั้น ม.3 ม.ศ.3 หรือ ม.6 เดิมขึ้นไป แต่ไม่สำเร็จระดับการศึกษาที่สูงกว่า

5. **สำเร็จมัธยมศึกษาตอนปลาย**

5.1 **สายสามัญ** หมายถึง บุคคลที่สำเร็จการศึกษาประเภทสามัญศึกษาตั้งแต่ชั้น ม.6 ม.5 หรือ ม.8 เดิมขึ้นไป แต่ไม่สำเร็จระดับการศึกษาที่สูงกว่า

5.2 **อาชีวศึกษา** หมายถึง บุคคลที่สำเร็จการศึกษาประเภทอาชีวศึกษาหรือวิชาชีพที่เรียน ต่อจากระดับมัธยมศึกษาตอนต้นหรือเทียบเท่า โดยมีหลักสูตรไม่เกิน 3 ปี และไม่สำเร็จระดับการศึกษาที่สูงกว่า

5.3 **วิชาการศึกษา** หมายถึง บุคคลที่สำเร็จการศึกษาประเภทวิชาการศึกษา (การฝึกหัดครู) ในระดับมัธยมศึกษาตอนปลายหรือเทียบเท่าขึ้นไป แต่ไม่สำเร็จระดับการศึกษาที่สูงกว่า

6. **อุดมศึกษา**

6.1 **สายวิชาการ** หมายถึง บุคคลที่สำเร็จการศึกษาประเภทสามัญศึกษาหรือสายวิชาการโดยได้รับวุฒิปริญญาตรีหรือปริญญาตรี โท เอก

6.2 **สายวิชาชีพ** หมายถึง บุคคลที่สำเร็จการศึกษาประเภทอาชีวศึกษา หรือสายวิชาชีพ ที่ได้รับประกาศนียบัตรวิชาชีพชั้นสูง หรือเทียบเท่าอนุปริญญา ปริญญาตรี

6.3 **สายวิชาการศึกษา** หมายถึง บุคคลที่สำเร็จการศึกษาประเภทวิชาการศึกษา และได้รับประกาศนียบัตรระดับอนุปริญญา ปริญญาตรี โท เอก

7. **อื่น ๆ** หมายถึง อาชีวศึกษาระยะสั้น และบุคคลที่สำเร็จการศึกษาที่ไม่สามารถเทียบชั้นได้

6. อาชีพ

หมายถึง ประเภทหรือชนิดของงานซึ่งบุคคลนั้นใช้เวลาทำเป็นส่วนมากในระยะเวลาที่กำหนดหรือเวลาที่อ้างอิง สำหรับผู้ที่ทำงานมากกว่า 1 อย่าง อาชีพหลักจะหมายถึง อาชีพที่มีชั่วโมงการทำงานมากกว่า หรืออาชีพที่ให้รายได้มากกว่าในกรณีที่ชั่วโมงการทำงานเท่ากัน การจัดจำแนกประเภทอาชีพใช้ตาม การจัดประเภทอาชีพตามมาตรฐานสากล (International Standard Classification of Occupation, 1988 หรือ ISCO-88) ขององค์การแรงงานระหว่างประเทศ (ILO)

7. อุตสาหกรรม

หมายถึง ประเภทหรือชนิดของกิจการของสถานที่ที่บุคคลนั้นทำงานอยู่ รวมทั้งอุตสาหกรรมภาคเกษตรกรรม และนอกภาคเกษตร ซึ่งการจัดจำแนกประเภทอุตสาหกรรมใช้ตาม การจัดประเภทอุตสาหกรรมตามกิจกรรมทางเศรษฐกิจทุกประเภทตามมาตรฐานสากล (International Standard Industrial Classification) หรือ (ISIC) ฉบับ Revision 3, 1989 ขององค์การสหประชาชาติ (UN)

8. การรวมกลุ่ม

หมายถึง กลุ่มคนที่มาร่วมกันทำงานโดยมีวัตถุประสงค์เพื่อพึ่งตนเอง และช่วยเหลือซึ่งกันและกัน สมาชิกแต่ละคนมีความเท่าเทียมกันในการกำหนดการทำงานทุกขั้นตอนไม่ว่าเป็นการลงทุน การขาย งานอื่นๆ ของกิจการที่ทำตลอดจนการแบ่งรายได้ให้แก่สมาชิกตามที่ตกลงกัน (การรวมกลุ่มดังกล่าวอาจจดทะเบียนจัดตั้งหรือไม่ก็ได้)

บทที่ 2 ระเบียบวิธี

2.1 แผนการสุ่มตัวอย่าง

แผนการสุ่มตัวอย่างที่ใช้เป็นแบบ Stratified One-Stage Sampling โดยมีกรุงเทพมหานครและภาคเป็นสตรราตัม ชุมรุมอาคาร (ในเขตเทศบาล) และหมู่บ้าน (นอกเขตเทศบาล) เป็นหน่วยตัวอย่าง

การจัดสตรราตัม

กลุ่มของจังหวัดในแต่ละภาคเป็นสตรราตัม ยกเว้นภาคกลางได้มีการแยกกรุงเทพมหานครออกมาเป็นอีก 1 สตรราตัม รวมมีทั้งสิ้น 5 สตรราตัม คือ กรุงเทพมหานคร ภาคกลาง (ยกเว้นกรุงเทพมหานคร) ภาคเหนือ ภาคตะวันออกเฉียงเหนือ และภาคใต้ ในแต่ละสตรราตัมได้ทำการแบ่งออกเป็น 2 สตรราตัมย่อย ตามลักษณะ การปกครองของกรมการปกครอง คือ ในเขตเทศบาล และนอกเขตเทศบาล

การเลือกหน่วยตัวอย่าง

จากแต่ละสตรราตัมย่อยหรือแต่ละเขตการปกครอง ได้ทำการเลือกชุมรุมอาคาร/หมู่บ้านตัวอย่าง อย่างอิสระต่อกัน โดยให้ความน่าจะเป็นในการเลือกเป็นปฏิภาคกับจำนวนครัวเรือนของชุมรุมอาคาร/หมู่บ้านนั้นๆ เพื่อทำการนับจุดได้จำนวนตัวอย่างทั้งสิ้น 5,796 ชุมรุมอาคาร/หมู่บ้าน จากทั้งสิ้นจำนวน 109,966 ชุมรุมอาคาร/หมู่บ้าน ซึ่งผลจากการนับจุด ปรากฏว่ามีจำนวนชุมรุมอาคาร/หมู่บ้านตัวอย่างที่มีการรับงานมาทำที่บ้านทั้งสิ้น 1,713 ชุมรุมอาคาร/หมู่บ้าน โดยกระจายไปตามภาคและ เขตการปกครองเป็นดังนี้

ภาค	รวม	ในเขตเทศบาล	นอกเขตเทศบาล
กรุงเทพมหานคร	130	130	-
กลาง (ยกเว้น กรุงเทพมหานคร)	644	315	329
เหนือ	441	233	208
ตะวันออกเฉียงเหนือ	326	167	159
ใต้	172	89	83
รวม	1,713	934	779

จากชุมนุมอาคาร/หมู่บ้านตัวอย่างดังกล่าวข้างต้น ปรากฏว่ามีจำนวนครัวเรือนที่มีการรับงานมาทำที่บ้านทั้งสิ้น 12,124 ครัวเรือน ซึ่งจะทำการแจกจ่ายรายละเอียด โดยกระจายไปตามภาค และเขตการปกครองเป็นดังนี้

ภาค	รวม	ในเขตเทศบาล	นอกเขตเทศบาล
กรุงเทพมหานคร	677	677	-
กลาง (ยกเว้น กรุงเทพมหานคร)	4,291	1,472	2,819
เหนือ	3,620	1,619	2,001
ตะวันออกเฉียงเหนือ	2,308	875	1,433
ใต้	1,228	420	808
รวม	12,124	5,063	7,061

2.2 วิธีการประมาณผล

การเสนอผลของการสำรวจได้แบ่งออกเป็น 2 ส่วน คือส่วนที่ 1 เป็นข้อมูลเกี่ยวกับครัวเรือนส่วนบุคคล ส่วนที่ 2 เป็นข้อมูลเกี่ยวกับบุคคล ข้อมูลในแต่ละส่วนได้เสนอผลการสำรวจในระดับภาค คือ กรุงเทพมหานคร ภาคกลาง (ยกเว้นกรุงเทพมหานคร) ภาคเหนือ ภาคตะวันออกเฉียงเหนือ และภาคใต้ โดยจำแนกตามเขตการปกครอง คือในเขตเทศบาล และนอกเขตเทศบาล

ในการประมาณค่า กำหนดให้

k แทนลำดับที่ของชุมชนอาคาร / หมู่บ้านตัวอย่าง โดยที่ $k = 1, 2, 3, \dots, m_{hij}$

g แทนหมวดอายุ โดยที่ $g = 1, 2, 3, \dots, 10$

i แทนเพศ โดยที่ $i = 1, 2$

j แทนเขตการปกครอง โดยที่ $j = 1, 2$

l แทนจังหวัด โดยที่ $l = 1, 2, 3, \dots, A_h$

h แทนภาค โดยที่ $h = 1, 2, 3, 4, 5$

ส่วนที่ 1 : ข้อมูลเกี่ยวกับครัวเรือน

1. การประมาณค่ายอดรวม

1.1 สูตรการประมาณค่ายอดรวมที่ปรับแล้วของจำนวนครัวเรือนที่มีลักษณะที่ต้องการศึกษา X สำหรับเขตการปกครอง j ภาค h คือ

$$x''_{1hj} = \frac{x'_{1hj}}{y'_{1hj}} Y_{1hj} = r_{1hj} Y_{1hj} \quad \dots\dots\dots (1)$$

โดยที่ x'_{1hj} คือ ค่าประมาณยอดรวมโดยปกติจากการเลือกตัวอย่าง ของจำนวนครัวเรือนทั้งสิ้นที่มีลักษณะที่ต้องการศึกษา X สำหรับเขตการปกครอง j ภาค h

y'_{1hj} คือ ค่าประมาณยอดรวมโดยปกติจากการเลือกตัวอย่างของจำนวนครัวเรือนที่มีการรับงานมาทำที่บ้านทั้งสิ้น สำหรับเขตการปกครอง j ภาค h

Y_{1hj} คือ ค่าประมาณจำนวนครัวเรือนที่มีการรับงานมาทำที่บ้านทั้งสิ้น ที่ได้จากการคาดประมาณ สำหรับเขตการปกครอง j ภาค h

r_{1hj} คือ อัตราส่วนของค่าประมาณจำนวนครัวเรือนทั้งสิ้นที่มีลักษณะที่ต้องการศึกษา X กับค่าประมาณจำนวนครัวเรือนที่มีการรับงานมาทำที่บ้านทั้งสิ้น สำหรับเขตการปกครอง j ภาค h

สูตรการคำนวณค่าประมาณยอดรวมโดยปกติ จากการเลือกตัวอย่าง คือ

$$i) \quad x'_{1hj} = \sum_{l=1}^{A_h} x'_{1hlj} \quad \dots\dots\dots (2)$$

โดยที่ x'_{1hlj} คือ ค่าประมาณยอดรวมโดยปกติจากการเลือกตัวอย่างของจำนวนครัวเรือนทั้งสิ้นที่มีลักษณะที่ต้องการศึกษา X สำหรับเขตการปกครอง j จังหวัด l ภาค h ซึ่ง

$$x'_{1hlj} = \frac{1}{m_{hjl}} \sum_{k=1}^{m_{hjl}} \frac{1}{P_{hjl k}} x_{1hjl k}$$

x_{Ihljk} คือ จำนวนครัวเรือนที่แฉงนับได้ทั้งลึ้น ที่มีลักษณะที่ต้องการศึการศึกษา X ลึสำหรับ
 ชุมรุมอาคาร / หมูบ้านตัวอย่าง k เขตการปกครอง j จึังหวัด I ภาค h

P_{hljk} คือ โอกาสในการเลือกชุมรุมอาคาร / หมูบ้านตัวอย่าง k เขตการปกครอง j
 จึังหวัด I ภาค h

m_{hlj} คือ จำนวนชุมรุมอาคาร / หมูบ้านตัวอย่างทั้งลึ้น ในเขตการปกครอง j จึังหวัด I
 ภาค h

A_h คือ จำนวนจึจังหวัดทั้งลึ้นในภาค h และ $\sum_{h=1}^5 A_h = 76$

ii)
$$y'_{Ihj} = \sum_{l=1}^{A_h} y'_{Ihlj} \dots\dots\dots (3)$$

โดยที่ y'_{Ihlj} คือ ค่าประมาณยอดรวมโดยปกติจากการเลือกตัวอย่างของจำนวนครัวเรือนที่มีกร
 รับงานมาทำที่บ้านทั้งลึ้น ลึสำหรับเขตการปกครอง j จึจังหวัด I ภาค h ลึซึ่ง

$$y'_{Ihlj} = \frac{1}{m_{hlj}} \sum_{k=1}^{m_{hlj}} \frac{1}{P_{hljk}} y_{Ihljk}$$

y_{Ihljk} คือ จำนวนครัวเรือนที่มีกรรับงานมาทำที่บ้านที่แฉงนับได้ทั้งลึ้น ลึสำหรับชุมรุม
 อาคาร / หมูบ้านตัวอย่าง k เขตการปกครอง j จึจังหวัด I ภาค h

1.2 สูตรการประมาณค่ายอดรวมที่ปรับแล้วของจำนวนครัวเรือนที่มีลักษณะที่ต้องการศึการศึกษา X ลึสำหรับ
 ภาค h คือ

$$x''_{Ih} = \sum_{j=1}^2 x''_{Ihj} \dots\dots\dots (4)$$

1.3 สูตรการประมาณค่ายอดรวมที่ปรับแล้วของจำนวนครัวเรือนที่มีลักษณะที่ต้องการศึการศึกษา X ลึสำหรับ
 เขตการปกครอง j ที่วราชอาณาจึกร คือ

$$x''_{Ij} = \sum_{h=1}^5 x''_{Ihj} \dots\dots\dots (5)$$

1.4 สูตรการประมาณค่ายอดรวมที่ปรับแล้วของจำนวนครัวเรือนที่มีลักษณะที่ต้องการศึกษา X สำหรับ
ทั่วราชอาณาจักร คือ

$$x_1'' = \sum_{h=1}^5 x_{1h}'' = \sum_{j=1}^2 x_{1j}'' \dots\dots\dots (6)$$

ส่วนที่ 2 : ข้อมูลเกี่ยวกับบุคคล

1. การประมาณค่ายอดรวม

1.1 สูตรการประมาณค่ายอดรวมที่ปรับแล้วของจำนวนประชากรที่มีลักษณะที่ต้องการศึกษา X สำหรับอายุ g เพศ i เขตการปกครอง j ภาค h คือ

$$x''_{2hjig} = \frac{x'_{2hjig}}{y'_{2hji}} Y_{2hji} = r_{2hjig} Y_{2hji} \quad \dots\dots\dots (7)$$

โดยที่ x'_{2hjig} คือ ค่าประมาณยอดรวมโดยปกติจากการเลือกตัวอย่างของจำนวนประชากร ทั้งสิ้นที่มีลักษณะที่ต้องการศึกษา X สำหรับหมวดอายุ g เพศ i เขตการปกครอง j ภาค h

y'_{2hji} คือ ค่าประมาณยอดรวมโดยปกติจากการเลือกตัวอย่าง ของจำนวน ประชากรที่มีการรับงานมาทำที่บ้านทั้งสิ้น สำหรับเพศ i เขตการปกครอง j ภาค h

Y_{2hji} คือ ค่าประมาณจำนวนประชากรที่มีการรับงานมาทำที่บ้านทั้งสิ้นที่ได้จากการคาดประมาณ สำหรับเพศ i เขตการปกครอง j ภาค h

r_{2hjig} คือ อัตราส่วนของค่าประมาณจำนวนประชากรทั้งสิ้นที่มีลักษณะที่ต้องการศึกษา X สำหรับหมวดอายุ g เพศ i เขตการปกครอง j ภาค h กับค่าประมาณจำนวนประชากรที่มีการรับงานมาทำที่บ้านทั้งสิ้น สำหรับเพศ i เขตการปกครอง j ภาค h

สูตรการคำนวณค่าประมาณยอดรวมโดยปกติ จากการเลือกตัวอย่าง คือ

$$i) \quad x'_{2hjig} = \sum_{l=1}^{A_h} x'_{2hljig} \quad \dots\dots\dots (8)$$

โดยที่ x'_{2hljig} คือ ค่าประมาณยอดรวมโดยปกติจากการเลือกตัวอย่างของจำนวนประชากรทั้งสิ้นที่มีลักษณะที่ต้องการศึกษา X สำหรับหมวดอายุ g เพศ i เขตการปกครอง j จังหวัด l ภาค h ซึ่ง

$$x'_{2hljig} = \frac{1}{m_{hlj}} \sum_{k=1}^{m_{hlj}} \frac{1}{P_{hljk}} x_{2hljkig}$$

$x_{2hljkig}$ คือ จำนวนประชากรที่แข็งแรงได้ทั้งสิ้น ที่มีลักษณะที่ต้องการศึกษา X สำหรับหมวดอายุ g เพศ i ชุมชมอาคาร / หมู่บ้านตัวอย่าง k เขตการปกครอง j จังหวัด l ภาค h

P_{hljk} คือ โอกาสในการเลือกชุมชมอาคาร / หมู่บ้านตัวอย่าง k เขตการปกครอง j จังหวัด l ภาค h

m_{hlj} คือ จำนวนชุมชมอาคาร / หมู่บ้านตัวอย่างทั้งสิ้น ในเขตการปกครอง j จังหวัด l ภาค h

A_h คือ จำนวนจังหวัดทั้งสิ้นในภาค h และ $\sum_{h=1}^5 A_h = 76$

ii)
$$y'_{2hji} = \sum_{l=1}^{A_h} y'_{2hlji} \dots\dots\dots (9)$$

โดยที่ y'_{2hlji} คือ ค่าประมาณยอดรวมโดยปกติจากการเลือกตัวอย่างของจำนวนประชากรที่มีการรับงานมาทำที่บ้านทั้งสิ้น สำหรับเพศ i เขตการปกครอง j จังหวัด l ภาค h ซึ่ง

$$y'_{2hlji} = \frac{1}{m_{hlj}} \sum_{k=1}^{m_{hlj}} \frac{1}{P_{hljk}} y_{2hljki}$$

y_{2hljki} คือ จำนวนประชากรที่มีการรับงานมาทำที่บ้านที่แข็งแรงได้ทั้งสิ้น สำหรับเพศ i ชุมชมอาคาร / หมู่บ้านตัวอย่าง k เขตการปกครอง j จังหวัด l ภาค h

1.2 สูตรการประมาณค่ายอดรวมที่ปรับแล้วของจำนวนประชากรที่มีลักษณะที่ต้องการศึกษา X สำหรับหมวดอายุ g เพศ i ภาค h คือ

$$x''_{2hig} = \sum_{j=1}^2 x''_{2hjig} \dots\dots\dots (10)$$

1.3 สูตรการประมาณค่ายอดรวมที่ปรับแล้วของจำนวนประชากรที่มีลักษณะที่ต้องการศึกษา X สำหรับเขตการปกครอง j ภาค h คือ

$$x''_{2hj} = \sum_{i=1}^2 \sum_{g=1}^{10} x''_{2hji} \quad \dots\dots\dots (11)$$

1.4 สูตรการประมาณค่ายอดรวมที่ปรับแล้วของจำนวนประชากรที่มีลักษณะที่ต้องการศึกษา X สำหรับหมวดอายุ g เขต i ทั่วประเทศมาจักร คือ

$$x''_{2ig} = \sum_{h=1}^5 x''_{2hig} \quad \dots\dots\dots (12)$$

1.5 สูตรการประมาณค่ายอดรวมที่ปรับแล้วของจำนวนประชากรที่มีลักษณะที่ต้องการศึกษา X สำหรับ ภาค h คือ

$$x''_{2h} = \sum_{j=1}^2 x''_{2hj} = \sum_{i=1}^2 \sum_{g=1}^{10} x''_{2hig} \quad \dots\dots\dots (13)$$

1.6 สูตรการประมาณค่ายอดรวมที่ปรับแล้วของจำนวนประชากรที่มีลักษณะที่ต้องการศึกษา X สำหรับเขตการปกครอง j ทั่วประเทศมาจักร คือ

$$x''_{2j} = \sum_{h=1}^5 x''_{2hj} \quad \dots\dots\dots (14)$$

1.7 สูตรการประมาณค่ายอดรวมที่ปรับแล้วของจำนวนประชากรที่มีลักษณะที่ต้องการศึกษา X สำหรับ ทั่วประเทศมาจักร คือ

$$x''_2 = \sum_{h=1}^5 x''_{2h} = \sum_{j=1}^2 x''_{2j} = \sum_{i=1}^2 \sum_{g=1}^{10} x''_{2ig} \quad \dots\dots\dots (15)$$

2.3. การปิดตัวเลข

ในตารางสถิติ ผลรวมของแต่ละจำนวนอาจไม่เท่ากับยอดรวม เนื่องจากข้อมูลแต่ละจำนวนได้มีการปิดเศษโดยอิสระจากกัน

2.4 ข้อสังเกตสำหรับผู้ใช้อข้อมูล

1. ข้อมูลผู้รับงานมาทำที่บ้านของสำนักงานสถิติแห่งชาติ ซึ่งทำการเก็บรวบรวมข้อมูลในเดือนกุมภาพันธ์ 2548 นั้นเป็นการเก็บข้อมูลที่อ้างถึงช่วงเวลาในรอบ 12 เดือนก่อนวันสัมภาษณ์
2. จำนวนผู้รับงานมาทำที่บ้านเป็นข้อมูลของผู้มีอายุ 15 ปี ขึ้นไปที่รับงานมาทำที่บ้านที่อาศัยอยู่ในครัวเรือนส่วนบุคคลและครัวเรือนพิเศษเท่านั้น ไม่รวมครัวเรือนกลุ่มบุคคลหรือครัวเรือนสถาบัน ซึ่งได้แก่ นักโทษในเรือนจำหรือทัณฑสถาน ทหารที่อยู่ในค่าย กรม กอง ผู้รับการส่งเคราะห์ในสถานสงเคราะห์ เป็นต้น ซึ่งก็มีการรับงานมาทำเช่นเดียวกัน

บทที่ 3

ผลการสำรวจ

การรับงานมาทำที่บ้านมีประโยชน์หลายประการคือ ส่งเสริมให้มีงานทำ เพิ่มรายได้ให้กับครอบครัว ช่วยลดปัญหาการอพยพเคลื่อนย้ายแรงงานจากชนบทสู่เมือง ส่งเสริมการทำงานเป็นกลุ่ม และสร้างชุมชนเข้มแข็ง เนื่องจากการรับงานมาทำที่บ้านส่วนใหญ่เป็นงานที่ไม่ใช้เทคโนโลยีซับซ้อน สามารถเรียนรู้และฝึกทักษะฝีมือได้ไม่ยาก โดยที่ผู้รับงานสามารถเลือกเวลาและสถานที่ทำงานได้ด้วยตนเอง ดังนั้นการเข้าสู่แรงงานในแต่ละอาชีพจึงใช้เวลาไม่มาก แต่ก็มีความเสี่ยงในเรื่องของการว่างงานเป็นระยะเพราะงานไม่สม่ำเสมอ ไม่ต่อเนื่อง จึงทำให้แรงงานที่รับงานมาทำที่บ้านมีการเปลี่ยนแปลงได้ง่าย

สำนักงานสถิติแห่งชาติดำเนินการสำรวจการรับงานมาทำที่บ้านในเดือนกุมภาพันธ์ 2548 เพื่อเก็บรวบรวมข้อมูลที่สำคัญเกี่ยวกับการรับงานมาทำที่บ้าน ข้อมูลที่ได้เป็นข้อมูลของประชากรอายุ 15 ปีขึ้นไปที่รับงานมาทำที่บ้านในรอบ 12 เดือนก่อนวันสัมภาษณ์ ซึ่งสรุปผลได้ดังนี้

3.1 จำนวนครัวเรือนและผู้รับงานมาทำที่บ้าน

ครัวเรือนที่มีการรับงานมาทำที่บ้านมีจำนวน 348,964 ครัวเรือน และประชากรอายุ 15 ปีขึ้นไปที่รับงานมาทำที่บ้านมีจำนวนทั้งสิ้น 549,803 คน ส่วนใหญ่อาศัยอยู่นอกเขตเทศบาล และมีสัดส่วนสูงกว่าในเขตเทศบาลมาก คือ นอกเขตเทศบาลมีผู้รับงาน 377,972 คน (ร้อยละ 68.7) ขณะที่ในเขตเทศบาลมี 171,831 คน (ร้อยละ 31.3) เมื่อพิจารณาระหว่างภาคพบว่า ภาคตะวันออกเฉียงเหนือมีการรับงานมาทำที่บ้านมากที่สุดคือ มีจำนวนผู้รับงาน 157,868 คน (ร้อยละ 28.7) รองลงมาคือ ภาคกลาง 133,804 คน (ร้อยละ 24.4) ภาคเหนือ 119,321 คน (ร้อยละ 21.7) กรุงเทพมหานคร 91,961 คน (ร้อยละ 16.7) และภาคใต้น้อยที่สุดคือ 46,849 คน (ร้อยละ 8.5)

ตาราง ก จำนวนและร้อยละของ ครัวเรือน ผู้รับงานมาทำที่บ้าน จำแนกตามเขตการปกครองและภาค

ภาค	ครัวเรือน ที่รับงานมาทำที่บ้าน	ผู้รับงานมาทำที่บ้าน		
		รวม	ในเขตเทศบาล	นอกเขตเทศบาล
จำนวน (คน)				
ทั่วราชอาณาจักร	348,964	549,803	171,831	377,972
กรุงเทพมหานคร	36,070	91,961	91,961	-
กลาง	86,175	133,804	37,545	96,259
เหนือ	84,549	119,321	20,786	98,535
ตะวันออกเฉียงเหนือ	106,917	157,868	15,547	142,321
ใต้	35,254	46,849	5,992	40,857
ร้อยละ				
ทั่วราชอาณาจักร	100.0	100.0	100.0	100.0
กรุงเทพมหานคร	10.3	16.7	53.5	-
กลาง	24.7	24.4	21.9	25.5
เหนือ	24.2	21.7	12.1	26.1
ตะวันออกเฉียงเหนือ	30.7	28.7	9.0	37.6
ใต้	10.1	8.5	3.5	10.8

3.2 ประเภทของผู้รับงานมาทำที่บ้าน

ผู้รับงานมาทำที่บ้าน แบ่งเป็น 3 ประเภท และผลการสำรวจมีดังนี้

1. **ผู้รับงานด้วยตนเอง** หมายถึง ผู้ที่รับงานมาจากผู้ว่าจ้างและทำงานนั้นด้วยตนเอง และบางครั้งอาจส่งงานให้ผู้อื่นทำด้วยมีจำนวนมากที่สุด 443,599 คน หรือร้อยละ 80.7 ของผู้รับงานทั้งหมด
2. **ผู้ช่วยผู้รับงาน** หมายถึง ผู้ที่ช่วยผู้รับงานด้วยตนเองทำงาน และอยู่ในครัวเรือนเดียวกับผู้รับงานด้วยตนเอง มีจำนวน 103,438 คน หรือร้อยละ 18.8 ของผู้รับงานทั้งหมด
3. **ผู้รับช่วงงาน** หมายถึง ผู้ที่รับงานมาจากผู้ว่าจ้าง โดยที่ตนเองไม่ได้ทำงานนั้นแต่นำงานไปให้ผู้อื่นทำ มีจำนวน 2,766 คน หรือร้อยละ 0.5 ของผู้รับงานทั้งหมด

แผนภูมิ ก ร้อยละของผู้รับงานมาทำที่บ้าน จำแนกตามประเภทผู้รับงาน

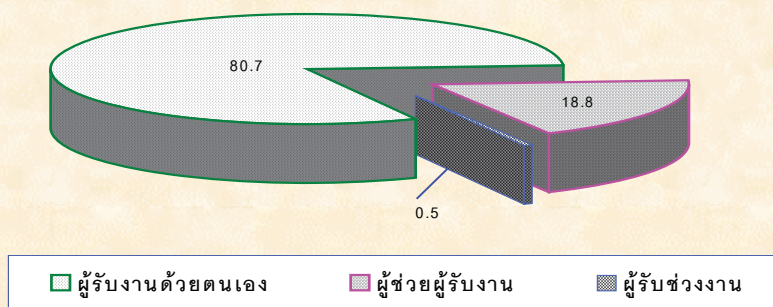

3.3 ลักษณะของผู้รับงานมาทำที่บ้าน

3.3.1 เพศและอายุ

ผู้รับงานมาทำที่บ้านเป็นหญิงมากกว่าชาย (หญิงร้อยละ 76.3 และชายร้อยละ 23.7) โดยที่ผู้รับงานทุกประเภทมากกว่าร้อยละ 65 เป็นหญิง

สำหรับอายุของผู้รับงานส่วนใหญ่อยู่ระหว่าง 30-49 ปี (ร้อยละ 60.5) และจะแตกต่างกันตามประเภทของผู้รับงาน คือ ผู้รับงานด้วยตนเองส่วนใหญ่อยู่ระหว่าง 30-49 ปี (ร้อยละ 63.2) ขณะที่ผู้ช่วยผู้รับงานส่วนใหญ่อยู่ระหว่าง 20-39 ปี (ร้อยละ 49.6) และมีกลุ่มอายุ 15-19 ปีมีส่วนร่วมมากถึงร้อยละ 10.2 ส่วนผู้รับช่วงงานส่วนใหญ่อยู่ระหว่าง 40-49 ปี (ร้อยละ 41.3) ซึ่งเป็นวัยที่เหมาะสมกับผู้รับช่วงเพราะในการทำงานต้องใช้การตัดสินใจในการติดต่อประสานงานมากกว่าผู้รับงานประเภทอื่น

ตาราง ข ร้อยละของผู้รับงานมาทำที่บ้าน จำแนกตามเพศ อายุ และประเภทของผู้รับงาน

เพศและอายุ	รวม	ประเภทของผู้รับงาน		
		ผู้รับงานด้วยตนเอง	ผู้ช่วยผู้รับงาน	ผู้รับช่วงงาน
จำนวน	(549,803)	(443,599)	(103,438)	(2,766)
เพศ	100.0	100.0	100.0	100.0
ชาย	23.7	21.3	33.6	33.5
หญิง	76.3	78.7	66.4	66.5

ตาราง ข ร้อยละของผู้รับงานมาทำที่บ้าน จำแนกตามเพศ อายุ และประเภทของผู้รับงาน (ต่อ)

เพศและอายุ	รวม	ประเภทของผู้รับงาน		
		ผู้รับงานด้วยตนเอง	ผู้ช่วยผู้รับงาน	ผู้รับช่วงงาน
หมวดอายุ (ปี)	100.0	100.0	100.0	100.0
15-19	3.3	1.7	10.2	1.9
20-29	14.0	12.7	19.9	13.4
30-39	33.1	33.9	29.7	19.0
40-49	27.4	29.3	19.0	41.3
50-59	13.1	13.4	11.4	17.5
60 ปีขึ้นไป	9.1	9.0	9.8	6.9

3.3.2 สถานภาพสมรส

ผู้รับงานส่วนใหญ่สมรสแล้วถึงร้อยละ 77.7 ของผู้รับงานทั้งสิ้น ทั้งนี้เนื่องจากลักษณะการทำงานของ การรับงานมาทำที่บ้านที่มีความยืดหยุ่น และเอื้ออำนวยกับผู้ที่ต้องมีหน้าที่ดูแลรับผิดชอบงานบ้าน ผู้เป็นโสดมีเพียง ร้อยละ 11.6 ส่วนผู้มีสถานภาพม่าย/หย่า/แยกกันอยู่ มีร้อยละ 10.7 เมื่อพิจารณาตามประเภทผู้รับงานพบว่า ผู้รับงาน ทุกประเภทส่วนใหญ่สมรสแล้ว ส่วนผู้ที่เป็นโสดนั้นพบมากในกลุ่มของผู้ช่วยผู้รับงาน

ตาราง ค ร้อยละของผู้รับงานมาทำที่บ้าน จำแนกตามสถานภาพสมรส และประเภทของผู้รับงาน

สถานภาพสมรส	รวม	ประเภทของผู้รับงาน		
		ผู้รับงานด้วยตนเอง	ผู้ช่วยผู้รับงาน	ผู้รับช่วงงาน
รวม	100.0	100.0	100.0	100.0
โสด	11.6	9.4	20.7	18.3
สมรส	77.7	78.6	74.1	68.7
ม่าย/หย่า/แยกกันอยู่	10.7	12.0	5.2	13.0

3.3.3 การศึกษาที่สำเร็จ

สำหรับการศึกษาของผู้รับงานนั้น ส่วนใหญ่จบการศึกษาไม่เกินระดับประถมศึกษา ซึ่งมีมากถึงร้อยละ 81.5 และสูงกว่าระดับประถมศึกษาหรือตั้งแต่ระดับมัธยมศึกษาขึ้นไปร้อยละ 18.5 เมื่อพิจารณาตามประเภทผู้รับงานพบว่า ผู้รับช่วงจบการศึกษาสูงกว่าระดับประถมศึกษามากกว่าผู้รับงานด้วยตนเองและผู้ช่วยผู้รับงานกล่าวคือ ผู้รับช่วงที่จบการศึกษากว่าประถมศึกษาที่มีร้อยละ 32.1 ขณะที่ผู้ช่วยผู้รับงานมีร้อยละ 25.5 และผู้รับงานด้วยตนเองมีร้อยละ 16.8

ตาราง ข ร้อยละของผู้รับงานมาทำที่บ้าน จำแนกตามการศึกษาที่สำเร็จ และประเภทของผู้รับงาน

การศึกษาที่สำเร็จ	รวม	ประเภทของผู้รับงาน		
		ผู้รับงานด้วยตนเอง	ผู้ช่วยผู้รับงาน	ผู้รับช่วงงาน
รวม	100.0	100.0	100.0	100.0
ประถมศึกษาและต่ำกว่า 1/	81.5	83.2	74.5	67.9
มัธยมศึกษา	16.8	15.4	22.5	25.9
อนุปริญญาขึ้นไป	1.7	1.4	3.0	6.2

หมายเหตุ : 1/ รวมผู้ไม่มีการศึกษา

3.4 ประเภทอุตสาหกรรมของงานที่รับมาทำที่บ้าน (ตาราง ง)

ปัจจุบันประเภทของอุตสาหกรรมที่มีการรับมาทำที่บ้านมีความหลากหลายมากขึ้น ทั้งภาคเกษตรกรรม และนอกภาคเกษตรกรรม อย่างไรก็ตามประเภทอุตสาหกรรมที่มีการรับมาทำมากที่สุดยังคงเป็นงานในอุตสาหกรรม สาขาการผลิต ซึ่งมีผู้รับงานมาทำมากถึงร้อยละ 84.0 ของผู้รับงานทั้งหมด ทั้งนี้เป็นเพราะงานในสาขานี้ส่วนใหญ่เป็นการผลิตสินค้าอุปโภคบริโภคต่างๆ ที่มีขั้นตอนการผลิตหลายขั้นตอนที่สามารถกระจายงานมาให้ผู้รับงานทำได้ โดยเป็นสินค้าประเภทเสื้อผ้าเครื่องแต่งกายและสิ่งทอมากที่สุด (ร้อยละ 45.8 ของผู้รับงานทั้งหมด) รองลงมาคือ เครื่องประดับเพชรพลอย (ร้อยละ 8.8) นอกนั้นเป็นการผลิตสินค้าประเภทต่างๆ ได้แก่ ผลิตภัณฑ์จากไม้ และกระดาษ อาหารเครื่องดื่มและยาสูบ เครื่องใช้ที่ทำด้วยหนัง เป็นต้น

เมื่อพิจารณาเป็นรายภาคพบว่า เกือบทุกภาคยกเว้นภาคใต้มีลักษณะเช่นเดียวกับภาพรวม คือส่วนใหญ่เป็นงานในสาขาการผลิต โดยเฉพาะกรุงเทพมหานครมีมากถึงร้อยละ 96.5 ในจำนวนนี้เป็นสินค้าประเภทเสื้อผ้าเครื่องแต่งกายและสิ่งทอถึงร้อยละ 70.4 สำหรับภาคใต้งานที่รับมาทำส่วนใหญ่เป็นงานในสาขาการขนส่ง การขายปลีก ร้อยละ 52.6 ส่วนสาขาการผลิตมีร้อยละ 45.8

ตาราง ง ร้อยละของผู้รับงานมาทำที่บ้าน จำแนกตามอุตสาหกรรม และภาค

อุตสาหกรรม	รวม	กรุงเทพ มหานคร	กลาง	เหนือ	ตะวันออกเฉียงเหนือ	ใต้
รวม	100.0	100.0	100.0	100.0	100.0	100.0
การผลิต	84.0	96.5	84.5	77.3	92.6	45.8
เสื้อผ้าเครื่องแต่งกายและสิ่งทอ	45.8	70.4	23.5	33.8	63.6	32.0
เครื่องประดับเพชรพลอย	8.8	9.1	15.7	0.8	11.4	0.4
ผลิตภัณฑ์ไม้และกระดาษ	7.5	0.9	9.7	16.0	4.5	2.0
สินค้าอื่น ๆ เช่น ดอกไม้ประดิษฐ์	7.3	1.5	9.3	9.4	7.4	6.6
อาหาร เครื่องดื่ม และยาสูบ	3.9	0.4	8.3	5.3	1.1	3.3
เครื่องใช้ที่ทำด้วยหนัง	3.2	9.2	4.3	1.0	1.3	-
เครื่องมือเครื่องจักรอุปกรณ์ไฟฟ้าและอื่น ๆ	1.5	0.6	1.6	4.4	0.4	-
ดนตรี กีฬา ของเด็กเล่น	1.4	0.2	3.0	1.1	1.0	0.9
โลหะขั้นมูลฐานและโลหะประดิษฐ์	1.2	2.6	2.0	0.8	0.4	0.2
การพิมพ์โฆษณา ผลิตภัณฑ์เคมี ยางและพลาสติก	1.1	1.4	3.1	0.1	0.3	0.1
ผลิตภัณฑ์ แก้วและเซรามิค	1.1	0.1	1.5	3.2	0.1	0.1
เฟอร์นิเจอร์	0.9	0.1	1.0	1.3	1.1	0.2
การนำผลิตภัณฑ์เก่ามาผลิตเป็นวัตถุใหม่	0.3	-	1.5	0.1	-	-
การขายส่ง การขายปลีก	14.3	2.5	12.0	20.3	7.2	52.6
เกษตรกรรม	0.9	-	1.9	1.7	-	0.2
กิจกรรมด้านบริการชุมชนฯ และบริการส่วนบุคคล	0.5	0.9	0.8	0.1	-	1.3
กิจกรรมด้านอสังหาริมทรัพย์	0.2	-	0.7	0.3	-	0.1
อื่น ๆ 1/	0.1	0.1	0.1	0.3	0.2	-

หมายเหตุ : 1/ ได้แก่ อุตสาหกรรมก่อสร้าง โรงแรมและภัตตาคาร การบริหารราชการ และการป้องกันประเทศ รวมทั้งประกันสังคมภาคบังคับ และการศึกษา

3.5 วิธีการดำเนินงาน

วิธีการดำเนินงานประกอบด้วย แหล่งงานที่สำคัญ ชั่วโมงการทำงาน สถานที่ทำงาน การกำหนดค่าตอบแทน ขนาดกิจการหรือกิจการที่มีลูกจ้าง การได้รับเครื่องมือ/อุปกรณ์ และช่วงเวลาหรือเดือนที่มีงานมาก

สำหรับชั่วโมงและสถานที่ทำงาน เป็นข้อมูลของผู้รับงานด้วยตนเองและผู้ช่วยผู้รับงานเพราะผู้รับช่วงไม่ได้ ปฏิบัติงานเอง ส่วนการกำหนดค่าตอบแทนเป็นข้อมูลเฉพาะผู้รับงานด้วยตนเองและผู้รับช่วงงานเนื่องจากผู้ช่วยผู้รับงาน ไม่ได้รับค่าตอบแทนและไม่มีรายได้ ขนาดกิจการเป็นข้อมูลของผู้รับงานด้วยตนเองที่ทำงานร่วมกับผู้อื่นที่อยู่นอกครัวเรือน และผู้รับช่วง ส่วนการได้รับเครื่องมือ/อุปกรณ์ และเดือนที่มีงานมากเป็นข้อมูลของผู้รับงานทุกประเภท

3.5.1 แหล่งงานที่สำคัญ (ตาราง จ)

แหล่งของงานที่รับมาทำที่บ้านมีหลากหลาย แต่ผู้รับงานส่วนใหญ่หรือร้อยละ 52.0 ได้ติดต่อรับงานจาก เจ้าของกิจการโดยตรง รองลงมาคือ จากผู้รับช่วง (ร้อยละ 34.6) นอกจากนี้ยังมีการรับงานจากที่อื่น ๆ เช่น หัวหน้ากลุ่ม ผู้รับงานในและนอกครัวเรือน เป็นต้น และทุกภาคมีรูปแบบการรับงานไม่แตกต่างกันคือ ส่วนใหญ่รับงานจากเจ้าของกิจการ และจากผู้รับช่วง

ตาราง จ ร้อยละของผู้รับงานด้วยตนเองและผู้รับช่วงงาน จำแนกตาม แหล่งงาน และภาค

แหล่งงาน	รวม	กรุงเทพ มหานคร	กลาง	เหนือ	ตะวันออก เฉียงเหนือ	ใต้
รวม	100.0	100.0	100.0	100.0	100.0	100.0
เจ้าของกิจการ	52.0	68.8	55.0	51.6	41.0	56.1
ผู้รับช่วงงาน 1/	34.6	21.6	35.7	31.0	41.9	35.6
หัวหน้ากลุ่ม	6.0	0.2	0.4	10.4	11.1	1.9
ผู้รับงานใน/นอกครัวเรือน	5.8	9.4	7.7	5.2	3.5	4.2
อื่น ๆ 2/	1.6	0.0	1.2	1.8	2.5	2.2

หมายเหตุ : 1/ การรับช่วงงานอาจมีการรับช่วงกันเป็นหลายๆ ช่วง

2/ รวม หน่วยงานราชการ/รัฐวิสาหกิจ องค์การพิเศษ และองค์กร /กลุ่ม/สหกรณ์

3.5.2 สถานที่ทำงาน

จากความหมายของการรับงานมาทำที่บ้านและความสะดวกที่ไม่ต้องเดินทางไปทำงาน ผู้รับงานส่วนใหญ่ จึงใช้บ้านเป็นสถานที่ทำงานมากถึงร้อยละ 82.4 รองลงมาคือ บริเวณบ้านร้อยละ 15.6 ศูนย์รวมชุมชนฯ ร้อยละ 0.7 ตามลำดับ โดยเฉพาะกรุงเทพมหานครใช้บ้านเป็นสถานที่ทำงานมากถึงร้อยละ 91.5

ตาราง ๑ ร้อยละของผู้รับงานด้วยตนเองและผู้ช่วยผู้รับงาน จำแนกตาม สถานที่ทำงาน และภาค

สถานที่ทำงาน	รวม	กรุงเทพ มหานคร	กลาง	เหนือ	ตะวันออก เฉียงเหนือ	ใต้
รวม	100.0	100.0	100.0	100.0	100.0	100.0
บ้าน	82.4	91.5	84.9	71.7	81.5	87.5
บริเวณบ้าน	15.6	7.7	13.8	25.7	15.7	9.4
ศูนย์รวมชุมชนหรือสถานที่ใกล้เคียง	0.7	0.2	0.4	0.5	1.3	1.8
สถานที่ผู้ว่าจ้างจัดให้	0.5	0.2	0.3	1.4	0.2	0.5
อื่น ๆ 1/	0.8	0.4	0.6	0.7	1.3	0.8

หมายเหตุ 1/ รวม บริเวณที่ขององค์กร/กลุ่ม/สหกรณ์

3.5.3 ชั่วโมงการทำงาน

การรับงานมาทำที่บ้านเป็นงานที่ผู้รับงานสามารถเลือกเวลาทำงานได้ เนื่องจากผู้รับงานอาจจะต้องดูแลครอบครัวและทำงานบ้าน และอาจต้องใช้เวลาที่ควรเป็นเวลาพักผ่อนมาทำงานด้วย ดังนั้นชั่วโมงการทำงานของผู้รับงานหมายถึง ชั่วโมงการทำงานปกติที่ผู้รับงานใช้ในการทำงานนั้นจริงๆ ในหนึ่งวัน ผลการสำรวจพบว่า ผู้รับงานทำงานโดยเฉลี่ยประมาณ 7.7 ชั่วโมงต่อวัน โดยส่วนใหญ่ (ร้อยละ 72.3) ใช้เวลาทำงานแต่ละวันอยู่ระหว่าง 5-11 ชั่วโมง และมีผู้รับงานร้อยละ 12.8 ทำงานตั้งแต่ 12 ชั่วโมงขึ้นไป ส่วนผู้ที่ทำงานต่ำกว่า 5 ชั่วโมงมีร้อยละ 14.9

เมื่อพิจารณารายภาคพบว่า ผู้รับงานในกรุงเทพมหานครมีชั่วโมงทำงานแต่ละวันยาวนานกว่าภาคอื่นๆ คือใช้เวลาทำงานตั้งแต่ 9 ชั่วโมงขึ้นไปถึงร้อยละ 63.4 และมีชั่วโมงทำงานเฉลี่ยต่อวันสูงที่สุดคือ 10.0 ชั่วโมง ขณะที่ภาคอื่นๆ มีชั่วโมงทำงานเฉลี่ยต่อวันไม่เกิน 8 ชั่วโมง

ตาราง ข ร้อยละของผู้รับงานด้วยตนเองและผู้ช่วยผู้รับงาน จำแนกตาม ชั่วโมงการทำงานและภาค

ชั่วโมงการทำงาน	ทั่วราชอาณาจักร				ภาค			
	รวม	ในเขตเทศบาล	นอกเขตเทศบาล	กรุงเทพมหานคร	กลาง	เหนือ	ตะวันออกเฉียงเหนือ	ใต้
รวม	100.0	100.0	100.0	100.0	100.0	100.0	100.0	100.0
1-2 ชั่วโมง	2.9	1.7	3.5	0.3	3.2	5.3	2.1	3.9
3-4 ชั่วโมง	12.0	7.4	14.1	3.4	12.2	16.5	11.1	20.2
5-6 ชั่วโมง	21.9	14.7	25.2	9.5	21.5	27.4	25.3	21.9
7-8 ชั่วโมง	30.3	28.3	31.2	23.4	26.9	36.3	35.7	19.4
9-11 ชั่วโมง	20.1	27.1	16.9	31.5	21.8	11.9	18.2	20.2
12 ชั่วโมงขึ้นไป	12.8	20.8	9.2	31.9	14.4	2.6	7.6	14.4
ชั่วโมงทำงานเฉลี่ย	7.7	8.8	7.2	10.0	7.8	6.5	7.4	7.3

3.5.4 การกำหนดค่าตอบแทน

การกำหนดค่าตอบแทน เป็นอีกประเด็นหนึ่งที่มีความสำคัญต่อผู้รับงานมากเพราะทำให้ทราบว่าผู้รับงานมีส่วนร่วมในการกำหนดค่าตอบแทนในงานที่รับมาทำมากน้อยเพียงใด ผลการสำรวจพบว่า ผู้กำหนดค่าตอบแทนเป็นผู้ว่าจ้างถึงร้อยละ 82.4 ขณะที่ผู้รับงานมีโอกาสกำหนดค่าตอบแทนเองเพียงร้อยละ 9.5 เท่านั้น ส่วนการกำหนดค่าตอบแทนร่วมกันระหว่างผู้รับงานและผู้ว่าจ้างนั้นมีเพียงร้อยละ 3.5

เมื่อเปรียบเทียบระหว่างภาคพบว่า ทุกภาคมีลักษณะเช่นเดียวกับภาพรวม โดยผู้รับงานในกรุงเทพมหานครมีส่วนของการมีส่วนร่วมในการกำหนดค่าตอบแทนสูงกว่าภาคอื่นๆ กล่าวคือ ผู้รับงานในกรุงเทพมหานครร้อยละ 13.4 กำหนดค่าตอบแทนเอง และร้อยละ 10.5 ตกลงร่วมกันกับผู้ว่าจ้าง ส่วนภาคใต้มีส่วนของการมีส่วนร่วมในการกำหนดค่าตอบแทนต่ำที่สุด

ตาราง ซ ร้อยละของผู้รับงานด้วยตนเองและผู้รับช่วงงาน จำแนกตาม การกำหนดค่าตอบแทนและภาค

การกำหนดค่าตอบแทน	รวม	กรุงเทพ มหานคร	กลาง	เหนือ	ตะวันออก เฉียงเหนือ	ใต้
รวม	100.0	100.0	100.0	100.0	100.0	100.0
ผู้ว่าจ้างกำหนดให้	82.4	74.7	87.3	81.0	81.1	89.6
ผู้รับงานกำหนดเอง	9.5	13.4	10.0	7.1	10.1	6.0
หัวหน้ากลุ่ม	3.8	1.4	0.8	7.2	5.0	2.9
ผู้รับงานและผู้ว่าจ้างตกลงร่วมกัน	3.5	10.5	1.2	2.9	3.4	0.9
อื่นๆ 1/	0.8	0.0	0.7	1.8	0.4	0.6

หมายเหตุ 1/ รวม ฝ่ายส่งเสริมฯ ภาครัฐ และเอกชน

3.5.5 ขนาดกิจการ

ในการทำงานบางครั้งเป็นช่วงที่มีปริมาณงานมากอาจจำเป็นต้องจ้างแรงงานนอกครัวเรือนเพื่อให้สามารถทำงานได้ทันตามกำหนด ผลการสำรวจพบว่า ผู้รับงานที่ทำงานโดยไม่มีลูกจ้างมีร้อยละ 38.6 และมีลูกจ้างร้อยละ 61.4 ในจำนวนนี้ส่วนใหญ่มีขนาดกิจการหรือมีจำนวนลูกจ้างไม่เกิน 5 คน (ร้อยละ 41.0) และตั้งแต่ 5 คนขึ้นไป (ร้อยละ 20.4)

แผนภูมิ ข ผู้รับงานด้วยตนเองฯ และผู้รับช่วงงาน จำแนกตาม ขนาดกิจการ

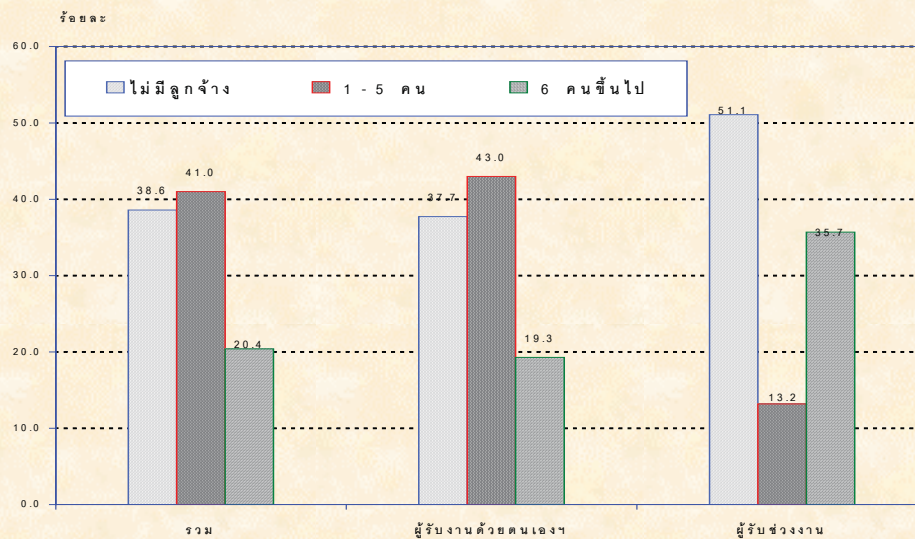

3.5.6 การได้รับเครื่องมือหรืออุปกรณ์

เครื่องมือหรืออุปกรณ์ที่ใช้ประกอบการทำงานมีความสำคัญต่อผู้รับงานมาทำที่บ้าน เพราะงานที่รับมาทำที่บ้านบางประเภทจำเป็นต้องมีเครื่องมือหรืออุปกรณ์ที่เหมาะสมประกอบการทำงาน เพื่อความสะดวกและความปลอดภัยในการทำงาน เพราะผู้รับงานส่วนใหญ่อาจไม่รู้และไม่ได้ตระหนักถึงอันตรายจากการทำงาน ซึ่งความจำเป็นในการได้รับเครื่องมือหรืออุปกรณ์ก็ขึ้นอยู่กับประเภทอุตสาหกรรมด้วย ผลการสำรวจพบว่า ผู้รับงานที่ได้รับเครื่องมือหรืออุปกรณ์จากผู้ว่าจ้างเป็นบางส่วนและได้รับทั้งหมดมีร้อยละ 42.3 ส่วนผู้ไม่ได้รับมีร้อยละ 57.7

เมื่อพิจารณาตามประเภทอุตสาหกรรมสำคัญพบว่า ผู้รับงานที่ทำงานในสาขาอสังหาริมทรัพย์ ได้รับเครื่องมือหรืออุปกรณ์มากที่สุด ร้อยละ 62.4 รองลงมาคือ สาขาการผลิตร้อยละ 44.3

แผนภูมิ ค ผู้รับงานมาทำที่บ้านจำแนกตาม การได้รับเครื่องมือหรืออุปกรณ์ และอุตสาหกรรม

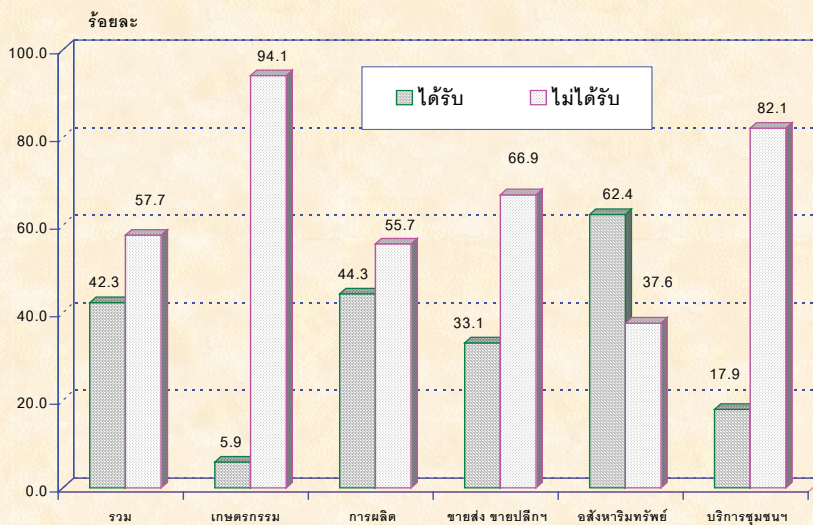

3.5.7 เดือนที่มีงานมาก

เนื่องจากประเภทยุทธศาสตร์ของงานที่รับมาทำที่บ้านส่วนใหญ่คือ สาขาการผลิต (ร้อยละ 84.0) ในจำนวนนี้ส่วนใหญ่เป็นการผลิตสินค้าอุปโภคบริโภคต่าง ๆ โดยที่ปริมาณความต้องการอุปโภคบริโภคสินค้าเหล่านี้จะมีความสัมพันธ์กับกิจกรรมทางเศรษฐกิจโดยรวมของประเทศในรอบปี ผลการสำรวจพบว่า ในรอบหนึ่งปี ปริมาณงานที่รับมาทำสูงสุดในเดือนมกราคม (ร้อยละ 15.9) โดยจะเริ่มมีมากขึ้นเรื่อยๆ ตั้งแต่เดือนพฤศจิกายน ธันวาคม มกราคม กุมภาพันธ์ มีนาคม โดยช่วงเวลาดังกล่าวนี้เป็นช่วงที่ตรงกับเทศกาลต่างๆ เช่น คริสต์มาส ปีใหม่ ตรุษจีน และสงกรานต์ ซึ่งมีแนวโน้มการอุปโภคและบริโภคสินค้าต่างๆ สูงขึ้นเมื่อเทียบกับช่วงเวลาอื่นในรอบปีเดียวกัน ดังนั้นการผลิตสินค้าต่างๆ จึงต้องมีปริมาณมากขึ้นตามไปด้วยเพื่อตอบสนองความต้องการของผู้บริโภค ประกอบกับเป็นช่วงนอกฤดูการเกษตร ผู้รับงานจึงสามารถรับงานได้ในปริมาณที่มากขึ้น

แผนภูมิ ข ร้อยละของผู้รับงานมาทำที่บ้าน จำแนกตามเดือนที่มีงานมาก

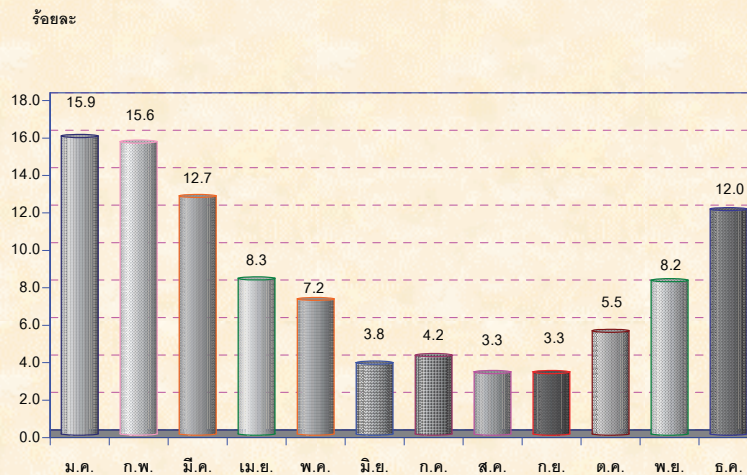

3.6 ระยะเวลาที่ทำงานในรอบ 12 เดือน

เนื่องจากการรับงานมาทำที่บ้านส่วนใหญ่มีงานไม่ต่อเนื่องตลอดทั้งปี ทำให้ต้องว่างงานเป็นบางช่วง จึงทำการสอบถามผู้รับงานเกี่ยวกับระยะเวลาที่มีงานทำ ผลการสำรวจพบว่า ในรอบ 12 เดือนก่อนวันสัมภาษณ์ผู้รับงานส่วนใหญ่หรือร้อยละ 63.1 รับงานมาทำไม่น้อยกว่า 9 เดือน แต่จะแตกต่างกันตามอุตสาหกรรม เช่น สาขาเกษตรกรรม มี 2 กลุ่มใหญ่คือ ทำงานน้อยกว่า 4 เดือนและ 9 เดือนขึ้นไป

ตาราง ณ ร้อยละของผู้รับงานมาทำที่บ้าน จำแนกตามระยะเวลาที่รับงานและอุตสาหกรรม

ระยะเวลาที่รับงานมาทำ	รวม	อุตสาหกรรม					
		เกษตรกรรม	การผลิต	การขายส่ง ขายปลีก	อสังหา- ิมทรัพย์	การบริการ ชุมชนฯ	อื่น ๆ ^{1/}
รวม	100.0	100.0	100.0	100.0	100.0	100.0	100.0
ต่ำกว่า 1 เดือน	2.3	0.2	2.3	2.2	0.7	0.0	3.2
1 - 3.9 เดือน	9.6	33.4	8.2	15.3	19.3	10.2	64.5
4 - 8.9 เดือน	25.1	19.3	25.2	25.4	36.1	7.5	13.1
9 - 12 เดือน	63.1	47.1	64.4	57.0	43.9	82.2	19.2

หมายเหตุ ^{1/} ได้แก่ อุตสาหกรรมก่อสร้าง โรงแรมและภัตตาคาร การบริหารราชการ และการป้องกันประเทศ รวมทั้งประกันสังคมภาคบังคับ และการศึกษา

3.7 รายได้จากการรับงานมาทำที่บ้าน

รายได้จากการรับงานมาทำที่บ้านเป็นรายได้หรือค่าตอบแทนรวมทั้งสิ้นที่ได้รับจากการรับงานมาทำที่บ้านทุกประเภทในรอบ 12 เดือนก่อนวันสัมภาษณ์ ซึ่งเป็นข้อมูลของผู้รับงานด้วยตนเองและผู้รับช่วงงาน

3.7.1 การได้รับค่าตอบแทน

จากการสอบถามเกี่ยวกับการได้รับค่าตอบแทนพบว่า ผู้รับงานส่วนใหญ่หรือร้อยละ 98.1 ได้รับค่าตอบแทนครบถ้วนตามที่ตกลงกับผู้ว่าจ้าง ส่วนผู้ที่ได้รับไม่ครบและไม่ได้รับค่าตอบแทนมีเพียงมีร้อยละ 1.9 โดยผู้ที่ได้รับไม่ครบและไม่ได้รับฯส่วนใหญ่ให้เหตุผลว่าเนื่องจากงานที่ทำเสร็จแล้วไม่ได้มาตรฐานและไม่มีคุณภาพตามที่ผู้ว่าจ้างกำหนดและต้องการ สถานประกอบการเลิกกิจการ ผู้ว่าจ้างไม่ยอมจ่ายโดยไม่ทราบเหตุผล

3.7.2 รายได้

เมื่อพิจารณากลุ่มผู้ที่ได้รับค่าตอบแทนนั้นพบว่า ผู้รับงานมีรายได้เฉลี่ยปีละ 47,870 บาท ซึ่งถือว่าค่อนข้างน้อยเมื่อเทียบกับขนาดครัวเรือนเฉลี่ยของผู้รับงานซึ่งประมาณ 4.6 คนต่อครัวเรือน ถ้าพิจารณาเป็นรายภาคพบว่า ผู้รับงานในกรุงเทพมหานครมีรายได้เฉลี่ยสูงสุดคือ 170,011 บาท คิดเป็นประมาณ 6 เท่าของรายได้เฉลี่ยของผู้รับงานภาคอื่น ๆ ซึ่งมีรายได้เฉลี่ยระหว่าง 22,300 – 39,200 บาท โดยเฉพาะภาคใต้ซึ่งมีขนาดครัวเรือนเฉลี่ยใกล้เคียงกับกรุงเทพมหานคร คือกรุงเทพมหานครมีประมาณ 5.5 คนต่อครัวเรือน ส่วนภาคใต้มีประมาณ 5.4 คนต่อครัวเรือน

ตาราง ๓ ผู้รับงานด้วยตนเองและผู้รับช่วงงาน จำแนกตามรายได้เฉลี่ย ภาค และเขตการปกครอง

รายได้	ขนาด ครัวเรือนเฉลี่ย	รายได้เฉลี่ย (บาท)		
		รวม	ผู้รับงานด้วยตนเอง	ผู้รับช่วงงาน
ทั่วราชอาณาจักร	4.6	47,870	47,366	130,011
ในเขตเทศบาล	4.7	99,941	98,925	208,621
นอกเขตเทศบาล	4.5	26,265	26,071	66,701
กรุงเทพมหานคร	5.5	170,011	169,317	379,475
กลาง	4.6	39,146	39,174	36,671
เหนือ	4.0	22,296	22,308	19,937
ตะวันออกเฉียงเหนือ	4.7	23,674	23,107	150,417
ใต้	5.4	23,719	23,252	146,418

3.7.3 ประเภทรายได้

ประเภทของรายได้แบ่งเป็นรายได้หลักและรายได้รอง ซึ่งรายได้หลักหมายถึง รายได้จำนวนมากที่สุดที่ได้รับจากการทำงานอาชีพใดอาชีพหนึ่ง ผลการสำรวจพบว่า ผู้รับงานส่วนใหญ่หรือร้อยละ 57.4 เห็นว่ารายได้จากการรับงานมาทำที่บ้านเป็นรายได้รองของครัวเรือน เมื่อพิจารณาเป็นรายภาคพบว่า ผู้รับงานเกือบทุกภาคเห็นว่ารายได้จากการรับงานเป็นรายได้รองที่ช่วยเพิ่มรายได้ให้กับครัวเรือนเพื่อการดำรงชีวิตที่ดีขึ้น ยกเว้นกรุงเทพมหานครที่ผู้รับงานส่วนใหญ่เห็นว่าเป็นรายได้หลักของครัวเรือน (ร้อยละ 68.1)

ตาราง ฎ ร้อยละของผู้รับงานด้วยตนเอง และผู้รับช่วงงาน จำแนกตามประเภทรายได้ และภาค

ประเภทรายได้	รวม	กรุงเทพ มหานคร	กลาง	เหนือ	ตะวันออก เฉียงเหนือ	ใต้
รวม	100.0	100.0	100.0	100.0	100.0	100.0
รายได้หลัก	42.6	68.1	47.7	32.5	35.3	37.7
รายได้รอง	57.4	31.9	52.3	67.5	64.7	62.3

3.8 สวัสดิการและความคุ้มครอง

3.8.1 การได้รับสวัสดิการจากการรับงานมาทำที่บ้านและแหล่งที่ได้รับ

ผู้รับงานที่ได้รับสวัสดิการจากการรับงานมีเพียงร้อยละ 2.6 ของผู้รับงานทั้งสิ้น ในจำนวนนี้ได้รับสวัสดิการด้านการรักษาพยาบาลมากที่สุด (ร้อยละ 1.2) โดยได้รับสวัสดิการจากผู้ว่าจ้างมากที่สุดถึงร้อยละ 82.7 รองลงมาคือจากการรวมกลุ่ม (ร้อยละ 14.9) นอกนั้นเป็นแหล่งอื่น ๆ

ตาราง ฎ ผู้รับงานมาทำที่บ้านจำแนกตามสวัสดิการจากการรับงาน และแหล่งที่ได้รับ

สวัสดิการจากการรับงานมาทำที่บ้าน	รวม	กรุงเทพ มหานคร	กลาง	เหนือ	ตะวันออก เฉียงเหนือ	ใต้
การได้รับสวัสดิการ	100.0	100.0	100.0	100.0	100.0	100.0
ไม่ได้รับ	97.4	96.6	98.9	97.5	95.9	99.6
ได้รับ :	2.6	3.4	1.1	2.5	4.1	0.4
การรักษาพยาบาล	1.2	1.5	0.8	1.8	1.0	0.3
สินเชื่อ	0.7	1.7	0.2	0.2	1.1	0.1
อื่น ๆ ^{1/}	0.7	0.2	0.0	0.4	1.9	0.0
แหล่งที่ได้รับสวัสดิการ	100.0	100.0	100.0	100.0	100.0	100.0
ผู้ว่าจ้าง	82.7	100.0	93.9	98.4	66.9	93.6
การรวมกลุ่ม	14.9	0.0	0.0	1.6	29.8	0.0
อื่น ๆ ^{2/}	2.4	0.0	6.1	0.0	3.3	6.4

หมายเหตุ : ^{1/} รวม การฌาปนกิจ การศึกษาของบุตร

^{2/} รวมหน่วยงานรัฐบาล รัฐบาลและผู้ว่าจ้าง และองค์กรเอกชนและผู้ว่าจ้าง

3.8.2 ความต้องการเข้าร่วมในระบบการประกันสังคม

นโยบายการส่งเสริมและพัฒนาผู้รับงานมาทำที่บ้านในด้านการคุ้มครองประการหนึ่งคือ การหาแนวทางในการขยายระบบประกันสังคมให้มีขอบเขตครอบคลุมถึงผู้รับงานมาทำที่บ้าน จึงทำการสอบถามความคิดเห็นของผู้รับงานมาทำที่บ้านที่มีอายุ 15-60 ปีทุกคนเกี่ยวกับความต้องการที่จะเข้าร่วมในระบบการประกันสังคม จากผลการสำรวจพบว่า ผู้รับงานร้อยละ 77.9 ไม่ต้องการเข้าร่วมในระบบการประกันสังคม

แผนภูมิ ง ผู้รับงานมาทำที่บ้าน จำแนกตามความต้องการเข้าร่วมในระบบประกันสังคม

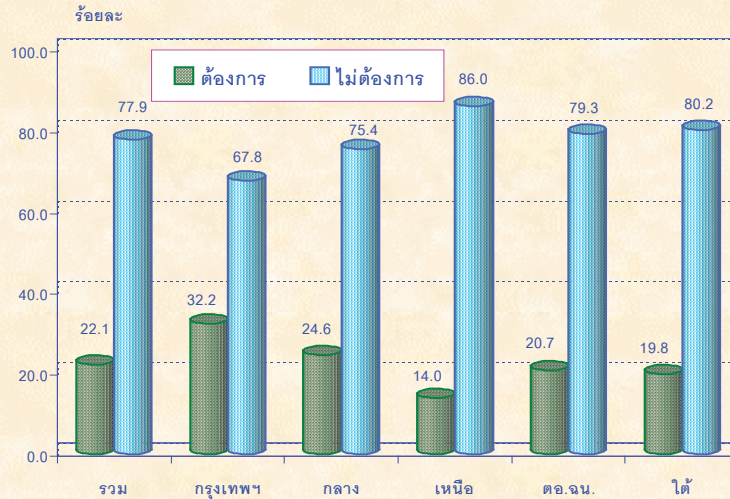

เมื่อพิจารณากลุ่มที่ต้องการเข้าร่วมในระบบการประกันสังคมเกี่ยวกับ ความสามารถในการจ่ายเงินสมทบฯ พบว่า ส่วนใหญ่หรือร้อยละ 83.2 มีความสามารถจ่ายได้ต่ำกว่า 150 บาท และมีลักษณะเช่นเดียวกันทุก โดยเฉพาะ ภาคใต้ ภาคเหนือ และภาคตะวันออกเฉียงเหนือ มีสัดส่วนสูงมากกว่าร้อยละ 90.0

ตาราง ฐ ผู้รับงานมาทำที่บ้าน จำแนกตาม ความสามารถในการจ่ายเงินสมทบ และภาค

ความสามารถ ในการจ่ายเงินสมทบ	รวม	กรุงเทพ			ตะวันออกเฉียงเหนือ	
		มหานคร	กลาง	เหนือ	ใต้	ได้
รวม	100.0	100.0	100.0	100.0	100.0	100.0
ต่ำกว่า 50 บาท	26.8	15.4	20.0	33.1	38.2	35.7
50-99 บาท	30.0	23.9	27.5	36.3	32.1	40.6
100-149 บาท	26.4	31.7	33.0	21.7	20.0	16.9
150-199 บาท	6.4	12.3	6.5	2.4	4.1	0.9
200-299 บาท	6.6	8.5	9.8	4.3	4.5	0.9
300-399 บาท	2.8	6.3	1.9	1.2	0.6	5.0
400-499 บาท	0.5	0.9	0.8	0.1	0.1	-
500 บาทขึ้นไป	0.5	0.9	0.4	0.8	0.3	-

สำหรับผู้ที่ไม่ต้องการเข้าร่วมในระบบการประกันสังคมร้อยละ 30.5 ให้เหตุผลว่า เพราะมีรายได้ไม่แน่นอน รองลงมาคือ ไม่มีเงินจ่ายสมทบ (ร้อยละ 27.6) ส่วนผู้ที่ให้เหตุผลว่า ได้รับสวัสดิการแล้ว ซึ่งหมายถึงผู้ที่ได้รับความคุ้มครองหรือได้รับสิทธิในการเบิกจ่ายจากสวัสดิการที่รัฐร่วมจ่ายเงินสมทบ ได้แก่ สวัสดิการข้าราชการ สวัสดิการพนักงานรัฐวิสาหกิจ กองทุนสงเคราะห์ครูใหญ่และครูโรงเรียนเอกชน ระบบประกันสังคมของสำนักงานประกันสังคมมี ร้อยละ 23.4

ตาราง ๓ ผู้รับงานมาทำที่บ้าน จำแนกตาม เหตุผลที่ไม่ต้องการเข้าร่วมในระบบประกันสังคม และภาค

เหตุผลที่ไม่ต้องการ เข้าร่วมระบบการประกันสังคม	รวม	กรุงเทพ			ตะวันออก เจียงเหนือ	ได้
		มหานคร	กลาง	เหนือ		
รวม	100.0	100.0	100.0	100.0	100.0	100.0
รายได้ไม่แน่นอน	30.5	30.5	31.3	29.3	35.0	26.3
ไม่มีเงินจ่ายสมทบ	27.6	27.6	16.5	18.0	23.0	40.3
ได้รับสวัสดิการแล้ว	23.4	23.4	25.0	28.3	28.9	17.8
ประโยชน์ทดแทนไม่น่าสนใจ	5.3	5.3	8.4	4.7	2.8	6.2
มีประกันกับบริษัทเอกชนแล้ว	3.4	13.4	7.0	4.5	2.4	2.0
มีเงินออมเพียงพอแล้ว	1.5	1.5	3.4	1.7	1.6	0.8
อื่น ๆ 1/	8.3	8.3	8.5	13.5	6.3	6.6

หมายเหตุ : 1/ รวม โครงการหลักประกันสุขภาพถ้วนหน้า (โครงการ 30 บาท รักษาทุกโรค)

3.9 การรวมกลุ่มของผู้รับงานมาทำที่บ้าน

3.9.1 การรวมกลุ่ม

แนวคิดการรวมกลุ่มเพื่อทำกิจกรรมหรือกิจการต่างๆ มีความสำคัญต่อการพัฒนาประเทศ รัฐบาลจึงมีนโยบายและส่งเสริมให้ประชาชนมีการรวมกลุ่มขึ้น เพื่อให้มีส่วนร่วมในการบริหารและพัฒนาประเทศทั้งในระดับท้องถิ่นและระดับประเทศ สำหรับการรับงานมาทำที่บ้านรัฐบาลได้มีนโยบายส่งเสริมให้มีการจัดตั้งกลุ่มผู้รับงานมาทำที่บ้าน และส่งเสริมให้กลุ่มผู้รับงานมีความเข้มแข็งขึ้นเรื่อยๆ ผลจากการสำรวจพบว่า มีผู้รับงานเพียงร้อยละ 7.9 ของผู้รับงานทั้งหมดที่มีการรวมกลุ่มหรือเป็นสมาชิกของกลุ่มหรือองค์กรที่มีการดำเนินการเกี่ยวกับการผลิตหรือประกอบสินค้า และส่วนใหญ่หรือร้อยละ 47.8 เป็นขนาด 51 คนขึ้นไป และผู้รับงานภาคตะวันออกเฉียงเหนือมีการรวมกลุ่มมากกว่าภาคอื่น ๆ

ตาราง ๓ ร้อยละของผู้รับงานมาทำที่บ้าน จำแนกตามการรวมกลุ่ม

การรวมกลุ่ม	รวม	กรุงเทพ			ตะวันออก	
		มหานคร	กลาง	เหนือ	เฉียงเหนือ	ใต้
รวม	100.0	100.0	100.0	100.0	100.0	100.0
เป็นสมาชิกกลุ่ม	7.9	1.1	2.1	9.5	16.8	3.8
ไม่เป็นสมาชิกกลุ่ม	92.1	98.9	97.9	90.5	83.2	96.2
ขนาดของกลุ่มที่เป็นสมาชิก	100.0	100.0	100.0	100.0	100.0	100.0
ไม่เกิน 4 คน	1.4	18.1	4.8	0.3	0.8	1.7
5-9 คน	4.5	16.6	12.9	2.8	2.2	29.4
10-25 คน	24.9	25.1	36.7	15.9	27.8	20.9
26-50 คน	21.4	-	22.3	30.2	17.9	27.3
51 คนขึ้นไป	47.8	40.2	23.3	50.8	51.3	20.7

ประเภทอุตสาหกรรมหรือผลิตภัณฑ์หลักของกลุ่มส่วนใหญ่ (ร้อยละ 95.8) เป็นผลิตภัณฑ์ในสาขาการผลิต ซึ่งมีประเภทสินค้าหลายชนิด โดยเฉพาะผลิตภัณฑ์เสื้อผ้าเครื่องแต่งกายและสิ่งทอมีมากที่สุด คือร้อยละ 41.1 รองลงมา คือ เครื่องประดับเพชรพลอย (ร้อยละ 27.0) ผลิตภัณฑ์จากไม้และกระดาษ (ร้อยละ 9.3) อาหารและเครื่องดื่ม (ร้อยละ 8.9) เฟอร์นิเจอร์ ของเด็กเล่นและสินค้าอื่นๆ (ร้อยละ 7.2) ตามลำดับ

ตาราง ณ ร้อยละของผู้รับงานมาทำที่บ้าน จำแนกตามประเภทอุตสาหกรรมของกลุ่ม

ประเภทอุตสาหกรรม ของกลุ่ม	รวม	กรุงเทพ			ตะวันออก		ใต้
		มหานคร	กลาง	เหนือ	เฉียงเหนือ		
รวม	100.0	100.0	100.0	100.0	100.0	100.0	100.0
การผลิต	95.8	100.0	98.1	89.8	98.1	91.3	
การผลิตสิ่งทอ และเครื่องแต่งกาย	41.1	81.9	37.8	31.5	42.5	65.7	
เครื่องประดับเพชรพลอย	27.0	-	6.7	0.2	43.4	-	
ผลิตภัณฑ์ไม้และกระดาษ	9.3	-	17.8	28.1	1.0	4.9	
อาหารและเครื่องดื่ม	8.9	-	2.8	11.9	9.2	-	
ผลิตภัณฑ์เคมี พลาสติกและโลหะ	1.3	-	7.5	0.4	1.1	1.7	
เครื่องใช้ที่ทำด้วยหนัง	1.0	18.1	1.9	-	0.5	0.4	
เฟอร์นิเจอร์ ของเด็กเล่นและสินค้าอื่นๆ	7.2	-	23.6	17.7	0.4	18.6	
การขายส่ง การขายปลีก	3.7	-	1.9	9.0	1.6	5.9	
อื่นๆ 1/	0.5	-	-	1.2	0.3	2.8	

หมายเหตุ : 1/ หมายถึง กิจกรรมด้านอสังหาริมทรัพย์ กิจกรรมด้านบริการชุมชน และการบริการส่วนบุคคล

3.9.2 ความต้องการรวมกลุ่มและเหตุผล

เมื่อสอบถามความคิดเห็นของผู้รับงานที่ยังไม่มีการรวมกลุ่มถึงความต้องการในการเข้าเป็นสมาชิกกลุ่มฯ พบว่า มีผู้รับงานถึงร้อยละ 73.2 ที่ไม่ต้องการเข้าเป็นสมาชิกกลุ่ม โดยให้เหตุผลว่า ไม่มีเวลาร่วมกิจกรรม (ร้อยละ 36.7) รองลงมาคือ พอใจกับรายได้ที่ได้รับอยู่แล้ว (ร้อยละ 19.9) คิดว่าไม่มีความแตกต่างเรื่องรายได้ไม่ว่าจะเป็นสมาชิกกลุ่มหรือไม่ (ร้อยละ 17.8) ไม่มีความรู้เรื่องการรวมกลุ่ม (ร้อยละ 14.4) คิดว่าสามารถหางานเองได้สม่ำเสมอโดยไม่ต้องรวมกลุ่ม (ร้อยละ 7.4) และไม่ทราบว่ามีารรวมกลุ่ม (ร้อยละ 3.9)

สำหรับผู้รับงานที่ต้องการเข้าเป็นสมาชิกกลุ่มฯ ซึ่งมีเพียงร้อยละ 26.8 นั้นให้เหตุผลว่า ต้องการให้มีงานทำสม่ำเสมอ (ร้อยละ 48.4) รองลงมาคือ ทำให้มีรายได้มากขึ้น (ร้อยละ 22.1) ได้ค่าตอบแทนที่เหมาะสม (ร้อยละ 16.0) และต้องการให้หน่วยงานที่เกี่ยวข้องดูแล (ร้อยละ 7.0) ตามลำดับ

แผนภูมิ จ ร้อยละของผู้รับงานมาทำที่บ้านจำแนกตามเหตุผลสำคัญที่ไม่ต้องการรวมกลุ่ม

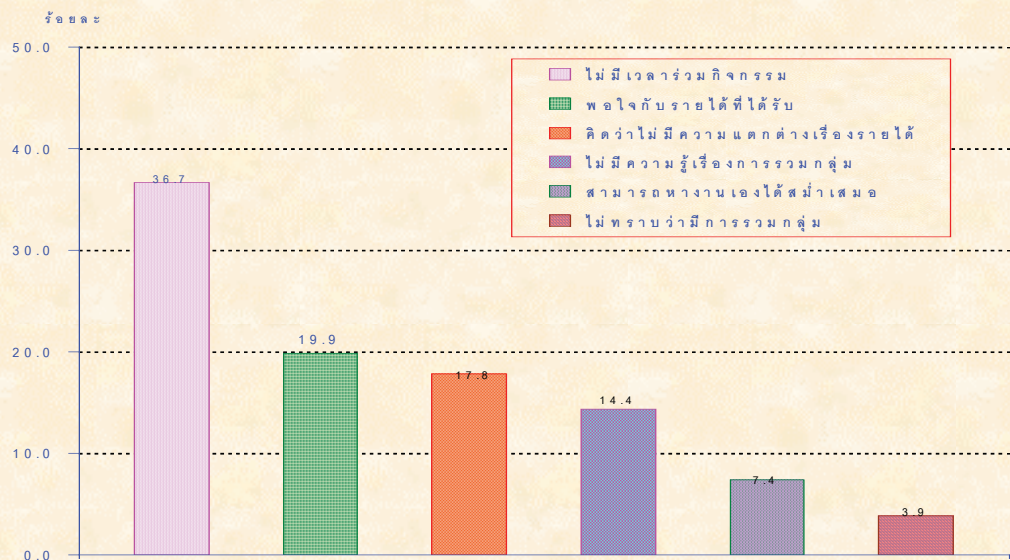

แผนภูมิ ฉ ร้อยละของผู้รับงานมาทำที่บ้านจำแนกตามเหตุผลสำคัญที่ต้องการรวมกลุ่ม

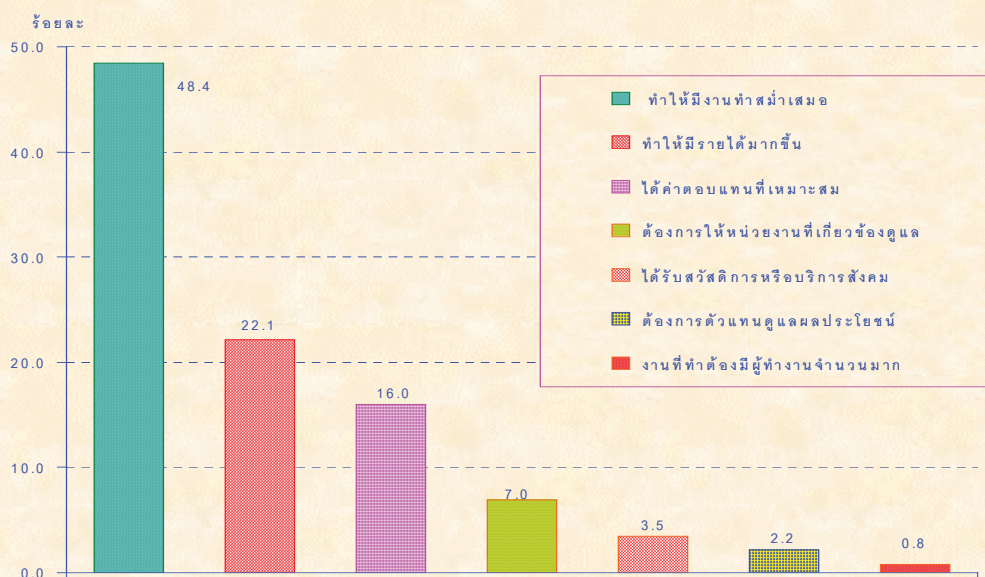

3.10 การฝึกอบรม

การฝึกอบรมเกี่ยวกับความรู้และเพิ่มทักษะสำหรับงานที่รับงานมาทำที่บ้าน ซึ่งผู้ตอบสัมภาษณ์สามารถตอบได้มากกว่า 1 คำตอบ พบว่า ผู้รับงานที่เคยได้รับการฝึกอบรมหรือฝึกทักษะฝีมือมีร้อยละ 46.7 ซึ่งส่วนใหญ่หรือร้อยละ 24.0 ได้รับคำแนะนำหรือฝึกจากผู้รับงานด้วยกันคือ รองลงมาคือ ผู้ว่าจ้าง ร้อยละ 12.4 ส่วนผู้ไม่เคยได้รับการฝึกอบรม มีถึงร้อยละ 61.0

ถ้าเปรียบเทียบระหว่างภาคพบว่า ผู้รับงานในภาคตะวันออกเฉียงเหนือเคยได้รับการฝึกอบรมหรือฝึกทักษะฝีมือมากที่สุด (ร้อยละ 68.1) ส่วนภาคใต้ผู้รับงานได้รับการฝึกอบรมหรือฝึกทักษะฝีมือน้อยที่สุด (ร้อยละ 17.1)

ตาราง ด ร้อยละของผู้รับงานมาทำที่บ้าน จำแนกตามการฝึกอบรมและภาค

การฝึกอบรม ^{1/}	รวม	กรุงเทพ มหานคร	กลาง	เหนือ	ตะวันออกเฉียง เหนือ	ใต้
จำนวน	(549,803)	(91,961)	(133,804)	(119,321)	(157,868)	(46,849)
เคยได้รับการฝึกอบรม : (ได้รับจาก)	46.7	33.8	40.9	46.3	68.1	17.1
หน่วยงานราชการ/รัฐวิสาหกิจ	3.7	0.9	2.8	4.6	5.4	3.9
กลุ่ม/องค์กร/สหกรณ์ที่เป็นสมาชิกอยู่	3.5	-	0.6	1.7	10.0	1.3
กลุ่ม/องค์กร/สหกรณ์อื่น ๆ	0.8	0.3	0.2	1.5	1.3	0.6
ผู้ว่าจ้าง	12.4	12.8	10.5	13.1	15.5	4.6
ผู้รับงานคนอื่น ๆ	24.0	16.2	24.8	24.1	33.0	6.4
อื่น ๆ	2.3	3.2	1.9	1.5	2.9	0.3
ไม่เคยได้รับการฝึกอบรม	61.0	71.3	62.3	60.5	47.1	85.7

หมายเหตุ : 1/ ผู้ตอบสัมภาษณ์สามารถตอบได้มากกว่า 1 คำตอบ

3.11 ปัญหาจากการรับงานมาทำที่บ้าน (ตาราง ต)

ปัญหาสำคัญของการรับงานมาทำที่บ้านซึ่งผู้ตอบสัมภาษณ์สามารถตอบได้มากกว่า 1 คำตอบ พบว่าผู้รับงานร้อยละ 39.9 มีปัญหาเกี่ยวกับความไม่ปลอดภัยจากการทำงาน หมายถึงปัญหาเกี่ยวกับความปลอดภัยด้านชีวอนามัยและสิ่งแวดล้อมในการทำงาน โดยเฉพาะสุขภาพอนามัยของผู้รับงานซึ่งส่งผลถึงครอบครัวด้วยเพราะผู้รับงานส่วนใหญ่ทำงานที่บ้าน ในจำนวนนี้เป็นปัญหาด้านสายตา (ร้อยละ 15.2) ด้านอิริยาบถหรือท่าทางในการทำงานซึ่งทำให้เกิดการอักเสบและผิดปกติของอวัยวะต่าง ๆ ของร่างกาย (ร้อยละ 14.2) ผู้่นละออง (ร้อยละ 6.1) นอกจากนี้ยังมีความไม่ปลอดภัยด้านอื่น ๆ ได้แก่ สถานที่ทำงานคับแคบเกินไป การใช้เครื่องมือ เครื่องจักร การใช้สารเคมี เป็นต้น

ปัญหาสำคัญรองลงมาคือ เรื่องค่าตอบแทน (ร้อยละ 28.2) ได้แก่ การไม่ได้รับค่าตอบแทนตามที่ตกลงค่าตอบแทนต่ำเกินไป ได้ค่าตอบแทนล่าช้า เป็นต้น และปัญหางานไม่ต่อเนื่อง (ร้อยละ 25.8) ตามลำดับ

เมื่อพิจารณาเป็นรายภาคพบว่า ผู้รับงานเกือบทุกภาคมีปัญหาจากการรับงานมาทำที่บ้านคล้ายคลึงกัน คือส่วนใหญ่เป็นปัญหาด้านความไม่ปลอดภัยจากการทำงาน โดยเฉพาะภาคตะวันออกเฉียงเหนือสูงถึงร้อยละ 53.3 ยกเว้นภาคใต้ปัญหาที่พบมากที่สุดคือ เรื่องค่าตอบแทน (ร้อยละ 46.8) ส่วนปัญหาความไม่ปลอดภัยจากการทำงานมีร้อยละ 20.0

ตาราง ต ร้อยละของผู้รับงานมาทำที่บ้าน จำแนกตามปัญหาจากการรับงานและภาค

ปัญหาจากการรับงานมาทำที่บ้าน ^{1/}	รวม	กรุงเทพ มหานคร	กลาง	เหนือ	ตะวันออกเฉียง เหนือ	ใต้
จำนวน	(549,803)	(91,961)	(133,804)	(119,321)	(157,868)	(46,849)
ความไม่ปลอดภัยจากการทำงาน	39.9	32.5	38.8	37.0	53.3	20.0
สายตา	15.2	11.1	14.8	11.1	22.9	8.7
อิริยาบถในการทำงาน	14.2	9.0	12.5	12.6	22.0	7.2
ฝุ่นละออง	6.1	9.6	6.8	8.5	3.3	0.3
สถานที่ทำงานคับแคบ	3.4	8.7	1.6	1.4	4.0	1.0
เครื่องจักร เครื่องมือ	2.8	2.0	2.1	3.9	3.5	1.9
ชั่วโมงทำงานมากเกินไป	1.6	0.8	0.9	0.3	1.6	8.9
อื่น ๆ	1.6	0.8	2.6	0.9	1.7	1.9
ค่าตอบแทน	28.2	22.4	26.5	26.1	29.1	46.8
งานขาดความต่อเนื่อง	25.8	27.9	25.5	26.3	20.3	39.5
ไม่มีเงินทุน	9.4	15.1	6.6	8.4	9.7	8.0
อื่น ๆ	2.4	2.5	1.7	2.2	2.6	4.5
ไม่มีปัญหา	30.7	29.9	33.5	36.1	27.4	21.2

หมายเหตุ : 1/ ผู้ตอบสัมภาษณ์สามารถตอบได้มากกว่า 1 คำตอบ

3.12 ความช่วยเหลือที่ผู้รับงานต้องการ

ผู้รับงานร้อยละ 34.9 ต้องการให้หางานมาให้ทำอย่างต่อเนื่อง รองลงมา ต้องการให้คุ้มครองเรื่องอัตราค่าตอบแทน (ร้อยละ 30.6) ต้องการให้หาแหล่งเงินทุนให้ (ร้อยละ 23.7) ตลอดจนต้องการให้สนับสนุนการจัดตั้งกลุ่มผู้รับงาน การฝึกอบรมเพิ่มทักษะและฝีมือในการทำงาน และต้องการเครื่องมืออุปกรณ์ การแนะนำความรู้และดูแลสุขภาพเพื่อให้สามารถปฏิบัติตนและปฏิบัติงานได้ด้วยความปลอดภัย ซึ่งสามารถช่วยป้องกันปัญหาความไม่ปลอดภัยได้ทางหนึ่งด้วย

เมื่อพิจารณาเป็นรายภาคพบว่า ผู้รับงานทุกภาคต้องการความช่วยเหลือคล้ายคลึงกันคือ 2 อันดับแรกยังคงเป็น ต้องการให้มีงานทำอย่างต่อเนื่อง และคุ้มครองเรื่องอัตราค่าตอบแทน ยกเว้นกรุงเทพมหานครที่ผู้รับงานต้องการความช่วยเหลือด้านเงินทุนมากที่สุด (ร้อยละ 35.6) รองลงมาคือ หางานมาให้ทำอย่างต่อเนื่อง (ร้อยละ 26.8) และการคุ้มครองเรื่องอัตราค่าตอบแทน (ร้อยละ 20.0)

ตาราง ๓ ร้อยละของผู้รับงานมาทำที่บ้าน จำแนกตามความช่วยเหลือที่ผู้รับงานต้องการและภาค

ความช่วยเหลือ ที่ผู้รับงานต้องการ 1/	รวม	กรุงเทพ มหานคร	กลาง	เหนือ	ตะวันออกเฉียง เหนือ	ใต้
จำนวน	(549,803)	(91,961)	(133,804)	(119,321)	(157,868)	(46,849)
หางานมาให้ทำอย่างต่อเนื่อง	34.9	26.8	33.8	40.6	33.9	42.3
คุ้มครองเรื่องอัตราค่าตอบแทน	30.6	20.0	28.7	27.3	37.3	42.5
ช่วยเหลือด้านเงินทุน	23.7	35.6	15.8	21.6	27.6	15.0
การสนับสนุนให้จัดตั้งกลุ่มผู้รับงานฯ	9.5	6.1	7.0	13.2	9.6	14.4
การฝึกอบรมเพื่อเพิ่มทักษะ พัฒนาฝีมือ	7.8	3.4	5.2	8.6	12.3	6.8
แนะนำความรู้ ดูแลสุขภาพ	7.4	3.5	4.7	5.8	14.4	3.0
ต้องการเครื่องมืออุปกรณ์	7.0	8.4	5.2	6.3	8.9	4.1
อื่น ๆ	1.7	3.8	1.1	0.7	1.3	3.0
ไม่ต้องการความช่วยเหลือ	22.3	28.6	32.7	20.5	12.9	16.6

หมายเหตุ : 1/ ความช่วยเหลือที่ต้องการสามารถตอบได้มากกว่า 1 คำตอบ

ตารางสถิติ

ตารางสถิติ

- ตารางที่ 1 จำนวนครัวเรือนและจำนวนประชากรอายุ 15 ปีขึ้นไปที่รับงานมาทำที่บ้าน จำแนกตามจำแนกตามประเภทผู้รับงาน เพศ เขตการปกครอง และภาค
- ตารางที่ 2 จำนวนผู้รับงานมาทำที่บ้าน จำแนกตามประเภทผู้รับงาน เพศ กลุ่มอายุ และภาค
- ตารางที่ 3 จำนวนผู้รับงานมาทำที่บ้าน จำแนกตามประเภทผู้รับงาน เพศ สถานภาพสมรส และภาค
- ตารางที่ 4 จำนวนผู้รับงานมาทำที่บ้าน จำแนกตามประเภทผู้รับงาน เพศ ระดับการศึกษาที่สำเร็จ และภาค
- ตารางที่ 5 จำนวนผู้รับงานมาทำที่บ้าน จำแนกตามอาชีพหลักในรอบปีที่แล้ว เขตการปกครอง และภาค
- ตารางที่ 6 จำนวนผู้รับงานมาทำที่บ้าน จำแนกตามอุตสาหกรรมในรอบปีที่แล้ว เขตการปกครอง และภาค
- ตารางที่ 7 จำนวนผู้รับงานมาทำที่บ้าน จำแนกตามอาชีพ เขตการปกครอง และภาค
- ตารางที่ 8 จำนวนผู้รับงานมาทำที่บ้าน จำแนกตามอุตสาหกรรม เขตการปกครอง และภาค
- ตารางที่ 9 จำนวนผู้รับงานมาทำที่บ้าน จำแนกตามอาชีพ อุตสาหกรรม และภาค
- ตารางที่ 10 จำนวนผู้รับงานด้วยตนเองและผู้รับช่วงงาน จำแนกตามแหล่งงาน เขตการปกครอง และภาค
- ตารางที่ 11 จำนวนผู้รับงานด้วยตนเองและผู้ช่วยผู้รับงาน จำแนกตาม จำนวนชั่วโมงทำงาน อุตสาหกรรมและภาค
- ตารางที่ 12 จำนวนผู้รับงานด้วยตนเองและผู้ช่วยผู้รับงาน จำแนกตาม สถานที่ทำงาน อุตสาหกรรม และภาค
- ตารางที่ 13 จำนวนผู้รับงานด้วยตนเองที่ทำงานร่วมกับคนนอกครัวเรือนและผู้รับช่วงงาน จำแนกตามอุตสาหกรรม จำนวนลูกจ้าง และภาค
- ตารางที่ 14 จำนวนผู้รับงานมาทำที่บ้าน จำแนกตามเดือนที่มีงานมาก เขตการปกครอง และภาค
- ตารางที่ 15 จำนวนผู้รับงานมาทำที่บ้าน จำแนกตามเดือนที่มีงานมาก อุตสาหกรรม และภาค
- ตารางที่ 16 จำนวนผู้รับงานมาทำที่บ้าน จำแนกตาม การได้รับเครื่องมือ/อุปกรณ์ และอุตสาหกรรม
- ตารางที่ 17 จำนวนผู้รับงานด้วยตนเอง และผู้รับช่วงงาน จำแนกตามการกำหนดค่าตอบแทน เขตการปกครอง และภาค
- ตารางที่ 18 จำนวนผู้รับงานด้วยตนเอง และผู้รับช่วงงาน จำแนกตามรายได้ เขตการปกครอง และภาค
- ตารางที่ 19 จำนวนผู้รับงานด้วยตนเอง และผู้รับช่วงงาน จำแนกตามรายได้ อุตสาหกรรม และภาค
- ตารางที่ 20 จำนวนผู้รับงานด้วยตนเอง และผู้รับช่วงงาน จำแนกตามประเภทรายได้ เขตการปกครอง และภาค
- ตารางที่ 21 จำนวนผู้รับงานมาทำที่บ้าน จำแนกตามระยะเวลาที่รับงาน ประเภทผู้รับงาน และอุตสาหกรรม
- ตารางที่ 22 จำนวนผู้รับงานมาทำที่บ้านจำแนกตาม การได้รับสวัสดิการ แหล่งที่ได้รับสวัสดิการ เขตการปกครอง และภาค
- ตารางที่ 23 จำนวนผู้รับงานมาทำที่บ้านที่อายุ 15-60 ปี จำแนกตาม ความต้องการเข้าร่วมในระบบการประกันสังคม ประเภทผู้รับงาน เขตการปกครอง และ ภาค

- ตารางที่ 24 จำนวนผู้รับงานมาทำที่บ้านที่อายุ 15-60 ปี จำแนกตามความต้องการเข้าร่วมในระบบการประกันสังคม ประเภทผู้รับงาน และอุตสาหกรรม
- ตารางที่ 25 จำนวนผู้รับงานมาทำที่บ้านที่อายุ 15-60 ปี จำแนกตาม ความต้องการเข้าร่วมในระบบการประกันสังคม อุตสาหกรรม
- ตารางที่ 26 จำนวนผู้รับงานมาทำที่บ้านจำแนกตาม การรวมกลุ่ม อุตสาหกรรมของกลุ่ม (ผลิตภัณฑ์หลัก) เขตการปกครอง และ ภาค
- ตารางที่ 27 จำนวนผู้รับงานมาทำที่บ้านที่ไม่เป็นสมาชิกของกลุ่มฯ จำแนกตามเหตุผลที่ต้องการ/ไม่ต้องการเป็นสมาชิกกลุ่มฯ เขตการปกครอง และ ภาค
- ตารางที่ 28 ร้อยละของผู้รับงานมาทำที่บ้าน จำแนกตาม การฝึกอบรม และ อุตสาหกรรม
- ตารางที่ 29 ร้อยละของผู้รับงานมาทำที่บ้าน จำแนกตาม อุตสาหกรรม และปัญหาจากการรับงาน
- ตารางที่ 30 ร้อยละของผู้รับงานมาทำที่บ้าน จำแนกตามอุตสาหกรรม และความต้องการให้ช่วยเหลือ และภาค

ตารางที่ 1 จำนวนครัวเรือนและจำนวนประชากรอายุ 15 ปีขึ้นไปที่มีรับงานทำที่บ้าน จำแนกตามประเภทผู้รับงาน เพศ เขตการปกครอง และภาค

Table 1 Number of Households and Homeworkers Aged 15 Years and Over by Type of Homeworkers, Sex, Area and Region

เขตการปกครอง และภาค	จำนวนครัวเรือน										ประเภทผู้รับงาน Type of Homeworkers						Area and Region
	ที่รับงาน		รวม		ผู้รับงานด้วยตนเอง		ผู้ช่วยผู้รับงาน		ผู้รับจ้างงาน		รวม		ผู้รับจ้างงาน				
	Number of	รวม	ชาย	หญิง	รวม	ชาย	หญิง	รวม	ชาย	หญิง	รวม	ชาย	หญิง	รวม	ชาย	หญิง	
Households	Total	Males	Females	Total	Males	Females	Total	Males	Females	Total	Males	Females	Total	Males	Females		
ทั่วราชอาณาจักร	348,965	549,803	130,123	419,680	443,599	94,461	349,138	103,438	34,737	68,701	2,766	925	1,841	Total			
ในเขตเทศบาล	89,536	171,831	51,457	120,374	130,242	39,004	91,238	40,380	11,948	28,432	1,209	505	704	Municipal area			
นอกเขตเทศบาล	259,429	377,972	78,666	299,306	313,357	55,457	257,900	63,058	22,789	40,269	1,557	420	1,137	Non-municipal area			
กรุงเทพมหานคร	36,070	91,961	33,312	58,649	62,926	25,077	37,849	28,535	7,998	20,537	501	238	263	Bangkok			
ภาคกลาง	86,175	133,804	35,701	98,103	107,467	26,721	80,746	25,113	8,584	16,529	1,224	396	828	Central Region			
ในเขตเทศบาล	22,893	37,545	10,442	27,103	30,873	8,395	22,478	6,099	1,873	4,226	573	174	399	Municipal area			
นอกเขตเทศบาล	63,282	96,259	25,259	71,000	76,594	18,326	58,268	19,014	6,711	12,303	651	222	429	Non-municipal area			
ภาคเหนือ	84,549	119,321	23,337	95,984	99,862	16,517	83,345	19,168	6,808	12,360	290	11	279	Northern Region			
ในเขตเทศบาล	14,747	20,786	3,733	17,053	18,057	2,822	15,235	2,718	900	1,818	11	11	-	Municipal area			
นอกเขตเทศบาล	69,802	98,535	19,604	78,931	81,805	13,695	68,110	16,450	5,908	10,542	279	-	279	Non-municipal area			
ภาคตะวันออกเฉียงเหนือ	106,917	157,868	31,898	125,970	135,755	23,425	112,330	21,505	8,267	13,238	608	206	402	Northeastern Region			
ในเขตเทศบาล	11,155	15,547	3,213	12,334	12,980	2,108	10,872	2,443	1,023	1,420	124	82	42	Municipal area			
นอกเขตเทศบาล	95,762	142,321	28,685	113,636	122,775	21,317	101,458	19,062	7,244	11,818	484	124	360	Non-municipal area			
ภาคใต้	35,254	46,849	5,875	40,974	37,589	2,721	34,868	9,117	3,080	6,037	143	74	69	Southern Region			
ในเขตเทศบาล	4,671	5,992	757	5,235	5,406	602	4,804	586	155	431	-	-	-	Municipal area			
นอกเขตเทศบาล	30,583	40,857	5,118	35,739	32,183	2,119	30,064	8,531	2,925	5,606	143	74	69	Non-municipal area			

ตารางที่ 2 จำนวนผู้รับงานมาทำที่บ้าน จำแนกตามประเภทผู้รับงาน เพศ กลุ่มอายุ และภาค
 Table 2 Number of Homeworkers by Type of Homeworkers, Sex, Age Group and Region

กลุ่มอายุ (ปี) และภาค	ประเภทผู้รับงาน Type of Homeworkers														Age group (years) and Region	
	รวม Total				ผู้รับงานด้วยตนเอง Contract Workers				ผู้ช่วยผู้รับงาน Unpaid Homeworkers				ผู้รับจ้างงาน Subcontractors			
	ชาย Males		หญิง Females		ชาย Males		หญิง Females		ชาย Males		หญิง Females		ชาย Males	หญิง Females		
	รวม Total	ชาย Males	หญิง Females	รวม Total	ชาย Males	หญิง Females	รวม Total	ชาย Males	หญิง Females	รวม Total	ชาย Males	หญิง Females	รวม Total	ชาย Males		หญิง Females
ทั่วราชอาณาจักร	549,803	130,123	419,680	443,599	94,461	349,138	103,438	34,737	68,701	2,766	925	1,841	2,766	925	1,841	Whole Kingdom
15-19	17,885	3,940	13,945	7,282	824	6,457	10,549	3,061	7,488	54	54	-	54	54	-	15-19
20-24	24,091	5,762	18,330	16,118	3,841	12,277	7,880	1,921	5,959	94	-	94	94	-	94	20-24
25-29	53,316	12,237	41,079	40,273	8,422	31,851	12,767	3,815	8,952	276	-	276	276	-	276	25-29
30-34	88,865	21,785	67,080	72,453	16,336	56,117	16,262	5,433	10,830	149	16	133	149	16	133	30-34
35-39	93,106	20,990	72,115	78,242	16,885	61,357	14,488	3,841	10,647	376	264	111	376	264	111	35-39
40-44	83,543	18,669	64,874	73,059	15,035	58,024	10,116	3,490	6,626	368	144	224	368	144	224	40-44
45-49	67,138	13,845	53,293	56,893	9,112	47,780	9,471	4,538	4,934	774	195	579	774	195	579	45-49
50-54	43,200	11,322	31,877	35,471	8,908	26,563	7,429	2,329	5,100	300	86	214	300	86	214	50-54
55-59	28,565	7,312	21,253	24,044	5,508	18,536	4,338	1,638	2,699	184	166	18	184	166	18	55-59
60 ปีขึ้นไป	50,094	14,262	35,832	39,765	9,591	30,174	10,138	4,672	5,466	191	-	191	191	-	191	60 and over
กรุงเทพมหานคร	91,961	33,312	58,649	62,926	25,077	37,849	28,535	7,998	20,537	501	238	263	501	238	263	Bangkok
15-19	1,606	386	1,220	266	-	266	1,340	386	954	-	-	-	-	-	-	15-19
20-24	4,321	1,715	2,606	1,951	920	1,031	2,313	795	1,518	58	-	58	58	-	58	20-24
25-29	11,828	4,633	7,196	6,615	2,939	3,676	5,213	1,694	3,519	-	-	-	-	-	-	25-29
30-34	18,357	6,488	11,869	11,890	5,187	6,703	6,467	1,301	5,166	-	-	-	-	-	-	30-34
35-39	18,461	6,661	11,800	12,843	5,650	7,193	5,514	907	4,607	104	104	-	104	104	-	35-39
40-44	13,544	4,953	8,591	11,000	3,911	7,089	2,544	1,042	1,502	-	-	-	-	-	-	40-44
45-49	10,016	3,414	6,602	7,585	2,247	5,338	2,204	1,033	1,171	227	135	93	227	135	93	45-49
50-54	6,528	2,559	3,969	4,699	2,138	2,561	1,829	421	1,407	-	-	-	-	-	-	50-54
55-59	3,331	1,132	2,199	2,919	1,069	1,850	412	63	349	-	-	-	-	-	-	55-59
60 ปีขึ้นไป	3,969	1,371	2,598	3,158	1,017	2,142	698	354	344	113	-	113	113	-	113	60 and over

ตารางที่ 2 จำนวนผู้รับจ้างมากกว่าที่บ้าน จำแนกตามประเภทผู้รับจ้าง เพศ กลุ่มอายุ และภาค
 Table 2 Number of Homeworkers by Type of Homeworkers, Sex, Age Group and Region

กลุ่มอายุ (ปี) และภาค	ประเภทผู้รับจ้าง Type of Homeworkers														Age group (years) and Region
	รวม Total				ผู้รับจ้างด้วยตนเอง Contract Workers				ผู้ช่วยผู้รับจ้าง Unpaid Homeworkers				ผู้รับจ้าง Subcontractors		
	ชาย Males		หญิง Females		ชาย Males		หญิง Females		ชาย Males		หญิง Females		ชาย Males	หญิง Females	
	รวม Total	ชาย Males	หญิง Females	รวม Total	ชาย Males	หญิง Females	รวม Total	ชาย Males	หญิง Females	รวม Total	ชาย Males	หญิง Females	รวม Total	ชาย Males	
ภาคกลาง	133,804	35,701	98,103	107,467	26,721	80,746	25,113	8,584	16,529	1,224	396	828	Central Region		
15-19	3,702	1,095	2,607	2,011	411	1,600	1,636	629	1,007	54	54	-	15-19		
20-24	5,306	1,646	3,660	3,359	1,074	2,285	1,946	572	1,374	-	-	-	20-24		
25-29	11,615	3,184	8,431	8,540	2,252	6,288	3,041	932	2,109	34	-	34	25-29		
30-34	19,287	6,447	12,841	14,747	5,095	9,652	4,460	1,336	3,124	80	16	64	30-34		
35-39	21,771	5,787	15,985	17,920	4,969	12,951	3,715	793	2,923	136	25	111	35-39		
40-44	19,690	5,045	14,645	16,874	4,076	12,798	2,752	969	1,783	63	-	63	40-44		
45-49	16,014	3,296	12,718	13,689	2,356	11,333	1,894	886	1,008	432	54	377	45-49		
50-54	11,129	2,583	8,546	9,416	1,823	7,594	1,551	680	871	162	80	81	50-54		
55-59	7,419	1,492	5,928	6,376	1,127	5,249	860	199	661	184	166	18	55-59		
60 ปีขึ้นไป	17,870	5,126	12,743	14,533	3,537	10,996	3,258	1,589	1,669	79	-	79	60 and over		
ภาคเหนือ	119,321	23,337	95,984	99,862	16,517	83,345	19,168	6,808	12,360	290	11	279	Northern Region		
15-19	3,754	818	2,935	1,264	38	1,226	2,490	780	1,709	-	-	-	15-19		
20-24	3,555	414	3,141	2,533	344	2,188	1,022	70	952	-	-	-	20-24		
25-29	7,412	1,418	5,993	5,852	910	4,942	1,498	508	990	61	-	61	25-29		
30-34	15,653	2,335	13,319	14,172	1,477	12,695	1,481	858	624	-	-	-	30-34		
35-39	15,755	2,330	13,426	14,157	1,844	12,312	1,598	485	1,113	-	-	-	35-39		
40-44	21,138	3,155	17,983	19,453	2,695	16,758	1,591	460	1,131	94	-	94	40-44		
45-49	18,062	3,318	14,744	15,419	2,401	13,018	2,570	911	1,659	73	5	67	45-49		
50-54	12,167	2,901	9,266	10,108	2,330	7,778	1,997	566	1,431	62	5	57	50-54		
55-59	7,732	2,210	5,522	6,401	1,734	4,668	1,330	476	854	-	-	-	55-59		
60 ปีขึ้นไป	14,093	4,438	9,655	10,503	2,744	7,759	3,591	1,694	1,896	-	-	-	60 and over		

ตารางที่ 2 จำนวนผู้รับจ้างมากกว่าที่บ้าน จำแนกตามประเภทผู้รับจ้าง เพศ กลุ่มอายุ และภาค
 Table 2 Number of Homeworkers by Type of Homeworkers, Sex, Age Group and Region

กลุ่มอายุ (ปี) และภาค	ประเภทผู้รับจ้าง Type of Homeworkers														Age group (years) and Region
	ผู้รับจ้างด้วยตนเอง Contract Workers				ผู้ช่วยผู้รับจ้าง Unpaid Homeworkers				ผู้รับจ้างงาน Subcontractors						
	รวม Total	ชาย Males	หญิง Females	รวม Total	ชาย Males	หญิง Females	รวม Total	ชาย Males	หญิง Females	รวม Total	ชาย Males	หญิง Females			
ภาคตะวันออกเฉียงเหนือ	157,868	31,898	125,970	135,755	23,425	112,330	21,505	8,267	13,238	608	206	402	Northeastern Region		
15-19	4,628	1,174	3,454	1,540	237	1,304	3,088	938	2,151	-	-	-	15-19		
20-24	5,947	1,532	4,415	4,680	1,322	3,358	1,230	210	1,021	36	-	36	20-24		
25-29	16,536	2,371	14,165	14,572	2,103	12,469	1,783	269	1,514	181	-	181	25-29		
30-34	28,895	5,602	23,293	25,768	4,122	21,645	3,128	1,480	1,648	-	-	-	30-34		
35-39	30,327	5,500	24,828	27,271	4,287	22,984	2,994	1,150	1,844	62	62	-	35-39		
40-44	23,524	5,041	18,483	20,790	4,040	16,750	2,524	857	1,667	211	144	67	40-44		
45-49	19,097	3,357	15,740	16,843	2,020	14,823	2,213	1,337	876	42	-	42	45-49		
50-54	10,171	2,601	7,570	8,561	2,107	6,454	1,534	494	1,040	76	-	76	50-54		
55-59	8,541	2,248	6,294	7,099	1,440	5,659	1,442	807	635	-	-	-	55-59		
60 ปีขึ้นไป	10,200	2,472	7,728	8,632	1,747	6,885	1,568	725	843	-	-	-	60 and over		
ภาคใต้	46,849	5,875	40,974	37,589	2,721	34,868	9,117	3,080	6,037	143	74	69	Southern Region		
15-19	4,195	466	3,729	2,201	139	2,062	1,994	327	1,667	-	-	-	15-19		
20-24	4,963	455	4,508	3,595	181	3,414	1,368	274	1,094	-	-	-	20-24		
25-29	5,925	631	5,294	4,693	218	4,475	1,231	412	819	-	-	-	25-29		
30-34	6,672	913	5,759	5,876	454	5,423	727	459	268	69	-	69	30-34		
35-39	6,791	714	6,077	6,051	135	5,916	667	506	161	74	74	-	35-39		
40-44	5,647	474	5,173	4,942	312	4,629	705	162	543	-	-	-	40-44		
45-49	3,948	460	3,489	3,357	89	3,268	591	371	220	-	-	-	45-49		
50-54	3,204	677	2,527	2,686	510	2,176	517	167	351	-	-	-	50-54		
55-59	1,541	231	1,310	1,248	138	1,110	293	93	200	-	-	-	55-59		
60 ปีขึ้นไป	3,962	855	3,107	2,940	546	2,394	1,022	309	713	-	-	-	60 and over		

ตารางที่ 3 จำนวนผู้รับงานมาทำที่บ้าน จำแนกตามประเภทผู้รับงาน เพศ สถานภาพสมรส และภาค

Table 3 Number of Homeworkers by Type of Homeworkers, Sex, Marital Status and Region

สถานภาพสมรส และภาค	ประเภทผู้รับงาน Type of Homeworkers														Marital Status and Region
	รวม		ผู้รับงานด้วยตนเอง				ผู้ช่วยผู้รับงาน				ผู้รับช่วงงาน				
	รวม Total	ชาย Males	หญิง Females	Contract Workers		Unpaid Homeworkers		Homeworkers		Subcontractors		รวม Total	ชาย Males	หญิง Females	
				รวม Total	ชาย Males	หญิง Females	รวม Total	ชาย Males	หญิง Females	รวม Total	ชาย Males				
ทั่วราชอาณาจักร	549,803	130,123	419,680	94,461	349,138	103,438	34,737	68,701	2,766	925	1,841	Whole Kingdom			
ใต้	63,712	16,630	47,082	9,051	32,737	21,418	7,562	13,856	506	17	489	Single			
เคยสมรส	486,091	113,493	372,598	85,410	316,401	82,020	27,174	54,846	2,260	908	1,352	Ever Married			
สมรส	427,315	108,859	318,456	81,576	267,238	76,601	26,486	50,114	1,900	796	1,104	Currently Married			
ม่าย	40,634	3,326	37,308	2,843	34,275	3,360	425	2,935	156	58	98	Widowed			
หย่า	9,035	573	8,462	365	7,389	1,244	208	1,036	37	-	37	Divorced			
แยกกันอยู่	9,078	735	8,343	626	7,470	815	55	761	167	54	113	Separated			
ไม่ทราบสถานภาพ	29	-	29	-	29	-	-	-	-	-	-	Unknown Status			
กรุงเทพมหานคร	91,961	33,312	58,649	25,077	37,849	28,535	7,998	20,537	501	238	263	Bangkok			
ใต้	13,683	4,807	8,876	1,979	5,936	5,712	2,829	2,883	57	-	57	Single			
เคยสมรส	78,278	28,505	49,773	23,098	31,913	22,823	5,169	17,654	444	238	206	Ever Married			
สมรส	71,598	27,751	43,847	22,691	27,010	21,566	4,822	16,744	331	238	93	Currently Married			
ม่าย	4,364	623	3,740	407	3,406	550	216	334	-	-	-	Widowed			
หย่า	1,548	131	1,417	-	956	592	131	461	-	-	-	Divorced			
แยกกันอยู่	769	-	769	-	541	115	-	115	113	-	113	Separated			
ไม่ทราบสถานภาพ	-	-	-	-	-	-	-	-	-	-	-	Unknown Status			

ตารางที่ 3 จำนวนผู้รับงานมาทำที่บ้าน จำแนกตามประเภทผู้รับงาน เพศ สถานภาพสมรส และภาค

Table 3 Number of Homeworkers by Type of Homeworkers, Sex, Marital Status and Region

สถานภาพสมรส และภาค	ประเภทผู้รับงาน Type of Homeworkers														Marital Status and Region
	รวม		ผู้รับงานด้วยตนเอง				ผู้ช่วยผู้รับงาน				ผู้รับช่วงงาน				
	รวม Total	ชาย Males	หญิง Females	Contract Workers		Unpaid Homeworkers		Homeworkers		Subcontractors		รวม Total	ชาย Males	หญิง Females	
				รวม Total	ชาย Males	หญิง Females	รวม Total	ชาย Males	หญิง Females	รวม Total	ชาย Males				
ภาคกลาง	133,804	35,701	98,103	107,467	26,721	80,746	25,113	8,584	16,529	1,224	396	828	Central Region		
ใต้	16,378	4,176	12,203	12,493	2,612	9,881	3,437	1,546	1,890	448	17	431	Single		
เคยสมรส	117,426	31,525	85,900	94,974	24,109	70,865	21,676	7,038	14,639	776	379	397	Ever Married		
สมรส	99,298	30,239	69,059	78,102	23,057	55,045	20,581	6,916	13,665	615	267	348	Currently Married		
ม่าย	11,726	619	11,107	10,919	494	10,425	727	67	661	80	58	22	Widowed		
หย่า	2,038	200	1,838	1,885	200	1,685	126	-	126	27	-	27	Divorced		
แยกกันอยู่	4,364	467	3,896	4,068	358	3,710	242	55	187	54	54	-	Separated		
ไม่ทราบสถานภาพ	-	-	-	-	-	-	-	-	-	-	-	-	Unknown		
ภาคเหนือ	119,321	23,337	95,984	99,862	16,517	83,345	19,168	6,808	12,360	290	11	279	Northern Region		
ใต้	10,303	2,579	7,725	6,810	1,493	5,316	3,492	1,085	2,408	-	-	-	Single		
เคยสมรส	109,018	20,758	88,259	93,052	15,024	78,029	15,676	5,723	9,952	290	11	279	Ever Married		
สมรส	92,916	19,286	73,630	78,277	13,726	64,552	14,359	5,549	8,810	279	11	268	Currently Married		
ม่าย	11,823	1,123	10,700	10,821	981	9,840	1,002	142	860	-	-	-	Widowed		
หย่า	2,848	172	2,676	2,537	140	2,397	301	32	268	11	-	11	Divorced		
แยกกันอยู่	1,402	177	1,224	1,388	177	1,211	14	-	14	-	-	-	Separated		
ไม่ทราบสถานภาพ	29	-	29	29	-	29	-	-	-	-	-	-	Unknown		

ตารางที่ 3 จำนวนผู้รับงานมาทำที่บ้าน จำแนกตามประเภทผู้รับงาน เพศ สถานภาพสมรส และภาค

Table 3 Number of Homeworkers by Type of Homeworkers, Sex, Marital Status and Region

สถานภาพสมรส และภาค	ประเภทผู้รับงาน Type of Homeworkers														Marital Status and Region
	รวม		ผู้รับงานด้วยตนเอง				ผู้ช่วยผู้รับงาน				ผู้รับช่วงงาน				
	รวม Total	ชาย Males	หญิง Females	Contract Workers		Unpaid Homeworkers		Homeworkers		Subcontractors		รวม Total	ชาย Males	หญิง Females	
				รวม Total	ชาย Males	หญิง Females	รวม Total	ชาย Males	หญิง Females	รวม Total	ชาย Males				
ภาคตะวันออกเฉียงเหนือ	157,868	31,898	125,970	135,755	23,425	112,330	21,505	8,267	13,238	608	206	402	Northeastern Region		
โสด	12,231	3,740	8,492	8,089	2,367	5,723	4,141	1,374	2,768	-	-	-	Single		
เคยสมรส	145,637	28,158	117,478	127,666	21,058	106,607	17,364	6,893	10,470	608	206	402	Ever Married		
สมรส	132,731	27,226	105,505	116,028	20,171	95,856	16,172	6,848	9,323	532	206	326	Currently Married		
ม่าย	9,155	887	8,267	8,295	887	7,408	784	-	784	76	-	76	Widowed		
หย่า	1,969	45	1,924	1,844	-	1,844	125	45	80	-	-	-	Divorced		
แยกกันอยู่	1,782	-	1,782	1,499	-	1,499	283	-	283	-	-	-	Unknown Status		
ไม่ทราบสถานภาพ	-	-	-	-	-	-	-	-	-	-	-	-	Unknown		
ภาคใต้	46,849	5,875	40,974	37,589	2,721	34,868	9,117	3,080	6,037	143	74	69	Southern Region		
โสด	11,118	1,330	9,788	6,482	601	5,881	4,636	730	3,907	-	-	-	Single		
เคยสมรส	35,731	4,545	31,186	31,107	2,121	28,987	4,481	2,350	2,130	143	74	69	Ever Married		
สมรส	30,771	4,356	26,415	26,706	1,932	24,774	3,923	2,350	1,572	143	74	69	Currently Married		
ม่าย	3,566	74	3,492	3,270	74	3,196	296	-	296	-	-	-	Widowed		
หย่า	631	25	607	531	25	507	100	-	100	-	-	-	Divorced		
แยกกันอยู่	762	90	672	600	90	510	162	-	162	-	-	-	Unknown Status		
ไม่ทราบสถานภาพ	-	-	-	-	-	-	-	-	-	-	-	-	Unknown		

ตารางที่ 4 จำนวนผู้รับงานมาทำที่บ้าน จำแนกตามประเภทผู้รับงาน เพศ ระดับการศึกษาที่สำเร็จ และภาค

Table 4 Number of Homeworkers by Type of Homeworkers, Sex, Educational Attainment and Region

ระดับการศึกษาที่สำเร็จ และภาค	ประเภทผู้รับงาน Type of Homeworkers												Educational Attainment and Region
	รวม		ผู้รับงานด้วยตนเอง				ผู้ช่วยผู้รับงาน				ผู้รับช่วงงาน		
	รวม Total	ชาย Males	หญิง Females	รวม Total	ชาย Males	หญิง Females	รวม Total	ชาย Males	หญิง Females	รวม Total	ชาย Males	หญิง Females	
ทั่วราชอาณาจักร	549,803	130,123	419,680	443,599	94,461	349,138	103,438	34,737	68,701	2,766	925	1,841	Whole Kingdom
ไม่มีการศึกษา	22,772	2,859	19,913	18,451	2,099	16,353	4,208	761	3,447	114	-	114	None
มีการศึกษา	527,031	127,264	399,767	425,148	92,362	332,785	99,230	33,976	65,254	2,652	925	1,727	Education attainment
ต่ำกว่าประถมศึกษา	248,226	53,855	194,370	210,947	39,208	171,739	36,035	14,359	21,675	1,243	288	956	Less than elementary level
ประถมศึกษา	177,078	42,508	134,570	139,757	31,042	108,714	36,798	11,139	25,659	523	326	197	Elementary level
มัธยมศึกษา	92,181	26,957	65,224	68,147	19,266	48,882	23,318	7,381	15,937	717	311	405	Secondary level
มัธยมศึกษาตอนต้น	61,082	17,163	43,919	45,009	11,882	33,127	15,788	5,050	10,739	285	231	53	Lower secondary level
มัธยมศึกษาตอนปลาย	31,099	9,794	21,305	23,138	7,384	15,754	7,529	2,331	5,198	432	80	352	Upper secondary level
สายสามัญ	25,666	8,162	17,504	19,244	6,302	12,942	6,059	1,780	4,279	363	80	283	General type
สายอาชีวศึกษา	5,423	1,633	3,790	3,883	1,082	2,802	1,470	551	919	69	-	69	Vocational type
สายวิชาการศึกษา	10	-	10	10	-	10	-	-	-	-	-	-	Teacher training type
อนุริญญา	5,189	1,730	3,459	3,809	1,406	2,403	1,365	324	1,041	15	-	15	Diploma level
สายสามัญ	246	86	160	166	86	81	79	-	79	-	-	-	Academic
สายอาชีวศึกษา	4,579	1,465	3,114	3,279	1,141	2,138	1,285	324	961	15	-	15	Higher technical education
สายวิชาการศึกษา	364	180	184	364	180	184	-	-	-	-	-	-	Teacher training
มหาวิทยาลัย	4,357	2,213	2,143	2,487	1,440	1,047	1,715	773	942	154	-	154	University level
สายสามัญ	3,210	1,936	1,274	1,653	1,278	375	1,557	657	899	-	-	-	Academic
สายอาชีวศึกษา	76	-	76	76	-	76	-	-	-	-	-	-	Higher technical education
สายวิชาการศึกษา	1,070	278	793	758	162	596	158	116	42	154	-	154	Teacher training
การศึกษอื่น ๆ ^{1/}	-	-	-	-	-	-	-	-	-	-	-	-	Others education ^{1/}

ตารางที่ 4 จำนวนผู้รับงานมาทำที่บ้าน จำแนกตามประเภทผู้รับงาน เพศ ระดับการศึกษาที่สำเร็จ และภาค

Table 4 Number of Homeworkers by Type of Homeworkers, Sex, Educational Attainment and Region

ระดับการศึกษาที่สำเร็จ และภาค	ประเภทผู้รับงาน Type of Homeworkers												Educational Attainment and Region		
	รวม		ผู้รับงานด้วยตนเอง				ผู้ช่วยผู้รับงาน				ผู้รับช่วงงาน				
	รวม	หญิง	รวม	ชาย	หญิง	รวม	ชาย	หญิง	รวม	ชาย	หญิง	รวม		ชาย	
Total	Males	Females	Total	Males	Females	Total	Males	Females	Total	Males	Females	Total	Males	Females	
กรุงเทพมหานคร	91,961	33,312	58,649	62,926	25,077	37,849	28,535	7,998	20,537	501	238	263			Bangkok
ไม่มีการศึกษา	1,873	-	1,873	1,075	-	1,075	685	-	685	113	-	113			None
มีการศึกษา	90,088	33,312	56,776	61,851	25,077	36,773	27,848	7,996	19,852	388	238	150			Education attainment
ต่ำกว่าประถมศึกษา	28,397	9,773	18,624	22,074	7,518	14,557	6,188	2,121	4,067	134	134	-			Less than elementary level
ประถมศึกษา	36,686	12,444	24,242	23,656	8,684	14,972	12,834	3,657	9,177	197	104	93			Elementary level
มัธยมศึกษา	21,556	9,354	12,203	14,181	7,743	6,438	7,318	1,611	5,707	57	-	57			Secondary level
มัธยมศึกษาตอนต้น	12,743	5,098	7,646	8,679	4,243	4,436	4,064	854	3,210	-	-	-			Lower secondary level
มัธยมศึกษาตอนปลาย	8,813	4,256	4,557	5,502	3,500	2,002	3,254	756	2,497	57	-	57			Upper secondary level
สายสามัญ	6,415	3,265	3,151	3,941	2,728	1,213	2,417	537	1,880	57	-	57			General type
สายอาชีพศึกษา	2,398	991	1,406	1,561	772	789	837	219	617	-	-	-			Vocational type
สายวิชาการศึกษา	-	-	-	-	-	-	-	-	-	-	-	-			Teacher training type
อนุปริญญา	1,291	365	926	1,086	279	807	205	86	119	-	-	-			Diploma level
สายสามัญ	-	-	-	-	-	-	-	-	-	-	-	-			Academic
สายอาชีพศึกษา	1,195	365	830	989	279	710	205	86	119	-	-	-			Higher technical education
สายวิชาการศึกษา	96	-	96	96	-	96	-	-	-	-	-	-			Teacher training
มหาวิทยาลัย	2,157	1,376	781	854	854	-	1,303	522	781	-	-	-			University level
สายสามัญ	2,157	1,376	781	854	854	-	1,303	522	781	-	-	-			Academic
สายอาชีพศึกษา	-	-	-	-	-	-	-	-	-	-	-	-			Higher technical education
สายวิชาการศึกษา	-	-	-	-	-	-	-	-	-	-	-	-			Teacher training
การศึกษานอกระบบ ^{1/}	-	-	-	-	-	-	-	-	-	-	-	-			Others education ^{1/}

ตารางที่ 4 จำนวนผู้รับงานมาทำที่บ้าน จำแนกตามประเภทผู้รับงาน เพศ ระดับการศึกษาที่สำเร็จ และภาค

Table 4 Number of Homeworkers by Type of Homeworkers, Sex, Educational Attainment and Region

ระดับการศึกษาที่สำเร็จ และภาค	ประเภทผู้รับงาน Type of Homeworkers												Educational Attainment and Region
	รวม		ผู้รับงานด้วยตนเอง				ผู้ช่วยผู้รับงาน				ผู้รับช่วงงาน		
	ชาย Males	หญิง Females	รวม Total	ชาย Males	หญิง Females	รวม Total	ชาย Males	หญิง Females	รวม Total	ชาย Males	หญิง Females		
ภาคกลาง	133,804	35,701	98,103	107,467	26,721	80,746	25,113	8,584	16,529	1,224	396	828	Central Region
ไม่มีการศึกษา	5,916	575	5,341	5,097	445	4,652	818	129	689	-	-	-	None
มีการศึกษา	127,888	35,126	92,762	102,370	26,276	76,094	24,295	8,455	15,840	1,223	396	828	Education attainment
ต่ำกว่าประถมศึกษา	66,835	15,720	51,115	56,547	11,553	44,994	9,524	4,025	5,499	764	142	622	Less than elementary level
ประถมศึกษา	38,007	11,889	26,118	28,375	9,342	19,034	9,545	2,461	7,084	87	87	-	Elementary level
มัธยมศึกษา	20,799	6,663	14,136	15,951	4,878	11,074	4,630	1,619	3,011	218	167	51	Secondary level
มัธยมศึกษาตอนต้น	13,037	4,380	8,657	9,831	3,254	6,577	3,014	977	2,037	192	150	43	Lower secondary level
มัธยมศึกษาตอนปลาย	7,762	2,283	5,479	6,120	1,624	4,496	1,616	642	974	26	17	9	Upper secondary level
สายสามัญ	6,065	1,933	4,132	4,765	1,463	3,301	1,274	452	822	26	17	9	General type
สายอาชีพศึกษา	1,687	350	1,337	1,345	161	1,184	342	190	152	-	-	-	Vocational type
สายวิชาการศึกษา	10	-	10	10	-	10	-	-	-	-	-	-	Teacher training type
อนุปริญญา	1,301	435	866	907	201	706	394	234	161	-	-	-	Diploma level
สายสามัญ	-	-	-	-	-	-	-	-	-	-	-	-	Academic
สายอาชีพศึกษา	1,264	413	851	869	179	690	394	234	161	-	-	-	Higher technical education
สายวิชาการศึกษา	38	22	16	38	22	16	-	-	-	-	-	-	Teacher training
มหาวิทยาลัย	945	418	527	589	302	287	201	116	85	154	-	154	University level
สายสามัญ	466	307	159	286	190	96	180	116	63	-	-	-	Academic
สายอาชีพศึกษา	-	-	-	-	-	-	-	-	-	-	-	-	Higher technical education
สายวิชาการศึกษา	479	112	367	303	112	191	22	-	22	154	-	154	Teacher training
การศึกษานานาชาติ	-	-	-	-	-	-	-	-	-	-	-	-	Others education ^{1/}

ตารางที่ 4 จำนวนผู้รับงานมาทำที่บ้าน จำแนกตามประเภทผู้รับงาน เพศ ระดับการศึกษาที่สำเร็จ และภาค

Table 4 Number of Homeworkers by Type of Homeworkers, Sex, Educational Attainment and Region

ระดับการศึกษาที่สำเร็จ และภาค	ประเภทผู้รับงาน Type of Homeworkers												Educational Attainment and Region				
	รวม		ผู้รับงานด้วยตนเอง				ผู้ช่วยผู้รับงาน				ผู้รับช่วงงาน						
	รวม	ชาย	หญิง	รวม	ชาย	หญิง	รวม	ชาย	หญิง	รวม	ชาย	หญิง					
Total	Males	Females	Total	Males	Females	Total	Males	Females	Total	Males	Females	Total	Males	Females			
ภาคเหนือ	119,321	23,337	95,984	99,862	16,517	83,345	19,168	6,808	12,360	290	11	279			Northern Region		
ไม่มีการศึกษา	10,250	1,590	8,660	8,518	1,200	7,318	1,731	389	1,342	-	-	-	-	-	-	None	
มีการศึกษา	109,071	21,747	87,324	91,344	15,317	76,027	17,437	6,419	11,018	290	11	279	11	279	11	Education attainment	
ต่ำกว่าประถมศึกษา	63,661	12,386	51,275	54,740	9,029	45,711	8,718	3,346	5,372	203	11	192	11	192	11	Less than elementary level	
ประถมศึกษา	26,278	4,342	21,936	22,188	3,084	19,104	4,029	1,258	2,771	61	-	61	-	61	-	Elementary level	
มัธยมศึกษา	17,313	4,526	12,787	13,023	2,798	10,225	4,279	1,728	2,551	11	-	11	-	11	-	Secondary level	
มัธยมศึกษาตอนต้น	11,878	2,973	8,905	8,579	1,754	6,825	3,288	1,219	2,069	11	-	11	-	11	-	Lower secondary level	
มัธยมศึกษาตอนปลาย	5,435	1,553	3,882	4,444	1,044	3,400	991	509	482	-	-	-	-	-	-	Upper secondary level	
สายสามัญ	4,632	1,421	3,211	3,809	995	2,814	823	425	397	-	-	-	-	-	-	General type	
สายอาชีพศึกษา	804	132	672	635	49	587	168	83	85	-	-	-	-	-	-	Vocational type	
สายวิชาการศึกษา	-	-	-	-	-	-	-	-	-	-	-	-	-	-	-	-	Teacher training type
อนุปริญญา	1,075	239	836	773	239	534	287	-	287	15	-	15	-	15	-	Diploma level	
สายสามัญ	107	-	107	61	-	61	46	-	46	-	-	-	-	-	-	Academic	
สายอาชีพศึกษา	875	216	660	619	216	403	241	-	241	15	-	15	-	15	-	Higher technical education	
สายวิชาการศึกษา	93	24	69	93	24	69	-	-	-	-	-	-	-	-	-	Teacher training	
มหาวิทยาลัย	744	254	490	619	167	452	125	87	38	-	-	-	-	-	-	University level	
สายสามัญ	371	117	254	354	117	237	17	-	17	-	-	-	-	-	-	Academic	
สายอาชีพศึกษา	-	-	-	-	-	-	-	-	-	-	-	-	-	-	-	-	Higher technical education
สายวิชาการศึกษา	373	137	236	266	50	216	108	87	21	-	-	-	-	-	-	Teacher training	
การศึกษานานาชาติ	-	-	-	-	-	-	-	-	-	-	-	-	-	-	-	-	Others education ^{1/}

ตารางที่ 4 จำนวนผู้รับงานมาทำที่บ้าน จำแนกตามประเภทผู้รับงาน เพศ ระดับการศึกษาที่สำเร็จ และภาค

Table 4 Number of Homeworkers by Type of Homeworkers, Sex, Educational Attainment and Region

ระดับการศึกษาที่สำเร็จ และภาค	ประเภทผู้รับงาน Type of Homeworkers												Educational Attainment and Region	
	รวม		ผู้รับงานด้วยตนเอง				ผู้ช่วยผู้รับงาน				ผู้รับช่วงงาน			
	รวม	ชาย	หญิง	รวม	ชาย	หญิง	รวม	ชาย	หญิง	รวม	ชาย	หญิง		
Total	Males	Females	Total	Males	Females	Total	Males	Females	Total	Males	Females	Total	Males	Females
ภาคตะวันออกเฉียงเหนือ	157,868	31,898	125,970	135,755	23,425	112,330	21,505	8,267	13,238	608	206	402	Northeastern Region	
ไม่มีการศึกษา	1,676	408	1,268	1,341	408	933	335	-	335	-	-	-	None	
มีการศึกษา	156,192	31,490	124,702	134,415	23,017	111,397	21,169	8,266	12,903	608	206	402	Education attainment	
ต่ำกว่าประถมศึกษา	68,933	12,928	56,005	60,846	9,430	51,416	7,945	3,499	4,447	142	-	142	Less than elementary level	
ประถมศึกษา	61,370	12,260	49,110	53,432	9,307	44,125	7,833	2,890	4,942	105	62	43	Elementary level	
มัธยมศึกษา	24,450	5,609	18,840	19,018	3,623	15,394	5,071	1,842	3,229	361	144	217	Secondary level	
มัธยมศึกษาตอนต้น	18,193	4,205	13,988	13,875	2,487	11,389	4,236	1,637	2,599	82	82	-	Lower secondary level	
มัธยมศึกษาตอนปลาย	6,257	1,404	4,853	5,142	1,137	4,006	835	205	630	279	62	217	Upper secondary level	
สายสามัญ	5,882	1,304	4,578	4,832	1,036	3,796	770	205	565	279	62	217	General type	
สายอาชีพศึกษา	375	100	275	310	100	210	65	-	65	-	-	-	Vocational type	
สายวิชาการศึกษา	-	-	-	-	-	-	-	-	-	-	-	-	Teacher training type	
อนุริญญา	1,044	601	443	793	596	196	252	5	247	-	-	-	Diploma level	
สายสามัญ	34	-	34	-	-	-	34	-	34	-	-	-	Academic	
สายอาชีพศึกษา	873	467	407	655	462	193	218	5	214	-	-	-	Higher technical education	
สายวิชาการศึกษา	137	134	3	137	134	3	-	-	-	-	-	-	Teacher training	
มหาวิทยาลัย	395	92	303	326	61	265	69	31	38	-	-	-	University level	
สายสามัญ	118	80	38	61	61	-	57	19	38	-	-	-	Academic	
สายอาชีพศึกษา	76	-	76	76	-	76	-	-	-	-	-	-	Higher technical education	
สายวิชาการศึกษา	200	11	189	189	-	189	11	11	-	-	-	-	Teacher training	
การศึกษานานาชาติ	-	-	-	-	-	-	-	-	-	-	-	-	Others education ^{1/}	

ตารางที่ 4 จำนวนผู้รับงานมาทำที่บ้าน จำแนกตามประเภทผู้รับงาน เพศ ระดับการศึกษาที่สำเร็จ และภาค

Table 4 Number of Homeworkers by Type of Homeworkers, Sex, Educational Attainment and Region

ระดับการศึกษาที่สำเร็จ และภาค	ประเภทผู้รับงาน Type of Homeworkers														Educational Attainment and Region		
	รวม		ผู้รับงานด้วยตนเอง				ผู้ช่วยผู้รับงาน				ผู้รับช่วงงาน						
	รวม	หญิง	รวม	ชาย	หญิง	รวม	ชาย	หญิง	รวม	ชาย	หญิง	รวม	ชาย	หญิง			
Total	Males	Females	Total	Males	Females	Total	Males	Females	Total	Males	Females	Total	Males	Females			
ภาคใต้	46,849	5,875	40,974	37,589	2,721	34,868	9,117	3,080	6,037	143	74	69	143	74	69	Southern Region	
ไม่มีการศึกษา	3,057	286	2,771	2,420	46	2,374	636	239	397	-	-	-	-	-	-	None	
มีการศึกษา	43,792	5,589	38,203	35,169	2,675	32,494	8,481	2,841	5,640	143	74	69	143	74	69	Education attainment	
ต่ำกว่าประถมศึกษา	20,400	3,048	17,352	16,740	1,679	15,061	3,659	1,369	2,290	-	-	-	-	-	-	Less than elementary level	
ประถมศึกษา	14,736	1,572	13,164	12,105	625	11,480	2,558	873	1,684	74	74	-	74	74	-	Elementary level	
มัธยมศึกษา	8,063	805	7,258	5,974	224	5,750	2,020	581	1,438	69	-	69	69	-	69	Secondary level	
มัธยมศึกษาตอนต้น	5,231	507	4,724	4,045	145	3,900	1,187	363	824	-	-	-	-	-	-	Lower secondary level	
มัธยมศึกษาตอนปลาย	2,832	298	2,534	1,930	79	1,850	833	219	615	69	-	69	69	-	69	Upper secondary level	
สายสามัญ	2,672	239	2,433	1,898	79	1,818	774	160	615	-	-	-	-	-	-	General type	
สายอาชีวศึกษา	160	59	101	32	-	32	59	59	-	69	-	69	69	-	69	Vocational type	
สายวิชาการศึกษา	-	-	-	-	-	-	-	-	-	-	-	-	-	-	-	Teacher training type	
อนุปริญญา	477	90	387	250	90	160	227	-	227	-	-	-	-	-	-	Diploma level	
สายสามัญ	105	86	19	105	86	19	-	-	-	-	-	-	-	-	-	Academic	
สายอาชีวศึกษา	372	5	367	145	5	141	227	-	227	-	-	-	-	-	-	Higher technical education	
สายวิชาการศึกษา	-	-	-	-	-	-	-	-	-	-	-	-	-	-	-	Teacher training	
มหาวิทยาลัย	116	73	43	98	56	43	18	18	-	-	-	-	-	-	-	University level	
สายสามัญ	98	56	43	98	56	43	-	-	-	-	-	-	-	-	-	Academic	
สายอาชีวศึกษา	-	-	-	-	-	-	-	-	-	-	-	-	-	-	-	-	Higher technical education
สายวิชาการศึกษา	18	18	-	-	-	-	18	18	-	-	-	-	-	-	-	-	Teacher training
การศึกษานานาชาติ	-	-	-	-	-	-	-	-	-	-	-	-	-	-	-	-	Others education ^{1/}

1/ รวมอาชีวศึกษาระยะสั้น

1/ Include short course vocational

ตารางที่ 5 จำนวนผู้รับงานมาทำที่บ้าน จำแนกตามอาชีพหลักในรอบปีที่แล้ว เขตการปกครอง และภาค

Table 5 Number of Homeworkers by Last Year Occupation, Area and Region

อาชีพหลักในรอบปีที่แล้ว	ทั่วราชอาณาจักร Whole Kingdom				ภาค Region			Last Year Occupation	
	รวม	ในเขตเทศบาล	นอกเขตเทศบาล	กรุงเทพมหานคร	กลาง	เหนือ	ตะวันออกเฉียงเหนือ		
	Total	Municipal Area	Non-municipal Area	Bangkok	Central	North	Northeast		
ยอดรวม	549,803	171,831	377,972	91,961	133,804	119,321	157,868	46,849	Total
1. ผู้บัญญัติกฎหมายข้าราชการระดับอาวุโสและผู้จัดการ	11,724	5,908	5,816	5,013	2,239	1,636	2,033	803	1. Legislators, senior officials and managers
2. ผู้ประกอบวิชาชีพด้านต่างๆ	1,420	1,019	401	351	511	129	311	117	2. Professionals
3. ผู้ประกอบวิชาชีพด้านเทคนิคสาขาต่างๆ และอาชีพที่เกี่ยวข้อง	922	348	574	-	369	203	200	149	3. Technicians and associate Professionals
4. เสมียน	1,343	629	714	372	142	618	103	107	4. Clerks
5. พนักงานบริการและพนักงานในร้านค้าและตลาด	16,028	5,906	10,122	2,650	4,387	4,039	2,381	2,571	5. Service workers and shop and market sales workers
6. ผู้ปฏิบัติงานที่มีฝีมือในด้านการเกษตรและการประมง	140,224	9,978	130,246	61	17,425	28,802	86,703	7,233	6. Skilled agricultural and fishery workers
7. ผู้ปฏิบัติงานด้านความสามารถทางฝีมือและธุรกิจการค้าที่เกี่ยวข้อง	313,153	124,939	188,214	76,913	83,357	64,081	59,206	29,596	7. Craft and related trades workers
8. ผู้ปฏิบัติการโรงงานและเครื่องจักรและผู้ปฏิบัติงานด้านการประกอบ	11,080	4,889	6,190	2,893	4,174	2,096	1,439	477	8. Plant and machine operators and assemblers
9. อาชีพขั้นพื้นฐานต่างๆ ในด้านการขายและการให้บริการ	53,909	18,215	35,694	3,708	21,199	17,716	5,492	5,795	9. Elementary occupations
10. คนงานซึ่งไม่ได้จำแนกไว้ในหมวดอื่น	-	-	-	-	-	-	-	-	10. Workers not classifiable by occupation

ตารางที่ 6 จำนวนผู้รับงานมาทำที่บ้าน จำแนกตามอุตสาหกรรมในรอบปีที่แล้ว เขตการปกครอง และภาค

Table 6 Number of Homeworkers by Last Year Industry, Area and Region

อุตสาหกรรมในรอบปีที่แล้ว	ทั่วราชอาณาจักร Whole Kingdom					ภาค Region					Last Year Industry
	รวม	ในเขตเทศบาล	นอกเขตเทศบาล	กรุงเทพมหานคร	กลาง	เหนือ	ตะวันออกเฉียงเหนือ	ใต้	Total		
	Total	Municipal Area	Non-municipal Area	Bangkok	Central	North	Northeast	South			
ยอดรวม	549,803	171,831	377,972	91,961	133,804	119,321	157,868	46,849			
1. เกษตรกรรม	153,762	11,912	141,850	61	21,964	35,401	88,425	7,911	1. Agriculture		
2. การทำเหมืองแร่ และเหมืองหิน	962	436	526	381	185	199	38	159	2. Mining and quarrying		
3. การผลิต	313,629	135,707	177,922	84,464	90,854	60,745	59,881	17,685	3. Manufacturing		
4. การไฟฟ้า ก๊าซ และการประปา	83	26	57	-	67	16	-	-	4. Electricity, gas and water supply		
5. การก่อสร้าง	6,004	1,278	4,726	63	2,069	2,517	1,223	132	5. Construction		
6. การขายส่ง การขายปลีก การซ่อมแซมยานยนต์	57,643	14,410	43,233	3,323	13,011	16,324	7,050	17,935	6. Wholesale and retail trade, repair of motor vehicles		
7. โรงแรม และภัตตาคาร	5,745	2,224	3,521	715	1,917	1,054	314	1,745	7. Hotel and restaurants		
8. การขนส่ง สถานที่เก็บสินค้า และการคมนาคม	1,466	954	512	562	406	187	80	231	8. Transport, storage and communication		
9. การเป็นสื่อกลางทางการเงิน	189	189	-	189	-	-	-	-	9. Financial intermediation		
10. กิจการด้านอสังหาริมทรัพย์ การให้เช่า	1,103	530	573	304	468	266	28	37	10. Real estate, renting and business activities		
11. การบริหารราชการ และการป้องกันประเทศ	1,036	274	762	-	307	642	80	7	11. Public administration and defence,		
12. การศึกษา	1,461	707	754	378	372	183	387	142	12. Education		
13. งานด้านสุขภาพ และงานสังคมสงเคราะห์	838	414	424	125	355	215	11	132	13. Health and social work		
14. กิจกรรมด้านบริการชุมชน สังคม และการบริการ	4,006	1,675	2,331	738	1,510	832	277	649	14. Other community, social and		
15. ลูกจ้างในครัวเรือนส่วนบุคคล	1,876	1,095	781	659	320	740	75	84	15. Private households with employed persons		

ตารางที่ 7 จำนวนผู้รับงานมาทำที่บ้าน จำแนกตามอาชีพ เขตการปกครอง และภาค

Table 7 Number of Homeworkers by Occupation, Area and Region

อาชีพ	ทั่วราชอาณาจักร Whole Kingdom					ภาค Region				Total	Occupation
	รวม	ในเขตเทศบาล	นอกเขตเทศบาล	กรุงเทพมหานคร	กลาง	เหนือ	ตะวันออกเฉียงเหนือ	ใต้			
	Total	Municipal Area	Non-municipal Area	Bangkok	Central	North	Northeast	South			
ยอดรวม	549,803	171,831	377,972	91,961	133,804	119,321	157,868	46,849			
1. ผู้บัญญัติกฎหมายข้าราชการระดับอาวุโสและผู้จัดการ	2,658	1,072	1,586	580	921	378	719	59			1. Legislators, senior officials and managers
2. ผู้ประกอบวิชาชีพด้านต่างๆ	222	195	27	126	-	55	40	-			2. Professionals
3. ผู้ประกอบวิชาชีพด้านเทคนิคสาขาต่างๆ และอาชีพที่เกี่ยวข้อง	248	62	186	-	79	132	38	-			3. Technicians and associate Professionals
4. เสมียน	501	146	355	-	222	251	-	28			4. Clerks
5. พนักงานบริการและพนักงานในร้านค้าและตลาด	115	26	89	-	97	17	-	-			5. Service workers and shop and market sales workers
6. ผู้ปฏิบัติงานที่มีฝีมือในด้านการเกษตรและการประมง	91	35	56	-	-	7	56	28			6. Skilled agricultural and fishery workers
7. ผู้ปฏิบัติงานด้านความสามารทางฝีมือและธุรกิจการค้าที่เกี่ยวข้อง	472,878	147,132	325,746	85,603	104,305	95,076	149,214	38,680			7. Craft and related trades workers
8. ผู้ปฏิบัติการโรงงานและเครื่องจักรและผู้ปฏิบัติงานด้านการประกอบ	7,694	2,874	4,819	1,859	2,367	681	2,522	265			8. Plant and machine operators and assemblers
9. อาชีพขั้นพื้นฐานต่างๆ ในด้านการศึกษาและการให้บริการ	65,396	20,289	45,107	3,793	25,812	22,723	5,278	7,790			9. Elementary occupations
10. คนงานซึ่งไม่ได้จำแนกไว้ในหมวดอื่น	-	-	-	-	-	-	-	-			10. Workers not classifiable by occupation

ตารางที่ 8 จำนวนผู้รับงานมาทำที่บ้าน จำแนกตามอุตสาหกรรม เขตการปกครอง และภาค

Table 8 Number of Homeworkers by Industry , Area and Region

อุตสาหกรรม	ทั่วราชอาณาจักร Whole Kingdom				ภาค Region				
	รวม	ในเขตเทศบาล	นอกเขตเทศบาล	กรุงเทพมหานคร	กลาง	เหนือ	ตะวันออกเฉียงเหนือ	ใต้	
	Total	Municipal Area	Non-municipal Area	Bangkok	Central	North	Northeast	South	
ยอดรวม	549,803	171,831	377,972	91,961	133,804	119,321	157,868	46,849	Total
1. เกษตรกรรม	4,701	956	3,744	-	2,481	2,063	56	101	1. Agriculture
2. การผลิต	461,754	153,750	308,003	88,741	113,091	92,199	146,242	21,481	2. Manufacturing
3. การขายส่ง การขายปลีก การซ่อมแซมยานยนต์ รถจักรยานยนต์ ของใช้ส่วนบุคคล และของใช้ในครัวเรือน	78,511	14,927	63,584	2,279	16,066	24,173	11,370	24,624	3. Wholesale and retail trade, repair of motor vehicles, motorcycles and personal and household goods
4. กิจการด้านอสังหาริมทรัพย์ การให้เช่า และกิจกรรมทางธุรกิจ	1,408	292	1,115	-	992	347	41	28	4. Real estate, renting and business activities
5. กิจกรรมด้านบริการชุมชน สังคม และบริการสวัสดิการอื่น ๆ	2,719	1,624	1,095	849	1,063	140	52	616	5. Other community, social and personal service activity
6. อื่น ๆ ^{1/}	710	280	430	93	110	399	109	-	6. Others ^{1/}

1/ หมายเหตุ รวม อุตสาหกรรมการก่อสร้าง โรงแรมและภัตตาคาร การบริหารราชการและการป้องกันประเทศ รวมทั้งประกันสังคมภาคบังคับและภาคศึกษา

1/ Including Construction, Hotel and restaurants, Public administration and defence, compulsory social security, Health and social work and Education

ตารางที่ 9 จำนวนผู้รับงานทำที่บ้าน จำแนกตามอาชีพ อุตสาหกรรม และภาค

Table 9 Number of Homeworkers by Occupation, Industry and Region

อาชีพ และ อุตสาหกรรม	ภาค Region						รวม	Occupation and Industry
	กรุงเทพมหานคร Bangkok	กลาง Central	เหนือ North	ตะวันออกเฉียงเหนือ Northeast	ใต้ South	Total		
ยอดรวม	91,961	133,804	119,321	157,868	46,849	549,803		
ผู้ประกอบการระดับอาวุโส และผู้จัดการ	580	922	378	720	58	2,658	Legislators, senior officials and managers	
เกษตรกรรม	-	222	-	-	-	222	Agriculture	
การผลิต	302	170	138	440	27	1,077	Manufacturing	
การผลิตสิ่งทอ เครื่องแต่งกาย	-	-	-	-	-	-	Wearing Apparel And Textiles	
เครื่องประดับเพชรพลอย	-	50	45	-	-	95	Diamonds, Gems	
สินค้าอื่น ๆ เช่นดอกไม้ประดิษฐ์	-	405	51	-	-	456	Others	
อาหารและเครื่องดื่ม ยาสูบ	-	-	8	-	-	8	Food Products And Beverages, Tobacco	
เครื่องใช้ที่ทำความสะอาด	-	-	-	82	-	82	Leather Products	
เฟอร์นิเจอร์	133	-	125	-	-	258	Furniture and Toys	
โลหะขั้นมูลฐานและโลหะประดิษฐ์	-	-	11	-	31	42	Non-metallic mineral and Fabricated metals	
เครื่องมือเครื่องจักรอุปกรณ์ไฟฟ้าและอื่น	-	-	-	198	-	198	Electrical machinery	
การขายส่ง ขายปลีก การซ่อมแซมยานยนต์	-	34	-	-	-	34	Wholesale and retail trade, repair of motor vehicles,	
กิจกรรมด้านบริการชุมชน สังคมและบริการอื่น ๆ	145	41	-	-	-	186	Other community, social and personal service activity	
ผู้ประกอบการวิชาชีพด้านต่าง ๆ	-	79	132	38	-	249	Professionals	
การผลิต	-	-	-	-	-	-	Manufacturing	
โลหะขั้นมูลฐานและโลหะประดิษฐ์	-	26	80	-	-	106	Non-metallic mineral and Fabricated metals	
การขายส่ง ขายปลีก การซ่อมแซมยานยนต์	-	-	27	-	-	27	Wholesale and retail trade, repair of motor vehicles,	
กิจกรรมด้านอสังหาริมทรัพย์	-	-	25	-	-	25	Real estate, renting and business activities	
กิจกรรมด้านบริการชุมชน สังคมและบริการอื่น ๆ	-	53	-	-	-	53	Other community, social and personal service activity	
อื่น ๆ ^{1/}	-	-	-	38	-	38	Others ^{1/}	

ตารางที่ 9 จำนวนผู้รับงานมาทำที่บ้าน จำแนกตามอาชีพ อุตสาหกรรม และภาค

Table 9 Number of Homeworkers by Occupation, Industry and Region

อาชีพ และ อุตสาหกรรม	ภาค Region					รวม	Occupation and Industry
	กรุงเทพมหานคร Bangkok	กลาง Central	เหนือ North	ตะวันออกเฉียงเหนือ Northeast	ใต้ South		
ผู้ประกอบการวิชาชีพด้านเทคนิคสาขาต่าง ๆ และอาชีพที่เกี่ยวข้อง	221	-	55	40	-	221	Technicians and associate Professionals motorcycles
การผลิต							Manufacturing
การผลิตสิ่งทอ เครื่องแต่งกาย	193	-	27	40	-	193	Wearing Apparel And Textiles
กิจกรรมด้านอสังหาริมทรัพย์	28	-	28	-	-	28	Real estate, renting and business activities
เสมียน	501	222	251	-	28	501	Clerks
กิจกรรมด้านอสังหาริมทรัพย์	501	222	251	-	28	501	Real estate, renting and business activities
พนักงานบริการและพนักงานในร้านค้า และตลาด	115	98	17	-	-	115	Service workers and shop and market sales workers
การผลิต	50	50	-	-	-	50	Manufacturing
การผลิตสิ่งทอ เครื่องแต่งกาย	65	48	17	-	-	65	Wearing Apparel And Textiles
การขายส่ง ขายปลีก การซ่อมแซมยานยนต์							Wholesale and retail trade, repair of motor vehicles,
ผู้ปฏิบัติงานที่มีฝีมือในด้านการเกษตร และการประมง	91	-	7	56	28	91	Skilled agricultural and fishery workers
เกษตรกรรม	77	-	7	56	14	77	Agriculture
การขายส่ง ขายปลีก การซ่อมแซมยานยนต์	14	-	-	-	14	14	Wholesale and retail trade, repair of motor vehicles,
ผู้ปฏิบัติงานด้านความสามารถทางฝีมือ และธุรกิจการค้า	472,876	104,303	95,076	149,214	38,679	472,876	Craft and related trades workers
การผลิต							Manufacturing
การผลิตสิ่งทอ เครื่องแต่งกาย	243,995	29,130	39,252	97,173	14,710	243,995	Wearing Apparel And Textiles
ผลิตภัณฑ์ไม้และกระดาษ	36,893	10,147	17,939	7,082	895	36,893	Wood And Paper Products
เครื่องประดับเพชรพลอย	48,523	20,928	945	18,068	202	48,523	Diamonds, Gems
สินค้าอื่น ๆ เช่นดอกไม้ประดิษฐ์	38,072	11,384	10,918	11,291	3,077	38,072	Others
อาหารและเครื่องดื่ม ยาสูบ	9,101	6,994	971	330	806	9,101	Food Products And Beverages
เครื่องใช้ที่ทำด้วยหนัง	16,223	5,153	980	2,020	7	16,223	Leather products
ผลิตภัณฑ์เซรามิกและเครื่องแก้ว	5,315	1,492	3,784	-	39	5,315	Ceramic and glass

ตารางที่ 9 จำนวนผู้รับงานมาทำที่บ้าน จำแนกตามอาชีพ อุตสาหกรรม และภาค

Table 9 Number of Homeworkers by Occupation, Industry and Region

อาชีพ และ อุตสาหกรรม	ภาค Region						รวม	Occupation and Industry
	กรุงเทพมหานคร	กลาง	เหนือ	ตะวันออกเฉียงเหนือ		ใต้		
				Bangkok	Central			
Whole Kingdom	Bangkok	Central	North	Northeast	South			
เฟอร์นิเจอร์	-	1,244	1,342	1,715	106	4,407	Furniture	
ดนตรี กีฬา ของเด็กเล่น	-	3,844	1,287	1,553	436	7,120	Musical instruments sports goods and Toys	
การพิมพ์โฆษณา ผลิตภัณฑ์เคมี ยางและพลาสติก	-	174	17	-	-	191	Publishing and printing Chemical products Plastics	
โลหะขั้นมูลฐานและโลหะประดิษฐ์	1,709	2,354	520	466	63	5,112	Chemical and plastic products, Fabricated metals	
เครื่องมือเครื่องจักรอุปกรณ์ไฟฟ้าและอื่น	100	93	113	-	-	306	Electrical machinery and Equipment	
การขายส่ง ขายปลีก การซ่อมแซมยานยนต์	1,297	11,275	16,566	9,405	18,288	56,831	Wholesale and retail trade, repair of motor vehicles,	
กิจกรรมด้านอสังหาริมทรัพย์	-	16	43	41	-	100	Real estate, renting and business activities	
กิจกรรมด้านบริการชุมชน สังคมและบริการอื่น ๆ	-	-	-	-	50	50	Other community, social and personal service activity	
อื่น ๆ ^{1/}	93	75	399	70	-	637	Others ^{1/}	
ผู้ปฏิบัติการโรงงานและเครื่องจักร และผู้ปฏิบัติงานด้านการประกอบ	1,859	2,367	681	2,522	265	7,694	Plant and machine operators and assemblers	
การผลิต							Manufacturing	
การผลิตสิ่งทอ เครื่องแต่งกาย	369	602	126	2,070	254	3,421	Wearing Apparel And Textiles	
ผลิตภัณฑ์ไม้และกระดาษ	-	8	62	-	-	70	Wood And Paper Products	
สินค้าอื่น ๆ เช่นดอกไม้ประดิษฐ์	-	45	54	-	-	99	Others	
อาหารและเครื่องดื่ม ยาสูบ	-	-	17	-	11	28	Food Products And Beverages	
เครื่องใช้ที่ทำด้วยหนัง	360	164	189	-	-	713	Leather products	
เฟอร์นิเจอร์	-	65	40	-	-	105	Furniture	
ดนตรี กีฬา ของเด็กเล่น	114	15	74	-	-	203	Musical instruments sports goods and Toys	
การพิมพ์โฆษณา ผลิตภัณฑ์เคมี ยางและพลาสติก	1,016	1,145	-	9	-	2,170	Publishing and printing Chemical products Plastics	
โลหะขั้นมูลฐานและโลหะประดิษฐ์	-	-	-	114	-	114	Chemical and plastic products, Fabricated metals	
เครื่องมือเครื่องจักรอุปกรณ์ไฟฟ้าและอื่น	-	267	85	329	-	681	Electrical machinery and Equipment	
การขายส่ง ขายปลีก การซ่อมแซมยานยนต์	-	56	34	-	-	90	Wholesale and retail trade, repair of motor vehicles,	

ตารางที่ 9 จำนวนผู้รับงานมาทำที่บ้าน จำแนกตามอาชีพ อุตสาหกรรม และภาค

Table 9 Number of Homeworkers by Occupation, Industry and Region

อาชีพ และ อุตสาหกรรม	ภาค Region						Occupation and Industry
	รวม	กรุงเทพมหานคร		เหนือ		ใต้	
		Bangkok	Central	North	South		
อาชีพพื้นฐานต่างๆ ในด้านการขาย และการให้บริการ	Whole Kingdom	3,792	25,815	22,725	5,277	7,792	Elementary occupations
เกษตรกรรม		-	2,259	2,056	-	87	Agriculture
การผลิต							Manufacturing
การผลิตสิ่งทอ เครื่องแต่งกาย		241	1,534	808	752	-	Wearing Apparel And Textiles
ผลิตภัณฑ์ไม้และกระดาษ		-	2,868	1,120	42	48	Wood And Paper Products
สินค้าอื่น ๆ เช่นดอกไม้ประดิษฐ์		-	579	207	462	-	Others
อาหารและเครื่องดื่ม ยาสูบ		406	4,163	5,322	1,442	715	Food Products And Beverages
เครื่องใช้ไฟฟ้าด้วยหนึ่ง		-	407	58	24	-	Leather products
ผลิตภัณฑ์เซรามิกและเครื่องแก้ว		-	472	31	-	-	Ceramic and glass
เฟอร์นิเจอร์		-	9	7	-	-	Furniture
ดนตรี กีฬา ของเด็กเล่น		114	221	-	-	-	Musical instruments sports goods and Toys
การพิมพ์โฆษณา ผลิตภัณฑ์เคมี ยางและพลาสติก		250	2,840	33	482	54	Publishing and printing Chemical products Plastics
โลหะขั้นมูลฐานและโลหะประดิษฐ์		672	251	394	-	-	Chemical and plastic products, Fabricated metals
เครื่องมือเครื่องจักรอุปกรณ์ไฟฟ้าและอื่น		425	1,761	5,019	56	-	Electrical machinery and Equipment
การนำผลิตภัณฑ์ที่นำมาผลิตเป็นวัตถุดิบใหม่		-	2,040	-	-	-	Recycling
การขายส่ง ขายปลีก การซ่อมแซมยานยนต์		981	4,653	7,530	1,965	6,322	Wholesale and retail trade, repair of motor vehicles,
กิจกรรมด้านอสังหาริมทรัพย์		-	754	-	-	-	Real estate, renting and business activities
กิจกรรมด้านบริการชุมชน สังคมและบริการอื่น ๆ		703	969	140	52	566	Other community, social and personal service activity
อื่น ๆ ^{1/}		-	35	-	-	-	Others ^{1/}

1/ หมายเหตุ รวม อุตสาหกรรมก่อสร้าง โรงแรมและภัตตาคาร การบริการสุขภาพและการป้องกันประเทศ รวมทั้งประกันสังคมภาคบังคับและการศึกษา

1/ Including Construction, Hotel and restaurants, Public administration and defence, compulsory social security, Health and social work and Education

ตารางที่ 10 จำนวนผู้รับงานด้วยตนเองและผู้รับช่วงงาน จำแนกตามแหล่งงาน เขตการปกครอง และภาค

Table 10 Number of Contract Workers and Subcontractors by Employment Source, Area and Region

แหล่งงาน และภาค	รวม Total			ในเขตเทศบาล Municipal area			นอกเขตเทศบาล Non-municipal area			Employment Source and Region
	รวม	ผู้รับงานด้วยตนเอง	ผู้รับช่วงงาน	รวม	ผู้รับงานด้วยตนเอง	ผู้รับช่วงงาน	รวม	ผู้รับงานด้วยตนเอง	ผู้รับช่วงงาน	
	Total	Contract workers	Subcontractors	Total	Contract workers	Subcontractors	Total	Contract workers	Subcontractors	
ภาคกลาง	108,691	107,467	1,224	31,445	30,873	573	77,245	76,594	651	Central Region
เจ้าชອງบึงการ	59,793	59,242	550	20,552	20,280	272	39,241	38,962	279	Owner of establishment
องค์กรกลุ่ม/สหกรณ์	1,104	1,062	42	294	294	-	811	769	42	Cooperative
หน่วยงานราชการ/รัฐวิสาหกิจ ^{1/}	186	186	-	52	52	-	134	134	-	Government agency ^{1/}
ผู้รับช่วงงาน	38,844	38,236	609	7,858	7,557	301	30,986	30,678	308	Subcontractors
ผู้รับงานในครัวเรือน	2,925	2,925	-	1,265	1,265	-	1,660	1,660	-	Household member
ผู้รับงานนอกครัวเรือน	5,328	5,328	-	1,413	1,413	-	3,915	3,915	-	Other household
หัวหน้ากลุ่ม	510	487	22	13	13	-	497	475	22	Head of group
ไม่ทราบ	-	-	-	-	-	-	-	-	-	Unknown
ภาคเหนือ	100,152	99,862	290	18,068	18,057	11	82,084	81,805	279	Northern Region
เจ้าชອງบึงการ	51,683	51,646	37	12,200	12,189	11	39,484	39,458	26	Owner of establishment
องค์กรกลุ่ม/สหกรณ์	1,537	1,537	-	342	342	-	1,195	1,195	-	Cooperative
หน่วยงานราชการ/รัฐวิสาหกิจ ^{1/}	213	213	-	10	10	-	203	203	-	Government agency ^{1/}
ผู้รับช่วงงาน	31,066	30,874	192	4,355	4,355	-	26,710	26,518	192	Subcontractors
ผู้รับงานในครัวเรือน	515	515	-	-	-	-	515	515	-	Household member
ผู้รับงานนอกครัวเรือน	4,708	4,708	-	821	821	-	3,886	3,886	-	Other household
หัวหน้ากลุ่ม	10,390	10,329	61	339	339	-	10,051	9,990	61	Head of group
ไม่ทราบ	40	40	-	-	-	-	40	40	-	Unknown

ตารางที่ 10 จำนวนผู้รับงานด้วยตนเองและผู้รับช่วงงาน จำแนกตามแหล่งงาน เขตการปกครอง และภาค

Table 10 Number of Contract Workers and Subcontractors by Employment Source, Area and Region

แหล่งงาน และภาค	รวม Total			ในเขตเทศบาล Municipal area			นอกเขตเทศบาล Non-municipal area			Employment Source and Region
	รวม	ผู้รับงานด้วยตนเอง	ผู้รับช่วงงาน	รวม	ผู้รับงานด้วยตนเอง	ผู้รับช่วงงาน	รวม	ผู้รับงานด้วยตนเอง	ผู้รับช่วงงาน	
	Total	Contract workers	Subcontractors	Total	Contract workers	Subcontractors	Total	Contract workers	Subcontractors	
ภาคตะวันออกเฉียงเหนือ	136,363	135,755	608	13,104	12,980	124	123,259	122,775	484	Northeastern Region
เจ้าของกิจการ	55,888	55,721	166	7,857	7,815	42	48,031	47,906	124	Owner of establishment
องค์กร/กลุ่ม/สหกรณ์	3,012	3,012	-	627	627	-	2,385	2,385	-	Cooperative
หน่วยงานราชการ/รัฐวิสาหกิจ ^{1/}	409	409	-	50	50	-	359	359	-	Government agency ^{1/}
ผู้รับช่วงงาน	57,135	56,694	441	3,357	3,275	82	53,778	53,419	360	Subcontractors
ผู้รับงานในครัวเรือน	1,291	1,291	-	162	162	-	1,129	1,129	-	Household member
ผู้รับงานนอกครัวเรือน	3,483	3,483	-	575	575	-	2,908	2,908	-	Other household
หัวหน้ากลุ่ม	15,147	15,147	-	476	476	-	14,670	14,670	-	Head of group
ไม่ทราบ	-	-	-	-	-	-	-	-	-	Unknown
ภาคใต้	37,732	37,589	143	5,406	5,406	-	32,326	32,183	143	Southern Region
เจ้าของกิจการ	21,179	21,106	74	3,802	3,802	-	17,378	17,304	74	Owner of establishment
องค์กร/กลุ่ม/สหกรณ์	667	667	-	213	213	-	454	454	-	Cooperative
หน่วยงานราชการ/รัฐวิสาหกิจ ^{1/}	168	168	-	58	58	-	110	110	-	Government agency ^{1/}
ผู้รับช่วงงาน	13,425	13,356	69	1,007	1,007	-	12,418	12,349	69	Subcontractors
ผู้รับงานในครัวเรือน	667	667	-	215	215	-	452	452	-	Household member
ผู้รับงานนอกครัวเรือน	904	904	-	56	56	-	848	848	-	Other household
หัวหน้ากลุ่ม	722	722	-	56	56	-	666	666	-	Head of group
ไม่ทราบ	-	-	-	-	-	-	-	-	-	Unknown

^{1/} รวมองค์กรพิเศษ

^{1/} Including Royal Development Study Centers Foundation

ตารางที่ 11 จำนวนผู้รับงานด้วยตนเองและผู้ช่วยผู้รับงาน จำนวนชั่วโมงทำงาน อุตสาหกรรม และภาค
 Table 11 Number of Contract Workers and Unpaid Homeworkers by Number of Working Hours, Industry and Region

จำนวนชั่วโมงทำงาน (ชั่วโมง) และภาค	อุตสาหกรรม Industry							จำนวน ชั่วโมง (hours) and Region
	รวม	เกษตรกรรม	การผลิต	การขายส่ง การค้าปลีก	การค้าปลีก และ การค้าส่ง	บริการด้าน อสังหาริมทรัพย์ การให้เช่า ^{1/}	บริการด้าน สังคม ^{1/} Other community, Social and Service etc.	
ทั้งหมด	547,037	4,324	459,499	78,378	1,408	2,719	710	Whole Kingdom
1-2	15,857	304	11,301	3,465	349	438	-	1-2
3-4	65,844	342	54,009	10,667	320	408	99	3-4
5-6	119,833	1,099	98,163	19,895	136	478	61	5-6
7-8	165,497	1,413	141,306	21,224	520	839	196	7-8
9-11	109,920	943	93,011	15,475	82	145	263	9-11
12 ชั่วโมง ไม่ทราบ	70,067	222	61,690	7,652	-	410	93	12 and over Unknown
กรุงเทพมหานคร	914,561	-	88,239	2,279	-	849	93	Bangkok
1-2	274	-	163	-	-	111	-	1-2
3-4	3,098	-	2,873	-	-	226	-	3-4
5-6	8,699	-	8,211	488	-	-	-	5-6
7-8	21,356	-	20,762	368	-	226	-	7-8
9-11	28,847	-	27,855	992	-	-	-	9-11
12 ชั่วโมง ไม่ทราบ	29,186	-	28,376	431	-	286	93	12 and over Unknown
ภาคกลาง	132,580	2,104	112,305	16,005	992	1,063	110	Central Region

ตารางที่ 11 จำนวนผู้รับงานด้วยตนเองและผู้ช่วยผู้รับงาน จำนวนชั่วโมงทำงาน อุตสาหกรรม และภาค
 Table 11 Number of Contract Workers and Unpaid Homeworkers by Number of Working Hours, Industry and Region

จำนวนชั่วโมงทำงาน (ชั่วโมง) และภาค	อุตสาหกรรม Industry							Number of Working Hours (hours) and Region
	รวม	เกษตรกรรม	การผลิต	การขายส่ง การค้าปลีก	การค้าปลีก Wholesale and Retail trade etc.	บริการด้าน อสังหาริมทรัพย์ การให้เช่า Real estate, and Renting etc.	บริการด้าน ชุมชน สังคม Other community, Social and Service etc.	
Total	Agriculture	Manufacturing	Wholesale and Retail trade etc.	Wholesale and Retail trade etc.	Real estate, and Renting etc.	Other community, Social and Service etc.	Others ^{1/}	
1-2	147	3,074	496	212	322	-	-	1-2
3-4	152	13,416	2,365	153	44	35	-	3-4
5-6	605	23,720	3,788	88	253	38	-	5-6
7-8	36	29,183	5,662	457	282	38	-	7-8
9-11	943	24,884	2,995	82	38	-	-	9-11
12 ชั่วโมง ขึ้นไป	222	18,009	700	-	125	-	-	12 and over
ไม่ทราบ	-	19	-	-	-	-	-	Unknown
ภาคเหนือ	2,063	91,909	24,173	347	140	399	140	Northern Region
1-2	102	4,089	1,951	129	-	-	-	1-2
3-4	190	15,284	4,108	126	-	-	-	3-4
5-6	494	23,659	8,330	49	49	-	-	5-6
7-8	1,276	35,929	5,750	43	57	136	-	7-8
9-11	-	10,428	3,398	-	34	263	-	9-11
12 ชั่วโมง ขึ้นไป	-	2,519	637	-	-	-	-	12 and over
ไม่ทราบ	-	-	-	-	-	-	-	Unknown
ภาคตะวันออกเฉียงเหนือ	56	145,634	11,370	41	52	109	52	Northeastern Region
1-2	56	2,896	274	-	5	-	-	1-2

ตารางที่ 11 จำนวนผู้รับงานด้วยตนเองและผู้ช่วยผู้รับงาน จำนวนชั่วโมงทำงาน อุตสาหกรรม และภาค
 Table 11 Number of Contract Workers and Unpaid Homeworkers by Number of Working Hours, Industry and Region

จำนวนชั่วโมงทำงาน (ชั่วโมง) และภาค	อุตสาหกรรม Industry							กิจการเริ่มต้น บริการชุมชน สังคมฯ ^{1/} Other community, Social and Service etc.	อื่น ๆ ^{1/}	Number of Working Hours (hours) and Region
	รวม	เกษตรกรรม	การผลิต	การขายส่ง การค้าปลีก	การก่อสร้าง	บริการด้าน อสังหาริมทรัพย์ การให้เช่า	กิจการด้าน สังคมฯ			
3-4	17,449	-	16,171	1,166	41	9	64	3-4		
5-6	39,823	-	36,311	3,467	-	22	23	5-6		
7-8	56,232	-	51,568	4,638	-	4	22	7-8		
9-11	28,562	-	26,942	1,609	-	11	-	9-11		
12 ชั่วโมง ไม่ทราบ	11,963	-	11,746	217	-	-	-	12 and over Unknown		
ภาคใต้	46,706	101	21,412	24,550	28	616	-	Southern Region		
1-2	1,831	-	1,080	743	8	-	-	1-2		
3-4	9,423	-	6,265	3,028	-	129	-	3-4		
5-6	10,238	-	6,262	3,822	-	154	-	5-6		
7-8	9,061	101	3,864	4,808	19	270	-	7-8		
9-11	9,446	-	2,901	6,482	-	63	-	9-11		
12 ชั่วโมง ไม่ทราบ	6,707	-	1,040	5,667	-	-	-	12 and over Unknown		

1/ หมายเหตุ รวม อุตสาหกรรมก่อสร้าง โรงแรมและภัตตาคาร การบริหารราชการและการป้องกันประเทศ รวมทั้งประกันสังคมภาคบังคับและภาคศึกษา

1/ Including Construction, Hotel and restaurants, Public administration and defence, compulsory social security, Health and social work and Educator

ตารางที่ 12 จำนวนผู้รับงานด้วยตนเองและผู้ช่วยผู้รับงาน จำแนกตาม สถานที่ทำงาน อุตสาหกรรม และภาค

Table 12 Number of Contract Workers and Unpaid Homeworkers by Work Place, Industry and Region

สถานที่ทำงาน และภาค	อุตสาหกรรม Industry							Work place and Region
	รวม Total	เกษตรกรรม Agriculture	การผลิต Manufacturing	การขายส่ง และการขายปลีก Wholesale and Retail trade etc.	กิจการด้าน อสังหาริมทรัพย์ การให้เช่า Real estate, and Renting etc.	กิจกรรมด้าน บริการชุมชน สังคมฯ Other community, Social and Service ect.	อื่น ๆ ^{1/}	
ทั่วราชอาณาจักร	547,037	4,324	459,499	78,378	1,408	2,719	710	Whole Kingdom
บ้าน	450,393	2,330	384,425	59,849	1,374	2,125	290	At home
บริเวณบ้าน	85,123	1,663	66,126	16,681	33	593	26	Home vicinity
ศูนย์รวมชุมชนหรือสถานที่ใกล้เคียง	4,082	12	3,059	1,012	-	-	-	Community Centre or Neighbourhood
สถานที่ที่ผู้ว่าจ้างจัดให้	2,836	197	1,859	385	-	-	395	Place provided Agent
บริเวณที่ขององค์กร/กลุ่ม/สหกรณ์ฯ	1,083	-	1,001	82	-	-	-	Cooperative Vicinity
อื่นๆ	3,297	122	2,823	352	-	-	-	Others
ไม่ทราบ	223	-	206	16	-	-	-	Unknown
กรุงเทพมหานคร	91,461	-	88,239	2,279	-	849	93	Bangkok
บ้าน	83,718	-	81,414	1,814	-	397	93	At home
บริเวณบ้าน	7,093	-	6,177	464	-	452	-	Home vicinity
ศูนย์รวมชุมชนหรือสถานที่ใกล้เคียง	143	-	143	-	-	-	-	Community Centre or Neighbourhood
สถานที่ที่ผู้ว่าจ้างจัดให้	143	-	143	-	-	-	-	Place provided Agent
บริเวณที่ขององค์กร/กลุ่ม/สหกรณ์ฯ	-	-	-	-	-	-	-	Cooperative Vicinity
อื่นๆ	363	-	363	-	-	-	-	Others
ไม่ทราบ	-	-	-	-	-	-	-	Unknown
ภาคกลาง	132,580	2,104	112,305	16,005	992	1,063	110	Central Region

ตารางที่ 12 จำนวนผู้รับงานด้วยตนเองและผู้ช่วยผู้รับงาน จำนวนตาม สถานที่ทำงาน อุตสาหกรรม และภาค

Table 12 Number of Contract Workers and Unpaid Homeworkers by Work Place, Industry and Region

สถานที่ทำงาน และภาค	อุตสาหกรรม Industry							Work place and Region
	รวม Total	เกษตรกรรม Agriculture	การผลิต Manufacturing	การขายส่ง Wholesale and Retail trade etc.	กิจการด้าน อสังหาริมทรัพย์ Real estate, and Renting etc.	กิจกรรมด้าน บริการชุมชน สังคม Other community, Social and Service ect.	อื่น ๆ ^{1/}	
บ้าน	112,463	1,822	95,202	13,399	992	937	110	At home
บริเวณบ้าน	18,328	283	15,669	2,251	-	126	-	Home vicinity
ศูนย์รวมชุมชนหรือสถานที่ใกล้เคียง	444	-	444	-	-	-	-	Community Centre or Neighbourhood
สถานที่ที่ผู้จ้างจัดให้	441	-	312	129	-	-	-	Place provided Agent
บริเวณที่ขององค์กร/กลุ่ม/สหกรณ์ฯ	186	-	133	53	-	-	-	Cooperative Vicinity
อื่นๆ	634	-	477	157	-	-	-	Others
ไม่ทราบ	84	-	68	16	-	-	-	Unknown
ภาคเหนือ	119,030	2,063	91,909	24,173	347	140	399	Northern Region
บ้าน	85,253	494	65,341	18,964	314	140	-	At home
บริเวณบ้าน	30,538	1,324	24,355	4,822	33	-	4	Home vicinity
ศูนย์รวมชุมชนหรือสถานที่ใกล้เคียง	623	12	509	102	-	-	-	Community Centre or Neighbourhood
สถานที่ที่ผู้จ้างจัดให้	1,699	197	851	257	-	-	395	Place provided Agent
บริเวณที่ขององค์กร/กลุ่ม/สหกรณ์ฯ	234	-	206	28	-	-	-	Cooperative Vicinity
อื่นๆ	638	35	602	-	-	-	-	Others
ไม่ทราบ	46	-	46	-	-	-	-	Unknown
ภาคตะวันออกเฉียงเหนือ	157,260	56	145,634	11,370	41	52	109	Northeastern Region
บ้าน	128,155	-	122,379	5,598	41	52	87	At home

ตารางที่ 12 จำนวนผู้รับงานด้วยตนเองและผู้ช่วยผู้รับงาน จำแนกตาม สถานที่ทำงาน อุตสาหกรรม และภาค

Table 12 Number of Contract Workers and Unpaid Homeworkers by Work Place, Industry and Region

สถานที่ทำงาน และภาค	อุตสาหกรรม Industry							อื่น ๆ ^{1/}	Work place and Region
	รวม	เกษตรกรรม	การผลิต	การขายส่ง การขายปลีก	การค้า การให้เช่า	บริการด้าน บริการชุมชน สังคม	อื่น ๆ ^{1/}		
Total	Agriculture	Manufacturing	Wholesale and Retail trade etc.	Wholesale and Retail trade etc.	Real estate, and Renting etc.	Other community, Social and Service ect.	Others ^{1/}		
บริเวณบ้าน	24,801	56	19,030	5,693	-	-	22	Home vicinity	
ศูนย์รวมชุมชนหรือสถานที่ใกล้เคียง	2,036	-	1,956	80	-	-	-	Community Centre or Neighbourhood	
สถานที่ที่ผู้ว่าจ้างจัดให้	286	-	286	-	-	-	-	Place provided Agent	
บริเวณที่ขององค์กร/กลุ่ม/สหกรณ์ฯ	583	-	583	-	-	-	-	Cooperative Vicinity	
อื่นๆ	1,381	-	1,381	-	-	-	-	Others	
ไม่ทราบ	18	-	18	-	-	-	-	Unknown	
ได้	46,706	101	21,412	24,550	28	616	-	Whole Kingdom	
บ้าน	40,805	14	20,089	20,074	28	600	-	At home	
บริเวณบ้าน	4,362	-	895	3,451	-	16	-	Home vicinity	
ศูนย์รวมชุมชนหรือสถานที่ใกล้เคียง	836	-	6	830	-	-	-	Community Centre or Neighbourhood	
สถานที่ที่ผู้ว่าจ้างจัดให้	268	-	268	-	-	-	-	Place provided Agent	
บริเวณที่ขององค์กร/กลุ่ม/สหกรณ์ฯ	80	-	80	-	-	-	-	Cooperative Vicinity	
อื่นๆ	281	87	-	195	-	-	-	Others	
ไม่ทราบ	74	-	74	-	-	-	-	Unknown	

^{1/} หมายเหตุ รวม อุตสาหกรรมบริการก่อสร้าง โรงแรมและภัตตาคาร การบริหารราชการและการป้องกันประเทศ รวมทั้งประกันสังคมภาคบังคับและการศึกษา

^{1/} Including Construction, Hotel and restaurants, Public administration and defence, compulsory social security, Health and social work and Education

ตารางที่ 13 จำนวนผู้รับงานด้วยตนเองที่ทำงานร่วมกับคนนอกครัวเรือนและผู้รับช่วงงาน จำแนกตามอุตสาหกรรม จำนวนลูกจ้างและภาค

Table 13 Number of Contact Workers Who Worked with Other Household Members and Subcontractors by Number of Employees, Industry and Region

จำนวนลูกจ้าง (คน) และภาค	อุตสาหกรรม Industry							Number of Employees (persons) and Region
	รวม	เกษตรกรรม	การผลิต	การขายส่ง และการค้าปลีก	การค้าปลีก และร้านอาหาร	บริการด้าน สุขภาพ	อื่น ๆ ^{1/}	
ทั่วราชอาณาจักร	42,126	444	38,847	2,627	25	183	-	Whole Kingdom
1-2	7,292	-	6,651	495	-	145	-	1-2
3-5	9,455	50	9,113	292	-	-	-	3-5
6-9	4,276	234	3,797	245	-	-	-	6-9
10 คนขึ้นไป	4,042	58	3,744	240	-	-	-	10 and over
ไม่มี	15,771	102	14,396	1,210	25	38	-	None
ไม่ทราบ	1,290	-	1,146	144	-	-	-	Unknown
กรุงเทพมหานคร	15,195	-	14,746	303	-	145	-	Bangkok
1-2	3,619	-	3,474	-	-	145	-	1-2
3-5	5,197	-	5,101	96	-	-	-	3-5
6-9	2,211	-	2,004	207	-	-	-	6-9
10 คนขึ้นไป	1,694	-	1,694	-	-	-	-	10 and over
ไม่มี	2,381	-	2,381	-	-	-	-	None
ไม่ทราบ	93	-	93	-	-	-	-	Unknown

ตารางที่ 13 จำนวนผู้รับงานด้วยตนเองที่ทำงานร่วมกับคนนอกครัวเรือนและผู้รับช่วงงาน จำนวนตามอุตสาหกรรม จำนวนลูกจ้างและภาค

Table 13 Number of Contact Workers Who Worked with Other Household Members and Subcontractors by Number of Employees, Industry and Region

จำนวนลูกจ้าง (คน) และภาค	อุตสาหกรรม Industry							Number of Employees (persons) and Region
	รวม	เกษตรกรรม	การผลิต	การขายส่ง และการค้าปลีก	การค้าปลีก และร้านอาหาร	บริการด้าน สุขภาพ	อื่น ๆ ^{1/}	
ภาคกลาง	6,522	432	5,317	759	-	14	-	Central Region
1-2	841	-	632	209	-	-	-	1-2
3-5	1,182	50	1,103	29	-	-	-	3-5
6-9	659	222	428	9	-	-	-	6-9
10 คนขึ้นไป	724	58	559	107	-	-	-	10 and over
ไม่มี	2,765	102	2,329	321	-	14	-	None
ไม่ทราบ	351	-	265	86	-	-	-	Unknown
ภาคเหนือ	6,752	12	6,126	589	25	-	-	Northern Region
1-2	554	-	515	39	-	-	-	1-2
3-5	924	-	852	72	-	-	-	3-5
6-9	406	12	364	29	-	-	-	6-9
10 คนขึ้นไป	604	-	544	60	-	-	-	10 and over
ไม่มี	4,001	-	3,600	376	25	-	-	None
ไม่ทราบ	263	-	250	13	-	-	-	Unknown

ตารางที่ 13 จำนวนผู้รับงานด้วยตนเองที่ทำงานร่วมกับคนนอกครัวเรือนและผู้รับช่วงงาน จำนวนตามอุตสาหกรรม จำนวนลูกจ้างและภาค

Table 13 Number of Contact Workers Who Worked with Other Household Members and Subcontractors by Number of Employees, Industry and Region

จำนวนลูกจ้าง (คน) และภาค	อุตสาหกรรม Industry							Number of Employees (persons) and Region
	รวม	เกษตรกรรม	การผลิต	การขายส่ง และการค้าปลีก	การค้าขายส่ง และการให้เช่า	บริการด้าน บริการชุมชน สังคม ^{1/}	อื่น ๆ ^{1/}	
ภาคตะวันออกเฉียงเหนือ	11,499	-	11,234	265	-	-	-	Northeastern Region
1-2	2,066	-	1,839	227	-	-	-	1-2
3-5	1,967	-	1,941	26	-	-	-	3-5
6-9	1,000	-	1,000	-	-	-	-	6-9
10 คนขึ้นไป	915	-	915	-	-	-	-	10 and over
ไม่มี	5,042	-	5,030	12	-	-	-	None
ไม่ทราบ	508	-	508	-	-	-	-	Unknown
ภาคใต้	2,159	-	1,424	711	-	24	-	Southern Region
1-2	211	-	191	21	-	-	-	1-2
3-5	185	-	116	69	-	-	-	3-5
6-9	-	-	-	-	-	-	-	6-9
10 คนขึ้นไป	105	-	32	74	-	-	-	10 and over
ไม่มี	1,583	-	1,057	502	-	24	-	None
ไม่ทราบ	75	-	29	45	-	-	-	Unknown

^{1/} หมายเหตุ รวม อุตสาหกรรมก่อสร้าง โรงแรมและภัตตาคาร การบริหารราชการและการป้องกันประเทศ รวมทั้งประกันสังคมภาคบังคับและการศึกษา

^{1/} Including Construction, Hotel and restaurants, Public administration and defence, compulsory social security, Health and social work and Educatio

ตารางที่ 14 จำนวนผู้รับงานมาทำที่บ้าน จำแนกตามเดือนที่มีงานมาก เขตการปกครอง และภาค

Table 14 Number of Homeworkers by Busy Month of Work, Area and Region

เดือนที่มีงานมาก	ทั่วราชอาณาจักร Whole Kingdom						ภาค Region			Busy Month of Work
	รวม	ในเขตเทศบาล	นอกเขตเทศบาล	กรุงเทพฯมหานคร	กลาง	เหนือ	ตะวันออกเฉียงเหนือ	ใต้	Total	
	Total	Municipal Area	Non-Municipal Area	Bangkok	Central	North	Northeast	South		
ยอดรวม	549,803	171,831	377,972	91,961	133,804	119,321	157,868	46,849	46,849	Total
มกราคม	87,489	29,579	57,911	17,268	17,273	17,942	30,099	4,906	4,906	January
กุมภาพันธ์	85,771	19,334	66,436	8,252	19,412	15,772	35,669	6,666	6,666	February
มีนาคม	70,011	20,721	49,290	10,865	12,827	22,695	21,725	1,899	1,899	March
เมษายน	45,333	16,424	28,910	7,943	14,362	10,516	10,322	2,190	2,190	April
พฤษภาคม	39,818	10,807	29,011	5,418	15,210	7,522	10,573	1,095	1,095	May
มิถุนายน	21,166	5,284	15,882	2,093	6,958	4,658	6,057	1,399	1,399	June
กรกฎาคม	22,914	5,301	17,614	2,137	5,212	7,564	6,133	1,868	1,868	July
สิงหาคม	17,959	3,298	14,660	864	4,736	7,304	3,148	1,907	1,907	August
กันยายน	18,041	5,648	12,393	3,036	3,233	3,559	2,905	5,308	5,308	September
ตุลาคม	30,170	12,852	17,318	7,301	6,809	4,177	7,377	4,507	4,507	October
พฤศจิกายน	45,200	18,222	26,979	12,217	10,950	7,390	8,682	5,961	5,961	November
ธันวาคม	65,476	24,054	41,421	14,279	16,760	10,148	15,178	9,111	9,111	December
ไม่ทราบ	452	306	146	285	64	72	-	32	32	Unknown

ตารางที่ 15 จำนวนผู้รับงานมาทำที่บ้าน จำแนกตามเดือนที่มีงานมาก อุตสาหกรรม และภาค

Table 15 Number of Homeworkers by Busy Month of Work, Industry and Region

เดือนที่มีงานมาก	อุตสาหกรรม Industry							อื่น ๆ ^{1/}	Busy Month of Work
	รวม	เกษตรกรรม	การผลิต	การขายส่ง การค้าปลีก	บริการขนส่ง อสังหาริมทรัพย์	กิจกรรมด้าน บริการชุมชน สังคมฯ	กิจกรรมด้าน สังคมฯ		
ยอดรวม	549,803	4,701	461,754	78,511	1,408	2,719	710	Total	
มกราคม	87,490	444	74,094	12,446	66	344	96	January	
กุมภาพันธ์	85,771	312	72,322	12,617	162	354	4	February	
มีนาคม	70,012	197	61,360	7,452	196	675	132	March	
เมษายน	45,334	233	40,846	3,373	-	500	382	April	
พฤษภาคม	39,819	114	30,934	8,473	244	32	22	May	
มิถุนายน	21,167	116	17,762	2,936	10	343	-	June	
กรกฎาคม	22,914	382	17,058	5,114	318	42	-	July	
สิงหาคม	17,959	58	15,950	1,929	22	-	-	August	
กันยายน	18,041	1,505	14,061	2,300	41	134	-	September	
ตุลาคม	30,169	990	25,615	3,270	251	43	-	October	
พฤศจิกายน	45,199	213	38,461	6,399	19	32	75	November	
ธันวาคม	65,476	137	52,839	12,202	77	221	-	December	
ไม่ทราบ	452	-	452	-	-	-	-	Unknown	

^{1/} หมายเหตุ รวม อุตสาหกรรมก่อสร้าง โรงแรมและภัตตาคาร การบริหารราชการและการป้องกันประเทศ รวมทั้งประกันสังคมภาคบังคับและการศึกษา

^{1/} Including Construction, Hotel and restaurants, Public administration and defence, compulsory social security, Health and social work and Education

ตารางที่ 16 จำนวนผู้รับงานมาทำที่บ้าน จำแนกตาม การได้รับเครื่องมือหรืออุปกรณ์ และอุตสาหกรรม

Table 16 Number of Homuorkes by Equipment Received and Industry

การได้รับเครื่องมือ หรืออุปกรณ์	อุตสาหกรรม Industry							Total	Equipment or Received
	รวม	เกษตรกรรม	การผลิต	การขายส่ง การขายปลีก	การค้าปลีก	บริการด้าน บริการชุมชน	อื่นๆ ^{1/}		
Total	Agriculture	Manufacturing	Wholesale and Retail trade etc.	การให้เช่า Real estate, and Renting etc.	อสังหาริมทรัพย์	สังคม Other community, Social and Service etc.	Others ^{1/}		
ยอดรวม	549,802	4,701	461,754	78,511	1,408	2,719	710	Total	
ได้รับบางส่วน	151,423	248	129,682	21,265	26	104	98	Some	
ได้รับทั้งหมด	80,941	29	75,003	4,675	851	383	-	All	
ไม่ได้รับ	317,355	4,424	257,026	52,532	530	2,232	612	None	
ไม่ทราบ	83	-	43	40	-	-	-	Unknown	
กรุงเทพมหานคร	91,961	-	88,741	2,278	-	849	93	Bangkok	
ได้รับบางส่วน	29,603	-	28,467	1,136	-	-	-	Some	
ได้รับทั้งหมด	13,078	-	12,811	267	-	-	-	All	
ไม่ได้รับ	49,280	-	47,463	875	-	849	93	None	
ไม่ทราบ	-	-	-	-	-	-	-	Unknown	
กลาง	133,803	2,481	113,091	16,066	992	1,063	110	Central Region	
ได้รับบางส่วน	23,237	191	20,116	2,839	16	-	75	Some	
ได้รับทั้งหมด	17,914	29	15,393	1,342	810	340	-	All	
ไม่ได้รับ	92,634	2,261	77,564	11,885	166	723	35	None	
ไม่ทราบ	18	-	18	-	-	-	-	Unknown	

ตารางที่ 16 จำนวนผู้รับงานมาทำที่บ้าน จำแนกตาม การได้รับเครื่องมือหรืออุปกรณ์ และอุตสาหกรรม

Table 16 Number of Homeorkes by Equipment Received and Industry

การได้รับเครื่องมือหรืออุปกรณ์	อุตสาหกรรม Industry							Northern Region
	รวม	เกษตรกรรม	การผลิต	การขายส่ง	การค้าปลีก	บริการด้าน บริการชุมชน สังคม ^{1/}	อื่นๆ ^{1/}	
Total	Agriculture	Manufacturing	Wholesale and Retail trade etc.	Wholesale and Retail trade etc.	อสังหาริมทรัพย์ การให้เช่า Real estate, and Renting etc.	Other community, Social and Service etc.	Others ^{1/}	Equipment or Received
เหนือ	119,321	2,063	92,199	24,173	347	140	399	Northern Region
^{1/} ได้รับบางส่วน	34,776	-	27,727	6,975	10	64	-	Some
^{1/} ได้รับทั้งหมด	16,615	-	14,043	2,572	-	-	-	All
^{1/} ไม่ได้รับ	67,930	2,063	50,429	14,626	337	76	399	None
^{1/} ไม่ทราบ	-	-	-	-	-	-	-	Unknown
ตะวันออกเฉียงเหนือ	157,868	56	146,241	11,370	41	52	108	Northeastern Region
^{1/} ได้รับบางส่วน	55,425	56	48,740	6,606	-	-	23	Some
^{1/} ได้รับทั้งหมด	29,892	-	29,694	157	41	-	-	All
^{1/} ไม่ได้รับ	72,535	-	67,791	4,607	-	52	85	None
^{1/} ไม่ทราบ	16	-	16	-	-	-	-	Unknown
ใต้	46,850	101	21,482	24,624	28	615	-	Southern Region
^{1/} ได้รับบางส่วน	8,381	-	4,633	3,708	-	40	-	Some
^{1/} ได้รับทั้งหมด	3,441	-	3,061	338	-	42	-	All
^{1/} ไม่ได้รับ	34,979	101	13,779	20,538	28	533	-	None
^{1/} ไม่ทราบ	49	-	9	40	-	-	-	Unknown

^{1/} หมายเหตุ รวม อุตสาหกรรมก่อสร้าง โรงแรมและภัตตาคาร การบริหารราชการและการป้องกันประเทศ รวมทั้งประกันสังคมภาคบังคับและการศึกษา

^{1/} Including Construction, Hotel and restaurants, Public administration and defence, compulsory social security, Health and social work and Education

ตารางที่ 17 จำนวนผู้รับงานด้วยตนเองและผู้รับช่วงงาน จำแนกตามการกำหนดค่าตอบแทน เขตการปกครอง และภาค

Table 17 Number of Contract Workers and Subcontractors by Wage Determiner, Area and Region

การกำหนดค่าตอบแทนและภาค	รวม Total		ในเขตเทศบาล Municipal area		นอกเขตเทศบาล Non-municipal area		Wage determiner and region	
	รวมผู้รับงานด้วยตนเอง	ผู้รับช่วงงาน	รวมผู้รับงานด้วยตนเอง	ผู้รับช่วงงาน	รวมผู้รับงานด้วยตนเอง	ผู้รับช่วงงาน		
	Total	Contract workers	Total	Contract workers	Total	Contract workers	Subcontractors	
ภาคตะวันออกเฉียงเหนือ	136,363	135,755	13,104	12,980	124	123,259	484	Northeastern Region
ผู้รับงาน	13,712	13,712	2,195	2,195	-	11,518	-	Homeworkers
ผู้ว่าจ้าง	110,617	110,190	9,560	9,437	124	101,057	303	Employer
หัวหน้ากลุ่ม	6,828	6,828	231	231	-	6,596	-	Head of group
ฝ่ายส่งเสริมภาครัฐ	484	484	45	45	-	438	-	Government sector
ฝ่ายส่งเสริมภาคเอกชน	-	-	-	-	-	-	-	Private sector
ตกลงร่วมกัน	4,609	4,428	988	988	-	3,620	181	Joint agreement
อื่น ๆ	114	114	83	83	-	31	-	Others
ไม่ทราบ	-	-	-	-	-	-	-	Unknown
ภาคใต้	37,732	37,589	5,406	5,406	-	32,327	143	Southern Region
ผู้รับงาน	2,272	2,272	207	207	-	2,065	-	Homeworkers
ผู้ว่าจ้าง	33,798	33,655	4,835	4,835	-	28,963	143	Employer
หัวหน้ากลุ่ม	1,100	1,100	80	80	-	1,020	-	Head of group
ฝ่ายส่งเสริมภาครัฐ	202	202	144	144	-	59	-	Government sector
ฝ่ายส่งเสริมภาคเอกชน	6	6	6	6	-	-	-	Private sector
ตกลงร่วมกัน	325	325	134	134	-	191	-	Joint agreement
อื่น ๆ	-	-	-	-	-	-	-	Others
ไม่ทราบ	28	28	-	-	-	28	-	Unknown

ตารางที่ 18 จำนวนผู้รับงานด้วยตนเอง และผู้รับจ้างงาน จำนวนตามรายได้ เขตการปกครอง และภาค
Table 18 Number of Contract Workers and Subcontractors by Income, Area and Region

รายได้จากจ้างงาน (บาทต่อปี)	ทั่วราชอาณาจักร Whole Kingdom				ภาค Region			Income (Baht per Year)			
	รวม Total	ในเขตเทศบาล Municipal Area		นอกเขตเทศบาล Non-municipal Area		กรุงเทพมหานคร Bangkok	กลาง Central		เหนือ North	ตะวันออกเฉียงเหนือ Northeast	ใต้ South
		รวม Total	ในเขตเทศบาล Municipal Area	นอกเขตเทศบาล Non-municipal Area							
ยอดรวม ^{1/}	445,279	130,823	314,452	62,936	108,656	99,997	136,357	37,329	Total ^{1/}		
ต่ำกว่า 10,000	125,536	22,763	102,772	3,881	25,802	41,670	40,425	13,759	Less than 10,000		
10,001-30,000	164,044	35,343	128,700	8,204	39,364	34,878	64,167	17,431	10,001-30,000		
30,001-50,000	69,020	19,499	49,518	9,686	19,425	14,317	21,854	3,735	30,001-50,000		
50,001-100,000	46,836	21,508	25,328	13,252	16,671	7,234	8,099	1,580	50,001-100,000		
100,001-300,000	27,297	20,323	6,975	16,899	6,802	1,567	1,423	605	100,001-300,000		
300,001 ขึ้นไป	12,173	11,022	1,152	10,649	592	331	389	212	300,001 and over		
ไม่ทราบ	373	365	7	365	-	-	-	7	Unknown		
รายได้เฉลี่ย	47,870	-	-	171,002	39,146	22,302	23,674	23,723	Average Income		
ผู้รับงานด้วยตนเอง	442,570	129,615	312,951	62,433	107,432	99,764	135,749	37,186	Contract workers		
ต่ำกว่า 10,000	124,868	22,724	102,142	3,881	25,531	41,552	40,144	13,759	Less than 10,000		
10,001-30,000	163,318	34,826	128,492	8,204	38,796	34,800	64,088	17,431	10,001-30,000		
30,001-50,000	68,536	19,381	49,153	9,573	19,145	14,296	21,854	3,666	30,001-50,000		
50,001-100,000	46,708	21,445	25,263	13,194	16,616	7,218	8,099	1,580	50,001-100,000		
100,001-300,000	26,958	20,129	6,829	16,795	6,784	1,567	1,279	531	100,001-300,000		
300,001 ขึ้นไป	11,809	10,745	1,065	10,421	560	331	285	212	300,001 and over		
ไม่ทราบ	373	365	7	365	-	-	-	7	Unknown		
รายได้เฉลี่ย	47,366	-	-	169,318	39,175	22,308	23,107	23,253	Average Income		
ผู้รับจ้างงาน	2,709	1,208	1,501	502	1,224	234	608	143	Subcontractors		
ต่ำกว่า 10,000	669	39	630	-	270	118	281	-	Less than 10,000		
10,001-30,000	725	517	208	-	568	79	79	-	10,001-30,000		
30,001-50,000	484	118	365	113	282	21	-	69	30,001-50,000		
50,001-100,000	128	63	65	58	54	16	-	-	50,001-100,000		
100,001-300,000	340	194	146	104	18	-	144	74	100,001-300,000		
300,001 ขึ้นไป	363	277	87	227	32	-	104	-	300,001 and over		
ไม่ทราบ	-	-	-	-	-	-	-	-	Unknown		
รายได้เฉลี่ย	130,011	-	-	379,475	36,671	19,937	150,417	146,419	Average Income		

1/ ไม่รวมผู้ตอบว่าไม่ได้รับค่าตอบแทน

1/ Excluding Homeworkers who have no Income

ตารางที่ 19 จำนวนผู้รับจ้างงานด้วยตนเอง และผู้รับจ้างงาน จำนวนตามรายได้ อุตสาหกรรม และภาค

Table 19 Number of Contract Workers and Subcontractors by Income, Industry and Region

รายได้จากจ้างงาน (บาทต่อปี)	อุตสาหกรรม Industry							Income (Baht per Year)
	รวม	เกษตรกรรม	การผลิต	การขายส่ง การค้าขายปลีก	การค้าปลีก	บริการด้าน อสังหาริมทรัพย์	บริการด้าน สังคม	
Total	Agriculture	Manufacturing	Wholesale and Retail trade etc.	Wholesale and Retail trade etc.	Real estate, and Renting etc.	Other community, Social and Service etc.	Others ^{1/}	Total ^{2/}
ยอดรวม^{2/}	3,889	373,174	64,555	1,098	2,100	460	Total^{2/}	
ต่ำกว่า 10,000	2,017	94,052	27,767	718	789	193	Less than 10,000	
10,001-30,000	1,825	134,762	26,434	194	697	132	10,001-30,000	
30,001-50,000	47	62,489	6,159	84	216	22	30,001-50,000	
50,001-100,000	-	43,254	3,293	-	176	113	50,001-100,000	
100,001-300,000	-	26,278	695	102	222	-	100,001-300,000	
300,001 ขึ้นไป	-	11,966	207	-	-	-	300,001 and over	
ไม่ทราบ	-	373	-	-	-	-	Unknown	
รายได้เฉลี่ย	10,029	53,191	20,301	25,311	37,116	26,135	Average income	
กรุงเทพมหานคร	-	60,700	1,865	-	371	-	Bangkok	
ต่ำกว่า 10,000	-	2,890	765	-	226	-	Less than 10,000	
10,001-30,000	-	8,204	-	-	-	-	10,001-30,000	
30,001-50,000	-	9,265	421	-	-	-	30,001-50,000	
50,001-100,000	-	12,923	329	-	-	-	50,001-100,000	
100,001-300,000	-	16,611	143	-	145	-	100,001-300,000	
300,001 ขึ้นไป	-	10,442	207	-	-	-	300,001 and over	
ไม่ทราบ	-	365	-	-	-	-	Unknown	
รายได้เฉลี่ย	-	173,477	110,290	-	73,833	-	Average income	
ภาคกลาง	2,482	90,959	13,506	682	933	94	Central	
ต่ำกว่า 10,000	610	20,282	4,014	457	439	-	Less than 10,000	
10,001-30,000	1,825	31,407	5,888	148	96	-	10,001-30,000	
30,001-50,000	47	16,978	2,212	-	169	19	30,001-50,000	
50,001-100,000	-	15,339	1,085	-	172	75	50,001-100,000	
100,001-300,000	-	6,361	307	77	57	-	100,001-300,000	
300,001 ขึ้นไป	-	592	-	-	-	-	300,001 and over	
ไม่ทราบ	-	-	-	-	-	-	Unknown	
รายได้เฉลี่ย	14,621	42,095	24,346	28,869	34,978	76,283	Average income	

ตารางที่ 19 จำนวนผู้รับจ้างงานด้วยตนเอง และผู้รับจ้างงาน จำนวนตามรายได้ อุตสาหกรรม และภาค

Table 19 Number of Contract Workers and Subcontractors by Income, Industry and Region

รายได้จากรับงาน (บาทต่อปี)	อุตสาหกรรม Industry							Income (Baht per Year)
	รวม	เกษตรกรรม	การผลิต	การขายส่ง การค้าขายปลีก	การค้าปลีก	บริการด้าน อสังหาริมทรัพย์	บริการด้าน สังคม	
	Total	Agriculture	Manufacturing	Wholesale and Retail trade etc.	Real estate, and Renting etc.	Other community, Social and Service etc.	Others ^{1/}	
ภาคเหนือ	99,997	1,251	77,044	20,947	347	140	268	North
ต่ำกว่า 10,000	41,670	1,251	27,873	12,202	212	-	132	Less than 10,000
10,001-30,000	34,878	-	28,295	6,310	35	106	132	10,001-30,000
30,001-50,000	14,317	-	12,671	1,533	75	34	4	30,001-50,000
50,001-100,000	7,234	-	6,451	783	-	-	-	50,001-100,000
100,001-300,000	1,567	-	1,423	119	25	-	-	100,001-300,000
300,001 ขึ้นไป	331	-	331	-	-	-	-	300,001 and over
ไม่ทราบ	-	-	-	-	-	-	-	Unknown
รายได้เฉลี่ย	22,302	1,560	25,100	13,466	20,724	19,818	8,648	Average income
ภาคตะวันออกเฉียงเหนือ	136,357	56	125,852	10,269	41	40	99	Northeast
ต่ำกว่า 10,000	40,425	56	37,216	3,046	41	5	61	Less than 10,000
10,001-30,000	64,167	-	57,690	6,463	-	14	-	10,001-30,000
30,001-50,000	21,854	-	21,480	361	-	13	-	30,001-50,000
50,001-100,000	8,099	-	7,670	387	-	4	38	50,001-100,000
100,001-300,000	1,423	-	1,407	12	-	4	-	100,001-300,000
300,001 ขึ้นไป	389	-	389	-	-	-	-	300,001 and over
ไม่ทราบ	-	-	-	-	-	-	-	Unknown
รายได้เฉลี่ย	23,674	5,000	24,256	16,580	3,000	53,989	25,698	Average income
ภาคใต้	37,329	101	18,616	17,969	27	616	-	South
ต่ำกว่า 10,000	13,759	101	5,790	7,741	8	119	-	Less than 10,000
10,001-30,000	17,431	-	9,164	7,774	11	482	-	10,001-30,000
30,001-50,000	3,735	-	2,096	1,631	8	-	-	30,001-50,000
50,001-100,000	1,580	-	871	709	-	-	-	50,001-100,000
100,001-300,000	605	-	476	114	-	15	-	100,001-300,000
300,001 ขึ้นไป	212	-	212	-	-	-	-	300,001 and over
ไม่ทราบ	7	-	7	-	-	-	-	Unknown
รายได้เฉลี่ย	23,723	4,861	29,422	18,012	27,764	21,034	-	Average income

1/ หมายเหตุ รวม อุตสาหกรรมก่อสร้าง โรงแรมและภัตตาคาร การบริหารราชการและภาษีอากร การบริการสังคมและภาคการศึกษา

1/ Including Construction, Hotel and restaurants, Public administration and defence, compulsory social security, Health and social work and Education

2/ ไม่รวมผู้ตอบว่าไม่ได้รับค่าตอบแทน

2/ Excluding Homeworkers who have no Income

ตารางที่ 21 จำนวนผู้รับงานมากที่ที่บ้าน จำแนกตามระยะเวลาที่รับงาน ประเภทผู้รับงาน และอุตสาหกรรม

Table 21 Number of Homeworkers by Type of Homeworker, Homework Period and Industry

ระยะเวลาที่รับงาน (ต่อปี)	อุตสาหกรรม Industry							รวม	Homework period (per year)
	เกษตรกรรม	การผลิต	การขายส่ง การค้าปลีก	กิจการด้าน อสังหาริมทรัพย์	บริการด้าน บริการชุมชน	อื่น ^{1/}	Homework period and type of homeworker		
ประเภทผู้รับงาน	Agriculture	Manufacturing	Wholesale and Retail trade etc.	การให้เช่า Real estate, and Renting etc.	สังคมฯ Other community, Social and Service etc.	Others ^{1/}	Total		
ยอดรวม	4,701	461,754	78,511	1,408	2,719	710	710	Total	
น้อยกว่า 1 เดือน	10	10,600	1,761	10	-	23	23	Less than 1 month	
1 - 1.9 เดือน	1,174	14,258	3,883	90	153	-	-	1 - 1.9 months	
2 - 3.9 เดือน	394	23,375	8,151	182	126	459	459	2 - 3.9 months	
4 - 5.9 เดือน	514	43,339	9,931	217	182	-	-	4 - 5.9 months	
6 - 8.9 เดือน	396	72,751	10,013	291	23	122	122	6 - 8.9 months	
9 - 12 เดือน	2,212	296,798	44,773	617	2,235	222	222	9 - 12 months	
ไม่ทราบ	-	634	-	-	-	-	-	Unknown	
ผู้รับงานด้วยตนเอง	3,512	372,007	64,421	1,098	2,100	577	577	Contract Worker	
น้อยกว่า 1 เดือน	10	9,294	1,180	10	-	23	23	Less than 1 month	
1 - 1.9 เดือน	750	11,196	3,358	90	153	-	-	1 - 1.9 months	
2 - 3.9 เดือน	292	19,605	5,945	182	109	327	327	2 - 3.9 months	
4 - 5.9 เดือน	228	36,374	8,759	196	151	-	-	4 - 5.9 months	
6 - 8.9 เดือน	174	58,335	9,241	144	23	29	29	6 - 8.9 months	
9 - 12 เดือน	2,058	236,933	35,939	475	1,665	198	198	9 - 12 months	
ไม่ทราบ	-	272	-	-	-	-	-	Unknown	

ตารางที่ 21 จำนวนผู้รับงานมาทำที่บ้าน จำแนกตามระยะเวลาที่รับงาน ประเภทผู้รับงาน และอุตสาหกรรม

Table 21 Number of Homeworkers by Type of Homeworker, Homework Period and Industry

ระยะเวลาที่รับงาน (ต่อปี)	อุตสาหกรรม Industry							Homework period (per year) and type of homeworker
	รวม	เกษตรกรรม	การผลิต	การขายส่ง และการขายปลีก	กิจการด้าน อสังหาริมทรัพย์ การให้เช่า	กิจการด้าน บริการชุมชน สังคมฯ	อื่น ^{1/}	
ประเภทผู้รับงาน								
Total	103,438	812	87,492	13,956	309	619	250	Unpaid Homeworkers
น้อยกว่า 1 เดือน	1,872	-	1,290	582	-	-	-	Less than 1 month
1 - 1.9 เดือน	3,850	425	2,901	525	-	-	-	1 - 1.9 months
2 - 3.9 เดือน	5,905	102	3,448	2,206	-	17	157	2 - 3.9 months
4 - 5.9 เดือน	8,362	286	6,886	1,138	21	31	-	4 - 5.9 months
6 - 8.9 เดือน	15,301	-	14,289	772	147	-	93	6 - 8.9 months
9 - 12 เดือน	67,967	-	58,497	8,733	142	570	25	9 - 12 months
ไม่ทราบ	182	-	182	-	-	-	-	Unknown
ผู้รับจ้างงาน	2,766	377	2,255	134	-	-	-	Subcontractors
น้อยกว่า 1 เดือน	16	-	16	-	-	-	-	Less than 1 month
1 - 1.9 เดือน	161	-	161	-	-	-	-	1 - 1.9 months
2 - 3.9 เดือน	322	-	322	-	-	-	-	2 - 3.9 months
4 - 5.9 เดือน	112	-	79	34	-	-	-	4 - 5.9 months
6 - 8.9 เดือน	349	222	127	-	-	-	-	6 - 8.9 months
9 - 12 เดือน	1,624	155	1,369	100	-	-	-	9 - 12 months
ไม่ทราบ	181	-	181	-	-	-	-	Unknown

1/ หมายถึง รวม อุตสาหกรรมก่อสร้าง โรงแรมและภัตตาคาร การบริหารราชการและการป้องกันประเทศ รวมทั้งประกันสังคมภาคบังคับและการศึกษา

1/ Including Construction, Hotel and restaurants, Public administration and defence, compulsory social security, Health and social work and Education

ตารางที่ 22 จำนวนผู้รับงานมาทำที่บ้านจำนวนตาม การได้รับสวัสดิการ แหล่งที่ได้รับสวัสดิการ เขตการปกครอง และภาค

Table 22 Number of Homeworker by Welfare , Source of Welfare Area and Region

การได้รับสวัสดิการ และแหล่งที่ได้รับ	ทั่วราชอาณาจักร Whole Kingdom					ภาค Region			Welfare and Source of Welfare
	ในเขตเทศบาล Municipal Area		นอกเขตเทศบาล Non-Municipal Area		กรุงเทพมหานคร Bangkok	กลาง Central	เหนือ North	ตะวันออกเฉียงใต้ Southeast	
	รวม Total	171,831	377,972	91,961					
การได้รับสวัสดิการ	549,803	171,831	377,972	91,961	133,804	119,321	157,868	46,849	Total
ได้รับ	14,142	4,598	9,544	3,115	1,444	2,959	6,418	206	Have welfare
1. สินเชื่อ	3,908	1,792	2,116	1,604	263	271	1,720	50	1. Finance , Loan
2. การรักษาพยาบาล	6,365	2,138	4,227	1,370	1,004	2,194	1,650	147	2. Nursing fee
3. การศึกษาของบุตร	126	83	43	-	53	23	41	10	3. Education fee
4. การฃาปนกิจ	1,167	558	609	141	65	448	513	-	4. Cremation fee
5. อื่นๆ	2,575	26	2,549	-	59	23	2,493	-	5. Others
ไม่ได้รับ	535,660	167,233	368,428	88,846	132,359	116,362	151,450	46,643	Have no welfare
แหล่งที่ได้รับสวัสดิการ	14,142	4,598	9,544	3,115	1,444	2,959	6,418	206	Total
ผู้ว่าจ้าง	10,828	3,774	7,054	2,899	1,286	2,172	4,295	176	Employer
หน่วยงานของรัฐ	36	30	6	-	9	-	15	12	Government agency
การรวมกลุ่ม	1,944	435	1,509	-	-	35	1,909	-	Cooperative
รัฐบาลและผู้ว่าจ้าง	41	-	41	-	41	-	-	-	Government and employer
องค์กรเอกชนและผู้ว่าจ้าง	232	24	207	-	34	-	198	-	Non-Government and employer
ไม่ทราบ	1,061	335	726	216	75	752	-	18	Unknown

ตารางที่ 23 จำนวนผู้รับงานมาทำที่บ้านที่อายุ 15-60 ปี จำแนกตาม ความต้องการเข้าร่วมในระบบการประกันสังคม ประเภทผู้รับงาน เขตการปกครอง และภาค

Table 23 Number of Homeworkers aged 15-60 years by Social Security Needs, Type of Homeworkers, Area and Region

ความต้องการเข้าร่วม ในระบบการประกันสังคม และประเภทผู้รับงาน	ทั่วราชอาณาจักร				ภาค Region			Social Security Needs and Type of Homeworkers
	Whole Kingdom		North		Northeast		South	
	รวม Total	ในเขตเทศบาล Municipal Area	นอกเขตเทศบาล Non-Municipal Area	กรุงเทพมหานคร Bangkok	กลาง Central	เหนือ North	ตะวันออกเฉียงเหนือ Northeast	
ยอดรวม	506,511	160,171	346,340	88,993	118,253	106,776	43,637	Total
ต้องการ	112,089	44,555	67,534	28,662	29,055	14,924	8,635	Willing to join
ไม่ต้องการ	394,422	115,616	278,806	60,331	89,198	91,852	35,002	Not willing to join
ผู้รับงานด้วยตนเอง	409,530	120,786	288,744	60,769	94,763	90,622	35,217	Contract Workers
ต้องการ	88,900	33,467	55,433	19,888	22,818	12,327	7,314	Willing to join
ไม่ต้องการ	320,630	87,319	233,311	40,881	71,945	78,295	27,903	Not willing to join
ผู้ช่วยผู้รับงาน	94,333	38,294	56,039	27,835	22,272	15,864	8,277	Unpaid Homeworkers
ต้องการ	22,650	10,819	11,831	8,547	5,978	2,586	1,321	Willing to join
ไม่ต้องการ	71,683	27,475	44,208	19,288	16,294	13,278	6,956	Not willing to join
ผู้รับช่วงงาน	2,648	1,090	1,557	388	1,218	290	143	Subcontractors
ต้องการ	539	269	270	227	259	11	-	Willing to join
ไม่ต้องการ	2,109	821	1,287	161	959	279	143	Not willing to join

ตารางที่ 24 จำนวนผู้รับงานที่ทำที่บ้านที่อายุ 15-60 ปี จำแนกตามความต้องการเข้าร่วมในระบบประกันสังคม ประเภทผู้รับงาน และอุตสาหกรรม

Table 24 Number of Homeworkers aged 15-60 years by Social Security Needs, Type of HomeWorkes and Industry

ความต้องการ เข้าร่วมในระบบ ประกันสังคม และ ประเภทผู้รับงาน	อุตสาหกรรม Industry							Social Security Needs and Type of Homeworke
	รวม	เกษตรกรรม	การผลิต	การขายส่ง การขายปลีก	อุตสาหกรรม การค้าปลีก	บริการด้าน สุขภาพ	อื่น ๆ ^{1/}	
ยอดรวม	506,511	3,136	430,565	68,478	1,182	2,492	658	Total
ต้องการ	112,089	1,185	99,258	10,813	167	500	166	Willing to join
ไม่ต้องการ	394,422	1,951	331,307	57,665	1,015	1,992	492	Not willing to join
ผู้รับงานด้วยตนเอง	409,530	2,166	347,614	56,494	938	1,908	409	Contract Workers
ต้องการ	88,900	804	78,802	8,524	167	453	150	Willing to join
ไม่ต้องการ	320,630	1,362	268,812	47,970	771	1,455	259	Not willing to join
ผู้ช่วยผู้รับงาน	94,333	593	80,814	11,850	244	583	249	Unpaid Homeworkers
ต้องการ	22,650	381	19,917	2,289	-	47	16	Willing to join
ไม่ต้องการ	71,683	212	60,897	9,561	244	536	233	Not willing to join
ผู้รับช่วงงาน	2,648	377	2,137	134	-	-	-	Subcontractors
ต้องการ	539	-	539	-	-	-	-	Willing to join
ไม่ต้องการ	2,109	377	1,598	134	-	-	-	Not willing to join

1/ หมายเหตุ รวม อุตสาหกรรมก่อสร้าง โรงแรมและภัตตาคาร การบริหารราชการและการป้องกันประเทศ รวมทั้งประกันสังคมภาคบังคับและการศึกษา

1/ Including Construction, Hotel and restaurants, Public administration and defence, compulsory social security, Health and social work and Education

ตารางที่ 25 จำนวนผู้รับงานมาทำที่บ้านที่อายุ 15-60 ปี จำแนกตามความต้องการเข้าร่วมในระบบการประกันสังคม อุตสาหกรรม

Table 25 Number of Homeworkers aged 15-60 years by Social Security Needs and Industry

ความต้องการ เข้าร่วมในระบบ การประกันสังคม	อุตสาหกรรม Industry							Social Security Needs
	รวม	เกษตรกรรม	การผลิต	การขายส่ง การค้าปลีก	การขายปลีก Wholesale and Retail trade etc.	กิจการด้าน อสังหาริมทรัพย์ การให้เช่า Real estate, and Renting etc.	กิจกรรมด้าน บริการชุมชน สังคม Other community, Social and Service etc.	
ยอดรวม	506,511	3,136	430,565	68,478	1,182	2,492	659	Total
ต้องการ ไม่ต้องการ	112,089 394,422	1,185 1,951	99,258 331,307	10,813 57,665	167 1,015	500 1,992	166 492	Willing to join Not willing to join
การจ่ายเงินสมทบ (บาท)	112,089	1,185	99,258	10,813	167	500	166	Contribution (Baht)
น้อยกว่า 50	30,021	671	24,990	4,067	101	60	132	less than 50
50 - 99	33,665	514	30,175	2,861	41	39	34	50 - 99
100 - 149	29,558	-	27,129	2,337	6	86	-	100 - 149
150 - 199	7,135	-	6,809	271	19	35	-	150 - 199
200 - 299	7,384	-	6,834	527	-	23	-	200 - 299
300 - 399	3,172	-	2,475	447	-	250	-	300 - 399
400 - 499	550	-	430	114	-	6	-	400 - 499
500 ขึ้นไป	604	-	415	189	-	-	-	500 and over
เหตุผลที่ไม่ต้องการเข้าร่วม	394,422	1,951	331,307	57,665	1,015	1,992	492	Reason : why not willing
ไม่มีเงินจ่ายสมทบ	108,885	965	89,410	17,677	230	479	124	Cannot afford
ประโยชน์ทดแทนไม่น่าสนใจ	20,878	-	19,522	1,201	38	80	38	Benefit is not attractive
มีเงินออมเพียงพอแล้ว	6,053	-	5,396	529	111	17	-	Have enough saving
มีประกันกับบริษัทเอกชนแล้ว	13,283	8	11,716	1,532	6	20	-	Have private insurance
ได้รับสวัสดิการแล้ว	92,323	640	75,241	15,595	520	263	63	Covered
รายได้ไม่แน่นอน	120,424	324	101,189	17,774	110	761	267	Unsure income
อื่น ๆ ^{2/}	32,543	14	28,802	3,357	-	371	-	Others ^{2/}
ไม่ทราบ	33	-	33	-	-	-	-	Unknow

1/ หมายถึง รวม อุตสาหกรรมก่อสร้าง โรงแรมและภัตตาคาร การบริหารราชการและการป้องกันสังคมภาคบังคับและการศึกษา 2/ หมายถึง รวม โครงการประกันสุขภาพถ้วนหน้า (โครงการ 30 บาททุกภาค)

1/ Including Construction, Hotel and restaurants, Public administration and defence, compulsory social security, Health and social work and Education 2/ Including Universal coverage card (UC card)

ตารางที่ 26 จำนวนผู้รับงานมาที่บ้านจำแนกตาม การรวมกลุ่ม อุตสาหกรรมของกลุ่ม (ผลิตภัณฑ์หลัก) เขตการปกครอง และภาค

Table 26 Number of Homeworkers by Member of Producers' Industry or Main Product of member of producers' Cooperative, Area and Region

การรวมกลุ่ม	ทั่วราชอาณาจักร Whole Kingdom						ภาค Region		Member of producer's cooperative
	ในเขตเทศบาล		นอกเขตเทศบาล		กรุงเทพมหานคร		เหนือ North	ใต้ South	
	Municipal Area	Non-Municipal Area	Bangkok	Central	North	Northeast			
รวม Total	171,831	377,972	91,961	133,804	119,321	157,868	46,849	Total	
เป็นสมาชิกของกลุ่มฯ (ขนาด)	43,273	39,218	983	2,761	11,279	26,468	1,782	Members (Size of Group)	
น้อยกว่า 4 คน	601	191	178	133	35	223	31	Less than 4 persons	
5-9 คน	1,941	389	163	357	317	580	524	5-9 persons	
10-25 คน	10,792	1,060	246	1,012	1,789	7,373	372	10-25 persons	
26-50 คน	9,242	739	-	616	3,413	4,727	487	26-50 persons	
51 คนขึ้นไป	20,697	1,676	395	644	5,725	13,565	368	51 persons and over	
ไม่เป็นสมาชิกของกลุ่มฯ	506,530	167,775	90,978	131,043	108,042	131,400	45,067	Not member	
อุตสาหกรรมของกลุ่ม (ผลิตภัณฑ์หลัก)	43,272	39217	982	2,762	11,279	26,468	1,781	Total	
1. เกษตรกรรม	-	-	-	-	-	-	-	1. Agriculture	
2. การผลิต	41,411	4021	982	2,709	10,129	25,964	1,676	2. Manufacturing	
ผลิตภัณฑ์อาหารและเครื่องดื่ม	3,836	485	-	76	1,340	2,420	-	Food Products And Beverages	
การผลิตสิ่งทอ และเครื่องแต่งกาย	17,808	2445	804	1,043	3,548	11,242	1,170	Wearing Apparel And Textiles	
เครื่องใช้ทำด้วยหนัง	428	232	178	54	-	139	57	Leather products	
ผลิตภัณฑ์ไม้และกระดาษ	4,011	316	-	491	3,167	267	87	Wood And Paper Products	
ผลิตภัณฑ์เคมี พลาสติกและโลหะประดิษฐ์	577	70	-	208	50	288	31	Chemical and plastic products,	
								Fabricated metals	
เครื่องประดับเพชรพลอย	11,700	58	-	184	22	11,493	-	Diamonds, Gems	
เฟอร์นิเจอร์ ของเด็กเกมและสินค้าอื่น ๆ	3,101	415	-	653	2,002	115	331	Furniture and Toys	
3. การขายส่ง การขายปลีก	1,600	9	-	53	1,016	426	105	3. Wholesale and retail trade, repair of	
การซ่อมแซมยานยนต์ รถจักรยานยนต์								motor vehicles, motorcycles and	
ของใช้ส่วนบุคคล และของใช้ในครัวเรือน								personal and household goods	
4. อื่น ๆ ^{1/}	63	25	-	-	134	78	-	4. Others ^{1/}	

1/ หมายเหตุ รวม อุตสาหกรรมก่อสร้าง โรงแรมและภัตตาคาร การบริการอาหารและการท่องเที่ยวรวมทั้งประกันสังคมภาคบังคับและการศึกษา

1/ Including Construction, Hotel and restaurants, Public administration and defence, compulsory social security, Health and social work and Education

ตารางที่ 27 จำนวนผู้รับงานที่ทำบ้านที่ไม่เป็นสมาชิกของกลุ่มฯ จำนวนตามเหตุผลที่ต้องการ/ไม่ต้องการเป็นสมาชิกกลุ่มฯ เขตการปกครอง และภาค

Table 27 Number of Homeworkers by Reasons for Willing/ not Willing to join the Member of Producers' to Cooperative, Area and Region

เหตุผลที่ต้องการ/ ไม่ต้องการ เป็นสมาชิกกลุ่มฯ	ทั่วราชอาณาจักร							ภาค Region			Reasons for Willing/ not Willing to join the Member of Producers' Cooperative
	Whole Kingdom			Bangkok				North	Northeast	South	
	รวม Total	ในเขตเทศบาล Municipal area	นอกเขตเทศบาล Non-municipal	กรุงเทพมหานคร Bangkok	กลาง Central	เหนือ North	ตะวันออกเฉียงเหนือ Northeast	ใต้ South			
ยอดรวม	506,530	167,775	338,754	90,978	131,043	108,042	131,400	45,067	Total		
เหตุผลที่ต้องการเป็นสมาชิกฯ	135,891	31,496	104,393	15,666	23,923	36,923	42,111	17,267	Reason for Willing		
1. ทำไม่รับงานทำสมาชิกเสมอ	65,377	17,216	48,161	9,193	11,513	19,205	18,037	7,428	1. Continue in work		
2. ได้ค่าตอบแทนที่เหมาะสม	21,647	4,775	16,872	2,062	3,763	3,080	7,292	5,450	2. Payment		
3. ทำให้มีรายได้มากขึ้น	29,870	5,543	24,327	1,549	4,766	12,852	7,213	3,489	3. Increase income		
4. ต้องการให้หน่วยงานที่เกี่ยวข้องดูแล	9,385	1,288	8,096	808	1,771	1,013	5,073	720	4. Agency take care		
5. ต้องการตัวแทนดูแลผลประโยชน์	2,930	863	2,066	564	1,302	155	730	179	5. Benefit agency		
6. งานที่ทำต้องมีผู้ทำงานจำนวนมาก	1,108	514	594	486	261	302	59	-	6. Want more worker		
7. ได้รับสวัสดิการหรือบริการสังคม	4,710	699	4,012	428	454	198	3,630	-	7. Have welfare		
8. อื่นๆ	864	599	265	576	93	116	79	-	8. Other		
เหตุผลที่ไม่ต้องการเป็นสมาชิกฯ	370,639	136,279	234,361	75,312	107,120	71,119	89,289	27,800	Reason for Not Willing		
1. พอใจกับรายได้ที่ได้รับ	71,101	26,039	45,062	15,811	19,674	13,703	19,714	2,199	1. Satisfied for payment		
2. คิดว่าไม่มีความแตกต่างเรื่องรายได้	63,734	19,849	43,885	8,452	20,787	8,499	22,385	3,611	2. The same in payment		
3. สามารถทำงานเองได้สม่ำเสมอ	26,428	11,390	15,038	6,783	6,964	4,062	6,316	2,302	3. Can be continue in work		
4. ไม่มีความรู้เรื่องการรวมกลุ่ม	51,370	21,757	29,613	12,535	18,689	6,918	8,309	4,919	4. Don't have knowledge in cooperative		
5. ไม่ทราบว่ามีกิจกรรมกลุ่ม	13,781	6,617	7,164	3,635	4,990	2,788	995	1,373	5. Unknown in cooperative		
6. ไม่มีเวลาร่วมกิจกรรม	131,283	45,724	85,559	24,880	32,851	31,810	29,492	12,249	6. Have no time		
7. อื่นๆ	12,944	4,903	8,041	3,215	3,166	3,338	2,079	1,147	7. Other		

ตารางที่ 28 ร้อยละของผู้รับงานมาทำที่บ้าน จำแนกตาม การฝึกอบรม และ อุตสาหกรรม

Table 28 Percentage of Homeworkers by Training and Industry

การฝึกอบรม	อุตสาหกรรม Industry							Total	Training
	รวม	เกษตรกรรม	การผลิต	การขายส่ง	การค้าปลีก	กิจกรรมด้านบริการชุมชน	อื่น ^{1/}		
ยอดรวม	(549,803)	(4,701)	(461,754)	(78,511)	(1,408)	(2,719)	(710)	Total	
เคยรับการฝึกอบรม (จากใคร)								Trained	
หน่วยงานราชการ/รัฐวิสาหกิจ	3.7	-	4.0	2.0	17.2	1.1	3.1	Government	
กลุ่ม/องค์กร/สหกรณ์ที่เป็นสมาชิกอยู่	3.5	-	4.1	0.2	-	1.8	-	Cooperative's number	
กลุ่ม/องค์กร/สหกรณ์อื่น	0.8	-	0.7	1.9	-	-	-	Other cooperation	
ผู้ว่าจ้าง	12.4	1.2	13.8	4.9	-	20.7	-	Employer	
ผู้รับงานคนอื่น ๆ	24.0	4.2	24.9	20.9	1.7	1.7	55.6	Homeworker	
อื่นๆ	2.3	-	2.6	0.5	0.6	0.9	13.1	Others	
ไม่เคยรับการฝึกอบรม	61.0	94.6	58.8	71.9	81.1	74.0	28.2	Untrained	
ไม่ทราบ	0.0	-	-	0.1	-	-	-	Unknown	

1/ หมายถึง รวม อุตสาหกรรมการก่อสร้าง โรงแรมและภัตตาคาร การบริหารราชการและการป้องกันประเทศ รวมทั้งประกันสังคมภาคบังคับและการศึกษา

1/ Including Construction, Hotel and restaurants, Public administration and defence, compulsory social security, Health and social work and Education

ตารางที่ 29 ร้อยละผู้รับงานมาทำที่บ้าน จำแนกตาม อุตสาหกรรม และปัญหาจากการรับงาน

Table 29 Number of Homeworkers by Industry, Problem

ปัญหาจากการรับงาน	อุตสาหกรรม Industry							Total	Problem
	รวม	เกษตรกรรม	การผลิต	การขายส่ง	กิจการด้าน	กิจการด้าน	อื่น		
Total	Agriculture	Manufacturing	Wholesale	การค้าปลีก	อสังหาริมทรัพย์	การให้เช่า	Other community	Others	
			and	Retail trade	and Renting	Social and Service			
ยอดรวม	549,798	4,700	461,754	78,511	14,077	2,717	709	709	Total
ค่าตอบแทน	155,184	1,307	124,779	27,520	675	775	128	128	Payment
สถานที่ทำงานคับแคบ	18,534	48	17,335	773	33	345	259	259	Confined work place
งานไม่ต่อเนื่อง	141,816	1,774	118,005	20,518	257	400	263	263	Discontinuation of work
ไม่มีเงินทุน	51,717	2,617	47,509	3,754	218	9	132	132	No Capital
ชั่วโมงทำงานนานเกินไป	8,798	3,801	4,618	4,164	293	16	-	-	More work hours
ความปลอดภัยจากการทำงาน :	219,355	1,828	195,155	44,736	40	490	79	79	Unsafe work condition
สารเคมี	6,165	8	5,419	2,947	28	250	-	-	Chemicals
อริยภาพในการทำงาน	78,092	397	66,444	30,339	-	129	-	-	Activity of body
เครื่องจักร	15,547	468	14,789	731	-	27	-	-	Machine
ฝุ่นละออง	33,507	905	30,770	2,577	-	52	4	4	Dust
สายตา	83,542	50	75,257	8,116	12	32	75	75	Eyesight
การได้ยิน	2,502	-	2,476	26	-	-	-	-	Hearing
อื่นๆ	13,366	-	-	1,596	-	12	-	-	Others
ไม่มีปัญหา	168,603	2,064	137,248	27,356	476	1,352	107	107	No problem
ไม่ทราบ	-	-	-	-	-	-	-	-	Unknown

1/ หมายถึง รวม อุตสาหกรรมภัตตาคาร โรงแรมและภัตตาคาร การบริหารราชการและการป้องกันประเทศ รวมทั้งประกันสังคมภาคบังคับและการศึกษา

1/ Including Construction Hotel and restaurants, Public administration and defence, compulsory social security Health and social work, Education

ตารางที่ 30 จำนวนผู้รับงานมาทำที่บ้าน จำแนกตามอุตสาหกรรม และความต้องการให้ช่วยเหลือ และภาค
Table 30 Number of Homeworkers by Industry and the Second Assistance Needed and Region

ความต้องการให้ช่วยเหลือ	อุตสาหกรรม Industry							รวม	เกษตรกรรม	การผลิต	การขายส่ง การค้าปลีก	บริการด้าน อสังหาริมทรัพย์ การให้เช่า Real estate and Renting	กิจกรรมด้าน บริการชุมชน สังคม Other community Social and Service	อื่น	Assistance needed
	Total	Agriculture	Manufacturing	Wholesale and Retail trade	Real estate and Renting	Other community Social and Service	Others								
ยอดรวม	549799	4700	461753	78511	1408	2719	708								Total
1. การฝึกอบรมเพื่อเพิ่มทักษะ และพัฒนาฝีมือ	122709	1230	101868	17104	626	1822	59								1. Training
2. การสนับสนุนให้จัดตั้ง กลุ่มผู้รับงานมาทำที่บ้าน	43001	95	36447	6256	164	16	0								2. Support setting
3. แนะนำความรู้ ดูแลสุขภาพ	52479	619	39966	11630	98	0	166								3. Providing knowledge and health care
4. คู่มือเครื่องจักรอัตโนมัติ	40477	61	36498	3570	38	310	0								4. Protecting payment
5. หางานมาให้ทำอย่างต่อเนื่อง	168168	1537	136591	29446	288	138	168								5. Providing in work
6. ช่วยเหลือด้านเงินทุน	191655	2400	159988	27767	479	574	315								6. Providing capital
7. ต้องการเครื่องมืออุปกรณ์	130140	386	118303	10476	302	278	0								7. Providing instrument
8. อื่นๆ	38237	0	35667	2496	0	74	0								8. Others
9. ไม่ต้องการ	9358	0	7675	1683	0	0	0								9. No needed
10. ไม่ทราบ	34	0	16	18	0	0	0								10. Unknown

1/ หมายถึง รวม อุตสาหกรรมบริการก่อสร้าง โรงแรมและภัตตาคาร การบริหารราชการและการป้องกันประเทศ รวมทั้งประกันสังคมภาคบังคับและการศึกษา

1/ Including Construction Hotel and restaurants, Public administration and defence, compulsory social security Health and social work, Education

ภาคผนวก

ตัวอย่างแบบสอบถาม

รหัสแบบ	แผ่นที่
	I



การสำรวจการรับงานมาทำที่บ้าน พ.ศ. 2548

ชุดที่.....จำนวน.....ชุดของครัวเรือนนี้

- ภาค..... จังหวัด.....
- อำเภอ/เขต..... ตำบล/แขวง.....
- บ้านเลขที่..... ถนน..... ตรอก/ซอย.....
- ในเขตเทศบาล ED.....BLK.....
นอกเขตเทศบาล ED.....หมู่ที่..... ชื่อหมู่บ้าน.....
- ลำดับที่ชุมนุมอาคาร/หมู่บ้านตัวอย่าง.....
- เดือน กุมภาพันธ์ พ.ศ. 2548
- ลำดับที่ครัวเรือนตัวอย่าง..... ประเภท (ส่วนบุคคล.....1 พิเศษ(ระบุ)..... 2)
- จำนวนสมาชิกในครัวเรือน ชั้นแจกนับ..... คน
- จำนวนสมาชิกในครัวเรือน ชั้นนับจด..... คน
- ชื่อผู้ตอบสัมภาษณ์..... เป็นสมาชิกลำดับที่.....
- ผลการแจกนับครัวเรือนตัวอย่างนี้ (บันทึกรหัส)

REG	CWT					1-3
AMP	TMB					4-7
AREA	ED					8-11
	BLK_VIL					12-13
PSU_NO						14-17
MONTH_YR	0	2	4	8		18-21
HH_NO					TYPE	22-25
	MEMBERS					26-27
	LISTING					28-29
	ENUM					30-31

ได้ข้อมูล		รหัส	ไม่ได้ข้อมูล		รหัส
ชั้นนับจด	ชั้นแจกนับ		ชั้นนับจด	ชั้นแจกนับ	
1. เป็นครัวเรือนตัวอย่าง			1. เป็นครัวเรือนตัวอย่าง		
1.1 มีครัวเรือนอาศัยอยู่	แจกนับได้	11	ไปสามครั้งไม่พบ		21
	รื้อถอน ไฟไหม้	12	ผู้ตอบสัมภาษณ์		22
	เป็นบ้านว่าง	13	ไม่ให้ความร่วมมือ		23
	เช่าใจผิด	16	หาบ้านไม่พบ		
1.2 เป็นบ้านว่าง	เป็นบ้านว่าง	14			
	มีครัวเรือน (แจกนับได้)	15			
2. ไม่เป็นครัวเรือนตัวอย่าง			2. อื่น ๆ (ระบุ)		24
2.1 ครัวเรือนใหม่ที่มีการรับงานฯ อยู่แทน	แจกนับได้	17			
2.1 ครัวเรือนใหม่ที่ไม่มีการรับงานฯ อยู่แทน		18			

แจกนับวันที่.....เดือน.....พ.ศ..... บรรณาธิการและลงรหัสวันที่.....เดือน.....พ.ศ.....

ชื่อตัว - ชื่อสกุล.....

ชื่อตัว - ชื่อสกุล.....

พนักงานแจกนับ

พนักงานบรรณาธิการและลงรหัส

ลายมือชื่อ.....ผู้ตรวจ

(.....)

ตำแหน่ง.....

ตอนที่ 1 ลักษณะทั่วไปของสมาชิกในครัวเรือน

ลำดับที่	ถามทุกคนในครัวเรือน				ถามเฉพาะ ผู้มีอายุ 15 ปีขึ้นไป	ถามเฉพาะ ผู้มีอายุ 15 - 30 ปี
	ชื่อ-นามสกุล	ความเกี่ยวพัน กับหัวหน้าครัวเรือน	เพศ	อายุ	สถานภาพ สมรส	"...ชื่อ... กำลังเรียน อยู่หรือไม่"
B1	B2	B3	B4	B5	B6	B7
<input type="text"/>		<input type="checkbox"/>	<input type="checkbox"/>	<input type="text"/>	<input type="checkbox"/>	<input type="checkbox"/>
<input type="text"/>		<input type="checkbox"/>	<input type="checkbox"/>	<input type="text"/>	<input type="checkbox"/>	<input type="checkbox"/>
<input type="text"/>		<input type="checkbox"/>	<input type="checkbox"/>	<input type="text"/>	<input type="checkbox"/>	<input type="checkbox"/>
<input type="text"/>		<input type="checkbox"/>	<input type="checkbox"/>	<input type="text"/>	<input type="checkbox"/>	<input type="checkbox"/>
<input type="text"/>		<input type="checkbox"/>	<input type="checkbox"/>	<input type="text"/>	<input type="checkbox"/>	<input type="checkbox"/>
<input type="text"/>		<input type="checkbox"/>	<input type="checkbox"/>	<input type="text"/>	<input type="checkbox"/>	<input type="checkbox"/>

ตอนที่ 1 ลักษณะทั่วไปของสมาชิกในครัวเรือน

ถามเฉพาะผู้มีอายุตั้งแต่ 15 ปีขึ้นไป	ถามเฉพาะผู้ที่จบ "มหาวิทยาลัย"	ถามเฉพาะผู้มีอายุตั้งแต่ 15 ปีขึ้นไป											
		ในระหว่าง 12 เดือนก่อนวันสัมภาษณ์											
"...ชื่อ...จบการศึกษาสูงสุดชั้นใด "	"ฝึกหัดครู" (สายวิชาการศึกษา) หรือ "อาชีวศึกษา" ในสศมภ์ B8	อาชีพหลัก "...(ชื่อ)... ทำงานอะไร"	อุตสาหกรรมหลัก "กิจการที่...(ชื่อ)... ทำงานอยู่นั้น เป็นกิจการประเภทใด"										
<p>บันทึก ชั้น ปี และประกาศนียบัตร หรือปริญญาสำเร็จมาโดยละเอียด</p> <p>ถ้ากำลังเรียนมหาวิทยาลัย ฝึกหัดครู (สายวิชาการศึกษา) หรือ อาชีวศึกษา ให้บันทึก ระดับการศึกษาสูงสุดก่อนเข้าเรียน และชื่อสถาบันที่กำลังเรียน</p> <p>ถ้าจบมหาวิทยาลัย ฝึกหัดครู (สายวิชาการศึกษา) หรือ อาชีวศึกษา ให้บันทึก ชื่อสถาบันที่เรียนจบ</p> <p>ถ้าไม่เคยเรียน บันทึก "ไม่เคยเรียน"</p> <p>ถ้าจบการศึกษา มหาวิทยาลัย ฝึกหัดครู (สายวิชาการศึกษา) อาชีวศึกษา ให้ถามต่อไป</p> <p>ถ้าจบอย่างอื่นข้ามไปถามสศมภ์ B10</p>	<p>จำนวนปีของหลักสูตร</p>	<p>ถ้าทำงาน บันทึกอาชีพหรือ ลักษณะงานที่ทำส่วนใหญ่และ ตำแหน่งหน้าที่การงานโดยละเอียด</p> <p>ถ้าไม่ได้ทำงาน บันทึก "ไม่ทำ " และข้ามไปถามสศมภ์ B12</p>	<p>บันทึกประเภทของกิจการ หรือรายละเอียดของกิจการ ให้ชัดเจน</p>										
B8	B9	B10	B11										
<table border="1"> <tr><td> </td><td> </td></tr> </table>				<table border="1"> <tr><td> </td><td> </td><td> </td><td> </td></tr> </table>					<table border="1"> <tr><td> </td><td> </td><td> </td><td> </td></tr> </table>				
<table border="1"> <tr><td> </td><td> </td></tr> </table>				<table border="1"> <tr><td> </td><td> </td><td> </td><td> </td></tr> </table>					<table border="1"> <tr><td> </td><td> </td><td> </td><td> </td></tr> </table>				
<table border="1"> <tr><td> </td><td> </td></tr> </table>				<table border="1"> <tr><td> </td><td> </td><td> </td><td> </td></tr> </table>					<table border="1"> <tr><td> </td><td> </td><td> </td><td> </td></tr> </table>				
<table border="1"> <tr><td> </td><td> </td></tr> </table>				<table border="1"> <tr><td> </td><td> </td><td> </td><td> </td></tr> </table>					<table border="1"> <tr><td> </td><td> </td><td> </td><td> </td></tr> </table>				
<table border="1"> <tr><td> </td><td> </td></tr> </table>				<table border="1"> <tr><td> </td><td> </td><td> </td><td> </td></tr> </table>					<table border="1"> <tr><td> </td><td> </td><td> </td><td> </td></tr> </table>				
<table border="1"> <tr><td> </td><td> </td></tr> </table>				<table border="1"> <tr><td> </td><td> </td><td> </td><td> </td></tr> </table>					<table border="1"> <tr><td> </td><td> </td><td> </td><td> </td></tr> </table>				

ตอนที่ 2 การรับงานมาทำที่บ้าน (ถามผู้มีอายุตั้งแต่ 15 ปีขึ้นไป)

"ในระหว่าง 12 เดือนก่อน วันสัมภาษณ์ ...(ชื่อ)... รับงานมาทำ ที่บ้าน หรือนอกสถาน ประกอบการ ของผู้ว่าจ้าง หรือไม่" บันทึกรหัส รับงานมาทำ.....1 (ถามต่อไป) ไม่รับงานมาทำ..2 (ตอบรหัส 2 ยุติการสัมภาษณ์)	ถามเฉพาะผู้บันทึกรหัส 1 ในสดมภ์ B12		งานที่รับมาทำที่บ้านหรือนอกสถานประกอบการ ของผู้ว่าจ้างที่บันทึกในสดมภ์ B13	
	อาชีพในการรับงาน	อุตสาหกรรมในการรับงาน	ประเภทของผู้รับงาน	"...(ชื่อ)... รับงานมาจากใคร"
	" งานที่ ...(ชื่อ)... รับมาทำ ที่บ้านหรือนอกสถานประกอบการ ของผู้ว่าจ้างส่วนใหญ่เป็นงานอะไร"	"กิจการที่ ...(ชื่อ)... รับงานมาทำ เป็นกิจการประเภทใด"	"...(ชื่อ)...รับงาน มาทำร่วมกับใคร" บันทึกรหัส ทำโดยลำพัง.....1 ทำร่วมกับ - คนในครัวเรือน...2 - คนนอกครัวเรือน...3 ทำร่วมกับคนไหมและ นอกครัวเรือน.....4 ช่วยผู้รับงานที่อยู่ใน ครัวเรือนเดียวกัน...5 หัวหน้ากลุ่ม - ผู้รับงาน.....6 - ผู้รับช่วง.....7 ไม่ได้ทำด้วยตนเองแต่ ส่งงานให้ผู้อื่นทำ....8	บันทึกรหัส เจ้าของกิจการ.....1 องค์กร/กลุ่ม/สหกรณ์.....2 หน่วยงานราชการ/ รัฐวิสาหกิจ.....3 ผู้รับช่วงงาน.....4 ผู้รับงานในครัวเรือน.....5 ผู้รับงานนอกครัวเรือน.....6 หัวหน้ากลุ่ม.....7 องค์กรพิเศษ.....8 อื่น ๆ (ระบุ).....0 (ถามต่อไป)
B12	B13	B14	B15	B16
<input type="checkbox"/>	<input type="checkbox"/> <input type="checkbox"/> <input type="checkbox"/> <input type="checkbox"/> <input type="checkbox"/>	<input type="checkbox"/> <input type="checkbox"/> <input type="checkbox"/> <input type="checkbox"/> <input type="checkbox"/>	<input type="checkbox"/>	<input type="checkbox"/>
<input type="checkbox"/>	<input type="checkbox"/> <input type="checkbox"/> <input type="checkbox"/> <input type="checkbox"/> <input type="checkbox"/>	<input type="checkbox"/> <input type="checkbox"/> <input type="checkbox"/> <input type="checkbox"/> <input type="checkbox"/>	<input type="checkbox"/>	<input type="checkbox"/>
<input type="checkbox"/>	<input type="checkbox"/> <input type="checkbox"/> <input type="checkbox"/> <input type="checkbox"/> <input type="checkbox"/>	<input type="checkbox"/> <input type="checkbox"/> <input type="checkbox"/> <input type="checkbox"/> <input type="checkbox"/>	<input type="checkbox"/>	<input type="checkbox"/>
<input type="checkbox"/>	<input type="checkbox"/> <input type="checkbox"/> <input type="checkbox"/> <input type="checkbox"/> <input type="checkbox"/>	<input type="checkbox"/> <input type="checkbox"/> <input type="checkbox"/> <input type="checkbox"/> <input type="checkbox"/>	<input type="checkbox"/>	<input type="checkbox"/>
<input type="checkbox"/>	<input type="checkbox"/> <input type="checkbox"/> <input type="checkbox"/> <input type="checkbox"/> <input type="checkbox"/>	<input type="checkbox"/> <input type="checkbox"/> <input type="checkbox"/> <input type="checkbox"/> <input type="checkbox"/>	<input type="checkbox"/>	<input type="checkbox"/>
<input type="checkbox"/>	<input type="checkbox"/> <input type="checkbox"/> <input type="checkbox"/> <input type="checkbox"/> <input type="checkbox"/>	<input type="checkbox"/> <input type="checkbox"/> <input type="checkbox"/> <input type="checkbox"/> <input type="checkbox"/>	<input type="checkbox"/>	<input type="checkbox"/>
50	51	55	59	60

ตอนที่ 2 การรับงานมาทำที่บ้าน (ถามผู้มีอายุตั้งแต่ 15 ปีขึ้นไป)

งานที่รับมาทำที่บ้านหรือนอกสถานประกอบการ ของผู้ว่าจ้างที่บ้านทึกในสดมภ์ B13						"ในระหว่าง 12 เดือน ก่อนวันสัมภาษณ์ ...(ชื่อ)... ได้รับ คำตอบตามที่ตกลง จากทุกงานที่รับมาทำ หรือไม่" บ้านทึกรหัส
ถามเฉพาะผู้บ้นทึกรหัส 1-6 ใน B15		ถามเฉพาะ ผู้บ้นทึกรหัส 3-4 และ 7-8 ใน B15		ผู้กำหนดค่าตอบแทน		
"โดยปกติ ...(ชื่อ)... ทำงานเฉลี่ย วันละกี่ชั่วโมง"	"โดยปกติ ...(ชื่อ)... ใช้สถานที่ใดทำงาน" บ้านทึกรหัส บ้าน.....1 บริเวณบ้าน.....2 ศูนย์รวมชุมชนหรือ สถานที่ใกล้เคียง.....3 สถานที่ผู้ว่าจ้างจัดให้.....4 บริเวณที่ขององค์กร/ กลุ่ม/สหกรณ์.....5 อื่น ๆ (ระบุ).....6 (ข้ามไปถามสดมภ์ B20)	"...(ชื่อ)... มีลูกจ้าง หรือคนงานทำงาน ที่รับมาหรือไม่" บ้านทึกรหัส ไม่มี.....1 มี 1-2 คน.....2 มี 3-5 คน.....3 มี 6-9 คน.....4 มี 10 คนขึ้นไป.....5 (ถามต่อไป)	"...(ชื่อ)... รับงาน มาทำมากที่สุด เดือนอะไร" บ้านทึกรหัส มกราคม.....01 กุมภาพันธ์.....02 มีนาคม.....03 เมษายน.....04 พฤษภาคม.....05 มิถุนายน.....06 กรกฎาคม.....07 สิงหาคม.....08 กันยายน.....09 ตุลาคม.....10 พฤศจิกายน.....11 ธันวาคม.....12 (ถามต่อไป)	"...(ชื่อ)... ได้รับ เครื่องมือ เครื่องใช้ อุปกรณ์หรือ วัสดุจากงาน ที่รับมาหรือไม่" (ไม่รวมวัสดุติดหลัก) บ้านทึกรหัส ได้รับบางส่วน.....1 ได้รับทั้งหมด.....2 ไม่ได้รับ.....3 (ถามต่อไป)	"ใครเป็นผู้กำหนด ค่าตอบแทนในงาน ที่รับมาทำ " บ้านทึกรหัส ผู้รับงาน.....1 ผู้ว่าจ้าง.....2 หัวหน้ากลุ่ม.....3 ฝ่ายส่งเสริมฯ - ภาครัฐ.....4 - ภาคเอกชน.....5 ตกลงร่วมกัน.....6 อื่น ๆ (ระบุ).....7 (ถ้าตอบรหัส 1 - 7 ถามต่อไป) ไม่มีค่าตอบแทน.....8 (ข้ามไปถาม B26)	
B17	B18	B19	B20	B21	B22	B23
<input type="checkbox"/>	<input type="checkbox"/>	<input type="checkbox"/>	<input type="checkbox"/>	<input type="checkbox"/>	<input type="checkbox"/>	<input type="checkbox"/>
<input type="checkbox"/>	<input type="checkbox"/>	<input type="checkbox"/>	<input type="checkbox"/>	<input type="checkbox"/>	<input type="checkbox"/>	<input type="checkbox"/>
<input type="checkbox"/>	<input type="checkbox"/>	<input type="checkbox"/>	<input type="checkbox"/>	<input type="checkbox"/>	<input type="checkbox"/>	<input type="checkbox"/>
<input type="checkbox"/>	<input type="checkbox"/>	<input type="checkbox"/>	<input type="checkbox"/>	<input type="checkbox"/>	<input type="checkbox"/>	<input type="checkbox"/>
<input type="checkbox"/>	<input type="checkbox"/>	<input type="checkbox"/>	<input type="checkbox"/>	<input type="checkbox"/>	<input type="checkbox"/>	<input type="checkbox"/>
<input type="checkbox"/>	<input type="checkbox"/>	<input type="checkbox"/>	<input type="checkbox"/>	<input type="checkbox"/>	<input type="checkbox"/>	<input type="checkbox"/>
<input type="checkbox"/>	<input type="checkbox"/>	<input type="checkbox"/>	<input type="checkbox"/>	<input type="checkbox"/>	<input type="checkbox"/>	<input type="checkbox"/>

61

63

64

65

67

68

69

ตอนที่ 2 การรับงานมาทำที่บ้าน (ต่อ)			ตอนที่ 3 สวัสดิการและความคุ้มครอง	
<p>"ในระหว่าง 12 เดือนก่อนวันสัมภาษณ์ ... (ชื่อ)... ได้รับคำตอบแทนทั้งหมด จากงานที่รับมาทำทุกประเภทเท่าไร"</p> <p>บันทึกจำนวนคำตอบแทนรวมทั้งหมด จากทุกงานที่รับมาทำที่บ้านและให้ รวมคำตอบแทนที่ยังไม่ได้รับมาด้วย โดยคำตอบแทนทั้งหมดยังไม่หักค่าใช้จ่าย (รายได้ทั้งปี)</p> <p>(ถามต่อไป)</p>	<p>"คำตอบแทนที่ได้รับ ใน B24 เป็น รายได้หลักหรือ รายได้รอง ของครัวเรือน"</p> <p>บันทึกกรหัส</p> <p>รายได้หลัก.....1</p> <p>รายได้รอง.....2</p> <p>(ถามต่อไป)</p>	<p>ในระหว่าง 12 เดือน ก่อนวันสัมภาษณ์ ... (ชื่อ)... รับงาน มาทำทุกประเภท เป็นเวลากี่เดือน"</p> <p>บันทึกกรหัส</p> <p>ต่ำกว่า 1 เดือน...1</p> <p>1 - 1.9 เดือน...2</p> <p>2 - 3.9 เดือน...3</p> <p>4 - 5.9 เดือน...4</p> <p>6 - 8.9 เดือน...5</p> <p>9 - 12 เดือน...6</p> <p>(ถามต่อไป)</p>	<p>"... (ชื่อ)... ได้รับสวัสดิการ หรือความคุ้มครองทางสังคม จากงานที่รับมาทำหรือไม่"</p> <p>บันทึกกรหัส</p> <p>ได้รับ :-</p> <p>สินเชื่อ.....1</p> <p>การรักษาพยาบาล.....2</p> <p>การศึกษาของบุตร.....3</p> <p>การฌาปนกิจ.....4</p> <p>อื่น ๆ (ระบุ).....5</p> <p>(ถ้าตอบรหัส 1-5 ถามต่อไป)</p> <p>ไม่ได้รับ.....6</p> <p>(ข้ามไปถามสแตมภ์ B29)</p>	<p>ถามเฉพาะผู้บันทึก รหัส 1-5 ใน B27</p>
				<p>"... (ชื่อ)... ได้รับสวัสดิการ หรือความคุ้มครอง ทางสังคมจากใคร"</p> <p>บันทึกกรหัส</p> <p>ผู้ว่าจ้าง.....1</p> <p>หน่วยงานรัฐบาล.....2</p> <p>องค์กรเอกชน.....3</p> <p>การรวมกลุ่ม.....4</p> <p>รัฐบาลและผู้ว่าจ้าง.....5</p> <p>องค์กรเอกชนและผู้ว่าจ้าง.....6</p> <p>อื่น ๆ (ระบุ).....7</p> <p>(ถามต่อไป)</p>
B24	B25	B26	B27	B28
<input type="checkbox"/>	<input type="checkbox"/>	<input type="checkbox"/>	<input type="checkbox"/>	<input type="checkbox"/>
<input type="checkbox"/>	<input type="checkbox"/>	<input type="checkbox"/>	<input type="checkbox"/>	<input type="checkbox"/>
<input type="checkbox"/>	<input type="checkbox"/>	<input type="checkbox"/>	<input type="checkbox"/>	<input type="checkbox"/>
<input type="checkbox"/>	<input type="checkbox"/>	<input type="checkbox"/>	<input type="checkbox"/>	<input type="checkbox"/>
<input type="checkbox"/>	<input type="checkbox"/>	<input type="checkbox"/>	<input type="checkbox"/>	<input type="checkbox"/>
<input type="checkbox"/>	<input type="checkbox"/>	<input type="checkbox"/>	<input type="checkbox"/>	<input type="checkbox"/>
<input type="checkbox"/>	<input type="checkbox"/>	<input type="checkbox"/>	<input type="checkbox"/>	<input type="checkbox"/>
70	76	77	78	79

ตอนที่ 3 สวัสดิการและความคุ้มครอง (ต่อ)			ตอนที่ 4 การรวมกลุ่มของผู้รับงานมาทำที่บ้าน		
ความต้องการเข้าร่วมในระบบประกันสังคม (ถามผู้มีอายุ 15 - 60 ปี)			ถามเฉพาะผู้บันทึก		
"...(ชื่อ)... ต้องการเข้าร่วมในระบบประกันสังคมหรือไม่"	ถามผู้บันทึก รหัส 1 ใน B29	ถามผู้บันทึก รหัส 2 ใน B29	"...(ชื่อ)... เป็นสมาชิกองค์กร/กลุ่ม/สหกรณ์ ที่มีการดำเนินการเกี่ยวกับการผลิต/ประกอบสินค้า หรือไม่"	รหัส 1-5 ใน B32	รหัส 6 ใน B32
	"...(ชื่อ)... สามารถจ่ายเงินสมทบเข้ากองทุนประกันสังคมได้เดือนละเท่าใด" (บาท)	"ทำไม ...(ชื่อ)... จึงไม่ต้องการเข้าร่วมในระบบประกันสังคม" (ให้บันทึกเหตุผลที่สำคัญที่สุด)		ผลิตภัณฑ์หลัก (อุตสาหกรรมหลักของกลุ่ม) "องค์กร/กลุ่ม/สหกรณ์ที่ ...(ชื่อ)... เป็นสมาชิกอยู่นั้นส่วนใหญ่ผลิตหรือประกอบสินค้าประเภทใด"	"...(ชื่อ)... ต้องการเป็นสมาชิกขององค์กร/กลุ่ม/สหกรณ์ที่มีการดำเนินการเกี่ยวกับการผลิต/ประกอบสินค้าหรือไม่"
บันทึกรหัส	บันทึกรหัส	บันทึกรหัส	บันทึกรหัส	บันทึกรหัส	บันทึกรหัส
ต้องการ.....1 (ถามต่อไป)	ต่ำกว่า 50.....1 50-99.....2 100-149.....3 150-199.....4 200-299.....5 300-399.....6 400-499.....7 500 ขึ้นไป.....8 (ข้ามไปถามสดมภ์ B32)	ไม่มีเงินจ่ายสมทบ.....1 ประโยชน์ทดแทน ไม่ทำสนใจ.....2 มีเงินออมเพียงพอแล้ว..3 มีประกันกับ บริษัทเอกชนแล้ว...4 ได้รับสวัสดิการแล้ว.....5 รายได้ไม่แน่นอน.....6 อื่นๆ (ระบุ).....7	เป็น (มีสมาชิกทั้งหมดกี่คน) :- ไม่เกิน 4 คน.....1 5-9 คน.....2 10-25 คน.....3 26-50 คน.....4 51 คน ขึ้นไป.....5 (ถ้าตอบรหัส 1-5 ถามต่อไป) ไม่เป็น.....6 (ข้ามไปถามสดมภ์ B34)	บ้านที่ขายละเอียดของสินค้าที่ผลิตหรือประกอบเป็นส่วนใหญ่ให้ชัดเจน	ต้องการ.....1 (ถามต่อไป) ไม่ต้องการ.....2 (ข้ามไปถามสดมภ์ B36)
B29	B30	B31	B32	B33	B34
<input type="checkbox"/>	<input type="checkbox"/>	<input type="checkbox"/>	<input type="checkbox"/>	<input type="checkbox"/>	<input type="checkbox"/>
<input type="checkbox"/>	<input type="checkbox"/>	<input type="checkbox"/>	<input type="checkbox"/>	<input type="checkbox"/>	<input type="checkbox"/>
<input type="checkbox"/>	<input type="checkbox"/>	<input type="checkbox"/>	<input type="checkbox"/>	<input type="checkbox"/>	<input type="checkbox"/>
<input type="checkbox"/>	<input type="checkbox"/>	<input type="checkbox"/>	<input type="checkbox"/>	<input type="checkbox"/>	<input type="checkbox"/>
<input type="checkbox"/>	<input type="checkbox"/>	<input type="checkbox"/>	<input type="checkbox"/>	<input type="checkbox"/>	<input type="checkbox"/>
<input type="checkbox"/>	<input type="checkbox"/>	<input type="checkbox"/>	<input type="checkbox"/>	<input type="checkbox"/>	<input type="checkbox"/>
<input type="checkbox"/>	<input type="checkbox"/>	<input type="checkbox"/>	<input type="checkbox"/>	<input type="checkbox"/>	<input type="checkbox"/>
80	81	82	83	84	88

คณะผู้จัดทำ CD - ROM

หน่วยงานเจ้าของเรื่อง

กลุ่มสถิติแรงงาน
สำนักสถิติเศรษฐกิจและสังคม
โทร. 0 2281 0333 ต่อ 1223

หน่วยงานผลิตและออกแบบ

กลุ่มบูรณาการข้อมูลสถิติ
สำนักสถิติพยากรณ์
โทร. 0 2281 0333 ต่อ 1415 - 1418



ตารางสถิติในรูป
Format Excel

ตารางสถิติในรูป Format Excel

- ตารางที่ 1 จำนวนครัวเรือนและจำนวนประชากรอายุ 15 ปีขึ้นไปที่รับงานมาทำที่บ้าน จำแนกตามจำแนกตามประเภทผู้รับงาน เพศ เขตการปกครอง และภาค
- ตารางที่ 2 จำนวนผู้รับงานมาทำที่บ้าน จำแนกตามประเภทผู้รับงาน เพศ กลุ่มอายุ และภาค
- ตารางที่ 3 จำนวนผู้รับงานมาทำที่บ้าน จำแนกตามประเภทผู้รับงาน เพศ สถานภาพสมรส และภาค
- ตารางที่ 4 จำนวนผู้รับงานมาทำที่บ้าน จำแนกตามประเภทผู้รับงาน เพศ ระดับการศึกษาที่สำเร็จ และภาค
- ตารางที่ 5 จำนวนผู้รับงานมาทำที่บ้าน จำแนกตามอาชีพหลักในรอบปีที่แล้ว เขตการปกครอง และภาค
- ตารางที่ 6 จำนวนผู้รับงานมาทำที่บ้าน จำแนกตามอุตสาหกรรมในรอบปีที่แล้ว เขตการปกครอง และภาค
- ตารางที่ 7 จำนวนผู้รับงานมาทำที่บ้าน จำแนกตามอาชีพ เขตการปกครอง และภาค
- ตารางที่ 8 จำนวนผู้รับงานมาทำที่บ้าน จำแนกตามอุตสาหกรรม เขตการปกครอง และภาค
- ตารางที่ 9 จำนวนผู้รับงานมาทำที่บ้าน จำแนกตามอาชีพ อุตสาหกรรม และภาค
- ตารางที่ 10 จำนวนผู้รับงานด้วยตนเองและผู้รับช่วงงาน จำแนกตามแหล่งงาน เขตการปกครอง และภาค
- ตารางที่ 11 จำนวนผู้รับงานด้วยตนเองและผู้ช่วยผู้รับงาน จำแนกตาม จำนวนชั่วโมงทำงาน อุตสาหกรรมและภาค
- ตารางที่ 12 จำนวนผู้รับงานด้วยตนเองและผู้ช่วยผู้รับงาน จำแนกตาม สถานที่ทำงาน อุตสาหกรรม และภาค
- ตารางที่ 13 จำนวนผู้รับงานด้วยตนเองที่ทำงานร่วมกับคนนอกครัวเรือนและผู้รับช่วงงาน จำแนกตามอุตสาหกรรม จำนวนลูกจ้าง และภาค
- ตารางที่ 14 จำนวนผู้รับงานมาทำที่บ้าน จำแนกตามเดือนที่มีงานมาก เขตการปกครอง และภาค
- ตารางที่ 15 จำนวนผู้รับงานมาทำที่บ้าน จำแนกตามเดือนที่มีงานมาก อุตสาหกรรม และภาค
- ตารางที่ 16 จำนวนผู้รับงานมาทำที่บ้าน จำแนกตาม การได้รับเครื่องมือ/อุปกรณ์ และอุตสาหกรรม
- ตารางที่ 17 จำนวนผู้รับงานด้วยตนเอง และผู้รับช่วงงาน จำแนกตามการกำหนดค่าตอบแทน เขตการปกครอง และภาค
- ตารางที่ 18 จำนวนผู้รับงานด้วยตนเอง และผู้รับช่วงงาน จำแนกตามรายได้ เขตการปกครอง และภาค
- ตารางที่ 19 จำนวนผู้รับงานด้วยตนเอง และผู้รับช่วงงาน จำแนกตามรายได้ อุตสาหกรรม และภาค
- ตารางที่ 20 จำนวนผู้รับงานด้วยตนเอง และผู้รับช่วงงาน จำแนกตามประเภทรายได้ เขตการปกครอง และภาค
- ตารางที่ 21 จำนวนผู้รับงานมาทำที่บ้าน จำแนกตามระยะเวลาที่รับงาน ประเภทผู้รับงาน และอุตสาหกรรม
- ตารางที่ 22 จำนวนผู้รับงานมาทำที่บ้านจำแนกตาม การได้รับสวัสดิการ แหล่งที่ได้รับสวัสดิการ เขตการปกครอง และภาค
- ตารางที่ 23 จำนวนผู้รับงานมาทำที่บ้านที่อายุ 15-60 ปี จำแนกตาม ความต้องการเข้าร่วมในระบบการประกันสังคม ประเภทผู้รับงาน เขตการปกครอง และ ภาค

- ตารางที่ 24 จำนวนผู้รับงานมาทำที่บ้านที่อายุ 15-60 ปี จำแนกตามความต้องการเข้าร่วมในระบบการประกันสังคม ประเภทผู้รับงาน และอุตสาหกรรม
- ตารางที่ 25 จำนวนผู้รับงานมาทำที่บ้านที่อายุ 15-60 ปี จำแนกตาม ความต้องการเข้าร่วมในระบบการประกันสังคม อุตสาหกรรม
- ตารางที่ 26 จำนวนผู้รับงานมาทำที่บ้านจำแนกตาม การรวมกลุ่ม อุตสาหกรรมของกลุ่ม (ผลิตภัณฑ์หลัก) เขตการปกครอง และ ภาค
- ตารางที่ 27 จำนวนผู้รับงานมาทำที่บ้านที่ไม่เป็นสมาชิกของกลุ่มฯ จำแนกตามเหตุผลที่ต้องการ/ไม่ต้องการเป็นสมาชิกกลุ่มฯ เขตการปกครอง และ ภาค
- ตารางที่ 28 ร้อยละของผู้รับงานมาทำที่บ้าน จำแนกตาม การฝึกอบรม และ อุตสาหกรรม
- ตารางที่ 29 ร้อยละของผู้รับงานมาทำที่บ้าน จำแนกตาม อุตสาหกรรม และปัญหาจากการรับงาน
- ตารางที่ 30 ร้อยละของผู้รับงานมาทำที่บ้าน จำแนกตามอุตสาหกรรม และความต้องการให้ช่วยเหลือ และภาค