

การสำรวจลักษณะทางประชากรและสังคม
ของชุมชนผู้มีรายได้น้อยในเมือง พ.ศ.2549
ใน 3 จังหวัดภาคเหนือ

THE CHARACTERISTICS OF POPULATION
AND SOCIAL IN POOR COMMUNITIES SURVEY 2006
IN 3 PROVINCES OF NORTHERN REGION



S2047F4900000R04B1



สำนักงานสถิติแห่งชาติ
กระทรวงเทคโนโลยีสารสนเทศและการสื่อสาร
NATIONAL STATISTICAL OFFICE
MINISTRY OF INFORMATION AND COMMUNICATION TECHNOLOGY

หน่วยงานที่เผยแพร่

สำนักสถิติพยากรณ์
สำนักงานสถิติแห่งชาติ
ถนนหลานหลวง เขตป้อมปราบศัตรูพ่าย กทม. 10100
โทร 0 2281 0333 ต่อ 1413
โทรสาร 0 2281 6438
ไปรษณีย์อิเล็กทรอนิกส์ : binfopub@nso.go.th

Distributed by

Statistical Forecasting Bureau
National Statistical Office,
Larn Luang Rd., Bangkok 10100, THAILAND
Tel : +66 2281 0333 ext. 1413
Fax : +66 2281 6438
E-mail : binfopub@nso.go.th

ปีที่พิมพ์

2550

Published

2007

ISBN

974-11-2732-4

คำนำ

สำนักงานสถิติแห่งชาติ ได้ดำเนินการสำรวจลักษณะทางประชากรและสังคมของชุมชนผู้มีรายได้น้อยในเมือง พ.ศ. 2549 เป็นครั้งแรก และได้เคยดำเนินการสำรวจในลักษณะเดียวกัน คือ การสำรวจลักษณะทางประชากรและสังคมของชุมชนแออัดมาแล้ว 2 ครั้ง ในปี 2537 ในกรุงเทพมหานคร และปี 2541 ในจังหวัดปริมณฑล และภาคต่างๆ

ปี พ.ศ. 2549 ได้ปรับนิยามและเปลี่ยนขอบข่ายการสำรวจไปจากเดิมที่สำรวจเฉพาะชุมชนแออัด เป็นการสำรวจ “ชุมชนผู้มีรายได้น้อยในเมือง” โดยจะครอบคลุมทั้งชุมชนแออัด ชุมชนเมือง และชุมชนชานเมือง และได้ใช้กรอบตัวอย่างการสำรวจ (Frame) ของการเคหะแห่งชาติ เป็นฐานในการสำรวจ เนื่องจากมีความครบถ้วน ทันสมัย และสอดคล้องกับสถานการณ์สังคมในปัจจุบัน มากกว่าหน่วยงานอื่น การสำรวจครั้งนี้เป็นการสำรวจชุมชนใน กรุงเทพมหานคร จังหวัดปริมณฑลและภาคต่างๆ ซึ่งในการเลือกตัวอย่างในการสำรวจระดับภาค ได้เลือกจังหวัดที่มีจำนวนชุมชนแออัดมาก สามหรือสี่อันดับแรกของภาค และได้จังหวัดตัวอย่างรวมทั้งสิ้น 19 จังหวัด โดยเก็บรวบรวมข้อมูล จำนวนประชากร ลักษณะทางประชากร เศรษฐกิจและสังคมของผู้อาศัยอยู่ในชุมชน ตลอดจนลักษณะการอยู่อาศัย เศรษฐกิจในครัวเรือน ปัญหาและความช่วยเหลือที่ต้องการ ของครัวเรือนในชุมชน

รายงานผลการสำรวจเล่มนี้ เป็นรายงานฉบับสมบูรณ์ ซึ่งได้นำเสนอรายละเอียดข้อมูลดังกล่าวของประชากร และครัวเรือนในชุมชนผู้มีรายได้น้อยในเมืองของจังหวัดในภาคเหนือ

สำนักงานสถิติแห่งชาติ

ธันวาคม 2549

บทสรุปสำหรับผู้บริหาร

สำนักงานสถิติแห่งชาติ ดำเนินการสำรวจลักษณะทางประชากรและสังคมของชุมชนผู้มีรายได้น้อยในเมือง พ.ศ. 2549 เป็นครั้งแรก โดยได้เคยทำการสำรวจในลักษณะเดียวกัน คือ การสำรวจลักษณะทางประชากรและสังคมของชุมชนแออัดมาแล้ว 2 ครั้ง ในปี 2537 ในกรุงเทพมหานคร และปี 2541 ในจังหวัดปริมณฑล และภาคต่าง ๆ

ในปี 2549 ได้ปรับนิยามและเปลี่ยนขอบข่ายของการสำรวจไปจากเดิมที่สำรวจเฉพาะชุมชนแออัด เป็นสำรวจ “ชุมชนผู้มีรายได้น้อยในเมือง” โดยครอบคลุมทั้ง ชุมชนแออัด ชุมชนเมือง และชุมชนชานเมือง โดยใช้กรอบตัวอย่างของการเคหะแห่งชาติ ทำการสำรวจชุมชนในกรุงเทพมหานคร จังหวัดปริมณฑล และภาคต่าง ๆ โดยเลือกจังหวัดที่มีจำนวนชุมชนผู้มีรายได้น้อยในเมืองมากเป็นอันดับแรกถึงอันดับสามหรือสี่ของภาค และได้จังหวัดตัวอย่างรวมทั้งสิ้น 19 จังหวัด ในการสำรวจครั้งนี้ได้เก็บรวบรวมข้อมูล จำนวนประชากร ลักษณะทางประชากร เศรษฐกิจและสังคมของผู้อาศัยอยู่ในชุมชน ตลอดจนลักษณะการอยู่อาศัย เศรษฐกิจในครัวเรือน ปัญหาและความช่วยเหลือที่ครัวเรือนในชุมชนต้องการ

ลักษณะประชากร

โครงสร้างทางอายุและเพศ

ประชากรที่อาศัยอยู่ในชุมชนผู้มีรายได้น้อยในเมือง 3 จังหวัด ของภาคเหนือ มีจำนวนประมาณ 50,424 คน เป็นเพศชาย 24,162 คน และเป็นเพศหญิง 26,262 คน เมื่อพิจารณาเป็นกลุ่มอายุ พบว่า ประชากรกลุ่มวัยทำงาน (25-59 ปี) มีจำนวนมากที่สุด ร้อยละ 50.7 รองลงมาเป็นกลุ่มกลุ่มผู้สูงอายุ (60 ปีขึ้นไป) ร้อยละ 14.4 กลุ่มวัยเด็ก (6-14 ปี) และกลุ่มเยาวชน (15-24 ปี) มีสัดส่วนใกล้เคียงกันประมาณร้อยละ 13.0 และกลุ่มวัยเด็กที่มีอายุ 0-5 ปี มีเพียงร้อยละ 8.0 หากพิจารณาเปรียบเทียบเพศและกลุ่มอายุ พบว่า เพศชายมีสัดส่วนน้อยกว่าเพศหญิงเกือบทุกกลุ่มอายุ ยกเว้น กลุ่มวัยเด็ก ที่สัดส่วนของเพศชายสูงกว่าเพศหญิง นอกจากนี้พบว่ากลุ่มวัยทำงาน ในจังหวัดเชียงใหม่ มีสัดส่วนมากที่สุด รองลงมาเป็นเชียงราย และนครสวรรค์

การศึกษาที่สำเร็จ

ประชากรในชุมชนฯ ที่มีอายุ 6 ปีขึ้นไปเป็นผู้ที่มีการศึกษา ร้อยละ 80.8 โดยส่วนใหญ่สำเร็จการศึกษาในระดับก่อนประถมศึกษา (ร้อยละ 35.5) ระดับมัธยมศึกษา (ร้อยละ 22.6) ระดับประถมศึกษา (ร้อยละ 17.1) และระดับอุดมศึกษา (ร้อยละ 5.4) สำหรับผู้ที่ไม่มีการศึกษา มีร้อยละ 19.2 เพศชายมีสัดส่วนของผู้มีการศึกษาสูงกว่าเพศหญิง (ร้อยละ 87.5 และ 74.7 ตามลำดับ) เกือบทุกจังหวัดมีผู้มีการศึกษาใกล้เคียงกันประมาณร้อยละ 90.0 โดยเชียงรายมีผู้มีการศึกษาน้อยกว่าจังหวัดอื่น ผู้ที่มีการศึกษาในแต่ละจังหวัดส่วนใหญ่จบการศึกษาในระดับก่อนประถมศึกษา และระดับมัธยมศึกษา

การศึกษาปัจจุบัน

การศึกษาปัจจุบันของประชากรที่มีอายุ 6 - 24 ปี พบว่า เป็นผู้ที่กำลังเรียน ร้อยละ 72.4 เป็นผู้ที่ไม่ได้เรียน ร้อยละ 27.6 โดยมีเหตุผลที่ไม่ได้เรียน คือ ไม่มีเงินเรียน (ร้อยละ 42.2) รองลงมาได้แก่ เรียนจบการศึกษาแล้ว (ร้อยละ 36.5) และเหตุผลอื่นๆ ได้แก่ ต้องทำงาน ไม่อยากเรียน เรียนไม่เก่ง ซึ่งมี ร้อยละ 20.0 สำหรับเหตุผลที่ไม่ได้เรียนเนื่องจากไม่มีเงินเรียน พบมากที่สุด นครสวรรค์ และไม่ได้เรียนเนื่องจากคนในครัวเรือนป่วยต้องดูแล พบที่ เชียงราย เพียงจังหวัดเดียว

อาชีพและรายได้

จากการสำรวจการทำงานในรอบ 7 วันก่อนวันสัมภาษณ์ของประชากรในชุมชนฯ ที่มีอายุตั้งแต่ 15 ปีขึ้นไป พบว่า เป็นผู้ทำงาน ร้อยละ 65.9 และไม่ได้ทำงาน ร้อยละ 34.1 โดยเชียงใหม่ มีผู้ทำงานสูงกว่าจังหวัดอื่น (ร้อยละ 70.5) และจังหวัดที่มีผู้ไม่ทำงานมากที่สุด คือ เชียงราย สำหรับอาชีพ 5 อันดับแรก ของประชากรในชุมชนฯ ได้แก่ ค้าขาย พนักงานบริษัท/ห้างร้าน/ร้านค้า รับจ้างทั่วไป ลูกจ้าง และข้าราชการ/รัฐวิสาหกิจ

รายได้สุทธิเฉลี่ยต่อสัปดาห์ของประชากรในชุมชนฯ ส่วนใหญ่เกินกว่าครึ่งหนึ่งของผู้ทำงานมีรายได้น้อยกว่า 1,501 บาทต่อสัปดาห์ (ร้อยละ 83.5) รองลงมา มีรายได้เฉลี่ย 1,501 - 3,000 บาทต่อสัปดาห์ (ร้อยละ 13.1) 3,001 - 6,000 บาทต่อสัปดาห์ (ร้อยละ 2.7) และรายได้เฉลี่ยสูงกว่า 6,001 บาทขึ้นไป มีร้อยละ 0.7 ส่วนใหญ่เพศหญิงมีรายได้น้อยกว่า 1,501 บาทต่อสัปดาห์ ในขณะที่เพศชาย ส่วนใหญ่มีรายได้เฉลี่ยสูงกว่าตั้งแต่ 1,501 บาทต่อสัปดาห์ขึ้นไป เมื่อพิจารณาในรายจังหวัด พบว่า มีลักษณะเหมือนภาพรวม

สถานที่เกิด

ประชากรในชุมชนฯ เกือบครึ่งหนึ่ง คือร้อยละ 47.4 เป็นผู้ที่เกิดนอกชุมชนที่อยู่ปัจจุบัน ส่วนผู้ที่เกิดในชุมชนนี้ ร้อยละ 41.0 และเกิดต่างประเทศ ร้อยละ 11.6 ประชากรในชุมชนฯ ของเชียงใหม่และนครสวรรค์ เป็นผู้ที่เกิดนอกชุมชนนี้ เกินกว่าร้อยละ 56 ส่วน เชียงราย คนส่วนใหญ่เกิดในชุมชนที่อยู่ปัจจุบัน และเกินกว่าร้อยละ 50 ของประชากรในกลุ่มอายุ 20 - 59 ปี และกลุ่มผู้สูงอายุ 60 ปีขึ้นไป ส่วนใหญ่เกิดนอกชุมชนที่อยู่ปัจจุบัน สำหรับกลุ่มอายุ 0 - 14 ปี และ 15 - 19 ปี ส่วนใหญ่เกิดในชุมชนที่อยู่ปัจจุบัน

ผู้ย้ายถิ่น สถานที่อยู่อาศัย และเหตุผลที่ย้ายเข้ามาอยู่ในชุมชนฯ

ผู้ย้ายถิ่นในที่นี้ หมายถึง ผู้ที่อยู่ในชุมชนแห่งนี้ไม่เกิน 5 ปี ซึ่งพบว่า การย้ายถิ่นหรือการเคลื่อนย้ายระหว่างถิ่นต้นทางกับชุมชนที่อยู่ปัจจุบัน ส่วนใหญ่เกินกว่าครึ่งหนึ่งของประชากร (ร้อยละ 68.4) เป็นผู้ที่เคยอาศัยอยู่ในจังหวัดที่ชุมชนของตนเองตั้งอยู่ (จังหวัดที่อยู่ปัจจุบัน) ที่เหลือมาจากจังหวัดอื่น ๆ หรือต่างประเทศ (ร้อยละ 31.6) ประชากรในชุมชนฯ ที่ย้ายมาจากจังหวัดอื่น ส่วนใหญ่เป็นผู้ที่ไม่ได้มาจากชุมชน สำหรับผู้ย้ายถิ่นที่มีสถานที่อยู่อาศัยสุดท้ายมาจากต่างประเทศ พบมากใน เชียงราย และเป็นผู้ที่มาจากประเทศพม่า ถึงร้อยละ 83.3

เหตุผลที่ย้ายเข้ามาอาศัยอยู่ในชุมชนที่อยู่ปัจจุบัน พบว่า ส่วนใหญ่ย้ายเข้ามาเพราะย้ายตามหัวหน้าหรือสมาชิกในครัวเรือนมากที่สุด (ร้อยละ 31.8) โดยส่วนใหญ่เป็นผู้ที่เคยอาศัยอยู่ในจังหวัดที่ชุมชนแห่งนี้ตั้งอยู่ รองลงมา คือ ย้ายตามคู่สมรส และหางานทำ ซึ่ง 2 เหตุผลนี้ส่วนใหญ่เป็นผู้ที่อาศัยอยู่จังหวัดอื่น/ต่างประเทศก่อนย้ายเข้ามาในชุมชนนี้

ลักษณะครัวเรือน

ลักษณะที่อยู่อาศัย และสภาพการครอบครองที่อยู่อาศัย

จำนวนครัวเรือนในชุมชนผู้มีรายได้ในเมืองของ 3 จังหวัดภาคเหนือ มีจำนวนประมาณ 14,839 ครัวเรือน พบว่าสถานที่อยู่อาศัยส่วนใหญ่มีลักษณะ เป็นตึกทั้งหลัง (ร้อยละ 55.7) เป็นไม้ทั้งหลัง (ร้อยละ 24.8) ครึ่งตึกครึ่งไม้ (ร้อยละ 16.0) และสร้างด้วยวัสดุไม่ถาวร และวัสดุใช้แล้วเหลือใช้ ประมาณร้อยละ 2.7

สภาพการครอบครองที่อยู่อาศัยของครัวเรือนในชุมชนฯ ส่วนใหญ่ เป็นเจ้าของบ้านในที่ดินตนเองที่ของญาติ/ที่สาธารณะที่บุกรุก (ร้อยละ 63.1) รองลงมา คือ เป็นบ้านเช่าห้องเช่าห้องแบ่งเช่า (ร้อยละ 18.3) เป็นเจ้าของบ้านในที่ดินที่เช่าสิทธิ์/เช่า/เช่าซื้อ (ร้อยละ 13.8) และอยู่โดยไม่ต้องเสียค่าเช่า (ร้อยละ 4.8)

การเป็นหนี้ วัตถุประสงค์ของการกู้ยืม จำนวนเงินที่เป็นหนี้ และแหล่งที่กู้ยืม

จำนวนครัวเรือนในชุมชนฯ ที่เป็นหนี้มี ร้อยละ 47.5 และครัวเรือนที่ไม่มีหนี้ ร้อยละ 52.5 เชียงใหม่ มีครัวเรือนที่เป็นหนี้สูงที่สุด (ร้อยละ 53.2) ในขณะที่ เชียงราย มีครัวเรือนที่เป็นหนี้ต่ำที่สุด (ร้อยละ 43.9) ผู้ที่เป็นหนี้ส่วนใหญ่กู้ยืมเงินเพื่อนำไปใช้จ่ายในการอุปโภค - บริโภคในครัวเรือน ซึ่งมีสัดส่วนที่สูงในทุกจังหวัด รองลงมา คือ กู้เพื่อใช้ในการทำธุรกิจ และกู้ยืมเงินเพื่อซื้อ/เช่ายานพาหนะ

ครัวเรือนในชุมชนที่เป็นหนี้ส่วนใหญ่ เป็นหนี้อยู่ในช่วง 10,001 - 30,000 บาทมากที่สุด (ร้อยละ 30.9) รองลงมาคือ 5,000 - 10,000 บาท (ร้อยละ 19.1) และ 30,001 - 50,000 บาท (ร้อยละ 14.2) ตามลำดับ ส่วนครัวเรือนที่เป็นหนี้ตั้งแต่ 300,001 บาทขึ้นไป มีเพียงร้อยละ 6.0 เท่านั้น

แหล่งที่กู้ยืมอันดับแรกของครัวเรือนในชุมชน ส่วนใหญ่ กู้ยืมจากกองทุนหมู่บ้าน/ชุมชนเมือง (ร้อยละ 32.1) รองลงมา คือ บุคคลอื่นนอกครัวเรือน (ร้อยละ 26.4) ธนาคารอาคารสงเคราะห์/ออมสิน ร้อยละ 8.7

ความช่วยเหลือที่ครัวเรือนในชุมชนต้องการ

ความช่วยเหลือที่ครัวเรือนในชุมชนฯ ต้องการ 5 อันดับแรก คือ การจัดหาแหล่งเงินทุนเพื่อประกอบอาชีพ และการหางานให้ทำ มีสัดส่วนใกล้เคียงกัน คือ ประมาณร้อยละ 63.0 การจัดหาแหล่งเงินกู้ดอกเบี้ยต่ำ (ร้อยละ 57.2) การจัดตั้งกองทุนเพื่อการศึกษา (ร้อยละ 56.1) และจัดหาที่ดินเพื่ออยู่อาศัย/ทำกิน (ร้อยละ 49.9) ซึ่งความต้องการให้ช่วยเหลือของครัวเรือนในแต่ละจังหวัดมีความต้องการเช่นเดียวกับภาพรวม

คำนำ

บทสรุปสำหรับผู้บริหาร

สารบัญแผนภูมิ

สารบัญตาราง

บทที่ 1 บทนำ

- * ความเป็นมา
- * วัตถุประสงค์
- * ประโยชน์
- * ขอบข่ายและคุ้มครอง
- * ระเบียบวิธีและการดำเนินการสำรวจ
- * ข้อมูลที่เก็บรวบรวม
- * การเสนอผล
- * คำนิยาม

บทที่ 2 ระเบียบวิธีสถิติ

- * แผนการสุ่มตัวอย่าง
- * วิธีการประมาณผล
- * การประมวลผลข้อมูล
- * การปัดตัวเลข

บทที่ 3 ผลการสำรวจที่สำคัญ

- * ลักษณะโครงสร้างอายุและเพศ
- * ระดับการศึกษา
- * อาชีพในรอบสัปดาห์
- * รายได้สุทธิเฉลี่ยต่อสัปดาห์
- * สถานที่เกิด
- * ประชากรในชุมชนที่เป็นผู้ย้ายถิ่น และสถานที่อยู่สุดท้ายก่อนย้ายเข้ามาอยู่ในชุมชนที่อยู่ปัจจุบัน
- * เหตุผลที่ย้ายเข้ามาอยู่ในชุมชนที่อยู่ปัจจุบัน
- * การดูแลบุตรของสตรีเคยสมรส
- * กิจกรรมการใช้เวลาว่างอันดับแรกของเด็กและเยาวชนที่มีอายุ 6 - 24 ปี
- * การจัดทำบัญชีครัวเรือน
- * ลักษณะที่อยู่อาศัย และสถานภาพการครองครองที่อยู่อาศัย
- * การเป็นหนี้และวัตถุประสงค์ของการกู้ยืม จำนวนเงินที่เป็นหนี้ และแหล่งที่มาของการกู้ยืม
- * ความช่วยเหลือที่ครัวเรือนในชุมชนต้องการ

ตารางสถิติ

ภาคผนวก

- * ลักษณะทางกายภาพของชุมชนผู้มีรายได้ในภาคเหนือ
- * จำนวนชุมชนผู้มีรายได้น้อยในเมือง ปี 2546-2548
- * ตัวอย่างแบบสอบถาม

คณะผู้จัดทำ CD-ROM

หน่วยงานที่เผยแพร่

ตารางสถิติในรูปแบบ Format Excel

สารบัญแผนภูมิ

- แผนภูมิ ก** ร้อยละของประชากรในชุมชนผู้มีรายได้น้อยในเมือง จำแนกตามกลุ่มอายุและเพศ ของ 3 จังหวัดภาคเหนือ
- แผนภูมิ ข** ร้อยละของประชากรในชุมชนผู้มีรายได้น้อยในเมืองที่มีอายุตั้งแต่ 15 ปีขึ้นไป จำแนกตามอาชีพ 5 อันดับแรก และเพศ ของ 3 จังหวัดภาคเหนือ
- แผนภูมิ ค** ร้อยละของประชากรในชุมชนผู้มีรายได้น้อยในเมือง จำแนกตามรายได้เฉลี่ยต่อสัปดาห์ และเพศ ของ 3 จังหวัดภาคเหนือ
- แผนภูมิ ง** ร้อยละของลักษณะที่อยู่อาศัยของครัวเรือนในชุมชนผู้มีรายได้น้อยในเมือง ของ 3 จังหวัดภาคเหนือ
- แผนภูมิ จ** ร้อยละของสถานภาพการครอบครองที่อยู่อาศัยของครัวเรือนในชุมชนผู้มีรายได้น้อยในเมือง จำแนกตาม 3 จังหวัดภาคเหนือ

สารบัญตาราง

- ตาราง 1** จำนวนและร้อยละของประชากรในชุมชนผู้มีรายได้ต่ำในเมืองที่มีอายุตั้งแต่ 6 ปีขึ้นไป จำแนกตามระดับการศึกษาที่สำเร็จ และผู้ที่มีอายุ 6 – 24 ปี จำแนกตามการศึกษาระดับปัจจุบัน เหตุผลที่ไม่ได้เรียนต่อและเพศ ของ 3 จังหวัดภาคเหนือ
- ตาราง 2** จำนวนและร้อยละของประชากรในชุมชนผู้มีรายได้ต่ำในเมือง จำแนกตามกลุ่มอายุ สถานที่เกิด ของ 3 จังหวัดภาคเหนือ
- ตาราง 3** จำนวนและร้อยละของประชากรในชุมชนผู้มีรายได้ต่ำในเมืองที่เป็นผู้ย้ายถิ่น จำแนกตามสถานที่อยู่สุดท้ายก่อนย้ายเข้ามาอยู่ในชุมชนที่อยู่ปัจจุบัน ของของ 3 จังหวัดภาคเหนือ
- ตาราง 4** จำนวนและร้อยละของประชากรในชุมชนผู้มีรายได้ต่ำในเมืองที่เป็นผู้ย้ายถิ่น จำแนกตามสถานที่อยู่สุดท้ายก่อนย้ายเข้ามาอยู่ในชุมชนที่อยู่ปัจจุบัน และเหตุผลที่ย้ายเข้ามาอยู่ ของ 3 จังหวัดภาคเหนือ
- ตาราง 5** จำนวนและร้อยละของสตรีเคยสมรสในชุมชนผู้มีรายได้ต่ำในเมืองที่มีอายุตั้งแต่ 13 ปีขึ้นไป และมีบุตรคนสุดท้ายอายุ 0 – 5 ปี จำแนกตามผู้ดูแล ของ 3 จังหวัดภาคเหนือ
- ตาราง 6** จำนวนและร้อยละของประชากรในชุมชนผู้มีรายได้ต่ำในเมืองที่มีอายุ 6 - 24 ปี จำแนกตามกิจกรรมการใช้เวลาว่างอันดับแรก ของ 3 จังหวัดภาคเหนือ
- ตาราง 7** จำนวนและร้อยละของประชากรในชุมชนผู้มีรายได้ต่ำในเมืองที่ตอบสัมภาษณ์ด้วยตนเอง ที่มีอายุตั้งแต่ 13 ปีขึ้นไป เกี่ยวกับการจัดทำบัญชีครัวเรือน ของ 3 จังหวัดภาคเหนือ
- ตาราง 8** จำนวนและร้อยละของครัวเรือนในชุมชนผู้มีรายได้ต่ำในเมืองที่เป็นหนี้ จำแนกตามวัตถุประสงค์ของการกู้ยืม (อันดับแรก) จำนวนเงินที่เป็นหนี้ และแหล่งที่มาของการกู้ยืม (อันดับแรก) ของ 3 จังหวัดภาคเหนือ
- ตาราง 9** อัตราร้อยละของครัวเรือนในชุมชนผู้มีรายได้ต่ำในเมือง จำแนกตามความช่วยเหลือที่ครัวเรือนต้องการ ของ 3 จังหวัดภาคเหนือ

บทที่ 1

บทนำ

1.1 ความเป็นมา

สำนักงานสถิติแห่งชาติ ได้เคยจัดทำการศึกษาสำรวจลักษณะทางประชากรและสังคมของชุมชนแออัดมาแล้ว 2 ครั้ง คือ ในปี พ.ศ. 2537 และ พ.ศ. 2541 โดยในปี พ.ศ. 2537 ได้ดำเนินการสำรวจในกรุงเทพมหานครเป็นครั้งแรก และในปี พ.ศ. 2541 เป็นการสำรวจในจังหวัดปริมณฑลและภาคต่าง ๆ โดยใช้กรอบตัวอย่างจากการเคหะแห่งชาติ ซึ่งในการเลือกตัวอย่างในการสำรวจระดับภาค ได้เลือกจังหวัดที่มีจำนวนชุมชนแออัดมากสามอันดับแรกของแต่ละภาค

สำหรับปี พ.ศ. 2549 ได้ปรับนิยามและเปลี่ยนขอบข่ายการสำรวจไปจากเดิมที่สำรวจเฉพาะชุมชนแออัด เป็นการสำรวจ “ชุมชนผู้มีรายได้น้อยในเมือง” โดยจะครอบคลุมทั้งชุมชนแออัด ชุมชนเมือง และชุมชนชานเมือง เนื่องจากการพัฒนาประเทศทำให้เกิดแรงงานเคลื่อนย้ายเข้าสู่แหล่งงาน เช่น เมือง และเขตโรงงานทั่วประเทศ และก่อให้เกิดการขยายตัวของชุมชนเพิ่มขึ้น ควบคู่กับปัญหาที่อยู่อาศัย สภาพแวดล้อม ทั้งทางด้านเศรษฐกิจและสังคม จึงเกิดชุมชนหลายลักษณะ ในการสำรวจครั้งนี้ ได้จำแนกชุมชนตามกรอบตัวอย่างของการเคหะแห่งชาติ ซึ่งชุมชนในความหมายของเทศบาลก็ต่างไปจากชุมชนของการเคหะแห่งชาติ แต่ก็มีบางชุมชนซ้อนกันอยู่ ผู้ต้องการศึกษาสามารถตรวจสอบได้จากแหล่งข้อมูลดังกล่าว

1.2 วัตถุประสงค์

1. เพื่อศึกษาข้อมูล ลักษณะทางประชากร การศึกษา การทำงาน การย้ายถิ่น การดูแลเด็กเล็ก ความรู้ความเข้าใจเกี่ยวกับโรคเอดส์ และเพศสัมพันธ์ในวัยรุ่น
2. เพื่อศึกษาลักษณะการอยู่อาศัยของครัวเรือนในชุมชน เกี่ยวกับลักษณะของที่อยู่อาศัย การได้มาและการครอบครองที่อยู่อาศัย ตลอดจนการมีและการใช้สาธารณูปโภค
3. เพื่อศึกษาข้อมูลด้านเศรษฐกิจและสังคม ตลอดจนปัญหาและความช่วยเหลือที่ต้องการของชุมชนผู้มีรายได้น้อยในเมือง

1.3 ประโยชน์

1. เพื่อให้ได้ภาพรวมของลักษณะชุมชนผู้มีรายได้น้อยในเมืองสำหรับนำไปใช้เป็นแนวทางในการวางแผนพัฒนาชุมชนผู้มีรายได้น้อยในเมือง ทั้งของภาครัฐและหน่วยงานที่เกี่ยวข้อง
2. เพื่อนำไปใช้ในการวางแผนปรับปรุงคุณภาพชีวิตของผู้ที่อยู่ในชุมชนผู้มีรายได้น้อยในเมือง ทั้งด้านเศรษฐกิจ สังคม ตลอดจนการได้รับบริการที่จำเป็นพื้นฐานต่าง ๆ ของรัฐ

1.4 ขอบข่ายและคุ่มรวม

ขอบข่ายและคุ่มรวมของการสำรวจ คือ ประชากรที่อาศัยอยู่ในครัวเรือนส่วนบุคคลที่ตั้งอยู่ในชุมชนแออัด ชุมชนเมือง และชุมชนชานเมือง ของ 19 จังหวัด ต่อไปนี้คือ

1. กรุงเทพมหานคร
2. ปริมณฑล คือ นครปฐม นนทบุรี ปทุมธานี สมุทรปราการ และสมุทรสาคร
3. ภาคกลาง คือ ฉะเชิงเทรา ชลบุรี ระยองและสระบุรี
4. ภาคเหนือ คือ เชียงราย เชียงใหม่ และนครสวรรค์
5. ภาคตะวันออกเฉียงเหนือ คือ ขอนแก่น นครราชสีมา และอุบลราชธานี
6. ภาคใต้ คือ ตรัง ภูเก็ต และสงขลา

1.5 ระเบียบวิธีและการดำเนินการสำรวจ

ใช้ระเบียบวิธีการสำรวจด้วยตัวอย่าง (Sample Survey Method) โดยแผนการสุ่มตัวอย่างที่ใช้เป็นแบบ Stratified Two-Stage Sampling

ในการสำรวจครั้งนี้ จะใช้วิธีการส่งเจ้าหน้าที่ของสำนักงานสถิติแห่งชาติออกไปสัมภาษณ์ครัวเรือนที่เลือกเป็นตัวอย่าง โดยจะได้มีการประสานกับผู้นำชุมชน และเจ้าหน้าที่ของสถาบันพัฒนาองค์กรชุมชน ก่อนเข้าไปปฏิบัติงานเก็บรวบรวมข้อมูล ในระหว่างวันที่ 13 – 22 พฤษภาคม 2549

1.6 ข้อมูลที่เก็บรวบรวม

1. ลักษณะทั่วไปของสมาชิกในครัวเรือน ได้แก่ เพศ อายุ ศาสนา สถานภาพสมรส การศึกษา การทำงาน อาชีพ
2. การย้ายถิ่น ได้แก่ สถานที่เกิด ระยะเวลาที่อยู่ในชุมชน เหตุผลที่ย้ายเข้ามาอยู่ในชุมชน
3. การดูแลเด็กเล็ก (0 - 5 ปี) ในครัวเรือน ความรู้ความเข้าใจเรื่องโรคเอดส์ และเพศสัมพันธ์ของเยาวชน (13 - 24 ปี)
4. กิจกรรมของสมาชิกในครัวเรือน ได้แก่ การใช้เวลาว่างของเด็กและเยาวชน การติดตามข่าวสาร การเป็นสมาชิกกลุ่มในชุมชน การทำบัญชีครัวเรือน
5. ลักษณะที่อยู่อาศัย การได้มา สถานภาพการครอบครอง การใช้เชื้อเพลิงและสาธารณูปโภค และสิ่งของที่ครัวเรือนเป็นเจ้าของ (Wealth Index)
6. เศรษฐกิจในครัวเรือน ได้แก่ รายได้สุทธิของครัวเรือน หนี้สิน แหล่งเงินกู้
7. ปัญหา และความช่วยเหลือที่ชุมชนต้องการ

1.7 การเสนอผล

จัดทำรายงานผลการสำรวจ ดังนี้

1. รายงานผลเบื้องต้น
2. รายงานผลฉบับสมบูรณ์
 - ฉบับกรุงเทพมหานคร
 - ฉบับจังหวัดปริมณฑล
 - ฉบับจังหวัดในภูมิภาค

1.8 คำนิยาม

1) ชุมชนผู้มีรายได้น้อยในเมือง

โครงการสำรวจลักษณะทางประชากรและสังคมของชุมชนผู้มีรายได้น้อยในเมือง พ.ศ. 2549 (สช.49) มีขอบข่ายการสำรวจครอบคลุมชุมชน 3 ประเภท คือ ชุมชนแออัด ชุมชนเมือง และชุมชนชานเมือง ตามนิยามการสำรวจของการเคหะแห่งชาติ ดังนี้

ชุมชนแออัด หมายถึง บริเวณพื้นที่ ที่ส่วนใหญ่มีที่อยู่อาศัยอย่างหนาแน่น ไร้ระเบียบและชำรุดทรุดโทรม ประชาชนอยู่กันอย่างแออัด หรือที่อาศัยอยู่รวมกัน โดยมีความสัมพันธ์ทางสังคม ซึ่งมีสภาพแวดล้อมไม่เหมาะสม อันอาจเป็นอันตรายต่อสุขภาพ อนามัย และความปลอดภัยของผู้อยู่อาศัย และมีปัญหาทั้งในด้านเศรษฐกิจ สังคม และความมั่นคงในการอยู่อาศัย

ชุมชนเมือง หมายถึง บริเวณพื้นที่ที่มีการอยู่อาศัยค่อนข้างหนาแน่น ลักษณะการอยู่อาศัยส่วนใหญ่มักเป็นบ้านและที่ดินของตนเอง หรือ บ้านของตนเองที่ดินเช่า สภาพด้านกายภาพและระบบสาธารณูปโภคค่อนข้างดี ประชากรส่วนใหญ่ประกอบอาชีพที่เป็นทางการ

ชุมชนชานเมือง หมายถึง ชุมชนที่มีการตั้งบ้านเรือนกระจายตามที่ทำกินเป็นกลุ่ม ๆ ประชากรส่วนใหญ่ประกอบอาชีพเกษตรกรรม หรืออาชีพต่อเนื่องที่สัมพันธ์กับเกษตรกรรม สภาพบ้านเรือนค่อนข้างทรุดโทรมแต่ยังไม่หนาแน่น ขาดระบบสาธารณูปโภคที่ดี

ทั้งนี้ในการสำรวจความเป็นชุมชนผู้มีรายได้น้อยของการเคหะแห่งชาติ ได้กำหนดนิยามลักษณะชุมชน และขนาดของชุมชนที่สำรวจไว้ดังนี้

ลักษณะชุมชนที่สำรวจ

การพิจารณาว่าชุมชนไหนอยู่ในข่ายที่จะสำรวจ อาจดูได้จากลักษณะต่าง ๆ ดังนี้ (ซึ่งควรจะมีอย่างน้อย 2 ข้อ)

1. **สภาพด้านกายภาพ** บ้านเรือนหนาแน่น สภาพบ้านเป็นที่อยู่ของผู้มีรายได้น้อย เช่น หลังเล็ก ไม่มั่นคง ทรุดโทรม ถนนทางเท้า ทางเดินแคบ เป็นทางไม้ ทางปูน น้ำขังไม่มีทางระบายน้ำ
2. **สภาพการอยู่อาศัย** อาศัยอยู่ในที่ไม่ใช่ของตนเอง เช่น ที่สาธารณะ ที่เช่ารัฐ ที่เช่าเอกชน ที่ริมน้ำ เวิ้งเขา ฯลฯ (ส่วนใหญ่จะสัมพันธ์กับสภาพด้านกายภาพ ตามข้อ 1)

3. **ลักษณะอาชีพ** ส่วนใหญ่เป็นอาชีพที่ไม่เป็นทางการ เช่น รับจ้างทั่วไป ค้าขายหาบเร่ แผงลอย รับงานมาทำที่บ้าน ฯลฯ (อาจมีเครื่องมือทำกินวางให้เห็น เช่น รถเข็น เฟิงทำงาน รถซาเล้ง)

4. **ความสัมพันธ์ทางสังคม** คนที่อยู่อาศัยรู้สึกว่าเป็นชุมชนเดียวกัน มีกิจกรรมต่าง ๆ ร่วมกัน เช่น ทำบุญประเพณี กิจกรรมพัฒนา ฯลฯ ซึ่งขอบเขตการเป็นชุมชนสามารถดูได้จากความสัมพันธ์ เช่น พื้นที่บริเวณถนน 2 สาย ซึ่งอาจเป็นชุมชนเดียวกันทางกายภาพ แต่คนที่อยู่อาจนับว่าเป็นชุมชนเดียวกัน เฉพาะผู้ที่อยู่หลังตึกแถว (ไม่นับรวมผู้อยู่ตึกแถว) เป็นต้น

แต่อย่างไรก็ตาม ในพื้นที่เมืองต่าง ๆ จะมีกำหนด “ชุมชน” ไม่เหมือนกัน เทศบาลส่วนใหญ่จะแบ่งชุมชนโดยพื้นที่ ซึ่งมีลักษณะการอยู่อาศัยหลากหลาย ทั้งที่เป็นตึกแถว อาคารพาณิชย์ ชุมชนแออัด บ้านเล็ก ๆ ที่เป็นที่อยู่ของผู้มีรายได้น้อย เช่น บางชุมชนมีบ้าน 500 หลัง แต่เป็นชุมชนผู้มีรายได้น้อยที่ผู้อยู่อาศัยรู้สึกว่าเป็นชุมชนเดียวกันเฉพาะที่อยู่ในที่เช่าหลังตึกแถว ประมาณ 100 หลัง ในการสำรวจจะสำรวจเฉพาะชุมชนที่มีรายได้น้อย 100 หลัง แต่ก็ได้เก็บข้อมูลชุมชนตามที่เทศบาลแบ่งประกอบกันด้วย

ขนาดชุมชนที่สำรวจ

เกณฑ์การเป็นชุมชนในส่วนของขนาดชุมชน ควรจะมีการอยู่อาศัย 15 หลังคาเรือนขึ้นไป แต่ในกรณีที่มีกลุ่มบ้านย่อย ๆ ซึ่งมีสภาพเป็นที่อยู่อาศัยของคนจนในเมืองหรือผู้มีรายได้น้อย เช่น ที่บุกรุกหลังตึก ริมคลอง ริมทางรถไฟ บ้านแถวให้เช่า ฯลฯ แม้จำนวนจะไม่ถึง 15 หลังคาเรือน ก็ให้สำรวจและบันทึกแบบสำรวจข้อมูลชุมชนด้วย เพื่อจะได้เห็นภาพรวมเกี่ยวกับการอยู่อาศัยของผู้มีรายได้น้อยในเมืองนั้นทั้งหมด สำหรับชุมชนที่มีข้อมูลเดิมอยู่แล้วบางส่วนให้มีการสอบถามข้อมูลใหม่ เพราะข้อมูลจะมีการเปลี่ยนแปลง (อาจมีการขยายขอบเขตการนับเป็นชุมชนแตกต่างกัน มีการย้ายไปแล้วบางส่วน ฯลฯ)

2) อายุ

หมายถึง อายุเต็มปีบริบูรณ์นับถึงวันคล้ายวันเกิดครั้งสุดท้าย

3) สถานภาพสมรส

หมายถึง ความผูกพันระหว่างชายกับหญิงในการเป็นสามีภรรยา แบ่งได้ดังนี้

1. โสด ได้แก่ ผู้ที่ยังไม่เคยสมรส
2. สมรส ได้แก่ ผู้ที่อยู่ร่วมกันฉันท์สามีภรรยาไม่ว่าจะได้ทำการสมรสกันถูกต้องตามกฎหมายหรือไม่ก็ตาม และแม้ว่าระหว่างไปทำการสำรวจทั้งสามีและภรรยาจะไม่ได้อยู่ด้วยกัน แต่ยังคงมีความสัมพันธ์ฉันท์สามีภรรยากันอยู่ เช่น สามีไปทำงานต่างจังหวัดหรือไปทำงานต่างประเทศก็ถือว่ายังสมรสกันอยู่
3. หม้าย/ม่าย ได้แก่ ผู้ที่คู่สมรสได้ตายไปแล้ว และขณะนี้ยังไม่ได้สมรสใหม่
4. หย่า ได้แก่ สามีภรรยาที่หย่ากันโดยถูกต้องตามกฎหมายแล้ว
5. แยกกันอยู่ ได้แก่ ผู้ที่มีได้อยู่ร่วมกันฉันท์สามีภรรยาแล้ว แต่ยังไม่ได้หย่ากันตามกฎหมาย รวมทั้งผู้ที่ไม่ได้สมรสอย่างถูกต้องตามกฎหมาย แต่ไม่ได้อยู่ร่วมกันฉันท์สามีภรรยาแล้ว
6. เคยสมรสแต่ไม่ทราบสถานภาพ ได้แก่ ผู้ที่สมรสแต่ไม่ทราบว่าเป็นสถานภาพใดแน่

4) ระดับการศึกษาสูงสุดที่เรียนจบ

หมายถึง ระดับการศึกษาสูงสุดที่ได้รับ (ไม่รวมวิชาชีพพระยะสันที่ไม่มีวิชาสามัญสอน เช่น ตั้คम्म ตั้คเสื่อ ซ่อมวิทยุ เป็นต้น)

1. **ไม่เคยเรียน** หมายถึง บุคคลที่ไม่เคยเข้ารับการศึกษานในโรงเรียน หรือไม่เคยได้รับการศึกษา
2. **ก่อนประถมศึกษา** หมายถึง บุคคลที่สำเร็จการศึกษาต่ำกว่าระดับ ประถมศึกษาตอนปลาย (ชั้นประถมศึกษาปีที่ 6 หรือชั้นประถมศึกษาปีที่ 7 หรือชั้น ม.3 เดิม)
3. **ประถมศึกษา** หมายถึง บุคคลที่สำเร็จการศึกษาระดับประถมศึกษาตอนปลาย ตั้งแต่ชั้นประถมศึกษาปีที่ 6 ปัจจุบัน หรือชั้นประถมศึกษาปีที่ 7 หรือชั้น ม.3 เดิมขึ้นไป แต่ไม่สำเร็จระดับการศึกษาที่สูงกว่า
4. **มัธยมศึกษาตอนต้น** หมายถึง บุคคลที่สำเร็จการศึกษาดังแต่ชั้น ม.3 ปัจจุบัน มศ.3 หรือชั้น ม.6 เดิมขึ้นไป แต่ไม่สำเร็จระดับการศึกษาที่สูงกว่า
5. **มัธยมศึกษาตอนปลายสายสามัญ** หมายถึง บุคคลที่สำเร็จการศึกษา ประเภทสามัญศึกษา ตั้งแต่ชั้น ม.6 ปัจจุบัน ม.ศ.5 หรือชั้น ม.8 เดิมขึ้นไป แต่ไม่สำเร็จระดับ การศึกษาที่สูงกว่า
6. **มัธยมศึกษาตอนปลายสายอาชีพ** หมายถึง บุคคลที่สำเร็จการศึกษาประเภทอาชีวศึกษา หรือวิชาชีพที่เรียนต่อจากระดับมัธยมศึกษาตอนต้นหรือเทียบเท่าโดยมีหลักสูตรไม่เกิน 3 ปี หรือประเภทวิชาการศึกษา (การฝึกหัดครู) ในระดับมัธยมศึกษาตอนปลายหรือเทียบเท่าขึ้นไป แต่ไม่สำเร็จระดับการศึกษาที่สูงกว่า
7. **ปวส. ปวท. อนุปริญญา** หมายถึง บุคคลที่สำเร็จการศึกษาประเภทอาชีวศึกษา หรือวิชาชีพเทคนิคที่เรียนต่อจากระดับมัธยมศึกษาตอนปลายหรือเทียบเท่า โดยภาคปกติมีหลักสูตร 2 ปี แต่ไม่สำเร็จระดับการศึกษาที่สูงกว่า
8. **ปริญญาตรี** หมายถึง บุคคลที่สำเร็จการศึกษาโดยได้รับวุฒิปริญญาตรี แต่ไม่สำเร็จระดับการศึกษาที่สูงกว่า
9. **สูงกว่าปริญญาตรี** หมายถึง บุคคลที่สำเร็จการศึกษาระดับปริญญาโท หรือปริญญาเอก
10. **อื่น ๆ** หมายถึง อาชีวศึกษาระยะสั้น และบุคคลที่สำเร็จการศึกษาที่ไม่สามารถเทียบชั้น เช่น เรียนทางศาสนาอิสลามในโรงเรียนปอเนาะที่ไม่มีการสอนวิชาสามัญ เป็นต้น

5) การศึกษานอกระบบโรงเรียน

หมายถึง การเข้ารับการศึกษเพิ่มเติมพูนความรู้ความสามารถสำหรับเป็นพื้นฐานในการดำรงชีวิตหรือเพื่อเพิ่มพูนความรู้และทักษะที่เป็นประโยชน์ในการประกอบอาชีพหลังออกจากโรงเรียนแล้ว หรือสำหรับผู้ที่ไม่เคยเรียนมาก่อน หน่วยงานที่ให้การอบรมอาจจะเป็นหน่วยงานของรัฐบาลหรือเอกชนก็ได้

6) การฝึกอาชีพ

หมายถึง การให้ความรู้หรือเพิ่มพูนความรู้ฝีมือและทัศนคติที่จะทำให้ผู้รับการฝึกฯ สามารถทำงานในสาขาวิชาชีพที่ได้รับการฝึกฯ ได้อย่างมีประสิทธิภาพ รวมทั้งการพัฒนาฝีมือแรงงานด้วย

7) ในรอบ 7 วันก่อนวันสัมภาษณ์

หมายถึง ระยะเวลา 7 วัน นับจากวันสัมภาษณ์ย้อนหลังไป 7 วัน

8) การทำงาน

หมายถึง ประเภท ชนิดของงานหรืออาชีพ ที่ผู้นั้นทำอยู่ในระยะเวลาที่กำหนด คือ ในรอบ 7 วันก่อนวันสัมภาษณ์ โดยงานที่จะต้องก่อให้เกิดรายได้ หรือเกิดผลผลิต ได้แก่ ค้าขาย ช่างเสริมสวย รับจ้างทั่วไป พนักงานเสิร์ฟ ขับรถส่งเอกสาร ขับรถ/มอเตอร์ไซค์รับจ้าง ฯลฯ

สำหรับผู้ทำงานให้กับธุรกิจของครัวเรือนหรือสมาชิกในครัวเรือน แม้ว่าจะได้รับหรือไม่ได้รับค่าจ้าง หรือผลกำไรตอบแทนอย่างไร ให้นับว่า “ทำงาน”

กรณีที่สมาชิกในครัวเรือนเป็นผู้กำลังเรียน และทำงานช่วยธุรกิจในครัวเรือน ให้พิจารณาจากการมีรายได้ซึ่งเป็นค่าจ้าง/ค่าตอบแทน จากการทำงานเป็นประจำ จึงนับว่าเป็นผู้ “ทำงาน”

ผู้มีรายได้จากดอกเบี้ยธนาคาร พันธบัตร เงินปันผลบริษัท เงินบำนาญ หรือผู้มีรายได้จากดอกเบี้ยเงินกู้ ค่าเช่าสินทรัพย์และไม่ได้มีอาชีพอย่างอื่นอีก ถือว่าผู้นั้นไม่ได้ทำงาน

แต่ผู้มีรายได้จากดอกเบี้ยเงินกู้ หรือให้เช่าสินทรัพย์ โดยทำในรูปธุรกิจ ให้ถือว่าผู้นั้น มีงานทำ

ทั้งนี้ได้จัด “รหัสอาชีพ” สำหรับโครงการสำรวจลักษณะทางประชากรและสังคมของชุมชนผู้มีรายได้น้อยในเมือง พ.ศ.2549 ไว้ในภาคผนวก

9) อาชีพหลัก

หมายถึง ประเภทหรือลักษณะของงานในเชิงเศรษฐกิจที่ก่อให้เกิดรายได้หรือผลผลิต เช่น ซ่อมเครื่องไฟฟ้า ซ่อมรถจักรยานยนต์ ขับมอเตอร์ไซค์รับจ้าง ปลูกข้าว เร่ขายหนังสือพิมพ์ รับจ้างทั่วไป เป็นต้น

ถ้าในรอบ 7 วันก่อนวันสัมภาษณ์ มีการทำงานเพียง 1 อาชีพ ให้ถืออาชีพนั้นเป็นอาชีพหลัก แต่ถ้ามีการทำงานมากกว่า 1 อาชีพ ให้ถือการทำงานที่ใช้เวลาทำมากที่สุดเป็นอาชีพหลัก ถ้าใช้เวลาทำงานเท่า ๆ กัน ให้ถือการทำงานที่ทำรายได้สูงกว่าเป็นอาชีพหลัก

10) อาชีพรอง

หมายถึง การทำงานในเชิงเศรษฐกิจ ที่ใช้เวลาทำน้อยกว่าอาชีพหลัก ซึ่งอาจมีมากกว่า 1 อาชีพก็ได้ (การให้ลำดับความสำคัญของอาชีพรอง ให้พิจารณาเช่นเดียวกับอาชีพหลัก)

11) รายได้สุทธิเฉลี่ยต่อสัปดาห์

หมายถึง “เงินหรือสิ่งของ” ที่ได้รับเป็นค่าตอบแทนจากการทำงานหรือการผลิตเอง หรือจากทรัพย์สิน หรือการได้รับความช่วยเหลือจากผู้อื่น หรือเป็นเงินได้หลังหักค่าใช้จ่ายในการดำเนินการแล้ว เฉลี่ยต่อสัปดาห์ ได้แก่

- รายได้ที่เกิดจากการทำงาน หรือการผลิตเอง
 - ค่าจ้าง หรือเงินเดือน (รวมค่าตอบแทนอื่น ๆ ที่ได้จากการทำงาน)
 - รายได้จากประกอบการค้า การผลิต
- รายได้จากแหล่งอื่น ๆ ที่ไม่ใช่จากการทำงาน
 - เงินบำนาญ/บำนาญ เงินประโยชน์ทดแทนต่าง ๆ (เกิดอุบัติเหตุ/การเจ็บป่วยจากการทำงาน) เงินชดเชยการออกจากงาน
 - เงินและสิ่งของที่ได้รับความช่วยเหลือจากบุคคลนอกครัวเรือน/รัฐ/องค์กรต่าง ๆ

- รายได้จากทรัพย์สิน เช่น ค่าเช่าที่ดิน บ้าน ค่าลิขสิทธิ์และสิทธิบัตร ดอกเบี้ย
- การลงทุน (ที่ไม่ได้มีส่วนร่วมในการดำเนินงาน) เช่น การซื้อ/ขายหุ้น การลงทุนแล้วได้รับเงินปันผล ฯลฯ

12) การย้ายถิ่น

หมายถึง การย้ายสถานที่อยู่ (ชุมชนอื่น ๆ ในกรุงเทพมหานคร อำเภอ ในเขตเทศบาลหรือนอกเขตเทศบาล หรือจังหวัดอื่น ๆ หรือต่างประเทศ) จากที่อยู่ครั้งสุดท้ายมายังชุมชนที่เป็นที่อยู่ในปัจจุบัน
กรณีที่ไม่ถือว่าเป็นการย้ายถิ่น คือ การย้ายสถานที่อยู่ภายในชุมชนเดียวกัน

13) การเป็นสมาชิกกลุ่มในชุมชน

หมายถึง การที่บุคคลในครัวเรือนได้สมัครเข้าร่วมเป็นสมาชิกเพื่อทำกิจกรรมใดกิจกรรมหนึ่ง โดยการรวมตัวอาจเกิดขึ้นโดยหน่วยราชการหรือเป็นการรวมกลุ่มของคนในชุมชนเอง เช่น อาสาสมัครสาธารณสุข สมาชิกกลุ่มสัจจะออมทรัพย์ เป็นต้น

14) ลักษณะของที่อยู่อาศัย

หมายถึง ที่อยู่อาศัยซึ่งจำแนกได้ตามวัสดุที่ใช้ในการก่อสร้างที่อยู่อาศัยเป็นส่วนใหญ่ โดยแยกออกเป็น

1. **ตึก** หมายถึง สิ่งปลูกสร้างซึ่งใช้คอนกรีต คอนกรีตบล็อก คอนกรีตอัดแผ่น อิฐฉาบปูน หรืออิฐไม่ได้ฉาบปูน
2. **ไม้** หมายถึง บ้านที่ใช้วัสดุถาวรส่วนใหญ่เป็นไม้เนื้อแข็งในการก่อสร้าง เช่น ไม้สัก ไม้ยาง ไม้เต็ง ไม้ตะแบก ไม้แดง เป็นต้น
3. **ครึ่งตึกครึ่งไม้** หมายถึง บ้านชั้นล่างเป็นอิฐฉาบปูน หรือคอนกรีต ส่วนชั้นบนเป็นไม้ หรือส่วนหนึ่งเป็นตึกอีกส่วนหนึ่งเป็นไม้ ในสัดส่วนที่เท่าเทียมกัน รวมทั้งบ้านที่ข้างล่างเป็นตึก ข้างบนใช้ฝาเซลโลกรีต
4. **ใช้วัสดุไม่ถาวรในท้องถิ่น** หมายถึง บ้านที่ใช้วัสดุถาวรในการก่อสร้างทั้งหมดหรือส่วนใหญ่
5. **วัสดุใช้แล้ว** หมายถึง บ้านที่ประกอบมาจากวัสดุที่ใช้งานอย่างอื่นมาแล้วมาปะติดปะต่อกัน

15) สถานภาพการครอบครองที่อยู่อาศัย (บ้าน)

หมายถึง การที่คนในครัวเรือนอาศัยอยู่ในที่อยู่นั้น โดยเป็นเจ้าของ เช่าซื้อ เช่าหรืออยู่ในที่อยู่นั้นโดยไม่เสียค่าเช่า เพราะเป็นส่วนหนึ่งของค่าจ้างแรงงานหรือเจ้าของให้อยู่เปล่า

1. **เจ้าของ** หมายถึง คนในครัวเรือนนั้นมีกรรมสิทธิ์ในที่อยู่อาศัย โดยถูกต้องตามกฎหมาย กรณีผู้ซื้อชำระเงินค่าที่อยู่อาศัยแก่ผู้ขายยังไม่ครบ แต่ได้อินกรรมสิทธิ์ในที่อยู่นั้นไปจำนองไว้กับธนาคารแล้วผู้ซื้อผ่อนชำระเงินแก่ธนาคารเป็นงวด ๆ ให้ถือว่าผู้ซื้อเป็นเจ้าของที่อยู่อาศัย
2. **เช่าซื้อ** หมายถึง การซื้อที่อยู่อาศัยโดยผ่อนชำระเงินเป็นรายเดือนหรือเป็นรายงวด ๆ ตามสัญญาที่ตกลงกัน เมื่อชำระเงินครบจึงจะได้กรรมสิทธิ์ในที่อยู่อาศัย

3. **เช่า** หมายถึง คนในครัวเรือนนี้อยู่อาศัยโดยไม่ได้เป็นเจ้าของหรือเช่าซื้อ และต้องเสียค่าตอบแทนให้แก่เจ้าของที่อยู่อาศัย

4. **อยู่โดยไม่เสียค่าเช่า**

ก. เพราะเป็นส่วนหนึ่งของค่าจ้างแรงงาน ได้แก่ บ้านพักข้าราชการ บ้านพักยาม บ้านพักในโรงงาน บ้านพักครู บ้านพักพนักงานรถไฟ บ้านพักทหารและตำรวจ หรือบ้านของเอกชนที่หน่วยราชการ หรือบริษัทเอกชนเช่าเพื่อให้ข้าราชการ หรือพนักงานอาศัย ฯลฯ

ข. ให้อยู่เปล่า หมายถึง การอยู่ ณ ที่อยู่อาศัยแห่งนั้น โดยไม่ต้องจ่ายค่าเช่าหรือค่าตอบแทนใด ๆ ทั้งสิ้น รวมทั้งที่อยู่อาศัยในสำนักงาน หรืออาคารด้วย

ค. เข้ามาอยู่เองโดยไม่ได้รับอนุญาต หมายถึง การที่ครัวเรือนได้บุกรุกเข้าไปอยู่อาศัยในที่ดินของผู้อื่น โดยมีได้รับการยินยอมจากเจ้าของที่ดินนั้น

16) **สถานภาพการครอบครองที่ดิน**

หมายถึง การที่คนในครัวเรือนมีสิทธิในที่ดิน โดยมีฐานะเป็นเจ้าของ ผู้เช่าซื้อ เช่า หรืออยู่โดยไม่เสียค่าเช่าใด ๆ

1. **เจ้าของ** หมายถึง คนในครัวเรือนนั้นมีกรรมสิทธิ์ในที่ดิน โดยถูกต้องตามกฎหมาย กรณีผู้ซื้อชำระเงินค่าที่ดินแก่ผู้ขายยังไม่ครบ แต่ได้โอนกรรมสิทธิ์ในที่ดินนั้นไปจำนองไว้กับธนาคารแล้ว ผู้ซื้อผ่อนชำระเงินแก่ธนาคารเป็นงวด ๆ ให้ถือว่าผู้ซื้อเป็นเจ้าของที่ดิน

2. **เช่าซื้อ** หมายถึง การซื้อที่ดิน โดยผ่อนชำระเงินเป็นรายเดือนหรือเป็นรายงวด ๆ ตามสัญญา ที่ตกลงกัน เมื่อชำระเงินครบจึงจะได้กรรมสิทธิ์ในที่ดิน

3. **เช่าที่ดิน** หมายถึง การปลูกสร้างที่อยู่อาศัยในที่ดินของผู้อื่น โดยเสียค่าตอบแทนแก่เจ้าของที่ดิน

4. **ไม่เสียค่าเช่าที่ดิน** หมายถึง เจ้าของที่ดินอนุญาตให้ปลูกสร้างที่อยู่อาศัยโดยไม่เสียค่าเช่าที่ดิน รวมทั้งการเข้าอยู่ในที่ดินของผู้อื่นหรือที่สาธารณะประโยชน์ โดยมีได้รับอนุญาต

17) **เจ้าของที่ดินหรือบ้าน**

กรณีการถือกรรมสิทธิ์ในที่ดินของผู้อยู่อาศัยเป็น “เช่าที่ดิน” หรือ “ไม่เสียค่าเช่า” ขณะนี้ใครเป็นเจ้าของที่ดินดังกล่าว

1. **ราชพัสดุ** (กรมธนารักษ์ กระทรวงการคลัง เป็นผู้ดูแล) หมายถึง ที่ดินของกรมธนารักษ์ หรือที่ดินที่อยู่ในความครอบครองของกรมธนารักษ์ ประกอบด้วย

ก. ที่ดินของกรมธนารักษ์ ซึ่งเป็นที่ตั้งของสถานที่ราชการ บ้านพักของข้าราชการ พลเรือน ทหาร ตำรวจ

ข. ที่ดินซึ่งกรมธนารักษ์ได้ยึดมาจากเอกชน หรือมีผู้ยกให้กรมธนารักษ์ และกรมธนารักษ์ได้ให้เอกชนเช่า เพื่อปลูกสร้างที่อยู่อาศัย

2. **องค์การศาสนา** ได้แก่ ที่ดินที่เป็นของวัด สุเหร่า โบสถ์ และขององค์การพุทธศาสนา ได้แก่ พุทธสมาคมแห่งประเทศไทยในพระบรมราชูปถัมภ์ มูลนิธิทางพุทธศาสนา เป็นต้น

3. **หน่วยงานอื่นของรัฐบาล หรือรัฐวิสาหกิจ** ได้แก่ ที่ดินอื่นของรัฐบาลและที่ดินของรัฐวิสาหกิจ (ยกเว้นในข้อ 1.) ตัวอย่าง เช่น ที่ดินของกรมทางหลวง กรมการปกครอง การรถไฟแห่งประเทศไทย เป็นต้น

4. **เอกชน** ได้แก่ ที่ดินที่เป็นกรรมสิทธิ์ของเอกชน สำหรับที่ดินทรัพย์สินส่วนพระมหากษัตริย์ และคลังข้างที่ นับเป็นที่ดินของเอกชน

5. **อื่น ๆ** หมายถึง นอกเหนือจากที่มีได้กล่าวมาข้างต้น

กรณีการถือกรรมสิทธิ์ในบ้านที่ครัวเรือนอาศัยอยู่เป็น “การเช่า” ให้พิจารณาจำแนกประเภทเจ้าของบ้านเช่า เช่นเดียวกับเจ้าของที่ดินดังกล่าวข้างต้น

บทที่ 2

ระเบียบวิธีสถิติ

ในการสำรวจครั้งนี้ สำนักงานสถิติแห่งชาติได้ดำเนินการในจังหวัดที่มีประชากรที่อาศัยอยู่ในชุมชนผู้มีรายได้น้อย 3 ประเภทชุมชน คือชุมชนแออัด ชุมชนเมือง และชุมชนชานเมือง จำนวน 19 จังหวัด ดังนี้

1. กรุงเทพมหานคร
2. ปริมณฑล คือ นครปฐม นนทบุรี ปทุมธานี สมุทรปราการ สมุทรสาคร
3. ภาคกลาง คือ ฉะเชิงเทรา ชลบุรี ระยอง สระบุรี
4. ภาคเหนือ คือ เชียงราย เชียงใหม่ นครสวรรค์
5. ภาคตะวันออกเฉียงเหนือ คือ ขอนแก่น นครราชสีมา อุบลราชธานี
6. ภาคใต้ คือ ตรัง ภูเก็ต สงขลา

2.1 แผนการสุ่มตัวอย่าง

ในการดำเนินการครั้งนี้ได้ใช้กรอบตัวอย่างของการเคหะแห่งชาติ เนื่องจากมีความครบถ้วน ทันสมัย และมีแผนที่กำหนดขอบเขตในการปฏิบัติงานที่ชัดเจน

แผนการสุ่มตัวอย่างที่ใช้เป็นแบบ Stratified Two-stage Sampling โดยมีจังหวัดเป็นสตราตัม ชุมชนผู้มีรายได้น้อยเป็นหน่วยตัวอย่างขั้นที่หนึ่ง และครัวเรือนเป็นหน่วยตัวอย่างขั้นที่สอง

1) การจัดสตราตัม

จังหวัดเป็นสตราตัม ซึ่งมีทั้งสิ้น 19 สตราตัม และในแต่ละสตราตัมได้ทำการแบ่งออกเป็น 2 สตราตัมย่อย ตามขนาดของชุมชนผู้มีรายได้น้อย คือ

กลุ่มชุมชนที่ 1 ประกอบด้วยชุมชนผู้มีรายได้น้อยที่มีจำนวนครัวเรือน น้อยกว่า 350 ครัวเรือน

กลุ่มชุมชนที่ 2 ประกอบด้วยชุมชนผู้มีรายได้น้อยที่มีจำนวนครัวเรือนตั้งแต่ 350 ครัวเรือนขึ้นไป

2) การเลือกหน่วยตัวอย่างขั้นที่หนึ่ง

ในแต่ละสตราตัมย่อย (กลุ่มชุมชน) ได้ทำการรวมชุมชนผู้มีรายได้น้อย ที่มีขนาดเล็กเข้ากับชุมชนใกล้เคียงก่อน แล้วจึงเลือกชุมชนผู้มีรายได้น้อยตัวอย่างจำนวนหนึ่งอย่างอิสระต่อกันด้วยวิธีการสุ่มแบบมีระบบได้จำนวนชุมชนตัวอย่างทั้งสิ้น 614 ชุมชน จากทั้งสิ้น 1,870 ชุมชน จำแนกตามกลุ่มชุมชน และจังหวัด ดังนี้

จังหวัด	จำนวนชุมชนตัวอย่าง		
	รวม	กลุ่มชุมชนที่ 1	กลุ่มชุมชนที่ 2
1. กรุงเทพมหานคร	55	29	26
2. สมุทรปราการ	50	25	25
3. นนทบุรี	43	41	2
4. ปทุมธานี	49	48	1
5. นครปฐม	19	19	-
6. สมุทรสาคร	29	27	2
7. สระบุรี	30	25	5
8. ชลบุรี	30	28	2
9. ฉะเชิงเทรา	13	10	3
10. ระยอง	25	13	12
11. เชียงใหม่	33	32	1
12. เชียงราย	19	10	9
13. นครสวรรค์	18	18	-
14. นครราชสีมา	50	28	22
15. ขอนแก่น	50	41	9
16. อุบลราชธานี	29	27	2
17. สงขลา	32	20	12
18. ตรัง	12	12	-
19. กูเกีต	28	23	5
รวมทั้งสิ้น	614	476	138

3) การเลือกหน่วยตัวอย่างขั้นที่สอง

ในขั้นนี้เป็นการเลือกครัวเรือนตัวอย่างจำนวนหนึ่ง จากแต่ละชุมชนผู้มีรายได้ไม่น้อยตัวอย่าง
ด้วยวิธีการสุ่มแบบมีระบบ เพื่อทำการแจกจ่ายรายละเอียด จำแนกตามจังหวัดดังนี้

จังหวัด	จำนวนครัวเรือนตัวอย่าง
1. กรุงเทพมหานคร	1,100
2. สมุทรปราการ	1,000
3. นนทบุรี	860
4. ปทุมธานี	980
5. นครปฐม	475
6. สมุทรสาคร	870
7. สระบุรี	900
8. ชลบุรี	900
9. ฉะเชิงเทรา	780
10. ระยอง	1,000
11. เชียงใหม่	825
12. เชียงราย	950
13. นครสวรรค์	720
14. นครราชสีมา	1,000
15. ขอนแก่น	1,000
16. อุบลราชธานี	870
17. สงขลา	960
18. ตรัง	480
19. ภูเก็ต	840
รวมทั้งสิ้น	16,540

2.2 วิธีการประมาณผล

การเสนอผลการสำรวจได้เสนอผลในระดับจังหวัด จำนวน 19 จังหวัด
ในการประมาณค่า กำหนดให้

$$k = 1, 2, 3, \dots, n_{hij} \quad (\text{ครัวเรือนตัวอย่าง})$$

$$j = 1, 2, 3, \dots, m_{hi} \quad (\text{ชุมชนผู้มีรายได้น้อยตัวอย่าง})$$

$$i = 1, 2 \quad (\text{กลุ่มชุมชน})$$

$$h = 1, 2, 3, \dots, 19 \quad (\text{จังหวัด})$$

สูตรการประมาณค่ายอดรวมของค่าของลักษณะที่ต้องการศึกษา X สำหรับจังหวัด h

$$\hat{X}_h = \sum_{i=1}^2 \frac{M_{hi}}{m_{hi}} \sum_{j=1}^{m_{hi}} \frac{N_{hij}}{n_{hij}} \sum_{k=1}^{n_{hij}} x_{hijk}$$

โดยที่

x_{hijk}	คือ	ค่าของลักษณะที่ต้องการศึกษา X ของครัวเรือนตัวอย่าง k ชุมชนตัวอย่าง j กลุ่มชุมชน i จังหวัด h
N_{hij}	คือ	จำนวนครัวเรือนทั้งสิ้น ของชุมชนฯ ตัวอย่าง j กลุ่มชุมชน i จังหวัด h
n_{hij}	คือ	จำนวนครัวเรือนตัวอย่าง ของชุมชนฯ ตัวอย่าง j กลุ่มชุมชน i จังหวัด h
M_{hi}	คือ	จำนวนชุมชนฯทั้งสิ้น ของกลุ่มชุมชน i จังหวัด h
m_{hi}	คือ	จำนวนชุมชนฯ ตัวอย่าง ของกลุ่มชุมชน i จังหวัด h

2.3 การประมวลผลข้อมูล

การประมวลผลข้อมูลดำเนินการตามหลักสถิติศาสตร์ โดยนำข้อมูลที่ได้จากครัวเรือนตัวอย่างมาคำนวณตามสูตรในการประมาณค่าที่เหมาะสมกับวิธีการเลือกตัวอย่าง โดยมีการถ่วงน้ำหนักข้อมูล (Weight) เพื่อให้ได้ค่าประมาณของประชากรทั้งประเทศ

2.4 การปิดตัวเลข

ในตารางสถิติ ผลรวมของแต่ละจำนวนอาจไม่เท่ากับยอดรวม เนื่องจากข้อมูลแต่ละจำนวนได้มีการปิดเศษเป็นอิสระจากกัน

บทที่ 3

ผลการสำรวจที่สำคัญ

ผลการสำรวจลักษณะทางประชากรและสังคมของชุมชนผู้มีรายได้น้อยในเมือง พ.ศ.2549 ของภาคเหนือครั้งนี้ เป็นการนำเสนอภาพของชุมชนใน 2 ลักษณะคือ

1) ลักษณะประชากร ได้แก่ลักษณะทางประชากร เศรษฐกิจ และสังคม ได้แก่ โครงสร้างทางประชากร การศึกษา ภาวะการทำงาน การย้ายถิ่น การดูแลเด็กเล็กในครัวเรือน ความรู้ความเข้าใจเกี่ยวกับโรคเอดส์ กิจกรรมของสมาชิกในครัวเรือน

2) ลักษณะครัวเรือน ได้แก่ ลักษณะที่อยู่อาศัย การได้มาของที่อยู่อาศัย สถานภาพการครอบครองที่อยู่อาศัย เศรษฐกิจในครัวเรือน ปัญหาและความช่วยเหลือที่ชุมชนต้องการ

สำหรับรายงานผลฉบับนี้ นำเสนอผลเป็นรายจังหวัด จำนวน 3 จังหวัดที่ทำการสำรวจ คือ เชียงราย เชียงใหม่ และนครสวรรค์

ลักษณะประชากร

3.1 ลักษณะโครงสร้างอายุและเพศ

ในการสำรวจลักษณะโครงสร้างอายุและเพศของประชากรในชุมชนผู้มีรายได้น้อยในเมืองของจังหวัดในภาคเหนือ ซึ่งได้แก่ จังหวัดเชียงราย เชียงใหม่ และนครสวรรค์ (ตารางสถิติที่ 1) พบว่า ประชากรที่อาศัยอยู่ในชุมชนดังกล่าว มีจำนวนประมาณ 50,424 คน โดยเป็นเพศชาย 24,162 คน เพศหญิง 26,262 คน

เมื่อพิจารณาประชากรในชุมชนฯ เป็นกลุ่มอายุ พบว่า ประชากรกลุ่มวัยทำงาน (25-59ปี) มีจำนวนมากที่สุด คือ 25,541 คน หรือ ร้อยละ 50.7 ของประชากรในชุมชนฯ รองลงมาเป็นกลุ่มผู้สูงอายุ 60 ปีขึ้นไป (ร้อยละ 14.4) ในขณะที่กลุ่มวัยเด็ก (6-14 ปี) และกลุ่มเยาวชนอายุ 15-24 ปี มีสัดส่วนใกล้เคียงกัน ประมาณร้อยละ 13.0 ส่วนกลุ่มวัยเด็กที่มีอายุ 0-5 ปี มีสัดส่วนน้อยที่สุด คือ ร้อยละ 8.0 โดยประชากรกลุ่มวัยทำงานในจังหวัดเชียงใหม่ มีสัดส่วนมากที่สุดประมาณร้อยละ 52.8 รองลงมาเป็นเชียงราย (ร้อยละ 50.7) และ นครสวรรค์ (ร้อยละ 47.3) ตามลำดับ (แผนภูมิ ก)

หากพิจารณาเปรียบเทียบเพศและกลุ่มอายุของประชากรในชุมชนฯ พบว่าโดยภาพรวม เพศชายมีสัดส่วนน้อยกว่าเพศหญิงเกือบทุกกลุ่มอายุ แต่เมื่อพิจารณาเป็นจังหวัด เชียงรายและนครสวรรค์มีสัดส่วนของเพศชายสูงกว่าเพศหญิง ในกลุ่มวัยเด็กอายุ 0-5 ปี และ 6-14 ปี และกลุ่มเยาวชน 15-24 ปี ใน เชียงใหม่และนครสวรรค์

แผนภูมิ ก ร้อยละของประชากรในชุมชนผู้มีรายได้น้อยในเมือง จำแนกตามกลุ่มอายุ และเพศ
ของจังหวัดในภาคเหนือ

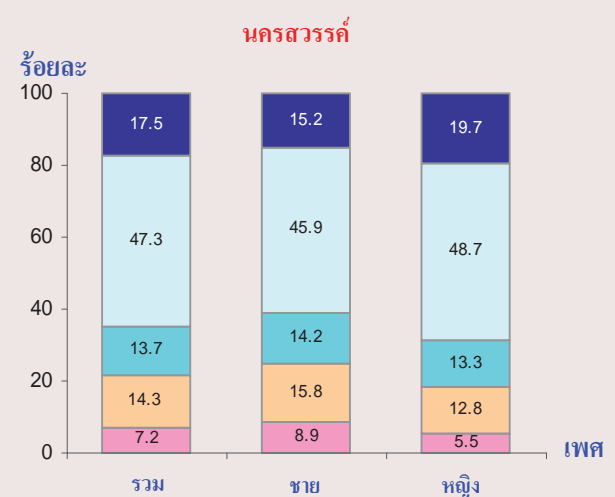
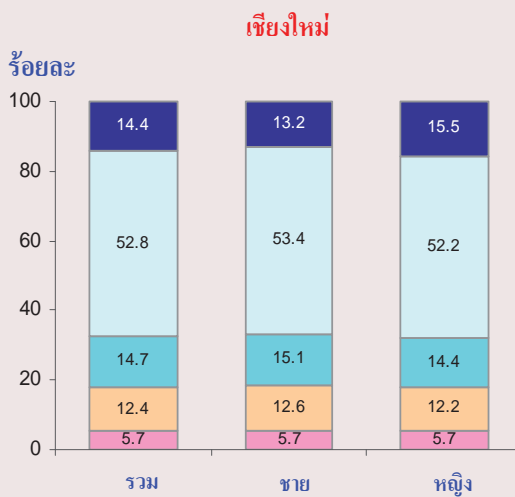
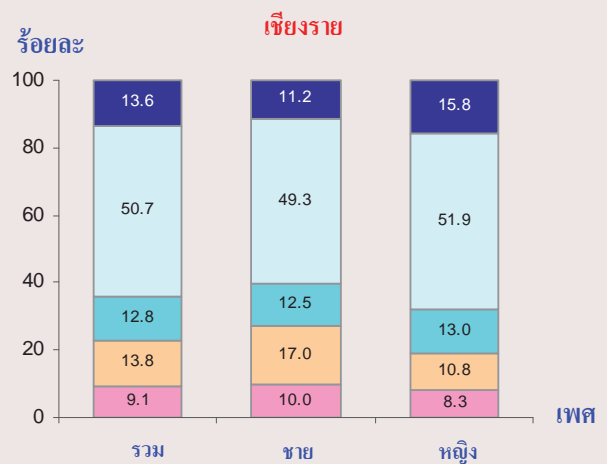
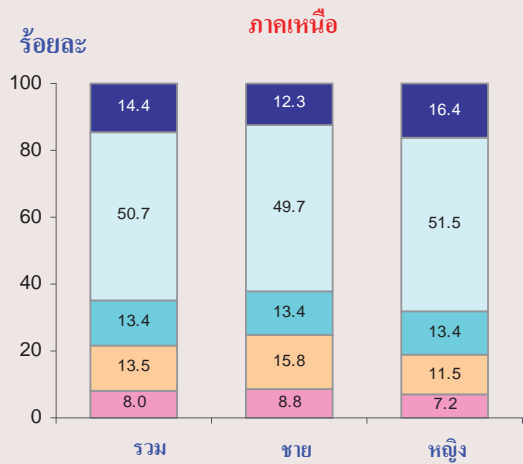

อายุ 0 – 5 ปี
 อายุ 6 – 14 ปี
 อายุ 15 – 24 ปี
 อายุ 25 – 59 ปี
 อายุ 60 ปีขึ้นไป

3.2 ระดับการศึกษาของประชากรในชุมชนผู้มีรายได้น้อยในเมือง

1) การศึกษาที่สำเร็จ

เมื่อพิจารณาการศึกษาของประชากรที่มีอายุตั้งแต่ 6 ปีขึ้นไปอาศัยอยู่ในชุมชนผู้มีรายได้น้อยในเมืองของ 3 จังหวัดในภาคเหนือ (ตาราง 1) ตามระดับการศึกษาที่สำเร็จ พบว่า ประชากรในชุมชนส่วนใหญ่เป็นผู้มีการศึกษามากกว่าผู้ไม่มีการศึกษา โดยเฉพาะมีสัดส่วนของผู้มีการศึกษาสูงกว่าเพศหญิง (ร้อยละ 87.5 และ 74.7 ตามลำดับ) โดยเกือบทุกจังหวัดมีสัดส่วนของผู้สำเร็จการศึกษาใกล้เคียงกัน คือ ประมาณร้อยละ 90.0 ยกเว้น เชียงรายที่มีผู้มีการศึกษาน้อยที่สุด (ร้อยละ 73.7)

หากพิจารณาระดับการศึกษาที่สำเร็จของประชากรในชุมชนฯ ของจังหวัดในภาคเหนือ พบว่า ส่วนใหญ่เป็นผู้ที่สำเร็จการศึกษาก่อนประถมศึกษา (ร้อยละ 35.5) รองลงมาเป็นระดับมัธยมศึกษา (ร้อยละ 22.6) และระดับประถมศึกษา (ร้อยละ 17.1) ส่วนระดับอุดมศึกษา มีเพียงร้อยละ 5.4 เท่านั้น

เมื่อพิจารณาเป็นจังหวัด พบว่า ประชากรในชุมชนฯ ที่สำเร็จการศึกษาระดับก่อนประถมศึกษา ของทุกจังหวัด มีสัดส่วนของผู้สำเร็จการศึกษาก่อนข้างสูงกว่าระดับอื่นมาก โดยนครสวรรค์มีผู้สำเร็จการศึกษาในระดับนี้สูงกว่าจังหวัดอื่น คือประมาณร้อยละ 48.1 ในขณะที่ผู้สำเร็จการศึกษาระดับมัธยมศึกษา จากเชียงใหม่มีสูงกว่าจังหวัดอื่น (ร้อยละ 29.1) ส่วนผู้ที่สำเร็จการศึกษาในระดับอุดมศึกษา พบว่า เชียงใหม่ มีผู้ที่สำเร็จการศึกษาในระดับนี้สูงกว่าจังหวัดอื่นมาก (ร้อยละ 8.9)

ถ้าพิจารณาการศึกษากับเพศ พบว่า ประชากรในชุมชนฯ เพศหญิง สำเร็จการศึกษาในทุกระดับ การศึกษาน้อยกว่าเพศชาย โดยเฉพาะระดับมัศึกษามีสัดส่วนที่แตกต่างมากกว่าระดับการศึกษาอื่น คือ ร้อยละ 26.1 ในเพศชายและร้อยละ 19.3 ในเพศหญิง

2) การศึกษาปัจจุบัน

เมื่อพิจารณาการศึกษาปัจจุบันของประชากรในชุมชนฯ ที่มีอายุ 6-24 ปี ในจังหวัดภาคเหนือ พบว่า สัดส่วนของผู้ที่กำลังเรียนมีมากกว่าผู้ไม่ได้เรียน คือ ร้อยละ 72.4 และ 27.6 ตามลำดับ โดย เชียงใหม่และ นครสวรรค์มีสัดส่วนของผู้ไม่ได้เรียนสูงใกล้เคียงกัน คือประมาณร้อยละ 30.0

หากพิจารณาถึงเหตุผลที่ไม่ได้เรียน พบว่า ส่วนใหญ่ประมาณร้อยละ 42.2 เป็นผู้ที่ไม่มีเงินเรียน รองลงมาร้อยละ 36.5 จบการศึกษาในระดับใดระดับหนึ่งแล้ว ส่วนที่เหลือเป็นผู้ที่ไม่ได้เรียนเพราะมีสาเหตุอื่นนอกเหนือจากที่กำหนด ได้แก่ ต้องทำงาน ไม่อยากเรียน มีครอบครัว เรียนไม่เก่ง มีเรื่องทะเลาะในโรงเรียน เป็นต้น ซึ่งมีสัดส่วนถึงร้อยละ 20.0 และพบมากที่เชียงรายกับเชียงใหม่ คือ ร้อยละ 25.7 และ 17.5 ตามลำดับ

สำหรับเหตุผลที่ไม่ได้เรียนเนื่องจากไม่มีเงินเรียน มีสัดส่วนค่อนข้างสูงทุกจังหวัด โดย นครสวรรค์ มีสัดส่วนสูงที่สุด และมีเกินกว่าครึ่งหนึ่งของจังหวัด (ร้อยละ 55.7)

ตาราง 1 จำนวนและร้อยละของประชากรในชุมชนผู้มีรายได้น้อยในเมือง ที่มีอายุตั้งแต่ 6 ปีขึ้นไป
 จำแนกตามระดับการศึกษาที่สำเร็จ และผู้ที่มียุ 6 – 24 ปี จำแนกตามการศึกษาปัจจุบัน
 เหตุผลที่ไม่ได้เรียนต่อ และเพศ ของจังหวัดในภาคเหนือ

การศึกษาที่สำเร็จ และการศึกษาปัจจุบัน	ภาคเหนือ			จังหวัด		
	รวม	ชาย	หญิง	เชียงราย	เชียงใหม่	นครสวรรค์
การศึกษาที่สำเร็จ	100.0	100.0	100.0	100.0	100.0	100.0
	(46,375)	(22,028)	(24,347)	(27,514)	(11,354)	(7,507)
ไม่มีการศึกษา	19.2	12.5	25.3	26.3	8.2	10.0
มีการศึกษา	80.8	87.5	74.7	73.7	91.8	90.0
ก่อนประถมศึกษา	35.5	36.6	34.5	31.8	36.3	48.1
ประถมศึกษา	17.1	18.8	15.5	16.2	17.4	19.8
มัธยมศึกษา	22.6	26.1	19.3	20.8	29.1	19.2
อุดมศึกษา	5.4	5.5	5.3	4.6	8.9	2.9
การศึกษาอื่น ๆ	0.2	0.4	*	0.3	*	-
การศึกษาปัจจุบัน	100.0	100.0	100.0	100.0	100.0	100.0
	(13,219)	(6,951)	(6,268)	(7,771)	(3,205)	(2,243)
กำลังเรียน	72.4	72.8	71.9	74.4	70.0	68.8
ไม่ได้เรียน	27.6	27.2	28.1	25.6	30.0	31.2
เหตุผลที่ไม่ได้เรียน :	100.0	100.0	100.0	100.0	100.0	100.0
	(3,542)	(1,835)	(1,707)	(1,935)	(921)	(686)
ป่วยหรือพิการ	1.0	0.5	1.6	0.2	3.5	0.4
ไม่มีเงินเรียน	42.2	45.6	38.5	36.0	45.0	55.7
โรงเรียนอยู่ไกลบ้าน	0.1	0.2	-	-	-	0.4
คนในครัวเรือนป่วย						
ต้องดูแล	0.2	-	0.4	0.3	-	-
เรียนจบการศึกษาแล้ว	36.5	34.7	38.5	37.8	34.1	36.3
อื่น ๆ	20.0	19.0	21.0	25.7	17.5	7.1

หมายเหตุ : ไม่รวมไม่ทราบ

* น้อยกว่า 0.1

3.3 อาชีพในรอบสัปดาห์

ในการสำรวจประชากรในชุมชนผู้มีรายได้น้อยในเมืองของ 3 จังหวัดในภาคเหนือ ได้สอบถามประชากรที่มีอายุตั้งแต่ 15 ปีขึ้นไป เกี่ยวกับภาวะการทำงานในรอบ 7 วันก่อนวันสัมภาษณ์ (ตารางสถิติที่ 8) พบว่า สัดส่วนของประชากรอายุ 15 ปีขึ้นไปดังกล่าว เป็นผู้ทำงานมากกว่าเป็นผู้ไม่ทำงาน คือ ประมาณร้อยละ 65.9 และ 34.1 ตามลำดับ โดยเชียงใหม่มีสัดส่วนของผู้มีงานทำมากที่สุดและมากกว่าจังหวัดอื่นๆ (ร้อยละ 70.5) รองลงมา คือ นครสวรรค์ (ร้อยละ 68.5) และจังหวัดที่มีผู้ไม่ทำงานมากที่สุด คือ เชียงราย (ร้อยละ 36.8)

เมื่อพิจารณาอาชีพ 5 อันดับแรก ของประชากรที่อาศัยอยู่ในชุมชนฯ (แผนภูมิ ข) พบว่า อาชีพอันดับแรกคือ ค้าขาย (ร้อยละ 34.1) รองลงมา คือ พนักงานบริษัท/ห้างร้าน/ร้านค้า และรับจ้างทั่วไป (ร้อยละ 16.4 และ 13.3 ตามลำดับ) ลูกจ้าง (ร้อยละ 7.4) และข้าราชการ/รัฐวิสาหกิจ (ร้อยละ 5.9) ในขณะที่พบว่าผู้ประกอบอาชีพเป็นช่างอาชีพต่างๆ และทำนา/เกษตรกร/เลี้ยงสัตว์ ก็มีสัดส่วนที่สูงใกล้เคียงกันประมาณร้อยละ 5.0 นอกจากนี้ พบว่า เพศหญิง อาชีพค้าขายสูงกว่าเพศชาย คือ ร้อยละ 44.8 และ 24.5 ตามลำดับ

หากพิจารณาเปรียบเทียบอาชีพระหว่างจังหวัด พบว่า ประชากรในเชียงราย และนครสวรรค์ มีสัดส่วนของอาชีพค้าขายสูงและใกล้เคียงกัน ประมาณร้อยละ 36.0 ในขณะที่เชียงใหม่มีผู้ประกอบอาชีพเป็นพนักงานบริษัท/ห้างร้าน/ร้านค้า สูงกว่าจังหวัดอื่น (ร้อยละ 25.8) ในขณะที่อาชีพรับจ้างทั่วไปมีสัดส่วนเท่ากันทุกจังหวัด คือ ประมาณร้อยละ 13.0 และเชียงใหม่ มีสัดส่วนของผู้มีอาชีพเป็นข้าราชการ/รัฐวิสาหกิจ สูงกว่าจังหวัดอื่น (ร้อยละ 6.3)

แผนภูมิ ข ร้อยละของประชากรในชุมชนผู้มีรายได้น้อยในเมืองที่มีอายุตั้งแต่ 15 ปีขึ้นไป
 จำแนกตามอาชีพ 5 อันดับแรก และเพศ ของจังหวัดในภาคเหนือ

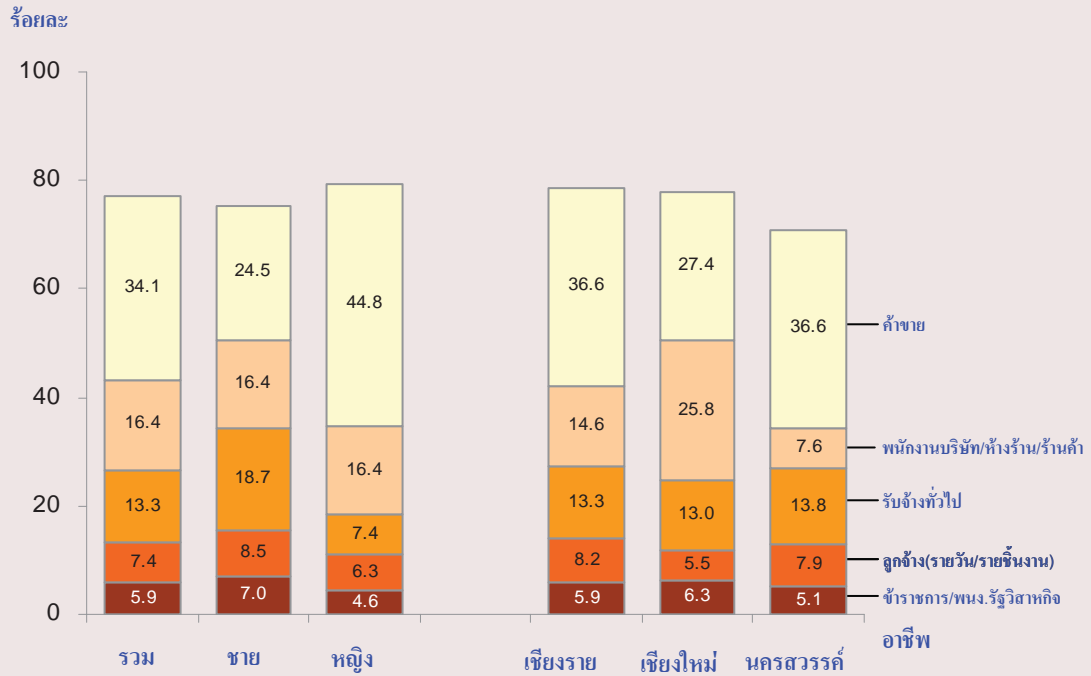

3.4 รายได้สุทธิเฉลี่ยต่อสัปดาห์

ถ้านำรายได้สุทธิเฉลี่ยต่อสัปดาห์ของประชากรในชุมชนผู้มีรายได้น้อยในเมืองของ 3 จังหวัดในภาคเหนือที่มีอายุตั้งแต่ 15 ปีขึ้นไป และเป็นผู้มีงานทำมาพิจารณา พบว่า ส่วนใหญ่เกินกว่าครึ่งหนึ่งของผู้มีรายได้คือ ร้อยละ 83.5 มีรายได้เฉลี่ยน้อยกว่า 1,501 บาทต่อสัปดาห์ รองลงมา มีรายได้เฉลี่ย 1,501 - 3,000 บาทต่อสัปดาห์ ร้อยละ 13.1 และร้อยละ 2.7 มีรายได้เฉลี่ย 3,001 – 6,000 บาทต่อสัปดาห์ ตามลำดับ สำหรับผู้มีรายได้เฉลี่ยต่อสัปดาห์สูงกว่า 6,001 บาทขึ้นไป มีเพียง ร้อยละ 0.7 เท่านั้น (แผนภูมิ ค)

เมื่อพิจารณาช่วงรายได้เฉลี่ยต่อสัปดาห์กับเพศ พบว่า เพศหญิง มีรายได้เฉลี่ยอยู่ในระดับต่ำกว่าเพศชาย (น้อยกว่า 1,501 บาทต่อสัปดาห์) ในขณะที่เพศชายมีส่วนของรายได้เฉลี่ยตั้งแต่ 1,501 บาทต่อสัปดาห์ขึ้นไป

หากพิจารณาช่วงรายได้เฉลี่ยต่อสัปดาห์เป็นจังหวัด พบว่าส่วนใหญ่มีรายได้เฉลี่ยน้อยกว่า 1,501 บาทต่อสัปดาห์ โดยเชียงรายและนครสวรรค์ มีสัดส่วนสูงสุดที่สุด คือ ประมาณร้อยละ 86.0

แผนภูมิ ค ร้อยละของประชากรในชุมชนผู้มีรายได้น้อยในเมือง จำแนกตามรายได้เฉลี่ยต่อสัปดาห์ และเพศ ของจังหวัดในภาคเหนือ

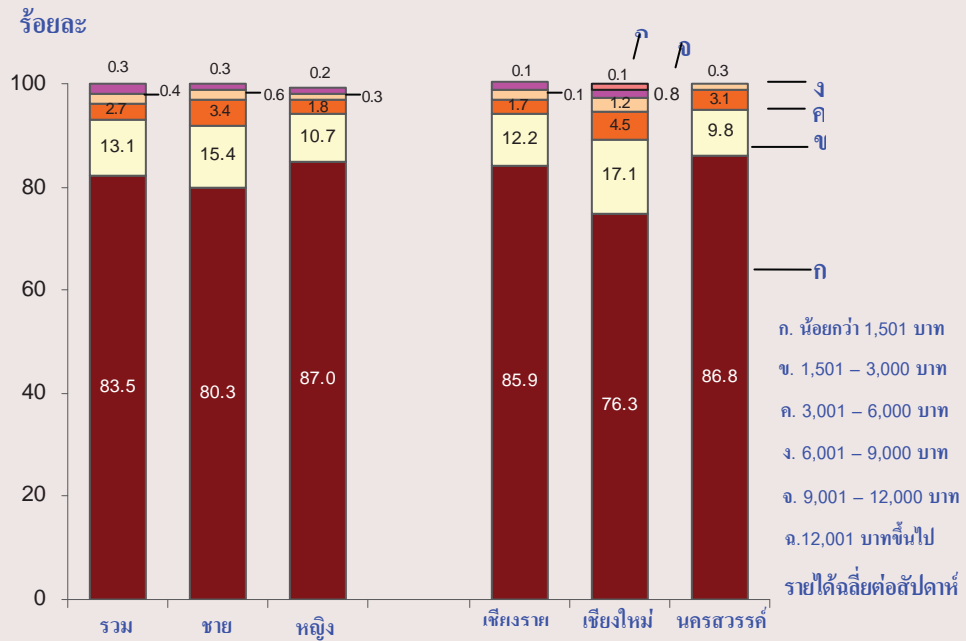

3.5 สถานที่เกิด

เมื่อพิจารณาสถานที่เกิดของประชากรในชุมชนผู้มีรายได้น้อยในเมือง 3 จังหวัดของภาคเหนือ (ตาราง 2) พบว่า เกือบครึ่งหนึ่ง (ร้อยละ 47.4) ของประชากรในชุมชนฯ ของจังหวัดภาคเหนือเป็นผู้ที่เกิดนอกชุมชนฯ ซึ่งเป็นสถานที่อยู่ในปัจจุบัน โดย นครสวรรค์และเชียงใหม่ มีสัดส่วนดังกล่าวค่อนข้างสูง คือ ร้อยละ 65.2 และ 56.8 ตามลำดับ ในขณะที่เชียงรายและเชียงใหม่ มีสัดส่วนของผู้ที่เกิดในชุมชนนี้สูงเท่ากัน คือ ประมาณร้อยละ 42.0 หากพิจารณาเป็นกลุ่มอายุ พบว่า เกินกว่าครึ่งหนึ่งของประชากรกลุ่มอายุ 0-14 ปี และกลุ่มอายุ 15-19 ปี (ร้อยละ 71.4 และ 53.3 ตามลำดับ) ในเชียงรายและเชียงใหม่เป็นผู้ที่อาศัยอยู่ในชุมชนฯ สำหรับกลุ่มอายุ 20 – 59 ปี มีร้อยละ 32.9 และกลุ่มผู้สูงอายุ 60ปีขึ้นไป มีเพียงร้อยละ 21.3 ที่เกิดในชุมชนนี้

ตาราง 2 จำนวนและร้อยละของประชากรในชุมชนผู้มีรายได้น้อยในเมือง จำแนกตามกลุ่มอายุ สถานที่เกิด ของจังหวัดในภาคเหนือ

กลุ่มอายุ (ปี) และสถานที่เกิด	รวม	ภาคเหนือ		
		เชียงราย	เชียงใหม่	นครสวรรค์
รวม	(50,405)	(30,271)	(12,052)	(8,082)
	100.0	100.0	100.0	100.0
เกิดในชุมชนนี้	41.0	42.2	42.4	34.6
เกิดนอกชุมชนนี้	47.4	38.9	56.8	65.2
เกิดต่างประเทศ	11.6	18.9	0.9	0.2
0-14	100.0	100.0	100.0	100.0
	(10,856)	(6,946)	(2,178)	(1,732)
เกิดในชุมชนนี้	71.4	74.7	79.2	48.3
เกิดนอกชุมชนนี้	25.1	19.9	20.8	51.7
เกิดต่างประเทศ	3.5	5.4	*	-
15-19	100.0	100.0	100.0	100.0
	(3,733)	(2,264)	(891)	(578)
เกิดในชุมชนนี้	53.3	56.8	63.7	24.0
เกิดนอกชุมชนนี้	41.1	34.2	36.0	76.0
เกิดต่างประเทศ	5.5	9.0	0.2	-
20-59	100.0	100.0	100.0	100.0
	(28,548)	(16,947)	(7,243)	(4,358)
เกิดในชุมชนนี้	32.9	33.7	34.1	27.9
เกิดนอกชุมชนนี้	53.5	44.0	64.5	71.8
เกิดต่างประเทศ	13.6	22.3	1.4	0.3
60 ปีขึ้นไป	100.0	100.0	100.0	100.0
	(7,268)	(4,114)	(1,740)	(1,414)
เกิดในชุมชนนี้	21.3	14.4	19.9	43.1
เกิดนอกชุมชนนี้	59.9	52.5	80.1	56.9
เกิดต่างประเทศ	18.8	33.2	-	-

หมายเหตุ : ไม่รวมไม่ทราบ

* น้อยกว่า 0.1

หากพิจารณาสถานที่เกิดเป็นกลุ่มอายุและจังหวัด พบว่า ประชากรที่อาศัยอยู่ในชุมชนฯ ในกลุ่มอายุ 0-14 ปี และกลุ่มอายุ 15-19 ปี ทุกจังหวัด เกินกว่าครึ่งหนึ่งเป็นผู้ที่เกิดในชุมชนที่อาศัยอยู่ในปัจจุบัน โดยเชียงใหม่ มีสัดส่วนของประชากรกลุ่มอายุ 0-14 ปี ที่เกิดในชุมชนสูงที่สุด (ร้อยละ 79.2) ในขณะที่กลุ่มอายุ 20-59 ปี และกลุ่มผู้สูงอายุ 60 ปีขึ้นไป เกือบทุกจังหวัดเกินกว่าครึ่งหนึ่งเป็นผู้ที่เกิดนอกชุมชน ซึ่งแสดงให้เห็นภาพการเป็นผู้ย้ายถิ่น สำหรับกลุ่มอายุ 20-59 ปี และ 60 ปีขึ้นไป พบผู้ที่มีสถานที่เกิดต่างประเทศสูงกว่ากลุ่มอายุอื่น โดยพบมากที่สุดใในเชียงราย คือ ร้อยละ 22.3 และ 33.2 ตามลำดับ

3.6 ประชากรในชุมชนที่เป็นผู้ย้ายถิ่น และสถานที่อยู่สุดท้ายก่อนย้ายเข้ามาอยู่ในชุมชนที่อยู่ปัจจุบัน

เมื่อนำประชากรที่อาศัยอยู่ในชุมชนผู้มีรายได้ในเมือง 3 จังหวัดของภาคเหนือ (ตาราง 3) มาพิจารณาการเป็นผู้ย้ายถิ่น ซึ่งหมายถึงเป็นผู้ที่อยู่ในชุมชนแห่งนี้ไม่เกิน 5 ปี จำแนกตามสถานที่อยู่สุดท้ายก่อนย้ายเข้ามาอาศัยอยู่ในชุมชนที่อาศัยในปัจจุบัน พบว่า การย้ายถิ่นหรือการเคลื่อนย้ายระหว่างถิ่นต้นทางกับชุมชนที่อยู่ปัจจุบันของประชากรในชุมชนฯ ส่วนใหญ่เกินกว่าครึ่งหนึ่งของประชากร (ร้อยละ 68.4) มีสัดส่วนของสถานที่อยู่สุดท้ายเป็นผู้ที่เคยอาศัยอยู่ในจังหวัดที่ชุมชนของตนเองตั้งอยู่ (จังหวัดที่อยู่ปัจจุบัน) โดยพบมากที่สุดที่ เชียงใหม่ ประมาณร้อยละ 85.3 สำหรับการย้ายถิ่นของประชากรในชุมชนฯ ที่มาจากจังหวัดอื่น พบมากใน 2 จังหวัด คือ นครสวรรค์ (ร้อยละ 40.8) และเชียงราย (ร้อยละ 36.5) ประชากรในชุมชนฯ ที่ย้ายมาจากจังหวัดอื่นเป็นที่น่าสังเกตว่าส่วนใหญ่ เป็นผู้ที่ไม่เคยอาศัยอยู่ในชุมชนอื่นมาก่อน (ร้อยละ 9.1)

นครสวรรค์ มีผู้ย้ายถิ่นที่มาจากจังหวัดอื่นและไม่ได้เคยอาศัยอยู่ในชุมชนอื่นมาก่อนสูงที่สุด (ร้อยละ 15.9) สำหรับผู้ย้ายถิ่นที่มีสถานที่อยู่สุดท้ายมาจากต่างประเทศ พบมากในเชียงราย (ร้อยละ 12.1) โดยเป็นผู้ที่มาจากประเทศพม่าถึงร้อยละ 83.3 ของผู้ย้ายถิ่นที่มาจากต่างประเทศ

ตาราง 3 จำนวนและร้อยละของประชากรในชุมชนผู้มีรายได้น้อยในเมืองที่เป็นผู้ย้ายถิ่น จำแนกตาม
สถานที่อยู่สุดท้ายก่อนย้ายเข้ามาอยู่ในชุมชนที่อยู่ปัจจุบัน ของจังหวัดในภาคเหนือ

สถานที่อยู่สุดท้าย ก่อนย้ายเข้ามาอยู่ในชุมชนปัจจุบัน	รวม	ภาคเหนือ		
		เชียงราย	เชียงใหม่	นครสวรรค์
รวม	100.0	100.0	100.0	100.0
	(5,141)	(3,673)	(1,191)	(277)
อยู่ในจังหวัดที่ชุมชนนี้ตั้งอยู่	68.4	63.5	85.3	59.1
อยู่จังหวัดอื่น ๆ/ต่างประเทศ	31.6	36.5	14.7	40.9
- มาจากชุมชนในเขตเทศบาล	6.5	8.3	-	10.6
- มาจากชุมชนนอกเขตเทศบาล	7.3	7.7	4.6	14.4
- ไม่ได้มาจากชุมชน	9.0	8.4	9.8	15.9
- อยู่ต่างประเทศ	8.8	12.1	0.3	-

3.7 เหตุผลที่ย้ายเข้ามาอยู่ในชุมชนที่อาศัยอยู่ปัจจุบัน

หากพิจารณาการเป็นผู้ย้ายถิ่น กับเหตุผลที่ย้ายเข้ามาอาศัยอยู่ในชุมชนที่อยู่ปัจจุบัน และสถานที่อยู่สุดท้ายก่อนย้ายเข้ามาอยู่ในชุมชนแห่งนี้ ของประชากรในชุมชนฯ 3 จังหวัดของภาคเหนือ พบว่า ส่วนใหญ่ย้ายเข้ามา เพราะย้ายตามหัวหน้าหรือสมาชิกในครัวเรือนมากที่สุด (ร้อยละ 31.8) โดยเป็นทั้งผู้ที่เคยอาศัยอยู่ภายในจังหวัดที่ชุมชนแห่งนี้ตั้งอยู่ (จังหวัดที่อาศัยอยู่ในปัจจุบัน) และเป็นผู้อาศัยอยู่ที่อื่นในสัดส่วนใกล้เคียงกันประมาณ ร้อยละ 30.0 เหตุผลรองลงมาของการย้ายถิ่น คือ ย้ายตามคู่สมรส (ร้อยละ 26.6) และต้องการหางานทำ (ร้อยละ 15.6) ซึ่งผู้ที่ย้ายถิ่นด้วย 2 เหตุผลดังกล่าว ส่วนใหญ่เป็นผู้ที่อาศัยอยู่จังหวัดอื่น/ต่างประเทศ (ร้อยละ 19.8 และ 29.6 ตามลำดับ) สำหรับเหตุผลของการย้ายถิ่นที่นอกเหนือจากที่กล่าวมาแล้ว มีไม่เกินร้อยละ 10.0

ตาราง 4 จำนวนและร้อยละของประชากรในชุมชนผู้มีรายได้น้อยในเมืองที่เป็นผู้ย้ายถิ่น จำแนกตามสถานที่อยู่สุดท้ายก่อนย้ายเข้ามาอยู่ในชุมชนที่อยู่ปัจจุบัน และเหตุผลที่ย้ายเข้ามาอยู่ ของจังหวัดในภาคเหนือ

จังหวัดและสถานที่ อยู่สุดท้ายก่อนย้ายเข้ามา อยู่ในชุมชนที่อยู่ปัจจุบัน	จำนวน	ร้อยละ	เหตุผลที่ย้าย							
			หางานทำ	ย้ายเนื่อง จากงาน	เพื่อการศึกษา	ย้ายตาม คู่สมรส	ย้ายตามหัวหน้า หรือสมาชิก	ถูกไล่ที่ เป็นบ้านเช่า ราคาถูก	อื่น ๆ	
ภาคเหนือ	5,142	100.0	15.6	7.1	3.6	26.6	31.8	0.9	3.8	10.6
อยู่ภายในจังหวัดที่ชุมชนนี้ตั้งอยู่	3,514	100.0	13.6	9.1	3.8	25.2	32.2	1.3	4.7	10.1
อยู่จังหวัดอื่น ๆ/ต่างประเทศ	1,628	100.0	19.8	2.8	3.3	29.6	30.8	-	2.0	11.7
เชียงใหม่	3,673	100.0	14.5	5.8	3.3	26.3	33.3	0.3	4.0	12.5
อยู่ภายในจังหวัดที่ชุมชนนี้ตั้งอยู่	2,333	100.0	13.1	7.3	3.2	23.8	35.0	0.5	5.1	12.0
อยู่จังหวัดอื่น ๆ/ต่างประเทศ	1,340	100.0	16.8	3.1	3.4	30.7	30.5	-	2.1	13.4
เชียงราย	1,191	100.0	18.0	12.5	3.4	27.1	27.1	2.4	3.3	6.2
อยู่ภายในจังหวัดที่ชุมชนนี้ตั้งอยู่	1,016	100.0	15.7	14.3	3.6	25.8	27.5	2.7	3.4	7.0
อยู่จังหวัดอื่น ๆ/ต่างประเทศ	175	100.0	30.8	2.3	2.3	34.9	25.7	*	2.3	1.7
นครสวรรค์	278	100.0	19.8	1.9	9.0	28.1	30.7	2.2	4.3	4.0
อยู่ภายในจังหวัดที่ชุมชนนี้ตั้งอยู่	164	100.0	7.3	2.9	12.1	41.9	22.5	3.6	7.3	2.4
อยู่จังหวัดอื่น ๆ/ต่างประเทศ	114	100.0	37.7	-	4.4	8.8	43.0	-	-	6.1

หมายเหตุ : ไม่รวมไม่ทราบ

* น้อยกว่า 0.1

ถ้าพิจารณาเป็นรายจังหวัด พบว่า เกือบทุกจังหวัดให้เหตุผลของการย้ายถิ่นอันดับแรก คือย้ายตามหัวหน้าครัวเรือนหรือสมาชิกในครัวเรือน และผู้ย้ายถิ่นส่วนใหญ่เป็นผู้ที่เคยอาศัยอยู่ภายในจังหวัดที่อยู่ปัจจุบัน ยกเว้น นครสวรรค์ ที่ผู้ย้ายถิ่นด้วยเหตุผลดังกล่าวเป็นผู้ที่ย้ายมาจากจังหวัดอื่น/ต่างประเทศ ด้วยสัดส่วนที่ค่อนข้างสูง (ร้อยละ 43.0) ในขณะที่เหตุผลรองลงมา คือ ย้ายตามคู่สมรส นครสวรรค์ กลับมีผู้ย้ายถิ่นเป็นผู้ย้ายมาจาก

จังหวัดอื่น /ต่างประเทศ ด้วยสัดส่วนที่น้อยกว่าจังหวัดอื่นมาก คือ ร้อยละ 8.8 ส่วนเหตุผลอื่นๆ พบว่า นครสวรรค์ และเชียงใหม่ มีการย้ายเนื่องจากหางานทำสูง (ร้อยละ 19.8 และ 18.0 ตามลำดับ) และผู้ย้ายถิ่นทั้ง 2 จังหวัด เป็นผู้ที่ย้ายมาจากจังหวัดอื่น/ต่างประเทศ เกินกว่า ร้อยละ 30.0 ในขณะที่ย้ายเนื่องจากงาน พบมากที่สุดที่ เชียงใหม่ (ร้อยละ 12.5) และเป็นผู้ที่เคยอาศัยอยู่ในจังหวัดที่อยู่ปัจจุบัน (ตาราง 4)

3.8 การดูแลบุตรของสตรีเคยสมรส

จากการสำรวจสตรีเคยสมรสที่มีอายุตั้งแต่ 13 ปีขึ้นไป และมีบุตรอายุ 0-5 ปี ในชุมชนผู้มีรายได้น้อยในเมือง 3 จังหวัดของภาคเหนือ พบว่า ส่วนใหญ่ ร้อยละ 78.0 สตรีเคยสมรสและสามีเป็นผู้ดูแลบุตรด้วยตนเอง รองลงมาเป็น ปู่ ย่า ตา ยาย เป็นผู้ดูแล (ร้อยละ 11.7) นอกจากนี้ได้แก่ พี่ น้อง ญาติอื่น ๆ และจ้างคนดูแล รวมกันมีประมาณร้อยละ 1.5 ในขณะที่การไปใช้บริการสถานรับเลี้ยงเด็กมีเพียงร้อยละ 7.8 โดยพบที่ เชียงราย และเชียงใหม่ เท่านั้น

หากพิจารณาเป็นจังหวัด พบว่า ส่วนใหญ่เกินกว่าร้อยละ 70 สตรีเคยสมรสและสามีเป็นผู้ดูแลบุตรด้วยตนเอง รองลงมา คือ ปู่ ย่า ตา ยาย เป็นผู้ดูแล เป็นที่น่าสังเกตว่าสตรีเคยสมรสในเชียงใหม่ จ้างคนดูแลบุตรและให้สถานรับเลี้ยงเด็กเป็นผู้ดูแล มีสัดส่วนสูงกว่าจังหวัดอื่น คือ ร้อยละ 0.4 และ 9.4 ตามลำดับ (ตาราง 5)

ตาราง 5 จำนวนและร้อยละของสตรีเคยสมรสในชุมชนผู้มีรายได้ต่ำในเมือง ที่มีอายุตั้งแต่ 13 ปีขึ้นไป และมีบุตรอายุ 0 – 5 ปี จำแนกตามผู้ดูแล ของจังหวัดในภาคเหนือ

ผู้ดูแลบุตร	รวม	ภาคเหนือ		
		เชียงใหม่	เชียงราย	นครสวรรค์
รวม	100.0	100.0	100.0	100.0
	(2,896)	(2,031)	(488)	(377)
พ่อ/แม่ ดูแลเอง	78.0	77.0	73.0	90.7
ปู่ ย่า ตา ยาย	11.7	11.3	15.8	8.2
พี่น้อง	0.7	1.0	-	-
ญาติอื่นๆ	0.7	0.5	0.8	1.1
จ้างคนดูแล	0.1	-	0.4	-
สถานรับเลี้ยงเด็ก	7.8	8.9	9.4	-
อื่นๆ	1.0	1.3	0.6	-

3.9 กิจกรรมการใช้เวลาว่างอันดับแรกของเด็กและเยาวชนที่มีอายุ 6 – 24 ปี

จากการสำรวจเด็กและเยาวชนที่มีอายุ 6 – 24 ปี ในชุมชนฯ 3 จังหวัดของภาคเหนือ เกี่ยวกับกิจกรรมที่ทำในเวลาว่าง โดยพิจารณาจากกิจกรรมการใช้เวลาว่างที่สำคัญอันดับแรกที่ตอบสัมภาษณ์ พบว่า มีเด็กและเยาวชนที่มีอายุ 6 – 24 ปี จำนวน 13,207 คน โดยเชียงราย มีจำนวนสูงที่สุด คือ 7,760 คน รองลงมา คือ เชียงใหม่ มีจำนวน 3,205 คน

เมื่อพิจารณากิจกรรมที่เด็กและเยาวชนทำในเวลาว่าง อันดับแรก พบว่า ส่วนใหญ่ใช้เวลาในการดูโทรทัศน์/VCD/CD/DVD มากที่สุด (ร้อยละ 58.3) รองลงมา คือ ฟังวิทยุ/ฟังเทป (ร้อยละ 11.5) อ่านหนังสือ (ร้อยละ 10.6) และเล่นกีฬาหรือออกกำลังกาย (ร้อยละ 7.2) ตามลำดับ

หากพิจารณาเป็นจังหวัด พบว่า เด็กและเยาวชนทุกจังหวัดมีส่วนการดูโทรทัศน์ / VCD / CD / DVD สูงเกินกว่าร้อยละ 55.0 นครสวรรค์ใช้เวลาว่างในการฟังวิทยุ/ฟังเทปมากที่สุด (ร้อยละ 25.1) และเชียงราย (ร้อยละ 12.7) อ่านหนังสือมากกว่าจังหวัดอื่น ส่วนเยาวชนที่ใช้เวลาว่างด้วยการสังสรรค์กับเพื่อน พบที่เชียงรายสูงกว่าจังหวัดอื่น (ร้อยละ 5.4) นอกจากนี้ยังพบว่า กิจกรรมเกี่ยวกับการเล่นเกมส้อมพิวเตอร์ มีไม่มากนักในแต่ละจังหวัด โดยเชียงใหม่ มีสัดส่วนมากที่สุด (ร้อยละ 4.6) ส่วนการเล่นอินเทอร์เน็ต พบในเชียงใหม่ เท่านั้น (ร้อยละ 0.5) เป็นที่น่าสังเกตว่า การใช้เวลาว่างไปห้องสมุดของเด็กและเยาวชนในชุมชนฯ จังหวัดของภาคเหนือมีน้อยมาก และบางจังหวัดไม่พบการทำกิจกรรมนี้ (ตาราง 6)

ตาราง 6 จำนวนและร้อยละของประชากรในชุมชนผู้มีรายได้น้อยในเมืองที่มีอายุ 6 - 24 ปี
จำแนกตามกิจกรรมการใช้เวลาว่างอันดับแรก ของจังหวัดในภาคเหนือ

กิจกรรมการใช้เวลาว่าง อันดับแรก	รวม	ภาคเหนือ		
		เชียงใหม่	เชียงราย	นครสวรรค์
รวม	100.0	100.0	100.0	100.0
	(13,566)	(8,040)	(3,265)	(2,260)
ฟังวิทยุ/เทป	11.4	7.2	12.3	24.9
ดูโทรทัศน์ /VCD/CD/DVD	58.8	56.6	65.7	56.6
อ่านหนังสือ	10.6	12.7	8.1	6.8
เล่นกีฬาหรือออกกำลังกาย	7.0	8.3	3.3	7.9
เล่นเกมสื่คอมพิวเตอร์	2.7	2.6	4.5	0.6
ไปศูนย์การค้า/สวนสาธารณะ	0.1	-	-	0.5
สังสรรค์กับเพื่อน	4.0	5.2	2.1	2.3
เดินทางท่องเที่ยว	0.4	0.6	0.4	-
ทำงานอดิเรก ^{1/}	0.9	1.5	0.2	-
คุยโทรศัพท์กับเพื่อน	0.1	-	0.4	-
ไปห้องสมุด	*	-	0.1	-
เล่นอินเตอร์เน็ต	0.1	-	0.5	-
อื่นๆ	3.9	5.4	2.5	0.4

หมายเหตุ : ไม่รวมไม่ทราบ

1/ เช่น เลี้ยงสัตว์ ปลูกต้นไม้ ฯลฯ

* น้อยกว่า 0.1

3.10 การจัดทำบัญชีครัวเรือน

ในการสำรวจประชากรในชุมชนผู้มีรายได้น้อยในเมือง 3 จังหวัดของภาคเหนือ ได้มีการสอบถามเกี่ยวกับ “การจัดทำบัญชีครัวเรือน” หรือ “บัญชีรายรับ – รายจ่าย” ของตนเองหรือครอบครัว เป็นการจัดทำตามแนวพระราชดำริ “เศรษฐกิจพอเพียง” ซึ่งข้อมูลการจัดทำบัญชีครัวเรือนได้แสดงภาพการเกิดวินัยทางการเงินของประชาชนและครอบครัว อันจะนำไปสู่ครอบครัวที่เข้มแข็ง และมั่นคงในอนาคต โดยได้สอบถามจากผู้ที่มิอายุตั้งแต่ 13 ปีขึ้นไปที่ตอบสัมภาษณ์ด้วยตนเอง และเคยได้ยินหรือรู้เรื่องการจัดทำบัญชีครัวเรือน จำนวน 9,146 คน พบว่าส่วนใหญ่ ร้อยละ 86.0 ของผู้ตอบสัมภาษณ์ ไม่ได้ทำบัญชีครัวเรือน โดยร้อยละ 51.3 ให้เหตุผลว่า “ไม่คิดจะทำ” รองลงมา ร้อยละ 41.7 “คิดว่าจะทำ” ในขณะที่ไม่ทำเพราะ “ยังไม่เข้าใจ” มีร้อยละ 7.0

หากพิจารณาเป็นจังหวัด พบว่า เชียงราย มีผู้ที่ทำบัญชีครัวเรือนสูงที่สุด (ร้อยละ 19.5) สำหรับจังหวัดที่ตอบว่า “ไม่ทำ” ด้วยเหตุผลว่า “ไม่คิดจะทำ” พบมากที่สุดที่ เชียงราย (ร้อยละ 58.3) “คิดว่าจะทำ” พบมากที่สุดที่ เชียงใหม่ และ นครสวรรค์ (ร้อยละ 51.4 และ 45.2 ตามลำดับ) ในขณะที่ เชียงราย มีผู้ที่ “ไม่ทำ” เพราะ “ยังไม่เข้าใจ” สูงกว่าจังหวัดอื่นเช่นกัน คือ ร้อยละ 10.7 (ตาราง 7)

ตาราง 7 จำนวนและร้อยละของประชากรในชุมชนผู้มีรายได้ต่ำในเมืองที่ตอบสัมภาษณ์ด้วยตนเอง
ที่มีอายุตั้งแต่ 13 ปีขึ้นไป เกี่ยวกับการจัดทำบัญชีครัวเรือน ของจังหวัดในภาคเหนือ

การจัดทำบัญชีครัวเรือน	รวม	ภาคเหนือ		
		เชียงใหม่	เชียงราย	นครสวรรค์
รวม	100.0	100.0	100.0	100.0
	(9,146)	(4,201)	(3,594)	(1,351)
ทำ	14.0	19.5	9.0	9.8
ไม่ทำ	86.0	80.5	91.0	90.2
ความเห็นที่ไม่ทำ :	100.0	100.0	100.0	100.0
คิดว่าจะทำ	41.7	31.0	51.4	45.2
เพราะยังไม่เข้าใจ	7.0	10.7	3.4	6.6
ไม่คิดจะทำ	51.3	58.3	45.2	48.2

หมายเหตุ : ไม่รวมไม่ทราบ

ลักษณะครัวเรือน

ในการสำรวจครั้งนี้ นอกจากการเก็บรวบรวมข้อมูล เกี่ยวกับลักษณะของประชากรที่อาศัยอยู่ในชุมชนผู้มีรายได้น้อยในเมืองแล้ว ยังเก็บรวบรวมลักษณะของครัวเรือนที่ประชากรอาศัยอยู่เกี่ยวกับ ลักษณะที่อยู่อาศัย เศรษฐกิจในครัวเรือน ตลอดจนปัญหาและความช่วยเหลือที่ครัวเรือนต้องการ

3.11 ลักษณะที่อยู่อาศัย และสถานภาพการครอบครองที่อยู่อาศัย

1) ลักษณะที่อยู่อาศัย

เมื่อนำข้อมูลครัวเรือนที่อาศัยอยู่ในชุมชนผู้มีรายได้น้อยในเมือง 3 จังหวัดของภาคเหนือ ซึ่งมีจำนวนประมาณ 14,839 ครัวเรือน มาพิจารณาเกี่ยวกับลักษณะของที่อยู่อาศัย พบว่า สถานที่อยู่อาศัยส่วนใหญ่ของประชากรในชุมชนเกินกว่าครึ่งหนึ่ง มีลักษณะเป็นตึกทั้งหลัง (ร้อยละ 55.7) รองลงมาคือ เป็นไม้ทั้งหลัง (ร้อยละ 24.8) และเป็นครึ่งตึกครึ่งไม้ (ร้อยละ 16.0) ตามลำดับ อีกประมาณร้อยละ 2.7 จะสร้างด้วยวัสดุไม่ถาวรในท้องถิ่น และวัสดุใช้แล้ว/วัสดุเหลือใช้ สำหรับวัสดุอื่น ๆ มีน้อยมาก เพียงร้อยละ 0.8

หากพิจารณาเป็นจังหวัด พบว่า ลักษณะที่อยู่อาศัยของประชากรในชุมชนที่เป็นตึกทั้งหลัง พบมากใน เชียงราย ถึงร้อยละ 73.5 ในขณะที่เป็นไม้ทั้งหลัง และครึ่งตึกครึ่งไม้ พบมากที่สุดที่ นครสวรรค์ และ เชียงใหม่ (ร้อยละ 58.4 และ 23.7 ตามลำดับ) สำหรับลักษณะของที่อยู่อาศัยที่ใช้วัสดุไม่ถาวรในท้องถิ่น พบมากที่ เชียงใหม่ คือ ร้อยละ 3.9 (แผนภูมิ ง)

แผนภูมิ ร้อยละของลักษณะที่อยู่อาศัยของครัวเรือนในชุมชนผู้มีรายได้น้อยในเมือง ของจังหวัดในภาคเหนือ

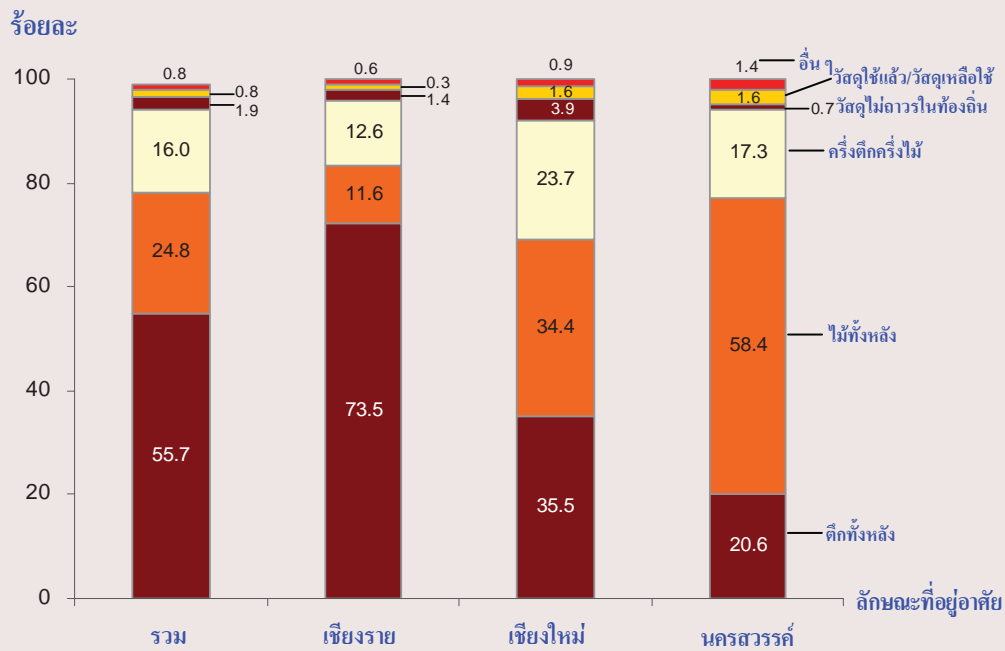

2) สถานภาพการครอบครองที่อยู่อาศัย

เมื่อพิจารณาสถานภาพการครอบครองที่อยู่อาศัยของครัวเรือนในชุมชนฯ 3 จังหวัดของภาคเหนือ โดยการจำแนกสถานภาพการครอบครองออกเป็น 5 กลุ่ม (แผนภูมิ จ) คือ กลุ่มที่ 1 เป็นเจ้าของบ้านในที่ดินตนเอง/ที่ของญาติ/ที่สาธารณะ/ที่บุกรุก กลุ่มที่ 2 เป็นเจ้าของบ้านในที่ดินที่เช่า/เช่าซื้อ และกลุ่มที่ 3 อยู่โดยไม่ต้องเสียค่าเช่า กลุ่มที่ 4 เป็นบ้านเช่า/ห้องเช่า/ห้องแบ่งเช่า และกลุ่มที่ 5 การครอบครองในลักษณะอื่น ๆ พบว่าส่วนใหญ่สถานภาพการครอบครองที่อยู่อาศัยของครัวเรือนในชุมชนฯ คือ เป็นเจ้าของบ้านในที่ดินตนเอง/ที่ของญาติ/ที่สาธารณะ/ที่บุกรุก (ร้อยละ 63.1) รองลงมา เป็นบ้านเช่า/ห้องเช่า/ห้องแบ่งเช่า (ร้อยละ 18.3)

หากพิจารณาลักษณะการครอบครองที่อยู่อาศัยเป็นจังหวัดตามกลุ่มที่กำหนด พบว่า กลุ่มที่ 1 การเป็นเจ้าของบ้านในที่ดินตนเอง/ที่ของญาติ/ที่สาธารณะ/ที่บุกรุก ของเชียงราย สูงกว่าจังหวัดอื่น (ร้อยละ 67.1)

สำหรับลักษณะการครอบครองที่อยู่อาศัยแบบกลุ่มที่ 2 การเป็นเจ้าของบ้านในที่ดินเช่า/เช่าซื้อ พบว่า นครสวรรค์ มีสัดส่วนสูงกว่าจังหวัดอื่น คือ ร้อยละ 27.6

ลักษณะการครอบครองแบบกลุ่มที่ 3 อยู่โดยไม่ต้องเสียค่าเช่า พบมากที่สุด เชียงรายและนครสวรรค์ คือ ร้อยละ 5.2 และ 4.8 ตามลำดับ

ลักษณะการครอบครองแบบกลุ่มที่ 4 บ้านเช่า/ห้องเช่า/ห้องแบ่งเช่า มีสัดส่วนค่อนข้างสูงในเชียงใหม่ และเชียงราย คือ ร้อยละ 20.4 และ 19.0 ตามลำดับ

ส่วนลักษณะการครอบครองแบบกลุ่มที่ 5 อื่น ๆ ไม่พบในจังหวัดภาคเหนือ

แผนภูมิ จ ร้อยละของสถานภาพการครอบครองที่อยู่อาศัยของครัวเรือนในชุมชนผู้มีรายได้น้อยในเมือง
จำแนกตามจังหวัดในภาคเหนือ

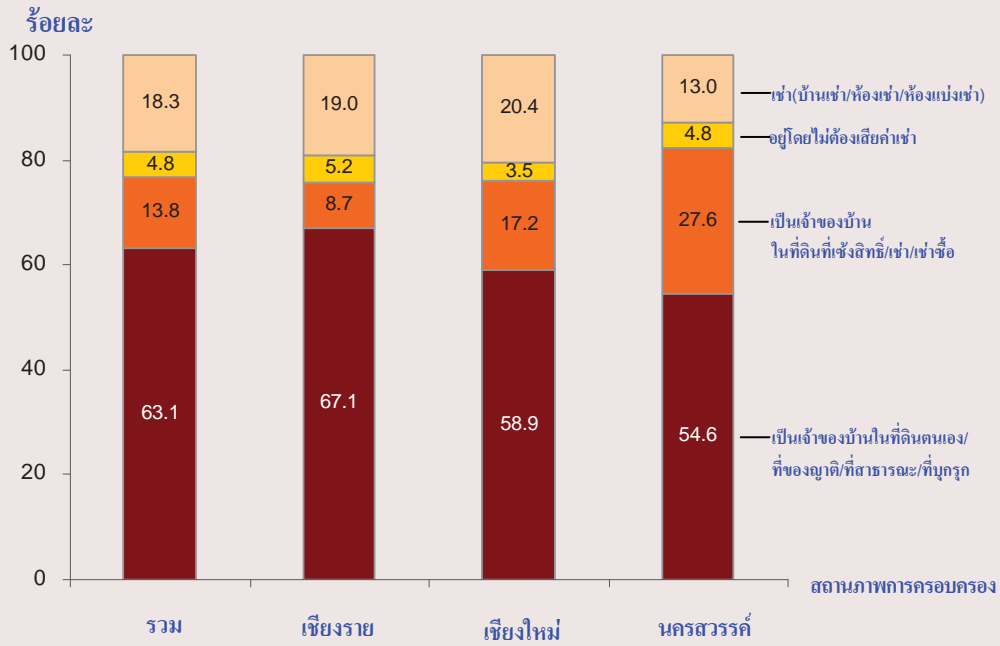

3.12 การเป็นหนี้และวัตถุประสงค์ของการกู้ยืม จำนวนเงินที่เป็นหนี้ และแหล่งที่มาของการกู้ยืม

1) การเป็นหนี้และวัตถุประสงค์ของการกู้ยืม (อันดับแรก)

เมื่อนำข้อมูลครัวเรือนที่อาศัยอยู่ในชุมชนผู้มีรายได้น้อยในเมือง 3 จังหวัดของภาคเหนือ จำนวนประมาณ 14,839 ครัวเรือน มาพิจารณาเกี่ยวกับการเป็นหนี้ (ตาราง 8) พบว่า ครัวเรือนที่เป็นหนี้ มีจำนวน 7,050 ครัวเรือน หรือ ร้อยละ 47.5

หากพิจารณาเป็นจังหวัด พบว่า ครัวเรือนในเชียงใหม่และนครสวรรค์ มีสัดส่วนของครัวเรือนที่เป็นหนี้สูงใกล้เคียงกัน คือ ร้อยละ 53.2 และ 52.0 ตามลำดับ ในขณะที่ เชียงราย มีสัดส่วนของครัวเรือนที่เป็นหนี้ต่ำที่สุด คือ ร้อยละ 43.9

เมื่อพิจารณาถึงวัตถุประสงค์ของการกู้ยืม หรือสาเหตุที่เป็นหนี้อันดับแรกของครัวเรือนในชุมชนฯ พบว่า ส่วนใหญ่กู้ยืมเงินเพื่อนำไปใช้จ่ายในการอุปโภค – บริโภคในครัวเรือน (ร้อยละ 26.7) ซึ่งเป็นสาเหตุส่วนใหญ่เกือบทุกจังหวัด รองลงมาคือ การกู้ยืมเงินเพื่อใช้ในการทำธุรกิจ และ ซื้อ/เช่ายานพาหนะ (ร้อยละ 22.9 และ 22.0 ตามลำดับ) เชียงรายเป็นหนี้ด้วยสาเหตุดังกล่าวสูงกว่าจังหวัดอื่น (ร้อยละ 26.9 และ 24.5 ตามลำดับ) ส่วนสาเหตุที่เหลือ พบว่า เชียงราย กู้เพื่อนำไปใช้ในการซื้อ/เช่าซื้อบ้าน/ที่ดินสูงที่สุด (ร้อยละ 10.2) นครสวรรค์ กู้เพื่อใช้ในการศึกษาและทำเกษตรสูงกว่าจังหวัดอื่น (ร้อยละ 14.2 และ 9.9 ตามลำดับ)

2) จำนวนเงินที่เป็นหนี้

เมื่อพิจารณาเกี่ยวกับการเป็นหนี้ของครัวเรือนในชุมชนฯ จำนวน 7,051 ครัวเรือน หรือ ร้อยละ 47.5 พบว่า จำนวนเงินที่ครัวเรือนเป็นหนี้ 10,001 – 30,000 บาท มากที่สุด (ร้อยละ 30.9) รองลงมาคือ 5,000 – 10,000 บาท (ร้อยละ 19.1) และ 90,001 – 300,000 บาท (ร้อยละ 14.6) ตามลำดับ ในขณะที่ ครัวเรือนในชุมชนฯที่เป็นหนี้ตั้งแต่ 300,001 บาทขึ้นไป มีเพียงร้อยละ 6.0

หากพิจารณาเป็นจังหวัด พบว่า ครัวเรือนส่วนใหญ่ในชุมชนฯ เป็นหนี้อยู่ในช่วง 10,001 – 30,000 บาทมากที่สุด โดยเชียงใหม่ เป็นหนี้ในช่วงนี้สูงกว่าจังหวัดอื่น (ร้อยละ 39.0) รองลงมาคือ นครสวรรค์ (ร้อยละ 32.6) และเชียงราย (ร้อยละ 26.5) ส่วนการเป็นหนี้ของครัวเรือนลำดับรองลงมา คือ 5,000 – 10,000 บาท พบใน นครสวรรค์ ถึงร้อยละ 30.4 เชียงใหม่ มีประมาณร้อยละ 20.0 และการเป็นหนี้ 30,001 – 300,000 บาท พบว่า เชียงราย มีสัดส่วนสูงกว่าจังหวัดอื่น คือ ร้อยละ 15.6, 9.3 และ 18.7 ตามลำดับ

สำหรับการเป็นหนี้ ตั้งแต่ 300,001 บาทขึ้นไป พบว่าเชียงราย ก็เป็นหนี้ในช่วงนี้สูงกว่าจังหวัดอื่นเช่นกัน (ตาราง 8)

ตาราง 8 จำนวนและร้อยละของครัวเรือนในชุมชนผู้มีรายได้น้อยในเมืองที่เป็นหนี้ จำแนกตามวัตถุประสงค์ของการกู้ยืม (อันดับแรก) จำนวนเงินที่เป็นหนี้ และแหล่งที่มาของการกู้ยืม (อันดับแรก) ของจังหวัดในภาคเหนือ

การเป็นหนี้และวัตถุประสงค์ที่กู้ยืม จำนวนเงินที่เป็นหนี้ และแหล่งที่มาของการกู้ยืม	รวม	ภาคเหนือ		
		เชียงใหม่	เชียงราย	นคสวรรณ
รวม	100.0	100.0	100.0	100.0
	(14,839)	(8,835)	(3,556)	(2,448)
ไม่มีหนี้	52.5	56.1	46.8	48.0
มีหนี้	47.5	43.9	53.2	52.0
วัตถุประสงค์ของการกู้ยืม	100.0	100.0	100.0	100.0
	(7,050)	(3,887)	(1,893)	(1,270)
ซื้อ/เช่าซื้อบ้าน และ/หรือที่ดิน	8.5	10.2	7.4	5.3
ซื้อ/เช่าซื้อยานพาหนะ	22.0	24.5	20.8	16.0
ใช้ในการศึกษา	9.9	8.9	8.9	14.2
ใช้จ่ายอุปโภค-บริโภคในครัวเรือน	26.7	17.1	38.8	37.9
ใช้ในการทำธุรกิจ	22.9	26.9	20.1	14.9
ใช้ในการทำเกษตร	4.6	4.2	1.8	9.9
การรักษา/การเจ็บป่วย	1.8	2.7	0.9	0.6
อื่นๆ	3.6	5.5	1.3	1.1
จำนวนเงินที่เป็นหนี้ (บาท)	100.0	100.0	100.0	100.0
	(7,051)	(3,887)	(1,892)	(1,272)
น้อยกว่า 5,000	7.9	7.0	10.3	7.1
5,000 - 10,000	19.1	15.0	20.0	30.4
10,001 - 30,000	30.9	26.5	39.0	32.6
30,001 - 50,000	14.2	15.6	13.6	10.7
50,001 - 90,000	7.3	9.3	4.8	5.0
90,001 - 300,000	14.6	18.7	8.7	11.1
300,001 ขึ้นไป	6.0	8.0	3.8	3.1
แหล่งที่มาของการกู้ยืม	100.0	100.0	100.0	100.0
	(7,013)	(3,888)	(1,855)	(1,270)
บุคคลในครัวเรือน	*	-	0.1	0.8
บุคคลอื่นนอกครัวเรือน	26.4	26.1	20.3	36.1
ธ.อาคารสงเคราะห์/ธ.ออมสิน	8.7	10.7	6.2	6.3
ธ.เพื่อการเกษตรและสหกรณ์การเกษตร	7.9	8.6	4.9	10.3
ธ.พาณิชย์แห่งอื่น	5.5	7.2	5.1	0.9
ธุรกิจการเงินที่ไม่ใช่ธนาคารพาณิชย์	5.5	17.2	14.8	2.2
สหกรณ์ออมทรัพย์/สวัสดิการของหน่วยงาน	3.1	2.8	5.0	1.0
กองทุนหมู่บ้าน/ชุมชนเมือง	32.1	24.2	41.8	42.3
อื่นๆ	2.3	3.3	1.7	*

หมายเหตุ : ไม่รวมไม่ทราบ

* น้อยกว่า 0.1

3) แหล่งที่มาของการกู้ยืม (อันดับแรก)

เมื่อพิจารณาแหล่งที่กู้ยืมอันดับแรกของครัวเรือนในชุมชนผู้มีรายได้น้อยในเมือง 3 จังหวัดของภาคเหนือที่เป็นหนี้ และแหล่งที่มาของหนี้สิน (ตาราง 8) ส่วนใหญ่แหล่งที่กู้ยืม คือ กองทุนหมู่บ้าน/ชุมชนเมือง (ร้อยละ 32.1) รองลงมา คือ บุคคลอื่นนอกครัวเรือน (ร้อยละ 26.4) และธนาคารอาคารสงเคราะห์/ ออมสิน (ร้อยละ 8.7) ตามลำดับ

หากพิจารณาเป็นจังหวัด พบว่า เชียงใหม่และนครสวรรค์ มีการกู้ยืมจากกองทุนหมู่บ้าน/ชุมชนเมืองด้วยสัดส่วนสูงที่สุดและใกล้เคียงกัน คือ ประมาณร้อยละ 42.0 สำหรับการกู้ยืมจากบุคคลอื่นนอกครัวเรือน นครสวรรค์ มีสัดส่วนสูงที่สุด ร้อยละ 36.1 ในขณะที่ เชียงราย มีการกู้ยืมจากธนาคารอาคารสงเคราะห์/ออมสินสูงที่สุด ประมาณร้อยละ 10.7 สำหรับการกู้ยืมจากธุรกิจการเงินที่ไม่ใช่ธนาคารพาณิชย์ (Non Bank) ซึ่งกำลังเป็นที่แพร่หลายในเขตเมือง พบมากที่สุดที่ เชียงรายและเชียงใหม่ คือ ร้อยละ 17.2 และ 14.8 ตามลำดับ

3.13 ความช่วยเหลือที่ครัวเรือนในชุมชนต้องการ

ในการสำรวจครัวเรือนในชุมชนผู้มีรายได้น้อยในเมือง 3 จังหวัดของภาคเหนือ จำนวน 14,839 ครัวเรือน ได้ทำการสอบถามเกี่ยวกับความช่วยเหลือที่ครัวเรือนต้องการในหลาย ๆ เรื่อง (ตาราง 9) หากพิจารณาความต้องการ 5 อันดับแรก พบว่า ความช่วยเหลือที่ครัวเรือนในชุมชนฯ ต้องการมากที่สุด และมีสัดส่วนใกล้เคียงกัน คือ การจัดหาแหล่งเงินทุนเพื่อประกอบอาชีพ และการหางานให้ทำ มีสัดส่วนใกล้เคียงกัน คือ ประมาณร้อยละ 63.0 รองลงมา ได้แก่ การจัดหาแหล่งเงินกู้ดอกเบี้ยต่ำ (ร้อยละ 57.2) การจัดตั้งกองทุนเพื่อการศึกษา (ร้อยละ 56.1) จัดหาที่ดินเพื่ออยู่อาศัย/ทำกิน มีประมาณร้อยละ 49.9 ตามลำดับ

หากพิจารณาเป็นจังหวัดถึงความต้องการให้ช่วยเหลือใน 3 อันดับแรก พบว่า เชียงราย มีความต้องการให้ช่วยในเรื่อง หางานให้ทำ คือ ร้อยละ 69.4 ส่วนนครสวรรค์และเชียงใหม่ มีความต้องการให้ช่วยเหลือในการจัดหาแหล่งเงินทุนเพื่อประกอบอาชีพ คือ ร้อยละ 73.0 และ 63.4 ตามลำดับ

สำหรับความช่วยเหลือที่ครัวเรือนต้องการในอันดับรองลงมา พบว่า เชียงราย ต้องการให้จัดหาแหล่งเงินทุนเพื่อประกอบอาชีพ (ร้อยละ 60.3) เชียงใหม่ ต้องการเรื่องบ้านเอื้ออาทร/บ้านมั่นคง (ร้อยละ 58.2) ในขณะที่ นครสวรรค์ ต้องการให้จัดหาแหล่งเงินกู้ดอกเบี้ยต่ำ คือ ร้อยละ 67.2

ความช่วยเหลือที่ครัวเรือนต้องการมากเป็นอันดับ 3 พบว่า เชียงรายและนครสวรรค์ มีความต้องการให้จัดตั้งกองทุนเพื่อการศึกษา (ร้อยละ 57.0 และ 54.2 ตามลำดับ) ในขณะที่ เชียงใหม่ ต้องการให้ช่วยเหลือเรื่องจัดหาที่ดินเพื่ออยู่อาศัย/ทำกิน ร้อยละ 56.3

เป็นที่น่าสังเกตว่า ครัวเรือนในเชียงใหม่ มีความต้องการให้ช่วยเหลือทางด้านสาธารณูปโภคในเรื่อง น้ำประปา และไฟฟ้า มีสัดส่วนสูงกว่าจังหวัดอื่นในภาคเหนือ (ร้อยละ 12.4 และ 6.8 ตามลำดับ)

ตาราง 9 จำนวนและร้อยละของครัวเรือนในชุมชนผู้มีรายได้น้อยในเมือง จำแนกตามความช่วยเหลือ
ที่ครัวเรือนต้องการ ของจังหวัดในภาคเหนือ

ความช่วยเหลือที่ต้องการ	รวม	ภาคเหนือ		
		เชียงใหม่	เชียงราย	นครสวรรค์
จำนวนครัวเรือน	14,839	8,836	3,557	2,446
โครงการบ้านเอื้ออาทร/บ้านมั่นคง	44.0	37.2	58.2	47.9
จัดหาที่ดินเพื่ออยู่อาศัย/ทำกิน	49.9	48.3	56.3	46.2
บ้านเช่าระยะยาว/ราคาถูก	28.3	21.7	46.1	26.4
จัดทำทะเบียนบ้านให้	13.7	12.4	14.5	17.7
ไฟฟ้า	3.4	1.9	6.8	4.0
น้ำประปา	8.9	8.8	12.4	4.1
มีศูนย์ชุมชน	41.3	42.1	35.0	47.8
มีสถานีอนามัยในชุมชน	31.7	33.4	28.1	30.6
จัดตั้งกองทุนเพื่อการศึกษา	56.1	57.0	55.2	54.2
จัดหาแหล่งเงินกู้ดอกเบี้ยต่ำ	57.2	55.9	53.6	67.2
จัดหาแหล่งเงินทุนเพื่อประกอบอาชีพ	63.1	60.3	63.4	73.0
หางานให้ทำ	63.0	69.4	54.4	52.7
อื่นๆ	14.1	17.2	13.4	3.9

ตารางสถิติ

Statistical Tables

ตารางสถิติ

- ตารางที่ 1 จำนวนประชากรในชุมชนผู้มีรายได้น้อยในเมือง จำแนกตามกลุ่มอายุ และเพศ ภาคเหนือ
- ตารางที่ 2 จำนวนประชากรในชุมชนผู้มีรายได้น้อยในเมืองที่มีอายุตั้งแต่ 13 ปีขึ้นไป
จำแนกตามสถานภาพสมรส กลุ่มอายุ และเพศ ภาคเหนือ
- ตารางที่ 3 จำนวนประชากรในชุมชนผู้มีรายได้น้อยในเมืองที่มีอายุตั้งแต่ 6 ปีขึ้นไป จำแนกตาม
กลุ่มอายุ ระดับการศึกษาที่สำเร็จ และเพศ ภาคเหนือ
- ตารางที่ 4 จำนวนประชากรในชุมชนผู้มีรายได้น้อยในเมืองอายุ 6-24 ปี จำแนกตามกลุ่มอายุ เพศ
การเรียน และสังกัดของที่เรียน ภาคเหนือ
- ตารางที่ 5 จำนวนประชากรในชุมชนผู้มีรายได้น้อยในเมืองอายุ 6-24 ปี ที่ไม่ได้เรียน
จำแนกตามเหตุผลที่ไม่เรียนหนังสือ อายุที่ออกจากโรงเรียน และเพศ ภาคเหนือ
- ตารางที่ 6 จำนวนประชากรในชุมชนผู้มีรายได้น้อยในเมืองที่มีอายุตั้งแต่ 15 ปีขึ้นไป จำแนกตาม
การเคยได้รับการศึกษานอกระบบโรงเรียน/อบรมวิชาชีพ กลุ่มอายุ และเพศ ภาคเหนือ
- ตารางที่ 7 จำนวนประชากรในชุมชนผู้มีรายได้น้อยในเมืองที่มีอายุตั้งแต่ 15 ปีขึ้นไป
ที่เคยเข้ารับการอบรมวิชาชีพ/ฝึกอาชีพ จำแนกตามการนำความรู้ไปใช้ เหตุผลที่ไม่ใช้
กลุ่มอายุ และเพศ ภาคเหนือ
- ตารางที่ 8 จำนวนประชากรในชุมชนผู้มีรายได้น้อยในเมืองที่มีอายุตั้งแต่ 15 ปีขึ้นไป จำแนกตาม
กลุ่มอายุ อาชีพ และเพศ ภาคเหนือ
- ตารางที่ 9 จำนวนประชากรในชุมชนผู้มีรายได้น้อยในเมืองและเป็นผู้มีงานทำที่มีอายุตั้งแต่ 15 ปีขึ้นไป
จำแนกตามกลุ่มอายุ รายได้เฉลี่ยต่อสัปดาห์ และเพศ ภาคเหนือ
- ตารางที่ 10 จำนวนประชากรในชุมชนผู้มีรายได้น้อยในเมืองที่มีอายุตั้งแต่ 15 ปีขึ้นไป จำแนกตาม
กลุ่มอายุ เหตุผลที่ไม่ทำงาน และเพศ ภาคเหนือ

ตารางสถิติ (ต่อ)

- ตารางที่ 11 จำนวนประชากรในชุมชนผู้มีรายได้น้อยในเมือง จำแนกตามกลุ่มอายุ สถานที่เกิด และเพศ ภาคเหนือ
- ตารางที่ 12 จำนวนประชากรในชุมชนผู้มีรายได้น้อยในเมือง จำแนกตามสถานที่เกิด ระยะเวลาที่อยู่ในชุมชนนี้ และเพศ ภาคเหนือ
- ตารางที่ 13 จำนวนประชากรในชุมชนผู้มีรายได้น้อยในเมืองและเป็นผู้ย้ายถิ่นภายใน 4 ปี จำแนกตามสถานที่อยู่สุดท้ายก่อนย้ายเข้ามาอยู่ในชุมชนที่อยู่ปัจจุบัน และกลุ่มอายุ ภาคเหนือ
- ตารางที่ 14 จำนวนประชากรในชุมชนผู้มีรายได้น้อยในเมืองและเป็นผู้ย้ายถิ่น จำแนกตามสถานที่อยู่สุดท้ายก่อนย้าย และเหตุผลของการย้ายถิ่น ภาคเหนือ
- ตารางที่ 15 จำนวนประชากรในชุมชนผู้มีรายได้น้อยในเมืองที่ย้ายถิ่นที่มีอายุตั้งแต่ 15 ปีขึ้นไป จำแนกตามกลุ่มอายุ และอาชีพก่อนย้ายเข้ามาอยู่ในชุมชน ภาคเหนือ
- ตารางที่ 16 จำนวนประชากรในชุมชนผู้มีรายได้น้อยในเมือง จำแนกตามลักษณะการมีชื่อในทะเบียนบ้าน และกลุ่มอายุ ภาคเหนือ
- ตารางที่ 17 จำนวนหญิงเคยสมรสในชุมชนผู้มีรายได้น้อยในเมืองที่มีอายุตั้งแต่ 13 ปีขึ้นไป. จำแนกตามกลุ่มอายุ และจำนวนบุตรที่มีชีวิต ภาคเหนือ
- ตารางที่ 18 จำนวนหญิงเคยสมรสในชุมชนผู้มีรายได้น้อยในเมืองที่มีอายุ 13 ปีขึ้นไป และมีบุตรอายุ 0-5 ปี จำแนกตามกลุ่มอายุ และผู้ดูแลบุตร ภาคเหนือ
- ตารางที่ 19 จำนวนและร้อยละของหัวหน้าครัวเรือนในชุมชนผู้มีรายได้น้อยในเมืองที่ตอบว่าในครัวเรือนมีเด็กอายุ 0-5 ปี และไม่ใช้บุตรของหญิงเคยสมรสในครัวเรือน จำแนกตามผู้ดูแลเด็ก ภาคเหนือ และจังหวัด
- ตารางที่ 20 จำนวนประชากรในชุมชนผู้มีรายได้น้อยในเมืองที่ตอบสัมภาษณ์ด้วยตนเองที่มี อายุตั้งแต่ 13 ปีขึ้นไป จำแนกตามกลุ่มอายุ การเคยได้ยินเรื่องโรคเอดส์ การรู้และเข้าใจเกี่ยวกับโรคเอดส์ และเพศ ภาคเหนือ

ตารางสถิติ (ต่อ)

- ตารางที่ 21 จำนวนประชากรในชุมชนผู้มีรายได้น้อยในเมืองอายุ 6 -24 ปี จำแนกตามกิจกรรมการใช้เวลาว่างอันดับแรก กลุ่มอายุ และเพศ ภาคเหนือ
- ตารางที่ 22 จำนวนประชากรในชุมชนผู้มีรายได้น้อยในเมืองที่ตอบสัมภาษณ์ด้วยตนเองที่มีอายุตั้งแต่ 13 ปีขึ้นไป จำแนกตามกลุ่มอายุ การติดตามและแหล่งของข่าวสารอันดับแรก ภาคเหนือ
- ตารางที่ 23 จำนวนประชากรในชุมชนผู้มีรายได้น้อยในเมืองที่ตอบสัมภาษณ์ด้วยตนเองที่มีอายุตั้งแต่ 13 ปีขึ้นไป จำแนกตามกลุ่มอายุ การติดตามข่าวสารเกี่ยวกับการพัฒนาอาชีพ/การงาน และเพศ ภาคเหนือ
- ตารางที่ 24 จำนวนประชากรผู้มีรายได้น้อยในเมืองที่ตอบสัมภาษณ์ด้วยตนเองที่มีอายุตั้งแต่ 13 ปีขึ้นไป จำแนกตามกลุ่มอายุ การเป็นสมาชิกกลุ่ม และประเภทกลุ่มอันดับแรก ภาคเหนือ
- ตารางที่ 25 จำนวนประชากรในชุมชนผู้มีรายได้น้อยในเมืองที่ตอบสัมภาษณ์ด้วยตนเองที่มีอายุตั้งแต่ 13 ปีขึ้นไป จำแนกตามกลุ่มอายุ การทราบเกี่ยวกับการจัดทำบัญชีครัวเรือน แหล่งที่ทราบ และการจัดทำบัญชีครัวเรือน ภาคเหนือ
- ตารางที่ 26 จำนวนและร้อยละของครัวเรือนในชุมชนผู้มีรายได้น้อยในเมือง จำแนกตามลักษณะของที่อยู่อาศัย การได้มาของที่อยู่อาศัย สถานภาพการครอบครองที่อยู่อาศัย ภาคเหนือ และจังหวัด
- ตารางที่ 27 จำนวนและร้อยละของครัวเรือนในชุมชนผู้มีรายได้น้อยในเมือง จำแนกตามการใช้ส้วม ภาคเหนือ และจังหวัด
- ตารางที่ 28 จำนวนและร้อยละของครัวเรือนในชุมชนผู้มีรายได้น้อยในเมือง จำแนกตามแหล่งที่มาของน้ำดื่ม และน้ำใช้ ภาคเหนือ และจังหวัด
- ตารางที่ 29 จำนวนและร้อยละของครัวเรือนในชุมชนผู้มีรายได้น้อยในเมือง จำแนกตามวิธีกำจัดขยะ และท่อ/ทางระบายน้ำทิ้ง ภาคเหนือ และจังหวัด
- ตารางที่ 30 จำนวนครัวเรือนในชุมชนผู้มีรายได้น้อยในเมือง จำแนกตามการมีจำนวน และประเภทเครื่องใช้ในครัวเรือน ภาคเหนือ

ตารางสถิติ (ต่อ)

- ตารางที่ 31 จำนวนและร้อยละของครัวเรือนในชุมชนผู้มีรายได้น้อยในเมือง จำแนกตามเชื้อเพลิงที่ใช้ในการประกอบอาหาร ภาคเหนือ และจังหวัด
- ตารางที่ 32 จำนวนครัวเรือนในชุมชนผู้มีรายได้น้อยในเมือง จำแนกตามค่าใช้จ่ายในการเช่าบ้าน / ที่ดินต่อเดือน และสถานภาพการครอบครองที่อยู่อาศัย ภาคเหนือ
- ตารางที่ 33 จำนวนครัวเรือนในชุมชนผู้มีรายได้น้อยในเมือง จำแนกตามรายได้สุทธิของครัวเรือนต่อเดือน การเป็นหนี้ และจำนวนเงินที่เป็นหนี้ ภาคเหนือ
- ตารางที่ 34 จำนวนและร้อยละของครัวเรือนในชุมชนผู้มีรายได้น้อยในเมือง จำแนกตามการเป็นหนี้ และวัตถุประสงค์ของการกู้ยืมหรือสาเหตุที่เป็นหนี้อันดับแรก ภาคเหนือและจังหวัด
- ตารางที่ 35 จำนวนครัวเรือนในชุมชนผู้มีรายได้น้อยในเมืองที่มีหนี้สิน (เป็นเงินสด) จำแนกตามรายได้สุทธิของครัวเรือนต่อเดือน และแหล่งของหนี้สินที่กู้ยืม ภาคเหนือ
- ตารางที่ 36 จำนวนครัวเรือนในชุมชนผู้มีรายได้น้อยในเมือง จำแนกตามรายได้สุทธิของครัวเรือนต่อเดือน และประเภทของค่าใช้จ่ายต่อเดือนอันดับแรก ภาคเหนือ
- ตารางที่ 37 จำนวนและร้อยละของครัวเรือนในชุมชนผู้มีรายได้น้อยในเมืองที่ตอบข้อปัญหาสำคัญที่มีในชุมชน จำแนกตามจำนวนครัวเรือน ประเภทของปัญหา ภาคเหนือ และจังหวัด
- ตารางที่ 38 จำนวนและร้อยละของครัวเรือนในชุมชนผู้มีรายได้น้อยในเมืองที่ตอบสัมภาษณ์ว่าในชุมชนที่อาศัยต้องการความช่วยเหลือ จำแนกตามจำนวนครัวเรือน ความช่วยเหลือที่ต้องการ ภาคเหนือ และจังหวัด

ตารางที่ 1 จำนวนประชากรในชุมชนผู้มีรายได้น้อยในเมือง จำแนกตามกลุ่มอายุ และเพศ ภาคเหนือ

Table 1 Number of population in poor communities by age group and sex, Northern region

เขต และจังหวัด	รวม	กลุ่มอายุ (ปี) Age group (years)										Sex and provinces	
		0-5	6-10	11-14	15-19	20-24	25-29	30-39	40-49	50-59	60-69		70 ปีขึ้นไป and over
ยอดรวม	50,424	4,035	3,419	3,402	3,732	3,025	4,112	7,322	7,914	6,193	3,703	3,568	Total
ชาย	24,162	2,131	1,860	1,951	1,883	1,351	2,086	3,396	3,653	2,683	1,532	1,436	Male
หญิง	26,262	1,904	1,558	1,452	1,850	1,674	2,025	3,926	4,061	3,510	2,170	2,132	Female
เชียงใหม่	30,284	2,770	2,102	2,073	2,265	1,611	2,616	4,523	4,545	3,664	2,025	2,089	Chiang Rai
ชาย	14,570	1,459	1,228	1,250	1,095	728	1,292	2,063	2,212	1,620	801	824	Male
หญิง	15,714	1,311	874	824	1,170	884	1,324	2,460	2,334	2,044	1,225	1,265	Female
เชียงใหม่	12,055	686	733	759	890	883	1,033	1,720	2,031	1,581	915	824	Chiang Mai
ชาย	5,705	325	325	395	486	376	517	838	1,016	675	423	329	Male
หญิง	6,350	361	408	365	404	508	516	882	1,015	905	492	495	Female
นครสวรรค์	8,085	579	584	570	578	531	463	1,079	1,337	949	762	655	Nakhon Sawan
ชาย	3,887	347	308	306	302	248	277	494	625	388	309	283	Male
หญิง	4,198	232	276	263	276	283	186	585	712	560	453	372	Female

ตารางที่ 2 จำนวนประชากรในชุมชนผู้มีรายได้น้อยในเมืองที่มีอายุตั้งแต่ 13 ปีขึ้นไป จำแนกตามสถานภาพสมรส กลุ่มอายุ และเพศ ภาคเหนือ

Table 2 Number of population in poor communities aged 13 years and over by marital status, age group and sex, Northern region

กลุ่มอายุ (ปี) และเพศ	สถานภาพสมรส Marital status										Age group (years) and sex
	รวม Total	โสด Single			เคยสมรส Ever-Married			ไม่ทราบ Unknown			
		รวม Total	สมรส Married	หย่า Divorced	แยกกันอยู่ Separated	ไม่ทราบ Unknown	รวม Total	สมรส Married	หย่า Divorced	แยกกันอยู่ Separated	
ยอดรวม	40,981	9,941	12,146	24,605	2,033	686	393	-	-	-	Total
13 - 14	1,413	1,410	8	3	-	-	6	-	-	-	13 - 14
15 - 19	3,732	3,179	651	521	4	34	91	-	-	-	15 - 19
20 - 29	7,137	3,253	4,163	3,642	97	193	232	-	-	-	20 - 29
30 - 39	7,322	1,108	6,449	5,509	393	248	300	-	-	-	30 - 39
40 - 49	7,914	683	7,150	6,029	629	253	239	-	-	-	40 - 49
50 - 59	6,193	233	7,102	4,803	1,823	254	222	-	-	-	50 - 59
60 ปีขึ้นไป	7,270	75	8,840	4,098	3,565	421	755	-	-	-	60 and over
ชาย	18,901	5,558	13,342	11,854	735	374	380	-	-	-	Male
13 - 14	680	680	-	-	-	-	-	-	-	-	13 - 14
15 - 19	1,883	1,730	153	147	-	-	6	-	-	-	15 - 19
20 - 29	3,438	1,898	1,540	1,444	-	39	57	-	-	-	20 - 29
30 - 39	3,396	738	2,657	2,445	7	98	108	-	-	-	30 - 39
40 - 49	3,853	392	3,460	3,075	150	88	147	-	-	-	40 - 49
50 - 59	2,683	114	2,569	2,377	53	108	30	-	-	-	50 - 59
60 ปีขึ้นไป	2,968	6	2,963	2,366	524	41	32	-	-	-	60 and over

ตารางที่ 2 จำนวนประชากรในชุมชนผู้มีรายได้น้อยในเมืองที่มีอายุตั้งแต่ 13 ปีขึ้นไป จำแนกตามสถานภาพสมรส กลุ่มอายุ และเพศ ภาคเหนือ (ต่อ)

Table 2 Number of population in poor communities aged 13 years and over by marital status, age group and sex, Northern region (Cont'd)

กลุ่มอายุ (ปี) และเพศ	สถานภาพสมรส Marital status								Age group (years) and sex
	รวม Total	โสด Single			เคยสมรส Ever-Married				
		รวม Total	สมรส Married	หม้าย Widowed	หย่า Divorced	แยกกันอยู่ Separated	ไม่ทราบ สถานภาพ Unknown	marital Status	
หญิง	22,081	4,383	17,698	12,751	3,538	670	739	-	Female
13 - 14	732	730	3	3	-	9	-	-	13 - 14
15 - 19	1,850	1,449	401	374	4	4	18	-	15 - 19
20 - 29	3,700	1,355	2,345	2,199	15	71	60	-	20 - 29
30 - 39	3,926	370	3,556	3,063	160	172	161	-	30 - 39
40 - 49	4,061	291	3,771	2,954	407	194	215	-	40 - 49
50 - 59	3,510	119	3,391	2,426	678	147	139	-	50 - 59
60 ปีขึ้นไป	4,302	70	4,232	1,732	2,273	82	145	-	60 and over

ตารางที่ 2.1 จำนวนประชากรในชุมชนผู้มีรายได้น้อยในเชียงใหม่ตั้งแต่ 13 ปีขึ้นไป จำแนกตามสถานภาพสมรส กลุ่มอายุ และเพศ จังหวัดเชียงใหม่

Table 2.1 Number of population in poor communities aged 13 years and over by marital status, age group and sex, Chiang Rai

กลุ่มอายุ (ปี) และเพศ	สถานภาพสมรส Marital status										Age group (years) and sex	
	รวม Total	โสด Single					เคยสมรส Ever-Married					
		รวม Total	สมรส Married	หย่า Divorced	แยกกันอยู่ Separated	ไม่ทราบ Unknown	รวม Total	สมรส Married	ม่าย Widowed	แยกกันอยู่ Separated		ไม่ทราบ Unknown
ยอดรวม	24,077	5,183	18,894	15,571	2,239	358	726	-	-	-	-	Total
13 - 14	738	738	-	-	-	-	6	-	-	-	-	13 - 14
15 - 19	2,265	1,858	407	401	-	30	73	-	-	-	-	15 - 19
20 - 29	4,228	1,559	2,668	2,565	82	113	187	-	-	-	-	20 - 29
30 - 39	4,523	584	3,940	3,558	308	92	218	-	-	-	-	30 - 39
40 - 49	4,545	289	4,256	3,639	379	63	95	-	-	-	-	40 - 49
50 - 59	3,664	93	3,571	3,035	1,470	61	147	-	-	-	-	50 - 59
60 ปีขึ้นไป	4,114	62	4,052	2,374	2,239	358	726	-	-	-	-	60 and over
ชาย	10,987	2,910	8,077	7,434	300	101	243	-	-	-	-	Male
13 - 14	354	354	-	-	-	-	-	-	-	-	-	13 - 14
15 - 19	1,095	976	119	119	-	-	-	-	-	-	-	15 - 19
20 - 29	2,020	968	1,052	1,008	-	11	33	-	-	-	-	20 - 29
30 - 39	2,063	419	1,645	1,531	-	23	90	-	-	-	-	30 - 39
40 - 49	2,212	148	2,063	1,889	59	27	89	-	-	-	-	40 - 49
50 - 59	1,620	41	1,579	1,504	33	27	16	-	-	-	-	50 - 59
60 ปีขึ้นไป	1,625	6	1,619	1,384	208	13	15	-	-	-	-	60 and over

ตารางที่ 2.1 จำนวนประชากรในชุมชนผู้มีรายได้น้อยในเชียงใหม่ตั้งแต่ 13 ปีขึ้นไป จำแนกตามสถานภาพสมรส กลุ่มอายุ และเพศ จังหวัดเชียงใหม่ (ต่อ)

Table 2.1 Number of population in poor communities aged 13 years and over by marital status, age group and sex, Chiang Rai (Cont'd)

กลุ่มอายุ (ปี) และเพศ	สถานภาพสมรส Marital status								Age group (years) and sex
	รวม Total	โสด Single		เคยสมรส Ever-Married				ไม่ทราบ สถานภาพ Unknown marital Status	
		รวม Total	สมรส Married	หม้าย Widowed	หย่า Divorced	แยกกันอยู่ Separated	ไม่ทราบ สถานภาพ Unknown		
หญิง	13,089	2,272	10,817	8,137	1,939	258	483	-	Female
13 - 14	385	385	-	-	-	-	-	-	13 - 14
15 - 19	1,170	882	288	282	-	-	6	-	15 - 19
20 - 29	2,208	591	1,617	1,558	-	19	40	-	20 - 29
30 - 39	2,460	165	2,295	2,026	82	90	97	-	30 - 39
40 - 49	2,334	141	2,193	1,750	249	65	129	-	40 - 49
50 - 59	2,044	52	1,992	1,531	346	36	79	-	50 - 59
60 ปีขึ้นไป	2,489	56	2,433	990	1,263	48	132	-	60 and over

ตารางที่ 2.2 จำนวนประชากรในชุมชนผู้มีรายได้น้อยในเชียงใหม่ตั้งแต่ 13 ปีขึ้นไป จำแนกตามสถานภาพสมรส กลุ่มอายุ และเพศ จังหวัดเชียงใหม่

Table 2.2 Number of population in poor communities aged 13 years and over by marital status, age group and sex, Chiang Mai

กลุ่มอายุ (ปี) และเพศ	สถานภาพสมรส Marital status										Age group (years) and sex
	รวม Total	โสด Single		รวม Total	เคยสมรส Ever-Married				ไม่ทราบ Unknown		
		สมรส Married	หม้าย Widowed		หย่า Divorced	แยกกันอยู่ Separated	สมรส Married	หม้าย Widowed	หย่า Divorced	แยกกันอยู่ Separated	
ยอดรวม	10,265	3,181	7,084	5,213	1,149	567	155	-	-	-	Total
13 - 14	388	388	-	-	-	-	-	-	-	-	13 - 14
15 - 19	890	815	75	52	4	4	15	-	-	-	15 - 19
20 - 29	1,916	1,189	727	639	15	60	13	-	-	-	20 - 29
30 - 39	1,720	384	1,336	1,117	58	134	27	-	-	-	30 - 39
40 - 49	2,031	295	1,736	1,388	147	155	47	-	-	-	40 - 49
50 - 59	1,581	99	1,482	1,076	198	170	37	-	-	-	50 - 59
60 ปีขึ้นไป	1,739	10	1,729	942	727	44	16	-	-	-	60 and over
ชาย	4,841	1,736	3,106	2,569	280	209	47	-	-	-	Male
13 - 14	181	181	-	-	-	-	-	-	-	-	13 - 14
15 - 19	486	466	20	18	-	-	2	-	-	-	15 - 19
20 - 29	893	638	255	237	-	13	5	-	-	-	20 - 29
30 - 39	838	219	620	549	7	57	7	-	-	-	30 - 39
40 - 49	1,016	184	832	685	72	53	22	-	-	-	40 - 49
50 - 59	675	48	627	544	10	69	4	-	-	-	50 - 59
60 ปีขึ้นไป	752	-	752	536	191	17	6	-	-	-	60 and over

ตารางที่ 2.2 จำนวนประชากรในชุมชนผู้มีรายได้น้อยในเชียงใหม่ตั้งแต่ 13 ปีขึ้นไป จำแนกตามสถานภาพสมรส กลุ่มอายุ และเพศ จังหวัดเชียงใหม่ (ต่อ)

Table 2.2 Number of population in poor communities aged 13 years and over by marital status, age group and sex, Chiang Mai (Cont'd)

กลุ่มอายุ (ปี) และเพศ	สถานภาพสมรส Marital status								Age group (years) and sex
	รวม Total	โสด Single		เคยสมรส Ever-Married			ไม่ทราบ สถานภาพ Unknown marital status		
		รวม Total	สมรส Married	หม้าย Widowed	หย่า Divorced	แยกกันอยู่ Separated	ไม่ทราบ สถานภาพ Unknown marital status		
หญิง	5,424	1,445	3,978	2,643	889	359	108	-	Female
13 - 14	207	207	-	-	-	-	-	-	13 - 14
15 - 19	404	350	54	34	4	4	13	-	15 - 19
20 - 29	1,023	551	472	402	15	47	8	-	20 - 29
30 - 39	882	165	716	568	51	77	20	-	30 - 39
40 - 49	1,015	111	904	703	75	102	24	-	40 - 49
50 - 59	905	51	855	532	188	102	33	-	50 - 59
60 ปีขึ้นไป	987	10	977	405	535	27	10	-	60 and over

ตารางที่ 2.3 จำนวนประชากรในชุมชนผู้มีรายได้น้อยในเมืองที่มีอายุ 13 ปีขึ้นไป จำแนกตามสถานภาพสมรส กลุ่มอายุ และเพศ จังหวัดนครสวรรค์

Table 2.3 Number of population in poor communities aged 13 years and over by marital status, age group and sex, Nakhon Sawan

กลุ่มอายุ (ปี) และเพศ	สถานภาพสมรส Marital status										Age group (years) and sex
	รวม Total	โสด Single		เคยสมรส Ever-Married				ไม่ทราบ สถานภาพ Unknown		marital Status	
		รวม Total	สมรส Married	หย่า Divorced	ม่าย Widowed	แยกกันอยู่ Separated	ไม่ทราบ สถานภาพ Unknown				
ยอดรวม	6,639	1,578	5,061	3,821	884	119	238	-	-	Total	
13 - 14	287	284	3	3	-	-	-	-	-	13 - 14	
15 - 19	578	506	72	68	-	-	4	-	-	15 - 19	
20 - 29	993	504	489	438	-	20	31	-	-	20 - 29	
30 - 39	1,079	141	938	834	27	22	55	-	-	30 - 39	
40 - 49	1,337	99	1,239	1,002	102	36	98	-	-	40 - 49	
50 - 59	949	41	907	692	155	23	37	-	-	50 - 59	
60 ปีขึ้นไป	1,417	3	1,414	783	600	18	14	-	-	60 and over	
ชาย	3,072	913	2,159	1,850	155	65	90	-	-	Male	
13 - 14	146	146	-	-	-	-	-	-	-	13 - 14	
15 - 19	302	289	13	10	-	-	4	-	-	15 - 19	
20 - 29	525	291	233	199	-	16	19	-	-	20 - 29	
30 - 39	494	101	393	365	-	17	11	-	-	30 - 39	
40 - 49	625	60	565	502	19	8	36	-	-	40 - 49	
50 - 59	388	26	363	329	11	13	10	-	-	50 - 59	
60 ปีขึ้นไป	592	-	592	446	125	11	10	-	-	60 and over	

ตารางที่ 2.3 จำนวนประชากรในชุมชนผู้มีรายได้น้อยในเมืองเชียงใหม่ 13 ปีขึ้นไป จำแนกตามสถานภาพสมรส กลุ่มอายุ และเพศ จังหวัดนครสวรรค์ (ต่อ)

Table 2.3 Number of population in poor communities aged 13 years and over by marital status, age group and sex, Nakhon Sawan (Cont'd)

กลุ่มอายุ (ปี) และเพศ	สถานภาพสมรส Marital status										
	รวม Total	โสด Single		รวม Total	เคยสมรส Ever-Married					ไม่ทราบ สถานภาพ Unknown marital Status	Age group (years) and sex
		สมรส Married	หม้าย Widowed		หย่า Divorced	แยกกันอยู่ Separated					
หญิง	3,568	665	2,902	1,971	730	54	148	-	Female		
13 - 14	141	138	3	3	-	-	-	-	13 - 14		
15 - 19	276	217	59	59	-	-	-	-	15 - 19		
20 - 29	469	213	256	240	-	4	12	-	20 - 29		
30 - 39	585	40	545	469	27	5	44	-	30 - 39		
40 - 49	712	39	673	501	83	28	62	-	40 - 49		
50 - 59	560	16	545	364	145	9	27	-	50 - 59		
60 ปีขึ้นไป	825	3	822	337	474	8	4	-	60 and over		

ตารางที่ 3 จำนวนประชากรในชุมชนผู้มีรายได้ร้อยละ 6 ปีขึ้นไป จำแนกตามกลุ่มอายุ ระดับการศึกษาที่สำเร็จ และเพศ ภาคเหนือ

Table 3 Number of population in poor communities aged 6 years and over by age group, level of educational attainment and sex, Northern region

ระดับการศึกษาที่สำเร็จ และเพศ	รวม	กลุ่มอายุ (ปี) Age group (years)								60 ปีขึ้นไป and over	Level of educational attainment and sex
		6 - 10	11 - 14	15 - 19	20 - 29	30 - 39	40 - 49	50 - 59			
ยอดรวม	46,389	3,419	3,402	3,732	7,137	7,322	7,914	6,193	7,270	Total	
ไม่เคยเรียน	8,921	60	16	75	1,033	1,142	1,404	1,756	3,436	No education	
ระดับการศึกษาที่สำเร็จ	37,453	3,359	3,387	3,657	6,101	6,179	6,506	4,435	3,831	Level of educational attainment	
ก่อนประถมศึกษา	16,468	3,359	1,409	176	298	979	3,461	3,445	3,342	Lower elementary	
ประถมศึกษา	7,924	-	1,954	687	1,515	2,158	1,048	391	170	Elementary	
มัธยมศึกษาตอนต้น	6,433	-	24	2,294	1,339	1,253	972	324	228	Lower Secondary	
มัธยมศึกษาตอนปลาย	4,035	-	-	496	1,750	1,013	593	145	37	Upper Secondary	
สายสามัญ	3,135	-	-	366	1,310	894	399	128	37	General	
สายอาชีพ	900	-	-	130	441	119	194	17	-	Vocational	
ปวส./ปวท./อนุปริญญา	1,000	-	-	4	441	238	227	62	29	Lower diploma, Diploma	
ปริญญาตรี	1,455	-	-	-	699	517	160	58	21	Bachelor degree	
สูงกว่าปริญญาตรี	51	-	-	-	16	5	27	3	-	Upper Bachelor degree	
อื่นๆ	87	-	-	-	42	16	17	8	5	Others	
ไม่ทราบ	15	-	-	-	3	2	5	2	4	Unknown	

ตารางที่ 3 จำนวนประชากรในชุมชนผู้มีรายได้น้อยในเมืองที่มีอายุตั้งแต่อายุ 6 ปีขึ้นไป จำแนกตามกลุ่มอายุ ระดับการศึกษาที่สำเร็จ และเพศ ภาคเหนือ (ต่อ)

Table 3 Number of population in poor communities aged 6 years and over by age group, level of educational attainment and sex, Northern region (Cont'd)

ระดับการศึกษาที่สำเร็จ และเพศ	รวม Total	กลุ่มอายุ (ปี) Age group (years)							60 ปีขึ้นไป and over	Level of educational attainment and sex
		6 - 10	11 - 14	15 - 19	20 - 29	30 - 39	40 - 49	50 - 59		
ชาย	22,031	1,860	1,951	1,883	3,438	3,396	3,853	2,683	2,968	Male
ไม่เคยเรียน	2,760	34	-	6	343	376	448	480	1,073	No education
ระดับการศึกษาที่สำเร็จ	19,268	1,826	1,951	1,877	3,091	3,020	3,405	2,204	1,895	Level of educational attainment
ก่อนประถมศึกษา	8,066	1,826	923	58	157	437	1,561	1,504	1,599	Lower elementary
ประถมศึกษา	4,152	-	1,021	408	852	902	616	260	93	Elementary
มัธยมศึกษาตอนต้น	3,465	-	6	1,167	631	649	606	260	145	Lower Secondary
มัธยมศึกษาตอนปลาย	2,294	-	-	243	894	629	382	118	27	Upper Secondary
สายสามัญ	1,788	-	-	195	676	551	238	102	27	General
สายอาชีพ	506	-	-	49	219	78	144	17	-	Vocational
ปวส./ปวท./อนุปริญญา	582	-	-	-	217	186	124	32	24	Lower diploma, Diploma
ปริญญาตรี	600	-	-	-	294	201	76	21	8	Bachelor degree
สูงกว่าปริญญาตรี	27	-	-	-	3	0	24	-	-	Upper Bachelor degree
อื่น ๆ	83	-	-	-	42	16	17	8	-	Others
ไม่ทราบ	3	-	-	-	3	-	-	-	-	Unknown

ตารางที่ 3 จำนวนประชากรในชุมชนผู้มีรายได้น้อยในเมืองที่มีอายุตั้งแต่อายุ 6 ปีขึ้นไป จำแนกตามกลุ่มอายุ ระดับการศึกษาที่สำเร็จ และเพศ ภาคเหนือ (ต่อ)

Table 3 Number of population in poor communities aged 6 years and over by age group, level of educational attainment and sex, Northern region (Cont'd)

ระดับการศึกษาที่สำเร็จ และเพศ	รวม Total	กลุ่มอายุ (ปี) Age group (years)							60 ปีขึ้นไป and over	Level of educational attainment and sex
		6 - 10	11 - 14	15 - 19	20 - 29	30 - 39	40 - 49	50 - 59		
หญิง	24,358	1,558	1,452	1,850	3,700	3,926	4,061	3,510	4,302	Female
ไม่เคยเรียน	6,161	26	16	70	690	766	956	1,276	2,363	No education
ระดับการศึกษาที่สำเร็จ	18,185	1,533	1,436	1,780	3,010	3,159	3,100	2,232	1,936	Level of educational attainment
ก่อนประถมศึกษา	8,402	1,533	486	117	141	542	1,900	1,941	1,743	Lower elementary
ประถมศึกษา	3,771	-	933	279	663	1,257	432	131	78	Elementary
มัธยมศึกษาตอนต้น	2,968	-	18	1,127	708	603	366	63	83	Lower Secondary
มัธยมศึกษาตอนปลาย	1,741	-	-	252	856	384	211	27	10	Upper Secondary
สายสามัญ	1,347	-	-	171	634	342	162	27	10	General
สายอาชีพ	394	-	-	81	222	41	50	-	-	Vocational
ปวส./ปวท./อนุปริญญา	418	-	-	4	224	52	103	30	5	Lower diploma, Diploma
ปริญญาตรี	855	-	-	-	405	316	85	37	13	Bachelor degree
สูงกว่าปริญญาตรี	24	-	-	-	13	5	4	3	-	Upper Bachelor degree
อื่นๆ	5	-	-	-	-	-	-	-	5	Others
ไม่ทราบ	11	-	-	-	-	2	5	2	4	Unknown

ตารางที่ 3.2 จำนวนประชากรในชุมชนผู้มีรายได้น้อยในเชียงใหม่ที่มีอายุตั้งแต่อายุ 6 ปีขึ้นไป จำแนกตามกลุ่มอายุ ระดับการศึกษาที่สำเร็จ และเพศ จังหวัดเชียงใหม่

Table 3.2 Number of population in poor communities aged 6 years and over by age group, level of educational attainment and sex, Chiang Mai

ระดับการศึกษาที่สำเร็จ และเพศ	รวม	กลุ่มอายุ (ปี) Age group (years)								60 ปีขึ้นไป and over	Level of educational attainment and sex
		6 - 10	11 - 14	15 - 19	20 - 29	30 - 39	40 - 49	50 - 59			
ยอดรวม	11,369	733	759	890	1,916	1,720	2,031	1,581	1,739	Total	
ไม่เคยเรียน	933	6	-	9	131	87	151	134	414	No education	
ระดับการศึกษาที่สำเร็จ	10,421	727	759	881	1,782	1,631	1,876	1,444	1,321	Level of educational attainment	
ก่อนประถมศึกษา	4,123	727	241	36	35	159	815	1,049	1,061	Lower elementary	
ประถมศึกษา	1,976	-	505	166	279	427	345	147	107	Elementary	
มัธยมศึกษาตอนต้น	1,837	-	13	497	389	426	284	105	123	Lower Secondary	
มัธยมศึกษาตอนปลาย	1,467	-	-	179	589	344	271	75	9	Upper Secondary	
สายสามัญ	1,051	-	-	104	388	298	187	64	9	General	
สายอาชีพ	415	-	-	74	201	45	84	10	-	Vocational	
ปวส./ปวท./อนุปริญญา	395	-	-	4	201	81	65	35	9	Lower diploma, Diploma	
ปริญญาตรี	593	-	-	-	283	193	75	34	8	Bachelor degree	
สูงกว่าปริญญาตรี	27	-	-	-	5	1	21	-	-	Upper Bachelor degree	
อื่นๆ	5	-	-	-	-	-	-	-	5	Others	
ไม่ทราบ	15	-	-	-	3	2	5	2	4	Unknown	

ตารางที่ 3.2 จำนวนประชากรในชุมชนผู้มีรายได้น้อยในเชียงใหม่ที่มีอายุตั้งแต่อายุ 6 ปีขึ้นไป จำแนกตามกลุ่มอายุ ระดับการศึกษาที่สำเร็จ และเพศ จังหวัดเชียงใหม่ (ต่อ)

Table 3.2 Number of population in poor communities aged 6 years and over by age group, level of educational attainment and sex, Chiang Mai (Cont'd)

ระดับการศึกษาที่สำเร็จ และเพศ	รวม Total	กลุ่มอายุ (ปี) Age group (years)							Level of educational attainment and sex	
		6 - 10	11 - 14	15 - 19	20 - 29	30 - 39	40 - 49	50 - 59		60 ปีขึ้นไป and over
ชาย	5,380	325	395	486	893	838	1,016	675	752	Male
ไม่เคยเรียน	251	-	-	2	67	36	48	22	78	No education
ระดับการศึกษาที่สำเร็จ	5,126	325	395	485	823	803	969	654	674	Level of educational attainment
ก่อนประถมศึกษา	1,897	325	160	5	17	57	412	422	499	Lower elementary
ประถมศึกษา	954	-	229	100	135	206	135	74	75	Elementary
มัธยมศึกษาตอนต้น	1,013	-	6	306	180	220	147	70	84	Lower Secondary
มัธยมศึกษาตอนปลาย	808	-	-	74	271	193	205	66	-	Upper Secondary
สายสามัญ	576	-	-	45	158	173	145	55	-	General
สายอาชีพ	233	-	-	29	113	20	60	10	-	Vocational
ปวส./ปวท./อนุปริญญา	174	-	-	-	69	65	24	8	8	Lower diploma, Diploma
ปริญญาตรี	260	-	-	-	151	61	25	14	8	Bachelor degree
สูงกว่าปริญญาตรี	21	-	-	-	-	-	21	-	-	Upper Bachelor degree
อื่นๆ	-	-	-	-	-	-	-	-	-	Others
ไม่ทราบ	3	-	-	-	3	-	-	-	-	Unknown

ตารางที่ 3.2 จำนวนประชากรในชุมชนผู้มีรายได้น้อยในเมืองที่มีอายุตั้งแต่อายุ 6 ปีขึ้นไป จำแนกตามกลุ่มอายุ ระดับการศึกษาที่สำเร็จ และเพศ จังหวัดเชียงใหม่ (ต่อ)

Table 3.2 Number of population in poor communities aged 6 years and over by age group, level of educational attainment and sex, Chiang Mai (Cont'd)

ระดับการศึกษาที่สำเร็จ และเพศ	รวม Total	กลุ่มอายุ (ปี) Age group (years)								60 ปีขึ้นไป and over	Level of educational attainment and sex
		6 - 10	11 - 14	15 - 19	20 - 29	30 - 39	40 - 49	50 - 59			
หญิง	5,989	408	365	404	1,023	882	1,015	905	987	Female	
ไม่เคยเรียน	682	6	-	8	65	51	103	113	336	No education	
ระดับการศึกษาที่สำเร็จ	5,295	402	365	397	957	829	908	791	648	Level of educational attainment	
ก่อนประถมศึกษา	2,226	402	82	31	18	102	403	627	561	Lower elementary	
ประถมศึกษา	1,021	-	276	66	144	221	210	73	32	Elementary	
มัธยมศึกษาตอนต้น	824	-	7	190	208	206	138	35	39	Lower Secondary	
มัธยมศึกษาตอนปลาย	658	-	-	105	318	151	66	9	9	Upper Secondary	
สายสามัญ	476	-	-	60	231	125	42	9	9	General	
สายอาชีพ	183	-	-	45	88	26	24	-	-	Vocational	
ปวส./ปวท./อนุปริญญา	222	-	-	4	132	16	41	27	2	Lower diploma, Diploma	
ปริญญาตรี	333	-	-	-	132	132	50	20	-	Bachelor degree	
สูงกว่าปริญญาตรี	6	-	-	-	5	1	-	-	-	Upper Bachelor degree	
อื่นๆ	5	-	-	-	-	-	-	-	5	Others	
ไม่ทราบ	11	-	-	-	-	2	5	2	4	Unknown	

ตารางที่ 3.3 จำนวนประชากรในชุมชนผู้มีรายได้น้อยในเมืองที่มีอายุตั้งแต่อายุ 6 ปีขึ้นไป จำแนกตามกลุ่มอายุ ระดับการศึกษาที่สำเร็จ และเพศ จังหวัดนครสวรรค์ (ต่อ)

Table 3.3 Number of population in poor communities aged 6 years and over by age group, level of educational attainment and sex, Nakhon Sawan (Cont'd)

ระดับการศึกษาที่สำเร็จ และเพศ	รวม Total	กลุ่มอายุ (ปี) Age group (years)										Level of educational attainment and sex
		6 - 10	11 - 14	15 - 19	20 - 29	30 - 39	40 - 49	50 - 59	60 ปีขึ้นไป and over			
หญิง	3,966	276	263	276	469	585	712	560	825	Female		
ไม่เคยเรียน	584	3	-	-	19	45	60	124	333	No education		
ระดับการศึกษาที่สำเร็จ	3,382	273	263	276	450	539	652	437	492	Level of education/ attainment		
ก่อนประถมศึกษา	1,914	273	91	8	14	199	464	389	476	Lower elementary		
ประถมศึกษา	696	-	167	74	143	202	91	16	3	Elementary		
มัธยมศึกษาตอนต้น	414	-	5	146	131	74	44	12	3	Lower Secondary		
มัธยมศึกษาตอนปลาย	243	-	-	48	120	23	43	8	1	Upper Secondary		
สายสามัญ	162	-	-	29	81	19	23	8	1	General		
สายอาชีพ	82	-	-	18	39	5	20	-	-	Vocational		
ปวส./ปวท./อนุปริญญา	23	-	-	-	7	15	1	-	-	Lower diploma, Diploma		
ปริญญาตรี	86	-	-	-	35	23	6	12	10	Bachelor degree		
สูงกว่าปริญญาตรี	7	-	-	-	-	4	4	-	-	Upper Bachelor degree		
อื่นๆ	-	-	-	-	-	-	-	-	-	Others		
ไม่ทราบ	-	-	-	-	-	-	-	-	-	Unknown		

ตารางที่ 4 จำนวนประชากรในชุมชนผู้มีรายได้น้อยในเมืองอายุ 6-24 ปี จำแนกตามกลุ่มอายุ เพศ การเรียน และสังกัดของที่เรียน ภาคเหนือ

Table 4 Number of population in poor communities aged 6-24 years by age group, sex, attending and attending place responsible, Northern region

การเรียน และสังกัดของที่เรียน	กลุ่มอายุ (ปี) และเพศ Age group (years) and sex												Attending and attending place responsible		
	รวม Total		6 - 10		11 - 14		15 - 19		20 - 24		รวม Total	Attending			
	ชาย Male	หญิง Female	ชาย Male	หญิง Female	ชาย Male	หญิง Female	ชาย Male	หญิง Female	ชาย Male	หญิง Female					
ยอดรวม	13,219	6,950	6,268	3,359	1,826	1,533	3,387	1,951	1,436	1,877	1,780	2,816	1,296	1,520	Total
เรียน	9,566	5,061	4,505	3,323	1,822	1,502	3,306	1,895	1,412	1,069	1,146	721	275	446	Attending
สังกัดของที่เรียน															Attending place responsible
รัฐบาล	7,878	4,137	3,741	2,714	1,452	1,262	2,786	1,609	1,177	819	990	569	257	311	Government
เอกชน	1,687	923	764	610	370	240	520	286	234	249	155	153	18	135	Private
ไม่ทราบ	1	-	1	-	-	-	1	-	1	-	-	-	-	-	Unknown
ไม่เรียน	3,653	1,890	1,763	35	5	31	80	56	24	808	634	2,095	1,021	1,073	Not attending

หมายเหตุ : ไม่รวมผู้ที่ไม่เคยเรียน

ตารางที่ 4.1 จำนวนประชากรในชุมชนผู้มีรายได้น้อยในเมืองอายุ 6-24 ปี จำแนกตามกลุ่มอายุ เพศ การเรียน และสังกัดของที่เรียน จังหวัดเชียงใหม่

Table 4.1 Number of population in poor communities aged 6-24 years by age group, sex, attending and attending place responsible, Chiang Rai

การเรียน และสังกัดของที่เรียน	กลุ่มอายุ (ปี) และเพศ Age group (years) and sex												Attending and attending place responsible			
	รวม Total		6 - 10		11 - 14		15 - 19		20 - 24		รวม Total	Attending				
	ชาย Male	หญิง Female	ชาย Male	หญิง Female	ชาย Male	หญิง Female	ชาย Male	หญิง Female	ชาย Male	หญิง Female						
ยอดรวม	7,771	4,224	3,547	2,054	1,197	857	2,058	1,250	808	2,200	1,092	1,108	1,459	685	774	Total
เรียน	5,779	3,171	2,608	2,039	1,192	847	2,031	1,227	805	1,401	657	744	307	95	212	Attending
สังกัดของที่เรียน																Attending place responsible
รัฐบาล	4,813	2,538	2,275	1,629	896	733	1,732	1,021	711	1,203	525	677	248	95	154	Government
เอกชน	966	633	333	410	296	114	299	205	94	199	132	67	58	-	58	Private
ไม่ทราบ	-	-	-	-	-	-	-	-	-	-	-	-	-	-	-	Unknown
ไม่เรียน	1,992	1,053	939	15	5	10	26	23	3	799	435	364	1,152	590	562	Not attending

หมายเหตุ : ไม่รวมผู้ไม่เคยเรียน

ตารางที่ 4.2 จำนวนประชากรในชุมชนผู้มีรายได้น้อยในเมืองอายุ 6-24 ปี จำแนกตามกลุ่มอายุ เพศ การเรียน และสังกัดของที่เรียน จังหวัดเชียงใหม่

Table 4.2 Number of population in poor communities aged 6-24 years by age group, sex, attending and attending place responsible, Chiang Mai

การเรียน และสังกัดของที่เรียน	กลุ่มอายุ (ปี) และเพศ Age group (years) and sex												Attending and attending place responsible			
	รวม Total		6 - 10		11 - 14		15 - 19		20 - 24		Total					
	รวม	หญิง	รวม	ชาย	รวม	หญิง	รวม	ชาย	รวม	หญิง	รวม	ชาย		หญิง	ชาย	หญิง
	Total	Male	Female	Total	Male	Female	Total	Male	Female	Total	Male	Female	Total	Male	Female	
ยอดรวม	3,205	1,567	1,637	727	325	402	759	395	365	881	485	397	838	363	474	Total
เรียน	2,243	1,090	1,153	706	325	381	746	383	362	497	255	242	294	127	167	Attending
สังกัดของที่เรียน																Attending place responsible
รัฐบาล	1,657	861	797	571	290	281	547	309	239	320	153	168	219	109	110	Government
เอกชน	584	229	355	135	34	101	197	75	122	177	102	74	75	18	57	Private
ไม่ทราบ	1	-	1	-	-	-	1	-	1	-	-	-	-	-	-	Unknown
ไม่เรียน	962	477	485	21	-	21	14	11	2	384	230	155	543	236	307	Not attending

หมายเหตุ : ไม่รวมผู้ไม่เคยเรียน

ตารางที่ 4.3 จำนวนประชากรในชุมชนผู้มีรายได้น้อยในเมืองอายุ 6-24 ปี จำแนกตามกลุ่มอายุ เพศ การเรียน และสังกัดของโรงเรียน จังหวัดนครสวรรค์

Table 4.3 Number of population in poor communities aged 6-24 years by age group, sex, attending and attending place responsible, Nakhon Sawan

การเรียน และสังกัดของโรงเรียน	กลุ่มอายุ (ปี) และเพศ Age group (years) and sex															
	รวม Total		6 - 10		11 - 14		15 - 19		20 - 24		Attending and attending place responsible					
	ชาย Male	หญิง Female	รวม Total	ชาย Male	หญิง Female	รวม Total	ชาย Male	หญิง Female	รวม Total	ชาย Male	หญิง Female	Attending place responsible				
ยอดรวม	2,243	1,159	1,084	578	305	273	570	306	263	576	300	276	519	248	272	Total
เรียน	1,544	800	745	578	305	273	529	285	245	317	157	160	120	53	67	Attending
สังกัดของโรงเรียน																Attending place responsible
รัฐบาล	1,408	739	669	514	266	248	506	279	227	287	142	145	101	53	48	Government
เอกชน	137	61	76	64	39	25	23	6	17	30	15	15	19	-	19	Private
ไม่ทราบ	-	-	-	-	-	-	-	-	-	-	-	-	-	-	-	Unknown
ไม่เรียน	699	360	339	-	-	-	40	21	19	259	143	116	399	195	205	Not attending

หมายเหตุ : ไม่รวมผู้ที่ไม่เคยเรียน

ตารางที่ 5 จำนวนประชากรในชุมชนผู้รายได้น้อยในเมืองอายุ 6-24 ปี ที่ไม่ได้เรียน จำแนกตามเหตุผลที่ไม่เรียนหนังสือ อายุที่ออกจากโรงเรียน และเพศ ภาคเหนือ

Table 5 Number of population in poor communities aged 6-24 years who not attend by reasons for not attending, age of leaving school and sex, Northern region

อายุที่ออกจากโรงเรียน และเพศ	รวม Total	เหตุผลที่ไม่เรียนหนังสือ Reasons for not attending							ไม่ทราบ Unknown	Age of leaving school and sex
		ป่วย/พิการ Sickness/ disability	ไม่มีเงินเรียน Lack of money	โรงเรียนอยู่ไกลบ้าน Too far from home	มีคนในครัวเรือนป่วย Member of household was sick	เรียนจบแล้ว Completed certain level	อื่นๆ Others			
ยอดรวม	3,653	37	1,493	3	6	1,294	708	111	Total	
6 - 10	35	-	-	-	-	-	10	25	6 - 10	
11 - 14	80	3	40	-	-	14	18	6	11 - 14	
15 - 19	1,442	7	618	3	2	310	480	22	15 - 19	
20 - 24	2,095	28	835	-	3	970	200	58	20 - 24	
ชาย	1,890	10	836	3	-	637	349	55	Male	
6 - 10	5	-	-	-	-	-	-	5	6 - 10	
11 - 14	56	3	32	-	-	11	10	-	11 - 14	
15 - 19	808	7	394	3	-	151	243	10	15 - 19	
20 - 24	1,021	-	410	-	-	474	96	41	20 - 24	
หญิง	1,763	28	657	-	6	657	360	56	Female	
6 - 10	31	-	-	-	-	-	10	21	6 - 10	
11 - 14	24	-	8	-	-	3	8	6	11 - 14	
15 - 19	634	-	224	-	2	158	237	13	15 - 19	
20 - 24	1,073	28	425	-	3	496	104	17	20 - 24	

ตารางที่ 5.1 จำนวนประชากรในชุมชนผู้มีรายได้น้อยในเมืองอายุ 6-24 ปี ที่ไม่ได้เรียน จำแนกตามเหตุผลที่ไม่เรียนหนังสือ อายุที่ออกจากโรงเรียน และเพศ จังหวัดเชียงราย

Table 5.1 Number of population in poor communities aged 6-24 years who not attend by reasons for not attending, age of leaving school and sex, Chiang Rai

อายุที่ออกจากโรงเรียน และเพศ	รวม Total	เหตุผลที่ไม่เรียนหนังสือ Reasons for not attending							อื่น ๆ Others	ไม่ทราบ Unknown	Age of leaving school and sex
		ป่วย/พิการ Sickness/ disability	ไม่มีเงินเรียน Lack of money	โรงเรียนอยู่ไกลบ้าน Too far from home	มีคนในครัวเรือนป่วย Member of household was sick	เรียนจบแล้ว Completed certain level	โรงเรียนตามเหตุผลที่ไม่เรียนหนังสือ Age of leaving school				
ยอดรวม	1,992	3	697	-	6	731	498	58	Total		
6 - 10	15	-	-	-	-	-	10	5	6 - 10		
11 - 14	26	-	9	-	-	11	3	3	11 - 14		
15 - 19	799	3	220	-	2	175	384	14	15 - 19		
20 - 24	1,152	-	467	-	3	544	102	35	20 - 24		
ชาย	1,053	3	383	-	-	365	268	34	Male		
6 - 10	5	-	-	-	-	-	-	5	6 - 10		
11 - 14	23	-	9	-	-	11	3	-	11 - 14		
15 - 19	435	3	139	-	-	84	203	7	15 - 19		
20 - 24	590	-	235	-	-	270	62	23	20 - 24		
หญิง	939	-	314	-	6	365	230	23	Female		
6 - 10	10	-	-	-	-	-	10	-	6 - 10		
11 - 14	3	-	-	-	-	-	-	3	11 - 14		
15 - 19	364	-	82	-	2	91	181	8	15 - 19		
20 - 24	562	-	233	-	3	274	40	12	20 - 24		

ตารางที่ 5.2 จำนวนประชากรในชุมชนผู้มีรายได้น้อยในเมืองอายุ 6-24 ปี ที่ไม่ได้เรียน จำแนกตามเหตุผลที่ไม่เรียนหนังสือ อายุที่ออกจากโรงเรียน และเพศ จังหวัดเชียงใหม่

Table 5.2 Number of population in poor communities aged 6-24 years who not attend by reasons for not attending, age of leaving school and sex, Chiang Mai

อายุที่ออกจากโรงเรียน และเพศ	รวม Total	เหตุผลที่ไม่เรียนหนังสือ Reasons for not attending							ไม่ทราบ Unknown	อื่นๆ Others	Age of leaving school and sex
		ป่วย/พิการ Sickness/ disability	ไม่มีเงินเรียน Lack of money	โรงเรียนอยู่ไกลบ้าน Too far from home	มีคนในครัวเรือนป่วย Member of household was sick	เรียนจบแล้ว Completed certain level	โรงเรียนขาดแคลน Member of household was sick	โรงเรียนขาดแคลน Completed certain level			
ยอดรวม	962	32	414	-	-	-	-	314	161	41	Total
6 - 10	21	-	-	-	-	-	-	-	-	21	6 - 10
11 - 14	14	-	11	-	-	-	-	-	-	2	11 - 14
15 - 19	384	4	220	-	-	-	-	83	78	-	15 - 19
20 - 24	543	28	183	-	-	-	-	231	84	18	20 - 24
ชาย	477	4	244	-	-	-	-	158	57	13	Male
6 - 10	-	-	-	-	-	-	-	-	-	-	6 - 10
11 - 14	11	-	11	-	-	-	-	-	-	-	11 - 14
15 - 19	230	4	158	-	-	-	-	38	29	-	15 - 19
20 - 24	236	-	75	-	-	-	-	120	28	13	20 - 24
หญิง	485	28	170	-	-	-	-	156	104	28	Female
6 - 10	21	-	-	-	-	-	-	-	-	21	6 - 10
11 - 14	2	-	-	-	-	-	-	-	-	2	11 - 14
15 - 19	155	-	62	-	-	-	-	45	48	-	15 - 19
20 - 24	307	28	108	-	-	-	-	111	56	5	20 - 24

ตารางที่ 5.3 จำนวนประชากรในชุมชนผู้มีรายได้น้อยในเมืองอายุ 6-24 ปี ที่ไม่ได้เรียน จำแนกตามเหตุผลที่ไม่เรียนหนังสือ อายุที่ออกจากโรงเรียน และเพศ จังหวัดนครสวรรค์

Table 5.3 Number of population in poor communities aged 6-24 years who not attend by reasons for not attending, age of leaving school and sex, Nakhon Sawan

อายุที่ออกจากโรงเรียน และเพศ	รวม Total	เหตุผลที่ไม่เรียนหนังสือ Reasons for not attending							Total
		ป่วย/พิการ Sickness/ disability	ไม่มีเงินเรียน Lack of money	โรงเรียนอยู่ไกลบ้าน Too far from home	มีคนในครัวเรือนป่วย Member of household was sick	เรียนจบแล้ว Completed certain level	อื่นๆ Others	ไม่ทราบ Unknown	
ยอดรวม	699	3	382	3	-	249	49	13	Total
6 - 10	-	-	-	-	-	-	-	-	6 - 10
11 - 14	40	3	20	-	-	3	15	-	11 - 14
15 - 19	259	-	178	3	-	52	19	8	15 - 19
20 - 24	399	-	185	-	-	194	15	5	20 - 24
ชาย	360	3	209	3	-	113	23	8	Male
6 - 10	-	-	-	-	-	-	-	-	6 - 10
11 - 14	21	3	12	-	-	-	7	-	11 - 14
15 - 19	143	-	97	3	-	29	10	3	15 - 19
20 - 24	195	-	100	-	-	84	6	5	20 - 24
หญิง	339	-	173	-	-	136	26	5	Female
6 - 10	-	-	-	-	-	-	-	-	6 - 10
11 - 14	19	-	8	-	-	3	8	-	11 - 14
15 - 19	116	-	80	-	-	22	9	5	15 - 19
20 - 24	205	-	85	-	-	111	9	-	20 - 24

ตารางที่ 6 จำนวนประชากรในชุมชนผู้มีรายได้น้อยในเมื่องที่มีอายุตั้งแต่ 15 ปี ขึ้นไป จำแนกตามการเคยได้รับการศึกษานอกระบบโรงเรียน/อบรมวิชาชีพ กลุ่มอายุ และเพศ ภาคเหนือ

Table 6 Number of population in poor communities aged 15 years and over by received non-formal education/professional training, age group and sex, Northern region

กลุ่มอายุ (ปี)	เพศ Sex		เคยได้รับการศึกษานอกระบบโรงเรียน/อบรมวิชาชีพ Non - Formal education / professional training										Total	Age group (years)
	ชาย Male	หญิง Female	เคยได้รับ Ever received					ไม่เคยได้รับ Never received						
			การศึกษานอกระบบโรงเรียน Non - Formal education		อบรมวิชาชีพ/ฝึกอบรม Professional training			รวม Total	ชาย Male		หญิง Female			
			รวม Total	ชาย Male	หญิง Female	รวม Total	ชาย Male		หญิง Female	รวม Total	ชาย Male	หญิง Female		
ยอดรวม	18,220	21,348	379	132	247	1,213	591	621	37,977	17,497	20,480	Total		
15-19	1,883	1,850	29	25	4	38	14	25	3,665	1,843	1,821	15-19		
20-24	1,351	1,674	86	31	55	102	69	34	2,837	1,252	1,585	20-24		
25-29	2,086	2,025	33	12	21	172	96	76	3,907	1,978	1,929	25-29		
30-39	3,396	3,926	72	24	39	392	167	226	6,866	3,205	3,662	30-39		
40-49	3,853	4,061	86	9	77	214	91	124	7,614	3,753	3,861	40-49		
50-59	2,683	3,510	54	9	45	143	91	52	5,996	2,584	3,412	50-59		
60 ปีขึ้นไป	2,968	4,302	27	22	5	150	64	86	7,092	2,882	4,210	60 and over		

ตารางที่ 6.1 จำนวนประชากรในชุมชนผู้มีรายได้น้อยในเมืองที่มีอายุตั้งแต่ 15 ปี ขึ้นไป จำแนกตามการเคยได้รับการศึกษานอกระบบโรงเรียน/อบรมวิชาชีพ กลุ่มอายุ และเพศ จังหวัดเชียงใหม่

Table 6.1 Number of population in poor communities aged 15 years and over by received non-formal education/professional training, age group and sex, Chiang Rai

กลุ่มอายุ (ปี)	เพศ Sex		เคยได้รับการศึกษานอกระบบโรงเรียน/อบรมวิชาชีพ Non - Formal education / professional training						ไม่เคยได้รับ Never received		Age group (years)
	ชาย Male	หญิง Female	เคยได้รับ Ever received			อบรมวิชาชีพ/ฝึกอบรม Professional training			รวม Total	หญิง Female	
	รวม Non - Formal education		Professional training			รวม Total		ชาย Male	หญิง Female		
	ชาย Male	หญิง Female	รวม Total	ชาย Male	หญิง Female	รวม Total	ชาย Male	หญิง Female			
ยอดรวม	10,634	12,705	194	49	144	584	299	285	22,561	10,285	12,276
15-19	1,095	1,170	11	11	-	18	8	10	2,236	1,076	1,160
20-24	728	884	69	16	53	57	44	12	1,486	667	818
25-29	1,292	1,324	16	-	16	60	29	31	2,541	1,264	1,277
30-39	2,063	2,460	36	3	33	203	81	122	4,284	1,979	2,305
40-49	2,212	2,334	39	2	37	101	39	62	4,405	2,170	2,235
50-59	1,620	2,044	8	6	2	74	64	10	3,582	1,550	2,032
60 ปีขึ้นไป	1,625	2,489	14	11	3	72	34	38	4,028	1,580	2,448

ตารางที่ 6.2 จำนวนประชากรในชุมชนผู้มีรายได้ที่อยู่ในเมืองในเชียงใหม่ที่มีอายุตั้งแต่ 15 ปี ขึ้นไป จำแนกตามการเคยได้รับการศึกษานอกระบบโรงเรียน/อบรมวิชาชีพ กลุ่มอายุ และเพศ จังหวัดเชียงใหม่

Table 6.2 Number of population in poor communities aged 15 years and over by received non-formal education/professional training, age group and sex, Chiang Mai

กลุ่มอายุ (ปี)	รวม	เพศ Sex		เคยได้รับการศึกษานอกระบบโรงเรียน/อบรมวิชาชีพ Non - Formal education / professional training				ไม่เคยได้รับ Never received					
		ชาย	หญิง	เคยได้รับ Ever received		อบรมวิชาชีพ/ฝึกอบรม		รวม	ชาย	หญิง	รวม	ชาย	หญิง
				ชาย	หญิง	รวม	ชาย						
		Male	Female	Non - Formal education	Professional training	Total	Male	Female	Total	Male	Female		
ยอดรวม	9,877	4,661	5,217	167	71	97	488	204	285	9,222	4,386	4,835	Total
15-19	890	486	404	14	10	4	21	6	14	856	470	386	15-19
20-24	883	376	508	15	15	-	39	20	18	830	341	489	20-24
25-29	1,033	517	516	10	9	2	61	37	24	962	472	490	25-29
30-39	1,720	838	882	27	21	6	133	57	76	1,559	760	799	30-39
40-49	2,031	1,016	1,015	47	7	40	94	33	61	1,891	976	915	40-49
50-59	1,581	675	905	46	3	43	62	20	42	1,472	653	820	50-59
60 ปีขึ้นไป	1,739	752	987	9	6	3	79	30	48	1,651	715	937	60 and over

ตารางที่ 6.3 จำนวนประชากรในชุมชนผู้มีรายได้ร้อยละ 15 ปีขึ้นไป จำแนกตามการเคยได้รับการศึกษานอกระบบโรงเรียน/อบรมวิชาชีพ กลุ่มอายุ และเพศ จังหวัดนครสวรรค์

Table 6.3 Number of population in poor communities aged 15 years and over by received non-formal education/professional training, age group and sex, Nakhon Sawan

กลุ่มอายุ (ปี)	เพศ Sex		เคยได้รับการศึกษานอกระบบโรงเรียน/อบรมวิชาชีพ Non - Formal education / professional training						ไม่เคยได้รับ Never received		Age group (years)	
	ชาย Male	หญิง Female	เคยได้รับ Ever received			อบรมวิชาชีพ/ฝึกอบรม Professional training			รวม Total	ชาย Male		หญิง Female
	รวม Total	รวม Total	การศึกษานอกระบบโรงเรียน Non - Formal education		รวม Total		รวม Total	รวม Total	รวม Total	รวม Total		รวม Total
			ชาย Male	หญิง Female	ชาย Male	หญิง Female						
ยอดรวม	2,926	3,427	18	12	6	141	89	52	6,194	2,825	3,369	Total
15-19	302	276	4	4	-	-	-	-	573	298	276	15-19
20-24	248	283	2	-	2	7	4	3	521	243	278	20-24
25-29	277	186	7	4	4	51	31	20	405	243	162	25-29
30-39	494	585	-	-	-	56	28	27	1,023	466	557	30-39
40-49	625	712	-	-	-	20	18	1	1,318	607	711	40-49
50-59	388	560	-	-	-	7	7	-	942	381	560	50-59
60 ปีขึ้นไป	592	825	4	4	-	-	-	-	1,413	588	825	60 and over

ตารางที่ 7 จำนวนประชากรในชุมชนผู้มีรายได้น้อยในเมืองที่มีอายุตั้งแต่ 15 ปีขึ้นไป ที่เคยเข้ารับการอบรมวิชาชีพฝึกอาชีพ จำนวนตามการนำความรู้ไปใช้ เหตุผลที่ไม่ใช้
กลุ่มอายุ และเพศ ภาคเหนือ

Table 7 Number of population in poor communities aged 15 years and over who ever received professional training by using knowledge, reasons for not used knowledge, age group and sex, Northern region

กลุ่มอายุ และเพศ (ปี)	รวม Total	ไม่ใช้ Didn't used		วิชาชีพที่อบรมไม่ตรงกับงาน Professional training not relevant with responsible work		เหตุผลที่ไม่ใช้ความรู้ Reasons for not used knowledge				ไม่ทราบ Unknown		Total	Age group (years) and sex	
		ใช้ Used	ไม่ใช้ Didn't used	ไม่ตรงกับงาน Professional training not relevant with responsible work	ไม่ตรงกับงาน Professional training not relevant with responsible work	ความรู้ที่ได้ไม่ทันสมัย Knowledge gained from training not modern	ไม่สามารถประยุกต์เข้ากับงานได้ Can not apply to use in work	ไม่ทำงาน Didn't work	อื่นๆ Others	ไม่ทราบ Unknown				
1,213	794	419	148	7	173	62	8	21	21	8	21	21	Total	
15-19	38	10	13	-	-	5	8	3	3	8	3	3	15-19	
20-24	102	55	4	-	13	27	-	3	3	-	3	3	20-24	
25-29	172	81	35	-	56	-	-	-	-	-	-	-	25-29	
30-39	392	284	42	6	45	12	-	4	4	-	4	4	30-39	
40-49	214	140	31	-	31	5	-	8	8	-	8	8	40-49	
50-59	143	86	22	2	24	10	-	-	-	-	-	-	50-59	
60 ปีขึ้นไป	150	137	2	-	3	4	-	4	4	-	4	4	60 and over	
ชาย Male	591	376	58	6	116	31	-	5	5	-	5	5	Male	
15-19	14	6	-	-	-	5	-	3	3	-	3	3	15-19	
20-24	69	44	2	-	10	12	-	-	-	-	-	-	20-24	
25-29	96	49	13	-	34	-	-	-	-	-	-	-	25-29	
30-39	167	115	12	6	27	7	-	-	-	-	-	-	30-39	
40-49	91	46	12	-	28	5	-	-	-	-	-	-	40-49	
50-59	91	55	17	-	17	2	-	-	-	-	-	-	50-59	
60 ปีขึ้นไป	64	61	2	-	-	-	-	2	2	-	2	2	60 and over	

ตารางที่ 7 จำนวนประชากรในชุมชนผู้มีรายได้น้อยในเมืองที่มีอายุตั้งแต่ 15 ปีขึ้นไป ที่เคยเข้ารับการอบรมวิชาชีพฝึกอาชีพ จำนวนตามการนำความรู้ไปใช้ เหตุผลที่ไม่ใช้ กลุ่มอายุ และเพศ ภาคเหนือ (ต่อ)

Table 7 Number of population in poor communities aged 15 years and over who ever received professional training by using knowledge, reasons for not used knowledge, age group and sex, Northern region (Cont'd)

กลุ่มอายุ (ปี) และเพศ	รวม Total	ใช้ Used	ไม่ใช้ Didn't used	เหตุผลที่ไม่ใช้ความรู้ Reasons for not used knowledge						ไม่ทราบ Unknown	Age group (years) and sex
				วิชาชีพที่อบรมไม่ตรงกับงาน Professional training not relevant with responsible work	ความรู้ที่ได้ไม่ทันสมัย Knowledge gained from training not modern	ไม่สามารถประยุกต์ใช้กับงานได้ Can not apply to use in work	ไม่ทำงาน Didn't work	อื่นๆ Others			
หญิง	621	418	203	90	2	57	32	8	16	Female	
15-19	25	4	21	13	-	-	-	8	-	15-19	
20-24	34	11	23	2	-	3	15	-	3	20-24	
25-29	76	32	43	21	-	22	-	-	-	25-29	
30-39	226	170	57	30	-	18	4	-	4	30-39	
40-49	124	95	30	19	-	3	-	-	8	40-49	
50-59	52	31	23	5	2	7	8	-	-	50-59	
60 ปีขึ้นไป	86	77	10	-	-	3	4	-	2	60 and over	

ตารางที่ 7.1 จำนวนประชากรในชุมชนผู้มีรายได้น้อยในเชียงใหม่ตั้งแต่ 15 ปีขึ้นไป ที่เคยเข้ารับการอบรมวิชาชีพฝึกอาชีพ จำนวนตามการนำความรู้ไปใช้ เหตุผลที่ไม่ใช้
 กลุ่มอายุ และเพศ จังหวัดเชียงใหม่ (ต่อ)

Table 7.1 Number of population in poor communities aged 15 years and over who ever received professional training by using knowledge, reasons for not used knowledge, age group and sex, Chiang Rai (Contd)

รวม Total	ใช้ Used	ไม่ได้ใช้ Didn't used	เหตุผลที่ไม่ได้ความรู้ Reasons for not used knowledge				ไม่ทราบ Unknown	Age group (years) and sex		
			วิชาชีพที่อบรม ไม่ตรงกับงาน Professional training not relevant with responsible work	ความรู้ที่ได้ไม่ทันสมัย Knowledge gained from training not modern	ไม่สามารถประยุกต์ เข้ากับงานได้ Can not apply to use in work	ไม่ทำงาน Didn't work			อื่นๆ Others	
หญิง 15-19	285 10	220 2	64 8	13 -	- -	29 -	12 -	8 8	3 -	Female 15-19
20-24	12	6	6	-	-	-	3	-	3	20-24
25-29	31	24	8	-	-	8	-	-	-	25-29
30-39	122	100	21	8	-	11	3	-	-	30-39
40-49	62	54	8	5	-	3	-	-	-	40-49
50-59	10	2	8	-	-	5	3	-	-	50-59
60 ปีขึ้นไป	38	32	6	-	-	3	3	-	-	60 and over

ตารางที่ 7.2 จำนวนประชากรในชุมชนผู้มีรายได้น้อยในเมืองที่มีอายุตั้งแต่ 15 ปีขึ้นไป ที่เคยเข้ารับการอบรมวิชาชีพ/ฝึกอาชีพ จำแนกตามการนำความรู้ไปใช้ เหตุผลที่ไม่ใช้
 กลุ่มอายุ และเพศ จังหวัดเชียงใหม่

Table 7.2 Number of population in poor communities aged 15 years and over who ever received professional training by using knowledge, reasons for not used knowledge, age group and sex, Chiang Mai

กลุ่มอายุ (ปี) และเพศ	รวม Total	ใช้ Used		ไม่ใช้ Didn't used		เหตุผลที่ไม่ใช้ความรู้ Reasons for not used knowledge					ไม่ทราบ Unknown	Total	Age group and sex	
		ใช้ Used	ไม่ใช้ Didn't used	วิชาชีพที่อบรม ไม่ตรงกับงาน Professional training not relevant with responsible work	ความรู้ที่ได้ไม่ทันสมัย Knowledge gained from training not modern	ไม่สามารถประยุกต์ เข้ากับงานได้ Can not apply to use in work	ไม่ทำงาน Didn't work	อื่นๆ Others						
ยอดรวม	488	294	194	119	7	28	29	12						
15-19	21	8	13	13	-	-	-	-						15-19
20-24	39	8	31	4	-	6	21	-						20-24
25-29	61	19	42	31	-	10	-	-						25-29
30-39	133	90	44	32	6	4	2	-						30-39
40-49	94	59	35	25	-	3	-	8						40-49
50-59	62	39	23	12	2	5	5	-						50-59
60 ปีขึ้นไป	79	71	7	2	-	-	2	4						60 and over
ชาย	204	117	87	45	6	25	9	2						Male
15-19	6	6	-	-	-	-	-	-						15-19
20-24	20	3	17	2	-	6	9	-						20-24
25-29	37	13	23	13	-	10	-	-						25-29
30-39	57	37	20	10	6	4	-	-						30-39
40-49	33	19	14	11	-	3	-	-						40-49
50-59	20	11	9	7	-	2	-	-						50-59
60 ปีขึ้นไป	30	27	4	2	-	-	-	2						60 and over

ตารางที่ 7.2 จำนวนประชากรในชุมชนผู้รายได้น้อยในเมืองที่มีอายุตั้งแต่ 15 ปีขึ้นไป ที่เคยเข้ารับการอบรมวิชาชีพฝึกอาชีพ จำแนกตามการนำความรู้ไปใช้ เหตุผลที่ไม่ใช้ กลุ่มอายุ และเพศ จังหวัดเชียงใหม่ (ต่อ)

Table 7.2 Number of population in poor communities aged 15 years and over who ever received professional training by using knowledge, reasons for not used knowledge, age group and sex, Chiang Mai (Cont'd)

รวม Total	ใช้ Used	ไม่ใช้ Didn't used	เหตุผลที่ไม่ใช้ความรู้ Reasons for not used knowledge				ไม่ทราบ Unknown	Age group (years) and sex	
			วิชาชีพที่อบรม ไม่ตรงกับงาน Professional training not relevant with responsible work	ความรู้ที่ได้ไม่ทันสมัย Knowledge gained from training not modern	ไม่สามารถประยุกต์ เข้ากับงานได้ Can not apply to use in work	ไม่ทำงาน Didn't work			อื่นๆ Others
หญิง 15-19	285 14	177 2	107 13	74 13	2 -	3 -	20 -	10 -	Female 15-19
20-24	18	5	14	2	-	-	12	-	20-24
25-29	24	6	18	18	-	-	-	-	25-29
30-39	76	52	24	22	-	-	2	-	30-39
40-49	61	39	21	14	-	-	-	8	40-49
50-59	42	29	14	5	2	3	5	-	50-59
60 ปีขึ้นไป	48	45	4	-	-	-	2	2	60 and over

ตารางที่ 8 จำนวนประชากรในชุมชนผู้รายได้น้อยในเมืองที่มีอายุตั้งแต่ 15 ปีขึ้นไป จำแนกตามกลุ่มอายุ อาชีพ และเพศ ภาคเหนือ

Table 8 Number of population in poor communities aged 15 years and over by age group, occupation and sex, Northern region

อาชีพ และเพศ	กลุ่มอายุ (ปี) Age group (years)						รวม	60 ปีขึ้นไป and over	Occupation and sex
	15-19	20-24	25-29	30-39	40-49	50-59			
รวม	Total	3,732	3,025	4,112	7,322	7,914	6,193	7,270	Total
ไม่ทำงาน	39,569	3,732	3,025	4,112	7,322	7,914	6,193	7,270	Didn't work
ทำงาน	13,505	2,669	1,158	920	963	1,449	1,529	4,819	Employed
ทำนา/เกษตรกร/เลี้ยงสัตว์	26,064	1,064	1,868	3,192	6,359	6,465	4,664	2,451	Farmer/Agriculture/Livestock
ค้าขาย	1,360	27	49	64	178	380	361	302	Commerce
รับจ้างทั่วไป	8,898	189	446	755	2,038	2,290	2,050	1,130	Elementary occupations/Laborer
ช่างอาชีพต่างๆ ^{1/}	3,470	156	236	531	829	950	534	233	Professionals ^{1/}
ขับรถ/มอเตอร์ไซด์/รับจ้าง	1,479	41	104	113	409	381	345	87	Car/Motorcycle driver
อาชีพอิสระ	803	3	21	22	218	271	148	119	Free-lance
ข้าราชการ/รัฐวิสาหกิจฯ	742	8	21	80	201	213	143	76	Official/Government employee
ลูกจ้าง (รายวัน รายชิ้นงาน)	1,533	36	105	251	469	401	258	13	Employee
พนักงานบริษัท/ห้างร้าน/ร้านค้า	1,931	223	285	360	455	386	141	81	Office /salary woker
รับงานมาทำที่บ้าน	4,279	351	551	912	1,233	808	315	109	Home worker
รับจ้างเลี้ยงเด็ก	336	8	11	29	94	65	39	91	Child care taker
รับซื้อของเก่า/เก็บของเก่าขาย	33	-	-	13	4	2	3	13	Business of used articles
รับซัก-รีดเสื้อผ้า	233	5	24	5	18	32	81	92	Laundry
มีรถให้เช่า/บริการ (เป็นเจ้าของ)	665	17	24	59	156	176	145	88	Car for rent/service
มีห้อง มีบ้าน ให้เช่า	-	-	-	-	-	-	-	-	House to rent
ธุรกิจการผลิต	38	-	3	-	-	21	-	14	Manufacturing business
อื่นๆ	256	-	13	-	57	85	99	3	Others
ทำงานไม่ทราบอาชีพ	3	-	-	-	-	3	-	-	Unknown occupations
	6	-	-	-	-	3	3	-	

ตารางที่ 8 จำนวนประชากรในชุมชนผู้รายได้น้อยในเมืองที่มีอายุตั้งแต่ 15 ปีขึ้นไป จำแนกตามกลุ่มอายุ อาชีพ และเพศ ภาคเหนือ (ต่อ)

Table 8 Number of population in poor communities aged 15 years and over by age group, occupation and sex, Northern region (Cont'd)

อาชีพ และ เพศ	กลุ่มอายุ (ปี) Age group (years)						60 ปีขึ้นไป and over	Occupation and sex
	รวม Total	15-19	20-24	25-29	30-39	40-49		
ชาย	18,220	1,883	1,351	2,086	3,396	3,853	2,988	Male
ไม่ทำงาน	4,576	1,284	396	252	211	430	1,714	Didn't work
ทำงาน	13,644	598	955	1,835	3,184	3,423	1,254	Employed
ทำนา/เกษตรกร/เลี้ยงสัตว์	870	21	38	40	117	225	206	Farmer/Agriculture/Livestock
ค้าขาย	3,337	77	191	357	689	806	439	Commerce
รับจ้างทั่วไป	2,552	82	183	417	658	697	143	Elementary occupations/Laborer
ช่างอาชีพต่างๆ ^{1/}	822	7	84	71	228	200	56	Professionals ^{1/}
ขับรถ/มอเตอร์ไซด์/รับจ้าง	765	3	21	22	218	235	119	Car/Motorcycle driver
อาชีพอิสระ	428	-	14	63	68	145	48	Free-lance
ข้าราชการ/รัฐวิสาหกิจฯ	958	34	36	140	274	279	13	Official/Government employee
ลูกจ้าง (รายวัน รายชิ้นงาน)	1,143	171	87	265	245	251	50	Employee
พนักงานบริษัท/ห้างร้าน/ร้านค้า	2,239	187	288	436	630	420	64	Office /salary woker
รับงานนอกที่บ้าน	88	-	2	-	21	13	27	Home worker
รับจ้างเลี้ยงเด็ก	13	-	-	13	-	-	-	Child care taker
รับซื้อของเก่า/เก็บของเก่าขาย	133	5	-	2	8	20	40	Business of used articles
รับซัก-รีดเสื้อผ้า	124	13	2	11	17	35	22	Laundry
มีรถให้เช่า/บริการ (เป็นเจ้าของ)	-	-	-	-	-	-	-	Car for rent/service
มีห้อง มีบ้าน ให้เช่า	30	-	3	-	-	21	6	Houe to rent
ธุรกิจการผลิต	138	-	5	0	12	76	42	Manufacturing business
อื่นๆ	-	-	-	-	-	-	-	Others
ทำงานไม่ทราบอาชีพ	3	-	-	-	-	-	3	Unknown occupations

ตารางที่ 8 จำนวนประชากรในชุมชนผู้รายได้น้อยในเมืองที่มีอายุตั้งแต่ 15 ปีขึ้นไป จำแนกตามกลุ่มอายุ อาชีพ และเพศ ภาคเหนือ (ต่อ)

Table 8 Number of population in poor communities aged 15 years and over by age group, occupation and sex, Northern region (Cont'd)

อาชีพ และเพศ	กลุ่มอายุ (ปี) Age group (years)						รวม	60 ปีขึ้นไป and over	Occupation and sex
	15-19	20-24	25-29	30-39	40-49	50-59			
หญิง	1,850	1,674	2,025	3,926	4,061	3,510	4,302	Female	
ไม่ทำงาน	1,384	762	668	751	1,019	1,240	3,104	Didn't work	
ทำงาน	465	913	1,357	3,175	3,043	2,269	1,198	Employed	
ทำนา/เกษตรกร/เลี้ยงสัตว์	7	11	24	61	154	137	96	Farmer/Agriculture/Livestock	
ค้าขาย	112	255	399	1,349	1,484	1,271	692	Commerce	
รับจ้างทั่วไป	74	52	114	172	253	162	90	Elementary occupations/Laborer	
ช่างอาชีพต่าง ๆ ^{1/}	34	20	41	181	181	169	31	Professionals ^{1/}	
ขับรถมอเตอร์ไซด์รับจ้าง	-	-	-	-	36	1	-	Car/Motorcycle driver	
อาชีพอิสระ	8	6	17	133	68	53	28	Free-lance	
ข้าราชการรัฐสภาท้องถิ่น	2	69	111	195	123	74	-	Official/Government employee	
ลูกจ้าง (รายวัน รายชิ้นงาน)	53	199	95	209	135	66	31	Employee	
พนักงานบริษัท/ห้างร้านร้านค้า	164	263	476	603	389	99	45	Office /salary woker	
รับงานภาคที่บ้าน	8	9	29	73	52	14	64	Home worker	
รับจ้างเลี้ยงเด็ก	-	-	-	4	2	3	13	Child care taker	
รับซื้อของเก่า/เก็บของเก่าขาย	-	-	3	11	12	41	34	Business of used articles	
รับซัก-รีดเสื้อผ้า	4	22	48	139	140	122	67	Laundry	
มีรถให้เช่า/บริการ (เป็นเจ้าของ)	-	-	-	-	-	-	-	Car for rent/service	
มีห้อง มีบ้าน ให้เช่า	9	-	-	-	-	-	9	Houe to rent	
ธุรกิจการผลิต	119	7	-	45	9	57	-	Manufacturing business	
อื่น ๆ	3	-	-	-	3	-	-	Others	
ทำงานไม่ทราบอาชีพ	3	-	-	-	3	-	-	Unknown occupations	

หมายเหตุ : /1 หมายถึง ช่างอาชีพต่าง ๆ เช่น ช่างเสริมสวย,ช่างเย็บผ้า,ช่างซ่อมเครื่องใช้,ช่างยนต์ เป็นต้น

ตารางที่ 8.1 จำนวนประชากรในชุมชนผู้มีรายได้น้อยในเมืองที่มีอายุตั้งแต่ 15 ปีขึ้นไป จำแนกตามกลุ่มอายุ อาชีพ และเพศ จังหวัดเชียงราย

Table 8.1 Number of population in poor communities aged 15 years and over by age group, occupation and sex, Chiang Rai

อาชีพ และเพศ	กลุ่มอายุ (ปี) Age group (years)					60 ปีขึ้นไป and over	Occupation and sex		
	Total	15-19	20-24	25-29	30-39			40-49	50-59
ยอดรวม	23,339	2,265	1,611	2,616	4,523	4,545	3,664	4,114	Total
ไม่ทำงาน	8,584	1,682	517	682	696	1,057	1,042	2,908	Didn't work
ทำงาน	14,755	583	1,095	1,934	3,828	3,488	2,622	1,206	Employed
ทำนา/เกษตรกร/เลี้ยงสัตว์	641	-	-	16	46	193	207	179	Farmer/Agriculture/Livestock
ค้าขาย	5,400	110	285	536	1,380	1,339	1,196	553	Commerce
รับจ้างทั่วไป	1,962	88	134	347	473	558	289	74	Elementary occupations/Laborer
ช่างอาชีพต่างๆ ^{1/}	913	34	75	47	247	239	225	47	Professionals ^{1/}
ขับรถ/มอเตอร์ไซด์/รับจ้าง	462	-	10	6	152	157	80	56	Car/Motorcycle driver
อาชีพอิสระ	393	3	6	51	109	88	84	51	Free-lance
ข้าราชการ/รัฐวิสาหกิจฯ	871	34	63	173	308	162	128	3	Official/Government employee
ลูกจ้าง (รายวัน รายชิ้นงาน)	1,205	137	215	251	288	204	65	45	Employee
พนักงานบริษัท/ห้างร้านร้านค้า	2,153	177	300	443	633	395	144	59	Office /salary woker
รับงานมาทำที่บ้าน	230	-	-	27	74	16	32	80	Home worker
รับจ้างเลี้ยงเด็ก	3	-	-	-	-	-	3	-	Child care taker
รับซื้อของเก่า/เก็บของเก่าขาย	31	-	-	-	-	5	11	15	Business of used articles
รับซัก-รีดเสื้อผ้า	278	-	3	37	69	70	65	34	Laundry
มีรถให้เช่า/บริการ (เป็นเจ้าของ)	-	-	-	-	-	-	-	-	Car for rent/service
มีห้อง มีบ้าน ให้เช่า	9	-	3	-	-	-	-	6	Houe to rent
ธุรกิจการผลิต	195	-	-	-	47	55	90	3	Manufacturing business
อื่นๆ	3	-	-	-	-	3	-	-	Others
ทำงานไม่ทราบอาชีพ	6	-	-	-	-	3	3	-	Unknown occupations

ตารางที่ 8.1 จำนวนประชากรในชุมชนผู้มีรายได้น้อยในเมืองที่มีอายุตั้งแต่ 15 ปีขึ้นไป จำแนกตามกลุ่มอายุ อาชีพ และเพศ จังหวัดเชียงราย (ต่อ)

Table 8.1 Number of population in poor communities aged 15 years and over by age group, occupation and sex, Chiang Rai (Cont'd)

อาชีพ และเพศ	กลุ่มอายุ (ปี) Age group (years)							รวม	60 ปีขึ้นไป and over	Occupation and sex
	Total	15-19	20-24	25-29	30-39	40-49	50-59			
ชาย	10,634	1,095	728	1,292	2,063	2,212	1,620	1,625	Male	
ไม่ทำงาน	2,744	773	177	159	133	324	172	1,005	Didn't work	
ทำงาน	7,890	321	550	1,134	1,930	1,887	1,448	619	Employed	
ทำนา/เกษตรกร/เลี้ยงสัตว์	415	-	-	16	38	101	141	118	Farmer/Agriculture/Livestock	
ค้าขาย	2,049	55	118	239	461	457	496	223	Commerce	
รับจ้างทั่วไป	1,558	51	106	265	410	463	214	49	Elementary occupations/Laborer	
ช่างอาชีพต่าง ๆ ^{1/}	485	-	68	28	139	101	122	28	Professionals ^{1/}	
ขับรถ/มอเตอร์ไซด์รับจ้าง	449	-	10	6	152	145	80	56	Car/Motorcycle driver	
อาชีพอิสระ	266	-	-	51	40	72	62	41	Free-lance	
ข้าราชการ/รัฐวิสาหกิจ	623	34	34	102	212	127	111	3	Official/Government employee	
ลูกจ้าง (รายวัน รายเดือน)	686	106	40	193	143	146	30	27	Employee	
พนักงานบริษัท/ห้างร้านร้านค้า	1,137	75	171	233	305	207	121	25	Office /salary woker	
รับงานทำที่บ้าน	64	-	-	-	18	-	22	24	Home worker	
รับจ้างเลี้ยงเด็ก	-	-	-	-	-	-	-	-	Child care taker	
รับซื้อของเก่า/เก็บของเก่าขาย	15	-	-	-	-	-	3	12	Business of used articles	
รับซัก-รีดเสื้อผ้า	34	-	-	-	5	13	8	7	Laundry	
มีรถให้เช่า/บริการ (เป็นเจ้าของ)	-	-	-	-	-	-	-	-	Car for rent/service	
มีห้อง มีบ้าน ให้เช่า	6	-	3	-	-	-	-	3	Houe to rent	
ธุรกิจการผลิต	99	-	-	-	8	55	34	3	Manufacturing business	
อื่นๆ	-	-	-	-	-	-	-	-	Others	
ทำงานไม่ทราบอาชีพ	3	-	-	-	-	-	-	3	Unknown occupations	

ตารางที่ 8.1 จำนวนประชากรในชุมชนผู้มีรายได้น้อยในเมืองที่มีอายุตั้งแต่ 15 ปีขึ้นไป จำแนกตามกลุ่มอายุ อาชีพ และเพศ จังหวัดเชียงราย (ต่อ)

Table 8.1 Number of population in poor communities aged 15 years and over by age group, occupation and sex, Chiang Rai (Cont'd)

อาชีพ และเพศ	กลุ่มอายุ (ปี) Age group (years)						60 ปีขึ้นไป and over	Occupation and sex
	รวม Total	15-19	20-24	25-29	30-39	40-49		
หญิง								Female
ไม่ทำงาน	12,705	1,170	884	1,324	2,460	2,334	2,044	2,489
ทำงาน	5,840	908	339	524	563	733	870	1,903
ทำนา/เกษตรกร/เลี้ยงสัตว์	6,865	262	544	800	1,897	1,601	1,174	586
ค้าขาย	226	-	-	-	8	92	66	60
รับจ้างทั่วไป	3,351	55	167	297	919	882	700	330
ช่างอาชีพต่าง ^{1/}	404	37	28	82	63	95	75	25
ขับรถ/มอเตอร์ไซด์รับจ้าง	428	34	8	19	108	138	103	19
อาชีพอิสระ	13	-	-	-	-	13	-	-
ข้าราชการ/รัฐสภากิจฯ	127	3	6	-	69	17	22	10
ลูกจ้าง (รายวัน รายชิ้นงาน)	248	-	29	72	96	35	17	-
พนักงานบริษัท/ห้างร้านค้า	520	31	175	58	145	58	34	19
รับงานมากที่บ้าน	1,015	102	129	210	329	188	24	34
รับจ้างเลี้ยงเด็ก	166	-	-	27	57	16	10	56
รับซื้อของเก่า/เก็บของเก่าขาย	3	-	-	-	-	-	3	-
รับซัก-รีดเสื้อผ้า	16	-	-	-	-	5	8	3
มีรถให้เช่า/บริการ (เป็นเจ้าของ)	244	-	3	37	64	57	57	26
มีห้อง มีบ้าน ให้เช่า	-	-	-	-	-	-	-	-
ธุรกิจการผลิต	3	-	-	-	-	-	-	3
อื่นๆ	95	-	-	-	39	-	56	-
ทำงานไม่ทราบอาชีพ	3	-	-	-	-	3	-	-

หมายเหตุ : 1/ หมายถึง ช่างอาชีพต่าง ๆ เช่น ช่างเสริมสวย,ช่างเย็บผ้า,ช่างซ่อมเครื่องใช้,ช่างยนต์ เป็นต้น

ตารางที่ 8.2 จำนวนประชากรในชุมชนผู้มีรายได้น้อยในเมืองที่มีอายุตั้งแต่ 15 ปีขึ้นไป จำแนกตามกลุ่มอายุ อาชีพ และเพศ จังหวัดเชียงใหม่

Table 8.2 Number of population in poor communities aged 15 years and over by age group, occupation and sex, Chiang Mai

อาชีพ และเพศ	กลุ่มอายุ (ปี) Age group (years)						รวม	60 ปีขึ้นไป and over	Occupation and sex
	15-19	20-24	25-29	30-39	40-49	50-59			
รวม									
Total									
ยอดรวม	9,877	883	1,033	1,720	2,031	1,581	1,739	Total	
ไม่ทำงาน	2,917	413	152	146	248	286	1,095	Didn't work	
ทำงาน	6,960	471	881	1,574	1,783	1,294	644	Employed	
ทำนา/เกษตรกร/เลี้ยงสัตว์	15	5	-	-	-	7	3	Farmer/Agriculture/Livestock	
ค้าขาย	1,908	100	138	360	424	548	289	Commerce	
รับจ้างทั่วไป	905	46	134	178	222	174	103	Elementary occupations/Laborer	
ช่างอาชีพต่าง ๆ ^{1/}	370	2	30	103	99	99	19	Professionals ^{1/}	
ขับรถ/มอเตอร์ไซด์รับจ้าง	244	-	13	57	82	40	47	Car/Motorcycle driver	
อาชีพอิสระ	305	5	25	81	113	49	18	Free-lance	
ข้าราชการ/รัฐวิสาหกิจ ⁴	440	27	51	92	174	93	3	Official/Government employee	
ลูกจ้าง (รายวัน รายเดือนงาน)	382	41	66	74	100	42	28	Employee	
พนักงานบริษัท/ห้างร้านร้านค้า	1,796	146	405	532	356	144	33	Office /salary woker	
รับงานทำที่บ้าน	69	9	2	6	40	-	7	Home worker	
รับจ้างเลี้ยงเด็ก	27	-	13	-	2	-	13	Child care taker	
รับซื้อของเก่า/เก็บของเก่าขาย	129	1	2	15	21	51	39	Business of used articles	
รับซัก-รีดเสื้อผ้า	288	17	3	66	101	47	33	Laundry	
มีรถให้เช่า/บริการ (เป็นเจ้าของ)	-	-	-	-	-	-	-	Car for rent/service	
มีห้อง มีบ้าน ให้เช่า	29	-	-	-	21	-	8	Houe to rent	
ธุรกิจการผลิต	53	-	-	10	30	1	-	Manufacturing business	
อื่นๆ	-	-	-	-	-	-	-	Others	
ทำงานไม่ทราบอาชีพ	-	-	-	-	-	-	-	Unknown occupations	

ตารางที่ 8.2 จำนวนประชากรในชุมชนผู้มีรายได้น้อยในเมืองที่มีอายุตั้งแต่ 15 ปีขึ้นไป จำแนกตามกลุ่มอายุ อาชีพ และเพศ จังหวัดเชียงใหม่ (ต่อ)

Table 8.2 Number of population in poor communities aged 15 years and over by age group, occupation and sex, Chiang Mai (Cont'd)

อาชีพ และเพศ	กลุ่มอายุ (ปี) Age group (years)						60 ปีขึ้นไป and over	Occupation and sex	
	รวม Total	15-19	20-24	25-29	30-39	40-49			50-59
ชาย	4,660	486	376	517	838	1,016	675	752	Male
ไม่ทำงาน	1,146	319	138	61	63	72	72	421	Didn't work
ทำงาน	3,514	168	238	456	775	944	603	331	Employed
ทำนา/เกษตรกร/เลี้ยงสัตว์	10	-	5	-	-	-	2	3	Farmer/Agriculture/Livestock
ค้าขาย	709	11	41	65	124	159	188	120	Commerce
รับจ้างทั่วไป	611	12	36	105	120	156	122	60	Elementary occupations/Laborer
ช่างอาชีพต่าง ๆ ^{1/}	218	2	14	22	63	67	42	9	Professionals ^{1/}
ขับรถมอเตอร์ไซด์รับจ้าง	221	-	5	13	57	58	40	47	Car/Motorcycle driver
อาชีพอิสระ	140	-	14	8	21	68	24	5	Free-lance
ข้าราชการรัฐวิสาหกิจฯ	221	-	2	18	37	113	47	3	Official/Government employee
ลูกจ้าง (รายวัน รายชิ้นงาน)	253	34	22	43	52	58	27	17	Employee
พนักงานบริษัท/ห้างร้านร้านค้า	908	95	91	167	284	175	72	23	Office /salary woker
รับงานมากที่บ้าน	14	-	2	-	-	9	-	3	Home worker
รับจ้างเลี้ยงเด็ก	13	-	-	13	-	-	-	-	Child care taker
รับซื้อของเก่า/เก็บของเก่าขาย	78	1	-	2	5	16	30	24	Business of used articles
รับซัก-รีดเสื้อผ้า	67	13	2	-	9	22	9	12	Laundry
มีรถให้เช่า/บริการ (เป็นเจ้าของ)	-	-	-	-	-	-	-	-	Car for rent/service
มีห้อง มีบ้าน ให้เช่า	24	-	-	-	-	21	-	3	Houe to rent
ธุรกิจการผลิต	29	-	4	-	4	21	-	-	Manufacturing business
อื่นๆ	-	-	-	-	-	-	-	-	Others
ทำงานไม่ทราบอาชีพ	-	-	-	-	-	-	-	-	Unknown occupations

ตารางที่ 8.2 จำนวนประชากรในชุมชนผู้มีรายได้น้อยในเมืองที่มีอายุตั้งแต่ 15 ปีขึ้นไป จำแนกตามกลุ่มอายุ อาชีพ และเพศ จังหวัดเชียงใหม่ (ต่อ)

Table 8.2 Number of population in poor communities aged 15 years and over by age group, occupation and sex, Chiang Mai (Cont'd)

อาชีพ และเพศ	กลุ่มอายุ (ปี) Age group (years)						60 ปีขึ้นไป and over	Occupation and sex
	รวม Total	15-19	20-24	25-29	30-39	40-49		
หญิง	5,217	404	508	516	882	1,015	905	Female
ไม่ทำงาน	1,771	259	275	91	83	176	214	Didn't work
ทำงาน	3,446	145	233	425	799	839	730	Employed
ทำนา/เกษตรกร/เลี้ยงสัตว์	5	-	-	-	-	-	5	Farmer/Agriculture/Livestock
ค้าขาย	1,199	38	60	73	235	264	359	Commerce
รับจ้างทั่วไป	294	34	13	29	58	66	52	Elementary occupations/Laborer
ช่างอาชีพต่าง ๆ ^{1/}	152	-	4	8	40	32	57	Professionals ^{1/}
ขับรถ/มอเตอร์ไซด์รับจ้าง	24	-	-	-	-	24	-	Car/Motorcycle driver
อาชีพอิสระ	165	5	-	17	61	45	25	Free-lance
ข้าราชการ/รัฐวิสาหกิจฯ	220	-	25	33	55	61	46	Official/Government employee
ลูกจ้าง (รายวัน รายชิ้นงาน)	129	7	10	23	23	42	15	Employee
พนักงานบริษัท/ห้างร้าน/ร้านค้า	888	51	89	238	248	181	72	Office /salary woker
รับงานนอกที่บ้าน	55	6	7	2	6	30	39	Home worker
รับจ้างเลี้ยงเด็ก	14	-	-	-	-	2	-	Child care taker
รับซื้อของเก่า/เก็บของเก่าขาย	51	-	-	-	11	5	22	Business of used articles
รับซัก-รีดเสื้อผ้า	221	4	17	3	57	79	39	Laundry
มีรถให้เช่า/บริการ (เป็นเจ้าของ)	-	-	-	-	-	-	-	Car for rent/service
มีห้อง มีบ้าน ให้เช่า	5	-	-	-	-	-	-	Houe to rent
ธุรกิจการผลิต	24	-	7	-	6	9	1	Manufacturing business
อื่นๆ	-	-	-	-	-	-	-	Others
ทำงานไม่ทราบอาชีพ	-	-	-	-	-	-	-	Unknown occupations

หมายเหตุ : 1/ หมายถึง ช่างอาชีพต่าง ๆ เช่น ช่างเสริมสวย,ช่างเขียนผ้า,ช่างซ่อมเครื่องใช้,ช่างยนต์ เป็นต้น

ตารางที่ 8.3 จำนวนประชากรในชุมชนผู้มีรายได้น้อยในเมืองที่มีอายุตั้งแต่ 15 ปีขึ้นไป จำแนกตามกลุ่มอายุ อาชีพ และเพศ จังหวัดนครสวรรค์

Table 8.3 Number of population in poor communities aged 15 years and over by age group, occupation and sex, Nakhon Sawan

อาชีพ และเพศ	กลุ่มอายุ (ปี) Age group (years)						รวม	60 ปีขึ้นไป and over	Occupation and sex
	15-19	20-24	25-29	30-39	40-49	50-59			
ยอดรวม	6,353	531	463	1,079	1,337	949	1,417	Total	
ไม่ทำงาน	2,004	228	85	121	143	201	816	Didn't work	
ทำงาน	4,349	302	377	958	1,194	748	601	Employed	
ทำนา/เกษตรกร/เลี้ยงสัตว์	704	44	48	132	187	147	120	Farmer/Agriculture/Livestock	
ค้าขาย	1,589	60	81	299	527	305	288	Commerce	
รับจ้างทั่วไป	602	53	51	179	170	72	55	Elementary occupations/Laborer	
ช่างอาชีพต่าง ^{1/}	196	5	36	59	43	21	21	Professionals ^{1/}	
ขับรถ/มอเตอร์ไซด์รับจ้าง	96	3	4	8	32	28	16	Car/Motorcycle driver	
อาชีพอิสระ	45	-	4	11	12	11	7	Free-lance	
ข้าราชการ/รัฐวิสาหกิจ	221	2	26	69	66	37	7	Official/Government employee	
ลูกจ้าง (รายวัน รายเดือน)	343	46	43	92	81	34	8	Employee	
พนักงานบริษัท/ห้างร้านร้านค้า	331	28	64	68	57	27	17	Office /salary woker	
รับงานทำที่บ้าน	37	2	-	14	9	7	4	Home worker	
รับจ้างเลี้ยงเด็ก	4	-	-	4	-	-	-	Child care taker	
รับซื้อของเก่า/เก็บของเก่าขาย	73	4	3	3	7	19	38	Business of used articles	
รับซัก-รีดเสื้อผ้า	99	-	19	21	4	33	22	Laundry	
มีรถให้เช่า/บริการ (เป็นเจ้าของ)	-	-	-	-	-	-	-	Car for rent/service	
มีห้อง มีบ้าน ให้เช่า	-	-	-	-	-	-	-	Houe to rent	
ธุรกิจการผลิต	9	1	-	-	-	8	-	Manufacturing business	
อื่นๆ	-	-	-	-	-	-	-	Others	
ทำงานไม่ทราบอาชีพ	-	-	-	-	-	-	-	Unknown occupations	

ตารางที่ 8.3 จำนวนประชากรในชุมชนผู้มีรายได้น้อยในเมืองที่มีอายุตั้งแต่ 15 ปีขึ้นไป จำแนกตามกลุ่มอายุ อาชีพ และเพศ จังหวัดนครสวรรค์ (ต่อ)

Table 8.3 Number of population in poor communities aged 15 years and over by age group, occupation and sex, Nakhon Sawan (Cont'd)

อาชีพ และเพศ	กลุ่มอายุ (ปี) Age group (years)						อาชีพ และเพศ		
	รวม	15-19	20-24	25-29	30-39	40-49		50-59	60 ปีขึ้นไป and over
ชาย	2,926	302	248	277	494	625	388	592	Male
ไม่ทำงาน	686	192	81	32	15	33	44	288	Didn't work
ทำงาน	2,240	109	167	245	479	592	344	304	Employed
ทำนา/เกษตรกร/เลี้ยงสัตว์	445	21	33	24	79	124	80	85	Farmer/Agriculture/Livestock
ค้าขาย	579	11	32	52	105	190	94	95	Commerce
รับจ้างทั่วไป	383	19	41	47	128	78	36	34	Elementary occupations/Laborer
ช่างอาชีพต่าง ๆ ^{1/}	119	5	3	22	27	32	12	20	Professionals ^{1/}
ขับรถ/มอเตอร์ไซด์รับจ้าง	95	3	6	4	8	32	26	16	Car/Motorcycle driver
อาชีพอิสระ	23	-	-	4	7	5	5	3	Free-lance
ข้าราชการ/รัฐวิสาหกิจ ฯ	115	-	-	19	24	39	26	7	Official/Government employee
ลูกจ้าง (รายวัน รายชิ้นงาน)	204	31	25	28	51	47	18	6	Employee
พนักงานบริษัท/ห้างร้านร้านค้า	194	17	26	35	41	37	23	16	Office /salary woker
รับงานนอกที่ที่บ้าน	11	-	-	-	4	4	4	-	Home worker
รับจ้างเลี้ยงเด็ก	-	-	-	-	-	-	-	-	Child care taker
รับซื้อของเก่า/เก็บของเก่าขาย	40	4	-	-	3	5	7	22	Business of used articles
รับซัก-รีดเสื้อผ้า	23	-	-	11	3	-	7	3	Laundry
มีรถให้เช่า/บริการ (เป็นเจ้าของ)	-	-	-	-	-	-	-	-	Car for rent/service
มีห้อง มีบ้าน ให้เช่า	-	-	-	-	-	-	-	-	Houe to rent
ธุรกิจการผลิต	9	-	1	-	-	-	8	-	Manufacturing business
อื่น ๆ	-	-	-	-	-	-	-	-	Others
ทำงานไม่ทราบอาชีพ	-	-	-	-	-	-	-	-	Unknown occupations

ตารางที่ 8.3 จำนวนประชากรในชุมชนผู้มีรายได้น้อยในเมืองที่มีอายุตั้งแต่ 15 ปีขึ้นไป จำแนกตามกลุ่มอายุ อาชีพ และเพศ จังหวัดนครสวรรค์ (ต่อ)

Table 8.3 Number of population in poor communities aged 15 years and over by age group, occupation and sex, Nakhon Sawan (Cont'd)

อาชีพ และเพศ	กลุ่มอายุ (ปี) Age group (years)						60 ปีขึ้นไป and over	Occupation and sex
	รวม Total	15-19	20-24	25-29	30-39	40-49		
หญิง								Female
ไม่ทำงาน	3,427	276	283	186	585	712	560	825
ทำงาน	1,318	217	147	54	106	110	157	528
ทำนา/เกษตรกร/เลี้ยงสัตว์	2,109	59	136	132	479	602	404	298
ค้าขาย	259	7	11	24	53	63	67	36
รับจ้างทั่วไป	1,011	18	28	29	194	337	212	193
ช่างอาชีพต่าง ๆ ^{1/}	219	3	12	4	51	92	36	22
ขับรถ/มอเตอร์ไซด์รับจ้าง	77	-	8	14	32	11	10	1
อาชีพอิสระ	1	-	-	-	-	-	1	-
ข้าราชการ/รัฐวิสาหกิจ ฯ	22	-	-	-	4	7	7	5
ลูกจ้าง (รายวัน รายชิ้นงาน)	106	2	15	7	45	27	12	-
พนักงานบริษัท/ห้างร้าน/ร้านค้า	139	15	14	15	41	35	16	3
รับงานนอกที่ที่บ้าน	137	12	45	29	27	20	4	1
รับจ้างเลี้ยงเด็ก	26	2	2	-	11	5	4	4
รับซื้อของเก่า/เก็บของเก่าขาย	4	-	-	-	4	-	-	-
รับซัก-รีดเสื้อผ้า	33	-	-	3	-	2	11	16
มีรถให้เช่า/บริการ (เป็นเจ้าของ)	76	-	1	8	18	4	26	19
มีห้อง มีบ้าน ให้เช่า	-	-	-	-	-	-	-	-
ธุรกิจการผลิต	-	-	-	-	-	-	-	-
อื่น ๆ	-	-	-	-	-	-	-	-
ทำงานไม่ทราบอาชีพ	-	-	-	-	-	-	-	-

หมายเหตุ : 1 หมายถึง ช่างอาชีพต่าง ๆ เช่น ช่างเสริมสวย, ช่างเย็บผ้า, ช่างซ่อมเครื่องใช้, ช่างยนต์ เป็นต้น

ตารางที่ 9 จำนวนประชากรในชุมชนผู้มีรายได้น้อยในเมืองและเป็นที่ตั้งชุมชนแออัด 15 ปีขึ้นไป จำแนกตามกลุ่มอายุ รายได้เฉลี่ยต่อสัปดาห์และเพศ ภาคเหนือ

Table 9 Number of employed population in poor communities aged 15 years and over by age group, income per week and sex, Northern region

รายได้เฉลี่ยต่อสัปดาห์ (บาท) และเพศ	รวม Total	กลุ่มอายุ (ปี) Age group (years)						Income per week (baht) and sex
		15-19	20-29	30-39	40-49	50-59	60 ปีขึ้นไป and over	
ยอดรวม	26,064	1,064	5,060	6,359	6,465	4,664	2,451	Total
น้อยกว่า 1,501	21,661	1,010	4,422	5,020	5,225	3,732	2,252	Less than 1,501
1,501-3,000	3,408	54	600	1,040	954	597	162	1,501-3,000
3,001-6,000	689	-	24	214	258	166	28	3,001-6,000
6,001-9,000	107	-	3	15	13	76	-	6,001-9,000
9,001-12,000	68	-	4	8	10	46	-	9,001-12,000
12,0001 ขึ้นไป	11	-	-	7	-	4	-	12,0001 and over
ไม่ทราบ	120	-	6	55	6	45	9	Unknown
ชาย	13,644	598	2,790	3,184	3,423	2,395	1,254	Male
น้อยกว่า 1,501	10,903	564	2,431	2,454	2,606	1,722	1,125	Less than 1,501
1,501-3,000	2,089	34	332	585	621	407	110	1,501-3,000
3,001-6,000	461	-	13	113	171	150	13	3,001-6,000
6,001-9,000	75	-	3	13	10	48	-	6,001-9,000
9,001-12,000	43	-	4	8	10	21	-	9,001-12,000
12,0001 ขึ้นไป	6	-	-	2	-	4	-	12,0001 and over
ไม่ทราบ	68	-	6	9	6	43	6	Unknown

ตารางที่ 9 จำนวนประชากรในชุมชนผู้มีรายได้น้อยในเมืองและเป็นที่ผู้มีงานทำ อายุตั้งแต่ 15 ปีขึ้นไป จำแนกตามกลุ่มอายุ รายได้เฉลี่ยต่อสัปดาห์ และเพศ ภาคเหนือ(ต่อ)

Table 9 Number of employed population in poor communities aged 15 years and over by age group, income per week and sex, Northern region (Cont'd)

รายได้เฉลี่ยต่อสัปดาห์ (บาท) และเพศ	รวม Total	กลุ่มอายุ (ปี) Age group (years)					Income per week (baht) and sex	
		15-19	20-29	30-39	40-49	60 ปีขึ้นไป and over		
หญิง	12,420	466	2,270	3,175	3,043	2,269	1,198	Female
น้อยกว่า 1,501	10,759	446	1,991	2,567	2,619	2,009	1,127	Less than 1,501
1,501-3,000	1,318	20	268	455	333	190	52	1,501-3,000
3,001-6,000	229	-	11	100	87	15	15	3,001-6,000
6,001-9,000	32	-	-	2	3	27	-	6,001-9,000
9,001-12,000	25	-	-	-	-	25	-	9,001-12,000
12,0001 ขึ้นไป	4	-	-	4	-	-	-	12,0001 and over
ไม่ทราบ	52	-	-	46	-	2	3	Unknown

ตารางที่ 9.1 จำนวนประชากรในชุมชนผู้มีรายได้น้อยในเชียงใหม่และผู้มีงานทำ อายุตั้งแต่ 15 ปีขึ้นไป จำแนกตามกลุ่มอายุ รายได้เฉลี่ยต่อสัปดาห์ และเพศ
จังหวัดเชียงใหม่

Table 9.1 Number of employed population in poor communities aged 15 years and over by age group, income per week and sex, Chiang Rai

รายได้เฉลี่ยต่อสัปดาห์ (บาท) และเพศ	รวม Total	กลุ่มอายุ (ปี) Age group (years)					Income per week (baht) and sex	
		15-19	20-29	30-39	40-49	50-59		60 ปีขึ้นไป and over
ยอดรวม	14,755	583	3,029	3,828	3,488	2,622	1,206	Total
น้อยกว่า 1,501	12,579	567	2,664	3,102	2,913	2,212	1,121	Less than 1,501
1,501-3,000	1,794	16	350	567	501	289	73	1,501-3,000
3,001-6,000	245	-	9	88	66	75	5	3,001-6,000
6,001-9,000	11	-	-	8	-	3	-	6,001-9,000
9,001-12,000	13	-	-	8	5	-	-	9,001-12,000
12,0001 ขึ้นไป	-	-	-	-	-	-	-	12,0001 and over
ไม่ทราบ	112	-	6	55	3	43	7	Unknown
ชาย	7,890	321	1,684	1,930	1,887	1,448	619	Male
น้อยกว่า 1,501	6,558	321	1,504	1,531	1,517	1,109	577	Less than 1,501
1,501-3,000	1,047	-	166	305	317	226	33	1,501-3,000
3,001-6,000	200	-	9	69	45	71	5	3,001-6,000
6,001-9,000	8	-	-	8	-	-	-	6,001-9,000
9,001-12,000	13	-	-	8	5	-	-	9,001-12,000
12,0001 ขึ้นไป	-	-	-	-	-	-	-	12,0001 and over
ไม่ทราบ	63	-	6	9	3	43	3	Unknown

ตารางที่ 9.1 จำนวนประชากรในชุมชนผู้มีรายได้น้อยในเมืองและเป็นผู้มีงานทำ อายุตั้งแต่ 15 ปีขึ้นไป จำแนกตามกลุ่มอายุ รายได้เฉลี่ยต่อสัปดาห์ และเพศ
จังหวัดเชียงใหม่ (ต่อ)

Table 9.1 Number of employed population in poor communities aged 15 years and over by age group, income per week and sex, Chiang Rai (Cont'd)

รายได้เฉลี่ยต่อสัปดาห์ (บาท) และเพศ	รวม Total	กลุ่มอายุ (ปี) Age group (years)					Income per week (baht) and sex	
		15-19	20-29	30-39	40-49	50-59 60 ปีขึ้นไป and over		
หญิง	6,865	262	1,345	1,897	1,601	1,174	586	Female
น้อยกว่า 1,501	6,021	246	1,161	1,570	1,396	1,104	544	Less than 1,501
1,501-3,000	747	16	184	261	184	63	39	1,501-3,000
3,001-6,000	44	-	-	19	21	4	-	3,001-6,000
6,001-9,000	3	-	-	-	-	3	-	6,001-9,000
9,001-12,000	-	-	-	-	-	-	-	9,001-12,000
12,001 ขึ้นไป	-	-	-	-	-	-	-	12,001 and over
ไม่ทราบ	50	-	-	46	-	-	3	Unknown

ตารางที่ 9.2 จำนวนประชากรในชุมชนผู้มีรายได้น้อยในเมืองและเป็นผู้มีงานทำ อายุตั้งแต่ 15 ปีขึ้นไป จำแนกตามกลุ่มอายุ รายได้เฉลี่ยต่อสัปดาห์ และเพศ จังหวัดเชียงใหม่ (ต่อ)

Table 9.2 Number of employed population in poor communities aged 15 years and over by age group, income per week and sex, Chiang Mai (Cont'd)

รายได้เฉลี่ยต่อสัปดาห์ (บาท) และเพศ	รวม Total	กลุ่มอายุ (ปี) Age group (years)					Income per week (baht) and sex
		15-19	20-29	30-39	40-49	50-59 60 ปีขึ้นไป and over	
หญิง	3,446	145	658	799	839	692	313 Female
น้อยกว่า 1,501	2,777	141	584	559	672	517	304 Less than 1,501
1,501-3,000	466	4	65	168	107	117	6 1,501-3,000
3,001-6,000	148	-	9	66	61	10	3 3,001-6,000
6,001-9,000	23	-	-	2	-	21	- 6,001-9,000
9,001-12,000	25	-	-	-	-	25	- 9,001-12,000
12,0001 ขึ้นไป	4	-	-	4	-	-	- 12,0001 and over
ไม่ทราบ	2	-	-	-	-	2	- Unknown

ตารางที่ 9.3 จำนวนประชากรในชุมชนผู้มีรายได้น้อยในเมืองและเป็นผู้มีงานทำ อายุตั้งแต่ 15 ปีขึ้นไป จำแนกตามกลุ่มอายุ รายได้เฉลี่ยต่อสัปดาห์ และเพศ
จังหวัดนครสวรรค์

Table 9.3 Number of employed population in poor communities aged 15 years and over by age group, income per week and sex, Nakhon Sawan

รายได้เฉลี่ยต่อสัปดาห์ (บาท) และเพศ	รวม Total	กลุ่มอายุ (ปี) Age group (years)					Income per week (baht) and sex	
		15-19	20-29	30-39	40-49	50-59		60 ปีขึ้นไป and over
ยอดรวม	4,349	168	680	958	1,194	748	601	Total
น้อยกว่า 1,501	3,772	168	607	820	1,000	637	540	Less than 1,501
1,501-3,000	426	-	66	101	140	74	44	1,501-3,000
3,001-6,000	134	-	3	35	48	34	15	3,001-6,000
6,001-9,000	12	-	3	2	4	4	-	6,001-9,000
9,001-12,000	-	-	-	-	-	-	-	9,001-12,000
12,0001 ขึ้นไป	-	-	-	-	-	-	-	12,000 and over
ไม่ทราบ	5	-	-	-	3	-	3	Unknown
ชาย	2,240	109	412	479	592	344	304	Male
น้อยกว่า 1,501	1,811	109	361	383	449	248	260	Less than 1,501
1,501-3,000	320	-	47	75	97	64	38	1,501-3,000
3,001-6,000	98	-	1	20	42	32	3	3,001-6,000
6,001-9,000	6	-	3	2	1	-	-	6,001-9,000
9,001-12,000	-	-	-	-	-	-	-	9,001-12,000
12,0001 ขึ้นไป	-	-	-	-	-	-	-	12,0001 and over
ไม่ทราบ	5	-	-	-	3	-	3	Unknown

ตารางที่ 10 จำนวนประชากรในชุมชนผู้มีรายได้น้อยในเมืองอายุตั้งแต่ 15 ปีขึ้นไป จำแนกตามกลุ่มอายุ เหตุผลที่ไม่ทำงาน และเพศ ภาคเหนือ

Table 10 Number of population in poor communities age 15 years and over by age group, reason for not working and sex, Northern region

กลุ่มอายุ (ปี) และเพศ	รวม Total	เหตุผลที่ไม่ทำงาน Reasons for not working							Total	Age group (Year) and sex
		ทำงานบ้าน Housekeeping	เรียนหนังสือ Attending	กำลังหางานทำ Looking for work	ยังเด็กหรือชรา Too young/old	ป่วย/พิการ Sickness/ disability	ไม่สมัครใจทำงาน Voluntarily idle	อื่นๆ Others		
ยอดรวม	13,505	3,575	2,490	1,324	4,029	872	424	791		
15-19	2,669	144	1,972	221	39	7	146	138	15-19	
20-29	2,077	642	511	525	-	130	64	205	20-29	
30-39	963	471	7	174	-	151	53	106	30-39	
40-49	1,449	885	-	253	-	147	38	125	40-49	
50-59	1,529	915	-	101	55	183	112	164	50-59	
60 ปีขึ้นไป	4,819	517	-	50	3,935	254	10	53	60 and over	
ชาย	4,576	179	1,192	788	1,499	432	237	250	Male	
15-19	1,284	11	957	158	22	7	121	9	15-19	
20-29	648	2	228	325	-	59	14	20	20-29	
30-39	211	5	7	45	-	103	16	36	30-39	
40-49	430	83	-	193	-	65	36	53	40-49	
50-59	288	25	-	25	16	83	41	100	50-59	
60 ปีขึ้นไป	1,714	53	-	42	1,461	116	10	32	60 and over	

ตารางที่ 10 จำนวนประชากรในชุมชนผู้มีรายได้น้อยในเมืองอายุตั้งแต่ 15 ปีขึ้นไป จำแนกตามกลุ่มอายุ เหตุผลที่ไม่ทำงาน และเพศ ภาคเหนือ (ต่อ)

Table 10 Number of population in poor communities age 15 years and over by age group, reason for not working and sex, Northern region (Cont'd)

กลุ่มอายุ (ปี) และเพศ	รวม Total	เหตุผลที่ไม่ทำงาน Reasons for not working							Age group (year) and sex
		ทำงานบ้าน Housekeeping	เรียนหนังสือ Attending	กำลังหางานทำ Looking for work	ยังเด็กหรือชรา Too young/old	ป่วย/พิการ Sickness/ disability	ไม่สมัครใจทำงาน Voluntarily idle	อื่นๆ Others	
หญิง	8,929	3,396	1,298	536	2,530	439	187	542	Female
15-19	1,384	133	1,015	63	17	-	26	130	15-19
20-29	1,430	640	283	200	-	72	51	184	20-29
30-39	751	466	-	129	-	48	38	70	30-39
40-49	1,019	802	-	60	-	81	2	73	40-49
50-59	1,240	890	-	76	39	100	71	64	50-59
60 ปีขึ้นไป	3,104	464	-	8	2,474	138	-	21	60 and over

ตารางที่ 10.1 จำนวนประชากรในชุมชนผู้มีรายได้น้อยในเมืองอายุตั้งแต่ 15 ปีขึ้นไป จำแนกตามกลุ่มอายุ เหตุผลที่ไม่ทำงาน และเพศ จังหวัดเชียงราย

Table 10.1 Number of population in poor communities age 15 years and over by age group, reason for not working and sex, Chiang Rai

กลุ่มอายุ (ปี) และเพศ	เหตุผลที่ไม่ทำงาน Reasons for not working								Age group (Year) and sex
	รวม Total	ทำงานบ้าน Housekeeping	เรียนหนังสือ Attending	กำลังหางานทำ Looking for work	ยังเด็กหรือชรา Too young/old	ป่วย/พิการ Sickness/disability	ไม่สมัครใจทำงาน Voluntarily idle	อื่นๆ Others	
ยอดรวม	8,584	2,408	1,371	961	2,501	475	289	579	Total
15-19	1,682	78	1,222	114	26	3	110	129	15-19
20-29	1,199	462	149	352	-	75	44	117	20-29
30-39	696	330	-	133	-	95	42	95	30-39
40-49	1,057	654	-	228	-	55	24	97	40-49
50-59	1,042	635	-	86	36	90	70	124	50-59
60 ปีขึ้นไป	2,908	248	-	48	2,439	157	-	16	60 and over
ชาย	2,744	111	644	544	892	213	137	202	Male
15-19	773	11	568	75	19	3	89	9	15-19
20-29	336	-	76	214	-	30	8	8	20-29
30-39	133	-	-	30	-	59	8	36	30-39
40-49	324	68	-	173	-	9	22	53	40-49
50-59	172	15	-	11	11	42	11	81	50-59
60 ปีขึ้นไป	1,005	17	-	41	861	70	-	16	60 and over

ตารางที่ 10.1 จำนวนประชากรในชุมชนผู้มีรายได้ร้อยละ 15 ปีขึ้นไป จำแนกตามกลุ่มอายุ เหตุผลที่ไม่ทำงาน และเพศ จังหวัดเชียงราย (ต่อ)

Table 10.1 Number of population in poor communities age 15 years and over by age group, reason for not working and sex, Chiang Rai (Cont'd)

กลุ่มอายุ (ปี) และเพศ	รวม Total	เหตุผลที่ไม่ทำงาน Reasons for not working							อายุ และเพศ Age group (year) and sex
		ทำงานบ้าน Housekeeping	เรียนหนังสือ Attending	กำลังหางานทำ Looking for work	ยังเด็กหรือชรา Too young/old	ป่วย/พิการ Sickness/ disability	ไม่สมัครใจทำงาน Voluntarily idle	อื่นๆ Others	
หญิง	5,840	2,296	727	416	1,609	262	152	377	Female
15-19	908	67	654	39	7	-	21	121	15-19
20-29	863	462	73	137	-	45	36	110	20-29
30-39	563	330	-	103	-	36	34	59	30-39
40-49	733	586	-	55	-	46	2	44	40-49
50-59	870	620	-	75	25	48	59	43	50-59
60 ปีขึ้นไป	1,903	231	-	7	1,577	87	-	-	60 and over

ตารางที่ 10.2 จำนวนประชากรในชุมชนผู้มีรายได้น้อยในเมืองอายุตั้งแต่ 15 ปีขึ้นไป จำแนกตามกลุ่มอายุ เหตุผลที่ไม่ทำงาน และเพศ จังหวัดเชียงใหม่

Table 10.2 Number of population in poor communities age 15 years and over by age group, reason for not working and sex, Chiang Mai

กลุ่มอายุ (ปี) และเพศ	รวม Total	เหตุผลที่ไม่ทำงาน Reasons for not working							รวม Total	Age group (Year) and sex
		ทำงานบ้าน Housekeeping	เรียนหนังสือ Attending	กำลังหางานทำ Looking for work	ยังเด็กหรือชรา Too young/old	ป่วย/พิการ Sickness/ disability	ไม่สมัครใจทำงาน Voluntarily idle	อื่นๆ Others		
ยอดรวม	2,917	495	703	223	946	259	102	189	Total	
15-19	577	20	454	53	7	4	33	5	15-19	
20-29	565	73	242	120	-	30	13	87	20-29	
30-39	146	61	7	23	-	45	-	9	30-39	
40-49	248	123	-	22	-	61	14	28	40-49	
50-59	286	156	-	2	3	60	32	33	50-59	
60 ปีขึ้นไป	1,095	61	-	2	936	59	10	27	60 and over	
ชาย	1,146	26	339	156	361	149	85	31	Male	
15-19	319	-	235	48	3	4	28	-	15-19	
20-29	199	-	97	73	-	14	3	12	20-29	
30-39	63	-	7	13	-	43	-	-	30-39	
40-49	72	-	-	20	-	38	14	-	40-49	
50-59	72	10	-	1	-	19	30	12	50-59	
60 ปีขึ้นไป	421	16	-	1	358	30	10	6	60 and over	

ตารางที่ 10.2 จำนวนประชากรในชุมชนผู้มีรายได้น้อยในเมืองอายุตั้งแต่ 15 ปีขึ้นไป จำแนกตามกลุ่มอายุ เหตุผลที่ไม่ทำงาน และเพศ จังหวัดเชียงใหม่ (ต่อ)

Table 10.2 Number of population in poor communities age 15 years and over by age group, reason for not working and sex, Chiang Mai (Cont'd)

กลุ่มอายุ (ปี) และเพศ	รวม Total	เหตุผลที่ไม่ทำงาน Reasons for not working							Age group (Year) and sex
		ทำงานบ้าน Housekeeping	เรียนหนังสือ Attending	กำลังหางานทำ Looking for work	ยังเด็กหรือชรา Too young/old	ป่วย/พิการ Sickness/ disability	ไม่สมัครใจทำงาน Voluntarily idle	อื่นๆ Others	
หญิง	1,771	469	364	67	585	110	17	158	Female
15-19	259	20	219	6	4	-	5	5	15-19
20-29	366	73	145	47	-	16	10	75	20-29
30-39	83	61	-	10	-	3	-	9	30-39
40-49	176	123	-	2	-	23	-	28	40-49
50-59	214	146	-	1	3	40	2	21	50-59
60 ปีขึ้นไป	674	46	-	1	578	29	-	21	60 and over

ตารางที่ 10.3 จำนวนประชากรในชุมชนผู้มีรายได้น้อยในเมืองอายุตั้งแต่ 15 ปีขึ้นไป จำแนกตามกลุ่มอายุ เหตุผลที่ไม่ทำงาน และเพศ จังหวัดนครสวรรค์

Table 10.3 Number of population in poor communities age 15 years and over by age group, reason for not working and sex, Nakhon Sawan

กลุ่มอายุ (ปี) และเพศ	รวม Total	เหตุผลที่ไม่ทำงาน Reasons for not working							รวม Total	Age group (Year) and sex
		ทำงานบ้าน Housekeeping	เรียนหนังสือ Attending	กำลังหางานทำ Looking for work	ยังเด็กหรือชรา Too young/old	ป่วย/พิการ Sickness/ disability	ไม่สมัครใจทำงาน Voluntarily idle	อื่นๆ Others		
ยอดรวม	2,004	673	416	141	582	138	32	23	Total	
15-19	410	46	296	54	6	-	3	4	15-19	
20-29	314	107	120	53	-	26	8	-	20-29	
30-39	121	80	-	17	-	11	11	2	30-39	
40-49	143	109	-	4	-	31	-	-	40-49	
50-59	201	124	-	13	16	33	10	6	50-59	
60 ปีขึ้นไป	816	208	-	-	560	38	-	10	60 and over	
ชาย	686	42	209	87	246	71	14	17	Male	
15-19	192	-	153	36	-	-	3	-	15-19	
20-29	113	2	55	38	-	15	3	-	20-29	
30-39	15	5	-	1	-	1	8	-	30-39	
40-49	33	15	-	-	-	18	-	-	40-49	
50-59	44	-	-	13	4	21	-	6	50-59	
60 ปีขึ้นไป	288	20	-	-	242	16	-	10	60 and over	

ตารางที่ 10.3 จำนวนประชากรในชุมชนผู้มีรายได้ร้อยละ 15 ปีขึ้นไป จำแนกตามกลุ่มอายุ เหตุผลที่ไม่ทำงาน และเพศ จังหวัดนครสวรรค์ (ต่อ)

Table 10.3 Number of population in poor communities age 15 years and over by age group, reason for not working and sex, Nakhon Sawan (Cont'd)

กลุ่มอายุ (ปี) และเพศ	รวม Total	เหตุผลที่ไม่ทำงาน Reasons for not working							Age group (Year) and sex
		ทำงานบ้าน Housekeeping	เรียนหนังสือ Attending	กำลังหางานทำ Looking for work	ยังเด็กหรือชรา Too young/old	ป่วย/พิการ Sickness/ disability	ไม่สมัครใจทำงาน Voluntarily idle	อื่นๆ Others	
หญิง	1,318	631	207	53	336	67	18	6	Female
15-19	217	46	142	19	6	-	-	4	15-19
20-29	201	105	65	15	-	11	5	-	20-29
30-39	106	75	-	16	-	9	4	2	30-39
40-49	110	94	-	4	-	13	-	-	40-49
50-59	157	124	-	-	12	12	10	-	50-59
60 ปีขึ้นไป	528	187	-	-	318	22	-	-	60 and over

ตารางที่ 11 จำนวนประชากรในชุมชนผู้มีรายได้น้อยในเมือง จำแนกตามกลุ่มอายุ สถานที่เกิด และเพศ ภาคเหนือ

Table 11 Number of population in poor communities by age group, place of birth and sex, Northern region

สถานที่เกิด และเพศ	รวม Total	กลุ่มอายุ (ปี) Age group (years)							Place of birth and sex		
		0-5	6-10	11-14	15-19	20-29	30-39	40-49		50-59	60 ปีขึ้นไป and over
ยอดรวม	50,424	4,035	3,419	3,402	3,732	7,137	7,322	7,914	6,193	7,270	Total
เกิดในชุมชนนี้	20,687	3,548	2,150	2,055	1,991	2,758	2,423	2,616	1,597	1,547	Born in this commune
เกิดนอกชุมชนนี้	23,884	345	1,101	1,282	1,535	3,228	3,824	4,462	3,750	4,356	Born out of this commune
เกิดต่างประเทศ	5,834	141	167	65	206	1,140	1,070	836	846	1,364	Aboard
ไม่ทราบ	20	-	-	-	-	12	5	-	-	3	Unknown
ชาย	24,162	2,131	1,860	1,951	1,883	3,438	3,396	3,853	2,683	2,968	Male
เกิดในชุมชนนี้	10,699	1,903	1,227	1,290	1,154	1,522	1,145	1,270	586	602	Born in this commune
เกิดนอกชุมชนนี้	11,292	171	497	646	679	1,531	1,904	2,262	1,806	1,798	Born out of this commune
เกิดต่างประเทศ	2,166	57	136	15	50	385	342	321	292	568	Aboard
ไม่ทราบ	5	-	-	-	-	-	5	-	-	-	Unknown
หญิง	26,262	1,904	1,558	1,452	1,850	3,700	3,926	4,061	3,510	4,302	Female
เกิดในชุมชนนี้	9,988	1,645	923	765	838	1,235	1,278	1,347	1,012	945	Born in this commune
เกิดนอกชุมชนนี้	12,591	174	604	636	856	1,697	1,921	2,200	1,944	2,558	Born out of this commune
เกิดต่างประเทศ	3,668	85	31	50	156	755	728	515	553	796	Aboard
ไม่ทราบ	15	-	-	-	-	12	-	-	-	3	Unknown

ตารางที่ 11.1 จำนวนประชากรในชุมชนผู้มีรายได้น้อยในเมือง จำแนกตามกลุ่มอายุ สถานที่เกิด และเพศ จังหวัดเชียงใหม่

Table 11.1 Number of population in poor communities by age group, place of birth and sex, Chiang Rai

สถานที่เกิด และเพศ	รวม Total	กลุ่มอายุ (ปี) Age group (years)							Place of birth and sex		
		0-5	6-10	11-14	15-19	20-29	30-39	40-49		50-59	60 ปีขึ้นไป and over
ยอดรวม	30,284	2,770	2,102	2,073	2,265	4,228	4,523	4,545	3,664	4,114	Total
เกิดในชุมชนนี้	12,782	2,433	1,427	1,332	1,285	1,692	1,602	1,491	928	592	Born in this commune
เกิดนอกชุมชนนี้	11,776	197	508	677	775	1,439	1,865	2,220	1,937	2,158	Born out of this commune
เกิดต่างประเทศ	5,714	140	167	65	204	1,088	1,051	835	799	1,364	Aboard
ไม่ทราบ	12	-	-	-	-	8	5	-	-	-	Unknown
ชาย	14,570	1,459	1,228	1,250	1,095	2,020	2,063	2,212	1,620	1,625	Male
เกิดในชุมชนนี้	6,859	1,313	875	900	755	990	791	697	319	220	Born in this commune
เกิดนอกชุมชนนี้	5,594	89	217	335	291	668	933	1,195	1,029	836	Born out of this commune
เกิดต่างประเทศ	2,113	57	136	15	48	362	335	320	272	568	Aboard
ไม่ทราบ	5	-	-	-	-	-	5	-	-	-	Unknown
หญิง	15,714	1,311	874	824	1,170	2,208	2,460	2,334	2,044	2,489	Female
เกิดในชุมชนนี้	5,923	1,120	552	432	530	703	811	794	609	372	Born in this commune
เกิดนอกชุมชนนี้	6,182	108	291	341	484	771	932	1,025	907	1,322	Born out of this commune
เกิดต่างประเทศ	3,601	84	31	50	156	726	716	515	528	796	Aboard
ไม่ทราบ	8	-	-	-	-	8	-	-	-	-	Unknown

ตารางที่ 11.2 จำนวนประชากรในชุมชนผู้มีรายได้น้อยในเมือง จำแนกตามกลุ่มอายุ สถานที่เกิด และเพศ จังหวัดเชียงใหม่

Table 11.2 Number of population in poor communities by age group, place of birth and sex, Chiang Mai

สถานที่เกิด และเพศ	รวม Total	กลุ่มอายุ (ปี) Age group (years)							Place of birth and sex		
		0-5	6-10	11-14	15-19	20-29	30-39	40-49		50-59	60 ปีขึ้นไป and over
ยอดรวม	12,055	686	733	759	890	1,916	1,720	2,031	1,581	1,739	Total
เกิดในชุมชนนี้	5,105	605	563	557	568	863	583	705	316	346	Born in this commune
เกิดนอกชุมชนนี้	6,839	80	170	202	321	1,001	1,125	1,325	1,221	1,394	Born out of this commune
เกิดต่างประเทศ	107	1	-	-	2	48	12	1	43	-	Aboard
ไม่ทราบ	4	-	-	-	-	4	-	-	-	-	Unknown
ชาย	5,705	325	325	395	486	893	838	1,016	675	752	Male
เกิดในชุมชนนี้	2,464	286	265	295	312	419	259	394	117	117	Born in this commune
เกิดนอกชุมชนนี้	3,190	39	59	100	172	451	575	621	538	634	Born out of this commune
เกิดต่างประเทศ	51	-	-	-	2	23	5	1	21	-	Aboard
ไม่ทราบ	-	-	-	-	-	-	-	-	-	-	Unknown
หญิง	6,350	361	408	365	404	1,023	882	1,015	905	987	Female
เกิดในชุมชนนี้	2,641	319	298	263	255	444	324	311	200	228	Born in this commune
เกิดนอกชุมชนนี้	3,649	41	110	102	149	550	550	704	683	759	Born out of this commune
เกิดต่างประเทศ	56	1	-	-	-	25	8	-	22	-	Aboard
ไม่ทราบ	4	-	-	-	-	4	-	-	-	-	Unknown

ตารางที่ 11.3 จำนวนประชากรในชุมชนผู้มีรายได้น้อยในเมือง จำแนกตามกลุ่มอายุ สถานที่เกิด และเพศ จังหวัดนครสวรรค์

Table 11.3 Number of population in poor communities by age group, place of birth and sex, Nakhon Sawan

สถานที่เกิด และเพศ	รวม Total	กลุ่มอายุ (ปี) Age group (years)							Place of birth and sex		
		0-5	6-10	11-14	15-19	20-29	30-39	40-49		50-59	60 ปีขึ้นไป and over
ยอดรวม	8,085	579	584	570	578	993	1,079	1,337	949	1,417	Total
เกิดในชุมชนนี้	2,800	510	161	166	139	202	238	421	353	610	Born in this commune
เกิดนอกชุมชนนี้	5,269	68	423	404	439	787	835	916	592	804	Born out of this commune
เกิดต่างประเทศ	13	-	-	-	-	4	6	-	4	-	Aboard
ไม่ทราบ	3	-	-	-	-	-	-	-	-	3	Unknown
ชาย	3,887	347	308	306	302	525	494	625	388	592	Male
เกิดในชุมชนนี้	1,376	304	88	95	87	113	96	179	150	265	Born in this commune
เกิดนอกชุมชนนี้	2,508	43	221	211	215	411	396	446	238	327	Born out of this commune
เกิดต่างประเทศ	3	-	-	-	-	-	3	-	-	-	Aboard
ไม่ทราบ	-	-	-	-	-	-	-	-	-	-	Unknown
หญิง	4,198	232	276	263	276	468	585	712	560	825	Female
เกิดในชุมชนนี้	1,424	207	73	71	52	89	143	242	203	345	Born in this commune
เกิดนอกชุมชนนี้	2,760	25	203	193	224	376	439	470	354	477	Born out of this commune
เกิดต่างประเทศ	11	-	-	-	-	4	4	-	4	-	Aboard
ไม่ทราบ	3	-	-	-	-	-	-	-	-	3	Unknown

ตารางที่ 12 จำนวนประชากรในชุมชนผู้มีรายได้น้อยในเมือง จำแนกตามสถานที่เกิด ระยะเวลาที่อยู่ที่ชุมชนนี้ และเพศ ภาคเหนือ

Table 12 Number of population in poor communities by place of birth, length of residence and sex, Northern region

สถานที่เกิด และเพศ	รวม	ระยะเวลาที่อยู่ที่ชุมชนนี้ (ปี) Length of residence (year)								5 ปีขึ้นไป and over	เด็กอายุ 0-4 ปี และอยู่ที่ live in commune	Place of birth and sex
		น้อยกว่า 1 Less than	1	2	3	4	5 ปีขึ้นไป and over					
ยอดรวม	50,424	2,036	680	935	904	587	42,394	2,888			Total	
เกิดในชุมชนนี้	20,687	76	31	8	12	-	17,671	2,888			Born in this commune	
เกิดนอกชุมชนนี้	23,884	1,442	634	729	631	578	19,871	-			Born out of this commune	
เกิดต่างประเทศ	5,834	518	14	198	251	10	4,842	-			Aboard	
ไม่ทราบ	20	-	-	-	9	-	11	-			Unknown	
ชาย	24,162	806	318	452	347	332	20,387	1,519			Male	
เกิดในชุมชนนี้	10,699	27	20	5	-	-	9,127	1,519			Born in this commune	
เกิดนอกชุมชนนี้	11,292	620	294	365	267	328	9,417	-			Born out of this commune	
เกิดต่างประเทศ	2,166	159	3	82	76	3	1,843	-			Aboard	
ไม่ทราบ	5	-	-	-	5	-	-	-			Unknown	
หญิง	26,262	1,230	362	483	557	256	22,007	1,369			Female	
เกิดในชุมชนนี้	9,988	49	11	3	12	-	8,544	1,369			Born in this commune	
เกิดนอกชุมชนนี้	12,591	821	340	363	364	249	10,453	-			Born out of this commune	
เกิดต่างประเทศ	3,668	359	11	116	176	7	2,999	-			Aboard	
ไม่ทราบ	15	-	-	-	5	-	11	-			Unknown	

ตารางที่ 12.1 จำนวนประชากรในชุมชนผู้มีรายได้น้อยในเมือง จำแนกตามสถานที่เกิด ระยะเวลาที่อยู่ที่ชุมชนนี้ และเพศ จังหวัดเชียงราย

Table 12.1 Number of population in poor communities by place of birth, length of residence and sex, Chiang Rai

สถานที่เกิด และเพศ	รวม Total	ระยะเวลาที่อยู่ที่ชุมชนนี้ (ปี) Length of residence (year)					น้อยกว่า 1 Less than	มากกว่า 1 More than	5 ปีขึ้นไป and over	เด็กอายุ 0-4 ปี และอยู่ที่ Child 0-4 year live in commune	Place of birth and sex
		1	2	3	4	5					
ยอดรวม	30,284	1,568	383	699	625	398	24,682	1,929	Total		
เกิดในชุมชนนี้	12,782	60	19	6	12	-	10,756	1,929	Born in this commune		
เกิดนอกชุมชนนี้	11,776	1,035	352	499	352	395	9,144	-	Born out of this commune		
เกิดต่างประเภท	5,714	474	13	193	251	3	4,780	-	Aboard		
ไม่ทราบ	12	-	-	-	9	-	3	-	Unknown		
ชาย	14,570	603	167	329	232	244	11,988	1,008	Male		
เกิดในชุมชนนี้	6,859	18	8	3	-	-	5,822	1,008	Born in this commune		
เกิดนอกชุมชนนี้	5,594	447	155	247	151	244	4,350	-	Born out of this commune		
เกิดต่างประเภท	2,113	138	3	79	76	-	1,816	-	Aboard		
ไม่ทราบ	5	-	-	-	5	-	-	-	Unknown		
หญิง	15,714	965	217	370	393	154	12,694	922	Female		
เกิดในชุมชนนี้	5,923	42	11	3	12	-	4,933	922	Born in this commune		
เกิดนอกชุมชนนี้	6,182	588	197	252	200	151	4,794	-	Born out of this commune		
เกิดต่างประเภท	3,601	335	9	114	176	3	2,963	-	Aboard		
ไม่ทราบ	8	-	-	-	5	-	3	-	Unknown		

ตารางที่ 12.2 จำนวนประชากรในชุมชนผู้มีรายได้น้อยในเมือง จำแนกตามสถานที่เกิด ระยะเวลาที่อยู่ในชุมชนนี้ และเพศ จังหวัดเชียงใหม่

Table 12.2 Number of population in poor communities by place of birth, length of residence and sex, Chiang Mai

สถานที่เกิด และเพศ	รวม	ระยะเวลาที่อยู่ในชุมชนนี้ (ปี) Length of residence (year)					เด็กอายุ 0-4 ปี และอยู่ที่ Child 0-4 year live in commune	Place of birth and sex
		น้อยกว่า 1 Less than	1	2	3	4		
ยอดรวม								Total
เกิดในชุมชนนี้	12,055	395	240	193	197	166	10,390	474
เกิดนอกชุมชนนี้	5,105	14	13	2	-	-	4,603	474
เกิดต่างประทศ	6,839	340	226	187	197	159	5,730	-
ไม่ทราบ	107	41	2	5	-	6	52	-
	4	-	-	-	-	-	4	-
ชาย								Male
เกิดในชุมชนนี้	5,705	168	115	95	74	81	4,956	214
เกิดนอกชุมชนนี้	2,464	7	13	2	-	-	2,229	214
เกิดต่างประทศ	3,190	141	103	91	74	78	2,703	-
ไม่ทราบ	51	21	-	3	-	3	24	-
	-	-	-	-	-	-	-	-
หญิง								Female
เกิดในชุมชนนี้	6,350	227	124	98	122	84	5,434	260
เกิดนอกชุมชนนี้	2,641	7	-	-	-	-	2,374	260
เกิดต่างประทศ	3,649	199	123	96	122	81	3,027	-
ไม่ทราบ	56	21	2	2	-	3	29	-
	4	-	-	-	-	-	4	-

ตารางที่ 12.3 จำนวนประชากรในชุมชนผู้มีรายได้น้อยในเมือง จำแนกตามสถานที่เกิด ระยะเวลาที่อยู่ในชุมชนนี้ และเพศ จังหวัดนครสวรรค์

Table 12.3 Number of population in poor communities by place of birth, length of residence and sex, Nakhon Sawan

สถานที่เกิด และเพศ	รวม Total	ระยะเวลาที่อยู่ในชุมชนนี้ (ปี) Length of residence (year)							เด็กอายุ 0-4 ปี และอยู่ที่ Child 0-4 year live in commune	Place of birth and sex
		น้อยกว่า 1 Less than	1	2	3	4	5 ปีขึ้นไป and over	7,322		
ยอดรวม	8,085	73	57	43	83	23	7,322	485	Total	
เกิดในชุมชนนี้	2,800	2	-	-	-	-	2,313	485	Born in this commune	
เกิดนอกชุมชนนี้	5,269	67	57	43	83	23	4,997	-	Born out of this commune	
เกิดต่างประเทศ	13	4	-	-	-	-	10	-	Aboard	
ไม่ทราบ	3	-	-	-	-	-	3	-	Unknown	
ชาย	3,887	35	36	28	41	6	3,444	297	Male	
เกิดในชุมชนนี้	1,376	2	-	-	-	-	1,076	297	Born in this commune	
เกิดนอกชุมชนนี้	2,508	33	36	28	41	6	2,365	-	Born out of this commune	
เกิดต่างประเทศ	3	-	-	-	-	-	3	-	Aboard	
ไม่ทราบ	-	-	-	-	-	-	-	-	Unknown	
หญิง	4,198	38	21	15	41	17	3,879	187	Female	
เกิดในชุมชนนี้	1,424	-	-	-	-	-	1,237	187	Born in this commune	
เกิดนอกชุมชนนี้	2,760	34	21	15	41	17	2,632	-	Born out of this commune	
เกิดต่างประเทศ	11	4	-	-	-	-	7	-	Aboard	
ไม่ทราบ	3	-	-	-	-	-	3	-	Unknown	

ตารางที่ 13 จำนวนประชากรในชุมชนผู้มีรายได้น้อยในเมืองและเป็นผู้ย้ายถิ่นภายใน 4 ปี จำนวนตามสถานที่อยู่สุดท้ายก่อนย้ายเข้ามาอยู่ในชุมชนที่อยู่ปัจจุบันและกลุ่มอายุ ภาคเหนือ

Table 13 Number of population in poor communities who migrated by the last living place before moved to live in this commune and age group, Northern region

สถานที่อยู่สุดท้ายก่อนย้าย เข้ามาอยู่ในชุมชนที่อยู่ปัจจุบัน	กลุ่มอายุ (ปี) Age group (years)							Place of previous residence			
	รวม Total	0-5	6-10	11-14	15-19	20-29	30-39		40-49	50-59	60 ปีขึ้นไป and over
ยอดรวม	5,142	442	478	362	455	1,237	996	666	398	107	Total
อยู่ในจังหวัดที่ชุมชนนี้ตั้งอยู่	3,514	225	299	251	323	878	647	481	335	74	Same/Present Changwat
อำเภอ/เขตเดียวกันและชุมชน	1,410	80	92	64	136	362	223	195	212	44	With in amphoe but other commune
อำเภอ/เขตเดียวกันไม่ได้มาจากชุมชน	927	87	146	125	53	158	229	92	31	6	With in amphoe but not from commune
อำเภอ/เขตอื่นมาจากชุมชน	291	20	27	13	44	41	59	74	6	8	Others amphoe but from commune
อำเภอ/เขตอื่นแต่ไม่ได้มาจากชุมชน	886	38	34	49	90	317	136	121	87	16	Others amphoe but not from commune
เขตการปกครองที่ย้ายมา	3,514	225	299	251	323	878	647	481	335	74	Migrated Area
ในเขตเทศบาล	1,858	109	115	95	180	428	343	282	253	53	Municipal
นอกเขตเทศบาล	1,656	115	183	156	144	451	304	200	83	21	Non-municipal
จังหวัดอื่น ๆ/ต่างประเทศ	1,628	217	180	112	132	358	349	185	62	33	Other Changwat/Aboard
จังหวัดอื่นๆ และมาจากชุมชน ในเขตเทศบาล	335	19	39	9	13	118	57	18	60	3	Other changwat and commune of municipal area
จังหวัดอื่นๆ และมาจากชุมชน นอกเขตเทศบาล	376	53	16	31	53	109	35	64	3	11	Other changwat and commune of non-municipal area
ไม่ได้มาจากชุมชน ต่างประเทศ	468	55	59	34	52	24	123	100	-	18	Not from commune Aboard
พม่า	377	90	48	8	3	107	117	3	-	-	Myanmar
กัมพูชา	-	-	-	-	-	-	-	-	-	-	Cambodia
ลาว	-	-	-	-	-	-	-	-	-	-	Laos
อื่นๆ	72	-	17	27	11	-	17	-	-	-	Others

ตารางที่ 13.1 จำนวนประชากรในชุมชนผู้มีรายได้น้อยในเมืองและเป็นผู้ย้ายถิ่นภายใน 4 ปี จำนวนตามสถานที่อยู่สุดท้ายก่อนย้ายเข้ามาอยู่ในชุมชนที่อยู่ปัจจุบันและกลุ่มอายุ จังหวัดเชียงใหม่

Table 13.1 Number of population in poor communities who migrated by the last living place before moved to live in this commune and age group, Chiang Rai

สถานที่อยู่สุดท้ายก่อนย้าย เข้ามาอยู่ในชุมชนที่อยู่ปัจจุบัน	รวม Total	กลุ่มอายุ (ปี) Age group (years)							Place of previous residence		
		0-5	6-10	11-14	15-19	20-29	30-39	40-49		50-59 60 ปีขึ้นไป and over	
ยอดรวม	3,673	333	401	299	278	848	736	484	215	79	Total
อยู่ภายในจังหวัดที่ชุมชนนี้ตั้งอยู่	2,333	150	246	205	198	526	447	347	153	62	Same/Present Changwat
อำเภอ/เขตเดียวกันและชุมชน	892	41	69	57	100	231	157	126	68	42	With in amphoe but other commune
อำเภอ/เขตเดียวกันไม่ได้มาจากชุมชน	715	75	136	111	31	99	185	68	7	3	With in amphoe but not from commune
อำเภอ/เขตอื่นมาจากชุมชน	204	17	27	13	12	32	39	53	3	8	Others amphoe but from commune
อำเภอ/เขตอื่นแต่ไม่ได้มาจากชุมชน	523	16	14	25	54	164	67	99	75	9	Others amphoe but not from commune
เขตการปกครองที่ย้ายมา	2,333	150	246	205	198	526	447	347	153	62	Migrated Area
ในเขตเทศบาล	1,102	54	87	70	113	258	225	169	78	50	Municipal
นอกเขตเทศบาล	1,231	96	159	136	86	269	222	178	75	12	Non-municipal
จังหวัดอื่นๆ/ต่างประเทศ	1,340	183	155	93	79	322	290	137	62	17	Other Changwat/Aboard
จังหวัดอื่นๆ และมาจากชุมชน ในเขตเทศบาล	306	12	39	2	13	112	50	14	60	3	Other changwat and commune of municipal area
จังหวัดอื่นๆ และมาจากชุมชน นอกเขตเทศบาล	281	48	16	23	18	100	21	49	3	3	Other changwat and commune of non-municipal area
ไม่ได้มาจากชุมชน ต่างประเทศ	307	34	34	34	34	3	86	71	-	11	Not from commune Aboard
พม่า	374	89	48	8	3	107	115	3	-	-	Myanmar
กัมพูชา	-	-	-	-	-	-	-	-	-	-	Cambodia
ลาว	-	-	-	-	-	-	-	-	-	-	Laos
อื่นๆ	72	-	17	27	11	0	17	-	-	-	Others

ตารางที่ 14 จำนวนประชากรในชุมชนผู้มีรายได้น้อยในเมืองและเป็นผู้ย้ายถิ่น จำแนกตามสถานที่อยู่สุดท้ายก่อนย้ายและเหตุผลของการย้ายถิ่น ภาคเหนือ

Table 14 Number of population in poor communities who migrated by place of previous residence and reasons for moving, Northern region

สถานที่อยู่สุดท้ายก่อนย้ายย้ายเข้ามาอยู่ในชุมชนที่อยู่ที่ปัจจุบัน	เหตุผลที่ย้ายเข้ามาอยู่ในชุมชนที่อยู่ที่ปัจจุบัน Reasons for moving									
	รวม Total	หางานทำ To look for work	ย้ายเนื่องจากงาน Job related reasons	เพื่อการศึกษา Education reasons	ย้ายตามคู่สมรส the couple	ย้ายตามหัวหน้าหรือสมาชิก To accompany person in household	ถูกไล่ที่ Eviction	เป็นบ้านเช่า Rent	อื่นๆ Others	Place of previous residence
ยอดรวม	5,142	800	367	187	1,366	1,634	45	198	545	Total
อยู่ภายในจังหวัดที่ชุมชนนี้ตั้งอยู่	3,514	477	321	133	884	1,132	45	166	355	Same/Present Changwat
อำเภอ/เขตเดียวกันคนละชุมชน	1,410	43	161	22	357	436	35	142	214	With in amphoe but other commune
อำเภอ/เขตเดียวกันไม่ได้มาจากชุมชน	927	165	48	3	198	408	6	18	81	With in amphoe but not from commune
อำเภอ/เขตอื่นมาจากชุมชน	291	42	27	43	87	78	3	3	8	Others amphoe but from commune
อำเภอ/เขตอื่นแต่ไม่ได้มาจากชุมชน	886	226	86	64	243	211	2	2	53	Others amphoe but not from commune
เขตการปกครองที่ย้ายมา	3,514	477	321	133	884	1,132	45	166	355	Migrated Area
ในเขตเทศบาล	1,858	89	202	62	494	576	45	160	228	Municipal
นอกเขตเทศบาล	1,656	388	119	71	390	556	-	5	127	Non-municipal
จังหวัดอื่น ๆ/ต่างประเทศ	1,628	323	46	54	482	501	-	32	190	Other Changwat/Aboard
จังหวัดอื่นๆ และมาจากชุมชน	335	13	20	17	101	91	-	-	93	Other changwat and commune of municipal area
ในเขตเทศบาล	376	87	13	28	116	91	-	-	41	Other changwat and commune of non-municipal area
จังหวัดอื่นๆ และมาจากชุมชน	468	101	4	4	195	155	-	4	5	Not from commune
นอกเขตเทศบาล	377	106	9	5	66	126	-	17	48	Aboard
พม่า	-	-	-	-	-	-	-	-	-	Myanmar
กัมพูชา	-	-	-	-	-	-	-	-	-	Cambodia
ลาว	-	-	-	-	-	-	-	-	-	Laos
อื่นๆ	72	16	-	-	3	39	-	11	3	Others

ตารางที่ 14.1 จำนวนประชากรในชุมชนผู้มีรายได้น้อยในเมืองและเป็นผู้ย้ายถิ่น จำนวนตามสถานที่อยู่สุดท้ายก่อนย้ายและเหตุผลของการย้ายถิ่น จังหวัดเชียงราย

Table 14.1 Number of population in poor communities who migrated by place of previous residence and reasons for moving, Chiang Rai

สถานที่อยู่สุดท้ายก่อนย้ายเข้า มาอยู่ในชุมชนที่อยู่ปัจจุบัน	เหตุผลที่ย้ายเข้ามาอยู่ในชุมชนที่อยู่ปัจจุบัน Reasons for moving										Place of previous residence
	รวม Total	หางานทำ To look for work	ย้ายเนื่องจากการ งาน Job related reasons	เพื่อการศึกษา Education reasons	ย้ายตามคู่สมรส Follow the couple	ย้ายตามหัวหน้า หรือสมาชิก To accompany person in household	ถูกไล่ที่ Eviction	เป็นบ้านเช่า ราคาถูก Low rent	อื่นๆ Others		
ยอดรวม	3,673	531	213	120	965	1,225	11	147	459	Total	
อยู่ภายในจังหวัดที่ชุมชนนี้ตั้งอยู่	2,333	305	171	75	554	817	11	119	280	Same/Present Changwat	
อำเภอ/เขตเดียวกันคนละชุมชน	892	12	47	17	212	321	8	119	155	With in amphoe but other commune	
อำเภอ/เขตเดียวกันไม่ได้มาจกชุมชน	715	142	44	-	118	335	-	-	75	With in amphoe but not from commune	
อำเภอ/เขตอื่นมาจกชุมชน	204	21	3	35	80	55	3	-	8	Others amphoe but from commune	
อำเภอ/เขตอื่นแต่ไม่ได้มาจกชุมชน	523	130	77	23	144	107	-	-	42	Others amphoe but not from commune	
เขตการปกครองที่ย้ายมา	2,333	305	171	75	554	817	11	119	280	Migrated Area	
ในเขตเทศบาล	1,102	33	69	45	284	378	11	119	163	Municipal	
นอกเขตเทศบาล	1,231	272	103	30	270	439	-	-	117	Non-municipal	
จังหวัดอื่นๆ/ต่างประเทศ	1,340	226	42	45	411	408	-	28	179	Other Changwat/Aboard	
จังหวัดอื่นๆ และมาจากชุมชน ในเขตเทศบาล	306	8	20	16	101	73	-	-	87	Other changwat and commune of municipal area	
จังหวัดอื่นๆ และมาจากชุมชน นอกเขตเทศบาล	281	30	13	25	105	68	-	-	41	Other changwat and commune of non-municipal area	
ไม่ได้มาจากชุมชน ต่างประเทศ	307	68	-	-	137	102	-	-	-	Not from commune Aboard	
พม่า	374	105	9	5	65	125	-	17	48	Myanmar	
กัมพูชา	-	-	-	-	-	-	-	-	-	Cambodia	
ลาว	-	-	-	-	-	-	-	-	-	Laos	
อื่นๆ	72	16	-	-	3	39	-	11	3	Others	

ตารางที่ 15 จำนวนประชากรในชุมชนผู้ย้ายถิ่นอาศัยได้ในเมืองที่ย้ายถิ่นอายุตั้งแต่ 15 ปีขึ้นไป จำแนกตามกลุ่มอายุ อาชีพก่อนย้ายเข้ามาอยู่ในชุมชน ภาคเหนือ

Table 15 Number of migrated population in poor communities aged 15 years and over by age group, occupation before move in this commune, Northern region

อาชีพ	กลุ่มอายุ (ปี) Age group (years)						รวม Total	60 ปีขึ้นไป and over	Occupation
	15-19	20-24	25-29	30-39	40-49	50-59			
ยอดรวม	455	538	699	996	666	398	107	Total	
ไม่ทำงาน	254	147	59	83	108	31	28	Didn't work	
ทำงาน	201	391	640	913	558	367	79	Employed	
ทำนา/เกษตรกร/เลี้ยงสัตว์	10	27	36	66	31	21	-	Farmer/Agriculture/Livestock	
ค้าขาย	22	29	55	328	166	102	11	Commerce	
รับจ้างทั่วไป	30	41	66	36	67	7	10	Elementary occupations/Labore ^{1/}	
ช่างอาชีพต่างๆ ^{1/}	-	3	37	141	24	21	3	Professionals ^{1/}	
ขับรถ/มอเตอร์ไซด์/รับจ้าง	-	-	-	5	18	15	-	Car/Motorcycle driver	
อาชีพอิสระ	-	-	11	3	7	59	-	Free-lance	
ข้าราชการ/รัฐวิสาหกิจ ฯ	-	10	45	17	21	41	-	Car/Motorcycle driver	
ลูกจ้าง (รายวัน รายชิ้นงาน)	16	68	98	63	13	8	-	Free-lance	
พนักงานบริษัท/ห้างร้าน/ร้านค้า	25	79	119	96	89	23	34	Motorcycle driver	
รับงานมาทำที่บ้าน	-	-	-	-	-	-	-	Employee	
รับจ้างเลี้ยงเด็ก	-	-	-	-	-	-	-	Office /salary woker	
รับซื้อของเก่า/เก็บของเก่าขาย	-	-	-	-	-	-	-	Business of used articles	
รับซัก-รีดเสื้อผ้า	-	2	3	3	8	3	-	Laundry	
ธุรกิจการผลิต	-	-	-	-	-	-	-	Manufacturing business	
อื่นๆ	-	-	-	-	-	-	-	Others	
ทำงานไม่ทราบอาชีพ	-	-	5	-	-	-	-	Unknown occupations	
ไม่ทราบ	98	131	165	155	116	66	21	Unknown	

1/ หมายถึง ช่างอาชีพต่าง ๆ เช่น ช่างเสริมสวย,ช่างเย็บผ้า,ช่างซ่อมเครื่องใช้,ช่างยนต์ เป็นต้น

ตารางที่ 15.1 จำนวนประชากรในชุมชนผู้มีรายได้น้อยในเมืองที่ย้ายถิ่นอายุตั้งแต่ 15 ปีขึ้นไป จำแนกตามกลุ่มอายุ อาชีพก่อนย้ายเข้ามาอยู่ในชุมชน จังหวัดเชียงราย

Table 15.1 Number of migrated population in poor communities aged 15 years and over by age group, occupation before move in this commune, Chiang Rai

อาชีพ	รวม Total	กลุ่มอายุ (ปี) Age group (years)						60 ปีขึ้นไป and over	Total	Occupation
		15-19	20-24	25-29	30-39	40-49	50-59			
ไม่ทำงาน	488	181	76	36	71	99	5	20	Didn't work	
ทำงาน	2,153	97	269	468	665	385	210	59	Employed	
ทำนา/เกษตรกร/เลี้ยงสัตว์	75	5	5	8	18	20	18	-	Farmer/Agriculture/Livestock	
ค้าขาย	488	-	7	34	285	118	38	6	Commerce	
รับจ้างทั่วไป	150	18	34	30	16	45	5	2	Elementary occupations/Labore ^{1/}	
ช่างอาชีพต่างๆ ^{1/}	119	-	3	37	62	-	14	3	Professionals ^{1/}	
ขับรถ/มอเตอร์ไซด์/รับจ้าง	16	-	-	-	5	11	-	-	Car/Motorcycle driver	
อาชีพอิสระ	48	-	-	11	-	3	34	-	Free-lance	
ข้าราชการ/รัฐวิสาหกิจ ฯ	85	-	3	39	7	-	36	-	Car/Motorcycle driver	
ลูกจ้าง (รายวัน รายชิ้นงาน)	244	16	61	88	63	13	3	-	Free-lance	
พนักงานบริษัท/ห้างร้าน/ร้านค้า	303	2	58	69	77	63	-	34	Motorcycle driver	
รับงานมาทำที่บ้าน	-	-	-	-	-	-	-	-	Employee	
รับจ้างเลี้ยงเด็ก	-	-	-	-	-	-	-	-	Office /salary woker	
รับซื้อของเก่า/เก็บของเก่าขาย	-	-	-	-	-	-	-	-	Business of used articles	
รับซัก-รีดเสื้อผ้า	11	-	-	3	-	5	3	-	Laundry	
ธุรกิจการผลิต	-	-	-	-	-	-	-	-	Manufacturing business	
อื่นๆ	-	-	-	-	-	-	-	-	Others	
ทำงานไม่ทราบอาชีพ	-	-	-	-	-	-	-	-	Unknown occupations	
ไม่ทราบ	615	56	98	148	132	107	60	14	Unknown	

1/ หมายถึง ช่างอาชีพต่าง ๆ เช่น ช่างเสริมสวย,ช่างเย็บผ้า,ช่างซ่อมเครื่องใช้,ช่างยนต์ เป็นต้น

ตารางที่ 15.2 จำนวนประชากรในชุมชนผู้มีรายได้ในเมืองที่ย้ายถิ่นอายุตั้งแต่ 15 ปีขึ้นไป จำแนกตามกลุ่มอายุ อาชีพก่อนย้ายเข้ามาอยู่ในชุมชน จังหวัดเชียงใหม่

Table 15.2 Number of migrated population in poor communities aged 15 years and over by age group, occupation before move in this commune, Chiang Mai

อาชีพ	กลุ่มอายุ (ปี) Age group (years)							Total	Occupation
	15-19	20-24	25-29	30-39	40-49	50-59	60 ปีขึ้นไป and over		
ยอดรวม	153	150	166	219	139	169	12	Total	
ไม่ทำงาน	58	58	10	9	2	25	8	Didn't work	
ทำงาน	94	92	151	210	137	144	4	Employed	
ทำนา/เกษตรกร/เลี้ยงสัตว์	5	18	26	44	9	-	-	Farmer/Agriculture/Livestock	
ค้าขาย	22	22	21	34	36	62	1	Commerce	
รับจ้างทั่วไป	5	7	32	7	12	-	-	Elementary occupations/Laborer	
ช่างอาชีพต่าง ๆ ^{1/}	-	-	-	79	21	7	-	Professionals ^{1/}	
ขับรถ/มอเตอร์ไซด์รับจ้าง	-	-	-	-	5	15	-	Car/Motorcycle driver	
อาชีพอิสระ	-	-	-	3	2	23	-	Free-lance	
ข้าราชการ/รัฐวิสาหกิจ ฯ	-	-	6	10	21	5	-	Car/Motorcycle driver	
ลูกจ้าง (รายวัน รายชิ้นงาน)	-	7	10	-	-	6	-	Free-lance	
พนักงานบริษัท/ห้างร้าน/ร้านค้า	23	12	45	14	25	23	-	Motorcycle driver	
รับงานมาทำที่บ้าน	-	-	-	-	-	-	-	Employee	
รับจ้างเลี้ยงเด็ก	-	-	-	-	-	-	-	Office /salary woker	
รับซื้อของเก่า/เก็บของเก่าขาย	-	-	-	-	-	-	-	Business of used articles	
รับซัก-รีดเสื้อผ้า	-	2	-	3	3	-	-	Laundry	
ธุรกิจการผลิต	-	-	-	-	-	-	-	Manufacturing business	
อื่น ๆ	-	-	-	-	-	-	-	Others	
ทำงานไม่ทราบอาชีพ	-	-	5	-	-	-	-	Unknown occupations	
ไม่ทราบ	39	23	12	17	5	2	3	Unknown	

1/ หมายถึง ช่างอาชีพต่าง ๆ เช่น ช่างเสริมสวย,ช่างเย็บผ้า,ช่างซ่อมเครื่องใช้,ช่างยนต์ เป็นต้น

ตารางที่ 15.3 จำนวนประชากรในชุมชนผู้มีรายได้น้อยในเมืองที่ย้ายถิ่นอายุตั้งแต่ 15 ปีขึ้นไป จำแนกตามกลุ่มอายุ อาชีพก่อนย้ายเข้ามาอยู่ในชุมชน จังหวัดนครสวรรค์

Table 15.3 Number of migrated population in poor communities aged 15 years and over by age group, occupation before move in this commune, Nakhon Sawan

อาชีพ	กลุ่มอายุ (ปี) Age group (years)						รวม	60 ปีขึ้นไป and over	Occupation
	15-19	20-24	25-29	30-39	40-49	50-59			
ยอดรวม	25	43	29	41	43	13	16	Total	
ไม่ทำงาน	15	14	13	3	7	-	-	Didn't work	
ทำงาน	10	30	16	38	36	13	16	Employed	
ทำนา/เกษตรกร/เลี้ยงสัตว์	-	4	2	5	2	2	-	Farmer/Agriculture/Livestock	
ค้าขาย	-	-	-	9	12	3	4	Commerce	
รับจ้างทั่วไป	7	-	4	14	9	3	8	Elementary occupations/Labore	
ช่างอาชีพต่างๆ ^{1/}	-	-	-	-	4	-	-	Professionals ^{1/}	
ขับรถ/มอเตอร์ไซด์/รับจ้าง	-	-	-	-	3	-	-	Car/Motorcycle driver	
อาชีพอิสระ	-	-	-	-	2	2	-	Free-lance	
ข้าราชการ/รัฐวิสาหกิจ ฯ	-	8	-	-	-	-	-	Car/Motorcycle driver	
ลูกจ้าง (รายวัน รายชิ้นงาน)	-	-	-	-	-	-	-	Free-lance	
พนักงานบริษัท/ห้างร้าน/ร้านค้า	-	9	5	5	1	-	-	Motorcycle driver	
รับงานมาทำที่บ้าน	-	-	-	-	-	-	-	Employee	
รับจ้างเลี้ยงเด็ก	-	-	-	-	-	-	-	Office /salary woker	
รับซื้อของเก่า/เก็บของเก่าขาย	-	-	-	-	-	-	-	Business of used articles	
รับซัก-รีดเสื้อผ้า	-	-	-	-	-	-	-	Laundry	
ธุรกิจการผลิต	-	-	-	-	-	-	-	Manufacturing business	
อื่นๆ	-	-	-	-	-	-	-	Others	
ทำงานไม่ทราบอาชีพ	-	-	-	-	-	-	-	Unknown occupations	
ไม่ทราบ	3	9	6	5	5	4	4	Unknown	

1/ หมายถึง ช่างอาชีพต่าง ๆ เช่น ช่างเสริมสวย,ช่างเย็บผ้า,ช่างซ่อมเครื่องใช้,ช่างยนต์ เป็นต้น

ตารางที่ 16 จำนวนประชากรในชุมชนผู้มีรายได้น้อยในเมือง จำแนกตามลักษณะการมีชื่อในทะเบียนบ้าน และกลุ่มอายุ ภาคเหนือ

Table 16 Number of population in poor communities by type of registration and age group, Northern region

การมีชื่อในทะเบียนบ้าน	รวม	กลุ่มอายุ (ปี) Age group (years)									60 ปีขึ้นไป and over	Type of registration
		0-5	6-10	11-14	15-19	20-24	25-29	30-39	40-49	50-59		
ยอดรวม	50,424	4,035	3,419	3,402	3,732	3,025	4,112	7,322	7,914	6,193	7,270	Total
ไม่มีชื่อในทะเบียนบ้าน	2,537	375	127	83	208	203	515	531	194	31	269	Not Registered
มีในจังหวัดนี้	45,707	3,492	3,037	3,104	3,446	2,606	3,430	6,423	7,277	6,007	6,886	Registered in this Changwat
ทะเบียนบ้านหลังนี้	37,012	2,578	2,364	2,517	2,516	1,883	2,494	5,128	6,132	5,051	6,349	Registered in this house
อำเภอเดียวกัน	6,295	718	512	475	623	438	639	958	808	677	446	Same as amphoe
คนละอำเภอ	2,400	196	161	112	307	285	297	337	337	279	90	Different amphoe
มีในจังหวัดอื่น	2,110	168	254	215	78	216	147	347	443	140	103	Other Changwat
ไม่ทราบ	70	-	-	-	-	-	21	21	-	16	13	Unknown

ตารางที่ 16.1 จำนวนประชากรในชุมชนผู้มีรายได้น้อยในเมือง จำแนกตามลักษณะการมีชื่อในทะเบียนบ้าน และกลุ่มอายุ จังหวัดเชียงราย

Table 16.1 Number of population in poor communities by type of registration and age group, Chiang Rai

การมีชื่อในทะเบียนบ้าน	กลุ่มอายุ (ปี) Age group (years)										รวม	60 ปีขึ้นไป and over	Type of registration
	0-5	6-10	11-14	15-19	20-24	25-29	30-39	40-49	50-59	30-39			
Total	2,770	2,102	2,073	2,265	1,611	2,616	4,523	4,545	3,664	4,114	30,284	4,114	Total
ยอดรวม	361	111	62	199	189	494	477	163	25	233	2,312	233	Not Registered
ไม่มีชื่อในทะเบียนบ้าน	2,355	1,812	1,882	2,063	1,352	2,052	3,908	4,116	3,564	3,841	26,941	3,841	Registered in this Changwat
มีในจังหวัดนี้	1,785	1,376	1,484	1,428	944	1,435	3,066	3,510	3,023	3,547	21,597	3,547	Registered in this house
ทะเบียนบ้านหลังนี้	461	353	354	427	252	462	637	466	420	279	4,110	279	Same as amphoe
อำเภอเดียวกัน	109	83	44	208	156	155	205	140	121	14	1,234	14	Different amphoe
คนละอำเภอ	55	179	130	3	71	63	131	266	60	41	999	41	Other Changwat
มีในจังหวัดอื่น	-	-	-	-	-	8	8	-	-	-	31	-	Unknown
ไม่ทราบ	-	-	-	-	-	8	8	-	-	-	31	-	Unknown

ตารางที่ 16.2 จำนวนประชากรในชุมชนผู้มีรายได้น้อยในเมือง จำแนกตามลักษณะการมีชื่อในทะเบียนบ้าน และกลุ่มอายุ จังหวัดเชียงใหม่

Table 16.2 Number of population in poor communities by type of registration and age group, Chiang Mai

การมีชื่อในทะเบียนบ้าน	กลุ่มอายุ (ปี) Age group (years)							Type of registration				
	รวม Total	0-5	6-10	11-14	15-19	20-24	25-29		30-39	40-49	50-59	60 ปีขึ้นไป and over
ยอดรวม	12,055	686	733	759	890	883	1,033	1,720	2,031	1,581	1,739	Total
ไม่มีชื่อในทะเบียนบ้าน	149	14	14	19	9	15	18	24	14	6	16	Not Registered
มีในจังหวัดนี้	11,179	588	659	693	840	753	954	1,547	1,924	1,524	1,697	Registered in this Changwat
ทะเบียนบ้านหลังนี้	9,260	399	566	586	668	540	748	1,285	1,604	1,265	1,599	Registered in this house
อำเภอเดียวกัน	1,227	136	60	61	113	108	90	192	213	164	89	Same as amphoe
คนละอำเภอ	692	53	33	46	59	105	116	70	107	95	8	Different amphoe
มีในจังหวัดอื่น	689	84	58	48	41	115	48	137	93	51	14	Other Changwat
ไม่ทราบ	38	-	-	-	-	-	13	13	-	-	13	Unknown

ตารางที่ 17 จำนวนสตรีที่เคยสมรสในชุมชนผู้มีรายได้น้อยในเมือง อายุตั้งแต่ 13 ปีขึ้นไป จำแนกตามกลุ่มอายุ และจำนวนบุตรที่มีชีวิต ภาคเหนือ

Table 17 Number of ever-married women in poor communities aged 13 years and over by age group and number of living children, Northern region

จำนวนบุตรที่มีชีวิต	รวม Total	กลุ่มอายุ (ปี) Age group (years)						60 ปีขึ้นไป and over	Total	Number of living children
		13-14	15-19	20-29	30-39	40-49	50-59			
ยอดรวม	17,698	3	401	2,345	3,556	3,771	3,391	4,232		
จำนวนบุตรที่มีชีวิต									Number of living children	
0	1,905	3	255	570	358	329	189	201	0	
1	4,983	-	126	1,187	1,257	933	752	729	1	
2	5,805	-	15	488	1,423	1,674	1,340	866	2	
3	2,714	-	-	91	445	656	608	914	3	
4	1,179	-	-	9	59	170	298	643	4	
5	649	-	4	-	15	4	153	472	5	
6	201	-	-	-	-	-	-	201	6	
7	156	-	-	-	-	-	37	119	7	
8 ขึ้นไป	88	-	-	-	-	5	8	75	8 and over	
ไม่ทราบ	17	-	-	-	-	-	6	11	Unknown	

ตารางที่ 17.2 จำนวนสตรีเคยสมรสในชุมชนผู้มีรายได้น้อยในเชียงใหม่ ตั้งแต่ 13 ปีขึ้นไป จำแนกตามกลุ่มอายุ และจำนวนบุตรที่มีชีวิต จังหวัดเชียงใหม่

Table 17.2 Number of ever-married women in poor communities aged 13 years and over by age group and number of living children, Chiang Mai

จำนวนบุตรที่มีชีวิต	รวม Total	กลุ่มอายุ (ปี) Age group (years)							Total	Number of living children
		13-14	15-19	20-29	30-39	40-49	50-59	60 ปีขึ้นไป and over		
ยอดรวม	3,978	-	54	472	716	904	855	977	Total	Number of living children
จำนวนบุตรที่มีชีวิต										
0	422	-	30	102	81	98	53	59	0	
1	1,416	-	20	224	330	302	331	210	1	
2	1,166	-	-	101	227	363	283	192	2	
3	534	-	-	41	61	122	80	229	3	
4	213	-	-	4	9	19	64	116	4	
5	147	-	4	-	7	-	36	98	5	
6	33	-	-	-	-	-	-	33	6	
7	10	-	-	-	-	-	2	8	7	
8 ขึ้นไป	21	-	-	-	-	-	-	21	8 and over	
ไม่ทราบ	17	-	-	-	-	-	6	11	Unknown	

ตารางที่ 18 จำนวนสตรีเคยสมรสในชุมชนผู้มีรายได้น้อยในเมืองอายุ 13-59 ปี และมีบุตรอายุ 0-5 ปี จำแนกตามกลุ่มอายุและผู้ดูแลบุตร ภาคเหนือ

Table 18 Number of ever-married women in poor communities aged 13-59 years who have children aged 0-5 year by age group and person who take care of children, Northern region

ผู้ดูแลบุตร	รวม Total	กลุ่มอายุ (ปี) Age group (years)					Person who take care of children	
		13-14	15-19	20-29	30-39	40-49		50-59
ยอดรวม	2,965	-	142	1,439	1,226	148	10	Total
พ่อ/แม่ ดูแลเอง	2,330	-	98	1,124	966	132	10	Parent
ปู่ ย่า ตา ยาย	338	-	41	167	123	7	-	Grandparent
พี่น้อง	21	-	-	21	-	-	-	Brother/sister
ญาติอื่นๆ	19	-	-	15	4	-	-	Relative
จ้างคนดูแล	2	-	-	1	1	-	-	Hire person to take care of children
สถานรับเลี้ยงเด็ก	227	-	3	100	124	-	-	Day care center
อื่นๆ	28	-	-	11	8	10	-	Others

ตารางที่ 18.1 จำนวนสตรีเคยสมรสในชุมชนผู้มีรายได้น้อยในเมืองอายุ 13-59 ปี และมีบุตรอายุ 0-5 ปี จำแนกตามกลุ่มอายุ และผู้ดูแลบุตร จังหวัดเชียงราย

Table 18.1 Number of ever-married women in poor communities aged 13-59 years who have children aged 0-5 year by age group and person who take care of children, Chiang Rai

ผู้ดูแลบุตร	รวม	กลุ่มอายุ (ปี) Age group (years)					Person who take care of children	
		13-14	15-19	20-29	30-39	40-49		50-59
ยอดรวม	2,079	-	90	1,047	850	84	7	Total
พ่อ/แม่ดูแลเอง	1,617	-	51	802	680	76	7	Parent
ญาติตายาย	225	-	37	110	78	-	-	Grandparent
พี่น้อง	21	-	-	21	-	-	-	Brother/sister
ญาติอื่น ๆ	10	-	-	10	-	-	-	Relative
จ้างคนดูแล	-	-	-	-	-	-	-	Hire person to take care of children
สถานรับเลี้ยงเด็ก	181	-	3	92	86	-	-	Day care center
อื่น ๆ	26	-	-	11	7	8	-	Others

ตารางที่ 18.2 จำนวนสตรีเคยสมรสในชุมชนผู้มีรายได้น้อยในเมืงอายุ 13-59 ปี และมีบุตรอายุ 0-5 ปี จำแนกตามกลุ่มอายุ และผู้ดูแลบุตร จังหวัดเชียงใหม่

Table 18.2 Number of ever-married women in poor communities aged 13-59 years who have children aged 0-5 year by age group and person who take care of children, Chiang Mai

ผู้ดูแลบุตร	รวม	กลุ่มอายุ (ปี) Age group (years)					Person who take care of children
		13-14	15-19	20-29	30-39	40-49	
ยอดรวม	497	-	20	238	204	35	Total
พ่อ/แม่ ดูแลเอง	365	-	16	176	142	31	Parent
ญาติตา ยาย	77	-	4	49	22	3	Grandparent
พี่น้อง	-	-	-	-	-	-	Brother/sister
ญาติอื่น ๆ	4	-	-	4	-	-	Relative
จ้างคนดูแล	2	-	-	1	1	-	Hire person to take care of children
สถานรับเลี้ยงเด็ก	46	-	-	7	39	-	Day care center
อื่นๆ	3	-	-	-	1	2	Others

ตารางที่ 20 จำนวนประชากรในชุมชนผู้มีรายได้น้อยในเมืองที่ตอบคำถามด้วยตนเองอายุตั้งแต่ 13 ปีขึ้นไป จำแนกตามกลุ่มอายุ การเคยได้ยินเรื่องโรคเอดส์ การรู้และเข้าใจเกี่ยวกับโรคเอดส์ และเพศ ภาคเหนือ (ต่อ)

Table 20 Number of population in poor communities which self response aged 13 years and over by age group, ever heard of the AIDS, knowledge and understand of AIDS and sex, Northern region (Cont'd)

การเคยได้ยินเรื่องโรคเอดส์ การรู้และเข้าใจเกี่ยวกับโรคเอดส์ และเพศ	กลุ่มอายุ (ปี) / Age group (years)						Ever heard of the AIDS, knowledge and understand of AIDS and sex		
	รวม Total	13-14	15-19	20-29	30-39	40-49		50-59	60 ปีขึ้นไป and ove
ถ้าแม่ติดเชื้อเอดส์บุตรสามารถติดเชื้อได้ ขณะคลอด	18,300	173	746	2,500	3,455	4,222	3,502	3,702	AIDS transmitted from mother to baby During delivery
ใช่	12,796	113	567	1,834	2,640	2,845	2,339	2,459	Yes
ไม่ใช่	1,495	14	52	328	344	419	245	93	No
ไม่ทราบ/ไม่แน่ใจ	4,009	46	127	339	470	958	919	1,150	Unknown/Unsure
ถ้าบุตรดื่มนมแม่									By breastfeeding
ใช่	14,783	110	588	1,992	2,872	3,384	3,026	2,812	Yes
ไม่ใช่	977	3	121	209	206	224	129	85	No
ไม่ทราบ/ไม่แน่ใจ	2,511	32	37	299	377	614	347	806	Unknown/Unsure
ถ้าเป็นเอดส์สมาชิกในครัวเรือนจะเก็บ ไว้เป็นความลับ									If you became infected with AIDS member of your family want it to remain a secret
เก็บ	2,619	32	113	342	583	590	476	483	Yes
ไม่เก็บ	14,294	124	583	1,836	2,607	3,343	2,926	2,874	No
ไม่ทราบ/ไม่แน่ใจ	1,387	18	49	321	266	289	100	345	Unknown/Unsure
ถ้าเป็นเอดส์สมาชิกในครัวเรือน เต็มใจที่จะดูแลรักษาไว้ที่บ้าน									Member of your family be willing to care for you
เต็มใจ	17,267	161	695	2,322	3,205	4,050	3,395	3,440	Willing
ไม่เต็มใจ	265	3	21	33	75	68	40	25	Not willing
ไม่ทราบ/ไม่แน่ใจ	767	9	29	144	175	104	68	238	Unknown/Unsure
ไม่เคย	629	34	53	94	105	67	73	202	Never
ชาย	290	34	28	40	79	58	19	31	Male
หญิง	339	-	25	54	26	9	53	172	Female

ตารางที่ 20.1 จำนวนประชากรในชุมชนผู้มีรายได้น้อยในเมืองที่ตอบสัมภาษณ์ด้วยตนเองอายุตั้งแต่ 13 ปีขึ้นไป จำแนกตามกลุ่มอายุ การเคยได้ยินเรื่องโรคเอดส์

การรู้และเข้าใจเกี่ยวกับโรคเอดส์ และเพศ จังหวัดเชียงใหม่

Table 20.1 Number of population in poor communities which self response aged 13 years and over by age group, ever heard of the AIDS, knowledge and understand of AIDS and sex, Chiang Rai

การเคยได้ยินเรื่องโรคเอดส์ การรู้และเข้าใจเกี่ยวกับโรคเอดส์ และเพศ	กลุ่มอายุ (ปี) Age group (years)					Ever heard of the AIDS, knowledge and understand of AIDS and sex			
	รวม	13-14	15-19	20-29	30-39		40-49	50-59	60 ปีขึ้นไป and ove
ยอดรวม	10,398	62	243	1,443	2,099	2,435	2,043	2,074	2,074
เคย	10,124	28	240	1,396	2,012	2,384	2,035	2,030	2,030
ชาย	3,701	-	132	577	581	850	797	763	763
หญิง	6,423	28	107	818	1,431	1,534	1,238	1,267	1,267
ใช้ถุงยางอนามัยทุกครั้งที่มีเพศสัมพันธ์ ช่วยป้องกันเอดส์ได้									
ใช่	9,075	26	235	1,307	1,889	2,109	1,886	1,624	1,624
ไม่ใช่	123	2	-	8	40	41	7	25	25
ไม่ทราบ/ไม่แน่ใจ	926	-	5	81	83	234	142	381	381
ถูกยุงกัดอาจติดเอดส์ได้									
ใช่	1,889	16	75	370	290	355	429	355	355
ไม่ใช่	6,909	10	152	943	1,474	1,773	1,345	1,212	1,212
ไม่ทราบ/ไม่แน่ใจ	1,325	2	12	82	248	257	260	463	463
กินอาหารร่วมกับคนเป็นเอดส์ สามารถติดเอดส์ได้									
ใช่	925	19	27	165	160	268	185	101	101
ไม่ใช่	7,863	9	205	1,135	1,647	1,887	1,593	1,387	1,387
ไม่ทราบ/ไม่แน่ใจ	1,336	-	7	96	205	230	257	542	542
ถ้าแม่ติดเชื้อเอดส์บุตรสามารถติดเชื้อได้ ระหว่างแม่ตั้งครรภ์									
ใช่	7,632	26	185	1,085	1,516	1,838	1,506	1,476	1,476
ไม่ใช่	376	-	10	59	124	95	34	55	55
ไม่ทราบ/ไม่แน่ใจ	2,116	2	44	252	372	451	495	499	499

ตารางที่ 20.1 จำนวนประชากรในชุมชนผู้มีรายได้น้อยในเมืองที่ตอบคำถามด้วยตนเองอายุตั้งแต่ 13 ปีขึ้นไป จำนวนตามกลุ่มอายุ การเคยได้ยินเรื่องโรคเอดส์ การรู้และเข้าใจเกี่ยวกับโรคเอดส์ และเพศ จังหวัดเชียงใหม่ (ต่อ)

Table 20.1 Number of population in poor communities which self response aged 13 years and over by age group, ever heard of the AIDS, knowledge and understand of AIDS and sex, Chiang Rai (Cont'd)

การเคยได้ยินเรื่องโรคเอดส์ การรู้และเข้าใจเกี่ยวกับโรคเอดส์ และเพศ	กลุ่มอายุ (ปี) Age group (years)						Ever heard of the AIDS, knowledge and understand of AIDS and sex		
	รวม Total	13-14	15-19	20-29	30-39	40-49		50-59	60 ปีขึ้นไป and ove
ถ้าแม่ติดเชื้อเอดส์บุตรสามารถติดเชื้อได้	10,124	28	240	1,396	2,012	2,384	2,035	2,030	AIDS transmitted from mother to baby
ขณะคลอด									During delivery
ใช่	6,952	19	176	940	1,575	1,620	1,234	1,389	Yes
ไม่ใช่	680	5	2	228	170	174	93	8	No
ไม่ทราบ/ไม่แน่ใจ	2,491	4	61	227	267	591	708	634	Unknown/Unsure
ถ้าบุตรดื่มนมแม่									By breastfeeding
ใช่	8,331	26	170	1,110	1,719	1,958	1,760	1,588	Yes
ไม่ใช่	325	-	56	111	64	51	43	-	No
ไม่ทราบ/ไม่แน่ใจ	1,468	2	13	174	229	376	232	441	Unknown/Unsure
ถ้าเป็นเอดส์สมาชิกในครัวเรือนจะเก็บ ไว้เป็นความลับ									If you became infected with AIDS member of your family want it to remain a secret
เก็บ	489	2	7	131	143	71	55	80	Yes
ไม่เก็บ	8,927	26	223	1,052	1,710	2,175	1,950	1,791	No
ไม่ทราบ/ไม่แน่ใจ	708	-	9	212	159	138	30	159	Unknown/Unsure
ถ้าเป็นเอดส์สมาชิกในครัวเรือน เต็มใจที่จะดูแลรักษาไว้ที่บ้าน									Member of your family be willing to care for you
เต็มใจ	9,677	28	227	1,286	1,893	2,338	2,017	1,888	Willing
ไม่เต็มใจ	3	-	-	-	-	-	3	-	Not willing
ไม่ทราบ/ไม่แน่ใจ	445	-	13	110	119	46	15	142	Unknown/Unsure
ไม่เคย	274	34	3	47	87	51	8	44	Never
ชาย	165	34	-	-	70	51	-	10	Male
หญิง	109	-	3	47	17	-	8	34	Female

ตารางที่ 20.2 จำนวนประชากรในชุมชนผู้มีรายได้น้อยในเมืองที่ตอบสัมภาษณ์ตนเองอายุตั้งแต่ 13 ปีขึ้นไป จำแนกตามกลุ่มอายุ การเคยได้ยินเรื่องโรคเอดส์ การรู้และเข้าใจเกี่ยวกับโรคเอดส์ และเพศ จังหวัดเชียงใหม่

Table 20.2 Number of population in poor communities which self response aged 13 years and over by age group, ever heard of the AIDS, knowledge and understand of AIDS and sex, Chiang Mai

การเคยได้ยินเรื่องโรคเอดส์	กลุ่มอายุ (ปี) Age group (years)					Ever heard of the AIDS, knowledge and understand of AIDS and sex		
	รวม	13-14	15-19	20-29	30-39		40-49	50-59
การรู้และเข้าใจเกี่ยวกับโรคเอดส์								
และเพศ								
รวม								
Total								
ยอดรวม	5,523	136	452	843	899	1,083	1,008	1,102
ชาย	5,350	136	405	801	886	1,078	978	1,065
หญิง	2,073	71	186	319	361	422	314	400
	3,276	65	219	483	525	656	664	665
ใช้ถุงยางอนามัยทุกครั้งที่มีเพศสัมพันธ์								
ช่วยป้องกันเอดส์ได้								
ใช่	4,922	136	395	726	795	1,006	921	943
ไม่ใช่	63	-	2	35	18	1	5	1
ไม่ทราบ/ไม่แน่ใจ	365	-	7	40	72	71	53	121
ถูกยุงกัดอาจติดเอดส์ได้								
ใช่	379	-	14	78	89	49	82	67
ไม่ใช่	4,592	136	351	682	756	949	832	886
ไม่ทราบ/ไม่แน่ใจ	378	-	40	40	41	80	65	112
กินอาหารร่วมกับคนเป็นเอดส์								
สามารถติดเอดส์ได้								
ใช่	207	-	16	53	31	17	72	18
ไม่ใช่	4,752	116	374	715	798	988	841	920
ไม่ทราบ/ไม่แน่ใจ	390	20	14	33	57	73	65	127
ถ้าแม่ติดเชื้อเอดส์บุตรสามารถติดเชื้อได้								
ระหว่างแม่ตั้งครรภ์								
ใช่	4,210	96	342	633	680	895	793	771
ไม่ใช่	353	5	35	77	92	44	63	37
ไม่ทราบ/ไม่แน่ใจ	787	35	28	92	114	139	122	257

ตารางที่ 20.2 จำนวนประชากรในชุมชนผู้มีรายได้เฉลี่ยในเมืองที่ตอบคำถามด้วยตนเองอายุตั้งแต่ 13 ปีขึ้นไป จำแนกตามกลุ่มอายุ การเคยได้ยินเรื่องโรคเอดส์ การรู้และเข้าใจเกี่ยวกับโรคเอดส์ และเพศ จังหวัดเชียงใหม่ (ต่อ)

Table 20.2 Number of population in poor communities which self response aged 13 years and over by age group, ever heard of the AIDS, knowledge and understand of AIDS and sex, Chiang Mai (Cont'd)

การเคยได้ยินเรื่องโรคเอดส์ การรู้และเข้าใจเกี่ยวกับโรคเอดส์ และเพศ	กลุ่มอายุ (ปี) Age group (years)					Ever heard of the AIDS, knowledge and understand of AIDS and sex	
	13-14	15-19	20-29	30-39	40-49		50-59
รวม Total	136	405	801	886	1,078	978	1,065
ถ้าแม่ติดเชื้อเอดส์บุตรสามารถติดเชื้อได้ ขณะคลอด	5,350						
ใช่	87	318	643	663	792	760	695
ไม่ใช่	7	37	78	112	104	87	38
ไม่ทราบ/ไม่แน่ใจ	42	50	81	111	182	131	332
ถ้าบุตรดื่มแม่							
ใช่	77	333	693	714	887	867	811
ไม่ใช่	29	52	48	81	84	44	45
ไม่ทราบ/ไม่แน่ใจ	30	19	59	91	106	68	209
ถ้าเป็นเอดส์สมาชิกในครัวเรือนจะเก็บ ไว้เป็นความลับ							
เก็บ	23	68	83	121	132	137	70
ไม่เก็บ	95	304	667	710	860	792	885
ไม่ทราบ/ไม่แน่ใจ	18	32	51	55	86	50	110
ถ้าเป็นเอดส์สมาชิกในครัวเรือน เต็มใจที่จะดูแลรักษาไว้ที่บ้าน							
เต็มใจ	131	393	777	840	1,040	939	1,021
ไม่เต็มใจ	3	5	14	37	21	9	3
ไม่ทราบ/ไม่แน่ใจ	2	6	11	10	16	31	41
ไม่เคย	-	47	42	13	5	30	37
ชาย	-	25	40	9	2	5	2
หญิง	-	22	2	4	3	25	35

ตารางที่ 20.3 จำนวนประชากรในชุมชนผู้มีรายได้น้อยในเมืองที่ตอบคำถามด้วยตนเองอายุตั้งแต่ 13 ปีขึ้นไป จำนวนตามกลุ่มอายุ การเคยได้ยินเรื่องโรคเอดส์ การรู้และเข้าใจเกี่ยวกับโรคเอดส์ และเพศ จังหวัดนครสวรรค์

Table 20.3 Number of population in poor communities which self response aged 13 years and over by age group, ever heard of the AIDS, knowledge and understand of AIDS and sex, Nakhon Sawan

การเคยได้ยินเรื่องโรคเอดส์	กลุ่มอายุ (ปี) Age group (years)					Ever heard of the AIDS, knowledge and understand of AIDS and sex			
	รวม	13-14	15-19	20-29	30-39		40-49	50-59	60 ปีขึ้นไป
การรู้และเข้าใจเกี่ยวกับโรคเอดส์ และเพศ	Total								
ยอดรวม	3,007	10	104	308	561	772	524	728	Total
เคย	2,827	10	101	303	556	760	489	607	Ever
ชาย	857	6	42	93	124	259	161	171	Male
หญิง	1,970	4	60	210	432	501	329	436	Female
ใช้ถุงยางอนามัยทุกครั้งที่มีเพศสัมพันธ์									Using condom everytime have
ช่วยป้องกันเอดส์ได้									sex can protect AIDS
ใช่	2,439	7	94	273	499	684	387	496	Yes
ไม่ใช่	177	3	7	22	26	42	35	42	No
ไม่ทราบ/ไม่แน่ใจ	210	-	-	8	31	34	68	69	Unknown/Unsure
ถูกยุงกัดจากยุงกัดเอดส์ได้									Mosquito bites can get the AIDS
ใช่	788	-	14	60	146	170	177	222	Yes
ไม่ใช่	1,644	10	84	222	351	490	228	259	No
ไม่ทราบ/ไม่แน่ใจ	395	-	3	21	60	100	84	127	Unknown/Unsure
กินอาหารร่วมกับคนเป็นเอดส์									Sharing food with a person who
สามารถติดเอดส์ได้									has AIDS, can get the AIDS
ใช่	463	-	4	50	75	101	87	147	Yes
ไม่ใช่	1,642	10	84	184	341	472	279	271	No
ไม่ทราบ/ไม่แน่ใจ	721	-	13	69	140	187	123	189	Unknown/Unsure
ถ้าแม่ติดเชื้อเอดส์บุตรสามารถติดเชื้อได้									AIDS transmitted from mother
ระหว่างแม่ตั้งครรภ์									to baby during pregnancy
ใช่	2,103	7	84	251	430	542	405	384	Yes
ไม่ใช่	339	3	13	22	80	111	58	52	No
ไม่ทราบ/ไม่แน่ใจ	385	-	4	30	46	107	26	171	Unknown/Unsure

ตารางที่ 20.3 จำนวนประชากรในชุมชนผู้มีรายได้น้อยในเมืองที่ตอบคำถามด้วยตนเองอายุตั้งแต่ 13 ปีขึ้นไป จำแนกตามกลุ่มอายุ การเคยได้ยินเรื่องโรคเอดส์ การรู้และเข้าใจเกี่ยวกับโรคเอดส์ และเพศ จังหวัดนครสวรรค์ (ต่อ)

Table 20.3 Number of population in poor communities which self response aged 13 years and over by age group, ever heard of the AIDS, knowledge and understand of AIDS and sex, Nakhon Sawan (Cont'd)

การเคยได้ยินเรื่องโรคเอดส์	กลุ่มอายุ (ปี) Age group (years)						Ever heard of the AIDS, knowledge and understand of AIDS and sex	
	รวม	13-14	15-19	20-29	30-39	40-49		50-59
การรู้และเข้าใจเกี่ยวกับโรคเอดส์ และเพศ	Total							
ถ้าแม่ติดเชื้อเอดส์บุตรสามารถติดเชื้อได้	2,827	10	101	303	556	760	489	607
ขณะคลอด								
ใช่	1,823	7	73	188	402	434	345	375
ไม่ใช่	380	3	12	50	62	141	65	47
ไม่ทราบ/ไม่แน่ใจ	623	-	16	65	92	186	80	185
ถ้าบุตรดื่มนมแม่								
ใช่	2,110	7	84	229	439	538	400	412
ไม่ใช่	273	3	12	26	61	89	43	40
ไม่ทราบ/ไม่แน่ใจ	444	-	4	48	57	133	47	155
ถ้าเป็นเอดส์สมาชิกในครัวเรือนจะเก็บไว้เป็นความลับ								
เก็บ	1,496	7	38	129	319	386	285	332
ไม่เก็บ	1,053	3	56	117	187	309	184	199
ไม่ทราบ/ไม่แน่ใจ	278	-	8	58	51	65	21	76
ถ้าเป็นเอดส์สมาชิกในครัวเรือนเต็มใจที่จะดูแลรักษาไว้ที่บ้าน								
เต็มใจ	2,450	3	75	259	471	671	440	531
ไม่เต็มใจ	170	-	16	20	38	47	28	22
ไม่ทราบ/ไม่แน่ใจ	206	7	10	24	47	42	22	55
ไม่เคย	181	-	3	5	5	12	35	121
ชาย	43	-	3	-	-	6	14	19
หญิง	138	-	-	5	5	6	21	102

ตารางที่ 21 จำนวนประชากรในชุมชนผู้มีรายได้น้อยในเมืองอายุ 6-24 ปี จำแนกตามกิจกรรมการใช้เวลาว่างอันดับแรก กลุ่มอายุ และเพศ ภาคเหนือ

Table 21 Number of population in poor communities aged 6-24 years by time used activities first, age group and sex, Northern region

กิจกรรมการใช้เวลาว่าง	กลุ่มอายุ (ปี) และเพศ Age group and sex (years)												Time used activities first	
	6-10			11-14			15-19			20-24				Total
	รวม	ชาย	หญิง	รวม	ชาย	หญิง	รวม	ชาย	หญิง	รวม	ชาย	หญิง		
Total	Male	Female	Total	Male	Female	Total	Male	Female	Total	Male	Female			
ยอดรวม	3,419	1,860	1,558	3,402	1,951	1,452	3,732	1,883	1,850	3,025	1,351	1,674	Total	
ฟังวิทยุ/เทป	222	124	98	309	200	108	481	256	225	529	285	245	Listen to the radio/tape	
ดูโทรทัศน์/VCD/CD/DVD	2,239	1,318	921	1,840	1,056	784	2,171	1,037	1,134	1,724	680	1,044	Watching TV /CD/DVD	
อ่านหนังสือ	260	65	195	519	226	293	388	23	365	273	67	206	Reading	
เล่นกีฬาหรือออกกำลังกาย	131	64	67	419	354	65	232	193	39	170	115	55	Playing sports	
เล่นเกมสื่อกอมพิวเตอร์	63	42	22	62	21	41	174	174	-	70	59	11	Playing computer	
ไปศูนย์การค้า/สวนสาธารณะ	-	-	-	3	-	3	-	-	-	8	5	3	Going for walk at shopping	
สังสรรค์กับเพื่อน	249	119	130	69	13	56	125	117	8	94	63	31	Talking/Socializing	
เดินทางท่องเที่ยว	17	17	-	17	17	-	13	2	11	13	13	-	Traveling	
ทำงานอดิเรก	5	-	5	36	3	33	32	27	5	53	39	14	Hobby	
คุยโทรศัพท์กับเพื่อน	-	-	-	5	-	5	6	-	6	2	-	2	Chat telephone with friend	
ไปห้องสมุด	-	-	-	5	5	-	-	-	-	-	-	-	Going to library	
เล่นอินเทอร์เน็ต	-	-	-	-	-	-	6	2	4	9	-	9	Playing internet	
อื่นๆ	232	112	120	109	45	65	103	51	52	81	25	56	Others	
ไม่ทราบ	-	-	-	11	11	-	1	1	-	-	-	-	Unknown	

ตารางที่ 21.3 จำนวนประชากรในชุมชนผู้มีรายได้น้อยในเมืองอายุ 6-24 ปี จำแนกตามกิจกรรมการใช้เวลาว่างอันดับแรก กลุ่มอายุ และเพศ จังหวัดนครสวรรค์

Table 21.3 Number of population in poor communities aged 6-24 years by time used activities first, age group and sex, Nakhon Sawan

กิจกรรมการใช้เวลาว่าง อันดับแรก	กลุ่มอายุ (ปี) Age group (years)												Time used activities first
	6-10			11-14			15-19			20-24			
	รวม Total	ชาย Male	หญิง Female	รวม Total	ชาย Male	หญิง Female	รวม Total	ชาย Male	หญิง Female	รวม Total	ชาย Male	หญิง Female	
ยอดรวม	584	308	276	570	306	263	578	302	276	531	248	283	Total
ฟังวิทยุ/เทป	113		38	109	61	48	175	84	91	167	77	91	Listen to the radio/tape
ดูโทรทัศน์/VCD/CD/DVD	354	176	178	329	167	162	324	168	156	272	105	167	Watching TV /CD/DVD
อ่านหนังสือ	73	37	36	47	35	12	24	3	22	9	6	3	Reading
เล่นกีฬาหรือออกกำลังกาย	29	19	10	61	38	23	35	30	5	54	39	15	Playing sports
เล่นเกมสโคมพิวเตอร์	3	-	3	7	1	6	-	-	-	3	3	-	Playing computer
ไปศูนย์การค้า/สวนสาธารณะ	-	-	-	3	-	3	-	-	-	8	5	3	Going for walk at shopping
สังสรรค์กับเพื่อน	12	1	11	10	-	10	13	13	-	17	13	3	Talking/Socializing
เดินทางท่องเที่ยว	-	-	-	-	-	-	-	-	-	-	-	-	Traveling
ทำงานอดิเรก	-	-	-	-	-	-	-	-	-	-	-	-	Hobby
คุยโทรศัพท์กับเพื่อน	-	-	-	-	-	-	-	-	-	-	-	-	Chat telephone with friend
ไปห้องสมุด	-	-	-	-	-	-	-	-	-	-	-	-	Going to library
เล่นอินเทอร์เน็ต	-	-	-	-	-	-	-	-	-	-	-	-	Playing internet
อื่นๆ	-	-	-	4	4	-	5	4	2	-	-	-	Others
ไม่ทราบ	-	-	-	-	-	-	1	1	-	-	-	-	Unknown

ตารางที่ 22 จำนวนประชากรในชุมชนผู้มีรายได้น้อยในเมืองที่ตอบสัมภาษณ์ด้วยตนเองที่มีอายุตั้งแต่ 13 ปีขึ้นไป จำแนกตามกลุ่มอายุ การติดตามและแหล่งของข่าวสาร
อันดับแรก ภาคเหนือ

Table 22 Number of population in poor communities which self response aged 13 years and over by age group, following and the first source of news, Northern region

การติดตามและแหล่งข่าวสาร อันดับแรก	กลุ่มอายุ (ปี) Age group (years)						Following and the first source of news		
	รวม	13-14	15-19	20-29	30-39	40-49		50-59	60 ปีขึ้นไป and over
ยอดรวม	18,929	207	799	2,594	3,559	4,289	3,575	3,905	Total
ไม่ได้ติดตาม	1,156	2	58	59	101	150	300	486	Not following
ติดตามจาก	17,773	205	716	2,535	3,458	4,140	3,275	3,419	Following news
โทรทัศน์	16,798	205	686	2,391	3,294	3,963	3,087	3,172	Television
หนังสือพิมพ์	229	-	7	10	89	72	43	8	Newspapers
วิทยุ	372	-	-	40	35	47	74	152	Radio
หอกระจายเสียงหมู่บ้าน	123	-	-	40	2	41	17	23	Radio broadcast in village
พูดคุยกับเพื่อน/บุคคลอื่นๆ	194	-	23	52	38	15	19	48	Talking with friends
เข้าร่วมประชุมกับหน่วยงาน									To go in government meeting/seminar
ภาครัฐ/งานสัมมนา	54	-	-	-	-	2	36	16	Brochure/Leaflet
แผ่นพับ/ใบปลิว/ป้ายประกาศ									Others
อื่นๆ	3	-	-	3	-	-	-	-	

ตารางที่ 22.2 จำนวนประชากรในชุมชนผู้มีรายได้น้อยในเมืองที่ตอบสัมภาษณ์ด้วยตนเองที่มีอายุตั้งแต่ 13 ปีขึ้นไป จำแนกตามกลุ่มอายุ การติดตามและแหล่งข่าวของข่าวสาร
 อันดับแรก เชียงใหม่

Table 22.2 Number of population in poor communities which self response aged 13 years and over by age group, following and the first source of news, Chiang Mai

การติดตามและแหล่งข่าวสาร อันดับแรก	กลุ่มอายุ (ปี) Age group (years)						Following and the first source of news	Total	
	รวม	13-14	15-19	20-29	30-39	40-49			50-59
ยอดรวม	5,523	136	452	843	899	1,083	1,008	1,102	Total
ไม่ได้ติดตาม	254	-	15	11	19	53	88	68	Not following
ติดตามจาก									Following news
โทรทัศน์	5,079	136	387	797	863	1,015	904	976	Television
หนังสือพิมพ์	33	-	2	5	11	9	1	5	Newspapers
วิทยุ	76	-	25	4	-	6	6	34	Radio
หอกระจายเสียงหมู่บ้าน	13	-	-	-	2	-	3	7	Radio broadcast in village
พูดคุยกับเพื่อนบุคคลอื่นๆ	54	-	23	23	3	-	6	-	Talking with friends
เข้าร่วมประชุมกับหน่วยงาน									To go in government
ภาครัฐ/งานสัมมนา	13	-	-	-	-	-	-	13	meeting/seminar
แผ่นพับ/ใบปลิว/ป้ายประกาศ	-	-	-	-	-	-	-	-	Brochure/Leaflet
อื่นๆ	3	-	-	3	-	-	-	-	Others

ตารางที่ 23 จำนวนของประชากรในชุมชนผู้มีรายได้น้อยในเมืองที่ตอบสนองตัวเองที่มีอายุตั้งแต่ 13 ปีขึ้นไป จำแนกตามกลุ่มอายุ การติดตามข่าวสารเกี่ยวกับ การพัฒนาอาชีพ/การงาน และเพศ ภาคเหนือ

Table 23 Number of population in poor communities which self response aged 13 years and over by age group, following the developing news of occupation or working and sex, Northern region

การติดตามข่าวสาร การพัฒนาอาชีพ/การงาน และเพศ	รวม	กลุ่มอายุ (ปี) Age group (years)					60 ปีขึ้นไป and over	Following the developing news of occupation/working and sex
		13-14	15-19	20-29	30-39	40-49		
ยอดรวม	17,773	205	741	2,535	3,458	4,140	3,275	Total
ไม่ได้ติดตาม	11,000	117	422	1,370	2,043	2,364	2,552	Not following
ติดตาม								Following
ประจำ	1,747	21	79	385	359	427	304	Regularly
บางครั้ง	5,025	68	239	780	1,057	1,349	839	Sometime
ชาย	6,581	111	350	987	1,129	1,554	1,188	Male
ไม่ได้ติดตาม	3,900	36	219	533	680	814	708	Not following
ติดตาม								Following
ประจำ	812	21	51	184	144	143	194	Regularly
บางครั้ง	1,869	55	81	270	305	597	286	Sometime
หญิง	11,192	94	390	1,548	2,329	2,586	2,087	Female
ไม่ได้ติดตาม	7,100	81	203	837	1,363	1,550	1,423	Not following
ติดตาม								Following
ประจำ	935	-	28	200	214	283	110	Regularly
บางครั้ง	3,157	13	159	511	752	752	553	Sometime

ตารางที่ 23.1 จำนวนของประชากรในชุมชนผู้มีรายได้น้อยในเมืองที่ตอบสัมภาษณ์ด้วยตนเองที่มีอายุตั้งแต่ 13 ปีขึ้นไป จำแนกตามกลุ่มอายุ การติดตามข่าวสารเกี่ยวกับ การพัฒนาอาชีพ/การงาน และเพศ จังหวัดเชียงราย

Table 23.1 Number of population in poor communities which self response aged 13 years and over by age group, following the developing news of occupation or working and sex, Chiang Rai

การติดตามข่าวสาร การพัฒนาอาชีพ/การงาน และเพศ	กลุ่มอายุ (ปี) Age group (years)					Following the developing news of occupation/working and sex			
	รวม Total	13-14	15-19	20-29	30-39		40-49	50-59	60 ปีขึ้นไป and over
ยอดรวม	9,744	60	209	1,406	2,040	2,377	1,859	1,794	Total
ไม่ได้ติดตาม	6,912	22	168	888	1,387	1,481	1,394	1,572	Not following
ติดตาม									Following
ประจำ	932	-	13	301	216	218	170	13	Regularly
บางครั้ง	1,900	37	28	216	436	678	295	209	Sometime
ชาย	3,687	34	98	543	646	901	738	726	Male
ไม่ได้ติดตาม	2,505	-	86	341	448	536	485	610	Not following
ติดตาม									Following
ประจำ	437	-	2	152	86	54	139	4	Regularly
บางครั้ง	744	34	10	51	113	312	114	111	Sometime
หญิง	6,057	26	110	862	1,394	1,476	1,121	1,068	Female
ไม่ได้ติดตาม	4,407	22	81	548	939	945	910	961	Not following
ติดตาม									Following
ประจำ	495	-	11	150	131	164	30	9	Regularly
บางครั้ง	1,155	3	18	165	324	367	181	98	Sometime

ตารางที่ 23.2 จำนวนของประชากรในชุมชนผู้มีรายได้น้อยในเชียงใหม่ซึ่งที่ตอบสัมภาษณ์ด้วยตนเองที่มีอายุตั้งแต่ 13 ปีขึ้นไป จำแนกตามกลุ่มอายุ การติดตามข่าวสารเกี่ยวกับ การพัฒนาอาชีพ/การงาน และเพศ จังหวัดเชียงใหม่

Table 23.2 Number of population in poor communities which self response aged 13 years and over by age group, following the developing news of occupation or working and sex, Chiang Mai

การติดตามข่าวสาร การพัฒนาอาชีพ/การงาน และเพศ	กลุ่มอายุ (ปี) Age group (years)						Following the developing news of occupation/working and sex		
	รวม Total	13-14	15-19	20-29	30-39	40-49		50-59	60 ปีขึ้นไป and over
ยอดรวม	5,269	136	437	832	880	1,029	920	1,034	Total
ไม่ได้ติดตาม	2,708	89	214	366	426	529	457	628	Not following
ติดตาม									Following
ประจำ	654	21	66	64	108	149	108	140	Regularly
บางครั้ง	1,907	27	157	402	345	352	356	267	Sometime
ชาย	2,060	71	211	352	362	401	287	378	Male
ไม่ได้ติดตาม	1,004	30	118	151	175	182	133	216	Not following
ติดตาม									Following
ประจำ	295	21	49	18	54	52	41	61	Regularly
บางครั้ง	761	21	44	183	133	167	114	100	Sometime
หญิง	3,209	65	227	480	518	629	633	657	Female
ไม่ได้ติดตาม	1,703	59	96	215	251	347	324	411	Not following
ติดตาม									Following
ประจำ	360	-	17	46	55	97	67	78	Regularly
บางครั้ง	1,146	6	114	220	212	185	242	167	Sometime

ตารางที่ 23.3 จำนวนของประชากรในชุมชนผู้มีรายได้น้อยในเชียงใหม่ซึ่งตอบสัมภาษณ์ด้วยตนเองที่มีอายุตั้งแต่ 13 ปีขึ้นไป จำแนกตามกลุ่มอายุ การติดตามข่าวสารเกี่ยวกับ การพัฒนาอาชีพ/การงาน และเพศ จังหวัดนครสวรรค์

Table 23.3 Number of population in poor communities which self response aged 13 years and over by age group, following the developing news of occupation or working and sex, Nakhon Sawan

การติดตามข่าวสาร การพัฒนาอาชีพ/การงาน และเพศ	กลุ่มอายุ (ปี) Age group (years)					Total	Following the developing news of occupation/working and sex		
	รวม	13-14	15-19	20-29	30-39		40-49	50-59	60 ปีขึ้นไป and over
ยอดรวม	2,760	10	95	297	539	733	495	590	Total
ไม่ได้ติดตาม	1,380	6	41	116	230	355	280	353	Not following
ติดตาม									Following
ประจำ	161	-	-	20	34	60	27	20	Regularly
บางครั้ง	1,219	4	54	162	275	318	189	217	Sometime
ชาย	833	6	42	92	121	252	163	158	Male
ไม่ได้ติดตาม	391	6	15	41	57	97	91	84	Not following
ติดตาม									Following
ประจำ	80	-	-	15	5	37	14	9	Regularly
บางครั้ง	363	-	27	36	59	118	58	65	Sometime
หญิง	1,926	4	54	206	418	481	333	433	Female
ไม่ได้ติดตาม	990	-	26	75	172	258	189	269	Not following
ติดตาม									Following
ประจำ	81	-	-	5	29	22	13	12	Regularly
บางครั้ง	856	4	27	126	216	200	130	152	Sometime

ตารางที่ 24 จำนวนประชากรผู้มีรายได้น้อยในเมืองที่ตอบสัมภาษณ์ด้วยตนเองอายุตั้งแต่ 13 ปีขึ้นไป จำแนกตามกลุ่มอายุ การเป็นสมาชิกกลุ่ม ประเภทกลุ่มอันดับแรก ภาคเหนือ

Table 24 Number of population in poor communities which self response aged 13 years and over by age group, member of group and the first type of group, Northern region

การเป็นสมาชิกกลุ่ม ประเภทกลุ่มอันดับแรก	กลุ่มอายุ (ปี) Age group (years)						Member of group and the first type of group		
	รวม Total	13-14	15-19	20-29	30-39	40-49		50-59	60 ขึ้นไป and over
ยอดรวม	18,929	207	799	2,594	3,559	4,289	3,575	3,905	Total
ไม่เป็น	12,661	204	664	2,188	2,334	2,675	2,132	2,464	No
เป็นและประเภท									Yes and type
กรรมการชุมชน	838	-	5	37	156	237	215	188	Committee of commune
กลุ่มออมทรัพย์สหกรณ์	846	-	-	15	169	361	191	109	Saving group of cooperative
กลุ่มแม่บ้าน	2,887	-	29	178	664	703	747	566	Housekeeping group
กลุ่มเยาวชน	58	3	33	21	-	-	-	-	Youth group
กลุ่มอาชีพต่างๆ	63	-	-	-	3	37	13	10	Occupation group
อาสาสมัครสาธารณสุข	269	-	34	2	87	48	84	13	Volunteer healthy
อื่นๆ	1,307	-	34	153	145	227	194	555	Others

ตารางที่ 24.1 จำนวนประชากรผู้มีรายได้น้อยในเมืองที่ตอบสนองด้วยตนเองอายุตั้งแต่ 13 ปีขึ้นไป จำนวนตามกลุ่มอายุ การเป็นสมาชิกกลุ่ม ประเภทกลุ่มอันดับแรก จังหวัดเชียงใหม่

Table 24.1 Number of population in poor communities which self response aged 13 years and over by age group, member of group and the first type of group, Chiang Rai

การเป็นสมาชิกกลุ่ม ประเภทกลุ่มอันดับแรก	กลุ่มอายุ (ปี) Age group (years)						รวม Total	Member of group and the first type of group	Total
	13-14	15-19	20-29	30-39	40-49	50-59			
ยอดรวม	62	243	1,443	2,099	2,435	2,043	10,398	2,074	
ไม่เป็น	58	150	1,114	1,203	1,391	1,118	6,184	1,150	No
เป็นและประเภท									Yes and type
กรรมการชุมชน	-	-	34	111	114	113	427	56	Committee of commune
กลุ่มออมทรัพย์สหกรณ์	-	-	8	53	186	76	348	24	Saving group of cooperative
กลุ่มแม่บ้าน	-	10	146	520	541	540	2,136	380	Housekeeping group
กลุ่มเยาวชน	3	15	3	-	-	-	21	-	Youth group
กลุ่มอาชีพต่างๆ	-	-	-	3	34	-	44	7	Occupation group
อาสาสมัครสาธารณสุข	-	34	-	76	3	40	155	2	Volunteer healthy
อื่นๆ	-	34	138	134	167	155	1,083	455	Others

ตารางที่ 24.2 จำนวนประชากรผู้มีรายได้น้อยในเมืองที่ตอบสัมภาษณ์ด้วยตนเองอายุตั้งแต่ 13 ปีขึ้นไป จำแนกตามกลุ่มอายุ การเป็นสมาชิกกลุ่ม ประเภทกลุ่มอันดับแรก จังหวัดเชียงใหม่

Table 24.2 Number of population in poor communities which self response aged 13 years and over by age group, member of group and the first type of group, Chiang Mai

การเป็นสมาชิกกลุ่ม ประเภทกลุ่มอันดับแรก	กลุ่มอายุ (ปี) Age group (years)						Member of grou and the first type of group	Total	
	รวม	13-14	15-19	20-29	30-39	40-49			50-59
ยอดรวม	5,523	136	452	843	899	1,083	1,008	1,102	Total
ไม่เป็น	4,256	136	413	787	747	769	663	741	No
เป็นและประเภท									Yes and type
กรรมการชุมชน	266	-	5	3	29	77	74	78	Committee of commune
กลุ่มออมทรัพย์สหกรณ์	169	-	-	6	30	47	40	46	Saving group of cooperative
กลุ่มแม่บ้าน	512	-	19	17	78	104	148	146	Housekeeping group
กลุ่มเยาวชน	34	-	16	18	-	-	-	-	Youth group
กลุ่มอาชีพต่างๆ	16	-	-	-	-	3	13	-	Occupation group
อาสาสมัครสาธารณสุข	105	-	-	2	9	45	43	6	Volunteer healthy
อื่นๆ	166	-	-	9	7	37	28	85	Others

ตารางที่ 24.3 จำนวนประชากรผู้มีรายได้น้อยในเมืองที่ตอบสนองด้วยตนเองอายุตั้งแต่ 13 ปีขึ้นไป จำแนกตามกลุ่มอายุ การเป็นสมาชิกกลุ่ม ประเภทกลุ่มอันดับแรก จังหวัดนครสวรรค์

Table 24.3 Number of population in poor communities which self response aged 13 years and over by age group, member of group and the first type of group, Nakhon Sawan

การเป็นสมาชิกกลุ่ม ประเภทกลุ่มอันดับแรก	กลุ่มอายุ (ปี) Age group (years)					รวม	60 ขึ้นไป and over	Member of group and the first type of group
	13-14	15-19	20-29	30-39	40-49			
Total	10	104	308	561	772	3,007	728	Total
ยอดรวม	10	104	308	561	772	3,007	728	Total
ไม่เป็น	10	101	287	385	514	2,220	573	No
เป็นและประเภท								Yes and type
กรรมการชุมชน	-	-	-	17	47	145	53	Committee of commune
กลุ่มออมทรัพย์สหกรณ์	-	-	1	85	129	329	39	Saving group of cooperative
กลุ่มแม่บ้าน	-	-	14	67	58	239	41	Housekeeping group
กลุ่มเยาวชน	-	3	-	-	-	3	-	Youth group
กลุ่มอาชีพต่าง ๆ	-	-	-	-	-	3	3	Occupation group
อาสาสมัครสาธารณสุข	-	-	-	2	-	8	5	Volunteer healthy
อื่นๆ	-	-	6	5	23	59	15	Others

ตารางที่ 25 จำนวนประชากรในชุมชนผู้มีรายได้น้อยในเมืองที่ตอบสนองด้วยตนเองที่มีอายุตั้งแต่ 13 ปีขึ้นไป จำแนกตามกลุ่มอายุ การทราบเกี่ยวกับการจัดทำบัญชีครัวเรือน
แหล่งที่ทราบ การจัดทำบัญชีครัวเรือน ภาคเหนือ

Table 25 Number of population in poor communities which self response aged 13 years and over by age group, know about making the household account, source of knowing and making household account, Northern region

การทราบเกี่ยวกับการจัดทำบัญชีครัวเรือน แหล่งที่ทราบ และการจัดทำบัญชีครัวเรือน	กลุ่มอายุ (ปี) Age group (years)					รวม Total	Know about making the household account, source of knowing and making household account
	13-14	15-19	20-29	30-39	40-49		
ยอดรวม	207	799	2,594	3,559	4,289	3,905	Total
ไม่เคยทราบ	111	268	1,251	1,527	1,970	2,636	Never know
เคยทราบ	93	487	1,263	1,781	2,033	942	Ever know
- สื่อดัง ๆ	3	39	58	153	173	244	Various media
- ผู้นำชุมชน	-	5	5	58	83	59	Leader of commune
- เจ้าหน้าที่ของรัฐ / สถาบันการเงิน	-	-	14	38	26	23	Official / Financial company
- เพื่อนญาติ	-	-	3	2	5	-	Friend/relative
- อื่น ๆ	-	-	-	-	-	-	Others
การจัดทำบัญชีครัวเรือน	96	531	1,343	2,033	2,320	1,269	Making the household account
- ทำ	23	19	239	411	246	135	Yes
- ไม่ทำ	65	137	513	731	929	379	No
- คิดว่าจะทำ	-	30	37	112	160	89	Thinking to do
- เพราะยังไม่เข้าใจ	9	345	554	779	984	665	Don't understand
- ไม่คิดจะทำ	-	-	-	-	-	-	Unthinking to do

ตารางที่ 25.1 จำนวนประชากรในชุมชนผู้มีรายได้น้อยในเมืองที่ตอบสัมภาษณ์ด้วยตนเองที่มีอายุตั้งแต่ 13 ปีขึ้นไป จำแนกตามกลุ่มอายุ การทราบเกี่ยวกับการจัดทำบัญชีครัวเรือน แหล่งที่ทราบ การจัดทำบัญชีครัวเรือน จังหวัดเชียงราย

Table 25.1 Number of population in poor communities which self response aged 13 years and over by age group, know about making the household account, source of knowing and making household account, Chiang Rai

การทราบเกี่ยวกับการจัดทำบัญชีครัวเรือน แหล่งที่ทราบ และการจัดทำบัญชีครัวเรือน	กลุ่มอายุ (ปี) Age group (years)					Total	Know about making the household account, source of knowing and making household account
	13-14	15-19	20-29	30-39	40-49		
ยอดรวม	62	243	1,443	2,099	2,435	2,043	Total
ไม่เคยทราบ	58	107	867	993	1,239	1,338	Never know
เคยทราบ							Ever know
สื่อต่าง ๆ	-	126	559	981	1,097	631	Various media
ผู้นำชุมชน	3	9	15	88	67	34	Leader of commune
เจ้าหน้าที่ของรัฐ / สถาบันการเงิน	-	-	-	20	20	37	Official / Financial company
เพื่อนญาติ	-	-	-	17	8	3	Friend/relative
อื่น ๆ	-	-	3	-	5	-	Others
การจัดทำบัญชีครัวเรือน	3	135	576	1,106	1,196	705	Making the household account
ทำ	-	17	187	241	195	103	Yes
ไม่ทำ							No
คิดว่าจะทำ	3	20	139	319	387	115	Thinking to do
เพราะยังไม่เข้าใจ	-	7	20	73	125	102	Don't understand
ไม่คิดจะทำ	-	91	230	473	489	384	Unthinking to do

ตารางที่ 25.2 จำนวนประชากรในชุมชนผู้มีรายได้น้อยในเมืองที่ตอบสัมภาษณ์ด้วยตนเองที่มีอายุตั้งแต่ 13 ปีขึ้นไป จำแนกตามกลุ่มอายุ การทราบเกี่ยวกับการจัดทำบัญชีครัวเรือน แหล่งที่ทราบ การจัดทำบัญชีครัวเรือน จังหวัดเชียงใหม่

Table 25.2 Number of population in poor communities which self response aged 13 years and over by age group, know about making the household account, source of knowing and making household account, Chiang Mai

การทราบเกี่ยวกับการจัดทำบัญชีครัวเรือน แหล่งที่ทราบ และการจัดทำบัญชีครัวเรือน	กลุ่มอายุ (ปี) Age group (years)					Total	Know about making the household account, source of knowing and making household account
	13-14	15-19	20-29	30-39	40-49		
ยอดรวม	136	452	843	899	1,083	1,102	Total
ไม่เคยทราบ	43	89	260	256	324	580	Never know
เคยทราบ	93	328	538	571	655	373	Ever know
สื่อต่าง ๆ							Various media
ผู้นำชุมชน	-	30	36	56	91	135	Leader of commune
เจ้าหน้าที่ของรัฐ / สถาบันการเงิน	-	5	2	10	11	14	Official / Financial company
เพื่อนญาติ	-	-	7	4	1	3	Friend/relative
อื่น ๆ	-	-	-	2	-	-	Others
การจัดทำบัญชีครัวเรือน	93	363	583	643	758	523	Making the household account
ทำ	23	2	43	113	34	45	Yes
ไม่ทำ							No
คิดว่าจะทำ	61	106	302	306	387	200	Thinking to do
เพราะยังไม่เข้าใจ	-	19	14	32	20	9	Don't understand
ไม่คิดจะทำ	9	236	224	193	318	269	Unthinking to do

ตารางที่ 25.3 จำนวนประชากรในชุมชนผู้มีรายได้น้อยในเมืองที่ตอบสัมภาษณ์ด้วยตนเองที่มีอายุตั้งแต่ 13 ปีขึ้นไป จำนวนตามกลุ่มอายุ การทราบเกี่ยวกับการจัดทำบัญชีครัวเรือน
แหล่งที่ทราบ การจัดทำบัญชีครัวเรือน จังหวัดนครสวรรค์

Table 25.3 Number of population in poor communities which self response aged 13 years and over by age group, know about making the household account, source of knowing and making household account, Nakhon Sawan

การทราบเกี่ยวกับการจัดทำบัญชีครัวเรือน แหล่งที่ทราบ และการจัดทำบัญชีครัวเรือน	กลุ่มอายุ (ปี) Age group (years)					รวม Total	60 ปีขึ้นไป and over	Know about making the household account, source of knowing and making household account
	13-14	15-19	20-29	30-39	40-49			
ยอดรวม	10	104	308	561	772	524	728	Total
ไม่เคยทราบ	10	71	124	278	406	306	461	Never know
เคยทราบ	-	33	167	229	281	147	142	Ever know
สื่อต่าง ๆ	-	-	7	9	14	40	94	Various media
ผู้นำชุมชน	-	-	3	28	52	18	12	Leader of commune
เจ้าหน้าที่ของรัฐ / สถาบันการเงิน	-	-	7	17	17	13	20	Official / Financial company
เพื่อน/ญาติ	-	-	-	-	-	-	-	Friend/relative
อื่น ๆ	-	-	-	-	-	-	-	Others
การจัดทำบัญชีครัวเรือน	-	33	184	283	365	218	267	Making the household account
ทำ	-	-	10	58	17	36	14	Yes
ไม่ทำ	-	-	-	-	-	-	-	No
คิดว่าจะทำ	-	11	72	105	155	92	115	Thinking to do
เพราะยังไม่เข้าใจ	-	4	3	7	16	7	44	Don't understand
ไม่คิดจะทำ	-	18	100	113	178	84	95	Unthinking to do

ตารางที่ 26 จำนวนและร้อยละของครัวเรือนในชุมชนผู้มีรายได้น้อยในเมือง จำแนกตามลักษณะของที่อยู่อาศัย การได้มาของที่อยู่อาศัย สถานภาพการครอบครองที่อยู่อาศัย ภาคเหนือ และจังหวัด

Table 26 Number and percentage of households in poor communities by dwelling unit construction materials, way to get dwelling and tenure of living quarter, Northern region and Changwat

ลักษณะของที่อยู่อาศัย การได้มาของที่อยู่อาศัยและสถานภาพ การครอบครองที่อยู่อาศัย	ภาคเหนือและจังหวัด Northern region and Changwat						Dwelling unit construction materials, way to get dwelling and tenure of living quarter		
	ภาคเหนือ Northern region		เชียงใหม่ Chiang Mai		นครสวรรค์ Nakhon Sawan				
	ครัวเรือน Households	%	ครัวเรือน Households	%	ครัวเรือน Households	%			
ยอดรวม	14,839	100.0	8,836	100.0	3,557	100.0	2,446	100.0	Total
ลักษณะของที่อยู่อาศัย									Dwelling unit construction materials
ตึกทั้งหมด	8,264	55.7	6,497	73.5	1,262	35.5	505	20.6	Cement or brick
ไม้ทั้งหมด	3,679	24.8	1,026	11.6	1,225	34.4	1,428	58.4	Wood
ครึ่งตึกครึ่งไม้	2,373	16.0	1,110	12.6	841	23.7	422	17.3	Wood and cement or brick
ใช้วัสดุไม่ถาวรในท้องถิ่น	278	1.9	121	1.4	140	3.9	17	0.7	Non-permanent materials
ใช้วัสดุใช้แล้ว/วัสดุเหลือใช้	125	0.8	28	0.3	57	1.6	40	1.6	Reused materials
อื่นๆ	118	0.8	53	0.6	31	0.9	34	1.4	Other
การได้มาของที่อยู่อาศัย									Way to get dwelling
มากุมเงินพื้นที่และสร้างบ้านเอง	4,407	29.7	2,210	25.0	1,455	40.9	742	30.3	To initiate and building home myself
มาซื้อสิทธิ์ในที่ดินและสร้างบ้านเอง	2,179	14.7	1,635	18.5	293	8.2	251	10.3	From buying of land right & self-built housing
มาซื้อบ้านต่อจากผู้อื่น	1,141	7.7	651	7.4	223	6.3	267	10.9	From buying of a second-hand house
มาเช่าที่ปลูกบ้าน	1,485	10.0	549	6.2	540	15.2	396	16.2	Self-built housing on rented land
มาเช่าบ้าน/เช่าห้องอยู่	2,621	17.7	1,651	18.7	656	18.4	314	12.8	Rent a house, rent a room
มาอาศัยเขาอยู่	707	4.8	464	5.2	125	3.5	118	4.8	Live with others
เป็นที่ตกทอด แต่สร้างบ้านเอง	2,198	14.8	1,649	18.7	195	5.5	354	14.5	Self-built, housing on developed land
อื่นๆ	101	0.7	27	0.3	70	2.0	4	0.2	Others

ตารางที่ 26 จำนวนและร้อยละของครัวเรือนในชุมชนผู้มรายได้น้อยในเมือง จำแนกตามลักษณะของที่อยู่อาศัย การได้มาของที่อยู่อาศัย สถานภาพการครอบครองที่อยู่อาศัย ภาคเหนือ และจังหวัด (ต่อ)

Table 26 Number and percentage of households in poor communities by dwelling unit construction materials, way to get dwelling and tenure of living quarter, Northern region and Changwat (Cont'd)

ลักษณะของที่อยู่อาศัย การได้มาของที่อยู่อาศัยและสถานภาพ การครอบครองที่อยู่อาศัย	ภาคเหนือและจังหวัด Northern region and Changwat								
	ภาคเหนือ		เชียงใหม่		นครสวรรค์		Dwelling unit construction materials, way to get dwelling and tenure of living quarter		
	ครัวเรือน Households	%	ครัวเรือน Households	%	ครัวเรือน Households	%	ครัวเรือน Households	%	
ยอดรวม	14,839	100.0	8,836	100.0	3,557	100.0	2,446	100.0	Total
สถานภาพการครอบครองที่อยู่อาศัย									Tenure of living quarter
เป็นเจ้าของบ้านและที่ดิน	4,401	29.7	3,537	40.0	375	10.5	489	20.0	Own of land and house
เป็นเจ้าของบ้านปลูกบนที่ดินญาติ	202	1.4	102	1.2	10	0.3	90	3.7	Own of a house built on relative's land
เป็นเจ้าของบ้านบนที่ดินสาธารณะ / ที่ปลูก	4,754	32.0	2,288	25.9	1,711	48.1	755	30.9	Own dwelling on public/attack land
เป็นเจ้าของบ้านในที่เช่าสิทธิ์	194	1.3	99	1.1	56	1.6	39	1.5	Own dwelling on land buyout
อยู่โดยไม่ต้องเสียค่าเช่า	707	4.8	464	5.2	125	3.5	118	4.8	Rent, free charge
เป็นเจ้าของบ้านแต่เช่าที่ดิน	1,822	12.3	633	7.2	550	15.5	639	26.1	Own dwelling on rental land
บ้านเช่า (เป็นหลัง)	1,325	8.9	712	8.1	430	12.1	183	7.5	Renter (a house)
ห้องเช่า (เป็นตึกแถว/ ห้องแถว/เรือนแถว)	1,336	9.0	955	10.8	247	6.9	134	5.5	Renter (a shop - house or a row house)
ห้องแบ่งเช่า	62	0.4	11	0.1	50	1.4	1	*	Dividing room for rent
เป็นเจ้าของบ้านบนที่ดินเช่าข้อ อื่น ๆ	39	0.3	36	0.4	3	0.1	-	-	Own dwelling on hire-purchased land Others

หมายเหตุ : * น้อยกว่าร้อยละ 0.1

ตารางที่ 27 จำนวนและร้อยละของครัวเรือนในชุมชนผู้มีรายได้น้อยในเมือง จำแนกตามการใช้ส้วม ภาคเหนือ และจังหวัด

Table 27 Number and percentage of households in poor communities by toilet facility, Northern region and Changwat

การใส่ส้วม	ภาคเหนือและจังหวัด Northern region and Changwat						Toilet facility
	ภาคเหนือ	เชียงราย	เชียงใหม่	นครสวรรค์			
	Northern region	Chiang Rai	Chiang Mai	Nakhon Sawan			
	ครัวเรือน	ครัวเรือน	ครัวเรือน	ครัวเรือน	ครัวเรือน	%	
	Households	Households	Households	Households	Households	%	
ยอดรวม	14,839	8,836	3,557	2,446	100.0	100.0	Total
ส้วมชักโครก							Flush
ใช้เฉพาะครัวเรือนนี้	746	474	246	26	5.0	1.1	Use only this household
ใช้ร่วมกับครัวเรือนอื่น	159	121	37	1	1.1	*	Use share
ส้วมซึม							Moulded bucket latrine
ใช้เฉพาะครัวเรือนนี้	13,268	7,768	3,118	2,382	89.4	97.4	Use only this household
ใช้ร่วมกับครัวเรือนอื่น	157	81	66	10	1.1	0.4	Use share
ส้วมชักโครกและส้วมซึม							Flush and moulded bucket latrine
ใช้เฉพาะครัวเรือนนี้	442	334	86	22	3.0	0.9	Use only this household
ใช้ร่วมกับครัวเรือนอื่น	4	-	4	-	*	-	Use share
ส้วมหลุม ถึง บ่อปลา ถ่ายลงแม่น้ำ	21	21	-	-	0.1	-	Pits / waste disposed to river
ไม่มีส้วม	43	37	-	6	0.3	0.2	None

หมายเหตุ: * น้อยกว่าร้อยละ 0.1

ตารางที่ 28 จำนวนและร้อยละของครัวเรือนในชุมชนผู้มีรายได้น้อยในเมือง จำแนกตามแหล่งที่มาของน้ำดื่ม และน้ำใช้ ภาคเหนือ และจังหวัด

Table 28 Number and percentage of households in poor communities by major source of drinking water and water supply, Northern region and Changwat

แหล่งที่มาของน้ำดื่ม และน้ำใช้	ภาคเหนือและจังหวัด Northern region and Changwat						Source of drinking water and water supply
	ภาคเหนือ Northern region		เชียงใหม่ Chiang Mai		นครสวรรค์ Nakhon Sawan		
	ครัวเรือน Households	%	ครัวเรือน Households	%	ครัวเรือน Households	%	
น้ำดื่ม							
น้ำดื่มบรรจุขวด	14,839	100.0	8,836	100.0	3,557	100.0	Drinking water
น้ำประปาต่อท่อเข้าบ้าน	11,609	78.2	7,558	85.5	3,123	87.9	Bottled water
น้ำบาดาลต่อท่อเข้าบ้าน	1,902	12.8	340	4.0	375	10.5	Piped water inside household
น้ำประปานอกบ้าน	209	1.4	189	2.1	20	0.6	Underground water inside household
น้ำบ่อหรือน้ำบาดาล	36	0.2	17	0.2	6	0.2	Piped water outside household
น้ำจากแม่น้ำลำธาร หรือคลอง	755	5.2	728	8.2	27	0.8	Public well/underground
น้ำฝน	-	-	-	-	-	-	River, canal, stream, waterfall
อื่นๆ	327	2.2	3	*	6	0.2	Rain water
	-	-	-	-	-	-	Others
น้ำใช้							
น้ำดื่มบรรจุขวด	14,839	100.0	8,836	100.0	3,557	100.0	Water supply
น้ำประปาต่อท่อเข้าบ้าน	38	0.3	16	0.2	2	0.1	Bottled water
น้ำบาดาลต่อท่อเข้าบ้าน	7,784	52.4	3,159	35.7	2,374	66.7	Piped water inside household
น้ำประปานอกบ้าน	1,540	10.4	1,057	12.0	479	13.5	Underground water inside household
น้ำบ่อหรือน้ำบาดาล	263	1.8	155	1.7	83	2.3	Piped water outside household
น้ำจากแม่น้ำลำธาร หรือคลอง	5,112	34.4	4,435	50.2	532	15.0	Public well/underground
น้ำฝน	3	*	-	-	3	0.1	River, canal, stream, waterfall
อื่นๆ	9	0.1	6	0.1	2	*	Rain water
	89	0.6	7	0.1	82	2.3	Others

หมายเหตุ : * น้อยกว่าร้อยละ 0.1

ตารางที่ 29 จำนวนและร้อยละของครัวเรือนในชุมชนผู้มีรายได้น้อยในเมือง จำแนกตามวิธีการกำจัดขยะ และท่อ/ทางระบายน้ำทั้ง ภาคเหนือ และจังหวัด

Table 29 Number and percentage of households in poor communities by rubbish elimination and piped/drain away water in household, Northern region and Changwat

วิธีการกำจัดขยะ และท่อ/ทางระบายน้ำทั้ง	ภาคเหนือและจังหวัด Northern region and Changwat						Nakhon Sawan ครัวเรือน Households	Rubbish elimination and piped/drain away water
	ภาคเหนือ		เชียงใหม่		นครสวรรค์			
	ครัวเรือน	%	ครัวเรือน	%	ครัวเรือน	%		
	Households	%	Households	%	Households	%		
วิธีการกำจัดขยะ								
เก็บรวบรวมให้พนักงานนำไปทิ้ง	14,839	100.0	8,836	100.0	3,557	100.0	2,446	100.0
เผา	14,481	97.6	8,614	97.5	3,491	98.1	2,376	97.2
ฝังกลบ	265	1.8	198	2.2	39	1.2	28	1.1
นำไปเลี้ยงสัตว์	27	0.2	11	0.1	16	0.4	-	-
นำไปฝัง	-	-	-	-	-	-	-	-
ทำปุ๋ยหมัก	2	*	-	-	2	0.1	-	-
ทิ้งลงแม่น้ำ ลำคลอง	16	0.1	-	-	-	-	16	0.6
ทิ้งตามที่ว่าง ที่สาธารณะ	36	0.2	6	0.1	4	0.1	26	1.1
อื่นๆ	12	0.1	7	0.1	4	0.1	-	-
ท่อ/ทางระบายน้ำทั้ง								
มีใช้ได้	14,839	100.0	8,836	100.0	3,557	100.0	2,446	100.0
มีใช้ไม่ได้ (ชำรุด มีน้ำทั้ง)	11,109	74.8	7,376	83.5	1,873	52.6	1,860	76.1
ไม่มี (ทิ้งลงพื้นๆ)	797	5.4	153	1.7	533	15.0	111	4.5
	2,933	19.8	1,307	14.8	1,151	32.4	475	19.4

หมายเหตุ : * น้อยกว่าร้อยละ 0.1

ตารางที่ 30 จำนวนครัวเรือนในชุมชนผู้มีรายได้น้อยในเมือง จำนวนตามการมี จำนวนและประเภทเครื่องใช้ในชีวิตประจำวัน ภาคเหนือ

Table 30 Number of households in poor communities by having, numbers and type of durable household appliances, Northern region

ประเภทของ เครื่องใช้ในชีวิตประจำวัน	รวม Total		จำนวนเครื่องใช้ในชีวิตประจำวัน Number of durable household appliances								Type of durable household appliances	
	ไม่มี None	มี With durable	1	2	3	4	5	6	7	8 ขึ้นไป and over		
ยอดรวม												Total
เตียงนอน	5,094	9,745	4,017	3,690	1,539	339	92	24	45	-	-	Bed
เตาแก๊ส	2,152	12,687	12,252	435	-	-	-	-	-	-	-	Gas cooking stove
เตาไฟฟ้า	13,417	1,422	1,382	34	3	3	-	-	-	-	-	Electric cooking stove
เตาอบไมโครเวฟ	13,201	1,638	1,600	32	6	-	-	-	-	-	-	Microwave
กระติกต้มน้ำไฟฟ้า	5,742	9,097	8,959	120	19	-	-	-	-	-	-	Electric kettle
ตู้เย็น	1,682	13,157	12,178	803	138	4	34	-	-	-	-	Refrigerator
เตารีดไฟฟ้า	3,527	11,312	10,882	386	35	8	-	-	-	-	-	Electric iron
หม้อหุงต้ม/กระทะไฟฟ้า	1,567	13,272	11,876	1,225	105	61	-	-	5	-	-	Electric cooking pot
พัดลม	375	14,464	4,099	6,078	2,875	756	343	179	49	84	-	Fan
จักรเย็บผ้า	12,306	2,533	2,034	293	115	70	17	3	-	-	-	Sewing machine
วิทยุ/เทป	4,550	10,289	9,367	757	139	17	7	-	3	-	-	Radio/Tape
โทรทัศน์	512	14,327	10,745	2,771	627	145	35	3	-	-	-	Television
เครื่องเล่น VCD/CD/DVD	4,579	10,260	9,478	709	73	-	-	-	-	-	-	Vedio/CD player
เครื่องซักผ้า	6,050	8,789	8,688	98	3	-	-	-	-	-	-	Washing machine
เครื่องดูดฝุ่น	13,991	848	802	46	-	-	-	-	-	-	-	Vacuum cleaner
เครื่องปรับอากาศ	14,054	785	682	103	-	-	-	-	-	-	-	Air conditioner

ตารางที่ 30 จำนวนครัวเรือนในชุมชนผู้มีรายได้น้อยในเมือง จำนวนตามการมีจำนวนและประเภทเครื่องใช้ในครัวเรือน ภาคเหนือ (ต่อ)

Table 30 Number of households in poor communities by having, numbers and type of durable household appliances, Northern region (Cont'd)

ประเภทของ เครื่องใช้ในครัวเรือน	รวม Total		จำนวนเครื่องใช้ในครัวเรือน Number of durable household appliances								Type of durable household appliances
	ไม่มี None	มี With durable	1	2	3	4	5	6	7	8 ขึ้นไป and over	
เครื่องทำน้ำร้อน/น้ำอุ่นในท้องถิ่น	11,571	3,268	3,099	166	3	-	-	-	-	-	Bathroom water heater
คอมพิวเตอร์	12,805	2,034	1,906	94	34	-	-	-	-	-	Computer
โทรศัพท์ (รวมเครื่องต่อพ่วง PCT)	9,916	4,923	4,791	132	-	-	-	-	-	-	Telephone
โทรศัพท์เคลื่อนที่	4,409	10,430	6,396	2,835	859	262	61	18	-	-	Mobile phone
โทรสาร	14,612	227	195	32	-	-	-	-	-	-	Fax
รถยนต์ส่วนบุคคล	13,911	928	845	83	-	-	-	-	-	-	Car
รถบรรทุกเล็ก/รถปิกอัพ/รถตู้	12,781	2,058	1,893	164	-	-	-	-	-	-	Small truck, Pickup/van
รถไถ่น และรถอื่นๆ ประเภทเดียวกัน	14,394	445	277	149	15	3	-	-	-	-	Small farm truck and similar
เรือยนต์	14,803	36	9	27	-	-	-	-	-	-	Motorboat
รถจักรยานยนต์	2,820	12,019	7,151	4,046	698	98	26	-	-	-	Motorcycle
รถจักรยาน	6,472	8,367	6,487	1,549	331	-	-	-	-	-	Bicycle

ตารางที่ 30.1 จำนวนครัวเรือนในชุมชนผู้มีรายได้น้อยในเมือง จำนวนตามการมี จำนวนและประเภทเครื่องใช้ในครัวเรือน จังหวัดเชียงใหม่

Table 30.1 Number of households in poor communities by having, numbers and type of durable household appliances, Chiang Rai

ประเภทของ เครื่องใช้ในครัวเรือน	รวม Total		จำนวนเครื่องใช้ในครัวเรือน Number of durable household appliances								Type of durable household appliances
	ไม่มี None	มี With durable	1	2	3	4	5	6	7	8 ขึ้นไป and over	
			Total								
เตียงนอน	2,223	6,613	2,284	2,743	1,168	287	77	11	45	-	Bed
เตาแก๊ส	1,040	7,796	7,480	316	-	-	-	-	-	-	Gas cooking stove
เตาไฟฟ้า	8,322	514	511	-	-	3	-	-	-	-	Electric cooking stove
เตาอบไมโครเวฟ	8,007	829	829	-	-	-	-	-	-	-	Microwave
กระติกต้มน้ำไฟฟ้า	3,549	5,287	5,255	27	5	-	-	-	-	-	Electric kettle
ตู้เย็น	709	8,127	7,436	559	99	-	34	-	-	-	Refrigerator
เตารีดไฟฟ้า	2,244	6,592	6,424	168	-	-	-	-	-	-	Electric iron
หม้อหุงต้ม/กะทะไฟฟ้า	823	8,013	7,142	754	65	51	-	-	-	-	Electric cooking pot
พัดลม	250	8,586	2,752	3,710	1,487	333	148	61	20	76	Fan
จักรเย็บผ้า	7,097	1,739	1,420	176	64	62	17	-	-	-	Sewing machine
วิทยุ/เทป	2,683	6,153	5,584	500	63	3	-	-	3	-	Radio/Tape
โทรทัศน์	304	8,532	6,184	1,914	346	80	8	-	-	-	Television
เครื่องเล่น VCD/CD/DVD	2,593	6,243	5,721	499	23	-	-	-	-	-	Vedio/CD player
เครื่องซักผ้า	2,985	5,851	5,804	47	-	-	-	-	-	-	Washing machine
เครื่องดูดฝุ่น	8,212	624	624	-	-	-	-	-	-	-	Vacuum cleaner
เครื่องปรับอากาศ	8,370	466	424	43	-	-	-	-	-	-	Air conditioner

ตารางที่ 30.2 จำนวนครัวเรือนในชุมชนผู้มีรายได้น้อยในเมือง จำนวนตามการมี จำนวนและประเภทเครื่องใช้ในครัวเรือน จังหวัดเชียงใหม่

Table 30.2 Number of households in poor communities by having, numbers and type of durable household appliances, Chiang Mai

ประเภทของ เครื่องใช้ในครัวเรือน	รวม Total		จำนวนเครื่องใช้ในครัวเรือน Number of durable household appliances								Type of durable household appliances	
	ไม่มี None	มี With durable	1	2	3	4	5	6	7	8 ขึ้นไป and over		
ยอดรวม												Total
เตียงนอน	1,332	2,225	980	823	347	47	16	13	-	-	-	Bed
เตาแก๊ส	573	2,984	2,879	105	-	-	-	-	-	-	-	Gas cooking stove
เตาไฟฟ้า	2,877	680	668	9	3	-	-	-	-	-	-	Electric cooking stove
เตาอบไมโครเวฟ	2,922	635	625	4	6	-	-	-	-	-	-	Microwave
กระติกต้มน้ำไฟฟ้า	1,089	2,468	2,387	67	14	-	-	-	-	-	-	Electric kettle
ตู้เย็น	421	3,136	2,885	213	35	4	-	-	-	-	-	Refrigerator
เตารีดไฟฟ้า	561	2,996	2,788	168	32	8	-	-	-	-	-	Electric iron
หม้อหุงต้ม/กะทะไฟฟ้า	566	2,991	2,584	365	31	6	-	-	5	-	-	Electric cooking pot
พัดลม	102	3,455	732	1,350	854	275	126	95	23	-	-	Fan
จักรเย็บผ้า	3,027	530	426	51	2	-	-	-	-	-	-	Sewing machine
วิทยุ/เทป	866	2,691	2,401	197	73	13	7	-	-	-	-	Radio/Tape
โทรทัศน์	154	3,403	2,433	620	265	55	27	3	-	-	-	Television
เครื่องเล่น VCD/DVD	1,029	2,528	2,309	179	40	-	-	-	-	-	-	Vedio/CD player
เครื่องซักผ้า	1,509	2,048	2,000	46	3	-	-	-	-	-	-	Washing machine
เครื่องดูดฝุ่น	3,387	170	141	29	-	-	-	-	-	-	-	Vacuum cleaner
เครื่องปรับอากาศ	3,370	187	150	37	-	-	-	-	-	-	-	Air conditioner

ตารางที่ 30.3 จำนวนครัวเรือนในชุมชนผู้มีรายได้น้อยในเมือง จำนวนตามการมี จำนวนและประเภทเครื่องใช้ในชีวิตประจำวัน จังหวัดนครสวรรค์

Table 30.3 Number of households in poor communities by having, numbers and type of durable household appliances, Nakhon Sawan

ประเภทของ เครื่องใช้ในชีวิตประจำวัน	รวม Total		จำนวนเครื่องใช้ในชีวิตประจำวัน Number of durable household appliances								Type of durable household appliances
	ไม่มี None	มี With durable	1	2	3	4	5	6	7	8 ขึ้นไป and over	
			Total								
เตียงนอน	1,540	906	753	124	24	5	-	-	-	-	Bed
เตาแก๊ส	539	1,907	1,893	14	-	-	-	-	-	-	Gas cooking stove
เตาไฟฟ้า	2,219	227	202	25	-	-	-	-	-	-	Electric cooking stove
เตาอบไมโครเวฟ	2,272	174	146	28	-	-	-	-	-	-	Microwave
กระติกต้มน้ำไฟฟ้า	1,104	1,342	1,317	25	-	-	-	-	-	-	Electric kettle
ตู้เย็น	553	1,893	1,858	31	4	-	-	-	-	-	Refrigerator
เตารีดไฟฟ้า	722	1,724	1,670	50	4	-	-	-	-	-	Electric iron
หม้อหุงต้ม/กะทะไฟฟ้า	178	2,268	2,150	106	8	4	-	-	-	-	Electric cooking pot
พัดลม	23	2,423	616	1,018	535	148	69	23	7	8	Fan
จักรเย็บผ้า	2,182	264	188	66	-	7	-	3	-	-	Sewing machine
วิทยุ/เทป	1,001	1,445	1,382	61	2	-	-	-	-	-	Radio/Tape
โทรทัศน์	55	2,391	2,128	236	17	10	-	-	-	-	Television
เครื่องเล่น VCD/CD/DVD	956	1,490	1,447	32	11	-	-	-	-	-	Vedio/CD player
เครื่องซักผ้า	1,556	890	885	5	-	-	-	-	-	-	Washing machine
เครื่องดูดฝุ่น	2,393	53	37	17	-	-	-	-	-	-	Vacuum cleaner
เครื่องปรับอากาศ	2,315	131	108	23	-	-	-	-	-	-	Air conditioner

ตารางที่ 31 จำนวนและร้อยละของครัวเรือนในชุมชนผู้มีรายได้น้อยในเมือง จำแนกตามเชื้อเพลิงที่ใช้ในการประกอบอาหาร ภาคเหนือ และจังหวัด

Table 31 Number and percentage of households in poor communities by cooking fuel, Northern region and Changwat

เชื้อเพลิงที่ใช้ในการประกอบอาหาร	ภาคเหนือและจังหวัด Northern region and Changwat							
	ภาคเหนือ Northern region		เชียงใหม่ Chiang Mai		นครสวรรค์ Nakhon Sawan			
	ครัวเรือน Households	%	ครัวเรือน Households	%	ครัวเรือน Households	%		
ยอดรวม	14,839	100.0	8,836	100.0	3,557	2,446	100.0	Total
ไม่มีภาหุงต้ม	380	2.6	163	1.8	146	71	2.9	Not cooking
ถ่าน	1,296	8.7	530	6.0	206	560	23.0	Charcoal
ไม้/ฟืน	3,255	21.9	2,792	31.6	453	10	0.4	Wood
น้ำมันก๊าด	41	0.3	30	0.3	-	11	0.4	Kerosene
แก๊ส	9,466	63.8	5,143	58.2	2,572	1,751	71.6	Gas
ไฟฟ้า	383	2.6	166	2.0	174	43	1.7	Electricity
อื่นๆ	16	0.1	11	0.1	5	-	-	Others

ตารางที่ 32 จำนวนครัวเรือนในชุมชนผู้มีรายได้น้อยในเมือง จำแนกตามค่าใช้จ่ายในการเช่าบ้าน / ที่ดิน ต่อเดือน และสถานภาพการครอบครองที่อยู่อาศัย ภาคเหนือ

Table 32 Number of households in poor communities by monthly expenditure on rent house/ land and tenure of living quarter, Northern region

ค่าใช้จ่ายในการเช่าบ้าน/ ที่ดินต่อเดือน (บาท)	สถานภาพการครอบครองที่อยู่อาศัย Tenure of living quarter							Monthly expenditure on rent house/land (baht)
	รวม Total	เป็นเจ้าของบ้าน แต่เช่าที่ดิน Own dwelling but rental land	บ้านเช่า House rent	ห้องเช่า Renter (a shop house or a row house)	ห้องแบ่งเช่า Dividing room for rent	เป็นเจ้าของบ้าน บนที่ดินเช่าซื้อ Own dwelling on hire purchased land	อื่นๆ Others	
ยอดรวม	4,583	1,822	1,325	1,336	62	39	-	Total
น้อยกว่า 20	-	-	-	-	-	-	-	Less than 20
20 - 300	1,379	1,362	4	4	5	4	-	20 - 300
301 - 600	412	260	109	36	8	-	-	301 - 600
601 - 1,000	955	129	412	414	-	-	-	601 - 1,000
1,001 - 1,500	892	2	474	377	39	-	-	1,001 - 1,500
1,501 - 2,000	332	-	174	153	5	-	-	1,501 - 2,000
2,001 - 2,500	88	-	70	18	-	-	-	2,001 - 2,500
2,501 - 3,000	105	-	29	65	-	11	-	2,501 - 3,000
3,001 - 3,500	53	-	28	3	-	22	-	3,001 - 3,500
3,501 - 4,000	-	-	-	-	-	-	-	3,501 - 4,000
4,001 - 4,500	6	-	6	-	-	-	-	4,001 - 4,500
4,501 - 5,000	3	-	3	-	-	-	-	4,501 - 5,000
5,001 - 6,000	4	-	4	-	-	-	-	5,001 - 6,000
6,001 - 7,000	-	-	-	-	-	-	-	6,001 - 7,000
7,001 - 99,998	13	-	13	-	-	-	-	7,001 - 99,998
ไม่ทราบ	342	69	-	267	5	2	-	Unknown

ตารางที่ 32.1 จำนวนครัวเรือนในชุมชนผู้มีรายได้น้อยในเมือง จำแนกตามค่าใช้จ่ายในการเช่าบ้าน / ที่ดิน ต่อเดือน และสถานภาพการครอบครองที่อยู่อาศัย จังหวัดเชียงใหม่

Table 32.1 Number of households in poor communities by monthly expenditure on rent house/ land and tenure of living quarter, Chiang Rai

ค่าใช้จ่ายในการเช่าบ้าน/ ที่ดินต่อเดือน (บาท)	สถานภาพการครอบครองที่อยู่อาศัย Tenure of living quarter							Monthly expenditure on rent house/land (baht)
	รวม Total	เป็นเจ้าของบ้าน แต่เช่าที่ดิน Own dwelling but rental land	บ้านเช่า House rent	ห้องเช่า Renter (a shop house or a row house)	ห้องแบ่งเช่า Dividing room for rent	เป็นเจ้าของบ้าน บนที่ดินเช่าซื้อ Own dwelling on hire purchased land	อื่นๆ Others	
ยอดรวม	2,346	633	712	955	11	36	-	Total
น้อยกว่า 20	-	-	-	-	-	-	-	Less than 20
20 - 300	607	601	3	-	-	3	-	20 - 300
301 - 600	48	3	34	3	8	-	-	301 - 600
601 - 1,000	665	8	306	350	-	-	-	601 - 1,000
1,001 - 1,500	542	-	250	288	3	-	-	1,001 - 1,500
1,501 - 2,000	180	-	72	109	-	-	-	1,501 - 2,000
2,001 - 2,500	43	-	34	9	-	-	-	2,001 - 2,500
2,501 - 3,000	16	-	5	-	-	11	-	2,501 - 3,000
3,001 - 3,500	33	-	8	3	-	22	-	3,001 - 3,500
3,501 - 4,000	-	-	-	-	-	-	-	3,501 - 4,000
4,001 - 4,500	-	-	-	-	-	-	-	4,001 - 4,500
4,501 - 5,000	-	-	-	-	-	-	-	4,501 - 5,000
5,001 - 6,000	-	-	-	-	-	-	-	5,001 - 6,000
6,001 - 7,000	-	-	-	-	-	-	-	6,001 - 7,000
7,001 - 99,998	-	-	-	-	-	-	-	7,001 - 99,998
ไม่ทราบ	213	21	-	192	-	-	-	Unknown

ตารางที่ 32.2 จำนวนครัวเรือนในชุมชนผู้มีรายได้น้อยในเมือง จำแนกตามค่าใช้จ่ายในการเช่าบ้าน / ที่ดิน ต่อเดือน และสถานภาพการครอบครองที่อยู่อาศัย จังหวัดเชียงใหม่

Table 32.2 Number of households in poor communities by monthly expenditure on rent house / land and tenure of living quarter, Chiang Mai

ค่าใช้จ่ายในการเช่าบ้าน/ ที่ดินต่อเดือน (บาท)	รวม Total	สถานภาพการครอบครองที่อยู่อาศัย Tenure of living quarter							Monthly expenditure on rent house/land (baht)
		เป็นเจ้าของบ้าน แต่เช่าที่ดิน Own dwelling but rental land	บ้านเช่า House rent	ห้องเช่า (a shop house or a row house)	ห้องแบ่งเช่า Dividing room for rent	เป็นเจ้าของบ้าน บนที่ดินที่เช่าซื้อ Own dwelling on hire purchased land	อื่นๆ Others	Total	
น้อยกว่า 20	1,280	550	430	247	50	3	-	Less than 20	
20 - 300	503	497	-	-	5	1	-	20 - 300	
301 - 600	33	6	23	3	-	-	-	301 - 600	
601 - 1,000	76	10	46	20	-	-	-	601 - 1,000	
1,001 - 1,500	273	2	190	46	35	-	-	1,001 - 1,500	
1,501 - 2,000	122	-	78	38	5	-	-	1,501 - 2,000	
2,001 - 2,500	42	-	36	6	-	-	-	2,001 - 2,500	
2,501 - 3,000	78	-	14	64	-	-	-	2,501 - 3,000	
3,001 - 3,500	19	-	19	-	-	-	-	3,001 - 3,500	
3,501 - 4,000	-	-	-	-	-	-	-	3,501 - 4,000	
4,001 - 4,500	6	-	6	-	-	-	-	4,001 - 4,500	
4,501 - 5,000	3	-	3	-	-	-	-	4,501 - 5,000	
5,001 - 6,000	-	-	-	-	-	-	-	5,001 - 6,000	
6,001 - 7,000	-	-	-	-	-	-	-	6,001 - 7,000	
7,001 - 99,998	13	-	13	-	-	-	-	7,001 - 99,998	
ไม่ทราบ	112	35	-	70	5	2	-	Unknown	

ตารางที่ 32.3 จำนวนครัวเรือนในชุมชนผู้มีรายได้น้อยในเมือง จำแนกตามค่าใช้จ่ายในการเช่าบ้าน / ที่ดิน ต่อเดือน และสถานภาพการครอบครองที่อยู่อาศัย จังหวัดนครสวรรค์

Table 32.3 Number of households in poor communities by monthly expenditure on rent house / land and tenure of living quarter, Nakhon Sawan

ค่าใช้จ่ายในการเช่าบ้าน/ ที่ดินต่อเดือน (บาท)	สถานภาพการครอบครองที่อยู่อาศัย Tenure of living quarter							Monthly expenditure on rent house/land (baht)
	รวม Total	เป็นเจ้าของบ้าน แต่เช่าที่ดิน Own dwelling but rental land	บ้านเช่า House rent	ห้องเช่า Renter (a shop house or a row house)	ห้องแบ่งเช่า Dividing room		อื่นๆ Others	
					เป็นเจ้าของบ้าน Own dwelling on hire	เช่า rented		
ยอดรวม	957	639	183	134	1	-	-	Total
น้อยกว่า 20	-	-	-	-	-	-	-	Less than 20
20 - 300	269	264	1	4	-	-	-	20 - 300
301 - 600	331	250	51	30	-	-	-	301 - 600
601 - 1,000	214	111	59	44	-	-	-	601 - 1,000
1,001 - 1,500	77	-	34	42	1	-	-	1,001 - 1,500
1,501 - 2,000	30	-	24	6	-	-	-	1,501 - 2,000
2,001 - 2,500	3	-	-	3	-	-	-	2,001 - 2,500
2,501 - 3,000	11	-	10	1	-	-	-	2,501 - 3,000
3,001 - 3,500	1	-	1	-	-	-	-	3,001 - 3,500
3,501 - 4,000	-	-	-	-	-	-	-	3,501 - 4,000
4,001 - 4,500	-	-	-	-	-	-	-	4,001 - 4,500
4,501 - 5,000	-	-	-	-	-	-	-	4,501 - 5,000
5,001 - 6,000	4	-	4	-	-	-	-	5,001 - 6,000
6,001 - 7,000	-	-	-	-	-	-	-	6,001 - 7,000
7,001 - 99,998	-	-	-	-	-	-	-	7,001 - 99,998
ไม่ทราบ	17	13	-	4	-	-	-	Unknown

ตารางที่ 33 จำนวนครัวเรือนในชุมชนผู้มีรายได้น้อยในเมือง จำแนกตามรายได้สุทธิของครัวเรือนต่อเดือน การเป็นหนี้ และจำนวนเงินที่เป็นหนี้ ภาคเหนือ

Table 33 Number of households in poor communities by net income of household per month, debt of household and number of debt, Northern region

การเป็นหนี้ และจำนวนเงินที่เป็นหนี้ (บาท)	รายได้สุทธิของครัวเรือนต่อเดือน (บาท) Net income of household per month (baht)										Total	Debt of household and number of debt (baht)
	รวม	น้อยกว่า 1,000	1,000 - 3,000	3,001 - 5,000	5,001 - 8,000	8,001 - 10,000	10,001 ขึ้นไป and over	อื่นๆ	ไม่ทราบ	Unknown		
ยอดรวม	14,839	478	2,087	3,364	3,268	1,785	3,347	80	431	431		
ไม่มีหนี้	7,788	421	1,601	2,006	1,535	715	1,335	77	98	98	None debt	
มีหนี้	7,051	57	486	1,358	1,733	1,070	2,012	3	333	333	Have debt	
น้อยกว่า 5,000	556	14	127	114	100	56	94	3	50	50	Less than 5,000	
5,000 - 10,000	1,345	35	126	269	370	208	326	-	11	11	5,000 - 10,000	
10,001 - 30,000	2,177	6	176	506	533	354	483	-	119	119	10,001 - 30,000	
30,001 - 50,000	996	-	12	128	375	189	292	-	-	-	30,001 - 50,000	
50,001 - 70,000	294	-	21	68	86	17	57	-	46	46	50,001 - 70,000	
70,001 - 90,000	219	3	-	24	73	40	79	-	-	-	70,001 - 90,000	
90,001 - 100,000	174	-	8	41	25	38	60	-	2	2	90,001 - 100,000	
100,001 - 200,000	570	-	12	89	81	49	262	-	77	77	100,001 - 200,000	
200,001 - 300,000	285	-	-	68	25	95	97	-	-	-	200,001 - 300,000	
300,001 - 400,000	152	-	-	34	40	16	63	-	-	-	300,001 - 400,000	
400,001 - 500,000	62	-	3	-	11	8	39	-	-	-	400,001 - 500,000	
500,001 ขึ้นไป	205	-	-	17	15	-	146	-	28	28	500,001 and over	
ไม่ทราบ	16	-	-	-	2	-	14	-	-	-	Unknown	

ตารางที่ 33.1 จำนวนครัวเรือนในชุมชนผู้มีรายได้น้อยในเมือง จำแนกตามรายได้สุทธิของครัวเรือนต่อเดือน การเป็นหนี้ และจำนวนเงินที่เป็นหนี้ จังหวัดเชียงใหม่

Table 33.1 Number of households in poor communities by net income of household per month, debt of household and number of debt, Chiang Rai

การเป็นหนี้ และจำนวนเงินที่เป็นหนี้ (บาท)	รวม	รายได้สุทธิของครัวเรือนต่อเดือน (บาท) Net income of household per month (baht)										Debt of household and number of debt (baht)		
		น้อยกว่า 1,000		1,000 - 3,000		3,001 - 5,000		5,001 - 8,000		8,001 - 10,000			อื่น ๆ	
		น้อยกว่า 1,000	1,000 - 3,000	3,001 - 5,000	5,001 - 8,000	8,001 - 10,000	10,001 ขึ้นไป	and over	Others	Unknown	ไม่ทราบ		Unknown	
ยอดรวม		292	1,409	2,173	1,911	1,084	1,542	70	355	Total				
ไม่มีหนี้	Total	4,948	275	1,155	1,363	925	467	607	67	90	None debt			
มีหนี้		3,888	17	254	810	986	617	935	3	265	Have debt			
น้อยกว่า 5,000		271	-	75	44	48	50	10	3	42	Less than 5,000			
5,000 - 10,000		581	17	64	108	168	92	126	-	6	5,000 - 10,000			
10,001 - 30,000		1,025	-	81	283	233	161	191	-	77	10,001 - 30,000			
30,001 - 50,000		604	-	9	91	287	102	115	-	-	30,001 - 50,000			
50,001 - 70,000		211	-	17	53	70	12	17	-	42	50,001 - 70,000			
70,001 - 90,000		149	-	-	18	65	27	39	-	-	70,001 - 90,000			
90,001 - 100,000		111	-	8	37	21	27	18	-	-	90,001 - 100,000			
100,001 - 200,000		379	-	-	74	30	41	164	-	70	100,001 - 200,000			
200,001 - 300,000		234	-	-	51	14	89	79	-	-	200,001 - 300,000			
300,001 - 400,000		92	-	-	34	30	8	21	-	-	300,001 - 400,000			
400,001 - 500,000		51	-	-	-	11	8	32	-	-	400,001 - 500,000			
500,001 ขึ้นไป		166	-	-	17	8	-	113	-	28	500,001 and over			
ไม่ทราบ		13	-	-	-	2	-	11	-	-	Unknown			

ตารางที่ 33.2 จำนวนครัวเรือนในชุมชนผู้มีรายได้น้อยในเมือง จำแนกตามรายได้สุทธิของครัวเรือนต่อเดือน การเป็นหนี้ และจำนวนเงินที่เป็นหนี้ จังหวัดเชียงใหม่

Table 33.2 Number of households in poor communities by net income of household per month, debt of household and number of debt, Chiang Mai

การเป็นหนี้ และจำนวนเงินที่เป็นหนี้ (บาท)	รวม	รายได้สุทธิของครัวเรือนต่อเดือน (บาท) Net income of household per month (baht)										Debt of household and number of debt (baht)		
		น้อยกว่า 1,000		1,000 - 3,000		3,001 - 5,000		5,001 - 8,000		8,001 - 10,000			อื่น ๆ	
		น้อยกว่า 1,000	1,000 - 3,000	3,001 - 5,000	5,001 - 8,000	8,001 - 10,000	10,001 ขึ้นไป	Others	Unknown	ไม่ทราบ	Unknown		Total	
ยอดรวม		44	250	487	756	456	1,510	2	52					
ไม่มีหนี้		40	182	290	380	152	619	2	-					
มีหนี้		4	68	197	376	304	891	-	52					
น้อยกว่า 5,000		-	23	44	34	4	82	-	8					
5,000 - 10,000		-	7	39	81	59	185	-	5					
10,001 - 30,000		4	34	89	162	146	262	-	39					
30,001 - 50,000		-	-	4	45	75	132	-	-					
50,001 - 70,000		-	1	1	2	4	27	-	-					
70,001 - 90,000		-	-	1	4	9	40	-	-					
90,001 - 100,000		-	-	1	-	2	31	-	-					
100,001 - 200,000		-	-	7	34	5	53	-	-					
200,001 - 300,000		-	-	10	7	-	15	-	-					
300,001 - 400,000		-	-	-	-	-	41	-	-					
400,001 - 500,000		-	3	-	-	-	6	-	-					
500,001 ขึ้นไป		-	-	-	7	-	14	-	-					
ไม่ทราบ		-	-	-	-	-	3	-	-					

ตารางที่ 33.3 จำนวนครัวเรือนในชุมชนผู้มีรายได้น้อยในเมือง จำแนกตามรายได้สุทธิของครัวเรือนต่อเดือน การเป็นหนี้ และจำนวนเงินที่เป็นหนี้ จังหวัดนครสวรรค์

Table 33.3 Number of households in poor communities by net income of household per month, debt of household and number of debt, Nakhon Sawan

การเป็นหนี้ และจำนวนเงินที่เป็นหนี้ (บาท)	รวม	รายได้สุทธิของครัวเรือนต่อเดือน (บาท) Net income of household per month (baht)										Total
		น้อยกว่า 1,000	1,000 - 3,000	3,001 - 5,000	5,001 - 8,000	8,001 - 10,000	10,001 ขึ้นไป and over	อื่นๆ Others	ไม่ทราบ Unknown	Debt of household and number of debt (baht)		
ยอดรวม	2,446	142	428	704	601	244	295	8	24			
ไม่มีหนี้	1,176	106	264	353	230	96	109	8	8	None debt		
มีหนี้	1,270	35	164	350	371	148	186	-	16	Have debt		
น้อยกว่า 5,000	90	14	30	25	18	2	2	-	-	Less than 5,000		
5,000 - 10,000	387	18	55	121	122	57	15	-	-	5,000 - 10,000		
10,001 - 30,000	415	1	61	135	138	47	30	-	3	10,001 - 30,000		
30,001 - 50,000	136	-	3	34	42	11	46	-	-	30,001 - 50,000		
50,001 - 70,000	48	-	3	14	14	1	13	-	4	50,001 - 70,000		
70,001 - 90,000	16	3	-	5	3	4	-	-	-	70,001 - 90,000		
90,001 - 100,000	30	-	-	3	3	10	11	-	2	90,001 - 100,000		
100,001 - 200,000	92	-	12	7	17	3	45	-	7	100,001 - 200,000		
200,001 - 300,000	19	-	-	6	4	5	3	-	-	200,001 - 300,000		
300,001 - 400,000	19	-	-	-	10	8	1	-	-	300,001 - 400,000		
400,001 - 500,000	1	-	-	-	-	-	1	-	-	400,001 - 500,000		
500,001 ขึ้นไป	19	-	-	-	-	-	19	-	-	500,001 and over		
ไม่ทราบ	-	-	-	-	-	-	-	-	-	Unknown		

ตารางที่ 34 จำนวนและร้อยละของครัวเรือนในชุมชนผู้มีรายได้น้อยในเมือง จำแนกตามการเป็นหนี้ และวัตถุประสงค์ของการกู้ยืมหรือสาเหตุที่เป็นหนี้อันดับแรก ภาคเหนือ และจังหวัด

Table 34 Number and percentage of households in poor communities by debt of household and objective/cause of debt first, Northern region and Changwat

การเป็นหนี้ และวัตถุประสงค์ของการกู้ยืม หรือสาเหตุที่เป็นหนี้อันดับแรก	ภาคเหนือ และจังหวัด Northern region and Changwat								
	ภาคเหนือ		เชียงใหม่		นครสวรรค์		Debt of household and objective cause of debt first		
	Northern region ครัวเรือน Households	%	Chiang Rai ครัวเรือน Households	%	Chiang Mai ครัวเรือน Households	%	Nakhon Sawan ครัวเรือน Households	%	
ยอดรวม	14,839	100.0	8,836	100.0	3,557	100.0	2,446	100.0	Total
ไม่มีหนี้	7,789	52.5	4,949	56.0	1,664	46.8	1,176	48.1	No debt
มีหนี้	7,050	47.5	3,887	44.0	1,893	53.2	1,270	51.9	Debt
วัตถุประสงค์ของการกู้ยืม									Objective of debt
ซื้อ/เช่าที่ดิน/บ้าน/และ/หรือที่ดิน	602	8.5	395	10.2	140	7.4	67	5.3	For purchase/hire-purchase of house and land
ซื้อ/เช่าที่ดินพาหนะ	1,548	22.0	951	24.5	394	20.8	203	16.0	For purchase/hire-purchase of vehicle
การศึกษา	696	9.9	346	8.9	169	8.9	181	14.2	For education
ใช้จ่ายอุปโภค-บริโภคในครัวเรือน	1,879	26.7	664	17.1	734	38.8	481	37.9	For household consumption
ใช้ในการทำธุรกิจ (ที่ไม่ใช่การเกษตร)	1,617	22.9	1,047	26.9	380	20.1	190	14.9	For business operation (not for agriculture)
ใช้ในการทำเกษตร	325	4.6	165	4.2	34	1.8	126	9.9	For agricultural operation
การรักษา/การเจ็บป่วย	129	1.8	104	2.7	17	0.9	8	0.6	For caring the sickness / Medical treatment fee
อื่นๆ	254	3.6	215	5.5	25	1.3	14	1.1	Others

ตารางที่ 35 จำนวนครัวเรือนในชุมชนผู้มีรายได้น้อยในเมืองที่มีหนี้สิน (เป็นเงินสด) จำแนกตามรายได้สุทธิของครัวเรือนต่อเดือน และแหล่งของหนี้สินที่กู้ยืม ภาคเหนือ

Table 35 Number of households in poor communities and have debt (cash) by net income of household per month and source of loan, Northern region

แหล่งของหนี้สินที่กู้ยืม	รายได้สุทธิของครัวเรือนต่อเดือน (บาท) Net income of household per month (baht)										Source of loan
	รวม	น้อยกว่า 1,000	1,000 - 3,000	3,001 - 5,000	5,001 - 8,000	8,001 - 10,000	10,000 and over	อื่นๆ	ไม่ทราบ	Unknown	
ยอดรวม	7,051	57	486	1,358	1,733	1,070	2,012	3	333	333	Total
แหล่งที่มาของหนี้สิน (ลำดับที่ 1)											Source of loan (The first)
บุคคลในครัวเรือน	14	-	4	-	-	1	7	-	1	1	Person inside the household
บุคคลอื่นนอกครัวเรือน	1,850	24	185	417	468	307	359	3	86	86	Person outside the household
ธนาคารอาคารสงเคราะห์/ ธนาคารออมสิน	610	7	7	116	117	73	269	-	22	22	Government housing bank / Saving bank
ธนาคารเพื่อการเกษตร และสหกรณ์การเกษตร	556	-	20	59	108	111	201	-	55	55	Bank for agriculture and agricultural cooperative
ธนาคารพาณิชย์	383	-	-	36	112	49	145	-	41	41	Commercial bank
ธุรกิจการเงินที่ไม่ใช่ ธนาคารพาณิชย์	969	-	57	211	303	155	240	-	3	3	Other financial institutions, Non financial bank
สหกรณ์ออมทรัพย์/ สวัสดิการของหน่วยงาน	215	-	3	14	29	12	132	-	25	25	Saving co-operatives / organization's welfare
กองทุนหมู่บ้าน/ชุมชนเมือง	2,251	26	203	470	546	333	586	-	88	88	Village fund scheme
อื่นๆ	164	-	6	35	38	28	46	-	11	11	Others
ไม่ทราบ	38	-	-	-	13	-	26	-	-	-	Unknown

ตารางที่ 35.2 จำนวนครัวเรือนในชุมชนผู้มีรายได้น้อยในเมืองที่มีหนี้สิน (เป็นเงินสด) จำแนกตามรายได้สุทธิของครัวเรือนต่อเดือนและแหล่งของหนี้สินที่กู้ยืม จังหวัดเชียงใหม่

Table 35.2 Number of households in poor communities and have debt (cash) by net income of household per month and source of loan, Chiang Mai

แหล่งของหนี้สินที่กู้ยืม	รายได้สุทธิของครัวเรือนต่อเดือน (บาท) Net income of household per month (baht)										Source of loan
	รวม	น้อยกว่า 1,000	1,000 - 3,000	3,001 - 5,000	5,001 - 8,000	8,001 - 10,000	10,001 ขึ้นไป and over	อื่นๆ Others	ไม่ทราบ Unknown		
ยอดรวม	1,893	4	68	197	376	304	891	-	52		Total
แหล่งที่มาของหนี้สิน (ลำดับที่ 1)											Source of loan (The first)
บุคคลในครัวเรือน	3	-	-	-	-	-	3	-	-		Person inside the household
บุคคลอื่นนอกครัวเรือน	377	-	19	36	69	105	128	-	21		Person outside the household
ธนาคารอาคารสงเคราะห์/ ธนาคารออมสิน	115	-	-	5	5	16	89	-	-		Government housing bank / Saving bank
ธนาคารเพื่อการเกษตร และสหกรณ์การเกษตร	91	-	-	10	14	11	56	-	-		Bank for agriculture and agricultural cooperative
ธนาคารพาณิชย์	94	-	-	16	33	-	45	-	-		Commercial bank
ธุรกิจการเงินที่ไม่ใช่ ธนาคารพาณิชย์	274	-	13	31	74	54	103	-	-		Other financial institutions, Non financial bank
สหกรณ์ออมทรัพย์/ สวัสดิการของหน่วยงาน	93	-	-	6	14	5	63	-	6		Saving co-operatives / organization's welfare
กองทุนหมู่บ้าน/ชุมชนเมือง	774	4	33	86	147	114	365	-	24		Village fund scheme
อื่นๆ	32	-	3	6	7	-	14	-	2		Others
ไม่ทราบ	38	-	-	-	13	-	26	-	-		Unknown

ตารางที่ 36 จำนวนครัวเรือนในชุมชนผู้มีรายได้น้อยในเมือง จำแนกตามรายได้สุทธิของครัวเรือนต่อเดือน และประเภทของค่าใช้จ่ายต่อเดือนอันดับแรก ภาคเหนือ

Table 36 Number of households in poor communities by net income of household per month and the first type of monthly expenditure of household, Northern region

ประเภทของค่าใช้จ่ายต่อเดือน อันดับแรก	รวม Total	รายได้สุทธิของครัวเรือนต่อเดือน (บาท) Net income of household per month (baht)						The first type of monthly expenditure of household		
		น้อยกว่า 1,000 Less than	1,000 - 3,000	3,001 - 5,000	5,001 - 8,000	8,001 - 10,001 and over	อื่นๆ Others		ไม่ทราบ Unknown	
ยอดรวม	14,839	478	2,087	3,364	3,268	1,785	3,346	80	431	Total
ค่าเช่าบ้าน/เช่าที่	635	43	24	246	209	67	38	-	8	Rental of house / land
ค่าน้ำ-ค่าไฟ	667	62	84	196	146	75	87	8	9	Water / electricity supply
ค่าโทรศัพท์มือถือ	32	5	5	8	15	-	-	-	-	Telephone / mobile phone
ค่าใช้จ่ายประจำวัน (ไม่รวมค่าพาหนะ)	11,139	357	1,826	2,301	2,308	1,387	2,621	69	271	Daily expenditure (Exclude transportation)
ค่าพาหนะเดินทางไปทำงาน	80	3	1	7	29	10	30	-	-	Carrier to work
เงินทุน	298	3	8	132	45	34	76	-	-	Money of investment
จ่ายหนี้/เงินกู้	1,073	6	68	170	266	103	329	-	130	Pay a debt / loan
ค่าเทอมลูก (แบ่งเป็นต่อเดือน)	311	-	17	100	109	40	42	-	2	School fee (in monthly)
ผ่อนส่งสิ่งของเครื่องใช้	473	-	23	158	118	48	114	3	10	To pay by instalments of utensil
ค่ารักษาพยาบาล	45	-	15	10	12	2	6	-	-	Medical treatment fee
อื่นๆ	86	-	14	36	11	20	5	-	-	Others

ตารางที่ 36.1 จำนวนครัวเรือนในชุมชนผู้มีรายได้น้อยในเมือง จำแนกตามรายได้สุทธิของครัวเรือนต่อเดือน และประเภทของค่าใช้จ่ายต้นแบบแรก จังหวัดเชียงใหม่

Table 36.1 Number of households in poor communities by net income of household per month and the first type of monthly expenditure of household, Chiang Rai

ประเภทของค่าใช้จ่ายต่อเดือน ต้นแบบแรก	รวม Total	รายได้สุทธิของครัวเรือนต่อเดือน (บาท) Net income of household per month (baht)							The first type of monthly expenditure of household	
		น้อยกว่า 1,000 Less than 3,000	1,000 - 3,000	3,001 - 5,000	5,001 - 8,000	8,001 - 10,000	10,001 ขึ้นไป and over	อื่นๆ Others		ไม่ทราบ Unknown
ยอดรวม	8,836	292	1,409	2,173	1,911	1,084	1,542	70	355	Total
ค่าเช่าบ้าน/เช่าที่	239	-	16	107	78	16	14	-	8	Rental of house / land
ค่าน้ำ-ค่าไฟ	243	30	27	44	46	42	48	-	6	Water / electricity supply
ค่าโทรศัพท์มือถือ	15	5	2	-	8	-	-	-	-	Telephone / mobile phone
ค่าใช้จ่ายประจำวัน (ไม่รวมค่าพาหนะ)	6,809	254	1,317	1,616	1,391	849	1,108	67	208	Daily expenditure (Exclude transportation)
ค่าพาหนะเดินทางไม่ทำงาน	17	3	-	-	10	-	4	-	-	Carrier to work
เงินทุน	229	-	-	118	34	23	54	-	-	Money of investment
จ่ายหนี้/เงินกู้	681	-	44	94	156	72	194	-	122	Pay a debt / loan
ค่าเทอมสูง (แปลงเป็นต่อเดือน)	156	-	3	17	79	26	29	-	2	School fee (in monthly)
ผ่อนส่งสิ่งของเครื่องใช้	388	-	-	142	107	42	87	3	9	To pay by installments of utensil
ค่ารักษาพยาบาล	2	-	-	-	-	-	2	-	-	Medical treatment fee
อื่นๆ	57	-	-	36	2	16	3	-	-	Others

ตารางที่ 36.2 จำนวนครัวเรือนในชุมชนผู้มีรายได้น้อยในเมือง จำแนกตามรายได้สุทธิของครัวเรือนต่อเดือน และประเภทของค่าใช้จ่ายต่อเดือนอันดับแรก จังหวัดเชียงใหม่

Table 36.2 Number of households in poor communities by net income of household per month and the first type of monthly expenditure of household, Chiang Mai

ประเภทของค่าใช้จ่ายต่อเดือน อันดับแรก	รวม Total	รายได้สุทธิของครัวเรือนต่อเดือน (บาท) Net income of household per month (baht)						The first type of monthly expenditure of household		
		น้อยกว่า 1,000 Less than	1,000 - 3,000	3,001 - 5,000	5,001 - 8,000	8,001 - 10,000 and over	อื่นๆ Others	ไม่ทราบ Unknown		
ยอดรวม	3,557	44	250	487	756	456	1509	2	52	Total
ค่าเช่าบ้าน/เช่าที่	60	-	-	20	13	13	14	-	-	Rental of house / land
ค่าน้ำ-ค่าไฟ	75	6	-	19	25	2	24	-	-	Water / electricity supply
ค่าโทรศัพท์มือถือ	-	-	-	-	-	-	-	-	-	Telephone / mobile phone
ค่าใช้จ่ายประจำวัน (ไม่รวมค่าพาหนะ)	3,218	38	243	413	681	425	1,363	2	52	Daily expenditure (Exclude transportation)
ค่าพาหนะเดินทางไม่ทำงาน	-	-	-	-	-	-	-	-	-	Carrier to work
เงินทุน	10	-	-	-	-	3	6	-	-	Money of investment
จ่ายหนี้/เงินกู้	140	-	1	29	26	-	84	-	-	Pay a debt / loan
ค่าเทอมลูก (แบ่งเป็นต่อเดือน)	21	-	-	6	3	1	11	-	-	School fee (in monthly)
ผ่อนส่งสิ่งของเครื่องใช้	16	-	6	-	2	4	5	-	-	To pay by installments of utensil
ค่ารักษาพยาบาล	2	-	-	-	-	2	-	-	-	Medical treatment fee
อื่นๆ	14	-	-	-	7	5	2	-	-	Others

ตารางที่ 36.3 จำนวนครัวเรือนในชุมชนผู้มีรายได้น้อยในเมือง จำแนกตามรายได้สุทธิของครัวเรือนต่อเดือน และประเภทของค่าใช้จ่ายต่อเดือนอันดับแรก จังหวัดนครสวรรค์

Table 36.3 Number of households in poor communities by net income of household per month and the first type of monthly expenditure of household, Nakhon Sawan

ประเภทของค่าใช้จ่ายต่อเดือน อันดับแรก	รวม Total	รายได้สุทธิของครัวเรือนต่อเดือน (บาท) Net income of household per month (bant)						The first type of monthly expenditure of household		
		น้อยกว่า 1,000 Less than	1,000 - 3,000	3,001 - 5,000	5,001 - 8,000	8,001 - 10,000	10,001 ขึ้นไป and over	อื่นๆ Others	ไม่ทราบ Unknown	
ยอดรวม	2,446	142	428	704	601	245	295	8	24	Total
ค่าเช่าบ้าน/เช่าที่	336	43	8	119	118	38	10	-	-	Rental of house / land
ค่าน้ำ-ค่าไฟ	349	25	57	134	74	32	15	8	4	Water / electricity supply
ค่าโทรศัพท์มือถือ	17	-	2	8	7	-	-	-	-	Telephone / mobile phone
ค่าใช้จ่ายประจำวัน (ไม่รวมค่าพาหนะ)	1,112	65	266	272	237	112	150	-	11	Daily expenditure (Exclude transportation)
ค่าพาหนะเดินทางไม่ทำงาน	62	-	1	7	19	10	26	-	-	Carrier to work
เงินทุน	59	3	8	14	11	8	15	-	-	Money of investment
จ่ายหนี้เงินกู้	252	6	24	47	84	31	52	-	9	Pay a debt / loan
ค่าเทอมลูก (แปลงเป็นต่อเดือน)	133	-	14	77	27	14	1	-	-	School fee (in monthly)
ผ่อนสิ่งของเครื่องใช้	69	-	17	16	10	2	23	-	1	To pay by installments of utensil
ค่ารักษาพยาบาล	41	-	15	10	12	-	4	-	-	Medical treatment fee
อื่นๆ	16	-	14	-	2	-	-	-	-	Others

ตารางที่ 37 จำนวนและร้อยละของครัวเรือนในชุมชนผู้มีรายได้น้อยในเมืองที่ตอบข้อปัญหาสำคัญที่มีในชุมชน จำนวนตามจำนวนครัวเรือน ประเภทของปัญหา ภาคเหนือ และจังหวัด (ต่อ)

Table 37 Number and percentage of households in poor communities which response the importance problems in commune by households, type of problems, Northern region and Changwat (Cont'd)

จำนวนครัวเรือน และประเภทของปัญหา	ภาคเหนือและจังหวัด Northern region and Changwat								
	ภาคเหนือ Northern region		เชียงใหม่ Chiang Mai		นครสวรรค์ Nakhon Sawan				
	ครัวเรือน Households	%	ครัวเรือน Households	%	ครัวเรือน Households	%			
ไม่มีงานทำ	7,917	53.4	4,959	56.1	1,580	44.4	1,378	56.3	Unemployed
ไม่มีเงินทุนเพื่อประกอบอาชีพ	8,169	55.1	4,619	52.3	1,845	51.9	1,705	69.7	No money of investment
มลภาวะทางกลิ่น	2,943	19.8	849	9.6	1,634	45.9	461	18.9	Waste pollution
มลภาวะทางเสียง	1,912	12.9	764	8.6	1,084	30.5	64	2.6	Noise pollution
มลภาวะทางอากาศ	1,056	7.1	156	1.8	855	24.0	44	1.8	Air pollution
อื่นๆ	1,561	10.5	1,055	11.9	476	13.4	30	1.2	Others

ตารางที่ 38 จำนวนและร้อยละของครัวเรือนในชุมชนผู้มีรายได้น้อยในเมืองที่ตอบสนองสัมภาษณ์ว่าในชุมชนที่อาศัยต้องการความช่วยเหลือ จำนวนตามจำนวนครัวเรือน
 ความช่วยเหลือที่ต้องการ ภาคเหนือ และจังหวัด

Table 38 Number and percentage of households in poor communities which response the require of assistance in commune by households, type of requirement, Northern region and Changwat

จำนวนครัวเรือน และความช่วยเหลือที่ต้องการ	ภาคเหนือ Northern region and Changwat									
	ภาคเหนือ Northern region		เชียงใหม่ Chiang Mai		นครสวรรค์ Nakhon Sawan					
	ครัวเรือน Households	%	ครัวเรือน Households	%	ครัวเรือน Households	%				
จำนวนครัวเรือน	14,839		8,836		3,557		2,446		Households	
ความช่วยเหลือที่ต้องการ										Type of requirement
โครงการบ้านเอื้ออาทร/บ้านมั่นคง	6,531	44.0	3,288	37.2	2,071	58.2	1,172	47.9		Eau Arthon culture/Ban Munkong
จัดที่ดินเพื่ออยู่อาศัย/ทำกิน	7,406	49.9	4,271	48.3	2,004	56.3	1,131	46.2		Manage of dwelling on land
บ้านเช่าระยะยาว/ราคาถูก	4,203	28.3	1,915	21.7	1,641	46.1	647	26.4		House rent in long term / low price
จัดทำทะเบียนบ้านให้	2,039	13.7	1,092	12.4	515	14.5	432	17.7		Provide for census registration
ไฟฟ้า	508	3.4	169	1.9	242	6.8	97	4.0		Electric
น้ำประปา	1,321	8.9	781	8.8	440	12.4	100	4.1		Piped water drinking and supply
มีศูนย์ชุมชน (ห้องสมุด/สนาม/ลานกีฬา)	6,135	41.3	3,720	42.1	1,246	35.0	1,169	47.8		Commune center (library / field / stadium)
มีสถานเอนกนโยในชุมชน	4,699	31.7	2,951	33.4	1,000	28.1	748	30.6		Health center in commune
จัดตั้งกองทุนเพื่อการศึกษ	8,323	56.1	5,033	57.0	1,963	55.2	1,327	54.2		Student loan fund
จัดหาแหล่งเงินกู้ดอกเบี้ยต่ำ	8,487	57.2	4,938	55.9	1,906	53.6	1,643	67.2		Find out the low interest of loan
จัดหาแหล่งเงินทุนเพื่อประกอบการอาชีพ	9,363	63.1	5,325	60.3	2,254	63.4	1,784	73.0		Find out the money of investment
หางานให้ทำ	9,350	63.0	6,128	69.4	1,934	54.4	1,288	52.7		Arrangement of work
อื่นๆ	2,091	14.1	1,520	17.2	476	13.4	95	3.9		Others

ภาคผนวก

ลักษณะทางกายภาพของชุมชนผู้มีรายได้น้อยในภาคเหนือ

จากการสำรวจชุมชนผู้มีรายได้น้อยทั้งสามจังหวัดของภาคเหนือ คือ จังหวัดเชียงราย จังหวัดเชียงใหม่ และจังหวัดนครสวรรค์ นั้น ส่วนใหญ่เป็นชุมชนแออัดมีถึง 38 ชุมชน หรือคิดเป็นร้อยละ 50.67 รองลงมาคือ ชุมชนเมือง 25 ชุมชน หรือร้อยละ 33.33 โดยเฉพาะที่จังหวัดเชียงใหม่ และจังหวัดนครสวรรค์ พบว่า มีชุมชนแออัดมากกว่าชุมชนเมือง ส่วนจังหวัดเชียงรายเป็นจังหวัดที่มีลักษณะเป็นชุมชนเมือง

ลักษณะเฉพาะของชุมชน คือ เป็นชุมชนกลางเก่า/กลางใหม่ หรือบางชุมชนจะเป็นชุมชนเก่าดั้งเดิม จะมีอายุชุมชนประมาณ 50 ปีขึ้นไป หรือบางชุมชนที่เกิดขึ้นมานานประมาณ 100 ปี

ลักษณะการครอบครองที่ดินของผู้อยู่อาศัยในชุมชน ส่วนใหญ่จะไม่มีที่ดินเป็นของตนเอง จะอยู่อาศัยกันในลักษณะของการบุกเบิก เช่าที่ หรือมีการอยู่แบบผสมกันมากกว่า 2 อย่างขึ้นไป เช่น บุกเบิก+การเช่าที่ หรือบุกเบิก+เช่าที่+บ้านเช่า เป็นต้น ปัญหาการไล่ที่ยังไม่มีความรุนแรง เพราะชุมชนที่มีปัญหาการไล่รื้อมีเพียงร้อยละ 5 เท่านั้น ส่วนในเรื่องที่มีข่าวว่าจะมีการไล่รื้อมีประมาณร้อยละ 20 ก็ยังไม่มีความชัดเจนว่าเจ้าของที่ดินมีความต้องการที่ดิน ดังนั้น ผู้อยู่อาศัยจึงค่อนข้างมีความมั่นใจในเรื่องของการอยู่อาศัยพอสมควร

สภาพที่อยู่อาศัยส่วนใหญ่เป็นสภาพบ้านปานกลางถึงค่อนข้างดี มีบางส่วนที่ทรุดโทรม สภาพชุมชนมีความหนาแน่นปานกลางถึงค่อนข้างหนาแน่นมาก

ชุมชนส่วนใหญ่มีน้ำประปา ไฟฟ้า และมีมิเตอร์เป็นของตนเองไม่ได้ต่อจากที่อื่น ส่วนเรื่องเกี่ยวกับความสะดวกภายในชุมชน มีการจัดระบบเก็บขยะตามบ้านโดยมีเทศบาลเข้ามาจัดเก็บขยะภายในชุมชน สำหรับทางระบายน้ำเป็นรางปูนและมีท่อระบายน้ำรองรับการระบายน้ำอย่างมีระบบ ทางเดินส่วนใหญ่เป็นคอนกรีต และมีไฟทางที่ยังสามารถใช้งานได้ดีและเพียงพอกับความต้องการ

ผู้อยู่อาศัยในชุมชน ได้เห็นความสำคัญของการมีส่วนร่วมในชุมชนเป็นอย่างดี มีการจัดตั้งกลุ่มต่าง ๆ เพื่อดูแลกันภายในชุมชน เช่น กรรมการชุมชน กลุ่มออมทรัพย์ กลุ่มอาชีพ และมีหน่วยงานของรัฐเข้ามาให้การสนับสนุนด้านงบประมาณในการพัฒนาชุมชนอย่างต่อเนื่องทุกปี มีการจัดอบรมให้ความรู้ในเรื่องต่าง ๆ แก่ชาวชุมชน

ปัญหาของชาวชุมชนที่ต้องการได้รับการแก้ไขเร่งด่วน คือ ปัญหาเรื่องของการไล่รื้อและการประกอบอาชีพ รองลงมาคือ ปัญหาในด้านสาธารณสุขโรคและปัญหาทางด้านสภาพแวดล้อม ที่ชาวชุมชนต้องการให้ได้รับการแก้ไขในส่วนที่ยังไม่เพียงพอ

จำนวนชุมชนผู้มีรายได้ต่ำ ปี 2546 - 2548

ภาค/จังหวัด	จำนวนชุมชน	จำนวนบ้าน	จำนวนครัวเรือน	ปีที่สำรวจ
กทม.	920	115,896	175,477	2546
ปริมณฑล	577	43,938	61,390	
1 สมุทรปราการ	294	26,893	38,544	2546
2 นนทบุรี	44	3,030	4,328	2546
3 ปทุมธานี	174	10,093	12,750	2546
4 สมุทรสาคร	45	3,240	4,702	2546
5 นครปฐม	20	682	1,066	2546
ภาคกลาง	117	24,911	29,470	
1 ฉะเชิงเทรา	13	2,604	3,266	2543
2 ชลบุรี	33	5,850	6,312	2548
3 ระยอง	41	11,203	13,458	2547
4 สระบุรี	30	5,254	6,434	2548
ภาคตะวันออกเฉียงเหนือ	212	42,767	45,583	
1 ขอนแก่น	84	15,906	15,943	2548
2 นครราชสีมา	98	21,701	23,954	2547
3 อุบลราชธานี	30	5,160	5,686	2547
ภาคเหนือ	77	12,670	13,345	
1 เชียงราย	19	7,359	7,359	2547
2 เชียงใหม่	40	3,180	3,550	2547
3 นครสวรรค์	18	2,131	2,436	2548
ภาคใต้	99	16,471	18,027	
1 ตรัง	13	990	1,105	2548
2 ภูเก็ต	35	4,893	5,183	2547
3 สงขลา	51	10,588	11,739	2547
รวม 19 จังหวัด	2,002	256,653	343,292	

หมายเหตุ : จังหวัดที่ข้อมูลต่างจากฐานข้อมูล กคช. ปัจจุบัน เนื่องจากมีการแก้ไขข้อมูล

ที่มา : กองข้อมูลที่อาศัย ฝ่ายวิชาการและพัฒนาที่อยู่อาศัย การเคหะแห่งชาติ โทร. 02-3771763

ข้อมูล ณ วันที่ 20 มีนาคม 2549



รหัสแบบ				แผ่นที่	
				0	1

ชุดที่.....ในจำนวน.....ชุดของครัวเรือนนี้

การสำรวจลักษณะทางประชากร และสังคมของชุมชนผู้มีรายได้น้อยในเมือง พ.ศ. 2549

- ภาค..... จังหวัด.....

REG	CWT			

 1 - 3
- อำเภอ / เขต..... ตำบล / แขวง.....

AMP	TMB			

 4 - 7
- ลำดับที่ชุมชนตัวอย่าง..... ชื่อชุมชน.....

CON_NO				

 8 - 10
 ประเภทของชุมชน.....

Type Con.	

 11
- ลำดับที่ครัวเรือนตัวอย่าง.....

HH_NO		

 12 - 13
 5. บ้านเลขที่ มี..... 1
 ไม่มี..... 2
 เลขที่..... ถนน..... ตรอก / ซอย..... ชื่อชุมชน.....
 หมายเลขโทรศัพท์.....

Housing Add.	

 14
- จำนวนสมาชิกในครัวเรือน..... คน

MEMBERS		

 15 - 16
- เดือนที่สัมภาษณ์..... พฤษภาคม..... พ.ศ. 2549

MONTH_YR	0	5	4	9
----------	---	---	---	---

 17 - 20

แจ้งนับวันที่.....เดือน.....พ.ศ. 2549

บรรณาธิการและลงรหัสวันที่.....เดือน.....พ.ศ. 2549

ชื่อตัว - ชื่อสกุล.....

ชื่อตัว - ชื่อสกุล.....

พนักงานแจ้งนับ

พนักงานบรรณาธิการและลงรหัส

ลายมือชื่อ.....ผู้ตรวจ

(.....)

ตำแหน่ง.....

ตอนที่ 1 ลักษณะทั่วไปของสมาชิกในครัวเรือน							
ถามทุกคน						ถามเฉพาะผู้ที่มีอายุตั้งแต่ 13 ปีขึ้นไป	
ลำดับที่	ชื่อ-นามสกุล	ความเกี่ยวข้องกับหัวหน้าครัวเรือน	เพศ	อายุ	ศาสนา	สถานภาพสมรส	
A1	A2	A3	A4	A5	A6	A7	
		<p style="text-align: center;">บันทึกหัส</p> หัวหน้าครัวเรือน..... 1 ภรรยาหรือสามี..... 2 บุตรที่ยังไม่สมรส..... 3 บุตรที่สมรสแล้ว..... 4 บุตรชาย บุตรสะใ้..... 5 บุตรของบุตร..... 6 พ่อ แม่ พ่อแม่ของคู่สมรส..... 7 ญาติอื่น ๆ..... 8 ผู้อาศัยและคนรับใช้..... 9	<p style="text-align: center;">บันทึกหัส</p> ชาย..... 1 หญิง..... 2	<p style="text-align: center;">บันทึกอายุ</p> เต็มปี	<p style="text-align: center;">บันทึกหัส</p> พุทธ..... 1 อิสลาม..... 2 คริสต์..... 3 อื่น ๆ (ระบุ)..... 4	<p style="text-align: center;">บันทึกหัส</p> โสด..... 1 สมรส..... 2 หม้าย..... 3 หย่า..... 4 แยกกันอยู่..... 5 เคยสมรส แต่ไม่ทราบสถานภาพ..... 6	
<input type="text"/>			<input type="checkbox"/>	<input type="checkbox"/>	<input type="text"/>	<input type="checkbox"/>	<input type="checkbox"/>
<input type="text"/>			<input type="checkbox"/>	<input type="checkbox"/>	<input type="text"/>	<input type="checkbox"/>	<input type="checkbox"/>
<input type="text"/>			<input type="checkbox"/>	<input type="checkbox"/>	<input type="text"/>	<input type="checkbox"/>	<input type="checkbox"/>
<input type="text"/>			<input type="checkbox"/>	<input type="checkbox"/>	<input type="text"/>	<input type="checkbox"/>	<input type="checkbox"/>
<input type="text"/>			<input type="checkbox"/>	<input type="checkbox"/>	<input type="text"/>	<input type="checkbox"/>	<input type="checkbox"/>
<input type="text"/>			<input type="checkbox"/>	<input type="checkbox"/>	<input type="text"/>	<input type="checkbox"/>	<input type="checkbox"/>
<input type="text"/>			<input type="checkbox"/>	<input type="checkbox"/>	<input type="text"/>	<input type="checkbox"/>	<input type="checkbox"/>
21			24	25	26	28	29

ตอนที่ 1 ลักษณะทั่วไปของสมาชิกในครัวเรือน (ต่อ)

การศึกษา							
ถามเฉพาะผู้ที่มีอายุตั้งแต่ 6 ปีขึ้นไป	ถามเฉพาะผู้ที่มีอายุ 6-24 ปี				ถามเฉพาะผู้ที่มีอายุตั้งแต่ 15 ปีขึ้นไป		
	"ขณะนี้.....(ชื่อ).....กำลังเรียนอยู่หรือไม่?"	"ขณะนี้.....(ชื่อ).....เรียนอยู่โรงเรียน/มหาวิทยาลัยของรัฐหรือเอกชน?"	ถามเฉพาะผู้ที่ไม่เรียน (บ้านที่กรหัส 2 ในสดมภ์ A9)				
"....(ชื่อ).....จบการศึกษาสูงสุดระดับใด?" (ให้บันทึกรายละเอียดชั้นการศึกษาครั้งสุดท้ายด้วย) บ้านที่กรหัส	บ้านที่กรหัส	บ้านที่กรหัส	บ้านที่กรหัส	บ้านที่กรหัส	บ้านที่กรหัส	บ้านที่กรหัส	
ไม่เคยมัธยมศึกษา.....1	เรียน.....1	รัฐบาล.....1	ป่วยหรือพิการ.....1	ออกจากโรงเรียนเมื่ออายุเท่าใด?"	".....(ชื่อ).....เคยเข้ารับการศึกษา/อบรมวิชาชีพนอกระบบโรงเรียนหรือไม่?"	"หลังจากอบรมวิชาชีพ.....(ชื่อ).....ได้นำความรู้ไปใช้กับงานที่รับผิดชอบหรือไม่?"	
ก่อนประถมศึกษา.....2	(ตามต่อไป)	เอกชน.....2	ไม่มีเงินเรียน.....2	บ้านที่อายุเต็มปี	เคยรับการศึกษา	ใช้.....1	
ประถมศึกษา.....3	ไม่เรียน.....2	(ข้ามไปตามสดมภ์ A15)	ไม่มีสมุดบัตร/ใบแจ้งเกิด.....3		นอกระบบโรงเรียน.....1	ไม่ใช้เพราะ	วิชาที่อบรมไม่ตรงกับงานที่รับผิดชอบ.....2
มัธยมศึกษาตอนต้น.....4	(ข้ามไปถามสดมภ์ A11)	สดมภ์ A15)	ไม่มีสัญชาติ.....4		อบรมวิชาชีพ/ฝึกอาชีพ.....2	ความรู้ที่อบรมไม่ตรงกับงานที่รับผิดชอบ.....2	ความรู้ที่ได้รับ
มัธยมศึกษาตอนปลาย			โรงเรียนอยู่ไกลบ้าน.....5		(บ้านที่กรหัส 2 ตามต่อไป)	ไม่เคยได้รับ.....3	ไม่ทันสมัย.....3
สายสามัญ.....5			มีคนในครัวเรือนป่วยต้องดูแล.....6		ไม่เคยมัธยมศึกษา (บ้านที่กรหัส 1, 3 ข้ามไปถามสดมภ์ A15)		ไม่สามารถประยุกต์ให้เข้ากับงานได้.....4
สายอาชีพ.....6			เรียนจบการศึกษาแล้ว.....7				ไม่ได้ทำงาน.....5
ปวส./ปวท./อนุปริญญา.....7			อื่น ๆ (ระบุ).....8				อื่น ๆ (ระบุ).....6
ปริญญาตรี.....8							
สูงกว่าปริญญาตรี.....9							
อื่น ๆ (ระบุ).....10							
A8	A9	A10	A11	A12	A13	A14	
<input type="text"/>	<input type="text"/>	<input type="text"/>	<input type="text"/>	<input type="text"/>	<input type="text"/>	<input type="text"/>	
<input type="text"/>	<input type="text"/>	<input type="text"/>	<input type="text"/>	<input type="text"/>	<input type="text"/>	<input type="text"/>	
<input type="text"/>	<input type="text"/>	<input type="text"/>	<input type="text"/>	<input type="text"/>	<input type="text"/>	<input type="text"/>	
<input type="text"/>	<input type="text"/>	<input type="text"/>	<input type="text"/>	<input type="text"/>	<input type="text"/>	<input type="text"/>	
<input type="text"/>	<input type="text"/>	<input type="text"/>	<input type="text"/>	<input type="text"/>	<input type="text"/>	<input type="text"/>	
<input type="text"/>	<input type="text"/>	<input type="text"/>	<input type="text"/>	<input type="text"/>	<input type="text"/>	<input type="text"/>	
<input type="text"/>	<input type="text"/>	<input type="text"/>	<input type="text"/>	<input type="text"/>	<input type="text"/>	<input type="text"/>	
30	32	33	34	35	37	38	

ตอนที่ 1 ลักษณะทั่วไปของสมาชิกในครัวเรือน (ต่อ)				
การทำงานในรอบ 7 วันก่อนวันสัมภาษณ์ ถามเฉพาะผู้ที่มีอายุตั้งแต่ 15 ปีขึ้นไป				
การทำงาน	จำนวนชั่วโมงทำงาน	รายได้สุทธิเฉลี่ยต่อสัปดาห์	ถามเฉพาะผู้ที่ไม่ทำงาน (บันทึก "ไม่ทำ" ในสแตมภ์ A15)	
<p>"ในรอบ 7 วันก่อนวันสัมภาษณ์(ชื่อ).....ทำงานอะไร?" (ตอบได้มากกว่า 1 อาชีพ)</p> <p>ให้บันทึกรายละเอียดของอาชีพ และรหัสอาชีพ และบันทึกอาชีพ ที่มีชั่วโมงการทำงานสูงที่สุดเป็นอาชีพหลัก (โดยดูรหัสอาชีพในหน้า 15 ของแบบ สข.49)</p> <p>ถ้าไม่ทำงาน ให้บันทึก "ไม่ทำ" ในสแตมภ์ A15 (ข้ามไปถามสแตมภ์ A19)</p>	<p>"ในรอบ 7 วัน ก่อนวันสัมภาษณ์.....(ชื่อ)..... ทำงานเฉลี่ยวันละกี่ชั่วโมง?"</p> <p>บันทึกจำนวนเต็ม</p>	<p>"....(ชื่อ)....มีรายได้สุทธิ เฉลี่ยต่อสัปดาห์เท่าไร?"</p> <p>บันทึกจำนวนเงิน (หน่วยเป็นบาท)</p> <p>ให้บันทึกรายได้รวมทั้งสิ้น ของทุกอาชีพ</p> <p>ถ้าไม่มีรายได้หรือขาดทุน ให้บันทึก "0" ชิดขวา</p>	<p>".....(ชื่อ).....ไม่ทำงานเพราะสาเหตุใด?"</p> <p>บันทึกรหัส</p> <p>ทำงานบ้าน..... 1 เรียนหนังสือ..... 2 กำลังหางานทำ..... 3 ยังเด็กหรือชรา..... 4 ป่วย พักการ จนไม่สามารถทำงานได้..... 5 ไม่มีศรัทธใจทำงาน..... 6 อื่น ๆ (ระบุ)..... 7</p>	
อาชีพหลัก	อาชีพรอง			
A15	A16	A17	A18	A19
<input type="text"/>	<input type="text"/>	<input type="text"/>	<input type="text"/>	<input type="text"/>
<input type="text"/>	<input type="text"/>	<input type="text"/>	<input type="text"/>	<input type="text"/>
<input type="text"/>	<input type="text"/>	<input type="text"/>	<input type="text"/>	<input type="text"/>
<input type="text"/>	<input type="text"/>	<input type="text"/>	<input type="text"/>	<input type="text"/>
<input type="text"/>	<input type="text"/>	<input type="text"/>	<input type="text"/>	<input type="text"/>
<input type="text"/>	<input type="text"/>	<input type="text"/>	<input type="text"/>	<input type="text"/>
39	41	43	45	50

ตอนที่ 2 การย้ายถิ่น

ถามทุกคน		ถามเฉพาะผู้ที่บันทึกรหัส 1-5 ในสดมภ์ A21			
สถานที่เกิด	ระยะเวลาที่อยู่ในชุมชนนี้	สถานที่อยู่สุดท้ายก่อนย้ายเข้ามาในชุมชน			"เหตุผลที่.....(ชื่อ)..... ย้ายเข้ามาอยู่ในชุมชนนี้?"
".....(ชื่อ).....เกิดที่ใด?"	".....(ชื่อ).....อยู่ใน ชุมชนนี้ติดต่อกัน มานานเท่าใด?"	".....(ชื่อ).....อยู่ที่ไหนก่อนย้ายเข้ามาอยู่ในชุมชนนี้?" ถ้าย้ายภายในจังหวัดที่อยู่ปัจจุบัน ให้บันทึกรหัสในสดมภ์ A22, A23 ถ้าย้ายมาจากจังหวัดอื่น/ต่างประเทศ ให้บันทึกรหัสในสดมภ์ A24			
ถ้าเกิดในชุมชนนี้ ให้บันทึก "เกิดในชุมชนนี้"	บันทึกรหัส ไม่ถึง 1 ปี..... 1 1 ปี..... 2 2 ปี..... 3 3 ปี..... 4 4 ปี..... 5 ตั้งแต่ 5 ปีขึ้นไป..... 6	จังหวัดที่อยู่ปัจจุบัน		จังหวัดอื่น ๆ/ต่างประเทศ	บันทึกรหัส ทำงานทำ..... 1 ย้ายเนื่องจากงาน..... 2 เพื่อการศึกษา..... 3 ย้ายตามคู่สมรส..... 4 ย้ายตามหัวหน้า หรือสมาชิกในครัวเรือน..... 5 ถูกไล่ที่จากที่อื่น..... 6 เป็นบ้านเช่าราคาถูก..... 7 อื่น ๆ (ระบุ)..... 8
		บันทึกรหัส	".....(ชื่อ).....ย้ายมาจาก เขตการปกครองใด?" บันทึกรหัส	บันทึกรหัส	
ถ้าเกิดที่อื่นให้บันทึก จังหวัดที่เกิด	ตั้งแต่ 5 ปีขึ้นไป..... 6	อำเภอ/เขตเดียวกัน	ในเขตเทศบาล..... 1 นอกเขตเทศบาล..... 2 (ข้ามไปถามสดมภ์ A25)	จังหวัดอื่น ๆ และ มาจากชุมชนในเขตเทศบาล..... 1 มาจากชุมชนนอกเขตเทศบาล..... 2 ไม่ได้มาจากชุมชน..... 3	
ถ้าเกิดต่างประเทศ ให้บันทึกชื่อ ประเทศที่เกิด	เด็กอายุ 0-4 ปี และอยู่ที่นี้ ตั้งแต่เกิด..... 7 (ถ้าบันทึกรหัส 6-7 ข้ามไปถามสดมภ์ A27)	อำเภอ/เขตอื่น จากชุมชน..... 3 ไม่ได้มาจากชุมชน..... 4	ต่างประเทศ พม่า..... 4 กัมพูชา..... 5 ลาว..... 6 อื่น ๆ (ระบุ)..... 7		
A20	A21	A22	A23	A24	A25

<input type="text"/>	<input type="text"/>	<input type="text"/>	<input type="text"/>	<input type="text"/>	<input type="text"/>
<input type="text"/>	<input type="text"/>	<input type="text"/>	<input type="text"/>	<input type="text"/>	<input type="text"/>
<input type="text"/>	<input type="text"/>	<input type="text"/>	<input type="text"/>	<input type="text"/>	<input type="text"/>
<input type="text"/>	<input type="text"/>	<input type="text"/>	<input type="text"/>	<input type="text"/>	<input type="text"/>
<input type="text"/>	<input type="text"/>	<input type="text"/>	<input type="text"/>	<input type="text"/>	<input type="text"/>
<input type="text"/>	<input type="text"/>	<input type="text"/>	<input type="text"/>	<input type="text"/>	<input type="text"/>

51

53

54

55

56

57

ตอนที่ 2 การย้ายถิ่น (ต่อ)		ตอนที่ 3 ก. การดูแลเด็กเล็กในครัวเรือน							
ถามเฉพาะผู้ที่มีอายุตั้งแต่ 15 ปีขึ้นไป และบันทึก รหัส 1-5 ในสดมภ์ A21	ถามทุกคน	ถามเฉพาะหญิงเคยสมรส ที่มีอายุตั้งแต่ 13 ปีขึ้นไป (บันทึกรหัส 2-6 ในสดมภ์ A7)				ผู้ดูแลเด็กเล็กอายุ 0-5 ปี			
		จำนวนบุตรที่มีชีวิต (ไม่รวมบุตรเลี้ยงและบุตรบุญธรรม)		จำนวนบุตรอายุ 0-5 ปี		"ส่วนใหญ่เด็กเล็กในครัวเรือน(ชื่อ)....ใครเป็นผู้ดูแล?"			
"...(ชื่อ)....ก่อนย้ายมาอยู่ที่นี้ ทำงานอะไร?"	"...(ชื่อ)....มีชื่ออยู่ในทะเบียนบ้านหรือไม่?"	"ปัจจุบัน...(ชื่อ)....มีบุตรที่มีชีวิตอยู่ทั้งหมดกี่คน?"		"...(ชื่อ)....มีบุตรอายุ 0-5 ปีกี่คน?"				บันทึกรหัส	
บันทึกรหัส	บันทึกรหัส	บันทึกจำนวนบุตร		บันทึกจำนวนบุตร		พ่อ/แม่ ดูแลเอง..... 1 ปู่ ย่า ตา ยาย..... 2 พี่ น้อง..... 3 ญาติอื่น ๆ..... 4 จ้างคนดูแล..... 5 สถานรับเลี้ยงเด็ก..... 6 อื่น ๆ (ระบุ)..... 7			
ให้บันทึกรายละเอียดของอาชีพ และรหัสอาชีพ ที่มีชั่วโมงการทำงานสูงสุด (โดยดูรหัสอาชีพ ในหน้า 15 ของแบบ สช.49)	ไม่มีชื่อในทะเบียนบ้าน ใดเลย..... 1 มีในจังหวัดนี้ ทะเบียนบ้านหลังนี้... 2 อำเภอเดียวกัน..... 3 คนละอำเภอ..... 4 มีในจังหวัดอื่น..... 5	ถ้าไม่มีให้บันทึก "0" ซิตขวา (ข้ามไปถามสดมภ์ A34)		ถ้าไม่มี ให้บันทึก "0" (ข้ามไปถาม สดมภ์ A34)				ถามเฉพาะหญิง เคยสมรสที่มี บุตรอายุ 0-5 ปี	
ถ้าไม่ทำงาน ให้บันทึก "ไม่ทำ"		รวม บุตรในครัวเรือน บุตรนอกครัวเรือน							
A26	A27	A28	A29	A30	A31	A32	A33		
<input type="text"/>	<input type="text"/>	<input type="text"/>	<input type="text"/>	<input type="text"/>	<input type="text"/>	<input type="text"/>	<input type="text"/>	<input type="text"/>	
<input type="text"/>	<input type="text"/>	<input type="text"/>	<input type="text"/>	<input type="text"/>	<input type="text"/>	<input type="text"/>	<input type="text"/>	<input type="text"/>	
<input type="text"/>	<input type="text"/>	<input type="text"/>	<input type="text"/>	<input type="text"/>	<input type="text"/>	<input type="text"/>	<input type="text"/>	<input type="text"/>	
<input type="text"/>	<input type="text"/>	<input type="text"/>	<input type="text"/>	<input type="text"/>	<input type="text"/>	<input type="text"/>	<input type="text"/>	<input type="text"/>	
<input type="text"/>	<input type="text"/>	<input type="text"/>	<input type="text"/>	<input type="text"/>	<input type="text"/>	<input type="text"/>	<input type="text"/>	<input type="text"/>	
<input type="text"/>	<input type="text"/>	<input type="text"/>	<input type="text"/>	<input type="text"/>	<input type="text"/>	<input type="text"/>	<input type="text"/>	<input type="text"/>	
58	60	61	63	65	67	68	69		

ตอนที่ 3 ข. โรเคเดสส์

ถามเฉพาะผู้ที่ตอบสัมภาษณ์ ด้วยตนเองที่มีอายุตั้งแต่ 13 ปีขึ้นไป

"...(ชื่อ)...เคยได้ยินเรื่องโรเคเดสส์หรือไม่?"

"...(ชื่อ)...รู้และเข้าใจเกี่ยวกับโรเคเดสส์อย่างไร?"

ให้นักงานแจกจ่าย อ่านคำถามตั้งแต่สแตมภ์ A35-A42 ให้ผู้ตอบสัมภาษณ์ฟัง แล้วบันทึกคำตอบที่ได้รับลงใน

บันทึกรหัส เคย..... 1 (ตามต่อไป) ไม่เคย..... 2 (ข้ามไปถามสแตมภ์ A43)	ใช้ถุงยาง อนามัยทุกครั้ง ที่มีเพศสัมพันธ์	ถูกยุงกัด อาจติดเอเดสส์ได้	กินอาหาร ร่วมกับ คนเป็นเอเดสส์	ถ้าแม่ติดเชื้อเอเดสส์			ถ้า...(ชื่อ).... เป็นเอเดสส์	ถ้า...(ชื่อ).... เป็นเอเดสส์
	ช่วยป้องกันเอเดสส์ได้	ใช่หรือไม่	สามารถติดเอเดสส์ได้	บุตรสามารถติดเชื้อเอเดสส์จากแม่ได้			สมาชิกในครัวเรือน จะเก็บไว้	สมาชิกในครัวเรือน เต็มใจที่จะดูแล รักษาไว้ที่บ้าน หรือไม่
	ใช่หรือไม่		ใช่หรือไม่	ระหว่างตั้งครรภ์	ขณะคลอด	ถ้าบุตรดื่มนมแม่		
				ใช่หรือไม่	ใช่หรือไม่	ใช่หรือไม่		
				บันทึกรหัส	บันทึกรหัส	บันทึกรหัส	บันทึกรหัส	บันทึกรหัส
				ใช่..... 1	ใช่..... 1	ใช่..... 1	เก็บ..... 1	เต็มใจ..... 1
				ไม่ใช่..... 2	ไม่ใช่..... 2	ไม่ใช่..... 2	ไม่เก็บ..... 2	ไม่เต็มใจ..... 2
	ไม่ทราบ/ ไม่แน่ใจ..... 3	ไม่ทราบ/ ไม่แน่ใจ..... 3	ไม่ทราบ/ ไม่แน่ใจ..... 3	ไม่ทราบ/ ไม่แน่ใจ..... 3	ไม่ทราบ/ ไม่แน่ใจ..... 3	ไม่ทราบ/ ไม่แน่ใจ..... 3	ไม่ทราบ/ ไม่แน่ใจ..... 3	ไม่ทราบ/ ไม่แน่ใจ..... 3
A34	A35	A36	A37	A38	A39	A40	A41	A42
<input type="checkbox"/>	<input type="checkbox"/>	<input type="checkbox"/>	<input type="checkbox"/>	<input type="checkbox"/>	<input type="checkbox"/>	<input type="checkbox"/>	<input type="checkbox"/>	<input type="checkbox"/>
<input type="checkbox"/>	<input type="checkbox"/>	<input type="checkbox"/>	<input type="checkbox"/>	<input type="checkbox"/>	<input type="checkbox"/>	<input type="checkbox"/>	<input type="checkbox"/>	<input type="checkbox"/>
<input type="checkbox"/>	<input type="checkbox"/>	<input type="checkbox"/>	<input type="checkbox"/>	<input type="checkbox"/>	<input type="checkbox"/>	<input type="checkbox"/>	<input type="checkbox"/>	<input type="checkbox"/>
<input type="checkbox"/>	<input type="checkbox"/>	<input type="checkbox"/>	<input type="checkbox"/>	<input type="checkbox"/>	<input type="checkbox"/>	<input type="checkbox"/>	<input type="checkbox"/>	<input type="checkbox"/>
<input type="checkbox"/>	<input type="checkbox"/>	<input type="checkbox"/>	<input type="checkbox"/>	<input type="checkbox"/>	<input type="checkbox"/>	<input type="checkbox"/>	<input type="checkbox"/>	<input type="checkbox"/>
<input type="checkbox"/>	<input type="checkbox"/>	<input type="checkbox"/>	<input type="checkbox"/>	<input type="checkbox"/>	<input type="checkbox"/>	<input type="checkbox"/>	<input type="checkbox"/>	<input type="checkbox"/>
<input type="checkbox"/>	<input type="checkbox"/>	<input type="checkbox"/>	<input type="checkbox"/>	<input type="checkbox"/>	<input type="checkbox"/>	<input type="checkbox"/>	<input type="checkbox"/>	<input type="checkbox"/>
70	71	72	73	74	75	76	77	78

ตอนที่ 3 ข. โรเคอดส์ (ต่อ)			ตอนที่ 4 กิจกรรมของสมาชิกในครัวเรือน		
ถามเฉพาะผู้ที่ตอบสัมภาษณ์ ด้วยตนเองที่มีอายุ 13-24 ปี ที่มีสถานภาพสมรส โสด (บันทึกรหัส 1 ในสแตมภ์ A7)			ถามเฉพาะผู้ที่มีอายุ 6-24 ปี การใช้เวลาว่างของเด็กและเยาวชน		
<p>"...(ชื่อ)...เคยมีเพศสัมพันธ์หรือไม่?"</p> <p>บันทึกรหัส</p> <p>เคย.....1 (ถามต่อไป)</p> <p>ไม่เคย.....2 (ข้ามไปถามสแตมภ์ A46)</p>	<p>"...(ชื่อ)...มีเพศสัมพันธ์ครั้งแรกอายุเท่าใด?"</p> <p>บันทึกอายุเต็มปี</p>	<p>"โดยปกติเมื่อมีเพศสัมพันธ์...(ชื่อ)...ได้มีการป้องกันการตั้งครรภ์หรือไม่ และวิธีใด?"</p> <p>บันทึกรหัส</p> <p>ไม่ป้องกัน.....1</p> <p>ป้องกันโดยวิธี</p> <p>กินยาคุมฉุกเฉิน.....2</p> <p>กินยาเม็ดคุมกำเนิด.....3</p> <p>ถุงยางอนามัย.....4</p> <p>น้บระยะปลอดภัย.....5</p> <p>อื่น ๆ (ระบุ).....6</p>	<p>"...(ชื่อ)...ใช้เวลาว่างทำกิจกรรมอะไรบ้าง?"</p> <p>บันทึกได้ไม่เกิน 3 คำตอบ</p> <p>โดยเรียงลำดับตามกิจกรรมที่ใช้เวลาทำจากมากไปหาน้อย</p> <p>บันทึกรหัส</p> <p>ฟังวิทยุ/เทป.....1</p> <p>ดูโทรทัศน์/VCD/CD/DVD.....2</p> <p>อ่านหนังสือ.....3</p> <p>เล่นกีฬาหรือออกกำลังกาย.....4</p> <p>เล่นเกมคอมพิวเตอร์/วิดีโอเกมส์.....5</p> <p>ไปศูนย์การค้า/สวนสาธารณะ.....6</p> <p>สังสรรค์กับเพื่อน.....7</p> <p>เดินทางท่องเที่ยว.....8</p> <p>ทำงานอดิเรก เช่น เลี้ยงสัตว์ ปลูกต้นไม้ เป็นต้น.....9</p> <p>คุยโทรศัพท์กับเพื่อน.....10</p> <p>ไปห้องสมุด.....11</p> <p>เล่นอินเทอร์เน็ต.....12</p> <p>อื่น ๆ (ระบุ).....13</p>		
A43	A44	A45	A46	A47	A48
<input type="checkbox"/>	<input type="checkbox"/>	<input type="checkbox"/>	<input type="checkbox"/>	<input type="checkbox"/>	<input type="checkbox"/>
<input type="checkbox"/>	<input type="checkbox"/>	<input type="checkbox"/>	<input type="checkbox"/>	<input type="checkbox"/>	<input type="checkbox"/>
<input type="checkbox"/>	<input type="checkbox"/>	<input type="checkbox"/>	<input type="checkbox"/>	<input type="checkbox"/>	<input type="checkbox"/>
<input type="checkbox"/>	<input type="checkbox"/>	<input type="checkbox"/>	<input type="checkbox"/>	<input type="checkbox"/>	<input type="checkbox"/>
<input type="checkbox"/>	<input type="checkbox"/>	<input type="checkbox"/>	<input type="checkbox"/>	<input type="checkbox"/>	<input type="checkbox"/>
<input type="checkbox"/>	<input type="checkbox"/>	<input type="checkbox"/>	<input type="checkbox"/>	<input type="checkbox"/>	<input type="checkbox"/>
<input type="checkbox"/>	<input type="checkbox"/>	<input type="checkbox"/>	<input type="checkbox"/>	<input type="checkbox"/>	<input type="checkbox"/>
79	80	82	83	85	87

ตอนที่ 4 กิจกรรมของสมาชิกในครัวเรือน (ต่อ)										
ถามเฉพาะผู้ที่ตอบสัมภาษณ์ ด้วยตนเอง ที่มีอายุตั้งแต่ 13 ปีขึ้นไป										
การติดตามข่าวสาร			การเป็นสมาชิกกลุ่ม				การทำบัญชีครัวเรือน			
"... (ชื่อ).... ได้ติดตามข่าวสารหรือไม่ และจากแหล่งใด?" (ตอบได้มากกว่า 1 คำตอบ) โดยเรียงลำดับจากมากไปหาน้อย บันทึกกรหัส			"... (ชื่อ).... เป็นสมาชิกกลุ่มอะไรบ้างในชุมชน?" (ตอบได้มากกว่า 1 คำตอบ) บันทึกกรหัส				"... (ชื่อ).... เคยได้รับทราบการจัดทำบัญชีครัวเรือนหรือบัญชีรายรับ-รายจ่ายของครัวเรือนหรือไม่?" บันทึกกรหัส			ถามเฉพาะผู้ที่บันทึกกรหัส 2-6 ในสแตมภ์ A56 "... (ชื่อ).... ได้จัดทำบัญชีครัวเรือนหรือไม่?" บันทึกกรหัส
ไม่ได้ติดตาม..... 0 (ข้ามไปถามสแตมภ์ A53) ติดตามจาก			ไม่เป็น..... 1 เป็น				ไม่เคยทราบ..... 1 (ข้ามไปถามสแตมภ์ B1) ทราบจาก			ทำแล้ว..... 1 ไม่ทำ
โทรทัศน์..... 1 หนังสือพิมพ์..... 2 วิทยุ..... 3 หอกระจายเสียงหมู่บ้าน..... 4 พูดคุยกับเพื่อน/บุคคลอื่น ๆ..... 5 เข้าร่วมประชุมกับหน่วยงานภาครัฐ/งานสัมมนา..... 6 แผ่นพับ/ใบปลิว/ป้ายประกาศ..... 7 อื่น ๆ (ระบุ)..... 8			เป็นประจำ..... 2 เป็นบางครั้ง..... 3 กรรมการชุมชน..... 2 กลุ่มออมทรัพย์สหกรณ์..... 3 กลุ่มแม่บ้าน..... 4 กลุ่มเยาวชน..... 5 กลุ่มอาชีพต่าง ๆ..... 6 อาสาสมัครสาธารณสุข..... 7 อื่น ๆ (ระบุ)..... 8				(ข้ามไปถามสแตมภ์ B1) ผู้นำชุมชน..... 3 เจ้าหน้าที่ของรัฐ/ สถาบันการเงิน..... 4 เพื่อน/ญาติ..... 5 อื่น ๆ (ระบุ)..... 6 (บันทึกกรหัส 2-6 ตามต่อไป)			คิดว่าจะทำ..... 2 เพราะยังไม่เข้าใจ..... 3 ไม่คิดจะทำ..... 4
คำตอบที่ 1 คำตอบที่ 2 คำตอบที่ 3			คำตอบที่ 1 คำตอบที่ 2 คำตอบที่ 3							ตอบเอง..... 1 ผู้อื่นตอบแทน... 2
A49	A50	A51	A52	A53	A54	A55	A56	A57	Response	
<input type="checkbox"/>	<input type="checkbox"/>	<input type="checkbox"/>	<input type="checkbox"/>	<input type="checkbox"/>	<input type="checkbox"/>	<input type="checkbox"/>	<input type="checkbox"/>	<input type="checkbox"/>	<input type="checkbox"/>	
<input type="checkbox"/>	<input type="checkbox"/>	<input type="checkbox"/>	<input type="checkbox"/>	<input type="checkbox"/>	<input type="checkbox"/>	<input type="checkbox"/>	<input type="checkbox"/>	<input type="checkbox"/>	<input type="checkbox"/>	
<input type="checkbox"/>	<input type="checkbox"/>	<input type="checkbox"/>	<input type="checkbox"/>	<input type="checkbox"/>	<input type="checkbox"/>	<input type="checkbox"/>	<input type="checkbox"/>	<input type="checkbox"/>	<input type="checkbox"/>	
<input type="checkbox"/>	<input type="checkbox"/>	<input type="checkbox"/>	<input type="checkbox"/>	<input type="checkbox"/>	<input type="checkbox"/>	<input type="checkbox"/>	<input type="checkbox"/>	<input type="checkbox"/>	<input type="checkbox"/>	
<input type="checkbox"/>	<input type="checkbox"/>	<input type="checkbox"/>	<input type="checkbox"/>	<input type="checkbox"/>	<input type="checkbox"/>	<input type="checkbox"/>	<input type="checkbox"/>	<input type="checkbox"/>	<input type="checkbox"/>	
<input type="checkbox"/>	<input type="checkbox"/>	<input type="checkbox"/>	<input type="checkbox"/>	<input type="checkbox"/>	<input type="checkbox"/>	<input type="checkbox"/>	<input type="checkbox"/>	<input type="checkbox"/>	<input type="checkbox"/>	
<input type="checkbox"/>	<input type="checkbox"/>	<input type="checkbox"/>	<input type="checkbox"/>	<input type="checkbox"/>	<input type="checkbox"/>	<input type="checkbox"/>	<input type="checkbox"/>	<input type="checkbox"/>	<input type="checkbox"/>	
89	90	91	92	93	94	95	96	97	98	

ตอนที่ 5 ลักษณะที่อยู่อาศัย

ให้บันทึกรหัสลงใน

1. ลักษณะของที่อยู่อาศัย

- ตึกหลัง เช่น ก่ออิฐ/คอนกรีต..... = 1 B1 (col.24)
- ไม้หลัง..... = 2
- ครึ่งตึกครึ่งไม้..... = 3
- ใช้วัสดุไม้อาวัวในท้องถิ่น เช่น ไม้ไผ่/จาก..... = 4
- ใช้วัสดุใช้แล้ว/วัสดุเหลือใช้ เช่น ทัพ ลัง..... = 5
- อื่น ๆ (ระบุ)..... = 6

2. การได้มาของที่อยู่อาศัย

- มากับเบ็กพื้นที่และสร้างบ้านเอง..... = 1 B2 (col.25)
- มาซื้อสิทธิ์ในที่ดินและสร้างบ้านเอง..... = 2
- มาซื้อบ้านต่อจากผู้อื่น..... = 3
- มาเช่าที่ปลูกบ้าน..... = 4
- มาเช่าบ้าน/เช่าห้องอยู่..... = 5
- มาขออาศัยเขาอยู่..... = 6
- เป็นที่ตกทอด แต่สร้างบ้านเอง..... = 7
- อื่น ๆ (ระบุ)..... = 8

3. สถานภาพการครอบครองที่อยู่อาศัย

- เป็นเจ้าของบ้านและที่ดิน..... = 1 B3 (col.26-27)
- เป็นเจ้าของบ้านปลูกในที่ดินญาติ (ไม่เสียค่าเช่าที่).... = 2
- เป็นเจ้าของบ้านบนที่ดินสาธารณะที่ปลูก..... = 3
- เป็นเจ้าของบ้านในที่เช่าสิทธิ์..... = 4
- อยู่โดยไม่ต้องเสียค่าเช่า..... = 5
- เป็นเจ้าของบ้านแต่เช่าที่ดิน..... = 6
- บ้านเช่า (เป็นหลัง)..... = 7
- ห้องเช่า (เป็นตึกแถว/ห้องแถว/เรือนแถว)..... = 8
- ห้องแบ่งเช่า..... = 9
- เป็นเจ้าของบ้านบนที่ดินเช่าซื้อ..... = 10
- อื่น ๆ (ระบุ)..... = 11

4. ค่าใช้จ่ายในการเช่าบ้าน/ที่ดิน ต่อเดือน

(ถามผู้บันทึกรหัส 6-11 ในข้อ 3)

B4 (col.28-32)

บันทึกจำนวนเงิน (หน่วยเป็นบาท)

5. ลักษณะการเช่าบ้าน/ที่ดิน

(ถามผู้บันทึกรหัส 6-9 ในข้อ 3)

- เช่าจากเจ้าของโดยตรง..... = 1 B5 (col.33)
- เป็นการเช่าช่วง..... = 2

6. เจ้าของที่ดินบ้านที่อยู่อาศัย

(ถามผู้บันทึกรหัส 3, 6-9 ในข้อ 3)

- ราชพัสดุ..... = 1 B6 (col.34)
- องค์การศาสนา..... = 2
- หน่วยงานของรัฐวิสาหกิจ หรือรัฐบาล..... = 3
- เอกชน..... = 4
- ไม่ทราบ..... = 5
- อื่น ๆ (ระบุ)..... = 6

7. เชื้อเพลิงที่ใช้ในการประกอบอาหาร (บันทึกที่ใช้เป็นส่วนใหญ่)

- ไม่มีการหุงต้ม..... = 1 B7 (col.35)
- ถ่าน..... = 2
- ไม้คั้น..... = 3
- น้ำมันก๊าด..... = 4
- แก๊ส..... = 5
- ไฟฟ้า..... = 6
- อื่น ๆ (ระบุ)..... = 7

ตอนที่ 5 ลักษณะที่อยู่อาศัย (ต่อ)

ให้บันทึกรหัสลงใน

8. การใช้ส้วม (บันทึกประเภทที่ใช้เป็นส่วนใหญ่)

- ส้วมชักโครก
- ใช้เฉพาะครัวเรือนนี้..... = 1 **B8** (col.36)
 - ใช้ร่วมกับครัวเรือนอื่น..... = 2
- ส้วมซึม
- ใช้เฉพาะครัวเรือนนี้..... = 3
 - ใช้ร่วมกับครัวเรือนอื่น..... = 4
- ส้วมชักโครกและส้วมซึม
- ใช้เฉพาะครัวเรือนนี้..... = 5
 - ใช้ร่วมกับครัวเรือนอื่น..... = 6
- ส้วมหลุม ถึง บ่อปลา ถ่ายลงแม่น้ำลำคลอง
หรือ ส้วมลักษณะอื่น ๆ โดยมีห้องกัน..... = 7
- ไม่มีส้วม..... = 8

9. น้ำดื่ม และน้ำใช้ (บันทึกประเภทที่ใช้เป็นส่วนใหญ่)

(บันทึกรหัสประเภท **น้ำดื่ม** ในรายการ B9 และ

รหัสประเภท **น้ำใช้** ในรายการ B10)

- น้ำดื่มบรรจุขวด..... = 1 **B9** (col.37)
- น้ำประปาต่อท่อเข้าบ้าน..... = 2
- น้ำบาดาลต่อท่อเข้าบ้าน..... = 3 **B10** (col.38)
- น้ำประปานอกบ้าน..... = 4
- น้ำบ่อหรือน้ำบาดาล..... = 5
- น้ำจากแม่น้ำลำธาร หรือ คลอง..... = 6
- น้ำฝน..... = 7
- อื่น ๆ (ระบุ)..... = 8

10. วิธีกำจัดขยะภายในครัวเรือน (ตอบได้ไม่เกิน 2 คำตอบ)

- เก็บรวบรวมให้พนักงานนำไปทิ้ง..... = 1 **B11** (col.39)
- เผา..... = 2 **B12** (col.40)
- ฝังกลบ..... = 3
- นำไปเลี้ยงสัตว์..... = 4
- ทำปุ๋ยหมัก..... = 5
- ทิ้งลงแม่น้ำ ลำคลอง..... = 6
- ทิ้งตามที่ว่าง ที่สาธารณะ..... = 7
- อื่น ๆ (ระบุ)..... = 8

11. ท่อ/ทางระบายน้ำทิ้งของครัวเรือน

- มี..... **B13** (col.41)
- ใช้ได้ดี..... = 1
- ใช้ไม่ได้ (ชำรุด มีน้ำขัง)..... = 2
- ไม่มี (ทิ้งลงพื้นให้ซึมไปเอง/มีน้ำเน่าขัง)..... = 3

ตอนที่ 5 ลักษณะที่อยู่อาศัย (ต่อ)

12. สมาชิกในครัวเรือนคนใดคนหนึ่งเป็นเจ้าของสิ่งต่าง ๆ ดังต่อไปนี้หรือไม่

ถ้าเป็นเจ้าของ ให้ระบุจำนวนสิ่งของแต่ละรายการที่มีทั้งหมดในครัวเรือนลงใน

ถ้าไม่มีหรือมีใช้แต่ไม่เป็นเจ้าของ ให้บันทึกรหัส "0" ลงใน (ถ้าผู้นอกครัวเรือนให้ยืมมาจะถือว่า "ไม่เป็นเจ้าของ")

เตียงนอนไม้ หรือ โลหะ.....	B14	<input type="text"/>	(col.42)	เครื่องดูดฝุ่น.....	B28	<input type="text"/>	(col.56)
เตาหุงต้มอาหาร - แก๊ส.....	B15	<input type="text"/>	(col.43)	เครื่องปรับอากาศ.....	B29	<input type="text"/>	(col.57)
- ไฟฟ้า.....	B16	<input type="text"/>	(col.44)	เครื่องทำน้ำร้อน/น้ำอุ่น ในห้องน้ำ.....	B30	<input type="text"/>	(col.58)
เตาอบไมโครเวฟ.....	B17	<input type="text"/>	(col.45)	เครื่องคอมพิวเตอร์.....	B31	<input type="text"/>	(col.59)
กระติกต้มน้ำไฟฟ้า.....	B18	<input type="text"/>	(col.46)	โทรศัพท์ (รวมเครื่องต่อพ่วง PCT).....	B32	<input type="text"/>	(col.60)
ตู้เย็น.....	B19	<input type="text"/>	(col.47)	โทรศัพท์เคลื่อนที่.....	B33	<input type="text"/>	(col.61)
เตารีดไฟฟ้า.....	B20	<input type="text"/>	(col.48)	โทรทัศน์.....	B34	<input type="text"/>	(col.62)
หม้อหุงต้ม/กะทะไฟฟ้า/หม้อหุงข้าวไฟฟ้า.....	B21	<input type="text"/>	(col.49)	รถยนต์ส่วนบุคคล.....	B35	<input type="text"/>	(col.63)
พัดลม.....	B22	<input type="text"/>	(col.50)	รถบรรทุกเล็ก/รถปิกอัพ/รถตู้.....	B36	<input type="text"/>	(col.64)
จักรเย็บผ้า.....	B23	<input type="text"/>	(col.51)	รถอีแต่น และรถอื่น ๆ ประเภทเดียวกัน.....	B37	<input type="text"/>	(col.65)
วิทยุ/เทป.....	B24	<input type="text"/>	(col.52)	รถยนต์.....	B38	<input type="text"/>	(col.66)
โทรทัศน์.....	B25	<input type="text"/>	(col.53)	รถจักรยานยนต์.....	B39	<input type="text"/>	(col.67)
เครื่องเล่น VDO/CD/DVD.....	B26	<input type="text"/>	(col.54)	รถจักรยาน.....	B40	<input type="text"/>	(col.68)
เครื่องซักผ้า.....	B27	<input type="text"/>	(col.55)				

ตอนที่ 6 เศรษฐกิจในครัวเรือน

ให้บันทึกรหัสลงใน

1. รายได้สุทธิรวมกันของครัวเรือนต่อเดือน (หน่วยเป็นบาท)

- ต่ำกว่า 1,000..... = 1 C1 (col.24)
- 1,000 - 3,000..... = 2
- 3,001 - 5,000..... = 3
- 5,001 - 8,000..... = 4
- 8,001 - 10,000..... = 5
- มากกว่า 10,000..... = 6
- อื่น ๆ (ระบุ)..... = 7

2. หนี้สินของครัวเรือน

(ตอบได้มากกว่า 1 คำตอบ โดยให้เรียงลำดับความสำคัญจากมากไปน้อย)

- ไม่มี..... = 0 C2 (col.25)
- (ข้ามไปถามข้อ 6)
- มีแล้ววัตถุประสงค์ของการกู้ยืม
- เพื่อซื้อ/เช่าซื้อบ้าน และ/หรือที่ดิน..... = 1 C3 (col.26)
- เพื่อซื้อ/เช่าซื้อยานพาหนะ..... = 2 C4 (col.27)
- เพื่อใช้ในการศึกษา..... = 3
- เพื่อใช้จ่ายอุปโภค บริโภคอื่น ๆ ในครัวเรือน..... = 4
- เพื่อใช้ในการทำธุรกิจ (ที่ไม่ใช่การเกษตร)..... = 5
- เพื่อใช้ในการทำเกษตร
- (ปลูกพืช/เลี้ยงสัตว์/เพาะเลี้ยง/ประมง)..... = 6
- เพื่อการรักษา/การเจ็บป่วย..... = 7
- อื่น ๆ เช่น หนี้จากการค้ำประกันหนี้ค้ำปรับ/
จ่ายค่าเสียหาย ฯลฯ..... = 8

3. จำนวนเงินที่เป็นหนี้สิน (ทั้งที่เป็นเงินสด/ไม่เป็นเงินสด)

C5 (col.28-33)
บันทึกจำนวนเงิน (หน่วยเป็นบาท)

4. แหล่งของหนี้สินที่กู้ยืม (ที่เป็นเงินสด)

(ตอบได้มากกว่า 1 คำตอบ โดยเรียงลำดับแหล่งที่กู้ยืมบ่อยจากมากไปน้อย)

- บุคคลในครัวเรือน..... = 0 C6 (col.34)
- บุคคลอื่นนอกครัวเรือน..... = 1 C7 (col.35)
- ธนาคารอาคารสงเคราะห์/ธนาคารออมสิน..... = 2 C8 (col.36)
- ธนาคารเพื่อการเกษตร และสหกรณ์การเกษตร... = 3
- ธนาคารพาณิชย์..... = 4
- ธุรกิจการเงินที่ไม่ใช่ธนาคารพาณิชย์..... = 5
- สหกรณ์ออมทรัพย์/สวัสดิการของหน่วยงาน..... = 6
- กองทุนหมู่บ้าน/ชุมชนเมือง..... = 7
- อื่น ๆ (ระบุ)..... = 8

5. อัตราดอกเบี้ยเงินกู้ต่อเดือนที่ตอบในรายการ C6, C7, C8

	บาท	สตางค์
อัตราดอกเบี้ยที่ตอบใน C6..... = C9	<input type="text"/>	<input type="text"/>
	(col.37-38)	(col.39-40)
อัตราดอกเบี้ยที่ตอบใน C7..... = C10	<input type="text"/>	<input type="text"/>
	(col.41-42)	(col.43-44)
อัตราดอกเบี้ยที่ตอบใน C8..... = C11	<input type="text"/>	<input type="text"/>
	(col.45-46)	(col.47-48)

6. ประเภทของค่าใช้จ่ายต่อเดือนของครัวเรือน

(ตอบได้มากกว่า 1 คำตอบ โดยให้เรียงลำดับค่าใช้จ่ายจากมากไปน้อย)

- ค่าเช่าบ้าน/เช่าที่..... = 1 C12
- ค่าน้ำไฟ..... = 2 (col.49-50)
- ค่าโทรศัพท์/มือถือ..... = 3 C13
- ค่าใช้จ่ายประจำวัน (ไม่รวมค่าพาหนะ)..... = 4 (col.51-52)
- ค่าพาหนะเดินทางไปทำงาน..... = 5 C14
- เงินเดือน..... = 6 (col.53-54)
- จ่ายหนี้เงินกู้..... = 7
- ค่าทอมลูก (แปลงเป็นต่อเดือน)..... = 8
- ผ่อนส่งสิ่งของเครื่องใช้..... = 9
- ค่ารักษาพยาบาล..... = 10
- อื่น ๆ (ระบุ)..... = 11

ตอนที่ 7 ปัญหา และความช่วยเหลือที่ต้องการ

ให้บันทึกรหัสลงใน ทุกสดมภ์

ปัญหาสำคัญที่มีในชุมชน	รหัสคำตอบ	ความช่วยเหลือที่ชุมชนต้องการ	รหัสคำตอบ
มี..... = 1		ต้องการ..... = 1	
ไม่มี..... = 2		ไม่ต้องการ..... = 2	
1. การถูกไล่ที่.....	C15	<input type="checkbox"/>	(col.55)
2. ที่อยู่อาศัยแออัดเลื่อมโทรม.....	C16	<input type="checkbox"/>	(col.56)
3. ค่าเช่าบ้านที่ดินราคาแพง.....	C17	<input type="checkbox"/>	(col.57)
4. ไม่มีทะเบียนบ้านทำให้ขาดสวัสดิการภาครัฐ.....	C18	<input type="checkbox"/>	(col.58)
5. ไฟฟ้า (ระบุ).....	C19	<input type="checkbox"/>	(col.59)
6. น้ำประปา (ระบุ).....	C20	<input type="checkbox"/>	(col.60)
7. ทางระบายน้ำ (ระบุ).....	C21	<input type="checkbox"/>	(col.61)
8. การจัดเก็บขยะ.....	C22	<input type="checkbox"/>	(col.62)
9. อาชญากรรม.....	C23	<input type="checkbox"/>	(col.63)
10. ยาเสพติด.....	C24	<input type="checkbox"/>	(col.64)
11. โรคเอดส์.....	C25	<input type="checkbox"/>	(col.65)
12. ไม่มีเงินทุนเพื่อการศึกษา.....	C26	<input type="checkbox"/>	(col.66)
13. เด็กเล็กขาดผู้ดูแล.....	C27	<input type="checkbox"/>	(col.67)
14. ความเจ็บป่วย.....	C28	<input type="checkbox"/>	(col.68)
15. หนี้สิน.....	C29	<input type="checkbox"/>	(col.69)
16. ไม่มีงานทำ.....	C30	<input type="checkbox"/>	(col.70)
17. ไม่มีเงินทุนเพื่อประกอบอาชีพ.....	C31	<input type="checkbox"/>	(col.71)
18. มลภาวะทางกลิ่น.....	C32	<input type="checkbox"/>	(col.72)
19. มลภาวะทางเสียง.....	C33	<input type="checkbox"/>	(col.73)
20. มลภาวะทางอากาศ.....	C34	<input type="checkbox"/>	(col.74)
21. อื่น ๆ (ระบุ).....	C35	<input type="checkbox"/>	(col.75)
1. โครงการบ้านเอื้ออาทร/บ้านมั่นคง.....	C36	<input type="checkbox"/>	(col.76)
2. จัดหาที่ดินเพื่ออยู่อาศัย/ทำกิน.....	C37	<input type="checkbox"/>	(col.77)
3. บ้านเช่าระยะยาว/ราคาถูก.....	C38	<input type="checkbox"/>	(col.78)
4. จัดทำทะเบียนบ้านให้.....	C39	<input type="checkbox"/>	(col.79)
5. ไฟฟ้า (ระบุ).....	C40	<input type="checkbox"/>	(col.80)
6. น้ำประปา (ระบุ).....	C41	<input type="checkbox"/>	(col.81)
7. มีศูนย์ชุมชน (ห้องสมุด สนาม/ลานกีฬา).....	C42	<input type="checkbox"/>	(col.82)
8. มีสถานีอนามัยในชุมชน.....	C43	<input type="checkbox"/>	(col.83)
9. จัดตั้งกองทุนเพื่อการศึกษา.....	C44	<input type="checkbox"/>	(col.84)
10. จัดหาแหล่งเงินกู้ดอกเบี้ยต่ำ.....	C45	<input type="checkbox"/>	(col.85)
11. จัดหาแหล่งเงินทุนเพื่อประกอบอาชีพ.....	C46	<input type="checkbox"/>	(col.86)
12. หางานให้ทำ.....	C47	<input type="checkbox"/>	(col.87)
13. อื่น ๆ (ระบุ).....	C48	<input type="checkbox"/>	(col.88)

รหัสอาชีพ

โครงการสำรวจลักษณะทางประชากรและสังคมของชุมชนผู้มีรายได้ต่ำในเมือง พ.ศ. 2549

อาชีพ	รหัส
ทำนา / เกษตรกร / เลี้ยงสัตว์	1
ค้าขาย / แผงลอยขายของ - อาหาร รถเข็น ร้านอินเทอร์เน็ต	2
รับจ้างทั่วไป (ไม่มีงานประจำ) / กรรมกร	3
ช่างเสริมสวย	4
ช่างเย็บผ้า	5
ช่างซ่อมเครื่องใช้ เช่น ซ่อมเครื่องไฟฟ้า นาฬิกา แวนตา รับซ่อมรองเท้า ฯลฯ	6
ช่างยนต์ เช่น ซ่อมรถยนต์ รถจักรยานยนต์ ช่างซ่อมเครื่องจักร ฯลฯ	7
ขับรถรับจ้างทุกชนิด บันสามล้อรับจ้าง ฯลฯ	8
ขับมอเตอร์ไซด์รับจ้าง	9
อาชีพอิสระ เช่น ขายประกันชีวิต ขายตรงเครื่องสำอางค์ นักร้อง แดนเซอร์ นวดแผนโบราณ รับเหมาก่อสร้าง ทนายความ ช่างภาพ ฯลฯ	10
ข้าราชการ พนักงานราชการ ลูกจ้างรัฐบาล พนักงาน/ลูกจ้างรัฐวิสาหกิจ	11
ลูกจ้าง (ทำงานประจำ แต่มีรายได้ไม่แน่นอน หรือเป็นลูกจ้างรายวัน รายชิ้นงาน) เช่น ลูกเรือประมง คนงานเลื่อยไม้ยางพารา คนงานตัดรถถังของ ฯลฯ	12
พนักงานบริษัท / ห้างร้าน / ร้านค้า (ที่มีรายได้แน่นอน เป็นรายเดือน) เช่น เสมียน พนักงานบัญชี แม่บ้านโรงแรม พนักงานทำความสะอาด พนักงานรักษาความปลอดภัย	13
รับงานมาทำที่บ้าน	14
อื่น ๆ เช่น ดูดลิ้ม ทำกรอบพระ ถ่ายเอกสารเข้าเล่ม รับซื้อเศษยาง รับซ่อมผ้า ฯลฯ	15
รับจ้างเลี้ยงเด็ก	16
รับซื้อของเก่า / เก็บของเก่าขาย	17
รับซัก - รีดเสื้อผ้า	18
มีรถให้เช่า - รถสองล้อถีบ (เป็นเจ้าของรถให้เช่า) รวมรถตุ๊ก ๆ	19
มีรถรับจ้างบริการทั่ว ๆ ไป (เป็นเจ้าของ)	20
มีห้อง มีบ้าน ให้เช่า	21
ธุรกิจการผลิต	22
ช่างอื่น ๆ	23
ทำงานไม่ทราบอาชีพ	97
ไม่ทำงาน	98

โครงการสำรวจลักษณะทางประชากรและสังคมของชุมชนผู้มีรายได้น้อยในเมือง พ.ศ. 2549

ตารางเทียบอายุ

จอ	ระกา	วอก	มะแม	มะเฝ้าย	มะเส็ง	มะโรง	เถาะ	ขาล	จลู่	ซวด	กุน
2549	2548	2547	2546	2545	2544	2543	2542	2541	2540	2539	2538
0	1	2	3	4	5	6	7	8	9	10	11
2537	2536	2535	2534	2533	2532	2531	2530	2529	2528	2527	2526
12	13	14	15	16	17	18	19	20	21	22	23
2525	2524	2523	2522	2521	2520	2519	2518	2517	2516	2515	2514
24	25	26	27	28	29	30	31	32	33	34	35
2513	2512	2511	2510	2509	2508	2507	2506	2505	2504	2503	2502
36	37	38	39	40	41	42	43	44	45	46	47
2501	2500	2499	2498	2497	2496	2495	2494	2493	2492	2491	2490
48	49	50	51	52	53	54	55	56	57	58	59
2489	2488	2487	2486	2485	2484	2483	2482	2481	2480	2479	2478
60	61	62	63	64	65	66	67	68	69	70	71
2477	2476	2475	2474	2473	2472	2471	2470	2469	2468	2467	2466
72	73	74	75	76	77	78	79	80	81	82	83
2465	2464	2463	2462	2461	2460	2459	2458	2457	2456	2455	2454
84	85	86	87	88	89	90	91	92	93	94	95
2453	2452	2451	2450	2449	2448	2447	2446	2445	2444	2443	2442
96	97	98	99	100	101	102	103	104	105	106	107
2441	2440	2439	2438	2437	2436	2435	2434	2433	2432	2431	2430
108	109	110	111	112	113	114	115	116	117	118	119

หมายเหตุ 1. ผู้ที่ตอบปีเกิดเป็นปีพุทธศักราช

ก. ขณะสัมภาษณ์ ถ้าไม่ถึงเดือนเกิดให้เอาอายุ ในตารางนี้ลบด้วย 1

ข. ขณะสัมภาษณ์ ถ้าเป็นเดือนเกิดหรือเลยเดือนเกิดแล้ว ให้เทียบอายุ ตามตารางเทียบอายุนี้

ค. ผู้ที่เกิดเดือน ม.ค.-มี.ค. ก่อน พ.ศ. 2484 คือ ปี พ.ศ. 2483, 2482,...ให้เอาอายุ ในตารางนี้ลบด้วย 1

ง. ผู้ที่เกิดเดือน เม.ย.-ธ.ค. ก่อน พ.ศ. 2484 คือ ปี พ.ศ. 2483, 2482.....ให้เทียบอายุ ตามตารางเทียบอายุนี้

2. ผู้ที่ตอบปีเกิดเป็นปีนักษัตร

ก. ผู้ที่เกิดเดือนทางจันทรคติ เดือน 1 - 4 ของปีนักษัตร ให้เอาอายุ ในตารางนี้ลบด้วย 1

ข. ผู้ที่เกิดเดือนทางจันทรคติ เดือน 5 - 12 ของปีนักษัตร ให้เทียบอายุ ตามตารางเทียบอายุนี้

3. ถ้าไม่ทราบเดือนเกิด ให้เทียบอายุ ตามตารางเทียบอายุนี้

4. ให้บันทึกรหัสเดือนและปีเกิดตามตารางข้างล่างนี้

รหัสเดือนและปี				
เดือนทางสุริยคติ	เดือนทางจันทรคติ	รหัส	ปีพุทธศักราช	รหัส
มกราคม	เดือนยี่ / เดือน 2	01	พ.ศ. 2549	549
กุมภาพันธ์	เดือน 3	02	พ.ศ. 2548	548
มีนาคม	เดือน 4	03	พ.ศ. 2547	547
เมษายน	เดือน 5	04	พ.ศ. 2546	546
พฤษภาคม	เดือน 6	05	.	.
มิถุนายน	เดือน 7	06	.	.
กรกฎาคม	เดือน 8	07	.	.
สิงหาคม	เดือน 9	08	.	.
กันยายน	เดือน 10	09	.	.
ตุลาคม	เดือน 11	10	.	.
พฤศจิกายน	เดือน 12	11	.	.
ธันวาคม	เดือนอ้าย / เดือน 1	12	.	.

คณะผู้จัดทำ CD - ROM

หน่วยงานเจ้าของเรื่อง

กลุ่มสถิติประชากรและสังคม
สำนักสถิติเศรษฐกิจและสังคม

โทร. 0 2281 0333 ต่อ 1217 - 1221

หน่วยงานผลิตและออกแบบ

กลุ่มบูรณาการข้อมูลสถิติ
สำนักสถิติพยากรณ์

โทร. 0 2281 0333 ต่อ 1415 - 1418

ตารางสถิติในรูปแบบ Format Excel

Statistical Tables are in the Excel Format

ตารางสถิติในรูปแบบ Format Excel

- | | |
|-------------|--|
| ตารางที่ 1 | จำนวนประชากรในชุมชนผู้มีรายได้น้อยในเมือง จำแนกตามกลุ่มอายุ และเพศ ภาคเหนือ |
| ตารางที่ 2 | จำนวนประชากรในชุมชนผู้มีรายได้น้อยในเมืองที่มีอายุตั้งแต่ 13 ปีขึ้นไป
จำแนกตามสถานภาพสมรส กลุ่มอายุ และเพศ ภาคเหนือ |
| ตารางที่ 3 | จำนวนประชากรในชุมชนผู้มีรายได้น้อยในเมืองที่มีอายุตั้งแต่ 6 ปีขึ้นไป จำแนกตาม
กลุ่มอายุ ระดับการศึกษาที่สำเร็จ และเพศ ภาคเหนือ |
| ตารางที่ 4 | จำนวนประชากรในชุมชนผู้มีรายได้น้อยในเมืองอายุ 6-24 ปี จำแนกตามกลุ่มอายุ เพศ
การเรียน และสังกัดของที่เรียน ภาคเหนือ |
| ตารางที่ 5 | จำนวนประชากรในชุมชนผู้มีรายได้น้อยในเมืองอายุ 6-24 ปี ที่ไม่ได้เรียน
จำแนกตามเหตุผลที่ไม่เรียนหนังสือ อายุที่ออกจากโรงเรียน และเพศ ภาคเหนือ |
| ตารางที่ 6 | จำนวนประชากรในชุมชนผู้มีรายได้น้อยในเมืองที่มีอายุตั้งแต่ 15 ปีขึ้นไป จำแนกตาม
การเคยได้รับการศึกษานอกระบบโรงเรียน/อบรมวิชาชีพ กลุ่มอายุ และเพศ ภาคเหนือ |
| ตารางที่ 7 | จำนวนประชากรในชุมชนผู้มีรายได้น้อยในเมืองที่มีอายุตั้งแต่ 15 ปีขึ้นไป
ที่เคยเข้ารับการอบรมวิชาชีพ/ฝึกอาชีพ จำแนกตามการนำความรู้ไปใช้ เหตุผลที่ไม่ใช้
กลุ่มอายุ และเพศ ภาคเหนือ |
| ตารางที่ 8 | จำนวนประชากรในชุมชนผู้มีรายได้น้อยในเมืองที่มีอายุตั้งแต่ 15 ปีขึ้นไป จำแนกตาม
กลุ่มอายุ อาชีพ และเพศ ภาคเหนือ |
| ตารางที่ 9 | จำนวนประชากรในชุมชนผู้มีรายได้น้อยในเมืองและเป็นผู้มีงานทำที่มีอายุตั้งแต่ 15 ปีขึ้นไป
จำแนกตามกลุ่มอายุ รายได้เฉลี่ยต่อสัปดาห์ และเพศ ภาคเหนือ |
| ตารางที่ 10 | จำนวนประชากรในชุมชนผู้มีรายได้น้อยในเมืองที่มีอายุตั้งแต่ 15 ปีขึ้นไป จำแนกตาม
กลุ่มอายุ เหตุผลที่ไม่ทำงาน และเพศ ภาคเหนือ |

ตารางสถิติในรูปแบบ Format Excel (ต่อ)

- | | |
|-------------|---|
| ตารางที่ 11 | จำนวนประชากรในชุมชนผู้มีรายได้น้อยในเมือง จำแนกตามกลุ่มอายุ สถานที่เกิด และเพศ ภาคเหนือ |
| ตารางที่ 12 | จำนวนประชากรในชุมชนผู้มีรายได้น้อยในเมือง จำแนกตามสถานที่เกิด ระยะเวลาที่อยู่ในชุมชนนี้ และเพศ ภาคเหนือ |
| ตารางที่ 13 | จำนวนประชากรในชุมชนผู้มีรายได้น้อยในเมืองและเป็นผู้ย้ายถิ่นภายใน 4 ปี จำแนกตาม สถานที่อยู่สุดท้ายก่อนย้ายเข้ามาอยู่ในชุมชนที่อยู่ปัจจุบัน และกลุ่มอายุ ภาคเหนือ |
| ตารางที่ 14 | จำนวนประชากรในชุมชนผู้มีรายได้น้อยในเมืองและเป็นผู้ย้ายถิ่น จำแนกตาม สถานที่อยู่สุดท้ายก่อนย้าย และเหตุผลของการย้ายถิ่น ภาคเหนือ |
| ตารางที่ 15 | จำนวนประชากรในชุมชนผู้มีรายได้น้อยในเมืองที่ย้ายถิ่นที่มีอายุตั้งแต่ 15 ปีขึ้นไป จำแนกตามกลุ่ม อายุ และอาชีพกอนย้ายเข้ามาอยู่ในชุมชน ภาคเหนือ |
| ตารางที่ 16 | จำนวนประชากรในชุมชนผู้มีรายได้น้อยในเมือง จำแนกตามลักษณะการมีชื่อในทะเบียนบ้าน และกลุ่มอายุ ภาคเหนือ |
| ตารางที่ 17 | จำนวนหญิงเคยสมรสในชุมชนผู้มีรายได้น้อยในเมืองที่มีอายุตั้งแต่ 13 ปีขึ้นไป. จำแนกตามกลุ่มอายุ และจำนวนบุตรที่มีชีวิต ภาคเหนือ |
| ตารางที่ 18 | จำนวนหญิงเคยสมรสในชุมชนผู้มีรายได้น้อยในเมืองที่มีอายุ 13 ปีขึ้นไป และมีบุตรอายุ 0-5 ปี จำแนกตามกลุ่มอายุ และผู้ดูแลบุตร ภาคเหนือ |
| ตารางที่ 19 | จำนวนและร้อยละของหัวหน้าครัวเรือนในชุมชนผู้มีรายได้น้อยในเมืองที่ตอบว่าในครัวเรือน มีเด็กอายุ 0-5 ปี และไม่ใช้บุตรของหญิงเคยสมรสในครัวเรือน จำแนกตามผู้ดูแลเด็ก ภาคเหนือ และจังหวัด |
| ตารางที่ 20 | จำนวนประชากรในชุมชนผู้มีรายได้น้อยในเมืองที่ตอบสัมภาษณ์ด้วยตนเองที่มี อายุตั้งแต่ 13 ปีขึ้นไป จำแนกตามกลุ่มอายุ การเคยได้ยินเรื่องโรคเอดส์ การรู้และเข้าใจเกี่ยวกับโรคเอดส์ และเพศ ภาคเหนือ |

ตารางสถิติในรูปแบบ Format Excel (ต่อ)

- ตารางที่ 21 จำนวนประชากรในชุมชนผู้มีรายได้น้อยในเมืองอายุ 6 -24 ปี จำแนกตามกิจกรรมการใช้เวลาว่างอันดับแรก กลุ่มอายุ และเพศ ภาคเหนือ
- ตารางที่ 22 จำนวนประชากรในชุมชนผู้มีรายได้น้อยในเมืองที่ตอบสัมภาษณ์ด้วยตนเองที่มีอายุตั้งแต่ 13 ปีขึ้นไป จำแนกตามกลุ่มอายุ การติดตามและแหล่งของข่าวสารอันดับแรก ภาคเหนือ
- ตารางที่ 23 จำนวนประชากรในชุมชนผู้มีรายได้น้อยในเมืองที่ตอบสัมภาษณ์ด้วยตนเองที่มีอายุตั้งแต่ 13 ปีขึ้นไป จำแนกตามกลุ่มอายุ การติดตามข่าวสารเกี่ยวกับการพัฒนาอาชีพ/การงาน และเพศ ภาคเหนือ
- ตารางที่ 24 จำนวนประชากรผู้มีรายได้น้อยในเมืองที่ตอบสัมภาษณ์ด้วยตนเองที่มีอายุตั้งแต่ 13 ปีขึ้นไป จำแนกตามกลุ่มอายุ การเป็นสมาชิกกลุ่ม และประเภทกลุ่มอันดับแรก ภาคเหนือ
- ตารางที่ 25 จำนวนประชากรในชุมชนผู้มีรายได้น้อยในเมืองที่ตอบสัมภาษณ์ด้วยตนเองที่มีอายุตั้งแต่ 13 ปีขึ้นไป จำแนกตามกลุ่มอายุ การทราบเกี่ยวกับการจัดทำบัญชีครัวเรือน แหล่งที่ทราบ และการจัดทำบัญชีครัวเรือน ภาคเหนือ
- ตารางที่ 26 จำนวนและร้อยละของครัวเรือนในชุมชนผู้มีรายได้น้อยในเมือง จำแนกตามลักษณะของที่อยู่อาศัย การได้มาของที่อยู่อาศัย สถานภาพการครอบครองที่อยู่อาศัย ภาคเหนือ และจังหวัด
- ตารางที่ 27 จำนวนและร้อยละของครัวเรือนในชุมชนผู้มีรายได้น้อยในเมือง จำแนกตามการใช้ส้วม ภาคเหนือ และจังหวัด
- ตารางที่ 28 จำนวนและร้อยละของครัวเรือนในชุมชนผู้มีรายได้น้อยในเมือง จำแนกตามแหล่งที่มาของน้ำดื่ม และน้ำใช้ ภาคเหนือ และจังหวัด
- ตารางที่ 29 จำนวนและร้อยละของครัวเรือนในชุมชนผู้มีรายได้น้อยในเมือง จำแนกตามวิธีการกำจัดขยะ และท่อ/ทางระบายน้ำทิ้ง ภาคเหนือ และจังหวัด
- ตารางที่ 30 จำนวนครัวเรือนในชุมชนผู้มีรายได้น้อยในเมือง จำแนกตามการมีจำนวน และประเภทเครื่องใช้ในครัวเรือน ภาคเหนือ

ตารางสถิติในรูปแบบ Format Excel (ต่อ)

- ตารางที่ 31 จำนวนและร้อยละของครัวเรือนในชุมชนผู้มีรายได้น้อยในเมือง จำแนกตามเชื้อเพลิงที่ใช้ในการประกอบอาหาร ภาคเหนือ และจังหวัด
- ตารางที่ 32 จำนวนครัวเรือนในชุมชนผู้มีรายได้น้อยในเมือง จำแนกตามค่าใช้จ่ายในการเช่าบ้าน / ที่ดินต่อเดือน และสถานภาพการครอบครองที่อยู่อาศัย ภาคเหนือ
- ตารางที่ 33 จำนวนครัวเรือนในชุมชนผู้มีรายได้น้อยในเมือง จำแนกตามรายได้สุทธิของครัวเรือนต่อเดือน การเป็นหนี้ และจำนวนเงินที่เป็นหนี้ ภาคเหนือ
- ตารางที่ 34 จำนวนและร้อยละของครัวเรือนในชุมชนผู้มีรายได้น้อยในเมือง จำแนกตามการเป็นหนี้ และวัตถุประสงค์ของการกู้ยืมหรือสาเหตุที่เป็นหนี้อันดับแรก ภาคเหนือและจังหวัด
- ตารางที่ 35 จำนวนครัวเรือนในชุมชนผู้มีรายได้น้อยในเมืองที่มีหนี้สิน (เป็นเงินสด) จำแนกตามรายได้สุทธิของครัวเรือนต่อเดือน และแหล่งของหนี้สินที่กู้ยืม ภาคเหนือ
- ตารางที่ 36 จำนวนครัวเรือนในชุมชนผู้มีรายได้น้อยในเมือง จำแนกตามรายได้สุทธิของครัวเรือนต่อเดือน และประเภทของค่าใช้จ่ายต่อเดือนอันดับแรก ภาคเหนือ
- ตารางที่ 37 จำนวนและร้อยละของครัวเรือนในชุมชนผู้มีรายได้น้อยในเมืองที่ตอบข้อปัญหาสำคัญที่มีในชุมชน จำแนกตามจำนวนครัวเรือน ประเภทของปัญหา ภาคเหนือ และจังหวัด
- ตารางที่ 38 จำนวนและร้อยละของครัวเรือนในชุมชนผู้มีรายได้น้อยในเมืองที่ตอบสัมภาษณ์ว่าในชุมชนที่อาศัยต้องการความช่วยเหลือ จำแนกตามจำนวนครัวเรือน ความช่วยเหลือที่ต้องการ ภาคเหนือ และจังหวัด