

การสำรวจลักษณะทางประชากรและสังคม
ของชุมชนผู้มีรายได้น้อยในเมือง พ.ศ.2549
ใน 3 จังหวัดภาคใต้

THE CHARACTERISTICS OF POPULATION
AND SOCIAL IN POOR COMMUNITIES SURVEY 2006
IN 3 PROVINCES OF SOUTHERN REGION



S2047F4900000R06B1



สำนักงานสถิติแห่งชาติ
กระทรวงเทคโนโลยีสารสนเทศและการสื่อสาร
NATIONAL STATISTICAL OFFICE
MINISTRY OF INFORMATION AND COMMUNICATION TECHNOLOGY

หน่วยงานที่เผยแพร่

สำนักสถิติพยากรณ์
สำนักงานสถิติแห่งชาติ
ถนนหลานหลวง เขตป้อมปราบศัตรูพ่าย กทม. 10100
โทร 0 2281 0333 ต่อ 1413
โทรสาร 0 2281 6438
ไปรษณีย์อิเล็กทรอนิกส์ : binfopub@nso.go.th

Distributed by

Statistical Forecasting Bureau
National Statistical Office,
Larn Luang Rd., Bangkok 10100, THAILAND
Tel : +66 2281 0333 ext. 1413
Fax : +66 2281 6438
E-mail : binfopub@nso.go.th

ปีที่พิมพ์

2550

Published

2007

ISBN

974-11-2737-5

คำนำ

สำนักงานสถิติแห่งชาติ ได้ดำเนินการสำรวจลักษณะทางประชากรและสังคมของชุมชนผู้มีรายได้น้อยในเมือง พ.ศ. 2549 เป็นครั้งแรก และได้เคยดำเนินการสำรวจในลักษณะเดียวกัน คือ การสำรวจลักษณะทางประชากรและสังคมของชุมชนแออัดมาแล้ว 2 ครั้ง ในปี 2537 ในกรุงเทพมหานคร และปี 2541 ในจังหวัดปริมณฑล และภาคต่าง ๆ

ปี พ.ศ. 2549 ได้ปรับนิยามและเปลี่ยนขอบข่ายการสำรวจไปจากเดิมที่สำรวจเฉพาะชุมชนแออัด เป็นการสำรวจ “ชุมชนผู้มีรายได้น้อยในเมือง” โดยจะครอบคลุมทั้งชุมชนแออัด ชุมชนเมือง และชุมชนชานเมือง และได้ใช้กรอบตัวอย่างการสำรวจ (Frame) ของการเคหะแห่งชาติ เป็นฐานในการสำรวจ เนื่องจากมีความครบถ้วน ทันสมัย และสอดคล้องกับสถานการณ์สังคมในปัจจุบัน มากกว่าหน่วยงานอื่น การสำรวจครั้งนี้เป็นการสำรวจชุมชนใน กรุงเทพมหานคร จังหวัดปริมณฑลและภาคต่าง ๆ ซึ่งในการเลือกตัวอย่างในการสำรวจระดับภาค ได้เลือกจังหวัดที่มีจำนวนชุมชนผู้มีรายได้น้อยในเมืองสามหรือสี่อันดับแรกของภาค และได้จังหวัดตัวอย่างรวมทั้งสิ้น 19 จังหวัด โดยเก็บรวบรวมข้อมูล จำนวนประชากร ลักษณะทางประชากร เศรษฐกิจและสังคมของผู้อาศัยอยู่ในชุมชน ตลอดจนลักษณะการอยู่อาศัย เศรษฐกิจในครัวเรือน ปัญหาและความช่วยเหลือที่ต้องการ ของครัวเรือนในชุมชน

รายงานผลการสำรวจเล่มนี้ เป็นรายงานฉบับสมบูรณ์ ซึ่งได้นำเสนอรายละเอียดข้อมูลดังกล่าวของประชากร และครัวเรือนในชุมชนผู้มีรายได้น้อยในเมืองของจังหวัดในภาคใต้

สำนักงานสถิติแห่งชาติ

พฤศจิกายน 2549

บทสรุปสำหรับผู้บริหาร

สำนักงานสถิติแห่งชาติ ดำเนินการสำรวจลักษณะทางประชากรและสังคมของชุมชนผู้มีรายได้ในเมือง พ.ศ. 2549 เป็นครั้งแรก โดยได้เคยทำการสำรวจในลักษณะเดียวกัน คือ การสำรวจลักษณะทางประชากรและสังคมของชุมชนแออัดมาแล้ว 2 ครั้ง ในปี 2537 ในกรุงเทพมหานคร และปี 2541 ในจังหวัดปริมณฑล และภาคต่าง ๆ

ในปี 2549 ได้ปรับนิยามและเปลี่ยนขอบข่ายของการสำรวจไปจากเดิมที่สำรวจเฉพาะชุมชนแออัด เป็นสำรวจ “ชุมชนผู้มีรายได้ในเมือง” โดยครอบคลุมทั้ง ชุมชนแออัด ชุมชนเมือง และชุมชนชานเมือง โดยใช้กรอบตัวอย่างของการเคหะแห่งชาติ ทำการสำรวจชุมชนในกรุงเทพมหานคร จังหวัดปริมณฑล และภาคต่าง ๆ โดยเลือกจังหวัดที่มีจำนวนชุมชนผู้มีรายได้ในเมืองมากเป็นอันดับแรกถึงอันดับสามหรือสี่ของภาค และได้จังหวัดตัวอย่างรวมทั้งสิ้น 19 จังหวัด ในการสำรวจครั้งนี้ได้เก็บรวบรวมข้อมูล จำนวนประชากร ลักษณะทางประชากร เศรษฐกิจและสังคมของผู้อาศัยอยู่ในชุมชน ตลอดจนลักษณะการอยู่อาศัย เศรษฐกิจในครัวเรือน ปัญหาและความช่วยเหลือที่ครัวเรือนในชุมชนต้องการ

ลักษณะประชากร

โครงสร้างทางอายุและเพศ

ประชากรที่อาศัยอยู่ในชุมชนผู้มีรายได้ในเมือง 3 จังหวัด ของภาคใต้ มีจำนวนประมาณ 62,926 คน เป็นเพศชาย 30,732 คน และเป็นเพศหญิง 32,193 คน เมื่อพิจารณาเป็นกลุ่มอายุ พบว่า ประชากรกลุ่มวัยทำงาน (25-59 ปี) มีมากที่สุด คือ ร้อยละ 49.8 รองลงมา เป็นกลุ่มวัยเด็ก (6-14 ปี) ร้อยละ 15.7 กลุ่มเยาวชน (15-24 ปี) ร้อยละ 14.4 กลุ่มผู้สูงอายุ (60 ปีขึ้นไป) ร้อยละ 11.0 และกลุ่มวัยเด็กที่มีอายุ 0-5 ปี มีเพียงร้อยละ 9.1 เท่านั้น หากพิจารณาเปรียบเทียบเพศและกลุ่มอายุ พบว่า เพศชายมีสัดส่วนสูงกว่าเพศหญิงในกลุ่มวัยเด็กและเยาวชน ยกเว้นกลุ่มทำงาน (25 - 59 ปี) และกลุ่มผู้สูงอายุที่สัดส่วนของเพศชายต่ำกว่าเพศหญิง นอกจากนี้ พบว่า กลุ่มวัยทำงาน ในจังหวัดภูเก็ต มีสัดส่วนมากที่สุด รองลงมา เป็นสงขลา และตรัง

การศึกษาที่สำเร็จ

ประชากรในชุมชนฯ ที่มีอายุ 6 ปีขึ้นไปเป็นผู้ที่มีการศึกษา ร้อยละ 94.7 โดยส่วนใหญ่สำเร็จการศึกษาในระดับก่อนประถมศึกษา (ร้อยละ 39.7) ระดับประถมศึกษาถึงระดับมัธยมศึกษา มีสัดส่วนเท่ากัน (ร้อยละ 24.5) และระดับอุดมศึกษา (ร้อยละ 5.9) สำหรับผู้ที่ไม่มีการศึกษามี ร้อยละ 5.3 เพศชายมีสัดส่วนของผู้มีการศึกษาสูงกว่าเพศหญิง (ร้อยละ 97.0 และ 92.5 ตามลำดับ) เกือบทุกจังหวัดมีผู้มีการศึกษาใกล้เคียงกัน ประมาณร้อยละ 94.0 ผู้ที่มีการศึกษาในแต่ละจังหวัดส่วนใหญ่จบการศึกษาในระดับก่อนประถมศึกษา ประถมศึกษาและมัธยมศึกษา

การศึกษาปัจจุบัน

การศึกษาปัจจุบันของประชากรที่มีอายุ 6 - 24 ปี พบว่า เป็นผู้ที่กำลังเรียน ร้อยละ 67.7 เป็นผู้ที่ไม่ได้เรียน ร้อยละ 32.3 โดยมีเหตุผลที่ไม่ได้เรียน คือ เรียนจบการศึกษาแล้ว (ร้อยละ 53.5) รองลงมาได้แก่ ไม่มีเงินเรียน (ร้อยละ 30.1) และเหตุผลอื่นๆ ได้แก่ ต้องทำงาน แต่งงานเป็นแม่บ้าน ติดตามครอบครัว ซึ่งมี ร้อยละ 15.5 สำหรับเหตุผลที่ไม่ได้เรียนเนื่องจากไม่มีเงินเรียน พบมากที่สุด และไม่ได้เรียนเนื่องจากคนในครัวเรือนป่วยต้องดูแล พบที่ ภูเก็ต เพียงจังหวัดเดียว

อาชีพและรายได้

จากการสำรวจการทำงานในรอบ 7 วันก่อนวันสัมภาษณ์ของประชากรในชุมชนฯ ที่มีอายุตั้งแต่ 15 ปีขึ้นไป พบว่า เป็นผู้ทำงาน ร้อยละ 70.4 และไม่ได้ทำงาน ร้อยละ 29.6 โดยภูเก็ต มีผู้ทำงานสูงกว่าจังหวัดอื่น (ร้อยละ 71.9) และจังหวัดที่มีผู้ไม่ทำงานมากที่สุด คือ ตรัง สำหรับอาชีพ 5 อันดับแรก ของประชากรในชุมชนฯ ได้แก่ ค้าขาย ลูกจ้าง พนักงานบริษัท/ห้างร้าน/ร้านค้า ขับรถ/มอเตอร์ไซด์รับจ้าง และ รับจ้างทั่วไป

รายได้สุทธิเฉลี่ยต่อสัปดาห์ของประชากรในชุมชนฯ ส่วนใหญ่เกินกว่าครึ่งหนึ่งของผู้ทำงานมีรายได้เฉลี่ยน้อยกว่า 1,501 บาทต่อสัปดาห์ (ร้อยละ 71.1) รองลงมา มีรายได้เฉลี่ย 1,501 - 3,000 บาทต่อสัปดาห์ (ร้อยละ 25.2) 3,001 - 6,000 บาทต่อสัปดาห์ (ร้อยละ 3.0) และรายได้เฉลี่ยสูงกว่า 6,001 บาทขึ้นไป มีร้อยละ 0.7 ส่วนใหญ่เพศหญิงมีรายได้เฉลี่ยน้อยกว่า 1,501 บาทต่อสัปดาห์ ในขณะที่เพศชาย ส่วนใหญ่มีรายได้เฉลี่ยสูงกว่าตั้งแต่ 1,501 บาทต่อสัปดาห์ขึ้นไป เมื่อพิจารณาในรายจังหวัด พบว่า มีลักษณะเหมือนภาพรวม

สถานที่เกิด

ประชากรในชุมชนฯ เกินกว่าครึ่งหนึ่ง คือร้อยละ 60.7 เป็นผู้ที่เกิดนอกชุมชนที่อยู่ปัจจุบัน ส่วนผู้ที่เกิดในชุมชนนี้มี ร้อยละ 39.1 และเกิดต่างประเทศ ร้อยละ 0.2 ประชากรในชุมชนฯ ของภูเกิดและสงขลา เป็นผู้ที่เกิดนอกชุมชนนี้ เกินกว่าร้อยละ 50 ส่วน ตรง คนส่วนใหญ่เกิดในชุมชนที่อยู่ปัจจุบัน และประชากรในกลุ่มอายุ 15-19 ปี 20-59 ปี และกลุ่มผู้สูงอายุ 60 ปีขึ้นไป ส่วนใหญ่เกินกว่าร้อยละ 50 เกิดนอกชุมชนที่อยู่ปัจจุบัน สำหรับกลุ่มอายุ 0 -14 ปี ส่วนใหญ่เกิดในชุมชนที่อยู่ปัจจุบัน

ผู้ย้ายถิ่น สถานที่อยู่สุดท้าย และ เหตุผลที่ย้ายเข้ามาอยู่ในชุมชนฯ

ผู้ย้ายถิ่นในที่นี้ หมายถึง ผู้ที่อยู่ในชุมชนแห่งนี้ไม่เกิน 5 ปี ซึ่งพบว่า การย้ายถิ่นหรือการเคลื่อนย้ายระหว่างถิ่นต้นทางกับชุมชนที่อยู่ปัจจุบัน ส่วนใหญ่เกินกว่าครึ่งหนึ่งของประชากร (ร้อยละ 67.3) เป็นผู้ที่เคยอาศัยอยู่ภายในจังหวัดที่ชุมชนของตนเองตั้งอยู่ (จังหวัดที่อยู่ปัจจุบัน) ที่เหลือมาจากจังหวัดอื่น ๆ หรือต่างประเทศ (ร้อยละ 32.7) ประชากรในชุมชนฯ ที่ย้ายมาจากจังหวัดอื่น ส่วนใหญ่เป็นผู้ที่ไม่ได้มาจากชุมชน สำหรับผู้ย้ายถิ่นที่มีสถานที่อยู่สุดท้ายมาจากต่างประเทศ พบมากใน ภูเกิด และเป็นผู้ที่มาจากประเทศพม่า

เหตุผลที่ย้ายเข้ามาอาศัยอยู่ในชุมชนที่อยู่ปัจจุบัน พบว่า ย้ายเข้ามาเพราะต้องการหางานทำมากที่สุด (ร้อยละ 32.5) โดยส่วนใหญ่เป็นผู้ที่อาศัยอยู่จังหวัดอื่น/ต่างประเทศก่อนย้ายเข้ามาในชุมชนนี้ รองลงมา คือ ย้ายตามหัวหน้าหรือสมาชิกในครัวเรือน และย้ายตามคู่สมรส ซึ่ง 2 เหตุผลนี้ส่วนใหญ่เป็นผู้ที่เคยอาศัยอยู่ภายในจังหวัดที่ชุมชนแห่งนี้ตั้งอยู่

ลักษณะครัวเรือน

ลักษณะที่อยู่อาศัย และสถานภาพการครอบครองที่อยู่อาศัย

จำนวนครัวเรือนในชุมชนผู้มีรายได้น้อยในเมืองของ 3 จังหวัดภาคใต้ มีจำนวนประมาณ 18,196 ครัวเรือน พบว่าสถานที่อยู่อาศัยส่วนใหญ่มีลักษณะ เป็นตึกทั้งหลัง (ร้อยละ 54.2) ครึ่งตึกครึ่งไม้ (ร้อยละ 23.5) เป็นไม้ทั้งหลัง (ร้อยละ 19.5) และสร้างด้วยวัสดุไม้อ่าง และวัสดุใช้แล้ว/เหลือใช้ ประมาณร้อยละ 2.0

สถานภาพการครอบครองที่อยู่อาศัยของครัวเรือนในชุมชนฯ ส่วนใหญ่ เป็นเจ้าของบ้านในที่ดินตนเองที่ของญาติที่สาธารณะที่บุกรุก (ร้อยละ 50.7) รองลงมา คือ เป็นบ้านเช่าห้องเช่า/ห้องแบ่งเช่า (ร้อยละ 27.4) เป็นเจ้าของบ้านในที่ดินที่เช่าสิทธิ์/เช่า/เช่าซื้อ (ร้อยละ 17.6) และอยู่โดยไม่ต้องเสียค่าเช่า (ร้อยละ 3.9)

การเป็นหนี้ วัตถุประสงค์ของการกู้ยืม จำนวนเงินที่เป็นหนี้ และแหล่งที่กู้ยืม

จำนวนครัวเรือนในชุมชนฯ ที่เป็นหนี้มี ร้อยละ 47.5 และครัวเรือนที่ไม่มีหนี้ ร้อยละ 52.5 ตรงมีครัวเรือนที่เป็นหนี้สูงที่สุด (ร้อยละ 70.3) ในขณะที่ ภูเกิด มีครัวเรือนที่เป็นหนี้ต่ำที่สุด (ร้อยละ 43.7) ผู้ที่เป็นหนี้ส่วนใหญ่กู้ยืมเงินเพื่อนำไปใช้จ่ายในการอุปโภค-บริโภคในครัวเรือน ซึ่งมีสัดส่วนที่สูงในทุกจังหวัด รองลงมา คือ กู้ยืมเงินเพื่อซื้อ/เช่าซื้อยานพาหนะ และกู้เพื่อใช้ในการทำธุรกิจ

ครัวเรือนในชุมชนฯที่เป็นหนี้ส่วนใหญ่ เป็นหนี้อยู่ในช่วง 10,001 – 30,000 บาทมากที่สุด (ร้อยละ 29.0) รองลงมาคือ 5,000 – 10,000 บาท (ร้อยละ 22.7) และ 30,001 – 50,000 บาท (ร้อยละ 13.4) ตามลำดับ ส่วนครัวเรือนที่เป็นหนี้ตั้งแต่ 300,001 บาทขึ้นไป มีเพียงร้อยละ 5.5 เท่านั้น

แหล่งที่กู้ยืมอันดับแรกของครัวเรือนในชุมชน ส่วนใหญ่ กู้ยืมจากบุคคลอื่นนอกครัวเรือน (ร้อยละ 51.0) รองลงมา คือ กองทุนหมู่บ้าน/ชุมชนเมือง (ร้อยละ 14.1) ธุรกิจการเงินที่ไม่ใช่ธนาคารพาณิชย์ (Non Bank) ร้อยละ 13.1

ความช่วยเหลือที่ครัวเรือนในชุมชนต้องการ

ความช่วยเหลือที่ครัวเรือนในชุมชนฯ ต้องการ 5 อันดับแรก คือ การจัดหาแหล่งเงินทุนเพื่อประกอบอาชีพ ประมาณร้อยละ 72.1 การจัดหาแหล่งเงินกู้ดอกเบี้ยต่ำและการหางานให้ทำ มีสัดส่วนใกล้เคียงกัน (ร้อยละ 65.0) จัดหาที่ดินเพื่ออยู่อาศัย/ทำกิน (ร้อยละ 62.3) การจัดตั้งกองทุนเพื่อการศึกษา (ร้อยละ 59.2) ซึ่งความต้องการให้ช่วยเหลือของครัวเรือนในแต่ละจังหวัดมีความต้องการเช่นเดียวกับภาพรวม

คำนำ

บทสรุปสำหรับผู้บริหาร

สารบัญแผนภูมิ

สารบัญตาราง

บทที่ 1 บทนำ

- * ความเป็นมา
- * วัตถุประสงค์
- * ประโยชน์
- * ขอบข่ายและคัมรวม
- * ระเบียบวิธีและการดำเนินการสำรวจ
- * ข้อมูลที่เก็บรวบรวม
- * การเสนอผล
- * คำนิยาม

บทที่ 2 ระเบียบวิธีสถิติ

- * แผนการสุ่มตัวอย่าง
- * วิธีการประมาณผล
- * การประมวลผลข้อมูล
- * การปัดตัวเลข

บทที่ 3 ผลการสำรวจที่สำคัญ

- * ลักษณะโครงสร้างอายุและเพศ
- * ระดับการศึกษา
- * อาชีพในรอบสัปดาห์
- * รายได้สุทธิเฉลี่ยต่อสัปดาห์
- * สถานที่เกิด
- * ประชากรในชุมชนที่เป็นผู้ย้ายถิ่น และสถานที่อยู่สุดท้าย ก่อนย้ายเข้ามาอยู่ในชุมชนที่อยู่ปัจจุบัน
- * เหตุผลที่ย้ายเข้ามาอยู่ในชุมชนที่อยู่ปัจจุบัน
- * การดูแลบุตรของสตรีเคยสมรส
- * กิจกรรมการใช้เวลาว่างอันดับแรกของเด็กและเยาวชนที่มีอายุ 6 - 24 ปี
- * การจัดทำบัญชีครัวเรือน
- * ลักษณะที่อยู่อาศัย และสถานภาพการครอบครองที่อยู่อาศัย
- * การเป็นหนี้และวัตถุประสงค์ของการกู้ยืม จำนวนเงินที่เป็นหนี้ และแหล่งที่มาของการกู้ยืม
- * ความช่วยเหลือที่ครัวเรือนในชุมชนต้องการ

ตารางสถิติ

ภาคผนวก

- * ลักษณะทางกายภาพของชุมชนผู้มีรายได้ในภาคใต้
- * จำนวนชุมชนผู้มีรายได้น้อยในเมือง ปี 2546-2548
- * ตัวอย่างแบบสอบถาม

คณะผู้จัดทำ CD-ROM

หน่วยงานที่เผยแพร่

ตารางสถิติในรูปแบบ Format Excel

สารบัญแผนภูมิ

- แผนภูมิ ก** ร้อยละของประชากรในชุมชนผู้มีรายได้ต่ำในเมือง จำแนกตามกลุ่มอายุและเพศ ของ 3 จังหวัดภาคใต้
- แผนภูมิ ข** ร้อยละของประชากรในชุมชนผู้มีรายได้ต่ำในเมืองที่มีอายุตั้งแต่ 15 ปีขึ้นไป จำแนกตามอาชีพ 5 อันดับแรก และเพศ ของ 3 จังหวัดภาคใต้
- แผนภูมิ ค** ร้อยละของประชากรในชุมชนผู้มีรายได้ต่ำในเมือง จำแนกตามรายได้เฉลี่ยต่อสัปดาห์ และเพศ ของ 3 จังหวัดภาคใต้
- แผนภูมิ ง** ร้อยละของลักษณะที่อยู่อาศัยของครัวเรือนในชุมชนผู้มีรายได้ต่ำในเมือง ของ 3 จังหวัดภาคใต้
- แผนภูมิ จ** ร้อยละของสถานภาพการครอบครองที่อยู่อาศัยของครัวเรือนในชุมชนผู้มีรายได้ต่ำในเมือง จำแนกตามจังหวัดในของ 3 จังหวัดภาคใต้

สารบัญตาราง

- ตาราง 1** จำนวนและร้อยละของประชากรในชุมชนผู้มีรายได้น้อยในเมืองที่มีอายุตั้งแต่ 6 ปีขึ้นไป จำแนกตามระดับการศึกษาที่สำเร็จ และผู้ที่มีอายุ 6 – 24 ปี จำแนกตามการศึกษาระดับปัจจุบัน เหตุผลที่ไม่ได้เรียนต่อและเพศ ของ 3 จังหวัดภาคใต้
- ตาราง 2** จำนวนและร้อยละของประชากรในชุมชนผู้มีรายได้น้อยในเมือง จำแนกตามกลุ่มอายุ สถานที่เกิด ของ 3 จังหวัดภาคใต้
- ตาราง 3** จำนวนและร้อยละของประชากรในชุมชนผู้มีรายได้น้อยในเมืองที่เป็นผู้ย้ายถิ่น จำแนกตามสถานที่อยู่สุดท้ายก่อนย้ายเข้ามาอยู่ในชุมชนที่อยู่ปัจจุบัน ของ 3 จังหวัดภาคใต้
- ตาราง 4** จำนวนและร้อยละของประชากรในชุมชนผู้มีรายได้น้อยในเมืองที่เป็นผู้ย้ายถิ่น จำแนกตามสถานที่อยู่สุดท้ายก่อนย้ายเข้ามาอยู่ในชุมชนที่อยู่ปัจจุบัน และเหตุผลที่ย้ายเข้ามาอยู่ ของ 3 จังหวัดภาคใต้
- ตาราง 5** จำนวนและร้อยละของสตรีเคยสมรสในชุมชนผู้มีรายได้น้อยในเมืองที่มีอายุตั้งแต่ 13 ปีขึ้นไป และมีบุตรคนสุดท้ายอายุ 0 – 5 ปี จำแนกตามผู้ดูแล ของ 3 จังหวัดภาคใต้
- ตาราง 6** จำนวนและร้อยละของประชากรในชุมชนผู้มีรายได้น้อยในเมืองที่มีอายุ 6 - 24 ปี จำแนกตามกิจกรรมการใช้เวลาว่างอันดับแรก ของ 3 จังหวัดภาคใต้
- ตาราง 7** จำนวนและร้อยละของประชากรในชุมชนผู้มีรายได้น้อยในเมืองที่ตอบสัมภาษณ์ด้วยตนเอง ที่มีอายุตั้งแต่ 13 ปีขึ้นไป เกี่ยวกับการจัดทำบัญชีครัวเรือน ของ 3 จังหวัดภาคใต้
- ตาราง 8** จำนวนและร้อยละของครัวเรือนในชุมชนผู้มีรายได้น้อยในเมืองที่เป็นหนี้ จำแนกตามวัตถุประสงค์ของการกู้ยืม (อันดับแรก) จำนวนเงินที่เป็นหนี้ และแหล่งที่มาของการกู้ยืม (อันดับแรก) ของ 3 จังหวัดภาคใต้
- ตาราง 9** อัตราร้อยละของครัวเรือนในชุมชนผู้มีรายได้น้อยในเมือง จำแนกตามความช่วยเหลือที่ครัวเรือนต้องการ ของ 3 จังหวัดภาคใต้

บทที่ 1

บทนำ

1.1 ความเป็นมา

สำนักงานสถิติแห่งชาติ ได้เคยจัดทำการสำรวจลักษณะทางประชากรและสังคมของชุมชนแออัดมาแล้ว 2 ครั้ง คือ ในปี พ.ศ. 2537 และ พ.ศ. 2541 โดยในปี พ.ศ. 2537 ได้ดำเนินการสำรวจในกรุงเทพมหานครเป็นครั้งแรก และในปี พ.ศ. 2541 เป็นการสำรวจในจังหวัดปริมณฑลและภาคต่าง ๆ โดยใช้กรอบตัวอย่างจากการเคหะแห่งชาติ ซึ่งในการเลือกตัวอย่างในการสำรวจระดับภาค ได้เลือกจังหวัดที่มีจำนวนชุมชนแออัดมากสามอันดับแรกของแต่ละภาค

สำหรับปี พ.ศ. 2549 ได้ปรับนิยามและเปลี่ยนขอบข่ายการสำรวจไปจากเดิมที่สำรวจเฉพาะชุมชนแออัด เป็นการสำรวจ “ชุมชนผู้มีรายได้น้อยในเมือง” โดยจะครอบคลุมทั้งชุมชนแออัด ชุมชนเมือง และชุมชนชานเมือง เนื่องจากการพัฒนาประเทศทำให้เกิดแรงงานเคลื่อนย้ายเข้าสู่แหล่งงาน เช่น เมือง และเขตโรงงานทั่วประเทศ และก่อให้เกิดการขยายตัวของชุมชนเพิ่มขึ้น ควบคู่กับปัญหาที่อยู่อาศัยสภาพแวดล้อม ทั้งทางด้านเศรษฐกิจและสังคม จึงเกิดชุมชนหลายลักษณะ ในการสำรวจครั้งนี้ ได้จำแนกชุมชนตามกรอบตัวอย่างของการเคหะแห่งชาติ ซึ่งชุมชนในความหมายของเทศบาลก็ต่างไปจากชุมชนของการเคหะแห่งชาติ แต่ก็มีบางชุมชนซ้อนกันอยู่ ผู้ต้องการศึกษาสามารถตรวจสอบได้จากแหล่งข้อมูลดังกล่าว

1.2 วัตถุประสงค์

1. เพื่อศึกษาข้อมูล ลักษณะทางประชากร การศึกษา การทำงาน การย้ายถิ่น การดูแลเด็กเล็ก ความรู้ความเข้าใจเกี่ยวกับโรคเอดส์ และเพศสัมพันธ์ในวัยรุ่น
2. เพื่อศึกษาลักษณะการอยู่อาศัยของครัวเรือนในชุมชน เกี่ยวกับลักษณะของที่อยู่อาศัย การได้มาและการครอบครองที่อยู่อาศัย ตลอดจนการมีและการใช้สาธารณูปโภค
3. เพื่อศึกษาข้อมูลด้านเศรษฐกิจและสังคม ตลอดจนปัญหาและความช่วยเหลือที่ต้องการของชุมชนผู้มีรายได้น้อยในเมือง

1.3 ประโยชน์

1. เพื่อให้ได้ภาพรวมของลักษณะชุมชนผู้มีรายได้น้อยในเมืองสำหรับนำไปใช้เป็นแนวทางในการวางแผนพัฒนาชุมชนผู้มีรายได้น้อยในเมือง ทั้งของภาครัฐและหน่วยงานที่เกี่ยวข้อง
2. เพื่อนำไปใช้ในการวางแผนปรับปรุงคุณภาพชีวิตของผู้ที่อยู่ในชุมชนผู้มีรายได้น้อยในเมือง ทั้งด้านเศรษฐกิจ สังคม ตลอดจนการได้รับบริการที่จำเป็นพื้นฐานต่าง ๆ ของรัฐ

1.4 ขอบข่ายและคุ่มรวม

ขอบข่ายและคุ่มรวมของการสำรวจ คือ ประชากรที่อาศัยอยู่ในครัวเรือนส่วนบุคคลที่ตั้งอยู่ในชุมชนแออัด ชุมชนเมือง และชุมชนชานเมือง ของ 19 จังหวัด ต่อไปนี้คือ

1. กรุงเทพมหานคร
2. ปริมณฑล คือ นครปฐม นนทบุรี ปทุมธานี สมุทรปราการ และสมุทรสาคร
3. ภาคกลาง คือ ฉะเชิงเทรา ชลบุรี ระยองและสระบุรี
4. ภาคเหนือ คือ เชียงราย เชียงใหม่ และนครสวรรค์
5. ภาคตะวันออกเฉียงเหนือ คือ ขอนแก่น นครราชสีมา และอุบลราชธานี
6. ภาคใต้ คือ ตรัง ภูเก็ต และสงขลา

1.5 ระเบียบวิธีและการดำเนินการสำรวจ

ใช้ระเบียบวิธีการสำรวจด้วยตัวอย่าง (Sample Survey Method) โดยแผนการสุ่มตัวอย่างที่ใช้เป็นแบบ Stratified Two-Stage Sampling

ในการสำรวจครั้งนี้ จะใช้วิธีการส่งเจ้าหน้าที่ของสำนักงานสถิติแห่งชาติออกไปสัมภาษณ์ครัวเรือนที่เลือกเป็นตัวอย่าง โดยจะได้มีการประสานกับผู้นำชุมชน และเจ้าหน้าที่ของสถาบันพัฒนาองค์กรชุมชน ก่อนเข้าไปปฏิบัติงานเก็บรวบรวมข้อมูล ในระหว่างวันที่ 13 – 22 พฤษภาคม 2549

1.6 ข้อมูลที่เก็บรวบรวม

1. ลักษณะทั่วไปของสมาชิกในครัวเรือน ได้แก่ เพศ อายุ ศาสนา สถานภาพสมรส การศึกษา การทำงาน อาชีพ
2. การย้ายถิ่น ได้แก่ สถานที่เกิด ระยะเวลาที่อยู่ในชุมชน เหตุผลที่ย้ายเข้ามาอยู่ในชุมชน
3. การดูแลเด็กเล็ก (0 - 5 ปี) ในครัวเรือน ความรู้ความเข้าใจเรื่องโรคเอดส์ และเพศสัมพันธ์ของเยาวชน (13 - 24 ปี)
4. กิจกรรมของสมาชิกในครัวเรือน ได้แก่ การใช้เวลาว่างของเด็กและเยาวชน การติดตามข่าวสาร การเป็นสมาชิกกลุ่มในชุมชน การทำบัญชีครัวเรือน
5. ลักษณะที่อยู่อาศัย การได้มา สถานภาพการครอบครอง การใช้เชื้อเพลิงและสาธารณูปโภค และสิ่งของที่ครัวเรือนเป็นเจ้าของ (Wealth Index)
6. เศรษฐกิจในครัวเรือน ได้แก่ รายได้สุทธิของครัวเรือน หนี้สิน แหล่งเงินกู้
7. ปัญหา และความช่วยเหลือที่ชุมชนต้องการ

1.7 การเสนอผล

จัดทำรายงานผลการสำรวจ ดังนี้

1. รายงานผลเบื้องต้น
2. รายงานผลฉบับสมบูรณ์
 - ฉบับกรุงเทพมหานคร
 - ฉบับจังหวัดปริมณฑล
 - ฉบับจังหวัดในภูมิภาค

1.8 คำนิยาม

1) ชุมชนผู้มีรายได้น้อยในเมือง

โครงการสำรวจลักษณะทางประชากรและสังคมของชุมชนผู้มีรายได้น้อยในเมือง พ.ศ. 2549 (สช.49) มีขอบข่ายการสำรวจครอบคลุมชุมชน 3 ประเภท คือ ชุมชนแออัด ชุมชนเมือง และชุมชนชานเมือง ตามนิยามการสำรวจของการเคหะแห่งชาติ ดังนี้

ชุมชนแออัด หมายถึง บริเวณพื้นที่ ที่ส่วนใหญ่มีที่อยู่อาศัยอย่างหนาแน่น ไร้ระเบียบและขาดทุดโทรม ประชาชนอยู่กันอย่างแออัด หรือที่อาศัยอยู่รวมกัน โดยมีความสัมพันธ์ทางสังคม ซึ่งมีสภาพแวดล้อมไม่เหมาะสม อันอาจเป็นอันตรายต่อสุขภาพอนามัย และความปลอดภัยของผู้อยู่อาศัย และมีปัญหาทั้งในด้านเศรษฐกิจ สังคม และความมั่นคงในการอยู่อาศัย

ชุมชนเมือง หมายถึง บริเวณพื้นที่ที่มีการอยู่อาศัยค่อนข้างหนาแน่น ลักษณะการอยู่อาศัยส่วนใหญ่มักเป็นบ้านและที่ดินของตนเอง หรือ บ้านของตนเองที่ดินเช่า สภาพด้านกายภาพและระบบสาธารณูปโภคค่อนข้างดี ประชากรส่วนใหญ่ประกอบอาชีพที่เป็นทางการ

ชุมชนชานเมือง หมายถึง ชุมชนที่มีการตั้งบ้านเรือนกระจายตามที่ทำกินเป็นกลุ่ม ๆ ประชากรส่วนใหญ่ประกอบอาชีพเกษตรกรรม หรืออาชีพต่อเนื่องที่สัมพันธ์กับเกษตรกรรม สภาพบ้านเรือนค่อนข้างทุดโทรมแต่ยังไม่หนาแน่น ขาดระบบสาธารณูปโภคที่ดี

ทั้งนี้ในการสำรวจความเป็นชุมชนผู้มีรายได้น้อยของการเคหะแห่งชาติ ได้กำหนดนิยามลักษณะชุมชน และขนาดของชุมชนที่สำรวจไว้ดังนี้

ลักษณะชุมชนที่สำรวจ

การพิจารณาว่าชุมชนไหนอยู่ในข่ายที่จะสำรวจ อาจดูได้จากลักษณะต่าง ๆ ดังนี้ (ซึ่งควรจะมีอย่างน้อย 2 ข้อ)

1. **สภาพด้านกายภาพ** บ้านเรือนหนาแน่น สภาพบ้านเป็นที่อยู่ของผู้มีรายได้น้อย เช่น หลังเล็ก ไม่มั่นคง ทุดโทรม ถนนทางเท้า ทางเดินแคบ เป็นทางไม้ ทางปูน น้ำขังไม่มีทางระบายน้ำ
2. **สภาพการอยู่อาศัย** อาศัยอยู่ในที่ไม่ใช่ของตนเอง เช่น ที่สาธารณะ ที่เช่ารัฐ ที่เช่าเอกชน ที่รื้อน้ำ เิงเช่า ฯลฯ (ส่วนใหญ่จะสัมพันธ์กับสภาพด้านกายภาพ ตามข้อ 1)

3. **ลักษณะอาชีพ** ส่วนใหญ่เป็นอาชีพที่ไม่เป็นทางการ เช่น รับจ้างทั่วไป ค้าขายหาบเร่ แผงลอย รับงานมาทำที่บ้าน ฯลฯ (อาจมีเครื่องมือทำกินวางให้เห็น เช่น รถเข็น เฟิงทำงาน รถซาเล้ง)

4. **ความสัมพันธ์ทางสังคม** คนที่อยู่อาศัยรู้สึกว่าเป็นชุมชนเดียวกัน มีกิจกรรมต่าง ๆ ร่วมกัน เช่น ทำบุญประเพณี กิจกรรมพัฒนา ฯลฯ ซึ่งขอบเขตการเป็นชุมชนสามารถดูได้จากความสัมพันธ์ เช่น พื้นที่บริเวณถนน 2 สาย ซึ่งอาจเป็นชุมชนเดียวกันทางกายภาพ แต่คนที่อยู่อาจนับว่าเป็นชุมชนเดียวกัน เฉพาะผู้ที่อยู่หลังตึกแถว (ไม่นับรวมผู้อยู่ตึกแถว) เป็นต้น

แต่อย่างไรก็ตาม ในพื้นที่เมืองต่าง ๆ จะมีกำหนด “ชุมชน” ไม่เหมือนกัน เทศบาลส่วนใหญ่ จะแบ่งชุมชนโดยพื้นที่ ซึ่งมีลักษณะการอยู่อาศัยหลากหลาย ทั้งที่เป็นตึกแถว อาคารพาณิชย์ ชุมชนแออัด บ้านเล็ก ๆ ที่เป็นที่อยู่ของผู้มีรายได้น้อย เช่น บางชุมชนมีบ้าน 500 หลัง แต่เป็นชุมชนผู้มีรายได้น้อยที่อยู่อาศัย รู้สึกว่าเป็นชุมชนเดียวกันเฉพาะที่อยู่ในที่เช่าหลังตึกแถว ประมาณ 100 หลัง ในการสำรวจจะสำรวจเฉพาะชุมชนที่มีรายได้น้อย 100 หลัง แต่ก็ได้เก็บข้อมูลชุมชนตามที่เทศบาลแบ่งประกอบกันด้วย

ขนาดชุมชนที่สำรวจ

เกณฑ์การเป็นชุมชนในส่วนของขนาดชุมชน ควรจะมีการอยู่อาศัย 15 หลังคาเรือนขึ้นไป แต่ในกรณีที่มีกลุ่มบ้านย่อย ๆ ซึ่งมีสภาพเป็นที่อยู่อาศัยของคนจนในเมืองหรือผู้มีรายได้น้อย เช่น ที่บุกรุกหลังตึก ริมหาด ริมหาดรถไฟ บ้านแถวให้เช่า ฯลฯ แม้จำนวนจะไม่ถึง 15 หลังคาเรือน ก็ให้สำรวจและบันทึกแบบสำรวจข้อมูลชุมชนด้วย เพื่อจะได้เห็นภาพรวมเกี่ยวกับการอยู่อาศัยของผู้มีรายได้น้อยในเมืองนั้นทั้งหมด สำหรับชุมชนที่มีข้อมูลเดิมอยู่แล้วบางส่วนให้มีการสอบถามข้อมูลใหม่ เพราะข้อมูลจะมีการเปลี่ยนแปลง (อาจมีการขยายขอบเขตการนับเป็นชุมชนแตกต่างกัน มีการย้ายไปแล้วบางส่วน ฯลฯ)

2) อายุ

หมายถึง อายุเต็มปีบริบูรณ์นับถึงวันคล้ายวันเกิดครั้งสุดท้าย

3) สถานภาพสมรส

หมายถึง ความผูกพันระหว่างชายกับหญิงในการเป็นสามีภรรยา แบ่งได้ดังนี้

1. **โสด** ได้แก่ ผู้ที่ยังไม่เคยสมรส
2. **สมรส** ได้แก่ ผู้ที่อยู่ร่วมกันฉันท์สามีภรรยาไม่ว่าจะได้ทำการสมรสกันถูกต้องตามกฎหมายหรือไม่ก็ตาม และแม้ว่าจะห่างไปทำการสำรวจทั้งสามีและภรรยาจะไม่ได้อยู่ด้วยกัน แต่ยังมีความสัมพันธ์ฉันท์สามีภรณากันอยู่ เช่น สามีไปทำงานต่างจังหวัดหรือไปทำงานต่างประเทศก็ถือว่ายังสมรสกันอยู่
3. **หม้าย/ม่าย** ได้แก่ ผู้ที่คู่สมรสได้ตายไปแล้ว และขณะนี้ยังไม่ได้สมรสใหม่
4. **หย่า** ได้แก่ สามีภรรยาที่หย่ากันโดยถูกต้องตามกฎหมายแล้ว
5. **แยกกันอยู่** ได้แก่ ผู้ที่มีได้อยู่ร่วมกันฉันท์สามีภรรยาแล้ว แต่ยังไม่ได้หย่ากันตามกฎหมาย รวมทั้งผู้ที่ไม่ได้สมรสอย่างถูกต้องตามกฎหมาย แต่ไม่ได้อยู่ร่วมกันฉันท์สามีภรรยาแล้ว

6. เคยสมรสแต่ไม่ทราบสถานภาพ ได้แก่ ผู้ที่สมรสแต่ไม่ทราบว่าป็นสถานภาพใดแน่

4) ระดับการศึกษาสูงสุดที่เรียนจบ

หมายถึง ระดับการศึกษาสูงสุดที่ได้รับ (ไม่รวมวิชาชีพระยะสั้นที่ไม่มีวิชาสามัญสอน เช่น ตัดผม ตัดเสื้อ ซ่อมวิทยุ เป็นต้น)

1. **ไม่เคยเรียน** หมายถึง บุคคลที่ไม่เคยเข้ารับการศึกษานในโรงเรียน หรือไม่เคยได้รับการศึกษา

2. **ก่อนประถมศึกษา** หมายถึง บุคคลที่สำเร็จการศึกษาต่ำกว่าระดับ ประถมศึกษาตอนปลาย (ชั้นประถมศึกษาปีที่ 6 หรือชั้นประถมศึกษาปีที่ 7 หรือชั้น ม.3 เดิม)

3. **ประถมศึกษา** หมายถึง บุคคลที่สำเร็จการศึกษาระดับประถมศึกษาตอนปลาย ตั้งแต่ชั้นประถมศึกษาปีที่ 6 ปัจจุบัน หรือชั้นประถมศึกษาปีที่ 7 หรือชั้น ม.3 เดิมขึ้นไป แต่ไม่สำเร็จระดับการศึกษาที่สูงกว่า

4. **มัธยมศึกษาตอนต้น** หมายถึง บุคคลที่สำเร็จการศึกษาตั้งแต่ชั้น ม.3 ปัจจุบัน ม.ศ.3 หรือชั้น ม.6 เดิมขึ้นไป แต่ไม่สำเร็จระดับการศึกษาที่สูงกว่า

5. **มัธยมศึกษาตอนปลายสายสามัญ** หมายถึง บุคคลที่สำเร็จการศึกษา ประเภทสามัญศึกษาตั้งแต่ชั้น ม.6 ปัจจุบัน ม.ศ.5 หรือชั้น ม.8 เดิมขึ้นไป แต่ไม่สำเร็จระดับ การศึกษาที่สูงกว่า

6. **มัธยมศึกษาตอนปลายสายอาชีพ** หมายถึง บุคคลที่สำเร็จการศึกษาประเภทอาชีวศึกษา หรือวิชาชีพที่เรียนต่อจากระดับมัธยมศึกษาตอนต้นหรือเทียบเท่าโดยมีหลักสูตรไม่เกิน 3 ปี หรือประเภทวิชาการศึกษา (การฝึกหัดครู) ในระดับมัธยมศึกษาตอนปลายหรือเทียบเท่าขึ้นไป แต่ไม่สำเร็จระดับ การศึกษาที่สูงกว่า

7. **ปวส. ปวท. อนุปริญญา** หมายถึง บุคคลที่สำเร็จการศึกษาประเภทอาชีวศึกษา หรือ วิชาชีพเทคนิคที่เรียนต่อจากระดับมัธยมศึกษาตอนปลายหรือเทียบเท่า โดยภาคปกติมีหลักสูตร 2 ปี แต่ไม่ สำเร็จระดับการศึกษาที่สูงกว่า

8. **ปริญญาตรี** หมายถึง บุคคลที่สำเร็จการศึกษาโดยได้รับวุฒิปริญญาตรี แต่ไม่สำเร็จ ระดับการศึกษาที่สูงกว่า

9. **สูงกว่าปริญญาตรี** หมายถึง บุคคลที่สำเร็จการศึกษาระดับปริญญาโท หรือปริญญาเอก

10. **อื่น ๆ** หมายถึง อาชีวศึกษาระยะสั้น และบุคคลที่สำเร็จการศึกษาที่ไม่สามารถเทียบชั้น เช่น เรียนทางศาสนาสอนในโรงเรียนปอเนาะที่ไม่มีการสอนวิชาสามัญ เป็นต้น

5) การศึกษานอกระบบโรงเรียน

หมายถึง การเข้ารับการศึกษารเพิ่มพูนความรู้ความสามารถสำหรับเป็นพื้นฐานในการดำรงชีวิต หรือเพื่อเพิ่มพูนความรู้และทักษะที่เป็นประโยชน์ในการประกอบอาชีพหลังออกจากโรงเรียนแล้ว หรือสำหรับผู้ที่ ไม่เคยเรียนมาก่อน หน่วยงานที่ให้การอบรมอาจจะเป็นหน่วยงานของรัฐบาลหรือเอกชนก็ได้

6) การฝึกอาชีพ

หมายถึง การให้ความรู้หรือเพิ่มพูนความรู้ฝีมือและทัศนคติที่จะทำให้ผู้รับการฝึกฯ สามารถทำงานในสาขาวิชาชีพที่ได้รับการฝึกฯ ได้อย่างมีประสิทธิภาพ รวมทั้งการพัฒนาฝีมือแรงงานด้วย

7) ในรอบ 7 วันก่อนวันสัมภาระณ

หมายถึง ระยะเวลา 7 วัน นับจากวันสัมภาระณย้อนหลังไป 7 วัน

8) การทำงาน

หมายถึง ประเภท ชนิดของงานหรืออาชีพ ที่ผู้ยื่นทำอยู่ในระยะเวลาที่กำหนด คือ ในรอบ 7 วันก่อนวันสัมภาระณ โดยงานที่ทำจะต้องก่อให้เกิดรายได้ หรือเกิดผลผลิต ได้แก่ ค่าขาย ช่างเสริมสวย รับจ้างทั่วไป พนักงานเสิร์ฟ ขับรถส่งเอกสาร ขับรถ/มอเตอร์ไซค์รับจ้าง ฯลฯ

สำหรับผู้ทำงานให้กับธุรกิจของครัวเรือนหรือสมาชิกในครัวเรือน แม้ว่าจะได้รับหรือไม่ได้รับค่าจ้าง หรือผลกำไรตอบแทนอย่างไร ให้นับว่า “ทำงาน”

กรณีที่มีสมาชิกในครัวเรือนเป็นผู้กำลังเรียน และทำงานช่วยธุรกิจของครัวเรือน ให้พิจารณาจากการมีรายได้ซึ่งเป็นค่าจ้าง/ค่าตอบแทน จากการทำงานเป็นประจำ จึงนับว่าเป็นผู้ “ทำงาน”

ผู้มีรายได้จากดอกเบี้ยธนาคาร พันธบัตร เงินปันผลบริษัท เงินบำนาญ หรือผู้มีรายได้จากดอกเบี้ยเงินกู้ ค่าเช่าสินทรัพย์และไม่ได้มีอาชีพอย่างอื่นอีก ถือว่าผู้นั้นไม่ได้ทำงาน

แต่ผู้มีรายได้จากดอกเบี้ยเงินกู้ หรือให้เช่าสินทรัพย์ โดยทำในรูปธุรกิจ ให้ถือว่าผู้นั้น **มีงานทำ** ทั้งนี้ได้จัด **“รหัสอาชีพ”** สำหรับโครงการสำรวจลักษณะทางประชากรและสังคมของชุมชนผู้มีรายได้น้อยในเมือง พ.ศ.2549 ไว้ในภาคผนวก

9) อาชีพหลัก

หมายถึง ประเภทหรือลักษณะของงานในเชิงเศรษฐกิจที่ก่อให้เกิดรายได้หรือผลผลิต เช่น ซ่อมเครื่องไฟฟ้า ซ่อมรถจักรยานยนต์ ขับมอเตอร์ไซค์รับจ้าง ปลูกข้าว เร่ขายหนังสือพิมพ์ รับจ้างทั่วไป เป็นต้น

ถ้าในรอบ 7 วันก่อนวันสัมภาระณ มีการทำงานเพียง 1 อาชีพ ให้ถืออาชีพนั้นเป็นอาชีพหลัก แต่ถ้ามีการทำงานมากกว่า 1 อาชีพ ให้ถือการทำงานที่ใช้เวลาทำมากที่สุดเป็นอาชีพหลัก ถ้าใช้เวลาทำงานเท่า ๆ กัน ให้ถือการทำงานที่ทำรายได้สูงกว่าเป็นอาชีพหลัก

10) อาชีพรอง

หมายถึง การทำงานในเชิงเศรษฐกิจ ที่ใช้เวลาทำน้อยกว่าอาชีพหลัก ซึ่งอาจมีมากกว่า 1 อาชีพก็ได้ (การให้ลำดับความสำคัญของอาชีพรอง ให้พิจารณาเช่นเดียวกับอาชีพหลัก)

11) รายได้สุทธิเฉลี่ยต่อสัปดาห์

หมายถึง “เงินหรือสิ่งของ” ที่ได้รับเป็นค่าตอบแทนจากการทำงานหรือการผลิตเอง หรือจากทรัพย์สิน หรือการได้รับความช่วยเหลือจากผู้อื่น หรือเป็นเงินได้หลังหักค่าใช้จ่ายในการดำเนินการแล้วเฉลี่ยต่อสัปดาห์ ได้แก่

1. รายได้ที่เกิดจากการทำงาน หรือการผลิตเอง

- ค่าจ้าง หรือเงินเดือน (รวมค่าตอบแทนอื่น ๆ ที่ได้จากการทำงาน)

- รายได้จากการประกอบการค้า การผลิต
- 2. รายได้จากแหล่งอื่น ๆ ที่ไม่ใช่จากการทำงาน
 - เงินบำเหน็จ/บำนาญ เงินประโยชน์ทดแทนต่าง ๆ (เกิดอุบัติเหตุ/การเจ็บป่วยจากการทำงาน) เงินชดเชยการออกจากงาน
 - เงินและสิ่งของที่ได้รับความช่วยเหลือจากบุคคลนอกครัวเรือน/รัฐ/องค์การต่าง ๆ
 - รายได้จากทรัพย์สิน เช่น ค่าเช่าที่ดิน บ้าน ค่าลิขสิทธิ์และสิทธิบัตร ดอกเบี้ย
 - การลงทุน (ที่ไม่ได้มีส่วนร่วมในการดำเนินงาน) เช่น การซื้อ/ขายหุ้น การลงทุนแล้วได้รับเงินปันผล ฯลฯ

12) การย้ายถิ่น

หมายถึง การย้ายสถานที่อยู่ (ชุมชนอื่น ๆ ในกรุงเทพมหานคร อำเภอ ในเขตเทศบาลหรือ นอกเขตเทศบาล หรือจังหวัดอื่น ๆ หรือต่างประเทศ) จากที่อยู่ครั้งสุดท้ายมายังชุมชนที่เป็นที่อยู่ในปัจจุบัน กรณีที่ไม่ถือว่าเป็นการย้ายถิ่น คือ การย้ายสถานที่อยู่ภายในชุมชนเดียวกัน

13) การเป็นสมาชิกกลุ่มในชุมชน

หมายถึง การที่บุคคลในครัวเรือนได้สมัครเข้าร่วมเป็นสมาชิกเพื่อทำกิจกรรมใดกิจกรรมหนึ่ง โดยการรวมตัวอาจเกิดขึ้นโดยหน่วยราชการหรือเป็นการรวมกลุ่มของคนในชุมชนเอง เช่น อาสาสมัครสาธารณสุข สมาชิกกลุ่มสัจจะออมทรัพย์ เป็นต้น

14) ลักษณะของที่อยู่อาศัย

หมายถึง ที่อยู่อาศัยซึ่งจำแนกได้ตามวัสดุที่ใช้ในการก่อสร้างที่อยู่อาศัยเป็นส่วนใหญ่ โดยแยกออกเป็น

1. **ตึก** หมายถึง สิ่งปลูกสร้างซึ่งใช้คอนกรีต คอนกรีตบล็อก คอนกรีตอัดแน่น อิฐฉาบปูน หรืออิฐไม่ได้ฉาบปูน
2. **ไม้** หมายถึง บ้านที่ใช้วัสดุถาวรส่วนใหญ่เป็นไม้เนื้อแข็งในการก่อสร้าง เช่น ไม้สัก ไม้ยาง ไม้เต็ง ไม้ตะแบก ไม้แดง เป็นต้น
3. **ครึ่งตึกครึ่งไม้** หมายถึง บ้านชั้นล่างเป็นอิฐฉาบปูน หรือคอนกรีต ส่วนชั้นบนเป็นไม้ หรือส่วนหนึ่งเป็นตึกอีกส่วนหนึ่งเป็นไม้ ในสัดส่วนที่เท่าเทียมกัน รวมทั้งบ้านที่ข้างล่างเป็นตึก ข้างบนใช้ฝาเซลโลกรีต
4. **ใช้วัสดุไม่ถาวรในท้องถิ่น** หมายถึง บ้านที่ใช้วัสดุถาวรในการก่อสร้างทั้งหมดหรือส่วนใหญ่
5. **วัสดุใช้แล้ว** หมายถึง บ้านที่ประกอบมาจากวัสดุที่ใช้งานอย่างอื่นมาแล้วมาปะติดปะต่อกัน

15) สถานภาพการครอบครองที่อยู่อาศัย (บ้าน)

หมายถึง การที่คนในครัวเรือนอาศัยอยู่ในที่อยู่อาศัยนั้น โดยเป็นเจ้าของ เช่าซื้อ เช่าหรืออยู่ในที่อยู่อาศัยนั้นโดยไม่เสียค่าเช่า เพราะเป็นส่วนหนึ่งของค่าจ้างแรงงานหรือเจ้าของให้อยู่เปล่า

1. **เจ้าของ** หมายถึง คนในครัวเรือนนั้นมีกรรมสิทธิ์ในที่อยู่อาศัย โดยถูกต้องตามกฎหมาย กรณีผู้ซื้อชำระเงินค่าที่อยู่อาศัยแก่ผู้ขายยังไม่ครบ แต่ได้โอนกรรมสิทธิ์ในที่อยู่อาศัยนั้นไปจำหน่ายไว้กับธนาคาร แล้วผู้ซื้อผ่อนชำระเงินแก่ธนาคารเป็นงวด ๆ ให้ถือว่าผู้ซื้อเป็นเจ้าของที่อยู่อาศัย

2. **เช่าซื้อ** หมายถึง การซื้อที่อยู่อาศัยโดยผ่อนชำระเงินเป็นรายเดือนหรือเป็นรายงวด ๆ ตามสัญญาที่ตกลงกัน เมื่อชำระเงินครบจึงจะได้กรรมสิทธิ์ในที่อยู่อาศัย

3. **เช่า** หมายถึง คนในครัวเรือนนี้อยู่อาศัยโดยไม่ได้เป็นเจ้าของหรือเช่าซื้อ และต้องเสียค่าตอบแทนให้แก่เจ้าของที่อยู่อาศัย

4. **อยู่โดยไม่เสียค่าเช่า**

ก. เพราะเป็นส่วนหนึ่งของค่าจ้างแรงงาน ได้แก่ บ้านพักข้าราชการ บ้านพักยาม บ้านพักในโรงงาน บ้านพักครู บ้านพักพนักงานรถไฟ บ้านพักทหารและตำรวจ หรือบ้านของเอกชนที่หน่วยราชการ หรือบริษัทเอกชนเช่าเพื่อให้ข้าราชการ หรือพนักงานอาศัย ฯลฯ

ข. ให้อยู่เปล่า หมายถึง การอยู่ ณ ที่อยู่อาศัยแห่งนั้น โดยไม่ต้องจ่ายค่าเช่าหรือค่าตอบแทนใด ๆ ทั้งสิ้น รวมทั้งที่อยู่อาศัยในสำนักงาน หรืออาคารด้วย

ค. เข้ามาอยู่เองโดยไม่ได้รับอนุญาต หมายถึง การที่ครัวเรือนได้บุกรุกเข้าไปอยู่อาศัยในที่ดินของผู้อื่น โดยมีได้รับการยินยอมจากเจ้าของที่ดินนั้น

16) **สถานภาพการครอบครองที่ดิน**

หมายถึง การที่คนในครัวเรือนมีสิทธิในที่ดิน โดยมีฐานะเป็นเจ้าของ ผู้เช่าซื้อ เช่า หรืออยู่ โดยไม่ได้เสียค่าเช่าใด ๆ

1. **เจ้าของ** หมายถึง คนในครัวเรือนนั้นมีกรรมสิทธิ์ในที่ดิน โดยถูกต้องตามกฎหมาย กรณีผู้ซื้อชำระเงินค่าที่ดินแก่ผู้ขายยังไม่ครบ แต่ได้โอนกรรมสิทธิ์ในที่ดินนั้นไปจำหน่ายไว้กับธนาคารแล้ว ผู้ซื้อผ่อนชำระเงินแก่ธนาคารเป็นงวด ๆ ให้ถือว่าผู้ซื้อเป็นเจ้าของที่ดิน

2. **เช่าซื้อ** หมายถึง การซื้อที่ดิน โดยผ่อนชำระเงินเป็นรายเดือนหรือเป็นรายงวด ๆ ตามสัญญา ที่ตกลงกัน เมื่อชำระเงินครบจึงจะได้กรรมสิทธิ์ในที่ดิน

3. **เช่าที่ดิน** หมายถึง การปลูกสร้างที่อยู่อาศัยในที่ดินของผู้อื่น โดยเสียค่าตอบแทนแก่เจ้าของที่ดิน

4. **ไม่เสียค่าเช่าที่ดิน** หมายถึง เจ้าของที่ดินอนุญาตให้ปลูกสร้างที่อยู่อาศัยโดยไม่เสียค่าเช่าที่ดิน รวมทั้งการเช่าอยู่ในที่ดินของผู้อื่นหรือที่สาธารณะประโยชน์ โดยมีได้รับอนุญาต

17) **เจ้าของที่ดินหรือบ้าน**

กรณีการถือกรรมสิทธิ์ในที่ดินของผู้อยู่อาศัยเป็น “เช่าที่ดิน” หรือ “ไม่เสียค่าเช่า” ขณะนี้ใครเป็นเจ้าของที่ดินดังกล่าว

1. **ราชพัสดุ** (กรมธนารักษ์ กระทรวงการคลัง เป็นผู้ดูแล) หมายถึง ที่ดินของกรมธนารักษ์ หรือที่ดินที่อยู่ในความครอบครองของกรมธนารักษ์ ประกอบด้วย

ก. ที่ดินของกรมธนารักษ์ ซึ่งเป็นที่ตั้งของสถานที่ราชการ บ้านพักของข้าราชการ พลเรือน ทหาร ตำรวจ

ข. ที่ดินซึ่งกรมธนารักษ์ได้ยึดมาจากเอกชน หรือมีผู้ยกให้กรมธนารักษ์ และกรมธนารักษ์ ได้ให้เอกชนเช่า เพื่อปลูกสร้างที่อยู่อาศัย

2. **องค์การศาสนา** ได้แก่ ที่ดินที่เป็นของวัด สุเหร่า โบสถ์ และขององค์การพุทธศาสนา ได้แก่ พุทธสมาคมแห่งประเทศไทยในพระบรมราชูปถัมภ์ มูลนิธิทางพุทธศาสนา เป็นต้น

3. **หน่วยงานอื่นของรัฐบาล หรือรัฐวิสาหกิจ** ได้แก่ ที่ดินอื่นของรัฐบาลและที่ดินของรัฐวิสาหกิจ (ยกเว้นในข้อ 1.) ตัวอย่าง เช่น ที่ดินของกรมทางหลวง กรมการปกครอง การรถไฟแห่งประเทศไทย เป็นต้น

4. **เอกชน** ได้แก่ ที่ดินที่เป็นกรรมสิทธิ์ของเอกชน สำหรับที่ดินทรัพย์สินส่วนพระมหากษัตริย์ และคลังข้างที่ นับเป็นที่ดินของเอกชน

5. **อื่น ๆ** หมายถึง นอกเหนือจากที่มีได้กล่าวมาข้างต้น

กรณีการถือกรรมสิทธิ์ในบ้านที่ครัวเรือนอาศัยอยู่เป็น “การเช่า” ให้พิจารณาจำแนกประเภทเจ้าของบ้านเช่า เช่นเดียวกับเจ้าของที่ดินดังกล่าวข้างต้น

บทที่ 2

ระเบียบวิธีสถิติ

ในการสำรวจครั้งนี้ สำนักงานสถิติแห่งชาติได้ดำเนินการในจังหวัดที่มีประชากรที่อาศัยอยู่ในชุมชนผู้มีรายได้น้อย 3 ประเภทชุมชน คือชุมชนแออัด ชุมชนเมือง และชุมชนชานเมือง จำนวน 19 จังหวัด ดังนี้

1. กรุงเทพมหานคร
2. ปริมณฑล คือ นครปฐม นนทบุรี ปทุมธานี สมุทรปราการ สมุทรสาคร
3. ภาคกลาง คือ ฉะเชิงเทรา ชลบุรี ระยอง สระบุรี
4. ภาคเหนือ คือ เชียงราย เชียงใหม่ นครสวรรค์
5. ภาคตะวันออกเฉียงเหนือ คือ ขอนแก่น นครราชสีมา อุบลราชธานี
6. ภาคใต้ คือ ตรัง ภูเก็ต สงขลา

2.1 แผนการสุ่มตัวอย่าง

ในการดำเนินการครั้งนี้ได้ใช้กรอบตัวอย่างของการเคหะแห่งชาติ เนื่องจากมีความครบถ้วนทันสมัย และมีแผนที่กำหนดขอบเขตในการปฏิบัติงานที่ชัดเจน

แผนการสุ่มตัวอย่างที่ใช้เป็นแบบ Stratified Two-stage Sampling โดยมีจังหวัดเป็นสตราตัม ชุมชนผู้มีรายได้น้อยเป็นหน่วยตัวอย่างขั้นที่หนึ่ง และครัวเรือนเป็นหน่วยตัวอย่างขั้นที่สอง

1) การจัดสตราตัม

จังหวัดเป็นสตราตัม ซึ่งมีทั้งสิ้น 19 สตราตัม และในแต่ละสตราตัมได้ทำการแบ่งออกเป็น 2 สตราตัมย่อย ตามขนาดของชุมชนผู้มีรายได้น้อย คือ

1. กลุ่มชุมชนที่ 1 ประกอบด้วยชุมชนผู้มีรายได้น้อยที่มีจำนวนครัวเรือน น้อยกว่า 350 ครัวเรือน
2. กลุ่มชุมชนที่ 2 ประกอบด้วยชุมชนผู้มีรายได้น้อยที่มีจำนวนครัวเรือนตั้งแต่ 350 ครัวเรือนขึ้นไป

2) การเลือกหน่วยตัวอย่างขั้นที่หนึ่ง

ในแต่ละสตราตัมย่อย (กลุ่มชุมชน) ได้ทำการรวมชุมชนผู้มีรายได้น้อย ที่มีขนาดเล็กเข้ากับชุมชนใกล้เคียงก่อน แล้วจึงเลือกชุมชนผู้มีรายได้น้อยตัวอย่างจำนวนหนึ่งอย่างอิสระต่อกันด้วยวิธีการสุ่มแบบมีระบบได้จำนวนชุมชนตัวอย่างทั้งสิ้น 614 ชุมชน จากทั้งสิ้น 1,870 ชุมชน จำแนกตามกลุ่มชุมชน และจังหวัด ดังนี้

จังหวัด	จำนวนชุมชนตัวอย่าง		
	รวม	กลุ่มชุมชนที่ 1	กลุ่มชุมชนที่ 2
1. กรุงเทพมหานคร	55	29	26
2. สมุทรปราการ	50	25	25
3. นนทบุรี	43	41	2
4. ปทุมธานี	49	48	1
5. นครปฐม	19	19	-
6. สมุทรสาคร	29	27	2
7. สระบุรี	30	25	5
8. ชลบุรี	30	28	2
9. ฉะเชิงเทรา	13	10	3
10. ระยอง	25	13	12
11. เชียงใหม่	33	32	1
12. เชียงราย	19	10	9
13. นครสวรรค์	18	18	-
14. นครราชสีมา	50	28	22
15. ขอนแก่น	50	41	9
16. อุบลราชธานี	29	27	2
17. สงขลา	32	20	12
18. ตรัง	12	12	-
19. ภูเก็ต	28	23	5
รวมทั้งสิ้น	614	476	138

3) การเลือกหน่วยตัวอย่างขั้นที่สอง

ในขั้นนี้เป็นการเลือกครัวเรือนตัวอย่างจำนวนหนึ่ง จากแต่ละชุมชนผู้มีรายได้น้อยตัวอย่าง ด้วยวิธีการสุ่มแบบมีระบบ เพื่อทำการแจกจ่ายละเอียดยก จำแนกตามจังหวัดดังนี้

จังหวัด	จำนวนครัวเรือนตัวอย่าง
1. กรุงเทพมหานคร	1,100
2. สมุทรปราการ	1,000
3. นนทบุรี	860
4. ปทุมธานี	980
5. นครปฐม	475
6. สมุทรสาคร	870
7. สระบุรี	900
8. ชลบุรี	900
9. ฉะเชิงเทรา	780
10. ระยอง	1,000
11. เชียงใหม่	825
12. เชียงราย	950
13. นครสวรรค์	720
14. นครราชสีมา	1,000
15. ขอนแก่น	1,000
16. อุบลราชธานี	870
17. สงขลา	960
18. ตรัง	480
19. ภูเก็ต	840
รวมทั้งสิ้น	16,540

2.2 วิธีการประมาณผล

การเสนอผลการสำรวจได้เสนอผลในระดับจังหวัด จำนวน 19 จังหวัด
ในการประมาณค่า กำหนดให้

$$k = 1, 2, 3, \dots, n_{hij} \quad (\text{ครัวเรือนตัวอย่าง})$$

$$j = 1, 2, 3, \dots, m_{hi} \quad (\text{ชุมชนผู้มีรายได้น้อยตัวอย่าง})$$

$$i = 1, 2 \quad (\text{กลุ่มชุมชน})$$

$$h = 1, 2, 3, \dots, 19 \quad (\text{จังหวัด})$$

สูตรการประมาณค่ายอดรวมของค่าของลักษณะที่ต้องการศึกษา X สำหรับจังหวัด h

$$\hat{X}_h = \sum_{i=1}^2 \frac{M_{hi}}{m_{hi}} \sum_{j=1}^{m_{hi}} \frac{N_{hij}}{n_{hij}} \sum_{k=1}^{n_{hij}} x_{hijk}$$

โดยที่

x_{hijk}	คือ	ค่าของลักษณะที่ต้องการศึกษา X ของครัวเรือนตัวอย่าง k ชุมชนตัวอย่าง j กลุ่มชุมชน i จังหวัด h
N_{hij}	คือ	จำนวนครัวเรือนทั้งสิ้น ของชุมชนฯ ตัวอย่าง j กลุ่มชุมชน i จังหวัด h
n_{hij}	คือ	จำนวนครัวเรือนตัวอย่าง ของชุมชนฯ ตัวอย่าง j กลุ่มชุมชน i จังหวัด h
M_{hi}	คือ	จำนวนชุมชนฯทั้งสิ้น ของกลุ่มชุมชน i จังหวัด h
m_{hi}	คือ	จำนวนชุมชนฯ ตัวอย่าง ของกลุ่มชุมชน i จังหวัด h

2.3 การประมวลผลข้อมูล

การประมวลผลข้อมูลดำเนินการตามหลักสถิติศาสตร์ โดยนำข้อมูลที่ได้จากครัวเรือนตัวอย่าง มาคำนวณตามสูตรในการประมาณค่าที่เหมาะสมกับวิธีการเลือกตัวอย่าง โดยมีการถ่วงน้ำหนักข้อมูล (Weight) เพื่อให้ได้ค่าประมาณของประชากรทั้งประเทศ

2.4 การตัดตัวเลข

ในตารางสถิติ ผลรวมของแต่ละจำนวนอาจไม่เท่ากับยอดรวม เนื่องจากข้อมูลแต่ละจำนวน ได้มีการตัดเศษเป็นอิสระจากกัน

บทที่ 3

ผลการสำรวจที่สำคัญ

ผลการสำรวจลักษณะทางประชากรและสังคมของชุมชนผู้มีรายได้น้อยในเมือง พ.ศ.2549 ของภาคใต้ครั้งนี้ เป็นการนำเสนอภาพของชุมชนใน 2 ลักษณะคือ

1) ลักษณะประชากร ได้แก่ลักษณะทางประชากร เศรษฐกิจ และสังคม ได้แก่ โครงสร้างทางประชากร การศึกษา ภาวะการทำงาน การย้ายถิ่น การดูแลเด็กเล็กในครัวเรือน ความรู้ความเข้าใจเกี่ยวกับโรคเอดส์ กิจกรรมของสมาชิกในครัวเรือน

2) ลักษณะครัวเรือน ได้แก่ ลักษณะที่อยู่อาศัย การได้มาของที่อยู่อาศัย สถานภาพการครอบครองที่อยู่อาศัย เศรษฐกิจในครัวเรือน ปัญหาและความช่วยเหลือที่ชุมชนต้องการ

สำหรับรายงานผลฉบับนี้ นำเสนอผลเป็นรายจังหวัด จำนวน 3 จังหวัดที่ทำการสำรวจ คือ ตรัง ภูเก็ต และสงขลา

ลักษณะประชากร

3.1 ลักษณะโครงสร้างอายุและเพศ

ในการสำรวจลักษณะโครงสร้างอายุและเพศของประชากรในชุมชนผู้มีรายได้น้อยในเมืองของจังหวัดในภาคใต้ ซึ่งได้แก่ จังหวัดตรัง ภูเก็ต และสงขลา (ตารางสถิติที่ 1) พบว่า ประชากรที่อาศัยอยู่ในชุมชนฯ ดังกล่าว มีจำนวนประมาณ 62,926 คน โดยเป็นเพศชาย 30,732 คน และเพศหญิง 32,193 คน

เมื่อพิจารณาประชากรในชุมชนฯ เป็นกลุ่มอายุ พบว่า ประชากรกลุ่มวัยทำงาน (25-59ปี) มีจำนวนมากที่สุด คือ 31,340 คน หรือ ร้อยละ 49.8 ของประชากรในชุมชนฯ รองลงมาเป็นกลุ่มอายุ 6-14 ปี และ 15-24 ปี มีจำนวน 9,907 คน และ 9,074 คนตามลำดับ กลุ่มผู้สูงอายุ 60 ปีขึ้นไป จำนวน 6,865 คน และกลุ่มวัยเด็กที่มีอายุ 0-5 ปี มีจำนวนน้อยที่สุด คือ 5,739 คน โดยประชากรกลุ่มวัยทำงานในจังหวัดภูเก็ต มีสัดส่วนมากที่สุดประมาณร้อยละ 58.6 รองลงมาเป็นสงขลา (ร้อยละ 47.1) และตรัง (ร้อยละ 42.8) ตามลำดับ (แผนภูมิ ก)

หากพิจารณาเปรียบเทียบเพศและกลุ่มอายุของประชากรในชุมชนฯ พบว่าส่วนใหญ่กลุ่มวัยเด็กและกลุ่มเยาวชน เพศชายมีสัดส่วนสูงกว่าเพศหญิง ในขณะที่กลุ่มวัยทำงานและกลุ่มผู้สูงอายุมีสัดส่วนของเพศหญิงสูงกว่าเพศชาย

แผนภูมิ ก ร้อยละของประชากรในชุมชนผู้มีรายได้น้อยในเมือง จำแนกตามกลุ่มอายุ และเพศ
ของจังหวัดในภาคใต้



3.2 ระดับการศึกษา

1) การศึกษาที่สำเร็จ

เมื่อพิจารณาการศึกษาของประชากรที่มีอายุตั้งแต่ 6 ปีขึ้นไปที่ยังอาศัยอยู่ในชุมชนผู้มีรายได้น้อยในเมืองของ 3 จังหวัดในภาคใต้ (ตาราง 1) ตามระดับการศึกษาที่สำเร็จ พบว่า ประชากรในชุมชนฯ ส่วนใหญ่เป็นผู้มีการศึกษามากกว่าผู้ไม่มีการศึกษา โดยเพศชายมีสัดส่วนของผู้มีการศึกษาสูงกว่าเพศหญิง (ร้อยละ 97.0 และ 92.5 ตามลำดับ) ทุกจังหวัดมีผู้มีส่วนของการศึกษาใกล้เคียงกัน คือ ประมาณร้อยละ 95.0

หากพิจารณาระดับการศึกษาที่สำเร็จของประชากรในชุมชนฯ ของจังหวัดในภาคใต้ พบว่า ส่วนใหญ่เป็นผู้ที่สำเร็จการศึกษาก่อนประถมศึกษา (ร้อยละ 39.7) รองลงมาเป็นระดับประถมศึกษาและระดับมัธยมศึกษาซึ่งสัดส่วนมีเท่ากัน ประมาณร้อยละ 24.0 ส่วนระดับอุดมศึกษา มีเพียงร้อยละ 5.9 เท่านั้น

เมื่อพิจารณาเป็นจังหวัด พบว่า ประชากรในชุมชนฯ ที่สำเร็จการศึกษาระดับก่อนประถมศึกษา ต่ำ มีสัดส่วนของผู้สำเร็จการศึกษาในระดับนี้สูงกว่าจังหวัดอื่น คือ ประมาณร้อยละ 49.1 ระดับประถมศึกษา มีผู้สำเร็จการศึกษาในสัดส่วนใกล้เคียงกันทุกจังหวัด คือ ประมาณร้อยละ 25.0 ในขณะที่ระดับมัธยมศึกษา พบผู้สำเร็จการศึกษามากกว่าจังหวัดอื่น คือ ร้อยละ 31.9 ส่วนผู้ที่สำเร็จการศึกษาในระดับอุดมศึกษา พบว่า มีสัดส่วนค่อนข้างน้อยเกือบทุกจังหวัด

ถ้าพิจารณาการศึกษาเทียบกับเพศ พบว่า ประชากรในชุมชนฯ เพศชาย สำเร็จการศึกษาเกือบทุกระดับการศึกษาสูงกว่าเพศหญิง ยกเว้นระดับอุดมศึกษา เพศหญิงสูงกว่าเพศชาย คือ ร้อยละ 6.6 และ 5.2 ตามลำดับ

2) การศึกษาปัจจุบัน

เมื่อพิจารณาการศึกษาปัจจุบันของประชากรในชุมชนฯ ที่มีอายุ 6-24 ปี ในจังหวัดภาคใต้ พบว่า สัดส่วนของผู้ที่กำลังเรียนมีมากกว่าผู้ไม่ได้เรียน คือ ร้อยละ 67.7 และ 32.3 ตามลำดับ ในขณะที่ทุกจังหวัดมีสัดส่วนของผู้ไม่ได้เรียนใกล้เคียงกันประมาณร้อยละ 30.0

หากพิจารณาถึงเหตุผลที่ไม่ได้เรียน พบว่า เกินกว่าครึ่งหนึ่ง (ร้อยละ 53.5) เป็นผู้ที่เรียนจบการศึกษาในระดับใดระดับหนึ่งแล้ว ส่วนที่เหลือเป็นผู้ที่ไม่ได้เรียนอันมีสาเหตุเนื่องจากไม่มีเงินเรียน (ร้อยละ 30.1) รองลงมาเป็นเหตุผลอื่นๆ ได้แก่ ต้องทำงาน แต่งงานเป็นแม่บ้าน ติดตามครอบครัว ซึ่งมีถึงร้อยละ 15.5

สำหรับเหตุผลที่ไม่ได้เรียนเนื่องจากไม่มีเงินเรียน พบมากที่สุดที่จังหวัดตรัง (ร้อยละ 68.1) ในขณะที่ไม่ได้เรียนเนื่องจากคนในครัวเรือนป่วยต้องดูแล พบที่ภูเก็ตเพียงจังหวัดเดียว

ตาราง 1 จำนวนและร้อยละของประชากรในชุมชนผู้มีรายได้น้อยในเมือง ที่มีอายุตั้งแต่ 6 ปีขึ้นไป
จำแนกตามระดับการศึกษาที่สำเร็จ และผู้ที่มีอายุ 6 – 24 ปี จำแนกตามการศึกษาปัจจุบัน
เหตุผลที่ไม่ได้เรียนต่อ และเพศ ของจังหวัดในภาคใต้

การศึกษาที่สำเร็จ และการศึกษาปัจจุบัน	ภาคใต้			จังหวัด		
	รวม	ชาย	หญิง	ตรัง	ภูเก็ต	สงขลา
การศึกษาที่สำเร็จ	100.0	100.0	100.0	100.0	100.0	100.0
	(56,994)	(27,442)	(29,552)	(3,798)	(15,080)	(38,116)
ไม่มีการศึกษา	5.3	3.0	7.5	6.1	4.1	5.7
มีการศึกษา	94.7	97.0	92.5	93.9	95.9	94.3
ก่อนประถมศึกษา	39.7	39.9	39.6	49.1	32.6	41.6
ประถมศึกษา	24.5	25.5	23.5	25.3	24.6	24.4
มัธยมศึกษา	24.5	26.4	22.8	16.9	31.9	22.4
อุดมศึกษา	5.9	5.2	6.6	2.4	6.7	5.9
การศึกษาอื่น ๆ	0.1	0.1	*	0.1	0.2	-
การศึกษาปัจจุบัน	100.0	100.0	100.0	100.0	100.0	100.0
	(18,886)	(9,639)	(9,247)	(1,459)	(4,422)	(13,005)
กำลังเรียน	67.7	66.3	69.1	68.0	69.3	67.1
ไม่ได้เรียน	32.3	33.7	30.9	32.0	30.7	32.9
เหตุผลที่ไม่ได้เรียน :	100.0	100.0	100.0	100.0	100.0	100.0
	(5,759)	(3,076)	(2,683)	(458)	(1,325)	(3,975)
ป่วยหรือพิการ	0.9	0.4	1.5	2.8	0.5	0.9
ไม่มีเงินเรียน	30.1	30.0	30.1	68.1	29.1	26.0
คนในครัวเรือนป่วย						
ต้องดูแล	*	-	0.1	-	0.2	-
เรียนจบการศึกษาแล้ว	53.5	52.3	54.8	11.6	39.0	63.1
อื่น ๆ	15.5	17.3	13.5	17.5	31.2	10.0

หมายเหตุ : ไม่รวมไม่ทราบ

* น้อยกว่า 0.1

3.3 อาชีพในรอบสัปดาห์

ในการสำรวจประชากรในชุมชนผู้มีรายได้ในวัยของ 3 จังหวัดในภาคใต้ ได้สอบถามประชากรที่มีอายุตั้งแต่ 15 ปีขึ้นไป เกี่ยวกับภาวะการทำงานในรอบ 7 วันก่อนวันสัมภาษณ์ (ตารางสถิติที่ 8) พบว่า สัดส่วนของประชากรอายุ 15 ปีขึ้นไปดังกล่าว เป็นผู้ทำงานมากกว่าเป็นผู้ไม่ทำงาน คือ ประมาณร้อยละ 70.4 และ 29.6 ตามลำดับ โดยภูเก็ตมีสัดส่วนของผู้มีงานทำมากที่สุดและมากกว่าจังหวัดอื่นๆ (ร้อยละ 71.9) รองลงมา คือ สงขลา (ร้อยละ 70.2) และจังหวัดที่มีผู้ไม่ทำงานมากที่สุด คือ ตรัง (ร้อยละ 33.2)

เมื่อพิจารณาอาชีพ 5 อันดับแรก ของประชากรที่อาศัยอยู่ในชุมชนฯ (แผนภูมิ ข) พบว่า อาชีพอันดับแรกคือ ค้าขาย (ร้อยละ 27.8) รองลงมา คือ ลูกจ้างและพนักงานบริษัท/ห้างร้าน/ร้านค้า (ร้อยละ 20.3 และ 16.6 ตามลำดับ) ขับรถ/มอเตอร์ไซด์รับจ้าง (ร้อยละ 8.6) และรับจ้างทั่วไป (ร้อยละ 8.2) นอกจากนี้พบว่าเพศหญิง มีอาชีพค้าขายสูงกว่าเพศชาย คือ ร้อยละ 39.2

หากพิจารณาเปรียบเทียบอาชีพระหว่างจังหวัด พบว่า ประชากรในสงขลามีอาชีพค้าขายสูงกว่าจังหวัดอื่น ในขณะที่ตรังมีผู้ประกอบอาชีพลูกจ้างสูงกว่าจังหวัดอื่น (ร้อยละ 40.7) ภูเก็ตมีสัดส่วนของอาชีพพนักงานบริษัท/ห้างร้าน/ร้านค้า สูงประมาณ 4.7 เท่าของจังหวัดสงขลา (ร้อยละ 38.7) ในขณะที่อาชีพรับจ้างทั่วไปและขับรถ/มอเตอร์ไซด์รับจ้าง พบมากในสงขลา

แผนภูมิ ข ร้อยละของประชากรในชุมชนผู้มีรายได้น้อยในเมืองที่มีอายุตั้งแต่ 15 ปีขึ้นไป
 จำแนกตามอาชีพ 5 อันดับแรก และเพศ ของจังหวัดในภาคใต้

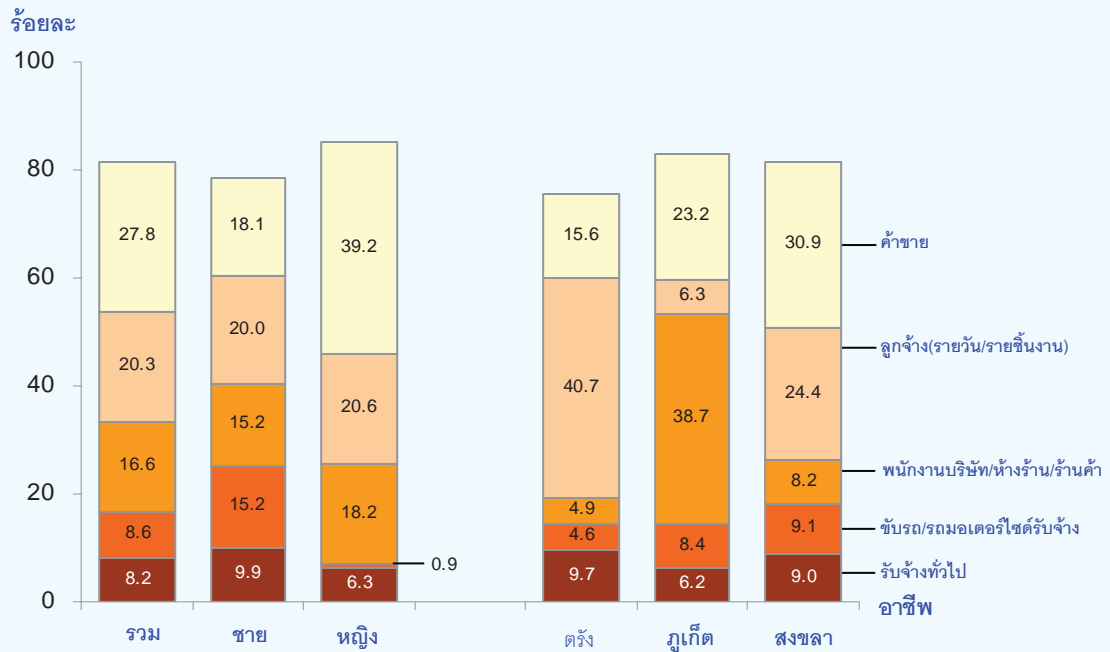

3.4 รายได้สุทธิเฉลี่ยต่อสัปดาห์

ถ้านำรายได้สุทธิเฉลี่ยต่อสัปดาห์ของประชากรในชุมชนผู้มีรายได้น้อยในเมืองของ 3 จังหวัดในภาคใต้ที่มีอายุตั้งแต่ 15 ปีขึ้นไป และเป็นผู้มีงานทำมาพิจารณา พบว่า ส่วนใหญ่เกินกว่าครึ่งหนึ่งของผู้มีรายได้คือ ร้อยละ 71.1 มีรายได้เฉลี่ยน้อยกว่า 1,501 บาทต่อสัปดาห์ รองลงมา ร้อยละ 25.2 มีรายได้เฉลี่ย 1,501 - 3,000 บาทต่อสัปดาห์ และร้อยละ 3.0 มีรายได้เฉลี่ย 3,001 – 6,000 บาทต่อสัปดาห์ ตามลำดับ สำหรับผู้ที่มีรายได้เฉลี่ยต่อสัปดาห์สูงกว่า 6,001 บาทขึ้นไป มีเพียงร้อยละ 0.7 เท่านั้น (แผนภูมิ ค)

เมื่อพิจารณาช่วงรายได้เฉลี่ยต่อสัปดาห์กับเพศ พบว่า เพศหญิง มีรายได้เฉลี่ยอยู่ในระดับต่ำกว่าชาย (น้อยกว่า 1,501 บาทต่อสัปดาห์) ในขณะที่เพศชาย มีสัดส่วนรายได้เฉลี่ยสูงกว่า คือ ตั้งแต่ 1,501 บาทต่อสัปดาห์ขึ้นไป

หากพิจารณารายได้เฉลี่ยต่อสัปดาห์เป็นจังหวัด พบว่า ตรัง ส่วนใหญ่มีรายได้เฉลี่ยน้อยกว่า 1,501 บาทต่อสัปดาห์สูงสุด คือ ประมาณร้อยละ 93.5 ในขณะที่ภูเก็ตมีรายได้เฉลี่ยตั้งแต่ 1,501 บาทต่อสัปดาห์ขึ้นไปมีสัดส่วนสูงกว่าจังหวัดอื่น และเป็นที่น่าสังเกตว่าตรังไม่พบผู้ที่มีรายได้ตั้งแต่ 3,001 บาทต่อสัปดาห์ขึ้นไป

แผนภูมิ ค ร้อยละของประชากรในชุมชนผู้มีรายได้น้อยในเมือง จำแนกตามรายได้เฉลี่ยต่อสัปดาห์ และเพศ ของจังหวัดในภาคใต้

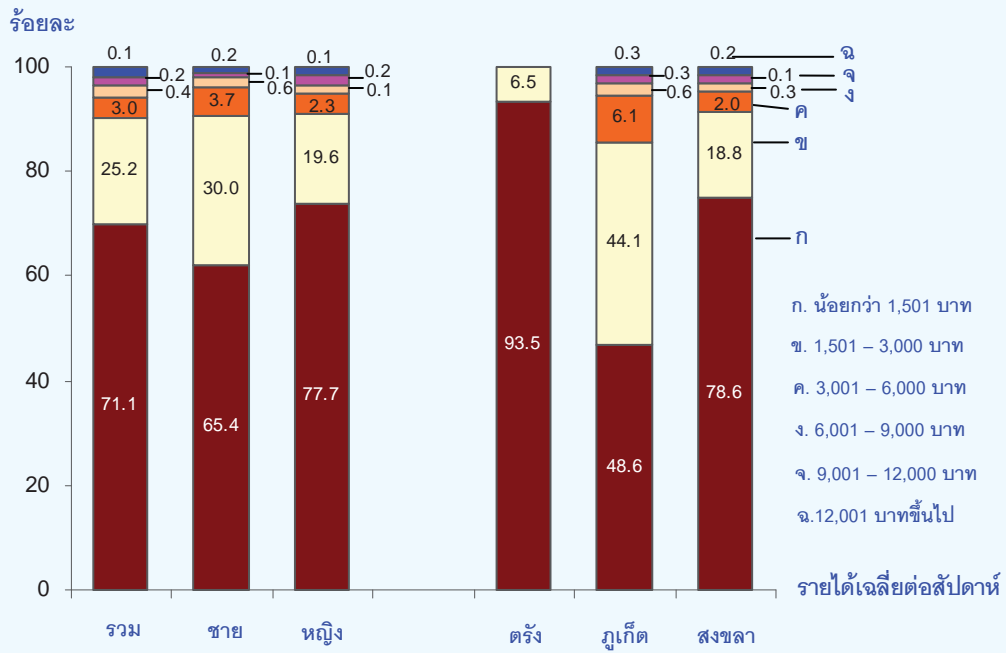

3.5 สถานที่เกิด

เมื่อพิจารณาสถานที่เกิดของประชากรในชุมชนผู้มีรายได้น้อยในเมือง 3 จังหวัดของภาคใต้ (ตาราง 2) พบว่า เกินกว่าครึ่งหนึ่ง (ร้อยละ 60.7) ของประชากรในชุมชนฯ ของจังหวัดภาคใต้เป็นผู้ที่เกิดนอกชุมชนซึ่งเป็นสถานที่อาศัยอยู่ในปัจจุบัน โดยภูเกิดและสงขลา เกินกว่าร้อยละ 50 เกิดนอกชุมชนนี้ ส่วนตรังเกิดในชุมชนนี้ สูงที่สุด (ร้อยละ 51.8) หากพิจารณาเป็นกลุ่มอายุ พบว่า เกินกว่าครึ่งหนึ่งของประชากรกลุ่มอายุ 0-14 ปี ที่อาศัยอยู่ในชุมชนฯ เป็นผู้ที่เกิดในชุมชนนี้ คือ ร้อยละ 70.9 ในขณะที่ผู้ที่มีอายุตั้งแต่ 15 ปีขึ้นไป เกินกว่าครึ่งหนึ่งเป็นผู้ที่มีสถานที่เกิดนอกชุมชนฯ โดยเฉพาะกลุ่มอายุ 20 – 59 ปี และ 60 ปีขึ้นไป มีสัดส่วนสูงประมาณร้อยละ 70.0

ตาราง 2 จำนวนและร้อยละของประชากรในชุมชนผู้มีรายได้น้อยในเมือง จำแนกตามกลุ่มอายุ สถานที่เกิด ของจังหวัดในภาคใต้

กลุ่มอายุ (ปี) และสถานที่เกิด	รวม	ภาคใต้		
		ตรัง	ภูเก็ต	สงขลา
รวม	100.0	100.0	100.0	100.0
	(62,866)	(4,311)	(16,270)	(42,285)
เกิดในชุมชนนี้	39.1	51.8	17.2	46.2
เกิดนอกชุมชนนี้	60.7	48.0	82.3	53.7
เกิดต่างประเทศ	0.2	0.2	0.5	0.1
0-14	100.0	100.0	100.0	100.0
	(15,644)	(1,330)	(3,236)	(11,078)
เกิดในชุมชนนี้	70.9	84.0	49.6	75.6
เกิดนอกชุมชนนี้	28.8	15.8	49.7	24.2
เกิดต่างประเทศ	0.3	0.2	0.7	0.2
15-19	100.0	100.0	100.0	100.0
	(4,454)	(341)	(1,124)	(2,989)
เกิดในชุมชนนี้	48.2	67.2	16.6	57.9
เกิดนอกชุมชนนี้	51.4	32.8	81.8	42.1
เกิดต่างประเทศ	0.4	-	1.6	-
20-59	100.0	100.0	100.0	100.0
	(35,904)	(2,176)	(10,638)	(23,090)
เกิดในชุมชนนี้	26.1	37.6	8.7	33.0
เกิดนอกชุมชนนี้	73.8	62.0	91.1	66.9
เกิดต่างประเทศ	0.1	0.4	0.2	0.1
60 ปีขึ้นไป	100.0	100.0	100.0	100.0
	(6,865)	(463)	(1,272)	(5,130)
เกิดในชุมชนนี้	28.8	14.7	6.3	36.0
เกิดนอกชุมชนนี้	70.8	85.3	91.5	64.0
เกิดต่างประเทศ	0.4	-	2.2	-

หมายเหตุ : ไม่รวมไม่ทราบ

หากพิจารณาสถานที่เกิดเป็นกลุ่มอายุและจังหวัด พบว่า ประชากรที่อาศัยอยู่ในชุมชนฯ ในกลุ่มอายุ 0-14 ปี ทุกจังหวัด เกินกว่าครึ่งหนึ่งเป็นผู้ที่เกิดในชุมชนที่อาศัยอยู่ในปัจจุบัน โดยตรง มีสัดส่วนของประชากรกลุ่มอายุ 0-14 ปี ที่เกิดในชุมชนสูงที่สุด (ร้อยละ 84.0) ในขณะที่กลุ่มอายุ 15-19 ปี ตรงและสงขลามีผู้เกิดในชุมชนเกินกว่าครึ่ง และภูเก็ตเกิดนอกชุมชนสูงที่สุด (ร้อยละ 81.8) ส่วนกลุ่มอายุ 20 ปีขึ้นไป แทบทุกจังหวัดเกินกว่าครึ่งหนึ่งเป็นผู้ที่เกิดนอกชุมชน ซึ่งแสดงให้เห็นภาพการเป็นผู้ย้ายถิ่น และในกลุ่มอายุ 20-59 ปี พบผู้ที่มีสถานที่เกิดต่างประเทศกระจายอยู่ทุกจังหวัด

3.6 ประชากรในชุมชนที่เป็นผู้ย้ายถิ่น และสถานที่อยู่สุดท้ายก่อนย้ายเข้ามาอยู่ในชุมชนที่อยู่ปัจจุบัน

เมื่อนำประชากรที่อาศัยอยู่ในชุมชนผู้มีรายได้ไม่น้อยในเมือง 3 จังหวัดของภาคใต้ (ตาราง 3) มาพิจารณาการเป็นผู้ย้ายถิ่น ซึ่งหมายถึงเป็นผู้ที่อยู่ในชุมชนแห่งนี้ไม่เกิน 5 ปี จำแนกตามสถานที่อยู่สุดท้ายก่อนย้ายเข้ามาอาศัยอยู่ในชุมชนที่อาศัยอยู่ปัจจุบัน พบว่า การย้ายถิ่นหรือการเคลื่อนย้ายถิ่นระหว่างถิ่นต้นทางกับชุมชนที่อยู่ปัจจุบันของประชากรในชุมชนฯ ส่วนใหญ่เกินกว่าครึ่งหนึ่งของประชากร (ร้อยละ 67.3) เป็นผู้ที่เคยอาศัยอยู่ภายในจังหวัดที่ชุมชนของตนเองตั้งอยู่ (จังหวัดที่อยู่ปัจจุบัน) โดยทุกจังหวัดมีสัดส่วนเกินกว่าร้อยละ 54.0 สำหรับการย้ายถิ่นของประชากรในชุมชนฯ ที่มาจากจังหวัดอื่น พบมากในจังหวัดตรัง (ประมาณร้อยละ 45.1) ประชากรในชุมชนฯ ที่ย้ายมาจากจังหวัดอื่น ส่วนใหญ่ เป็นผู้ที่เคยอาศัยอยู่ในชุมชนอื่นมาก่อน โดยมาจากชุมชนนอกเขตเทศบาล มากกว่าชุมชนในเขตเทศบาล (ร้อยละ 10.9 และ 6.8 ตามลำดับ)

ตรัง มีผู้ย้ายถิ่นที่มาจากจังหวัดอื่นโดยมาจากชุมชนนอกเขตเทศบาล สูงกว่าจังหวัดอื่น (ร้อยละ 26.0) สำหรับผู้ย้ายถิ่นที่มีสถานที่อยู่สุดท้ายมาจากต่างประเทศ พบมากในภูเก็ต (ร้อยละ 0.2) โดยส่วนใหญ่เป็นผู้ที่มาจากประเทศพม่า

ตาราง 3 จำนวนและร้อยละของประชากรในชุมชนผู้มีรายได้ร้อยละ 10 ในเมืองที่เป็นผู้ย้ายถิ่น จำแนกตามสถานที่อยู่สุดท้ายก่อนย้ายเข้ามาอยู่ในชุมชนปัจจุบัน ของจังหวัดในภาคใต้

สถานที่อยู่สุดท้าย ก่อนย้ายเข้ามาอยู่ในชุมชนปัจจุบัน	รวม	ภาคใต้		
		ตรัง	ภูเก็ต	สงขลา
รวม	100.0	100.0	100.0	100.0
	(8,606)	(257)	(5,082)	(3,267)
อยู่ภายในจังหวัดที่ชุมชนนี้ตั้งอยู่	67.3	54.9	68.6	66.4
อยู่จังหวัดอื่น ๆ/ต่างประเทศ	32.7	45.1	31.4	33.6
- มาจากชุมชนในเขตเทศบาล	6.8	7.4	5.6	8.7
- มาจากชุมชนนอกเขตเทศบาล	10.9	26.1	7.4	15.3
- ไม่ได้มาจากชุมชน	14.8	11.7	18.2	9.7
- อยู่ต่างประเทศ	0.2	-	1.5	-

3.7 เหตุผลที่ย้ายเข้ามาอยู่ในชุมชนที่อยู่ปัจจุบัน

หากพิจารณาการเป็นผู้ย้ายถิ่น กับเหตุผลที่ย้ายเข้ามาอาศัยอยู่ในชุมชนที่อยู่ปัจจุบัน และสถานที่อยู่สุดท้ายก่อนย้ายเข้ามาอยู่ในชุมชนแห่งนี้ ของประชากรในชุมชน 3 จังหวัดของภาคใต้ พบว่า ส่วนใหญ่ย้ายเข้ามาเพราะต้องการงานทำมากที่สุด (ร้อยละ 32.5) และเป็นผู้ที่อาศัยอยู่จังหวัดอื่น/ต่างประเทศ ก่อนย้ายเข้ามาในชุมชนนี้ (ร้อยละ 44.0) เหตุผลรองลงมาของการย้ายถิ่น คือ ย้ายตามหัวหน้าหรือสมาชิกในครัวเรือน (ร้อยละ 27.7) และย้ายตามคู่สมรส (ร้อยละ 19.0) ซึ่งผู้ที่ย้ายถิ่นด้วย 2 เหตุผลดังกล่าว ส่วนใหญ่เป็นผู้ที่เคยอาศัยอยู่ในจังหวัดที่ชุมชนแห่งนี้ตั้งอยู่ หรือเป็นจังหวัดที่อาศัยอยู่ในปัจจุบัน (ร้อยละ 27.5 และ 21.0 ตามลำดับ) สำหรับเหตุผลของการย้ายถิ่นที่นอกเหนือจากที่กล่าวมาแล้ว มีไม่เกินร้อยละ 7.0

ตาราง 4 จำนวนและร้อยละของประชากรในชุมชนผู้มีรายได้น้อยในเมืองที่เป็นผู้ย้ายถิ่น จำแนกตามสถานที่อยู่สุดท้ายก่อนย้ายเข้ามาอยู่ในชุมชนที่อยู่ปัจจุบัน และเหตุผลที่ย้ายเข้ามาอยู่ในภาคใต้

จังหวัดและสถานที่อยู่สุดท้ายก่อนย้ายเข้ามาอยู่ในชุมชนที่อยู่ปัจจุบัน	จำนวน	ร้อยละ	เหตุผลที่ย้าย							
			หางานทำ	ย้ายเนื่อง จากงาน	เพื่อการศึกษา	ย้ายตาม คู่สมรส	ย้ายตามหัวหน้า หรือสมาชิก	ถูกไล่ที่	เป็นบ้านเช่า ราคาถูก	อื่นๆ
รวม	8,607	100.0	32.5	6.5	3.3	19.0	27.7	1.3	5.7	4.0
อยู่ในจังหวัดที่ชุมชนนี้ตั้งอยู่	5,794	100.0	27.0	7.1	2.6	21.0	27.5	2.0	8.4	4.4
อยู่จังหวัดอื่นๆ/ต่างประเทศ	2,813	100.0	44.0	5.4	4.7	14.9	28.0	-	0.2	2.8
ตรัง	259	100.0	18.2	4.6	6.6	36.9	23.6	-	1.5	9.6
อยู่ในจังหวัดที่ชุมชนนี้ตั้งอยู่	143	100.0	11.9	4.2	9.8	46.8	13.3	-	2.8	11.2
อยู่จังหวัดอื่นๆ/ต่างประเทศ	116	100.0	25.9	5.1	2.6	22.4	36.2	-	-	7.8
ภูเก็ต	5,081	100.0	41.7	6.5	2.9	15.3	23.1	1.7	7.3	1.5
อยู่ในจังหวัดที่ชุมชนนี้ตั้งอยู่	3,485	100.0	36.1	8.2	1.8	16.8	22.2	2.4	10.6	1.9
อยู่จังหวัดอื่นๆ/ต่างประเทศ	1,596	100.0	53.9	2.8	5.4	12.3	25.1	-	-	0.5
สงขลา	3,267	100.0	19.5	6.6	3.5	23.2	35.3	1.0	3.7	7.2
อยู่ในจังหวัดที่ชุมชนนี้ตั้งอยู่	2,169	100.0	13.3	5.4	3.4	26.0	37.2	1.5	5.3	7.9
อยู่จังหวัดอื่นๆ/ต่างประเทศ	1,098	100.0	31.6	9.1	3.7	17.9	31.5	-	0.5	5.7

หมายเหตุ : ไม่รวมไม่ทราบ

ถ้าพิจารณาเป็นรายจังหวัด พบว่า ภูเก็ตให้เหตุผลของการย้ายถิ่นอันดับแรก คือต้องการหางานทำ ส่วนตรัง ให้เหตุผลของการย้ายถิ่น คือ เพื่อย้ายตามคู่สมรส (ร้อยละ 36.9) และสงขลา ย้ายตามหัวหน้าครัวเรือนหรือสมาชิกในครัวเรือน (ร้อยละ 35.3) ส่วนเหตุผลอื่นๆ พบว่า ภูเก็ตและสงขลา ย้ายเนื่องจากงานสูงกว่าจังหวัดอื่น ประมาณร้อยละ 6.0 ย้ายเพื่อการศึกษา มีสัดส่วนสูงมากที่ตรัง (ร้อยละ 6.6) ในขณะที่ย้ายเนื่องจากเป็นบ้านเช่าราคาถูก พบมากที่สุด ภูเก็ต (ร้อยละ 7.3) และทุกจังหวัดของผู้ย้ายถิ่นเนื่องจากหางานทำ เป็นผู้ที่เคยอาศัยอยู่จังหวัดอื่นๆ/ต่างประเทศ (ตาราง 4)

3.8 การดูแลบุตรของสตรีเคยสมรส

จากการสำรวจสตรีเคยสมรสที่มีอายุตั้งแต่ 13 ปีขึ้นไป และมีบุตรอายุ 0-5 ปี ในชุมชนผู้มีรายได้น้อยในเมือง 3 จังหวัดของภาคใต้ พบว่า ส่วนใหญ่ ร้อยละ 87.0 สตรีเคยสมรสและสามีเป็นผู้ดูแลบุตรด้วยตนเอง รองลงมาเป็น ปู่ ย่า ตา ยาย เป็นผู้ดูแล (ร้อยละ 8.5) นอกจากนี้ได้แก่ พี่ น้อง ญาติอื่น ๆ และจ้างคนดูแล รวมกันมีประมาณร้อยละ 3.5 ในขณะที่การไปใช้บริการสถานรับเลี้ยงเด็กมีเพียงร้อยละ 0.9 โดยพบที่ภูเก็ต และสงขลา เท่านั้น

หากพิจารณาเป็นจังหวัด พบว่า ส่วนใหญ่เกินกว่าร้อยละ 80 สตรีเคยสมรสและสามีเป็นผู้ดูแลบุตรด้วยตนเอง รองลงมา คือ ปู่ ย่า ตา ยาย เป็นผู้ดูแล เป็นที่น่าสังเกตว่าสตรีเคยสมรสในภูเก็ต จ้างคนดูแลบุตรสูงกว่าจังหวัดอื่น คือ ร้อยละ 2.4 ในขณะที่สงขลาให้สถานรับเลี้ยงเด็กเป็นผู้ดูแลมากที่สุด (ร้อยละ 1.2) (ตาราง 5)

ตาราง 5 จำนวนและร้อยละของสตรีเคยสมรสในชุมชนผู้มีรายได้น้อยในเมือง ที่มีอายุตั้งแต่ 13 ปีขึ้นไป และมีบุตรอายุ 0 – 5 ปี จำแนกตามผู้ดูแล ของจังหวัดในภาคใต้

ผู้ดูแลบุตร	รวม	ภาคใต้		
		ตรัง	ภูเก็ต	สงขลา
รวม	100.0 (4,128)	100.0 (354)	100.0 (807)	100.0 (2,967)
พ่อ/แม่ ดูแลเอง	87.0	84.5	79.7	89.3
ปู่ ย่า ตา ยาย	8.5	13.0	12.6	6.9
พี่ น้อง	0.9	1.4	0.2	1.0
ญาติอื่น ๆ	1.6	-	4.9	0.9
จ้างคนดูแล	1.0	0.3	2.4	0.7
สถานรับเลี้ยงเด็ก	0.9	-	0.2	1.2
อื่นๆ	0.1	0.8	-	-

หมายเหตุ : ไม่รวมไม่ทราบ

3.9 กิจกรรมการใช้เวลาว่างอันดับแรกของเด็กและเยาวชนที่มีอายุ 6 – 24 ปี

จากการสำรวจเด็กและเยาวชนที่มีอายุ 6 – 24 ปี ในชุมชน 3 จังหวัดของภาคใต้ เกี่ยวกับกิจกรรมที่ทำในเวลาว่าง โดยพิจารณาจากกิจกรรมการใช้เวลาว่างที่สำคัญอันดับแรกที่ตอบสนองสัมภาษณ์ พบว่ามีเด็กและเยาวชนที่มีอายุ 6 – 24 ปี จำนวน 18,980 คน โดยสงขลา มีจำนวนสูงที่สุด คือ 13,059 คน รองลงมา คือ ภูเก็ต มีจำนวน 4,436 คน

เมื่อพิจารณากิจกรรมที่เด็กและเยาวชนทำในเวลาว่างอันดับแรก พบว่า ส่วนใหญ่ใช้เวลาในการดูโทรทัศน์/VCD/CD/DVD มากที่สุด (ร้อยละ 70.1) รองลงมา คือ ฟังวิทยุ/ฟังเทป (ร้อยละ 9.3) สังสรรค์กับเพื่อน (ร้อยละ 7.0) อ่านหนังสือ (ร้อยละ 4.4) และ กิจกรรมที่เหลือมีสัดส่วนน้อยมากไม่เกินร้อยละ 3.5

หากพิจารณาเป็นจังหวัด พบว่า เด็กและเยาวชนทุกจังหวัดมีส่วนร่วมการดูโทรทัศน์ / VCD / CD / DVD สูง ประมาณร้อยละ 70.0 เยาวชนในสงขลาใช้เวลาว่างในการฟังวิทยุ/ฟังเทปมากที่สุด (ร้อยละ 10.8) ส่วนที่ใช้เวลาว่างด้วยการสังสรรค์กับเพื่อน พบที่ ตรัง สูงกว่าจังหวัดอื่น (ร้อยละ 14.9) และภูเก็ตอ่านหนังสือมากกว่าจังหวัดอื่น (ร้อยละ 5.5) นอกจากนี้ยังพบว่า กิจกรรมเกี่ยวกับการเล่นเกมส้อมพิวเตอร์ พบทุกจังหวัด ในสัดส่วนที่ไม่มากนัก ในขณะที่การเล่นอินเทอร์เน็ต ไม่พบทุกจังหวัดและมีน้อยมาก และเป็นที่น่าสังเกตว่า การใช้เวลาว่างไปห้องสมุดของเด็กและเยาวชนในชุมชน 3 จังหวัดของภาคใต้ไม่พบการทำกิจกรรมนี้ (ตาราง 6)

ตาราง 6 จำนวนและร้อยละของประชากรในชุมชนผู้มีรายได้น้อยในเมืองที่มีอายุ 6 - 24 ปี
จำแนกตามกิจกรรมการใช้เวลาว่างอันดับแรก ของจังหวัดในภาคใต้

กิจกรรมการใช้เวลาว่าง อันดับแรก	รวม	ภาคใต้		
		ตรัง	ภูเก็ต	สงขลา
รวม	(18,980)	(1,487)	(4,436)	(13,059)
ฟังวิทยุ/เทป	9.3	5.2	6.0	10.8
ดูโทรทัศน์/VCD/CD/DVD	70.1	70.0	71.7	69.5
อ่านหนังสือ	4.4	2.6	5.5	4.2
เล่นกีฬาหรือออกกำลังกาย	3.4	3.0	5.9	2.6
เล่นเกมสื่คอมพิวเตอร์	1.7	2.2	0.9	2.0
ไปศูนย์การค้า/สวนสาธารณะ	0.5	-	1.8	0.2
สังสรรค์กับเพื่อน	7.0	14.9	5.8	6.5
เดินทางท่องเที่ยว	0.2	-	-	0.2
ทำงานอดิเรก ^{1/}	0.7	1.5	0.7	0.6
คุยโทรศัพท์กับเพื่อน	0.3	-	0.4	0.3
ไปห้องสมุด	-	-	-	-
เล่นอินเตอร์เน็ต	0.3	-	0.5	0.3
อื่นๆ	2.1	0.3	0.8	2.8

หมายเหตุ : ไม่รวมไม่ทราบ

1/ เช่น เลี้ยงสัตว์ ปลูกต้นไม้ ฯลฯ

3.10 การจัดทำบัญชีครัวเรือน

ในการสำรวจประชากรในชุมชนผู้มีรายได้น้อยในเมือง 3 จังหวัดของภาคใต้ ได้มีการสอบถามเกี่ยวกับ “การจัดทำบัญชีครัวเรือน” หรือ “บัญชีรายรับ – รายจ่าย” ของตนเองหรือครอบครัว เป็นการจัดทำตามแนวพระราชดำริ “เศรษฐกิจพอเพียง” ซึ่งข้อมูลการจัดทำบัญชีครัวเรือนได้แสดงภาพการเกิดวินัยทางการเงินของประชาชนและครอบครัว อันจะนำไปสู่ครอบครัวที่เข้มแข็ง และมั่นคงในอนาคต โดยได้สอบถามจากผู้ที่มิอายุตั้งแต่ 13 ปีขึ้นไปที่ตอบสัมภาษณ์ด้วยตนเอง และเคยได้ยินหรือรู้เรื่องการจัดทำบัญชีครัวเรือน จำนวน 10,467 คน พบว่า ส่วนใหญ่ร้อยละ 90.3 ของผู้ตอบสัมภาษณ์ ไม่ได้ทำบัญชีครัวเรือน โดยให้เหตุผลว่า “คิดว่าจะทำ” ร้อยละ 38.6 รองลงมาร้อยละ 32.0 “ไม่คิดจะทำ” ในขณะที่ไม่ทำเพราะ “ยังไม่เข้าใจ” มีร้อยละ 23.4

หากพิจารณาเป็นจังหวัด พบว่า สงขลา มีผู้ที่ทำบัญชีครัวเรือนสูงที่สุด (ร้อยละ 13.4) สำหรับจังหวัดที่ตอบว่า “ไม่ทำ” ด้วยเหตุผลว่า “ไม่คิดจะทำ” พบมากที่สุดที่ สงขลา (ร้อยละ 46.2) “คิดว่าจะทำ” พบมากที่สุดที่ ภูเก็ต และ สงขลา (ร้อยละ 47.2 และ 34.9 ตามลำดับ) ในขณะที่ ตรัง มีผู้ที่ “ไม่ทำ” เพราะ “ยังไม่เข้าใจ” สูงกว่าจังหวัดอื่น คือ ร้อยละ 65.5 (ตาราง 7)

ตาราง 7 จำนวนและร้อยละของประชากรในชุมชนผู้มีรายได้น้อยในเมืองที่ตอบสัมภาษณ์ด้วยตนเอง
ที่มีอายุตั้งแต่ 13 ปีขึ้นไป เกี่ยวกับการจัดทำบัญชีครัวเรือน ของจังหวัดในภาคใต้

การจัดทำบัญชีครัวเรือน	รวม	ภาคใต้		
		ตรัง	ภูเก็ต	สงขลา
	100.0	100.0	100.0	100.0
รวม	(10,467)	(388)	(3,280)	(6,799)
ทำ	11.7	10.4	8.4	13.4
ไม่ทำ	90.3	97.7	96.9	86.6
ความเห็นที่ไม่ทำ	100.0	100.0	100.0	100.0
คิดว่าจะทำ	38.6	24.7	47.2	34.9
เพราะยังไม่เข้าใจ	23.4	65.5	45.8	10.2
ไม่คิดจะทำ	32.0	8.1	5.3	46.2

หมายเหตุ : ไม่รวมไม่ทราบ

ลักษณะครัวเรือน

ในการสำรวจครั้งนั้นนอกจากการเก็บรวบรวมข้อมูล เกี่ยวกับลักษณะของประชากรที่อาศัยอยู่ในชุมชนผู้มีรายได้น้อยในเมืองแล้วยังเก็บรวบรวมลักษณะของครัวเรือนที่ประชากรอาศัยอยู่เกี่ยวกับ ลักษณะที่อยู่อาศัย เศรษฐกิจในครัวเรือน ตลอดจนปัญหาและความช่วยเหลือที่ครัวเรือนต้องการ

3.11 ลักษณะที่อยู่อาศัย และสถานภาพการครอบครองที่อยู่อาศัย

1) ลักษณะที่อยู่อาศัย

เมื่อนำข้อมูลครัวเรือนที่อาศัยอยู่ในชุมชนผู้มีรายได้น้อยในเมือง 3 จังหวัดของภาคใต้ ซึ่งมีจำนวนประมาณ 18,196 ครัวเรือน มาพิจารณาเกี่ยวกับลักษณะของที่อยู่อาศัย พบว่า สถานที่อยู่อาศัยส่วนใหญ่ของประชากรในชุมชนเกินกว่าครึ่งหนึ่ง มีลักษณะเป็นตึกทั้งหลัง (ร้อยละ 54.2) รองลงมาคือ เป็นครึ่งตึกครึ่งไม้ (ร้อยละ 23.5) และเป็นไม้ทั้งหลัง (ร้อยละ 19.5) ตามลำดับ อีกประมาณร้อยละ 2.0 จะสร้างด้วยวัสดุไม่ถาวรในท้องถิ่น และวัสดุใช้แล้ว/วัสดุเหลือใช้ สำหรับวัสดุอื่น ๆ มีน้อยมาก เพียงร้อยละ 0.8

หากพิจารณาเป็นจังหวัด พบว่า ลักษณะที่อยู่อาศัยของประชากรในชุมชนที่เป็นตึกทั้งหลัง พบมากในจังหวัดภูเก็ต และตรัง (ร้อยละ 70.8 และ 52.1 ตามลำดับ) ในขณะที่เป็นครึ่งตึกครึ่งไม้ และไม้ทั้งหลัง พบมากที่สุดที่ตรังและสงขลา (ร้อยละ 33.3 และ 30.3 ตามลำดับ) สำหรับลักษณะของที่อยู่อาศัยที่ใช้วัสดุไม่ถาวรในท้องถิ่น พบมากที่สุดที่ ภูเก็ต คือ ร้อยละ 5.3 (แผนภูมิ 5)

แผนภูมิ ๖ ร้อยละของลักษณะที่อยู่อาศัยของครัวเรือนในชุมชนผู้มีรายได้ต่ำในเมือง ของจังหวัดในภาคใต้

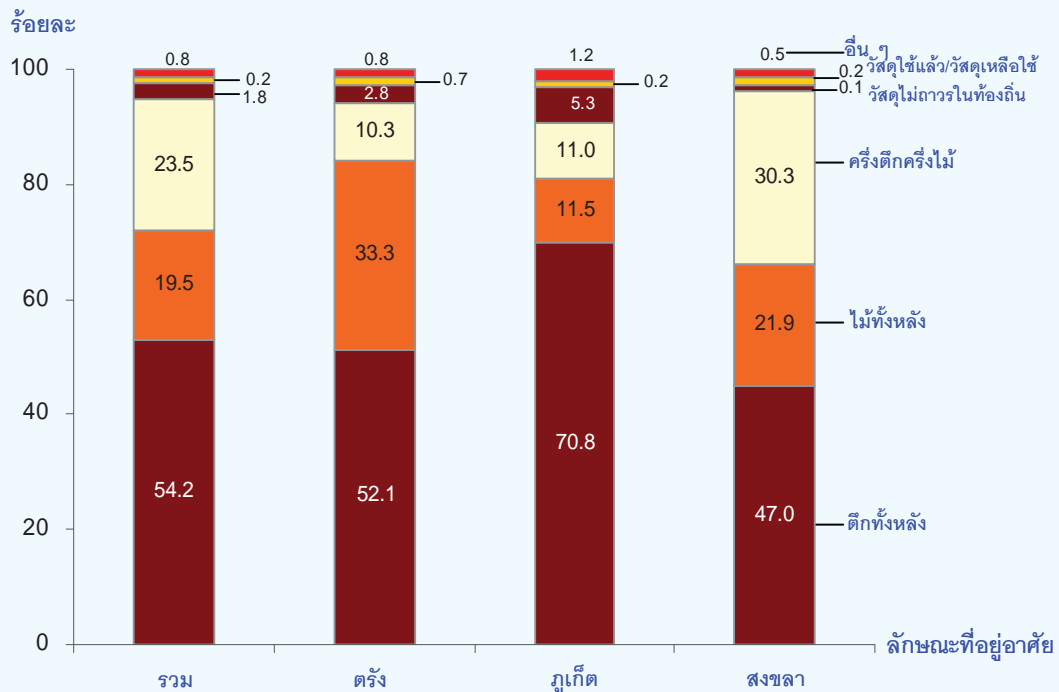

2) สถานภาพการครอบครองที่อยู่อาศัย

เมื่อพิจารณาสถานภาพการครอบครองที่อยู่อาศัยของครัวเรือนในชุมชน 3 จังหวัดของภาคใต้ โดยการจำแนกสถานภาพการครอบครองออกเป็น 5 กลุ่ม (แผนภูมิ ๗) คือ กลุ่มที่ 1 เป็นเจ้าของบ้านในที่ดินตนเอง/ ที่ของญาติ/ที่สาธารณะ/ที่บุกรุก กลุ่มที่ 2 เป็นเจ้าของบ้านในที่ดินที่เช่าสิทธิ์/เช่า/เช่าซื้อ และกลุ่มที่ 3 อยู่โดยไม่ต้องเสียค่าเช่า กลุ่มที่ 4 เป็นบ้านเช่า/ห้องเช่า/ห้องแบ่งเช่า และกลุ่มที่ 5 การครอบครองในลักษณะอื่น ๆ พบว่า ส่วนใหญ่สถานภาพการครอบครองที่อยู่อาศัยของครัวเรือนในชุมชน คือ เป็นเจ้าของบ้านในที่ดินตนเอง/ที่ของญาติ/ที่สาธารณะ/ที่บุกรุก (ร้อยละ 50.7) รองลงมาเป็นเจ้าของบ้านเช่า/ห้องเช่า/ห้องแบ่งเช่า (ร้อยละ 27.4)

หากพิจารณาลักษณะการครอบครองที่อยู่อาศัยในรายจังหวัดตามกลุ่มที่กำหนด พบว่า กลุ่มที่ 1 การเป็นเจ้าของบ้านในที่ดินตนเอง/ที่ของญาติ/ที่สาธารณะ/ที่บุกรุก ของสงขลาสูงกว่าจังหวัดอื่น (ร้อยละ 62.7)

สำหรับลักษณะการครอบครองที่อยู่อาศัยแบบกลุ่มที่ 2 การเป็นเจ้าของบ้านในที่ดินเช่าสิทธิ์/เช่า/เช่าซื้อ พบว่า ตรัง มีสัดส่วนสูงกว่าจังหวัดอื่น คือ ร้อยละ 25.5

ลักษณะการครอบครองแบบกลุ่มที่ 3 อยู่โดยไม่ต้องเสียค่าเช่าพบมากที่สุดที่ ตรัง คือ ร้อยละ 7.8

ลักษณะการครอบครองแบบกลุ่มที่ 4 บ้านเช่า/ห้องเช่า/ห้องแบ่งเช่า มีสัดส่วนค่อนข้างสูงในภูเก็ต คือ ร้อยละ 51.6

ส่วนลักษณะการครอบครองแบบกลุ่มที่ 5 อื่น ๆ พบในจังหวัดภูเก็ตเท่านั้น

แผนภูมิ ๑ ร้อยละของสถานภาพการครอบครองที่อยู่อาศัยของครัวเรือนในชุมชนผู้มีรายได้น้อยในเมือง
จำแนกตามจังหวัดในภาคใต้

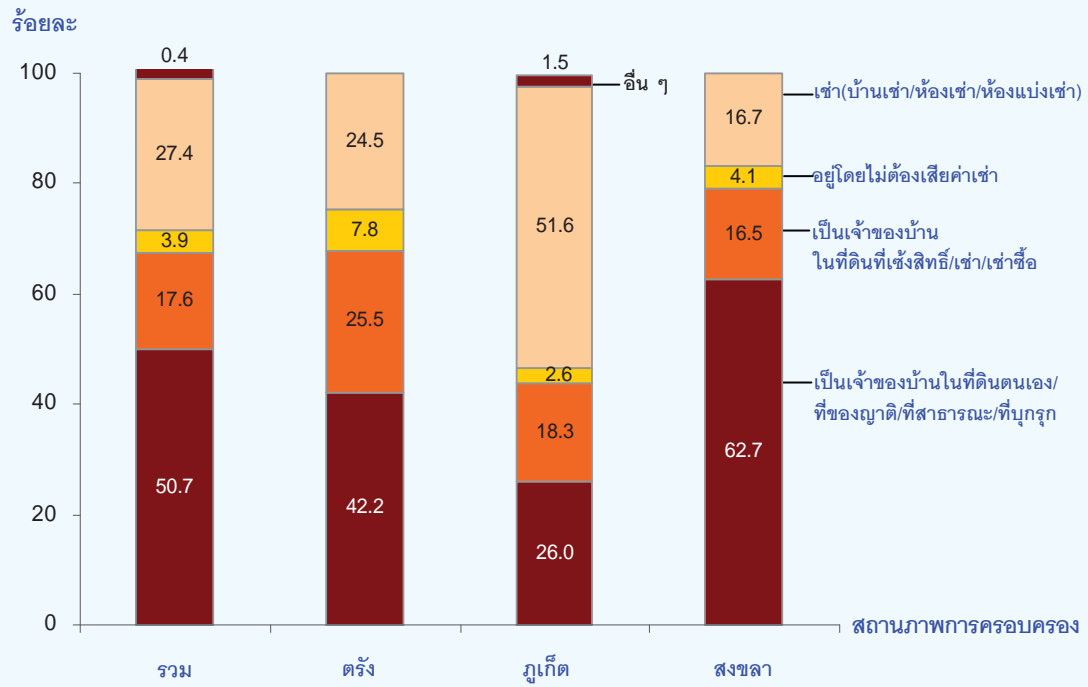

3.12 การเป็นหนี้และวัตถุประสงค์ของการกู้ยืม จำนวนเงินที่เป็นหนี้ และแหล่งที่มาของการกู้ยืม

1) การเป็นหนี้และวัตถุประสงค์ของการกู้ยืม (อันดับแรก)

เมื่อนำข้อมูลครัวเรือนที่อยู่ในชุมชนผู้มีรายได้น้อยในเมือง 3 จังหวัดของภาคใต้ จำนวนประมาณ 18,177 ครัวเรือน มาพิจารณาเกี่ยวกับการเป็นหนี้ (ตาราง 8) พบว่า ครัวเรือนที่เป็นหนี้ไม่ถึงครึ่งหนึ่งของครัวเรือนในชุมชนฯ คือ มีจำนวน 8,650 ครัวเรือน หรือ ร้อยละ 47.5

หากพิจารณาเป็นจังหวัด พบว่า ครัวเรือนใน ตรัง เป็นหนี้สูงที่สุด คือ ร้อยละ 70.3 รองลงมา คือ สงขลา (ร้อยละ 47.0) ในขณะที่ ภูเก็ต มีครัวเรือนที่เป็นหนี้ต่ำที่สุด (ร้อยละ 43.7)

เมื่อพิจารณาถึงวัตถุประสงค์ของการกู้ยืม หรือสาเหตุที่เป็นหนี้อันดับแรกของครัวเรือนในชุมชนฯ พบว่า ส่วนใหญ่กู้ยืมเงินเพื่อนำไปใช้จ่ายในการอุปโภค - บริโภคในครัวเรือน (ร้อยละ 40.3) ซึ่งเป็นสาเหตุเดียวกันในทุกจังหวัด รองลงมาคือ การกู้ยืมเงินเพื่อซื้อ/เช่าซื้อยานพาหนะ (ร้อยละ 23.2) ซึ่งพบว่าเป็นหนี้ด้วยสาเหตุนี้สูงกว่าในจังหวัดอื่น (ร้อยละ 32.3) และกู้เพื่อใช้ในการทำธุรกิจ พบมากในสงขลา (ร้อยละ 15.1) ส่วนสาเหตุที่เหลือ พบว่า สงขลา กู้เพื่อนำไปใช้ในการซื้อ/เช่าซื้อบ้านที่ดิน และกู้เพื่อใช้ในการทำเกษตรสูงที่สุด และทุกจังหวัดกู้เพื่อใช้ในการศึกษาเท่ากันประมาณ ร้อยละ 8.0

2) จำนวนเงินที่เป็นหนี้

เมื่อพิจารณาเกี่ยวกับการเป็นหนี้ของครัวเรือนในชุมชนฯ จำนวน 8,633 ครัวเรือน หรือ ร้อยละ 47.5 พบว่า จำนวนเงินที่ครัวเรือนเป็นหนี้ 10,001 – 30,000 บาท มีมากที่สุด (ร้อยละ 29.0) รองลงมา คือ 5,000 – 10,000 บาท (ร้อยละ 22.7) และ 30,001 – 50,000 บาท และ 90,001 – 300,000 บาท มีเท่ากันประมาณร้อยละ 13.0 สำหรับครัวเรือนในชุมชนฯที่เป็นหนี้ตั้งแต่ 300,001 บาทขึ้นไป มีเพียงร้อยละ 5.5 เท่านั้น

หากพิจารณาเป็นจังหวัด พบว่า ครัวเรือนส่วนใหญ่ในชุมชนฯ เป็นหนี้ 10,001 – 30,000 บาท มากที่สุด โดยตรัง เป็นหนี้ในช่วงนี้สูงกว่าจังหวัดอื่น (ร้อยละ 35.8) รองลงมา คือ สงขลา (ร้อยละ 29.4) และภูเก็ต (ร้อยละ 25.8) การเป็นหนี้ของครัวเรือนลำดับรองลงมา คือ 5,000 – 10,000 บาท ซึ่งพบใน ตรังและภูเก็ต ในสัดส่วนใกล้เคียงกัน ประมาณร้อยละ 29.0 และการเป็นหนี้ 30,001 – 50,000 บาท พบว่า ภูเก็ต มีสัดส่วนสูงที่สุด คือ ร้อยละ 15.6 ในขณะที่ สงขลา มีสัดส่วนการเป็นหนี้ 90,001 – 300,000 บาทสูงกว่าจังหวัดอื่น

สำหรับการเป็นหนี้ตั้งแต่ 300,001 บาทขึ้นไป พบว่า สงขลา เป็นหนี้ในช่วงนี้สูงกว่าจังหวัดอื่น คือ ร้อยละ 6.7 (ตาราง 8)

ตาราง 8 จำนวนและร้อยละของครัวเรือนในชุมชนผู้มีรายได้น้อยในเมืองที่เป็นหนี้ จำแนกตามวัตถุประสงค์ของการกู้ยืม (อันดับแรก) จำนวนเงินที่เป็นหนี้ และแหล่งที่มาของการกู้ยืม (อันดับแรก) ของจังหวัดในภาคใต้

การเป็นหนี้และวัตถุประสงค์ของการกู้ยืม จำนวนเงินที่เป็นหนี้ และแหล่งที่มาของการกู้ยืม	รวม	ภาคใต้		
		ตรง	ภูเกิด	สงขลา
รวม	100.0	100.0	100.0	100.0
	(18,177)	(1,112)	(5,303)	(11,765)
ไม่มีหนี้	52.5	29.7	56.3	53.0
มีหนี้	47.5	70.3	43.7	47.0
วัตถุประสงค์ของการกู้ยืม	100.0	100.0	100.0	100.0
	(8,650)	(781)	(2,319)	(5,549)
ซื้อ/เช่าซื้อบ้าน และ/หรือที่ดิน	8.0	2.7	1.8	11.3
ซื้อ/เช่าซื้อยานพาหนะ	23.2	16.1	32.3	20.4
ใช้ในการศึกษา	8.2	9.1	8.3	8.1
ใช้จ่ายอุปโภค-บริโภคในครัวเรือน	40.3	54.0	40.1	38.5
ใช้ในการทำธุรกิจ	14.1	11.9	12.5	15.1
ใช้ในการทำเกษตร	3.5	1.7	0.7	5.0
การรักษา/การเจ็บป่วย	2.1	2.6	2.5	1.6
อื่นๆ	0.6	1.9	1.8	-
จำนวนเงินที่เป็นหนี้ (บาท)	100.0	100.0	100.0	100.0
	(8,633)	(782)	(2,320)	(5,531)
น้อยกว่า 5,000	9.1	11.8	11.8	7.5
5,000 - 10,000	22.7	29.1	28.4	19.3
10,001 - 30,000	29.0	35.8	25.8	29.4
30,001 - 50,000	13.4	11.5	15.6	12.7
50,001 - 90,000	6.5	5.5	4.5	7.4
90,001 - 300,000	13.8	5.3	9.6	17.0
300,001 ขึ้นไป	5.5	1.0	4.3	6.7
แหล่งที่มาของการกู้ยืม	100.0	100.0	100.0	100.0
	(8,416)	(770)	(2,099)	(5,547)
บุคคลในครัวเรือน	2.9	0.2	1.6	3.7
บุคคลอื่นนอกครัวเรือน	51.0	51.6	49.4	51.6
ธ.อาคารสงเคราะห์/ธ.ออมสิน	5.6	3.0	7.7	5.2
ธ.เพื่อการเกษตรและสหกรณ์การเกษตร	3.3	0.4	5.2	3.1
ธ.พาณิชย์แห่งอื่น	3.8	2.3	2.3	4.5
ธุรกิจการเงินที่ไม่ใช่ธนาคารพาณิชย์	13.1	6.8	15.6	13.0
สหกรณ์ออมทรัพย์/สวัสดิการของหน่วยงาน	4.8	1.3	5.0	5.1
กองทุนหมู่บ้าน/ชุมชนเมือง	14.1	33.6	11.7	12.3
อื่นๆ	1.4	0.8	1.5	1.5

หมายเหตุ : ไม่รวมไม่ทราบ

3) แหล่งที่มาของการกู้ยืม (อันดับแรก)

เมื่อพิจารณาแหล่งที่กู้ยืมอันดับแรกของครัวเรือนในชุมชนผู้มีรายได้น้อยในเมือง 3 จังหวัดของภาคใต้ที่เป็นหนี้ และแหล่งที่มาของหนี้สิน (ตาราง 8) ส่วนใหญ่เกินกว่าครึ่งหนึ่งของแหล่งที่กู้ยืมทั้งหมด คือ บุคคลอื่นนอกครัวเรือน (ร้อยละ 51.0) รองลงมา คือ กองทุนหมู่บ้าน/ชุมชนเมืองและธุรกิจการเงินที่ไม่ใช่ธนาคารพาณิชย์ (ร้อยละ 14.1 และ 13.1 ตามลำดับ)

หากพิจารณาเป็นจังหวัด พบว่า ทุกจังหวัดมีการกู้ยืมจากบุคคลอื่นนอกครัวเรือนในสัดส่วนที่สูงเท่ากัน ประมาณร้อยละ 50.0 การกู้ยืมจากกองทุนหมู่บ้าน/ชุมชนเมือง พบที่ ตรังสูงกว่าจังหวัดอื่น (ร้อยละ 33.6) สำหรับการกู้ยืมจากธุรกิจการเงินที่ไม่ใช่ธนาคารพาณิชย์ (Non Bank) ซึ่งกำลังเป็นที่แพร่หลายในเขตเมือง พบมากที่สุดที่ภูเก็ตและสงขลา คือ ร้อยละ 15.6 และ 13.0 ตามลำดับ

3.13 ความช่วยเหลือที่ครัวเรือนในชุมชนต้องการ

ในการสำรวจครัวเรือนในชุมชนผู้มีรายได้น้อยในเมือง 3 จังหวัดของภาคใต้ จำนวน 18,194 ครัวเรือน ได้ทำการสอบถามเกี่ยวกับความช่วยเหลือที่ครัวเรือนต้องการในหลาย ๆ เรื่อง (ตาราง 9) หากพิจารณาความต้องการ 5 อันดับแรก พบว่า ความช่วยเหลือที่ครัวเรือนในชุมชนฯ ต้องการมากที่สุด คือ การจัดหาแหล่งเงินทุนเพื่อประกอบอาชีพ ประมาณร้อยละ 72.1 รองลงมา มีสัดส่วนใกล้เคียงกัน ได้แก่ การจัดหาแหล่งเงินกู้ดอกเบี้ยต่ำและการหางานให้ทำ ประมาณร้อยละ 65.0 จัดหาที่ดินเพื่ออยู่อาศัย/ทำกิน (ร้อยละ 62.3) การจัดตั้งกองทุนเพื่อการศึกษา (ร้อยละ 59.2) และจัดหาบ้านเอื้ออาทร/บ้านมั่นคง มีความต้องการประมาณร้อยละ 55.7

หากพิจารณาเป็นจังหวัดถึงความต้องการให้ช่วยเหลือใน 3 อันดับแรก พบว่า ตรังและสงขลา มีความต้องการให้ช่วยในเรื่องการจัดหาแหล่งเงินทุนเพื่อประกอบอาชีพมากที่สุดและเท่ากัน คือ ประมาณร้อยละ 78.0 ส่วนภูเก็ต ต้องการให้ช่วยเหลือเรื่องบ้านเอื้ออาทร/บ้านมั่นคง สูงที่สุดคือ ร้อยละ 65.2

สำหรับความช่วยเหลือที่ครัวเรือนต้องการในอันดับรองลงมา พบว่า ตรังและสงขลา ต้องการให้จัดหางานให้ทำ (ร้อยละ 76.9 และ 72.3 ตามลำดับ) ในขณะที่ ภูเก็ต ต้องการให้จัดหาที่ดินเพื่ออยู่อาศัย/ทำกิน (ร้อยละ 61.9)

ความช่วยเหลือที่ครัวเรือนต้องการมากเป็นอันดับ 3 พบว่า ตรัง และ สงขลา มีความต้องการให้จัดหาแหล่งเงินกู้ดอกเบี้ยต่ำ คือ ร้อยละ 73.2 และ 69.5 ตามลำดับ ในขณะที่ ภูเก็ต ต้องการให้ช่วยเหลือเรื่องการจัดหาแหล่งเงินทุนเพื่อประกอบอาชีพ (ร้อยละ 56.8)

เป็นที่น่าสังเกตว่า ครัวเรือนในสงขลา มีความต้องการให้ช่วยเหลือทางด้านสาธารณูปโภค ในเรื่อง น้ำประปา และไฟฟ้า มีสัดส่วนสูงกว่าจังหวัดอื่นในภาคใต้ (ร้อยละ 31.7 และ 30.6 ตามลำดับ)

ตาราง 9 จำนวนและร้อยละของครัวเรือนในชุมชนผู้มีรายได้น้อยในเมือง จำแนกตามความช่วยเหลือ
ที่ครัวเรือนต้องการของจังหวัดในภาคใต้

ความช่วยเหลือที่ต้องการ	รวม	ภาคใต้		
		ตรัง	ภูเก็ต	สงขลา
จำนวนครัวเรือน	18,194	1,110	5,302	11,782
โครงการบ้านเช่าอสังหาริมทรัพย์	55.7	50.4	65.2	51.8
จัดหาที่ดินเพื่ออยู่อาศัย/ทำกิน	62.3	58.5	61.9	62.8
บ้านเช่าระยะยาว/ราคาถูก	33.5	35.2	46.2	27.7
จัดทำทะเบียนบ้านให้	26.2	20.0	33.0	23.8
ไฟฟ้า	24.7	15.7	13.4	30.6
น้ำประปา	25.7	18.3	14.0	31.7
มีศูนย์ชุมชน	49.2	51.1	32.6	56.6
มีสถานีอนามัยในชุมชน	42.3	39.4	34.8	46.0
จัดตั้งกองทุนเพื่อการศึกษา	59.2	67.1	46.7	64.0
จัดหาแหล่งเงินกู้ดอกเบี้ยต่ำ	65.7	73.2	55.8	69.5
จัดหาแหล่งเงินกู้เพื่อประกอบอาชีพ	72.1	78.3	56.8	78.3
หางานให้ทำ	65.2	76.9	47.2	72.3
อื่นๆ	12.0	3.4	11.3	13.1

ตารางสถิติ

Statistical Tables

ตารางสถิติ

- ตารางที่ 1 จำนวนประชากรในชุมชนผู้มีรายได้น้อยในเมือง จำแนกตามกลุ่มอายุ และเพศ ภาคใต้
- ตารางที่ 2 จำนวนประชากรในชุมชนผู้มีรายได้น้อยในเมืองที่มีอายุตั้งแต่ 13 ปีขึ้นไป
จำแนกตามสถานภาพสมรส กลุ่มอายุ และเพศ ภาคใต้
- ตารางที่ 3 จำนวนประชากรในชุมชนผู้มีรายได้น้อยในเมืองที่มีอายุตั้งแต่ 6 ปีขึ้นไป จำแนกตาม
กลุ่มอายุ ระดับการศึกษาที่สำเร็จ และเพศ ภาคใต้
- ตารางที่ 4 จำนวนประชากรในชุมชนผู้มีรายได้น้อยในเมืองอายุ 6-24 ปี จำแนกตามกลุ่มอายุ
เพศ การเรียน และสังกัดของที่เรียน ภาคใต้
- ตารางที่ 5 จำนวนประชากรในชุมชนผู้มีรายได้น้อยในเมืองอายุ 6-24 ปี ที่ไม่ได้เรียน
จำแนกตามเหตุผลที่ไม่เรียนหนังสือ อายุที่ออกจากโรงเรียน และเพศ ภาคใต้
- ตารางที่ 6 จำนวนประชากรในชุมชนผู้มีรายได้น้อยในเมืองที่มีอายุตั้งแต่ 15 ปีขึ้นไป จำแนกตาม
การเคยได้รับการศึกษานอกระบบโรงเรียน/อบรมวิชาชีพ กลุ่มอายุ และเพศ ภาคใต้
- ตารางที่ 7 จำนวนประชากรในชุมชนผู้มีรายได้น้อยในเมืองที่มีอายุตั้งแต่ 15 ปีขึ้นไป
ที่เคยเข้ารับการอบรมวิชาชีพ/ฝึกอาชีพ จำแนกตามการนำความรู้ไปใช้ เหตุผลที่ไม่ใช้
กลุ่มอายุ และเพศ ภาคใต้
- ตารางที่ 8 จำนวนประชากรในชุมชนผู้มีรายได้น้อยในเมืองที่มีอายุตั้งแต่ 15 ปีขึ้นไป จำแนกตาม
กลุ่มอายุ อาชีพ และเพศ ภาคใต้
- ตารางที่ 9 จำนวนประชากรในชุมชนผู้มีรายได้น้อยในเมืองและเป็นผู้มีงานทำที่มีอายุตั้งแต่ 15 ปีขึ้นไป
จำแนกตามกลุ่มอายุ รายได้เฉลี่ยต่อสัปดาห์ และเพศ ภาคใต้
- ตารางที่ 10 จำนวนประชากรในชุมชนผู้มีรายได้น้อยในเมืองที่มีอายุตั้งแต่ 15 ปีขึ้นไป จำแนกตาม
กลุ่มอายุ เหตุผลที่ไม่ทำงาน และเพศ ภาคใต้

ตารางสถิติ (ต่อ)

- ตารางที่ 11 จำนวนประชากรในชุมชนผู้มีรายได้น้อยในเมือง จำแนกตามกลุ่มอายุ สถานที่เกิด และเพศ ภาคใต้
- ตารางที่ 12 จำนวนประชากรในชุมชนผู้มีรายได้น้อยในเมือง จำแนกตามสถานที่เกิด ระยะเวลาที่อยู่ในชุมชนนี้ และเพศ ภาคใต้
- ตารางที่ 13 จำนวนประชากรในชุมชนผู้มีรายได้น้อยในเมืองและเป็นผู้ย้ายถิ่นภายใน 4 ปี จำแนกตามสถานที่อยู่สุดท้ายก่อนย้ายเข้ามาอยู่ในชุมชนที่อยู่ปัจจุบัน และกลุ่มอายุ ภาคใต้
- ตารางที่ 14 จำนวนประชากรในชุมชนผู้มีรายได้น้อยในเมืองและเป็นผู้ย้ายถิ่น จำแนกตามสถานที่อยู่สุดท้ายก่อนย้าย และเหตุผลของการย้ายถิ่น ภาคใต้
- ตารางที่ 15 จำนวนประชากรในชุมชนผู้มีรายได้น้อยในเมืองที่ย้ายถิ่นที่มีอายุตั้งแต่ 15 ปีขึ้นไป จำแนกตามกลุ่มอายุ และอาชีพก่อนย้ายเข้ามาอยู่ในชุมชน ภาคใต้
- ตารางที่ 16 จำนวนประชากรในชุมชนผู้มีรายได้น้อยในเมือง จำแนกตามลักษณะการมีชื่อในทะเบียนบ้าน และกลุ่มอายุ ภาคใต้
- ตารางที่ 17 จำนวนสตรีเคยสมรสในชุมชนผู้มีรายได้น้อยในเมืองที่มีอายุตั้งแต่ 13 ปีขึ้นไป จำแนกตามกลุ่มอายุ และจำนวนบุตรที่มีชีวิต ภาคใต้
- ตารางที่ 18 จำนวนสตรีเคยสมรสในชุมชนผู้มีรายได้น้อยในเมืองที่มีอายุตั้งแต่ 13-59 ปี และมีบุตรอายุ 0-5 ปี จำแนกตามกลุ่มอายุ และผู้ดูแลบุตร ภาคใต้
- ตารางที่ 19 จำนวนและร้อยละของหัวหน้าครัวเรือนในชุมชนผู้มีรายได้น้อยในเมืองที่ตอบว่าในครัวเรือนมีเด็กอายุ 0-5 ปี และไม่ใช้บุตรของหญิงเคยสมรสในครัวเรือน จำแนกตามผู้ดูแลเด็ก ภาคใต้ และจังหวัด
- ตารางที่ 20 จำนวนประชากรในชุมชนผู้มีรายได้น้อยในเมืองที่ตอบสัมภาษณ์ด้วยตนเองที่มีอายุตั้งแต่ 13 ปีขึ้นไป จำแนกตามกลุ่มอายุ การเคยได้ยินเรื่องโรคเอดส์ การรู้และเข้าใจเกี่ยวกับโรคเอดส์ และเพศ ภาคใต้

ตารางสถิติ (ต่อ)

- ตารางที่ 21 จำนวนประชากรในชุมชนผู้มีรายได้น้อยในเมืองอายุ 6 -24 ปี จำแนกตามกิจกรรมการใช้เวลาว่างอันดับแรก กลุ่มอายุ และเพศ ภาคใต้
- ตารางที่ 22 จำนวนประชากรในชุมชนผู้มีรายได้น้อยในเมืองที่ตอบสัมภาษณ์ด้วยตนเอง ที่มีอายุตั้งแต่ 13 ปีขึ้นไป จำแนกตามกลุ่มอายุ การติดตามและแหล่งของข่าวสาร อันดับแรก ภาคใต้
- ตารางที่ 23 จำนวนประชากรในชุมชนผู้มีรายได้น้อยในเมืองที่ตอบสัมภาษณ์ด้วยตนเอง ที่มีอายุตั้งแต่ 13 ปีขึ้นไป จำแนกตามกลุ่มอายุ การติดตามข่าวสารเกี่ยวกับการพัฒนาอาชีพ/การงาน และเพศ ภาคใต้
- ตารางที่ 24 จำนวนประชากรผู้มีรายได้น้อยในเมืองที่ตอบสัมภาษณ์ด้วยตนเองที่มีอายุตั้งแต่ 13 ปีขึ้นไป จำแนกตามกลุ่มอายุ การเป็นสมาชิกกลุ่ม และประเภทกลุ่มอันดับแรก ภาคใต้
- ตารางที่ 25 จำนวนประชากรในชุมชนผู้มีรายได้น้อยในเมืองที่ตอบสัมภาษณ์ด้วยตนเอง ที่มีอายุตั้งแต่ 13 ปีขึ้นไป จำแนกตามกลุ่มอายุ การทราบเกี่ยวกับการจัดทำบัญชีครัวเรือน แหล่งที่ทราบ และการจัดทำบัญชีครัวเรือน ภาคใต้
- ตารางที่ 26 จำนวนและร้อยละของครัวเรือนในชุมชนผู้มีรายได้น้อยในเมือง จำแนกตามลักษณะของที่อยู่อาศัย การได้มาของที่อยู่อาศัย สถานภาพการครอบครองที่อยู่อาศัย ภาคใต้ และจังหวัด
- ตารางที่ 27 จำนวนและร้อยละของครัวเรือนในชุมชนผู้มีรายได้น้อยในเมือง จำแนกตามการใช้ส้วม ภาคใต้ และจังหวัด
- ตารางที่ 28 จำนวนและร้อยละของครัวเรือนในชุมชนผู้มีรายได้น้อยในเมือง จำแนกตามแหล่งที่มาของน้ำดื่ม และน้ำใช้ ภาคใต้ และจังหวัด
- ตารางที่ 29 จำนวนและร้อยละของครัวเรือนในชุมชนผู้มีรายได้น้อยในเมือง จำแนกตามวิธีการกำจัดขยะ และท่อ/ทางระบายน้ำทิ้ง ภาคใต้ และจังหวัด
- ตารางที่ 30 จำนวนครัวเรือนในชุมชนผู้มีรายได้น้อยในเมือง จำแนกตามการมีจำนวน และประเภทเครื่องใช้ในครัวเรือน ภาคใต้

ตารางสถิติ (ต่อ)

- ตารางที่ 31 จำนวนและร้อยละของครัวเรือนในชุมชนผู้มีรายได้น้อยในเมือง จำแนกตามเชื้อเพลิงที่ใช้ในการประกอบอาหาร ภาคใต้ และจังหวัด
- ตารางที่ 32 จำนวนครัวเรือนในชุมชนผู้มีรายได้น้อยในเมือง จำแนกตามค่าใช้จ่ายในการเช่าบ้าน / ที่ดินต่อเดือน และสถานภาพการครอบครองที่อยู่อาศัย ภาคใต้
- ตารางที่ 33 จำนวนครัวเรือนในชุมชนผู้มีรายได้น้อยในเมือง จำแนกตามรายได้สุทธิของครัวเรือนต่อเดือน การเป็นหนี้ และจำนวนเงินที่เป็นหนี้ ภาคใต้
- ตารางที่ 34 จำนวนและร้อยละของครัวเรือนในชุมชนผู้มีรายได้น้อยในเมือง จำแนกตามการเป็นหนี้ และวัตถุประสงค์ของการกู้ยืมหรือสาเหตุที่เป็นหนี้อันดับแรก ภาคใต้ และจังหวัด
- ตารางที่ 35 จำนวนครัวเรือนในชุมชนผู้มีรายได้น้อยในเมืองที่มีหนี้สิน (เป็นเงินสด) จำแนกตามรายได้สุทธิของครัวเรือนต่อเดือน และแหล่งของหนี้สินที่กู้ยืม ภาคใต้
- ตารางที่ 36 จำนวนครัวเรือนในชุมชนผู้มีรายได้น้อยในเมือง จำแนกตามรายได้สุทธิของครัวเรือนต่อเดือน และประเภทของค่าใช้จ่ายต่อเดือนอันดับแรก ภาคใต้
- ตารางที่ 37 จำนวนและร้อยละของครัวเรือนในชุมชนผู้มีรายได้น้อยในเมืองที่ตอบข้อปัญหาสำคัญที่มีในชุมชน จำแนกตามจำนวนครัวเรือน ประเภทของปัญหา ภาคใต้ และจังหวัด
- ตารางที่ 38 จำนวนและร้อยละของครัวเรือนในชุมชนผู้มีรายได้น้อยในเมืองที่ตอบสัมภาษณ์ว่าในชุมชนที่อาศัยต้องการความช่วยเหลือ จำแนกตามจำนวนครัวเรือน ความช่วยเหลือที่ต้องการ ภาคใต้ และจังหวัด

ตารางที่ 1 จำนวนประชากรในชุมชนผู้มีรายได้น้อยในเมื่อง จำแนกตามกลุ่มอายุ และเพศ ภาคใต้

Table 1 Number of population in poor communities by age group and sex, Southern region

เพศ และจังหวัด	รวม	กลุ่มอายุ (ปี) Age group (years)										Sex and provinces	
		Total	0-5	6-10	11-14	15-19	20-24	25-29	30-39	40-49	50-59		60-69
ยอดรวม	62,925	5,739	5,011	4,897	4,454	4,620	5,675	10,502	9,197	5,966	4,020	2,845	Total
ชาย	30,732	3,170	2,671	2,506	2,279	2,253	2,643	5,236	4,415	2,535	1,791	1,231	Male
หญิง	32,193	2,569	2,340	2,390	2,174	2,367	3,032	5,266	4,782	3,431	2,229	1,614	Female
ตรัง	4,314	516	455	362	341	328	315	606	567	359	262	202	Trang
ชาย	2,088	255	208	195	187	179	169	259	277	164	112	83	Male
หญิง	2,225	262	247	167	154	149	147	347	290	195	150	119	Female
ภูเก็ต	16,299	1,047	981	1,208	1,124	1,123	1,802	3,484	2,935	1,324	731	541	Phuket
ชาย	8,122	550	624	621	614	463	915	1,794	1,489	574	258	219	Male
หญิง	8,176	497	357	587	510	659	886	1,690	1,446	749	473	322	Female
สงขลา	42,313	4,176	3,575	3,327	2,989	3,169	3,558	6,412	5,695	4,283	3,027	2,102	Songkhla
ชาย	20,521	2,366	1,838	1,690	1,479	1,611	1,559	3,183	2,649	1,797	1,421	929	Male
หญิง	21,792	1,810	1,736	1,636	1,510	1,559	2,000	3,229	3,045	2,486	1,606	1,173	Female

ตารางที่ 2 จำนวนประชากรในชุมชนผู้มรายได้น้อยในเมืองที่มีอายุตั้งแต่ 13 ปีขึ้นไป จำแนกตามสถานภาพสมรส กลุ่มอายุ และเพศ ภาคใต้

Table 2 Number of population in poor communities aged 13 years and over by marital status, age group and sex, Southern region

กลุ่มอายุ (ปี) และเพศ	สถานภาพสมรส Marital status							Age group (years) and sex
	รวม Total	โสด Single		เคยสมรส Ever-Married			แยกกันอยู่ Separated	
		รวม Total	สมรส Married	ม่าย Widowed	หย่า Divorced	แยกกันอยู่ Separated		
ยอดรวม	49,635	15,080	34,555	28,466	4,114	700	1,275	Total
13 - 14	2,356	2,348	8	8	-	-	-	13 - 14
15 - 19	4,454	4,122	332	320	-	4	8	15 - 19
20 - 29	10,295	5,119	5,176	4,750	94	58	274	20 - 29
30 - 39	10,502	2,252	8,250	7,715	163	232	140	30 - 39
40 - 49	9,197	697	8,499	7,341	593	167	398	40 - 49
50 - 59	5,966	282	5,684	4,517	808	96	263	50 - 59
60 ปีขึ้นไป	6,865	260	6,605	3,814	2,455	143	193	60 and over
ชาย	23,508	8,274	15,233	13,990	789	176	278	Male
13 - 14	1,123	1,123	-	-	-	-	-	13 - 14
15 - 19	2,279	2,202	77	77	-	-	-	15 - 19
20 - 29	4,896	2,930	1,966	1,912	19	-	35	20 - 29
30 - 39	5,236	1,401	3,835	3,693	46	68	27	30 - 39
40 - 49	4,415	408	4,007	3,727	115	36	129	40 - 49
50 - 59	2,535	136	2,399	2,224	112	18	44	50 - 59
60 ปีขึ้นไป	3,023	73	2,950	2,357	497	54	42	60 and over

ตารางที่ 2 จำนวนประชากรในชุมชนผู้มรายได้น้อยในเมืองที่มีอายุตั้งแต่ 13 ปีขึ้นไป จำแนกตามสถานภาพสมรส กลุ่มอายุ และเพศ ภาคใต้ (ต่อ)

Table 2 Number of population in poor communities aged 13 years and over by marital status, age group and sex, Southern region (Cont'd)

กลุ่มอายุ (ปี) และเพศ	สถานภาพสมรส Marital status								Age group (years) and sex
	รวม Total	โสด Single	เคยสมรส Ever-Married				แยกกันอยู่ Separated	Female	
			รวม Total	สมรส Married	ม่าย Widowed	หย่า Divorced			
หญิง	26,128	6,806	19,322	14,476	3,324	524	997	Female	
13 - 14	1,233	1,225	8	8	-	-	-	13 - 14	
15 - 19	2,174	1,920	255	243	-	4	8	15 - 19	
20 - 29	5,399	2,189	3,210	2,838	75	58	239	20 - 29	
30 - 39	5,266	850	4,416	4,022	117	165	112	30 - 39	
40 - 49	4,782	289	4,492	3,614	479	131	269	40 - 49	
50 - 59	3,431	146	3,285	2,293	696	78	218	50 - 59	
60 ปีขึ้นไป	3,842	187	3,656	1,458	1,958	88	152	60 and over	

ตารางที่ 2.1 จำนวนประชากรในชุมชนผู้มีรายได้น้อยในเมืองที่มีอายุตั้งแต่ 13 ปีขึ้นไป จำแนกตามสถานภาพสมรส กลุ่มอายุ และเพศ จังหวัดตรัง

Table 2.1 Number of population in poor communities aged 13 years and over by marital status, age group and sex, Trang

กลุ่มอายุ (ปี) และเพศ	สถานภาพสมรส Marital status								Age group (years) and sex
	รวม Total	โสด Single		เคยสมรส Ever-Married				แยกกันอยู่ Separated	
		รวม Total	สมรส Married	ม่าย Widowed	หย่า Divorced	หม้าย Separated			
ยอดรวม	3,168	869	2,299	1,888	286	51	74	Total	
13 - 14	188	188	-	-	-	-	-	13 - 14	
15 - 19	341	291	50	46	-	4	-	15 - 19	
20 - 29	644	270	374	335	10	4	25	20 - 29	
30 - 39	606	61	546	501	22	14	10	30 - 39	
40 - 49	567	50	517	456	29	12	20	40 - 49	
50 - 59	359	3	356	276	62	8	10	50 - 59	
60 ปีขึ้นไป	464	8	456	275	164	9	8	60 and over	
ชาย	1,541	546	996	931	38	7	20	Male	
13 - 14	111	111	-	-	-	-	-	13 - 14	
15 - 19	187	176	11	11	-	-	-	15 - 19	
20 - 29	348	193	155	149	-	-	6	20 - 29	
30 - 39	259	27	232	221	3	5	4	30 - 39	
40 - 49	277	29	248	240	3	-	6	40 - 49	
50 - 59	164	3	161	150	7	2	3	50 - 59	
60 ปีขึ้นไป	196	8	188	161	26	-	1	60 and over	

ตารางที่ 2.1 จำนวนประชากรในชุมชนผู้มีรายได้น้อยในเมืองที่มีอายุตั้งแต่ 13 ปีขึ้นไป จำแนกตามสถานภาพสมรส กลุ่มอายุ และเพศ จังหวัดตรัง (ต่อ)

Table 2.1 Number of population in poor communities aged 13 years and over by marital status, age group and sex, Trang (Cont'd)

กลุ่มอายุ (ปี) และเพศ	สถานภาพสมรส Marital status							Age group (years) and sex
	รวม Total	โสด Single	เคยสมรส Ever-Married				แยกกันอยู่ Separated	
			รวม Total	สมรส Married	ม่าย Widowed	หย่า Divorced		
หญิง	1,627	324	1,303	957	249	44	54	Female
13 - 14	77	77	-	-	-	-	-	13 - 14
15 - 19	154	116	39	35	-	4	-	15 - 19
20 - 29	296	77	219	186	10	4	19	20 - 29
30 - 39	347	33	314	280	19	9	6	30 - 39
40 - 49	290	22	269	216	27	12	14	40 - 49
50 - 59	195	-	195	127	55	7	8	50 - 59
60 ปีขึ้นไป	268	-	268	114	138	9	7	60 and over

ตารางที่ 2.2 จำนวนประชากรในชุมชนผู้มีรายได้น้อยในเมืองที่มีอายุตั้งแต่ 13 ปีขึ้นไป จำแนกตามสถานภาพสมรส กลุ่มอายุ และเพศ จังหวัดภูเก็ต

Table 2.2 Number of population in poor communities aged 13 years and over by marital status, age group and sex, Phuket

กลุ่มอายุ (ปี) และเพศ	สถานภาพสมรส Marital status							Age group (years) and sex
	โสด		เคยสมรส Ever-Married					
	รวม Total	โสด Single	รวม Total	สมรส Married	ม้าย Widowed	หย่า Divorced	แยกกันอยู่ Separated	
ยอดรวม	13,612	4,375	9,237	7,689	1,001	256	291	Total
13 - 14	549	549	-	-	-	-	-	13 - 14
15 - 19	1,124	1,033	91	91	-	-	-	15 - 19
20 - 29	2,924	1,547	1,377	1,279	26	10	62	20 - 29
30 - 39	3,484	792	2,692	2,510	52	96	35	30 - 39
40 - 49	2,935	248	2,687	2,289	227	78	93	40 - 49
50 - 59	1,324	117	1,206	987	112	30	78	50 - 59
60 ปีขึ้นไป	1,272	89	1,183	533	584	42	24	60 and over
ชาย	6,600	2,481	4,119	3,796	196	55	73	Male
13 - 14	273	273	-	-	-	-	-	13 - 14
15 - 19	614	584	30	30	-	-	-	15 - 19
20 - 29	1,379	809	570	538	19	-	13	20 - 29
30 - 39	1,794	609	1,185	1,151	3	25	5	30 - 39
40 - 49	1,489	149	1,341	1,231	70	16	24	40 - 49
50 - 59	574	32	542	504	10	-	28	50 - 59
60 ปีขึ้นไป	478	26	452	341	94	14	3	60 and over

ตารางที่ 2.2 จำนวนประชากรในชุมชนผู้มีรายได้น้อยในเมืองที่มีอายุตั้งแต่ 13 ปีขึ้นไป จำแนกตามสถานภาพสมรส กลุ่มอายุ และเพศ จังหวัดภูเก็ต (ต่อ)

Table 2.2 Number of population in poor communities aged 13 years and over by marital status, age group and sex, Phuket (Cont'd)

กลุ่มอายุ (ปี) และเพศ	สถานภาพสมรส Marital status							Age group (years) and sex
	รวม Total	โสด Single	เคยสมรส Ever-Married				แยกกันอยู่ Separated	
			รวม Total	สมรส Married	ม่าย Widowed	หย่า Divorced		
หญิง	7,012	1,894	5,118	3,893	806	201	219	Female
13 - 14	276	276	-	-	-	-	-	13 - 14
15 - 19	510	450	61	61	-	-	-	15 - 19
20 - 29	1,545	738	808	741	7	10	50	20 - 29
30 - 39	1,690	183	1,508	1,359	49	70	30	30 - 39
40 - 49	1,446	100	1,346	1,057	157	62	69	40 - 49
50 - 59	749	85	664	482	102	30	50	50 - 59
60 ปีขึ้นไป	795	63	732	192	491	28	21	60 and over

ตารางที่ 2.3 จำนวนประชากรในชุมชนผู้มีรายได้น้อยในเมืองที่มีอายุตั้งแต่ 13 ปีขึ้นไป จำแนกตามสถานภาพสมรส กลุ่มอายุ และเพศ จังหวัดสงขลา

Table 2.3 Number of population in poor communities aged 13 years and over by marital status, age group and sex, Songkhla

กลุ่มอายุ (ปี) และเพศ	สถานภาพสมรส Marital status							Age group (years) and sex
	รวม Total	โสด Single		เคยสมรส Ever-Married			แยกกันอยู่ Separated	
		รวม Total	สมรส Married	ม่าย Widowed	หย่า Divorced	แยกกันอยู่ Separated		
ยอดรวม	32,855	9,836	23,019	18,889	2,826	394	910	Total
13 - 14	1,620	1,611	8	8	-	-	-	13 - 14
15 - 19	2,989	2,798	191	183	-	-	8	15 - 19
20 - 29	6,727	3,303	3,425	3,136	58	44	186	20 - 29
30 - 39	6,412	1,400	5,012	4,705	90	123	95	30 - 39
40 - 49	5,695	399	5,296	4,597	337	77	285	40 - 49
50 - 59	4,283	162	4,121	3,255	635	57	175	50 - 59
60 ปีขึ้นไป	5,130	163	4,966	3,006	1,706	93	161	60 and over
ชาย	15,366	5,248	10,118	9,263	556	114	185	Male
13 - 14	739	739	-	-	-	-	-	13 - 14
15 - 19	1,479	1,443	35	35	-	-	-	15 - 19
20 - 29	3,169	1,928	1,241	1,225	-	-	16	20 - 29
30 - 39	3,183	765	2,418	2,321	41	37	19	30 - 39
40 - 49	2,649	231	2,418	2,256	42	20	100	40 - 49
50 - 59	1,797	101	1,696	1,570	96	16	14	50 - 59
60 ปีขึ้นไป	2,350	40	2,310	1,855	377	41	37	60 and over

ตารางที่ 2.3 จำนวนประชากรในชุมชนผู้มีรายได้น้อยในเมืองที่มีอายุตั้งแต่ 13 ปีขึ้นไป จำแนกตามสถานภาพสมรส กลุ่มอายุ และเพศ จังหวัดสงขลา (ต่อ)

Table 2.3 Number of population in poor communities aged 13 years and over by marital status, age group and sex, Songkhla (Cont'd)

กลุ่มอายุ (ปี) และเพศ	สถานภาพสมรส Marital status							Age group (years) and sex
	รวม Total	โสด Single	เคยสมรส Ever-Married				แยกกันอยู่ Separated	
			รวม Total	สมรส Married	ม่าย Widowed	หย่า Divorced		
หญิง	17,489	4,588	12,901	9,626	2,270	280	725	Female
13 - 14	880	872	8	8	-	-	-	13 - 14
15 - 19	1,510	1,355	155	147	-	-	8	15 - 19
20 - 29	3,558	1,375	2,184	1,911	58	44	170	20 - 29
30 - 39	3,229	635	2,595	2,383	49	86	76	30 - 39
40 - 49	3,045	168	2,878	2,341	295	57	185	40 - 49
50 - 59	2,486	61	2,426	1,684	539	41	161	50 - 59
60 ปีขึ้นไป	2,780	124	2,656	1,151	1,329	52	124	60 and over

ตารางที่ 3 จำนวนประชากรในชุมชนผู้มีรายได้น้อยในเมืองที่มีอายุตั้งแต่ 6 ปีขึ้นไป จำแนกตามกลุ่มอายุ ระดับการศึกษาที่สำเร็จ และเพศ ภาคใต้

Table 3 Number of population in poor communities aged 6 years and over by age group, level of educational attainment and sex, Southern region

ระดับการศึกษาที่สำเร็จ และเพศ	รวม Total	กลุ่มอายุ (ปี) Age group (years)							Level of educational attainment and sex	
		6 - 10	11 - 14	15 - 19	20 - 29	30 - 39	40 - 49	50 - 59		60 ปีขึ้นไป and over
ยอดรวม	57,186	5,011	4,897	4,454	10,295	10,502	9,197	5,966	6,865	Total
ไม่เคยเรียน	3,033	23	28	25	81	215	458	481	1,721	No education
ระดับการศึกษาที่สำเร็จ	53,961	4,988	4,868	4,417	10,203	10,242	8,688	5,422	5,132	Level of education attainment
ก่อนประถมศึกษา	22,637	4,988	2,097	212	496	1,184	4,803	4,384	4,474	Lower elementary
ประถมศึกษา	13,953	-	2,638	1,354	3,047	4,560	1,719	403	233	Elementary
มัธยมศึกษาตอนต้น	8,181	-	128	2,230	2,473	1,890	868	310	280	Lower Secondary
มัธยมศึกษาตอนปลาย	5,788	-	3	579	2,373	1,677	836	215	104	Upper Secondary
สายสามัญ	4,095	-	3	369	1,606	1,243	616	155	103	General
สายอาชีพ	1,693	-	-	210	767	434	220	60	1	Vocational
ปวส./ปวท./อนุปริญญา	1,584	-	-	16	879	485	116	50	38	Lower diploma, Diploma
ปริญญาตรี	1,750	-	-	-	899	444	345	59	3	Bachelor degree
สูงกว่าปริญญาตรี	33	-	-	-	33	-	-	-	-	Upper Bachelor degree
อื่นๆ	36	-	2	27	5	3	-	-	-	Others
ไม่ทราบ	193	-	-	12	11	45	51	63	12	Unknown

ตารางที่ 3 จำนวนประชากรในชุมชนผู้รายน้อยในเมืองอายุ 6 ปีขึ้นไป จำแนกตามกลุ่มอายุ ระดับการศึกษาที่สำเร็จ และเพศ ภาคใต้ (ต่อ)

Table 3 Number of population in poor communities aged 6 years and over by age group, level of educational attainment and sex, Southern region (Cont'd)

ระดับการศึกษาที่สำเร็จ และเพศ	รวม Total	กลุ่มอายุ (ปี) Age group (years)							Level of educational attainment and sex	
		6 - 10	11 - 14	15 - 19	20 - 29	30 - 39	40 - 49	50 - 59		60 ปีขึ้นไป and over
ชาย	27,562	2,671	2,506	2,279	4,896	5,236	4,415	2,535	3,023	Male
ไม่เคยเรียน	824	18	26	17	25	68	141	98	431	No education
ระดับการศึกษาที่สำเร็จ	26,618	2,652	2,481	2,250	4,861	5,145	4,242	2,407	2,580	Level of educational attainment
ก่อนประถมศึกษา	10,941	2,652	1,211	68	289	577	2,085	1,876	2,183	Lower elementary
ประถมศึกษา	6,998	-	1,243	706	1,757	2,035	973	147	136	Elementary
มัธยมศึกษาตอนต้น	4,284	-	23	1,224	1,152	1,040	470	202	172	Lower Secondary
มัธยมศึกษาตอนปลาย	2,950	-	3	219	1,037	1,034	467	116	75	Upper Secondary
สายสามัญ	2,273	-	3	148	800	805	381	62	74	General
สายอาชีพ	677	-	-	70	237	229	86	54	1	Vocational
ปวส./ปวท./อนุปริญญา	731	-	-	14	300	287	78	43	10	Lower diploma, Diploma
ปริญญาตรี	675	-	-	-	310	169	170	22	3	Bachelor degree
สูงกว่าปริญญาตรี	14	-	-	-	14	-	-	-	-	Upper Bachelor degree
อื่นๆ	25	-	-	20	2	3	-	-	-	Others
ไม่ทราบ	120	-	-	12	11	22	32	31	12	Unknown

ตารางที่ 3 จำนวนประชากรในชุมชนผู้มีรายได้น้อยในเมืองอายุ 6 ปีขึ้นไป จำแนกตามกลุ่มอายุ ระดับการศึกษาที่สำเร็จ และเพศ ภาคใต้ (ต่อ)

Table 3 Number of population in poor communities aged 6 years and over by age group, level of educational attainment and sex, Southern region (Cont'd)

ระดับการศึกษาที่สำเร็จ และเพศ	รวม Total	กลุ่มอายุ (ปี) Age group (years)							Level of educational attainment and sex	
		6 - 10	11 - 14	15 - 19	20 - 29	30 - 39	40 - 49	50 - 59		60 ปีขึ้นไป and over
หญิง	29,624	2,340	2,390	2,174	5,399	5,266	4,782	3,431	3,842	Female
ไม่เคยเรียน	2,209	4	3	8	56	147	317	383	1,290	No education
ระดับการศึกษาที่สำเร็จ	27,343	2,336	2,387	2,167	5,343	5,097	4,446	3,016	2,552	Level of educational attainment
ก่อนประถมศึกษา	11,696	2,336	886	144	206	607	2,718	2,508	2,291	Lower elementary
ประถมศึกษา	6,956	-	1,395	648	1,290	2,525	746	256	96	Elementary
มัธยมศึกษาตอนต้น	3,897	-	105	1,007	1,320	850	398	108	108	Lower Secondary
มัธยมศึกษาตอนปลาย	2,837	-	-	360	1,336	643	369	99	29	Upper Secondary
สายสามัญ	1,821	-	-	220	806	438	235	93	29	General
สายอาชีพ	1,016	-	-	140	529	205	134	6	-	Vocational
ปวส./ปวท./อนุปริญญา	852	-	-	2	580	198	39	6	28	Lower diploma, Diploma
ปริญญาตรี	1,075	-	-	-	589	274	175	37	-	Bachelor degree
สูงกว่าปริญญาตรี	19	-	-	-	19	-	-	-	-	Upper Bachelor degree
อื่นๆ	11	-	2	6	3	-	-	-	-	Others
ไม่ทราบ	73	-	-	-	-	22	19	32	-	Unknown

ตารางที่ 3.2 จำนวนประชากรในชุมชนผู้มีรายได้น้อยในเมืองที่มีอายุอายุ 6 ปีขึ้นไป จำแนกตามกลุ่มอายุ ระดับการศึกษาที่สำเร็จ และเพศ จังหวัดภูเก็ต

Table 3.2 Number of population in poor communities aged 6 years and over by age group, level of educational attainment and sex, Phuket

ระดับการศึกษาที่สำเร็จ และเพศ	รวม Total	กลุ่มอายุ (ปี) Age group (years)							Level of educational attainment and sex	
		6 - 10	11 - 14	15 - 19	20 - 29	30 - 39	40 - 49	50 - 59		60 ปีขึ้นไป and over
ยอดรวม	15,252	981	1,208	1,124	2,924	3,484	2,935	1,324	1,272	Total
ไม่เคยเรียน	615	-	-	12	11	50	106	108	327	No education
ระดับการศึกษาที่สำเร็จ	14,465	981	1,208	1,101	2,903	3,389	2,778	1,173	933	Level of educational attainment
ก่อนประถมศึกษา	4,909	981	426	7	62	264	1,540	828	800	Lower elementary
ประถมศึกษา	3,705	-	718	239	596	1,351	602	159	39	Elementary
มัธยมศึกษาตอนต้น	2,904	-	63	666	956	777	320	77	46	Lower Secondary
มัธยมศึกษาตอนปลาย	1,902	-	-	146	830	627	215	51	33	Upper Secondary
สายสามัญ	1,383	-	-	94	614	462	145	34	33	General
สายอาชีพ	519	-	-	51	217	165	70	17	-	Vocational
ปวส./ปวท./อนุปริญญา	443	-	-	16	205	169	26	15	12	Lower diploma, Diploma
ปริญญาตรี	554	-	-	-	232	201	74	43	3	Bachelor degree
สูงกว่าปริญญาตรี	16	-	-	-	16	-	-	-	-	Upper Bachelor degree
อื่นๆ	31	-	-	27	5	-	-	-	-	Others
ไม่ทราบ	172	-	-	12	11	45	51	42	12	Unknown

ตารางที่ 3.2 จำนวนประชากรในชุมชนผู้มีรายได้น้อยในเมืองอายุ 6 ปีขึ้นไป จำแนกตามกลุ่มอายุ ระดับการศึกษาที่สำเร็จ และเพศ จังหวัดภูเก็ต (ต่อ)

Table 3.2 Number of population in poor communities aged 6 years and over by age group, level of educational attainment and sex, Phuket (Cont'd)

ระดับการศึกษาที่สำเร็จ และเพศ	รวม Total	กลุ่มอายุ (ปี) Age group (years)							Level of educational attainment and sex	
		6 - 10	11 - 14	15 - 19	20 - 29	30 - 39	40 - 49	50 - 59		60 ปีขึ้นไป and over
ชาย	7,573	624	621	614	1,379	1,794	1,489	574	478	Male
ไม่เคยเรียน	129	-	-	12	9	19	33	2	54	No education
ระดับการศึกษาที่สำเร็จ	7,324	624	621	590	1,359	1,752	1,424	542	412	Level of educational attainment
ก่อนประถมศึกษา	2,442	624	262	2	40	129	688	390	307	Lower elementary
ประถมศึกษา	1,830	-	356	136	304	577	367	61	29	Elementary
มัธยมศึกษาตอนต้น	1,640	-	3	363	495	495	191	51	42	Lower Secondary
มัธยมศึกษาตอนปลาย	920	-	-	55	333	370	111	21	30	Upper Secondary
สายสามัญ	739	-	-	36	291	288	86	7	30	General
สายอาชีพ	181	-	-	19	42	82	25	14	-	Vocational
บวช.บวช./อนุปริญญา	182	-	-	14	54	83	19	13	-	Lower diploma, Diploma
ปริญญาตรี	275	-	-	-	117	99	49	7	3	Bachelor degree
สูงกว่าปริญญาตรี	14	-	-	-	14	-	-	-	-	Upper Bachelor degree
อื่นๆ	22	-	-	20	2	-	-	-	-	Others
ไม่ทราบ	120	-	-	12	11	22	32	31	12	Unknown

ตารางที่ 3.2 จำนวนประชากรในชุมชนผู้มีรายได้น้อยในเมืองอายุ 6 ปีขึ้นไป จำแนกตามกลุ่มอายุ ระดับการศึกษาที่สำเร็จ และเพศ จังหวัดภูเก็ต (ต่อ)

Table 3.2 Number of population in poor communities aged 6 years and over by age group, level of educational attainment and sex, Phuket (Cont'd)

ระดับการศึกษาที่สำเร็จ และเพศ	รวม Total	กลุ่มอายุ (ปี) Age group (years)							Level of educational attainment and sex	
		6 - 10	11 - 14	15 - 19	20 - 29	30 - 39	40 - 49	50 - 59		60 ปีขึ้นไป and over
หญิง	7,679	357	587	510	1,545	1,690	1,446	749	795	Female
ไม่เคยเรียน	486	-	-	-	2	31	73	107	273	No education
ระดับการศึกษาที่สำเร็จ	7,141	357	587	510	1,544	1,637	1,354	631	521	Level of educational attainment
ก่อนประถมศึกษา	2,468	357	165	5	21	135	852	438	494	Lower elementary
ประถมศึกษา	1,874	-	363	103	292	774	235	98	9	Elementary
มัธยมศึกษาตอนต้น	1,264	-	60	303	460	282	129	26	3	Lower-Secondary
มัธยมศึกษาตอนปลาย	982	-	-	91	498	257	104	30	3	Upper-Secondary
สายสามัญ	644	-	-	58	322	174	59	28	3	General
สายอาชีพ	338	-	-	33	175	83	45	2	-	Vocational
ปวส./ปวท./อนุปริญญา	262	-	-	2	152	86	8	2	12	Lower diploma, Diploma
ปริญญาตรี	280	-	-	-	115	102	26	37	-	Bachelor degree
สูงกว่าปริญญาตรี	2	-	-	-	2	-	-	-	-	Upper Bachelor degree
อื่น ๆ	9	-	-	6	3	-	-	-	-	Others
ไม่ทราบ	52	-	-	-	-	22	19	11	-	Unknown

ตารางที่ 3.3 จำนวนประชากรในชุมชนผู้มีรายได้น้อยในเมืองที่มีอายุตั้งแต่ 6 ปีขึ้นไป จำแนกตามกลุ่มอายุ ระดับการศึกษาที่สำเร็จ และเพศ จังหวัดสงขลา

Table 3.3 Number of population in poor communities aged 6 years and over by age group, level of educational attainment and sex, Songkhla

ระดับการศึกษาที่สำเร็จ และเพศ	รวม Total	กลุ่มอายุ (ปี) Age group (years)							Level of educational attainment and sex	
		6 - 10	11 - 14	15 - 19	20 - 29	30 - 39	40 - 49	50 - 59		60 ปีขึ้นไป and over
ยอดรวม	38,137	3,575	3,327	2,989	6,727	6,412	5,695	4,283	5,130	Total
ไม่เคยเรียน	2,186	17	23	8	51	123	310	340	1,315	No education
ระดับการศึกษาที่สำเร็จ	35,930	3,558	3,304	2,981	6,677	6,289	5,385	3,922	3,815	Level of educational attainment
ก่อนประถมศึกษา	15,864	3,558	1,494	193	347	790	2,909	3,253	3,321	Lower elementary
ประถมศึกษา	9,287	-	1,745	984	2,231	2,912	1,008	233	173	Elementary
มัธยมศึกษาตอนต้น	4,820	-	65	1,400	1,360	1,037	503	226	227	Lower Secondary
มัธยมศึกษาตอนปลาย	3,700	-	-	403	1,449	1,012	608	159	68	Upper Secondary
สายสามัญ	2,590	-	-	257	930	759	460	116	68	General
สายอาชีพ	1,109	-	-	145	519	253	149	43	-	Vocational
ปวศ./ปวท./อนุปริญญา	1,086	-	-	-	636	301	88	35	26	Lower diploma, Diploma
ปริญญาตรี	1,157	-	-	-	636	236	269	16	-	Bachelor degree
สูงกว่าปริญญาตรี	17	-	-	-	17	-	-	-	-	Upper Bachelor degree
อื่นๆ	-	-	-	-	-	-	-	-	-	Others
ไม่ทราบ	21	-	-	-	-	-	-	21	-	Unknown

ตารางที่ 3.3 จำนวนประชากรในชุมชนผู้มีรายได้น้อยในเมืองอายุ 6 ปีขึ้นไป จำแนกตามกลุ่มอายุ ระดับการศึกษาที่สำเร็จ และเพศ จังหวัดสงขลา (ต่อ)

Table 3.3 Number of population in poor communities aged 6 years and over by age group, level of educational attainment and sex, Songkhla (Cont'd)

ระดับการศึกษาที่สำเร็จ และเพศ	รวม Total	กลุ่มอายุ (ปี) Age group (years)							Level of educational attainment and sex	
		6 - 10	11 - 14	15 - 19	20 - 29	30 - 39	40 - 49	50 - 59		60 ปีขึ้นไป and over
หญิง	19,981	1,736	1,636	1,510	3,558	3,229	3,045	2,486	2,780	Female
ไม่เคยเรียน	1,570	-	3	5	49	89	214	256	955	No education
ระดับการศึกษาที่สำเร็จ	18,391	1,736	1,634	1,505	3,510	3,140	2,832	2,210	1,825	Level of educational attainment
ก่อนประถมศึกษา	8,222	1,736	628	136	151	398	1,673	1,902	1,598	Lower elementary
ประถมศึกษา	4,661	-	960	495	913	1,581	477	154	80	Elementary
มัธยมศึกษาตอนต้น	2,391	-	45	621	778	520	242	80	105	Lower-Secondary
มัธยมศึกษาตอนปลาย	1,776	-	-	252	793	372	263	69	26	Upper-Secondary
สายสามัญ	1,125	-	-	152	451	256	174	65	26	General
สายอาชีพ	651	-	-	100	342	116	89	4	-	Vocational
ปวส./ปวท./อนุปริญญา	555	-	-	-	407	99	29	4	16	Lower diploma, Diploma
ปริญญาตรี	769	-	-	-	452	169	148	-	-	Bachelor degree
สูงกว่าปริญญาตรี	17	-	-	-	17	-	-	-	-	Upper Bachelor degree
อื่น ๆ	-	-	-	-	-	-	-	-	-	Others
ไม่ทราบ	21	-	-	-	-	-	-	21	-	Unknown

ตารางที่ 4 จำนวนประชากรในชุมชนผู้มีรายได้น้อยในเมืองอายุ 6-24 ปี จำแนกตามกลุ่มอายุ เพศ การเรียน และสังกัดของที่เรียน ภาคใต้

Table 4 Number of population in poor communities aged 6-24 years by age group, sex, attending and attending place responsible, Southern region

การเรียน และสังกัดของที่เรียน	กลุ่มอายุ และเพศ (ปี) Age group and sex (years)												Attending and attending place responsible			
	รวม Total			6 - 10			11 - 14			15 - 19				20 - 24		
	รวม Total	ชาย Male	หญิง Female	รวม Total	ชาย Male	หญิง Female	รวม Total	ชาย Male	หญิง Female	รวม Total	ชาย Male	หญิง Female		รวม Total	ชาย Male	หญิง Female
ยอดรวม	18,886	9,639	9,247	4,988	2,652	2,336	4,868	2,481	2,387	4,429	2,262	2,167	4,601	2,244	2,357	Total
เรียน	12,785	6,394	6,391	4,929	2,593	2,336	4,468	2,264	2,204	2,679	1,296	1,383	708	240	468	Attending
สังกัดของที่เรียน	12,785	6,394	6,391	4,929	2,593	2,336	4,468	2,264	2,204	2,679	1,296	1,383	708	240	468	Attending place responsible
รัฐบาล	10,990	5,470	5,520	4,328	2,282	2,046	4,022	2,020	2,003	2,142	1,008	1,133	498	159	338	Government
เอกชน	1,775	908	867	601	311	290	428	228	200	538	288	250	209	81	128	Private
ไม่ทราบ	20	16	4	-	-	-	18	16	-	-	-	-	2	-	2	Unknown
ไม่เรียน	6,101	3,245	2,856	59	59	-	400	217	183	1,750	966	784	3,893	2,004	1,889	Not attending

หมายเหตุ : ไม่รวมผู้ที่ไม่เคยเรียน

ตารางที่ 4.1 จำนวนประชากรในชุมชนผู้มีรายได้น้อยในเมืองอายุ 6-24 ปี จำแนกตามกลุ่มอายุ เพศ การเรียน และสังกัดของที่เรียน จังหวัดตรัง

Table 4.1 Number of population in poor communities aged 6-24 years by age group, sex, attending and attending place responsible, Trang

การเรียน และสังกัดของที่เรียน	กลุ่มอายุ และเพศ (ปี) Age group and sex (years)												Attending and attending place responsible			
	รวม Total			6 - 10			11 - 14			15 - 19				20 - 24		
	รวม Total	ชาย Male	หญิง Female	รวม Total	ชาย Male	หญิง Female	รวม Total	ชาย Male	หญิง Female	รวม Total	ชาย Male	หญิง Female		รวม Total	ชาย Male	หญิง Female
ยอดรวม	1,459	752	707	449	207	243	357	190	167	336	184	152	318	172	146	Total
เรียน	992	494	499	449	207	243	318	164	153	179	98	82	46	25	21	Attending
สังกัดของที่เรียน	992	494	499	449	207	243	318	164	153	179	98	82	46	25	21	Attending place responsible
รัฐบาล	853	436	417	359	167	192	275	146	129	173	98	75	46	25	21	Government
เอกชน	138	58	80	90	40	50	41	18	23	7	-	7	-	-	-	Private
ไม่ทราบ	2	-	2	-	-	-	2	-	2	-	-	-	-	-	-	Unknown
ไม่เรียน	467	259	208	-	-	-	39	25	14	156	86	70	272	147	124	Not attending

หมายเหตุ : ไม่รวมผู้ที่ไม่เคยเรียน

ตารางที่ 4.2 จำนวนประชากรในชุมชนผู้มีรายได้น้อยในเมืองอายุ 6-24 ปี จำแนกตามกลุ่มอายุ เพศ การเรียน และสังกัดของที่เรียน จังหวัดภูเก็ต

Table 4.2 Number of population in poor communities aged 6-24 years by age group, sex, attending and attending place responsible, Phuket

การเรียน และสังกัดของที่เรียน	กลุ่มอายุ และเพศ (ปี) Age group and sex (years)												Attending and attending place responsible			
	รวม Total			6 - 10			11 - 14			15 - 19				20 - 24		
	รวม Total	ชาย Male	หญิง Female	รวม Total	ชาย Male	หญิง Female	รวม Total	ชาย Male	หญิง Female	รวม Total	ชาย Male	หญิง Female		รวม Total	ชาย Male	หญิง Female
ยอดรวม	4,422	2,309	2,113	981	624	357	1,208	621	587	1,112	602	510	1,121	462	659	Total
เรียน	3,066	1,530	1,536	968	611	357	1,173	597	576	663	281	382	263	41	222	Attending
สังกัดของที่เรียน	3,066	1,530	1,536	968	611	357	1,173	597	576	663	281	382	263	41	222	Attending place responsible
รัฐบาล	2,760	1,358	1,402	858	543	315	1,070	539	531	606	248	358	226	28	198	Government
เอกชน	304	172	133	110	68	42	103	58	45	57	33	24	34	13	22	Private
ไม่ทราบ	2	-	2	-	-	-	-	-	-	-	-	-	2	-	2	Unknown
ไม่เรียน	1,356	779	577	14	14	-	35	24	11	449	321	128	858	421	437	Not attending

หมายเหตุ : ไม่รวมผู้ที่ไม่เคยเรียน

ตารางที่ 4.3 จำนวนประชากรในชุมชนผู้มีรายได้น้อยในเมืองอายุ 6-24 ปี จำแนกตามกลุ่มอายุ เพศ การเรียน และสังกัดของที่เรียน จังหวัดสงขลา

Table 4.3 Number of population in poor communities aged 6-24 years by age group, sex, attending and attending place responsible, Songkhla

การเรียน และสังกัดของที่เรียน	กลุ่มอายุ และเพศ (ปี) Age group and sex (years)												Attending and attending place responsible			
	รวม Total			6 - 10			11 - 14			15 - 19				20 - 24		
	รวม Total	ชาย Male	หญิง Female	รวม Total	ชาย Male	หญิง Female	รวม Total	ชาย Male	หญิง Female	รวม Total	ชาย Male	หญิง Female		รวม Total	ชาย Male	หญิง Female
ยดรวม	13,005	6,578	6,427	3,558	1,822	1,736	3,304	1,670	1,634	2,981	1,476	1,505	3,162	1,611	1,552	Total
เรียน	8,727	4,371	4,356	3,513	1,776	1,736	2,978	1,503	1,475	1,837	917	920	399	174	225	Attending
สังกัดของที่เรียน	8,727	4,371	4,356	3,513	1,776	1,736	2,978	1,503	1,475	1,837	917	920	399	174	225	Attending place responsible
รัฐบาล	7,378	3,677	3,701	3,112	1,573	1,539	2,678	1,335	1,343	1,363	663	700	225	106	119	Government
เอกชน	1,334	678	655	401	204	197	284	152	132	474	254	220	175	68	106	Private
ไม่ทราบ	16	16	-	-	-	-	16	16	-	-	-	-	-	-	-	Unknown
ไม่เรียน	4,278	2,208	2,070	45	45	-	326	167	159	1,144	559	585	2,763	1,436	1,327	Not attending

หมายเหตุ : ไม่รวมผู้ที่ไม่เคยเรียน

ตารางที่ 5 จำนวนประชากรในชุมชนผู้มีรายได้น้อยในเมืองอายุ 6-24 ปี ที่ไม่ได้เรียน จำแนกตามเหตุผลที่ไม่เรียนหนังสือ อายุที่ออกจากโรงเรียน และเพศ ภาคใต้

Table 5 Number of population in poor communities aged 6-24 years who not attend by reasons for not attending, age of leaving school and sex, Southern region

อายุที่ออกจากโรงเรียน และเพศ	รวม Total	เหตุผลที่ไม่เรียนหนังสือ Reasons for not attending						ไม่ทราบ Unknown	Age of leaving school and sex
		ไม่มีเงินเรียน Lack of money	ป่วย/พิการ Sickness/ disability	มีคนในครัวเรือนป่วย Member of household was sick	เรียนจบแล้ว Completed	อื่นๆ Others			
ยอดรวม	6,101	1,732	53	2	3,079	893	342	Total	
6 - 10	58	-	-	-	-	8	50	6 - 10	
11 - 14	401	118	3	-	108	99	73	11 - 14	
15 - 19	1,750	702	14	-	591	334	109	15 - 19	
20 - 24	3,892	911	36	2	2,380	453	110	20 - 24	
ชาย	3,246	924	12	-	1,608	532	170	Male	
6 - 10	58	-	-	-	-	8	50	6 - 10	
11 - 14	217	50	3	-	72	56	36	11 - 14	
15 - 19	967	354	4	-	344	237	28	15 - 19	
20 - 24	2,005	520	5	-	1,192	232	56	20 - 24	
หญิง	2,855	808	41	2	1,471	361	172	Female	
6 - 10	-	-	-	-	-	-	-	6 - 10	
11 - 14	184	68	-	-	36	43	37	11 - 14	
15 - 19	784	349	10	-	247	97	81	15 - 19	
20 - 24	1,888	391	31	2	1,189	221	54	20 - 24	

ตารางที่ 5.1 จำนวนประชากรในชุมชนผู้มีรายได้น้อยในเมืองอายุ 6-24 ปี ที่ไม่ได้เรียน จำแนกตามเหตุผลที่ไม่เรียนหนังสือ อายุที่ออกจากโรงเรียน และเพศ จังหวัดตรัง

Table 5.1 Number of population in poor communities aged 6-24 years who not attend by reasons for not attending, age of leaving school and sex, Trang

อายุที่ออกจากโรงเรียน และเพศ	รวม Total	เหตุผลที่ไม่เรียนหนังสือ Reasons for not attending						ไม่ทราบ Unknown	Age of leaving school and sex
		ป่วย/พิการ Sickness/ disability	ไม่มีเงินเรียน Lack of money	มีคนในครัวเรือนป่วย Member of household was sick	เรียนจบแล้ว Completed certain level	อื่นๆ Others			
ยอดรวม	467	13	312	-	53	80	9	Total	
6 - 10	-	-	-	-	-	-	-	6 - 10	
11 - 14	39	3	26	-	-	10	-	11 - 14	
15 - 19	156	3	111	-	12	29	3	15 - 19	
20 - 24	272	7	175	-	41	42	6	20 - 24	
ชาย	259	8	168	-	26	51	6	Male	
6 - 10	-	-	-	-	-	-	-	6 - 10	
11 - 14	25	3	12	-	-	10	-	11 - 14	
15 - 19	86	-	66	-	5	16	-	15 - 19	
20 - 24	147	5	90	-	21	25	6	20 - 24	
หญิง	208	5	144	-	28	30	3	Female	
6 - 10	-	-	-	-	-	-	-	6 - 10	
11 - 14	14	-	14	-	-	-	-	11 - 14	
15 - 19	70	3	45	-	7	13	3	15 - 19	
20 - 24	124	3	85	-	20	17	-	20 - 24	

ตารางที่ 5.2 จำนวนประชากรในชุมชนผู้มีรายได้น้อยในเมืองอายุ 6-24 ปี ที่ไม่ได้เรียน จำแนกตามเหตุผลที่ไม่เรียนหนังสือ อายุที่ออกจากโรงเรียน และเพศ จังหวัดภูเก็ต

Table 5.2 Number of population in poor communities aged 6-24 years who not attend by reasons for not attending, age of leaving school and sex, Phuket

อายุที่ออกจากโรงเรียน และเพศ	รวม Total	เหตุผลที่ไม่เรียนหนังสือ Reasons for not attending						ไม่ทราบ Unknown	Age of leaving school and sex
		ไม่มีเงินเรียน Lack of money	ป่วย/พิการ Sickness/ disability	มีคนในครัวเรือนป่วย Member of household was sick	เรียนจบแล้ว Completed	อื่น ๆ Others			
ยอดรวม	1,356	386	6	2	517	414	31	Total	
6 - 1 0	14	-	-	-	-	-	14	6 - 1 0	
11 - 14	35	2	-	-	-	30	3	11 - 14	
15 - 19	450	133	6	-	106	191	14	15 - 19	
20 - 24	859	251	-	2	412	194	-	20 - 24	
ชาย	779	249	4	-	241	268	17	Male	
6 - 1 0	14	-	-	-	-	-	14	6 - 1 0	
11 - 14	24	-	-	-	-	21	3	11 - 14	
15 - 19	321	109	4	-	62	146	-	15 - 19	
20 - 24	421	140	-	-	179	102	-	20 - 24	
หญิง	577	137	2	2	276	146	14	Female	
6 - 1 0	0	-	-	-	-	-	-	6 - 1 0	
11 - 14	11	2	-	-	-	9	-	11 - 14	
15 - 19	129	24	2	-	44	45	14	15 - 19	
20 - 24	438	111	-	2	233	92	-	20 - 24	

ตารางที่ 5.3 จำนวนประชากรในชุมชนผู้มีรายได้น้อยในเมืองอายุ 6-24 ปี ที่ไม่ได้เรียน จำแนกตามเหตุผลที่ไม่เรียนหนังสือ อายุที่ออกจากโรงเรียน และเพศ จังหวัดสงขลา

Table 5.3 Number of population in poor communities aged 6-24 years who not attend by reasons for not attending, age of leaving school and sex, Songkhla

อายุที่ออกจากโรงเรียน และเพศ	รวม Total	เหตุผลที่ไม่เรียนหนังสือ Reasons for not attending						ไม่ทราบ Unknown	Age of leaving school and sex
		ป่วย/พิการ Sickness/ disability	ไม่มีเงินเรียน Lack of money	มีคนในครัวเรือนป่วย Member of household was sick	เรียนจบแล้ว Completed certain level	อื่นๆ Others			
ยอดรวม	4,278	34	1,034	-	2,509	398	303	Total	
6 - 10	45	-	-	-	-	8	37	6 - 10	
11 - 14	326	-	90	-	108	59	69	11 - 14	
15 - 19	1,144	5	459	-	473	114	93	15 - 19	
20 - 24	2,763	29	485	-	1,928	217	104	20 - 24	
ชาย	2,208	-	506	-	1,341	213	147	Male	
6 - 10	45	-	-	-	-	8	37	6 - 10	
11 - 14	167	-	38	-	72	25	33	11 - 14	
15 - 19	559	-	179	-	277	75	28	15 - 19	
20 - 24	1,436	-	289	-	992	105	50	20 - 24	
หญิง	2,070	34	528	-	1,167	185	156	Female	
6 - 10	-	-	-	-	-	-	-	6 - 10	
11 - 14	159	-	52	-	36	34	37	11 - 14	
15 - 19	585	5	280	-	196	39	65	15 - 19	
20 - 24	1,327	29	196	-	935	112	54	20 - 24	

ตารางที่ 6 จำนวนประชากรในชุมชนผู้มีรายได้น้อยในเมืองที่มีอายุตั้งแต่ 15 ปี ขึ้นไป จำแนกตามการเคยได้รับการศึกษานอกกระบวนโรงเรียน/อบรมวิชาชีพ กลุ่มอายุ และเพศ ภาคใต้

Table 6 Number of population in poor communities aged 15 years and over by received non-formal education/professional training, age group and sex, Southern region

กลุ่มอายุ (ปี)	รวม		เคยได้รับการศึกษานอกกระบวนโรงเรียน/อบรมวิชาชีพ Non - Formal education / professional training				ไม่เคยได้รับ				Age group (years)
	รวม	หญิง	เคยได้รับ Ever received		อบรมวิชาชีพฝึกอบรม		รวม		หญิง		
			ชาย	หญิง	รวม	ชาย	หญิง	ชาย	หญิง		
										ชาย	
			ชาย	หญิง	รวม	ชาย	หญิง	รวม	ชาย	หญิง	
	Total	Female	Male	Female	Total	Male	Female	Total	Male	Female	
ยอดรวม	47,279	24,894	22,385	42	85	109	151	46,891	22,233	24,658	Total
15-19	4,454	2,174	2,279	7	6	16	2	4,423	2,257	2,167	15-19
20-24	4,620	2,367	2,253	17	10	43	33	4,517	2,194	2,324	20-24
25-29	5,675	3,032	2,643	19	23	-	-	5,632	2,623	3,009	25-29
30-39	10,502	5,266	5,236	-	-	24	42	10,436	5,212	5,224	30-39
40-49	9,197	4,782	4,415	-	22	-	13	9,162	4,415	4,746	40-49
50-59	5,966	3,431	2,535	-	23	23	58	5,861	2,512	3,349	50-59
60 ปีขึ้นไป	6,865	3,842	3,023	-	-	3	3	6,859	3,020	3,839	60 and over

ตารางที่ 6.1 จำนวนประชากรในชุมชนผู้มีรายได้น้อยในเมืองที่มีอายุตั้งแต่ 15 ปีขึ้นไป จำแนกตามการเคยได้รับการศึกษานอกระบบโรงเรียน/อบรมวิชาชีพ กลุ่มอายุ และเพศ จังหวัดตรัง

Table 6.1 Number of population in poor communities aged 15 years and over by received non-formal education/professional training, age group and sex, Trang

กลุ่มอายุ (ปี)	รวม Total	ชาย Male		หญิง Female		เคยได้รับการศึกษานอกระบบโรงเรียน/อบรมวิชาชีพ Non - Formal education / professional training								
		เคยได้รับ		ไม่เคยได้รับ		การศึกษานอกระบบโรงเรียน Non - Formal education			อบรมวิชาชีพ/ฝึกอบรม Professional training			รวม Total		
		ชาย	หญิง	ชาย	หญิง	ชาย	หญิง	ชาย	หญิง	ชาย	หญิง	ชาย	หญิง	
		Male	Female	Male	Female	Male	Female	Male	Female	Male	Female	Male	Female	
ยอดรวม	2,980	1,430	1,550	17	4	14	39	7	32	2,925	1,420	1,505	Total	
15-19	341	187	154	7	4	4	2	-	2	332	183	149	15-19	
20-24	328	179	149	10	-	10	3	3	-	315	176	139	20-24	
25-29	315	169	147	-	-	-	-	-	-	315	169	147	25-29	
30-39	606	259	347	-	-	-	14	1	13	593	258	335	30-39	
40-49	567	277	290	-	-	-	-	-	-	567	277	290	40-49	
50-59	359	164	195	-	-	-	14	-	14	345	164	181	50-59	
60 ปีขึ้นไป	464	196	268	-	-	-	6	3	3	458	193	265	60 and over	

ตารางที่ 6.2 จำนวนประชากรในชุมชนผู้มีรายได้น้อยในเมืองที่มีอายุตั้งแต่ 15 ปีขึ้นไป จำแนกตามการเคยได้รับการศึกษาจากระบบโรงเรียน/อบรมวิชาชีพ กลุ่มอายุ และเพศ จังหวัดภูเก็ต

Table 6.2 Number of population in poor communities aged 15 years and over by received non-formal education/professional training, age group and sex, Phuket

กลุ่มอายุ (ปี)	รวม		เคยได้รับการศึกษาจากระบบโรงเรียน/อบรมวิชาชีพ Non - Formal education / professional training				ไม่เคยได้รับ				Age group (years)			
	Total	หญิง Female	เคยได้รับ Ever received		ไม่เคยได้รับ Never received		รวม Total	ชาย Male	หญิง Female	รวม Total		ชาย Male		
			การศึกษานอกระบบโรงเรียน		อบรมวิชาชีพ/ฝึกอบรม								หญิง Female	ชาย Male
			รวม Total	ชาย Male	หญิง Female	รวม Total								
ยอดรวม	13,063	6,328	6,735	3	3	-	-	-	13,060	6,325	6,735	Total		
15-19	1,124	614	510	3	3	-	-	-	1,121	611	510	15-19		
20-24	1,123	463	659	-	-	-	-	-	1,123	463	659	20-24		
25-29	1,802	915	886	-	-	-	-	-	1,802	915	886	25-29		
30-39	3,484	1,794	1,690	-	-	-	-	-	3,484	1,794	1,690	30-39		
40-49	2,935	1,489	1,446	-	-	-	-	-	2,935	1,489	1,446	40-49		
50-59	1,324	574	749	-	-	-	-	-	1,324	574	749	50-59		
60 ปีขึ้นไป	1,272	478	795	-	-	-	-	-	1,272	478	795	60 and over		

ตารางที่ 7 จำนวนประชากรในชุมชนผู้มีรายได้น้อยในเมืองที่มีอายุตั้งแต่ 15 ปีขึ้นไป ที่เคยเข้ารับการอบรมวิชาชีพฝึกอาชีพ จำแนกตามการนำความรู้ไปใช้ เหตุผลที่ไม่ใช้ กลุ่มอายุ และเพศ ภาคใต้

Table 7 Number of population in poor communities aged 15 years and over who ever received professional training by using knowledge, reasons for not used knowledge, age group and sex, Southern region

กลุ่มอายุ (ปี) และเพศ	รวม		เหตุผลที่ไม่ใช้ความรู้ Reasons for not used knowledge					ไม่ทราบ Unknown	Age group (years) and sex	
	ใช้ Used	ไม่ใช้ Didn't used	วิชาชีพที่อบรม ไม่ตรงกับงาน Professional training not relevant with responsible work	ความรู้ที่ได้ไม่ทันสมัย Knowledge gained from training not modern	ไม่สามารถประยุกต์ เข้ากับงานได้ Can not apply to use in work	ไม่ทำงาน Didn't work	อื่นๆ Others			
ยอดรวม	11,162	7,268	3,895	1,484	92	913	856	130	420	Total
15-19	633	432	200	20	-	-	129	8	43	15-19
20-24	1,322	447	875	259	3	414	128	56	14	20-24
25-29	952	593	359	121	74	113	28	-	23	25-29
30-39	4,035	2,631	1,404	775	10	108	410	24	78	30-39
40-49	1,528	1,032	496	173	3	220	50	-	50	40-49
50-59	1,613	1,183	431	83	2	45	70	42	189	50-59
60 ปีขึ้นไป	1,078	949	130	53	-	12	41	-	24	60 and over
ชาย	4,179	2,839	1,340	597	35	301	212	22	173	Total
15-19	171	12	159	-	-	-	119	-	40	15-19
20-24	613	253	360	173	-	116	40	22	9	20-24
25-29	390	265	125	35	25	48	-	-	16	25-29
30-39	1,182	832	350	252	10	57	7	-	25	30-39
40-49	871	674	197	109	-	59	5	-	23	40-49
50-59	367	254	113	17	-	17	21	-	59	50-59
60 ปีขึ้นไป	586	549	37	11	-	3	21	-	2	60 and over

ตารางที่ 7 จำนวนประชากรในชุมชนผู้มีรายได้น้อยในเชียงใหม่ที่มีอายุตั้งแต่ 15 ปีขึ้นไป ที่เคยเข้ารับการอบรมวิชาชีพฝึกอาชีพ จำนวนตามการนำความรู้ไปใช้ เหตุผลที่ไม่ใช้ กลุ่มอายุ และเพศ ภาคใต้ (ต่อ)

Table 7 Number of population in poor communities aged 15 years and over who ever received professional training by using knowledge, reasons for not used knowledge, age group and sex, Southern region (Cont'd)

กลุ่มอายุ (ปี) และเพศ	รวม		เหตุผลที่ไม่ใช้ความรู้						ไม่ทราบ	
	ใช้ Used	ไม่ใช้ Didn't used	วิชาชีพที่อบรม ไม่ตรงกับงาน Professional training not relevant with responsible work	ความรู้ที่ได้ไม่ทันสมัย Knowledge gained from training not modern	ไม่สามารถประยุกต์ เข้ากับงานได้ Can not apply to use in work	ไม่ทำงาน Didn't work	อื่นๆ Others	Unknown	Age group (years) and sex	
หญิง	6,983	4,429	2,555	887	57	611	644	108	247	Female
15-19	462	420	42	20	-	-	10	8	4	15-19
20-24	710	194	515	87	3	298	88	34	5	20-24
25-29	562	328	234	86	49	65	28	-	6	25-29
30-39	2,853	1,799	1,054	523	-	51	402	24	54	30-39
40-49	657	358	300	64	3	160	46	-	27	40-49
50-59	1,247	929	317	66	2	28	49	42	130	50-59
60 ปีขึ้นไป	493	400	93	42	-	9	20	-	22	60 and over

ตารางที่ 7.1 จำนวนประชากรในชุมชนผู้มีรายได้น้อยในเมืองที่มีอายุตั้งแต่ 15 ปีขึ้นไป ที่เคยเข้ารับการอบรมวิชาชีพฝึกอาชีพ จำนวนตามการนำความรู้ไปใช้ เหตุผลที่ไม่ใช้ กลุ่มอายุ และเพศ จังหวัดตรัง

Table 7.1 Number of population in poor communities aged 15 years and over who ever received professional training by using knowledge, reasons for not used knowledge, age group and sex, Trang

กลุ่มอายุ (ปี) และเพศ	รวม		เหตุผลที่ไม่ได้ความรู้ Reasons for not used knowledge				ไม่ทราบ		Age group (years) and sex	
	ใช้ Used	ไม่ได้ใช้ Didn't used	วิชาชีพที่อบรม ไม่ตรงกับงาน Professional training not relevant with responsible work	ความรู้ที่ได้ไม่ทันสมัย Knowledge gained from training not modern	ไม่สามารถประยุกต์ เข้ากับงานได้ Can not apply to use in work	ไม่ทำงาน Didn't work	อื่นๆ Others	Unknown		
ยอดรวม	39	11	28	9	-	6	10	2	2	Total
15-19	2	-	2	-	-	-	-	-	2	15-19
20-24	3	-	3	-	-	-	3	-	-	20-24
25-29	-	-	-	-	-	-	-	-	-	25-29
30-39	14	11	3	3	-	-	-	-	-	30-39
40-49	-	-	-	-	-	-	-	-	-	40-49
50-59	14	-	14	6	-	3	4	2	-	50-59
60 ปีขึ้นไป	6	-	6	-	-	3	3	-	-	60 and over
ชาย	7	1	6	-	-	-	6	-	-	Total
15-19	-	-	-	-	-	-	-	-	-	15-19
20-24	3	-	3	-	-	-	3	-	-	20-24
25-29	-	-	-	-	-	-	-	-	-	25-29
30-39	1	1	-	-	-	-	-	-	-	30-39
40-49	-	-	-	-	-	-	-	-	-	40-49
50-59	-	-	-	-	-	-	-	-	-	50-59
60 ปีขึ้นไป	3	-	3	-	-	-	3	-	-	60 and over

ตารางที่ 7.1 จำนวนประชากรในชุมชนผู้มีรายได้น้อยในเมืองที่มีอายุตั้งแต่ 15 ปีขึ้นไป ที่เคยเข้ารับการอบรมวิชาชีพฝึกอาชีพ จำนวนตามการนำความรู้ไปใช้ เหตุผลที่ไม่ใช้ กลุ่มอายุ และเพศ จังหวัดตรัง (ต่อ)

Table 7.1 Number of population in poor communities aged 15 years and over who ever received professional training by using knowledge, reasons for not used knowledge, age group and sex, Trang (Cont'd)

กลุ่มอายุ (ปี) และเพศ	ใช้		ไม่ใช้		เหตุผลที่ไม่ใช้ความรู้ Reasons for not used knowledge						ไม่ทราบ
	Used	Didn't used	วิชาชีพที่อบรมไม่ตรงกับงาน Professional training not relevant with responsible work	ความรู้ที่ได้ไม่ทันสมัย Knowledge gained from training not modern	ไม่สามารถประยุกต์เข้ากับงานได้ Can not apply to use in work	ไม่ทำงาน Didn't work	อื่นๆ Others	Unknown	Age group (years) and sex		
หญิง	10	22	9	-	6	4	2	2	Female		
15-19	-	2	-	-	-	-	-	2	15-19		
20-24	-	-	-	-	-	-	-	-	20-24		
25-29	-	-	-	-	-	-	-	-	25-29		
30-39	10	3	3	-	-	-	-	-	30-39		
40-49	-	-	-	-	-	-	-	-	40-49		
50-59	-	14	6	-	3	4	2	-	50-59		
60 ปีขึ้นไป	3	3	-	-	3	-	-	-	60 and over		

ตารางที่ 7.2 จำนวนประชากรในชุมชนผู้มีรายได้น้อยในเมืองที่มีอายุตั้งแต่ 15 ปีขึ้นไป ที่เคยเข้ารับการอบรมวิชาชีพฝึกอาชีพ จำนวนตามการนำความรู้ไปใช้ เหตุผลที่ไม่ใช้ กลุ่มอายุ และเพศ จังหวัดภูเก็ต

Table 7.2 Number of population in poor communities aged 15 years and over who ever received professional training by using knowledge, reasons for not used knowledge, age group and sex, Phuket

กลุ่มอายุ (ปี) และเพศ	รวม	ใช้		ไม่ได้ใช้		เหตุผลที่ไม่ใช้ความรู้ Reasons for not used knowledge				ไม่ทราบ Unknown	Total	Age group (years) and sex
		Used	Didn't used	Didn't used	Didn't used	วิชาชีพที่อบรมไม่ตรงกับงาน Professional training not relevant with responsible work	ความรู้ที่ได้ไม่ทันสมัย Knowledge gained from training not modern	ไม่สามารถประยุกต์ใช้กับงานได้ Can not apply to use in work	ไม่ทำงาน Didn't work			
ยอดรวม	10,902	7,197	3,706	1,455	92	850	813	109	387			
15-19	615	432	183	20	-	-	129	8	26			15-19
20-24	1,247	447	799	259	3	358	109	56	14			20-24
25-29	952	593	359	121	74	113	28	-	23			25-29
30-39	3,970	2,597	1,373	752	10	108	401	24	78			30-39
40-49	1,515	1,019	496	173	3	220	50	-	50			40-49
50-59	1,532	1,160	372	77	2	42	58	21	173			50-59
60 ปีขึ้นไป	1,072	949	124	53	-	9	38	-	24			60 and over
ชาย	4,070	2,812	1,258	577	35	261	206	22	157			Total
15-19	155	12	143	-	-	-	119	-	24			15-19
20-24	570	253	317	173	-	76	37	22	9			20-24
25-29	390	265	125	35	25	48	-	-	16			25-29
30-39	1,158	828	330	232	10	57	7	-	25			30-39
40-49	871	674	197	109	-	59	5	-	23			40-49
50-59	344	230	113	17	-	17	21	-	59			50-59
60 ปีขึ้นไป	583	549	34	11	-	3	18	-	2			60 and over

ตารางที่ 7.2 จำนวนประชากรในชุมชนผู้มีรายได้น้อยในเมืองที่มีอายุตั้งแต่ 15 ปีขึ้นไป ที่เคยเข้ารับการอบรมวิชาชีพ/ฝึกอาชีพ จำนวนตามการนำความรู้ไปใช้ เหตุผลที่ไม่ใช้ กลุ่มอายุ และเพศ จังหวัดภูเก็ต (ต่อ)

Table 7.2 Number of population in poor communities aged 15 years and over who ever received professional training by using knowledge, reasons for not used knowledge, age group and sex, Phuket (Cont'd)

กลุ่มอายุ (ปี) และเพศ	รวม		เหตุผลที่ไม่ใช้ความรู้						ไม่ทราบ	
	ใช้	ไม่ใช้	วิชาชีพที่อบรม	ไม่ตรงกับงาน	ความรู้ที่ได้ไม่ทันสมัย	ไม่สามารถประยุกต์ใช้	ไม่ทำงาน	อื่นๆ	Unknown	Age group (years) and sex
	Used	Didn't used	Professional training not relevant with responsible work	Knowledge gained from training not modern	Can not apply to use in work	Didn't work	Others			
หญิง	4,385	2,447	878	57	589	607	87	229		Female
15-19	420	40	20	-	-	10	8	2		15-19
20-24	194	483	87	3	281	72	34	5		20-24
25-29	328	234	86	49	65	28	-	6		25-29
30-39	1,769	1,042	520	-	51	394	24	54		30-39
40-49	345	300	64	3	160	46	-	27		40-49
50-59	929	259	60	2	25	37	21	114		50-59
60 ปีขึ้นไป	400	90	42	-	6	20	-	22		60 and over

ตารางที่ 8 จำนวนประชากรในชุมชนผู้รายได้น้อยในเมืองที่มีอายุตั้งแต่ 15 ปีขึ้นไป จำแนกตามกลุ่มอายุ อาชีพ และเพศ ภาคใต้

Table 8 Number of population in poor communities aged 15 years and over by age group, occupation and sex, Southern region

อาชีพ และเพศ	กลุ่มอายุ (ปี) Age group (years)						60 ปีขึ้นไป and over	Occupation and sex
	รวม Total	15-19	20-24	25-29	30-39	40-49		
ยอดรวม	47,279	4,454	4,620	5,675	10,502	9,197	5,966	Total
ไม่ทำงาน	13,976	3,010	1,319	1,161	1,667	1,415	1,255	Didn't work
ทำงาน	33,303	1,444	3,301	4,514	8,835	7,781	4,711	Employed
ทำนา/เกษตรกร/เลี้ยงสัตว์	1,255	40	148	93	222	281	201	Farmer/Agriculture/Livestock
ค้าขาย	9,258	318	319	875	2,177	2,397	2,014	Commerce
รับจ้างทั่วไป	2,746	147	261	293	837	602	339	Elementary occupations/Laborer
ช่างอาชีพต่าง ๆ ^{1/}	1,582	81	65	211	600	318	176	Professionals ^{1/}
ขับรถ/มอเตอร์ไซด์รับจ้าง	2,873	19	129	336	847	858	518	Car/Motorcycle driver
อาชีพอิสระ	712	16	56	59	218	217	69	Free-lance
ข้าราชการ/รัฐวิสาหกิจฯ	1,536	14	127	148	437	568	233	Official/Government employee
ลูกจ้าง (รายวัน รายชั่วโมง)	6,751	480	1,252	1,098	1,521	1,336	635	Employee
พนักงานบริษัท/ห้างร้านร้านค้า	5,522	287	900	1,321	1,650	922	343	Office /salary woker
รับงานมาทำที่บ้าน	343	29	27	52	65	72	49	Home worker
รับจ้างเลี้ยงเด็ก	87	5	-	-	42	30	4	Child care taker
รับซื้อของเก่า/เก็บของเก่าขาย	288	5	14	27	60	111	20	Business of used articles
รับซัก-รีดเสื้อผ้า	274	2	2	-	130	54	76	Laundry
มีรถให้เช่า / บริการ (เป็นเจ้าของ)	32	-	-	-	12	3	17	Car for rent / service
มีห้อง มีบ้านให้เช่า	17	-	-	-	13	4	-	House to rent
ธุรกิจการผลิต	24	-	-	-	-	7	17	Manufacturing business
อื่นๆ	-	-	-	-	-	-	-	Others
ทำงานไม่ทราบอาชีพ	4	-	-	-	4	-	-	Unknown occupations

ตารางที่ 8 จำนวนประชากรในชุมชนผู้รายได้น้อยในเมืองที่มีอายุตั้งแต่ 15 ปีขึ้นไป จำแนกตามกลุ่มอายุ อาชีพ และเพศ ภาคใต้ (ต่อ)

Table 8 Number of population in poor communities aged 15 years and over by age group, occupation and sex, Southern region (Cont'd)

อาชีพ และเพศ	กลุ่มอายุ (ปี) Age group (years)						60 ปีขึ้นไป and over	Occupation and sex
	รวม Total	15-19	20-24	25-29	30-39	40-49		
ชาย Male	22,385	2,279	2,253	2,643	5,236	4,415	2,535	3,023
ไม่ทำงาน Didn't work	4,409	1,476	426	203	253	247	293	1,511
ทำงาน Employed	17,976	803	1,827	2,440	4,983	4,168	2,243	1,512
ทำนา/เกษตรกร/เลี้ยงสัตว์ Farmer/Agriculture/Livestock	1,063	20	148	93	203	216	144	239
ค้าขาย Commerce	3,254	152	109	351	741	865	638	398
รับจ้างทั่วไป Elementary occupations/Laborer	1,785	82	206	228	557	373	202	138
ช่างอาชีพต่าง ๆ ^{1/} Professionals ^{1/}	1,057	33	63	153	410	170	116	110
ขับรถ/มอเตอร์ไซด์รับจ้าง Car/Motorcycle driver	2,733	19	127	322	827	790	497	152
อาชีพอิสระ Free-lance	503	16	47	21	145	164	58	52
ข้าราชการ/รัฐสภาทุก ๆ Official/Government employee	947	14	77	70	326	294	162	4
ลูกจ้าง (ลูกจ้างรายวัน รายชิ้นงาน) Employee	3,597	335	591	633	750	745	264	279
พนักงานบริษัท/ห้างร้าน/ร้านค้า Office /salary woker	2,730	122	449	562	902	485	130	80
รับงานมาทำที่บ้าน Home worker	45	3	4	-	27	3	5	5
รับจ้างเลี้ยงเด็ก Child care taker	20	-	-	-	20	-	-	-
รับซื้อของเก่า/เก็บของเก่าขาย Business of used articles	185	5	6	7	47	59	10	51
รับซัก-รีดเสื้อผ้า Laundry	18	2	-	-	12	-	-	4
มีรถให้เช่า / บริการ (เป็นเช่าของ) Car for rent / service	-	-	-	-	-	-	-	-
มีห้อง มีบ้าน ให้เช่า House to rent	15	-	-	-	13	2	-	-
ธุรกิจการผลิต Manufacturing business	19	-	-	-	-	2	17	-
อื่น ๆ Others	-	-	-	-	-	-	-	-
ทำงานไม่ทราบอาชีพ Unknown occupations	4	-	-	-	4	-	-	-

ตารางที่ 8 จำนวนประชากรในชุมชนผู้มีรายได้น้อยในเมืองที่มีอายุตั้งแต่ 15 ปีขึ้นไป จำแนกตามกลุ่มอายุ อาชีพ และเพศ ภาคใต้ (ต่อ)

Table 8 Number of population in poor communities aged 15 years and over by age group, occupation and sex, Southern region (Cont'd)

อาชีพ และเพศ	กลุ่มอายุ (ปี) Age group (years)						60 ปีขึ้นไป and over	Occupation and sex
	รวม Total	15-19	20-24	25-29	30-39	40-49		
หญิง	24,894	2,174	2,367	3,032	5,266	4,782	3,431	Female
ไม่ทำงาน	9,567	1,534	893	958	1,414	1,168	962	Didn't work
ทำงาน	15,327	640	1,473	2,074	3,853	3,613	2,468	Employed
ทำนา/เกษตรกร/เลี้ยงสัตว์	192	20	-	-	19	65	58	Farmer/Agriculture/Livestock
ค้าขาย	6,004	166	210	524	1,436	1,532	1,376	Commerce
รับจ้างทั่วไป	961	65	55	65	280	230	137	Elementary occupations/Laborer
ช่างอาชีพต่าง ๆ ^{1/}	525	48	2	58	190	147	60	Professionals ^{1/}
ขับรถ/มอเตอร์ไซด์/รับจ้าง	139	-	2	14	20	68	21	Car/Motorcycle driver
อาชีพอิสระ	210	-	9	38	73	52	10	Free-lance
ข้าราชการ/รัฐสภาทุก ๆ	589	-	50	78	111	274	72	Official/Government employee
ลูกจ้าง (รายวัน/รายเดือน)	3,154	145	661	465	771	591	371	Employee
พนักงานบริษัท/ห้างร้าน/ร้านค้า	2,792	165	451	759	748	438	212	Office /salary woker
รับงานมาทำที่บ้าน	298	26	23	52	39	70	45	Home worker
รับจ้างเลี้ยงเด็ก	67	5	-	-	22	30	4	Child care taker
รับซื้อของเก่า/เก็บของเก่าขาย	102	-	8	20	14	51	9	Business of used articles
รับซัก-รีดเสื้อผ้า	256	-	2	-	118	54	76	Laundry
มีรถให้เช่า / บริการ (เป็นเจ้าของ)	32	-	-	-	12	3	17	Car for rent / service
มีห้อง มีบ้าน ให้เช่า	2	-	-	-	-	2	-	House to rent
ธุรกิจการผลิต	5	-	-	-	-	5	-	Manufacturing business
อื่น ๆ	-	-	-	-	-	-	-	Others
ทำงานไม่ทราบอาชีพ	-	-	-	-	-	-	-	Unknown occupations

1/ หมายถึง ช่างอาชีพต่างๆ เช่นช่างเสริมสวย,ช่างเย็บผ้า,ช่างซ่อมเครื่องใช้,ช่างยนต์ เป็นต้น

ตารางที่ 8.1 จำนวนประชากรในชุมชนผู้มีรายได้น้อยในเมืองที่มีอายุตั้งแต่ 15 ปีขึ้นไป จำแนกตามกลุ่มอายุ อาชีพ และเพศ จังหวัดตรัง

Table 8.1 Number of population in poor communities aged 15 years and over by age group, occupation and sex, Trang

อาชีพ และเพศ	กลุ่มอายุ (ปี) Age group (years)					รวม	60 ปีขึ้นไป and over	Occupation and sex
	15-19	20-24	25-29	30-39	40-49			
ไม่ทำงาน								Total
ยอรวม	2,980	328	315	606	567	359	464	Total
ทำงาน	991	117	67	92	129	127	243	Didn't work
ทำนา/เกษตรกร/เลี้ยงสัตว์	1,990	211	249	514	438	232	221	Employed
ค้าขาย	41	3	1	10	8	3	17	Farmer/Agriculture/Livestock
รับจ้างทั่วไป	311	10	16	84	49	44	76	Commerce
ช่างอาชีพต่างๆ ^{1/}	193	30	29	50	57	16	7	Elementary occupations/Laborer
ขับรถ/มอเตอร์ไซด์รับจ้าง	63	4	3	22	5	5	21	Professionals ^{1/}
อาชีพอิสระ	91	2	8	25	28	15	14	Car/Motorcycle driver
ข้าราชการ/รัฐวิสาหกิจฯ	11	-	-	3	5	3	2	Free-lance
ลูกจ้าง (รายวัน รายชิ้นงาน)	37	12	-	4	19	-	-	Official/Government employee
พนักงานบริษัท/ห้างร้าน/ร้านค้า	810	103	132	230	179	81	35	Employee
รับงานมาทำที่บ้าน	97	14	26	24	19	10	1	Office /salary woker
รับจ้างเลี้ยงเด็ก	285	27	32	45	63	49	41	Home worker
รับซื้อของเก่า/เก็บของเก่าขาย	5	-	-	-	2	-	3	Child care taker
รับซัก-รีดเสื้อผ้า	21	7	3	6	5	-	-	Business of used articles
มีรถให้เช่า / บริการ (เป็นเจ้าของ)	26	-	-	12	1	7	6	Laundry
มีห้อง มีบ้าน ให้เช่า	-	-	-	-	-	-	-	Car for rent / service
ธุรกิจการผลิต	-	-	-	-	-	-	-	House to rent
อื่นๆ	-	-	-	-	-	-	-	Manufacturing business
ทำงานไม่ทราบอาชีพ	-	-	-	-	-	-	-	Others
	-	-	-	-	-	-	-	Unknown occupations

ตารางที่ 8.1 จำนวนประชากรในชุมชนผู้มีรายได้น้อยในเมืองที่มีอายุตั้งแต่ 15 ปีขึ้นไป จำแนกตามกลุ่มอายุ อาชีพ และเพศ จังหวัดตรัง (ต่อ)

Table 8.1 Number of population in poor communities aged 15 years and over by age group, occupation and sex, Trang (Cont'd)

อาชีพ และเพศ	รวม	กลุ่มอายุ (ปี) Age group (years)					60 ปีขึ้นไป and over	Occupation and sex	
		15-19	20-24	25-29	30-39	40-49			50-59
ชาย	1,430	187	179	169	259	277	164	196	Male
ไม่ทำงาน	412	124	65	24	20	47	39	95	Didn't work
ทำงาน	1,019	63	115	145	240	230	125	101	Employed
ทำนา/เกษตรกร/เลี้ยงสัตว์	30	-	3	1	7	3	3	14	Farmer/Agriculture/Livestock
ค้าขาย	73	12	1	2	16	8	14	20	Commerce
รับจ้างทั่วไป	141	4	24	20	30	45	15	4	Elementary occupations/Laborer
ช่างอาชีพต่างๆ ^{1/}	45	4	3	3	17	4	5	12	Professionals ^{1/}
ขับรถ/มอเตอร์ไซด์/รับจ้าง	80	-	-	8	25	22	11	14	Car/Motorcycle driver
อาชีพอิสระ	5	-	-	-	-	3	3	-	Free-lance
ข้าราชการ/รัฐวิสาหกิจฯ	15	2	3	-	-	11	-	-	Official/Government employee
ลูกจ้าง (รายวัน/รายชงวน)	534	38	65	92	124	122	63	30	Employee
พนักงานบริษัท/ห้างร้านร้านค้า	53	2	10	17	9	7	7	1	Office /salary woker
รับงานมาทำที่บ้าน	25	3	4	-	7	3	5	5	Home worker
รับจ้างเลี้ยงเด็ก	-	-	-	-	-	-	-	-	Child care taker
รับซื้อของเก่า/เก็บของเก่าขาย	16	-	4	3	6	4	-	-	Business of used articles
รับซัก-รีดเสื้อผ้า	3	-	-	-	-	-	-	3	Laundry
มีรถให้เช่า / บริการ (เป็นเจ้าของ)	-	-	-	-	-	-	-	-	Car for rent / service
มีห้อง มีบ้านให้เช่า	-	-	-	-	-	-	-	-	House to rent
ธุรกิจการผลิต	-	-	-	-	-	-	-	-	Manufacturing business
อื่นๆ	-	-	-	-	-	-	-	-	Others
ทำงานไม่ทราบอาชีพ	-	-	-	-	-	-	-	-	Unknown occupations

ตารางที่ 8.1 จำนวนประชากรในชุมชนผู้มีรายได้น้อยในเมืองที่มีอายุตั้งแต่ 15 ปีขึ้นไป จำแนกตามกลุ่มอายุ อาชีพ และเพศ จังหวัดตรัง (ต่อ)

Table 8.1 Number of population in poor communities aged 15 years and over by age group, occupation and sex, Trang (Cont'd)

อาชีพ และเพศ	กลุ่มอายุ (ปี) Age group (years)						รวม Total	60 ปีขึ้นไป and over	Occupation and sex
	15-19	20-24	25-29	30-39	40-49	50-59			
หญิง	154	149	147	347	290	195	268	Female	
ไม่ทำงาน	93	53	43	72	83	88	148	Didn't work	
ทำงาน	62	97	104	275	208	107	120	Employed	
ทำนา/เกษตรกร/เลี้ยงสัตว์	-	-	-	3	5	-	3	Farmer/Agriculture/Livestock	
ค้าขาย	20	9	15	68	41	30	56	Commerce	
รับจ้างทั่วไป	2	6	9	20	12	1	3	Elementary occupations/Laborer	
ช่างอาชีพต่าง ๆ ^{1/}	-	2	-	6	2	-	9	Professionals ^{1/}	
ขับรถ/มอเตอร์ไซค์รับจ้าง	-	2	-	-	6	3	-	Car/Motorcycle driver	
อาชีพอิสระ	-	-	-	3	2	-	2	Free-lance	
ข้าราชการ/รัฐสภาทุก ๆ	-	10	-	4	8	-	-	Official/Government employee	
ลูกจ้าง (รายวัน รายชิ้นงาน)	13	38	40	106	57	18	5	Employee	
พนักงานบริษัท/ห้างร้านร้านค้า	2	4	8	15	12	4	-	Office /salary woker	
รับงานมาทำที่บ้าน	26	23	32	39	60	45	36	Home worker	
รับจ้างเลี้ยงเด็ก	5	-	-	-	2	-	3	Child care taker	
รับซื้อของเก่า/เก็บของเก่าขาย	5	4	-	-	2	-	-	Business of used articles	
รับซัก-รีดเสื้อผ้า	23	-	-	12	1	7	4	Laundry	
มรดกให้เช่า / บริการ (เป็นเจ้าของ)	-	-	-	-	-	-	-	Car for rent / service	
มีห้อง มีบ้าน ให้เช่า	-	-	-	-	-	-	-	House to rent	
ธุรกิจการผลิต	-	-	-	-	-	-	-	Manufacturing business	
อื่น ๆ	-	-	-	-	-	-	-	Others	
ทำงานไม่ทราบอาชีพ	-	-	-	-	-	-	-	Unknown occupations	

1/ หมายถึง ช่างอาชีพต่าง ๆ เช่น ช่างเสริมสวย,ช่างเย็บผ้า,ช่างซ่อมเครื่องใช้,ช่างยนต์ เป็นต้น

ตารางที่ 8.2 จำนวนประชากรในชุมชนผู้มีรายได้น้อยในเมืองที่มีอายุตั้งแต่ 15 ปีขึ้นไป จำแนกตามกลุ่มอายุ อาชีพ และเพศ จังหวัดภูเก็ต

Table 8.2 Number of population in poor communities aged 15 years and over by age group, occupation and sex, Phuket

อาชีพ และเพศ	รวม Total	กลุ่มอายุ (ปี) Age group (years)					60 ปีขึ้นไป and over	Occupation and sex
		15-19	20-24	25-29	30-39	40-49		
ยอดรวม	13,063	1,124	1,123	1,802	3,484	2,935	1,324	Total
ไม่ทำงาน	3,676	791	380	253	599	445	336	Didn't work
ทำงาน	9,387	333	743	1,553	2,881	2,490	988	Employed
ทำนา/เกษตรกร/เลี้ยงสัตว์	111	-	-	3	21	60	16	Farmer/Agriculture/Livestock
ค้าขาย	2,175	46	108	251	668	609	345	Commerce
รับจ้างทั่วไป	580	49	22	57	160	193	71	Elementary occupations/Laborer
ช่างอาชีพต่างๆ ^{1/}	505	18	13	57	205	118	62	Professionals ^{1/}
ขับรถ/มอเตอร์ไซด์รับจ้าง	790	-	17	125	205	311	105	Car/Motorcycle driver
อาชีพอิสระ	233	-	13	15	72	98	33	Free-lance
ข้าราชการ/รัฐสภาทุก ๆ	416	9	38	53	118	143	55	Official/Government employee
ลูกจ้าง (รายวัน รายชิ้นงาน)	596	61	76	126	146	106	55	Employee
พนักงานบริษัท/ห้างร้าน/ร้านค้า	3,630	145	449	845	1,202	692	227	Office /salary woker
รับงานมาทำที่บ้าน	7	-	-	-	-	7	-	Home worker
รับจ้างเลี้ยงเด็ก	37	-	-	-	2	29	4	Child care taker
รับซื้อของเก่า/เก็บของเก่าขาย	189	2	4	16	27	79	9	Business of used articles
รับซัก-รีดเสื้อผ้า	74	2	2	-	30	30	6	Laundry
มีรถให้เช่า / บริการ (เป็นเจ้าของ)	15	-	-	-	12	3	-	Car for rent / service
มีห้อง มีบ้าน ให้เช่า	17	-	-	-	13	4	-	House to rent
ธุรกิจการผลิต	7	-	-	-	-	7	-	Manufacturing business
อื่นๆ	-	-	-	-	-	-	-	Others
ทำงานไม่ทราบอาชีพ	4	-	-	4	-	-	-	Unknown occupations

ตารางที่ 8.2 จำนวนประชากรในชุมชนผู้มีรายได้น้อยในเมืองที่มีอายุตั้งแต่ 15 ปีขึ้นไป จำแนกตามกลุ่มอายุ อาชีพ และเพศ จังหวัดภูเก็ต (ต่อ)

Table 8.2 Number of population in poor communities aged 15 years and over by age group, occupation and sex, Phuket (Cont'd)

อาชีพ และเพศ	กลุ่มอายุ (ปี) Age group (years)						60 ปีขึ้นไป and over	Occupation and sex
	รวม Total	15-19	20-24	25-29	30-39	40-49		
ชาย	6,328	614	463	915	1,794	1,489	574	Male
ไม่ทำงาน	897	364	85	53	40	34	84	Didn't work
ทำงาน	5,430	250	379	862	1,753	1,455	490	Employed
ทำนา/เกษตรกร/เลี้ยงสัตว์	94	-	-	3	21	48	14	Farmer/Agriculture/Livestock
ค้าขาย	990	25	44	148	300	275	155	Commerce
รับจ้างทั่วไป	432	49	13	46	120	144	52	Elementary occupations/Laborer
ช่างอาชีพต่างๆ ^{1/}	330	18	13	51	107	85	29	Professionals ^{1/}
ขับรถ/มอเตอร์ไซด์รับจ้าง	728	-	17	111	205	277	91	Car/Motorcycle driver
อาชีพอิสระ	153	-	4	-	52	72	22	Free-lance
ข้าราชการ/รัฐวิสาหกิจฯ	265	9	18	34	87	89	27	Official/Government employee
ลูกจ้าง (รายวัน รายชิ้นงาน)	439	56	56	98	131	70	13	Employee
พนักงานบริษัท/ห้างร้านร้านค้า	1,846	88	213	371	693	337	85	Office /salary woker
รับงานมาทำที่บ้าน	-	-	-	-	-	-	-	Home worker
รับจ้างเลี้ยงเด็ก	-	-	-	-	-	-	-	Child care taker
รับซื้อของเก่า/เก็บของเก่าขาย	127	2	-	-	20	53	-	Business of used articles
รับซัก-รีดเสื้อผ้า	4	2	-	-	-	-	2	Laundry
มีรถให้เช่า / บริการ (เป็นเจ้าของ)	-	-	-	-	-	-	-	Car for rent / service
มีห้อง มีบ้าน ให้เช่า	15	-	-	-	13	2	-	House to rent
ธุรกิจการผลิต	2	-	-	-	-	2	-	Manufacturing business
อื่นๆ	-	-	-	-	-	-	-	Others
ทำงานไม่ทราบอาชีพ	4	-	-	-	4	-	-	Unknown occupations

ตารางที่ 8.2 จำนวนประชากรในชุมชนผู้มีรายได้น้อยในเมืองที่มีอายุตั้งแต่ 15 ปีขึ้นไป จำแนกตามกลุ่มอายุ อาชีพ และเพศ จังหวัดภูเก็ต (ต่อ)

Table 8.2 Number of population in poor communities aged 15 years and over by age group, occupation and sex, Phuket (Cont'd)

อาชีพ และเพศ	กลุ่มอายุ (ปี) Age group (years)						60 ปีขึ้นไป and over	Occupation and sex
	รวม Total	15-19	20-24	25-29	30-39	40-49		
หญิง	6,735	510	659	886	1,690	1,446	749	Female
ไม่ทำงาน	2,779	427	295	199	558	411	637	Didn't work
ทำงาน	3,956	83	364	687	1,132	1,035	158	Employed
ทำนา/เกษตรกร/เลี้ยงสัตว์	17	-	-	-	-	12	2	Farmer/Agriculture/Livestock
ค้าขาย	1,185	21	64	104	367	334	104	Commerce
รับจ้างทั่วไป	148	-	9	11	40	49	19	Elementary occupations/Laborer
ช่างอาชีพต่าง ๆ ^{1/}	175	-	-	6	98	33	6	Professionals ^{1/}
ขับรถ/มอเตอร์ไซด์รับจ้าง	62	-	-	14	-	34	14	Car/Motorcycle driver
อาชีพอิสระ	80	-	9	15	20	26	10	Free-lance
ข้าราชการ/รัฐวิสาหกิจฯ	151	-	20	19	31	54	27	Official/Government employee
ลูกจ้าง (รายวัน รายสั้นงาน)	157	5	20	28	16	36	42	Employee
พนักงานบริษัท/ห้างร้าน/ร้านค้า	1,784	57	236	474	509	356	142	Office /salary woker
รับงานมาทำที่บ้าน	7	-	-	-	-	7	-	Home worker
รับจ้างเลี้ยงเด็ก	37	-	-	-	2	29	4	Child care taker
รับซื้อของเก่า/เก็บของเก่าขาย	61	-	4	16	7	26	9	Business of used articles
รับซัก-รีดเสื้อผ้า	70	-	2	-	30	30	6	Laundry
มีรถให้เช่า / บริการ (เป็นเจ้าของ)	15	-	-	-	12	3	-	Car for rent / service
มีห้อง มีบ้าน ให้เช่า	2	-	-	-	-	2	-	House to rent
ธุรกิจการผลิต	5	-	-	-	-	5	-	Manufacturing business
อื่นๆ	-	-	-	-	-	-	-	Others
ทำงานไม่ทราบอาชีพ	-	-	-	-	-	-	-	Unknown occupations

1/ หมายถึง ช่างอาชีพต่างๆ เช่นช่างเสริมสวย,ช่างเย็บผ้า,ช่างซ่อมเครื่องใช้,ช่างยนต์ เป็นต้น

ตารางที่ 8.3 จำนวนประชากรในชุมชนผู้มีรายได้น้อยในเมืองที่มีอายุตั้งแต่ 15 ปีขึ้นไป จำแนกตามกลุ่มอายุ อาชีพ และเพศ จังหวัดสงขลา

Table 8.3 Number of population in poor communities aged 15 years and over by age group, occupation and sex , Songkhla

อาชีพ และเพศ	รวม Total	กลุ่มอายุ (ปี) Age group (years)					60 ปีขึ้นไป and over	Occupation and sex
		15-19	20-24	25-29	30-39	40-49		
ยอดรวม	31,236	2,989	3,169	3,558	6,412	5,695	5,130	Total
ไม่ทำงาน	9,309	2,003	822	841	976	841	3,034	Didn't work
ทำงาน	21,927	986	2,347	2,717	5,436	4,853	2,096	Employed
ทำนา/เกษตรกรรม/เลี้ยงสัตว์	1,103	40	145	89	191	214	241	Farmer/Agriculture/Livestock
ค้าขาย	6,772	240	201	608	1,425	1,739	935	Commerce
รับจ้างทั่วไป	1,973	93	209	208	627	352	232	Elementary occupations/Laborer
ช่างอาชีพต่าง ๆ ^{1/}	1,013	59	48	151	373	195	77	Professionals ^{1/}
ขับรถ/มอเตอร์ไซด์/รับจ้าง	1,991	19	110	203	616	519	126	Car/Motorcycle driver
อาชีพอิสระ	468	16	44	44	143	114	73	Free-lance
ข้าราชการ/รัฐวิสาหกิจ ฯ	1,083	3	77	95	314	406	8	Official/Government employee
ลูกจ้าง (รายวัน/รายชัมนาน)	5,344	369	1,074	840	1,145	1,051	367	Employee
พนักงานบริษัท/ห้างร้าน/ร้านค้า	1,795	138	437	451	424	211	29	Office /salary woker
รับงานมาทำที่บ้าน	51	-	-	20	20	3	8	Home worker
รับจ้างเลี้ยงเด็ก	45	5	-	-	40	-	-	Child care taker
รับซื้อของเก่า/เก็บของเก่าขาย	78	3	3	9	27	27	10	Business of used articles
รับซัก-รีดเสื้อผ้า	175	-	-	-	89	23	63	Laundry
มีรถให้เช่า / บริการ (เป็นเจ้าของ)	17	-	-	-	-	-	17	Car for rent / service
มีห้อง มีบ้าน ให้เช่า	-	-	-	-	-	-	-	House to rent
ธุรกิจการผลิต	17	-	-	-	-	-	17	Manufacturing business
อื่น ๆ	-	-	-	-	-	-	-	Others
ทำงานไม่ทราบอาชีพ	-	-	-	-	-	-	-	Unknown occupations

ตารางที่ 8.3 จำนวนประชากรในชุมชนผู้มีรายได้น้อยในเมืองที่มีอายุตั้งแต่ 15 ปีขึ้นไป จำแนกตามกลุ่มอายุ อาชีพ และเพศ จังหวัดสงขลา (ต่อ)

Table 8.3 Number of population in poor communities aged 15 years and over by age group, occupation and sex, Songkhla (Cont'd)

อาชีพ และเพศ	รวม Total	กลุ่มอายุ (ปี) Age group (years)					60 ปีขึ้นไป and over	Occupation and sex	
		15-19	20-24	25-29	30-39	40-49			50-59
ชาย	14,627	1,479	1,611	1,559	3,183	2,649	1,797	2,350	Male
ไม่ทำงาน	3,100	988	276	126	193	166	169	1,181	Didn't work
ทำงาน	11,527	490	1,334	1,433	2,990	2,483	1,628	1,169	Employed
ทำนา/เกษตรกร/เลี้ยงสัตว์	939	20	145	89	175	165	127	218	Farmer/Agriculture/Livestock
ค้าขาย	2,191	115	64	202	425	582	468	335	Commerce
รับจ้างทั่วไป	1,212	30	170	162	407	184	135	125	Elementary occupations/Laborer
ช่างอาชีพต่างๆ ^{1/}	682	11	48	100	286	82	83	72	Professionals ^{1/}
ขับรถ/มอเตอร์ไซด์/รับจ้าง	1,925	19	110	203	596	491	394	112	Car/Motorcycle driver
อาชีพอิสระ	345	16	44	21	93	90	33	48	Free-lance
ข้าราชการ/รัฐวิสาหกิจฯ	667	3	56	36	239	193	135	4	Official/Government employee
ลูกจ้าง (รายวัน/รายชงงาน)	2,623	241	470	443	496	552	187	234	Employee
พนักงานบริษัท/ห้างร้านร้านค้า	832	32	225	174	201	141	39	20	Office /salary woker
รับงานมาทำที่บ้าน	20	-	-	-	20	-	-	-	Home worker
รับจ้างเลี้ยงเด็ก	20	-	-	-	20	-	-	-	Child care taker
รับซื้อของเก่า/เก็บของเก่าขาย	43	3	3	4	20	3	10	-	Business of used articles
รับซัก-รีดเสื้อผ้า	12	-	-	-	12	-	-	-	Laundry
มีรถให้เช่า / บริการ (เป็นเจ้าของ)	-	-	-	-	-	-	-	-	Car for rent / service
มีห้อง มีบ้าน ให้เช่า	-	-	-	-	-	-	-	-	House to rent
ธุรกิจการผลิต	17	-	-	-	-	-	17	-	Manufacturing business
อื่นๆ	-	-	-	-	-	-	-	-	Others
ทำงานไม่ทราบอาชีพ	-	-	-	-	-	-	-	-	Unknown occupations

ตารางที่ 8.3 จำนวนประชากรในชุมชนผู้มีรายได้น้อยในเมืองที่มีอายุตั้งแต่ 15 ปีขึ้นไป จำแนกตามกลุ่มอายุ อาชีพ และเพศ จังหวัดสงขลา (ต่อ)

Table 8.3 Number of population in poor communities aged 15 years and over by age group, occupation and sex, Songkhla (Cont'd)

อาชีพ และเพศ	รวม Total	กลุ่มอายุ (ปี) Age group (years)					60 ปีขึ้นไป and over	Occupation and sex
		15-19	20-24	25-29	30-39	40-49		
หญิง	16,609	1,510	1,559	2,000	3,229	3,045	2,780	Female
ไม่ทำงาน	6,209	1,015	546	716	783	675	1,852	Didn't work
ทำงาน	10,400	496	1,013	1,284	2,446	2,370	928	Employed
ทำงาน/เกษตรกร/เลี้ยงสัตว์	164	20	-	-	16	48	23	Farmer/Agriculture/Livestock
ค้าขาย	4,581	125	137	406	1,000	1,157	599	Commerce
รับจ้างทั่วไป	761	63	39	45	220	168	107	Elementary occupations/Laborer
ช่างอาชีพต่างๆ ^{1/}	332	48	-	52	86	113	5	Professionals ^{1/}
ขับรถ/มอเตอร์ไซด์รับจ้าง	66	-	-	-	20	28	14	Car/Motorcycle driver
อาชีพอิสระ	123	-	-	23	50	25	25	Free-lance
ข้าราชการ/รัฐวิสาหกิจฯ	416	-	21	59	75	212	4	Official/Government employee
ลูกจ้าง (รายวัน รายชั่วโมง)	2,721	128	604	397	649	499	133	Employee
พนักงานบริษัท/ห้างร้านร้านค้า	963	106	211	277	224	70	8	Office /salary worker
รับงานมาทำที่บ้าน	31	-	-	20	-	3	8	Home worker
รับจ้างเลี้ยงเด็ก	25	5	-	-	20	-	-	Child care taker
รับซื้อของเก่า/เก็บของเก่าขาย	35	-	-	5	7	24	-	Business of used articles
รับซัก-รีดเสื้อผ้า	163	-	-	-	77	23	-	Laundry
มีรถให้เช่าบริการ / เป็นเจ้าของ	17	-	-	-	-	-	17	Car for rent / service
มีห้อง มีบ้าน ให้เช่า	-	-	-	-	-	-	-	House to rent
ธุรกิจการผลิต	-	-	-	-	-	-	-	Manufacturing business
อื่นๆ	-	-	-	-	-	-	-	Others
ทำงานไม่ทราบอาชีพ	-	-	-	-	-	-	-	Unknown occupations

1/ หมายถึง ช่างอาชีพต่างๆ เช่น ช่างเสริมสวย,ช่างเย็บผ้า,ช่างซ่อมเครื่องใช้,ช่างยนต์ เป็นต้น

ตารางที่ 9 จำนวนประชากรในชุมชนผู้มีรายได้น้อยในเมืองและป็นผู้ทำงานทำที่มีอายุตั้งแต่ 15 ปีขึ้นไป จำแนกตามกลุ่มอายุ รายได้เฉลี่ยต่อสัปดาห์ และเพศ ภาคใต้

Table 9 Number of employed population in poor communities aged 15 years and over by age group, income per week and sex, Southern region

รายได้เฉลี่ยต่อสัปดาห์ (บาท) และเพศ	รวม Total	กลุ่มอายุ (ปี) Age group (years)					Income per week (baht) and sex
		15-19	20-29	30-39	40-49	50-59	
ยอดรวม	33,303	1,444	7,815	8,835	7,781	4,711	Total
น้อยกว่า 1,501	23,628	1,262	5,950	5,564	5,142	3,401	Less than 1,501
1,501-3,000	8,387	182	1,727	2,879	2,189	1,058	1,501-3,000
3,001-6,000	1,012	-	136	328	358	163	3,001-6,000
6,001-9,000	123	-	-	44	54	5	6,001-9,000
9,001-12,000	53	-	-	11	14	28	9,001-12,000
12,001 ขึ้นไป	50	-	-	5	12	30	12,001 and over
ไม่ทราบ	50	-	2	4	11	26	Unknown
ชาย	17,976	803	4,267	4,983	4,168	2,243	Male
น้อยกว่า 1,501	11,737	702	3,172	2,740	2,462	1,395	Less than 1,501
1,501-3,000	5,393	101	1,017	1,972	1,422	688	1,501-3,000
3,001-6,000	660	-	76	216	217	124	3,001-6,000
6,001-9,000	101	-	-	40	36	5	6,001-9,000
9,001-12,000	23	-	-	11	12	-	9,001-12,000
12,001 ขึ้นไป	42	-	-	-	12	30	12,001 and over
ไม่ทราบ	20	-	2	4	8	-	Unknown

ตารางที่ 9 จำนวนประชากรในชุมชนผู้มีรายได้น้อยในเมืองและเป็นชุมชนที่ทำมีอายุตั้งแต่ 15 ปีขึ้นไป จำแนกตามกลุ่มอายุ รายได้เฉลี่ยต่อสัปดาห์ และเพศ ภาคใต้ (ต่อ)

Table 9 Number of employed population in poor communities aged 15 years and over by age group, income per week and sex, Southern region (Cont'd)

รายได้เฉลี่ยต่อสัปดาห์ (บาท) และเพศ	รวม Total	กลุ่มอายุ (ปี) Age group (years)					Income per week (baht) and sex
		15-19	20-29	30-39	40-49	50-59 60 ปีขึ้นไป and over	
หญิง	15,327	640	3,548	3,853	3,613	2,468	Female
น้อยกว่า 1,501	11,891	560	2,778	2,824	2,680	2,006	Less than 1,501
1,501-3,000	2,994	81	710	907	768	370	1,501-3,000
3,001-6,000	352	-	60	111	142	39	3,001-6,000
6,001-9,000	22	-	-	4	18	-	6,001-9,000
9,001-12,000	31	-	-	-	2	28	9,001-12,000
12,001 ขึ้นไป	9	-	-	5	-	-	12,001 and over
ไม่ทราบ	29	-	-	-	4	26	Unknown

ตารางที่ 9.1 จำนวนประชากรในชุมชนผู้มีรายได้น้อยในเมืองและเป็นผู้มีงานทำที่มีอายุตั้งแต่ 15 ปีขึ้นไป จำแนกตามกลุ่มอายุ รายได้เฉลี่ยต่อสัปดาห์ และเพศ จังหวัดตรัง

Table 9.1 Number of employed population in poor communities aged 15 years and over by age group, income per week and sex, Trang

รายได้เฉลี่ยต่อสัปดาห์ (บาท) และเพศ	รวม Total	กลุ่มอายุ (ปี) Age group (years)				60 ปีขึ้นไป and over	Income per week (baht) and sex
		15-19	20-29	30-39	40-49		
ยอดรวม	1,990	125	460	514	438	232	Total
น้อยกว่า 1,501	1,858	125	446	470	399	210	Less than 1,501
1,501-3,000	129	-	14	45	39	22	1,501-3,000
3,001-6,000	-	-	-	-	-	-	3,001-6,000
6,001-9,000	-	-	-	-	-	-	6,001-9,000
9,001-12,000	-	-	-	-	-	-	9,001-12,000
12,001 ขึ้นไป	-	-	-	-	-	-	12,001 and over
ไม่ทราบ	3	-	-	-	-	-	Unknown
ชาย	1,019	63	260	240	230	125	Male
น้อยกว่า 1,501	915	63	249	206	200	106	Less than 1,501
1,501-3,000	101	-	10	34	30	19	1,501-3,000
3,001-6,000	-	-	-	-	-	-	3,001-6,000
6,001-9,000	-	-	-	-	-	-	6,001-9,000
9,001-12,000	-	-	-	-	-	-	9,001-12,000
12,001 ขึ้นไป	-	-	-	-	-	-	12,001 and over
ไม่ทราบ	3	-	-	-	-	-	Unknown

ตารางที่ 9.2 จำนวนประชากรในชุมชนผู้มีรายได้น้อยในเมืองและปริมณฑลที่ทำงานทำที่มีอายุตั้งแต่ 15 ปีขึ้นไป จำแนกตามกลุ่มอายุ รายได้เฉลี่ยต่อสัปดาห์ และเพศ จังหวัดภูเก็ต

Table 9.2 Number of employed population in poor communities aged 15 years and over by age group, income per week and sex, Phuket

รายได้เฉลี่ยต่อสัปดาห์ (บาท) และเพศ	รวม Total	กลุ่มอายุ (ปี) Age group (years)					รวม Total	รายได้เฉลี่ยต่อสัปดาห์ (บาท) และเพศ
		15-19	20-29	30-39	40-49	50-59		
ยอดรวม	9,387	333	2,291	2,885	2,490	988	399	Total
น้อยกว่า 1,501	4,554	248	1,231	1,124	1,220	466	265	Less than 1,501
1,501-3,000	4,136	85	997	1,522	968	448	116	1,501-3,000
3,001-6,000	572	-	62	223	223	53	12	3,001-6,000
6,001-9,000	57	-	-	4	50	-	4	6,001-9,000
9,001-12,000	29	-	-	3	14	12	-	9,001-12,000
12,001 ขึ้นไป	30	-	-	5	12	9	3	12,001 and over
ไม่ทราบ	9	-	2	4	4	-	-	Unknown
ชาย	5,430	250	1,241	1,753	1,455	490	242	Male
น้อยกว่า 1,501	2,330	184	618	562	613	178	176	Less than 1,501
1,501-3,000	2,618	66	570	1,020	643	268	50	1,501-3,000
3,001-6,000	401	-	51	163	140	35	12	3,001-6,000
6,001-9,000	40	-	-	-	36	-	4	6,001-9,000
9,001-12,000	15	-	-	3	12	-	-	9,001-12,000
12,001 ขึ้นไป	21	-	-	-	12	9	-	12,001 and over
ไม่ทราบ	6	-	2	4	-	-	-	Unknown

ตารางที่ 9.2 จำนวนประชากรในชุมชนผู้มีรายได้น้อยโดยในเมืองและปริมณฑลที่มีอายุตั้งแต่ 15 ปีขึ้นไป จำแนกตามกลุ่มอายุ รายได้เฉลี่ยต่อสัปดาห์ และเพศ จังหวัดภูเก็ต (ต่อ)

Table 9.2 Number of employed population in poor communities aged 15 years and over by age group, income per week and sex, Phrkhet (Cont'd)

รายได้เฉลี่ยต่อสัปดาห์ (บาท) และเพศ	รวม Total	กลุ่มอายุ (ปี) Age group (years)					Income per week (baht) and sex
		15-19	20-29	30-39	40-49	50-59 60 ปีขึ้นไป and over	
หญิง	3,956	83	1,051	1,132	1,035	498	Female
น้อยกว่า 1,501	2,224	64	613	561	608	288	Less than 1,501
1,501-3,000	1,518	19	427	502	325	180	1,501-3,000
3,001-6,000	171	-	11	59	83	18	3,001-6,000
6,001-9,000	18	-	-	4	14	-	6,001-9,000
9,001-12,000	14	-	-	-	2	12	9,001-12,000
12,001 ขึ้นไป	9	-	-	5	-	-	12,001 and over
ไม่ทราบ	4	-	-	-	4	-	Unknown

ตารางที่ 9.3 จำนวนประชากรในชุมชนผู้มีรายได้น้อยในเมืองและปริมณฑลที่มีอายุตั้งแต่ 15 ปีขึ้นไป จำแนกตามกลุ่มอายุ รายได้เฉลี่ยต่อสัปดาห์ และเพศ จังหวัดสงขลา

Table 9.3 Number of employed population in poor communities aged 15 years and over by age group, income per week and sex, Songkhla

รายได้เฉลี่ยต่อสัปดาห์ (บาท) และเพศ	รวม Total	กลุ่มอายุ (ปี) Age group (years)					รวม Total	รายได้เฉลี่ยต่อสัปดาห์ (baht) and sex
		15-19	20-29	30-39	40-49	50-59		
ยอดรวม	21,927	986	5,064	5,436	4,853	3,491	2,097	Total
น้อยกว่า 1,501	17,216	889	4,274	3,971	3,523	2,725	1,834	Less than 1,501
1,501-3,000	4,122	97	716	1,312	1,182	588	227	1,501-3,000
3,001-6,000	440	-	74	105	136	110	15	3,001-6,000
6,001-9,000	66	-	-	40	5	5	17	6,001-9,000
9,001-12,000	24	-	-	8	-	17	-	9,001-12,000
12,001 ขึ้นไป	21	-	-	-	-	21	-	12,001 and over
ไม่ทราบ	37	-	-	-	8	26	4	Unknown
ชาย	11,527	490	2,767	2,990	2,483	1,628	1,169	Male
น้อยกว่า 1,501	8,492	455	2,306	1,971	1,650	1,111	998	Less than 1,501
1,501-3,000	2,675	35	437	918	748	402	135	1,501-3,000
3,001-6,000	259	-	25	53	77	89	15	3,001-6,000
6,001-9,000	61	-	-	40	-	5	17	6,001-9,000
9,001-12,000	8	-	-	8	-	-	-	9,001-12,000
12,001 ขึ้นไป	21	-	-	-	-	21	-	12,001 and over
ไม่ทราบ	12	-	-	-	8	-	4	Unknown

ตารางที่ 9.3 จำนวนประชากรในชุมชนผู้มีรายได้น้อยในเมืองและเป็นผู้มีงานที่มีอายุตั้งแต่ 15 ปีขึ้นไป จำแนกตามกลุ่มอายุ รายได้เฉลี่ยต่อสัปดาห์ และเพศ จังหวัดสงขลา (ต่อ)

Table 9.3 Number of employed population in poor communities aged 15 years and over by age group, income per week and sex, Songkhla (Cont'd)

รายได้เฉลี่ยต่อสัปดาห์ (บาท) และเพศ	รวม Total	กลุ่มอายุ (ปี) Age group (years)					Income per week (baht) and sex
		15-19	20-29	30-39	40-49	50-59	
หญิง	10,400	496	2,297	2,446	2,370	1,863	Female
น้อยกว่า 1,501	8,725	434	1,968	1,999	1,873	1,614	Less than 1,501
1,501-3,000	1,447	62	279	395	434	186	1,501-3,000
3,001-6,000	181	-	49	52	59	21	3,001-6,000
6,001-9,000	5	-	-	-	5	-	6,001-9,000
9,001-12,000	17	-	-	-	-	17	9,001-12,000
12,001 ขึ้นไป	-	-	-	-	-	-	12,001 and over
ไม่ทราบ	26	-	-	-	-	26	Unknown

ตารางที่ 10 จำนวนประชากรในชุมชนผู้มีรายได้น้อยในเมืองที่มีอายุตั้งแต่ 15 ปีขึ้นไป จำแนกตามกลุ่มอายุ เหตุผลที่ไม่ทำงาน และเพศ ภาคใต้

Table 10 Number of population in poor communities age 15 years and over by age group, reason for not working and sex, Southern region

กลุ่มอายุ (ปี) และเพศ	เหตุผลที่ไม่ทำงาน										Age group (years) and sex
	รวม Total	ทำงานบ้าน Housekeeping	เรียนหนังสือ Attending	กำลังทำงานทำ Looking for work	ยังเด็กหรือชรา Too young/old	ป่วย/พิการ Sickness/ disability	ไม่สมัครใจทำงาน Voluntarily idle	อื่นๆ Others			
ยอดรวม	13,976	5,182	2,915	1,290	3,178	718	393	300	Total		
15-19	3,010	221	2,356	229	-	36	163	6	15-19		
20-29	2,480	1,083	558	642	-	55	78	65	20-29		
30-39	1,667	1,215	-	199	-	185	6	61	30-39		
40-49	1,415	1,044	2	151	15	109	35	60	40-49		
50-59	1,255	866	-	57	46	145	91	51	50-59		
60 ปีขึ้นไป	4,149	754	-	12	3,117	189	19	57	60 and over		
ชาย	4,409	133	1,337	770	1,316	419	250	185	Male		
15-19	1,476	10	1,151	180	-	26	103	6	15-19		
20-29	629	13	186	330	-	21	52	27	20-29		
30-39	253	7	-	119	-	89	4	34	30-39		
40-49	247	24	-	84	-	76	10	53	40-49		
50-59	293	49	-	50	15	89	62	28	50-59		
60 ปีขึ้นไป	1,511	30	-	7	1,301	117	18	38	60 and over		

ตารางที่ 10 จำนวนประชากรในชุมชนผู้มีรายได้น้อยในเมื่องที่มีอายุตั้งแต่ 15 ปีขึ้นไป จำแนกตามกลุ่มอายุ เหตุผลที่ไม่ทำงาน และเพศ ภาคใต้(ต่อ)

Table 10 Number of population in poor communities age 15 years and over by age group, reason for not working and sex, Southern region (Contd)

กลุ่มอายุ (ปี) และเพศ	รวม Total	เหตุผลที่ไม่ทำงาน Reasons for not working							อายุ (years) and sex
		ทำงานบ้าน Housekeeping	เรียนหนังสือ Attending	กำลังหางานทำ Looking for work	ยังเด็กหรือชรา Too young/old	ป่วย/พิการ Sickness/ disability	ไม่สมัครใจทำงาน Voluntarily idle	อื่นๆ Others	
หญิง	9,567	5,050	1,578	520	1,862	299	143	115	Female
15-19	1,534	211	1,205	49	-	10	59	-	15-19
20-29	1,851	1,070	371	313	-	33	26	38	20-29
30-39	1,414	1,208	-	80	-	96	2	28	30-39
40-49	1,168	1,020	2	67	15	32	26	7	40-49
50-59	962	817	-	7	31	56	29	23	50-59
60 ปีขึ้นไป	2,638	724	-	5	1,816	72	2	19	60 and over

ตารางที่ 10.1 จำนวนประชากรในชุมชนผู้มีรายได้น้อยในเมืองที่มีอายุตั้งแต่ 15 ปีขึ้นไป จำแนกตามกลุ่มอายุ เหตุผลที่ไม่ทำงาน และเพศ จังหวัดตรัง

Table 10.1 Number of population in poor communities age 15 years and over by age group, reason for not working and sex, Trang

กลุ่มอายุ (ปี) และเพศ	รวม Total	เหตุผลที่ไม่ทำงาน Reasons for not working							รวม Total	Age group (years) and sex
		ทำงานบ้าน Housekeeping	เรียนหนังสือ Attending	กำลังหางานทำ Looking for work	ยังเด็กหรือชรา Too young/old	ป่วย/พิการ Sickness/ disability	ไม่สมัครใจทำงาน Voluntarily idle	อื่นๆ Others		
ยอดรวม	991	339	164	120	180	81	50	58	Total	
15-19	216	29	131	30	-	3	17	6	15-19	
20-29	184	65	34	41	-	14	16	15	20-29	
30-39	92	50	-	16	-	17	-	9	30-39	
40-49	129	75	-	15	3	11	9	17	40-49	
50-59	127	75	-	12	-	28	4	10	50-59	
60 ปีขึ้นไป	243	46	-	7	177	9	4	2	60 and over	
ชาย	412	36	94	78	81	50	39	34	Male	
15-19	124	7	72	21	-	3	15	6	15-19	
20-29	89	5	22	22	-	12	14	15	20-29	
30-39	20	-	-	11	-	9	-	-	30-39	
40-49	47	14	-	13	-	4	6	10	40-49	
50-59	39	9	-	5	-	20	3	3	50-59	
60 ปีขึ้นไป	95	2	-	7	81	4	2	-	60 and over	

ตารางที่ 10.1 จำนวนประชากรในชุมชนผู้มีรายได้น้อยในเมืองที่มีอายุตั้งแต่ 15 ปีขึ้นไป จำแนกตามกลุ่มอายุ เหตุผลที่ไม่ทำงาน และเพศ จังหวัดตรัง (ต่อ)

Table 10.1 Number of population in poor communities age 15 years and over by age group, reason for not working and sex, Trang (Cont'd)

กลุ่มอายุ (ปี) และเพศ	รวม Total	เหตุผลที่ไม่ทำงาน Reasons for not working							Age group (years) and sex
		ทำงานบ้าน Housekeeping	เรียนหนังสือ Attending	กำลังหางานทำ Looking for work	ยังเด็กหรือชรา Too young/old	ป่วย/พิการ Sickness/ disability	ไม่สมัครใจทำงาน Voluntarily idle	อื่นๆ Others	
หญิง	579	303	71	42	99	31	11	24	Female
15-19	93	22	59	9	-	-	3	-	15-19
20-29	95	60	12	19	-	3	2	-	20-29
30-39	72	50	-	5	-	9	-	9	30-39
40-49	83	61	-	2	3	7	3	7	40-49
50-59	88	66	-	7	-	8	2	6	50-59
60 ปีขึ้นไป	148	44	-	-	96	5	2	2	60 and over

ตารางที่ 10.2 จำนวนประชากรในชุมชนผู้มีรายได้น้อยในเมืองที่มีอายุตั้งแต่ 15 ปีขึ้นไป จำแนกตามกลุ่มอายุ เหตุผลที่ไม่ทำงาน และเพศ จังหวัดภูเก็ต

Table 10.2 Number of population in poor communities age 15 years and over by age group, reason for not working and sex, Phuket

กลุ่มอายุ (ปี) และเพศ	เหตุผลที่ไม่ทำงาน										Age group (years) and sex
	รวม	ทำงานบ้าน	เรียนหนังสือ	กำลังหางานทำ	มองหาหรือชรา	ยังเด็กหรือชรา	ป่วย/พิการ	ไม่สมัครใจทำงาน	อื่นๆ	รวม	
Total	Housekeeping	Attending	Looking for work	Too young/old	Sickness/disability	Voluntarily idle	Others	Total			
ยอดรวม	1,554	824	251	739	107	159	42	Total			
15-19	60	598	29	-	25	80	-	15-19			
20-29	228	225	99	-	16	31	34	20-29			
30-39	508	-	81	-	6	2	2	30-39			
40-49	374	2	31	12	18	3	6	40-49			
50-59	218	-	7	46	22	42	-	50-59			
60 ปีขึ้นไป	167	-	5	681	20	-	-	60 and over			
ชาย	36	295	129	232	69	118	18	Male			
15-19	-	265	25	-	20	55	-	15-19			
20-29	8	30	55	-	9	23	12	20-29			
30-39	7	-	27	-	6	-	-	30-39			
40-49	6	-	14	-	9	-	6	40-49			
50-59	12	-	7	15	10	40	-	50-59			
60 ปีขึ้นไป	3	-	-	217	15	-	-	60 and over			

ตารางที่ 10.2 จำนวนประชากรในชุมชนผู้มีรายได้น้อยในเมืองที่มีอายุตั้งแต่ 15 ปีขึ้นไป จำแนกตามกลุ่มอายุ เหตุผลที่ไม่ทำงาน และเพศ จังหวัดภูเก็ต (ต่อ)

Table 10.2 Number of population in poor communities age 15 years and over by age group, reason for not working and sex, Phuket (Cont'd)

กลุ่มอายุ (ปี) และเพศ	เหตุผลที่ไม่ทำงาน										Age group (years) and sex
	รวม Total	ทำงานบ้าน Housekeeping	เรียนหนังสือ Attending	กำลังทำงานทำ Looking for work	ยังเด็กหรือชรา Too young/old	ป่วย/พิการ Sickness/ disability	ไม่สมัครใจทำงาน Voluntarily idle	อื่นๆ Others			
หญิง	2,779	1,518	529	123	506	37	41	24			Female
15-19	427	60	333	4	-	5	25	-			15-19
20-29	495	219	194	43	-	7	8	22			20-29
30-39	558	500	-	53	-	-	2	2			30-39
40-49	411	369	2	17	12	9	3	-			40-49
50-59	251	207	-	-	31	12	2	-			50-59
60 ปีขึ้นไป	637	163	-	5	464	5	-	-			60 and over

ตารางที่ 10.3 จำนวนประชากรในชุมชนผู้มีรายได้น้อยในเมืองที่มีอายุตั้งแต่ 15 ปีขึ้นไป จำแนกตามกลุ่มอายุ เหตุผลที่ไม่ทำงาน และเพศ จังหวัดสงขลา

Table 10.3 Number of population in poor communities age 15 years and over by age group, reason for not working and sex, Songkhla (Cont'd)

กลุ่มอายุ (ปี) และเพศ	เหตุผลที่ไม่ทำงาน										Age group (years) and sex
	รวม	ทำงานบ้าน	เรียนหนังสือ	กำลังหางานทำ	มองหาหรือชรา	ยังเด็กหรือชรา	ป่วย/พิการ	ไม่สมัครใจทำงาน	อื่นๆ	Total	
	Total	Housekeeping	Attending	Looking for work	Too young/old	Sickness/disability	Voluntarily idle	Others			
ยอดรวม	9,309	3,289	1,926	919	2,260	531	184	200		Total	
15-19	2,003	133	1,627	170	-	8	65	-		15-19	
20-29	1,663	791	299	503	-	24	31	16		20-29	
30-39	976	657	-	102	-	162	4	50		30-39	
40-49	841	595	-	105	-	80	23	37		40-49	
50-59	792	573	-	38	-	96	45	41		50-59	
60 ปีขึ้นไป	3,033	541	-	-	2,260	161	16	56		60 and over	
ชาย	3,100	60	948	563	1,003	299	92	134		Male	
15-19	988	3	814	135	-	3	34	-		15-19	
20-29	402	-	134	253	-	-	15	-		20-29	
30-39	193	-	-	80	-	75	4	34		30-39	
40-49	166	4	-	57	-	64	4	37		40-49	
50-59	169	28	-	38	-	59	19	24		50-59	
60 ปีขึ้นไป	1,181	25	-	-	1,003	99	16	38		60 and over	

ตารางที่ 10.3 จำนวนประชากรในชุมชนผู้มีรายได้น้อยในเมืองที่มีอายุตั้งแต่ 15 ปีขึ้นไป จำแนกตามกลุ่มอายุ เหตุผลที่ไม่ทำงาน และเพศ จังหวัดสงขลา (ต่อ)

Table 10.3 Number of population in poor communities age 15 years and over by age group, reason for not working and sex, Songkhla (Cont'd)

กลุ่มอายุ (ปี) และเพศ	เหตุผลที่ไม่ทำงาน								Age group (years) and sex
	รวม Total	ทำงานบ้าน Housekeeping	เรียนหนังสือ Attending	กำลังหางานทำ Looking for work	ยังเด็กหรือชรา Too young/old	ป่วย/พิการ Sickness/ disability	ไม่สมัครใจทำงาน Voluntarily idle	อื่นๆ Others	
หญิง	6,209	3,229	978	356	1,257	232	92	66	Female
15-19	1,015	129	813	35	-	5	32	-	15-19
20-29	1,261	791	165	250	-	24	16	16	20-29
30-39	783	657	-	22	-	87	-	17	30-39
40-49	675	591	-	48	-	17	19	-	40-49
50-59	623	544	-	-	-	37	25	17	50-59
60 ปีขึ้นไป	1,852	516	-	-	1,257	62	-	17	60 and over

ตารางที่ 11 จำนวนประชากรในชุมชนผู้มีรายได้น้อยในเมือง จำแนกตามกลุ่มอายุ สถานที่เกิด และเพศ ภาคใต้

Table 11 Number of population in poor communities by age group, place of birth and sex, Southern region

สถานที่เกิด และเพศ	รวม Total	กลุ่มอายุ (ปี) / Age group (years)							Place of birth and sex		
		0-5	6-10	11-14	15-19	20-29	30-39	40-49		50-59	60 ปีขึ้นไป and over
ยอดรวม	62,925	5,739	5,011	4,897	4,454	10,295	10,502	9,197	5,966	6,865	Total
เกิดในชุมชนนี้	24,577	5,108	3,287	2,701	2,146	3,754	2,651	1,728	1,224	1,978	Born in this commune
เกิดนอกชุมชนนี้	38,154	628	1,719	2,157	2,290	6,510	7,818	7,432	4,740	4,860	Born out of this commune
เกิดต่างประเภท	135	3	2	38	18	27	3	14	2	28	Aboard
ไม่ทราบ	59	-	3	-	-	4	29	23	-	-	Unknown
ชาย	30,732	3,170	2,671	2,506	2,279	4,896	5,236	4,415	2,535	3,023	Male
เกิดในชุมชนนี้	12,519	2,831	1,700	1,398	1,056	2,088	1,261	808	444	931	Born in this commune
เกิดนอกชุมชนนี้	18,094	339	969	1,079	1,211	2,785	3,950	3,593	2,091	2,077	Born out of this commune
เกิดต่างประเภท	93	-	2	29	12	19	3	14	-	14	Aboard
ไม่ทราบ	26	-	-	-	-	4	22	-	-	-	Unknown
หญิง	32,193	2,569	2,340	2,390	2,174	5,399	5,266	4,782	3,431	3,842	Female
เกิดในชุมชนนี้	12,058	2,277	1,586	1,303	1,089	1,666	1,391	919	780	1,047	Born in this commune
เกิดนอกชุมชนนี้	20,060	289	751	1,078	1,079	3,725	3,868	3,839	2,649	2,762	Born out of this commune
เกิดต่างประเภท	42	3	-	9	6	8	-	-	2	14	Aboard
ไม่ทราบ	34	-	3	-	-	-	7	23	-	-	Unknown

ตารางที่ 11.2 จำนวนประชากรในชุมชนผู้มีรายได้น้อยในเมือง จำแนกตามกลุ่มอายุ สถานที่เกิด และเพศ จังหวัดภูเก็ต

Table 11.2 Number of population in poor communities by age group, place of birth and sex, Phuket

สถานที่เกิด และเพศ	รวม Total	กลุ่มอายุ (ปี) / Age group (years)							Place of birth and sex		
		0-5	6-10	11-14	15-19	20-29	30-39	40-49		50-59	60 ปีขึ้นไป and over
ยอดรวม	16,299	1,047	981	1,208	1,124	2,924	3,484	2,935	1,324	1,272	Total
เกิดในชุมชนนี้	2,799	811	409	386	187	378	247	218	84	80	Born in this commune
เกิดนอกชุมชนนี้	13,382	232	573	804	919	2,538	3,207	2,704	1,240	1,164	Born out of this commune
เกิดต่างประเภท	89	3	-	18	18	8	-	14	-	28	Aboard
ไม่ทราบ	29	-	-	-	-	-	29	-	-	-	Unknown
ชาย	8,122	550	624	621	614	1,379	1,794	1,489	574	478	Male
เกิดในชุมชนนี้	1,487	437	240	165	103	206	159	126	29	22	Born in this commune
เกิดนอกชุมชนนี้	6,565	113	384	447	500	1,173	1,613	1,350	545	441	Born out of this commune
เกิดต่างประเภท	49	-	-	9	12	-	-	14	-	14	Aboard
ไม่ทราบ	22	-	-	-	-	-	22	-	-	-	Unknown
หญิง	8,176	497	357	587	510	1,545	1,690	1,446	749	795	Female
เกิดในชุมชนนี้	1,313	375	168	221	84	172	89	91	54	58	Born in this commune
เกิดนอกชุมชนนี้	6,816	119	189	357	420	1,366	1,594	1,354	695	723	Born out of this commune
เกิดต่างประเภท	40	3	-	9	6	8	-	-	-	14	Aboard
ไม่ทราบ	7	-	-	-	-	-	7	-	-	-	Unknown

ตารางที่ 11.3 จำนวนประชากรในชุมชนผู้มีรายได้น้อยในเมือง จำแนกตามกลุ่มอายุ สถานที่เกิด และเพศ จังหวัดสงขลา

Table 11.3 Number of population in poor communities by age group, place of birth and sex, Songkhla

สถานที่เกิด และเพศ	รวม Total	กลุ่มอายุ (ปี) / Age group (years)							Place of birth and sex		
		0-5	6-10	11-14	15-19	20-29	30-39	40-49	50-59	60 ปีขึ้นไป and over	
ยอดรวม	42,313	4,176	3,575	3,327	2,989	6,727	6,412	5,695	4,283	5,130	Total
เกิดในชุมชนนี้	19,545	3,822	2,520	2,031	1,730	3,007	2,196	1,334	1,077	1,829	Born in this commune
เกิดนอกชุมชนนี้	22,704	354	1,055	1,276	1,259	3,700	4,216	4,337	3,207	3,300	Born out of this commune
เกิดต่างประเภท	36	-	-	20	-	16	-	-	-	-	Aboard
ไม่ทราบ	27	-	-	-	-	4	-	23	-	-	Unknown
ชาย	20,521	2,366	1,838	1,690	1,479	3,169	3,183	2,649	1,797	2,350	Male
เกิดในชุมชนนี้	9,907	2,162	1,292	1,075	822	1,665	1,025	596	380	891	Born in this commune
เกิดนอกชุมชนนี้	10,574	203	546	595	657	1,484	2,158	2,054	1,417	1,459	Born out of this commune
เกิดต่างประเภท	36	-	-	20	-	16	-	-	-	-	Aboard
ไม่ทราบ	4	-	-	-	-	4	-	-	-	-	Unknown
หญิง	21,792	1,810	1,736	1,636	1,510	3,558	3,229	3,045	2,486	2,780	Female
เกิดในชุมชนนี้	9,639	1,659	1,228	956	908	1,342	1,171	738	697	939	Born in this commune
เกิดนอกชุมชนนี้	12,129	151	508	681	602	2,216	2,058	2,284	1,789	1,841	Born out of this commune
เกิดต่างประเภท	-	-	-	-	-	-	-	-	-	-	Aboard
ไม่ทราบ	23	-	-	-	-	-	-	23	-	-	Unknown

ตารางที่ 12 จำนวนประชากรในชุมชนผู้มียาได้น้อยในมือง จำแนกตามสถานที่เกิด ระยะเวลาที่อยู่ชุมขนนี้ และเพศ ภาคใต้

Table 12 Number of population in poor communities by place of birth, length of residence and sex, Southern region

สถานที่เกิด และเพศ	รวม Total	ระยะเวลาที่อยู่ในชุมชนนี้ (ปี) Length of residence (year)							Child 0-4 year live in commune	Place of birth and sex
		น้อยกว่า 1 Less than	1	2	3	4	5 ปีขึ้นไป and over	เด็กอายุ 0-4 ปี และอยู่ที่นี้		
ยอดรวม	62,925	2,317	1,540	2,260	1,566	921	50,058	4,262	Total	
เกิดในชุมชนนี้	24,577	5	5	6	4	5	20,290	4,262	Born in this commune	
เกิดนอกชุมชนนี้	38,154	2,254	1,535	2,252	1,563	916	29,635	-	Born out of this commune	
เกิดต่างประเทศ	135	36	-	2	-	-	96	-	Aboard	
ไม่ทราบ	59	22	-	-	-	-	37	-	Unknown	
ชาย	30,732	1,146	698	1,141	778	440	24,135	2,394	Male	
เกิดในชุมชนนี้	12,519	-	5	6	2	2	10,109	2,394	Born in this commune	
เกิดนอกชุมชนนี้	18,094	1,104	692	1,133	776	438	13,951	-	Born out of this commune	
เกิดต่างประเทศ	93	21	-	2	-	-	70	-	Aboard	
ไม่ทราบ	26	22	-	-	-	-	4	-	Unknown	
หญิง	32,193	1,171	843	1,119	789	481	25,923	1,868	Female	
เกิดในชุมชนนี้	12,058	5	-	-	2	4	10,180	1,868	Born in this commune	
เกิดนอกชุมชนนี้	20,060	1,150	843	1,119	787	478	15,684	-	Born out of this commune	
เกิดต่างประเทศ	42	16	-	-	-	-	26	-	Aboard	
ไม่ทราบ	34	-	-	-	-	-	34	-	Unknown	

ตารางที่ 12.1 จำนวนประชากรในชุมชนผู้รายได้น้อยในเบื้องต้น จำแนกตามสถานที่เกิด ระยะเวลาที่อยู่ในชุมชนนี้ และเพศ จังหวัดตรัง

Table 12.1 Number of population in poor communities by place of birth, length of residence and sex, Trang

สถานที่เกิด และเพศ	รวม	ระยะเวลาที่อยู่ในชุมชนนี้ (ปี) Length of residence (year)							Place of birth and sex
		น้อยกว่า 1 Less than	1	2	3	4	5 ปีขึ้นไป and over	เด็กอายุ 0-4 ปี และอยู่ที่ live in commune	
ยอดรวม	4,314	76	53	56	41	31	3,665	393	Total
เกิดในชุมชนนี้	2,232	5	-	6	4	5	1,819	393	Born in this commune
เกิดนอกชุมชนนี้	2,069	71	53	50	38	25	1,833	-	Born out of this commune
เกิดต่างประเทศ	10	-	-	-	-	-	10	-	Aboard
ไม่ทราบ	3	-	-	-	-	-	3	-	Unknown
ชาย	2,088	34	23	33	19	15	1,777	187	Male
เกิดในชุมชนนี้	1,125	-	-	6	2	2	929	187	Born in this commune
เกิดนอกชุมชนนี้	955	34	23	27	17	13	840	-	Born out of this commune
เกิดต่างประเทศ	8	-	-	-	-	-	8	-	Aboard
ไม่ทราบ	-	-	-	-	-	-	-	-	Unknown
หญิง	2,225	42	29	23	22	16	1,888	206	Female
เกิดในชุมชนนี้	1,107	5	-	-	2	4	891	206	Born in this commune
เกิดนอกชุมชนนี้	1,114	37	29	23	21	12	992	-	Born out of this commune
เกิดต่างประเทศ	2	-	-	-	-	-	2	-	Aboard
ไม่ทราบ	3	-	-	-	-	-	3	-	Unknown

ตารางที่ 12.2 จำนวนประชากรในชุมชนผู้รายได้น้อยในเมือง จำแนกตามสถานที่เกิด ระยะเวลาที่อยู่ในชุมชนนี้ และเพศ จังหวัดภูเก็ต

Table 12.2 Number of population in poor communities by place of birth, length of residence and sex, Phuket

สถานที่เกิด และเพศ	รวม Total	ระยะเวลาที่อยู่ในชุมชนนี้ (ปี) Length of residence (year)					5 ปีขึ้นไป and over	เด็กอายุ 0-4 ปี และอยู่ที่ live in commune	Place of birth and sex
		น้อยกว่า 1 Less than	1	2	3	4			
ยอดรวม	16,299	1,499	979	1,227	942	435	10,531	686	Total
เกิดในชุมชนนี้	2,799	-	5	-	-	-	2,108	686	Born in this commune
เกิดนอกชุมชนนี้	13,382	1,441	974	1,225	942	435	8,365	-	Born out of this commune
เกิดต่างประเทศ	89	36	-	2	-	-	50	-	Aboard
ไม่ทราบ	29	22	-	-	-	-	7	-	Unknown
ชาย	8,122	764	439	616	483	240	5,221	360	Male
เกิดในชุมชนนี้	1,487	-	5	-	-	-	1,121	360	Born in this commune
เกิดนอกชุมชนนี้	6,565	722	434	614	483	240	4,074	-	Born out of this commune
เกิดต่างประเทศ	49	21	-	2	-	-	26	-	Aboard
ไม่ทราบ	22	22	-	-	-	-	-	-	Unknown
หญิง	8,176	735	540	611	459	195	5,309	326	Female
เกิดในชุมชนนี้	1,313	-	-	-	-	-	987	326	Born in this commune
เกิดนอกชุมชนนี้	6,816	719	540	611	459	195	4,291	-	Born out of this commune
เกิดต่างประเทศ	40	16	-	-	-	-	24	-	Aboard
ไม่ทราบ	7	-	-	-	-	-	7	-	Unknown

ตารางที่ 12.3 จำนวนประชากรในชุมชนผู้มีรายได้น้อยในเมือง จำแนกตามสถานที่เกิด ระยะเวลาที่อยู่ที่อยู่อาศัยในชุมชนนี้ และเพศ จังหวัดสงขลา

Table 12.3 Number of population in poor communities by place of birth, length of residence and sex, Songkhla

สถานที่เกิด และเพศ	รวม Total	ระยะเวลาที่อยู่ที่อยู่ในชุมชนนี้ (ปี) Length of residence (year)					น้อยกว่า 1 Less than	รวม Total	สถานที่เกิด and sex
		1	2	3	4	5 ปีขึ้นไป and over			
รวม	42,313	742	977	583	456	35,862	3,183	Total	
เกิดในชุมชนนี้	19,545	-	-	-	-	16,362	3,183	Born in this commune	
เกิดนอกชุมชนนี้	22,704	742	977	583	456	19,437	-	Born out of this commune	
เกิดต่างประเทศ	36	-	-	-	-	36	-	Aboard	
ไม่ทราบ	27	-	-	-	-	27	-	Unknown	
ชาย	20,521	348	493	276	185	17,136	1,847	Male	
เกิดในชุมชนนี้	9,907	-	-	-	-	8,060	1,847	Born in this commune	
เกิดนอกชุมชนนี้	10,574	348	493	276	185	9,036	-	Born out of this commune	
เกิดต่างประเทศ	36	-	-	-	-	36	-	Aboard	
ไม่ทราบ	4	-	-	-	-	4	-	Unknown	
หญิง	21,792	394	484	307	270	18,726	1,336	Female	
เกิดในชุมชนนี้	9,639	-	-	-	-	8,303	1,336	Born in this commune	
เกิดนอกชุมชนนี้	12,129	394	484	307	270	10,400	-	Born out of this commune	
เกิดต่างประเทศ	-	-	-	-	-	-	-	Aboard	
ไม่ทราบ	23	-	-	-	-	23	-	Unknown	

ตารางที่ 13 จำนวนประชากรในชุมชนผู้มีรายได้น้อยในเมืองและเป็นผู้ย้ายถิ่นภายใน 4 ปี จำนวนตามสถานที่อยู่สุดท้ายก่อนย้ายเข้ามาอยู่ในชุมชนที่อยู่ปัจจุบัน และกลุ่มอายุ ภาคใต้

Table 13 Number of population in poor communities who migrated by the last living place before moved to live in this commune and age group , Southern region

สถานที่อยู่สุดท้ายก่อนย้ายเข้ามาอยู่ในชุมชนที่อยู่ปัจจุบัน	รวม Total	กลุ่มอายุ (ปี) Age group (years)							Place of previous residence		
		0-5	6-10	11-14	15-19	20-29	30-39	40-49		50-59	60 ปีขึ้นไป and over
ยอดรวม	8,605	442	510	702	688	2,285	2,082	1,305	379	212	Total
อยู่ในจังหวัดที่ชุมชนตั้งอยู่	5,793	247	334	504	398	1,445	1,527	925	291	120	Same / Present Changwat
อำเภอ/เขตเดียวกันและชุมชน	1,153	60	70	122	121	137	205	301	122	15	With in amphoe but other commune
ไม่ได้มาจากชุมชน	1,374	72	90	138	68	420	241	200	82	63	With in amphoe but not from commune
อำเภอ/เขตอื่นมาจากชุมชน	690	50	5	44	39	233	280	40	-	-	Others amphoe but from commune
อำเภอ/เขตอื่นแต่ไม่ได้มาจากชุมชน	2,576	66	169	201	171	655	802	383	88	42	Others amphoe but not from commune
เขตการปกครองที่ย้ายมา	5,793	247	334	504	398	1,445	1,527	925	291	120	Migrated Area
ในเขตเทศบาล	2,390	121	119	248	159	597	571	418	125	32	Municipal
นอกเขตเทศบาล	3,382	126	215	256	232	848	949	501	167	89	Non-municipal
ไม่ทราบ	21	-	-	-	7	-	7	7	-	-	Unknown
อยู่จังหวัดอื่น ๆ/ต่างประเทศ	2,812	195	176	198	290	840	555	380	87	92	Other Changwat/Aboard
จังหวัดอื่น ๆ	588	85	43	59	51	170	106	40	13	22	Other changwat and commune of municipal area
จังหวัดอื่น ๆ และมาจากชุมชน	939	37	56	81	55	233	248	151	27	50	Other changwat and commune of non-municipal area
ไม่ได้มาจากชุมชน	1,271	74	77	57	172	437	200	186	47	20	Not from commune
ต่างประเทศ	2	-	-	-	-	-	-	-	-	-	Aboard
พม่า	12	-	-	-	12	-	-	-	-	-	Myanmar
กัมพูชา	-	-	-	-	-	-	-	-	-	-	Cambodia
ลาว	-	-	-	-	-	-	-	-	-	-	Laos
อื่น ๆ	2	-	-	-	-	-	-	2	-	-	Others

ตารางที่ 13.2 จำนวนประชากรในชุมชนผู้มีรายได้น้อยในเมืองและเป็นผู้ย้ายถิ่นภายใน 4 ปี จำแนกตามสถานที่อยู่สุดท้ายก่อนย้ายเข้ามาอยู่ในชุมชนที่อยู่ที่ปัจจุบัน และกลุ่มอายุ จังหวัดภูเก็ต

Table 13.2 Number of population in poor communities who migrated by the last living place before moved to live in this commune and age group , Phuket

สถานที่อยู่สุดท้ายก่อนย้ายเข้ามาอยู่ในชุมชนที่อยู่ที่ปัจจุบัน	รวม Total	กลุ่มอายุ (ปี) Age group (years)							Place of previous residence		
		0-5	6-10	11-14	15-19	20-29	30-39	40-49		50-59	60 ปีขึ้นไป and over
ยอดรวม	5,082	185	267	327	418	1,401	1,439	765	130	150	Total
อยู่ในจังหวัดที่ชุมชนตั้งอยู่	3,485	101	168	214	272	893	1,055	606	100	76	Same / Present Changwat
อำเภอ/เขตเดียวกันและชุมชน	405	15	39	18	66	32	81	148	-	5	With in amphoe but other commune
ไม่ได้มาจากชุมชน	712	23	37	59	45	167	167	127	45	41	With in amphoe but not from commune
อำเภอ/เขตอื่นมาจากชุมชน	446	25	5	27	11	180	190	7	-	-	Others amphoe but from commune
อำเภอ/เขตอื่นแต่ไม่ได้มาจากชุมชน	1,922	38	86	110	150	513	617	324	55	29	Others amphoe but not from commune
เขตการปกครองที่ย้ายมา	3,485	101	168	214	272	893	1,055	606	100	76	Migrated Area
ในเขตเทศบาล	1,289	63	59	80	93	405	367	165	35	23	Municipal
นอกเขตเทศบาล	2,174	38	108	135	172	488	681	435	66	52	Non-municipal
ไม่ทราบ	21	-	-	-	7	-	7	7	-	-	Unknown
อยู่จังหวัดอื่น ๆ/ต่างประเทศ	1,598	84	99	112	146	508	384	159	30	75	Other Changwat/Aboard
จังหวัดอื่น ๆ และมาจากชุมชน	285	21	26	46	15	71	82	4	-	22	Other changwat and commune of municipal area
ในเขตเทศบาล											
จังหวัดอื่น ๆ และมาจากชุมชน	374	17	22	43	7	69	128	53	2	33	Other changwat and commune of non-municipal area
นอกเขตเทศบาล	924	46	52	24	112	369	174	100	28	20	Not from commune
ไม่ได้มาจากชุมชน											
ต่างประเทศ	12	-	-	-	12	-	-	-	-	-	Aboard
พม่า											Myanmar
กัมพูชา											Cambodia
ลาว											Laos
อื่น ๆ	2	-	-	-	-	-	-	2	-	-	Others

ตารางที่ 14 จำนวนประชากรในชุมชนผู้มีรายได้น้อยในเมืองและเป็นผู้ย้ายถิ่น จำแนกตามสถานที่อยู่สุดท้ายก่อนย้าย และเหตุผลของการย้ายถิ่น ภาคใต้

Table 14 Number of population in poor communities who migrated by place of previous residence and reasons for moving , Southern region

สถานที่อยู่สุดท้ายก่อนย้ายเข้ามาอยู่ในชุมชนที่อยู่ที่ปัจจุบัน	เหตุผลที่ย้ายเข้ามาอยู่ในชุมชนที่อยู่ที่ปัจจุบัน Reasons for moving										Place of previous residence
	รวม Total	หางานทำ To look for work	ย้ายเนื่องจากการงาน Job related reasons	เพื่อการศึกษา Education reasons	ย้ายตามคู่สมรส Follow the couple	ย้ายตามหัวหน้าหรือสมาชิก To accompany person in household	ถูกไล่ออก Eviction	เป็นที่บ้านเช่า ราคาถูก Low rent	อื่นๆ Others	รวม Total	
ยอดรวม	8,606	2,801	561	280	1,633	2,385	116	494	336		
อยู่ภายในจังหวัดที่ชุมชนตั้งอยู่	5,793	1,563	410	149	1,215	1,596	116	489	256		Same / Present Changwat
อำเภอ/เขตเดียวกันคนละชุมชน	1,153	121	72	22	215	401	39	140	143		With in amphoe but other commune
อำเภอ/เขตเดียวกันไม่ได้มาจากชุมชน	1,374	86	116	42	321	488	75	156	90		With in amphoe but not from commune
อำเภอ/เขตอื่นมาจากชุมชน	690	301	-	35	162	104	-	79	8		Others amphoe but from commune
อำเภอ/เขตอื่นแต่ไม่ได้มาจากชุมชน	2,576	1,055	222	49	517	602	2	115	14		Others amphoe but not from commune
เขตการปกครองที่ย้ายมา	5,793	1,563	410	149	1,215	1,596	116	489	256		Migrated Area
ในเขตเทศบาล	2,390	442	168	82	569	709	55	250	116		Municipal
นอกเขตเทศบาล	3,382	1,114	241	67	639	880	61	239	140		Non-municipal
ไม่ทราบ	21	7	-	-	7	7	-	-	-		Unknown
อยู่จังหวัดอื่น ๆ/ต่างประเทศ	2,812	1,239	152	131	418	788	-	5	80		Other Changwat/Aboard
จังหวัดอื่นๆ และมาจากชุมชน	588	143	60	54	84	205	-	5	36		Other changwat and commune of municipal area
ในเขตเทศบาล	939	456	29	22	181	230	-	-	22		Other changwat and commune of non-municipal area
นอกเขตเทศบาล	1,271	627	63	55	151	353	-	-	22		Not from commune
ไม่ได้มาจากชุมชนต่างประเทศ	12	12	-	-	-	-	-	-	-		Aboard
พม่า	-	-	-	-	-	-	-	-	-		Myanmar
กัมพูชา	-	-	-	-	-	-	-	-	-		Cambodia
ลาว	-	-	-	-	-	-	-	-	-		Laos
อื่นๆ	2	-	-	-	2	-	-	-	-		Others

ตารางที่ 15 จำนวนประชากรในชุมชนผู้มีรายได้น้อยในเมืองที่ย้ายถิ่นที่มีอายุตั้งแต่ 15 ปีขึ้นไป จำแนกตามกลุ่มอายุ และอาชีพก่อนย้าย เข้าอยู่ในชุมชน ภาคใต้

Table 15 Number of migrated population in poor communities aged 15 years and over by age group and occupation before move in this commune, Southern region

อาชีพ	กลุ่มอายุ (ปี) Age group (years)						Total	60 ปีขึ้นไป and over	Occupation
	รวม	15-19	20-24	25-29	30-39	40-49			
ยอดรวม	6,951	688	831	1,454	2,082	1,305	379	212	Total
ไม่ทำงาน	1,823	438	374	339	418	128	31	96	Didn't work
ทำงาน	5,127	250	457	1,115	1,664	1,177	347	116	Employed
ทำนา/เกษตรกร/เลี้ยงสัตว์	590	-	45	167	205	116	25	32	Farmer/Agriculture/Livestock
ค้าขาย	689	14	12	166	222	206	59	9	Commerce
รับจ้างทั่วไป	918	59	65	199	383	161	30	21	Elementary occupations/Laborer
ช่างอาชีพต่าง ๆ ^{1/}	308	-	-	59	137	69	29	12	Professionals ^{1/}
ขับรถ/มอเตอร์ไซด์รับจ้าง	157	1	20	21	38	59	8	10	Car/Motorcycle driver
อาชีพอิสระ	115	-	-	-	65	50	-	-	Free-lance
ข้าราชการ/รัฐวิสาหกิจฯ	113	-	2	-	18	49	45	-	Official/Government employee
ลูกจ้าง (รายวัน รายชั่วโมง)	392	19	55	89	120	107	3	-	Employee
พนักงานบริษัท/ห้างร้านร้านค้า	802	12	67	291	283	120	28	-	Office /salary woker
รับงานมาทำที่บ้าน	1	-	-	-	1	-	-	-	Home worker
รับซื้อของเก่า/เก็บของเก่าขาย	2	-	-	-	-	2	-	-	Business of used articles
รับซัก-รีดเสื้อผ้า	39	-	-	-	30	8	-	-	Laundry
ทำงานไม่ทราบอาชีพ	64	22	3	25	7	7	-	-	Unknown occupations
ไม่ทราบ	938	123	189	98	154	223	120	32	Unknown

1/ หมายถึง ช่างอาชีพต่างๆ เช่น ช่างเสริมสวย,ช่างเย็บผ้า,ช่างซ่อมเครื่องใช้,ช่างยนต์ เป็นต้น

ตารางที่ 15.1 จำนวนประชากรในชุมชนผู้มีรายได้น้อยในเมืองที่ย้ายถิ่นที่มีอายุตั้งแต่ 15 ปีขึ้นไป จำนวนตามกลุ่มอายุ และอาชีพก่อนย้าย ให้อยู่ในชุมชน จังหวัดตรัง

Table 15.1 Number of migrated population in poor communities aged 15 years and over by age group and occupation before move in this commune, Trang

อาชีพ	กลุ่มอายุ (ปี) Age group (years)							Total	60 ปีขึ้นไป and over	Occupation
	รวม	15-19	20-24	25-29	30-39	40-49	50-59			
ยอดรวม	182	37	43	21	45	20	5	11	Total	
ไม่ทำงาน	82	21	30	12	16	-	-	3	Didn't work	
ทำงาน	100	16	13	10	29	20	5	9	Employed	
ทำนา/เกษตรกร/เลี้ยงสัตว์	13	-	2	2	2	4	2	2	Farmer/Agriculture/Livestock	
ค้าขาย	4	-	-	-	-	-	-	4	Commerce	
รับจ้างทั่วไป	16	4	3	4	6	-	-	-	Elementary occupations/Laborer	
ช่างอาชีพต่างๆ ^{1/}	-	-	-	-	-	-	-	-	Professionals ^{1/}	
ขับรถ/มอเตอร์ไซด์รับจ้าง	5	1	-	1	-	-	-	3	Car/Motorcycle driver	
อาชีพอิสระ	-	-	-	-	-	-	-	-	Free-lance	
ข้าราชการ/รัฐวิสาหกิจฯ	-	-	-	-	-	-	-	-	Official/Government employee	
ลูกจ้าง (รายวัน รายคืนงาน)	49	9	2	3	17	16	3	-	Employee	
พนักงานบริษัท/ห้างร้าน/ร้านค้า	-	-	-	-	-	-	-	-	Office /salary woker	
รับงานมาทำที่บ้าน	1	-	-	-	1	-	-	-	Home worker	
รับซื้อของเก่า/เก็บของเก่าขาย	-	-	-	-	-	-	-	-	Business of used articles	
รับซัก-รีดเสื้อผ้า	-	-	-	-	-	-	-	-	Laundry	
ทำงานไม่ทราบอาชีพ	-	-	-	-	-	-	-	-	Unknown occupations	
ไม่ทราบ	12	2	7	-	4	-	-	-	Unknown	

1/ หมายถึง ช่างอาชีพต่างๆ เช่น ช่างเสริมสวย,ช่างเย็บผ้า,ช่างซ่อมเครื่องใช้,ช่างยนต์ เป็นต้น

ตารางที่ 15.2 จำนวนประชากรในชุมชนผู้มีรายได้น้อยในเมืองที่ย้ายถิ่นที่มีอายุตั้งแต่ 15 ปีขึ้นไป จำแนกตามกลุ่มอายุ และอาชีพก่อนย้าย เข้าอยู่ในชุมชน จังหวัดภูเก็ต

Table 15.2 Number of migrated population in poor communities aged 15 years and over by age group and occupation before move in this commune, Phuket

อาชีพ	กลุ่มอายุ (ปี) Age group (years)						Total	60 ปีขึ้นไป and over	Occupation
	รวม	15-19	20-24	25-29	30-39	40-49			
ยอดรวม	4,303	418	424	977	1,439	765	150	Total	
ไม่ทำงาน	1,224	284	246	198	312	85	75	Didn't work	
ทำงาน	3,079	134	178	779	1,127	681	76	Employed	
ทำนา/เกษตรกร/เลี้ยงสัตว์	511	-	43	149	204	79	31	Farmer/Agriculture/Livestock	
ค้าขาย	435	14	12	100	147	120	5	Commerce	
รับจ้างทั่วไป	683	36	46	149	303	127	9	Elementary occupations/Laborer	
ช่างอาชีพต่างๆ ^{1/}	202	-	-	41	98	42	12	Professionals ^{1/}	
ขับรถ/มอเตอร์ไซด์รับจ้าง	95	-	-	20	18	50	7	Car/Motorcycle driver	
อาชีพอิสระ	64	-	-	-	35	29	-	Free-lance	
ข้าราชการ/รัฐสภาพักจฯ	8	-	2	-	6	-	-	Official/Government employee	
ลูกจ้าง (รายวัน รายชิ้นงาน)	38	10	2	2	20	5	-	Employee	
พนักงานบริษัท/ห้างร้าน/ร้านค้า	678	12	67	254	199	120	26	Office /salary woker	
รับงานมาทำที่บ้าน	-	-	-	-	-	-	-	Home worker	
รับซื้อของเก่า/เก็บของเก่าขาย	2	-	-	-	-	2	-	Business of used articles	
รับซัก-รีดเสื้อผ้า	9	-	-	-	9	-	-	Laundry	
ทำงานไม่ทราบอาชีพ	64	22	3	25	7	7	-	Unknown occupations	
ไม่ทราบ	289	40	4	39	81	100	12	Unknown	

1/ หมายถึง ช่างอาชีพต่างๆ เช่น ช่างเสริมสวย,ช่างเย็บผ้า,ช่างซ่อมเครื่องใช้,ช่างยนต์ เป็นต้น

ตารางที่ 15.3 จำนวนประชากรในชุมชนผู้มีรายได้น้อยในเมืองที่ย้ายถิ่นที่มีอายุตั้งแต่ 15 ปีขึ้นไป จำนวนตามกลุ่มอายุ และอาชีพก่อนย้าย เข้าอยู่ในชุมชน สงขลา

Table 15.3 Number of migrated population in poor communities aged 15 years and over by age group and occupation before move in this commune, Songkhla

อาชีพ	กลุ่มอายุ (ปี) Age group (years)						Total	Occupation
	15-19	20-24	25-29	30-39	40-49	50-59		
ยอดรวม	234	363	457	598	519	244	51	Total
518	133	97	130	90	43	7	19	Didn't work
1,948	101	266	327	508	476	237	32	Employed
ทำนา/เกษตรกร/เลี้ยงสัตว์	-	-	17	-	33	16	-	Farmer/Agriculture/Livestock
ค้าขาย	-	-	65	75	86	22	-	Commerce
รับจ้างทั่วไป	20	17	47	74	33	17	12	Elementary occupations/Laborer
ช่างอาชีพต่างๆ ^{1/}	-	-	19	40	28	20	-	Professionals ^{1/}
ขับรถ/มอเตอร์ไซด์รับจ้าง	-	20	-	20	8	8	-	Car/Motorcycle driver
อาชีพอิสระ	-	-	-	30	21	-	-	Free-lance
ข้าราชการ/รัฐสภาทุก ๆ	-	-	-	12	49	45	-	Official/Government employee
ลูกจ้าง (รายวัน รายชิ้นงาน)	-	52	84	83	86	-	-	Employee
พนักงานบริษัท/ห้างร้าน/ร้านค้า	-	-	37	84	-	3	-	Office /salary woker
รับงานมาทำที่บ้าน	-	-	-	-	-	-	-	Home worker
รับซื้อของเก่า/เก็บของเก่าขาย	-	-	-	-	-	-	-	Business of used articles
รับซัก-รีดเสื้อผ้า	29	-	-	21	8	-	-	Laundry
ทำงานไม่ทราบอาชีพ	-	-	-	-	-	-	-	Unknown occupations
^{1/} ไม่ทราบ	81	178	58	70	123	107	20	Unknown

1/ หมายถึง ช่างอาชีพต่างๆ เช่น ช่างเสริมสวย,ช่างเย็บผ้า,ช่างซ่อมเครื่องใช้,ช่างยนต์ เป็นต้น

ตารางที่ 16 จำนวนประชากรในชุมชนผู้มีรายได้น้อยในเมือง จำแนกตามลักษณะการมีชื่อในทะเบียนบ้าน และกลุ่มอายุ ภาคใต้

Table 16 Number of population in poor communities by type of registration and age group , Southern region

การมีชื่อในทะเบียนบ้าน	กลุ่มอายุ (ปี) Age group (years)										Type of registration	
	รวม	0-5	6-10	11-14	15-19	20-24	25-29	30-39	40-49	50-59		60 ปีขึ้นไป and over
ยอดรวม	62,925	5,739	5,011	4,897	4,454	4,620	5,675	10,502	9,197	5,966	6,865	Total
ไม่มีชื่อในทะเบียนบ้าน	619	35	86	31	28	63	64	127	70	71	45	Not Registered
มีในจังหวัดนี้	56,115	5,436	4,710	4,773	3,966	3,893	4,460	8,839	7,958	5,521	6,559	Registered in this Changwat
ทะเบียนบ้านหลังนี้	41,030	3,594	3,327	3,429	2,953	2,758	3,075	5,677	5,757	4,606	5,853	Registered in this house
อำเภอเดียวกัน	12,619	1,677	1,226	1,206	939	971	1,036	2,566	1,790	707	502	Same as amphoe
คนละอำเภอ	2,466	165	157	138	74	164	349	596	411	208	204	Different amphoe
มีในจังหวัดอื่น	6,134	267	215	94	450	649	1,135	1,534	1,157	373	260	Other Changwat
ไม่ทราบ	57	-	-	-	10	16	15	3	12	-	2	Unknown

ตารางที่ 16.1 จำนวนประชากรในชุมชนผู้มีรายได้น้อยในเมือง จำแนกตามลักษณะการมีชื่อในทะเบียนบ้าน และกลุ่มอายุ จังหวัดตรัง

Table 16.1 Number of population in poor communities by type of registration and age group , Trang

การมีชื่อในทะเบียนบ้าน	รวม	กลุ่มอายุ (ปี) Age group (years)							Type of registration			
		0-5	6-10	11-14	15-19	20-24	25-29	30-39		40-49	50-59	60 ปีขึ้นไป and over
ยอดรวม	4,314	516	456	362	341	328	315	606	567	359	464	Total
ไม่มีชื่อในทะเบียนบ้าน	125	11	26	5	6	15	15	5	26	9	6	Not Registered
มีในจังหวัดนี้	3,954	492	418	339	307	303	283	560	501	314	440	Registered in this Changwat
ทะเบียนบ้านหลังนี้	2,637	289	273	222	192	169	200	340	332	259	363	Registered in this house
อำเภอเดียวกัน	1,227	186	145	115	115	116	72	208	152	49	69	Same as amphoe
คนละอำเภอ	90	17	-	2	-	18	11	12	17	6	8	Different amphoe
มีในจังหวัดอื่น	219	13	12	18	18	12	17	39	39	36	16	Other Changwat
ไม่ทราบ	18	-	-	-	10	-	1	3	3	-	2	Unknown

ตารางที่ 16.2 จำนวนประชากรในชุมชนผู้มีรายได้น้อยในเมือง จำแนกตามลักษณะการมีชื่อในทะเบียนบ้าน และกลุ่มอายุ จังหวัดภูเก็ต

Table 16.2 Number of population in poor communities by type of registration and age group, Phuket

การมีชื่อในทะเบียนบ้าน	รวม	กลุ่มอายุ (ปี) Age group (years)								Type of registration		
		0-5	6-10	11-14	15-19	20-24	25-29	30-39	40-49		50-59	60 ปีขึ้นไป and over
ยอดรวม	16,299	1,047	981	1,208	1,124	1,123	1,802	3,484	2,935	1,324	1,272	Total
ไม่มีชื่อในทะเบียนบ้าน	404	21	34	10	18	40	45	119	31	54	35	Not Registered
มีในจังหวัดนี้	11,698	871	846	1,141	821	715	839	2,193	2,160	1,040	1,074	Registered in this Changwat
ทะเบียนบ้านหลังนี้	6,831	419	474	649	429	439	471	971	1,217	831	932	Registered in this house
อำเภอเดียวกัน	4,242	426	321	471	345	253	281	1,015	803	191	137	Same as amphoe
คนละอำเภอ	625	26	51	21	47	23	87	207	140	17	5	Different amphoe
มีในจังหวัดอื่น	4,160	155	102	56	286	356	903	1,173	736	230	164	Other Changwat
ไม่ทราบ	35	-	-	-	-	12	14	-	9	-	-	Unknown

ตารางที่ 16.3 จำนวนประชากรในชุมชนผู้มีรายได้น้อยในเมือง จำแนกตามลักษณะการมีชื่อในทะเบียนบ้าน และกลุ่มอายุ จังหวัดสงขลา

Table 16.3 Number of population in poor communities by type of registration, and age group, Songkhla

การมีชื่อในทะเบียนบ้าน	กลุ่มอายุ (ปี) Age group (years)										Type of registration	
	รวม Total	0-5	6-10	11-14	15-19	20-24	25-29	30-39	40-49	50-59		60 ปีขึ้นไป and over
ยอดรวม	42,313	4,176	3,575	3,327	2,989	3,169	3,558	6,412	5,695	4,283	5,130	Total
ไม่มีชื่อในทะเบียนบ้าน	91	4	26	16	4	8	4	4	13	8	4	Not Registered
มีในจังหวัดนี้	40,463	4,074	3,446	3,291	2,838	2,876	3,338	6,086	5,299	4,168	5,046	Registered in this Changwat
ทะเบียนบ้านหลังนี้	31,562	2,887	2,580	2,557	2,333	2,151	2,404	4,366	4,209	3,516	4,558	Registered in this house
อำเภอเดียวกัน	7,150	1,065	760	619	479	602	683	1,343	836	466	296	Same as amphoe
คนละอำเภอ	1,751	122	106	115	26	123	251	377	254	186	191	Different amphoe
มีในจังหวัดอื่น	1,755	98	102	20	147	281	215	322	383	107	80	Other Changwat
ไม่ทราบ	4	-	-	-	-	5	-	-	-	-	-	Unknown

ตารางที่ 17 จำนวนสตรีที่เคยสมรสในชุมชนผู้มีรายได้น้อยในเมืองที่มีอายุตั้งแต่ 13 ปีขึ้นไป จำแนกตามกลุ่มอายุ และจำนวนบุตรที่มีชีวิต ภาคใต้

Table 17 Number of ever-married women in poor communities aged 13 years and over by age group and number of living children, Southern region

จำนวนบุตรที่มีชีวิต	รวม Total	กลุ่มอายุ (ปี) Age group (years)						Total	Number of living children
		13-14	15-19	20-29	30-39	40-49	50-59		
ยอดรวม	19,322	8	255	3,210	4,416	4,492	3,285	3,656	
จำนวนบุตรที่มีชีวิต									Number of living children
0	1,760	-	85	706	504	285	82	99	0
1	4,267	-	162	1,343	1,257	727	358	420	1
2	5,360	8	-	884	1,633	1,512	896	426	2
3	3,311	-	8	238	692	932	747	693	3
4	1,922	-	-	39	236	681	402	565	4
5	1,339	-	-	-	76	271	466	526	5
6	644	-	-	-	4	47	194	399	6
7	233	-	-	-	8	9	58	157	7
8 ขึ้นไป	486	-	-	-	5	29	81	371	8 and over

ตารางที่ 17.1 จำนวนสตรีที่เคยสมรสในชุมชนผู้มีรายได้น้อยในเมืองที่มีอายุตั้งแต่ 13 ปีขึ้นไป จำแนกตามกลุ่มอายุ และจำนวนบุตรที่มีชีวิต จังหวัดตรัง

Table 17.1 Number of ever-married women in poor communities aged 13 years and over by age group and number of living children, Trang

จำนวนบุตรที่มีชีวิต	รวม Total	กลุ่มอายุ (ปี) Age group (years)					60 ปีขึ้นไป and over	Number of living children	
		13-14	15-19	20-29	30-39	40-49			50-59
ยอดรวม	1,303	-	39	219	314	269	195	268	Total
จำนวนบุตรที่มีชีวิต									Number of living children
0	65	-	11	25	9	11	2	8	0
1	255	-	26	98	65	27	16	25	1
2	330	-	-	59	112	98	40	21	2
3	293	-	3	34	90	72	42	53	3
4	167	-	-	3	26	39	52	47	4
5	93	-	-	-	12	21	23	37	5
6	41	-	-	-	-	1	16	25	6
7	30	-	-	-	-	-	2	28	7
8 ขึ้นไป	29	-	-	-	-	2	3	25	8 and over

ตารางที่ 17.2 จำนวนสตรีที่เคยสมรสในชุมชนผู้มีรายได้น้อยในเมืองที่มีอายุตั้งแต่ 13 ปีขึ้นไป จำแนกตามกลุ่มอายุ และจำนวนบุตรที่มีชีวิต จังหวัดภูเก็ต

Table 17.2 Number of ever-married women in poor communities aged 13 years and over by age group and number of living children, Phuket

จำนวนบุตรที่มีชีวิต	รวม	กลุ่มอายุ (ปี) Age group (years)						Total	Number of living children
		13-14	15-19	20-29	30-39	40-49	50-59		
ยอดรวม	5,118	-	61	808	1,508	1,346	664	732	
จำนวนบุตรที่มีชีวิต									
0	773	-	27	242	318	134	35	17	0
1	1,492	-	34	380	496	310	145	128	1
2	1,631	-	-	137	524	556	250	163	2
3	786	-	-	34	157	266	156	174	3
4	210	-	-	15	7	73	38	77	4
5	108	-	-	-	2	2	21	83	5
6	22	-	-	-	4	2	5	11	6
7	34	-	-	-	-	-	14	20	7
8 ปีขึ้นไป	61	-	-	-	-	2	-	58	8 and over

ตารางที่ 17.3 จำนวนสตรีเคยสมรสในชุมชนผู้มีรายได้น้อยในเมืองที่มีอายุตั้งแต่ 13 ปีขึ้นไป จำแนกตามกลุ่มอายุ และจำนวนบุตรที่มีชีวิต จังหวัดสงขลา

Table 17.3 Number of ever-married women in poor communities aged 13 years and over by age group and number of living children, Songkhla

จำนวนบุตรที่มีชีวิต	รวม Total	กลุ่มอายุ (ปี) Age group (years)						Total	Number of living children
		13-14	15-19	20-29	30-39	40-49	50-59		
ยอดรวม	12,901	8	155	2,184	2,595	2,878	2,426	2,656	
จำนวนบุตรที่มีชีวิต									Number of living children
0	922	-	47	439	177	140	45	74	0
1	2,519	-	103	865	697	390	197	267	1
2	3,399	8	-	688	997	858	606	242	2
3	2,232	-	5	171	445	595	550	466	3
4	1,545	-	-	21	203	568	312	441	4
5	1,138	-	-	-	61	248	422	407	5
6	580	-	-	-	-	44	174	363	6
7	169	-	-	-	8	9	43	109	7
8 ขึ้นไป	396	-	-	-	5	25	78	288	8 and over

ตารางที่ 18 จำนวนสตรีที่เคยสมรสในชุมชนผู้มีรายได้น้อยในเมืองที่มีอายุ 13-59 ปี และมีบุตรอายุ 0-5 ปี จำแนกตามกลุ่มอายุ และผู้ดูแลบุตร ภาคใต้

Table 18 Number of ever-married women in poor communities aged 13-59 years who have children aged 0-5 years by age group and person who take care of children, Southern region

ผู้ดูแลบุตร	รวม Total	กลุ่มอายุ (ปี) Age group (years)					Person who take care of children	
		13-14	15-19	20-29	30-39	40-49		50-59
ยอดรวม	4,128	8	158	1,958	1,577	418	8	Total
พ่อ/แม่ดูแลเอง	3,590	8	148	1,621	1,408	397	8	Parent
ปู่ ย่า ตายาย	351	-	10	239	101	2	-	Grandparent
พี่น้อง	38	-	-	27	12	-	-	Brother/sister
ญาติอื่น ๆ	66	-	-	23	43	-	-	Relative
จ้างคนดูแล	40	-	-	26	14	-	-	Hire person to take care of children
สถานรับเลี้ยงเด็ก	38	-	-	22	-	16	-	Day care center
อื่น ๆ	3	-	-	-	-	3	-	Others

ตารางที่ 18.1 จำนวนสตรีเคยสมรสในชุมชนผู้มีรายได้ต่ำในวัย 13-59 ปี และมีบุตรอายุ 0-5 ปี จำแนกตามกลุ่มอายุ และผู้ดูแลบุตร จังหวัดตรัง

Table 18.1 Number of ever- married women in poor communities aged 13-59 years who have children aged 0-5 years by age group and person who take care of children, Trang

ผู้ดูแลบุตร	รวม Total	กลุ่มอายุ (ปี) Age group (years)					Person who take care of children
		13-14	15-19	20-29	30-39	40-49	
ยอดรวม	354	-	26	162	138	29	Total
พ่อ/แม่ดูแลเอง	299	-	15	136	124	24	Parent
ญาติสายตรง	46	-	10	23	11	2	Grandparent
พี่น้อง	5	-	-	3	2	-	Brother/sister
ญาติอื่น ๆ	-	-	-	-	-	-	Relative
จ้างคนดูแล	1	-	-	-	1	-	Hire person to take care of children
สถานรับเลี้ยงเด็ก	-	-	-	-	-	-	Day care center
อื่น ๆ	3	-	-	-	-	3	Others

ตารางที่ 20 จำนวนของประชากรในชุมชนผู้มรยาได้บ่อยในมีเองที่ตอบสัภาษาบด้วยตนเองที่มีอายุตั้งแต่ 13 ปีขึ้นไป จำแนกตามกลุ่มอายุ การเคยได้ยินเรื่องโรคเอดส์ การรู้และเข้าใจเกี่ยวกับโรคเอดส์ และเพศ ภาคใต้ (ต่อ)

Table 20 Number of population in poor communities which self response aged 13 years and over by age group, ever heard of the AIDS, knowledge and understand of AIDS and sex, Southern region (Cont'd)

การเคยได้ยินเรื่องโรคเอดส์ การรู้และเข้าใจเกี่ยวกับโรคเอดส์ และเพศ	กลุ่มอายุ (ปี) Age group (year)						Ever heard of the AIDS, knowledge and understand of AIDS and sex		
	รวม Total	13-14	15-19	20-29	30-39	40-49		50-59	60 ปีขึ้นไป over
ถ้าเม็ดติดเชื้อเอดส์บุตรตามารกติดเชื้อได้ ขณะคลอด	19,660	222	762	3,348	4,616	4,699	2,892	3,121	AIDS transmitted from mother to baby During delivery
ใช่	14,090	173	618	2,603	3,449	3,510	1,933	1,806	Yes
ไม่ใช่	1,662	11	76	296	468	408	224	180	No
ไม่ทราบ/ไม่แน่ใจ	3,908	38	69	449	699	782	736	1,135	Unknown/Unsure
ถ้าบุตรที่นมแม่									By breastfeeding
ใช่	13,990	205	591	2,506	3,608	3,385	1,902	1,792	Yes
ไม่ใช่	1,890	8	111	347	367	571	296	190	No
ไม่ทราบ/ไม่แน่ใจ	3,780	10	59	495	641	743	694	1,139	Unknown/Unsure
ถ้าเป็นเอดส์สมาชิกในครัวเรือนจะเก็บไว้เป็นความลับ									If you became infected with AIDS member of your family want it to remain a secret
เก็บ	6,303	66	334	1,232	1,469	1,676	895	631	Yes
ไม่เก็บ	11,522	152	344	1,704	2,821	2,602	1,686	2,212	No
ไม่ทราบ/ไม่แน่ใจ	1,835	4	83	412	326	421	312	278	Unknown/Unsure
ถ้าเป็นเอดส์สมาชิกในครัวเรือน เต็มใจที่จะดูแลรักษาไว้ที่บ้าน									Member of your family be willing to care for you
เต็มใจ	17,739	221	654	2,898	4,218	4,246	2,716	2,786	Willing
ไม่เต็มใจ	438	-	44	86	140	92	9	68	Not willing
ไม่ทราบ/ไม่แน่ใจ	1,483	2	63	364	257	362	168	267	Unknown/Unsure
ไม่เคย	1,180	33	6	23	156	186	280	496	Never
ชาย	474	-	2	16	112	47	118	179	Male
หญิง	706	33	4	7	44	139	162	317	Female

ตารางที่ 20.1 จำนวนประชากรในชุมชนผู้มีรายได้น้อยในเมืองที่ตอบคำถามด้วยตนเองที่มีอายุตั้งแต่ 13 ปีขึ้นไป จำแนกตามกลุ่มอายุ การเคยได้ยินเรื่องโรคเอดส์ การรู้และเข้าใจเกี่ยวกับโรคเอดส์ และเพศ จังหวัดตรัง

Table 20.1 Number of population in poor communities which self response aged 13 years and over by age group, ever heard of the AIDS, knowledge and understand of AIDS and sex, Trang

การเคยได้ยินเรื่องโรคเอดส์ การรู้และเข้าใจเกี่ยวกับโรคเอดส์ และเพศ	กลุ่มอายุ (ปี) Age group (year)					รวม Total	60 ปีขึ้นไป and over	Ever heard of the AIDS, knowledge and understand of AIDS and sex
	13-14	15-19	20-29	30-39	40-49			
ยอดรวม	40	78	173	296	307	1,371	281	
ชาย	40	76	171	291	306	1,327	252	Ever
หญิง	12	24	46	55	86	354	97	Male
ใช้ถุงยางอนามัยทุกครั้งที่มีเพศสัมพันธ์ ช่วยป้องกันเอดส์ได้	28	52	125	236	220	973	156	Female
ใช่	33	65	139	269	250	1,079	169	Using condom everytime have sex can protect AIDS
ไม่ใช่	7	6	23	10	23	97	16	Yes
ไม่ทราบ/ไม่แน่ใจ	-	6	10	13	33	151	68	No
ถูกยุงกัดอาจติดเอดส์ได้	20	22	38	39	79	329	88	Unknown/Unsure
ใช่	14	40	105	226	171	788	113	Mosquito bites can get the AIDS
ไม่ใช่	6	14	29	26	57	210	52	Yes
ไม่ทราบ/ไม่แน่ใจ	9	26	28	46	52	252	64	No
กินอาหารร่วมกับคนเป็นเอดส์ สามารถติดเอดส์ได้	30	48	140	237	234	968	130	Unknown/Unsure
ใช่	2	2	4	9	20	107	58	Sharing food with a person who has AIDS, can get the AIDS
ไม่ใช่	26	67	129	228	245	1,006	166	Yes
ไม่ทราบ/ไม่แน่ใจ	9	5	19	17	17	89	18	No
ถ้าแม่ติดเชื้อเอดส์บุตรสามารถติดเชื้อได้ ระหว่างแม่ตั้งครรภ์	5	4	24	47	44	233	68	Unknown/Unsure
ใช่	26	67	129	228	245	1,006	166	AIDS transmitted from mother to baby during pregnancy
ไม่ใช่	9	5	19	17	17	89	18	Yes
ไม่ทราบ/ไม่แน่ใจ	5	4	24	47	44	233	68	No

ตารางที่ 20.1 จำนวนประชากรในชุมชนผู้มีรายได้ในเชียงใหม่ที่ตอบด้วยตนเองที่มีอายุตั้งแต่ 13 ปีขึ้นไป จำแนกตามกลุ่มอายุ การเคยได้ยินเรื่องโรคเอดส์ การรู้และเข้าใจเกี่ยวกับโรคเอดส์ และเพศ จังหวัดตรัง (ต่อ)

Table 20.1 Number of population in poor communities which self response aged 13 years and over by age group, ever heard of the AIDS, knowledge and understand of AIDS and sex, Trang (Cont'd)

การเคยได้ยินเรื่องโรคเอดส์ การรู้และเข้าใจเกี่ยวกับโรคเอดส์ และเพศ	กลุ่มอายุ (ปี) Age group (year)						Ever heard of the AIDS, knowledge and understand of AIDS and sex		
	รวม Total	13-14	15-19	20-29	30-39	40-49		50-59	60 ปีขึ้นไป and over
ถ้าแม่อุ้มเด็กหรือเด็กแรกเกิดสามารถติดเชื้อได้ ขณะคลอด	1,327	40	76	171	291	306	191	252	AIDS transmitted from mother to baby During delivery
ใช่	838	24	59	107	183	208	121	135	Yes
ไม่ใช่	204	10	12	32	52	40	23	37	No
ไม่ทราบ/ไม่แน่ใจ	286	6	5	32	57	58	48	81	Unknown/Unsure
ถ้าบุตรดื่มนมแม่									By breastfeeding
ใช่	1,016	24	64	155	219	229	154	172	Yes
ไม่ใช่	91	6	6	3	25	15	20	16	No
ไม่ทราบ/ไม่แน่ใจ	220	10	7	13	47	62	17	65	Unknown/Unsure
ถ้าเป็นเอดส์สมาชิกในครัวเรือนจะเก็บ ไว้เป็นความลับ									If you became infected with AIDS member of your family want it to remain a secret
เก็บ	290	9	30	26	58	74	26	68	Yes
ไม่เก็บ	936	27	42	136	211	206	151	163	No
ไม่ทราบ/ไม่แน่ใจ	102	4	4	10	23	26	14	21	Unknown/Unsure
ถ้าเป็นเอดส์สมาชิกในครัวเรือน เต็มใจที่จะดูแลรักษาไว้ที่บ้าน									Member of your family be willing to care for you
เต็มใจ	1,227	38	75	161	270	277	177	229	Willing
ไม่เต็มใจ	24	-	1	-	6	13	2	2	Not willing
ไม่ทราบ/ไม่แน่ใจ	77	2	-	11	15	16	12	22	Unknown/Unsure
ไม่เคย	44	-	2	2	5	1	6	29	Never
ชาย	14	-	-	-	3	-	3	8	Male
หญิง	30	-	2	2	2	1	3	21	Female

ตารางที่ 20.2 จำนวนประชากรในชุมชนผู้มีรายได้น้อยในเมืองที่ตอบคำถามด้วยตนเองที่มีอายุตั้งแต่ 13 ปีขึ้นไป จำนวนตามกลุ่มอายุ การเคยได้ยินเรื่องโรคเอดส์ การรู้และเข้าใจเกี่ยวกับโรคเอดส์ และเพศ จังหวัดภูเก็ต

Table 20.2 Number of population in poor communities which self response aged 13 years and over by age group, ever heard of the AIDS, knowledge and understand of AIDS and sex, Phuket

การเคยได้ยินเรื่องโรคเอดส์ การรู้และเข้าใจเกี่ยวกับโรคเอดส์ และเพศ	กลุ่มอายุ (ปี) Age group (year)					รวม Total	60 ปีขึ้นไป and over	Ever heard of the AIDS, knowledge and understand of AIDS and sex
	13-14	15-19	20-29	30-39	40-49			
ยอดรวม	96	217	1,338	1,800	1,712	737	720	Total
เคย	62	212	1,333	1,782	1,696	718	647	Ever
ชาย	-	114	348	578	500	248	163	Male
หญิง	62	98	984	1,204	1,195	470	484	Female
ใช้ถุงยางอนามัยทุกครั้งที่มีเพศสัมพันธ์	53	199	1,167	1,640	1,629	679	544	Using condom everytime have sex can protect AIDS
ชายป้องกันเอดส์ได้	9	9	101	82	34	17	4	Yes
ไม่ใช่	-	3	64	60	33	22	99	No
ไม่ทราบ/ไม่แน่ใจ	11	42	286	368	258	118	114	Unknown/Unsure
ถูกยุงกัดอาจติดเอดส์ได้	51	143	879	1,238	1,279	513	355	Mosquito bites can get the AIDS
ใช่	-	27	168	176	159	86	178	Yes
ไม่ใช่	5	32	304	271	280	63	122	No
ไม่ทราบ/ไม่แน่ใจ	57	178	944	1,398	1,300	624	423	Unknown/Unsure
กินอาหารร่วมกับคนเป็นเอดส์ สามารถติดเอดส์ได้	-	2	85	114	116	31	102	Sharing food with a person who has AIDS, can get the AIDS
ใช่	62	201	1,253	1,592	1,418	645	541	Yes
ไม่ใช่	-	-	36	70	98	41	23	No
ไม่ทราบ/ไม่แน่ใจ	-	11	44	120	179	32	83	Unknown/Unsure
ถ้าแม่ติดเชื้อเอดส์บุตรสามารถติดเชื้อได้ ระหว่างแม่ตั้งครรภ์	62	201	1,253	1,592	1,418	645	541	AIDS transmitted from mother to baby during pregnancy
ใช่	-	-	36	70	98	41	23	Yes
ไม่ใช่	-	-	44	120	179	32	83	No
ไม่ทราบ/ไม่แน่ใจ	-	-	44	120	179	32	83	Unknown/Unsure

ตารางที่ 20.2 จำนวนประชากรในชุมชนผู้มีรายได้น้อยในเมืองที่ตอบคำถามด้วยตนเองที่มีอายุตั้งแต่ 13 ปีขึ้นไป จำนวนตามกลุ่มอายุ การเคยได้ยินเรื่องโรคเอดส์ การรู้และเข้าใจเกี่ยวกับโรคเอดส์ และเพศ จังหวัดภูเก็ต (ต่อ)

Table 20.2 Number of population in poor communities which self response aged 13 years and over by age group, ever heard of the AIDS, knowledge and understand of AIDS and sex, Phuket (Cont'd)

การเคยได้ยินเรื่องโรคเอดส์ การรู้และเข้าใจเกี่ยวกับโรคเอดส์ และเพศ	กลุ่มอายุ (ปี) Age group (year)					Ever heard of the AIDS, knowledge and understand of AIDS and sex			
	รวม Total	13-14	15-19	20-29	30-39		40-49	50-59	60 ปีขึ้นไป and over
ถ้าแม่ติดเชื้อเอดส์บุตรสามารถติดเชื้อได้ ขณะคลอด	6,451	62	212	1,333	1,782	1,696	718	647	AIDS transmitted from mother to baby During delivery
ใช่	5,123	61	176	1,105	1,466	1,318	525	471	Yes
ไม่ใช่	782	2	25	169	140	210	137	99	No
ไม่ทราบ/ไม่แน่ใจ	545	-	11	58	176	168	55	77	Unknown/Unsure
ถ้าบุตรดื่มนมแม่									By breastfeeding
ใช่	4,991	61	168	1,041	1,440	1,209	579	493	Yes
ไม่ใช่	658	2	33	137	86	256	85	60	No
ไม่ทราบ/ไม่แน่ใจ	802	-	11	155	256	231	53	95	Unknown/Unsure
ถ้าเป็นเอดส์สมาชิกในครัวเรือนจะเก็บ ไว้เป็นความลับ									if you became infected with AIDS member of your family want it to remain a secret
เก็บ	3,137	36	117	634	732	957	376	284	Yes
ไม่เก็บ	2,392	27	64	433	833	517	243	275	No
ไม่ทราบ/ไม่แน่ใจ	922	-	31	266	217	221	99	88	Unknown/Unsure
ถ้าเป็นเอดส์สมาชิกในครัวเรือน เต็มใจที่จะดูแลรักษาไว้ที่บ้าน									Member of your family be willing to care for you
เต็มใจ	5,105	62	170	989	1,484	1,362	602	435	Willing
ไม่เต็มใจ	324	-	13	67	105	65	7	66	Not willing
ไม่ทราบ/ไม่แน่ใจ	1,022	-	29	276	193	268	109	146	Unknown/Unsure
ไม่เคย	169	33	5	5	18	17	19	73	Never
ชาย	56	-	2	-	-	12	2	41	Male
หญิง	112	33	2	5	18	5	17	32	Female

ตารางที่ 20.3 จำนวนประชากรในชุมชนผู้มีรายได้น้อยในเมืองที่ตอบสัมภาษณ์ด้วยตนเองที่มีอายุตั้งแต่ 13 ปีขึ้นไป จำแนกตามกลุ่มอายุ การเคยได้ยินเรื่องโรคเอดส์ การรู้และเข้าใจเกี่ยวกับโรคเอดส์ และเพศ จังหวัดสงขลา

Table 20.3 Number of population in poor communities which self response aged 13 years and over by age group, ever heard of the AIDS, knowledge and understand of AIDS and sex, Songkhla

การเคยได้ยินเรื่องโรคเอดส์ การรู้และเข้าใจเกี่ยวกับโรคเอดส์ และเพศ	กลุ่มอายุ (ปี) Age group (year)					รวม Total	Ever heard of the AIDS, knowledge and understand of AIDS and sex 60 ปีขึ้นไป and over
	13-14	15-19	20-29	30-39	40-49		
ยอดรวม	120	474	1,860	2,675	2,865	12,849	2,615
ชาย	120	474	1,844	2,542	2,697	11,882	2,221
หญิง	-	130	432	611	654	3,240	818
ใช้ยางอนามัยทุกครั้งที่มีเพศสัมพันธ์	120	344	1,411	1,932	2,043	8,642	1,403
ชาย	87	429	1,574	2,313	2,204	9,887	1,635
หญิง	-	45	186	134	325	1,072	177
ไม่ทราบ/ไม่แน่ใจ	33	-	84	95	169	923	410
ถูกยุงกัดจากติดเอดส์ได้	5	89	185	161	213	856	74
ชาย	115	385	1,575	2,229	2,191	9,755	1,624
หญิง	-	-	84	153	293	1,272	523
กินอาหารร่วมกับคนเป็นเอดส์	-	-	-	-	-	-	-
สามารถติดเอดส์ได้	-	133	237	155	155	1,074	132
ชาย	104	335	1,479	2,152	2,165	9,029	1,431
หญิง	17	5	127	235	377	1,779	658
ถ้าแม่ติดเชื้อเอดส์บุตรสามารถติดเชื้อได้	120	369	1,416	1,739	1,984	8,026	1,160
ระหว่างแม่ตั้งครรภ์	-	52	136	373	230	1,016	111
ชาย	-	53	291	430	483	2,840	950
หญิง	-	-	-	-	-	-	-

ตารางที่ 20.3 จำนวนประชากรในชุมชนผู้มีรายได้น้อยในเมืองที่ตอบคำถามด้วยตนเองที่มีอายุตั้งแต่ 13 ปีขึ้นไป จำแนกตามกลุ่มอายุ การเคยได้ยินเรื่องโรคเอดส์ การรู้และเข้าใจเกี่ยวกับโรคเอดส์ และเพศ จังหวัดสงขลา (ต่อ)

Table 20.3 Number of population in poor communities which self response aged 13 years and over by age group, ever heard of the AIDS, knowledge and understand of AIDS and sex, Songkhla (Cont'd)

การเคยได้ยินเรื่องโรคเอดส์ การรู้และเข้าใจเกี่ยวกับโรคเอดส์ และเพศ	กลุ่มอายุ (ปี) Age group (year)					รวม Total	Ever heard of the AIDS, knowledge and understand of AIDS and sex
	13-14	15-19	20-29	30-39	40-49		
ถ้าแม่ติดเชื้อเอดส์บุตรสามารถติดเชื้อได้ ขณะคลอด	120	474	1,844	2,542	2,697	1,984	2,221
ใช่	88	382	1,390	1,800	1,984	1,287	1,200
ไม่ใช่	-	39	96	276	157	64	44
ไม่ทราบ/ไม่แน่ใจ	32	53	358	466	557	633	977
ถ้าบุตรดื่มนมแม่							
ใช่	120	360	1,310	1,949	1,948	1,169	1,128
ไม่ใช่	-	73	207	256	300	191	114
ไม่ทราบ/ไม่แน่ใจ	-	41	327	338	450	623	979
ถ้าเป็นเอดส์สมาชิกในครัวเรือนจะเก็บ ไว้เป็นความลับ							
เก็บ	22	187	573	680	644	493	278
ไม่เก็บ	98	238	1,135	1,777	1,879	1,292	1,774
ไม่ทราบ/ไม่แน่ใจ	-	49	136	86	174	199	169
ถ้าเป็นเอดส์สมาชิกในครัวเรือน เต็มใจที่จะดูแลรักษาไว้ที่บ้าน							
เต็มใจ	120	410	1,748	2,465	2,606	1,937	2,122
ไม่เต็มใจ	-	30	18	28	13	-	-
ไม่ทราบ/ไม่แน่ใจ	-	34	78	49	78	47	99
ไม่เคย	-	-	16	133	168	256	394
ชาย	-	-	16	109	35	114	130
หญิง	-	-	-	24	133	142	264

ตารางที่ 21 จำนวนประชากรในชุมชนผู้มีรายได้น้อยในเมืองอายุ 6 -24 ปี จำแนกตามกิจกรรมการใช้เวลาว่างอันดับแรก กลุ่มอายุ และเพศ ภาคใต้

Table 21 Number of population in poor communities aged 6-24 years by time used activities first, age group and sex, Southern region

กิจกรรมการใช้เวลาว่าง อันดับแรก	กลุ่มอายุ (ปี) และเพศ (years) and sex												Time used activities first
	6-10			11-14			15-19			20-24			
	รวม Total	ชาย Male	หญิง Female	รวม Total	ชาย Male	หญิง Female	รวม Total	ชาย Male	หญิง Female	รวม Total	ชาย Male	หญิง Female	
ยอดรวม	5,011	2,671	2,340	4,897	2,506	2,390	4,454	2,279	2,174	4,620	2,253	2,367	Total
ฟังวิทยุ/เทป	221	140	81	390	190	201	617	257	360	528	280	248	Listen to the radio/tape
ดูโทรทัศน์/VCD/DVD	3,681	1,865	1,816	3,405	1,689	1,716	2,850	1,438	1,412	3,364	1,568	1,796	Watching TV /CD/DVD
อ่านหนังสือ	306	167	139	273	116	156	195	66	129	59	6	54	Reading
เล่นกีฬาหรือออกกำลังกาย	160	93	67	185	120	65	165	157	8	140	104	36	Playing sports
เล่นเกมสื่อบทคอมพิวเตอร์	114	108	7	147	121	26	56	53	3	11	11	-	Playing computer
ไปศูนย์การค้า/สวนสาธารณะ	-	-	-	-	-	-	45	17	29	53	4	49	Going for walk at shopping
สังสรรค์กับเพื่อน	320	207	113	330	213	117	283	203	80	390	263	127	Talking/Socializing
เดินทางท่องเที่ยว	-	-	-	32	16	16	2	2	-	4	2	2	Traveling
ทำงานอดิเรก	6	3	3	17	17	-	97	38	59	16	16	-	Hobby
คุยโทรศัพท์กับเพื่อน	21	-	21	13	-	13	15	-	15	2	-	2	Chat telephone with friend
ไปห้องสมุด	-	-	-	-	-	-	-	-	-	-	-	-	Going to library
เล่นอินเทอร์เน็ต	-	-	-	12	-	12	52	40	12	-	-	-	Playing internet
อื่นๆ	181	89	93	92	24	68	76	8	67	52	-	52	Others

ตารางที่ 21.1 จำนวนประชากรในชุมชนผู้มีรายได้น้อยในเมืองอายุ 6-24 ปี จำแนกตามกิจกรรมการใช้เวลาว่างอันดับแรก กลุ่มอายุ และเพศ จังหวัดตรัง

Table 21.1 Number of population in poor communities aged 6-24 years by time used activities first, age group and sex, Trang

กิจกรรมการใช้เวลาว่าง อันดับแรก	กลุ่มอายุ (ปี) และเพศ (years) and sex												Time used activities first
	6-10			11-14			15-19			20-24			
	รวม Total	ชาย Male	หญิง Female	รวม Total	ชาย Male	หญิง Female	รวม Total	ชาย Male	หญิง Female	รวม Total	ชาย Male	หญิง Female	
ยอดรวม	455	208	2,340	362	195	2,390	341	187	2,174	328	179	2,367	Total
ฟังวิทยุ/เทป	22	12	81	26	18	201	18	2	360	11	10	248	Listen to the radio/tape
ดูโทรทัศน์/VCD/CD/DVD	342	162	1,816	244	112	1,716	216	112	1,412	240	128	1,796	Watching TV /CD/DVD
อ่านหนังสือ	8	-	139	8	-	156	15	4	129	8	-	54	Reading
เล่นกีฬาหรือออกกำลังกาย	12	5	67	14	12	65	16	15	8	3	3	36	Playing sports
เล่นเกมคอมพิวเตอร์	7	5	7	16	15	26	9	9	3	1	1	-	Playing computer
ไปศูนย์การค้า/สวนสาธารณะ	-	-	-	-	-	-	-	-	29	-	-	49	Going for walk at shopping
สังสรรค์กับเพื่อน	55	22	113	54	39	117	55	40	80	57	32	127	Talking/Socializing
เดินทางท่องเที่ยว	-	-	-	-	-	16	-	-	-	4	2	2	Traveling
ทำงานอดิเรก	6	3	3	-	-	-	12	6	59	4	4	-	Hobby
คุยโทรศัพท์กับเพื่อน	-	-	21	-	-	13	-	-	15	-	-	2	Chat telephone with friend
ไปห้องสมุด	-	-	-	-	-	-	-	-	0	-	-	-	Going to library
เล่นอินเตอร์เน็ต	-	-	-	-	-	12	-	-	12	-	-	-	Playing internet
อื่นๆ	3	-	93	-	-	68	1	-	67	1	-	52	Others

ตารางที่ 21.2 จำนวนประชากรในชุมชนผู้มีรายได้น้อยในเมืองอายุ 6-24 ปี จำแนกตามกิจกรรมการใช้เวลาว่างอันดับแรก กลุ่มอายุ และเพศ จังหวัดภูเก็ต

Table 21.2 Number of population in poor communities aged 6-24 years by time used activities first, age group and sex, Phuket

กิจกรรมการใช้เวลาว่าง อันดับแรก	กลุ่มอายุ (ปี) และเพศ Age group (years) and sex												Time used activities first
	6-10			11-14			15-19			20-24			
	รวม Total	ชาย Male	หญิง Female	รวม Total	ชาย Male	หญิง Female	รวม Total	ชาย Male	หญิง Female	รวม Total	ชาย Male	หญิง Female	
ยอดรวม	981	624	357	1,208	621	587	1,124	614	510	1,123	463	659	Total
ฟังวิทยุ/เทป	13	9	4	61	31	30	99	55	44	95	43	53	Listen to the radio/tape
ดูโทรทัศน์/VCD/CD/DVD	708	451	257	956	482	474	687	393	294	829	326	503	Watching TV /CD/DVD
อ่านหนังสือ	79	55	25	40	18	22	109	15	94	15	2	14	Reading
เล่นกีฬาหรือออกกำลังกาย	70	42	29	86	52	34	68	61	7	35	29	7	Playing sports
เล่นเกมคอมพิวเตอร์	8	4	4	9	6	3	11	7	3	10	10	-	Playing computer
ไปศูนย์การค้า/สวนสาธารณะ	-	-	-	-	-	-	25	17	9	53	4	49	Going for walk at shopping
สังสรรค์กับเพื่อน	94	58	36	37	27	10	58	56	2	68	38	30	Talking/Socializing
เดินทางท่องเที่ยว	-	-	-	-	-	-	2	2	-	-	-	-	Traveling
ทำงานอดิเรก	-	-	-	-	-	-	21	-	21	12	12	-	Hobby
คุยโทรศัพท์กับเพื่อน	-	-	-	-	-	-	15	-	15	2	-	2	Chat telephone with friend
ไปห้องสมุด	-	-	-	-	-	-	-	-	-	-	-	-	Going to library
เล่นอินเตอร์เน็ต	-	-	-	12	-	12	12	-	12	-	-	-	Playing internet
อื่นๆ	7	5	2	6	5	2	18	8	10	2	-	2	Others

ตารางที่ 21.3 จำนวนประชากรในชุมชนผู้มีรายได้น้อยในเมืองอายุ 6-24 ปี จำแนกตามกิจกรรมการใช้เวลาว่างอันดับแรก กลุ่มอายุ และเพศ จังหวัดสงขลา

Table 21.3 Number of population in poor communities aged 6-24 years by time used activities first, age group and sex, Songkhla

กิจกรรมการใช้เวลาว่าง อันดับแรก	กลุ่มอายุ (ปี) และเพศ Age group (years) and sex												Time used activities first
	6-10			11-14			15-19			20-24			
	รวม Total	ชาย Male	หญิง Female	รวม Total	ชาย Male	หญิง Female	รวม Total	ชาย Male	หญิง Female	รวม Total	ชาย Male	หญิง Female	
ยอดรวม	3,575	1,838	1,736	3,327	1,690	1,636	2,989	1,479	1,510	3,169	1,611	1,559	Total
ฟังวิทยุ/เทป	186	119	67	303	141	162	501	200	301	422	228	195	Listen to the radio/tape
ดูโทรทัศน์/VCD/CD/DVD	2,631	1,252	1,379	2,205	1,095	1,110	1,948	933	1,015	2,294	1,113	1,181	Watching TV /CD/DVD
อ่านหนังสือ	219	112	107	225	98	126	71	47	23	36	4	33	Reading
เล่นกีฬาหรือออกกำลังกาย	78	46	32	85	56	29	81	81	-	101	72	29	Playing sports
เล่นเกมคอมพิวเตอร์	99	99	-	121	100	21	37	37	-	-	-	-	Playing computer
ไปศูนย์การค้า/สวนสาธารณะ	-	-	-	-	-	-	20	-	20	-	-	-	Going for walk at shopping
สังสรรค์กับเพื่อน	171	127	43	239	147	92	170	108	62	265	193	72	Talking/Socializing
เดินทางท่องเที่ยว	-	-	-	32	16	16	-	-	-	-	-	-	Traveling
ทำงานอดิเรก	-	-	-	17	17	-	65	33	32	-	-	-	Hobby
คุยโทรศัพท์กับเพื่อน	21	-	21	13	-	13	-	-	-	-	-	-	Chat telephone with friend
ไปห้องสมุด	-	-	-	-	-	-	-	-	-	-	-	-	Going to library
เล่นอินเทอร์เน็ต	-	-	-	-	-	-	40	40	-	-	-	-	Playing internet
อื่นๆ	171	83	87	86	19	66	57	-	57	49	-	49	Others

ตารางที่ 23 จำนวนประชากรในชุมชนผู้มีรายได้น้อยในเมืองที่ตอบสัมภาษณ์ด้วยตนเองที่มีอายุตั้งแต่ 13 ปีขึ้นไป จำแนกตามกลุ่มอายุ การติดตามข่าวสารเกี่ยวกับ การพัฒนาอาชีพ/การงาน และเพศ ภาคใต้

Table 23 Number of population in poor communities which self response aged 13 years and over by age group, following the developing news of occupation or working and sex, Southern region

การติดตามข่าวสาร การพัฒนาอาชีพ/การงาน และเพศ	รวม Total	กลุ่มอายุ (ปี) Age group (years)					60 ปีขึ้นไป and over	Following the developing news of occupation/working and sex
		13-14	15-19	20-29	30-39	40-49		
ยอดรวม	19,104	234	736	3,145	4,562	4,388	3,102	Total
ไม่ได้ติดตาม	10,624	168	512	1,289	2,185	2,303	2,273	Not following
ติดตาม								Following
ประจำ	1,385	16	11	226	366	417	158	Regularly
บางครั้ง	7,095	51	212	1,630	2,011	1,668	670	Sometime
ชาย	5,488	7	244	798	1,312	1,134	1,073	Male
ไม่ได้ติดตาม	2,919	7	187	298	631	544	718	Not following
ติดตาม								Following
ประจำ	350	-	5	31	66	112	71	Regularly
บางครั้ง	2,218	-	52	469	615	478	284	Sometime
หญิง	13,616	227	492	2,347	3,250	3,254	2,029	Female
ไม่ได้ติดตาม	7,705	161	326	991	1,554	1,758	1,556	Not following
ติดตาม								Following
ประจำ	1,035	16	6	195	300	305	87	Regularly
บางครั้ง	4,877	51	160	1,161	1,396	1,190	386	Sometime

ตารางที่ 23.1 จำนวนประชากรในชุมชนผู้มีรายได้น้อยในเมืองที่ตอบสนองสัมภาษณ์ด้วยตนเองที่มีอายุตั้งแต่ 13 ปีขึ้นไป จำแนกตามกลุ่มอายุ การติดตามข่าวสารเกี่ยวกับ การพัฒนาอาชีพ/การงาน และเพศ จังหวัดตรัง

Table 23.1 Number of population in poor communities which self response aged 13 years and over by age group, following the developing news of occupation or working and sex, Trang

การติดตามข่าวสาร การพัฒนาอาชีพ/การงาน และเพศ	กลุ่มอายุ (ปี) Age group (years)					Following the developing news of occupation/working and sex			
	รวม Total	13-14	15-19	20-29	30-39		40-49	50-59	60 ปีขึ้นไป and over
ยอดรวม	1,265	32	74	161	281	282	178	256	Total
ไม่ได้ติดตาม	816	29	45	113	152	172	116	190	Not following
ติดตาม									Following
ประจำ	79	-	9	5	19	19	16	11	Regularly
บางครั้ง	371	4	21	44	110	92	46	55	Sometime
ชาย	347	7	22	43	58	81	33	102	Male
ไม่ได้ติดตาม	218	7	13	27	26	49	27	69	Not following
ติดตาม									Following
ประจำ	25	-	3	-	3	8	3	9	Regularly
บางครั้ง	105	-	5	17	30	24	4	25	Sometime
หญิง	918	25	53	118	223	201	145	154	Female
ไม่ได้ติดตาม	598	22	31	86	127	123	89	121	Not following
ติดตาม									Following
ประจำ	54	-	6	5	17	11	13	3	Regularly
บางครั้ง	266	4	15	27	80	68	43	31	Sometime

ตารางที่ 23.2 จำนวนประชากรในชุมชนผู้มีรายได้น้อยในเมืองที่ตอบสนองด้วยตนเองที่มีอายุตั้งแต่ 13 ปีขึ้นไป จำแนกตามกลุ่มอายุ การติดตามข่าวสารเกี่ยวกับการพัฒนาอาชีพ/การงาน และเพศ จังหวัดภูเก็ต

Table 23.2 Number of population in poor communities which self response aged 13 years and over by age group, following the developing news of occupation or working and sex, Phuket

การติดตามข่าวสาร การพัฒนาอาชีพ/การงาน และเพศ	กลุ่มอายุ (ปี) Age group (years)					60 ปีขึ้นไป and over	Following the developing news of occupation/working and sex		
	รวม Total	13-14	15-19	20-29	30-39			40-49	50-59
ยอดรวม	5,724	81	192	1,176	1,690	1,379	611	595	Total
ไม่ได้ติดตาม	2,890	51	117	425	752	704	370	471	Not following
ติดตาม									Following
ประจำ	546	-	2	135	190	156	25	38	Regularly
บางครั้ง	2,289	31	72	616	748	519	217	86	Sometime
ชาย	1,696	-	92	331	538	372	210	153	Male
ไม่ได้ติดตาม	874	-	53	112	285	180	128	117	Not following
ติดตาม									Following
ประจำ	111	-	2	11	25	63	4	6	Regularly
บางครั้ง	711	-	37	208	228	128	78	30	Sometime
หญิง	4,028	82	99	845	1,152	1,007	401	441	Female
ไม่ได้ติดตาม	2,016	51	64	313	468	524	242	354	Not following
ติดตาม									Following
ประจำ	435	-	-	124	165	93	20	32	Regularly
บางครั้ง	1,578	31	35	408	519	390	139	56	Sometime

ตารางที่ 23.3 จำนวนประชากรในชุมชนผู้มีรายได้น้อยในเมืองที่ตอบสนองด้วยตนเองที่มีอายุตั้งแต่ 13 ปีขึ้นไป จำแนกตามกลุ่มอายุ การติดตามข่าวสารเกี่ยวกับ การพัฒนาอาชีพ/การงาน และเพศ จังหวัดสงขลา

Table 23.3 Number of population in poor communities which self response aged 13 years and over by age group, following the developing news of occupation or working and sex, Songkhla

การติดตามข่าวสาร การพัฒนาอาชีพ/การงาน และเพศ	กลุ่มอายุ (ปี) Age group (years)					60 ปีขึ้นไป and over	Following the developing news of occupation/working and sex	
	รวม Total	13-14	15-19	20-29	30-39			40-49
ยอดรวม	12,115	120	470	1,808	2,591	2,727	2,251	Total
ไม่ได้ติดตาม	6,919	88	350	752	1,280	1,427	1,613	Not following
ติดตาม								Following
ประจำ	760	16	-	86	157	242	109	Regularly
บางครั้ง	4,436	16	119	970	1,154	1,058	529	Sometime
ชาย	3,445	-	130	424	716	681	817	Male
ไม่ได้ติดตาม	1,827	-	120	160	321	315	531	Not following
ติดตาม								Following
ประจำ	215	-	-	20	38	41	57	Regularly
บางครั้ง	1,403	-	10	244	357	325	230	Sometime
หญิง	8,670	120	340	1,384	1,875	2,046	1,434	Female
ไม่ได้ติดตาม	5,092	88	230	592	960	1,112	1,082	Not following
ติดตาม								Following
ประจำ	546	16	-	66	118	202	52	Regularly
บางครั้ง	3,032	16	110	726	797	732	300	Sometime

ตารางที่ 24 จำนวนประชากรผู้มีรายได้โดยในเมืองที่มีเมืองที่ตอบสัมภาษณ์ด้วยตนเองที่มีอายุตั้งแต่ 13 ปีขึ้นไป จำแนกตามกลุ่มอายุ การเป็นสมาชิกกลุ่ม และประเภทกลุ่มอันดับแรก ภาคใต้

Table 24 Number of population in poor communities which self response aged 13 years and over by age group, member of group and the first type of group Southern region

การเป็นสมาชิกกลุ่มและประเภทกลุ่มอันดับแรก	กลุ่มอายุ (ปี) Age group (years)						Member of group and the first type of group		
	รวม	13-14	15-19	20-29	30-39	40-49		50-59	60 ปีขึ้นไป and over
ยอดรวม	20,839	255	768	3,370	4,772	4,885	3,173	3,616	Total
ไม่เป็น	18,200	255	732	3,090	4,131	4,154	2,574	3,263	No
เป็นและประเภท									Yes and type
กรรมการชุมชน	750	-	-	63	193	200	178	116	Committee of commune
กลุ่มออมทรัพย์สหกรณ์	1,263	-	36	180	298	309	246	194	Saving group of cooperative
กลุ่มแม่บ้าน	241	-	-	22	42	84	84	9	Housekeeping group
กลุ่มเยาวชน	15	-	-	5	7	3	-	-	Youth group
กลุ่มอาชีพต่างๆ	39	-	-	-	23	8	6	3	Occupation group
อาสาสมัครสาธารณสุข	244	-	-	6	35	106	70	27	Volunteer healthy
อื่นๆ	88	-	-	5	43	21	13	5	Others

ตารางที่ 24.1 จำนวนประชากรผู้มีรายได้โดยในเมื่องที่ตอบสัมภาษณ์ด้วยตนเองที่มีอายุตั้งแต่ 13 ปีขึ้นไป จำแนกตามกลุ่มอายุ การเป็นสมาชิกกลุ่ม และประเภทกลุ่มอันดับแรก
จังหวัดตรัง

Table 24.1 Number of population in poor communities which self response aged 13 years and over by age group, member of group and the first type of group Trang

การเป็นสมาชิกกลุ่มและ ประเภทกลุ่มอันดับแรก	กลุ่มอายุ (ปี) Age group (years)					Member of group and the first type of group		
	13-14	15-19	20-29	30-39	40-49		60 ปีขึ้นไป and over	
รวม Total	40	78	173	296	307	196	281	Total
ยอดรวม ไม่เป็น	40	78	149	192	224	142	242	No
เป็นและประเภท								Yes and type
กรรมการชุมชน	-	-	4	20	18	19	7	Committee of commune
กลุ่มออมทรัพย์สหกรณ์	-	-	13	68	38	21	23	Saving group of cooperative
กลุ่มแม่บ้าน	-	-	2	2	5	5	6	Housekeeping group
กลุ่มเยาวชน	-	-	-	7	3	-	-	Youth group
กลุ่มอาชีพต่างๆ	-	-	-	-	8	6	3	Occupation group
อาสาสมัครสาธารณสุข	-	-	6	3	11	4	2	Volunteer healthy
อื่นๆ	-	-	-	6	-	-	-	Others

ตารางที่ 24.2 จำนวนประชากรผู้มีรายได้โดยได้ร้อยละของที่ตอบสัมภาษณ์ด้วยตนเองที่มีอายุตั้งแต่ 13 ปีขึ้นไป จำแนกตามกลุ่มอายุ และเป็นสมาชิกกลุ่ม และประเภทกลุ่มอันดับแรก
จังหวัดภูเก็ต

Table 24.2 Number of population in poor communities which self response aged 13 years and over by age group, member of group and the first type of group Phuket

การเป็นสมาชิกกลุ่มและประเภทกลุ่มอันดับแรก	กลุ่มอายุ (ปี) Age group (years)					Member of group and the first type of group			
	รวม	13-14	15-19	20-29	30-39		40-49	50-59	60 ปีขึ้นไป and over
ยอดรวม	6,619	96	217	1,338	1,800	1,712	737	720	Total
ไม่เป็น	6,313	96	217	1,298	1,707	1,632	692	673	No
เป็นและประเภท									Yes and type
กรรมการชุมชน	96	-	-	15	13	30	19	19	Committee of commune
กลุ่มออมทรัพย์สหกรณ์	112	-	-	19	37	18	16	22	Saving group of cooperative
กลุ่มแม่บ้าน	26	-	-	-	8	15	-	3	Housekeeping group
กลุ่มเยาวชน	-	-	-	-	-	-	-	-	Youth group
กลุ่มอาชีพต่างๆ	6	-	-	-	6	-	-	-	Occupation group
อาสาสมัครสาธารณสุข	8	-	-	-	-	-	4	4	Volunteer healthy
อื่นๆ	58	-	-	5	30	18	5	-	Others

ตารางที่ 24.3 จำนวนประชากรผู้มีรายได้โดยได้ร้อยละของที่มีอายุตั้งแต่ 13 ปีขึ้นไป จำแนกตามกลุ่มอายุ และเป็นสมาชิกกลุ่ม และประเภทกลุ่มอันดับแรก
จังหวัดสงขลา

Table 24.3 Number of population in poor communities which self response aged 13 years and over by age group, member of group and the first type of group Songkhla

การเป็นสมาชิกกลุ่มและประเภทกลุ่มอันดับแรก	กลุ่มอายุ (ปี) Age group (years)					รวม Total	Member of group, and the first type of group	
	13-14	15-19	20-29	30-39	40-49			50-59
ยอดรวม	120	474	1,860	2,675	2,866	2,240	2,615	Total
ไม่เป็น	120	438	1,643	2,232	2,299	1,741	2,348	No
เป็นและประเภท								Yes and type
กรรมการชุมชน	-	-	44	161	152	140	91	Committee of commune
กลุ่มออมทรัพย์สหกรณ์	-	36	148	194	253	209	150	Saving group of cooperative
กลุ่มแม่บ้าน	-	-	20	32	64	79	-	Housekeeping group
กลุ่มเยาวชน	-	-	5	-	-	-	-	Youth group
กลุ่มอาชีพต่างๆ	-	-	-	17	-	-	-	Occupation group
อาสาสมัครสาธารณสุข	-	-	-	32	95	62	21	Volunteer healthy
อื่นๆ	-	-	-	8	3	8	5	Others

ตารางที่ 25 จำนวนประชากรในชุมชนผู้มีรายได้น้อยในเมืองที่ตอบสนองด้วยตนเองที่มีอายุตั้งแต่ 13 ปีขึ้นไป จำนวนตามกลุ่มอายุ การทราบเกี่ยวกับการจัดทำบัญชีครัวเรือน แหล่งที่ทราบ และการจัดทำบัญชีครัวเรือน ภาคใต้

Table 25 Number of population in poor communities which self response aged 13 years and over by age group, know about making the household account, source of knowing and making household account, Southern region

การทราบเกี่ยวกับการจัดทำบัญชีครัวเรือน และแหล่งที่ทราบ และการจัดทำบัญชีครัวเรือน	กลุ่มอายุ (ปี) Age group (years)						รวม Total	60 ขึ้นไป and over	Know about making the household account, source of knowing and making household account
	13-14	15-19	20-29	30-39	40-49	50-59			
ยอดรวม	255	768	3,370	4,772	4,885	3,173	3,616	Total	
ไม่เคยทราบ	104	458	1,277	2,069	2,181	1,711	2,572	Never know	
เคยทราบ	146	254	1,909	2,367	2,499	1,204	908	Ever know	
- ผู้ว่าชุมชน	5	56	159	263	140	165	121	Various media	
- เจ้าหน้าที่ของรัฐ / สถาบันการเงิน	-	-	-	53	21	33	-	Leader of commune	
- เพื่อนญาติ	-	-	21	20	45	60	16	Official / Financial company	
- อื่น ๆ	-	-	-	-	-	-	-	Friend/relative	
- -	-	-	-	-	-	-	-	Others	
การจัดทำบัญชีครัวเรือน	151	310	2,093	2,703	2,704	1,462	1,044	Making the household account	
- ทำ	-	36	232	438	260	120	138	Yes	
- ไม่ทำ	68	94	925	980	978	449	153	No	
- คิดว่าจะทำ	8	28	26	172	325	163	176	Thinking to do	
- เพราะยังไม่เข้าใจ	75	152	910	1,112	1,142	729	576	Don't understand	
- ไม่คิดจะทำ	-	-	-	-	-	-	-	Unthinking to do	

ตารางที่ 25.1 จำนวนประชากรในชุมชนผู้มีรายได้น้อยในเมืองที่ตอบสัมภาษณ์ด้วยตนเองที่มีอายุตั้งแต่ 13 ปีขึ้นไป จำนวนตามกลุ่มอายุ การทราบเกี่ยวกับการจัดทำบัญชีครัวเรือน แหล่งที่ทราบ และการจัดทำบัญชีครัวเรือน จังหวัดตรัง

Table 25.1 Number of population in poor communities which self response aged 13 years and over by age group, know about making the household account, source of knowing and making household account, Trang

การทราบเกี่ยวกับการจัดทำบัญชีครัวเรือน แหล่งที่ทราบ และการจัดทำบัญชีครัวเรือน	กลุ่มอายุ (ปี) Age group (years)					รวม Total	60 ขึ้นไป and over	Know about making the household account, source of knowing and making household account
	13-14	15-19	20-29	30-39	40-49			
ยอดรวม	40	78	173	296	307	1,371	281	Total
ไม่เคยทราบ	33	49	138	181	214	983	225	Never know
เคยทราบ	7	21	16	73	48	243	40	Ever know
- สื่อดัง ๆ	-	8	17	33	37	115	13	Various media
- ผู้นำชุมชน	-	-	-	6	5	14	-	Leader of commune
- เจ้าหน้าที่ของรัฐ / สถาบันการเงิน	-	-	3	4	5	16	4	Official / Financial company
- เพื่อน/ญาติ	-	-	-	-	-	-	-	Friend/relative
- อื่น ๆ	-	-	-	-	-	-	-	Others
การจัดทำบัญชีครัวเรือน	7	29	35	116	93	388	57	Making the household account
- ทำ	-	6	3	17	9	40	7	Yes
- ไม่ทำ	-	-	-	-	-	-	-	No
- คิดว่าจะทำ	-	3	14	32	22	94	14	Thinking to do
- เพราะยังไม่เข้าใจ	5	6	-	8	3	31	3	Don't understand
- ไม่คิดจะทำ	2	15	19	59	59	223	34	Unthinking to do

ตารางที่ 25.2 จำนวนประชากรในชุมชนผู้มีรายได้น้อยในเมืองที่ตอบสัมภาษณ์ด้วยตนเองที่มีอายุตั้งแต่ 13 ปีขึ้นไป จำแนกตามกลุ่มอายุ การทราบเกี่ยวกับการจัดทำบัญชีครัวเรือน แหล่งที่ทราบ และการจัดทำบัญชีครัวเรือน จังหวัดภูเก็ต

Table 25.2 Number of population in poor communities which self response aged 13 years and over by age group, know about making the household account, source of knowing and making household account, Phuket

การทราบเกี่ยวกับการจัดทำบัญชีครัวเรือน แหล่งที่ทราบ และการจัดทำบัญชีครัวเรือน	กลุ่มอายุ (ปี) / Age group (years)					รวม Total	60 ปีขึ้นไป and over	Know about making the household account, source of knowing and making household account
	13-14	15-19	20-29	30-39	40-49			
ยอดรวม	96	217	1,338	1,800	1,712	737	720	Total
ไม่เคยทราบ	33	139	548	877	840	417	486	Never know
เคยทราบ	57	69	747	829	842	252	198	Ever know
สื่อต่าง ๆ	5	9	36	65	7	34	24	Various media
ผู้นำชุมชน	-	-	4	30	16	5	-	Leader of commune
เจ้าหน้าที่ของรัฐ / สถาบันการเงิน	-	-	3	-	7	28	12	Official / Financial company
เพื่อนญาติ	-	-	-	-	-	-	-	Friend/relative
อื่น ๆ	-	-	-	-	-	-	-	Others
การจัดทำบัญชีครัวเรือน	63	78	790	923	872	319	235	Making the household account
ทำ	-	11	30	110	57	20	47	Yes
ไม่ทำ	36	15	490	459	354	105	41	No
คิดว่าจะทำ	3	2	26	33	38	29	43	Thinking to do
เพราะยังไม่เข้าใจ	24	49	243	322	423	165	104	Don't understand
ไม่คิดจะทำ	-	-	-	-	-	-	-	Unthinking to do

ตารางที่ 25.3 จำนวนประชากรในชุมชนผู้มีรายได้น้อยในเมืองที่ตอบสนองด้วยตนเองที่มีอายุตั้งแต่ 13 ปีขึ้นไป จำแนกตามกลุ่มอายุ การทราบเกี่ยวกับการจัดทำบัญชีครัวเรือน แหล่งที่ทราบ และการจัดทำบัญชีครัวเรือน จังหวัดสงขลา

Table 25.3 Number of population in poor communities which self response aged 13 years and over by age group, know about making the household account, source of knowing and making household account, Songkhla

การทราบเกี่ยวกับการจัดทำบัญชีครัวเรือน แหล่งที่ทราบ และการจัดทำบัญชีครัวเรือน	กลุ่มอายุ (ปี) Age group (years)					รวม Total	60 ขึ้นไป and over	Know about making the household account, source of knowing and making household account
	13-14	15-19	20-29	30-39	40-49			
ยอดรวม	120	474	1,860	2,675	2,866	2,240	2,615	Total
ไม่เคยทราบ	39	271	591	1,012	1,127	1,149	1,862	Never know
เคยทราบ	82	163	1,147	1,465	1,609	913	670	Ever know
- สื่อดัง ๆ	-	39	107	166	97	123	84	Various media
- ผู้นำชุมชน	-	-	-	17	-	25	-	Leader of commune
- เจ้าหน้าที่ของรัฐ / สถาบันการเงิน	-	-	15	16	33	30	-	Official / Financial company
- เพื่อนญาติ	-	-	-	-	-	-	-	Friend/relative
- อื่น ๆ	-	-	-	-	-	-	-	Others
การจัดทำบัญชีครัวเรือน	82	203	1,269	1,663	1,739	1,091	753	Making the household account
- ทำ	-	19	200	312	194	100	84	Yes
- ไม่ทำ	32	76	421	489	602	335	99	No
- คิดว่าจะทำ	-	21	-	131	283	127	131	Thinking to do
- เพราะยังไม่เข้าใจ	50	88	648	731	660	529	439	Don't understand
- ไม่คิดจะทำ	-	-	-	-	-	-	-	Unthinking to do

ตารางที่ 26 จำนวนและร้อยละของครัวเรือนในชุมชนผู้มีรายได้น้อยในเมือง จำแนกตามลักษณะของที่อยู่อาศัย การได้มาของที่อยู่อาศัย สถานภาพการครอบครองที่อยู่อาศัย ภาคใต้ และจังหวัด

Table 26 Number and percentage of households in poor communities by dwelling unit construction materials, way to get dwelling and tenure of living quarter, Southern region and Changwat

ลักษณะของที่อยู่อาศัย การได้มาของที่อยู่อาศัย และสถานภาพ การครอบครองที่อยู่อาศัย	ภาคใต้ และจังหวัด Southern region and changwat						Dwelling unit construction materials, way to get dwelling and tenure of living quarter		
	ภาคใต้ Southern region		ตรัง Trang		ภูเก็ต Phuket			สงขลา Songkhla	
	ครัวเรือน Households	%	ครัวเรือน Households	%	ครัวเรือน Households	%		ครัวเรือน Households	%
ยอดรวม	18,195	100.0	1,110	100.0	5,302	100.0	11,782	100.0	Total
ลักษณะของที่อยู่อาศัย									Dwelling unit construction materials
ตึกทั้งหมด	9,864	54.2	578	52.1	3,752	70.8	5,534	47.0	Cement or brick
ไม้ทั้งหมด	3,557	19.5	370	33.3	608	11.5	2,579	21.9	Wood
ครึ่งตึกครึ่งไม้	4,270	23.5	114	10.3	587	11.0	3,569	30.3	Wood and cement or brick
ใช้วัสดุไม่ถาวรในท้องถิ่น	321	1.8	32	2.8	281	5.3	8	0.1	Non-permanent materials
ใช้วัสดุใช้แล้ว/วัสดุเหลือใช้	46	0.2	8	0.7	11	0.2	27	0.2	Reused materials
อื่นๆ	137	0.8	9	0.8	63	1.2	66	0.5	Other
การได้มาของที่อยู่อาศัย									Way to get dwelling
มาบุกเบิกพื้นที่และสร้างบ้านเอง	4,448	24.4	284	25.6	378	7.1	3,786	32.1	To initiate and building home myself
มาซื้อสิทธิ์ในที่ดินและสร้างบ้านเอง	872	4.8	46	4.1	253	4.8	573	4.9	From buying of land right & self-built housing
มาซื้อบ้านต่อจากผู้อื่น	2,037	11.2	79	7.1	432	8.1	1,526	12.9	From buying of a second-hand house
มาเช่าที่ปลูกบ้าน	2,164	11.9	266	24.0	932	17.6	966	8.2	Self-built housing on rented land
มาเช่าบ้านเช่าห้องอยู่	4,931	27.1	272	24.5	2,729	51.5	1,930	16.4	Rent a house, rent a room
มาอาศัยเขาอยู่	702	3.9	87	7.8	137	2.6	478	4.1	Live with others
เป็นที่ตกทอด แต่สร้างบ้านเอง	2,993	16.4	77	6.9	433	8.2	2,483	21.1	Self-built, housing on developed land
อื่นๆ	49	0.3	-	-	8	0.1	41	0.3	Others

ตารางที่ 26 จำนวนและร้อยละของครัวเรือนในชุมชนผู้มีรายได้น้อยในเมือง จำแนกตามลักษณะของที่อยู่อาศัย การได้มาของที่อยู่อาศัย สถานภาพการครอบครองที่อยู่อาศัย ภาคใต้ และจังหวัด (ต่อ)

Table 26 Number and percentage of households in poor communities by dwelling unit construction materials, way to get dwelling and tenure of living quarter, Southern region and Changwat (Cont'd)

ลักษณะของที่อยู่อาศัย การได้มาของที่อยู่อาศัย และสถานภาพ	ภาคใต้ และจังหวัด Southern region and changwat						Dwelling unit construction materials, way to get dwelling and tenure of living quarter	
	ภาคใต้ Southern region	ตรัง Trang	ภูเก็ต Phuket	สงขลา Songkhla	ครัวเรือน Households	%		
การครอบครองที่อยู่อาศัย	ครัวเรือน Households	%	ครัวเรือน Households	%	ครัวเรือน Households	%	ครัวเรือน Households	%
ยอดรวม	18,195	100.0	1,110	100.0	5,302	100.0	11,782	100.0
สถานภาพการครอบครองที่อยู่อาศัย								
เป็นเจ้าของบ้านและที่ดิน	3,389	18.6	112	10.1	674	12.7	2,603	22.1
เป็นเจ้าของบ้านลูกในที่ดินญาติ	42	0.2	7	0.6	4	0.1	32	0.3
เป็นเจ้าของบ้านบนที่ดินสาธารณะ /ที่ปฏิรูป	5,803	31.9	350	31.5	702	13.2	4,751	40.3
เป็นเจ้าของบ้านในที่เช่าสิทธิ์	203	1.1	14	1.3	26	0.5	163	1.4
อยู่โดยไม่ต้องเสียค่าเช่า	701	3.9	87	7.8	137	2.6	478	4.1
เป็นเจ้าของบ้านแต่เช่าที่ดิน	2,997	16.5	269	24.2	943	17.8	1,784	15.1
บ้านเช่า (เป็นหลัง)	2,147	11.8	112	10.0	561	10.6	1,475	12.5
ห้องเช่า (เป็นตึกแถว/ ห้องแถว/เรือนแถว)	2,505	13.8	154	13.9	1,863	35.1	488	4.1
ห้องแบ่งเช่า	327	1.8	7	0.6	313	5.9	8	0.1
เป็นเจ้าของบ้านบนที่ดินเช่าซื้อ	-	-	-	-	-	-	-	-
อื่นๆ	79	0.4	-	-	79	1.5	-	-
Total								
Tenure of living quarter								
Own of land and house								
Own of a house built on relative's land								
Own dwelling on public/attack land								
Own dwelling on land buyout								
Rent, free charge								
Own dwelling on rental land								
Renter (a house)								
Renter (a shop - house or a row house)								
Dividing room for rent								
Own dwelling on hire-purchased land								
Others								

ตารางที่ 27 จำนวนและร้อยละของครัวเรือนในชุมชนผู้มีรายได้น้อยในเมือง จำแนกตามการใช้ส้วม ภาคใต้

Table 27 Number and percentage of households in poor communities by toilet facility, Southern region

การใช้ส้วม	ภาคใต้ และจังหวัด Southern Region and Changwat								
	ภาคใต้		ตรัง		ภูเก็ต		สงขลา		
	ครัวเรือน	%	ครัวเรือน	%	ครัวเรือน	%	ครัวเรือน	%	
Households		Households		Households		Households			
ยอดรวม	18,195	100.0	1,110	100.0	5,302	100.0	11,782	100.0	Total
ส้วมชักโครก									Flush
ใช้เฉพาะครัวเรือนนี้	1,800	9.9	18	1.6	705	13.4	1,077	9.1	Use only this household
ใช้ร่วมกับครัวเรือนอื่น	76	0.4	2	0.2	12	0.2	62	0.5	Use share
ส้วมซึม									Moulded bucket latrine
ใช้เฉพาะครัวเรือนนี้	15,635	85.9	896	80.7	4,499	84.8	10,240	87.0	Use only this household
ใช้ร่วมกับครัวเรือนอื่น	475	2.6	134	12.1	43	0.8	298	2.5	Use share
ส้วมชักโครกและส้วมซึม									Flush and moulded bucket latrine
ใช้เฉพาะครัวเรือนนี้	92	0.5	15	1.3	18	0.3	58	0.5	Use only this household
ใช้ร่วมกับครัวเรือนอื่น	38	0.2	3	0.3	15	0.3	20	0.2	Use share
ส้วมหลุม ถึง บ่อปลา ถ่ายลงแม่น้ำ	10	0.1	10	0.9	-	-	-	-	Pits / waste disposed to river
ไม่มีส้วม	69	0.4	33	2.9	9	0.2	27	0.2	None

ตารางที่ 28 จำนวนและร้อยละของครัวเรือนในชุมชนผู้มีรายได้น้อยในเมือง จำแนกตามแหล่งที่มาของน้ำดื่ม และน้ำใช้ ภาคใต้

Table 28 Number and percentage of households in poor communities by major source of drinking water and water supply, Southern region and Changwat

แหล่งที่มาของน้ำดื่ม และน้ำใช้	ภาคใต้ และจังหวัด Southern region and Changwat											
	ภาคใต้ Southern region			ตรัง Trang			ภูเก็ต Phuket			สงขลา Songkhla		
	ครัวเรือน Households	%	ครัวเรือน Households	%	ครัวเรือน Households	%	ครัวเรือน Households	%	ครัวเรือน Households	%	ครัวเรือน Households	%
น้ำดื่ม	18,195	100.0	1,110	100.0	5,302	100.0	11,782	100.0	11,782	100.0	11,782	100.0
น้ำดื่มบรรจุขวด	14,622	80.4	729	65.7	4,882	92.1	9,011	76.5	9,011	76.5	9,011	76.5
น้ำประปาต่อท่อเข้าบ้าน	1,694	9.3	216	19.4	41	0.8	1,437	12.2	1,437	12.2	1,437	12.2
น้ำบาดาลต่อท่อเข้าบ้าน	810	4.4	-	-	-	-	810	6.9	810	6.9	810	6.9
น้ำประปานอกบ้าน	98	0.5	72	6.5	7	0.1	19	0.1	19	0.1	19	0.1
น้ำบ่อหรือน้ำบาดาล	631	3.5	63	5.7	372	7.0	196	1.7	196	1.7	196	1.7
น้ำจากแม่น้ำลำธาร หรือคลอง	-	-	-	-	-	-	-	-	-	-	-	-
น้ำฝน	340	1.9	30	2.7	-	-	309	2.6	309	2.6	309	2.6
อื่นๆ	-	-	-	-	-	-	-	-	-	-	-	-
น้ำใช้	18,195	100.0	1,110	100.0	5,302	100.0	11,782	100.0	11,782	100.0	11,782	100.0
น้ำดื่มบรรจุขวด	165	0.9	6	0.5	11	0.2	148	1.3	148	1.3	148	1.3
น้ำประปาต่อท่อเข้าบ้าน	10,607	58.3	635	57.2	2,960	55.8	7,013	59.5	7,013	59.5	7,013	59.5
น้ำบาดาลต่อท่อเข้าบ้าน	3,585	19.7	22	2.0	589	11.1	2,974	25.2	2,974	25.2	2,974	25.2
น้ำประปานอกบ้าน	424	2.3	253	22.8	57	1.1	114	1.0	114	1.0	114	1.0
น้ำบ่อหรือน้ำบาดาล	2,943	16.2	177	15.9	1,241	23.4	1,525	12.9	1,525	12.9	1,525	12.9
น้ำจากแม่น้ำลำธาร หรือคลอง	15	0.1	-	-	15	0.3	-	-	-	-	-	-
น้ำฝน	34	0.2	8	0.7	26	0.5	-	-	-	-	-	-
อื่นๆ	421	2.3	10	0.9	403	7.6	8	0.1	8	0.1	8	0.1

ตารางที่ 29 จำนวนและร้อยละของครัวเรือนในชุมชนผู้มีรายได้น้อยในเมือง จำแนกตามวิธีการกำจัดขยะ และท่อ/ทางระบายน้ำทั้ง ภาคใต้

Table 29 Number and percentage of households in poor communities by rubbish elimination and piped/drain away water in household, Southern region and Changwat

วิธีการกำจัดขยะ และท่อ/ทางระบายน้ำทั้ง	ภาคใต้ และจังหวัด Southern region and Changwat							
	ภาคใต้ Southern region		ตรัง Trang		ภูเก็ต Phuket		สงขลา Songkhla	
	ครัวเรือน Households	%	ครัวเรือน Households	%	ครัวเรือน Households	%	ครัวเรือน Households	%
วิธีการกำจัดขยะ	18,195	100.0	1,110	100.0	5,302	100.0	11,782	100.0
เก็บรวบรวมให้พนักงานนำไปทิ้ง	15,833	87.0	1,023	92.2	5,289	99.7	9,520	80.8
เผา	1,502	8.2	74	6.6	13	0.3	1,415	12.0
ฝังกลบ	1	*	1	0.1	-	-	-	-
นำไปเลี้ยงสัตว์	-	-	-	-	-	-	-	-
ทำปุ๋ยหมัก	-	-	-	-	-	-	-	-
ทิ้งลงแม่น้ำ ลำคลอง	140	0.8	-	-	-	-	140	1.2
ทิ้งตามที่ว่าง ที่สาธารณะ	719	4.0	12	1.1	-	-	707	6.0
อื่น ๆ	-	-	-	-	-	-	-	-
ท่อ/ทางระบายน้ำทั้ง	18,195	100.0	1,110	100.0	5,302	100.0	11,782	100.0
มีใช้ได้	12,111	66.6	527	47.5	3,813	71.9	7,771	66.0
มีแต่ไม่ได้ (ชำรุด มีน้ำขัง)	1,749	9.6	135	12.1	176	3.3	1,438	12.2
ไม่มี (ทิ้งลงพื้นๆ)	4,335	23.8	448	40.4	1,313	24.8	2,574	21.8

หมายเหตุ : น้อยกว่าร้อยละ .0.1

ตารางที่ 30 จำนวนครัวเรือนในชุมชนผู้มีรายได้น้อยในเมือง จำนวนและประเภทเครื่องใช้ในครัวเรือน ภาคใต้

Table 30 Number of households in poor communities by having, numbers and type of durable household appliances, Southern region

ประเภทของเครื่องใช้ในครัวเรือน	รวม Total		จำนวนเครื่องใช้ในครัวเรือน Number of durable household appliances								Type of durable household appliances	
	ไม่มี None	มี With durable	1	2	3	4	5	6	7	8 ขึ้นไป and over		
ยอดรวม Total												
เตียงนอน	7,673	10,522	7,361	2,485	527	145	2	2	-	-	-	Bed
เตาแก๊ส	1,471	16,724	16,684	40	-	-	-	-	-	-	-	Gas cooking stove
เตาไฟฟ้า	16,740	1,455	1,425	30	-	-	-	-	-	-	-	Electric cooking stove
เตาอบไมโครเวฟ	17,137	1,057	1,023	34	-	-	-	-	-	-	-	Microwave
กระติกต้มน้ำไฟฟ้า	4,409	13,786	13,753	33	-	-	-	-	-	-	-	Electric kettle
ตู้เย็น	2,605	15,590	15,427	160	-	3	-	-	-	-	-	Refrigerator
เตารีดไฟฟ้า	2,752	15,443	15,299	134	10	-	-	-	-	-	-	Electric iron
หม้อหุงต้ม/กะทะไฟฟ้า	631	17,564	17,142	384	25	-	-	-	13	-	-	Electric cooking pot
พัดลม	174	18,021	6,317	6,748	3,980	723	180	34	8	31	-	Fan
จักรเย็บผ้า	16,794	1,401	1,210	169	11	8	3	-	-	-	-	Sewing machine
วิทยุ/เทป	9,311	8,884	8,692	157	15	8	12	-	-	-	-	Radio/Tape
โทรทัศน์	519	17,676	16,280	1,093	211	89	3	-	-	-	-	Television
เครื่องเล่น VCD/CD/DVD	5,300	12,895	12,697	182	16	-	-	-	-	-	-	Vedio/CD player
เครื่องซักผ้า	9,725	8,470	8,439	8	23	-	-	-	-	-	-	Washing machine
เครื่องดูดฝุ่น	17,631	563	535	28	-	-	-	-	-	-	-	Vacuum cleaner
เครื่องปรับอากาศ	17,651	544	468	64	12	-	-	-	-	-	-	Air conditioner

ตารางที่ 30.1 จำนวนครัวเรือนในชุมชนผู้มีรายได้น้อยในเมือง จำนวนตามการมี จำนวนและประเภทเครื่องใช้ในครัวเรือน จังหวัดตรัง

Table 30.1 Number of households in poor communities by having, numbers and type of durable household appliances, Trang

ประเภทของ เครื่องใช้ในครัวเรือน	รวม Total		จำนวนเครื่องใช้ในครัวเรือน Number of durable household appliances								Type of durable household appliances	
	ไม่มี None	มี With durable	1	2	3	4	5	6	7	8 ขึ้นไป and over		
ยอดรวม												
เตียงนอน	598	512	343	128	37	3	2	-	-	-	-	Bed
เตาแก๊ส	174	936	926	10	-	-	-	-	-	-	-	Gas cooking stove
เตาไฟฟ้า	1,051	59	56	3	-	-	-	-	-	-	-	Electric cooking stove
เตาอบไมโครเวฟ	1,087	23	20	3	-	-	-	-	-	-	-	Microwave
กระติกต้มน้ำไฟฟ้า	450	660	658	3	-	-	-	-	-	-	-	Electric kettle
ตู้เย็น	254	856	848	9	-	-	-	-	-	-	-	Refrigerator
เตารีดไฟฟ้า	343	768	761	7	-	-	-	-	-	-	-	Electric iron
หม้อหุงต้ม/กะทะไฟฟ้า	45	1,065	1,023	41	2	-	-	-	-	-	-	Electric cooking pot
พัดลม	48	1,062	485	393	150	22	10	-	3	-	-	Fan
จักรเย็บผ้า	1,060	50	46	4	-	-	-	-	-	-	-	Sewing machine
วิทยุ/เทป	746	364	357	7	-	-	-	-	-	-	-	Radio/Tape
โทรทัศน์	87	1,024	992	32	-	-	-	-	-	-	-	Television
เครื่องเล่น VCD/CD/DVD	387	723	710	13	-	-	-	-	-	-	-	Vedio/CD player
เครื่องซักผ้า	670	440	439	-	2	-	-	-	-	-	-	Washing machine
เครื่องดูดฝุ่น	1,107	3	-	3	-	-	-	-	-	-	-	Vacuum cleaner
เครื่องปรับอากาศ	1,105	5	-	5	-	-	-	-	-	-	-	Air conditioner

ตารางที่ 30.2 จำนวนครัวเรือนในชุมชนผู้มีรายได้น้อยในเมือง จำนวนและประเภทเครื่องใช้ในครัวเรือน จังหวัดภูเก็ต

Table 30.2 Number of households in poor communities by having, numbers and type of durable household appliances, Phuket

ประเภทของ เครื่องใช้ในครัวเรือน	รวม Total		จำนวนเครื่องใช้ในครัวเรือน Number of durable household appliances								Type of durable household appliances	
	ไม่มี None	มี With durable	1	2	3	4	5	6	7	8 ขึ้นไป and over		
ยอดรวม												
เตียงนอน	2,407	2,895	1,844	810	178	60	-	2	-	-	-	Bed
เตาแก๊ส	714	4,589	4,567	22	-	-	-	-	-	-	-	Gas cooking stove
เตาไฟฟ้า	4,379	923	905	19	-	-	-	-	-	-	-	Electric cooking stove
เตาอบไมโครเวฟ	4,940	362	356	7	-	-	-	-	-	-	-	Microwave
กระติกต้มน้ำไฟฟ้า	1,635	3,667	3,655	12	-	-	-	-	-	-	-	Electric kettle
ตู้เย็น	921	4,382	4,292	87	-	3	-	-	-	-	-	Refrigerator
เตารีดไฟฟ้า	543	4,760	4,679	76	5	-	-	-	-	-	-	Electric iron
หม้อหุงต้ม/กระทะไฟฟ้า	368	4,934	4,809	102	23	-	-	-	-	-	-	Electric cooking pot
พัดลม	33	5,269	2,279	1,844	913	145	59	17	2	12	-	Fan
จักรเย็บผ้า	4,892	410	350	46	11	-	3	-	-	-	-	Sewing machine
วิทยุ/เทป	2,574	2,728	2,644	57	15	-	12	-	-	-	-	Radio/Tape
โทรทัศน์	104	5,199	4,428	574	122	72	3	-	-	-	-	Television
เครื่องเล่น VCD/CD/DVD	1,717	3,585	3,492	78	16	-	-	-	-	-	-	Vedio/CD player
เครื่องซักผ้า	2,739	2,563	2,563	-	-	-	-	-	-	-	-	Washing machine
เครื่องดูดฝุ่น	5,137	166	166	-	-	-	-	-	-	-	-	Vacuum cleaner
เครื่องปรับอากาศ	5,153	149	103	34	12	-	-	-	-	-	-	Air conditioner

ตารางที่ 30.3 จำนวนครัวเรือนในชุมชนผู้มีรายได้น้อยในเมือง จำนวนตามการมี จำนวนและประเภทเครื่องใช้ในครัวเรือน จังหวัดสงขลา

Table 30.3 Number of households in poor communities by having, numbers and type of durable household appliances, Songkhla

ประเภทของ เครื่องใช้ในครัวเรือน	รวม Total		จำนวนเครื่องใช้ในครัวเรือน Number of durable household appliances								Type of durable household appliances	
	ไม่มี None	มี With durable	1	2	3	4	5	6	7	8 ขึ้นไป and over		
			Total									
เตียงนอน	4,668	7,115	5,174	1,547	312	82	-	-	-	-	-	Bed
เตาแก๊ส	583	11,199	11,191	8	-	-	-	-	-	-	-	Gas cooking stove
เตาไฟฟ้า	11,310	473	464	8	-	-	-	-	-	-	-	Electric cooking stove
เตาอบไมโครเวฟ	11,110	672	648	24	-	-	-	-	-	-	-	Microwave
กระติกต้มน้ำไฟฟ้า	2,324	9,459	9,440	19	-	-	-	-	-	-	-	Electric kettle
ตู้เย็น	1,430	10,352	10,287	65	-	-	-	-	-	-	-	Refrigerator
เตารีดไฟฟ้า	1,867	9,916	9,859	51	5	-	-	-	-	-	-	Electric iron
หม้อหุงต้ม/กระทะไฟฟ้า	217	11,565	11,311	241	-	-	-	-	-	13	-	Electric cooking pot
พัดลม	92	11,690	3,554	4,511	2,918	556	112	17	4	19	-	Fan
จักรเย็บผ้า	10,841	941	814	119	-	8	-	-	-	-	-	Sewing machine
วิทยุ/เทป	5,990	5,792	5,691	93	-	8	-	-	-	-	-	Radio/Tape
โทรทัศน์	328	11,454	10,861	487	89	17	-	-	-	-	-	Television
เครื่องเล่น VCD/CD/DVD	3,195	8,587	8,496	92	-	-	-	-	-	-	-	Vedio/CD player
เครื่องซักผ้า	6,316	5,466	5,437	8	21	-	-	-	-	-	-	Washing machine
เครื่องดูดฝุ่น	11,388	395	369	25	-	-	-	-	-	-	-	Vacuum cleaner
เครื่องปรับอากาศ	11,392	390	365	25	-	-	-	-	-	-	-	Air conditioner

ตารางที่ 32 จำนวนครัวเรือนในชุมชนผู้มีรายได้น้อยในเมือง จำแนกตามค่าใช้จ่ายในการเช่าบ้าน / ที่ดิน ต่อเดือน และสถานภาพการครอบครองที่อยู่อาศัย ภาคใต้

Table 32 Number of households in poor communities by monthly expenditure on rent house / land and tenure of living quarter, Southern region

ค่าใช้จ่ายในการเช่าบ้าน/ ที่ดินต่อเดือน (บาท)	รวม	สถานภาพการครอบครองที่อยู่อาศัย Tenure of living quarter							Monthly expenditure on rent house/land (baht)
		เป็นเจ้าของบ้าน แต่เช่าที่ดิน Own dwelling but rental land	บ้านเช่า House rent	ห้องเช่า Renter (a shop house or a row house)	ห้องแบ่งเช่า Dividing room for rent	เป็นเจ้าของบ้าน บนที่ดินเช่าซื้อ Own dwelling on hire purchased land	อื่นๆ Others	Total	
ยอดรวม	8,056	2,997	2,147	2,505	327	-	79	79	Total
น้อยกว่า 20	80	2	-	-	-	-	78	78	Less than 20
20 - 300	2,686	2,527	77	82	-	-	-	-	20 - 300
301 - 600	277	172	68	30	8	-	-	-	302 - 600
601 - 1,000	731	93	327	305	7	-	-	-	602 - 1,000
1,001 - 1,500	1,722	106	699	764	153	-	-	-	1,001 - 1,501
1,501 - 2,000	1,282	12	453	657	160	-	-	-	1,501 - 2,001
2,001 - 2,500	662	3	169	490	-	-	-	-	2,001 - 2,501
2,501 - 3,000	273	-	187	86	-	-	-	-	2,501 - 3,001
3,001 - 3,500	146	-	111	35	-	-	-	-	3,001 - 3,501
3,501 - 4,000	7	-	7	-	-	-	-	-	3,501 - 4,001
4,001 - 4,500	5	-	2	3	-	-	-	-	4,001 - 4,501
4,501 - 5,000	13	-	13	-	-	-	-	-	4,501 - 5,001
5,001 - 6,000	5	-	5	-	-	-	-	-	5,001 - 6,001
6,001 - 7,000	-	-	-	-	-	-	-	-	6,001 - 7,001
7,001 - 99,998	32	-	29	3	-	-	-	-	7,001 - 99,998
ไม่ทราบ	134	83	-	49	-	-	-	-	Unknown

ตารางที่ 32.1 จำนวนครัวเรือนในชุมชนผู้มีรายได้น้อยในเมือง จำแนกตามค่าใช้จ่ายในการเช่าบ้าน / ที่ดิน ต่อเดือน และสถานภาพการครอบครองที่อยู่อาศัย จังหวัดตรัง

Table 32.1 Number of households in poor communities by monthly expenditure on rent house / land and tenure of living quarter, Trang

ค่าใช้จ่ายในการเช่าบ้าน/ ที่ดินต่อเดือน (บาท)	รวม	สถานภาพการครอบครองที่อยู่อาศัย Tenure of living quarter						Monthly expenditure on rent house/land (baht)
		เป็นเจ้าของบ้าน แต่เช่าที่ดิน Own dwelling but rental land	บ้านเช่า House rent	ห้องเช่า Renter (a shop house or a row house)	ห้องแบ่งเช่า Dividing room for rent	เป็นเจ้าของบ้าน บนที่ดินเช่าซื้อ Own dwelling on hire purchased land	อื่นๆ Others	
ยอดรวม	541	269	112	154	7	-	-	Total
น้อยกว่า 20	2	2	-	-	-	-	-	Less than 20
20 - 300	198	195	4	-	-	-	-	20 - 300
301 - 600	42	-	35	7	-	-	-	302 - 600
601 - 1,000	153	7	48	92	7	-	-	602 - 1,000
1,001 - 1,500	63	3	16	44	-	-	-	1,001 - 1,501
1,501 - 2,000	16	-	7	9	-	-	-	1,501 - 2,001
2,001 - 2,500	3	-	3	-	-	-	-	2,001 - 2,501
2,501 - 3,000	-	-	-	-	-	-	-	2,501 - 3,001
3,001 - 3,500	-	-	-	-	-	-	-	3,001 - 3,501
3,501 - 4,000	-	-	-	-	-	-	-	3,501 - 4,001
4,001 - 4,500	-	-	-	-	-	-	-	4,001 - 4,500
4,501 - 5,000	-	-	-	-	-	-	-	4,501 - 5,000
5,001 - 6,000	-	-	-	-	-	-	-	5,001 - 6,000
6,001 - 7,000	-	-	-	-	-	-	-	6,001 - 7,000
7,001 - 99,998	3	-	-	3	-	-	-	7,001 - 99,998
ไม่ทราบ	63	63	-	-	-	-	-	Unknown

ตารางที่ 32.2 จำนวนครัวเรือนในชุมชนผู้มีรายได้น้อยในเมือง จำแนกตามค่าใช้จ่ายในการเช่าบ้าน / ที่ดิน ต่อเดือน และสถานภาพการครอบครองที่อยู่อาศัย จังหวัดภูเก็ต

Table 32.2 Number of households in poor communities by monthly expenditure on rent house / land and tenure of living quarter, Phuket

ค่าใช้จ่ายในการเช่าบ้าน/ ที่ดินต่อเดือน (บาท)	รวม	สถานภาพการครอบครองที่อยู่อาศัย Tenure of living quarter						Monthly expenditure on rent house/land (baht)
		เป็นเจ้าของบ้าน แต่เช่าที่ดิน Own dwelling but rental land	บ้านเช่า House rent	ห้องเช่า Renter (a shop house or a row house)	ห้องแบ่งเช่า Dividing room for rent	เป็นเจ้าของบ้าน บนที่ดินเช่าซื้อ Own dwelling on hire purchased land	อื่นๆ Others	
ยอดรวม	3,760	943	561	1,863	313	-	79	Total
น้อยกว่า 20	78	-	-	-	-	-	78	Less than 20
21 - 300	738	655	2	82	-	-	-	20 - 300
302 - 600	137	117	-	21	-	-	-	302 - 600
602 - 1,000	196	86	17	93	-	-	-	602 - 1,000
1,001 - 1,500	838	71	100	514	153	-	-	1,001 - 1,500
1,501 - 2,000	884	12	153	559	160	-	-	1,501 - 2,000
2,001 - 2,500	553	3	72	479	-	-	-	2,001 - 2,500
2,501 - 3,000	209	-	123	86	-	-	-	2,501 - 3,000
3,001 - 3,500	73	-	55	18	-	-	-	3,001 - 3,500
3,501 - 4,000	7	-	7	-	-	-	-	3,501 - 4,000
4,001 - 4,500	5	-	2	3	-	-	-	4,001 - 4,500
4,501 - 5,000	5	-	5	-	-	-	-	4,501 - 5,000
5,001 - 6,000	5	-	5	-	-	-	-	5,001 - 6,000
6,001 - 7,000	-	-	-	-	-	-	-	6,001 - 7,000
7,001 - 99,998	22	-	22	-	-	-	-	7,001 - 99,999
ไม่ทราบ	10	-	-	8	-	-	2	Unknown

ตารางที่ 32.3 จำนวนครัวเรือนในชุมชนผู้มีรายได้น้อยในเมือง จำแนกตามค่าใช้จ่ายในการเช่าบ้าน / ที่ดิน ต่อเดือน และสถานภาพการครอบครองที่อยู่อาศัย จังหวัดสงขลา

Table 32.3 Number of households in poor communities by monthly expenditure on rent house/ land and tenure of living quarter, Songkhla

ค่าใช้จ่ายในการเช่าบ้าน/ ที่ดินต่อเดือน (บาท)	รวม	สถานภาพการครอบครองที่อยู่อาศัย Tenure of living quarter						Monthly expenditure on rent house/land (baht)
		เป็นเจ้าของบ้าน แต่เช่าที่ดิน Own dwelling but rental land	บ้านเช่า House rent	ห้องเช่า Renter (a shop house or a row house)	ห้องแบ่งเช่า Dividing room for rent	เป็นเจ้าของบ้าน บนที่ดินเช่าซื้อ Own dwelling on hire purchased land	อื่นๆ Others	
ยอดรวม	3,755	1,784	1,475	488	8	-	-	Total
น้อยกว่า 20	-	-	-	-	-	-	-	Less than 20
21 - 300	1,749	1,677	72	-	-	-	-	20 - 300
302 - 600	99	55	33	3	8	-	-	302 - 600
602 - 1,000	382	-	262	121	-	-	-	602 - 1,000
1,001 - 1,500	821	32	584	206	-	-	-	1,001 - 1,500
1,501 - 2,000	383	-	293	89	-	-	-	1,501 - 2,000
2,001 - 2,500	106	-	94	12	-	-	-	2,001 - 2,500
3,001 - 3,500	64	-	64	-	-	-	-	2,501 - 3,000
3,001 - 3,500	74	-	57	17	-	-	-	3,001 - 3,500
3,501 - 4,000	-	-	-	-	-	-	-	3,501 - 4,000
4,001 - 4,500	-	-	-	-	-	-	-	4,001 - 4,500
4,501 - 5,000	8	-	8	-	-	-	-	4,501 - 5,000
5,001 - 6,000	-	-	-	-	-	-	-	5,001 - 6,000
6,001 - 7,000	-	-	-	-	-	-	-	6,001 - 7,000
7,001 - 99,998	8	-	8	-	-	-	-	7,001 - 99,998
ไม่ทราบ	61	20	-	41	-	-	-	Unknown

ตารางที่ 33 จำนวนครัวเรือนในชุมชนผู้มีรายได้น้อยในเมือง จำแนกตามรายได้สุทธิของครัวเรือนต่อเดือน การเป็นหนี้ และจำนวนเงินที่เป็นหนี้ ภาคใต้

Table 33 Number of households in poor communities by net income of household per month, debt of household and number of debt, Southern region

การเป็นหนี้ และจำนวนเงินที่เป็นหนี้ (บาท)	รวม Total	รายได้สุทธิของครัวเรือนต่อเดือน (บาท) Net income of household per month (baht)										Total			
		น้อยกว่า 1,000		1,000 - 3,000		3,001 - 5,000		5,001 - 8,000		8,001 - 10,000			10,000 ขึ้นไป and over		ไม่ทราบ Unknown
		Less than	3,000	5,000	8,000	10,000	and over	Others	Unknown						
ไม่มีหนี้	18,195	365	961	2,307	4,587	3,701	6,158	15	100			100	Total		
มีหนี้	9,545	261	595	1,385	2,306	1,811	3,159	10	18			18	None debt		
น้อยกว่า 5,000	8,650	103	366	922	2,281	1,891	2,998	5	83			83	Have debt		
5,000 - 10,000	783	44	67	190	175	154	153	-	-			-	Less than 5,000		
10,001 - 30,000	1,956	45	123	214	608	564	349	2	52			52	5,000 - 10,000		
30,001 - 50,000	2,505	6	117	323	722	444	884	-	10			10	10,001 - 30,000		
50,001 - 70,000	1,154	8	18	69	369	279	398	2	13			13	30,001 - 50,000		
70,001 - 90,000	327	-	2	12	88	67	154	-	6			6	50,001 - 70,000		
90,001 - 100,000	233	-	-	19	58	84	72	-	-			-	70,001 - 90,000		
100,001 - 200,000	412	-	38	33	68	83	191	-	-			-	90,001 - 100,000		
200,001 - 300,000	503	-	-	3	94	116	290	2	-			-	100,001 - 200,000		
300,001 - 400,000	285	-	-	7	30	51	195	-	3			3	200,001 - 300,000		
400,001 - 500,000	164	-	-	42	33	13	76	-	-			-	300,001 - 400,000		
500,001 ขึ้นไป	109	-	-	9	11	11	78	-	-			-	400,001 - 500,000		
ไม่ทราบ	199	-	-	-	28	26	145	-	-			-	500,001 and over		
	18	-	2	-	-	-	16	-	-			-	Unknown		

ตารางที่ 33.3 จำนวนครัวเรือนในชุมชนผู้มีรายได้น้อยในเมือง จำแนกตามรายได้สุทธิของครัวเรือนต่อเดือน การเป็นหนี้ และจำนวนเงินที่เป็นหนี้ จังหวัดสงขลา

Table 33.3 Number of households in poor communities by net income of household per month, debt of household and number of debt, Songkhla

การเป็นหนี้ และจำนวนเงินที่เป็นหนี้ (บาท)	รวม Total	รายได้สุทธิของครัวเรือนต่อเดือน (บาท) Net income of household per month (baht)							Total	
		น้อยกว่า 1,000 Less than	1,000 - 3,000	3,001 - 5,000	5,001 - 8,000	8,001 - 10,000	10,000 ขึ้นไป and over	อื่นๆ Others		
ยอดรวม	11,782	260	617	1,695	3,229	2,424	3,520	5	32	
ไม่มีหนี้	6,233	210	428	1,089	1,610	1,182	1,702	5	8	None debt
มีหนี้	5,550	50	190	606	1,619	1,243	1,818	-	24	Have debt
น้อยกว่า 5,000	417	33	24	145	109	58	47	-	-	Less than 5,000
5,000 - 10,000	1,069	17	76	113	418	314	108	-	24	5,000 - 10,000
10,001 - 30,000	1,626	-	53	219	524	308	523	-	-	10,001 - 30,000
30,001 - 50,000	703	-	-	34	256	178	235	-	-	30,001 - 50,000
50,001 - 70,000	222	-	-	-	64	52	106	-	-	50,001 - 70,000
70,001 - 90,000	189	-	-	18	40	80	53	-	-	70,001 - 90,000
90,001 - 100,000	371	-	37	25	63	78	168	-	-	90,001 - 100,000
100,001 - 200,000	361	-	-	3	64	93	202	-	-	100,001 - 200,000
200,001 - 300,000	208	-	-	-	25	37	147	-	-	200,001 - 300,000
300,001 - 400,000	127	-	-	41	32	12	43	-	-	300,001 - 400,000
400,001 - 500,000	85	-	-	8	4	8	65	-	-	400,001 - 500,000
500,001 ขึ้นไป	153	-	-	-	21	26	105	-	-	500,001 and over
ไม่ทราบ	16	-	-	-	-	-	16	-	-	Unknown

ตารางที่ 36 จำนวนครัวเรือนในชุมชนผู้มีรายได้น้อยในเมือง จำแนกตามรายได้สุทธิของครัวเรือนต่อเดือน และประเภทของค่าใช้จ่ายต่อเดือนอันดับแรก ภาคใต้

Table 36 Number of households in poor communities by net income of household per month and the first type of monthly expenditure of household, Southern region

ประเภทของค่าใช้จ่ายต่อเดือน อันดับแรก	รวม Total	รายได้สุทธิของครัวเรือนต่อเดือน (บาท) Net income of household per month (baht)							The first type of monthly expenditure of household		
		น้อยกว่า 1,000 Less than	1,000 - 3,000	3,001 - 5,000	5,001 - 8,000	8,001 - 10,000	10,000 and over	อื่นๆ Others	ไม่ทราบ Unknown		
ยอดรวม	18,195	365	961	2,307	4,587	3,701	6,158	15	100	Total	
ค่าเช่าบ้าน/เช่าที่	2,050	7	27	335	490	477	693	-	22	Rental of house / land	
ค่าน้ำค่าไฟ	2,358	24	167	280	364	517	985	5	15	Water / electricity supply	
ค่าโทรศัพท์/ มีดืออ	73	-	-	17	46	10	-	-	-	Telephone / mobile phone	
ค่าใช้จ่ายประจำวัน (ไม่รวมค่าพาหนะ)	11,893	310	701	1,573	3,294	2,307	3,675	6	27	Daily expenditure (Exclude transportation)	
ค่าพาหนะเดินทางไปทำงาน	23	-	-	-	18	4	2	-	-	Carrier to work	
เงินทุน	45	-	4	-	22	4	16	-	-	Money of investment	
จ่ายหนี้/ เงินกู้	997	8	31	73	159	253	434	4	34	Pay a debt / loan	
ค่าพอมลุด (แปลงเป็นต่อเดือน)	349	-	16	8	63	33	229	-	-	School fee (in monthly)	
ผ่อนส่งสิ่งของเครื่องใช้	370	-	9	22	128	91	117	-	3	To pay by instalments of utensil	
ค่ารักษาพยาบาล	14	-	7	-	2	6	-	-	-	Medical treatment fee	
อื่นๆ	23	16	-	-	2	-	6	-	-	Others	

ตารางที่ 36.1 จำนวนครัวเรือนในชุมชนผู้มีรายได้น้อยในเมือง จำนวนตามรายได้สุทธิของครัวเรือนต่อเดือน และประเภทของค่าใช้จ่ายต่อเดือนอันดับแรก จังหวัดตรัง

Table 36.1 Number of households in poor communities by net income of household per month and the first type of monthly expenditure of household, Trang

ประเภทของค่าใช้จ่ายต่อเดือน อันดับแรก	รวม Total	รายได้สุทธิของครัวเรือนต่อเดือน (บาท) Net income of household per month (baht)										The first type of monthly expenditure of household		
		น้อยกว่า 1,000		1,000 - 3,000		3,001 - 5,000		5,001 - 8,000		8,001 - 10,000			10,000 and over	
		Less than	3,000	3,000	5,000	5,000	8,000	8,000	10,000	10,000	and over		Others	Unknown
ยอดรวม	1,110	85	270	335	281	68	51	5	15	Total				
ค่าเช่าบ้าน/เช่าที่	29	7	7	13	-	-	3	-	-	Rental of house / land				
ค่าน้ำค่าไฟ	25	-	17	7	1	-	-	-	-	Water / electricity supply				
ค่าโทรศัพท์ / มือถือ	-	-	-	-	-	-	-	-	-	Telephone / mobile phone				
ค่าใช้จ่ายประจำวัน (ไม่รวมค่าพาหนะ)	919	76	218	282	239	49	41	2	13	Daily expenditure (Exclude transportation)				
ค่าพาหนะเดินทางไปทำงาน	-	-	-	-	-	-	-	-	-	Carrier to work				
เงินทุน	4	-	4	-	-	-	-	-	-	Money of investment				
จ่ายหนี้/สินกู้	76	3	14	20	21	8	7	4	-	Pay a debt / loan				
ค่าพอมลุดู (แปลงเป็นต่อเดือน)	12	-	-	8	4	1	-	-	-	School fee (in monthly)				
ผ่อนส่งสิ่งของเครื่องใช้	33	-	6	5	15	4	-	-	3	To pay by instalments of utensil				
ค่ารักษาพยาบาล	13	-	5	-	2	6	-	-	-	Medical treatment fee				
อื่นๆ	-	-	-	-	-	-	-	-	-	Others				

ตารางที่ 36.2 จำนวนครัวเรือนในชุมชนผู้มีรายได้น้อยในเมือง จำแนกตามรายได้สุทธิของครัวเรือนต่อเดือน และประเภทของค่าใช้จ่ายต่อเดือนอันดับแรก จังหวัดภูเก็ต

Table 36.2 Number of households in poor communities by net income of household per month and the first type of monthly expenditure of household, Phuket

ประเภทของค่าใช้จ่ายต่อเดือน อันดับแรก	รวม	รายได้สุทธิของครัวเรือนต่อเดือน (บาท) Net income of household per month (baht)							The first type of monthly expenditure of household	
		น้อยกว่า 1,000	1,000 - 3,000	3,001 - 5,000	5,001 - 8,000	8,001 - 10,000	10,000 and over	อื่น ๆ	ไม่ทราบ	Unknown
ยอดรวม	5,302	20	74	277	1,077	1,209	2,587	5	53	Total
ค่าเช่าบ้าน/เช่าที่	1,037	-	4	83	206	213	509	-	22	Rental of house / land
ค่าน้ำค่าไฟ	1,096	-	24	47	209	281	526	5	2	Water / electricity supply
ค่าโทรศัพท์ / มือถือ	-	-	-	-	-	-	-	-	-	Telephone / mobile phone
ค่าใช้จ่ายประจำวัน (ไม่รวมค่าพาหนะ)	2,592	15	45	146	516	571	1,288	-	11	Daily expenditure (Exclude transportation)
ค่าพาหนะเดินทางไปทำงาน	23	-	-	-	18	4	2	-	-	Carrier to work
เงินทุน	30	-	-	-	14	0	16	-	-	Money of investment
จ่ายหนี้/สินกู้	227	5	-	-	37	71	95	-	18	Pay a debt / loan
ค่าพอมูลูก (แปลงเป็นต้นเดือน)	152	-	-	-	43	28	80	-	-	School fee (in monthly)
ผ่อนส่งสิ่งของเครื่องใช้	137	-	-	-	33	39	65	-	-	To pay by instalments of utensil
ค่ารักษาพยาบาล	2	-	2	-	-	-	-	-	-	Medical treatment fee
อื่น ๆ	7	-	-	-	2	-	6	-	-	Others

ตารางที่ 37 จำนวนและร้อยละของครัวเรือนในชุมชนผู้มีรายได้น้อยในเมืองที่ตอบข้อปัญหาสำคัญที่มีชุมชน จำแนกตามจำนวนครัวเรือน ประเภทของปัญหา ภาคใต้ และจังหวัด

Table 37 Number and percentage of households in poor communities which response the importance problems in commune by households, type of problems, Southern region and Changwat

จำนวนครัวเรือน และประเภทของปัญหา	ภาคใต้ และจังหวัด Southern region and Changwat				Households	Households and type of problems
	ภาคใต้ Southern region ครัวเรือน Households	ตรัง Trang ครัวเรือน Households	ภูเก็ต Phuket ครัวเรือน Households	สงขลา Songkhla ครัวเรือน Households		
จำนวนครัวเรือน	18,194	1,110	5,302	11,782	Households	
ประเภทของปัญหา					Type of problems	
การถูกไล่ที่	1,463	50	973	439	3.7	To chase away
ที่อยู่อาศัยแออัดเสื่อมโทรม	6,468	300	1,851	4,316	36.6	The dwelling degenerate
ค่าเช่าบ้าน/ที่ดินราคาแพง	3,657	115	1,951	1,591	13.5	High rental on land and house
ไม่มีทะเบียนบ้านทำให้อาต สวัสดิการภาครัฐ	4,574	224	1,735	2,614	22.2	Census registration to be absent the welfare
ไฟฟ้า	4,542	181	715	3,646	30.9	Electric
น้ำประปา	4,585	203	729	3,653	31.0	Piped water drinking and supply
ทางระบายน้ำ	4,399	412	639	3,348	28.4	Drain away water
การจัดเก็บขยะ	4,234	172	1,268	2,794	23.7	Manage of garbage
อาชญากรรม	3,162	162	940	2,059	17.5	Crime
ยาเสพติด	6,221	186	1,368	4,666	39.6	Drug
โรคเอดส์	1,920	87	635	1,198	10.2	Aids
ไม่มีเงินทุนเพื่อการศึกษา	6,976	509	1,408	5,059	42.9	Lack of money for education
เด็กเล็กขาดผู้ดูแล	3,245	282	393	2,570	21.8	In need of child care
ความเจ็บป่วย	4,615	303	939	3,374	28.6	Sickness
หนี้สิน	8,918	714	2,056	6,148	52.2	Debt

ตารางที่ 37 จำนวนและร้อยละของครัวเรือนในชุมชนผู้มีรายได้น้อยในเมืองที่ตอบข้อปัญหาสำคัญที่มีในชุมชน จำแนกตามจำนวนครัวเรือน ประเภทของปัญหา ภาคใต้ และจังหวัด (ต่อ)

Table 37 Number and percentage of households in poor communities which response the importance problems in commune by households, type of problems, Southern region and changwat (Cont'd)

จำนวนครัวเรือน และประเภทของปัญหา	ภาคใต้ และจังหวัด Southern region and Changwat						Households and type or problems		
	ภาคใต้ Southern region		ตรัง Trang		ภูเก็ต Phuket			สงขลา Songkhla	
	ครัวเรือน Households	%	ครัวเรือน Households	%	ครัวเรือน Households	%	ครัวเรือน Households	%	
ไม่มีงานทำ	8,551	47.0	650	58.6	1,570	29.6	6,330	53.7	Unemployed
ไม่มีเงินทุนเพื่อประกอบอาชีพ	10,401	57.2	724	65.2	2,371	44.7	7,306	62.0	No money of investment
มลภาวะทางกลิ่น	5,952	32.7	500	45.0	1,597	30.1	3,856	32.7	Waste pollution
มลภาวะทางเสียง	6,283	34.5	154	13.8	1,492	28.1	4,637	39.4	Noise pollution
มลภาวะทางอากาศ	2,971	16.3	111	10.0	1,262	23.8	1,597	13.6	Air pollution
อื่นๆ	1,358	7.5	26	2.3	413	7.8	919	7.8	Others

ตารางที่ 38 จำนวนและร้อยละของครัวเรือนในชุมชนผู้มีรายได้น้อยในเมืองที่ตอบสัมภาษณ์ว่าในชุมชนที่อาศัยต้องการความช่วยเหลือ จำแนกตามครัวเรือน ความช่วยเหลือที่ต้องการ
ภาคใต้ และจังหวัด

Table 38 Number and percentage of households in poor communities which response the require of assistance in commune by households, type of requirement, Southern region and Changwat

จำนวนครัวเรือน ความช่วยเหลือที่ต้องการ	ภาคใต้ และจังหวัด Southern region and Changwat						Households and type of repurement		
	ภาคใต้ Southern region		ตรัง Trang		ภูเก็ต Phuket			สงขลา Songkhla	
	ครัวเรือน Households	%	ครัวเรือน Households	%	ครัวเรือน Households	%		ครัวเรือน Households	%
จำนวนครัวเรือน	18,195		1,110		5,302		11,782		Households
ประเภทของปัญหา									Type of requirement
โครงการบ้านเอื้ออาทรบ้านมั่นคง	10,126	55.7	559	50.4	3,458	65.2	6,109	51.8	Eau Arthon culture/Ban Munkong
จัดหาที่ดินเพื่ออยู่อาศัย/ทำกิน	11,330	62.3	649	58.5	3,281	61.9	7,400	62.8	Manage of dwelling on land
บ้านเช่าระยะยาว/ราคาถูก	6,102	33.5	391	35.2	2,448	46.2	3,263	27.7	House rent in long term / low price
จัดทำทะเบียนบ้านให้	4,774	26.2	222	20.0	1,751	33.0	2,800	23.8	Provide for census registration
ไฟฟ้า	4,494	24.7	174	15.7	712	13.4	3,607	30.6	Electric
น้ำประปา	4,684	25.7	203	18.3	743	14.0	3,738	31.7	Piped water drinking and supply
มีศูนย์ชุมชน (ห้องสมุด/สนาม/ลานกีฬา)	8,959	49.2	568	51.1	1,728	32.6	6,664	56.6	Commune center (library / field / stadium)
มีสถานีอนามัยในชุมชน	7,703	42.3	438	39.4	1,846	34.8	5,420	46.0	Health center in commune
จัดตั้งกองทุนเพื่อการศึกษา	10,767	59.2	745	67.1	2,479	46.7	7,543	64.0	Student loan fund
จัดหาแหล่งเงินกู้ดอกเบี้ยต่ำ	11,955	65.7	812	73.2	2,958	55.8	8,184	69.5	Find out the low interest of loan
จัดหาแหล่งเงินทุนเพื่อประกอบอาชีพ	13,110	72.1	869	78.3	3,013	56.8	9,228	78.3	Find out the money of investment
หางานให้ทำ	11,870	65.2	854	76.9	2,502	47.2	8,514	72.3	Arrangement of work
อื่นๆ	2,177	12.0	38	3.4	598	11.3	1,541	13.1	Others

ภาคผนวก

ลักษณะทางกายภาพของชุมชนผู้มีรายได้น้อยในภาคใต้

จากการสำรวจชุมชนผู้มีรายได้น้อยทั้งสามจังหวัดของภาคใต้ คือ จังหวัดภูเก็ต จังหวัดสงขลา และ จังหวัดตรัง นั้น ส่วนใหญ่เป็นชุมชนแออัด (ร้อยละ 63.44) รองลงมาคือ ชุมชนเมือง (ร้อยละ 26.88) ลักษณะเฉพาะของชุมชน คือ เป็นชุมชนกลางเก่า/กลางใหม่หรือบางชุมชนจะเป็นชุมชนเก่าดั้งเดิม อายุชุมชนของจังหวัดภูเก็ตส่วนใหญ่จะประมาณ 11-30 ปี จังหวัดสงขลาประมาณ 31-50 ปี และจังหวัดตรัง ประมาณ 50 ปีขึ้นไป ลักษณะการครอบครองที่ดินของผู้อยู่อาศัยในชุมชน ส่วนใหญ่จะไม่มีที่ดินเป็นของตนเอง จะอยู่อาศัยกันในลักษณะของการบุกเบิก เช่าที่ หรือมีการอยู่แบบผสมกันมากกว่า 2 อย่างขึ้นไป เช่น บุกเบิก+การเช่าที่ หรือ บุกเบิก+เช่าที่+บ้านเช่า เป็นต้น ปัญหาการไล่ที่ซึ่งไม่มีความรุนแรง เพราะชุมชนที่มีปัญหาอยู่ระหว่างการไล่ที่ มีเพียงร้อยละ 2 เท่านั้น และยังไม่มีความชัดเจนว่าเจ้าของที่ดินมีความต้องการที่ดิน ดังนั้น ผู้อยู่อาศัยจึงค่อนข้างมีความมั่นคงในเรื่องของการอยู่อาศัยพอสมควร

สภาพที่อยู่อาศัยส่วนใหญ่เป็นสภาพบ้านปานกลางถึงค่อนข้างดี มีบางส่วนที่ทรุดโทรม สภาพชุมชนมีความหนาแน่นปานกลางถึงค่อนข้างหนาแน่นมาก

ชุมชนส่วนใหญ่มีน้ำประปา ไฟฟ้า และมีมิเตอร์เป็นของตนเองไม่ได้ต่อจากที่อื่น ส่วนเรื่องเกี่ยวกับความสะดวกภายในชุมชน มีการจัดระบบเก็บขยะตามบ้านโดยมีเทศบาลเข้ามาจัดเก็บขยะภายในชุมชน สำหรับทางระบายน้ำเป็นรางปูนและมีที่ระบายน้ำรองรับการระบายน้ำอย่างมีระบบ ทางเดินส่วนใหญ่เป็นคอนกรีต และมีไฟทางที่ยังสามารถใช้งานได้ดีและเพียงพอกับความต้องการ

ผู้อยู่อาศัยในชุมชน ได้เห็นความสำคัญของการมีส่วนร่วมในชุมชนเป็นอย่างดี มีการจัดตั้งกลุ่มต่าง ๆ เพื่อดูแลกันภายในชุมชน เช่น กรรมการชุมชน กลุ่มออมทรัพย์ กลุ่มอาชีพ และมีหน่วยงานของรัฐ เข้ามาให้การสนับสนุนด้านงบประมาณในการพัฒนาชุมชนอย่างต่อเนื่องทุกปี มีการจัดอบรมให้ความรู้ในเรื่องต่าง ๆ แก่ชาวชุมชน

ปัญหาของชาวชุมชนที่ต้องการได้รับการแก้ไขเร่งด่วน คือ ปัญหาเรื่องของรายได้และการประกอบอาชีพที่ชาวชุมชนต้องการให้ได้รับการแก้ไขในส่วนที่ยังไม่เพียงพอ

จำนวนชุมชนผู้มีรายได้น้อย ปี 2546 - 2548

ภาค/จังหวัด	จำนวนชุมชน	จำนวนบ้าน	จำนวนครัวเรือน	ปีที่สำรวจ
กทม.	920	115,896	175,477	2546
ปริมณฑล	577	43,938	61,390	
1 สมุทรปราการ	294	26,893	38,544	2546
2 นนทบุรี	44	3,030	4,328	2546
3 ปทุมธานี	174	10,093	12,750	2546
4 สมุทรสาคร	45	3,240	4,702	2546
5 นครปฐม	20	682	1,066	2546
ภาคกลาง	117	24,911	29,470	
1 ฉะเชิงเทรา	13	2,604	3,266	2543
2 ชลบุรี	33	5,850	6,312	2548
3 ระยอง	41	11,203	13,458	2547
4 สระบุรี	30	5,254	6,434	2548
ภาคตะวันออกเฉียงเหนือ	212	42,767	45,583	
1 ขอนแก่น	84	15,906	15,943	2548
2 นครราชสีมา	98	21,701	23,954	2547
3 อุบลราชธานี	30	5,160	5,686	2547
ภาคเหนือ	77	12,670	13,345	
1 เชียงราย	19	7,359	7,359	2547
2 เชียงใหม่	40	3,180	3,550	2547
3 นครสวรรค์	18	2,131	2,436	2548
ภาคใต้	99	16,471	18,027	
1 ตรัง	13	990	1,105	2548
2 ภูเก็ต	35	4,893	5,183	2547
3 สงขลา	51	10,588	11,739	2547
รวม 19 จังหวัด	2,002	256,653	343,292	

หมายเหตุ : จังหวัดที่ข้อมูลต่างจากฐานข้อมูล กคช. ปัจจุบัน เนื่องจากมีการแก้ไขข้อมูล

ที่มา : กองข้อมูลที่อาศัย ฝ่ายวิชาการและพัฒนาที่อยู่อาศัย การเคหะแห่งชาติ โทร. 02-3771763

ข้อมูล ณ วันที่ 20 มีนาคม 2549



รหัสแบบ				แผ่นที่	
				0	1

ชุดที่.....ในจำนวน.....ชุดของครัวเรือนนี้

การสำรวจลักษณะทางประชากร และสังคมของชุมชนผู้มีรายได้ต่ำในเมือง พ.ศ. 2549

1. ภาค..... จังหวัด.....		REG	CWT	
		[] [] []	[] [] []	1 - 3
2. อำเภอ / เขต..... ตำบล / แขวง.....		AMP	TMB	
		[] [] []	[] [] []	4 - 7
3. ลำดับที่ชุมชนตัวอย่าง..... ชื่อชุมชน.....		CON_NO		
		[] [] []		8 - 10
ประเภทของชุมชน.....		Type Con.	[]	11
4. ลำดับที่ครัวเรือนตัวอย่าง.....		HH_NO	[] []	12 - 13
5. บ้านเลขที่ มี..... 1		Housing Add.	[]	14
ไม่มี..... 2				
เลขที่..... ถนน..... ตรอก / ซอย..... ชื่อชุมชน.....				
หมายเลขโทรศัพท์.....				
6. จำนวนสมาชิกในครัวเรือน..... คน		MEMBERS	[] []	15 - 16
7. เดือนที่สัมภาษณ์..... พฤษภาคม..... พ.ศ. 2549		MONTH_YR	[0] [5] [4] [9]	17 - 20

แจ้งนับวันที่.....เดือน.....พ.ศ. 2549

บรรณานิกรและลงรหัสวันที่.....เดือน.....พ.ศ. 2549

ชื่อตัว - ชื่อสกุล.....

ชื่อตัว - ชื่อสกุล.....

พนักงานแจ้งนับ

พนักงานบรรณานิกรและลงรหัส

ลายมือชื่อ.....ผู้ตรวจ

(.....)

ตำแหน่ง.....

ตอนที่ 1 ลักษณะทั่วไปของสมาชิกในครัวเรือน						
ถามทุกคน						ถามเฉพาะผู้ที่มี อายุตั้งแต่ 13 ปีขึ้นไป
ลำดับที่	ชื่อ-นามสกุล	ความเกี่ยวข้องกับหัวหน้าครัวเรือน	เพศ	อายุ	ศาสนา	สถานภาพสมรส
		บันทึกรหัส หัวหน้าครัวเรือน..... 1 ภรรยาหรือสามี..... 2 บุตรที่ยังไม่สมรส..... 3 บุตรที่สมรสแล้ว..... 4 บุตรชาย บุตรสะใภ้..... 5 บุตรของบุตร..... 6 พ่อ แม่ พ่อแม่ของคู่สมรส..... 7 ญาติอื่น ๆ..... 8 ผู้อาศัยและคนรับใช้..... 9	บันทึกรหัส ชาย..... 1 หญิง..... 2	บันทึกอายุ เต็มปี	บันทึกรหัส พุทธ..... 1 อิสลาม..... 2 คริสต์..... 3 อื่น ๆ (ระบุ)..... 4	บันทึกรหัส โสด..... 1 สมรส..... 2 หม้าย..... 3 หย่า..... 4 แยกกันอยู่..... 5 เคยสมรส แต่ไม่ทราบ สถานภาพ..... 6
A1	A2	A3	A4	A5	A6	A7
<input type="text"/>		<input type="checkbox"/>	<input type="checkbox"/>	<input type="text"/>	<input type="checkbox"/>	<input type="checkbox"/>
<input type="text"/>		<input type="checkbox"/>	<input type="checkbox"/>	<input type="text"/>	<input type="checkbox"/>	<input type="checkbox"/>
<input type="text"/>		<input type="checkbox"/>	<input type="checkbox"/>	<input type="text"/>	<input type="checkbox"/>	<input type="checkbox"/>
<input type="text"/>		<input type="checkbox"/>	<input type="checkbox"/>	<input type="text"/>	<input type="checkbox"/>	<input type="checkbox"/>
<input type="text"/>		<input type="checkbox"/>	<input type="checkbox"/>	<input type="text"/>	<input type="checkbox"/>	<input type="checkbox"/>
<input type="text"/>		<input type="checkbox"/>	<input type="checkbox"/>	<input type="text"/>	<input type="checkbox"/>	<input type="checkbox"/>

ตอนที่ 1 ลักษณะทั่วไปของสมาชิกในครัวเรือน (ต่อ)

การศึกษา						
ถามเฉพาะผู้ที่มีอายุตั้งแต่ 6 ปีขึ้นไป	ถามเฉพาะผู้ที่มีอายุ 6-24 ปี			ถามเฉพาะผู้ที่มีอายุตั้งแต่ 15 ปีขึ้นไป		
	"ขณะนี้...(ชื่อ).....กำลังเรียนอยู่หรือไม่?"	"ขณะนี้...(ชื่อ).....เรียนอยู่โรงเรียน/มหาวิทยาลัยของรัฐบาลหรือเอกชน?"	ถามเฉพาะผู้ที่ไม่เรียน (บันทึกรหัส 2 ในสแตมป์ A9)			
"...(ชื่อ).....จบการศึกษาสูงสุดระดับใด?" (ให้บันทึกรายละเอียดชั้นการศึกษาครั้งสุดท้ายด้วย) บันทึกรหัส	บันทึกรหัส	บันทึกรหัส	บันทึกรหัส	บันทึกรหัส	บันทึกรหัส	บันทึกรหัส
ไม่เคยเรียน..... 1	เรียน..... 1	รัฐบาล..... 1	ป่วยหรือพิการ..... 1	"...(ชื่อ).....ออกจากโรงเรียนเมื่ออายุเท่าใด?"	"...(ชื่อ).....เคยเข้ารับการศึกษา/อบรมวิชาชีพนอกระบบโรงเรียนหรือไม่?"	"หลังจากอบรมวิชาชีพ...(ชื่อ).....ได้นำความรู้ไปใช้กับงานที่รับผิดชอบหรือไม่?"
ก่อนประถมศึกษา..... 2	(ถามต่อไป)	เอกชน..... 2	ไม่มีเงินเรียน..... 2	บันทึกอายุเต็มปี	นอกระบบโรงเรียน... 1	ใช้..... 1
ประถมศึกษา..... 3	ไม่เรียน..... 2	(ข้ามไปถาม A11)	ไม่มีชุดบัตร/ใบแจ้งเกิด... 3		อบรมวิชาชีพ/ฝึกอาชีพ..... 2	วิชาชีพที่อบรมไม่ตรงกับงานที่รับผิดชอบ..... 2
มัธยมศึกษาตอนต้น..... 4	(ข้ามไปถามสแตมป์ A11)	สแตมป์ A15)	ไม่มีสัญชาติ..... 4		(บันทึกรหัส 2 ตามต่อไป)	ความรู้ที่ได้รับ
มัธยมศึกษาตอนปลาย			โรงเรียนอยู่ไกลบ้าน..... 5		ไม่เคยได้รับ..... 3	ไม่ทันสมัย..... 3
สายสามัญ..... 5			มีคนในครัวเรือนป่วย		(บันทึกรหัส 1, 3 ข้ามไปถามสแตมป์ A15)	ไม่สามารถประยุกต์ให้เข้ากับงานได้..... 4
สายอาชีพ..... 6			ต้องดูแล..... 6			ไม่ได้ทำงาน..... 5
ปวส./ปวท./อนุปริญญา... 7			เรียนจบการศึกษาแล้ว..... 7			อื่นๆ (ระบุ)..... 6
ปริญญาตรี..... 8			อื่นๆ (ระบุ)..... 8			
สูงกว่าปริญญาตรี..... 9						
อื่นๆ (ระบุ)..... 10						
A8	A9	A10	A11	A12	A13	A14
<input type="checkbox"/>	<input type="checkbox"/>	<input type="checkbox"/>	<input type="checkbox"/>	<input type="checkbox"/>	<input type="checkbox"/>	<input type="checkbox"/>
<input type="checkbox"/>	<input type="checkbox"/>	<input type="checkbox"/>	<input type="checkbox"/>	<input type="checkbox"/>	<input type="checkbox"/>	<input type="checkbox"/>
<input type="checkbox"/>	<input type="checkbox"/>	<input type="checkbox"/>	<input type="checkbox"/>	<input type="checkbox"/>	<input type="checkbox"/>	<input type="checkbox"/>
<input type="checkbox"/>	<input type="checkbox"/>	<input type="checkbox"/>	<input type="checkbox"/>	<input type="checkbox"/>	<input type="checkbox"/>	<input type="checkbox"/>
<input type="checkbox"/>	<input type="checkbox"/>	<input type="checkbox"/>	<input type="checkbox"/>	<input type="checkbox"/>	<input type="checkbox"/>	<input type="checkbox"/>
<input type="checkbox"/>	<input type="checkbox"/>	<input type="checkbox"/>	<input type="checkbox"/>	<input type="checkbox"/>	<input type="checkbox"/>	<input type="checkbox"/>
<input type="checkbox"/>	<input type="checkbox"/>	<input type="checkbox"/>	<input type="checkbox"/>	<input type="checkbox"/>	<input type="checkbox"/>	<input type="checkbox"/>
30	32	33	34	35	37	38

ตอนที่ 1 ลักษณะทั่วไปของสมาชิกในครัวเรือน (ต่อ)				
การทำงานในรอบ 7 วันก่อนวันสัมภาษณ์				
ถามเฉพาะผู้ที่มีอายุตั้งแต่ 15 ปีขึ้นไป				
การทำงาน	จำนวนชั่วโมงทำงาน	รายได้สุทธิเฉลี่ยต่อสัปดาห์	ถามเฉพาะผู้ที่ไม่ทำงาน (บันทึก "ไม่ทำ" ในสแตมภ์ A15)	
<p>"ในรอบ 7 วันก่อนวันสัมภาษณ์(ชื่อ).....ทำงานอะไร?" (ตอบได้มากกว่า 1 อาชีพ)</p> <p>ให้บันทึกรายละเอียดของอาชีพ และรหัสอาชีพ และบันทึกอาชีพ ที่มีชั่วโมงการทำงานสูงสุดเป็นอาชีพหลัก (โดยดูรหัสอาชีพในหน้า 15 ของแบบ สข.49)</p> <p>ถ้าไม่ทำงาน ให้บันทึก "ไม่ทำ" ในสแตมภ์ A15 (ข้ามไปถามสแตมภ์ A19)</p>	<p>"ในรอบ 7 วัน ก่อนวันสัมภาษณ์.....(ชื่อ)..... ทำงานเฉลี่ยวันละกี่ชั่วโมง?"</p> <p>บันทึกจำนวนเต็ม</p>	<p>".....(ชื่อ).....มีรายได้สุทธิ เฉลี่ยต่อสัปดาห์เท่าไร?"</p> <p>บันทึกจำนวนเงิน (หน่วยเป็นบาท)</p> <p>ให้บันทึกรายได้รวมทั้งสิ้น ของทุกอาชีพ</p> <p>ถ้าไม่มีรายได้หรือขาดทุน ให้บันทึก "0" ขีดขวา</p>	<p>".....(ชื่อ).....ไม่ทำงานเพราะสาเหตุใด?"</p> <p>บันทึกกรหัส</p> <p>ทำงานบ้าน..... 1 เรียนหนังสือ..... 2 กำลังหางานทำ..... 3 ยังเด็กหรือชรา..... 4 ป่วย พักการ จนไม่สามารถทำงานได้..... 5 ไม่สมัครใจทำงาน..... 6 อื่น ๆ (ระบุ)..... 7</p>	
อาชีพหลัก	อาชีพรอง			
A15	A16	A17	A18	A19
<input type="text"/>	<input type="text"/>	<input type="text"/>	<input type="text"/>	<input type="text"/>
<input type="text"/>	<input type="text"/>	<input type="text"/>	<input type="text"/>	<input type="text"/>
<input type="text"/>	<input type="text"/>	<input type="text"/>	<input type="text"/>	<input type="text"/>
<input type="text"/>	<input type="text"/>	<input type="text"/>	<input type="text"/>	<input type="text"/>
<input type="text"/>	<input type="text"/>	<input type="text"/>	<input type="text"/>	<input type="text"/>
<input type="text"/>	<input type="text"/>	<input type="text"/>	<input type="text"/>	<input type="text"/>
39	41	43	45	50

ตอนที่ 2 การย้ายถิ่น

ถามทุกคน		ถามเฉพาะผู้ที่บันทึกรหัส 1-5 ในสดมภ์ A21			
สถานที่เกิด	ระยะเวลาที่อยู่ในชุมชนนี้	สถานที่อยู่สุดท้ายก่อนย้ายเข้ามาในชุมชน		"เหตุผลที่.....(ชื่อ).....ย้ายเข้ามาอยู่ในชุมชนนี้?"	
".....(ชื่อ).....เกิดที่ใด?" ".....(ชื่อ).....เกิดในชุมชนนี้ให้บันทึก "เกิดในชุมชนนี้" ".....(ชื่อ).....เกิดที่อื่นให้บันทึก จังหวัดที่เกิด ".....(ชื่อ).....เกิดต่างประเทศให้บันทึกชื่อประเทศที่เกิด	".....(ชื่อ).....อยู่ในชุมชนนี้ติดต่อกันมานานเท่าใด?" บันทึกรหัส ไม่ถึง 1 ปี..... 1 1 ปี..... 2 2 ปี..... 3 3 ปี..... 4 4 ปี..... 5 ตั้งแต่ 5 ปีขึ้นไป..... 6 เด็กอายุ 0-4 ปี และอยู่ที่นี้ตั้งแต่เกิด..... 7 (ถ้าบันทึกรหัส 6-7 ข้ามไปถามสดมภ์ A27)	สถานที่อยู่สุดท้ายก่อนย้ายเข้ามาในชุมชน		บันทึกรหัส	
		".....(ชื่อ).....อยู่ที่ไหนก่อนย้ายเข้ามาอยู่ในชุมชนนี้?" ถ้าย้ายภายในจังหวัดที่อยู่ปัจจุบัน ให้บันทึกรหัสในสดมภ์ A22, A23 ถ้าย้ายมาจากจังหวัดอื่น/ต่างประเทศ ให้บันทึกรหัสในสดมภ์ A24		บันทึกรหัส	
		จังหวัดที่อยู่ปัจจุบัน	จังหวัดอื่น ๆ/ต่างประเทศ		
		บันทึกรหัส	บันทึกรหัส	บันทึกรหัส	
		อำเภอ/เขตเดียวกัน คนละชุมชน..... 1 ไม่ได้มาจากชุมชน..... 2	ในเขตเทศบาล..... 1 นอกเขตเทศบาล..... 2 (ข้ามไปถามสดมภ์ A25)	จังหวัดอื่น ๆ และ มาจากชุมชนในเขตเทศบาล..... 1 มาจากชุมชนนอกเขตเทศบาล..... 2 ไม่ได้มาจากชุมชน..... 3 ต่างประเทศ พม่า..... 4 กัมพูชา..... 5 ลาว..... 6 อื่น ๆ (ระบุ)..... 7	ทำงานทำ..... 1 ย้ายเนื่องจากงาน..... 2 เพื่อการศึกษา..... 3 ย้ายตามคู่สมรส..... 4 ย้ายตามหัวหน้าหรือสมาชิกในครัวเรือน..... 5 ถูกไล่ออกจากที่อื่น..... 6 เป็นบ้านเช่าราคาถูก..... 7 อื่น ๆ (ระบุ)..... 8
A20	A21	A22	A23	A24	A25
<input type="checkbox"/>	<input type="checkbox"/>	<input type="checkbox"/>	<input type="checkbox"/>	<input type="checkbox"/>	<input type="checkbox"/>
<input type="checkbox"/>	<input type="checkbox"/>	<input type="checkbox"/>	<input type="checkbox"/>	<input type="checkbox"/>	<input type="checkbox"/>
<input type="checkbox"/>	<input type="checkbox"/>	<input type="checkbox"/>	<input type="checkbox"/>	<input type="checkbox"/>	<input type="checkbox"/>
<input type="checkbox"/>	<input type="checkbox"/>	<input type="checkbox"/>	<input type="checkbox"/>	<input type="checkbox"/>	<input type="checkbox"/>
<input type="checkbox"/>	<input type="checkbox"/>	<input type="checkbox"/>	<input type="checkbox"/>	<input type="checkbox"/>	<input type="checkbox"/>
<input type="checkbox"/>	<input type="checkbox"/>	<input type="checkbox"/>	<input type="checkbox"/>	<input type="checkbox"/>	<input type="checkbox"/>
<input type="checkbox"/>	<input type="checkbox"/>	<input type="checkbox"/>	<input type="checkbox"/>	<input type="checkbox"/>	<input type="checkbox"/>
51	53	54	55	56	57

ตอนที่ 2 การย้ายถิ่น (ต่อ)		ตอนที่ 3 ก. การดูแลเด็กเล็กในครัวเรือน					
ถามเฉพาะผู้ที่มีอายุตั้งแต่ 15 ปีขึ้นไป และบันทึก รหัส 1-5 ในสดมภ์ A21 "....(ชื่อ)....ก่อนย้ายมาอยู่ที่นี้ ทำงานอะไร?" ให้บันทึกรายละเอียดของอาชีพ และรหัสอาชีพ ที่มีชั่วโมงการทำงานสูงสุด (โดยดูรหัสอาชีพ ในหน้า 15 ของแบบ สข.49) ถ้าไม่ทำงาน ให้บันทึก "ไม่ทำ"	ถามทุกคน	ถามเฉพาะหญิงเคยสมรส ที่มีอายุตั้งแต่ 13 ปีขึ้นไป (บันทึกรหัส 2-6 ในสดมภ์ A7)			ผู้ดูแลเด็กเล็กอายุ 0-5 ปี		
	"....(ชื่อ)....มีชื่ออยู่ในทะเบียนบ้านหรือไม่?" บันทึกรหัส ไม่มีชื่อในทะเบียนบ้าน ได้เลย.....1 มีในจังหวัดนี้ ทะเบียนบ้านหลังนี้... 2 อำเภอเดียวกัน..... 3 คนละอำเภอ.....4 มีในจังหวัดอื่น..... 5	จำนวนบุตรที่มีชีวิต (ไม่รวมบุตรเลี้ยงและบุตรบุญธรรม) "ปัจจุบัน....(ชื่อ)....มีบุตรที่มีชีวิตอยู่ทั้งหมดกี่คน?" บันทึกจำนวนบุตร ถ้าไม่มีให้บันทึก "0" ขีดขวา (ข้ามไปถามสดมภ์ A34)	จำนวนบุตรอายุ 0-5 ปี "....(ชื่อ)....มีบุตรอายุ 0-5 ปีกี่คน?" ถ้าไม่มีให้บันทึก "0" (ข้ามไปถาม สดมภ์ A34)	"ส่วนใหญ่เด็กเล็กในครัวเรือน(ชื่อ)....ใครเป็นผู้ดูแล?" บันทึกรหัส พ่อ/แม่ ดูแลเอง..... 1 ปู่ ย่า ตา ยาย..... 2 พี่ น้อง.....3 ญาติอื่น ๆ.....4 จ้างคนดูแล.....5 สถานรับเลี้ยงเด็ก.....6 อื่น ๆ (ระบุ)..... 7		ถามเฉพาะหญิงเคยสมรสที่มีบุตรอายุ 0-5 ปี	ถามหัวหน้าครัวเรือนที่ในครัวเรือนมีเด็กเล็กอายุ 0-5 ปี และไม่ใช่บุตรของหญิงเคยสมรสในสดมภ์ A32
A26	A27	A28	A29	A30	A31	A32	A33
<input type="text"/>	<input type="text"/>	<input type="text"/>	<input type="text"/>	<input type="text"/>	<input type="text"/>	<input type="text"/>	<input type="text"/>
<input type="text"/>	<input type="text"/>	<input type="text"/>	<input type="text"/>	<input type="text"/>	<input type="text"/>	<input type="text"/>	<input type="text"/>
<input type="text"/>	<input type="text"/>	<input type="text"/>	<input type="text"/>	<input type="text"/>	<input type="text"/>	<input type="text"/>	<input type="text"/>
<input type="text"/>	<input type="text"/>	<input type="text"/>	<input type="text"/>	<input type="text"/>	<input type="text"/>	<input type="text"/>	<input type="text"/>
<input type="text"/>	<input type="text"/>	<input type="text"/>	<input type="text"/>	<input type="text"/>	<input type="text"/>	<input type="text"/>	<input type="text"/>
<input type="text"/>	<input type="text"/>	<input type="text"/>	<input type="text"/>	<input type="text"/>	<input type="text"/>	<input type="text"/>	<input type="text"/>
58	60	61	63	65	67	68	69

ตอนที่ 3 ข. โรเคดส์

ถามเฉพาะผู้ที่ตอบสัมภาษณ์ ด้วยตนเองที่มีอายุตั้งแต่ 13 ปีขึ้นไป

<p>"...(ชื่อ)...เคยได้ยินเรื่องโรเคดส์หรือไม่?"</p>	<p>"...(ชื่อ)...รู้และเข้าใจเกี่ยวกับโรเคดส์อย่างไร?"</p> <p>ให้พนักงานแฉงนับ อ่านคำถามตั้งแต่สดมภ์ A35-A42 ให้ผู้ตอบสัมภาษณ์ฟัง แล้วบันทึกหส์คำตอบที่ได้รับลงใน <input type="checkbox"/></p>										
<p>บันทึกหส์</p> <p>เคย..... 1 (ถามต่อไป)</p> <p>ไม่เคย..... 2 (ข้ามไปถามสดมภ์ A43)</p>	<p>ใช้ดูยง อนมัยทุกครั้ง ที่มีเทคส์มพันธ์</p> <p>ช่วยป้องกันมอดส์ได้ ใช้หรือไม่</p> <p>บันทึกหส์</p> <p>ใช้..... 1</p> <p>ไม่ใช้..... 2</p> <p>ไม่ทราบ/ ไม่แน่ใจ..... 3</p>	<p>ถูกยงกัถ อาจติดมอดส์ได้ ใช้หรือไม่</p> <p>บันทึกหส์</p> <p>ใช้..... 1</p> <p>ไม่ใช้..... 2</p> <p>ไม่ทราบ/ ไม่แน่ใจ..... 3</p>	<p>กินอาหาร ร่วมกับ คนเป็นมอดส์</p> <p>สามารถติดมอดส์ได้ ใช้หรือไม่</p> <p>บันทึกหส์</p> <p>ใช้..... 1</p> <p>ไม่ใช้..... 2</p> <p>ไม่ทราบ/ ไม่แน่ใจ..... 3</p>	<p>ถ้าแมตติเดื่อเอดส์ บุตรสามารถติดเอดส์จากแมได้</p>			<p>ระหว่างตั้งครรวรภ์ ใช้หรือไม่</p> <p>บันทึกหส์</p> <p>ใช้..... 1</p> <p>ไม่ใช้..... 2</p> <p>ไม่ทราบ/ ไม่แน่ใจ..... 3</p>	<p>ขณะคลอด ใช้หรือไม่</p> <p>บันทึกหส์</p> <p>ใช้..... 1</p> <p>ไม่ใช้..... 2</p> <p>ไม่ทราบ/ ไม่แน่ใจ..... 3</p>	<p>ถ้าบุตรติ้มนมแม ใช้หรือไม่</p> <p>บันทึกหส์</p> <p>ใช้..... 1</p> <p>ไม่ใช้..... 2</p> <p>ไม่ทราบ/ ไม่แน่ใจ..... 3</p>	<p>ถ้า...(ชื่อ)..... เป็นมอดส์</p> <p>สมชกในคร้วเรอน จะเก็บไว้ เป็นควมลับ หรือไม่</p> <p>บันทึกหส์</p> <p>เก็บ..... 1</p> <p>ไม่เก็บ..... 2</p> <p>ไม่ทราบ/ ไม่แน่ใจ..... 3</p>	<p>ถ้า...(ชื่อ)..... เป็นมอดส์</p> <p>สมชกในคร้วเรอน เต็มใจที่จะดูแล รกษาไว้ที่บ้าน หรือไม่</p> <p>บันทึกหส์</p> <p>เต็มใจ..... 1</p> <p>ไม่เต็มใจ..... 2</p> <p>ไม่ทราบ/ ไม่แน่ใจ..... 3</p>
<p>A34</p>	<p>A35</p>	<p>A36</p>	<p>A37</p>	<p>A38</p>	<p>A39</p>	<p>A40</p>	<p>A41</p>	<p>A42</p>			
<p><input type="checkbox"/></p>	<p><input type="checkbox"/></p>	<p><input type="checkbox"/></p>	<p><input type="checkbox"/></p>	<p><input type="checkbox"/></p>	<p><input type="checkbox"/></p>	<p><input type="checkbox"/></p>	<p><input type="checkbox"/></p>	<p><input type="checkbox"/></p>			
<p><input type="checkbox"/></p>	<p><input type="checkbox"/></p>	<p><input type="checkbox"/></p>	<p><input type="checkbox"/></p>	<p><input type="checkbox"/></p>	<p><input type="checkbox"/></p>	<p><input type="checkbox"/></p>	<p><input type="checkbox"/></p>	<p><input type="checkbox"/></p>			
<p><input type="checkbox"/></p>	<p><input type="checkbox"/></p>	<p><input type="checkbox"/></p>	<p><input type="checkbox"/></p>	<p><input type="checkbox"/></p>	<p><input type="checkbox"/></p>	<p><input type="checkbox"/></p>	<p><input type="checkbox"/></p>	<p><input type="checkbox"/></p>			
<p><input type="checkbox"/></p>	<p><input type="checkbox"/></p>	<p><input type="checkbox"/></p>	<p><input type="checkbox"/></p>	<p><input type="checkbox"/></p>	<p><input type="checkbox"/></p>	<p><input type="checkbox"/></p>	<p><input type="checkbox"/></p>	<p><input type="checkbox"/></p>			
<p><input type="checkbox"/></p>	<p><input type="checkbox"/></p>	<p><input type="checkbox"/></p>	<p><input type="checkbox"/></p>	<p><input type="checkbox"/></p>	<p><input type="checkbox"/></p>	<p><input type="checkbox"/></p>	<p><input type="checkbox"/></p>	<p><input type="checkbox"/></p>			
<p><input type="checkbox"/></p>	<p><input type="checkbox"/></p>	<p><input type="checkbox"/></p>	<p><input type="checkbox"/></p>	<p><input type="checkbox"/></p>	<p><input type="checkbox"/></p>	<p><input type="checkbox"/></p>	<p><input type="checkbox"/></p>	<p><input type="checkbox"/></p>			
<p>70</p>	<p>71</p>	<p>72</p>	<p>73</p>	<p>74</p>	<p>75</p>	<p>76</p>	<p>77</p>	<p>78</p>			

ตอนที่ 3 ข. โรเคอดส์ (ต่อ)			ตอนที่ 4 กิจกรรมของสมาชิกในครัวเรือน		
ถามเฉพาะผู้ที่ตอบสัมภาษณ์ ด้วยตนเองที่มีอายุ 13-24 ปี ที่มีสถานภาพสมรส โสด (บันทึกรหัส 1 ในสแตมภ์ A7)			ถามเฉพาะผู้ที่มีอายุ 6-24 ปี การใช้เวลารว่างของเด็กและเยาวชน		
<p>"...(ชื่อ)...เคยมีเพศสัมพันธ์หรือไม่?"</p> <p>บันทึกรหัส</p> <p>เคย..... 1 (ถามต่อไป)</p> <p>ไม่เคย..... 2 (ข้ามไปถามสแตมภ์ A46)</p>	<p>"...(ชื่อ)...มีเพศสัมพันธ์ครั้งแรกอายุเท่าใด?"</p> <p>บันทึกอายุเต็มปี</p>	<p>"โดยปกติเมื่อมีเพศสัมพันธ์...(ชื่อ)...ได้มีการป้องกันการตั้งครรภ์หรือไม่ และวิธีใด?"</p> <p>บันทึกรหัส</p> <p>ไม่ป้องกัน..... 1</p> <p>ป้องกันโดยวิธี</p> <p>กินยาคุมฉุกเฉิน..... 2</p> <p>กินยาเม็ดคุมกำเนิด..... 3</p> <p>ถุงยางอนามัย..... 4</p> <p>น้บระขยปลอดภัย..... 5</p> <p>อื่น ๆ (ระบุ)..... 6</p>	<p>"...(ชื่อ)...ใช้เวลาว่างทำกิจกรรมอะไรบ้าง?"</p> <p>บันทึกได้ไม่เกิน 3 คำตอบ</p> <p>โดยเรียงลำดับตามกิจกรรมที่ใช้เวลาทำจากมากไปหาน้อย</p> <p>บันทึกรหัส</p> <p>ฟังวิทยุ/เพลง..... 1</p> <p>ดูโทรทัศน์/VCD/CD/DVD..... 2</p> <p>อ่านหนังสือ..... 3</p> <p>เล่นกีฬาหรือออกกำลังกาย..... 4</p> <p>เล่นเกมคอมพิวเตอร์/วิดีโอเกมส์..... 5</p> <p>ไปศูนย์การค้า/สวนสาธารณะ..... 6</p> <p>สังสรรค์กับเพื่อน..... 7</p> <p>เดินทางท่องเที่ยว..... 8</p> <p>ทำงานอดิเรก เช่น เลี้ยงสัตว์ ปลูกต้นไม้ เป็นต้น..... 9</p> <p>คุยโทรศัพท์กับเพื่อน..... 10</p> <p>ไปห้องสมุด..... 11</p> <p>เล่นอินเทอร์เน็ต..... 12</p> <p>อื่น ๆ (ระบุ)..... 13</p>		
A43	A44	A45	A46	A47	A48
<input type="checkbox"/>	<input type="checkbox"/>	<input type="checkbox"/>	<input type="checkbox"/>	<input type="checkbox"/>	<input type="checkbox"/>
<input type="checkbox"/>	<input type="checkbox"/>	<input type="checkbox"/>	<input type="checkbox"/>	<input type="checkbox"/>	<input type="checkbox"/>
<input type="checkbox"/>	<input type="checkbox"/>	<input type="checkbox"/>	<input type="checkbox"/>	<input type="checkbox"/>	<input type="checkbox"/>
<input type="checkbox"/>	<input type="checkbox"/>	<input type="checkbox"/>	<input type="checkbox"/>	<input type="checkbox"/>	<input type="checkbox"/>
<input type="checkbox"/>	<input type="checkbox"/>	<input type="checkbox"/>	<input type="checkbox"/>	<input type="checkbox"/>	<input type="checkbox"/>
<input type="checkbox"/>	<input type="checkbox"/>	<input type="checkbox"/>	<input type="checkbox"/>	<input type="checkbox"/>	<input type="checkbox"/>
79	80	82	83	85	87

ตอนที่ 4 กิจกรรมของสมาชิกในครัวเรือน (ต่อ)															
ถามเฉพาะผู้ที่ตอบสัมภาษณ์ ด้วยตนเอง ที่มีอายุตั้งแต่ 13 ปีขึ้นไป									ผู้ตอบสัมภาษณ์						
การติดตามข่าวสาร			การเป็นสมาชิกกลุ่ม			การทำบัญชีครัวเรือน									
<p>"...(ชื่อ).... ได้ติดตามข่าวสารหรือไม่ และจากแหล่งใด?" (ตอบได้มากกว่า 1 คำตอบ) โดยเรียงลำดับจากมากไปหาน้อย</p> <p>บันทึกที่รหัส</p> <p>ไม่ได้ติดตาม..... 0 (ข้ามไปถามสแตมภ์ A53)</p> <p>ติดตามจาก</p> <p>โทรทัศน์..... 1</p> <p>หนังสือพิมพ์..... 2</p> <p>วิทยุ..... 3</p> <p>หอกระจายเสียงหมู่บ้าน..... 4</p> <p>พูดคุยกับเพื่อน/บุคคลอื่น ๆ..... 5</p> <p>เข้าร่วมประชุมกับหน่วยงาน ภาครัฐ/งานสัมมนา..... 6</p> <p>ผ่านหับ/ใบปลิว/ป้ายประกาศ..... 7</p> <p>อื่น ๆ (ระบุ)..... 8</p> <p>คำตอบที่ 1 คำตอบที่ 2 คำตอบที่ 3</p>			<p>"...(ชื่อ).... ติดตามข่าวสารเกี่ยวกับ การพัฒนาอาชีพ/ การงาน หรือไม่?"</p> <p>บันทึกที่รหัส</p> <p>ไม่ได้ติดตาม..... 1</p> <p>ติดตาม</p> <p>เป็นประจำ..... 2</p> <p>เป็นบางครั้ง..... 3</p>			<p>"...(ชื่อ).... เป็นสมาชิกกลุ่มอะไรบ้างในชุมชน?" (ตอบได้มากกว่า 1 คำตอบ)</p> <p>บันทึกที่รหัส</p> <p>ไม่เป็น..... 1</p> <p>เป็น</p> <p>กรรมการชุมชน..... 2</p> <p>กลุ่มออมทรัพย์สหกรณ์..... 3</p> <p>กลุ่มแม่บ้าน..... 4</p> <p>กลุ่มเยาวชน..... 5</p> <p>กลุ่มอาชีพต่าง ๆ..... 6</p> <p>อาสาสมัครสาธารณสุข..... 7</p> <p>อื่น ๆ (ระบุ)..... 8</p> <p>คำตอบที่ 1 คำตอบที่ 2 คำตอบที่ 3</p>			<p>"...(ชื่อ).... เคยได้รับทราบการจัดทำบัญชีครัวเรือน หรือบัญชีรายรับ-รายจ่ายของครัวเรือนหรือไม่?"</p> <p>บันทึกที่รหัส</p> <p>ไม่เคยทราบ..... 1 (ข้ามไปถามสแตมภ์ B1)</p> <p>ทราบจาก</p> <p>สื่อต่าง ๆ..... 2</p> <p>ผู้นำชุมชน..... 3</p> <p>เจ้าหน้าที่ของรัฐ/ สถาบันการเงิน..... 4</p> <p>เพื่อน/ญาติ..... 5</p> <p>อื่น ๆ (ระบุ)..... 6 (บันทึกที่รหัส 2-6 ตามต่อไป)</p>			<p>ถามเฉพาะผู้ที่บันทึก รหัส 2-6 ในสแตมภ์ A56</p> <p>"...(ชื่อ).... ได้จัดทำบัญชีครัวเรือนหรือไม่?"</p> <p>บันทึกที่รหัส</p> <p>ทำแล้ว..... 1</p> <p>ไม่ทำ</p> <p>คิดว่าจะทำ..... 2</p> <p>เพราะยังไม่เข้าใจ..... 3</p> <p>ไม่คิดจะทำ..... 4</p>			<p>บันทึกที่รหัส</p> <p>ตอบเอง..... 1</p> <p>ผู้อื่นตอบแทน... 2</p>
A49	A50	A51	A52	A53	A54	A55	A56	A57	Response						
<input type="checkbox"/>	<input type="checkbox"/>	<input type="checkbox"/>	<input type="checkbox"/>	<input type="checkbox"/>	<input type="checkbox"/>	<input type="checkbox"/>	<input type="checkbox"/>	<input type="checkbox"/>	<input type="checkbox"/>						
<input type="checkbox"/>	<input type="checkbox"/>	<input type="checkbox"/>	<input type="checkbox"/>	<input type="checkbox"/>	<input type="checkbox"/>	<input type="checkbox"/>	<input type="checkbox"/>	<input type="checkbox"/>	<input type="checkbox"/>						
<input type="checkbox"/>	<input type="checkbox"/>	<input type="checkbox"/>	<input type="checkbox"/>	<input type="checkbox"/>	<input type="checkbox"/>	<input type="checkbox"/>	<input type="checkbox"/>	<input type="checkbox"/>	<input type="checkbox"/>						
<input type="checkbox"/>	<input type="checkbox"/>	<input type="checkbox"/>	<input type="checkbox"/>	<input type="checkbox"/>	<input type="checkbox"/>	<input type="checkbox"/>	<input type="checkbox"/>	<input type="checkbox"/>	<input type="checkbox"/>						
<input type="checkbox"/>	<input type="checkbox"/>	<input type="checkbox"/>	<input type="checkbox"/>	<input type="checkbox"/>	<input type="checkbox"/>	<input type="checkbox"/>	<input type="checkbox"/>	<input type="checkbox"/>	<input type="checkbox"/>						
<input type="checkbox"/>	<input type="checkbox"/>	<input type="checkbox"/>	<input type="checkbox"/>	<input type="checkbox"/>	<input type="checkbox"/>	<input type="checkbox"/>	<input type="checkbox"/>	<input type="checkbox"/>	<input type="checkbox"/>						
89	90	91	92	93	94	95	96	97	98						

ตอนที่ 5 ลักษณะที่อยู่อาศัย

ให้บันทึกรหัสลงใน

1. ลักษณะของที่อยู่อาศัย

- ตึกหลัง เช่น ก่ออิฐ/คอนกรีต..... = 1 B1 (col.24)
- ไม้ทั้งหลัง..... = 2
- ครึ่งตึกครึ่งไม้..... = 3
- ใช้วัสดุไม้อาคารในท้องถิ่น เช่น ไม้ไผ่/จาก..... = 4
- ใช้วัสดุใช้แล้ว/วัสดุเหลือใช้ เช่น ไม้ ลัง..... = 5
- อื่น ๆ (ระบุ)..... = 6

2. การได้มาของที่อยู่อาศัย

- มากู้เบิกพื้นที่และสร้างบ้านเอง..... = 1 B2 (col.25)
- มาก่อสิทธิ์ในที่ดินและสร้างบ้านเอง..... = 2
- มาซื้อบ้านต่อจากผู้อื่น..... = 3
- มาเช่าที่ปลูกบ้าน..... = 4
- มาเช่าบ้าน/เช่าห้องอยู่..... = 5
- มาขออาศัยเขาอยู่..... = 6
- เป็นที่ตกทอด แต่สร้างบ้านเอง..... = 7
- อื่น ๆ (ระบุ)..... = 8

3. สถานภาพการครอบครองที่อยู่อาศัย

- เป็นเจ้าของบ้านและที่ดิน..... = 1 B3 (col.26-27)
- เป็นเจ้าของบ้านปลูกในที่ดินญาติ (ไม่เสียค่าเช่า).... = 2
- เป็นเจ้าของบ้านบนที่ดินสาธารณะ/ที่บุกรุก..... = 3
- เป็นเจ้าของบ้านใหม่ที่เช่าสิทธิ์..... = 4
- อยู่โดยไม่ต้องเสียค่าเช่า..... = 5
- เป็นเจ้าของบ้านแต่เช่าที่ดิน..... = 6
- บ้านเช่า (เป็นหลัง)..... = 7
- ห้องเช่า (เป็นตึกแถว/ห้องแถว/เรือนแถว)..... = 8
- ห้องแบ่งเช่า..... = 9
- เป็นเจ้าของบ้านบนที่ดินเช่าซื้อ..... = 10
- อื่น ๆ (ระบุ)..... = 11

4. ค่าใช้จ่ายในการเช่าบ้าน/ที่ดิน ต่อเดือน

(ถามผู้บันทึกรหัส 6-11 ในข้อ 3)

B4 (col.28-32)

บันทึกจำนวนเงิน (หน่วยเป็นบาท)

5. ลักษณะการเช่าบ้าน/ที่ดิน

(ถามผู้บันทึกรหัส 6-9 ในข้อ 3)

- เช่าจากเจ้าของโดยตรง..... = 1 B5 (col.33)
- เป็นการเช่าช่วง..... = 2

6. เจ้าของที่ดิน/บ้านที่อยู่อาศัย

(ถามผู้บันทึกรหัส 3, 6-9 ในข้อ 3)

- ราชพัสดุ..... = 1 B6 (col.34)
- องค์การศาสนา..... = 2
- หน่วยงานของรัฐวิสาหกิจ หรือรัฐบาล..... = 3
- เอกชน..... = 4
- ไม่ทราบ..... = 5
- อื่น ๆ (ระบุ)..... = 6

7. เชื้อเพลิงที่ใช้ในการประกอบอาหาร (บันทึกที่ใช้เป็นส่วนใหญ่)

- ไม่มีการหุงต้ม..... = 1 B7 (col.35)
- ถ่าน..... = 2
- ไม้ฟืน..... = 3
- น้ำมันก๊าด..... = 4
- แก๊ส..... = 5
- ไฟฟ้า..... = 6
- อื่น ๆ (ระบุ)..... = 7

ตอนที่ 5 ลักษณะที่อยู่อาศัย (ต่อ)

ให้บันทึกรหัสลงใน

8. การใช้ส้วม (บันทึกประเภทที่ใช้เป็นส่วนใหญ่)

- ส้วมชักโครก
- ใช้เฉพาะครัวเรือนนี้..... = 1 **B8** (col.36)
 - ใช้ร่วมกับครัวเรือนอื่น..... = 2
- ส้วมซึม
- ใช้เฉพาะครัวเรือนนี้..... = 3
 - ใช้ร่วมกับครัวเรือนอื่น..... = 4
- ส้วมชักโครกและส้วมซึม
- ใช้เฉพาะครัวเรือนนี้..... = 5
 - ใช้ร่วมกับครัวเรือนอื่น..... = 6
- ส้วมหลุม ถัง บ่อปลา ถ่ายลงแม่น้ำลำคลอง
หรือ ส้วมลักษณะอื่น ๆ โดยมีห้องกัน..... = 7
- ไม่มีส้วม..... = 8

9. น้ำดื่ม และน้ำใช้ (บันทึกประเภทที่ใช้เป็นส่วนใหญ่)

(บันทึกรหัสประเภท **น้ำดื่ม** ในรายการ B9 และ

รหัสประเภท **น้ำใช้** ในรายการ B10)

- น้ำดื่มบรรจุขวด..... = 1 **B9** (col.37)
- น้ำประปาต่อท่อเข้าบ้าน..... = 2
- น้ำบาดาลต่อท่อเข้าบ้าน..... = 3 **B10** (col.38)
- น้ำประปานอกบ้าน..... = 4
- น้ำบ่อหรือน้ำบาดาล..... = 5
- น้ำจากแม่น้ำลำธาร หรือ คลอง..... = 6
- น้ำฝน..... = 7
- อื่น ๆ (ระบุ)..... = 8

10. วิธีกำจัดขยะภายในครัวเรือน (ตอบได้ไม่เกิน 2 คำตอบ)

- เก็บรวบรวมให้พนักงานนำไปทิ้ง..... = 1 **B11** (col.39)
- เผา..... = 2 **B12** (col.40)
- ฝังกลบ..... = 3
- นำไปเลี้ยงสัตว์..... = 4
- ทำปุ๋ยหมัก..... = 5
- ทิ้งลงแม่น้ำ ลำคลอง..... = 6
- ทิ้งตามที่วาง ที่สาธารณะ..... = 7
- อื่น ๆ (ระบุ)..... = 8

11. ท่อ/ทางระบายน้ำทิ้งของครัวเรือน

- มี..... **B13** (col.41)
- ใช้ได้ดี..... = 1
- ใช้ไม่ได้ (ชำรุด มีน้ำขัง)..... = 2
- ไม่มี (ทิ้งลงพื้นให้ซึมไปเอง/มีน้ำเน่าขัง)..... = 3

ตอนที่ 5 ลักษณะที่อยู่อาศัย (ต่อ)

12. สมาชิกในครัวเรือนคนใดคนหนึ่งเป็นเจ้าของสิ่งต่าง ๆ ดังต่อไปนี้หรือไม่

ถ้าเป็นเจ้าของ ให้ระบุจำนวนสิ่งของแต่ละรายการที่มีทั้งหมดในครัวเรือนลงใน

ถ้าไม่มีหรือมีใช้แต่ไม่เป็นเจ้าของ ให้บันทึกรหัส "0" ลงใน (ถ้าผู้อื่นนอกครัวเรือนให้ยืมมาจะถือว่า "ไม่เป็นเจ้าของ")

เตียงนอนไม้ หรือ โลหะ.....	B14	<input type="text"/>	(col.42)	เครื่องดูดฝุ่น.....	B28	<input type="text"/>	(col.56)
เตาหุงต้มอาหาร - แก๊ส.....	B15	<input type="text"/>	(col.43)	เครื่องปรับอากาศ.....	B29	<input type="text"/>	(col.57)
- ไฟฟ้า.....	B16	<input type="text"/>	(col.44)	เครื่องทำน้ำร้อน/น้ำอุ่น ในห้องน้ำ.....	B30	<input type="text"/>	(col.58)
เตาอบไมโครเวฟ.....	B17	<input type="text"/>	(col.45)	เครื่องคอมพิวเตอร์.....	B31	<input type="text"/>	(col.59)
กรดักต้มน้ำไฟฟ้า.....	B18	<input type="text"/>	(col.46)	โทรศัพท์ (รวมเครื่องต่อพ่วง PCT).....	B32	<input type="text"/>	(col.60)
ตู้เย็น.....	B19	<input type="text"/>	(col.47)	โทรศัพท์เคลื่อนที่.....	B33	<input type="text"/>	(col.61)
เตารีดไฟฟ้า.....	B20	<input type="text"/>	(col.48)	โทรสาร.....	B34	<input type="text"/>	(col.62)
หม้อหุงต้ม/กะทะไฟฟ้า/หม้อหุงข้าวไฟฟ้า.....	B21	<input type="text"/>	(col.49)	รถยนต์ส่วนบุคคล.....	B35	<input type="text"/>	(col.63)
พัดลม.....	B22	<input type="text"/>	(col.50)	รถบรรทุกเล็ก/รถปิกอัพ/รถตู้.....	B36	<input type="text"/>	(col.64)
จักรเย็บผ้า.....	B23	<input type="text"/>	(col.51)	รถอีแต่น และรถอื่น ๆ ประเภทเดียวกัน.....	B37	<input type="text"/>	(col.65)
วิทยุ/เทป.....	B24	<input type="text"/>	(col.52)	รถยนต์.....	B38	<input type="text"/>	(col.66)
โทรทัศน์.....	B25	<input type="text"/>	(col.53)	รถจักรยานยนต์.....	B39	<input type="text"/>	(col.67)
เครื่องเล่น VDO/CD/DVD.....	B26	<input type="text"/>	(col.54)	รถจักรยาน.....	B40	<input type="text"/>	(col.68)
เครื่องซักผ้า.....	B27	<input type="text"/>	(col.55)				

ตอนที่ 6 เศรษฐกิจในครัวเรือน

ให้บันทึกรหัสลงใน

1. รายได้สุทธิรวมกันของครัวเรือนต่อเดือน (หน่วยเป็นบาท)

- ต่ำกว่า 1,000..... = 1 C1 (col.24)
- 1,000 - 3,000..... = 2
- 3,001 - 5,000..... = 3
- 5,001 - 8,000..... = 4
- 8,001 - 10,000..... = 5
- มากกว่า 10,000..... = 6
- อื่น ๆ (ระบุ)..... = 7

2. หนี้สินของครัวเรือน

(ตอบได้มากกว่า 1 คำตอบ โดยให้เรียงลำดับความสำคัญจากมากไปน้อย)

- ไม่มี..... = 0 C2 (col.25)
- (ข้ามไปถามข้อ 6)
- มีและวัตถุประสงค์ของการกู้ยืม
- เพื่อซื้อ/เช่าซื้อบ้าน และ/หรือที่ดิน..... = 1 C3 (col.26)
- เพื่อซื้อ/เช่าซื้อยานพาหนะ..... = 2 C4 (col.27)
- เพื่อใช้ในการศึกษา..... = 3
- เพื่อใช้จ่ายอุปโภค บริโภคอื่น ๆ ในครัวเรือน..... = 4
- เพื่อใช้ในการทำธุรกิจ (ที่ไม่ใช่การเกษตร)..... = 5
- เพื่อใช้ในการทำเกษตร
- (ปลูกพืช/เลี้ยงสัตว์/เพาะเลี้ยง/ประมง)..... = 6
- เพื่อการรักษา/การเจ็บป่วย..... = 7
- อื่น ๆ เช่น หนี้จากการค้ำประกัน/หนี้ค้ำปรับ/
จ่ายค่าเสียหาย ฯลฯ..... = 8

3. จำนวนเงินที่เป็นหนี้สิน (ทั้งที่เป็นเงินสด/ไม่เป็นเงินสด)

C5 (col.28-33)

บันทึกจำนวนเงิน (หน่วยเป็นบาท)

4. แหล่งของหนี้สินที่กู้ยืม (ที่เป็นเงินสด)

(ตอบได้มากกว่า 1 คำตอบ โดยเรียงลำดับแหล่งที่กู้ยืมบ่อยจากมากไปน้อย)

- บุคคลในครัวเรือน..... = 0 C6 (col.34)
- บุคคลอื่นนอกครัวเรือน..... = 1 C7 (col.35)
- ธนาคารอาคารสงเคราะห์/ธนาคารออมสิน..... = 2 C8 (col.36)
- ธนาคารเพื่อการเกษตร และสหกรณ์การเกษตร... = 3
- ธนาคารพาณิชย์..... = 4
- ธุรกิจการเงินที่ไม่ใช่ธนาคารพาณิชย์..... = 5
- สหกรณ์ออมทรัพย์/สวัสดิการของหน่วยงาน..... = 6
- กองทุนหมู่บ้าน/ชุมชนเมือง..... = 7
- อื่น ๆ (ระบุ)..... = 8

5. อัตราดอกเบี้ยเงินกู้ต่อเดือนที่ตอบในรายการ C6, C7, C8

- | | บาท | สตางค์ |
|-------------------------------------|----------------------|----------------------|
| อัตราดอกเบี้ยที่ตอบใน C6..... = C9 | <input type="text"/> | <input type="text"/> |
| | (col.37-38) | (col.39-40) |
| อัตราดอกเบี้ยที่ตอบใน C7..... = C10 | <input type="text"/> | <input type="text"/> |
| | (col.41-42) | (col.43-44) |
| อัตราดอกเบี้ยที่ตอบใน C8..... = C11 | <input type="text"/> | <input type="text"/> |
| | (col.45-46) | (col.47-48) |

6. ประเภทของค่าใช้จ่ายต่อเดือนของครัวเรือน

(ตอบได้มากกว่า 1 คำตอบ โดยให้เรียงลำดับค่าใช้จ่ายจากมากไปน้อย)

- ค่าเช่าบ้าน/เช่าที่..... = 1 C12 (col.49-50)
- ค่าน้ำ-ไฟ..... = 2
- ค่าโทรศัพท์/มือถือ..... = 3 C13 (col.51-52)
- ค่าใช้จ่ายประจำวัน (ไม่รวมค่าพาหนะ)..... = 4
- ค่าพาหนะเดินทางไปทำงาน..... = 5 C14 (col.53-54)
- เงินปัน..... = 6
- จ่ายหนี้เงินกู้..... = 7
- ค่าเทอมลูก (แปลงเป็นต่อเดือน)..... = 8
- ผ่อนส่งสิ่งของเครื่องใช้..... = 9
- ค่ารักษาพยาบาล..... = 10
- อื่น ๆ (ระบุ)..... = 11

ตอนที่ 7 ปัญหา และความช่วยเหลือที่ต้องการ

ให้บันทึกรหัสลงใน ทุกสดมภ์

ปัญหาสำคัญที่มีในชุมชน	รหัสคำตอบ		ความช่วยเหลือที่ชุมชนต้องการ	รหัสคำตอบ	
มี.....	= 1		ต้องการ.....	= 1	
ไม่มี.....	= 2		ไม่ต้องการ.....	= 2	
1. การถูกไล่ที่.....	C15	<input type="checkbox"/> (col.55)	1. โครงการบ้านเอื้ออาทร/บ้านมั่นคง.....	C36	<input type="checkbox"/> (col.76)
2. ที่อยู่อาศัยแออัดเสื่อมโทรม.....	C16	<input type="checkbox"/> (col.56)	2. จัดหาที่ดินเพื่ออยู่อาศัย/ทำกิน.....	C37	<input type="checkbox"/> (col.77)
3. ค่าเช่าบ้าน/ที่ดินราคาแพง.....	C17	<input type="checkbox"/> (col.57)	3. บ้านเช่าระยะยาว/ราคาถูก.....	C38	<input type="checkbox"/> (col.78)
4. ไม่มีทะเบียนบ้านทำให้ขาดสวัสดิการภาครัฐ.....	C18	<input type="checkbox"/> (col.58)	4. จัดทำทะเบียนบ้านให้.....	C39	<input type="checkbox"/> (col.79)
5. ไฟฟ้า (ระบุ).....	C19	<input type="checkbox"/> (col.59)	5. ไฟฟ้า (ระบุ).....	C40	<input type="checkbox"/> (col.80)
6. น้ำประปา (ระบุ).....	C20	<input type="checkbox"/> (col.60)	6. น้ำประปา (ระบุ).....	C41	<input type="checkbox"/> (col.81)
7. ทางระบายน้ำ (ระบุ).....	C21	<input type="checkbox"/> (col.61)	7. มีศูนย์ชุมชน (ห้องสมุด สนาม/ลานกีฬา).....	C42	<input type="checkbox"/> (col.82)
8. การจัดเก็บขยะ.....	C22	<input type="checkbox"/> (col.62)	8. มีสถานเอนามัยในชุมชน.....	C43	<input type="checkbox"/> (col.83)
9. อาชญากรรม.....	C23	<input type="checkbox"/> (col.63)	9. จัดตั้งกองทุนเพื่อการศึกษา.....	C44	<input type="checkbox"/> (col.84)
10. ยาเสพติด.....	C24	<input type="checkbox"/> (col.64)	10. จัดหาแหล่งเงินกู้ดอกเบี้ยต่ำ.....	C45	<input type="checkbox"/> (col.85)
11. โรครอดส์.....	C25	<input type="checkbox"/> (col.65)	11. จัดหาแหล่งเงินทุนเพื่อประกอบอาชีพ.....	C46	<input type="checkbox"/> (col.86)
12. ไม่มีเงินทุนเพื่อการศึกษา.....	C26	<input type="checkbox"/> (col.66)	12. หางานให้ทำ.....	C47	<input type="checkbox"/> (col.87)
13. เด็กเล็กขาดผู้ดูแล.....	C27	<input type="checkbox"/> (col.67)	13. อื่น ๆ (ระบุ).....	C48	<input type="checkbox"/> (col.88)
14. ความเจ็บป่วย.....	C28	<input type="checkbox"/> (col.68)			
15. หนี้สิน.....	C29	<input type="checkbox"/> (col.69)			
16. ไม่มีงานทำ.....	C30	<input type="checkbox"/> (col.70)			
17. ไม่มีเงินทุนเพื่อประกอบอาชีพ.....	C31	<input type="checkbox"/> (col.71)			
18. มลภาวะทางกลิ่น.....	C32	<input type="checkbox"/> (col.72)			
19. มลภาวะทางเสียง.....	C33	<input type="checkbox"/> (col.73)			
20. มลภาวะทางอากาศ.....	C34	<input type="checkbox"/> (col.74)			
21. อื่น ๆ (ระบุ).....	C35	<input type="checkbox"/> (col.75)			

รหัสอาชีพ

โครงการสำรวจลักษณะทางประชากรและสังคมของชุมชนผู้มีรายได้น้อยในเมือง พ.ศ. 2549

อาชีพ	รหัส
ทำนา / เกษตรกร / เลี้ยงสัตว์	1
ค้าขาย / แผงลอยขายของ - อาหาร รถเข็น ร้านอินเทอร์เน็ต	2
รับจ้างทั่วไป (ไม่มีงานประจำ) / กรรมกร	3
ช่างเสริมสวย	4
ช่างเย็บผ้า	5
ช่างซ่อมเครื่องใช้ เช่น ซ่อมเครื่องไฟฟ้า นาฬิกา แวนตา รับซ่อมรองเท้า ฯลฯ	6
ช่างยนต์ เช่น ซ่อมรถยนต์ รถจักรยานยนต์ ช่างซ่อมเครื่องจักร ฯลฯ	7
ขับรถรับจ้างทุกชนิด ปั่นสามล้อรับจ้าง ฯลฯ	8
ขับมอเตอร์ไซด์รับจ้าง	9
อาชีพอิสระ เช่น ขายประกันชีวิต ขายตรงเครื่องสำอางค์ นักร้อง แดนเซอร์ นวดแผนโบราณ รับเหมาก่อสร้าง หนายความ ช่างภาพ ฯลฯ	10
ข้าราชการ พนักงานราชการ ลูกจ้างรัฐบาล พนักงาน/ลูกจ้างรัฐวิสาหกิจ	11
ลูกจ้าง (ทำงานประจำ แต่มีรายได้ไม่แน่นอน หรือเป็นลูกจ้างรายวัน รายชิ้นงาน) เช่น ลูกเรือประมง คนงานเลื่อยไม้ยางพารา คนงานติดรถส่งของ ฯลฯ	12
พนักงานบริษัท / ห้างร้าน / ร้านค้า (ที่มีรายได้แน่นอน เป็นรายเดือน) เช่น เสมียน พนักงานบัญชี แม่บ้านโรงแรม พนักงานทำความสะอาด พนักงานรักษาความปลอดภัย	13
รับงานมาทำที่บ้าน	14
อื่น ๆ เช่น คู่มือผู้พิการ ทำกรอบพระ ถ่ายเอกสารเข้าเล่ม รับซื้อเศษยาง รับซ่อมผ้า ฯลฯ	15
รับจ้างเลี้ยงเด็ก	16
รับซื้อของเก่า / เก็บของเก่าขาย	17
รับซัก - รีดเสื้อผ้า	18
มีรถให้เช่า - รถสองล้อถีบ (เป็นเจ้าของรถให้เช่า) รวมรถตุ๊ก ๆ	19
มีรถรับจ้างบริการทั่ว ๆ ไป (เป็นเจ้าของ)	20
มีห้อง มีบ้าน ให้เช่า	21
ธุรกิจการผลิต	22
ช่างอื่น ๆ	23
ทำงานไม่ทราบอาชีพ	97
ไม่ทำงาน	98

โครงการสำรวจลักษณะทางประชากรและสังคมของชุมชนผู้มีรายได้น้อยในเมือง พ.ศ. 2549

ตารางเทียบอายุ

จอ	ระกา	วอก	มะแม	มะเฝ้าย	มะเล็ง	มะโรง	เถาะ	ขาล	จล	ชวด	กุน
2549	2548	2547	2546	2545	2544	2543	2542	2541	2540	2539	2538
0	1	2	3	4	5	6	7	8	9	10	11
2537	2536	2535	2534	2533	2532	2531	2530	2529	2528	2527	2526
12	13	14	15	16	17	18	19	20	21	22	23
2525	2524	2523	2522	2521	2520	2519	2518	2517	2516	2515	2514
24	25	26	27	28	29	30	31	32	33	34	35
2513	2512	2511	2510	2509	2508	2507	2506	2505	2504	2503	2502
36	37	38	39	40	41	42	43	44	45	46	47
2501	2500	2499	2498	2497	2496	2495	2494	2493	2492	2491	2490
48	49	50	51	52	53	54	55	56	57	58	59
2489	2488	2487	2486	2485	2484	2483	2482	2481	2480	2479	2478
60	61	62	63	64	65	66	67	68	69	70	71
2477	2476	2475	2474	2473	2472	2471	2470	2469	2468	2467	2466
72	73	74	75	76	77	78	79	80	81	82	83
2465	2464	2463	2462	2461	2460	2459	2458	2457	2456	2455	2454
84	85	86	87	88	89	90	91	92	93	94	95
2453	2452	2451	2450	2449	2448	2447	2446	2445	2444	2443	2442
96	97	98	99	100	101	102	103	104	105	106	107
2441	2440	2439	2438	2437	2436	2435	2434	2433	2432	2431	2430
108	109	110	111	112	113	114	115	116	117	118	119

หมายเหตุ 1. ผู้ที่ตอบปีเกิดเป็นปีพุทธศักราช

- ก. ขณะสัมภาษณ์ ถ้าไม่ถึงเดือนเกิดให้เอาอายุ ในตารางนี้ลบด้วย 1
- ข. ขณะสัมภาษณ์ ถ้าเป็นเดือนเกิดหรือเลยเดือนเกิดแล้ว ให้เทียบอายุ ตามตารางเทียบอายุนี้
- ค. ผู้ที่เกิดเดือน ม.ค.-มี.ค. ก่อน พ.ศ. 2484 คือ ปี พ.ศ. 2483, 2482,...ให้เอาอายุ ในตารางนี้ลบด้วย 1
- ง. ผู้ที่เกิดเดือน เม.ย.-ธ.ค. ก่อน พ.ศ. 2484 คือ ปี พ.ศ. 2483, 2482.....ให้เทียบอายุ ตามตารางเทียบอายุนี้

2. ผู้ที่ตอบปีเกิดเป็นปีนักษัตร

- ก. ผู้ที่เกิดเดือนทางจันทรคติ เดือน 1 - 4 ของปีนักษัตร ให้เอาอายุ ในตารางนี้ลบด้วย 1
- ข. ผู้ที่เกิดเดือนทางจันทรคติ เดือน 5 - 12 ของปีนักษัตร ให้เทียบอายุ ตามตารางเทียบอายุนี้

3. ถ้าไม่ทราบเดือนเกิด ให้เทียบอายุ ตามตารางเทียบอายุนี้

4. ให้บันทึกรหัสเดือนและปีเกิดตามตารางข้างล่างนี้

รหัสเดือนและปี				
เดือนทางสุริยคติ	เดือนทางจันทรคติ	รหัส	ปีพุทธศักราช	รหัส
มกราคม	เดือนยี่ / เดือน 2	01	พ.ศ. 2549	549
กุมภาพันธ์	เดือน 3	02	พ.ศ. 2548	548
มีนาคม	เดือน 4	03	พ.ศ. 2547	547
เมษายน	เดือน 5	04	พ.ศ. 2546	546
พฤษภาคม	เดือน 6	05	.	.
มิถุนายน	เดือน 7	06	.	.
กรกฎาคม	เดือน 8	07	.	.
สิงหาคม	เดือน 9	08	.	.
กันยายน	เดือน 10	09	.	.
ตุลาคม	เดือน 11	10	.	.
พฤศจิกายน	เดือน 12	11	.	.
ธันวาคม	เดือนอ้าย / เดือน 1	12	.	.

คณะผู้จัดทำ CD - ROM

หน่วยงานเจ้าของเรื่อง

กลุ่มสถิติประชากรและสังคม
สำนักสถิติเศรษฐกิจและสังคม

โทร. 0 2281 0333 ต่อ 1217 - 1221

หน่วยงานผลิตและออกแบบ

กลุ่มบูรณาการข้อมูลสถิติ
สำนักสถิติพยากรณ์

โทร. 0 2281 0333 ต่อ 1415 - 1418

ตารางสถิติในรูปแบบ Format Excel

Statistical Tables are in the Excel Format

ตารางสถิติในรูปแบบ Format Excel

- | | |
|-------------|--|
| ตารางที่ 1 | จำนวนประชากรในชุมชนผู้มีรายได้น้อยในเมือง จำแนกตามกลุ่มอายุ และเพศ ภาคใต้ |
| ตารางที่ 2 | จำนวนประชากรในชุมชนผู้มีรายได้น้อยในเมืองที่มีอายุตั้งแต่ 13 ปีขึ้นไป
จำแนกตามสถานภาพสมรส กลุ่มอายุ และเพศ ภาคใต้ |
| ตารางที่ 3 | จำนวนประชากรในชุมชนผู้มีรายได้น้อยในเมืองที่มีอายุตั้งแต่ 6 ปีขึ้นไป จำแนกตาม
กลุ่มอายุ ระดับการศึกษาที่สำเร็จ และเพศ ภาคใต้ |
| ตารางที่ 4 | จำนวนประชากรในชุมชนผู้มีรายได้น้อยในเมืองอายุ 6-24 ปี จำแนกตามกลุ่มอายุ
เพศ การเรียน และสังกัดของที่เรียน ภาคใต้ |
| ตารางที่ 5 | จำนวนประชากรในชุมชนผู้มีรายได้น้อยในเมืองอายุ 6-24 ปี ที่ไม่ได้เรียน
จำแนกตามเหตุผลที่ไม่เรียนหนังสือ อายุที่ออกจากโรงเรียน และเพศ ภาคใต้ |
| ตารางที่ 6 | จำนวนประชากรในชุมชนผู้มีรายได้น้อยในเมืองที่มีอายุตั้งแต่ 15 ปีขึ้นไป จำแนกตาม
การเคยได้รับการศึกษานอกระบบโรงเรียน/อบรมวิชาชีพ กลุ่มอายุ และเพศ ภาคใต้ |
| ตารางที่ 7 | จำนวนประชากรในชุมชนผู้มีรายได้น้อยในเมืองที่มีอายุตั้งแต่ 15 ปีขึ้นไป
ที่เคยเข้ารับการอบรมวิชาชีพ/ฝึกอาชีพ จำแนกตามการนำความรู้ไปใช้ เหตุผลที่ไม่ใช้
กลุ่มอายุ และเพศ ภาคใต้ |
| ตารางที่ 8 | จำนวนประชากรในชุมชนผู้มีรายได้น้อยในเมืองที่มีอายุตั้งแต่ 15 ปีขึ้นไป จำแนกตาม
กลุ่มอายุ อาชีพ และเพศ ภาคใต้ |
| ตารางที่ 9 | จำนวนประชากรในชุมชนผู้มีรายได้น้อยในเมืองและเป็นผู้มีงานทำที่มีอายุตั้งแต่ 15 ปีขึ้นไป
จำแนกตามกลุ่มอายุ รายได้เฉลี่ยต่อสัปดาห์ และเพศ ภาคใต้ |
| ตารางที่ 10 | จำนวนประชากรในชุมชนผู้มีรายได้น้อยในเมืองที่มีอายุตั้งแต่ 15 ปีขึ้นไป จำแนกตาม
กลุ่มอายุ เหตุผลที่ไม่ทำงาน และเพศ ภาคใต้ |

ตารางสถิติในรูปแบบ Format Excel (ต่อ)

- | | |
|-------------|--|
| ตารางที่ 11 | จำนวนประชากรในชุมชนผู้มีรายได้น้อยในเมือง จำแนกตามกลุ่มอายุ สถานที่เกิด และเพศ ภาคใต้ |
| ตารางที่ 12 | จำนวนประชากรในชุมชนผู้มีรายได้น้อยในเมือง จำแนกตามสถานที่เกิด ระยะเวลาที่อยู่ในชุมชนนี้ และเพศ ภาคใต้ |
| ตารางที่ 13 | จำนวนประชากรในชุมชนผู้มีรายได้น้อยในเมืองและเป็นผู้ย้ายถิ่นภายใน 4 ปี จำแนกตามสถานที่อยู่สุดท้ายก่อนย้ายเข้ามาอยู่ในชุมชนที่อยู่ปัจจุบัน และกลุ่มอายุ ภาคใต้ |
| ตารางที่ 14 | จำนวนประชากรในชุมชนผู้มีรายได้น้อยในเมืองและเป็นผู้ย้ายถิ่น จำแนกตามสถานที่อยู่สุดท้ายก่อนย้าย และเหตุผลของการย้ายถิ่น ภาคใต้ |
| ตารางที่ 15 | จำนวนประชากรในชุมชนผู้มีรายได้น้อยในเมืองที่ย้ายถิ่นที่มีอายุตั้งแต่ 15 ปีขึ้นไป จำแนกตามกลุ่มอายุ และอาชีพก่อนย้ายเข้ามาอยู่ในชุมชน ภาคใต้ |
| ตารางที่ 16 | จำนวนประชากรในชุมชนผู้มีรายได้น้อยในเมือง จำแนกตามลักษณะการมีชื่อในทะเบียนบ้าน และกลุ่มอายุ ภาคใต้ |
| ตารางที่ 17 | จำนวนสตรีเคยสมรสในชุมชนผู้มีรายได้น้อยในเมืองที่มีอายุตั้งแต่ 13 ปีขึ้นไป จำแนกตามกลุ่มอายุ และจำนวนบุตรที่มีชีวิต ภาคใต้ |
| ตารางที่ 18 | จำนวนสตรีเคยสมรสในชุมชนผู้มีรายได้น้อยในเมืองที่มีอายุตั้งแต่ 13-59 ปี และมีบุตรอายุ 0-5 ปี จำแนกตามกลุ่มอายุ และผู้ดูแลบุตร ภาคใต้ |
| ตารางที่ 19 | จำนวนและร้อยละของหัวหน้าครัวเรือนในชุมชนผู้มีรายได้น้อยในเมืองที่ตอบว่าในครัวเรือนมีเด็กอายุ 0-5 ปี และไม่ใช้บุตรของหญิงเคยสมรสในครัวเรือน จำแนกตามผู้ดูแลเด็ก ภาคใต้ และจังหวัด |
| ตารางที่ 20 | จำนวนประชากรในชุมชนผู้มีรายได้น้อยในเมืองที่ตอบสัมภาษณ์ด้วยตนเองที่มีอายุตั้งแต่ 13 ปีขึ้นไป จำแนกตามกลุ่มอายุ การเคยได้ยินเรื่องโรคเอดส์ การรู้และเข้าใจเกี่ยวกับโรคเอดส์ และเพศ ภาคใต้ |

ตารางสถิติในรูปแบบ Format Excel (ต่อ)

- ตารางที่ 21 จำนวนประชากรในชุมชนผู้มีรายได้น้อยในเมืองอายุ 6 -24 ปี จำแนกตามกิจกรรมการใช้เวลารว่างอันดับแรก กลุ่มอายุ และเพศ ภาคใต้
- ตารางที่ 22 จำนวนประชากรในชุมชนผู้มีรายได้น้อยในเมืองที่ตอบสัมภาษณ์ด้วยตนเอง ที่มีอายุตั้งแต่ 13 ปีขึ้นไป จำแนกตามกลุ่มอายุ การติดตามและแหล่งของข่าวสาร อันดับแรก ภาคใต้
- ตารางที่ 23 จำนวนประชากรในชุมชนผู้มีรายได้น้อยในเมืองที่ตอบสัมภาษณ์ด้วยตนเอง ที่มีอายุตั้งแต่ 13 ปีขึ้นไป จำแนกตามกลุ่มอายุ การติดตามข่าวสารเกี่ยวกับการพัฒนาอาชีพ/การงาน และเพศ ภาคใต้
- ตารางที่ 24 จำนวนประชากรผู้มีรายได้น้อยในเมืองที่ตอบสัมภาษณ์ด้วยตนเองที่มีอายุตั้งแต่ 13 ปีขึ้นไป จำแนกตามกลุ่มอายุ การเป็นสมาชิกกลุ่ม และประเภทกลุ่มอันดับแรก ภาคใต้
- ตารางที่ 25 จำนวนประชากรในชุมชนผู้มีรายได้น้อยในเมืองที่ตอบสัมภาษณ์ด้วยตนเอง ที่มีอายุตั้งแต่ 13 ปีขึ้นไป จำแนกตามกลุ่มอายุ การทราบเกี่ยวกับการจัดทำบัญชีครัวเรือน แหล่งที่ทราบ และการจัดทำบัญชีครัวเรือน ภาคใต้
- ตารางที่ 26 จำนวนและร้อยละของครัวเรือนในชุมชนผู้มีรายได้น้อยในเมือง จำแนกตามลักษณะของที่อยู่อาศัย การได้มาของที่อยู่อาศัย สถานภาพการครอบครองที่อยู่อาศัย ภาคใต้ และจังหวัด
- ตารางที่ 27 จำนวนและร้อยละของครัวเรือนในชุมชนผู้มีรายได้น้อยในเมือง จำแนกตามการใช้ส้วม ภาคใต้ และจังหวัด
- ตารางที่ 28 จำนวนและร้อยละของครัวเรือนในชุมชนผู้มีรายได้น้อยในเมือง จำแนกตามแหล่งที่มาของน้ำดื่ม และน้ำใช้ ภาคใต้ และจังหวัด
- ตารางที่ 29 จำนวนและร้อยละของครัวเรือนในชุมชนผู้มีรายได้น้อยในเมือง จำแนกตามวิธีการกำจัดขยะ และท่อ/ทางระบายน้ำทิ้ง ภาคใต้ และจังหวัด
- ตารางที่ 30 จำนวนครัวเรือนในชุมชนผู้มีรายได้น้อยในเมือง จำแนกตามการมีจำนวน และประเภทเครื่องใช้ในครัวเรือน ภาคใต้

ตารางสถิติในรูปแบบ Format Excel (ต่อ)

- ตารางที่ 31 จำนวนและร้อยละของครัวเรือนในชุมชนผู้มีรายได้น้อยในเมือง จำแนกตามเชื้อเพลิงที่ใช้ในการประกอบอาหาร ภาคใต้ และจังหวัด
- ตารางที่ 32 จำนวนครัวเรือนในชุมชนผู้มีรายได้น้อยในเมือง จำแนกตามค่าใช้จ่ายในการเช่าบ้าน / ที่ดินต่อเดือน และสถานภาพการครอบครองที่อยู่อาศัย ภาคใต้
- ตารางที่ 33 จำนวนครัวเรือนในชุมชนผู้มีรายได้น้อยในเมือง จำแนกตามรายได้สุทธิของครัวเรือนต่อเดือน การเป็นหนี้ และจำนวนเงินที่เป็นหนี้ ภาคใต้
- ตารางที่ 34 จำนวนและร้อยละของครัวเรือนในชุมชนผู้มีรายได้น้อยในเมือง จำแนกตามการเป็นหนี้ และวัตถุประสงค์ของการกู้ยืมหรือสาเหตุที่เป็นหนี้อันดับแรก ภาคใต้ และจังหวัด
- ตารางที่ 35 จำนวนครัวเรือนในชุมชนผู้มีรายได้น้อยในเมืองที่มีหนี้สิน (เป็นเงินสด) จำแนกตามรายได้สุทธิของครัวเรือนต่อเดือน และแหล่งของหนี้สินที่กู้ยืม ภาคใต้
- ตารางที่ 36 จำนวนครัวเรือนในชุมชนผู้มีรายได้น้อยในเมือง จำแนกตามรายได้สุทธิของครัวเรือนต่อเดือน และประเภทของค่าใช้จ่ายต่อเดือนอันดับแรก ภาคใต้
- ตารางที่ 37 จำนวนและร้อยละของครัวเรือนในชุมชนผู้มีรายได้น้อยในเมืองที่ตอบข้อปัญหาสำคัญที่มีในชุมชน จำแนกตามจำนวนครัวเรือน ประเภทของปัญหา ภาคใต้ และจังหวัด
- ตารางที่ 38 จำนวนและร้อยละของครัวเรือนในชุมชนผู้มีรายได้น้อยในเมืองที่ตอบสัมภาษณ์ว่าในชุมชนที่อาศัยต้องการความช่วยเหลือ จำแนกตามจำนวนครัวเรือน ความช่วยเหลือที่ต้องการ ภาคใต้ และจังหวัด