

การสำรวจลักษณะทางประชากรและสังคม  
ของชุมชนผู้มีรายได้น้อยในเมือง พ.ศ.2549  
ใน 3 จังหวัดภาคตะวันออกเฉียงเหนือ

THE CHARACTERISTICS OF POPULATION  
AND SOCIAL IN POOR COMMUNITIES SURVEY 2006  
IN 3 PROVINCES OF NORTHEASTERN REGION



S2047F4900000R05B1



สำนักงานสถิติแห่งชาติ  
กระทรวงเทคโนโลยีสารสนเทศและการสื่อสาร

NATIONAL STATISTICAL OFFICE  
MINISTRY OF INFORMATION AND COMMUNICATION TECHNOLOGY

**หน่วยงานที่เผยแพร่**

สำนักสถิติพยากรณ์  
สำนักงานสถิติแห่งชาติ  
ถนนหลานหลวง เขตป้อมปราบศัตรูพ่าย กทม. 10100  
โทร 0 2281 0333 ต่อ 1413  
โทรสาร 0 2281 6438  
ไปรษณีย์อิเล็กทรอนิกส์ : [binfopub@nso.go.th](mailto:binfopub@nso.go.th)

**Distributed by**

Statistical Forecasting Bureau  
National Statistical Office,  
Larn Luang Rd., Bangkok 10100, THAILAND  
Tel : +66 2281 0333 ext. 1413  
Fax : +66 2281 6438  
E-mail : [binfopub@nso.go.th](mailto:binfopub@nso.go.th)

**ปีที่พิมพ์**

2550

**Published**

2007

**ISBN**

974-11-2735-9

## คำนำ

สำนักงานสถิติแห่งชาติ ได้ดำเนินการสำรวจลักษณะทางประชากรและสังคมของชุมชนผู้มีรายได้น้อยในเมือง พ.ศ. 2549 เป็นครั้งแรก และได้เคยดำเนินการสำรวจในลักษณะเดียวกัน คือ การสำรวจลักษณะทางประชากรและสังคมของชุมชนแออัดมาแล้ว 2 ครั้ง ในปี 2537 ในกรุงเทพมหานคร และปี 2541 ในจังหวัดปริมณฑล และภาคต่าง ๆ

ปี พ.ศ. 2549 ได้ปรับนิยามและเปลี่ยนขอบข่ายการสำรวจไปจากเดิมที่สำรวจเฉพาะชุมชนแออัด เป็นการสำรวจ “ชุมชนผู้มีรายได้น้อยในเมือง” โดยจะครอบคลุมทั้งชุมชนแออัด ชุมชนเมือง และชุมชนชานเมือง และได้ใช้กรอบตัวอย่างการสำรวจ (Frame) ของการเคหะแห่งชาติ เป็นฐานในการสำรวจ เนื่องจากมีความครบถ้วน ทันสมัย และสอดคล้องกับสถานการณ์สังคมในปัจจุบัน มากกว่าหน่วยงานอื่น การสำรวจครั้งนี้เป็นการสำรวจชุมชนใน กรุงเทพมหานคร จังหวัดปริมณฑลและภาคต่าง ๆ ซึ่งในการเลือกตัวอย่างในการสำรวจระดับภาค ได้เลือกจังหวัดที่มีจำนวนชุมชนผู้มีรายได้น้อยในเมืองสามหรือสี่อันดับแรกของภาค และได้จังหวัดตัวอย่างรวมทั้งสิ้น 19 จังหวัด โดยเก็บรวบรวมข้อมูล จำนวนประชากร ลักษณะทางประชากร เศรษฐกิจและสังคมของผู้อาศัยอยู่ในชุมชน ตลอดจนลักษณะการอยู่อาศัย เศรษฐกิจในครัวเรือน ปัญหาและความช่วยเหลือที่ต้องการ ของครัวเรือนในชุมชน

รายงานผลการสำรวจเล่มนี้ เป็นรายงานฉบับสมบูรณ์ ซึ่งได้นำเสนอรายละเอียดข้อมูลดังกล่าวของประชากร และครัวเรือนในชุมชนผู้มีรายได้น้อยในเมืองของ 3 จังหวัดในภาคตะวันออกเฉียงเหนือ

สำนักงานสถิติแห่งชาติ

ธันวาคม 2549

## บทสรุปสำหรับผู้บริหาร

สำนักงานสถิติแห่งชาติ ดำเนินการสำรวจลักษณะทางประชากรและสังคมของชุมชนผู้มีรายได้น้อยในเมือง พ.ศ. 2549 เป็นครั้งแรก โดยได้เคยทำการสำรวจในลักษณะเดียวกัน คือ การสำรวจลักษณะทางประชากรและสังคมของชุมชนแออัดมาแล้ว 2 ครั้ง ในปี 2537 ในกรุงเทพมหานคร และปี 2541 ในจังหวัดปริมณฑล และภาคต่าง ๆ

ในปี 2549 ได้ปรับนิยามและเปลี่ยนขอบข่ายของการสำรวจไปจากเดิมที่สำรวจเฉพาะชุมชนแออัด เป็นสำรวจ “ชุมชนผู้มีรายได้น้อยในเมือง” โดยครอบคลุมทั้ง ชุมชนแออัด ชุมชนเมือง และชุมชนชานเมือง โดยใช้กรอบตัวอย่างของการเคหะแห่งชาติ ทำการสำรวจชุมชนในกรุงเทพมหานคร จังหวัดปริมณฑล และภาคต่าง ๆ โดยเลือกจังหวัดที่มีจำนวนชุมชนผู้มีรายได้น้อยในเมืองมากเป็นอันดับแรกถึงอันดับสามหรือสี่ของภาค และได้จังหวัดตัวอย่างรวมทั้งสิ้น 19 จังหวัด ในการสำรวจครั้งนี้ได้เก็บรวบรวมข้อมูล จำนวนประชากร ลักษณะทางประชากร เศรษฐกิจและสังคมของผู้อาศัยอยู่ในชุมชน ตลอดจนลักษณะการอยู่อาศัย เศรษฐกิจในครัวเรือน ปัญหาและความช่วยเหลือที่ครัวเรือนในชุมชนต้องการ

### ลักษณะประชากร

#### โครงสร้างทางอายุและเพศ

ประชากรที่อาศัยอยู่ในชุมชนผู้มีรายได้น้อยในเมือง 3 จังหวัด ของภาคตะวันออกเฉียงเหนือ มีจำนวนประมาณ 162,242 คน เป็นเพศชาย 75,617 คน และเป็นเพศหญิง 86,625 คน เมื่อพิจารณาเป็นกลุ่มอายุ พบว่า ประชากรกลุ่มวัยทำงาน (25-59 ปี) มีจำนวนมากที่สุด ร้อยละ 48.9 รองลงมา เป็นกลุ่มวัยเด็ก (6-14 ปี) ร้อยละ 15.4 กลุ่มผู้สูงอายุ (60 ปีขึ้นไป) ร้อยละ 14.8 กลุ่มเยาวชน (15-24 ปี) ร้อยละ 13.1 และกลุ่มวัยเด็กที่มีอายุ 0-5 ปี มีเพียงร้อยละ 7.8 เท่านั้น หากพิจารณาเปรียบเทียบเพศและกลุ่มอายุ พบว่า เพศชายในกลุ่ม 6-14 ปี มีสัดส่วนสูงกว่าเพศหญิง ในขณะที่เพศหญิงในกลุ่มผู้สูงอายุ 60 ปีขึ้นไป มีสัดส่วนสูงกว่าเพศชาย

#### การศึกษาที่สำเร็จ

ประชากรในชุมชนที่มีอายุ 6 ปีขึ้นไปเป็นผู้ที่มีการศึกษา ร้อยละ 96.4 โดยส่วนใหญ่สำเร็จการศึกษาในระดับก่อนประถมศึกษา (ร้อยละ 40.0) ระดับมัธยมศึกษาและระดับประถมศึกษา ประมาณร้อยละ 24.0 และระดับอุดมศึกษา (ร้อยละ 7.6) เพศชายมีสัดส่วนของผู้มีการศึกษาสูงกว่าเพศหญิง (ร้อยละ 97.8 และ 95.2 ตามลำดับ) เกือบทุกจังหวัดมีผู้มีการศึกษาใกล้เคียงกันประมาณร้อยละ 96.0 ผู้ที่มีการศึกษาในแต่ละจังหวัดส่วนใหญ่จบการศึกษาในระดับก่อนประถมศึกษา ระดับประถมศึกษา และระดับมัธยมศึกษา

#### การศึกษาปัจจุบัน

การศึกษาปัจจุบันของประชากรที่มีอายุ 6-24 ปี พบว่า เป็นผู้ที่กำลังเรียน ร้อยละ 72.8 เป็นผู้ที่ไม่ได้เรียน ร้อยละ 27.2 โดยมีเหตุผลที่ไม่ได้เรียน คือ เรียนจบการศึกษาแล้ว (ร้อยละ 63.3) รองลงมาได้แก่ ไม่มีเงินเรียน (ร้อยละ 25.7) ป่วยหรือพิการ (ร้อยละ 1.3) สำหรับเหตุผลที่ไม่ได้เรียนเนื่องจากไม่มีเงินเรียน พบมากที่สุดที่ นครราชสีมา (ร้อยละ 28.2) ในขณะที่ป่วยหรือพิการ พบว่า อุบลราชธานีมีสัดส่วนสูงกว่าทุกจังหวัด คือ ร้อยละ 2.7

#### อาชีพและรายได้

จากการสำรวจการทำงานในรอบ 7 วันก่อนวันสัมภาษณ์ของประชากรในชุมชนที่มีอายุตั้งแต่ 15 ปีขึ้นไป พบว่า เป็นผู้ที่ทำงาน ร้อยละ 64.0 สำหรับอาชีพ 5 อันดับแรก ของประชากรในชุมชน ได้แก่ ค้าขาย พนักงานบริษัท/ห้างร้าน/ร้านค้า รับจ้างทั่วไป ลูกจ้าง (รายวัน/รายชิ้นงาน) และข้าราชการ/พนักงานรัฐวิสาหกิจ

รายได้สุทธิเฉลี่ยต่อสัปดาห์ของประชากรในชุมชน ส่วนใหญ่ เป็นผู้ที่ทำงานมีรายได้เฉลี่ยน้อยกว่า 1,501 บาทต่อสัปดาห์ (ร้อยละ 76.9) รองลงมา มีรายได้เฉลี่ย 1,501-3,000 บาทต่อสัปดาห์ (ร้อยละ 17.8) 3,001-6,000 บาทต่อสัปดาห์ (ร้อยละ 4.0) และรายได้เฉลี่ยสูงกว่า 6,001 บาทขึ้นไป มีร้อยละ 1.3 ส่วนใหญ่เพศหญิงมีรายได้เฉลี่ยน้อยกว่า 1,501 บาทต่อสัปดาห์ ในขณะที่เพศชายส่วนใหญ่มีรายได้เฉลี่ย 1,501-3,000 บาท และ 3,001-6,000 บาทต่อสัปดาห์ เมื่อพิจารณาในรายจังหวัด พบว่า มีลักษณะเหมือนภาพรวม

## สถานที่เกิด

ประชากรในชุมชนฯ เป็นผู้ที่เกิดนอกชุมชนที่อยู่ปัจจุบัน ร้อยละ 50.1 เกิดในชุมชนที่อยู่ปัจจุบัน ร้อยละ 49.7 และเกิดต่างประเทศ ร้อยละ 0.2 หากพิจารณาเป็นรายจังหวัด ส่วนใหญ่เป็นผู้ที่เกิดในชุมชนที่อยู่ปัจจุบันเกินกว่าร้อยละ 50 ยกเว้น นครราชสีมา ที่คนส่วนใหญ่เกิดนอกชุมชนที่อยู่ปัจจุบัน (ร้อยละ 56.7) เกินกว่าร้อยละ 60 ของประชากรในกลุ่มอายุ 0-14 ปี และ 15-19 ปี ส่วนใหญ่เกิดในชุมชนที่อยู่ปัจจุบัน สำหรับกลุ่มอายุ 20 – 59 ปี และกลุ่มผู้สูงอายุ 60 ปีขึ้นไป ส่วนใหญ่เกิดนอกชุมชนที่อยู่ปัจจุบัน

## ผู้ย้ายถิ่น สถานที่อยู่สุดท้าย และเหตุผลที่ย้ายเข้ามาอยู่ในชุมชนฯ

ผู้ย้ายถิ่นในที่นี้ หมายถึง ผู้ที่อยู่ในชุมชนแห่งนี้ไม่เกิน 5 ปี ซึ่งพบว่า การย้ายถิ่นหรือการเคลื่อนย้ายระหว่างถิ่นต้นทางกับชุมชนที่อยู่ปัจจุบัน ส่วนใหญ่ประชากรร้อยละ 71.3 เป็นผู้ที่เคยอาศัยอยู่ในจังหวัดที่ชุมชนของตนเองตั้งอยู่ (จังหวัดที่อยู่ปัจจุบัน) ที่เหลือมาจากจังหวัดอื่น ๆ หรือต่างประเทศ (ร้อยละ 28.7) ประชากรในชุมชนฯ ที่ย้ายมาจากจังหวัดอื่น ส่วนใหญ่ ประมาณร้อยละ 10.0 เป็นผู้ที่เคยอาศัยอยู่ในชุมชนอื่นในเขตเทศบาล และส่วนหนึ่งก็เป็นผู้ที่ไม่เคยอยู่ในชุมชนผู้มีรายได้ น้อยมาก่อน สำหรับผู้ย้ายถิ่นที่ไม่เคยอาศัยอยู่ในชุมชนฯ มาก่อน พบที่ อุบลราชธานี สูงกว่าจังหวัดอื่น (ร้อยละ 18.9)

เหตุผลที่ย้ายเข้ามาอาศัยอยู่ในชุมชนที่อยู่ปัจจุบัน พบว่า ส่วนใหญ่ย้ายตามหัวหน้าหรือสมาชิกในครัวเรือนมากที่สุด (ร้อยละ 30.0) โดยส่วนใหญ่เป็นผู้ที่อาศัยอยู่ในจังหวัดที่ชุมชนแห่งนี้ตั้งอยู่ รองลงมา คือ ย้ายตามคู่สมรส (ร้อยละ 24.4) และย้ายเพื่อหางานทำ (ร้อยละ 17.2) ซึ่งเหตุผลนี้ส่วนใหญ่เป็นผู้ที่เคยอาศัยอยู่ในจังหวัดอื่น ๆ/ ต่างประเทศ

## ลักษณะครัวเรือน

### ลักษณะที่อยู่อาศัย และสถานภาพการครอบครองที่อยู่อาศัย

จำนวนครัวเรือนในชุมชนผู้มีรายได้ในเมืองของภาคตะวันออกเฉียงเหนือ มีจำนวนประมาณ 45,823 ครัวเรือน พบว่า สถานที่อยู่อาศัยส่วนใหญ่มีลักษณะ เป็นตึกทั้งหลัง (ร้อยละ 40.4) ครึ่งตึกครึ่งไม้ (ร้อยละ 36.9) เป็นไม้ทั้งหลัง (ร้อยละ 20.4) อีกประมาณร้อยละ 1.9 สร้างด้วยวัสดุไม่ถาวรในท้องถิ่น และวัสดุใช้แล้ว/เหลือใช้

สถานภาพการครอบครองที่อยู่อาศัยของครัวเรือนในชุมชน ส่วนใหญ่ เป็นเจ้าของบ้านในที่ดินตนเอง/ ที่ของญาติ/ที่สาธารณะ/ที่บุกรุก (ร้อยละ 70.7) รองลงมา เป็นบ้านเช่า/ห้องเช่า/ห้องแบ่งเช่า (ร้อยละ 20.4) และอยู่โดยไม่ต้องเสียค่าเช่า (ร้อยละ 4.7)

### การเป็นหนี้ วัตถุประสงค์ของการกู้ยืม จำนวนเงินที่เป็นหนี้ และแหล่งที่กู้ยืม

จำนวนครัวเรือนในชุมชนที่เป็นหนี้มี ร้อยละ 57.3 ขอนแก่น มีสัดส่วนของครัวเรือนที่เป็นหนี้สูงที่สุด (ร้อยละ 60.2) ในขณะที่นครราชสีมา มีครัวเรือนที่เป็นหนี้น้อยที่สุด (ร้อยละ 55.4) ผู้ที่เป็นหนี้ส่วนใหญ่กู้ยืมเงินเพื่อนำไปใช้จ่าย ในการอุปโภค – บริโภคในครัวเรือน ซึ่งเป็นสาเหตุเดียวกันในทุกจังหวัด รองลงมา คือ กู้เพื่อใช้ในการทำธุรกิจ และกู้ยืมเงิน เพื่อซื้อ/เช่าซื้อยานพาหนะ ตามลำดับ

ครัวเรือนในชุมชนที่เป็นหนี้ส่วนใหญ่ เป็นหนี้ 10,001 – 30,000 บาทมากที่สุด (ร้อยละ 31.1) รองลงมา คือ 5,000 – 10,000 บาท (ร้อยละ 18.7) และ 90,001 – 300,000 บาท (ร้อยละ 15.7) ตามลำดับ ส่วนครัวเรือนที่เป็นหนี้ ตั้งแต่ 300,001 บาทขึ้นไป มีเพียงร้อยละ 6.6

แหล่งที่กู้ยืมอันดับแรกของครัวเรือนในชุมชน ส่วนใหญ่ กู้ยืมจากบุคคลอื่นนอกครัวเรือน (ร้อยละ 29.8) รองลงมา คือ กองทุนหมู่บ้าน/ชุมชนเมือง (ร้อยละ 22.7) และธุรกิจการเงินที่ไม่ใช่ธนาคารพาณิชย์ (Non Bank) ร้อยละ 14.8

### ความช่วยเหลือที่ครัวเรือนในชุมชนต้องการ

ความช่วยเหลือที่ครัวเรือนในชุมชนฯ ต้องการ 5 อันดับแรก คือ การจัดหาแหล่งเงินทุนเพื่อประกอบอาชีพ (ร้อยละ 77.8) รองลงมา คือ การจัดหาแหล่งเงินกู้ดอกเบี้ยต่ำ (ร้อยละ 72.0) การหางานให้ทำ (ร้อยละ 67.7) การจัดตั้งกองทุน เพื่อการศึกษา (ร้อยละ 56.9) และจัดหาที่ดินเพื่ออยู่อาศัย/ทำกิน (ร้อยละ 52.2) ซึ่งความต้องการให้ช่วยเหลือของครัวเรือน ในแต่ละจังหวัดมีความต้องการเช่นเดียวกับภาพรวม

**คำนำ**

บทสรุปสำหรับผู้บริหาร

สารบัญแผนภูมิ

สารบัญตาราง

**บทที่ 1 บทนำ**

- \* ความเป็นมา
- \* วัตถุประสงค์
- \* ประโยชน์
- \* ขอบข่ายและคุ้มครอง
- \* ระเบียบวิธีและการดำเนินการสำรวจ
- \* ข้อมูลที่เก็บรวบรวม
- \* การเสนอผล
- \* คำนิยาม

**บทที่ 2 ระเบียบวิธีสถิติ**

- \* แผนการสุ่มตัวอย่าง
- \* วิธีการประมาณผล
- \* การประมวลผลข้อมูล
- \* การปัดตัวเลข

**บทที่ 3 ผลการสำรวจที่สำคัญ**

- \* ลักษณะโครงสร้างอายุและเพศ
- \* ระดับการศึกษา
- \* อาชีพในรอบสัปดาห์
- \* รายได้สุทธิเฉลี่ยต่อสัปดาห์
- \* สถานที่เกิด
- \* ประชากรในชุมชนที่เป็นผู้ย้ายถิ่น และสถานที่อยู่สุดท้ายก่อนย้ายเข้ามาอยู่ในชุมชนที่อยู่ปัจจุบัน
- \* เหตุผลที่ย้ายเข้ามาอยู่ในชุมชนที่อยู่ปัจจุบัน
- \* การดูแลบุตรของสตรีเคยสมรส
- \* กิจกรรมการใช้เวลาว่างอันดับแรกของเด็กและเยาวชนที่มีอายุ 6 - 24 ปี
- \* การจัดทำบัญชีครัวเรือน
- \* ลักษณะที่อยู่อาศัย และสภาพภาพการครอบครองที่อยู่อาศัย
- \* การเป็นหนี้และวัตถุประสงค์ของการกู้ยืม จำนวนเงินที่เป็นหนี้ และแหล่งที่มาของการกู้ยืม
- \* ความช่วยเหลือที่ครัวเรือนในชุมชนต้องการ

**ตารางสถิติ**

**ภาคผนวก**

- \* ลักษณะทางกายภาพของชุมชนผู้มีรายได้ในภาคตะวันออกเฉียงเหนือ
- \* จำนวนชุมชนผู้มีรายได้น้อยในเมือง ปี 2546-2548
- \* ตัวอย่างแบบสอบถาม

**คณะผู้จัดทำ CD-ROM**

หน่วยงานที่เผยแพร่

ตารางสถิติในรูปแบบ Format Excel

## สารบัญแผนภูมิ

- แผนภูมิ ก** ร้อยละของประชากรในชุมชนผู้มีรายได้น้อยในเมือง จำแนกตามกลุ่มอายุและเพศ ของจังหวัดในภาคตะวันออกเฉียงเหนือ
- แผนภูมิ ข** ร้อยละของประชากรในชุมชนผู้มีรายได้น้อยในเมืองที่มีอายุตั้งแต่ 15 ปีขึ้นไป จำแนกตามอาชีพ 5 อันดับแรก และเพศ ของจังหวัดในภาคตะวันออกเฉียงเหนือ
- แผนภูมิ ค** ร้อยละของประชากรในชุมชนผู้มีรายได้น้อยในเมือง จำแนกตามรายได้เฉลี่ยต่อสัปดาห์ และเพศ ของจังหวัดในภาคตะวันออกเฉียงเหนือ
- แผนภูมิ ง** ร้อยละของลักษณะที่อยู่อาศัยของครัวเรือนในชุมชนผู้มีรายได้น้อยในเมือง ของจังหวัดในภาคตะวันออกเฉียงเหนือ
- แผนภูมิ จ** ร้อยละของสถานภาพการครอบครองที่อยู่อาศัยของครัวเรือนในชุมชนผู้มีรายได้น้อยในเมือง ของจังหวัดในภาคตะวันออกเฉียงเหนือ

## สารบัญตาราง

- ตาราง 1** จำนวนและร้อยละของประชากรในชุมชนผู้มีรายได้น้อยในเมืองที่มีอายุตั้งแต่ 6 ปีขึ้นไป จำแนกตามระดับการศึกษาที่สำเร็จ และผู้ที่มีอายุ 6 – 24 ปี จำแนกตามการศึกษาปัจจุบัน เหตุผลที่ไม่ได้เรียนต่อและเพศ ของจังหวัดในภาคตะวันออกเฉียงเหนือ
- ตาราง 2** จำนวนและร้อยละของประชากรในชุมชนผู้มีรายได้น้อยในเมือง จำแนกตามกลุ่มอายุ สถานที่เกิด ของจังหวัดในภาคตะวันออกเฉียงเหนือ
- ตาราง 3** จำนวนและร้อยละของประชากรในชุมชนผู้มีรายได้น้อยในเมืองที่เป็นผู้ย้ายถิ่น จำแนกตามสถานที่อยู่สุดท้ายก่อนย้ายเข้ามาอยู่ในชุมชนที่อยู่ปัจจุบัน ของจังหวัดในภาคตะวันออกเฉียงเหนือ
- ตาราง 4** จำนวนและร้อยละของประชากรในชุมชนผู้มีรายได้น้อยในเมืองที่เป็นผู้ย้ายถิ่น จำแนกตามสถานที่อยู่สุดท้ายก่อนย้ายเข้ามาอยู่ในชุมชนที่อยู่ปัจจุบัน และเหตุผลที่ย้ายเข้ามาอยู่ ของจังหวัดในภาคตะวันออกเฉียงเหนือ
- ตาราง 5** จำนวนและร้อยละของสตรีเคยสมรสในชุมชนผู้มีรายได้น้อยในเมืองที่มีอายุตั้งแต่ 13 ปีขึ้นไป และมีบุตรคนสุดท้ายอายุ 0 – 5 ปี จำแนกตามผู้ดูแล ของจังหวัดในภาคตะวันออกเฉียงเหนือ
- ตาราง 6** จำนวนและร้อยละของประชากรในชุมชนผู้มีรายได้น้อยในเมืองที่มีอายุ 6 - 24 ปี จำแนกตามกิจกรรมการใช้เวลาว่างอันดับแรก ของจังหวัดในภาคตะวันออกเฉียงเหนือ
- ตาราง 7** จำนวนและร้อยละของประชากรในชุมชนผู้มีรายได้น้อยในเมืองที่ตอบสัมภาษณ์ด้วยตนเอง ที่มีอายุตั้งแต่ 13 ปีขึ้นไป เกี่ยวกับการจัดทำบัญชีครัวเรือน ของจังหวัดในภาคตะวันออกเฉียงเหนือ
- ตาราง 8** จำนวนและร้อยละของครัวเรือนในชุมชนผู้มีรายได้น้อยในเมืองที่เป็นหนี้ จำแนกตามวัตถุประสงค์ของการกู้ยืม (อันดับแรก) จำนวนเงินที่เป็นหนี้ และแหล่งที่มาของการกู้ยืม (อันดับแรก) ของจังหวัดในภาคตะวันออกเฉียงเหนือ
- ตาราง 9** จำนวนและร้อยละของครัวเรือนในชุมชนผู้มีรายได้น้อยในเมือง จำแนกตามความช่วยเหลือที่ครัวเรือนต้องการ ของจังหวัดในภาคตะวันออกเฉียงเหนือ



# บทที่ 1

## บทนำ

### 1.1 ความเป็นมา

สำนักงานสถิติแห่งชาติ ได้เคยจัดทำการศึกษาสำรวจลักษณะทางประชากรและสังคมของชุมชนแออัดมาแล้ว 2 ครั้ง คือ ในปี พ.ศ. 2537 และ พ.ศ. 2541 โดยในปี พ.ศ. 2537 ได้ดำเนินการสำรวจในกรุงเทพมหานครเป็นครั้งแรก และในปี พ.ศ. 2541 เป็นการสำรวจในจังหวัดปริมณฑลและภาคต่าง ๆ โดยใช้กรอบตัวอย่างจากการเคหะแห่งชาติ ซึ่งในการเลือกตัวอย่างในการสำรวจระดับภาค ได้เลือกจังหวัดที่มีจำนวนชุมชนแออัดมากสามอันดับแรกของแต่ละภาค

สำหรับปี พ.ศ. 2549 ได้ปรับนิยามและเปลี่ยนขอบข่ายการสำรวจไปจากเดิมที่สำรวจเฉพาะชุมชนแออัด เป็นการสำรวจ “ชุมชนผู้มีรายได้น้อยในเมือง” โดยจะครอบคลุมทั้งชุมชนแออัด ชุมชนเมือง และชุมชนชานเมือง เนื่องจากการพัฒนาประเทศทำให้เกิดแรงงานเคลื่อนย้ายเข้าสู่แหล่งงาน เช่น เมืองและเขตโรงงานทั่วประเทศ และก่อให้เกิดการขยายตัวของชุมชนเพิ่มขึ้น ควบคู่กับปัญหาที่อยู่อาศัย สภาพแวดล้อมทั้งทางด้านเศรษฐกิจและสังคม จึงเกิดชุมชนหลายลักษณะ ในการสำรวจครั้งนี้ ได้จำแนกชุมชนตามกรอบตัวอย่างของการเคหะแห่งชาติ ซึ่งชุมชนในความหมายของเทศบาลก็ต่างไปจากชุมชนของการเคหะแห่งชาติ แต่ก็มีบางชุมชนซ้อนกันอยู่ ผู้ต้องการศึกษาสามารถตรวจสอบได้จากแหล่งข้อมูลดังกล่าว

## 1.2 วัตถุประสงค์

1. เพื่อศึกษาข้อมูล ลักษณะทางประชากร การศึกษา การทำงาน การย้ายถิ่น การดูแลเด็กเล็ก ความรู้ความเข้าใจเกี่ยวกับโรคเอดส์ และเพศสัมพันธ์ในวัยรุ่น
2. เพื่อศึกษาลักษณะการอยู่อาศัยของครัวเรือนในชุมชน เกี่ยวกับลักษณะของที่อยู่อาศัย การได้มาและการครอบครองที่อยู่อาศัย ตลอดจนการมีและการใช้สาธารณูปโภค
3. เพื่อศึกษาข้อมูลด้านเศรษฐกิจและสังคม ตลอดจนปัญหาและความช่วยเหลือที่ต้องการของชุมชนผู้มีรายได้น้อยในเมือง

## 1.3 ประโยชน์

1. เพื่อให้ได้ภาพรวมของลักษณะชุมชนผู้มีรายได้น้อยในเมืองสำหรับนำไปใช้เป็นแนวทางในการวางแผนพัฒนาชุมชนผู้มีรายได้น้อยในเมือง ทั้งของภาครัฐและหน่วยงานที่เกี่ยวข้อง
2. เพื่อนำไปใช้ในการวางแผนปรับปรุงคุณภาพชีวิตของผู้ที่อยู่ในชุมชนผู้มีรายได้น้อยในเมือง ทั้งด้านเศรษฐกิจ สังคม ตลอดจนการได้รับบริการที่จำเป็นพื้นฐานต่าง ๆ ของรัฐ

#### 1.4 ขอบข่ายและคุ่มรวม

ขอบข่ายและคุ่มรวมของการสำรวจ คือ ประชากรที่อาศัยอยู่ในครัวเรือนส่วนบุคคลที่ตั้งอยู่ในชุมชนแออัด ชุมชนเมือง และชุมชนชานเมือง ของ 19 จังหวัด ต่อไปนี้คือ

1. กรุงเทพมหานคร
2. ปริมาณพล คือ นครปฐม นนทบุรี ปทุมธานี สมุทรปราการ และสมุทรสาคร
3. ภาคกลาง คือ ฉะเชิงเทรา ชลบุรี ระยองและสระบุรี
4. ภาคเหนือ คือ เชียงราย เชียงใหม่ และนครสวรรค์
5. ภาคตะวันออกเฉียงเหนือ คือ ขอนแก่น นครราชสีมา และอุบลราชธานี
6. ภาคใต้ คือ ตรัง ภูเก็ต และสงขลา

#### 1.5 ระเบียบวิธีและการดำเนินการสำรวจ

ใช้ระเบียบวิธีการสำรวจด้วยตัวอย่าง (Sample Survey Method) โดยแผนการสุ่มตัวอย่างที่ใช้เป็นแบบ Stratified Two-Stage Sampling

ในการสำรวจครั้งนี้ จะใช้วิธีการส่งเจ้าหน้าที่ของสำนักงานสถิติแห่งชาติออกไปสัมภาษณ์ครัวเรือนที่เลือกเป็นตัวอย่าง โดยจะได้มีการประสานกับผู้นำชุมชน และเจ้าหน้าที่ของสถาบันพัฒนาองค์กรชุมชน ก่อนเข้าไปปฏิบัติงานเก็บรวบรวมข้อมูล ในระหว่างวันที่ 13 – 22 พฤษภาคม 2549

## 1.6 ข้อมูลที่เก็บรวบรวม

1. ลักษณะทั่วไปของสมาชิกในครัวเรือน ได้แก่ เพศ อายุ ศาสนา สถานภาพสมรส การศึกษา การทำงาน อาชีพ

2. การย้ายถิ่น ได้แก่ สถานที่เกิด ระยะเวลาที่อยู่ในชุมชน เหตุผลที่ย้ายเข้ามาอยู่ในชุมชน

3. การดูแลเด็กเล็ก (0 - 5 ปี) ในครัวเรือน ความรู้ความเข้าใจเรื่องโรคเอดส์ และเพศสัมพันธ์ของเยาวชน (13 - 24 ปี)

4. กิจกรรมของสมาชิกในครัวเรือน ได้แก่ การใช้เวลาว่างของเด็กและเยาวชน การติดตามข่าวสาร การเป็นสมาชิกกลุ่มในชุมชน การทำบัญชีครัวเรือน

5. ลักษณะที่อยู่อาศัย การได้มา สถานภาพการครอบครอง การใช้เชื้อเพลิงและสาธารณูปโภค และสิ่งของที่ครัวเรือนเป็นเจ้าของ (Wealth Index)

6. เศรษฐกิจในครัวเรือน ได้แก่ รายได้สุทธิของครัวเรือน หนี้สิน แหล่งเงินกู้

7. ปัญหา และความช่วยเหลือที่ชุมชนต้องการ

## 1.7 การเสนอผล

จัดทำรายงานผลการสำรวจ ดังนี้

1. รายงานผลเบื้องต้น
2. รายงานผลฉบับสมบูรณ์
  - ฉบับกรุงเทพมหานคร
  - ฉบับจังหวัดปริมณฑล
  - ฉบับจังหวัดในภูมิภาค

## 1.8 คำนิยาม

### 1) ชุมชนผู้มีรายได้น้อยในเมือง

โครงการสำรวจลักษณะทางประชากรและสังคมของชุมชนผู้มีรายได้น้อยในเมือง พ.ศ. 2549 (สช.49) มีขอบข่ายการสำรวจครอบคลุมชุมชน 3 ประเภท คือ ชุมชนแออัด ชุมชนเมือง และชุมชนชานเมือง ตามนิยามการสำรวจของการเคหะแห่งชาติ ดังนี้

**ชุมชนแออัด** หมายถึง บริเวณพื้นที่ ที่ส่วนใหญ่มีที่อยู่อาศัยอย่างหนาแน่น ไร้ระเบียบและขาดทรวดทอทรน ประชาชนอยู่กันอย่างแออัด หรือที่อาศัยอยู่ร่วมกัน โดยมีความสัมพันธ์ทางสังคม ซึ่งมีสภาพแวดล้อมไม่เหมาะสม อันอาจเป็นอันตรายต่อสุขภาพ อนามัย และความปลอดภัยของผู้อยู่อาศัย และมีปัญหาทั้งในด้านเศรษฐกิจ สังคม และความมั่นคงในการอยู่อาศัย

**ชุมชนเมือง** หมายถึง บริเวณพื้นที่ที่มีการอยู่อาศัยค่อนข้างหนาแน่น ลักษณะการอยู่อาศัยส่วนใหญ่มักเป็นบ้านและที่ดินของตนเอง หรือ บ้านของตนเองที่ดินเช่า สภาพด้านกายภาพและระบบสาธารณูปโภคค่อนข้างดี ประชากรส่วนใหญ่ประกอบอาชีพที่เป็นทางการ

**ชุมชนชานเมือง** หมายถึง ชุมชนที่มีการตั้งบ้านเรือนกระจายตามที่ทำกินเป็นกลุ่ม ๆ ประชากรส่วนใหญ่ประกอบอาชีพเกษตรกรรม หรืออาชีพต่อเนื่องที่สัมพันธ์กับเกษตรกรรม สภาพบ้านเรือนค่อนข้างทรุดโทรมแต่ยังไม่หนาแน่น ขาดระบบสาธารณูปโภคที่ดี

ทั้งนี้ในการสำรวจความเป็นชุมชนผู้มีรายได้น้อยของการเคหะแห่งชาติ ได้กำหนดนิยามลักษณะชุมชน และขนาดของชุมชนที่สำรวจไว้ดังนี้

### ลักษณะชุมชนที่สำรวจ

การพิจารณาว่าชุมชนไหนอยู่ในข่ายที่จะสำรวจ อาจดูได้จากลักษณะต่าง ๆ ดังนี้ (ซึ่งควรจะมีอย่างน้อย 2 ข้อ)

1. **สภาพด้านกายภาพ** บ้านเรือนหนาแน่น สภาพบ้านเป็นที่อยู่ของผู้มีรายได้น้อย เช่น หลังเล็ก ไม่มั่นคง ทรุดโทรม ถนนทางเท้า ทางเดินแคบ เป็นทางไม้ ทางปูน น้ำขังไม่มีทางระบายน้ำ
2. **สภาพการอยู่อาศัย** อาศัยอยู่ในที่ไม่ใช่ของตนเอง เช่น ที่สาธารณะ ที่เช่ารัฐ ที่เช่าเอกชน ที่รื้อน้ำ เจึงเขา ฯลฯ (ส่วนใหญ่จะสัมพันธ์กับสภาพด้านกายภาพ ตามข้อ 1)

3. **ลักษณะอาชีพ** ส่วนใหญ่เป็นอาชีพที่ไม่เป็นทางการ เช่น รับจ้างทั่วไป ค้าขายหาบเร่ แผงลอย รับงานมาทำที่บ้าน ฯลฯ (อาจมีเครื่องมือทำกินวางให้เห็น เช่น รถเข็น เฟิงทำงาน รถชาเล้ง)

4. **ความสัมพันธ์ทางสังคม** คนที่อยู่อาศัยรู้สึกว่าเป็นชุมชนเดียวกัน มีกิจกรรมต่าง ๆ ร่วมกัน เช่น ทำบุญประเพณี กิจกรรมพัฒนา ฯลฯ ซึ่งขอบเขตการเป็นชุมชนสามารถดูได้จากความสัมพันธ์ เช่น พื้นที่บริเวณถนน 2 สาย ซึ่งอาจเป็นชุมชนเดียวกันทางกายภาพ แต่คนที่อยู่อาจนับว่าเป็นชุมชนเดียวกัน เฉพาะผู้ที่อยู่หลังตึกแถว (ไม่นับรวมผู้อยู่ตึกแถว) เป็นต้น

แต่อย่างไรก็ตาม ในพื้นที่เมืองต่าง ๆ จะมีกำหนด “ชุมชน” ไม่เหมือนกัน เทศบาลส่วนใหญ่ จะแบ่งชุมชนโดยพื้นที่ ซึ่งมีลักษณะการอยู่อาศัยหลากหลาย ทั้งที่เป็นตึกแถว อาคารพาณิชย์ ชุมชนแออัด บ้านเล็ก ๆ ที่เป็นที่อยู่ของผู้มีรายได้น้อย เช่น บางชุมชนมีบ้าน 500 หลัง แต่เป็นชุมชนผู้มีรายได้น้อยที่ผู้อยู่อาศัย รู้สึกว่าเป็นชุมชนเดียวกันเฉพาะที่อยู่ในที่เช่าหลังตึกแถว ประมาณ 100 หลัง ในการสำรวจจะสำรวจเฉพาะชุมชนที่มีรายได้น้อย 100 หลัง แต่ก็ได้เก็บข้อมูลชุมชนตามที่เทศบาลแบ่งประกอบกันด้วย

### ขนาดชุมชนที่สำรวจ

เกณฑ์การเป็นชุมชนในส่วนของขนาดชุมชน ควรจะมีการอยู่อาศัย 15 หลังคาเรือนขึ้นไป แต่ในกรณีที่มีกลุ่มบ้านย่อย ๆ ซึ่งมีสภาพเป็นที่อยู่อาศัยของคนจนในเมืองหรือผู้มีรายได้น้อย เช่น ที่บุกรุกหลังตึก ริมนคลอง ริมหางรถไฟ บ้านแถวให้เช่า ฯลฯ แม้จำนวนจะไม่ถึง 15 หลังคาเรือน ก็ให้สำรวจและบันทึกแบบสำรวจ ข้อมูลชุมชนด้วย เพื่อจะได้เห็นภาพรวมเกี่ยวกับการอยู่อาศัยของผู้มีรายได้น้อยในเมืองนั้นทั้งหมด สำหรับชุมชนที่มีข้อมูลเดิมอยู่แล้วบางส่วนให้มีการสอบถามข้อมูลใหม่ เพราะข้อมูลจะมีการเปลี่ยนแปลง (อาจมีการขยาย ขอบเขตการนับเป็นชุมชนแตกต่างกัน มีการย้ายไปแล้วบางส่วน ฯลฯ)

## 2) อายุ

หมายถึง อายุเต็มปีบริบูรณ์นับถึงวันคล้ายวันเกิดครั้งสุดท้าย

## 3) สถานภาพสมรส

หมายถึง ความผูกพันระหว่างชายกับหญิงในการเป็นสามีภรรยา แบ่งได้ดังนี้

1. **โสด** ได้แก่ ผู้ที่ยังไม่เคยสมรส
2. **สมรส** ได้แก่ ผู้ที่อยู่ร่วมกันฉันท์สามีภรรยาไม่ว่าจะได้ทำการสมรสกันถูกต้องตามกฎหมายหรือไม่ก็ตาม และแม้ว่าระหว่างไปทำการสำรวจทั้งสามีและภรรยาจะไม่ได้อยู่ด้วยกัน แต่ยังคงมีความสัมพันธ์ฉันท์สามีภรรยากันอยู่ เช่น สามีไปทำงานต่างจังหวัดหรือไปทำงานต่างประเทศก็ถือว่ายังสมรสกันอยู่
3. **หม้าย/ม่าย** ได้แก่ ผู้ที่คู่สมรสได้ตายไปแล้ว และขณะนี้ยังไม่ได้สมรสใหม่
4. **หย่า** ได้แก่ สามีภรรยาที่หย่ากันโดยถูกต้องตามกฎหมายแล้ว
5. **แยกกันอยู่** ได้แก่ ผู้ที่มีได้อยู่ร่วมกันฉันท์สามีภรรยาแล้ว แต่ยังไม่ได้หย่ากันตามกฎหมาย รวมทั้งผู้ที่ไม่ได้สมรสอย่างถูกต้องตามกฎหมาย แต่ไม่ได้อยู่ร่วมกันฉันท์สามีภรรยาแล้ว
6. **เคยสมรสแต่ไม่ทราบสถานภาพ** ได้แก่ ผู้ที่สมรสแต่ไม่ทราบว่าป็นสถานภาพใดแน่

#### 4) ระดับการศึกษาสูงสุดที่เรียนจบ

หมายถึง ระดับการศึกษาสูงสุดที่ได้รับ (ไม่รวมวิชาชีพระยะสั้นที่ไม่มีวิชาสามัญสอน เช่น ตัดผม ตัดเสื้อ ซ่อมวิทยุ เป็นต้น)

1. **ไม่เคยเรียน** หมายถึง บุคคลที่ไม่เคยเข้ารับการศึกษานในโรงเรียน หรือไม่เคยได้รับการศึกษา

2. **ก่อนประถมศึกษา** หมายถึง บุคคลที่สำเร็จการศึกษาต่ำกว่าระดับ ประถมศึกษาตอนปลาย (ชั้นประถมศึกษาปีที่ 6 หรือชั้นประถมศึกษาปีที่ 7 หรือชั้น ม.3 เดิม)

3. **ประถมศึกษา** หมายถึง บุคคลที่สำเร็จการศึกษาระดับประถมศึกษาตอนปลาย ตั้งแต่ชั้นประถมศึกษาปีที่ 6 ปัจจุบัน หรือชั้นประถมศึกษาปีที่ 7 หรือชั้น ม.3 เดิมขึ้นไป แต่ไม่สำเร็จระดับการศึกษาที่สูงกว่า

4. **มัธยมศึกษาตอนต้น** หมายถึง บุคคลที่สำเร็จการศึกษาตั้งแต่ชั้น ม.3 ปัจจุบัน ม.3 หรือชั้น ม.6 เดิมขึ้นไป แต่ไม่สำเร็จระดับการศึกษาที่สูงกว่า

5. **มัธยมศึกษาตอนปลายสายสามัญ** หมายถึง บุคคลที่สำเร็จการศึกษา ประเภทสามัญศึกษาตั้งแต่ชั้น ม.6 ปัจจุบัน ม.ศ.5 หรือชั้น ม.8 เดิมขึ้นไป แต่ไม่สำเร็จระดับ การศึกษาที่สูงกว่า

6. **มัธยมศึกษาตอนปลายสายอาชีพ** หมายถึง บุคคลที่สำเร็จการศึกษาประเภทอาชีวศึกษา หรือวิชาชีพที่เรียนต่อจากระดับมัธยมศึกษาตอนต้นหรือเทียบเท่าโดยมีหลักสูตรไม่เกิน 3 ปี หรือประเภท วิชาการการศึกษา (การฝึกหัดครู) ในระดับมัธยมศึกษาตอนปลายหรือเทียบเท่าขึ้นไป แต่ไม่สำเร็จระดับ การศึกษาที่สูงกว่า

7. **ปวส. ปวท. อนุปริญญา** หมายถึง บุคคลที่สำเร็จการศึกษาประเภทอาชีวศึกษา หรือ วิชาชีพเทคนิคที่เรียนต่อจากระดับมัธยมศึกษาตอนปลายหรือเทียบเท่า โดยภาคปกติมีหลักสูตร 2 ปี แต่ไม่ สำเร็จระดับการศึกษาที่สูงกว่า

8. **ปริญญาตรี** หมายถึง บุคคลที่สำเร็จการศึกษาโดยได้รับวุฒิปริญญาตรี แต่ไม่สำเร็จ ระดับการศึกษาที่สูงกว่า

9. **สูงกว่าปริญญาตรี** หมายถึง บุคคลที่สำเร็จการศึกษาระดับปริญญาโท หรือปริญญาเอก

10. **อื่น ๆ** หมายถึง อาชีวศึกษาระยะสั้น และบุคคลที่สำเร็จการศึกษาที่ไม่สามารถเทียบชั้น เช่น เรียนทางศาสนาอิสลามในโรงเรียนปอเนาะที่ไม่มีการสอนวิชาสามัญ เป็นต้น

#### 5) การศึกษานอกระบบโรงเรียน

หมายถึง การเข้ารับการศึกษาร่วมเพิ่มพูนความรู้ความสามารถสำหรับเป็นพื้นฐานในการดำรงชีวิต หรือเพื่อเพิ่มพูนความรู้และทักษะที่เป็นประโยชน์ในการประกอบอาชีพหลังจากออกจากโรงเรียนแล้ว หรือสำหรับผู้ที่ไม่เคยเรียนมาก่อน หน่วยงานที่ให้การอบรมอาจจะเป็นหน่วยงานของรัฐบาลหรือเอกชนก็ได้

## 6) การฝึกอาชีพ

หมายถึง การให้ความรู้หรือเพิ่มพูนความรู้ฝีมือและทัศนคติที่จะทำให้ผู้รับการฝึกฯ สามารถทำงานในสาขาวิชาชีพที่ได้รับการฝึกฯ ได้อย่างมีประสิทธิภาพ รวมทั้งการพัฒนาฝีมือแรงงานด้วย

## 7) ในรอบ 7 วันก่อนวันสัมภาษณ์

หมายถึง ระยะเวลา 7 วัน นับจากวันสัมภาษณ์ย้อนหลังไป 7 วัน

## 8) การทำงาน

หมายถึง ประเภท ชนิดของงานหรืออาชีพ ที่ผู้ยื่นทำอยู่ในระยะเวลาที่กำหนด คือ ในรอบ 7 วันก่อนวันสัมภาษณ์ โดยงานที่ทำจะต้องก่อให้เกิดรายได้ หรือเกิดผลผลิต ได้แก่ ค่าขาย ช่างเสริมสวย รับจ้างทั่วไป พนักงานเสิร์ฟ ขับรถส่งเอกสาร ขับรถ/มอเตอร์ไซค์รับจ้าง ฯลฯ

สำหรับผู้ทำงานให้กับธุรกิจของครัวเรือนหรือสมาชิกในครัวเรือน แม้ว่าจะได้รับหรือไม่ได้รับค่าจ้าง หรือผลกำไรตอบแทนอย่างไร ให้นับว่า **“ทำงาน”**

กรณีที่เป็นสมาชิกในครัวเรือนเป็นผู้กำลังเรียน และทำงานช่วยธุรกิจของครัวเรือน ให้พิจารณาจากการมีรายได้ซึ่งเป็นค่าจ้าง/ค่าตอบแทน จากการทำงานเป็นประจำ จึงนับว่าเป็นผู้ **“ทำงาน”**

ผู้มีรายได้จากดอกเบี้ยธนาคาร พันธบัตร เงินปันผลบริษัท เงินบำนาญ หรือผู้มีรายได้จากดอกเบี้ยเงินกู้ ค่าเช่าสินทรัพย์และไม่ได้มีอาชีพอย่างอื่นอีก ถือว่าผู้ยื่นไม่ได้ทำงาน

แต่ผู้มีรายได้จากดอกเบี้ยเงินกู้ หรือให้เช่าสินทรัพย์ โดยทำในรูปธุรกิจ ให้ถือว่าผู้ยื่น **มีงานทำ** ทั้งนี้ได้จัด **“รหัสอาชีพ”** สำหรับโครงการสำรวจลักษณะทางประชากรและสังคมของชุมชนผู้มีรายได้น้อยในเมือง พ.ศ.2549 ไว้ในภาคผนวก

## 9) อาชีพหลัก

หมายถึง ประเภทหรือลักษณะของงานในเชิงเศรษฐกิจที่ก่อให้เกิดรายได้หรือผลผลิต เช่น ซ่อมเครื่องไฟฟ้า ซ่อมรถจักรยานยนต์ ขับมอเตอร์ไซค์รับจ้าง ปลูกข้าว เร่ขายหนังสือพิมพ์ รับจ้างทั่วไป เป็นต้น

ถ้าในรอบ 7 วันก่อนวันสัมภาษณ์ มีการทำงานเพียง 1 อาชีพ ให้ถืออาชีพนั้นเป็นอาชีพหลัก แต่ถ้ามีการทำงานมากกว่า 1 อาชีพ ให้ถือการทำงานที่ใช้เวลาทำมากที่สุดเป็นอาชีพหลัก ถ้าใช้เวลาทำงานเท่า ๆ กัน ให้ถือการทำงานที่ทำรายได้สูงกว่าเป็นอาชีพหลัก

## 10) อาชีพรอง

หมายถึง การทำงานในเชิงเศรษฐกิจ ที่ใช้เวลาทำน้อยกว่าอาชีพหลัก ซึ่งอาจมีมากกว่า 1 อาชีพก็ได้ (การให้ลำดับความสำคัญของอาชีพรอง ให้พิจารณาเช่นเดียวกับอาชีพหลัก)

## 11) รายได้สุทธิเฉลี่ยต่อสัปดาห์

หมายถึง “เงินหรือสิ่งของ” ที่ได้รับเป็นค่าตอบแทนจากการทำงานหรือการผลิตเอง หรือจากทรัพย์สิน หรือการได้รับความช่วยเหลือจากผู้อื่น หรือเป็นเงินได้หลังหักค่าใช้จ่ายในการดำเนินการแล้วเฉลี่ยต่อสัปดาห์ ได้แก่

- รายได้ที่เกิดจากการทำงาน หรือการผลิตเอง
  - ค่าจ้าง หรือเงินเดือน (รวมค่าตอบแทนอื่น ๆ ที่ได้จากการทำงาน)
  - รายได้จากการทำงานประเภทรายการค้า การผลิต



2. รายได้จากแหล่งอื่น ๆ ที่ไม่ใช่จากการทำงาน

- เงินบำเหน็จ/บำนาญ เงินประโยชน์ทดแทนต่าง ๆ (เกิดอุบัติเหตุ/การเจ็บป่วยจากการทำงาน) เงินชดเชยการออกจากงาน
- เงินและสิ่งของที่ได้รับความช่วยเหลือจากบุคคลนอกครัวเรือน/รัฐ/องค์กรต่าง ๆ
- รายได้จากทรัพย์สิน เช่น ค่าเช่าที่ดิน บ้าน ค่าลิขสิทธิ์และสิทธิบัตร ดอกเบี้ย
- การลงทุน (ที่ไม่ได้มีส่วนร่วมในการดำเนินงาน) เช่น การซื้อ/ขายหุ้น การลงทุนแล้วได้รับเงินปันผล ฯลฯ

## 12) การย้ายถิ่น

หมายถึง การย้ายสถานที่อยู่ (ชุมชนอื่น ๆ ในกรุงเทพมหานคร อำเภอ ในเขตเทศบาลหรือนอกเขตเทศบาล หรือจังหวัดอื่น ๆ หรือต่างประเทศ) จากที่อยู่ครั้งสุดท้ายมายังชุมชนที่เป็นที่อยู่ในปัจจุบัน กรณีที่ไม่ถือว่าเป็นการย้ายถิ่น คือ การย้ายสถานที่อยู่ภายในชุมชนเดียวกัน

## 13) การเป็นสมาชิกกลุ่มในชุมชน

หมายถึง การที่บุคคลในครัวเรือนได้สมัครเข้าร่วมเป็นสมาชิกเพื่อทำกิจกรรมใดกิจกรรมหนึ่ง โดยการรวมตัวอาจเกิดขึ้นโดยหน่วยราชการหรือเป็นการรวมกลุ่มของคนในชุมชนเอง เช่น อาสาสมัครสาธารณสุข สมาชิกกลุ่มสัจจะออมทรัพย์ เป็นต้น

## 14) ลักษณะของที่อยู่อาศัย

หมายถึง ที่อยู่อาศัยซึ่งจำแนกได้ตามวัสดุที่ใช้ในการก่อสร้างที่อยู่อาศัยเป็นส่วนใหญ่ โดยแยกออกเป็น

1. **ตึก** หมายถึง สิ่งปลูกสร้างที่ใช้คอนกรีต คอนกรีตบล็อก คอนกรีตอัดแน่น อิฐฉาบปูน หรืออิฐไม่ได้ฉาบปูน
2. **ไม้** หมายถึง บ้านที่ใช้วัสดุถาวรส่วนใหญ่เป็นไม้เนื้อแข็งในการก่อสร้าง เช่น ไม้สัก ไม้ยาง ไม้เต็ง ไม้ตะแบก ไม้แดง เป็นต้น
3. **ครึ่งตึกครึ่งไม้** หมายถึง บ้านชั้นล่างเป็นอิฐฉาบปูน หรือคอนกรีต ส่วนชั้นบนเป็นไม้ หรือส่วนหนึ่งเป็นตึกอีกส่วนหนึ่งเป็นไม้ ในสัดส่วนที่เท่าเทียมกัน รวมทั้งบ้านที่ข้างล่างเป็นตึก ข้างบนใช้ฝาเซลโลกรีต
4. **ใช้วัสดุไม่ถาวรในท้องถิ่น** หมายถึง บ้านที่ใช้วัสดุถาวรในการก่อสร้างทั้งหมดหรือส่วนใหญ่
5. **วัสดุใช้แล้ว** หมายถึง บ้านที่ประกอบมาจากวัสดุที่ใช้งานอย่างอื่นมาแล้วมาปะติดปะต่อกัน

## 15) สถานภาพการครอบครองที่อยู่อาศัย (บ้าน)

หมายถึง การที่คนในครัวเรือนอาศัยอยู่ในที่อยู่อาศัยนั้น โดยเป็นเจ้าของ เช่าซื้อ เช่าหรืออยู่ในที่อยู่อาศัยนั้นโดยไม่เสียค่าเช่า เพราะเป็นส่วนหนึ่งของค่าจ้างแรงงานหรือเจ้าของให้อยู่เปล่า

1. **เจ้าของ** หมายถึง คนในครัวเรือนนั้นมีกรรมสิทธิ์ในที่อยู่อาศัย โดยถูกต้องตามกฎหมาย กรณีผู้ซื้อชำระเงินค่าที่อยู่อาศัยแก่ผู้ขายยังไม่ครบ แต่ได้โอนกรรมสิทธิ์ในที่อยู่อาศัยนั้นไปจำหน่ายไว้กับธนาคาร แล้วผู้ซื้อผ่อนชำระเงินแก่ธนาคารเป็นงวด ๆ ให้ถือว่าผู้ซื้อเป็นเจ้าของที่อยู่อาศัย

2. **เช่าซื้อ** หมายถึง การซื้อที่อยู่อาศัยโดยผ่อนชำระเงินเป็นรายเดือนหรือเป็นรายงวด ๆ ตามสัญญาที่ตกลงกัน เมื่อชำระเงินครบจึงจะได้กรรมสิทธิ์ในที่อยู่อาศัย

3. **เช่า** หมายถึง คนในครัวเรือนนี้อยู่อาศัยโดยไม่ได้เป็นเจ้าของหรือเช่าซื้อ และต้องเสียค่าตอบแทนให้แก่เจ้าของที่อยู่อาศัย

#### 4. **อยู่โดยไม่เสียค่าเช่า**

ก. เพราะเป็นส่วนหนึ่งของค่าจ้างแรงงาน ได้แก่ บ้านพักข้าราชการ บ้านพักยาม บ้านพักในโรงงาน บ้านพักครู บ้านพักพนักงานรถไฟ บ้านพักทหารและตำรวจ หรือบ้านของเอกชนที่หน่วยราชการ หรือบริษัทเอกชนเช่าเพื่อให้ข้าราชการ หรือพนักงานอาศัย ฯลฯ

ข. ให้อยู่เปล่า หมายถึง การอยู่ ณ ที่อยู่อาศัยแห่งนั้น โดยไม่ต้องจ่ายค่าเช่าหรือค่าตอบแทนใด ๆ ทั้งสิ้น รวมทั้งที่อยู่อาศัยในสำนักงาน หรืออาคารด้วย

ค. เข้ามาอยู่เองโดยไม่ได้รับอนุญาต หมายถึง การที่ครัวเรือนได้บุกรุกเข้าไปอยู่อาศัยในที่ดินของผู้อื่น โดยมีได้รับการยินยอมจากเจ้าของที่ดินนั้น

### 16) **สถานภาพการครอบครองที่ดิน**

หมายถึง การที่คนในครัวเรือนมีสิทธิในที่ดิน โดยมีฐานะเป็นเจ้าของ ผู้เช่าซื้อ เช่า หรืออยู่ โดยไม่ได้เสียค่าเช่าใด ๆ

1. **เจ้าของ** หมายถึง คนในครัวเรือนนี้มีกรรมสิทธิ์ในที่ดิน โดยถูกต้องตามกฎหมาย กรณีผู้ซื้อชำระเงินค่าที่ดินแก่ผู้ขายยังไม่ครบ แต่ได้โอนกรรมสิทธิ์ในที่ดินนั้นไปจำหน่ายไว้กับธนาคารแล้ว ผู้ซื้อผ่อนชำระเงินแก่ธนาคารเป็นงวด ๆ ให้ถือว่าผู้ซื้อเป็นเจ้าของที่ดิน

2. **เช่าซื้อ** หมายถึง การซื้อที่ดิน โดยผ่อนชำระเงินเป็นรายเดือนหรือเป็นรายงวด ๆ ตามสัญญา ที่ตกลงกัน เมื่อชำระเงินครบจึงจะได้กรรมสิทธิ์ในที่ดิน

3. **เช่าที่ดิน** หมายถึง การปลูกสร้างที่อยู่อาศัยในที่ดินของผู้อื่น โดยเสียค่าตอบแทนแก่เจ้าของที่ดิน

4. **ไม่เสียค่าเช่าที่ดิน** หมายถึง เจ้าของที่ดินอนุญาตให้ปลูกสร้างที่อยู่อาศัยโดยไม่เสียค่าเช่าที่ดิน รวมทั้งการเช่าอยู่ในที่ดินของผู้อื่นหรือที่สาธารณะประโยชน์ โดยมีได้รับอนุญาต

### 17) **เจ้าของที่ดินหรือบ้าน**

กรณีการถือกรรมสิทธิ์ในที่ดินของผู้อยู่อาศัยเป็น “เช่าที่ดิน” หรือ “ไม่เสียค่าเช่า” ขณะนี้ใครเป็นเจ้าของที่ดินดังกล่าว

1. **ราชพัสดุ** (กรมธนารักษ์ กระทรวงการคลัง เป็นผู้ดูแล) หมายถึง ที่ดินของกรมธนารักษ์ หรือที่ดินที่อยู่ในความครอบครองของกรมธนารักษ์ ประกอบด้วย

ก. ที่ดินของกรมธนารักษ์ ซึ่งเป็นที่ตั้งของสถานที่ราชการ บ้านพักของข้าราชการ พลเรือน ทหาร ตำรวจ

ข. ที่ดินซึ่งกรมธนารักษ์ได้ยึดมาจากเอกชน หรือมีผู้ยกให้กรมธนารักษ์ และกรมธนารักษ์ ได้ให้เอกชนเช่า เพื่อปลูกสร้างที่อยู่อาศัย

2. **องค์การศาสนา** ได้แก่ ที่ดินที่เป็นของวัด สุเหร่า โบสถ์ และขององค์การพุทธศาสนา ได้แก่ พุทธสมาคมแห่งประเทศไทยในพระบรมราชูปถัมภ์ มูลนิธิทางพุทธศาสนา เป็นต้น

3. **หน่วยงานอื่นของรัฐบาล หรือรัฐวิสาหกิจ** ได้แก่ ที่ดินอื่นของรัฐบาลและที่ดินของรัฐวิสาหกิจ (ยกเว้นในข้อ 1.) ตัวอย่าง เช่น ที่ดินของกรมทางหลวง กรมการปกครอง การรถไฟแห่งประเทศไทย เป็นต้น

4. **เอกชน** ได้แก่ ที่ดินที่เป็นกรรมสิทธิ์ของเอกชน สำหรับที่ดินทรัพย์สินส่วนพระมหากษัตริย์ และคลังข้างที่ นับเป็นที่ดินของเอกชน

5. **อื่น ๆ** หมายถึง นอกเหนือจากที่มีได้กล่าวมาข้างต้น

กรณีการถือกรรมสิทธิ์ในบ้านที่ครัวเรือนอาศัยอยู่เป็น “การเช่า” ให้พิจารณาจำแนกประเภทเจ้าของบ้านเช่า เช่นเดียวกับเจ้าของที่ดินดังกล่าวข้างต้น

## บทที่ 2

### ระเบียบวิธีสถิติ

ในการสำรวจครั้งนี้ สำนักงานสถิติแห่งชาติได้ดำเนินการในจังหวัดที่มีประชากรที่อาศัยอยู่ในชุมชนผู้มีรายได้น้อย 3 ประเภทชุมชน คือชุมชนแออัด ชุมชนเมือง และชุมชนชานเมือง จำนวน 19 จังหวัด ดังนี้

1. กรุงเทพมหานคร
2. ปริมณฑล คือ นครปฐม นนทบุรี ปทุมธานี สมุทรปราการ สมุทรสาคร
3. ภาคกลาง คือ ฉะเชิงเทรา ชลบุรี ระยอง สระบุรี
4. ภาคเหนือ คือ เชียงราย เชียงใหม่ นครสวรรค์
5. ภาคตะวันออกเฉียงเหนือ คือ ขอนแก่น นครราชสีมา อุบลราชธานี
6. ภาคใต้ คือ ตรัง ภูเก็ต สงขลา

#### 2.1 แผนการสุ่มตัวอย่าง

ในการดำเนินการครั้งนี้ได้ใช้กรอบตัวอย่างของการเคหะแห่งชาติ เนื่องจากมีความครบถ้วนทันสมัย และมีแผนที่กำหนดขอบเขตในการปฏิบัติงานที่ชัดเจน

แผนการสุ่มตัวอย่างที่ใช้เป็นแบบ Stratified Two-stage Sampling โดยมีจังหวัดเป็นสตราตัม ชุมชนผู้มีรายได้น้อยเป็นหน่วยตัวอย่างชั้นที่หนึ่ง และครัวเรือนเป็นหน่วยตัวอย่างชั้นที่สอง

##### 1) การจัดสตราตัม

จังหวัดเป็นสตราตัม ซึ่งมีทั้งสิ้น 19 สตราตัม และในแต่ละสตราตัมได้ทำการแบ่งออกเป็น 2 สตราตัมย่อย ตามขนาดของชุมชนผู้มีรายได้น้อย คือ

1. กลุ่มชุมชนที่ 1 ประกอบด้วยชุมชนผู้มีรายได้น้อยที่มีจำนวนครัวเรือน น้อยกว่า 350 ครัวเรือน
2. กลุ่มชุมชนที่ 2 ประกอบด้วยชุมชนผู้มีรายได้น้อยที่มีจำนวนครัวเรือนตั้งแต่ 350 ครัวเรือนขึ้นไป

##### 2) การเลือกหน่วยตัวอย่างชั้นที่หนึ่ง

ในแต่ละสตราตัมย่อย (กลุ่มชุมชน) ได้ทำการรวมชุมชนผู้มีรายได้น้อย ที่มีขนาดเล็กเข้ากับชุมชนใกล้เคียงก่อน แล้วจึงเลือกชุมชนผู้มีรายได้น้อยตัวอย่างจำนวนหนึ่งอย่างอิสระต่อกันด้วยวิธีการสุ่มแบบมีระบบได้จำนวนชุมชนตัวอย่างทั้งสิ้น 614 ชุมชน จากทั้งสิ้น 1,870 ชุมชน จำแนกตามกลุ่มชุมชน และจังหวัด ดังนี้

จังหวัด	จำนวนชุมชนตัวอย่าง		
	รวม	กลุ่มชุมชนที่ 1	กลุ่มชุมชนที่ 2
1. กรุงเทพมหานคร	55	29	26
2. สมุทรปราการ	50	25	25
3. นนทบุรี	43	41	2
4. ปทุมธานี	49	48	1
5. นครปฐม	19	19	-
6. สมุทรสาคร	29	27	2
7. สระบุรี	30	25	5
8. ชลบุรี	30	28	2
9. ฉะเชิงเทรา	13	10	3
10. ระยอง	25	13	12
11. เชียงใหม่	33	32	1
12. เชียงราย	19	10	9
13. นครสวรรค์	18	18	-
14. นครราชสีมา	50	28	22
15. ขอนแก่น	50	41	9
16. อุบลราชธานี	29	27	2
17. สงขลา	32	20	12
18. ตรัง	12	12	-
19. ภูเก็ต	28	23	5
<b>รวมทั้งสิ้น</b>	<b>614</b>	<b>476</b>	<b>138</b>

### 3) การเลือกหน่วยตัวอย่างขั้นที่สอง

ในขั้นนี้เป็นการเลือกครัวเรือนตัวอย่างจำนวนหนึ่ง จากแต่ละชุมชนผู้มีรายได้น้อยตัวอย่าง ด้วยวิธีการสุ่มแบบมีระบบ เพื่อทำการแจกจ่ายรายละเอียด จำแนกตามจังหวัดดังนี้

จังหวัด	จำนวนครัวเรือนตัวอย่าง
1. กรุงเทพมหานคร	1,100
2. สมุทรปราการ	1,000
3. นนทบุรี	860
4. ปทุมธานี	980
5. นครปฐม	475
6. สมุทรสาคร	870
7. สระบุรี	900
8. ชลบุรี	900
9. ฉะเชิงเทรา	780
10. ระยอง	1,000
11. เชียงใหม่	825
12. เชียงราย	950
13. นครสวรรค์	720
14. นครราชสีมา	1,000
15. ขอนแก่น	1,000
16. อุบลราชธานี	870
17. สงขลา	960
18. ตรัง	480
19. ภูเก็ต	840
<b>รวมทั้งสิ้น</b>	<b>16,540</b>

## 2.2 วิธีการประมาณผล

การเสนอผลการสำรวจได้เสนอผลในระดับจังหวัด จำนวน 19 จังหวัด  
ในการประมาณค่า กำหนดให้

$$k = 1, 2, 3, \dots, n_{hij} \quad (\text{ครัวเรือนตัวอย่าง})$$

$$j = 1, 2, 3, \dots, m_{hi} \quad (\text{ชุมชนผู้มีรายได้ไม่น้อยตัวอย่าง})$$

$$i = 1, 2 \quad (\text{กลุ่มชุมชน})$$

$$h = 1, 2, 3, \dots, 19 \quad (\text{จังหวัด})$$

สูตรการประมาณค่ายอดรวมของค่าของลักษณะที่ต้องการศึกษา  $X$  สำหรับจังหวัด  $h$

$$\hat{X}_h = \sum_{i=1}^2 \frac{M_{hi}}{m_{hi}} \sum_{j=1}^{m_{hi}} \frac{N_{hij}}{n_{hij}} \sum_{k=1}^{n_{hij}} x_{hijk}$$

โดยที่

$x_{hijk}$	คือ	ค่าของลักษณะที่ต้องการศึกษา $X$ ของครัวเรือนตัวอย่าง $k$ ชุมชนตัวอย่าง $j$ กลุ่มชุมชน $i$ จังหวัด $h$
$N_{hij}$	คือ	จำนวนครัวเรือนทั้งสิ้น ของชุมชนฯ ตัวอย่าง $j$ กลุ่มชุมชน $i$ จังหวัด $h$
$n_{hij}$	คือ	จำนวนครัวเรือนตัวอย่าง ของชุมชนฯ ตัวอย่าง $j$ กลุ่มชุมชน $i$ จังหวัด $h$
$M_{hi}$	คือ	จำนวนชุมชนฯทั้งสิ้น ของกลุ่มชุมชน $i$ จังหวัด $h$
$m_{hi}$	คือ	จำนวนชุมชนฯ ตัวอย่าง ของกลุ่มชุมชน $i$ จังหวัด $h$

## 2.3 การประมวลผลข้อมูล

การประมวลผลข้อมูลดำเนินการตามหลักสถิติศาสตร์ โดยนำข้อมูลที่ได้จากครัวเรือนตัวอย่าง มาคำนวณตามสูตรในการประมาณค่าที่เหมาะสมกับวิธีการเลือกตัวอย่าง โดยมีการถ่วงน้ำหนักข้อมูล (Weight) เพื่อให้ได้ค่าประมาณของประชากรทั้งประเทศ

## 2.4 การปิดตัวเลข

ในตารางสถิติ ผลรวมของแต่ละจำนวนอาจไม่เท่ากับยอดรวม เนื่องจากข้อมูลแต่ละจำนวนได้มีการปิดเศษเป็นอิสระจากกัน



## บทที่ 3

### ผลการสำรวจที่สำคัญ

ผลการสำรวจลักษณะทางประชากรและสังคมของชุมชนผู้มีรายได้ต่ำในเมือง พ.ศ. 2549 ของภาคตะวันออกเฉียงเหนือครั้งนี้ เป็นการนำเสนอภาพของชุมชนใน 2 ลักษณะคือ

1) ลักษณะประชากร ได้แก่ลักษณะทางประชากร เศรษฐกิจ และสังคม ได้แก่ โครงสร้างทางประชากร การศึกษา ภาวะการทำงาน การย้ายถิ่น การดูแลเด็กเล็กในครัวเรือน ความรู้ความเข้าใจเกี่ยวกับโรคเอดส์ กิจกรรมของสมาชิกในครัวเรือน

2) ลักษณะครัวเรือน ได้แก่ ลักษณะที่อยู่อาศัย การได้มาของที่อยู่อาศัย สถานภาพการครอบครองที่อยู่อาศัย เศรษฐกิจในครัวเรือน ปัญหาและความช่วยเหลือที่ชุมชนต้องการ

สำหรับรายงานผลฉบับนี้ นำเสนอผลเป็นรายจังหวัด จำนวน 3 จังหวัดที่ทำการศึกษา คือ ขอนแก่น นครราชสีมา และอุบลราชธานี

## ลักษณะประชากร

### 3.1 ลักษณะโครงสร้างอายุและเพศ

ในการสำรวจลักษณะโครงสร้างอายุและเพศของประชากรในชุมชนผู้มีรายได้ในเมืองของจังหวัดในภาคตะวันออกเฉียงเหนือ ซึ่งได้แก่ จังหวัดขอนแก่น นครราชสีมา และอุบลราชธานี (ตารางสถิติที่ 1) พบว่า ประชากรที่อาศัยอยู่ในชุมชนดังกล่าว มีจำนวนประมาณ 162,242 คน โดยเป็นเพศชาย 75,617 คน และเป็นเพศหญิง 86,625 คน

เมื่อพิจารณาประชากรในชุมชนฯ เป็นกลุ่มอายุ พบว่า ประชากรกลุ่มวัยทำงาน (25-59ปี) มีจำนวนมากที่สุด คือ 79,372 คน หรือ ร้อยละ 48.9 ของประชากรในชุมชนฯ รองลงมาเป็น กลุ่มวัยเด็ก (6-14 ปี) จำนวน 24,910 คน กลุ่มผู้สูงอายุ 60 ปีขึ้นไป จำนวน 24,045 คน กลุ่มเยาวชน (15-24 ปี) จำนวน 21,206 คน และกลุ่มวัยเด็กที่มีอายุ 0-5 ปี มีจำนวนน้อยที่สุด คือ 12,710 คน โดยประชากรกลุ่มวัยทำงานในจังหวัดนครราชสีมา มีสัดส่วนมากที่สุดประมาณร้อยละ 50.2 รองลงมาเป็นขอนแก่น (ร้อยละ 48.5) และอุบลราชธานี (ร้อยละ 45.2) ตามลำดับ (แผนภูมิ ก)

หากพิจารณาเปรียบเทียบเพศและกลุ่มอายุของประชากรในชุมชนฯ พบว่าส่วนใหญ่ เพศชายในกลุ่มเด็กอายุ 6-14 ปี มีสัดส่วนสูงกว่าเพศหญิง (ร้อยละ 17.0 และ 13.9 ตามลำดับ) กลุ่มผู้สูงอายุ 60 ปีขึ้นไปของเพศหญิงมีสัดส่วนสูงกว่าเพศชาย คือ ร้อยละ 16.8 และ 12.6 ตามลำดับ

เมื่อพิจารณาเป็นรายจังหวัดพบว่าทุกจังหวัดกลุ่มเด็กอายุ 6-14 ปี มีสัดส่วนของเพศชายสูงกว่าเพศหญิง ในขณะที่กลุ่มผู้สูงอายุ 60 ปีขึ้นไปของเพศหญิงสูงกว่าเพศชายทุกจังหวัด

แผนภูมิ ก ร้อยละของประชากรในชุมชนผู้มีรายได้น้อยในเมือง จำแนกตามกลุ่มอายุ และเพศ  
ของจังหวัดในภาคตะวันออกเฉียงเหนือ

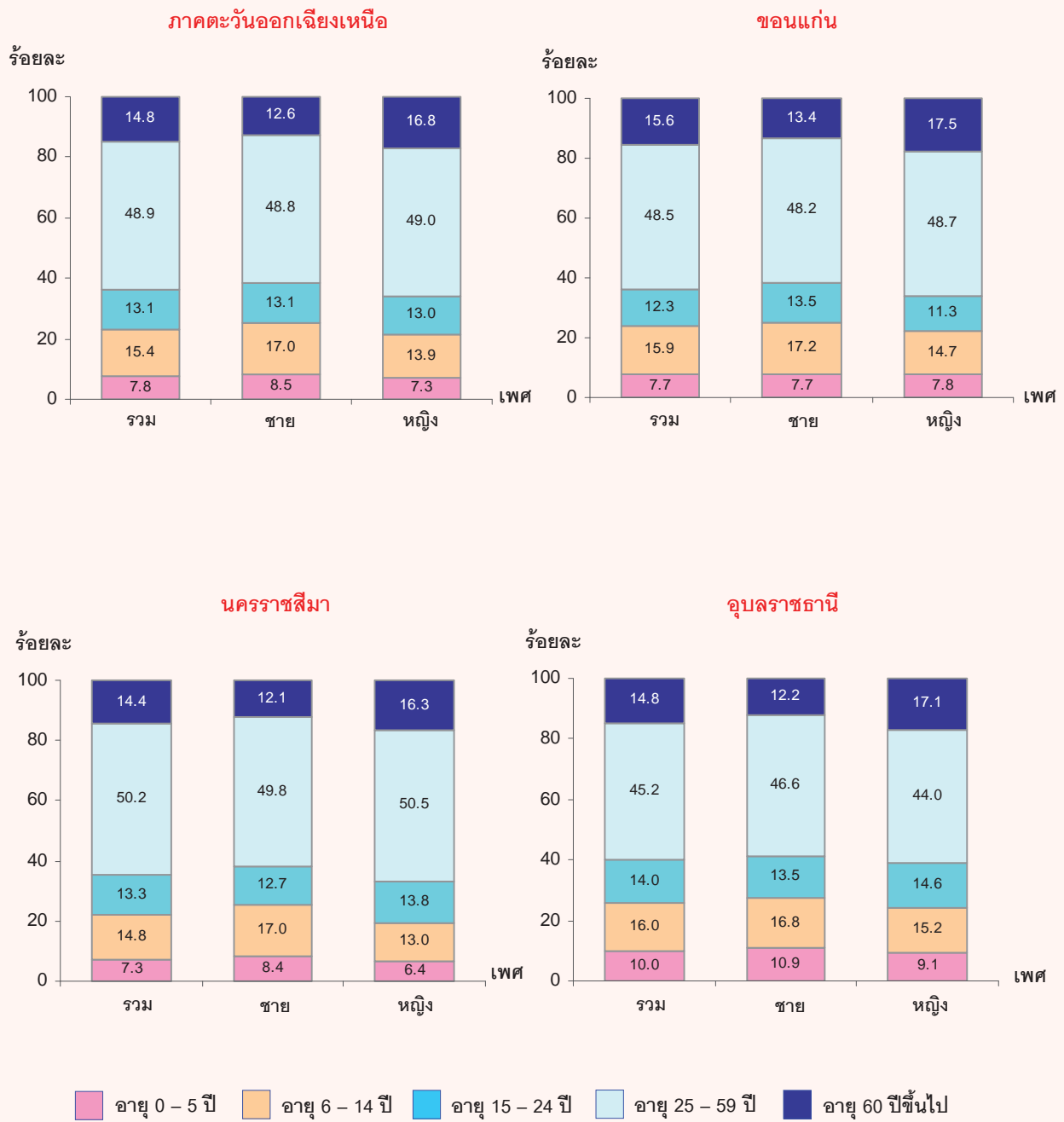

## 3.2 ระดับการศึกษา

### 1) การศึกษาที่สำเร็จ

เมื่อพิจารณาการศึกษาของประชากรที่มีอายุตั้งแต่ 6 ปีขึ้นไปที่อยู่ในชุมชนผู้มีรายได้ น้อยในเมือง 3 จังหวัดในภาคตะวันออกเฉียงเหนือ (ตาราง 1) ตามระดับการศึกษาที่สำเร็จ พบว่า ประชากรในชุมชนส่วนใหญ่เป็นผู้มีการศึกษามากกว่าผู้ไม่มีการศึกษา โดยเฉพาะยามีสัดส่วนของผู้มีการศึกษา สูงกว่าเพศหญิง (ร้อยละ 97.8 และ 95.2 ตามลำดับ) ทุกจังหวัดมีสัดส่วนของผู้มีการศึกษาใกล้เคียงกัน คือ ประมาณร้อยละ 96.0

หากพิจารณาระดับการศึกษาที่สำเร็จของประชากรในชุมชน พบว่า ส่วนใหญ่เป็นผู้สำเร็จ การศึกษาระดับก่อนประถมศึกษา คือ ร้อยละ 40.0 รองลงมาเป็นระดับมัธยมศึกษา (ร้อยละ 24.6) ระดับ ประถมศึกษา (ร้อยละ 24.1) และระดับอุดมศึกษา (ร้อยละ 7.6)

ถ้าพิจารณาการศึกษากับเพศ พบว่า เพศหญิงมีสัดส่วนของผู้สำเร็จการศึกษาระดับก่อน ประถมศึกษาสูงกว่าเพศชาย (ร้อยละ 42.3) ในขณะที่เพศชายมีสัดส่วนของผู้ที่สำเร็จการศึกษาระดับประถมศึกษา และระดับมัธยมศึกษา สูงกว่าเพศหญิง (ร้อยละ 25.8 และ 27.1 ตามลำดับ)

เมื่อพิจารณาเป็นจังหวัด พบว่า ประชากรในชุมชน ส่วนใหญ่เป็นผู้ที่สำเร็จการศึกษาระดับ ก่อนประถมศึกษา ซึ่งพบที่ขอนแก่น ถึงร้อยละ 46.9 รองลงมา คือ ระดับประถมศึกษา โดยอุบลราชธานีมีผู้สำเร็จ การศึกษาในระดับนี้สูงกว่าจังหวัดอื่น (ร้อยละ 26.5) ในขณะที่ผู้สำเร็จการศึกษาระดับมัธยมศึกษาและ ระดับอุดมศึกษาของนครราชสีมา มีสัดส่วนสูงกว่าทุกจังหวัด (ร้อยละ 27.3 และ 9.3 ตามลำดับ)

### 2) การศึกษาปัจจุบัน

เมื่อพิจารณาการศึกษาปัจจุบันของประชากรในชุมชนที่มีอายุ 6-24 ปี ของ 3 จังหวัดในภาค ตะวันออกเฉียงเหนือ พบว่า สัดส่วนของผู้ที่กำลังเรียนมีมากกว่าผู้ไม่ได้เรียน คือ ร้อยละ 72.8 และ 27.2 ตามลำดับ ในอุบลราชธานี มีผู้ไม่ได้เรียนสูงสุด คือ ร้อยละ 35.7 รองลงมา คือ ขอนแก่น (ร้อยละ 26.8) และนครราชสีมา (ร้อยละ 25.1) ตามลำดับ

เมื่อพิจารณาเหตุผลที่ไม่ได้เรียน พบว่า เกินกว่าครึ่งหนึ่ง (ร้อยละ 63.3) เป็นผู้ที่ยังจบ การศึกษาในระดับใดระดับหนึ่งแล้ว รองลงมา คือ ไม่มีเงินเรียน (ร้อยละ 25.7) และเป็นผู้ที่ป่วยหรือพิการ (ร้อยละ 1.3)

สำหรับเหตุผลที่ไม่ได้เรียนเนื่องจากไม่มีเงินเรียน พบมากที่สุดที่ นครราชสีมา (ร้อยละ 28.2) ในขณะที่ไม่ได้เรียนเนื่องจากป่วยหรือพิการ อุบลราชธานี มีสัดส่วนสูงกว่าทุกจังหวัด คือ ร้อยละ 2.7

ตาราง 1 จำนวนและร้อยละของประชากรในชุมชนผู้มีรายได้น้อยในเมืองที่มีอายุตั้งแต่ 6 ปีขึ้นไป  
 จำแนกตามระดับการศึกษาที่สำเร็จ และผู้ที่มีอายุ 6 – 24 ปี จำแนกตามการศึกษาปัจจุบัน  
 เหตุผลที่ไม่ได้เรียนต่อ และเพศ ของจังหวัดในภาคตะวันออกเฉียงเหนือ

การศึกษาที่สำเร็จ และการศึกษาปัจจุบัน	ภาคตะวันออกเฉียงเหนือ			จังหวัด		
	รวม	ชาย	หญิง	ขอนแก่น	นครราชสีมา	อุบลราชธานี
การศึกษาที่สำเร็จ	100.0	100.0	100.0	100.0	100.0	100.0
	(149,334)	(69,102)	(80,231)	(51,148)	(78,294)	(19,891)
ไม่มีการศึกษา	3.6	2.2	4.8	3.5	3.9	2.9
มีการศึกษา	96.4	97.8	95.2	96.5	96.1	97.1
ก่อนประถมศึกษา	40.0	37.4	42.3	46.9	34.7	43.2
ประถมศึกษา	24.1	25.8	22.6	22.2	24.7	26.5
มัธยมศึกษา	24.6	27.1	22.4	21.0	27.3	22.8
อุดมศึกษา	7.6	7.4	7.8	6.3	9.3	4.5
การศึกษาอื่น ๆ	0.1	0.1	0.1	0.1	0.1	0.1
การศึกษาปัจจุบัน	100.0	100.0	100.0	100.0	100.0	100.0
	(45,871)	(22,654)	(23,217)	(15,572)	(23,705)	(6,594)
กำลังเรียน	72.8	72.9	72.7	73.2	74.9	64.3
ไม่ได้เรียน	27.2	27.1	27.3	26.8	25.1	35.7
<b>เหตุผลที่ไม่ได้เรียน :</b>	100.0	100.0	99.9	100.0	100.0	100.0
	(11,832)	(5,861)	(5,971)	(4,058)	(5,460)	(2,314)
ป่วยหรือพิการ	1.3	1.5	1.1	1.4	0.7	2.7
ไม่มีเงินเรียน	25.7	29.7	21.9	23.6	28.2	23.7
คนในครัวเรือนป่วย						
ต้องดูแล	0.1	-	0.1	0.1	-	-
เรียนจบการศึกษาแล้ว	63.3	58.4	68.2	65.5	61.5	64.0
อื่น ๆ	9.6	10.4	8.8	9.4	9.6	9.6

หมายเหตุ : ไม่รวมไม่ทราบ

### 3.3 อาชีพในรอบสัปดาห์

ในการสำรวจประชากรในชุมชนผู้มีรายได้ต่ำในเมือง 3 จังหวัดในภาคตะวันออกเฉียงเหนือ ได้สอบถามประชากรที่มีอายุตั้งแต่ 15 ปีขึ้นไป เกี่ยวกับภาวะการทำงานในรอบ 7 วันก่อนวันสัมภาษณ์ (ตารางสถิติที่ 8) พบว่า ประชากรที่มีอายุ 15 ปีขึ้นไป ประมาณ 124,623 คน เป็นผู้ที่มียังงานทำ 79,721 คน หรือ ร้อยละ 64.0 และผู้ไม่มีงานทำ 44,901 คน หรือ ร้อยละ 36.0 เพศชายเป็นผู้ที่มีงานทำมากกว่าเพศหญิง คือ ร้อยละ 74.4 และร้อยละ 55.4 ตามลำดับ

เมื่อพิจารณาอาชีพ 5 อันดับแรก ของประชากรที่อาศัยอยู่ในชุมชน พบว่า อาชีพอันดับแรก คือ ค้าขายมีสัดส่วนสูงที่สุดคือ (ร้อยละ 28.5) รองลงมา คือ อาชีพพนักงานบริษัท/ห้างร้านร้านค้า (ร้อยละ 18.0) รับจ้างทั่วไป (ร้อยละ 14.0) ลูกจ้าง รายวัน/รายชิ้นงาน (ร้อยละ 10.2) และข้าราชการ/พนักงานรัฐวิสาหกิจ (ร้อยละ 7.6) ตามลำดับ นอกจากนี้ยังพบว่า เพศหญิงมีอาชีพค้าขายสูงกว่าเพศชาย คือ ร้อยละ 38.3 และ 19.6 ตามลำดับ (แผนภูมิ ข)

หากพิจารณาเปรียบเทียบอาชีพระหว่างจังหวัด พบว่า ประชากรทั้ง 3 จังหวัด ส่วนใหญ่ มีอาชีพค้าขาย โดยเฉพาะอุบลราชธานี (ร้อยละ 31.9) นครราชสีมา มีผู้ประกอบอาชีพพนักงานบริษัท/ห้างร้าน/ร้านค้า และข้าราชการ/พนักงานรัฐวิสาหกิจสูงกว่าจังหวัดอื่น (ร้อยละ 19.1 และ 8.3 ตามลำดับ) ขอนแก่น ส่วนใหญ่ประกอบอาชีพรับจ้างทั่วไป และลูกจ้างรายวัน/รายชิ้นงาน (ร้อยละ 16.5 และ 12.2 ตามลำดับ)

แผนภูมิ ข ร้อยละของประชากรในชุมชนผู้มีรายได้น้อยในเมืองที่มีอายุตั้งแต่ 15 ปีขึ้นไป  
 จำแนกตามอาชีพ 5 อันดับแรก และเพศ ของจังหวัดในภาคตะวันออกเฉียงเหนือ

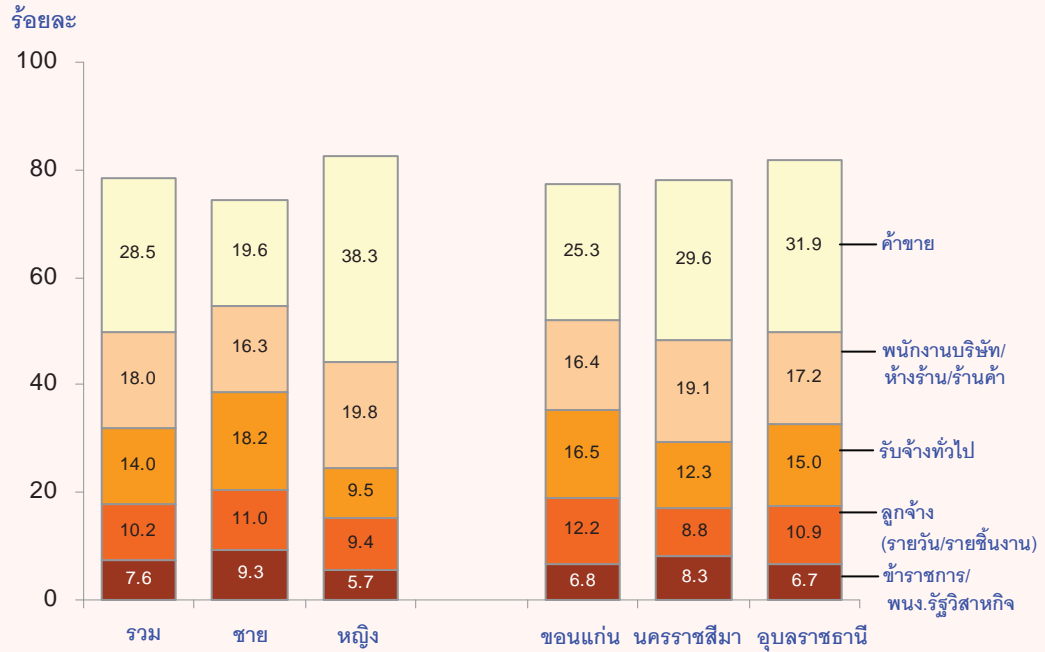

### 3.4 รายได้สุทธิเฉลี่ยต่อสัปดาห์

ถ้านำรายได้สุทธิเฉลี่ยต่อสัปดาห์ของประชากรอายุ 15 ปีขึ้นไปและเป็นผู้มีงานทำที่อาศัยอยู่ในชุมชนผู้มีรายได้น้อยในเมือง 3 จังหวัดในภาคตะวันออกเฉียงเหนือมาพิจารณา พบว่า ร้อยละ 76.9 เป็นผู้มีรายได้เฉลี่ยน้อยกว่า 1,501 บาทต่อสัปดาห์ รองลงมา ร้อยละ 17.8 มีรายได้เฉลี่ย 1,501 – 3,000 บาทต่อสัปดาห์ และร้อยละ 4.0 มีรายได้เฉลี่ย 3,001 – 6,000 บาทต่อสัปดาห์ ตามลำดับ ส่วนที่เหลือร้อยละ 1.3 มีรายได้เฉลี่ยสูงกว่า 6,001 บาทขึ้นไป

เมื่อพิจารณารายได้เฉลี่ยต่อสัปดาห์กับเพศ พบว่า เพศหญิงมีสัดส่วนของรายได้เฉลี่ยอยู่ในระดับต่ำกว่าชาย (อยู่ที่น้อยกว่า 1,501 บาทต่อสัปดาห์) ในขณะที่เพศชายมีสัดส่วนของรายได้เฉลี่ยอยู่ที่ 1,501 – 3,000 บาท และ 3,001 - 6,000 บาทต่อสัปดาห์

หากพิจารณารายได้เฉลี่ยต่อสัปดาห์เป็นจังหวัด พบว่า ทุกจังหวัดประชากรส่วนใหญ่มีรายได้เฉลี่ยน้อยกว่า 1,501 บาทต่อสัปดาห์ โดยเฉพาะอุบลราชธานี มีสัดส่วนของประชากรที่มีรายได้ต่ำสูงที่สุดคือ ร้อยละ 81.4 (แผนภูมิ ค)



แผนภูมิ ค ร้อยละของประชากรในชุมชนผู้มีรายได้น้อยในเมือง จำแนกตามรายได้เฉลี่ยต่อสัปดาห์ และเพศ ของจังหวัดในภาคตะวันออกเฉียงเหนือ

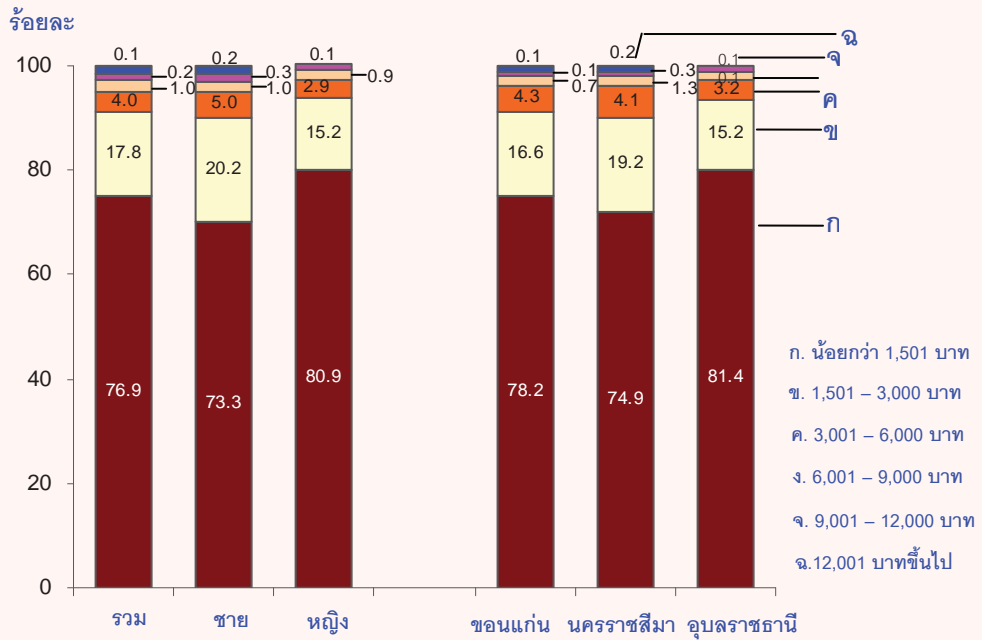

### 3.5 สถานที่เกิด

เมื่อพิจารณาสถานที่เกิดของประชากรในชุมชนผู้มีรายได้ต่ำในเมือง 3 จังหวัดในภาคตะวันออกเฉียงเหนือ (ตาราง 2) พบว่า ส่วนใหญ่ผู้ที่เกิดในชุมชนที่อยู่ปัจจุบันและเกิดนอกชุมชนมีสัดส่วนที่ใกล้เคียงกัน โดยประชากรในอุบลราชธานี และขอนแก่น เป็นผู้ที่เกิดในชุมชนที่อยู่ปัจจุบัน (ร้อยละ 63.4 และ 54.3 ตามลำดับ) ในขณะที่นครราชสีมา ส่วนใหญ่เป็นผู้ที่เกิดนอกชุมชน (ร้อยละ 56.7) หากพิจารณาเป็นกลุ่มอายุ พบว่า ประชากรกลุ่มอายุ 0-14 ปี และกลุ่มอายุ 15-19 ปี ที่อาศัยอยู่ในชุมชนฯ เป็นผู้ที่เกิดในชุมชนที่อยู่ปัจจุบัน คือ ร้อยละ 75.9 และ 63.8 ตามลำดับ สำหรับกลุ่มอายุ 20 – 59 ปี มีร้อยละ 40.4 และกลุ่มผู้สูงอายุ 60ปีขึ้นไป มีเพียงร้อยละ 37.3 ที่เกิดในชุมชนนี้

ตาราง 2 จำนวนและร้อยละของประชากรในชุมชนผู้มีรายได้ต่ำในเมือง จำแนกตามกลุ่มอายุ สถานที่เกิด ของจังหวัดในภาคตะวันออกเฉียงเหนือ

กลุ่มอายุ (ปี) และสถานที่เกิด	รวม	ภาคตะวันออกเฉียงเหนือ		
		ขอนแก่น	นครราชสีมา	อุบลราชธานี
<b>รวม</b>	100.0 (162,229)	100.0 (55,486)	100.0 (84,653)	100.0 (22,092)
เกิดในชุมชนนี้	49.7	54.3	43.1	63.4
เกิดนอกชุมชนนี้	50.1	45.5	56.7	36.3
เกิดต่างประเทศ	0.2	0.2	0.2	0.3
<b>0 - 14</b>	100.0 (37,617)	100.0 (13,108)	100.0 (18,772)	100.0 (5,736)
เกิดในชุมชนนี้	75.9	87.2	63.7	90.1
เกิดนอกชุมชนนี้	23.8	12.8	35.8	9.8
เกิดต่างประเทศ	0.2	-	0.5	0.1
<b>15 - 19</b>	100.0 (10,613)	100.0 (3,485)	100.0 (5,614)	100.0 (1,514)
เกิดในชุมชนนี้	63.8	75.5	52.4	79.4
เกิดนอกชุมชนนี้	36.2	24.5	47.6	20.6
เกิดต่างประเทศ	-	-	-	-
<b>20 - 59</b>	100.0 (89,956)	100.0 (30,257)	100.0 (48,122)	100.0 (11,575)
เกิดในชุมชนนี้	40.4	43.1	35.0	55.5
เกิดนอกชุมชนนี้	59.5	56.7	65.0	44.1
เกิดต่างประเทศ	0.1	0.2	*	0.4
<b>60 ปีขึ้นไป</b>	100.0 (24,046)	100.0 (8,634)	100.0 (12,145)	100.0 (3,267)
เกิดในชุมชนนี้	37.3	34.9	39.1	37.0
เกิดนอกชุมชนนี้	62.3	64.6	60.5	62.6
เกิดต่างประเทศ	0.4	0.5	0.4	0.4

หมายเหตุ : ไม่รวมไม่ทราบ

\* น้อยกว่า 0.1

หากพิจารณาสถานที่เกิดเป็นกลุ่มอายุและจังหวัด พบว่า ประชากรที่อาศัยอยู่ในชุมชนฯ ในกลุ่มอายุ 0-14 ปี และกลุ่มอายุ 15-19 ปี ทุกจังหวัด ส่วนใหญ่เป็นผู้ที่เกิดในชุมชนที่อาศัยอยู่ในปัจจุบัน โดยอุบลราชธานี มีสัดส่วนของประชากรกลุ่มอายุ 0-14 ปี และกลุ่มอายุ 15-19 ปี ที่เกิดในชุมชนสูงที่สุด (ร้อยละ 90.1 และ 79.4 ตามลำดับ) ในขณะที่กลุ่มอายุ 20-59 ปี และกลุ่มผู้สูงอายุ 60 ปีขึ้นไป เกือบทุกจังหวัดเกินกว่าครึ่งหนึ่งเป็นผู้ที่เกิดนอกชุมชน

### 3.6 ประชากรในชุมชนที่เป็นผู้ย้ายถิ่น และสถานที่อยู่สุดท้ายก่อนย้ายเข้ามาอยู่ในชุมชนที่อยู่ปัจจุบัน

เมื่อนำประชากรที่อาศัยอยู่ในชุมชนผู้มีรายได้ในเมือง 3 จังหวัดในภาคตะวันออกเฉียงเหนือ (ตาราง 3 ) มาพิจารณาเป็นผู้ย้ายถิ่น ซึ่งหมายถึงผู้ที่อยู่ในชุมชนนี้ไม่เกิน 5 ปี จำแนกตามสถานที่อยู่สุดท้ายก่อนย้ายเข้ามาอาศัยอยู่ในชุมชนที่อาศัยอยู่ปัจจุบัน พบว่า การย้ายถิ่นหรือการเคลื่อนย้ายระหว่างถิ่นต้นทางกับชุมชนที่อยู่ปัจจุบันของประชากรในชุมชนฯ ส่วนใหญ่ร้อยละ 71.3 มีสัดส่วนของสถานที่อยู่สุดท้ายเป็นผู้ที่เคยอาศัยอยู่ภายในจังหวัดที่ชุมชนของตนเองตั้งอยู่ (จังหวัดที่อยู่ปัจจุบัน)

หากพิจารณาผู้ย้ายถิ่นเป็นจังหวัด พบว่า ประชากรในชุมชนของทั้ง 3 จังหวัดเกินกว่าครึ่งหนึ่งเป็นผู้ที่เคยอาศัยอยู่ภายในจังหวัดที่ชุมชนของตนเองตั้งอยู่ (จังหวัดอยู่ปัจจุบัน) ซึ่งนครราชสีมา มีสัดส่วนสูงที่สุดคือ ร้อยละ 74.3 ขอนแก่น มีผู้ย้ายถิ่นที่มาจากจังหวัดอื่นที่ไม่เคยอาศัยอยู่ในชุมชนมาก่อนสูงกว่าจังหวัดอื่นคือ ร้อยละ 18.9 อุบลราชธานี มีผู้ย้ายถิ่นที่มาจากชุมชนนอกเขตเทศบาลถึง ร้อยละ 15.9 ในขณะที่นครราชสีมาพบผู้ย้ายถิ่นที่มาจากชุมชนในเขตเทศบาล ร้อยละ 11.5

ตาราง 3 จำนวนและร้อยละของประชากรในชุมชนผู้มีรายได้น้อยในเมืองที่เป็นผู้ย้ายถิ่น จำแนกตามสถานที่อยู่สุดท้ายก่อนย้ายเข้ามาอยู่ในชุมชนที่อยู่ปัจจุบัน ของจังหวัดในภาคตะวันออกเฉียงเหนือ

สถานที่อยู่สุดท้ายก่อนย้ายเข้ามา อยู่ในชุมชนที่อยู่ปัจจุบัน	รวม	ภาคตะวันออกเฉียงเหนือ		
		ขอนแก่น	นครราชสีมา	อุบลราชธานี
รวม	100.0	100.0	100.0	100.0
	(17,462)	(4,788)	(11,388)	(1,285)
อยู่ในจังหวัดที่ชุมชนนี้ตั้งอยู่	71.3	64.2	74.3	70.9
อยู่จังหวัดอื่น ๆ/ต่างประเทศ	28.7	35.8	25.7	29.1
- มาจากชุมชนในเขตเทศบาล	10.7	11.4	11.5	1.8
- มาจากชุมชนนอกเขตเทศบาล	7.0	5.1	6.8	15.9
- ไม่ได้มาจากชุมชน	10.6	18.9	7.1	10.6
- อยู่ต่างประเทศ	0.4	0.4	0.3	0.8

### 3.7 เหตุผลที่ย้ายเข้ามาอยู่ในชุมชนที่อยู่ปัจจุบัน

เมื่อพิจารณาการเป็นผู้ย้ายถิ่นกับเหตุผลที่ย้ายถิ่นเข้ามาอยู่ในชุมชนที่อยู่ปัจจุบันและสถานที่อยู่สุดท้ายก่อนย้ายเข้ามาอยู่ในชุมชนนี้ของประชากรในชุมชนฯ 3 จังหวัดในภาคตะวันออกเฉียงเหนือ พบว่า ส่วนใหญ่ย้ายตามหัวหน้าหรือสมาชิกในครัวเรือนสูงสุดที่สุด คือ ร้อยละ 30.0 และเป็นผู้ที่เคยอาศัยอยู่ภายในจังหวัดที่ชุมชนนี้ตั้งอยู่ (ร้อยละ 32.1) เหตุผลรองลงมาของการย้ายถิ่น คือ ย้ายตามคู่สมรส ร้อยละ 24.4 และย้ายเพื่อหางานทำ ร้อยละ 17.2 โดยผู้ที่ย้ายถิ่นเพื่อหางานทำส่วนใหญ่เป็นผู้ที่อาศัยอยู่จังหวัดอื่น/ต่างประเทศ ก่อนย้ายเข้ามาอยู่ในชุมชนนี้ (ร้อยละ 28.4)

ถ้าพิจารณาเป็นรายจังหวัด พบว่า ส่วนใหญ่ให้เหตุผลของการย้ายถิ่นอันดับแรก คือ ย้ายตามคู่สมรส ยกเว้น นครราชสีมา ที่ให้เหตุผลของการย้ายถิ่น คือ ย้ายตามหัวหน้าหรือสมาชิกในครัวเรือน (ร้อยละ 35.4) ส่วนเหตุผลอื่นๆ พบว่า ย้ายเพื่อหางานทำ พบในอุบลราชธานีสูงกว่าจังหวัดอื่น (ร้อยละ 27.3) และย้ายเนื่องจากงาน พบมากที่ นครราชสีมา (ร้อยละ 10.1) โดยผู้ย้ายถิ่นเหล่านี้ส่วนใหญ่เป็นผู้ที่อยู่จังหวัดอื่น/ต่างประเทศ และย้ายเพราะถูกไล่อี ร้อยละ 5.2 ในนครราชสีมา มีสัดส่วนสูงเป็น 4 เท่าของผู้ย้ายถิ่นในขอนแก่น (ตาราง 4)

ตาราง 4 จำนวนและร้อยละของประชากรในชุมชนผู้มีรายได้น้อยในเมืองที่เป็นผู้ย้ายถิ่น จำแนกตามสถานที่อยู่สุดท้ายก่อนย้ายเข้ามาอยู่ในชุมชนที่อยู่ปัจจุบัน และเหตุผลที่ย้ายเข้ามาอยู่ในจังหวัดในภาคตะวันออกเฉียงเหนือ

จังหวัดและสถานที่อยู่สุดท้ายก่อนย้ายเข้ามาอยู่ในชุมชนที่อยู่ปัจจุบัน	จำนวน	ร้อยละ	เหตุผลที่ย้าย							
			หางานทำ	ย้ายเนื่อง จากงาน	เพื่อการ ศึกษา	ย้ายตาม คู่สมรส	ย้ายตาม หัวหน้า หรือสมาชิก	ถูกไล่ที่	เป็น บ้านเช่า ราคาถูก	อื่นๆ
<b>รวม</b>	17,401	100.0	17.2	9.0	2.4	24.4	30.0	3.7	4.7	8.6
อยู่ในจังหวัดที่ชุมชนนี้ตั้งอยู่	12,385	100.0	12.7	8.7	2.5	24.4	32.1	5.2	6.6	7.8
อยู่จังหวัดอื่น/ต่างประเทศ	5,016	100.0	28.4	9.7	2.0	24.6	24.6	-	0.2	10.5
<b>ขอนแก่น</b>	4,778	100.0	19.5	7.4	4.9	35.9	19.9	1.3	6.1	5.0
อยู่ในจังหวัดที่ชุมชนนี้ตั้งอยู่	3,065	100.0	14.5	7.9	6.2	34.3	21.0	2.0	9.3	4.8
อยู่จังหวัดอื่น/ต่างประเทศ	1,713	100.0	28.2	6.6	2.4	38.9	18.1	-	0.5	5.3
<b>นครราชสีมา</b>	11,338	100.0	15.1	10.1	0.9	18.8	35.4	5.2	4.3	10.2
อยู่ในจังหวัดที่ชุมชนนี้ตั้งอยู่	8,409	100.0	11.1	9.2	0.9	19.7	37.3	7.0	5.8	9.0
อยู่จังหวัดอื่น/ต่างประเทศ	2,929	100.0	26.7	12.5	1.2	16.2	29.9	-	-	13.5
<b>อุบลราชธานี</b>	1,285	100.0	27.3	4.9	6.1	31.8	18.8	-	3.1	8.0
อยู่ในจังหวัดที่ชุมชนนี้ตั้งอยู่	911	100.0	21.2	6.0	5.8	34.5	21.3	-	4.4	6.8
อยู่จังหวัดอื่น/ต่างประเทศ	374	100.0	42.3	2.2	7.0	24.9	12.8	-	-	10.8

หมายเหตุ : ไม่รวมไม่ทราบ

### 3.8 การดูแลบุตรของสตรีเคยสมรส

จากการสำรวจสตรีเคยสมรสที่มีอายุตั้งแต่ 13 ปีขึ้นไป และมีบุตรอายุ 0-5 ปี ในชุมชนผู้มีรายได้น้อยในเมือง 3 จังหวัดในภาคตะวันออกเฉียงเหนือ พบว่า ร้อยละ 86.2 สตรีเคยสมรสและสามีเป็นผู้ดูแลบุตรด้วยตนเอง รองลงมา เป็นปู่ ย่า ตา ยาย เป็นผู้ดูแล (ร้อยละ 10.9) นอกจากนี้ ได้แก่ พี่ น้อง ญาติอื่น ๆ (ร้อยละ 1.0) ในขณะที่การจ้างคนดูแลและการไปใช้บริการสถานรับเลี้ยงเด็กรวมกันมีประมาณร้อยละ 1.3 โดยพบที่ นครราชสีมา และ อุบลราชธานี เท่านั้น

หากพิจารณาเป็นจังหวัด พบว่า ส่วนใหญ่เกินกว่าร้อยละ 80 สตรีเคยสมรสและสามีเป็นผู้ดูแลบุตรด้วยตนเอง รองลงมา คือ ปู่ ย่า ตา ยาย เป็นผู้ดูแล เป็นที่น่าสังเกตว่าสตรีเคยสมรสในนครราชสีมาจ้างคนดูแลและให้สถานรับเลี้ยงเด็กเป็นผู้ดูแลบุตร มีสัดส่วนสูงกว่าอุบลราชธานี คือ ร้อยละ 2.5 เทียบกับร้อยละ 0.8 ตามลำดับ (ตาราง 5)

ตาราง 5 จำนวนและร้อยละของสตรีเคยสมรสในชุมชนผู้มีรายได้น้อยในเมืองที่มีอายุตั้งแต่ 13 ปีขึ้นไป และมีบุตรอายุ 0-5 ปี จำแนกตามผู้ดูแล ของจังหวัดในภาคตะวันออกเฉียงเหนือ

ผู้ดูแลบุตร	รวม	ภาคตะวันออกเฉียงเหนือ		
		ขอนแก่น	นครราชสีมา	อุบลราชธานี
<b>รวม</b>	100.0	100.0	100.0	100.0
	(9,086)	(3,127)	(4,487)	(1,472)
พ่อ/แม่ ดูแลเอง	86.2	95.3	81.9	80.0
ปู่ ย่า ตา ยาย	10.9	4.2	13.3	18.0
พี่ น้อง	0.8	0.5	1.1	0.4
ญาติอื่น ๆ	0.2	-	-	0.8
จ้างคนดูแล	0.4	-	0.8	0.3
สถานรับเลี้ยงเด็ก	0.9	-	1.7	0.5
อื่น ๆ	0.6	-	1.2	-

### 3.9 กิจกรรมการใช้เวลาว่างอันดับแรกของเด็กและเยาวชนที่มีอายุ 6-24 ปี

จากการสำรวจเด็กและเยาวชนที่มีอายุ 6-24 ปี ที่มีการศึกษาในชุมชนฯ 3 จังหวัดในภาคตะวันออกเฉียงเหนือ เกี่ยวกับกิจกรรมที่ทำในเวลาว่าง พบว่า เด็กและเยาวชนที่มีอายุ 6-24 ปี จำนวน 46,057 คน ส่วนใหญ่ใช้เวลาในการทำกิจกรรมในการดูโทรทัศน์/VCD/CD/DVD มากที่สุด (ร้อยละ 71.1) รองลงมา คือ สังสรรค์กับเพื่อน (ร้อยละ 7.8) ฟังวิทยุ/เทป (ร้อยละ 5.7) เล่นกีฬาหรือออกกำลังกาย (ร้อยละ 5.2) และอ่านหนังสือ ร้อยละ 4.9 ตามลำดับ

หากพิจารณาเป็นจังหวัด พบว่า เด็กและเยาวชนของทั้ง 3 จังหวัด ใช้เวลาว่างในการดูโทรทัศน์/VCD/CD/DVD สูงเกินกว่าร้อยละ 65.0 กิจกรรมรองลงมา คือ สังสรรค์กับเพื่อน และฟังวิทยุ/เทป ตามลำดับ โดยเด็กและเยาวชนที่ใช้เวลาว่างด้วยการสังสรรค์กับเพื่อนและอ่านหนังสือ พบที่ ขอนแก่น สูงกว่าจังหวัดอื่น (ร้อยละ 11.5 และ 8.1 ตามลำดับ) ส่วนเด็กและเยาวชนที่ใช้เวลาว่างด้วยการเล่นกีฬาหรือออกกำลังกาย พบที่ นครราชสีมา ร้อยละ 6.1 สำหรับการเล่นเกมคอมพิวเตอร์ ของทั้ง 3 จังหวัดมีสัดส่วนไม่แตกต่างกันมากนัก (ตาราง 6)



ตาราง 6 จำนวนและร้อยละของประชากรในชุมชนผู้มีรายได้น้อยในเมืองที่มีอายุ 6-24 ปี จำแนกตามกิจกรรมการใช้เวลาว่างอันดับแรก ของจังหวัดในภาคตะวันออกเฉียงเหนือ

กิจกรรมการใช้เวลาว่าง อันดับแรก	รวม	ภาคตะวันออกเฉียงเหนือ		
		ขอนแก่น	นครราชสีมา	อุบลราชธานี
รวม	100.0 (46,057)	100.0 (15,659)	100.0 (23,755)	100.0 (6,643)
ฟังวิทยุ/เทป	5.7	2.3	6.9	9.2
ดูโทรทัศน์/VCD/CD/DVD	71.1	65.8	72.7	77.9
อ่านหนังสือ	4.9	8.1	3.7	1.5
เล่นกีฬาหรือออกกำลังกาย	5.2	4.6	6.1	3.8
เล่นเกมคอมพิวเตอร์	1.8	2.1	1.6	1.9
ไปศูนย์การค้า/สวนสาธารณะ	0.3	0.9	-	0.3
สังสรรค์กับเพื่อน	7.8	11.5	6.4	3.8
ทำงานอดิเรก <sup>1/</sup>	0.7	1.1	0.4	0.9
คุยโทรศัพท์กับเพื่อน	0.3	0.3	0.3	-
เล่นอินเตอร์เน็ต	0.5	0.1	0.8	*
อื่นๆ	1.7	3.2	1.1	0.7

หมายเหตุ : ไม่รวมไม่ทราบ

1/ เช่น เลี้ยงสัตว์ ปลูกต้นไม้ ฯลฯ

\* น้อยกว่า 0.1

### 3.10 การจัดทำบัญชีครัวเรือน

ในการสำรวจประชากรในชุมชนผู้มีรายได้น้อย 3 จังหวัดในภาคตะวันออกเฉียงเหนือ ได้มีการสอบถามเกี่ยวกับ “การจัดทำบัญชีครัวเรือน” หรือ “บัญชีรายรับ-รายจ่าย” ของตนเองหรือครอบครัวเป็นการจัดทำตามแนวพระราชดำริ “เศรษฐกิจพอเพียง” ซึ่งข้อมูลการจัดทำบัญชีครัวเรือนได้แสดงภาพการเกิดวินัยทางการเงินของประชาชนและครอบครัว อันจะนำไปสู่ครอบครัวที่เข้มแข็ง และมั่นคงในอนาคตโดยได้สอบถามผู้ที่มีอายุตั้งแต่ 13 ปีขึ้นไปที่ตอบสัมภาษณ์ด้วยตนเอง และได้เคยได้ยินหรือรู้เรื่องการจัดทำบัญชีครัวเรือน จำนวน 27,166 คน พบว่า ส่วนใหญ่ร้อยละ 88.4 ของผู้ตอบสัมภาษณ์ “ไม่ได้ทำบัญชีครัวเรือน” โดยร้อยละ 46.4 ให้เหตุผลว่า “ไม่คิดจะทำ” รองลงมา ร้อยละ 42.3 “คิดว่าจะทำ” ในขณะที่ไม่ทำเพราะ “ยังไม่เข้าใจ” มีร้อยละ 11.3

หากพิจารณาเป็นจังหวัด พบว่า นครราชสีมา มีผู้ทำบัญชีครัวเรือนสูงที่สุด (ร้อยละ 15.7) ในขณะที่เดียวกันก็มีผู้ที่ไม่ทำ โดยให้เหตุผลว่า “ไม่คิดจะทำ” สูงกว่าจังหวัดอื่นด้วยเช่นกัน สำหรับจังหวัดที่ตอบว่า “ไม่ทำ” แต่ “คิดว่าจะทำ” พบว่า อุบลราชธานี มีสัดส่วนสูงกว่าจังหวัดอื่น (ตาราง 7)

ตาราง 7 จำนวนและร้อยละของประชากรในชุมชนผู้มีรายได้น้อยในเมืองที่ตอบสัมภาษณ์ด้วยตนเองที่มีอายุตั้งแต่ 13 ปีขึ้นไป เกี่ยวกับการจัดทำบัญชีครัวเรือน ของจังหวัดในภาคตะวันออกเฉียงเหนือ

การจัดทำบัญชีครัวเรือน	รวม	ภาคตะวันออกเฉียงเหนือ		
		ขอนแก่น	นครราชสีมา	อุบลราชธานี
รวม	100.0 (27,166)	100.0 (12,346)	100.0 (11,285)	100.0 (3,535)
ทำ	11.6	9.7	15.7	5.3
ไม่ทำ	88.4	90.3	84.3	94.7
ความเห็นที่ไม่ทำ :	100.0	100.0	100.0	100.0
คิดว่าจะทำ	42.3	50.1	29.0	53.7
เพราะยังไม่เข้าใจ	11.3	10.4	13.7	7.6
ไม่คิดจะทำ	46.4	39.5	57.3	38.7

## ลักษณะครัวเรือน

ในการสำรวจครั้งนี้ นอกจากการเก็บรวบรวมข้อมูลเกี่ยวกับลักษณะประชากรที่อาศัยอยู่ในชุมชนผู้มีรายได้น้อยในเมืองแล้วยังเก็บรวบรวมลักษณะของครัวเรือนที่ประชากรอาศัยอยู่เกี่ยวกับลักษณะที่อยู่อาศัย เศรษฐกิจในครัวเรือน ตลอดจนปัญหา และความช่วยเหลือที่ครัวเรือนต้องการ

### 3.11 ลักษณะที่อยู่อาศัย สถานภาพการครอบครองที่อยู่อาศัย

#### 1) ลักษณะที่อยู่อาศัย

เมื่อนำข้อมูลครัวเรือนที่อยู่ในชุมชนผู้มีรายได้น้อยของ 3 จังหวัดในภาคตะวันออกเฉียงเหนือ ซึ่งมีจำนวนประมาณ 45,823 ครัวเรือน มาพิจารณาเกี่ยวกับลักษณะที่อยู่อาศัย พบว่า สถานที่อยู่อาศัยส่วนใหญ่ของประชากรในชุมชนมีลักษณะเป็นตึกทั้งหลัง (ร้อยละ 40.4) รองลงมา คือ ครึ่งตึกครึ่งไม้ (ร้อยละ 36.9) เป็นไม้ทั้งหลัง (ร้อยละ 20.4) อีกประมาณร้อยละ 1.9 สร้างด้วยวัสดุไม้อาคารในท้องถิ่นและวัสดุใช้แล้ว/วัสดุเหลือใช้

หากพิจารณาเป็นจังหวัด พบว่า อุบลราชธานี มีลักษณะที่อยู่อาศัยของครัวเรือนเป็นครึ่งตึกครึ่งไม้สูงที่สุด (ร้อยละ 47.6) ในขณะที่ขอนแก่นและนครราชสีมา ส่วนใหญ่มีลักษณะเป็นตึกทั้งหลัง ร้อยละ 43.0 และ 42.7 ตามลำดับ (แผนภูมิ ง)

แผนภูมิ ง ร้อยละของลักษณะที่อยู่อาศัยของครัวเรือนในชุมชนผู้มีรายได้น้อยในเมือง ของจังหวัด  
ในภาคตะวันออกเฉียงเหนือ

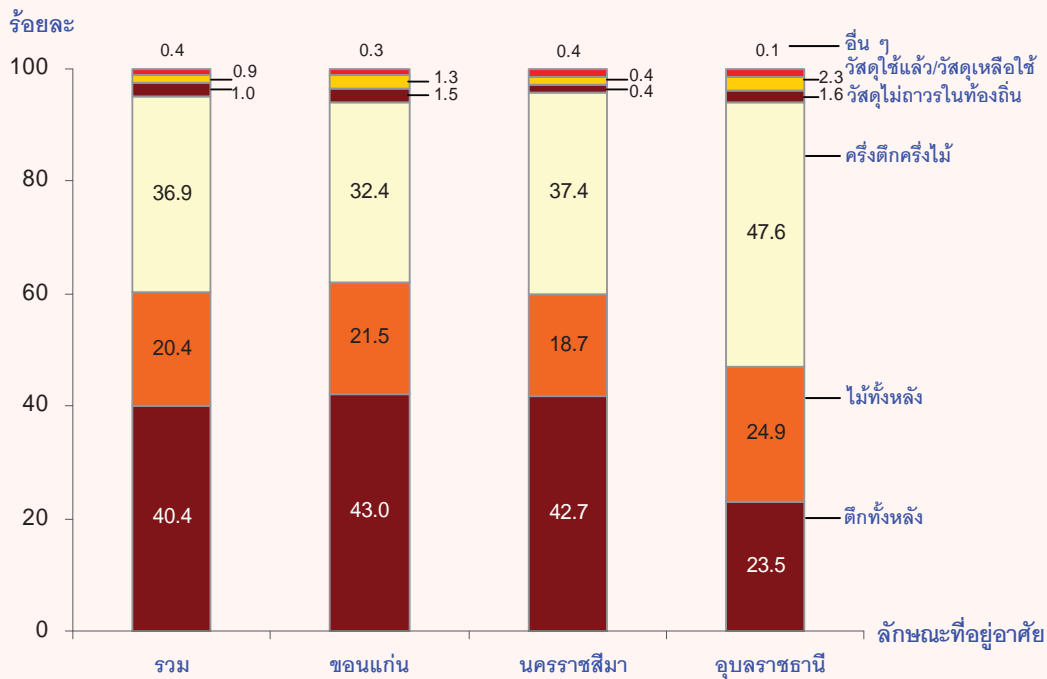

2) สถานภาพการครอบครองที่อยู่อาศัย

เมื่อพิจารณาสถานภาพการครอบครองที่อยู่อาศัยของครัวเรือนในชุมชนของ 3 จังหวัดในภาคตะวันออกเฉียงเหนือ โดยการจำแนกสถานภาพการครอบครองออกเป็น 5 กลุ่ม (แผนภูมิ จ) คือ กลุ่มที่ 1 เป็นเจ้าของบ้านในที่ดินตนเอง/ที่ของญาติ/ที่สาธารณะ/ที่บุกรุก กลุ่มที่ 2 เป็นเจ้าของบ้านในที่ดินที่เช่า/เช่าซื้อ และกลุ่มที่ 3 อยู่โดยไม่ต้องเสียค่าเช่า กลุ่มที่ 4 เป็นบ้านเช่า/ห้องเช่า/ห้องแบ่งเช่า และกลุ่มที่ 5 การครอบครองในลักษณะอื่น ๆ พบว่า ส่วนใหญ่สถานภาพการครอบครองที่อยู่อาศัยของครัวเรือนในชุมชน คือ เป็นเจ้าของบ้านในที่ดินตนเอง/ที่ของญาติ/ที่สาธารณะ/ที่บุกรุก (ร้อยละ 70.7) รองลงมา เป็นบ้านเช่า/ห้องเช่า/ห้องแบ่งเช่า (ร้อยละ 20.4) และอยู่โดยไม่ต้องเสียค่าเช่า (ร้อยละ 4.7) ตามลำดับ

หากพิจารณาลักษณะการครอบครองที่อยู่อาศัยในรายจังหวัดตามกลุ่มที่กำหนด พบว่า กลุ่มที่ 1 การเป็นเจ้าของบ้านในที่ดินตนเอง/ที่ของญาติ/ที่สาธารณะ/ที่บุกรุก ของอุบลราชธานีสูงกว่าจังหวัดอื่น (ร้อยละ 80.0)

สำหรับลักษณะการครอบครองแบบกลุ่มที่ 2 การเป็นเจ้าของบ้านในที่ดินเช่า/เช่าซื้อ พบว่า อุบลราชธานี มีสัดส่วนสูงกว่าจังหวัดอื่น คือ ร้อยละ 7.0 ตามลำดับ

ลักษณะการครอบครองที่อยู่อาศัยแบบกลุ่มที่ 3 อยู่โดยไม่ต้องเสียค่าเช่าทั้ง 3 จังหวัด มีค่าน้อยไม่เกินร้อยละ 5.0

ลักษณะการครอบครองแบบกลุ่มที่ 4 บ้านเช่า/ห้องเช่า/ห้องแบ่งเช่า มีสัดส่วนค่อนข้างสูงในนครราชสีมา และขอนแก่น คือ ร้อยละ 27.0 และ 15.2 ตามลำดับ

สำหรับลักษณะการครอบครองแบบกลุ่มที่ 5 อื่น ๆ มีเพียงร้อยละ 0.2 และพบที่นครราชสีมาเพียงแห่งเดียวเท่านั้น

แผนภูมิ จ ร้อยละของสถานภาพการครอบครองที่อยู่อาศัยของครัวเรือนในชุมชนผู้มีรายได้น้อยในเมืองของจังหวัดในภาคตะวันออกเฉียงเหนือ

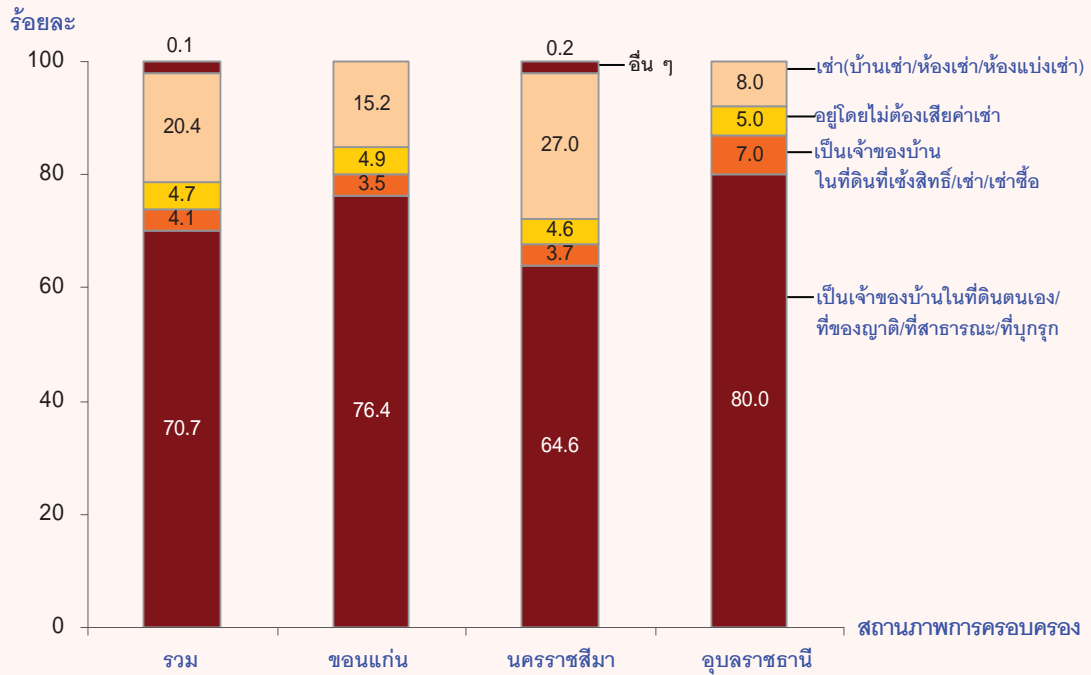

### 3.12 การเป็นหนี้และวัตถุประสงค์ของการกู้ยืม จำนวนเงินที่เป็นหนี้ และแหล่งที่มาของการกู้ยืม

#### 1) การเป็นหนี้และวัตถุประสงค์ของการกู้ยืม (อันดับแรก)

เมื่อนำข้อมูลครัวเรือนที่อาศัยอยู่ในชุมชนผู้มีรายได้น้อยในเมือง 3 จังหวัดในภาคตะวันออกเฉียงเหนือ จำนวน 45,823 ครัวเรือน มาพิจารณาเกี่ยวกับการเป็นหนี้ (ตาราง 8 ) พบว่า ครัวเรือนที่เป็นหนี้ มีจำนวน 26,250 ครัวเรือน หรือ ร้อยละ 57.3

หากพิจารณาเป็นจังหวัด พบว่า ในขอนแก่น มีสัดส่วนของครัวเรือนที่เป็นหนี้สูงที่สุด (ร้อยละ 60.2) รองลงมา คือ อุบลราชธานี (ร้อยละ 57.1) และนครราชสีมา (ร้อยละ 55.4) ตามลำดับ

เมื่อพิจารณาถึงวัตถุประสงค์ของการกู้ยืม หรือสาเหตุที่เป็นหนี้อันดับแรกของครัวเรือนในชุมชนฯ พบว่า ส่วนใหญ่ ร้อยละ 38.9 กู้ยืมเงินเพื่อนำไปใช้จ่ายในการอุปโภค – บริโภคในครัวเรือนมากที่สุด ซึ่งเป็นสาเหตุเดียวกันในทุกจังหวัด พบในอุบลราชธานีสูงกว่าจังหวัดอื่น (ร้อยละ 55.6) รองลงมา คือ กู้ยืมเงินเพื่อใช้ในการทำธุรกิจ นครราชสีมา มีสัดส่วนสูงที่สุด (ร้อยละ 24.3) และกู้ยืมเพื่อซื้อ/เช่าซื้อยานพาหนะ พบในขอนแก่นสูงกว่าที่อื่น (ร้อยละ 25.4)

#### 2) จำนวนเงินที่เป็นหนี้

เมื่อพิจารณาจำนวนเงินที่เป็นหนี้ของครัวเรือนในชุมชนฯ พบว่า ครัวเรือนส่วนใหญ่เป็นหนี้ 10,001 – 30,000 บาท มากที่สุด (ร้อยละ 31.1) รองลงมา คือ 5,000 – 10,000 บาท (ร้อยละ 18.7) และ 90,001 – 300,000 บาท (ร้อยละ 15.7) ส่วนครัวเรือนที่เป็นหนี้ตั้งแต่ 300,001 บาทขึ้นไป มีร้อยละ 6.6

หากพิจารณาเป็นจังหวัด พบว่า ครัวเรือนในชุมชนฯ ส่วนใหญ่เป็นหนี้ 10,001 – 30,000 บาท มากที่สุด โดยอุบลราชธานี เป็นหนี้ในช่วงนี้สูงกว่าจังหวัดอื่น (ร้อยละ 33.8) รองลงมา นครราชสีมา (ร้อยละ 32.8) และขอนแก่น (ร้อยละ 27.9) ตามลำดับ การเป็นหนี้ของครัวเรือนลำดับรองลงมา คือ 5,000 – 10,000 บาท ซึ่งพบในขอนแก่น และอุบลราชธานี ประมาณร้อยละ 23.0 และการเป็นหนี้ 30,001 – 300,000 บาท พบว่า นครราชสีมา มีสัดส่วนสูงกว่าจังหวัดอื่น คือ ร้อยละ 40.3 สำหรับการเป็นหนี้ตั้งแต่ 300,001 บาทขึ้นไป พบว่า มีสัดส่วนไม่ต่างกันมากนักในขอนแก่น และนครราชสีมา คือ ร้อยละ 7.0 และ 6.8 ตามลำดับ (ตาราง 8)

#### 3) แหล่งที่มาของการกู้ยืม

เมื่อพิจารณาแหล่งที่กู้ยืมอันดับแรกของครัวเรือนในชุมชนฯ พบว่า ส่วนใหญ่กู้ยืมจากบุคคลอื่นนอกครัวเรือน (ร้อยละ 29.8) รองลงมาคือ กองทุนหมู่บ้าน/ชุมชนเมือง (ร้อยละ 22.7) และธุรกิจการเงินที่ไม่ใช่ธนาคารพาณิชย์ (ร้อยละ 14.8) ตามลำดับ

หากพิจารณาเป็นจังหวัด พบว่า อุบลราชธานีมีการกู้ยืมจากบุคคลอื่นนอกครัวเรือนและกู้ยืมจากกองทุนหมู่บ้าน/ชุมชนเมืองสูงที่สุด (ร้อยละ 40.1 และ 35.2 ตามลำดับ) สำหรับการกู้ยืมจากธุรกิจการเงินที่ไม่ใช่ธนาคารพาณิชย์ (Non Bank) ซึ่งกำลังเป็นที่แพร่หลายในเขตเมือง พบที่ขอนแก่นสูงกว่าจังหวัดอื่น (ร้อยละ 20.2) ส่วนการกู้ยืมจากธนาคารของรัฐบาล และธนาคารพาณิชย์แห่งอื่น พบใน นครราชสีมา ถึงร้อยละ 30.3 (ตาราง 8)

ตาราง 8 จำนวนและร้อยละของครัวเรือนในชุมชนผู้มีรายได้น้อยในเมืองที่เป็นหนี้ จำแนกตามวัตถุประสงค์ของการกู้ยืม (อันดับแรก) จำนวนเงินที่เป็นหนี้ และแหล่งที่มาของการกู้ยืม (อันดับแรก) ของจังหวัดในภาคตะวันออกเฉียงเหนือ

การเป็นหนี้และวัตถุประสงค์ที่กู้ยืม จำนวนเงินที่เป็นหนี้ และแหล่งที่มาของการกู้ยืม	รวม	ภาคตะวันออกเฉียงเหนือ		
		ขอนแก่น	นครราชสีมา	อุบลราชธานี
<b>รวม</b>	100.0	100.0	100.0	100.0
	(45,823)	(16,011)	(24,154)	(5,658)
ไม่มีหนี้	42.7	39.8	44.6	42.9
มีหนี้	57.3	60.2	55.4	57.1
<b>วัตถุประสงค์ของการกู้ยืม</b>	100.0	100.0	100.0	100.0
	(26,250)	(9,641)	(13,377)	(3,231)
ซื้อ/เช่าซื้อบ้าน และ/หรือที่ดิน	9.9	8.9	11.9	4.2
ซื้อ/เช่าซื้อยานพาหนะ	16.9	25.4	9.6	22.2
ใช้ในการศึกษา	6.1	3.1	9.3	1.8
ใช้จ่ายอุปโภค-บริโภคในครัวเรือน	38.9	38.3	35.3	55.6
ใช้ในการทำธุรกิจ	18.8	13.4	24.3	12.1
ใช้ในการทำเกษตร	7.2	8.9	7.3	2.4
การรักษา/การเจ็บป่วย	0.8	0.5	1.0	0.7
อื่นๆ	1.4	1.5	1.3	1.0
<b>จำนวนเงินที่เป็นหนี้ (บาท)</b>	100.0	100.0	100.0	100.0
	(26,047)	(9,569)	(13,246)	(3,231)
น้อยกว่า 5,000	6.3	6.8	5.8	7.1
5,000 - 10,000	18.7	23.3	14.3	23.1
10,001 - 30,000	31.1	27.9	32.8	33.8
30,001 - 50,000	14.2	12.9	15.7	11.7
50,001 - 90,000	7.4	7.7	7.4	6.4
90,001 - 300,000	15.7	14.4	17.2	13.0
300,001 ขึ้นไป	6.6	7.0	6.8	4.9
<b>แหล่งที่มาของการกู้ยืม</b>	100.0	99.9	100.0	100.0
	(26,250)	(9,641)	(13,377)	(3,231)
บุคคลในครัวเรือน	1.1	0.6	1.4	1.7
บุคคลอื่นนอกครัวเรือน	29.8	26.8	29.4	40.1
ธ.อาคารสงเคราะห์/ธ.ออมสิน	7.8	5.9	9.9	4.9
ธ.เพื่อการเกษตรและสหกรณ์การเกษตร	9.8	5.7	14.4	2.8
ธ.พาณิชย์แห่งอื่น	5.0	4.5	6.0	2.4
ธุรกิจการเงินที่ไม่ใช่ธนาคารพาณิชย์	14.8	20.2	13.0	6.1
สหกรณ์ออมทรัพย์/สวัสดิการของหน่วยงาน	6.0	4.5	7.3	5.6
กองทุนหมู่บ้าน/ชุมชนเมือง	22.7	28.0	16.0	35.2
อื่นๆ	3.0	3.6	2.9	1.2

หมายเหตุ : ไม่รวมไม่ทราบ



### 3.13 ความช่วยเหลือที่ครัวเรือนในชุมชนต้องการ

ในการสำรวจครัวเรือนในชุมชนผู้มีรายได้น้อยในเมือง 3 จังหวัดในภาคตะวันออกเฉียงเหนือ จำนวน 45,823 ครัวเรือน ได้ทำการสอบถามเกี่ยวกับความช่วยเหลือที่ครัวเรือนในชุมชนฯ ต้องการ 5 อันดับแรก พบว่า ครัวเรือนส่วนใหญ่ต้องการให้จัดหาแหล่งเงินทุนเพื่อประกอบอาชีพมากที่สุด (ร้อยละ 77.8) รองลงมา คือ การจัดหาแหล่งเงินกู้ดอกเบี้ยต่ำ (ร้อยละ 72.0) หางานให้ทำ (ร้อยละ 67.7) จัดตั้งกองทุนการศึกษา (ร้อยละ 56.9) และจัดหาที่ดินเพื่ออยู่อาศัย/ทำกิน (ร้อยละ 52.2)

หากพิจารณาเป็นรายจังหวัดถึงความต้องการให้ช่วยเหลือใน 3 อันดับแรก พบว่า ส่วนใหญ่ ทั้ง 3 จังหวัดต้องการให้จัดหาแหล่งเงินทุนเพื่อประกอบอาชีพมากที่สุด คือ ขอนแก่น ร้อยละ 78.8 อุบลราชธานี และนครราชสีมา ประมาณร้อยละ 77.0

สำหรับความช่วยเหลือที่ครัวเรือนต้องการในอันดับรองลงมา พบว่า ขอนแก่น และ อุบลราชธานี ต้องการให้หางานให้ทำ (ร้อยละ 75.4 และ 73.1 ตามลำดับ) ในขณะที่ นครราชสีมา ต้องการให้จัดหาแหล่งเงินกู้ดอกเบี้ยต่ำ (ร้อยละ 73.2)

ความต้องการให้ช่วยเหลือที่ครัวเรือนต้องการมากเป็นอันดับ 3 พบว่า ขอนแก่น และ อุบลราชธานี มีความต้องการให้จัดหาแหล่งเงินกู้ดอกเบี้ยต่ำ (ร้อยละ 74.2 และ 60.6 ตามลำดับ) ในขณะที่ นครราชสีมา ต้องการให้จัดหางานให้ทำ (ร้อยละ 61.3)

ตาราง 9 จำนวนและร้อยละของครัวเรือนในชุมชนผู้มีรายได้น้อยในเมือง จำแนกตามความช่วยเหลือที่ครัวเรือนต้องการ ของจังหวัดในภาคตะวันออกเฉียงเหนือ

ความช่วยเหลือที่ต้องการ	รวม	ภาคตะวันออกเฉียงเหนือ		
		ขอนแก่น	นครราชสีมา	อุบลราชธานี
จำนวนครัวเรือน	45,823	16,011	24,154	5,658
โครงการบ้านเอื้ออาทร/บ้านมั่นคง	39.6	32.2	49.0	20.5
จัดหาที่ดินเพื่ออยู่อาศัย/ทำกิน	52.2	52.6	52.7	49.1
บ้านเช่าระยะยาว/ราคาถูก	25.3	14.8	34.1	17.6
จัดทำทะเบียนบ้านให้	8.8	3.8	12.5	7.0
ไฟฟ้า	5.2	5.4	2.8	14.9
น้ำประปา	8.4	7.8	8.5	9.4
มีศูนย์ชุมชน	41.6	41.9	40.7	44.1
มีสถานีอนามัยในชุมชน	34.1	28.7	35.7	42.6
จัดตั้งกองทุนเพื่อการศึกษา	56.9	53.0	58.4	61.6
จัดหาแหล่งเงินกู้ดอกเบี้ยต่ำ	72.0	74.2	73.2	60.6
จัดหาแหล่งเงินทุนเพื่อประกอบอาชีพ	77.8	78.8	77.2	77.4
หางานให้ทำ	67.7	75.4	61.3	73.1
อื่นๆ	7.5	2.2	5.1	32.6

*ตารางสถิติ*

*Statistical Tables*

## ตารางสถิติ

- ตารางที่ 1 จำนวนประชากรในชุมชนผู้มีรายได้น้อยในเมือง จำแนกตามกลุ่มอายุ และเพศ ภาคตะวันออกเฉียงเหนือ
- ตารางที่ 2 จำนวนประชากรในชุมชนผู้มีรายได้น้อยในเมืองที่มีอายุตั้งแต่ 13 ปีขึ้นไป จำแนกตามสถานภาพสมรส กลุ่มอายุ และเพศ ภาคตะวันออกเฉียงเหนือ
- ตารางที่ 3 จำนวนประชากรในชุมชนผู้มีรายได้น้อยในเมืองที่มีอายุตั้งแต่ 6 ปีขึ้นไป จำแนกตามกลุ่มอายุ ระดับการศึกษาที่สำเร็จ และเพศ ภาคตะวันออกเฉียงเหนือ
- ตารางที่ 4 จำนวนประชากรในชุมชนผู้มีรายได้น้อยในเมืองอายุ 6-24 ปี จำแนกตามกลุ่มอายุ เพศ การเรียน และสังกัดของที่เรียน ภาคตะวันออกเฉียงเหนือ
- ตารางที่ 5 จำนวนประชากรในชุมชนผู้มีรายได้น้อยในเมืองอายุ 6-24 ปี ที่ไม่ได้เรียน จำแนกตามเหตุผลที่ไม่เรียนหนังสือ อายุที่ออกจากโรงเรียน และเพศ ภาคตะวันออกเฉียงเหนือ
- ตารางที่ 6 จำนวนประชากรในชุมชนผู้มีรายได้น้อยในเมืองที่มีอายุตั้งแต่ 15 ปีขึ้นไป จำแนกตามการเคยได้รับการศึกษานอกระบบโรงเรียน/อบรมวิชาชีพ กลุ่มอายุ และเพศ ภาคตะวันออกเฉียงเหนือ
- ตารางที่ 7 จำนวนประชากรในชุมชนผู้มีรายได้น้อยในเมืองที่มีอายุตั้งแต่ 15 ปีขึ้นไป ที่เคยเข้ารับการอบรมวิชาชีพ/ฝึกอาชีพ จำแนกตามการนำความรู้ไปใช้ เหตุผลที่ไม่ใช้ กลุ่มอายุ และเพศ ภาคตะวันออกเฉียงเหนือ
- ตารางที่ 8 จำนวนประชากรในชุมชนผู้มีรายได้น้อยในเมืองที่มีอายุตั้งแต่ 15 ปีขึ้นไป จำแนกตามกลุ่มอายุ อาชีพ และเพศ ภาคตะวันออกเฉียงเหนือ
- ตารางที่ 9 จำนวนประชากรในชุมชนผู้มีรายได้น้อยในเมืองและเป็นผู้มีงานทำที่มีอายุตั้งแต่ 15 ปีขึ้นไป จำแนกตามกลุ่มอายุ รายได้เฉลี่ยต่อสัปดาห์ และเพศ ภาคตะวันออกเฉียงเหนือ
- ตารางที่ 10 จำนวนประชากรในชุมชนผู้มีรายได้น้อยในเมืองที่มีอายุตั้งแต่ 15 ปีขึ้นไป จำแนกตามกลุ่มอายุ เหตุผลที่ไม่ทำงาน และเพศ ภาคตะวันออกเฉียงเหนือ

## ตารางสถิติ (ต่อ)

- ตารางที่ 11 จำนวนประชากรในชุมชนผู้มีรายได้น้อยในเมือง จำแนกตามกลุ่มอายุ สถานที่เกิด และเพศ ภาคตะวันออกเฉียงเหนือ
- ตารางที่ 12 จำนวนประชากรในชุมชนผู้มีรายได้น้อยในเมือง จำแนกตามสถานที่เกิด ระยะเวลาที่อยู่ในชุมชนนี้ และเพศ ภาคตะวันออกเฉียงเหนือ
- ตารางที่ 13 จำนวนประชากรในชุมชนผู้มีรายได้น้อยในเมืองและเป็นผู้ย้ายถิ่นภายใน 4 ปี จำแนกตามสถานที่อยู่สุดท้ายก่อนย้ายเข้ามาอยู่ในชุมชนที่อยู่ปัจจุบัน และกลุ่มอายุ ภาคตะวันออกเฉียงเหนือ.
- ตารางที่ 14 จำนวนประชากรในชุมชนผู้มีรายได้น้อยในเมืองและเป็นผู้ย้ายถิ่น จำแนกตามสถานที่อยู่สุดท้ายก่อนย้าย และเหตุผลของการย้ายถิ่น ภาคตะวันออกเฉียงเหนือ
- ตารางที่ 15 จำนวนประชากรในชุมชนผู้มีรายได้น้อยในเมืองที่ย้ายถิ่นที่มีอายุตั้งแต่ 15 ปีขึ้นไป จำแนกตามกลุ่มอายุ และอาชีพก่อนย้ายเข้ามาอยู่ในชุมชน ภาคตะวันออกเฉียงเหนือ
- ตารางที่ 16 จำนวนประชากรในชุมชนผู้มีรายได้น้อยในเมือง จำแนกตามลักษณะการมีชื่อในทะเบียนบ้าน และกลุ่มอายุ ภาคตะวันออกเฉียงเหนือ
- ตารางที่ 17 จำนวนสตรีเคยสมรสในชุมชนผู้มีรายได้น้อยในเมืองที่มีอายุตั้งแต่ 13 ปีขึ้นไป จำแนกตามกลุ่มอายุ และจำนวนบุตรที่มีชีวิต ภาคตะวันออกเฉียงเหนือ
- ตารางที่ 18 จำนวนสตรีเคยสมรสในชุมชนผู้มีรายได้น้อยในเมืองที่มีอายุ 13-59 ปี และมีบุตรอายุ 0-5 ปี จำแนกตามกลุ่มอายุ และผู้ดูแลบุตร ภาคตะวันออกเฉียงเหนือ
- ตารางที่ 19 จำนวนและร้อยละของหัวหน้าครัวเรือนในชุมชนผู้มีรายได้น้อยในเมืองที่ตอบว่าในครัวเรือนมีเด็กอายุ 0-5 ปี และไม่ใช้บุตรของหญิงเคยสมรสในครัวเรือน จำแนกตามผู้ดูแลเด็ก ภาคตะวันออกเฉียงเหนือ และจังหวัด
- ตารางที่ 20 จำนวนประชากรในชุมชนผู้มีรายได้น้อยในเมืองที่ตอบสัมภาษณ์ด้วยตนเองที่มีอายุตั้งแต่ 13 ปีขึ้นไป จำแนกตามกลุ่มอายุ การเคยได้ยินเรื่องโรคเอดส์ การรู้และเข้าใจเกี่ยวกับโรคเอดส์ และเพศ ภาคตะวันออกเฉียงเหนือ

## ตารางสถิติ (ต่อ)

- ตารางที่ 21 จำนวนประชากรในชุมชนผู้มีรายได้น้อยในเมืองอายุ 6 -24 ปี จำแนกตามกิจกรรมการใช้เวลาว่างอันดับแรก กลุ่มอายุ และเพศ ภาคตะวันออกเฉียงเหนือ
- ตารางที่ 22 จำนวนประชากรในชุมชนผู้มีรายได้น้อยในเมืองที่ตอบสัมภาษณ์ด้วยตนเองที่มีอายุตั้งแต่ 13 ปีขึ้นไป จำแนกตามกลุ่มอายุ การติดตามและแหล่งของข่าวสารอันดับแรก ภาคตะวันออกเฉียงเหนือ
- ตารางที่ 23 จำนวนประชากรในชุมชนผู้มีรายได้น้อยในเมืองที่ตอบสัมภาษณ์ด้วยตนเองที่มีอายุตั้งแต่ 13 ปีขึ้นไป จำแนกตามกลุ่มอายุ การติดตามข่าวสารเกี่ยวกับการพัฒนาอาชีพ/การงาน และเพศ ภาคตะวันออกเฉียงเหนือ
- ตารางที่ 24 จำนวนประชากรผู้มีรายได้น้อยในเมืองที่ตอบสัมภาษณ์ด้วยตนเองที่มีอายุตั้งแต่ 13 ปีขึ้นไป จำแนกตามกลุ่มอายุ การเป็นสมาชิกกลุ่ม และประเภทกลุ่มอันดับแรก ภาคตะวันออกเฉียงเหนือ
- ตารางที่ 25 จำนวนประชากรในชุมชนผู้มีรายได้น้อยในเมืองที่ตอบสัมภาษณ์ด้วยตนเองที่มีอายุตั้งแต่ 13 ปีขึ้นไป จำแนกตามกลุ่มอายุ การทราบเกี่ยวกับการจัดทำบัญชีครัวเรือนแหล่งที่ทราบ และการจัดทำบัญชีครัวเรือน ภาคตะวันออกเฉียงเหนือ
- ตารางที่ 26 จำนวนและร้อยละของครัวเรือนในชุมชนผู้มีรายได้น้อยในเมือง จำแนกตามลักษณะของที่อยู่อาศัย การได้มาของที่อยู่อาศัย สถานภาพการครอบครองที่อยู่อาศัย ภาคตะวันออกเฉียงเหนือ และจังหวัด
- ตารางที่ 27 จำนวนและร้อยละของครัวเรือนในชุมชนผู้มีรายได้น้อยในเมือง จำแนกตามการใช้ส้วม ภาคตะวันออกเฉียงเหนือ และจังหวัด
- ตารางที่ 28 จำนวนและร้อยละของครัวเรือนในชุมชนผู้มีรายได้น้อยในเมือง จำแนกตามแหล่งที่มาของน้ำดื่ม และน้ำใช้ ภาคตะวันออกเฉียงเหนือ และจังหวัด
- ตารางที่ 29 จำนวนและร้อยละของครัวเรือนในชุมชนผู้มีรายได้น้อยในเมือง จำแนกตามวิธีการกำจัดขยะและท่อ/ทางระบายน้ำทิ้ง ภาคตะวันออกเฉียงเหนือ และจังหวัด
- ตารางที่ 30 จำนวนครัวเรือนในชุมชนผู้มีรายได้น้อยในเมือง จำแนกตามการมีจำนวน และประเภทเครื่องใช้ในครัวเรือน ภาคตะวันออกเฉียงเหนือ

## ตารางสถิติ (ต่อ)

- ตารางที่ 31 จำนวนและร้อยละของครัวเรือนในชุมชนผู้มีรายได้น้อยในเมือง จำแนกตามเชื้อเพลิงที่ใช้ในการประกอบอาหาร ภาคตะวันออกเฉียงเหนือ และจังหวัด
- ตารางที่ 32 จำนวนครัวเรือนในชุมชนผู้มีรายได้น้อยในเมือง จำแนกตามค่าใช้จ่ายในการเช่าบ้าน / ที่ดินต่อเดือน และสถานภาพการครอบครองที่อยู่อาศัย ภาคตะวันออกเฉียงเหนือ
- ตารางที่ 33 จำนวนครัวเรือนในชุมชนผู้มีรายได้น้อยในเมือง จำแนกตามรายได้สุทธิของครัวเรือนต่อเดือน การเป็นหนี้ และจำนวนเงินที่เป็นหนี้ ภาคตะวันออกเฉียงเหนือ
- ตารางที่ 34 จำนวนและร้อยละของครัวเรือนในชุมชนผู้มีรายได้น้อยในเมือง จำแนกตามการเป็นหนี้ และวัตถุประสงค์ของการกู้ยืมหรือสาเหตุที่เป็นหนี้อันดับแรก ภาคตะวันออกเฉียงเหนือ และจังหวัด
- ตารางที่ 35 จำนวนครัวเรือนในชุมชนผู้มีรายได้น้อยในเมืองที่มีหนี้สิน (เป็นเงินสด) จำแนกตามรายได้สุทธิของครัวเรือนต่อเดือน และแหล่งของหนี้สินที่กู้ยืม ภาคตะวันออกเฉียงเหนือ
- ตารางที่ 36 จำนวนครัวเรือนในชุมชนผู้มีรายได้น้อยในเมือง จำแนกตามรายได้สุทธิของครัวเรือนต่อเดือน และประเภทของค่าใช้จ่ายต่อเดือนอันดับแรก ภาคตะวันออกเฉียงเหนือ
- ตารางที่ 37 จำนวนและร้อยละของครัวเรือนในชุมชนผู้มีรายได้น้อยในเมืองที่ตอบข้อปัญหาสำคัญที่มีในชุมชน จำแนกตามจำนวนครัวเรือน ประเภทของปัญหา ภาคตะวันออกเฉียงเหนือ และจังหวัด
- ตารางที่ 38 จำนวนและร้อยละของครัวเรือนในชุมชนผู้มีรายได้น้อยในเมืองที่ตอบสัมภาษณ์ว่าในชุมชนที่อาศัยต้องการความช่วยเหลือ จำแนกตามจำนวนครัวเรือน ความช่วยเหลือที่ต้องการ ภาคตะวันออกเฉียงเหนือ และจังหวัด

ตารางที่ 1 จำนวนประชากรในชุมชนผู้มีรายได้น้อยในเมือง จำแนกตามกลุ่มอายุ และเพศ ภาคตะวันออกเฉียงเหนือ

Table 1 Number of population in poor communities by age group and sex, Northeastern region

เขต และจังหวัด	รวม	กลุ่มอายุ (ปี) Age group (years)										Sex and provinces	
		0-5	6-10	11-14	15-19	20-24	25-29	30-39	40-49	50-59	60-69		70 ปีขึ้นไป and over
<b>ยอดรวม</b>	162,242	12,710	12,715	12,195	10,616	10,590	10,942	25,363	24,434	18,633	13,109	10,936	Total
ชาย	75,617	6,430	6,847	6,043	5,149	4,759	5,324	12,378	11,024	8,160	5,498	4,005	Male
หญิง	86,625	6,280	5,867	6,151	5,467	5,831	5,618	12,985	13,409	10,473	7,612	6,932	Female
<b>ขอนแก่น</b>	55,486	4,296	4,450	4,362	3,485	3,362	4,171	8,172	7,836	6,716	5,125	3,509	Khon Kaen
ชาย	26,319	2,022	2,462	2,077	1,847	1,701	2,159	4,092	3,488	2,940	2,203	1,329	Male
หญิง	29,167	2,275	1,988	2,285	1,638	1,661	2,012	4,080	4,348	3,776	2,922	2,180	Female
<b>นครราชสีมา</b>	84,656	6,213	6,535	6,027	5,614	5,637	5,176	13,443	14,000	9,866	6,281	5,864	Nakhon Ratchasima
ชาย	38,726	3,259	3,568	3,004	2,592	2,340	2,307	6,362	6,266	4,349	2,570	2,109	Male
หญิง	45,930	2,954	2,967	3,023	3,023	3,297	2,869	7,081	7,733	5,517	3,711	3,755	Female
<b>อุบลราชธานี</b>	22,101	2,201	1,729	1,806	1,517	1,591	1,595	3,747	2,597	2,051	1,704	1,563	Ubon Ratchathani
ชาย	10,572	1,149	817	963	710	718	859	1,924	1,269	871	725	566	Male
หญิง	11,528	1,051	912	843	807	873	736	1,823	1,328	1,180	979	997	Female



ตารางที่ 2 จำนวนประชากรในชุมชนผู้มีรายได้น้อยในเมืองที่มีอายุตั้งแต่ 13 ปีขึ้นไป จำแนกตามสถานภาพสมรส กลุ่มอายุ และเพศ ภาคตะวันออกเฉียงเหนือ

Table 2 Number of population in poor communities aged 13 years and over by marital status, age group and sex, Northeastern region

กลุ่มอายุ (ปี) และเพศ	สถานภาพสมรส Marital status										รวม Total	รวม Total	ไม่ทราบ Unknown	Age group (years) and sex
	โสด		เคยสมรส Ever-Married					ไม่ทราบ						
	Single	สมรส Married	ม่าย Widowed	หย่า Divorced	แยกกันอยู่ Separated	ไม่ทราบ Unknown	marital status	marital status						
ยอดรวม	130,954	34,823	77,356	12,849	3,274	2,547	95	10	Total					
13 - 14	6,331	6,311	20	-	-	-	-	-	13 - 14					
15 - 19	10,616	9,399	1,217	18	20	21	20	-	15 - 19					
20 - 29	21,532	10,381	11,151	25	346	436	-	-	20 - 29					
30 - 39	25,363	5,049	20,303	494	1,110	756	-	10	30 - 39					
40 - 49	24,434	2,286	22,147	1,041	1,159	584	-	-	40 - 49					
50 - 59	18,633	724	17,909	2,164	404	457	20	-	50 - 59					
60 ปีขึ้นไป	24,046	673	23,373	9,107	234	293	55	-	60 and over					
ชาย	59,459	18,690	40,769	1,713	1,123	684	55	-	Male					
13 - 14	3,163	3,143	20	-	-	-	-	-	13 - 14					
15 - 19	5,149	4,846	303	8	-	-	-	-	15 - 19					
20 - 29	10,083	5,781	4,302	-	41	97	-	-	20 - 29					
30 - 39	12,378	3,358	9,020	90	424	170	-	-	30 - 39					
40 - 49	11,024	1,155	9,869	54	529	259	-	-	40 - 49					
50 - 59	8,160	257	7,902	378	81	86	-	-	50 - 59					
60 ปีขึ้นไป	9,502	150	9,352	1,183	48	72	55	-	60 and over					

ตารางที่ 2 จำนวนประชากรในชุมชนผู้มีรายได้น้อยในเมืองที่มีอายุตั้งแต่ 13 ปีขึ้นไป จำแนกตามสถานภาพสมรส กลุ่มอายุ และเพศ ภาคตะวันออกเฉียงเหนือ (ต่อ)

Table 2 Number of population in poor communities aged 13 years and over by marital status, age group and sex, Northeastern region (Cont'd)

กลุ่มอายุ (ปี) และเพศ	สถานภาพสมรส Marital status										Age group (years) and sex
	รวม Total	โสด Single	เคยสมรส Ever-Married				ไม่ทราบ Unknown				
			รวม Total	สมรส Married	ม่าย Widowed	หย่า Divorced	แยกกันอยู่ Separated	ไม่ทราบ Unknown			
หญิง	71,495	16,134	55,351	40,162	11,136	2,151	1,863	40	10	Female	
13 - 14	3,168	3,168	-	-	-	-	-	-	-	13 - 14	
15 - 19	5,467	4,553	914	842	10	20	21	20	-	15 - 19	
20 - 29	11,449	4,600	6,848	6,179	25	305	339	-	-	20 - 29	
30 - 39	12,985	1,692	11,283	9,608	404	686	586	-	10	30 - 39	
40 - 49	13,409	1,131	12,278	10,336	987	630	325	-	-	40 - 49	
50 - 59	10,473	467	10,007	7,506	1,786	323	371	20	-	50 - 59	
60 ปีขึ้นไป	14,544	523	14,021	5,691	7,924	186	221	-	-	60 and over	

ตารางที่ 2.1 จำนวนประชากรในชุมชนผู้รายได้น้อยในเมืองที่มีอายุตั้งแต่ 13 ปีขึ้นไป จำแนกตามสถานภาพสมรส กลุ่มอายุ และเพศ จังหวัดขอนแก่น

Table 2.1 Number of population in poor communities aged 13 years and over by marital status, age group and sex, Khon Kaen

กลุ่มอายุ (ปี) และเพศ	สถานภาพสมรส Marital status										รวม Total	ไม่ทราบ Unknown	Age group (years) and sex
	รวม Total	โสด Single		เคยสมรส Ever-Married						ไม่ทราบ Unknown			
		สมรส Married	ม่าย Widowed	หย่า Divorced	แยกกันอยู่ Separated	ไม่ทราบ Unknown	สถานภาพ marital status						
<b>ยอดรวม</b>	44,475	10,817	33,649	26,972	4,902	268	1,467	40	10	Total			
13 - 14	2,099	2,099	-	-	-	-	-	-	-	13 - 14			
15 - 19	3,485	3,068	417	372	8	-	17	20	-	15 - 19			
20 - 29	7,533	3,228	4,305	4,079	10	-	216	-	-	20 - 29			
30 - 39	8,172	1,596	6,566	5,848	117	125	476	-	10	30 - 39			
40 - 49	7,836	617	7,219	6,339	446	127	307	-	-	40 - 49			
50 - 59	6,716	38	6,678	5,434	909	10	305	20	-	50 - 59			
60 ปีขึ้นไป	8,634	171	8,463	4,899	3,412	6	146	-	-	60 and over			
<b>ชาย</b>	20,793	6,647	14,146	12,999	734	56	357	-	-	Male			
13 - 14	1,035	1,035	-	-	-	-	-	-	-	13 - 14			
15 - 19	1,847	1,761	86	78	8	-	-	-	-	15 - 19			
20 - 29	3,860	2,143	1,717	1,647	-	-	70	-	-	20 - 29			
30 - 39	4,092	1,264	2,828	2,683	-	40	104	-	-	30 - 39			
40 - 49	3,488	379	3,109	2,979	24	-	107	-	-	40 - 49			
50 - 59	2,940	11	2,929	2,693	177	10	49	-	-	50 - 59			
60 ปีขึ้นไป	3,532	55	3,477	2,919	525	6	28	-	-	60 and over			

ตารางที่ 2.1 จำนวนประชากรในชุมชนผู้มีรายได้น้อยในเมืองที่มีอายุตั้งแต่ 13 ปีขึ้นไป จำแนกตามสถานภาพสมรส กลุ่มอายุ และเพศ จังหวัดขอนแก่น (ต่อ)

Table 2.1 Number of population in poor communities aged 13 years and over by marital status, age group and sex, Khon Kaen (Cont'd)

กลุ่มอายุ (ปี) และเพศ	สถานภาพสมรส Marital status										Age group (years) and sex
	รวม Total	โสด Single		เคยสมรส Ever-Married				ไม่ทราบ Unknown			
		รวม Total	สมรส Married	ม่าย Widowed	หย่า Divorced	แยกกันอยู่ Separated	ไม่ทราบ Unknown	รวม Total	ไม่ทราบ Unknown		
หญิง	23,682	4,170	19,503	13,973	4,168	212	1,109	40	10	Female	
13 - 14	1,064	1,064	-	-	-	-	-	-	-	13 - 14	
15 - 19	1,638	1,307	331	293	-	-	17	20	-	15 - 19	
20 - 29	3,673	1,085	2,588	2,432	10	-	147	-	-	20 - 29	
30 - 39	4,080	332	3,738	3,165	117	84	372	-	10	30 - 39	
40 - 49	4,348	238	4,110	3,361	422	127	200	-	-	40 - 49	
50 - 59	3,776	27	3,749	2,741	732	-	256	20	-	50 - 59	
60 ปีขึ้นไป	5,102	116	4,986	1,981	2,887	-	118	-	-	60 and over	

ตารางที่ 2.2 จำนวนประชากรในชุมชนผู้รายได้น้อยในเมืองที่มีอายุตั้งแต่ 13 ปีขึ้นไป จำแนกตามสถานภาพสมรส กลุ่มอายุ และเพศ จังหวัดนครราชสีมา

Table 2.2 Number of population in poor communities aged 13 years and over by marital status, age group and sex, Nakhon Ratchasima

กลุ่มอายุ (ปี) และเพศ	สถานภาพสมรส Marital status										Total	Age group (years) and sex
	โสด		เคยสมรส Ever-Married					ไม่ทราบ				
	Total	Single	รวม	สมรส	ม่าย	หย่า	แยกกันอยู่	ไม่ทราบ	สถานภาพ	Unknown		
			Married	Widowed	Divorced	Separated	Unknown	marital status				
<b>ยอดรวม</b>	69,239	19,434	49,805	40,157	6,254	2,476	863	55	-	-	-	Total
13 - 14	3,358	3,338	20	20	-	-	-	-	-	-	-	13 - 14
15 - 19	5,614	5,034	581	570	10	-	-	-	-	-	-	15 - 19
20 - 29	10,813	5,819	4,994	4,485	15	315	179	-	-	-	-	20 - 29
30 - 39	13,443	2,753	10,690	9,300	344	829	216	-	-	-	-	30 - 39
40 - 49	14,000	1,475	12,525	11,000	463	845	217	-	-	-	-	40 - 49
50 - 59	9,866	596	9,270	7,913	933	311	113	-	-	-	-	50 - 59
60 ปีขึ้นไป	12,145	419	11,726	6,868	4,489	175	139	55	-	-	-	60 and over
<b>ชาย</b>	30,569	9,349	21,220	19,260	759	893	254	55	-	-	-	Male
13 - 14	1,675	1,655	20	20	-	-	-	-	-	-	-	13 - 14
15 - 19	2,592	2,412	180	180	-	-	-	-	-	-	-	15 - 19
20 - 29	4,646	2,806	1,840	1,795	-	29	16	-	-	-	-	20 - 29
30 - 39	6,362	1,617	4,745	4,275	86	344	40	-	-	-	-	30 - 39
40 - 49	6,266	653	5,613	5,049	-	438	126	-	-	-	-	40 - 49
50 - 59	4,349	171	4,177	3,908	176	61	32	-	-	-	-	50 - 59
60 ปีขึ้นไป	4,679	34	4,645	4,032	497	21	40	55	-	-	-	60 and over

ตารางที่ 2.2 จำนวนประชากรในชุมชนผู้รายได้น้อยในเมืองที่มีอายุตั้งแต่ 13 ปีขึ้นไป จำแนกตามสถานภาพสมรส กลุ่มอายุ และเพศ จังหวัดนครราชสีมา (ต่อ)

Table 2.2 Number of population in poor communities aged 13 years and over by marital status, age group and sex, Nakhon Ratchasima (Cont'd)

กลุ่มอายุ (ปี) และเพศ	สถานภาพสมรส Marital status										Age group (years) and sex
	รวม Total	โสด Single		เคยสมรส Ever-Married				ไม่ทราบ Unknown			
		รวม Total	สมรส Married	ม่าย Widowed	หย่า Divorced	แยกกันอยู่ Separated	ไม่ทราบ Unknown	ไม่ทราบ Unknown			
หญิง	38,670	10,085	20,897	5,495	1,583	609	-	-	-	-	Female
13 - 14	1,683	1,683	-	-	-	-	-	-	-	-	13 - 14
15 - 19	3,023	2,622	401	10	-	-	-	-	-	-	15 - 19
20 - 29	6,167	3,013	2,690	15	286	163	-	-	-	-	20 - 29
30 - 39	7,081	1,136	5,025	258	486	176	-	-	-	-	30 - 39
40 - 49	7,733	822	5,951	463	407	91	-	-	-	-	40 - 49
50 - 59	5,517	424	4,005	756	251	81	-	-	-	-	50 - 59
60 ปีขึ้นไป	7,466	385	2,836	3,992	154	99	-	-	-	-	60 and over

ตารางที่ 2.3 จำนวนประชากรในชุมชนผู้รายได้น้อยในเมืองที่มีอายุตั้งแต่ 13 ปีขึ้นไป จำแนกตามสถานภาพสมรส กลุ่มอายุ และเพศ จังหวัดอุบลราชธานี

Table 2.3 Number of population in poor communities aged 13 years and over by marital status, age group and sex, Ubon Ratchathani

กลุ่มอายุ (ปี) และเพศ	สถานภาพสมรส Marital status										Age group (years) and sex
	รวม Total	โสด Single		เคยสมรส Ever-Married				ไม่ทราบ Unknown			
		รวม Total	สมรส Married	ม้าย Widowed	หย่า Divorced	แยกกันอยู่ Separated	ไม่ทราบ Unknown				
<b>ยอดรวม</b>	<b>17,239</b>	<b>4,573</b>	<b>10,228</b>	<b>1,692</b>	<b>530</b>	<b>217</b>	-	-	-	-	<b>Total</b>
13 - 14	874	874	-	-	-	-	-	-	-	-	13 - 14
15 - 19	1,517	1,298	195	-	20	4	-	-	-	-	15 - 19
20 - 29	3,186	1,334	1,780	-	31	40	-	-	-	-	20 - 29
30 - 39	3,747	699	2,795	32	156	65	-	-	-	-	30 - 39
40 - 49	2,597	194	2,024	132	186	60	-	-	-	-	40 - 49
50 - 59	2,051	90	1,516	322	83	39	-	-	-	-	50 - 59
60 ปีขึ้นไป	3,267	83	1,918	1,205	53	8	-	-	-	-	60 and over
<b>ชาย</b>	<b>8,096</b>	<b>2,694</b>	<b>4,936</b>	<b>220</b>	<b>174</b>	<b>72</b>	-	-	-	-	<b>Male</b>
13 - 14	453	453	-	-	-	-	-	-	-	-	13 - 14
15 - 19	710	674	37	-	-	-	-	-	-	-	15 - 19
20 - 29	1,577	832	722	-	12	11	-	-	-	-	20 - 29
30 - 39	1,924	476	1,377	4	40	26	-	-	-	-	30 - 39
40 - 49	1,269	123	1,000	30	90	26	-	-	-	-	40 - 49
50 - 59	871	75	755	25	11	5	-	-	-	-	50 - 59
60 ปีขึ้นไป	1,292	61	1,044	161	21	4	-	-	-	-	60 and over

ตารางที่ 2.3 จำนวนประชากรในชุมชนผู้รายได้น้อยในเมืองที่มีอายุตั้งแต่ 13 ปีขึ้นไป จำแนกตามสถานภาพสมรส กลุ่มอายุ และเพศ จังหวัดอุบลราชธานี (ต่อ)

Table 2.3 Number of population in poor communities aged 13 years and over by marital status, age group and sex, Ubon Ratchathani (Cont'd)

กลุ่มอายุ (ปี) และเพศ	สถานภาพสมรส Marital status										Age group (years) and sex
	รวม Total	โสด Single			เคยสมรส Ever-Married				ไม่ทราบ Unknown		
		รวม Total	สมรส Married	ม่าย Widowed	หย่า Divorced	แยกกันอยู่ Separated	ไม่ทราบ Unknown	ไม่ทราบ Unknown	ไม่ทราบ Unknown		
หญิง	9,142	1,879	7,264	5,292	1,472	356	144	-	-	-	Female
13 - 14	421	421	-	-	-	-	-	-	-	-	13 - 14
15 - 19	807	624	183	158	-	20	4	-	-	-	15 - 19
20 - 29	1,609	503	1,106	1,058	-	19	30	-	-	-	20 - 29
30 - 39	1,823	223	1,600	1,417	28	116	38	-	-	-	30 - 39
40 - 49	1,328	72	1,256	1,024	102	96	34	-	-	-	40 - 49
50 - 59	1,180	15	1,165	760	298	73	34	-	-	-	50 - 59
60 ปีขึ้นไป	1,975	21	1,954	874	1,044	32	4	-	-	-	60 and over



ตารางที่ 3 จำนวนประชากรในชุมชนผู้มีรายได้น้อยในเมืองที่มีอายุตั้งแต่ 6 ปีขึ้นไป จำแนกตามกลุ่มอายุ ระดับการศึกษาที่สำเร็จ และเพศ ภาคตะวันออกเฉียงเหนือ

Table 3 Number of population in poor communities aged 6 years and over by age group, level of educational attainment and sex, Northeastern region

ระดับการศึกษาที่สำเร็จ และเพศ	รวม Total	กลุ่มอายุ (ปี) Age group (years)							Level of educational attainment and sex	
		6 - 10	11 - 14	15 - 19	20 - 29	30 - 39	40 - 49	50 - 59		60 ปีขึ้นไป and over
ยอดรวม	149,532	12,715	12,195	10,616	21,532	25,363	24,434	18,633	24,046	Total
ไม่เคยเรียน	5,359	111	14	72	87	448	665	650	3,313	No education
ระดับการศึกษาที่สำเร็จ	143,975	12,591	12,181	10,545	21,404	24,875	23,721	17,983	20,675	Level of educational attainment
ก่อนประถมศึกษา	59,800	12,591	4,082	42	362	2,189	11,970	12,649	15,916	Lower elementary
ประถมศึกษา	35,941	-	7,651	2,134	5,219	11,099	4,678	2,699	2,461	Elementary
มัธยมศึกษาตอนต้น	20,607	-	418	6,020	5,055	4,000	2,719	1,246	1,148	Lower Secondary
มัธยมศึกษาตอนปลาย	16,142	-	18	2,298	6,198	4,153	2,022	686	767	Upper Secondary
สายสามัญ	12,195	-	18	1,682	4,449	3,415	1,453	517	661	General
สายอาชีพ	3,948	-	-	616	1,749	738	569	169	106	Vocational
ปวส./ปวท./อนุปริญญา	5,194	-	-	51	2,251	1,491	1,004	245	151	Lower diploma, Diploma
ปริญญาตรี	5,862	-	-	-	2,298	1,793	1,168	426	177	Bachelor degree
สูงกว่าปริญญาตรี	340	-	-	-	20	150	138	32	-	Upper Bachelor degree
อื่นๆ	89	-	11	-	-	-	22	-	55	Others
ไม่ทราบ	199	13	-	-	41	40	47	-	57	Unknown

ตารางที่ 3 จำนวนประชากรในชุมชนผู้มีรายได้น้อยในเมืองที่มีอายุตั้งแต่ 6 ปีขึ้นไป จำแนกตามกลุ่มอายุ ระดับการศึกษาที่สำเร็จ และเพศ ภาคตะวันออกเฉียงเหนือ (ต่อ)

Table 3 Number of population in poor communities aged 6 years and over by age group, level of educational attainment and sex, Northeastern region (Cont'd)

ระดับการศึกษาที่สำเร็จ และเพศ	รวม						Level of educational attainment and sex		
	กลุ่มอายุ (ปี) Age group (years)								
	6 - 10	11 - 14	15 - 19	20 - 29	30 - 39	40 - 49	50 - 59	60 ปีขึ้นไป and over	
ชาย	69,187	6,847	6,043	5,149	10,083	11,024	8,160	9,502	Male
ไม่เคยเรียน	1,511	74	14	31	48	183	151	832	No education
ระดับการศึกษาที่สำเร็จ	67,592	6,773	6,029	5,118	9,994	10,798	8,008	8,670	Level of educational attainment
ก่อนประถมศึกษา	25,863	6,773	2,123	4	245	4,697	4,889	6,181	Lower elementary
ประถมศึกษา	17,815	-	3,688	1,181	2,974	2,266	1,136	731	Elementary
มัธยมศึกษาตอนต้น	10,474	-	201	2,780	2,178	1,467	943	957	Lower Secondary
มัธยมศึกษาตอนปลาย	8,267	-	18	1,106	2,756	1,261	518	590	Upper Secondary
สายสามัญ	6,151	-	18	806	1,860	933	417	531	General
สายอาชีพ	2,115	-	-	300	895	328	101	59	Vocational
ปวส./ปวท./อนุปริญญา	2,974	-	-	47	1,173	905	176	98	Lower diploma, Diploma
ปริญญาตรี	1,980	-	-	-	668	441	335	92	Bachelor degree
สูงกว่าปริญญาตรี	177	-	-	-	96	70	11	-	Upper Bachelor degree
อื่น ๆ	42	-	-	-	-	22	-	20	Others
ไม่ทราบ	84	-	-	-	41	43	-	-	Unknown

ตารางที่ 3 จำนวนประชากรในชุมชนผู้มีรายได้น้อยในเมืองที่มีอายุตั้งแต่ 6 ปีขึ้นไป จำแนกตามกลุ่มอายุ ระดับการศึกษาที่สำเร็จ และเพศ ภาคตะวันออกเฉียงเหนือ (ต่อ)

Table 3 Number of population in poor communities aged 6 years and over by age group, level of educational attainment and sex, Northeastern region (Cont'd)

ระดับการศึกษาที่สำเร็จ และเพศ	รวม Total	กลุ่มอายุ (ปี) Age group (years)							60 ปีขึ้นไป and over	Level of educational attainment and sex
		6 - 10	11 - 14	15 - 19	20 - 29	30 - 39	40 - 49	50 - 59		
หญิง	80,346	5,867	6,151	5,467	11,449	12,985	13,409	10,473	14,544	Female
ไม่เคยเรียน	3,848	36	-	41	39	271	482	498	2,481	No education
ระดับการศึกษาที่สำเร็จ	76,383	5,818	6,151	5,426	11,410	12,674	12,923	9,975	12,005	Level of educational attainment
ก่อนประถมศึกษา	33,938	5,818	1,959	38	116	1,238	7,274	7,760	9,734	Lower elementary
ประถมศึกษา	18,127	-	3,963	953	2,245	5,261	2,412	1,563	1,730	Elementary
มัธยมศึกษาตอนต้น	10,132	-	218	3,240	2,877	2,051	1,252	304	191	Lower Secondary
มัธยมศึกษาตอนปลาย	7,876	-	-	1,192	3,443	2,135	761	168	177	Upper Secondary
สายสามัญ	6,043	-	-	875	2,589	1,829	519	100	130	General
สายอาชีพ	1,832	-	-	317	854	306	241	68	47	Vocational
ปวส./ปวท./อนุปริญญา	2,219	-	-	4	1,078	586	429	69	52	Lower diploma, Diploma
ปริญญาตรี	3,882	-	-	-	1,630	1,349	727	90	85	Bachelor degree
สูงกว่าปริญญาตรี	163	-	-	-	20	54	68	21	-	Upper Bachelor degree
อื่นๆ	47	-	11	-	-	-	-	-	35	Others
ไม่ทราบ	114	13	-	-	-	40	4	-	57	Unknown

ตารางที่ 3.1 จำนวนประชากรในชุมชนผู้รายได้น้อยในเมืองที่มีอายุตั้งแต่ 6 ปีขึ้นไป จำแนกตามกลุ่มอายุ ระดับการศึกษาที่สำเร็จ และเพศ จังหวัดขอนแก่น

Table 3.1 Number of population in poor communities aged 6 years and over by age group, level of educational attainment and sex, Khon Kaen

ระดับการศึกษาที่สำเร็จ และเพศ	รวม							Level of educational attainment and sex	
	6 - 10	11 - 14	15 - 19	20 - 29	30 - 39	40 - 49	50 - 59		60 ปีขึ้นไป and over
ยอดรวม	4,450	4,362	3,485	7,533	8,172	7,836	6,716	8,634	Total
ไม่เคยเรียน	19	10	26	56	117	146	165	1,230	No education
ระดับการศึกษาที่สำเร็จ	4,418	4,353	3,459	7,477	8,055	7,691	6,551	7,375	Level of educational attainment
ก่อนประถมศึกษา	4,418	1,817	26	96	910	4,776	5,322	6,644	Lower elementary
ประถมศึกษา	-	2,482	909	2,340	3,910	1,145	385	179	Elementary
มัธยมศึกษาตอนต้น	-	42	2,000	1,823	1,305	715	420	389	Lower Secondary
มัธยมศึกษาตอนปลาย	-	-	524	1,641	1,154	477	209	64	Upper Secondary
สายสามัญ	-	-	260	1,080	774	339	166	42	General
สายอาชีพ	-	-	264	561	381	138	43	22	Vocational
ปวส./ปวท./อนุปริญญา	-	-	-	795	456	278	61	-	Lower diploma, Diploma
ปริญญาตรี	-	-	-	782	296	267	143	79	Bachelor degree
สูงกว่าปริญญาตรี	57	-	-	-	25	20	11	-	Upper Bachelor degree
อื่นๆ	43	11	-	-	-	11	-	20	Others
ไม่ทราบ	13	-	-	-	-	-	-	29	Unknown



ตารางที่ 3.1 จำนวนประชากรในชุมชนผู้มีรายได้น้อยในเมืองที่มีอายุตั้งแต่ 6 ปีขึ้นไป จำแนกตามกลุ่มอายุ ระดับการศึกษาที่สำเร็จ และเพศ จังหวัดขอนแก่น (ต่อ)

Table 3.1 Number of population in poor communities aged 6 years and over by age group, level of educational attainment and sex, Khon Kaen (Cont'd)

ระดับการศึกษาที่สำเร็จ และเพศ	รวม Total	กลุ่มอายุ (ปี) Age group (years)							60 ปีขึ้นไป and over	Level of educational attainment and sex
		6 - 10	11 - 14	15 - 19	20 - 29	30 - 39	40 - 49	50 - 59		
หญิง	26,892	1,988	2,285	1,638	3,673	4,080	4,348	3,776	5,102	Female
ไม่เคยเรียน	1,337	19	-	-	15	99	73	121	1,010	No education
ระดับการศึกษาที่สำเร็จ	25,514	1,956	2,285	1,638	3,658	3,982	4,275	3,655	4,064	Level of education/ attainment
ก่อนประถมศึกษา	13,744	1,956	973	26	31	558	3,005	3,304	3,891	Lower elementary
ประถมศึกษา	5,350	-	1,274	326	1,126	1,822	536	174	91	Elementary
มัธยมศึกษาตอนต้น	3,064	-	28	1,089	889	719	241	67	32	Lower Secondary
มัธยมศึกษาตอนปลาย	1,747	-	-	197	762	466	254	68	-	Upper Secondary
สายสามัญ	1,228	-	-	141	465	388	170	64	-	General
สายอาชีพ	519	-	-	56	297	78	84	5	-	Vocational
ปวส./ปวท./อนุปริญญา	662	-	-	-	362	209	49	40	-	Lower diploma, Diploma
ปริญญาตรี	915	-	-	-	487	208	168	-	51	Bachelor degree
สูงกว่าปริญญาตรี	20	-	-	-	-	-	20	-	-	Upper Bachelor degree
อื่นๆ	11	-	11	-	-	-	-	-	-	Others
ไม่ทราบ	41	13	-	-	-	-	-	-	29	Unknown

ตารางที่ 3.2 จำนวนประชากรในชุมชนผู้มีรายได้น้อยในเมืองที่มีอายุตั้งแต่ 6 ปีขึ้นไป จำแนกตามกลุ่มอายุ ระดับการศึกษาที่สำเร็จ และเพศ จังหวัดนครราชสีมา

Table 3.2 Number of population in poor communities aged 6 years and over by age group, level of educational attainment and sex, Nakhon Ratchasima

ระดับการศึกษาที่สำเร็จ และเพศ	รวม Total	กลุ่มอายุ (ปี) Age group (years)							Level of educational attainment and sex	
		6 - 10	11 - 14	15 - 19	20 - 29	30 - 39	40 - 49	50 - 59		60 ปีขึ้นไป and over
ยอดรวม	78,443	6,535	6,027	5,614	10,813	13,443	14,000	9,866	12,145	Total
ไม่เคยเรียน	3,012	64	-	41	3	252	423	429	1,799	No education
ระดับการศึกษาที่สำเร็จ	75,283	6,471	6,027	5,573	10,768	13,151	13,538	9,436	10,317	Level of educational attainment
ก่อนประถมศึกษา	27,196	6,471	1,466	-	210	957	5,781	5,572	6,738	Lower elementary
ประถมศึกษา	19,326	-	4,181	604	1,779	5,238	3,116	2,279	2,129	Elementary
มัธยมศึกษาตอนต้น	11,382	-	362	3,341	2,363	2,249	1,753	701	614	Lower Secondary
มัธยมศึกษาตอนปลาย	10,068	-	18	1,585	3,692	2,474	1,307	420	571	Upper Secondary
สายสามัญ	7,929	-	18	1,285	2,626	2,224	951	318	508	General
สายอาชีพ	2,139	-	-	301	1,066	250	356	102	63	Vocational
ปวศ./ปวท./อนุปริญญา	3,211	-	-	43	1,387	830	631	184	136	Lower diploma, Diploma
ปริญญาตรี	3,789	-	-	-	1,317	1,283	836	259	94	Bachelor degree
สูงกว่าปริญญาตรี	276	-	-	-	20	121	114	21	-	Upper Bachelor degree
อื่น ๆ	35	-	-	-	-	-	-	-	35	Others
ไม่ทราบ	149	-	-	-	41	40	39	-	29	Unknown

ตารางที่ 3.2 จำนวนประชากรในชุมชนผู้มีรายได้น้อยในเมืองที่มีอายุตั้งแต่ 6 ปีขึ้นไป จำแนกตามกลุ่มอายุ ระดับการศึกษาที่สำเร็จ และเพศ จังหวัดนครราชสีมา (ต่อ)

Table 3.2 Number of population in poor communities aged 6 years and over by age group, level of educational attainment and sex, Nakhon Ratchasima (Cont'd)

ระดับการศึกษาที่สำเร็จ และเพศ	รวม Total	กลุ่มอายุ (ปี) Age group (years)							Level of educational attainment and sex	
		6 - 10	11 - 14	15 - 19	20 - 29	30 - 39	40 - 49	50 - 59		60 ปีขึ้นไป and over
ชาย	35,466	3,568	3,004	2,592	4,646	6,362	6,266	4,349	4,679	Male
ไม่เคยเรียน	902	52	-	-	-	139	94	99	517	No education
ระดับการศึกษาที่สำเร็จ	34,485	3,516	3,004	2,592	4,605	6,223	6,133	4,249	4,162	Level of educational attainment
ก่อนประถมศึกษา	11,857	3,516	816	-	147	486	2,251	2,164	2,477	Lower elementary
ประถมศึกษา	8,964	-	1,993	275	1,093	2,640	1,464	917	583	Elementary
มัธยมศึกษาตอนต้น	5,629	-	177	1,606	854	1,127	879	506	478	Lower Secondary
มัธยมศึกษาตอนปลาย	4,866	-	18	668	1,487	1,031	868	328	466	Upper Secondary
สายสามัญ	3,828	-	18	591	900	957	652	281	429	General
สายอาชีพ	1,038	-	-	76	587	74	216	47	37	Vocational
ปวส./ปวท./อนุปริญญา	1,827	-	-	43	700	554	280	156	94	Lower diploma, Diploma
ปริญญาตรี	1,205	-	-	-	324	313	325	178	64	Bachelor degree
สูงกว่าปริญญาตรี	138	-	-	-	-	71	67	-	-	Upper Bachelor degree
อื่น ๆ	-	-	-	-	-	-	-	-	-	Others
ไม่ทราบ	80	-	-	-	41	-	39	-	-	Unknown



ตารางที่ 3.2 จำนวนประชากรในชุมชนผู้มีรายได้น้อยในเมืองที่มีอายุตั้งแต่ 6 ปีขึ้นไป จำแนกตามกลุ่มอายุ ระดับการศึกษาที่สำเร็จ และเพศ จังหวัดนครราชสีมา (ต่อ)

Table 3.2 Number of population in poor communities aged 6 years and over by age group, level of educational attainment and sex, Nakhon Ratchasima (Cont'd)

ระดับการศึกษาที่สำเร็จ และเพศ	รวม Total	กลุ่มอายุ (ปี) Age group (years)							Level of educational attainment and sex	
		6 - 10	11 - 14	15 - 19	20 - 29	30 - 39	40 - 49	50 - 59		60 ปีขึ้นไป and over
<b>หญิง</b>	42,977	2,967	3,023	3,023	6,167	7,081	7,733	5,517	7,466	Female
<b>ไม่เคยเรียน</b>	2,110	12	-	41	3	113	329	330	1,282	No education
<b>ระดับการศึกษาที่สำเร็จ</b>	40,798	2,955	3,023	2,981	6,163	6,928	7,405	5,187	6,155	Level of educationl attainment
ก่อนประถมศึกษา	15,339	2,955	650	-	63	470	3,530	3,409	4,261	Lower elementary
ประถมศึกษา	10,362	-	2,188	329	686	2,598	1,652	1,362	1,547	Elementary
มัธยมศึกษาตอนต้น	5,753	-	184	1,735	1,509	1,122	874	195	135	Lower Secondary
มัธยมศึกษาตอนปลาย	5,202	-	-	917	2,206	1,443	439	92	105	Upper Secondary
สายสามัญ	4,101	-	-	693	1,726	1,267	299	37	79	General
สายอาชีพ	1,101	-	-	224	479	176	140	55	26	Vocational
ปวส./ปวท./อนุปริญญา	1,384	-	-	-	687	276	351	29	42	Lower diploma, Diploma
ปริญญาตรี	2,584	-	-	-	993	970	511	80	30	Bachelor degree
สูงกว่าปริญญาตรี	138	-	-	-	20	50	48	21	-	Upper Bachelor degree
อื่นๆ	35	-	-	-	-	-	-	-	35	Others
<b>ไม่ทราบ</b>	69	-	-	-	-	40	-	-	29	Unknown

ตารางที่ 3.3 จำนวนประชากรในชุมชนผู้มีรายได้น้อยในเมืองที่มีอายุตั้งแต่ 6 ปีขึ้นไป จำแนกตามกลุ่มอายุ ระดับการศึกษาที่สำเร็จ และเพศ จังหวัดอุบลราชธานี

Table 3.3 Number of population in poor communities aged 6 years and over by age group, level of educational attainment and sex, Ubon Ratchathani

ระดับการศึกษาที่สำเร็จ และเพศ	รวม Total	กลุ่มอายุ (ปี) Age group (years)							Level of educational attainment and sex	
		6 - 10	11 - 14	15 - 19	20 - 29	30 - 39	40 - 49	50 - 59		60 ปีขึ้นไป and over
ยอดรวม	19,900	1,729	1,806	1,517	3,186	3,747	2,597	2,051	3,267	Total
ไม่เคยเรียน	578	27	5	5	28	78	96	55	284	No education
ระดับการศึกษาที่สำเร็จ	19,313	1,702	1,801	1,512	3,158	3,669	2,492	1,996	2,983	Level of educational attainment
ก่อนประถมศึกษา	8,594	1,702	799	16	55	322	1,413	1,754	2,534	Lower elementary
ประถมศึกษา	5,266	-	988	621	1,101	1,951	417	35	153	Elementary
มัธยมศึกษาตอนต้น	2,531	-	15	679	869	447	251	126	145	Lower Secondary
มัธยมศึกษาตอนปลาย	2,005	-	-	188	864	525	238	57	132	Upper Secondary
สายสามัญ	1,605	-	-	137	742	418	163	34	111	General
สายอาชีพ	400	-	-	51	122	107	75	23	21	Vocational
ปวส./ปวท./อนุปริญญา	393	-	-	8	69	206	94	-	15	Lower diploma, Diploma
ปริญญาตรี	507	-	-	-	199	214	65	24	4	Bachelor degree
สูงกว่าปริญญาตรี	8	-	-	-	-	4	3	-	-	Upper Bachelor degree
อื่น ๆ	11	-	-	-	-	-	11	-	-	Others
ไม่ทราบ	9	-	-	-	-	-	9	-	-	Unknown

ตารางที่ 3.3 จำนวนประชากรในชุมชนผู้รายได้น้อยในเมืองที่มีอายุตั้งแต่ 6 ปีขึ้นไป จำแนกตามกลุ่มอายุ ระดับการศึกษาที่สำเร็จ และเพศ จังหวัดอุบลราชธานี (ต่อ)

Table 3.3 Number of population in poor communities aged 6 years and over by age group, level of educational attainment and sex, Ubon Ratchathani (Cont'd)

ระดับการศึกษาที่สำเร็จ และเพศ	รวม							Level of educational attainment and sex	
	กลุ่มอายุ (ปี) Age group (years)								
	6 - 10	11 - 14	15 - 19	20 - 29	30 - 39	40 - 49	50 - 59	60 ปีขึ้นไป and over	
<b>ชาย</b>	817	963	710	1,577	1,924	1,269	871	1,292	Male
<b>ไม่เคยเรียน</b>	22	5	5	7	19	17	8	95	No education
<b>ระดับการศึกษาที่สำเร็จ</b>	795	958	706	1,570	1,905	1,248	863	1,197	Level of educational attainment
ก่อนประถมศึกษา	795	462	4	33	113	675	707	951	Lower elementary
ประถมศึกษา	-	487	323	667	1,111	193	8	61	Elementary
มัธยมศึกษาตอนต้น	-	9	263	390	236	113	84	121	Lower Secondary
มัธยมศึกษาตอนปลาย	-	-	111	390	298	170	49	60	Upper Secondary
สายสามัญ	-	-	96	346	243	113	34	60	General
สายอาชีพ	-	-	15	44	55	57	15	-	Vocational
ปวส./ปวท./อนุปริญญา	-	-	4	40	105	66	-	4	Lower diploma, Diploma
ปริญญาตรี	-	-	-	50	42	18	14	-	Bachelor degree
สูงกว่าปริญญาตรี	3	-	-	-	-	3	-	-	Upper Bachelor degree
อื่นๆ	11	-	-	-	-	11	-	-	Others
<b>ไม่ทราบ</b>	5	-	-	-	-	5	-	-	Unknown

ตารางที่ 3.3 จำนวนประชากรในชุมชนผู้รายได้น้อยในเมืองที่มีอายุตั้งแต่ 6 ปีขึ้นไป จำแนกตามกลุ่มอายุ ระดับการศึกษาที่สำเร็จ และเพศ จังหวัดอุบลราชธานี (ต่อ)

Table 3.3 Number of population in poor communities aged 6 years and over by age group, level of educational attainment and sex, Ubon Ratchathani (Cont'd)

ระดับการศึกษาที่สำเร็จ และเพศ	กลุ่มอายุ (ปี) Age group (years)							รวม Total	Level of educational attainment and sex
	6 - 10	11 - 14	15 - 19	20 - 29	30 - 39	40 - 49	50 - 59		
หญิง	10,477	843	807	1,609	1,823	1,328	1,180	1,975	Female
ไม่เคยเรียน	401	-	-	21	59	80	47	189	No education
ระดับการศึกษาที่สำเร็จ	10,072	843	807	1,588	1,764	1,244	1,133	1,786	Level of educational attainment
ก่อนประถมศึกษา	4,854	907	337	22	209	738	1,047	1,582	Lower elementary
ประถมศึกษา	2,415	-	501	298	434	224	27	92	Elementary
มัธยมศึกษาตอนต้น	1,315	-	6	479	210	138	41	24	Lower Secondary
มัธยมศึกษาตอนปลาย	926	-	77	475	227	68	8	72	Upper Secondary
สายสามัญ	713	-	40	397	175	50	-	51	General
สายอาชีพ	213	-	37	78	52	18	8	21	Vocational
ปวส./ปวท./อนุปริญญา	173	-	4	29	101	29	-	11	Lower diploma, Diploma
ปริญญาตรี	383	-	-	150	172	47	10	4	Bachelor degree
สูงกว่าปริญญาตรี	4	-	-	-	4	-	-	-	Upper Bachelor degree
อื่น ๆ	-	-	-	-	-	-	-	-	Others
ไม่ทราบ	4	-	-	-	-	4	-	-	Unknown

ตารางที่ 4 จำนวนประชากรในชุมชนผู้มีรายได้น้อยในเมืองอายุ 6-24 ปี จำแนกตามกลุ่มอายุ เพศ การเรียน และสังกัดของที่เรียน ภาคตะวันออกเฉียงเหนือ

Table 4 Number of population in poor communities aged 6-24 years by age group, sex, attending and attending place responsible, Northeastern region

การเรียน และสังกัดของที่เรียน	กลุ่มอายุ (ปี) และเพศ Age group (years) and sex												Attending and attending place responsible			
	รวม Total			6 - 10			11 - 14			15 - 19				20 - 24		
	รวม Total	ชาย Male	หญิง Female	รวม Total	ชาย Male	หญิง Female	รวม Total	ชาย Male	หญิง Female	รวม Total	ชาย Male	หญิง Female		รวม Total	ชาย Male	หญิง Female
ยอดรวม	45,871	22,654	23,217	12,604	6,773	5,831	12,181	6,029	6,151	10,545	5,118	5,426	10,542	4,734	5,808	Total
เรียน	33,392	16,523	16,869	12,451	6,664	5,787	11,869	5,825	6,045	7,019	3,159	3,860	2,052	876	1,177	Attending
สังกัดของที่เรียน																Attending place responsible
รัฐบาล	30,522	15,124	15,397	11,398	6,138	5,260	11,173	5,514	5,659	6,241	2,740	3,502	1,709	733	976	Government
เอกชน	2,847	1,384	1,463	1,053	527	527	688	310	377	766	408	359	340	139	200	Private
ไม่ทราบ	23	15	9	-	-	-	9	-	9	11	11	-	3	3	-	Unknown
ไม่เรียน	12,479	6,131	6,348	153	109	44	311	205	107	3,525	1,960	1,566	8,490	3,858	4,631	Not attending

หมายเหตุ : ไม่รวมผู้ที่ไม่เคยเรียน

ตารางที่ 4.1 จำนวนประชากรในชุมชนผู้มีรายได้น้อยในเมื่องอายุ 6-24 ปี จำแนกตามกลุ่มอายุ เพศ การเรียน และสังกัดของที่เรียน จังหวัดขอนแก่น

Table 4.1 Number of population in poor communities aged 6-24 years by age group, sex, attending and attending place responsible, Khon Kaen

การเรียน และสังกัดของที่เรียน	กลุ่มอายุ (ปี) และเพศ Age group (years) and sex															
	รวม Total		6 - 10		11 - 14		15 - 19		20 - 24		Attending and attending place responsible					
	รวม Total	ชาย Male	หญิง Female	รวม Total	ชาย Male	หญิง Female	รวม Total	ชาย Male	หญิง Female	รวม Total	ชาย Male	หญิง Female				
ยอดรวม	15,572	8,029	7,544	4,431	2,462	1,969	4,353	2,067	2,285	3,459	1,821	1,638	3,330	1,679	1,651	Total
เรียน	11,396	5,789	5,607	4,431	2,462	1,969	4,287	2,027	2,260	2,145	1,038	1,107	532	261	271	Attending
สังกัดของที่เรียน																Attending place responsible
รัฐบาล	10,155	5,163	4,992	4,130	2,306	1,824	4,039	1,909	2,130	1,676	783	893	310	164	146	Government
เอกชน	1,227	614	612	301	156	145	246	118	128	457	244	214	223	97	126	Private
ไม่ทราบ	14	11	3	-	-	-	3	-	3	11	11	-	-	-	-	Unknown
ไม่เรียน	4,176	2,240	1,936	-	-	-	65	40	25	1,314	782	531	2,797	1,418	1,380	Not attending

ตารางที่ 4.2 จำนวนประชากรในชุมชนผู้มีรายได้น้อยในเมืองอายุ 6-24 ปี จำแนกตามกลุ่มอายุ เพศ การเรียน และสังกัดของที่เรียน จังหวัดนครราชสีมา

Table 4.2 Number of population in poor communities aged 6-24 years by age group, sex, attending and attending place responsible, Nakhon Ratchasima

การเรียน และสังกัดของที่เรียน	กลุ่มอายุ (ปี) และเพศ Age group (years) and sex												Attending and attending place responsible			
	รวม Total		6 - 10		11 - 14		15 - 19		20 - 24		Total					
	ชาย Male	หญิง Female	รวม Total	ชาย Male	หญิง Female	รวม Total	ชาย Male	หญิง Female	รวม Total	ชาย Male	หญิง Female	รวม Total				
ยอดรวม	23,705	11,452	12,253	6,471	3,516	2,955	6,027	3,004	3,023	5,573	2,592	2,981	5,634	2,340	3,294	Total
เรียน	17,759	8,716	9,043	6,330	3,407	2,923	5,866	2,901	2,965	4,211	1,854	2,357	1,351	553	798	Attending
สังกัดของที่เรียน																Attending place responsible
รัฐบาล	16,306	8,051	8,255	5,669	3,090	2,579	5,447	2,713	2,734	3,949	1,737	2,212	1,241	511	730	Government
เอกชน	1,453	664	788	662	318	344	419	187	232	262	117	145	110	42	68	Private
ไม่ทราบ	-	-	-	-	-	-	-	-	-	-	-	-	-	-	-	Unknown
ไม่เรียน	5,946	2,736	3,210	141	109	32	161	103	57	1,362	738	625	4,282	1,786	2,496	Not attending

ตารางที่ 4.3 จำนวนประชากรในชุมชนผู้มีรายได้น้อยในเมืองอายุ 6-24 ปี จำแนกตามกลุ่มอายุ เพศ การเรียน และสังกัดของที่เรียน จังหวัดอุบลราชธานี

Table 4.3 Number of population in poor communities aged 6-24 years by age group, sex, attending and attending place responsible, Ubon Ratchathani

การเรียน และสังกัดของที่เรียน	กลุ่มอายุ (ปี) และเพศ Age group (years) and sex												Attending and attending place responsible			
	รวม Total		6 - 10		11 - 14		15 - 19		20 - 24		Total					
	ชาย Male	หญิง Female	ชาย Male	หญิง Female	ชาย Male	หญิง Female	ชาย Male	หญิง Female	ชาย Male	หญิง Female	ชาย Male	หญิง Female				
ยอดรวม	6,594	3,174	3,420	1,702	795	907	1,801	958	843	1,512	706	807	1,578	715	863	Total
เรียน	4,237	2,019	2,218	1,690	795	895	1,716	897	819	663	266	397	168	61	107	Attending
สังกัดของที่เรียน																Attending place responsible
รัฐบาล	4,060	1,910	2,150	1,599	742	858	1,687	892	795	616	219	397	158	58	100	Government
เอกชน	167	105	62	91	53	38	23	5	18	47	47	-	7	-	7	Private
ไม่ทราบ	9	3	6	-	-	-	6	-	6	-	-	-	3	3	-	Unknown
ไม่เรียน	2,357	1,155	1,201	12	-	12	85	61	24	850	440	410	1,410	654	756	Not attending



ตารางที่ 5 จำนวนประชากรในชุมชนที่มีรายได้ในเมืองอายุ 6-24 ปี ที่ไม่ได้เรียน จำแนกตามเหตุผลที่ไม่เรียนหนังสือ อายุที่ออกจากโรงเรียน และเพศ ภาคตะวันออกเฉียงเหนือ

Table 5 Number of population in poor communities aged 6-24 years who not attend by reasons for not attending, age of leaving school and sex, Northeastern region

อายุที่ออกจากโรงเรียน และเพศ	รวม Total	เหตุผลที่ไม่เรียนหนังสือ Reasons for not attending							ไม่ทราบ Unknown	Age of leaving school and sex
		ป่วย/พิการ Sickness/ disability	ไม่มีเงินเรียน Lack of money	มีคนในครัวเรือนป่วย Member of household was sick	เรียนจบแล้ว Completed certain level	อื่นๆ Others				
<b>ยอดรวม</b>	12,479	155	3,047	4	7,496	1,130	647	Total		
6 - 10	153	-	12	-	-	-	141	6 - 10		
11 - 14	311	-	188	-	25	31	67	11 - 14		
15 - 19	3,525	35	1,050	4	1,920	396	121	15 - 19		
20 - 24	8,490	120	1,797	-	5,550	704	319	20 - 24		
<b>ชาย</b>	6,131	90	1,741	-	3,425	606	270	Male		
6 - 10	109	-	-	-	-	-	109	6 - 10		
11 - 14	205	-	135	-	21	-	49	11 - 14		
15 - 19	1,960	4	622	-	1,018	276	40	15 - 19		
20 - 24	3,858	86	984	-	2,386	330	73	20 - 24		
<b>หญิง</b>	6,348	65	1,307	4	4,071	524	377	Female		
6 - 10	44	-	12	-	-	-	32	6 - 10		
11 - 14	107	-	54	-	4	31	19	11 - 14		
15 - 19	1,566	31	428	4	902	120	81	15 - 19		
20 - 24	4,631	34	813	-	3,164	374	246	20 - 24		

ตารางที่ 5.1 จำนวนประชากรในชุมชนผู้รายได้น้อยในเมืองอายุ 6-24 ปี ที่ไม่ได้เรียน จำแนกตามเหตุผลที่ไม่เรียนหนังสือ อายุที่ออกจากโรงเรียน และเพศ จังหวัดขอนแก่น

Table 5.1 Number of population in poor communities aged 6-24 years who not attend by reasons for not attending, age of leaving school and sex, Khon Kaen

อายุที่ออกจากโรงเรียน และเพศ	รวม Total	เหตุผลที่ไม่เรียนหนังสือ Reasons for not attending						ไม่ทราบ Unknown	Age of leaving school and sex
		ป่วย/พิการ Sickness/ disability	ไม่มีเงินเรียน Lack of money	มีคนในครัวเรือนป่วย Member of household was sick	เรียนจบแล้ว Completed certain level	อื่นๆ Others			
ยอดรวม	4,176	56	958	4	2,657	383	119	Total	
6 - 10	-	-	-	-	-	-	-	6 - 10	
11 - 14	65	-	30	-	14	21	-	11 - 14	
15 - 19	1,314	13	330	4	759	170	38	15 - 19	
20 - 24	2,797	43	598	-	1,884	192	81	20 - 24	
ชาย	2,240	20	529	-	1,404	255	31	Male	
6 - 10	-	-	-	-	-	-	-	6 - 10	
11 - 14	40	-	30	-	10	-	-	11 - 14	
15 - 19	782	-	208	-	447	127	-	15 - 19	
20 - 24	1,418	20	291	-	947	128	31	20 - 24	
หญิง	1,936	35	429	4	1,253	128	88	Female	
6 - 10	-	-	-	-	-	-	-	6 - 10	
11 - 14	25	-	-	-	4	21	-	11 - 14	
15 - 19	531	13	122	4	312	42	38	15 - 19	
20 - 24	1,380	23	307	-	936	64	50	20 - 24	

ตารางที่ 5.2 จำนวนประชากรในชุมชนผู้รายได้น้อยในเมืองอายุ 6-24 ปี ที่ไม่ได้เรียน จำแนกตามเหตุผลที่ไม่เรียนหนังสือ อายุที่ออกจากโรงเรียน และเพศ จังหวัดนครราชสีมา

Table 5.2 Number of population in poor communities aged 6-24 years who not attend by reasons for not attending, age of leaving school and sex, Nakhon Ratchasima

อายุที่ออกจากโรงเรียน และเพศ	รวม Total	เหตุผลที่ไม่เรียนหนังสือ Reasons for not attending					ไม่ทราบ Unknown	Age of leaving school and sex
		ป่วย/พิการ Sickness/ disability	ไม่มีเงินเรียน Lack of money	มีคนในครัวเรือนป่วย Member of household was sick	เรียนจบแล้ว Completed certain level	อื่นๆ Others		
<b>ยอดรวม</b>	5,946	37	1,541	-	3,358	525	486	<b>Total</b>
6 - 10	141	-	-	-	-	-	141	6 - 10
11 - 14	161	-	105	-	-	-	56	11 - 14
15 - 19	1,362	18	444	-	723	110	67	15 - 19
20 - 24	4,282	19	992	-	2,635	415	222	20 - 24
<b>ชาย</b>	2,736	19	917	-	1,368	230	202	<b>Male</b>
6 - 10	109	-	-	-	-	-	109	6 - 10
11 - 14	103	-	66	-	-	-	37	11 - 14
15 - 19	738	-	250	-	380	79	28	15 - 19
20 - 24	1,786	19	600	-	988	151	28	20 - 24
<b>หญิง</b>	3,210	18	624	-	1,989	295	283	<b>Female</b>
6 - 10	32	-	-	-	-	-	32	6 - 10
11 - 14	57	-	39	-	-	-	19	11 - 14
15 - 19	625	18	194	-	342	32	39	15 - 19
20 - 24	2,496	-	391	-	1,647	263	194	20 - 24

ตารางที่ 5.3 จำนวนประชากรในชุมชนผู้มีรายได้น้อยในเมืองอายุ 6-24 ปีที่ไม่ได้เรียน จำแนกตามเหตุผลที่ไม่เรียนหนังสือ อายุที่ออกจากโรงเรียน และเพศ จังหวัดอุบลราชธานี

Table 5.3 Number of population in poor communities aged 6-24 years who not attend by reasons for not attending, age of leaving school and sex, Ubon Ratchathani

อายุที่ออกจากโรงเรียน และเพศ	รวม Total	เหตุผลที่ไม่เรียนหนังสือ Reasons for not attending						ไม่ทราบ Unknown	Age of leaving school and sex
		ป่วย/พิการ Sickness/ disability	ไม่มีเงินเรียน Lack of money	มีคนในครัวเรือนป่วย Member of household was sick	เรียนจบแล้ว Completed certain level	อื่นๆ Others			
<b>ยอดรวม</b>	2,357	62	548	-	1,481	222	43	Total	
6 - 10	12	-	12	-	-	-	-	6 - 10	
11 - 14	85	-	53	-	12	9	12	11 - 14	
15 - 19	850	4	276	-	438	116	16	15 - 19	
20 - 24	1,410	58	207	-	1,031	97	15	20 - 24	
<b>ชาย</b>	1,155	51	294	-	652	121	37	Male	
6 - 10	-	-	-	-	-	-	-	6 - 10	
11 - 14	61	-	38	-	12	-	12	11 - 14	
15 - 19	440	4	164	-	190	70	12	15 - 19	
20 - 24	654	47	92	-	451	51	13	20 - 24	
<b>หญิง</b>	1,201	12	253	-	829	101	6	Female	
6 - 10	12	-	12	-	-	-	-	6 - 10	
11 - 14	24	-	15	-	-	9	-	11 - 14	
15 - 19	410	-	112	-	248	46	4	15 - 19	
20 - 24	756	12	115	-	580	47	2	20 - 24	

ตารางที่ 6 จำนวนประชากรในชุมชนผู้มีรายได้น้อยในเมืองที่มีอายุตั้งแต่ 15 ปีขึ้นไป จำแนกตามการเคยได้รับการศึกษานอกระบบโรงเรียน/อบรมวิชาชีพ กลุ่มอายุ และเพศ  
ภาคตะวันออกเฉียงเหนือ

Table 6 Number of population in poor communities aged 15 years and over by received non-formal education/professional training, age group and sex, Northeastern region

กลุ่มอายุ (ปี)	รวม		เพศ Sex		เคยได้รับการศึกษานอกระบบโรงเรียน/อบรมวิชาชีพ Non - Formal education / professional training				ไม่เคยได้รับ Never received				
	Total		ชาย Male	หญิง Female	เคยได้รับ Ever received		ไม่เคยได้รับ Never received		รวม Total		ชาย Male	หญิง Female	
	การศึกษานอกระบบโรงเรียน Non - Formal education		รวม Total	ชาย Male	หญิง Female	อบรมวิชาชีพ/ฝึกอบรม Professional training		รวม Total		รวม Total		ชาย Male	หญิง Female
	รวม Total	ชาย Male	หญิง Female	รวม Total	ชาย Male	หญิง Female	รวม Total	ชาย Male	หญิง Female	รวม Total	ชาย Male	หญิง Female	
ยอดรวม	124,623	56,296	68,327	825	369	456	2,117	1,124	993	121,680	54,803	66,877	
15-19	10,616	5,149	5,467	54	31	23	2	2	-	10,560	5,116	5,444	
20-24	10,590	4,759	5,831	159	76	82	247	108	139	10,184	4,575	5,609	
25-29	10,942	5,324	5,618	38	28	10	370	165	205	10,533	5,131	5,402	
30-39	25,363	12,378	12,985	191	70	121	635	356	278	24,536	11,951	12,585	
40-49	24,434	11,024	13,409	167	45	122	315	217	99	23,951	10,762	13,189	
50-59	18,633	8,160	10,473	186	99	87	381	186	195	18,066	7,875	10,191	
60 ปีขึ้นไป	24,046	9,502	14,544	30	20	10	167	90	77	23,848	9,392	14,456	

ตารางที่ 6.1 จำนวนประชากรในชุมชนผู้มีรายได้น้อยในเชียงใหม่ที่มีอายุตั้งแต่ 15 ปี ขึ้นไป จำแนกตามการเคยได้รับการศึกษานอกระบบโรงเรียน/อบรมวิชาชีพ กลุ่มอายุ และเพศ จังหวัดขอนแก่น

Table 6.1 Number of population in poor communities aged 15 years and over by received non-formal education/professional training, age group and sex, Khon Kaen

กลุ่มอายุ (ปี)	รวม	เพศ Sex		เคยได้รับการศึกษานอกระบบโรงเรียน/อบรมวิชาชีพ Non - Formal education / professional training									
		ชาย	หญิง	เคยได้รับ Ever received			ไม่เคยได้รับ Never received						
				การศึกษานอกระบบโรงเรียน Non - Formal education	อบรมวิชาชีพฝึกอบรม Professional training	รวม Total	ชาย Male	หญิง Female	รวม Total	ชาย Male	หญิง Female		
		รวม Total	ชาย Male	หญิง Female	รวม Total	ชาย Male	หญิง Female	รวม Total	ชาย Male	หญิง Female			
ยอดรวม	42,377	19,759	22,618	213	90	122	649	310	339	41,515	19,358	22,157	Total
15-19	3,485	1,847	1,638	-	-	-	-	-	-	3,485	1,847	1,638	15-19
20-24	3,362	1,701	1,661	21	-	21	98	54	43	3,243	1,647	1,596	20-24
25-29	4,171	2,159	2,012	21	19	2	81	42	39	4,069	2,098	1,971	25-29
30-39	8,172	4,092	4,080	47	-	47	210	76	135	7,915	4,016	3,899	30-39
40-49	7,836	3,488	4,348	53	6	47	40	6	33	7,744	3,476	4,268	40-49
50-59	6,716	2,940	3,776	50	45	5	76	60	16	6,590	2,834	3,755	50-59
60 ปีขึ้นไป	8,634	3,532	5,102	20	20	-	144	71	72	8,471	3,440	5,030	60 and over

ตารางที่ 6.2 จำนวนประชากรในชุมชนผู้มีรายได้น้อยในเมืองที่มีอายุตั้งแต่ 15 ปีขึ้นไป จำแนกตามการเคยได้รับการศึกษานอกระบบโรงเรียน/อาชีวศึกษา/อุดมศึกษา และเพศ จังหวัดนครราชสีมา

Table 6.2 Number of population in poor communities aged 15 years and over by received non-formal education/professional training, age group and sex, Nakhon Ratchasima

กลุ่มอายุ (ปี)	รวม		เคยได้รับการศึกษานอกระบบโรงเรียน/อาชีวศึกษา/ Non - Formal education / professional training														
	เพศ Sex		เคยได้รับ					ไม่เคยได้รับ									
	ชาย	หญิง	การศึกษานอกระบบโรงเรียน		อาชีวศึกษา/วิชาชีพอบรม		รวม		รวม		รวม						
	Male	Female	ชาย	หญิง	ชาย	หญิง	ชาย	หญิง	ชาย	หญิง	ชาย	หญิง					
			รวม	ชาย	หญิง	รวม	ชาย	หญิง	รวม	ชาย	หญิง	รวม	ชาย	หญิง	รวม	ชาย	หญิง
			Total	Male	Female	Total	Male	Female	Total	Male	Female	Total	Male	Female	Total	Male	Female
ยอดรวม	65,881	28,894	36,987	565	259	306	1,236	681	555	64,080	27,954	36,126					
15-19	5,614	2,592	3,023	54	31	23	-	-	-	5,560	2,561	2,999					
20-24	5,637	2,340	3,297	130	76	54	118	34	84	5,389	2,230	3,159					
25-29	5,176	2,307	2,869	9	9	-	226	60	166	4,941	2,237	2,704					
30-39	13,443	6,362	7,081	112	50	62	386	265	121	12,945	6,047	6,898					
40-49	14,000	6,266	7,733	114	39	75	234	207	27	13,652	6,020	7,631					
50-59	9,866	4,349	5,517	136	53	82	272	115	156	9,458	4,180	5,279					
60 ปีขึ้นไป	12,145	4,679	7,466	10	-	10	-	-	-	12,135	4,679	7,456					

ตารางที่ 6.3 จำนวนประชากรในชุมชนผู้มีรายได้น้อยในเมืองที่มีอายุตั้งแต่ 15 ปีขึ้นไป จำแนกตามการเคยได้รับการศึกษานอกระบบโรงเรียน/อบรมวิชาชีพ กลุ่มอายุ และเพศ  
จังหวัดอุบลราชธานี

Table 6.3 Number of population in poor communities aged 15 years and over by received non-formal education/professional training, age group and sex, Ubon Ratchathani

กลุ่มอายุ (ปี)	รวม Total	เพศ Sex		เคยได้รับการศึกษานอกระบบโรงเรียน/อบรมวิชาชีพ Non - Formal education / professional training						ไม่เคยได้รับ Never received			
		ชาย Male	หญิง Female	เคยได้รับ Ever received			อบรมวิชาชีพ/ฝึกอบรม			รวม Total	ชาย Male	หญิง Female	
				การศึกษานอกระบบโรงเรียน Non - Formal education		Professional training		รวม Total					
		รวม Total	ชาย Male	หญิง Female	รวม Total	ชาย Male	หญิง Female		รวม Total	ชาย Male	หญิง Female		
ยอดรวม	16,365	7,644	8,722	48	20	28	232	132	100	16,085	7,491	8,594	Total
15-19	1,517	710	807	-	-	-	2	2	-	1,515	708	807	15-19
20-24	1,591	718	873	7	-	7	31	19	12	1,553	698	854	20-24
25-29	1,595	859	736	8	-	8	63	63	-	1,524	796	728	25-29
30-39	3,747	1,924	1,823	33	20	13	38	16	22	3,677	1,889	1,788	30-39
40-49	2,597	1,269	1,328	-	-	-	42	4	38	2,556	1,266	1,290	40-49
50-59	2,051	871	1,180	-	-	-	33	10	23	2,018	861	1,157	50-59
60 ปีขึ้นไป	3,267	1,292	1,975	-	-	-	24	19	5	3,243	1,273	1,970	60 and over



ตารางที่ 7 จำนวนประชากรในชุมชนผู้มีรายได้น้อยในเมืองที่มีอายุตั้งแต่ 15 ปีขึ้นไป ที่เคยเข้ารับการอบรมวิชาชีพ/ฝึกอาชีพ จำแนกตามการนำความรู้ไปใช้ เหตุผลที่ไม่ใช้ และเพศ ภาคตะวันออกเฉียงเหนือ

Table 7 Number of population in poor communities aged 15 years and over who ever received professional training by using knowledge, reasons for not used knowledge and sex, Northeastern region

กลุ่มอายุ (ปี) และเพศ	รวม	ใช้		ไม่ใช้	เหตุผลที่ไม่ใช้ความรู้				ไม่ทราบ	Total	Age group (years) and sex
		Used	Didn't used		วิชาชีพที่อบรมไม่ตรงกับงาน	ความรู้ที่ได้ไม่ทันสมัย	ไม่สามารถประยุกต์เข้ากับงานได้	ไม่ทำงาน			
ยอดรวม	2,117	1,603	514	61	30	107	67	56	193	Total	
15-19	2	2	-	-	-	-	-	-	-	15-19	
20-24	247	150	97	25	-	4	7	56	5	20-24	
25-29	370	289	81	8	26	47	-	-	-	25-29	
30-39	635	582	53	15	4	8	26	-	-	30-39	
40-49	315	233	83	14	-	30	6	-	33	40-49	
50-59	381	189	192	-	-	15	23	-	154	50-59	
60 ปีขึ้นไป	167	159	8	-	-	3	5	-	-	60 and over	
ชาย	1,124	944	180	23	4	34	19	22	78	Total	
15-19	2	2	-	-	-	-	-	-	-	15-19	
20-24	108	75	33	1	-	4	-	22	5	20-24	
25-29	165	153	12	8	-	4	-	-	-	25-29	
30-39	356	341	16	3	4	8	-	-	-	30-39	
40-49	217	178	38	10	-	14	-	-	14	40-49	
50-59	186	109	77	-	-	-	19	-	59	50-59	
60 ปีขึ้นไป	90	87	3	-	-	3	-	-	-	60 and over	

ตารางที่ 7 จำนวนประชากรในชุมชนผู้มีรายได้น้อยในเมืองที่มีอายุตั้งแต่ 15 ปีขึ้นไป ที่เคยเข้ารับการอบรมวิชาชีพฝึกอาชีพ จำแนกตามการนำความรู้ไปใช้ เหตุผลที่ไม่ใช้ และเพศ ภาคตะวันออกเฉียงเหนือ (ต่อ)

Table 7 Number of population in poor communities aged 15 years and over who ever received professional training by using knowledge, reasons for not used knowledge and sex, Northeastern region (Cont'd)

กลุ่มอายุ (ปี) และเพศ	รวม Total	ใช้ Used	ไม่ใช้ Didn't used	วิชาชีพที่อบรม		เหตุผลที่ไม่ใช้ความรู้		Reasons for not used knowledge				ไม่ทราบ Unknown	Age group (years) and sex
				ไม่ตรงกับงาน Professional training not relevant with responsible work	วิชาชีพที่อบรม Knowledge gained from training not modern	ความรู้ที่ได้ไม่ทันสมัย Knowledge gained from training not modern	ไม่สามารถประยุกต์ใช้กับงานได้ Can not apply to use in work	ไม่ทำงาน Didn't work	อื่นๆ Others				
หญิง	993	659	334	38	26	73	49	34	114	Female			
15-19	-	-	-	-	-	-	-	-	-	15-19			
20-24	139	75	64	23	-	-	7	34	-	20-24			
25-29	205	136	69	-	26	43	-	-	-	25-29			
30-39	278	241	37	11	-	-	26	-	-	30-39			
40-49	99	54	44	3	-	16	6	-	19	40-49			
50-59	195	80	115	-	-	15	4	-	95	50-59			
60 ปีขึ้นไป	77	72	5	-	-	-	5	-	-	60 and over			









ตารางที่ 7.3 จำนวนประชากรในชุมชนผู้มีรายได้น้อยในเมืองที่มีอายุตั้งแต่ 15 ปีขึ้นไป ที่เคยเข้ารับการอบรมวิชาชีพฝึกอาชีพ จำแนกตามการนำความรู้ไปใช้ เหตุผลที่ไม่ใช้ และเพศ จังหวัดอุบลราชธานี

Table 7.3 Number of population in poor communities aged 15 years and over who ever received professional training by using knowledge, reasons for not used knowledge and sex, Ubon Ratchathani

กลุ่มอายุ (ปี) และเพศ	รวม		เหตุผลที่ไม่ใช้ความรู้ Reasons for not used knowledge					ไม่ทราบ		Total	Age group (years) and sex
	ใช้	ไม่ใช้	วิชาชีพที่อบรมไม่ตรงกับงาน	ความรู้ที่ได้ไม่ทันสมัย	ไม่สามารถประยุกต์เข้ากับงานได้	ไม่ทำงาน	อื่นๆ	Unknown			
	Used	Didn't used	Professional training not relevant with responsible work	Knowledge gained from training not modern	Can not apply to use in work	Didn't work	Others				
<b>ยอดรวม</b>	151	81	19	-	35	16	12	-	-	<b>Total</b>	
15-19	2	-	-	-	-	-	-	-	-	15-19	
20-24	14	17	1	-	4	-	12	-	-	20-24	
25-29	59	4	-	-	4	-	-	-	-	25-29	
30-39	23	15	15	-	-	-	-	-	-	30-39	
40-49	13	29	3	-	19	6	-	-	-	40-49	
50-59	24	9	-	-	5	4	-	-	-	50-59	
60 ปีขึ้นไป	16	8	-	-	3	5	-	-	-	60 and over	
<b>ชาย</b>	113	19	4	-	15	-	-	-	-	<b>Male</b>	
15-19	2	-	-	-	-	-	-	-	-	15-19	
20-24	14	5	1	-	4	-	-	-	-	20-24	
25-29	59	4	-	-	4	-	-	-	-	25-29	
30-39	12	3	3	-	-	-	-	-	-	30-39	
40-49	-	4	-	-	4	-	-	-	-	40-49	
50-59	10	-	-	-	-	-	-	-	-	50-59	
60 ปีขึ้นไป	16	3	-	-	3	-	-	-	-	60 and over	

ตารางที่ 7.3 จำนวนประชากรในชุมชนผู้มีรายได้ในเมืองที่มีอายุตั้งแต่ 15 ปีขึ้นไป ที่เคยเข้ารับการอบรมวิชาชีพฝึกอาชีพ จำแนกตามการนำความรู้ไปใช้ เหตุผลที่ไม่ใช้ และเพศ จังหวัดอุบลราชธานี (ต่อ)

Table 7.3 Number of population in poor communities aged 15 years and over who ever received professional training by using knowledge, reasons for not used knowledge and sex, Ubon Ratchathani (Cont'd)

กลุ่มอายุ (ปี) และเพศ	รวม Total	ใช้ Used	ไม่ได้ใช้ Didn't used	เหตุผลที่ไม่ใช้ความรู้ Reasons for not used knowledge				ไม่ทราบ Unknown	Age group (years) and sex
				วิชาชีพที่อบรมไม่ตรงกับงาน Professional training not relevant with responsible work	ความรู้ที่ได้ไม่ทันสมัย Knowledge gained from training not modern	ไม่สามารถประยุกต์เข้ากับงานได้ Can not apply to use in work	ไม่ทำงาน Didn't work		
หญิง	100	37	62	15	-	20	16	12	Female
15-19	-	-	-	-	-	-	-	-	15-19
20-24	12	-	12	-	-	-	-	12	20-24
25-29	-	-	-	-	-	-	-	-	25-29
30-39	22	11	11	11	-	-	-	-	30-39
40-49	38	13	25	3	-	16	6	-	40-49
50-59	23	14	9	-	-	5	4	-	50-59
60 ปีขึ้นไป	5	-	5	-	-	-	5	-	60 and over



ตารางที่ 8 จำนวนประชากรในชุมชนผู้มีรายได้น้อยในเมืองที่มีอายุตั้งแต่ 15 ปีขึ้นไป จำแนกตามกลุ่มอายุ อาชีพ และเพศ ภาคตะวันออกเฉียงเหนือ

Table 8 Number of population in poor communities aged 15 years and over by age group, occupation and sex, Northeastern region

อาชีพ และเพศ	กลุ่มอายุ (ปี) Age group (years)						60 ปีขึ้นไป and over	Occupation and sex	
	รวม Total	15-19	20-24	25-29	30-39	40-49			50-59
<b>ไม่ทำงาน</b>	<b>124,623</b>	<b>10,616</b>	<b>10,590</b>	<b>10,942</b>	<b>25,363</b>	<b>24,434</b>	<b>18,633</b>	<b>24,046</b>	<b>Total</b>
<b>ทำงาน</b>	<b>44,901</b>	<b>8,138</b>	<b>4,049</b>	<b>2,046</b>	<b>3,573</b>	<b>4,361</b>	<b>5,725</b>	<b>17,009</b>	<b>Didn't work</b>
ทำนา/เกษตรกร/เลี้ยงสัตว์	79,721	2,479	6,540	8,896	21,789	20,072	12,908	7,037	<b>Employed</b>
ค้าขาย	3,711	62	59	100	334	875	1,263	1,018	Farmer/Agriculture/Livestock
รับจ้างทั่วไป	22,709	313	1,180	1,777	5,645	5,794	4,658	3,343	Commerce
ช่างอาชีพต่างๆ	11,202	358	823	945	3,269	3,182	1,843	782	Elementary occupations/Laborer
ขับรถ/มอเตอร์ไซด์รับจ้าง	5,811	158	544	740	1,914	1,442	714	299	Professionals "
อาชีพอิสระ	3,167	67	98	86	964	1,003	596	352	Car/Motorcycle driver
ข้าราชการ/รัฐวิสาหกิจ	1,415	10	93	101	465	552	117	77	Free-lance
ลูกจ้าง (รายวัน รายชิ้นงาน)	6,065	29	155	673	1,816	2,063	1,207	122	Official/Government employee
พนักงานบริษัท/ห้างร้านร้านค้า	8,140	640	867	1,443	2,362	1,631	901	297	Regular employee
รับงานมาทำที่บ้าน	14,317	745	2,711	2,918	4,277	2,512	1,011	144	Office /salary woker
รับจ้างเลี้ยงเด็ก	818	-	-	14	191	309	128	176	Home worker
รับซื้อของเก่า/เก็บของเก่าขาย	141	10	-	5	41	51	34	-	Child minder
รับซัก-รีดเสื้อผ้า	1,000	62	10	57	246	214	120	290	Business of used articles
มีรถให้เช่า/บริการ (เป็นเจ้าของ)	928	24	-	37	203	399	253	13	Laundry
มีห้องมีบ้าน ให้เช่า	21	-	-	-	-	-	-	21	Car for rent/service
ธุรกิจการผลิต	21	-	-	-	-	-	-	21	House to rent
อื่นๆ	253	-	-	-	62	47	63	80	Manufacturing business
	2	-	-	-	-	-	-	2	Others



ตารางที่ 8 จำนวนประชากรในชุมชนผู้มีรายได้น้อยในเมืองที่มีอายุตั้งแต่ 15 ปีขึ้นไป จำแนกตามกลุ่มอายุ อาชีพ และเพศ ภาคตะวันออกเฉียงเหนือ (ต่อ)

Table 8 Number of population in poor communities aged 15 years and over by age group, occupation and sex, Northeastern region (Cont'd)

อาชีพ และเพศ	กลุ่มอายุ (ปี) Age group (years)						60 ปีขึ้นไป and over	Occupation and sex
	รวม Total	15-19	20-24	25-29	30-39	40-49		
หญิง								Female
ไม่ทำงาน	68,327	5,467	5,831	5,618	12,985	13,409	10,473	14,544
ทำงาน	30,491	4,435	2,503	1,614	2,777	3,542	4,314	11,306
ทำนา/เกษตรกร/เลี้ยงสัตว์	37,836	1,032	3,328	4,003	10,208	9,867	6,159	3,238
ค้าขาย	1,524	40	20	52	105	428	583	295
รับจ้างทั่วไป	14,487	146	821	1,028	3,616	3,956	2,914	2,006
ช่างอาชีพต่างๆ <sup>1/</sup>	3,592	105	267	208	705	1,201	825	280
ขับรถ/มอเตอร์ไซด์/รับจ้าง	2,038	5	125	128	816	689	218	55
อาชีพอิสระ	108	-	-	-	10	67	6	25
ข้าราชการ/รัฐวิสาหกิจฯ	583	10	22	21	223	179	87	41
ลูกจ้าง (รายวัน ภายนอก)	2,166	-	91	330	806	727	194	19
พนักงานบริษัท/ห้างร้าน/ร้านค้า	3,557	254	287	526	1,069	861	418	143
รับงานมาทำที่บ้าน	7,506	398	1,692	1,645	2,382	974	378	37
รับจ้างเลี้ยงเด็ก	665	-	-	14	139	239	108	165
รับซื้อของเก่า/เก็บของเก่าขาย	141	10	-	5	41	51	34	-
รับซัก-รีดเสื้อผ้า	483	47	3	9	113	93	83	135
มีรถให้เช่า/บริการ (เป็นเจ้าของ)	876	18	-	37	182	379	253	8
มีห้อง มีบ้าน ให้เช่า	-	-	-	-	-	-	-	-
ธุรกิจการผลิต	-	-	-	-	-	-	-	-
อื่นๆ	108	-	-	-	-	23	59	26
	2	-	-	-	-	-	-	2

1/ หมายถึง ช่างอาชีพต่างๆ เช่น ช่างเสริมสวย,ช่างเย็บผ้า,ช่างซ่อมเครื่องใช้,ช่างยนต์ เป็นต้น





ตารางที่ 8.1 จำนวนประชากรในชุมชนผู้มีรายได้น้อยในเมืองที่มีอายุตั้งแต่ 15 ปีขึ้นไป จำแนกตามกลุ่มอายุ อาชีพ และเพศ จังหวัดขอนแก่น (ต่อ)

Table 8.1 Number of population in poor communities aged 15 years and over by age group, occupation and sex, Khon Kaen (Cont'd)

อาชีพ และเพศ	กลุ่มอายุ (ปี) Age group (years)						60 ปีขึ้นไป and over	Occupation and sex
	รวม Total	15-19	20-24	25-29	30-39	40-49		
<b>หญิง</b>								Female
<b>ไม่ทำงาน</b>	22,618	1,638	1,661	2,012	4,080	4,348	3,776	5,102
ทำนา/เกษตรกร/เลี้ยงสัตว์	10,835	1,328	663	734	883	1,278	1,821	4,128
ค้าขาย	11,783	310	997	1,279	3,197	3,070	1,955	975
รับจ้างทั่วไป	416	-	-	19	45	85	191	76
ช่างอาชีพต่างๆ <sup>1/</sup>	4,409	65	170	316	1,045	1,394	833	586
Farmer/Agriculture/Livestock	1,357	24	83	52	319	373	377	129
Commerce	572	-	53	20	185	209	91	13
Elementary occupations/Laborer	10	-	-	-	10	-	-	-
Professionals <sup>1/</sup>	143	10	5	21	35	57	5	9
Car/Motercycle driver	531	-	13	126	131	182	60	19
Free-lance	1,343	46	114	213	532	228	142	67
Official/Government employee	2,389	164	560	492	713	295	164	-
Regular employee	112	-	-	10	46	25	25	6
Office /salary woker	-	-	-	-	-	-	-	-
Home worker	184	-	-	9	65	47	16	47
Child minder	278	-	-	-	70	175	32	-
Business of used articles	-	-	-	-	-	-	-	-
Laundry	-	-	-	-	-	-	-	-
Car for rent/service	-	-	-	-	-	-	-	-
House to rent	39	-	-	-	-	-	17	22
Manufacturing business	-	-	-	-	-	-	-	-
Others	-	-	-	-	-	-	-	-

1/ หมายถึง ช่างอาชีพต่างๆ เช่น ช่างเสริมสวย,ช่างเย็บผ้า,ช่างซ่อมเครื่องใช้,ช่างยนต์ เป็นต้น







ตารางที่ 8.2 จำนวนประชากรในชุมชนผู้มีรายได้น้อยในเมืองที่มีอายุตั้งแต่ 15 ปีขึ้นไป จำแนกตามกลุ่มอายุ อาชีพ และเพศ จังหวัดนครราชสีมา (ต่อ)

Table 8.2 Number of population in poor communities aged 15 years and over by age group, occupation and sex, Nakhon Ratchasima (Cont'd)

อาชีพ และเพศ	กลุ่มอายุ (ปี) Age group (years)						60 ปีขึ้นไป and over	Occupation and sex	
	รวม Total	15-19	20-24	25-29	30-39	40-49			50-59
หญิง	36,987	3,023	3,297	2,869	7,081	7,733	5,517	7,466	Female
ไม่ทำงาน	15,684	2,551	1,471	654	1,484	1,884	1,946	5,693	Didn't work
ทำงาน	21,303	471	1,827	2,215	5,597	5,850	3,571	1,773	Employed
ทำนา/เกษตรกร/เลี้ยงสัตว์	966	40	19	33	30	305	329	210	Farmer/Agriculture/Livestock
ค้าขาย	8,032	55	515	517	1,981	2,119	1,755	1,090	Commerce
รับจ้างทั่วไป	1,939	45	152	124	323	770	390	134	Elementary occupations/Laborer
ช่างอาชีพต่างๆ <sup>1/</sup>	1,266	-	25	99	580	445	95	21	Professionals <sup>1/</sup>
ขับรถ/มอเตอร์ไซด์/รับจ้าง	88	-	-	-	-	62	-	25	Car/Motorcycle driver
อาชีพอิสระ	360	-	18	-	162	100	70	10	Free-lance
ข้าราชการ/รัฐวิสาหกิจฯ	1,336	-	69	155	509	504	99	-	Official/Government employee
ลูกจ้าง (รายวัน รายชิ้นงาน)	1,817	164	125	281	429	537	241	40	Regular employee
พนักงานบริษัท/ห้างร้าน/ร้านค้า	4,163	139	905	976	1,343	570	210	21	Office /salary woker
รับงานมาทำที่บ้าน	533	-	-	-	85	206	82	160	Home worker
รับจ้างเลี้ยงเด็ก	116	10	-	-	35	41	30	-	Child minder
รับซื้อของเก่า/เก็บของเก่าขาย	118	-	-	-	28	-	28	62	Business of used articles
รับซัก-รีดเสื้อผ้า	506	18	-	30	92	165	201	-	Laundry
มีรถให้เช่า/บริการ (เป็นเจ้าของ)	-	-	-	-	-	-	-	-	Car for rent/service
มีห้อง มีบ้าน ให้เช่า	-	-	-	-	-	-	-	-	House to rent
ธุรกิจการผลิต	65	-	-	-	-	23	42	-	Manufacturing business
อื่นๆ	-	-	-	-	-	-	-	-	Others

1/ หมายถึง ช่างอาชีพต่างๆ เช่น ช่างเสริมสวยช่างเย็บผ้าช่างซ่อมเครื่องใช้ช่างยนต์ เป็นต้น

ตารางที่ 8.3 จำนวนประชากรในชุมชนผู้รายได้น้อยในเมืองที่มีอายุตั้งแต่ 15 ปีขึ้นไป จำแนกตามกลุ่มอายุ อาชีพ และเพศ จังหวัดอุบลราชธานี

Table 8.3 Number of population in poor communities aged 15 years and over by age group, occupation and sex, Ubon Ratchathani

อาชีพ และเพศ	กลุ่มอายุ (ปี) Age group (years)						รวม	60 ปีขึ้นไป and over	Occupation and sex
	15-19	20-24	25-29	30-39	40-49	50-59			
<b>ยอดรวม</b>	1,517	1,591	1,595	3,747	2,597	2,051	16,365	3,267	<b>Total</b>
<b>ไม่ทำงาน</b>	965	558	304	460	536	771	5,972	2,376	<b>Didn't work</b>
<b>ทำงาน</b>	552	1,033	1,290	3,287	2,061	1,280	10,393	891	<b>Employed</b>
ทำนา/เกษตรกร/เลี้ยงสัตว์	-	2	1	44	73	85	260	53	Farmer/Agriculture/Livestock
ค้าขาย	96	225	317	1,134	578	473	3,317	495	Commerce
รับจ้างทั่วไป	89	93	225	462	459	181	1,554	44	Elementary occupations/Laborer
ช่างอาชีพต่างๆ <sup>1/</sup>	8	115	130	134	61	85	588	55	Professionals <sup>1/</sup>
ขับรถ/มอเตอร์ไซด์/รับจ้าง	5	13	35	98	109	57	370	54	Car/Motorcycle driver
อาชีพอิสระ	-	10	12	61	52	16	189	38	Free-lance
ข้าราชการ/รัฐวิสาหกิจฯ	-	11	83	276	222	105	701	4	Official/Government employee
ลูกจ้าง (รายวัน รายชิ้นงาน)	98	122	145	406	166	154	1,136	45	Regular employee
พนักงานบริษัท/ห้างร้าน/ร้านค้า	201	431	319	562	194	36	1,784	41	Office /salary woker
รับงานมาทำที่บ้าน	-	-	4	12	12	-	28	-	Home worker
รับจ้างเลี้ยงเด็ก	-	-	5	6	11	4	26	-	Child minder
รับซื้อของเก่า/เก็บของเก่าขาย	54	10	10	49	66	59	290	42	Business of used articles
รับซัก-รีดเสื้อผ้า	-	-	7	38	58	19	135	13	Laundry
มีรถให้เช่า/บริการ (เป็นเจ้าของ)	-	-	-	-	-	-	-	-	Car for rent/service
มีห้อง มีบ้าน ให้เช่า	-	-	-	-	-	-	-	-	House to rent
ธุรกิจการผลิต	-	-	-	4	-	4	13	4	Manufacturing business
อื่นๆ	-	-	-	-	-	-	2	2	Others



ตารางที่ 8.3 จำนวนประชากรในชุมชนผู้มีรายได้น้อยในเมืองที่มีอายุตั้งแต่ 15 ปีขึ้นไป จำแนกตามกลุ่มอายุ อาชีพ และเพศ จังหวัดอุบลราชธานี (ต่อ)

Table 8.3 Number of population in poor communities aged 15 years and over by age group, occupation and sex, Ubon Ratchathani (Cont'd)

อาชีพ และเพศ	กลุ่มอายุ (ปี) Age group (years)						60 ปีขึ้นไป and over	Occupation and sex
	รวม Total	15-19	20-24	25-29	30-39	40-49		
<b>หญิง</b>								Female
<b>ไม่ทำงาน</b>	8,722	807	873	736	1,823	1,328	1,180	1,975
ทำนา/เกษตรกร/เลี้ยงสัตว์	3,972	555	369	227	409	380	547	1,485
ค้าขาย	4,750	251	504	509	1,414	948	634	491
รับจ้างทั่วไป	142	-	1	-	30	38	63	10
ช่างอาชีพต่างๆ <sup>1/</sup>	2,046	26	137	195	591	442	327	330
ขับรถมอเตอร์ไซด์รับจ้าง	296	36	32	32	63	58	58	17
อาชีพอิสระ	200	5	47	10	51	35	32	21
ข้าราชการ/รัฐวิสาหกิจ ฯ	10	-	-	-	-	5	6	-
ลูกจ้าง (รายวัน รายชิ้นงาน)	80	-	-	-	26	21	12	21
พนักงานบริษัท/ห้างร้าน/ร้านค้า	299	-	9	49	166	41	35	-
รับงานทำที่บ้าน	397	44	48	31	108	96	35	35
รับจ้างเลี้ยงเด็ก	955	94	227	177	326	109	4	17
รับซื้อของเก่า/เก็บของเก่าขาย	20	-	-	4	8	8	-	-
รับซัก-รีดเสื้อผ้า	26	-	-	5	6	11	4	-
มีรถให้เช่า/บริการ (เป็นเจ้าของ)	181	47	3	-	20	46	39	26
มีห้อง มีบ้าน ให้เช่า	92	-	-	7	19	38	19	8
ธุรกิจการผลิต	-	-	-	-	-	-	-	-
อื่นๆ	-	-	-	-	-	-	-	-
Didn't work	4	-	-	-	-	-	-	4
Employed	2	-	-	-	-	-	-	2

1/ หมายถึง ช่างอาชีพต่างๆ เช่น ช่างเสริมสวย,ช่างเย็บผ้า,ช่างซ่อมเครื่องใช้,ช่างยนต์ เป็นต้น

ตารางที่ 9 จำนวนประชากรในชุมชนผู้มีรายได้น้อยในเมืองและเป็นผู้มีงานทำที่มีอายุตั้งแต่ 15 ปีขึ้นไป จำแนกตามกลุ่มอายุ รายได้เฉลี่ยต่อสัปดาห์ และเพศ  
ภาคตะวันออกเฉียงเหนือ

Table 9 Number of employed population in poor communities aged 15 years and over by age group, income per week and sex, Northeastern region

รายได้เฉลี่ยต่อสัปดาห์ (บาท) และเพศ	กลุ่มอายุ (ปี) Age group (years)					รวม Total	Income per week (baht) and sex
	15-19	20-29	30-39	40-49	50-59		
<b>ยอดรวม</b>	79,721	15,436	21,789	20,072	12,908	7,037	<b>Total</b>
น้อยกว่า 1,501	60,962	12,375	15,585	14,875	9,782	5,924	Less than 1,501
1,501-3,000	14,115	2,616	4,987	3,694	1,950	811	1,501-3,000
3,001-6,000	3,182	-	895	1,217	760	95	3,001-6,000
6,001-9,000	771	-	244	109	259	32	6,001-9,000
9,001-12,000	168	-	9	45	55	21	9,001-12,000
12,001 ขึ้นไป	90	-	37	53	-	-	12,001 and over
ไม่ทราบ	433	1	32	80	101	154	Unknown
<b>ชาย</b>	41,885	8,106	11,581	10,205	6,749	3,799	<b>Male</b>
น้อยกว่า 1,501	30,583	1,405	8,016	6,891	4,469	3,158	Less than 1,501
1,501-3,000	8,413	40	2,907	2,347	1,448	452	1,501-3,000
3,001-6,000	2,083	-	483	803	564	72	3,001-6,000
6,001-9,000	432	-	146	43	204	14	6,001-9,000
9,001-12,000	145	-	9	30	46	21	9,001-12,000
12,001 ขึ้นไป	70	-	16	53	-	-	12,001 and over
ไม่ทราบ	159	1	4	38	17	83	Unknown

ตารางที่ 9 จำนวนประชากรในชุมชนผู้มีรายได้น้อยในเมืองและเป็นผู้ทำงานที่มีอายุตั้งแต่ 15 ปีขึ้นไป จำแนกตามกลุ่มอายุ รายได้เฉลี่ยต่อสัปดาห์ และเพศ  
ภาคตะวันออกเฉียงเหนือ (ต่อ)

Table 9 Number of employed population in poor communities aged 15 years and over by age group, income per week and sex, Northeastern region (Cont'd)

รายได้เฉลี่ยต่อสัปดาห์ (บาท) และเพศ	รวม					Income per week (baht) and sex
	กลุ่มอายุ (ปี) Age group (years)					
	15-19	20-29	30-39	40-49	50-59	60 ปีขึ้นไป and over
หญิง	1,032	7,331	10,208	9,867	6,159	Female
น้อยกว่า 1,501	1,016	5,731	7,569	7,984	5,313	Less than 1,501
1,501-3,000	16	1,398	2,080	1,347	502	1,501-3,000
3,001-6,000	-	53	412	414	196	3,001-6,000
6,001-9,000	-	101	98	66	56	6,001-9,000
9,001-12,000	-	-	-	15	8	9,001-12,000
12,001 ขึ้นไป	-	-	21	-	-	12,001 and over
ไม่ทราบ	-	48	28	42	85	Unknown
	37,836	7,331	10,208	9,867	6,159	3,238
	30,379	5,731	7,569	7,984	5,313	2,766
	5,702	1,398	2,080	1,347	502	359
	1,099	53	412	414	196	23
	339	101	98	66	56	19
	23	-	-	15	8	-
	21	-	21	-	-	-
	274	48	28	42	85	71

ตารางที่ 9.1 จำนวนประชากรในชุมชนผู้มีรายได้น้อยในเมืองและเป็นผู้ทำงานที่มีอายุตั้งแต่ 15 ปีขึ้นไป จำแนกตามกลุ่มอายุ รายได้เฉลี่ยต่อสัปดาห์ และเพศ จังหวัดขอนแก่น

Table 9.1 Number of employed population in poor communities aged 15 years and over by age group, income per week and sex, Khon Kaen

รายได้เฉลี่ยต่อสัปดาห์ (บาท) และเพศ	รวม Total	กลุ่มอายุ (ปี) Age group (years)					Income per week (baht) and sex	
		15-19	20-29	30-39	40-49	50-59		60 ปีขึ้นไป and over
<b>ยอดรวม</b>	26,768	872	5,553	7,051	6,320	4,295	2,678	Total
น้อยกว่า 1,501	20,862	866	4,516	5,587	4,540	3,103	2,250	Less than 1,501
1,501-3,000	4,415	6	907	1,156	1,275	759	313	1,501-3,000
3,001-6,000	1,139	-	88	247	421	315	68	3,001-6,000
6,001-9,000	198	-	26	16	18	110	28	6,001-9,000
9,001-12,000	29	-	-	-	29	-	-	9,001-12,000
12,001 ขึ้นไป	16	-	-	16	-	-	-	12,001 and over
ไม่ทราบ	109	-	16	28	36	10	19	Unknown
<b>ชาย</b>	14,985	562	3,277	3,853	3,250	2,340	1,703	Male
น้อยกว่า 1,501	11,203	562	2,636	3,009	2,225	1,362	1,410	Less than 1,501
1,501-3,000	2,854	-	557	670	794	617	216	1,501-3,000
3,001-6,000	746	-	68	142	216	252	68	3,001-6,000
6,001-9,000	136	-	-	16	-	110	10	6,001-9,000
9,001-12,000	15	-	-	-	15	-	-	9,001-12,000
12,001 ขึ้นไป	16	-	-	16	-	-	-	12,001 and over
ไม่ทราบ	16	-	16	-	-	-	-	Unknown

ตารางที่ 9.1 จำนวนประชากรในชุมชนผู้มีรายได้น้อยในเมืองและเป็นผู้มีงานทำที่มีอายุตั้งแต่ 15 ปีขึ้นไป จำแนกตามกลุ่มอายุ รายได้เฉลี่ยต่อสัปดาห์ และเพศ จังหวัดขอนแก่น (ต่อ)

Table 9.1 Number of employed population in poor communities aged 15 years and over by age group, income per week and sex, Khon Kaen (Cont'd)

รายได้เฉลี่ยต่อสัปดาห์ (บาท) และเพศ	รวม Total	กลุ่มอายุ (ปี) Age group (years)					Income per week (baht) and sex	
		15-19	20-29	30-39	40-49	50-59		60 ปีขึ้นไป and over
หญิง	11,783	310	2,276	3,197	3,070	1,955	975	Female
น้อยกว่า 1,501	9,659	304	1,880	2,578	2,314	1,741	840	Less than 1,501
1,501-3,000	1,561	6	350	486	481	142	97	1,501-3,000
3,001-6,000	393	-	20	105	205	63	-	3,001-6,000
6,001-9,000	63	-	26	-	18	-	19	6,001-9,000
9,001-12,000	15	-	-	-	15	-	-	9,001-12,000
12,001 ขึ้นไป	-	-	-	-	-	-	-	12,001 and over
ไม่ทราบ	93	-	-	28	36	10	19	Unknown



ตารางที่ 9.2 จำนวนประชากรในชุมชนผู้มีรายได้น้อยในเมืองและเป็นผู้ทำงานที่มีอายุตั้งแต่ 15 ปีขึ้นไป จำแนกตามกลุ่มอายุ รายได้เฉลี่ยต่อสัปดาห์ และเพศ  
จังหวัดนครราชสีมา

Table 9.2 Number of employed population in poor communities aged 15 years and over by age group, income per week and sex, Nakhon Ratchasima

รายได้เฉลี่ยต่อสัปดาห์ (บาท) และเพศ	รวม Total	กลุ่มอายุ (ปี) Age group (years)					60 ปีขึ้นไป and over	Income per week (baht) and sex
		15-19	20-29	30-39	40-49	50-59		
<b>ยอดรวม</b>	42,560	1,055	7,561	11,452	11,692	7,333	3,468	Total
น้อยกว่า 1,501	31,670	1,010	5,820	7,674	8,639	5,624	2,904	Less than 1,501
1,501-3,000	8,119	45	1,433	3,047	2,185	1,009	400	1,501-3,000
3,001-6,000	1,716	-	120	481	682	415	19	3,001-6,000
6,001-9,000	558	-	101	220	87	150	-	6,001-9,000
9,001-12,000	134	-	40	9	15	49	21	9,001-12,000
12,001 ขึ้นไป	70	-	-	21	50	-	-	12,001 and over
ไม่ทราบ	293	-	48	-	33	87	125	Unknown
<b>ชาย</b>	21,257	584	3,519	5,854	5,842	3,762	1,696	Male
น้อยกว่า 1,501	14,910	549	2,828	3,722	3,831	2,586	1,393	Less than 1,501
1,501-3,000	4,594	35	539	1,719	1,377	719	205	1,501-3,000
3,001-6,000	1,169	-	87	282	495	306	-	3,001-6,000
6,001-9,000	282	-	26	122	40	94	-	6,001-9,000
9,001-12,000	125	-	40	9	15	41	21	9,001-12,000
12,001 ขึ้นไป	50	-	-	-	50	-	-	12,001 and over
ไม่ทราบ	127	-	-	-	33	17	77	Unknown

ตารางที่ 9.2 จำนวนประชากรในชุมชนผู้มีรายได้น้อยในเมืองและเป็นผู้มีงานทำที่มีอายุตั้งแต่ 15 ปีขึ้นไป จำแนกตามกลุ่มอายุ รายได้เฉลี่ยต่อสัปดาห์ และเพศ  
จังหวัดนครราชสีมา (ต่อ)

Table 9.2 Number of employed population in poor communities aged 15 years and over by age group, income per week and sex, Nakhon Ratchasima (Cont'd)

รายได้เฉลี่ยต่อสัปดาห์ (บาท) และเพศ	รวม Total	กลุ่มอายุ (ปี) Age group (years)					Income per week (baht) and sex	
		15-19	20-29	30-39	40-49	50-59		60 ปีขึ้นไป and over
หญิง	21,303	471	4,042	5,597	5,850	3,571	1,773	Female
น้อยกว่า 1,501	16,760	461	2,992	3,951	4,808	3,038	1,511	Less than 1,501
1,501-3,000	3,526	10	894	1,328	808	290	195	1,501-3,000
3,001-6,000	546	-	33	199	186	109	19	3,001-6,000
6,001-9,000	276	-	75	98	48	56	-	6,001-9,000
9,001-12,000	8	-	-	-	-	8	-	9,001-12,000
12,001 ขึ้นไป	21	-	-	21	-	-	-	12,001 and over
ไม่ทราบ	166	-	48	-	-	70	48	Unknown

ตารางที่ 9.3 จำนวนประชากรในชุมชนผู้มีรายได้น้อยในเชียงใหม่และเป็นผู้มีงานทำที่มีอายุตั้งแต่ 15 ปีขึ้นไป จำแนกตามกลุ่มอายุ รายได้เฉลี่ยต่อสัปดาห์ และเพศ  
จังหวัดอุบลราชธานี

Table 9.3 Number of employed population in poor communities aged 15 years and over by age group, income per week and sex, Ubon Ratchathani

รายได้เฉลี่ยต่อสัปดาห์ (บาท) และเพศ	รวม Total	กลุ่มอายุ (ปี) Age group (years)					60 ปีขึ้นไป and over	Total
		15-19	20-29	30-39	40-49	50-59		
<b>ยอดรวม</b>	10,393	552	2,323	3,287	2,061	1,280	891	
น้อยกว่า 1,501	8,431	545	2,039	2,324	1,696	1,056	770	Less than 1,501
1,501-3,000	1,580	6	276	784	234	183	99	1,501-3,000
3,001-6,000	328	-	8	167	114	31	8	3,001-6,000
6,001-9,000	15	-	-	8	3	-	4	6,001-9,000
9,001-12,000	6	-	-	-	-	6	-	9,001-12,000
12,001 ขึ้นไป	4	-	-	-	4	-	-	12,001 and over
ไม่ทราบ	31	1	-	4	10	5	10	Unknown
<b>ชาย</b>	5,643	300	1,310	1,874	1,113	646	400	<b>Male</b>
น้อยกว่า 1,501	4,471	294	1,181	1,285	835	521	356	Less than 1,501
1,501-3,000	965	6	122	518	176	112	31	1,501-3,000
3,001-6,000	168	-	8	59	91	7	4	3,001-6,000
6,001-9,000	15	-	-	8	3	-	4	6,001-9,000
9,001-12,000	6	-	-	-	-	6	-	9,001-12,000
12,001 ขึ้นไป	4	-	-	-	4	-	-	12,001 and over
ไม่ทราบ	15	1	-	4	4	-	6	Unknown

ตารางที่ 9.3 จำนวนประชากรในชุมชนผู้มีรายได้น้อยในเมืองและเป็นผู้มีงานทำที่มีอายุตั้งแต่ 15 ปีขึ้นไป จำแนกตามกลุ่มอายุ รายได้เฉลี่ยต่อสัปดาห์ และเพศ  
จังหวัดอุบลราชธานี (ต่อ)

Table 9.3 Number of employed population in poor communities aged 15 years and over by age group, income per week and sex, Ubon Ratchathani (Cont'd)

รายได้เฉลี่ยต่อสัปดาห์ (บาท) และเพศ	รวม Total	กลุ่มอายุ (ปี) Age group (years)					Income per week (baht) and sex	
		15-19	20-29	30-39	40-49	50-59		60 ปีขึ้นไป and over
หญิง	4,750	251	1,013	1,414	948	634	491	Female
น้อยกว่า 1,501	3,960	251	859	1,040	862	534	414	Less than 1,501
1,501-3,000	615	-	154	266	58	70	68	1,501-3,000
3,001-6,000	159	-	-	108	23	24	4	3,001-6,000
6,001-9,000	-	-	-	-	-	-	-	6,001-9,000
9,001-12,000	-	-	-	-	-	-	-	9,001-12,000
12,001 ขึ้นไป	-	-	-	-	-	-	-	12,001 and over
ไม่ทราบ	15	-	-	-	6	5	4	Unknown

ตารางที่ 10 จำนวนประชากรในชุมชนผู้มีรายได้น้อยในเมืองที่มีอายุตั้งแต่ 15 ปีขึ้นไป จำแนกตามกลุ่มอายุ เหตุผลที่ไม่ทำงาน และเพศ ภาคตะวันออกเฉียงเหนือ

Table 10 Number of population in poor communities age 15 years and over by age group, reason for not working and sex, Northeastern region

กลุ่มอายุ (ปี) และเพศ	รวม	เหตุผลที่ไม่ทำงาน										Age group (years) and sex
		ทำงานบ้าน	เรียนหนังสือ	กำลังหางานทำ	ยังเด็กหรือชรา	ป่วย/พิการ	ไม่สมัครใจทำงาน	อื่น ๆ	ไม่ทราบ	Total		
		Housekeeping	Attending	Looking for work	Too young/old	Sickness/disability	Voluntarily idle	Others	Unknown			
<b>ยอดรวม</b>	<b>44,901</b>	<b>12,755</b>	<b>8,121</b>	<b>2,374</b>	<b>14,754</b>	<b>2,717</b>	<b>1,159</b>	<b>2,994</b>	<b>28</b>	<b>Total</b>		
15-19	8,138	456	6,245	535	160	106	362	274	-	15-19		
20-29	6,095	1,954	1,816	1,065	-	373	174	684	28	20-29		
30-39	3,573	2,021	-	451	26	402	190	483	-	30-39		
40-49	4,361	3,119	-	260	-	570	95	316	-	40-49		
50-59	5,725	3,342	60	27	1,056	580	154	506	-	50-59		
60 ปีขึ้นไป	17,009	1,864	-	35	13,511	685	183	731	-	60 and over		
<b>ชาย</b>	<b>14,410</b>	<b>299</b>	<b>3,635</b>	<b>1,488</b>	<b>5,101</b>	<b>1,734</b>	<b>641</b>	<b>1,484</b>	<b>28</b>	<b>Male</b>		
15-19	3,703	18	2,825	392	59	83	203	122	-	15-19		
20-29	1,978	31	778	596	-	254	115	175	28	20-29		
30-39	796	42	-	284	-	281	106	84	-	30-39		
40-49	819	58	-	153	-	309	86	213	-	40-49		
50-59	1,411	113	32	27	452	409	59	317	-	50-59		
60 ปีขึ้นไป	5,704	36	-	35	4,590	398	72	573	-	60 and over		

ตารางที่ 10 จำนวนประชากรในชุมชนผู้มีรายได้น้อยในเมืองที่มีอายุตั้งแต่ 15 ปีขึ้นไป จำแนกตามกลุ่มอายุ เหตุผลที่ไม่ทำงาน และเพศ ภาคตะวันออกเฉียงเหนือ (ต่อ)

Table 10 Number of population in poor communities age 15 years and over by age group, reason for not working and sex, Northeastern region (Cont'd)

กลุ่มอายุ (ปี) และเพศ	รวม Total	เหตุผลที่ไม่ทำงาน Reasons for not working										Age group (years) and sex
		ทำงานบ้าน Housekeeping	เรียนหนังสือ Attending	กำลังหาเงินทำ Looking for	ยังเด็กหรือชรา Too young/old	ป่วย/พิการ Sickness/ disability	ไม่สมัครใจทำงาน Voluntarily idle	อื่นๆ Others	ไม่ทราบ Unknown			
หญิง	30,491	12,456	4,486	886	9,653	983	517	1,510	-	-	Female	
15-19	4,435	438	3,420	143	101	23	159	151	-	-	15-19	
20-29	4,118	1,923	1,038	470	-	119	59	509	-	-	20-29	
30-39	2,777	1,978	-	167	26	122	85	399	-	-	30-39	
40-49	3,542	3,061	-	107	-	261	9	104	-	-	40-49	
50-59	4,314	3,229	27	-	604	171	94	189	-	-	50-59	
60 ปีขึ้นไป	11,306	1,828	-	-	8,922	287	111	158	-	-	60 and over	

ตารางที่ 10.1 จำนวนประชากรในชุมชนผู้มีรายได้น้อยในเมืองที่มีอายุตั้งแต่ 15 ปีขึ้นไป จำแนกตามกลุ่มอายุ เหตุผลที่ไม่ทำงาน และเพศ จังหวัดขอนแก่น

Table 10.1 Number of population in poor communities age 15 years and over by age group, reason for not working and sex, Khon Kaen

กลุ่มอายุ (ปี) และเพศ	รวม	เหตุผลที่ไม่ทำงาน										Age group (years) and sex
		ทำงานบ้าน	เรียนหนังสือ	กำลังหางานทำ	ยังเด็กหรือชรา	ป่วย/พิการ	ไม่สมัครใจทำงาน	อื่นๆ	ไม่ทราบ			
		Housekeeping	Attending	Looking for work	Too young/old	Sickness/disability	Voluntarily idle	Others	Unknown			
ยอดรวม	15,609	5,061	2,472	945	5,759	891	190	290	-	Total		
15-19	2,613	182	1,932	272	69	26	110	22	-	15-19		
20-29	1,980	917	513	403	-	96	-	51	-	20-29		
30-39	1,122	739	-	179	-	127	41	36	-	30-39		
40-49	1,517	1,170	-	91	-	147	9	99	-	40-49		
50-59	2,421	1,435	27	-	624	227	30	77	-	50-59		
60 ปีขึ้นไป	5,957	617	-	-	5,065	268	-	6	-	60 and over		
ชาย	4,773	135	1,153	648	1,999	557	125	156	-	Male		
15-19	1,285	18	912	211	31	26	88	-	-	15-19		
20-29	583	27	241	251	-	64	-	-	-	20-29		
30-39	238	28	-	127	-	66	17	-	-	30-39		
40-49	238	10	-	59	-	95	-	74	-	40-49		
50-59	600	52	-	-	287	164	20	77	-	50-59		
60 ปีขึ้นไป	1,829	-	-	-	1,681	142	-	6	-	60 and over		

ตารางที่ 10.1 จำนวนประชากรในชุมชนผู้มีรายได้น้อยในเมืองอายุตั้งแต่ 15 ปีขึ้นไป จำแนกตามกลุ่มอายุ เหตุผลที่ไม่ทำงาน และเพศ จังหวัดขอนแก่น (ต่อ)

Table 10.1 Number of population in poor communities age 15 years and over by age group, reason for not working and sex, Khon Kaen (Cont'd)

กลุ่มอายุ (ปี) และเพศ	รวม Total	เหตุผลที่ไม่ทำงาน Reasons for not working										Age group (years) and sex
		ทำงานบ้าน Housekeeping	เรียนหนังสือ Attending	กำลังหางานทำ Looking for work	ยังเด็กหรือชรา Too young/old	ป่วย/พิการ Sickness/ disability	ไม่สมัครใจทำงาน Voluntarily idle	อื่นๆ Others	ไม่ทราบ Unknown			
หญิง	10,835	4,926	1,319	297	3,760	334	66	134	-	-	Female	
15-19	1,328	164	1,020	62	38	-	22	22	-	-	15-19	
20-29	1,397	890	272	152	-	32	-	51	-	-	20-29	
30-39	883	711	-	51	-	61	24	36	-	-	30-39	
40-49	1,278	1,161	-	31	-	52	9	25	-	-	40-49	
50-59	1,821	1,383	27	-	337	64	10	-	-	-	50-59	
60 ปีขึ้นไป	4,128	617	-	-	3,385	126	-	-	-	-	60 and over	



ตารางที่ 10.2 จำนวนประชากรในชุมชนผู้มีรายได้น้อยในเมืองที่มีอายุตั้งแต่ 15 ปีขึ้นไป จำแนกตามกลุ่มอายุ เหตุผลที่ไม่ทำงาน และเพศ จังหวัดนครราชสีมา

Table 10.2 Number of population in poor communities age 15 years and over by age group, reason for not working and sex, Nakhon Ratchasima

กลุ่มอายุ (ปี) และเพศ	รวม	เหตุผลที่ไม่ทำงาน										ไม่ทราบ	Age group (years) and sex
		ทำงานบ้าน	เรียนหนังสือ	กำลังหางานทำ	มองหาการทำงาน	ยังเด็กหรือชรา	ป่วย/พิการ	ไม่สมัครใจทำงาน	อื่นๆ	Total			
		Housekeeping	Attending	Looking for work	Looking for work	Too young/old	Sickness/disability	Voluntarily idle	Others	Unknown			
<b>ยอดรวม</b>	23,321	5,831	4,841	1,218	6,850	1,192	789	2,572	28	Total			
15-19	4,559	140	3,680	205	91	20	175	248	-	15-19			
20-29	3,252	646	1,129	553	-	129	155	612	28	20-29			
30-39	1,992	938	-	250	26	204	132	442	-	30-39			
40-49	2,308	1,594	-	146	-	292	66	210	-	40-49			
50-59	2,533	1,435	32	27	370	232	84	352	-	50-59			
60 ปีขึ้นไป	8,677	1,079	-	35	6,363	314	177	708	-	60 and over			
<b>ชาย</b>	7,637	125	2,162	702	2,270	720	396	1,234	28	Male			
15-19	2,008	-	1,653	146	28	-	60	121	-	15-19			
20-29	1,128	-	477	275	-	76	100	171	28	20-29			
30-39	507	14	-	144	-	186	79	84	-	30-39			
40-49	424	40	-	74	-	111	66	134	-	40-49			
50-59	587	51	32	27	115	161	25	175	-	50-59			
60 ปีขึ้นไป	2,983	20	-	35	2,127	185	66	549	-	60 and over			

ตารางที่ 10.2 จำนวนประชากรในชุมชนผู้มีรายได้น้อยในเมืองที่มีอายุตั้งแต่ 15 ปีขึ้นไป จำแนกตามกลุ่มอายุ เหตุผลที่ไม่ทำงาน และเพศ จังหวัดนครราชสีมา (ต่อ)

Table 10.2 Number of population in poor communities age 15 years and over by age group, reason for not working and sex, Nakhon Ratchasima (Contd)

กลุ่มอายุ (ปี) และเพศ	รวม	เหตุผลที่ไม่ทำงาน Reasons for not working								Age group (years) and sex
		ทำงานบ้าน Housekeeping	เรียนหนังสือ Attending	กำลังหางานทำ Looking for work	ยังเด็กหรือชรา Too young/old	ป่วย/พิการ Sickness/ disability	ไม่สมัครใจทำงาน Voluntarily idle	อื่นๆ Others	ไม่ทราบ Unknown	
หญิง	15,684	5,706	2,679	516	4,581	472	393	1,337	-	Female
15-19	2,551	140	2,027	59	63	20	115	127	-	15-19
20-29	2,125	646	652	278	-	53	56	441	-	20-29
30-39	1,484	924	-	106	26	18	53	358	-	30-39
40-49	1,884	1,554	-	72	-	181	-	76	-	40-49
50-59	1,946	1,383	-	-	255	71	59	177	-	50-59
60 ปีขึ้นไป	5,693	1,059	-	-	4,236	129	111	158	-	60 and over

ตารางที่ 10.3 จำนวนประชากรในชุมชนผู้รายได้น้อยในเมืองที่มีอายุตั้งแต่ 15 ปีขึ้นไป จำแนกตามกลุ่มอายุ เหตุผลที่ไม่ทำงาน และเพศ จังหวัดอุบลราชธานี

Table 10.3 Number of population in poor communities age 15 years and over by age group, reason for not working and sex, Ubon Ratchathani

กลุ่มอายุ (ปี) และเพศ	รวม	เหตุผลที่ไม่ทำงาน Reasons for not working										Age group (years) and sex
		ทำงานบ้าน Housekeeping	เรียนหนังสือ Attending	กำลังหางานทำ Looking for work	ยังเด็กหรือชรา Too young/old	ป่วย/พิการ Sickness/ disability	ไม่สมัครใจทำงาน Voluntarily idle	อื่นๆ Others	ไม่ทราบ Unknown			
ยอดรวม	5,972	1,863	808	212	2,145	633	179	132	-	Total		
15-19	965	134	634	58	-	59	77	3	-	15-19		
20-29	863	391	174	109	-	148	19	21	-	20-29		
30-39	460	343	-	22	-	72	18	5	-	30-39		
40-49	536	355	-	23	-	131	20	7	-	40-49		
50-59	771	473	-	-	62	120	39	77	-	50-59		
60 ปีขึ้นไป	2,376	167	-	-	2,083	102	6	18	-	60 and over		
ชาย	2,000	39	321	137	833	457	121	93	-	Male		
15-19	410	-	261	36	-	57	55	1	-	15-19		
20-29	267	4	59	69	-	114	16	4	-	20-29		
30-39	51	-	-	13	-	28	10	-	-	30-39		
40-49	157	9	-	20	-	103	20	5	-	40-49		
50-59	224	10	-	-	51	85	14	65	-	50-59		
60 ปีขึ้นไป	891	16	-	-	782	70	6	18	-	60 and over		

ตารางที่ 10.3 จำนวนประชากรในชุมชนที่มีรายได้ต่ำในเมืองที่มีอายุตั้งแต่ 15 ปีขึ้นไป จำแนกตามกลุ่มอายุ เหตุผลที่ไม่ทำงาน และเพศ จังหวัดอุบลราชธานี (ต่อ)

Table 10.3 Number of population in poor communities age 15 years and over by age group, reason for not working and sex, Ubon Ratchathani (Cont'd)

กลุ่มอายุ (ปี) และเพศ	รวม Total	เหตุผลที่ไม่ทำงาน Reasons for not working								Age group (years) and sex
		ทำงานบ้าน Housekeeping	เรียนหนังสือ Attending	กำลังหางานทำ Looking for work	ยังเด็กหรือชรา Too young/old	ป่วย/พิการ Sickness/ disability	ไม่สมัครใจทำงาน Voluntarily idle	อื่นๆ Others	ไม่ทราบ Unknown	
หญิง	3,972	1,824	488	74	1,312	176	59	39	-	Female
15-19	555	134	373	22	-	3	22	2	-	15-19
20-29	596	387	115	40	-	34	3	17	-	20-29
30-39	409	343	-	10	-	43	8	5	-	30-39
40-49	380	346	-	3	-	28	-	2	-	40-49
50-59	547	463	-	-	11	35	25	12	-	50-59
60 ปีขึ้นไป	1,485	151	-	-	1,301	32	-	-	-	60 and over

ตารางที่ 11 จำนวนประชากรในชุมชนผู้มีรายได้น้อยในเมือง จำแนกตามกลุ่มอายุ สถานที่เกิด และเพศ ภาคตะวันออกเฉียงเหนือ

Table 11 Number of population in poor communities by age group, place of birth and sex, Northeastern region

สถานที่เกิด และเพศ	รวม	กลุ่มอายุ (ปี) Age group (years)								Place of birth and sex	
		0-5	6-10	11-14	15-19	20-29	30-39	40-49	50-59		60 ปีขึ้นไป and over
<b>ยอดรวม</b>	162,242	12,710	12,715	12,195	10,616	21,532	25,363	24,434	18,633	24,046	Total
เกิดในชุมชนนี้	80,606	11,024	8,884	8,649	6,775	11,031	10,037	8,723	6,512	8,969	Born in this commune
เกิดนอกชุมชนนี้	81,309	1,673	3,787	3,506	3,838	10,475	15,278	15,660	12,120	14,971	Born out of this commune
เกิดต่างประเทศ	315	9	43	39	-	21	47	49	-	106	Aboard
ไม่ทราบ	13	3	-	-	3	4	-	2	-	-	Unknown
<b>ชาย</b>	75,617	6,430	6,847	6,043	5,149	10,083	12,378	11,024	8,160	9,502	Male
เกิดในชุมชนนี้	37,115	5,464	4,703	4,226	3,569	5,565	4,731	3,535	2,598	2,723	Born in this commune
เกิดนอกชุมชนนี้	38,283	954	2,101	1,777	1,580	4,510	7,621	7,458	5,561	6,720	Born out of this commune
เกิดต่างประเทศ	213	9	43	39	-	8	26	29	-	59	Aboard
ไม่ทราบ	6	3	-	-	-	-	-	2	-	-	Unknown
<b>หญิง</b>	86,625	6,280	5,867	6,151	5,467	11,449	12,985	13,409	10,473	14,544	Female
เกิดในชุมชนนี้	43,491	5,560	4,181	4,423	3,205	5,467	5,307	5,188	3,914	6,246	Born in this commune
เกิดนอกชุมชนนี้	43,026	719	1,686	1,729	2,258	5,965	7,657	8,202	6,559	8,251	Born out of this commune
เกิดต่างประเทศ	102	-	-	-	-	13	22	20	-	47	Aboard
ไม่ทราบ	7	-	-	-	3	4	-	-	-	-	Unknown





ตารางที่ 11.3 จำนวนประชากรในชุมชนผู้มีรายได้น้อยในเมือง จำแนกตามกลุ่มอายุ สถานที่เกิด และเพศ จังหวัดอุบลราชธานี

Table 11.3 Number of population in poor communities by age group, place of birth and sex, Ubon Ratchathani

สถานที่เกิด และเพศ	รวม	กลุ่มอายุ (ปี) Age group (years)							Place of birth and sex		
		0-5	6-10	11-14	15-19	20-29	30-39	40-49		50-59	60 ปีขึ้นไป and over
<b>ยอดรวม</b>	22,101	2,201	1,729	1,806	1,517	3,186	3,747	2,597	2,051	3,267	Total
เกิดในชุมชนนี้	14,007	2,107	1,465	1,599	1,202	2,207	2,101	1,225	894	1,207	Born in this commune
เกิดนอกชุมชนนี้	8,027	94	260	207	312	953	1,638	1,360	1,157	2,046	Born out of this commune
เกิดต่างประเทศ	57	-	4	-	-	21	8	10	-	14	Aboard
ไม่ทราบ	9	-	-	-	3	4	-	2	-	-	Unknown
<b>ชาย</b>	10,572	1,149	817	963	710	1,577	1,924	1,269	871	1,292	Male
เกิดในชุมชนนี้	6,711	1,104	693	845	629	1,091	946	637	374	392	Born in this commune
เกิดนอกชุมชนนี้	3,828	46	120	118	82	478	973	620	497	895	Born out of this commune
เกิดต่างประเทศ	32	-	4	-	-	8	6	10	-	4	Aboard
ไม่ทราบ	2	-	-	-	-	-	-	2	-	-	Unknown
<b>หญิง</b>	11,528	1,051	912	843	807	1,609	1,823	1,328	1,180	1,975	Female
เกิดในชุมชนนี้	7,296	1,003	772	754	573	1,116	1,155	588	520	815	Born in this commune
เกิดนอกชุมชนนี้	4,200	48	140	90	230	475	666	740	660	1,151	Born out of this commune
เกิดต่างประเทศ	25	-	-	-	-	13	3	-	-	10	Aboard
ไม่ทราบ	7	-	-	-	3	4	-	-	-	-	Unknown



ตารางที่ 12 จำนวนประชากรในชุมชนผู้มีรายได้น้อยในเมือง จำแนกตามสถานที่เกิด ระยะเวลาที่อยู่ในชุมชนนี้ และเพศ ภาคตะวันออกเฉียงเหนือ

Table 12 Number of population in poor communities by place of birth, length of residence and sex, Northeastern region

สถานที่เกิด และเพศ	รวม	ระยะเวลาที่อยู่ในชุมชนนี้ (ปี) Length of residence (years)							Place of birth and sex
		น้อยกว่า 1 Less than	1	2	3	4	5 ปีขึ้นไป and over	เด็กอายุ 0-4 ปี Child 0-4 year live in commune	
<b>ยอดรวม</b>	162,242	5,325	3,677	3,368	3,078	2,013	135,171	9,610	<b>Total</b>
เกิดในชุมชนนี้	80,606	308	282	55	211	-	70,140	9,610	Born in this commune
เกิดนอกชุมชนนี้	81,309	4,990	3,351	3,305	2,848	2,013	64,801	-	Born out of this commune
เกิดต่างประเภท	315	27	44	8	19	-	217	-	Aboard
ไม่ทราบ	13	-	-	-	-	-	13	-	Unknown
<b>ชาย</b>	75,617	2,516	1,692	1,635	1,620	935	62,528	4,692	<b>Male</b>
เกิดในชุมชนนี้	37,115	96	79	16	92	-	32,141	4,692	Born in this commune
เกิดนอกชุมชนนี้	38,283	2,393	1,573	1,619	1,528	935	30,235	-	Born out of this commune
เกิดต่างประเภท	213	27	40	-	-	-	146	-	Aboard
ไม่ทราบ	6	-	-	-	-	-	6	-	Unknown
<b>หญิง</b>	86,625	2,809	1,985	1,733	1,458	1,078	72,643	4,919	<b>Female</b>
เกิดในชุมชนนี้	43,491	212	203	39	119	-	37,999	4,919	Born in this commune
เกิดนอกชุมชนนี้	43,026	2,598	1,778	1,686	1,320	1,078	34,566	-	Born out of this commune
เกิดต่างประเภท	102	-	4	8	19	-	71	-	Aboard
ไม่ทราบ	7	-	-	-	-	-	7	-	Unknown





ตารางที่ 12.3 จำนวนประชากรในชุมชนผู้มีรายได้น้อยในเมือง จำแนกตามสถานที่เกิด ระยะเวลาที่อยู่ในชุมชนนี้ และเพศ จังหวัดอุบลราชธานี

Table 12.3 Number of population in poor communities by place of birth, length of residence and sex, Ubon Ratchathani

สถานที่เกิด และเพศ	รวม	ระยะเวลาที่อยู่ในชุมชนนี้ (ปี) Length of residence (years)										Place of birth and sex		
		น้อยกว่า 1 Less than	1	2	3	4	5 ปีขึ้นไป and over	เด็กอายุ 0-4 ปี Child 0-4 year	และอยู่ที่นี้ live in commune	Total				
<b>ยอดรวม</b>														
เกิดในชุมชนนี้	22,101	305	150	512	148	170	19,033	1,783	1,783	Born in this commune				
เกิดนอกชุมชนนี้	14,007	5	11	22	17	-	12,169	-	1,783	Born out of this commune				
เกิดต่างประเทศ	8,027	301	127	482	131	170	6,818	-	-	Aboard				
ไม่ทราบ	57	-	12	8	-	-	37	-	-	Unknown				
	9	-	-	-	-	-	9	-	-					
<b>ชาย</b>														
เกิดในชุมชนนี้	10,572	186	80	228	70	85	8,938	984	984	Born in this commune				
เกิดนอกชุมชนนี้	6,711	5	7	-	9	-	5,706	-	-	Born out of this commune				
เกิดต่างประเทศ	3,828	182	65	228	61	85	3,206	-	-	Aboard				
ไม่ทราบ	32	-	8	-	-	-	24	-	-	Unknown				
	2	-	-	-	-	-	2	-	-					
<b>หญิง</b>														
เกิดในชุมชนนี้	11,528	119	69	284	78	84	10,095	799	799	Born in this commune				
เกิดนอกชุมชนนี้	7,296	-	4	22	9	-	6,462	-	-	Born out of this commune				
เกิดต่างประเทศ	4,200	119	61	254	70	84	3,612	-	-	Aboard				
ไม่ทราบ	25	-	4	8	-	-	13	-	-	Unknown				
	7	-	-	-	-	-	7	-	-					

ตารางที่ 13 จำนวนประชากรในชุมชนผู้มีรายได้น้อยในเมื่องและเป็นผู้อพยพย้ายถิ่นภายใน 4 ปี จำแนกตามสถานที่อยู่สุดท้ายก่อนย้ายเข้ามาอยู่ในชุมชนที่อยู่ที่ปัจจุบัน และกลุ่มอายุ  
ภาคตะวันออกเฉียงเหนือ

Table 13 Number of population in poor communities who migrated by the last living place before moved to live in this commune and age group, Northeastern region

สถานที่อยู่สุดท้ายก่อนย้าย เข้ามาอยู่ในชุมชนที่อยู่ที่ปัจจุบัน	รวม Total	กลุ่มอายุ (ปี) Age group (years)							Place of previous residence		
		0-5	6-10	11-14	15-19	20-29	30-39	40-49		50-59	60 ปีขึ้นไป and over
<b>ยอดรวม</b>	17,461	1,251	1,059	647	1,221	4,571	3,774	2,708	1,462	769	Total
<b>อยู่ในจังหวัดที่ชุมชนนี้ตั้งอยู่</b>	12,445	702	681	521	1,041	3,336	2,315	2,099	1,191	559	Same/Present Changwat
อำเภอ/เขตเดียวกันคนละชุมชน	6,220	389	348	319	582	1,542	1,024	1,174	517	325	With in amphoe but other commune
อำเภอ/เขตเดียวกันไม่ได้มาจากชุมชน	2,891	159	160	124	236	752	621	384	328	128	With in amphoe but not from commune
อำเภอ/เขตอื่นมาจากชุมชน	576	20	25	15	-	244	102	76	62	32	Others amphoe but from commune
อำเภอ/เขตอื่นแต่ไม่ได้มาจากชุมชน	2,759	135	148	63	223	799	568	464	285	74	Others amphoe but not from commune
<b>เขตการปกครองที่ย้ายมา</b>	12,445	702	681	521	1,041	3,336	2,315	2,099	1,191	559	Migrated Area
ในเขตเทศบาล	8,344	503	430	399	719	2,096	1,478	1,422	818	479	Municipal
นอกเขตเทศบาล	4,101	199	251	122	323	1,240	836	677	373	80	Non-municipal
<b>อยู่ในหัวอื่น ๆ ต่างประเทศ</b>	5,016	549	378	127	179	1,235	1,459	610	270	210	Other Changwat/Aboard
จังหวัดอื่น ๆ และมาจากชุมชน	1,875	295	154	56	13	419	443	202	123	171	Other changwat and commune
ในเขตเทศบาล											of municipal area
จังหวัดอื่น ๆ และมาจากชุมชน	1,220	38	140	15	128	254	454	121	30	39	Other changwat and commune
นอกเขตเทศบาล											of non-municipal area
ไม่ได้มาจากชุมชน	1,856	208	75	46	38	551	534	287	117	-	Not from commune
ต่างประเทศ											Aboard
พม่า	-	-	-	-	-	-	-	-	-	-	Myanmar
กัมพูชา	-	-	-	-	-	-	-	-	-	-	Cambodia
ลาว	27	-	-	-	-	8	19	-	-	-	Laos
อื่นๆ	39	9	9	9	-	3	9	-	-	-	Others



ตารางที่ 13.2 จำนวนประชากรในชุมชนผู้ไร้รายได้ที่ย้ายถิ่นมาอยู่ในเมืองและเป็นผู้ย้ายถิ่นภายใน 4 ปี จำแนกตามสถานที่อยู่สุดท้ายก่อนย้ายเข้ามาอยู่ในชุมชนที่อยู่ที่ปัจจุบัน และกลุ่มอายุ จังหวัดนครราชสีมา

Table 13.2 Number of population in poor communities who migrated by the last living place before moved to live in this commune and age group, Nakhon Ratchasima

สถานที่อยู่สุดท้ายก่อนย้าย เข้ามาอยู่ในชุมชนที่อยู่ที่ปัจจุบัน	รวม	กลุ่มอายุ (ปี) Age group (years)							Place of previous residence		
		0-5	6-10	11-14	15-19	20-29	30-39	40-49		50-59	60 ปีขึ้นไป and over
<b>ยอดรวม</b>	11,388	835	720	420	751	2,630	2,250	2,061	1,077	644	Total
<b>อยู่ในจังหวัดที่ชุมชนตั้งอยู่</b>	8,459	451	462	357	719	2,061	1,401	1,639	916	453	Same/Present Changwat
อำเภอ/เขตเดียวกันและชุมชน	4,673	246	154	299	463	990	714	1,026	474	308	With in amphoe but other commune
อำเภอ/เขตเดียวกันไม่ได้มาจากชุมชน	1,770	90	140	58	166	527	280	266	175	69	With in amphoe but not from commune
อำเภอ/เขตอื่นมาจากชุมชน	364	17	25	-	-	132	67	30	62	32	Others amphoe but from commune
อำเภอ/เขตอื่นแต่ไม่ได้มาจากชุมชน	1,652	98	144	-	90	412	339	318	206	44	Others amphoe but not from commune
<b>เขตการปกครองที่ย้ายมา</b>	8,459	451	462	357	719	2,061	1,401	1,639	916	453	Migrated Area
ในเขตเทศบาล	6,159	360	269	313	551	1,360	1,042	1,165	689	409	Municipal
นอกเขตเทศบาล	2,300	90	193	43	168	701	359	475	227	44	Non-municipal
<b>อยู่จังหวัดอื่น ๆ/ต่างประเทศ</b>	2,929	384	258	63	32	569	849	421	160	191	Other Changwat/Aboard
จังหวัดอื่น ๆ และมาจากชุมชน	1,307	254	110	20	-	190	330	142	89	171	Other changwat and commune
ในเขตเทศบาล											of municipal area
จังหวัดอื่น ๆ และมาจากชุมชน	770	35	127	15	32	181	257	102	-	20	Other changwat and commune
นอกเขตเทศบาล											of non-municipal area
ไม่ได้มาจากชุมชน	815	86	12	19	-	198	253	177	71	-	Not from commune
ต่างประเทศ											Aboard
พม่า	-	-	-	-	-	-	-	-	-	-	Myanmar
กัมพูชา	-	-	-	-	-	-	-	-	-	-	Cambodia
ลาว	-	-	-	-	-	-	-	-	-	-	Laos
อื่น ๆ	36	9	9	9	-	9	-	-	-	-	Others

ตารางที่ 13.3 จำนวนประชากรในชุมชนผู้มีรายได้น้อยในเมืองและเป็นผู้ย้ายถิ่นภายใน 4 ปี จำแนกตามสถานที่อยู่สุดท้ายก่อนย้ายเข้ามาอยู่ในชุมชนที่อยู่ปัจจุบัน และกลุ่มอายุ จังหวัดอุบลราชธานี

Table 13.3 Number of population in poor communities who migrated by the last living place before moved to live in this commune and age group, Ubon Ratchathani

สถานที่อยู่สุดท้ายก่อนย้าย เข้ามาอยู่ในชุมชนที่อยู่ปัจจุบัน	รวม	กลุ่มอายุ (ปี) Age group (years)							Place of previous residence		
		0-5	6-10	11-14	15-19	20-29	30-39	40-49		50-59	60 ปีขึ้นไป and over
<b>ยอดรวม</b>	1,285	79	86	39	191	416	278	125	53	18	Total
<b>อยู่ในจังหวัดที่ชุมชนนี้ตั้งอยู่</b>	911	48	64	36	127	316	129	121	51	18	Same/Present Changwat
อำเภอ/เขตเดียวกันคนละชุมชน	253	13	52	9	54	61	9	56	-	-	With in amphoe but other commune
อำเภอ/เขตเดียวกันไม่ได้มาจากชุมชน	181	-	9	12	28	60	43	9	12	8	With in amphoe but not from commune
อำเภอ/เขตอื่นมาจากชุมชน	176	3	-	15	-	99	12	47	-	-	Others amphoe but from commune
อำเภอ/เขตอื่นไม่ได้มาจากชุมชน	300	32	4	-	44	97	65	9	39	11	Others amphoe but not from commune
<b>เขตการปกครองที่ย้ายมา</b>	911	48	64	36	127	316	129	121	51	18	Migrated Area
ในเขตเทศบาล	461	7	52	21	87	147	62	65	12	8	Municipal
นอกเขตเทศบาล	450	41	13	15	40	169	67	56	39	11	Non-municipal
<b>อยู่จังหวัดอื่น ๆ/ต่างประเทศ</b>	374	31	22	3	64	99	149	4	2	-	Other Changwat/Aboard
จังหวัดอื่นๆ และมาจากชุมชน	23	-	2	-	-	2	17	-	2	-	Other changwat and commune
ในเขตเทศบาล											of municipal area
จังหวัดอื่นๆ และมาจากชุมชน	204	-	-	-	58	53	93	-	-	-	Other changwat and commune
นอกเขตเทศบาล											of non-municipal area
ไม่ได้มาจากชุมชน	136	31	20	3	6	34	39	4	-	-	Not from commune
ต่างประเทศ											Aboard
พม่า	-	-	-	-	-	-	-	-	-	-	Myanmar
กัมพูชา	-	-	-	-	-	-	-	-	-	-	Cambodia
ลาว	8	-	-	-	-	8	-	-	-	-	Laos
อื่นๆ	3	-	-	-	-	3	-	-	-	-	Others



ตารางที่ 14 จำนวนประชากรในชุมชนผู้มีรายได้น้อยในเมืองและเป็นผู้ย้ายถิ่น จำแนกตามสถานที่อยู่สุดท้าย และเหตุผลของการย้ายถิ่น ภาคตะวันออกเฉียงเหนือ

Table 14 Number of population in poor communities who migrated by place of previous residence and reasons for moving, Northeastern region

สถานที่อยู่สุดท้ายก่อนย้าย เข้ามาอยู่ในชุมชนที่อยู่ปัจจุบัน	เหตุผลที่ย้ายเข้ามาอยู่ในชุมชนที่อยู่ปัจจุบัน Reasons for moving										Place of previous residence
	รวม Total	หางานทำ To look for work	ย้ายเนื่องจากการ Job related reasons	เพื่อการศึกษา Education reasons	ย้ายตามคู่สมรส Follow the couple	ย้ายตามหัวหน้า หรือสมาชิก To accompany person in household	ถูกไล่ที่ Eviction	เป็นบ้านเช่า ราคาถูก Low rent	อื่นๆ Others	ไม่ทราบ Unknown	
<b>ยอดรวม</b>	17,461	2,995	1,560	418	4,253	5,211	649	823	1,492	60	Total
<b>อยู่ในจังหวัดที่ชุมชนนี้ตั้งอยู่</b>	12,445	1,570	1,072	316	3,019	3,979	649	814	966	60	Same/Present Changwat
อำเภอ/เขตเดียวกันคนละชุมชน	6,220	439	460	158	1,221	2,224	593	569	524	30	With in amphoe but other commune
อำเภอ/เขตเดียวกันไม่ได้มาจากชุมชน	2,891	166	299	13	971	930	8	241	233	30	With in amphoe but not from commune
อำเภอ/เขตอื่นมาจากชุมชน	576	192	47	15	147	114	-	-	62	-	Others amphoe but from commune
อำเภอ/เขตอื่นแต่ไม่ได้มาจากชุมชน	2,759	773	266	130	680	712	47	4	147	-	Others amphoe but not from commune
<b>เขตการปกครองที่ย้ายมา</b>	12,445	1,570	1,072	316	3,019	3,979	649	814	966	60	Migrated Area
ในเขตเทศบาล	8,344	640	692	121	1,868	2,914	601	683	764	60	Municipal
นอกเขตเทศบาล	4,101	930	380	195	1,151	1,065	47	131	202	-	Non-municipal
<b>อยู่จังหวัดอื่น ๆ/ต่างประเทศ</b>	5,016	1,425	488	102	1,234	1,232	-	9	526	-	Other Changwat/Aboard
จังหวัดอื่นๆ และมาจากชุมชน	1,875	369	200	36	361	553	-	-	355	-	Other changwat and commune of municipal area
ในเขตเทศบาล											
จังหวัดอื่นๆ และมาจากชุมชน	1,220	474	112	12	328	265	-	-	28	-	Other changwat and commune of non-municipal area
นอกเขตเทศบาล											
ไม่ได้มาจากชุมชน	1,856	573	176	54	526	387	-	9	132	-	Not from commune
ต่างประเทศ											Aboard
พม่า	-	-	-	-	-	-	-	-	-	-	Myanmar
กัมพูชา	-	-	-	-	-	-	-	-	-	-	Cambodia
ลาว	27	8	-	-	19	-	-	-	-	-	Laos
อื่นๆ	39	-	-	-	-	27	-	-	12	-	Others



ตารางที่ 14.2 จำนวนประชากรในชุมชนผู้มีรายได้น้อยและเป็นผู้ย้ายถิ่น จำนวนตามสถานที่อยู่สุดท้ายก่อนย้าย และเหตุผลของการย้ายถิ่น จังหวัดนครราชสีมา

Table 14.2 Number of population in poor communities who migrated by place of previous residence and reasons for moving, Nakhon Ratchasima

สถานที่อยู่สุดท้ายก่อนย้าย เข้ามาอยู่ในชุมชนที่อยู่ที่ปัจจุบัน	เหตุผลที่ย้ายเข้ามาอยู่ในชุมชนที่อยู่ที่ปัจจุบัน Reasons for moving										Place of previous residence
	รวม Total	หางานทำ To look for work	ย้ายเนื่องจากงาน Job related reasons	เพื่อการศึกษา Education reasons	ย้ายตามคู่สมรส Follow the couple	ย้ายตามหัวหน้า หรือสมาชิก To accompany person in household	ถูกไล่ออกจากบ้าน Eviction	เป็นบ้านเช่า ราคาถูก Low rent	อื่นๆ Others	ไม่ทราบ Unknown	
ยอดรวม	11,388	1,714	1,144	108	2,128	4,016	587	490	1,151	50	Total
อยู่ภายในจังหวัดที่ชุมชนนี้ตั้งอยู่	8,459	931	777	73	1,654	3,141	587	490	756	50	Same/Present Changwat
อำเภอ/เขตเดียวกันคนละชุมชน	4,673	264	422	52	678	1,833	587	376	431	30	With in amphoe but other commune
อำเภอ/เขตเดียวกันไม่ได้มาจากชุมชน	1,770	85	204	-	547	655	-	114	143	20	With in amphoe but not from commune
อำเภอ/เขตอื่นมาจากชุมชน	364	122	-	-	70	114	-	-	58	-	Others amphoe but from commune
อำเภอ/เขตอื่นแต่ไม่ได้มาจากชุมชน	1,652	459	151	21	359	539	-	-	123	-	Others amphoe but not from commune
<b>เขตการปกครองที่ย้ายมา</b>	<b>8,459</b>	<b>931</b>	<b>777</b>	<b>73</b>	<b>1,654</b>	<b>3,141</b>	<b>587</b>	<b>490</b>	<b>756</b>	<b>50</b>	<b>Migrated Area</b>
ในเขตเทศบาล	6,159	404	585	52	1,157	2,314	587	376	633	50	Municipal
นอกเขตเทศบาล	2,300	527	192	21	497	827	-	114	123	-	Non-municipal
<b>อยู่จังหวัดอื่น ๆ/ต่างประเทศ</b>	<b>2,929</b>	<b>783</b>	<b>367</b>	<b>35</b>	<b>474</b>	<b>875</b>	<b>-</b>	<b>-</b>	<b>395</b>	<b>-</b>	<b>Other Changwat/Aboard</b>
จังหวัดอื่นๆ และมาจากชุมชน	1,307	272	112	-	152	487	-	-	284	-	Other changwat and commune of municipal area
ในเขตเทศบาล	770	233	112	-	197	210	-	-	19	-	Other changwat and commune of non-municipal area
จังหวัดอื่นๆ และมาจากชุมชน	815	278	142	35	126	151	-	-	83	-	Not from commune Aboard
ต่างประเทศ	-	-	-	-	-	-	-	-	-	-	Myanmar
กัมพูชา	-	-	-	-	-	-	-	-	-	-	Cambodia
ลาว	-	-	-	-	-	-	-	-	-	-	Laos
อื่นๆ	36	-	-	-	-	27	-	-	9	-	Others

ตารางที่ 14.3 จำนวนประชากรในชุมชนผู้มีรายได้น้อยในเมืองและเป็นผู้อยู่ถาวร จำนวนตามสถานที่อยู่อาศัย และเหตุผลของการย้ายถิ่น จังหวัดอุบลราชธานี

Table 14.3 Number of population in poor communities who migrated by place of previous residence and reasons for moving, Ubon Ratchathani

สถานที่อยู่อาศัยก่อนย้าย เข้ามาอยู่ในชุมชนที่อยู่ปัจจุบัน	เหตุผลที่ย้ายเข้ามาอยู่ในชุมชนที่อยู่ปัจจุบัน Reasons for moving										Place of previous residence
	รวม Total	หางานทำ To look for work	ย้ายเนื่องจากงาน Job related reasons	เพื่อการศึกษา Education reasons	Follow the couple	ย้ายตามหัวหน้า หรือสมาชิก To accompany person in household	ถูกไล่ที่ Eviction	เป็นบ้านเช่า ราคาถูก Low rent	อื่นๆ Others	ไม่ทราบ Unknown	
<b>ยอดรวม</b>	1,285	351	63	79	408	242	-	40	103	-	Total
<b>อยู่ในจังหวัดที่ชุมชนนี้ตั้งอยู่</b>	911	193	54	53	314	194	-	40	62	-	Same/Present Changwat
อำเภอ/เขตเดียวกันและชุมชน	253	8	-	-	114	120	-	4	8	-	With in amphoe but other commune
อำเภอ/เขตเดียวกันไม่ได้มาจากชุมชน	181	4	5	13	80	20	-	32	27	-	With in amphoe but not from commune
อำเภอ/เขตอื่นมาจากชุมชน	176	47	47	15	64	-	-	-	3	-	Others amphoe but from commune
อำเภอ/เขตอื่นแต่ไม่ได้มาจากชุมชน	300	134	3	25	56	54	-	4	24	-	Others amphoe but not from commune
<b>เขตการปกครองที่ย้ายมา</b>	911	193	54	53	314	194	-	40	62	-	Migrated Area
ในเขตเทศบาล	461	55	5	4	199	127	-	36	36	-	Municipal
นอกเขตเทศบาล	450	138	50	49	115	67	-	4	27	-	Non-municipal
<b>อยู่จังหวัดอื่นๆ/ต่างประเทศ</b>	374	158	8	26	93	48	-	-	40	-	Other Changwat/Aboard
จังหวัดอื่นๆ และมาจากชุมชน ในเขตเทศบาล	23	-	4	-	9	4	-	-	6	-	Other changwat and commune of municipal area
จังหวัดอื่นๆ และมาจากชุมชน นอกเขตเทศบาล	204	140	-	12	53	-	-	-	-	-	Other changwat and commune of non-municipal area
ไม่ได้มาจากชุมชน ต่างประเทศ	136	10	4	14	32	44	-	-	32	-	Not from commune Aboard
พม่า	-	-	-	-	-	-	-	-	-	-	Myanmar
กัมพูชา	-	-	-	-	-	-	-	-	-	-	Cambodia
ลาว	8	8	-	-	-	-	-	-	-	-	Laos
อื่นๆ	3	-	-	-	-	-	-	-	3	-	Others

ตารางที่ 15 จำนวนประชากรในชุมชนผู้มีรายได้น้อยในเมืองที่ย้ายถิ่นที่มีอายุตั้งแต่ 15 ปีขึ้นไป จำแนกตามกลุ่มอายุ และอาชีพก่อนย้ายเข้ามาอยู่ในชุมชน ภาคตะวันออกเฉียงเหนือ

Table 15 Number of migrated population in poor communities aged 15 years and over by age group and occupation before move in this commune, Northeastern region

อาชีพ	กลุ่มอายุ (ปี) Age group (years)							60 ปีขึ้นไป and over	Occupation
	Total	15-19	20-24	25-29	30-39	40-49	50-59		
<b>ยอดรวม</b>	14,504	1,221	2,447	2,124	3,774	2,708	1,462	769	Total
<b>ไม่ทำงาน</b>	3,010	451	1,030	398	392	145	305	290	Didn't work
<b>ทำงาน</b>	11,494	769	1,417	1,726	3,382	2,564	1,157	479	Employed
ทำนา/เกษตร/เลี้ยงสัตว์	1,670	108	192	148	416	567	205	35	Farmer/Agriculture/Livestock
ค้าขาย	1,436	-	139	161	321	383	293	139	Commerce
รับจ้างทั่วไป	706	4	95	153	278	58	90	27	Elementary occupations/Laborer
ช่างอาชีพต่างๆ <sup>1/</sup>	758	28	9	172	256	164	124	4	Professionals <sup>1/</sup>
ขับรถยนต์/ไซค์/รับจ้าง	112	-	21	-	71	20	-	-	Car/Motorcycle driver
อาชีพอิสระ	228	-	23	24	74	37	-	71	Free-lance
ข้าราชการ/รัฐวิสาหกิจ ฯ	704	-	16	80	237	191	144	34	Official/Government employee
ลูกจ้าง (รายวัน รายชิ้นงาน)	475	22	127	35	148	97	47	-	Regular employee
พนักงานบริษัท/ห้างร้าน/ร้านค้า	1,719	30	269	491	513	282	86	48	Office /salary woker
รับซื้อของเก่า/เก็บของเก่าขาย	14	-	-	-	-	-	5	9	Business of used articles
รับซัก-รีดเสื้อผ้า	102	-	-	-	37	33	32	-	Laundry
ธุรกิจการผลิต	47	-	-	-	-	47	-	-	Manufacturing business
อื่นๆ	22	-	22	-	-	-	-	-	Others
ทำงานไม่ทราบอาชีพ	69	-	-	5	41	24	-	-	Unknown occupations
ไม่ทราบ	3,431	577	503	456	992	660	130	112	Unknown

1/ หมายถึง ช่างอาชีพต่างๆ เช่น ช่างเสริมสวย,ช่างเย็บผ้า,ช่างซ่อมเครื่องใช้,ช่างยนต์ เป็นต้น

ตารางที่ 15.1 จำนวนประชากรในชุมชนผู้มีรายได้น้อยในเมืองที่ย้ายถิ่นที่มีอายุตั้งแต่ 15 ปีขึ้นไป จำแนกตามกลุ่มอายุ และอาชีพก่อนย้ายเข้ามาอยู่ในชุมชน จังหวัดขอนแก่น

Table 15.1 Number of migrated population in poor communities aged 15 years and over by age group and occupation before move in this commune, Khon Kaen

อาชีพ	กลุ่มอายุ (ปี) Age group (years)						Total	Occupation	
	รวม	15-19	20-24	25-29	30-39	40-49			50-59
ยอดรวม	4,010	278	648	878	1,246	523	332	106	Total
ไม่ทำงาน	873	184	285	146	94	57	63	45	Didn't work
ทำงาน	3,138	94	363	733	1,152	466	269	61	Employed
ทำนา/เกษตรกร/เลี้ยงสัตว์	835	33	86	106	308	209	69	24	Farmer/Agriculture/Livestock
ค้าขาย	278	-	9	75	78	69	47	-	Commerce
รับจ้างทั่วไป	327	-	62	83	153	2	27	-	Elementary occupations/Laborer
ช่างอาชีพต่างๆ <sup>1/</sup>	139	-	-	74	44	-	21	-	Professionals <sup>1/</sup>
ขับรถ/มอเตอร์ไซด์/รับจ้าง	25	-	-	-	25	-	-	-	Car/Motorcycle driver
อาชีพอิสระ	58	-	-	24	35	-	-	-	Free-lance
ข้าราชการ/รัฐวิสาหกิจ ฯ	291	-	-	40	108	68	75	-	Official/Government employee
ลูกจ้าง (รายวัน รายชิ้นงาน)	186	16	45	25	82	13	6	-	Regular employee
พนักงานบริษัท/ห้างร้าน/ร้านค้า	449	9	28	178	182	31	13	8	Office /salary woker
รับซื้อของเก่า/เก็บของเก่าขาย	9	-	-	-	-	-	-	9	Business of used articles
รับซัก-รีดเสื้อผ้า	33	-	-	-	-	33	-	-	Laundry
ธุรกิจการผลิต	-	-	-	-	-	-	-	-	Manufacturing business
อื่นๆ	22	-	22	-	-	-	-	-	Others
ทำงานไม่ทราบอาชีพ	10	-	-	-	-	10	-	-	Unknown occupations
ไม่ทราบ	474	36	111	128	137	30	11	19	Unknown

1/ หมายถึง ช่างอาชีพต่างๆ เช่น ช่างเสริมสวย,ช่างเย็บผ้า,ช่างซ่อมเครื่องใช้,ช่างยนต์ เป็นต้น

ตารางที่ 15.2 จำนวนประชากรในชุมชนผู้มีรายได้น้อยในเมืองที่ย้ายถิ่นที่มีอายุตั้งแต่ 15 ปีขึ้นไป จำนวนตามกลุ่มอายุ และอาชีพก่อนย้ายเข้ามาอยู่ในชุมชน จังหวัดนครราชสีมา

Table 15.2 Number of migrated population in poor communities aged 15 years and over by age group and occupation before move in this commune, Nakhon Ratchasima

อาชีพ	กลุ่มอายุ (ปี) Age group (years)							60 ปีขึ้นไป and over	Occupation
	Total	15-19	20-24	25-29	30-39	40-49	50-59		
<b>ยอดรวม</b>	9,413	751	1,592	1,038	2,250	2,061	1,077	644	Total
<b>ไม่ทำงาน</b>	1,918	211	664	212	272	88	226	245	Didn't work
<b>ทำงาน</b>	7,495	540	928	826	1,978	1,973	851	400	Employed
ทำนาเกษตรกรรม/เลี้ยงสัตว์	799	75	106	29	104	357	128	-	Farmer/Agriculture/Livestock
ค้าขาย	1,142	-	126	83	239	314	242	139	Commerce
รับจ้างทั่วไป	323	-	16	60	104	56	64	23	Elementary occupations/Laborer
ช่างอาชีพต่างๆ <sup>1/</sup>	595	23	9	98	212	160	92	-	Professionals <sup>1/</sup>
ขับรถยนต์/มอเตอร์ไซด์/รับจ้าง	79	-	18	-	41	20	-	-	Car/Motorcycle driver
อาชีพอิสระ	170	-	23	-	39	37	-	71	Free-lance
ข้าราชการ/รัฐวิสาหกิจ ฯ	402	-	16	40	121	123	67	34	Official/Government employee
ลูกจ้าง (รายวัน รายชิ้นงาน)	253	-	77	7	44	84	41	-	Regular employee
พนักงานบริษัท/ห้างร้าน/ร้านค้า	1,227	19	227	305	322	242	73	40	Office /salary woker
รับซื้อของเก่า/เก็บของเก่าขาย	-	-	-	-	-	-	-	-	Business of used articles
รับซัก-รีดเสื้อผ้า	64	-	-	-	32	-	32	-	Laundry
ธุรกิจการผลิต	47	-	-	-	-	47	-	-	Manufacturing business
อื่นๆ	-	-	-	-	-	-	-	-	Others
ทำงานไม่ทราบอาชีพ	50	-	-	-	36	14	-	-	Unknown occupations
ไม่ทราบ	2,343	423	310	204	685	518	111	93	Unknown

1/ หมายถึง อาชีพที่ต่าง ๆ เช่น ช่างเสริมสวย,ช่างเย็บผ้า,ช่างซ่อมเครื่องใช้,ช่างยนต์ เป็นต้น

ตารางที่ 15.3 จำนวนประชากรในชุมชนผู้มีรายได้น้อยในเมืองที่ย้ายถิ่นที่มีอายุตั้งแต่ 15 ปีขึ้นไป จำแนกตามกลุ่มอายุ และอาชีพก่อนย้ายเข้ามาอยู่ในชุมชน จังหวัดอุบลราชธานี

Table 15.3 Number of migrated population in poor communities aged 15 years and over by age group and occupation before move in this commune, Ubon Ratchathani

อาชีพ	กลุ่มอายุ (ปี) Age group (Years)						Total	Occupation
	15-19	20-24	25-29	30-39	40-49	50-59		
<b>ยอดรวม</b>	191	207	209	278	125	53	18	Total
<b>ไม่ทำงาน</b>	56	81	41	26	-	16	-	Didn't work
<b>ทำงาน</b>	135	126	168	252	125	37	18	Employed
ทำนา/เกษตรกร/เลี้ยงสัตว์	-	-	13	4	-	8	11	Farmer/Agriculture/Livestock
ค้าขาย	-	4	4	4	-	4	-	Commerce
รับจ้างทั่วไป	4	18	10	21	-	-	3	Elementary occupations/Laborer
ช่างอาชีพต่างๆ <sup>1/</sup>	5	-	-	-	4	11	4	Professionals <sup>1/</sup>
ขับรถมอเตอร์ไซด์รับจ้าง	-	3	-	5	-	-	-	Car/Motorcycle driver
อาชีพอิสระ	-	-	-	-	-	-	-	Free-lance
ข้าราชการรัฐวิสาหกิจฯ	-	-	-	8	-	2	-	Official/Government employee
ลูกจ้าง (รายวัน รายชิ้นงาน)	6	5	3	22	-	-	-	Regular employee
พนักงานบริษัท/ห้างร้าน/ร้านค้า	2	14	8	10	9	-	-	Office /salary woker
รับซื้อของเก่า/เก็บของเก่าขาย	-	-	-	-	-	5	-	Business of used articles
รับซัก-รีดเสื้อผ้า	-	-	-	4	-	-	-	Laundry
ธุรกิจการผลิต	-	-	-	-	-	-	-	Manufacturing business
อื่นๆ	-	-	-	-	-	-	-	Others
ทำงานไม่ทราบอาชีพ	-	-	5	5	-	-	-	Unknown occupations
ไม่ทราบ	118	82	124	170	112	7	-	Unknown

1/ หมายถึง ช่างอาชีพต่างๆ เช่น ช่างเสริมสวย,ช่างเย็บผ้า,ช่างซ่อมเครื่องใช้,ช่างยนต์ เป็นต้น



ตารางที่ 16 จำนวนประชากรในชุมชนผู้มีรายได้น้อยในเมือง จำแนกตามลักษณะการมีชื่อในทะเบียนบ้าน และกลุ่มอายุ ภาคตะวันออกเฉียงเหนือ

Table 16 Number of population in poor communities by type of registration and age group, Northeastern region

การมีชื่อในทะเบียนบ้าน	กลุ่มอายุ (ปี) Age group (years)										Type of registration	
	รวม	0-5	6-10	11-14	15-19	20-24	25-29	30-39	40-49	50-59		60 ปีขึ้นไป and over
<b>ยอดรวม</b>	162,242	12,710	12,715	12,195	10,616	10,590	10,942	25,363	24,434	18,633	24,046	Total
ไม่มีชื่อในทะเบียนบ้าน	670	88	-	10	10	39	83	160	117	14	150	Not Registered
มีในจังหวัดนี้	154,003	11,940	12,291	11,799	10,163	9,852	9,986	23,108	23,271	18,055	23,538	Registered in this Changwat
ทะเบียนบ้านหลังนี้	130,536	9,628	10,478	10,371	8,407	7,690	7,775	18,827	19,465	15,901	21,996	Registered in this house
อำเภอเดียวกัน	17,509	1,857	1,276	1,217	1,464	1,627	1,473	2,829	2,794	1,647	1,323	Same as amphoe
คนละอำเภอ	5,958	455	537	212	292	535	738	1,451	1,012	506	219	Different amphoe
มีในจังหวัดอื่น	7,422	677	419	386	420	654	873	2,062	1,041	564	326	Other Changwat
ไม่ทราบ	146	5	5	-	22	45	-	32	5	-	32	Unknown

ตารางที่ 16.1 จำนวนประชากรในชุมชนผู้มีรายได้น้อยในเมือง จำนวนตามลักษณะการมีชื่อในทะเบียนบ้าน และกลุ่มอายุ จังหวัดขอนแก่น

Table 16.1 Number of population in poor communities by type of registration and age group, Khon Kaen

การมีชื่อในทะเบียนบ้าน	รวม	กลุ่มอายุ (ปี) Age group (years)									Type of registration	
		0-5	6-10	11-14	15-19	20-24	25-29	30-39	40-49	50-59		60 ปีขึ้นไป and over
ยอดรวม	55,486	4,296	4,450	4,362	3,485	3,362	4,171	8,172	7,836	6,716	8,634	Total
ไม่มีชื่อในทะเบียนบ้าน	193	9	-	10	10	10	-	55	55	-	44	Not Registered
มีในจังหวัดนี้	52,498	4,077	4,304	4,271	3,359	3,116	3,613	7,304	7,480	6,474	8,501	Registered in this Changwat
ทะเบียนบ้านหลังนี้	45,380	3,214	3,757	3,732	2,871	2,588	2,747	5,887	6,372	6,111	8,100	Registered in this house
อำเภอเดียวกัน	5,521	777	434	493	371	373	612	955	838	304	364	Same as amphoe
คนละอำเภอ	1,597	86	112	46	118	155	254	462	270	58	37	Different amphoe
มีในจังหวัดอื่น	2,785	211	146	81	115	236	558	803	301	242	90	Other Changwat
ไม่ทราบ	10	-	-	-	-	-	-	10	-	-	-	Unknown

ตารางที่ 16.2 จำนวนประชากรในชุมชนผู้มีรายได้น้อยในเมือง จำแนกตามลักษณะการมีชื่อในทะเบียนบ้าน และกลุ่มอายุ จังหวัดนครราชสีมา

Table 16.2 Number of population in poor communities by type of registration and age group, Nakhon Ratchasima

การมีชื่อในทะเบียนบ้าน	กลุ่มอายุ (ปี) Age group (years)										Type of registration	
	รวม	0-5	6-10	11-14	15-19	20-24	25-29	30-39	40-49	50-59		60 ปีขึ้นไป and over
<b>ยอดรวม</b>	84,656	6,213	6,535	6,027	5,614	5,637	5,176	13,443	14,000	9,866	12,145	<b>Total</b>
ไม่มีชื่อในทะเบียนบ้าน	401	71	-	-	-	25	54	88	51	14	98	Not Registered
มีในจังหวัดนี้	80,370	5,736	6,310	5,865	5,346	5,250	4,816	12,418	13,236	9,534	11,860	Registered in this Changwat
ทะเบียนบ้านหลังนี้	66,153	4,603	5,209	5,081	4,246	3,817	3,776	9,876	10,820	7,854	10,870	Registered in this house
อำเภอเดียวกัน	10,544	795	726	660	968	1,171	696	1,656	1,718	1,279	874	Same as amphoe
คนละอำเภอ	3,673	337	375	124	132	262	344	885	698	400	116	Different amphoe
มีในจังหวัดอื่น	3,774	405	226	162	247	317	306	915	713	318	166	Other Changwat
ไม่ทราบ	112	-	-	-	22	45	-	22	-	-	22	Unknown

ตารางที่ 16.3 จำนวนประชากรในชุมชนผู้รายได้น้อยในเมือง จำแนกตามลักษณะการมีชื่อในทะเบียนบ้าน และกลุ่มอายุ จังหวัดอุบลราชธานี

Table 16.3 Number of population in poor communities by type of registration and age group, Ubon Ratchathani

การมีชื่อในทะเบียนบ้าน	กลุ่มอายุ (ปี) Age group (years)										Type of registration	
	รวม	0-5	6-10	11-14	15-19	20-24	25-29	30-39	40-49	50-59		60 ปีขึ้นไป and over
<b>ยอดรวม</b>	22,101	2,201	1,729	1,806	1,517	1,591	1,595	3,747	2,597	2,051	3,267	<b>Total</b>
ไม่มีชื่อในทะเบียนบ้าน	77	8	-	-	-	4	29	18	11	-	8	Not Registered
มีในจังหวัดนี้	21,135	2,127	1,677	1,662	1,458	1,486	1,557	3,386	2,554	2,047	3,178	Registered in this Changwat
ทะเบียนบ้านหลังนี้	19,004	1,811	1,512	1,557	1,290	1,285	1,252	3,063	2,272	1,936	3,026	Registered in this house
อำเภอเดียวกัน	1,444	284	116	64	126	83	165	219	239	64	85	Same as amphoe
คนละอำเภอ	687	32	50	42	43	118	140	104	44	47	67	Different amphoe
มีในจังหวัดอื่น	864	61	47	143	58	101	8	343	27	4	71	Other Changwat
ไม่ทราบ	25	5	5	-	-	-	-	-	5	-	10	Unknown

ตารางที่ 17 จำนวนสตรีเคยสมรสในชุมชนผู้มรายได้น้อยในเมืองที่มีอายุตั้งแต่ 13 ปีขึ้นไป จำแนกตามกลุ่มอายุ และจำนวนบุตรที่มีชีวิต ภาคตะวันออกเฉียงเหนือ

Table 17 Number of ever-married women in poor communities aged 13 years and over by age group and number of living children, Northeastern region

จำนวนบุตรที่มีชีวิต	รวม	กลุ่มอายุ (ปี) Age group (years)						60 ปีขึ้นไป and over	Total	Number of living children
		13-14	15-19	20-29	30-39	40-49	50-59			
ยอดรวม	55,351	-	914	6,848	11,283	12,278	10,007	14,021	Total	
จำนวนบุตรที่มีชีวิต									Number of living children	
0	4,430	-	420	1,208	1,098	796	351	558	0	
1	12,845	-	467	3,703	3,527	2,587	1,359	1,200	1	
2	16,829	-	16	1,608	4,879	5,118	3,243	1,964	2	
3	10,658	-	-	281	1,545	2,858	3,031	2,943	3	
4	4,745	-	-	25	177	700	1,221	2,622	4	
5	2,821	-	-	23	39	101	613	2,046	5	
6	1,172	-	10	-	-	22	84	1,055	6	
7	1,099	-	-	-	19	30	102	949	7	
8 ขึ้นไป	723	-	-	-	-	36	3	683	8 and over	
ไม่ทราบ	30	-	-	-	-	30	-	-	Unknown	

ตารางที่ 17.1 จำนวนสตรีเคยสมรสในชุมชนผู้มีรายได้น้อยในเมืองที่มีอายุตั้งแต่ 13 ปีขึ้นไป จำแนกตามกลุ่มอายุ และจำนวนบุตรที่มีชีวิต จังหวัดขอนแก่น

Table 17.1 Number of ever-married women in poor communities aged 13 years and over by age group and number of living children, Khon Kaen

จำนวนบุตรที่มีชีวิต	รวม						60 ปีขึ้นไป and over	Total	Number of living children
	13-14	15-19	20-29	30-39	40-49	50-59			
	กลุ่มอายุ (ปี) Age group (years)								
ยอดรวม	19,503	331	2,588	3,738	4,110	3,749	4,986		
จำนวนบุตรที่มีชีวิต									
0	1,578	150	528	432	201	69	198	0	
1	4,408	170	1,312	1,146	834	552	394	1	
2	6,014	11	669	1,545	1,771	1,187	831	2	
3	4,008	-	36	555	966	1,160	1,292	3	
4	1,585	-	21	50	256	501	757	4	
5	1,056	-	23	10	20	188	815	5	
6	412	-	-	-	19	50	343	6	
7	241	-	-	-	11	42	188	7	
8 ขึ้นไป	200	-	-	-	32	-	168	8 and over	
ไม่ทราบ	-	-	-	-	-	-	-	Unknown	

ตารางที่ 17.2 จำนวนสตรีเคยสมรสในชุมชนผู้มีรายได้น้อยในเมืองที่มีอายุตั้งแต่ 13 ปีขึ้นไป จำแนกตามกลุ่มอายุ และจำนวนบุตรที่มีชีวิต จังหวัดนครราชสีมา

Table 17.2 Number of ever-married women in poor communities aged 13 years and over by age group and number of living children, Nakhon Ratchasima

จำนวนบุตรที่มีชีวิต	รวม Total	กลุ่มอายุ (ปี) Age group (years)							60 ปีขึ้นไป and over	Total
		13-14	15-19	20-29	30-39	40-49	50-59	60 ปีขึ้นไป and over		
ยอดรวม	28,585	-	401	3,154	5,945	6,912	5,093	7,081	7,081	Total
จำนวนบุตรที่มีชีวิต										Number of living children
0	2,400	-	228	503	568	530	279	291	291	0
1	7,047	-	163	1,870	1,998	1,606	705	706	706	1
2	8,810	-	-	619	2,647	2,865	1,752	928	928	2
3	5,242	-	-	161	634	1,594	1,505	1,348	1,348	3
4	2,078	-	-	-	55	232	527	1,264	1,264	4
5	1,295	-	-	-	25	35	251	984	984	5
6	571	-	10	-	-	-	21	540	540	6
7	707	-	-	-	19	19	53	617	617	7
8 ขึ้นไป	403	-	-	-	-	-	-	403	403	8 and over
ไม่ทราบ	30	-	-	-	-	30	-	-	-	Unknown





ตารางที่ 18 จำนวนสตรีเคยสมรสในชุมชนผู้มีรายได้ร้อยละ 13-59 ปี และมีบุตรอายุ 0-5 ปี จำแนกตามกลุ่มอายุ และผู้ดูแลบุตร  
ภาคตะวันออกเฉียงเหนือ

Table 18 Number of ever- married women in poor communities aged 13-59 years who have children aged 0-5 years by age group and person who take care of children, Northeastern region

ผู้ดูแลบุตร	รวม Total	กลุ่มอายุ (ปี) / Age group (years)					Person who take care of children	
		13-14	15-19	20-29	30-39	40-49		50-59
ยอดรวม	9,087	-	431	4,302	3,740	590	23	Total
พ่อ/แม่ดูแลเอง	7,836	-	399	3,714	3,194	507	23	Parent
ปู่ ย่า ตา ยาย	993	-	33	555	359	46	-	Grandparent
พี่น้อง	70	-	-	-	52	18	-	Brother/sister
ญาติอื่นๆ	12	-	-	-	12	-	-	Relative
จ้างคนดูแล	39	-	-	-	39	-	-	Hire person to take care of children
สถานรับเลี้ยงเด็ก	83	-	-	33	30	20	-	Day care center
อื่นๆ	53	-	-	-	53	-	-	Others



ตารางที่ 18.2 จำนวนสตรีเคยสมรสในชุมชนผู้มีรายได้น้อยในเมืองที่มีอายุ 13-59 ปี และมีบุตรอายุ 0-5 ปี จำแนกตามกลุ่มอายุ และผู้ดูแลบุตร  
จังหวัดนครราชสีมา

Table 18.2 Number of ever- married women in poor communities aged 13-59 years who have children aged 0-5 years by age group and person who take care of children, Nakhon Ratchasima

ผู้ดูแลบุตร	รวม Total	กลุ่มอายุ (ปี) Age group (years)					Person who take care of children	Total
		13-14	15-19	20-29	30-39	40-49		
ยอดรวม	4,487	-	137	1,953	2,052	345	-	
พ่อ/แม่ ดูเอง	3,678	-	137	1,530	1,703	307	-	Parent
ปู่ ย่า ตา ยาย	598	-	-	394	204	-	-	Grandparent
พี่น้อง	48	-	-	-	31	18	-	Brother/sister
ญาติอื่น ๆ	-	-	-	-	-	-	-	Relative
จ้างคนดูแล	35	-	-	-	35	-	-	Hire person to take care of children
สถานรับเลี้ยงเด็ก	75	-	-	29	26	20	-	Day care center
อื่นๆ	53	-	-	-	53	-	-	Others



ตารางที่ 19 จำนวนและร้อยละของหัวหน้าครัวเรือนในชุมชนผู้มีรายได้น้อยในเมืองที่ตอบว่าในครัวเรือนมีเด็กอายุ 0-5 ปี และไม่เ้าบุตรของหญิงเคยสมรสในครัวเรือน  
 จำแนกตามผู้ดูแลเด็ก ภาคตะวันออกเฉียงเหนือ และจังหวัด

Table 19 Number and percentage of head household in poor communities which having children aged 0-5 years in household and not be the child of ever-married women in household by person who take care of children, Northeastern region and Changwat

ผู้ดูแลเด็กอายุ 0-5 ปี (เด็กที่ไม่เ้าบุตรของหญิง เคยสมรสในครัวเรือน)	ภาคตะวันออกเฉียงเหนือ และจังหวัด Northeastern region and Changwat								
	ภาคตะวันออกเฉียงเหนือ		ขอนแก่น		นครราชสีมา		อุบลราชธานี		
	ครัวเรือน Households	%	จำนวน Number	%	จำนวน Number	%	จำนวน Number	%	
ยอดรวม	1,716	100.0	680	100.0	809	100.0	227	100.0	Total
พ่อ/แม่/ดูแลเอง	614	35.8	286	42.1	326	40.3	2	1.0	Parent
ปู่ ย่า ตา ยาย	999	58.3	353	52.0	444	54.9	202	89.0	Grandparent
พี่น้อง	9	0.5	9	1.3	-	-	-	-	Brother/sister
ญาติอื่นๆ	93	5.4	31	4.6	39	4.8	23	10.0	Relative

ตารางที่ 20 จำนวนประชากรในชุมชนผู้มีรายได้น้อยในเมืองที่ตอบสัมภาษณ์ด้วยตนเองที่มีอายุตั้งแต่ 13 ปีขึ้นไป จำแนกตามกลุ่มอายุ การเคยได้ยินเรื่องโรคเอดส์ การรู้และเข้าใจเกี่ยวกับโรคเอดส์ และเพศ ภาคตะวันออกเฉียงเหนือ

Table 20 Number of population in poor communities which self response aged 13 years and over by age group, ever heard of the AIDS, knowledge and understand of AIDS and sex, Northeastern region

การเคยได้ยินเรื่องโรคเอดส์ การรู้และเข้าใจเกี่ยวกับโรคเอดส์	รวม	กลุ่มอายุ (ปี) Age group (years)						Ever heard of the AIDS, knowledge and understand of AIDS and sex
		13-14	15-19	20-29	30-39	40-49	50-59	
<b>เคย</b>	<b>53,353</b>	<b>284</b>	<b>1,453</b>	<b>5,696</b>	<b>10,701</b>	<b>12,323</b>	<b>9,780</b>	<b>13,116</b>
	<b>51,722</b>	<b>268</b>	<b>1,419</b>	<b>5,517</b>	<b>10,609</b>	<b>12,085</b>	<b>9,600</b>	<b>12,224</b>
<b>ชาย</b>	<b>14,018</b>	<b>63</b>	<b>494</b>	<b>1,527</b>	<b>2,997</b>	<b>2,697</b>	<b>2,546</b>	<b>3,694</b>
<b>หญิง</b>	<b>37,704</b>	<b>206</b>	<b>925</b>	<b>3,989</b>	<b>7,612</b>	<b>9,388</b>	<b>7,054</b>	<b>8,530</b>
ใช้ถุงยางอนามัยทุกครั้งที่มีเพศสัมพันธ์								
ชายบ้างกับเอดส์ได้	42,882	268	1,240	4,553	9,061	10,248	7,695	9,817
ไม่ใช่	4,864	-	131	661	1,038	1,098	1,061	875
ไม่ทราบ/ไม่แน่ใจ	3,975	-	47	303	510	740	844	1,532
ถูกยุงกัดอาจติดเอดส์ได้								
ใช่	8,506	43	225	523	1,723	2,299	1,752	1,941
ไม่ใช่	36,755	225	1,075	4,595	8,113	8,352	6,531	7,863
ไม่ทราบ/ไม่แน่ใจ	6,460	-	118	399	774	1,434	1,317	2,420
กินอาหารร่วมกับคนเป็นเอดส์ สามารถติดเอดส์ได้								
ใช่	5,337	63	144	315	872	1,554	1,070	1,319
ไม่ใช่	41,924	203	1,218	5,055	9,128	9,580	7,671	9,068
ไม่ทราบ/ไม่แน่ใจ	4,461	2	57	147	609	951	859	1,837
ถ้าแม่ติดเชื้อเอดส์บุตรสามารถติดเชื้อได้								
ระหว่างแม่ตั้งครรภ์	40,794	211	1,196	4,537	8,972	9,826	7,866	8,186
ไม่ใช่	3,284	40	104	267	726	585	467	1,094
ไม่ทราบ/ไม่แน่ใจ	7,644	18	119	712	912	1,673	1,267	2,944

ตารางที่ 20 จำนวนประชากรในชุมชนผู้มีรายได้น้อยในเมืองที่ตอบสัมภาษณ์ด้วยตนเองที่มีอายุตั้งแต่ 13 ปีขึ้นไป จำแนกตามกลุ่มอายุ การเคยได้ยินเรื่องโรคเอดส์ การรู้และเข้าใจเกี่ยวกับโรคเอดส์ และเพศ ภาคตะวันออกเฉียงเหนือ (ต่อ)

Table 20 Number of population in poor communities which self response aged 13 years and over by age group, ever heard of the AIDS, knowledge and understand of AIDS and sex, Northeastern region (Cont'd)

การเคยได้ยินเรื่องโรคเอดส์ การรู้และเข้าใจเกี่ยวกับโรคเอดส์ และเพศ	รวม Total	กลุ่มอายุ (ปี) Age group (years)					Ever heard of the AIDS, knowledge and understand of AIDS and sex		
		13-14	15-19	20-29	30-39	40-49		50-59	60 ปีขึ้นไป and over
ถ้าแม่ติดเชื้อเอดส์บุตรสามารถติดเชื้อได้ ขณะคลอด	51,722	268	1,419	5,517	10,609	12,085	9,600	12,224	AIDS transmitted from mother to baby
ใช่	36,334	211	1,095	3,819	7,831	8,738	7,139	7,501	During delivery
ไม่ใช่	5,314	40	225	639	1,234	1,265	688	1,222	Yes
ไม่ทราบ/ไม่แน่ใจ	10,074	18	99	1,059	1,544	2,082	1,772	3,500	No
ถ้าบุตรตั้งนมแม่									Unknown/Unsure
ใช่	40,949	211	1,210	4,271	8,788	9,679	8,151	8,639	By breastfeeding
ไม่ใช่	3,117	-	129	325	701	798	308	855	Yes
ไม่ทราบ/ไม่แน่ใจ	7,656	58	80	920	1,120	1,608	1,140	2,730	No
ถ้าเป็นเอดส์สมาชิกในครัวเรือนจะเก็บ ไว้เป็นความลับ									Unknown/Unsure
เก็บ	18,002	63	632	2,158	3,587	3,935	3,109	4,518	If you became infected with AIDS
ไม่เก็บ	27,834	130	620	2,776	5,757	6,695	5,485	6,372	member of your family want it
ไม่ทราบ/ไม่แน่ใจ	5,885	76	167	583	1,265	1,454	1,006	1,334	to remain a secret
ถ้าเป็นเอดส์สมาชิกในครัวเรือน เต็มใจที่จะดูแลรักษาไว้ที่บ้าน									Yes
เต็มใจ	43,505	165	1,172	4,879	8,978	10,206	8,150	9,954	No
ไม่เต็มใจ	3,101	-	123	157	549	723	635	914	Unknown/Unsure
ไม่ทราบ/ไม่แน่ใจ	5,116	103	123	481	1,082	1,156	815	1,355	Member of your family be willing
ไม่เคย	1,631	16	35	180	92	238	180	892	to care for you
ชาย	562	12	-	82	50	126	66	226	Willing
หญิง	1,069	4	35	97	42	111	113	666	Not willing

ตารางที่ 20.1 จำนวนประชากรในชุมชนผู้มีรายได้น้อยในเมืองที่ตอบคำถามด้วยตนเองที่มีอายุตั้งแต่ 13 ปีขึ้นไป จำนวนตามกลุ่มอายุ การเคยได้ยินเรื่องโรคเอดส์ การรู้และเข้าใจเกี่ยวกับโรคเอดส์ และเพศ จังหวัดขอนแก่น

Table 20.1 Number of population in poor communities which self response aged 13 years and over by age group, ever heard of the AIDS, knowledge and understand of AIDS and sex, Khon Kaen

การเคยได้ยินเรื่องโรคเอดส์ การรู้และเข้าใจเกี่ยวกับโรคเอดส์ และเพศ	รวม Total	กลุ่มอายุ (ปี) Age group (years)					Ever heard of the AIDS, knowledge and understand of AIDS and sex		
		13-14	15-19	20-29	30-39	40-49		50-59	60ปีขึ้นไป and over
<b>ยอดรวม</b>	19,690	116	564	2,109	3,909	4,358	3,844	4,790	Total
<b>เคย</b>	19,410	116	564	2,064	3,899	4,337	3,807	4,622	Ever
<b>ชาย</b>	5,231	-	277	629	1,063	869	956	1,438	Male
<b>หญิง</b>	14,179	116	288	1,436	2,836	3,468	2,851	3,184	Female
ใช้ถุงยางอนามัยทุกครั้งที่มีเพศสัมพันธ์									Using condom everytime have sex can protect AIDS
ช่วยป้องกันเอดส์ได้	18,376	116	538	1,935	3,831	4,188	3,633	4,136	Yes
ไม่ใช่	152	-	9	-	23	28	34	59	No
ไม่ทราบ/ไม่แน่ใจ	881	-	17	129	45	121	141	428	Unknown/Unsure
ถูกยุงกัดอาจติดเอดส์ได้									Mosquito bites can get the AIDS
ใช่	2,260	17	55	191	465	522	497	514	Yes
ไม่ใช่	14,807	99	446	1,634	3,270	3,301	2,741	3,316	No
ไม่ทราบ/ไม่แน่ใจ	2,343	-	63	240	164	515	570	792	Unknown/Unsure
กินอาหารร่วมกับคนเป็นเอดส์ สามารถติดเอดส์ได้									Sharing food with a person who has AIDS, can get the AIDS
ใช่	786	-	-	53	114	236	171	213	Yes
ไม่ใช่	17,771	116	545	1,989	3,691	3,924	3,531	3,976	No
ไม่ทราบ/ไม่แน่ใจ	853	-	20	22	95	178	106	433	Unknown/Unsure
ถ้าแม่ติดเชื้อเอดส์บุตรสามารถติดเชื้อได้ ระหว่างแม่ตั้งครรภ์									AIDS transmitted from mother to baby during pregnancy
ใช่	16,671	98	510	1,913	3,436	3,769	3,285	3,659	Yes
ไม่ใช่	452	-	29	54	140	110	38	80	No
ไม่ทราบ/ไม่แน่ใจ	2,287	18	25	97	323	458	484	884	Unknown/Unsure



ตารางที่ 20.1 จำนวนประชากรในชุมชนผู้มีรายได้ที่อยู่ในเมืองที่ตอบสัมภาษณ์ด้วยตนเองที่มีอายุตั้งแต่ 13 ปีขึ้นไป จำแนกตามกลุ่มอายุ การเคยได้ยินเรื่องโรคเอดส์ การรู้และเข้าใจเกี่ยวกับโรคเอดส์ และเพศ จังหวัดขอนแก่น (ต่อ)

Table 20.1 Number of population in poor communities which self response aged 13 years and over by age group, ever heard of the AIDS, knowledge and understand of AIDS and sex, Khon Kaen (Cont'd)

การเคยได้ยินเรื่องโรคเอดส์ การรู้และเข้าใจเกี่ยวกับโรคเอดส์ และเพศ	รวม Total	กลุ่มอายุ (ปี) Age group (years)					Ever heard of the AIDS, knowledge and understand of AIDS and sex		
		13-14	15-19	20-29	30-39	40-49		50-59	60 ปีขึ้นไป and over
ถ้าไม่ได้เห็นแต่สามารถอธิบายได้	19,410	116	564	2,064	3,899	4,337	3,807	4,622	AIDS transmitted from mother to baby
ขณะคลอด									During delivery
ใช่	15,819	98	490	1,748	3,337	3,574	3,126	3,445	Yes
ไม่ใช่	476	-	44	64	112	130	51	75	No
ไม่ทราบ/ไม่แน่ใจ	3,115	18	31	252	450	632	630	1,102	Unknown/Unsure
ถ้าบุตรดื่มแม่									By breastfeeding
ใช่	17,780	98	564	1,847	3,624	3,995	3,612	4,038	Yes
ไม่ใช่	282	-	-	58	88	62	35	40	No
ไม่ทราบ/ไม่แน่ใจ	1,348	18	-	159	187	280	161	544	Unknown/Unsure
ถ้าเป็นเอดส์สามารถบอกในครัวเรือนจะเก็บ ไว้เป็นความลับ									If you became infected with AIDS member of your family want it to remain a secret
เก็บ	5,255	44	226	530	969	1,237	945	1,304	Yes
ไม่เก็บ	11,785	72	233	1,201	2,318	2,548	2,456	2,958	No
ไม่ทราบ/ไม่แน่ใจ	2,369	-	105	333	612	552	406	360	Unknown/Unsure
ถ้าเป็นเอดส์สามารถบอกในครัวเรือน เต็มใจที่จะดูแลรักษาไว้ที่บ้าน									Member of your family be willing to care for you
เต็มใจ	16,801	89	481	1,771	3,337	3,841	3,323	3,958	Willing
ไม่เต็มใจ	494	-	-	32	58	54	102	247	Not willing
ไม่ทราบ/ไม่แน่ใจ	2,115	27	83	261	503	442	382	417	Unknown/Unsure
ไม่เคย	280	-	-	45	10	21	36	168	Never
ชาย	96	-	-	45	-	-	27	24	Male
หญิง	184	-	-	-	10	21	10	143	Female

ตารางที่ 20.2 จำนวนประชากรในชุมชนผู้มีรายได้น้อยในเมืองที่ตอบคำถามด้วยตนเองที่มีอายุตั้งแต่ 13 ปีขึ้นไป จำนวนตามกลุ่มอายุ การเคยได้ยินเรื่องโรคเอดส์ การรู้และเข้าใจเกี่ยวกับโรคเอดส์ และเพศ จังหวัดนครราชสีมา

Table 20.2 Number of population in poor communities which self response aged 13 years and over by age group, ever heard of the AIDS, knowledge and understand of AIDS and sex, Nakhon Ratchasima

การเคยได้ยินเรื่องโรคเอดส์ การรู้และเข้าใจเกี่ยวกับโรคเอดส์ และเพศ	รวม Total	กลุ่มอายุ (ปี) Age group (years)							Ever heard of the AIDS, knowledge and understand of AIDS and sex
		13-14	15-19	20-29	30-39	40-49	50-59	60 ปีขึ้นไป and over	
ยอดรวม	27,417	137	731	2,937	5,411	6,857	4,845	6,499	Total
เคย	26,529	137	711	2,831	5,369	6,682	4,787	6,013	Ever
ชาย	7,465	59	201	778	1,562	1,583	1,419	1,863	Male
หญิง	19,064	77	509	2,053	3,807	5,099	3,368	4,150	Female
ใช้ถุงยางอนามัยทุกครั้งที่มีเพศสัมพันธ์ ช่วยป้องกันเอดส์ได้									Using condom everytime have sex can protect AIDS
ใช่	20,143	137	617	2,217	4,162	5,233	3,276	4,501	Yes
ไม่ใช่	3,745	-	67	549	871	853	856	549	No
ไม่ทราบ/ไม่แน่ใจ	2,641	-	27	65	336	596	654	963	Unknown/Unsure
ถูกยุงกัดอาจติดเอดส์ได้									Mosquito bites can get the AIDS
ใช่	5,625	20	129	270	1,126	1,633	1,112	1,334	Yes
ไม่ใช่	17,360	116	535	2,428	3,748	4,211	2,992	3,330	No
ไม่ทราบ/ไม่แน่ใจ	3,544	-	47	133	495	838	683	1,349	Unknown/Unsure
กินอาหารร่วมกับคนเป็นเอดส์ สามารถติดเอดส์ได้									Sharing food with a person who has AIDS, can get the AIDS
ใช่	4,121	63	105	206	673	1,241	803	1,030	Yes
ไม่ใช่	19,415	74	579	2,524	4,267	4,729	3,305	3,938	No
ไม่ทราบ/ไม่แน่ใจ	2,994	-	27	101	429	712	679	1,045	Unknown/Unsure
ถ้าแม่ติดเชื้อเอดส์บุตรสามารถติดเชื้อได้ ระหว่างแม่ตั้งครรภ์									AIDS transmitted from mother to baby during pregnancy
ใช่	18,726	97	546	2,049	4,262	5,043	3,632	3,097	Yes
ไม่ใช่	2,676	40	75	194	564	453	403	946	No
ไม่ทราบ/ไม่แน่ใจ	5,128	-	90	588	543	1,185	752	1,970	Unknown/Unsure

ตารางที่ 20.2 จำนวนประชากรในชุมชนผู้มีรายได้น้อยในเมืองที่ตอบคำถามด้วยตนเองที่มีอายุตั้งแต่ 13 ปีขึ้นไป จำแนกตามกลุ่มอายุ การเคยได้ยินเรื่องโรคเอดส์ การรู้และเข้าใจเกี่ยวกับโรคเอดส์ และเพศ จังหวัดนครราชสีมา (ต่อ)

Table 20.2 Number of population in poor communities which self response aged 13 years and over by age group, ever heard of the AIDS, knowledge and understand of AIDS and sex, Nakhon Ratchasima (Contd)

การเคยได้ยินเรื่องโรคเอดส์ การรู้และเข้าใจเกี่ยวกับโรคเอดส์ และเพศ	รวม Total	กลุ่มอายุ (ปี) Age group (years)							Ever heard of the AIDS, knowledge and understand of AIDS and sex
		13-14	15-19	20-29	30-39	40-49	50-59	60 ปีขึ้นไป and over	
ถ้าแม่ติดเชื้อเอดส์บุตรสามารถติดเชื้อได้	26,529	137	711	2,831	5,369	6,682	4,787	6,013	AIDS transmitted from mother to baby
ขณะคลอด									During delivery
ใช่	16,133	97	466	1,692	3,580	4,239	3,214	2,845	Yes
ไม่ใช่	4,291	40	181	468	976	1,045	560	1,021	No
ไม่ทราบ/ไม่แน่ใจ	6,105	-	64	672	812	1,398	1,012	2,146	Unknown/Unsure
ถ้าบุตรดื่มนมแม่									By breastfeeding
ใช่	17,692	97	502	1,834	3,874	4,661	3,567	3,157	Yes
ไม่ใช่	2,763	-	129	256	598	723	269	789	No
ไม่ทราบ/ไม่แน่ใจ	6,075	40	80	741	897	1,298	951	2,067	Unknown/Unsure
ถ้าเป็นเอดส์สมาชิกในครัวเรือนจะเก็บไว้เป็นความลับ									If you became infected with AIDS member of your family want it to remain a secret
เก็บ	10,580	19	366	1,391	2,027	2,400	1,835	2,542	Yes
ไม่เก็บ	12,544	42	286	1,200	2,716	3,404	2,352	2,545	No
ไม่ทราบ/ไม่แน่ใจ	3,405	76	59	240	627	877	600	927	Unknown/Unsure
ถ้าเป็นเอดส์สมาชิกในครัวเรือนเต็มใจที่จะดูแลรักษาไว้ที่บ้าน									Member of your family be willing to care for you
เต็มใจ	21,085	61	550	2,500	4,344	5,347	3,842	4,441	Willing
ไม่เต็มใจ	2,531	-	121	115	465	645	523	662	Not willing
ไม่ทราบ/ไม่แน่ใจ	2,912	76	40	216	560	690	422	909	Unknown/Unsure
ไม่เคย	888	-	20	106	42	175	59	486	Never
ชาย	334	-	-	19	42	110	28	135	Male
หญิง	554	-	20	87	-	65	31	351	Female



ตารางที่ 20.3 จำนวนประชากรในชุมชนผู้มีรายได้น้อยในเมืองที่ตอบสัมภาษณ์ด้วยตนเองที่มีอายุตั้งแต่ 13 ปีขึ้นไป จำแนกตามกลุ่มอายุ การเคยได้ยินเรื่องโรคเอดส์ การรู้และเข้าใจเกี่ยวกับโรคเอดส์ และเพศ จังหวัดอุบลราชธานี (ต่อ)

Table 20.3 Number of population in poor communities which self response aged 13 years and over by age group, ever heard of the AIDS, knowledge and understand of AIDS and sex, Ubon Ratchathani (Cont'd)

การเคยได้ยินเรื่องโรคเอดส์ การรู้และเข้าใจเกี่ยวกับโรคเอดส์ และเพศ	รวม Total	กลุ่มอายุ (ปี) Age group (years)							Ever heard of the AIDS, knowledge and understand of AIDS and sex
		13-14	15-19	20-29	30-39	40-49	50-59	60 ปีขึ้นไป and over	
ถ้าเม็ดเลือดแดงที่ตรวจพบการติดเชื้อได้ ขณะคลอด	5,783	15	143	621	1,342	1,066	1,006	1,589	AIDS transmitted from mother to baby During delivery
ใช่	4,382	15	140	379	914	924	799	1,211	Yes
ไม่ใช่	547	-	-	108	146	90	78	126	No
ไม่ทราบ/ไม่แน่ใจ	853	-	4	135	282	52	130	251	Unknown/Unsure
ถ้าบุตรดื่มนมแม่	5,478	15	143	590	1,289	1,023	973	1,444	By breastfeeding
ใช่	72	-	-	11	16	14	5	26	Yes
ไม่ใช่	232	-	-	20	36	30	28	118	No
ไม่ทราบ/ไม่แน่ใจ									Unknown/Unsure
ถ้าเป็นเอดส์สมาชิกในครัวเรือนจะเก็บ ไว้เป็นความลับ									If you became infected with AIDS member of your family want it to remain a secret
เก็บ	2,167	-	40	237	592	297	328	672	Yes
ไม่เก็บ	3,504	15	100	375	724	743	678	869	No
ไม่ทราบ/ไม่แน่ใจ	111	-	3	10	26	25	0	47	Unknown/Unsure
ถ้าเป็นเอดส์สมาชิกในครัวเรือน เต็มใจที่จะดูแลรักษาไว้ที่บ้าน									Member of your family be willing to care for you
เต็มใจ	5,619	15	141	608	1,297	1,017	985	1,554	Willing
ไม่เต็มใจ	76	-	2	9	26	24	10	6	Not willing
ไม่ทราบ/ไม่แน่ใจ	88	-	-	4	19	25	11	29	Unknown/Unsure
ไม่เคย	464	16	15	29	40	41	84	238	Never
ชาย	132	12	-	19	8	16	12	66	Male
หญิง	331	4	15	10	32	25	73	172	Female

ตารางที่ 21 จำนวนประชากรในชุมชนผู้มีรายได้น้อยในเมื่องที่อายุ 6-24 ปี จำแนกตามกิจกรรมการใช้เวลาว่างอันดับแรก ภาคตะวันออกเฉียงเหนือ

Table 21 Number of population in poor communities aged 6-24 years by time used activities first, age group and sex, Northeastern region

กิจกรรมการใช้เวลาว่าง	กลุ่มอายุ (ปี) และเพศ (Age group (years) and sex)												Time used activities first	
	6-10			11-14			15-19			20-24				Total
	รวม	ชาย	หญิง	รวม	ชาย	หญิง	รวม	ชาย	หญิง	รวม	ชาย	หญิง		
Total	Male	Female	Total	Male	Female	Total	Male	Female	Total	Male	Female			
ยอดรวม	12,715	6,847	5,867	12,195	6,043	6,151	10,616	5,149	5,467	10,590	4,759	5,831	Total	
ฟังวิทยุ/เทป	301	206	95	542	252	290	1,014	556	458	758	361	397	Listen to the radio/tape	
ดูโทรทัศน์VCD/CD/DVD	9,868	5,181	4,686	9,042	4,399	4,643	6,808	2,973	3,835	7,018	2,876	4,142	Watching TV /CD/DVD	
อ่านหนังสือ	403	234	169	679	188	491	648	139	510	528	170	358	Reading	
เล่นกีฬาหรือออกกำลังกาย	521	350	171	646	590	55	702	655	46	550	535	15	Playing sports	
เล่นเกมส้อมพิคเตอร์	405	314	91	252	173	78	96	73	23	64	39	25	Playing computer	
ไปศูนย์การค้า/สวนสาธารณะ	17	17	-	10	6	5	61	27	35	75	20	55	Going for walk at shopping	
สังสรรค์กับเพื่อน	1,121	477	644	702	345	357	901	618	283	858	525	333	Talking/Socializing	
เดินทางท่องเที่ยว	5	5	-	-	-	-	-	-	-	-	-	-	Traveling	
ทำงานอดิเรก	3	1	1	68	-	68	96	73	24	152	58	94	Hobby	
คุยโทรศัพท์กับเพื่อน	-	-	-	33	-	33	87	-	87	-	-	-	Chat telephone with friend	
ไปห้องสมุด	-	-	-	-	-	-	-	-	-	-	-	-	Going to library	
เล่นอินเทอร์เน็ต	9	9	-	33	33	-	55	-	55	119	35	84	Playing internet	
อื่นๆ	64	54	9	188	57	131	137	36	102	422	93	329	Others	
ไม่ทราบ	-	-	-	-	-	-	10	-	10	48	48	-	Unknown	



ตารางที่ 21.2 จำนวนประชากรในชุมชนผู้มีรายได้น้อยในเชียงใหม่และกิจกรรมการใช้เวลาว่างอันดับแรก กลุ่มอายุ และเพศ จังหวัดนครราชสีมา

Table 21.2 Number of population in poor communities aged 6-24 years by time used activities first, age group and sex, Nakhon Ratchasima

กิจกรรมการใช้เวลาว่าง	กลุ่มอายุ (ปี) และเพศ Age group (years) and sex												Time used activities first
	6-10			11-14			15-19			20-24			
	รวม Total	ชาย Male	หญิง Female	รวม Total	ชาย Male	หญิง Female	รวม Total	ชาย Male	หญิง Female	รวม Total	ชาย Male	หญิง Female	
<b>ยอดรวม</b>	6,535	3,568	2,967	6,027	3,004	3,023	5,614	2,592	3,023	5,637	2,340	3,297	Total
ฟังวิทยุ/เทป	210	166	44	325	154	171	679	423	257	428	176	253	Listen to the radio/tape
ดูโทรทัศน์VCD/DVD	5,129	2,731	2,398	4,722	2,212	2,510	3,735	1,465	2,270	3,673	1,305	2,368	Watching TV /CD/DVD
อ่านหนังสือ	82	79	3	176	60	116	286	80	207	336	126	210	Reading
เล่นกีฬาหรือออกกำลังกาย	271	121	150	326	326	-	442	442	-	403	403	-	Playing sports
เล่นเกมคอมพิวเตอร์	239	184	56	132	92	40	-	-	-	-	-	-	Playing computer
ไปศูนย์การค้า/สวนสาธารณะ	-	-	-	-	-	-	-	-	-	-	-	-	Going for walk at shopping
สังสรรค์กับเพื่อน	575	259	316	236	87	150	290	150	141	429	189	240	Talking/Socializing
เดินทางท่องเที่ยว	-	-	-	-	-	-	-	-	-	-	-	-	Traveling
ทำงานอดิเรก	-	-	-	-	-	-	32	32	-	59	-	59	Hobby
คุยโทรศัพท์กับเพื่อน	-	-	-	16	-	16	52	-	52	-	-	-	Chat telephone with friend
ไปห้องสมุด	-	-	-	-	-	-	-	-	-	-	-	-	Going to library
เล่นอินเตอร์เน็ต	9	9	-	33	33	-	55	-	55	105	35	70	Playing internet
อื่นๆ	20	20	-	60	40	20	32	-	32	155	58	97	Others
ไม่ทราบ	-	-	-	-	-	-	10	-	10	48	48	-	Unknown





ตารางที่ 22 จำนวนประชากรในชุมชนผู้มีรายได้น้อยในเมืองที่ตอบสนองด้วยตนเองที่มีอายุตั้งแต่ 13 ปีขึ้นไป จำแนกตามกลุ่มอายุ การติดตามแหล่งของข่าวสารอันดับแรก  
ภาคตะวันออกเฉียงเหนือ

Table 22 Number of population in poor communities which self response aged 13 years and over by age group, following and the first source of news, Northeastern region

การติดตาม และแหล่งข่าวสารอันดับแรก	รวม	กลุ่มอายุ (ปี) Age group (years)					Following and the first source of news	
		13-14	15-19	20-29	30-39	40-49		60 ปีขึ้นไป and over
ยอดรวม	53,353	284	1,453	5,696	10,701	12,323	13,116	Total
ไม่ได้ติดตาม	2,675	-	116	141	404	464	1,206	Not following
ติดตามจาก								Following news
โทรทัศน์	48,747	284	1,302	5,450	10,043	11,476	11,211	Television
หนังสือพิมพ์	333	-	17	-	58	95	94	Newspapers
วิทยุ	565	-	19	4	130	43	253	Radio
หอกระจายเสียงหมู่บ้าน	214	-	-	30	24	41	68	Radio broadcast in village
พูดคุยกับเพื่อน/บุคคลอื่น ๆ	818	-	-	72	42	205	283	Talking with friends

ตารางที่ 22.1 จำนวนของประชากรในชุมชนผู้มีรายได้น้อยในเมืองที่ตอบคำถามด้วยตนเองที่มีอายุตั้งแต่ 13 ปีขึ้นไป จำแนกตามกลุ่มอายุ การติดตามแหล่งข่าวสารอันดับแรก  
จังหวัดขอนแก่น

Table 22.1 Number of population in poor communities which self response aged 13 years and over by age group, following and the first source of news, Khon Kaen

การติดตาม และแหล่งข่าวสารอันดับแรก	รวม Total	กลุ่มอายุ (ปี) Age group (years)					Following and the first source of news and over		
		13-14	15-19	20-29	30-39	40-49		50-59	60 ปีขึ้นไป
ยอดรวม	19,690	116	564	2,109	3,909	4,358	3,844	4,790	Total
ไม่ได้ติดตาม	726	-	36	90	99	83	29	390	Not following
ติดตามจาก									Following news
โทรทัศน์	17,901	116	511	1,972	3,588	4,154	3,563	3,997	Television
หนังสือพิมพ์	190	-	17	-	58	45	39	30	Newspapers
วิทยุ	308	-	-	-	107	20	47	134	Radio
หอกระจายเสียงหมู่บ้าน	117	-	-	-	24	27	26	39	Radio broadcast in village
พูดคุยกับเพื่อน/บุคคลอื่นๆ	447	-	-	47	33	28	139	199	Talking with friends

ตารางที่ 22.2 จำนวนประชากรในชุมชนผู้มีรายได้น้อยในเมืองที่ตอบสัมภาษณ์ด้วยตนเองที่มีอายุตั้งแต่ 13 ปีขึ้นไป จำแนกตามกลุ่มอายุ การติดตามแหล่งข่าวสารอันดับแรก  
จังหวัดนครราชสีมา

Table 22.2 Number of population in poor communities which self response aged 13 years and over by age group, following and the first source of news, Nakhon Ratchasima

การติดตาม และแหล่งข่าวสารอันดับแรก	รวม	กลุ่มอายุ (ปี) Age group (years)					Following and the first source of news		
		13-14	15-19	20-29	30-39	40-49		50-59	60 ปีขึ้นไป and over
<b>ยอดรวม</b>	27,417	137	731	2,937	5,411	6,857	4,845	6,499	<b>Total</b>
ไม่ได้ติดตาม	1,520	-	78	-	278	362	223	578	Not following
ติดตามจาก									Following news
โทรทัศน์	25,209	137	634	2,889	5,114	6,300	4,437	5,698	Television
หนังสือพิมพ์	125	-	-	-	-	35	25	64	Newspapers
วิทยุ	213	-	19	-	19	-	66	109	Radio
หอกระจายเสียงหมู่บ้าน	51	-	-	30	-	-	21	-	Radio broadcast in village
พูดคุยกับเพื่อน/บุคคลอื่น ๆ	299	-	-	18	-	159	72	50	Talking with friends

ตารางที่ 22.3 จำนวนประชากรในชุมชนผู้มีรายได้น้อยในเมืองที่ตอบสัมภาษณ์ด้วยตนเองที่มีอายุตั้งแต่ 13 ปีขึ้นไป จำแนกตามกลุ่มอายุ การติดตามและแหล่งข่าวสารอันดับแรก  
จังหวัดอุบลราชธานี

Table 22.3 Number of population in poor communities which self response aged 13 years and over by age group, following and the first source of news, Ubon Ratchathani

การติดตาม และแหล่งข่าวสารอันดับแรก	รวม Total	กลุ่มอายุ (ปี) Age group (years)					Following and the first source of news		
		13-14	15-19	20-29	30-39	40-49		50-59	60 ปีขึ้นไป and over
ยอดรวม	6,246	31	158	650	1,382	1,107	1,091	1,827	Total
ไม่ได้ติดตาม	429	-	1	51	27	19	92	239	Not following
ติดตามจาก									Following news
โทรทัศน์	5,636	31	157	589	1,341	1,021	982	1,516	Television
หนังสือพิมพ์	18	-	-	-	-	14	4	-	Newspapers
วิทยุ	44	-	-	4	5	22	3	10	Radio
หกรกระจายเสียงหมู่บ้าน	47	-	-	-	-	13	5	29	Radio broadcast in village
พูดคุยกับเพื่อน/บุคคลอื่น ๆ	72	-	-	6	9	18	5	34	Talking with friends

ตารางที่ 23 จำนวนประชากรในชุมชนผู้มีรายได้น้อยในเมืองที่ตอบสนองด้วยตนเองที่มีอายุตั้งแต่ 13 ปีขึ้นไป จำแนกตามกลุ่มอายุ การติดตามข่าวสารเกี่ยวกับการพัฒนาอาชีพ/ การงาน และเพศ ภาคตะวันออกเฉียงเหนือ

Table 23 Number of population in poor communities which self response aged 13 years and over by age group, following the developing news of occupation or working and sex, Northeastern region

การติดตามข่าวสาร การพัฒนาอาชีพ/ การงาน และเพศ	รวม	กลุ่มอายุ (ปี) Age group (years)					60 ปีขึ้นไป and over	Following the developing news of occupation/working and sex	
		13-14	15-19	20-29	30-39	40-49			50-59
<b>ยอดรวม</b>	50,677	284	1,338	5,556	10,297	11,859	9,435	11,909	Total
ไม่ได้ติดตาม	34,753	255	857	3,558	6,576	7,964	6,670	8,873	Not following
ติดตาม									Following
ประจำ	3,643	-	90	461	560	798	896	838	Regularly
บางครั้ง	12,282	29	391	1,537	3,161	3,097	1,870	2,198	Sometime
<b>ชาย</b>	14,082	74	436	1,586	2,914	2,753	2,568	3,751	Male
ไม่ได้ติดตาม	9,314	71	288	1,035	1,739	1,904	1,640	2,638	Not following
ติดตาม									Following
ประจำ	1,647	-	56	197	213	322	479	380	Regularly
บางครั้ง	3,121	3	93	354	962	527	449	733	Sometime
<b>หญิง</b>	36,595	210	901	3,970	7,384	9,106	6,867	8,158	Female
ไม่ได้ติดตาม	25,438	184	569	2,523	4,837	6,060	5,030	6,236	Not following
ติดตาม									Following
ประจำ	1,995	-	34	264	347	476	416	458	Regularly
บางครั้ง	9,162	25	298	1,183	2,200	2,570	1,421	1,465	Sometime

ตารางที่ 23.1 จำนวนประชากรในชุมชนผู้มีรายได้น้อยในเมืองที่ตอบสัมภาษณ์ด้วยตนเองที่มีอายุตั้งแต่ 13 ปีขึ้นไป จำแนกตามกลุ่มอายุ การติดตามข่าวสารเกี่ยวกับการพัฒนาอาชีพ/  
 การงาน และเพศ จังหวัดขอนแก่น

Table 23.1 Number of population in poor communities which self response aged 13 years and over by age group, following the developing news of occupation or working and sex,  
 Khon Kaen

การติดตามข่าวสาร การพัฒนาอาชีพ/ การงาน และเพศ	รวม	กลุ่มอายุ (ปี) Age group (years)					60 ปีขึ้นไป and over	Following the developing news of occupation/working and sex
		13-14	15-19	20-29	30-39	40-49		
<b>ยอดรวม</b>	18,964	116	528	2,019	3,810	4,275	3,814	<b>Total</b>
ไม่ได้ติดตาม	14,270	116	392	1,451	2,765	3,189	2,967	Not following
ติดตาม								Following
ประจำ	1,318	-	22	104	152	358	276	Regularly
บางครั้ง	3,375	-	113	465	893	728	571	Sometime
<b>ชาย</b>	<b>5,224</b>	<b>-</b>	<b>241</b>	<b>653</b>	<b>1,041</b>	<b>869</b>	<b>983</b>	<b>Male</b>
ไม่ได้ติดตาม	3,580	-	194	431	698	565	665	Not following
ติดตาม								Following
ประจำ	597	-	-	27	60	174	133	Regularly
บางครั้ง	1,048	-	46	195	283	129	185	Sometime
<b>หญิง</b>	<b>13,739</b>	<b>116</b>	<b>288</b>	<b>1,366</b>	<b>2,769</b>	<b>3,407</b>	<b>2,831</b>	<b>Female</b>
ไม่ได้ติดตาม	10,691	116	198	1,020	2,067	2,624	2,302	Not following
ติดตาม								Following
ประจำ	722	-	22	77	92	184	144	Regularly
บางครั้ง	2,327	-	67	270	610	599	386	Sometime

ตารางที่ 23.2 จำนวนประชากรในชุมชนผู้มีรายได้น้อยในเื่องที่ตอบสัมภาษณ์ด้วยตนเองที่มีอายุตั้งแต่ 13 ปีขึ้นไป จำแนกตามกลุ่มอายุ การติดตามข่าวสารเกี่ยวกับการพัฒนาอาชีพ/  
 การงาน และเพศ จังหวัดนครราชสีมา

Table 23.2 Number of population in poor communities which self response aged 13 years and over by age group, following the developing news of occupation or working and sex, Nakhon Ratchasima

การติดตามข่าวสาร การพัฒนาอาชีพ/ การงาน และเพศ	รวม Total	กลุ่มอายุ (ปี) Age group (years)					60 ปีขึ้นไป and over	Following the developing news of occupation/working and sex	
		13-14	15-19	20-29	30-39	40-49			50-59
<b>ยอดรวม</b>	25,897	137	653	2,937	5,133	6,495	4,623	5,921	Total
ไม่ได้ติดตาม	18,182	118	418	1,902	3,290	4,288	3,351	4,817	Not following
ติดตาม									Following
ประจำ	1,688	-	67	298	219	316	464	324	Regularly
บางครั้ง	6,027	19	168	737	1,624	1,891	808	780	Sometime
<b>ชาย</b>	7,446	59	181	797	1,502	1,628	1,406	1,873	Male
ไม่ได้ติดตาม	5,213	59	85	539	939	1,202	895	1,494	Not following
ติดตาม									Following
ประจำ	824	-	56	164	93	103	315	93	Regularly
บางครั้ง	1,410	-	41	94	470	324	196	285	Sometime
<b>หญิง</b>	18,451	77	471	2,140	3,631	4,867	3,216	4,049	Female
ไม่ได้ติดตาม	12,969	58	333	1,363	2,350	3,086	2,456	3,323	Not following
ติดตาม									Following
ประจำ	864	-	12	133	126	214	149	231	Regularly
บางครั้ง	4,617	19	127	643	1,155	1,567	612	495	Sometime



ตารางที่ 23.3 จำนวนประชากรในชุมชนผู้มีรายได้น้อยในเมืองที่ตอบสัมภาษณ์ด้วยตนเองที่มีอายุตั้งแต่ 13 ปีขึ้นไป จำแนกตามกลุ่มอายุ การติดตามข่าวสารเกี่ยวกับการพัฒนาอาชีพ/ การงาน และเพศ จังหวัดอุบลราชธานี

Table 23.3 Number of population in poor communities which self response aged 13 years and over by age group, following the developing news of occupation or working and sex,

Ubon Ratchathani

การติดตามข่าวสาร การพัฒนาอาชีพ/ การงาน และเพศ	รวม Total	กลุ่มอายุ (ปี) Age group (years)					60 ปีขึ้นไป and over	Following the developing news of occupation/working and sex
		13-14	15-19	20-29	30-39	40-49		
<b>ยอดรวม</b>	5,817	31	157	599	1,354	1,089	999	Total
ไม่ได้ติดตาม	2,300	21	46	205	521	487	352	Not following
ติดตาม								Following
ประจำ	636	-	-	59	189	123	156	Regularly
บางครั้ง	2,880	10	110	335	644	478	491	Sometime
<b>ชาย</b>	1,411	15	14	136	371	256	179	Male
ไม่ได้ติดตาม	522	12	9	65	102	137	80	Not following
ติดตาม								Following
ประจำ	227	-	-	5	60	45	32	Regularly
บางครั้ง	663	3	6	65	209	74	67	Sometime
<b>หญิง</b>	4,405	16	143	464	983	832	820	Female
ไม่ได้ติดตาม	1,779	9	38	140	419	350	273	Not following
ติดตาม								Following
ประจำ	409	-	-	54	129	78	124	Regularly
บางครั้ง	2,217	7	105	269	435	404	423	Sometime

ตารางที่ 24 จำนวนประชากรผู้มีรายได้น้อยในเชียงใหม่ที่ตอบสัมภาษณ์ด้วยตนเองที่มีอายุตั้งแต่ 13 ปีขึ้นไป จำแนกตามกลุ่มอายุ การเป็นสมาชิกกลุ่ม และประเภทกลุ่มอันดับแรก  
ภาคตะวันออกเฉียงเหนือ

Table 24 Number of population in poor communities which self response aged 13 years and over by age group, member of group and the first type of group, Northeastern region

การเป็นสมาชิกกลุ่ม และประเภทกลุ่มอันดับแรก	รวม	กลุ่มอายุ (ปี) Age group (years)						Member of group and the first type of group	
		13-14	15-19	20-29	30-39	40-49	50-59		60 ปีขึ้นไป and over
ยอดรวม	53,353	284	1,453	5,696	10,701	12,323	9,780	13,116	Total
ไม่เป็น	45,860	284	1,411	5,418	9,501	10,152	7,740	11,353	No
เป็นและประเภท									Yes and type
กรรมการชุมชน	2,307	-	-	103	263	566	782	593	Committee of commune
กลุ่มออมทรัพย์สหกรณ์	2,166	-	37	82	565	515	527	439	Saving group of cooperative
กลุ่มแม่บ้าน	1,359	-	5	31	117	496	373	338	Housekeeping group
กลุ่มเยาวชน	38	-	-	24	-	-	13	-	Youth group
กลุ่มอาชีพต่างๆ	153	-	-	15	44	81	-	14	Occupation group
อาสาสมัครสาธารณสุข	1,209	-	-	22	161	399	306	320	Volunteer healthy
อื่นๆ	263	-	-	-	50	114	39	59	Others

ตารางที่ 24.1 จำนวนประชากรผู้มีรายได้น้อยในเมืองที่ตอบสัมภาษณ์ด้วยตนเองที่มีอายุตั้งแต่ 13 ปีขึ้นไป จำแนกตามกลุ่มอายุ การเป็นสมาชิกกลุ่ม และประเภทกลุ่มอันดับแรก  
จังหวัดขอนแก่น

Table 24.1 Number of population in poor communities which self response aged 13 years and over by age group, member of group and the first type of group, Khon Kaen

การเป็นสมาชิกกลุ่ม และประเภทกลุ่มอันดับแรก	รวม	กลุ่มอายุ (ปี) Age group (years)					Member of group and the first type of group		
		13-14	15-19	20-29	30-39	40-49		50-59	60 ปีขึ้นไป and over
ยอดรวม	19,690	116	564	2,109	3,909	4,358	3,844	4,790	Total
ไม่เป็น	16,717	116	564	2,023	3,566	3,575	2,943	3,929	No
เป็นและประเภท									Yes and type
กรรมการชุมชน	1,113	-	-	22	96	265	320	410	Committee of commune
กลุ่มออมทรัพย์สหกรณ์	377	-	-	15	51	58	198	55	Saving group of cooperative
กลุ่มแม่บ้าน	970	-	-	26	86	332	287	239	Housekeeping group
กลุ่มเยาวชน	13	-	-	-	-	-	13	-	Youth group
กลุ่มอาชีพต่างๆ	81	-	-	-	37	32	-	11	Occupation group
อาสาสมัครสาธารณสุข	377	-	-	22	73	54	83	145	Volunteer healthy
อื่นๆ	42	-	-	-	-	42	-	-	Others

ตารางที่ 24.2 จำนวนประชากรผู้รายได้น้อยในเมืองที่ตอบสัมภาษณ์ตนเองที่มีอายุตั้งแต่ 13 ปีขึ้นไป จำแนกตามกลุ่มอายุ การเป็นสมาชิกกลุ่ม และประเภทกลุ่มอันดับแรก  
จังหวัดนครราชสีมา

Table 24.2 Number of population in poor communities which self response aged 13 years and over by age group, member of group and the first type of group,

Nakhon Ratchasima

การเป็นสมาชิกกลุ่ม และประเภทกลุ่มอันดับแรก	รวม Total	กลุ่มอายุ (ปี) Age group (years)						Member of group and the first type of group	
		13-14	15-19	20-29	30-39	40-49	50-59		60 ปีขึ้นไป and over
ยอดรวม	27,417	137	731	2,937	5,411	6,857	4,845	6,499	Total
ไม่เป็น	24,077	137	706	2,846	4,815	5,677	4,055	5,843	No
เป็นและประเภท									Yes and type
กรรมการชุมชน	767	-	-	28	63	247	308	121	Committee of commune
กลุ่มออมทรัพย์สหกรณ์	1,269	-	25	47	396	347	185	269	Saving group of cooperative
กลุ่มแม่บ้าน	289	-	-	-	14	132	62	81	Housekeeping group
กลุ่มเยาวชน	16	-	-	16	-	-	-	-	Youth group
กลุ่มอาชีพต่าง ๆ	49	-	-	-	-	49	-	-	Occupation group
อาสาสมัครสาธารณสุข	764	-	-	-	73	335	206	150	Volunteer healthy
อื่นๆ	187	-	-	-	50	72	30	35	Others

ตารางที่ 24.3 จำนวนประชากรผู้มีรายได้น้อยในเมืองที่ตอบสัมภาษณ์ด้วยตนเองที่มีอายุตั้งแต่ 13 ปีขึ้นไป จำแนกตามกลุ่มอายุ การเป็นสมาชิกกลุ่ม และประเภทกลุ่มอันดับแรก  
จังหวัดอุบลราชธานี

Table 24.3 Number of population in poor communities which self response aged 13 years and over by age group, member of group and the first type of group,

Ubon Ratchathani

การเป็นสมาชิกกลุ่ม และประเภทกลุ่มอันดับแรก	รวม Total	กลุ่มอายุ (ปี) Age group (years)						Member of group and the first type of group	
		13-14	15-19	20-29	30-39	40-49	50-59		60 ปีขึ้นไป and over
ยอดรวม	6,246	31	158	650	1,382	1,107	1,091	1,827	Total
ไม่เป็น	5,065	31	141	550	1,120	900	742	1,581	No
เป็นและประเภท									Yes and type
กรรมการชุมชน	428	-	-	53	105	54	154	62	Committee of commune
กลุ่มออมทรัพย์สหกรณ์	520	-	12	20	119	111	145	114	Saving group of cooperative
กลุ่มแม่บ้าน	100	-	5	5	17	32	23	18	Housekeeping group
กลุ่มเยาวชน	8	-	-	8	-	-	-	-	Youth group
กลุ่มอาชีพต่างๆ	23	-	-	15	6	-	-	2	Occupation group
อาสาสมัครสาธารณสุข	68	-	-	-	15	11	17	25	Volunteer healthy
อื่นๆ	33	-	-	-	-	-	9	24	Others

ตารางที่ 25 จำนวนประชากรในชุมชนผู้มีรายได้น้อยในเมืองที่ตอบสนองสัมภาษณ์ภาษาตนเองที่มีอายุตั้งแต่ 13 ปีขึ้นไป จำแนกตามกลุ่มอายุ การทราบเกี่ยวกับการจัดทำบัญชีครัวเรือน แหล่งที่ทราบ และการจัดทำบัญชีครัวเรือน ภาคตะวันออกเฉียงเหนือ

Table 25 Number of population in poor communities which self response aged 13 years and over by age group, know about making the household account, source of knowing and making household account, Northeastern region

การทราบเกี่ยวกับการจัดทำบัญชีครัวเรือน แหล่งที่ทราบ และการจัดทำบัญชีครัวเรือน	รวม	กลุ่มอายุ (ปี) Age group (years)					Total	Know about making the household account, source of knowing and making household account
		13-14	15-19	20-29	30-39	40-49		
<b>ยอดรวม</b>	53,353	284	1,453	5,696	10,701	12,323	13,116	<b>Total</b>
ไม่เคยทราบ	26,187	149	598	2,606	4,271	5,552	8,330	Never know
เคยทราบ								Ever know
สื่อต่าง ๆ	22,792	135	778	2,767	5,597	5,693	4,166	Various media
ผู้นำชุมชน	3,222	-	78	170	713	777	600	Leader of commune
เจ้าหน้าที่ของรัฐ / สถาบันการเงิน	803	-	-	97	61	253	234	Official / Financial company
เพื่อนญาติ	323	-	-	56	34	47	98	Friend/relative
อื่น ๆ	26	-	-	-	26	-	-	Others
<b>การจัดทำบัญชีครัวเรือน</b>	27,166	135	856	3,090	6,430	6,771	5,098	<b>Making the household account</b>
ทำ	3,163	-	39	387	697	1,015	620	Yes
ไม่ทำ								No
คิดว่าจะทำ	10,144	72	238	1,225	2,542	2,816	1,920	Thinking to do
เพราะยังไม่เข้าใจ	2,720	-	92	230	605	891	435	Don't understand
ไม่คิดจะทำ	11,139	64	487	1,248	2,586	2,049	2,123	Unthinking to do

ตารางที่ 25.1 จำนวนประชากรในชุมชนผู้มีรายได้น้อยในเชียงใหม่ที่ตอบคำถามด้วยตนเองที่มีอายุตั้งแต่ 13 ปีขึ้นไป จำแนกตามกลุ่มอายุ การทราบเกี่ยวกับการจัดทำบัญชีครัวเรือน แหล่งที่ทราบ และการจัดทำบัญชีครัวเรือน จังหวัดขอนแก่น

Table 25.1 Number of population in poor communities which self response aged 13 years and over by age group, know about making the household account, source of knowing and making household account, Khon Kaen

การทราบเกี่ยวกับการจัดทำบัญชีครัวเรือน แหล่งที่ทราบ และการจัดทำบัญชีครัวเรือน	รวม Total	กลุ่มอายุ (ปี) Age group (years)					60 ปีขึ้นไป and over	Know about making the household account, source of knowing and making household account
		13-14	15-19	20-29	30-39	40-49		
<b>ยอดรวม</b>	19,690	116	564	2,109	3,909	4,358	4,790	Total
ไม่เคยทราบ	7,344	35	163	680	1,074	1,385	2,586	Never know
เคยทราบ								Ever know
สื่อต่าง ๆ	10,961	81	381	1,343	2,553	2,623	1,833	Various media
ผู้นำชุมชน	1,066	-	20	64	247	297	278	Leader of commune
เจ้าหน้าที่ของรัฐ/สถาบันการเงิน	163	-	-	23	-	16	53	Official / Financial company
เพื่อนญาติ	156	-	-	-	34	37	39	Friend/relative
อื่น ๆ	-	-	-	-	-	-	-	Others
<b>การจัดทำบัญชีครัวเรือน</b>	12,346	81	401	1,429	2,834	2,973	2,203	Making the household account
ทำ	1,200	-	10	131	228	400	168	Yes
ไม่ทำ								No
คิดว่าจะทำ	5,586	72	147	710	1,513	1,457	612	Thinking to do
เพราะยังไม่เข้าใจ	1,162	-	56	118	268	380	153	Don't understand
ไม่คิดจะทำ	4,399	10	188	471	825	735	1,270	Unthinking to do

ตารางที่ 25.2 จำนวนประชากรในชุมชนผู้มีรายได้น้อยในเมืองที่ตอบคำถามด้วยตนเองที่มีอายุตั้งแต่ 13 ปีขึ้นไป จำแนกตามกลุ่มอายุ การทราบเกี่ยวกับการจัดทำบัญชีครัวเรือน แหล่งที่ทราบ และการจัดทำบัญชีครัวเรือน จังหวัดนครราชสีมา

Table 25.2 Number of population in poor communities which self response aged 13 years and over by age group, know about making the household account, source of knowing and making household account, Nakhon Ratchasima

การทราบเกี่ยวกับการจัดทำบัญชีครัวเรือน และแหล่งที่ทราบ และการจัดทำบัญชีครัวเรือน	รวม	กลุ่มอายุ (ปี) Age group (years)					60 ปีขึ้นไป and over	Know about making the household account, source of knowing and making household account
		13-14	15-19	20-29	30-39	40-49		
<b>ยอดรวม</b>	27,417	137	731	2,937	5,411	6,857	6,499	<b>Total</b>
ไม่เคยทราบ	16,132	97	375	1,682	2,777	3,768	4,652	Never know
เคยทราบ								Ever know
สื่อต่าง ๆ	9,159	40	345	1,091	2,202	2,489	1,395	Various media
ผู้นำชุมชน	1,329	-	10	46	346	363	310	Leader of commune
เจ้าหน้าที่ของรัฐ / สถาบันการเงิน	622	-	-	64	61	237	97	Official / Financial company
เพื่อนญาติ	149	-	-	55	-	-	45	Friend/relative
อื่น ๆ	26	-	-	-	26	-	-	Others
<b>การจัดทำบัญชีครัวเรือน</b>	11,285	40	355	1,255	2,635	3,089	1,847	<b>Making the household account</b>
ทำ	1,775	-	25	251	415	560	225	Yes
ไม่ทำ								No
คิดว่าจะทำ	2,761	-	29	285	606	1,007	315	Thinking to do
เพราะยังไม่เข้าใจ	1,304	-	29	101	282	423	273	Don't understand
ไม่คิดจะทำ	5,445	40	272	618	1,331	1,099	1,034	Unthinking to do



ตารางที่ 25.3 จำนวนประชากรในชุมชนผู้มีรายได้น้อยในเมืองที่ตอบสัมภาษณ์ด้วยตนเองที่มีอายุตั้งแต่ 13 ปีขึ้นไป จำแนกตามกลุ่มอายุ การทราบเกี่ยวกับการจัดทำบัญชีครัวเรือน แหล่งที่ทราบ และการจัดทำบัญชีครัวเรือน จังหวัดอุบลราชธานี

Table 25.3 Number of population in poor communities which self response aged 13 years and over by age group, know about making the household account, source of knowing and making household account, Ubon Ratchathani

การทราบเกี่ยวกับการจัดทำบัญชีครัวเรือน แหล่งที่ทราบ และการจัดทำบัญชีครัวเรือน	รวม Total	กลุ่มอายุ (ปี) Age group (years)					60 ปีขึ้นไป and over	Total	Know about making the household account, source of knowing and making household account
		13-14	15-19	20-29	30-39	40-49			
ยอดรวม	6,246	31	158	650	1,382	1,107	1,091	1,827	
ไม่เคยทราบ	2,712	17	59	245	420	399	481	1,091	Never know
เคยทราบ									Ever know
สื่อต่าง ๆ	2,671	14	52	334	842	581	420	427	Various media
ผู้นำชุมชน	827	-	47	60	119	117	186	297	Leader of commune
เจ้าหน้าที่ของรัฐ / สถาบันการเงิน	18	-	-	10	-	-	-	8	Official / Financial company
เพื่อน/ญาติ	19	-	-	1	-	11	4	3	Friend/relative
อื่น ๆ	-	-	-	-	-	-	-	-	Others
การจัดทำบัญชีครัวเรือน	3,535	14	99	406	961	709	610	736	Making the household account
ทำ	188	-	3	4	54	54	60	13	Yes
ไม่ทำ									No
คิดว่าจะทำ	1,797	-	62	230	422	352	326	405	Thinking to do
เพราะยังไม่เข้าใจ	255	-	6	11	55	87	53	42	Don't understand
ไม่คิดจะทำ	1,294	14	27	160	431	216	171	276	Unthinking to do

ตารางที่ 26 จำนวนและร้อยละของครัวเรือนในชุมชนผู้มีรายได้น้อยในเมือง จำแนกตามลักษณะของที่อยู่อาศัย การได้มาของที่อยู่อาศัย สถานภาพการครอบครองที่อยู่อาศัย  
ภาคตะวันออกเฉียงเหนือ และจังหวัด

Table 26 Number and percentage of households in poor communities by dwelling unit construction materials, way to get dwelling and tenure of living quarter, Northeastern region and Changwat

ลักษณะของที่อยู่อาศัย การได้มาของที่อยู่อาศัย และสถานภาพ การครอบครองที่อยู่อาศัย	ภาคตะวันออกเฉียงเหนือ และจังหวัด Northeastern region and Changwat						Dwelling unit construction materials, way to get dwelling and tenure of living quarter		
	ภาคตะวันออกเฉียงเหนือ Northeastern region		ขอนแก่น Khon Kaen		นครราชสีมา Nakhon Ratchasima			อุบลราชธานี Ubon Ratchathani	
	ครัวเรือน Households	%	ครัวเรือน Households	%	ครัวเรือน Households	%		ครัวเรือน Households	%
<b>ยอดรวม</b>	45,823	100.0	16,011	100.0	24,154	100.0	5,658	100.0	<b>Total</b>
<b>ลักษณะของที่อยู่อาศัย</b>	<b>Dwelling unit construction materials</b>								
ตึกทั้งหมด	18,524	40.4	6,885	43.0	10,309	42.7	1,330	23.5	Cement or brick
ไม้ทั้งหมด	9,359	20.4	3,442	21.5	4,511	18.7	1,406	24.9	Wood
ครึ่งตึกครึ่งไม้	16,918	36.9	5,184	32.4	9,039	37.4	2,695	47.6	Wood and cement or brick
ใช้วัสดุไม่ถาวรในท้องถิ่น	440	1.0	244	1.5	103	0.4	93	1.6	Non-permanent materials
ใช้วัสดุใช้แล้ว/วัสดุเหลือใช้	423	0.9	203	1.3	90	0.4	130	2.3	Reused materials
อื่นๆ	159	0.4	53	0.3	102	0.4	4	0.1	Other
<b>การได้มาของที่อยู่อาศัย</b>	<b>Way to get dwelling</b>								
มากับพื้นที่และสร้างบ้านเอง	4,869	10.6	2,081	13.0	370	1.5	2,418	42.7	To initiate and building home myself
มาซื้อสิทธิ์ในที่ดินและสร้างบ้านเอง	4,732	10.3	2,898	18.1	1,556	6.4	278	4.9	From buying of land right & self-built housing
มาซื้อบ้านต่อจากผู้อื่น	6,957	15.2	1,253	7.8	4,698	19.5	1,006	17.8	From buying of a second-hand house
มาเช่าที่ปลูกบ้าน	1,592	3.5	455	2.8	759	3.1	378	6.7	Self-built housing on rented land
มาเช่าบ้านเช่าห้องอยู่	9,311	20.3	2,392	14.9	6,466	26.8	453	8.0	Rent a house, rent a room
มาอาศัยเขาอยู่	1,923	4.2	706	4.4	942	3.9	275	4.9	Live with others
เป็นที่ตกทอด แต่สร้างบ้านเอง	15,930	34.8	6,038	37.7	9,057	37.5	835	14.8	Self-built, housing on developed land
อื่นๆ	509	1.1	188	1.2	307	1.3	14	0.2	Others

ตารางที่ 26 จำนวนและร้อยละของครัวเรือนในชุมชนผู้มีรายได้น้อยในเมือง จำแนกตามลักษณะของที่อยู่อาศัย การได้มาของที่อยู่อาศัย สถานภาพการครอบครองที่อยู่อาศัย  
ภาคตะวันออกเฉียงเหนือ และจังหวัด (ต่อ)

Table 26 Number and percentage of households in poor communities by dwelling unit construction materials, way to get dwelling and tenure of living quarter, Northeastern region and Changwat (Contd)

ลักษณะของที่อยู่อาศัย การได้มาของที่อยู่อาศัย และสถานภาพ การครอบครองที่อยู่อาศัย	ภาคตะวันออกเฉียงเหนือและจังหวัด Northeastern region and Changwat								
	ภาคตะวันออกเฉียงเหนือ		ขอนแก่น		นครราชสีมา		อุบลราชธานี		
	Northeastern region	Khon Kaen	Nakhon Ratchasima	Ubon Ratchathani	Households	%	Households	%	
ยอรวม	45,823	100.0	16,011	100.0	24,154	100.0	5,658	100.0	Total
สถานภาพการครอบครองที่อยู่อาศัย									Tenure of living quarter
เป็นเจ้าของบ้านและที่ดิน	25,321	55.3	9,180	57.3	14,351	59.4	1,790	31.6	Own of land and house
เป็นเจ้าของบ้านปลูกในที่ดินญาติ	1,212	2.7	319	2.0	757	3.1	136	2.4	Own of a house built on relative's land
เป็นเจ้าของบ้านบนที่ดินสาธารณะ									Own dwelling on public/attack land
ที่นุกรุก	5,837	12.7	2,731	17.1	501	2.1	2,605	46.0	
เป็นเจ้าของบ้านในทุ่งรังสิต	72	0.2	37	0.2	19	0.1	16	0.3	Own dwelling on land buyout
อยู่โดยไม่ต้องเสียค่าเช่า	2,168	4.7	789	4.9	1,098	4.6	281	5.0	Rent, free charge
เป็นเจ้าของบ้านแต่เช่าที่ดิน	1,744	3.8	492	3.1	874	3.6	378	6.7	Own dwelling on rental land
บ้านเช่า (เป็นหลัง)	3,365	7.3	1,246	7.8	1,950	8.1	169	3.0	Renter (a house)
ห้องเช่า (เป็นตึกแถว/ ห้องแถว/เรือนแถว)	5,748	12.5	1,158	7.2	4,306	17.8	284	5.0	Renter (a shop - house or a row house)
ห้องแบ่งเช่า	281	0.6	24	0.2	257	1.1	-	-	Dividing room for rent
เป็นเจ้าของบ้านบนที่ดินเช่าซื้อ	34	0.1	34	0.2	-	-	-	-	Own dwelling on hire-purchased land
อื่นๆ	41	0.1	-	-	41	0.2	-	-	Others

ตารางที่ 27 จำนวนและร้อยละของครัวเรือนในชุมชนผู้รายได้น้อยในเมือง จำแนกตามการใช้ส้วม ภาคตะวันออกเฉียงเหนือ และจังหวัด

Table 27 Number and percentage of households in poor communities by toilet facility, Northeastern region and Changwat

การใช้ส้วม	ภาคตะวันออกเฉียงเหนือ และจังหวัด Northeastern region and Changwat								
	ภาคตะวันออกเฉียงเหนือ		ขอนแก่น		นครราชสีมา		อุบลราชธานี		
	ครัวเรือน Households	%	ครัวเรือน Households	%	ครัวเรือน Households	%	ครัวเรือน Households	%	
ยอดรวม	45,823	100.0	16,011	100.0	24,154	100.0	5,658	100.0	Total
<b>ส้วมชักโครก</b>									<b>Flush</b>
ใช้เฉพาะครัวเรือนนี้	1,454	3.1	166	1.0	1,142	4.7	146	2.6	Use only this household
ใช้ร่วมกับครัวเรือนอื่น	137	0.3	45	0.3	66	0.3	25	0.4	Use share
<b>ส้วมซึม</b>									<b>Moulded bucket latrine</b>
ใช้เฉพาะครัวเรือนนี้	41,961	91.6	14,864	92.8	21,825	90.4	5,272	93.2	Use only this household
ใช้ร่วมกับครัวเรือนอื่น	1,458	3.2	796	5.0	512	2.1	150	2.7	Use share
<b>ส้วมชักโครกและส้วมซึม</b>									<b>Flush and moulded bucket latrine</b>
ใช้เฉพาะครัวเรือนนี้	682	1.5	95	0.6	553	2.3	35	0.6	Use only this household
ใช้ร่วมกับครัวเรือนอื่น	36	0.1	36	0.2	-	-	-	-	Use share
<b>ส้วมหลุม ถึง บ่อปลา ถ่ายลงแม่น้ำ</b>	4	*	-	-	-	-	4	0.1	Pits / waste disposed to river
<b>ไม่มีส้วม</b>	90	0.2	10	0.1	56	0.2	25	0.4	None

หมายเหตุ : \* น้อยกว่า 0.1

ตารางที่ 28 จำนวนและร้อยละของครัวเรือนในชุมชนผู้มีรายได้น้อยในเมือง จำแนกตามแหล่งที่มาของน้ำดื่ม และน้ำใช้ ภาคตะวันออกเฉียงเหนือ และจังหวัด

Table 28 Number and percentage of households in poor communities by major source of drinking water and water supply, Northeastern region and Changwat

แหล่งที่มาของน้ำดื่ม และน้ำใช้	ภาคตะวันออกเฉียงเหนือ และจังหวัด Northeastern region and Changwat						Source of drinking water and water supply
	ภาคตะวันออกเฉียงเหนือ		นครราชสีมา		อุบลราชธานี		
	Northeastern region	Khon Kaen	Nakhon Ratchasima	Ubon Ratchathani	Households	%	
น้ำดื่ม	45,823	16,011	24,154	5,658	100.0	100.0	Drinking water
น้ำดื่มบรรจุขวด	26,047	8,285	14,603	3,159	51.8	60.4	Bottled water
น้ำประปาต่อท่อเข้าบ้าน	6,527	2,849	2,163	1,515	17.8	9.0	Piped water inside household
น้ำบาดาลต่อท่อเข้าบ้าน	88	23	-	66	0.1	-	Underground water inside household
น้ำประปานอกบ้าน	84	33	-	51	0.2	-	Piped water outside household
น้ำบ่อหรือน้ำบาดาล	754	90	-	664	0.6	-	Public well/underground
น้ำจากแม่น้ำลำธาร หรือคลอง	1	-	-	1	*	-	River, canal, stream, waterfall
น้ำฝน	12,313	4,731	7,388	195	29.5	30.6	Rain water
อื่นๆ	8	-	-	8	-	-	Others
น้ำใช้	45,823	16,011	24,154	5,658	100.0	100.0	Water supply
น้ำดื่มบรรจุขวด	255	72	171	12	0.4	0.7	Bottled water
น้ำประปาต่อท่อเข้าบ้าน	41,353	14,026	23,051	4,276	87.6	95.4	Piped water inside household
น้ำบาดาลต่อท่อเข้าบ้าน	1,524	1,041	249	234	6.5	1.0	Underground water inside household
น้ำประปานอกบ้าน	372	144	134	94	0.9	0.6	Piped water outside household
น้ำบ่อหรือน้ำบาดาล	1,824	682	180	962	4.3	0.8	Public well/underground
น้ำจากแม่น้ำลำธาร หรือคลอง	60	-	-	60	-	-	River, canal, stream, waterfall
น้ำฝน	426	45	369	12	0.9	1.5	Rain water
อื่นๆ	8	-	-	8	*	-	Others

หมายเหตุ : \* น้อยกว่า 0.1

ตารางที่ 29 จำนวนและร้อยละของครัวเรือนในชุมชนผู้มีรายได้น้อยในเมือง จำแนกตามวิธีการกำจัดขยะ และท่อ/ทางระบายน้ำทั้ง ภาคตะวันออกเฉียงเหนือ และจังหวัด

Table 29 Number and percentage of households in poor communities by rubbish elimination and piped/drain away water in household, Northeastern region and Changwat

วิธีการกำจัดขยะ และท่อ/ทางระบายน้ำทั้ง	ภาคตะวันออกเฉียงเหนือ และจังหวัด Northeastern region and Changwat											
	ภาคตะวันออกเฉียงเหนือ			ขอนแก่น			นครราชสีมา			อุบลราชธานี		
	ครัวเรือน	%	Households	ครัวเรือน	%	Households	ครัวเรือน	%	Households	ครัวเรือน	%	Households
<b>วิธีการกำจัดขยะ</b>	<b>45,823</b>	<b>100.0</b>	<b>16,011</b>	<b>100.0</b>	<b>24,154</b>	<b>100.0</b>	<b>5,658</b>	<b>100.0</b>	<b>5,658</b>	<b>100.0</b>	<b>5,658</b>	<b>100.0</b>
เก็บรวบรวมให้พนักงานนำไปทิ้ง	43,172	94.2	14,934	93.3	23,334	96.6	4,904	86.7	4,904	86.7	4,904	86.7
เผา	1,982	4.3	873	5.5	446	1.9	664	11.7	664	11.7	664	11.7
ฝังกลบ	-	-	-	-	-	-	-	-	-	-	-	-
นำไปเลี้ยงสัตว์	19	*	-	-	19	0.1	-	-	-	-	-	-
ทำปุ๋ยหมัก	-	-	-	-	-	-	-	-	-	-	-	-
ทิ้งลงแม่น้ำ ลำคลอง	-	-	-	-	-	-	-	-	-	-	-	-
ทิ้งตามที่ว่างที่สาธารณะ	441	1.0	53	0.3	298	1.2	90	1.6	90	1.6	90	1.6
อื่นๆ	208	0.5	151	0.9	58	0.2	-	-	-	-	-	-
<b>ท่อ/ทางระบายน้ำทั้ง</b>	<b>45,823</b>	<b>100.0</b>	<b>16,011</b>	<b>100.0</b>	<b>24,154</b>	<b>100.0</b>	<b>5,658</b>	<b>100.0</b>	<b>5,658</b>	<b>100.0</b>	<b>5,658</b>	<b>100.0</b>
มีใช้ได้	32,903	71.8	11,661	72.8	18,231	75.5	3,011	53.2	3,011	53.2	3,011	53.2
มีใช้ไม่ได้ (ชำรุด มีน้ำทั้ง)	1,736	3.8	281	1.8	1,210	5.0	245	4.3	245	4.3	245	4.3
ไม่มี (ทิ้งลงพื้น)	11,184	24.4	4,070	25.4	4,713	19.5	2,401	42.5	2,401	42.5	2,401	42.5

หมายเหตุ : \* น้อยกว่า 0.1

ตารางที่ 30 จำนวนครัวเรือนในชุมชนผู้มีรายได้น้อยในเมือง จำนวนและประเภทเครื่องใช้ในชีวิตประจำวันภาคตะวันออกเฉียงเหนือ

Table 30 Number of households in poor communities by having, numbers and type of durable household appliances, Northeastern region

ประเภทของ เครื่องใช้ในชีวิตประจำวัน	รวม Total		จำนวนเครื่องใช้ในชีวิตประจำวัน								Type of durable household appliances	
	ไม่มี None	มี With durable	1	2	3	4	5	6	7	8 ขึ้นไป and over		
			Total									
เตียงนอน	22,149	23,674	15,598	5,583	1,783	532	147	30	-	-	-	Bed
เตาแก๊ส	11,688	34,135	33,613	523	-	-	-	-	-	-	-	Gas cooking stove
เตาไฟฟ้า	42,494	3,329	3,179	131	-	14	6	-	-	-	-	Electric cooking stove
เตาอบไมโครเวฟ	42,137	3,686	3,571	115	-	-	-	-	-	-	-	Microwave
กระติกต้มน้ำไฟฟ้า	15,905	29,918	29,511	346	31	31	-	-	-	-	-	Electric kettle
ตู้เย็น	6,529	39,295	37,771	1,296	142	85	-	-	-	-	-	Refrigerator
เตารีดไฟฟ้า	7,859	37,965	37,081	774	104	6	-	-	-	-	-	Electric iron
หม้อหุงต้ม/กระทะไฟฟ้า	4,467	41,356	36,160	4,756	419	21	-	-	-	-	-	Electric cooking pot
พัดลม	834	44,989	12,336	15,644	10,858	3,785	1,486	613	184	84	84	Fan
จักรเย็บผ้า	40,930	4,894	4,096	456	211	95	6	-	-	30	30	Sewing machine
วิทยุ/เทป	16,881	28,942	27,818	947	143	9	-	25	-	-	-	Radio/Tape
โทรทัศน์	2,019	43,804	36,964	5,222	1,173	374	40	-	31	-	-	Television
เครื่องเล่น VCD/CD/DVD	13,904	31,919	30,164	1,632	123	-	-	-	-	-	-	Vedio/CD player
เครื่องซักผ้า	26,876	18,947	18,764	152	-	32	-	-	-	-	-	Washing machine
เครื่องดูดฝุ่น	43,732	2,091	2,013	78	-	-	-	-	-	-	-	Vacuum cleaner
เครื่องปรับอากาศ	43,250	2,573	2,204	369	-	-	-	-	-	-	-	Air conditioner

ตารางที่ 30 จำนวนครัวเรือนในชุมชนผู้มีรายได้น้อยในเมือง จำนวนและประเภทเครื่องใช้ในครัวเรือน ภาคตะวันออกเฉียงเหนือ (ต่อ)

Table 30 Number of households in poor communities by having, numbers and type of durable household appliances, Northeastern region (Cont'd)

ประเภทของ เครื่องใช้ในครัวเรือน	รวม Total		จำนวนเครื่องใช้ในครัวเรือน Number of durable household appliances								Type of durable household appliances	
	ไม่มี None	มี With durable	1	2	3	4	5	6	7	8 ขึ้นไป and over		
เครื่องทำน้ำร้อน/น้ำอุ่นในตั้งน้ำ	42,269	3,554	3,405	149	-	-	-	-	-	-	-	Bathroom water heater
คอมพิวเตอร์	40,129	5,694	5,426	239	-	28	-	-	-	-	-	Computer
โทรศัพท์ (รวมเครื่องต่อพ่วง PCT)	34,069	11,754	11,605	150	-	-	-	-	-	-	-	Telephone
โทรศัพท์เคลื่อนที่	14,217	31,606	20,556	7,631	2,684	545	102	39	45	6	-	Mobile phone
โทรสาร	45,534	290	206	84	-	-	-	-	-	-	-	Fax
รถยนต์ส่วนบุคคล	43,547	2,276	2,099	178	-	-	-	-	-	-	-	Car
รถบรรทุกเล็ก/รถปิคอัพ/รถตู้	38,609	7,215	6,868	347	-	-	-	-	-	-	-	Small truck, Pickup/van
รถไถเดิน และรถอื่นๆ ประเภทเดียวกัน	45,309	514	426	86	1	-	-	-	-	-	-	Small farm truck and similar
เรือยนต์	45,706	117	51	66	-	-	-	-	-	-	-	Motorboat
รถจักรยานยนต์	10,571	35,252	26,553	7,198	1,231	241	30	-	-	-	-	Motorcycle
รถจักรยาน	23,669	22,154	18,896	2,605	649	4	-	-	-	-	-	Bicycle



ตารางที่ 30.1 จำนวนครัวเรือนในชุมชนผู้มีรายได้น้อยในเมือง จำนวนตามการมี จำนวนและประเภทเครื่องใช้ในชีวิตประจำวัน จังหวัดขอนแก่น

Table 30.1 Number of households in poor communities by having, numbers and type of durable household appliances, Khon Kaen

ประเภทของเครื่องใช้ในชีวิตประจำวัน	รวม Total		จำนวนเครื่องใช้ในชีวิตประจำวัน Number of durable household appliances								Type of durable household appliances	
	ไม่มี None	มี With durable	1	2	3	4	5	6	7	8 ขึ้นไป and over		
<b>ยอดรวม</b>												<b>Total</b>
เตียงนอน	8,544	7,467	4,639	2,135	547	130	16	-	-	-	-	Bed
เตาแก๊ส	5,660	10,351	10,129	222	-	-	-	-	-	-	-	Gas cooking stove
เตาไฟฟ้า	15,734	277	182	95	-	-	-	-	-	-	-	Electric cooking stove
เตาอบไมโครเวฟ	15,157	854	789	65	-	-	-	-	-	-	-	Microwave
กระติกต้มน้ำไฟฟ้า	6,850	9,161	9,135	26	-	-	-	-	-	-	-	Electric kettle
ตู้เย็น	2,519	13,492	13,160	332	-	-	-	-	-	-	-	Refrigerator
เตารีดไฟฟ้า	3,615	12,396	12,242	133	21	-	-	-	-	-	-	Electric iron
หม้อหุงต้ม/กะทะไฟฟ้า	2,363	13,648	10,746	2,681	203	17	-	-	-	-	-	Electric cooking pot
พัดลม	387	15,624	3,455	6,045	3,995	1,420	532	146	-	30	-	Fan
จักรเย็บผ้า	14,855	1,156	863	186	66	41	-	-	-	-	-	Sewing machine
วิทยุ/เทป	6,033	9,978	9,744	234	-	-	-	-	-	-	-	Radio/Tape
โทรทัศน์	750	15,262	13,644	1,419	180	19	-	-	-	-	-	Television
เครื่องเล่น VCD/CD/DVD	5,767	10,244	9,903	341	-	-	-	-	-	-	-	Vedio/OD player
เครื่องซักผ้า	10,131	5,880	5,838	42	-	-	-	-	-	-	-	Washing machine
เครื่องดูดฝุ่น	15,675	336	290	46	-	-	-	-	-	-	-	Vacuum cleaner
เครื่องปรับอากาศ	15,479	532	399	133	-	-	-	-	-	-	-	Air conditioner



ตารางที่ 30.2 จำนวนครัวเรือนในชุมชนผู้มีรายได้น้อยในเมือง จำแนกตามการมี จำนวนและประเภทเครื่องใช้ในครัวเรือน จังหวัดนครราชสีมา

Table 30.2 Number of households in poor communities by having, numbers and type of durable household appliances, Nakhon Ratchasima

ประเภทของ เครื่องใช้ครัวเรือน	รวม Total		จำนวนเครื่องใช้ครัวเรือน								Type of durable household appliances
	ไม่มี None	มี With durable	1	2	3	4	5	6	7	8 ขึ้นไป and over	
			Total								
เตียงนอน	10,073	14,081	9,662	2,917	1,034	345	93	30	-	-	Bed
เตาแก๊ส	3,709	20,445	20,180	264	-	-	-	-	-	-	Gas cooking stove
เตาไฟฟ้า	21,393	2,761	2,726	21	-	14	-	-	-	-	Electric cooking stove
เตาอบไมโครเวฟ	21,595	2,559	2,528	31	-	-	-	-	-	-	Microwave
กระติกต้มน้ำไฟฟ้า	6,692	17,462	17,125	276	31	31	-	-	-	-	Electric kettle
ตู้เย็น	3,066	21,088	20,128	754	120	85	-	-	-	-	Refrigerator
เตารีดไฟฟ้า	2,891	21,264	20,648	536	79	-	-	-	-	-	Electric iron
หม้อหุงต้ม/กระทะไฟฟ้า	1,093	23,061	21,161	1,702	198	-	-	-	-	-	Electric cooking pot
พัดลม	344	23,810	7,563	7,747	5,301	1,872	754	383	169	22	Fan
จักรเย็บผ้า	21,043	3,111	2,731	156	145	51	-	-	-	30	Sewing machine
วิทยุ/เทป	8,615	15,539	14,853	531	130	-	-	25	-	-	Radio/Tape
โทรทัศน์	950	23,204	19,085	2,986	796	274	32	-	31	-	Television
เครื่องเล่น VCD/CD/DVD	6,411	17,743	16,724	900	119	-	-	-	-	-	Vedio/CD player
เครื่องซักผ้า	13,288	10,866	10,740	94	-	32	-	-	-	-	Washing machine
เครื่องดูดฝุ่น	22,523	1,631	1,619	12	-	-	-	-	-	-	Vacuum cleaner
เครื่องปรับอากาศ	22,368	1,787	1,605	181	-	-	-	-	-	-	Air conditioner



ตารางที่ 30.3 จำนวนครัวเรือนในชุมชนผู้มีรายได้น้อยในเมือง จำนวนและประเภทเครื่องใช้ในชีวิตประจำวัน จังหวัดอุบลราชธานี

Table 30.3 Number of households in poor communities by having, numbers and type of durable household appliances, Ubon Ratchathani

ประเภทของ เครื่องใช้ในชีวิตประจำวัน	รวม Total		จำนวนเครื่องใช้ในชีวิตประจำวัน Number of durable household appliances								Type of durable household appliances	
	ไม่มี None	มี With durable	1	2	3	4	5	6	7	8 ขึ้นไป and over		
			Total									
เตียงนอน	3,533	2,125	1,298	530	202	57	38	-	-	-	-	Bed
เตาแก๊ส	2,319	3,339	3,303	36	-	-	-	-	-	-	-	Gas cooking stove
เตาไฟฟ้า	5,367	291	270	16	-	-	6	-	-	-	-	Electric cooking stove
เตาอบไมโครเวฟ	5,386	272	253	19	-	-	-	-	-	-	-	Microwave
กระติกต้มน้ำไฟฟ้า	2,362	3,296	3,252	43	-	-	-	-	-	-	-	Electric kettle
ตู้เย็น	943	4,715	4,483	210	22	-	-	-	-	-	-	Refrigerator
เตารีดไฟฟ้า	1,353	4,305	4,191	104	4	6	-	-	-	-	-	Electric iron
หม้อหุงต้ม/กะทะไฟฟ้า	1,011	4,647	4,253	373	18	4	-	-	-	-	-	Electric cooking pot
พัดลม	103	5,555	1,317	1,852	1,562	492	200	84	15	33	-	Fan
จักรเย็บผ้า	5,031	627	502	115	-	4	6	-	-	-	-	Sewing machine
วิทยุ/เทป	2,233	3,425	3,221	181	13	9	-	-	-	-	-	Radio/Tape
โทรทัศน์	319	5,339	4,235	817	197	82	8	-	-	-	-	Television
เครื่องเล่น VCD/CD/DVD	1,726	3,932	3,537	391	4	-	-	-	-	-	-	Vidio/CD player
เครื่องซักผ้า	3,457	2,201	2,186	15	-	-	-	-	-	-	-	Washing machine
เครื่องดูดฝุ่น	5,533	125	104	20	-	-	-	-	-	-	-	Vacuum cleaner
เครื่องปรับอากาศ	5,404	254	200	54	-	-	-	-	-	-	-	Air conditioner

ตารางที่ 30.3 จำนวนครัวเรือนในชุมชนผู้มีรายได้น้อยในเมือง จำนวนตามการมี จำนวนและประเภทเครื่องใช้ในครัวเรือน จังหวัดอุบลราชธานี (ต่อ)

Table 30.3 Number of households in poor communities by having, numbers and type of durable household appliances, Ubon Ratchathani (Cont'd)

ประเภทของ เครื่องใช้ในครัวเรือน	รวม Total		จำนวนเครื่องใช้ในครัวเรือน Number of durable household appliances								Type of durable household appliances	
	ไม่มี None	มี With durable	1	2	3	4	5	6	7	8 ขึ้นไป and over		
เครื่องทำน้ำร้อน/น้ำอุ่นในห้องน้ำ	5,338	320	295	25	-	-	-	-	-	-	-	Bathroom water heater
คอมพิวเตอร์	5,244	414	389	25	-	-	-	-	-	-	-	Computer
โทรศัพท์ (รวมเครื่องต่อพ่วง PCT)	4,704	954	914	40	-	-	-	-	-	-	-	Telephone
โทรศัพท์เคลื่อนที่	2,024	3,634	2,462	751	282	66	8	60	8	-	6	Mobile phone
โทรสาร	5,636	22	1	20	-	-	-	-	-	-	-	Fax
รถยนต์ส่วนบุคคล	5,395	263	231	32	-	-	-	-	-	-	-	Car
รถบรรทุกเล็ก/รถปิคอัพ/รถตู้	5,038	620	558	62	-	-	-	-	-	-	-	Small truck, Pickup/van
รถไถ่น และรถอื่น ๆ ประเภทเดียวกัน	5,599	59	38	20	1	-	-	-	-	-	-	Small farm truck and similar
เรือยนต์	5,593	65	44	20	-	-	-	-	-	-	-	Motorboat
รถจักรยานยนต์	1,171	4,487	3,168	976	265	77	-	-	-	-	-	Motorcycle
รถจักรยาน	3,000	2,658	2,115	475	65	4	-	-	-	-	-	Bicycle

ตารางที่ 31 จำนวนและร้อยละของครัวเรือนในชุมชนผู้มีรายได้น้อยในเมือง จำแนกตามเชื้อเพลิงที่ใช้ในการประกอบอาหาร ภาคตะวันออกเฉียงเหนือ และจังหวัด

Table 31 Number and percentage of households in poor communities by cooking fuel, Northeastern region and Changwat

เชื้อเพลิงที่ใช้ ในการประกอบอาหาร	ภาคตะวันออกเฉียงเหนือ และจังหวัด Northeastern region and Changwat								
	ภาคตะวันออกเฉียงเหนือ		ขอนแก่น		นครราชสีมา		อุบลราชธานี		
	ครัวเรือน Households	%	ครัวเรือน Households	%	ครัวเรือน Households	%	ครัวเรือน Households	%	
ยอดรวม	45,823	100.0	16,011	100.0	24,154	100.0	5,658	100.0	Total
ไม่มีการหุงต้ม	1,759	3.8	692	4.3	914	3.8	153	2.7	Not cooking
ถ่าน	8,730	19.1	3,831	23.9	1,542	6.4	3,357	59.3	Charcoal
ไม้/ฟืน	5,512	12.0	3,635	22.7	1,492	6.2	385	6.8	Wood
น้ำมันก๊าด	884	1.9	27	0.2	852	3.5	5	0.1	Kerosene
แก๊ส	27,447	59.9	7,448	46.5	18,286	75.7	1,713	30.3	Gas
ไฟฟ้า	1,405	3.1	355	2.2	1,005	4.1	45	0.8	Electricity
อื่นๆ	86	0.2	22	0.2	64	0.3	-	-	Others

ตารางที่ 32 จำนวนครัวเรือนในชุมชนผู้มีรายได้น้อยในเมือง จำแนกตามค่าใช้จ่ายในการเช่าบ้าน / ที่ดิน ต่อเดือน และสถานภาพการครอบครองที่อยู่อาศัย ภาคตะวันออกเฉียงเหนือ

Table 32 Number of households in poor communities by monthly expenditure on rent house / land and tenure of living quarter, Northeastern region

ค่าใช้จ่ายในการเช่าบ้าน/ ที่ดินต่อเดือน (บาท)	รวม Total	สถานภาพการครอบครองที่อยู่อาศัย Tenure of living quarter							Monthly expenditure on rent house/land (baht)
		เป็นเจ้าของบ้าน แต่เช่าที่ดิน Own dwelling but rental land	บ้านเช่า House rent	ห้องเช่า Renter (a shop house or a row house)	ห้องแบ่งเช่า Dividing room for rent	เป็นเจ้าของบ้าน บนที่ดินเช่าซื้อ Own dwelling on hire purchased land	อื่นๆ Others	Total	
ยอดรวม	11,213	1,744	3,365	5,747	281	34	41		
น้อยกว่า 20	-	-	-	-	-	-	-	Less than 20	
20 - 300	1,785	1,554	101	108	23	-	-	20 - 300	
301 - 600	1,026	70	533	321	102	-	-	301 - 600	
601 - 1,000	1,916	34	614	1,208	61	-	-	601 - 1,000	
1,001 - 1,500	2,911	62	872	1,887	74	16	-	1,001 - 1,500	
1,501 - 2,000	1,733	-	787	924	21	-	-	1,501 - 2,000	
2,001 - 2,500	602	-	142	460	-	-	-	2,001 - 2,500	
2,501 - 3,000	480	-	149	331	-	-	-	2,501 - 3,000	
3,001 - 3,500	229	25	40	163	-	-	-	3,001 - 3,500	
3,501 - 4,000	178	-	25	153	-	-	-	3,501 - 4,000	
4,001 - 4,500	-	-	-	-	-	-	-	4,001 - 4,500	
4,501 - 5,000	40	-	8	32	-	-	-	4,501 - 5,000	
5,001 - 6,000	-	-	-	-	-	-	-	5,001 - 6,000	
6,001 - 7,000	18	-	-	18	-	-	-	6,001 - 7,000	
7,001 - 99,998	114	-	50	64	-	-	-	7,001 - 99,998	
ไม่ทราบ	179	-	42	77	-	18	41	Unknown	



ตารางที่ 32.1 จำนวนครัวเรือนในชุมชนผู้มีรายได้น้อยในเมือง จำแนกตามค่าใช้จ่ายในการเช่าบ้าน / ที่ดิน ต่อเดือน และสถานภาพการครอบครองที่อยู่อาศัย จังหวัดขอนแก่น

Table 32.1 Number of households in poor communities by monthly expenditure on rent house / land and tenure of living quarter, Northeastern region

ค่าใช้จ่ายในการเช่าบ้าน/ ที่ดินต่อเดือน (บาท)	รวม	สถานภาพการครอบครองที่อยู่อาศัย Tenure of living quarter							Monthly expenditure on rent house/land (baht)
		เป็นเจ้าของบ้าน แต่เช่าที่ดิน	บ้านเช่า	ห้องเช่า	ห้องแบ่งเช่า	เป็นเจ้าของบ้าน บนที่ดินเช่าซื้อ	อื่นๆ		
		Own dwelling but rental land	House rent	Renter (a shop house or a row house)	Dividing room for rent	Own dwelling on hire purchased land	Others		
<b>ยอดรวม</b>	2,954	492	1,246	1,158	24	34	-	<b>Total</b>	
น้อยกว่า 20	-	-	-	-	-	-	-	Less than 20	
20 - 300	539	392	101	45	-	-	-	20 - 300	
301 - 600	212	23	141	35	13	-	-	301 - 600	
601 - 1,000	573	-	253	320	-	-	-	601 - 1,000	
1,001 - 1,500	744	51	249	417	11	16	-	1,001 - 1,500	
1,501 - 2,000	575	-	359	216	-	-	-	1,501 - 2,000	
2,001 - 2,500	85	-	65	20	-	-	-	2,001 - 2,500	
2,501 - 3,000	54	-	26	28	-	-	-	2,501 - 3,000	
3,001 - 3,500	56	25	10	21	-	-	-	3,001 - 3,500	
3,501 - 4,000	45	-	25	20	-	-	-	3,501 - 4,000	
4,001 - 4,500	-	-	-	-	-	-	-	4,001 - 4,500	
4,501 - 5,000	-	-	-	-	-	-	-	4,501 - 5,000	
5,001 - 6,000	-	-	-	-	-	-	-	5,001 - 6,000	
6,001 - 7,000	-	-	-	-	-	-	-	6,001 - 7,000	
7,001 - 99,998	-	-	-	-	-	-	-	7,001 - 99,998	
ไม่ทราบ	71	-	17	36	-	18	-	Unknown	

ตารางที่ 32.2 จำนวนครัวเรือนในชุมชนผู้มีรายได้น้อยในเมือง จำแนกตามค่าใช้จ่ายในการเช่าบ้าน / ที่ดิน ต่อเดือน และสถานภาพการครอบครองที่อยู่อาศัย จังหวัดนครราชสีมา

Table 32.2 Number of households in poor communities by monthly expenditure on rent house / land and tenure of living quarter, Northeastern region

ค่าใช้จ่ายในการเช่าบ้าน/ ที่ดินต่อเดือน (บาท)	สถานภาพการครอบครองที่อยู่อาศัย Tenure of living quarter							Monthly expenditure on rent house/land (baht)
	รวม Total	เป็นเจ้าของบ้าน Own dwelling but rental land	บ้านเช่า House rent	ห้องเช่า Renter (a shop house or a row house)	ห้องแบ่งเช่า Dividing room for rent	เป็นเจ้าของบ้าน Own dwelling on hire purchased land	อื่นๆ Others	
<b>ยอดรวม</b>	<b>7,428</b>	<b>874</b>	<b>1,950</b>	<b>4,306</b>	<b>257</b>	<b>-</b>	<b>41</b>	<b>Total</b>
น้อยกว่า 20	-	-	-	-	-	-	-	Less than 20
20 - 300	893	808	-	63	23	-	-	20 - 300
301 - 600	715	29	357	240	89	-	-	301 - 600
601 - 1,000	1,217	27	308	821	61	-	-	601 - 1,000
1,001 - 1,500	1,939	10	553	1,313	63	-	-	1,001 - 1,500
1,501 - 2,000	1,149	-	428	699	21	-	-	1,501 - 2,000
2,001 - 2,500	513	-	77	436	-	-	-	2,001 - 2,500
2,501 - 3,000	416	-	113	303	-	-	-	2,501 - 3,000
3,001 - 3,500	173	-	31	142	-	-	-	3,001 - 3,500
3,501 - 4,000	133	-	-	133	-	-	-	3,501 - 4,000
4,001 - 4,500	-	-	-	-	-	-	-	4,001 - 4,500
4,501 - 5,000	40	-	8	32	-	-	-	4,501 - 5,000
5,001 - 6,000	-	-	-	-	-	-	-	5,001 - 6,000
6,001 - 7,000	18	-	-	18	-	-	-	6,001 - 7,000
7,001 - 99,998	114	-	50	64	-	-	-	7,001 - 99,998
ไม่ทราบ	108	-	25	42	-	-	41	Unknown



ตารางที่ 33 จำนวนครัวเรือนในชุมชนผู้มีรายได้น้อยในเมือง จำนวนตามรายได้สุทธิของครัวเรือนต่อเดือน การเป็นหนี้ และจำนวนเงินที่เป็นหนี้ ภาคตะวันออกเฉียงเหนือ

Table 33 Number of households in poor communities by net income of household per month, debt of household and number of debt, Northeastern region

การเป็นหนี้ และจำนวนเงินที่เป็นหนี้ (บาท)	รวม	รายได้สุทธิของครัวเรือนต่อเดือน (บาท) Net income of household per month (baht)										Debt of household and number of debt (baht)		
		น้อยกว่า 1,000		1,000 - 3,000	3,001 - 5,000	5,001 - 8,000	8,001 - 10,000	10,001 ขึ้นไป and over	อื่นๆ	ไม่ทราบ		Total	None debt	Have debt
		Less than	3,000	5,000	8,000	10,000	and over	Others	Unknown	Unknown				
ยอดรวม	45,823	901	5,410	8,975	11,774	5,975	11,752	145	893	Total				
ไม่มีหนี้	19,573	817	3,300	3,806	4,804	2,540	4,024	71	213	None debt				
มีหนี้	26,250	84	2,110	5,169	6,970	3,435	7,728	74	680	Have debt				
น้อยกว่า 5,000	1,648	38	325	416	350	135	312	-	72	Less than 5,000				
5,000 - 10,000	4,876	26	588	1,292	1,568	483	835	-	85	5,000 - 10,000				
10,001 - 30,000	8,104	-	680	1,578	2,559	1,024	2,057	-	207	10,001 - 30,000				
30,001 - 50,000	3,693	18	180	831	1,124	559	896	25	60	30,001 - 50,000				
50,001 - 70,000	1,299	-	134	271	201	280	370	-	44	50,001 - 70,000				
70,001 - 90,000	622	-	55	113	166	105	179	-	4	70,001 - 90,000				
90,001 - 100,000	1,235	3	48	160	336	360	272	-	56	90,001 - 100,000				
100,001 - 200,000	1,849	-	67	272	387	198	846	-	79	100,001 - 200,000				
200,001 - 300,000	1,000	-	12	125	121	145	548	22	27	200,001 - 300,000				
300,001 - 400,000	558	-	-	69	56	36	397	-	-	300,001 - 400,000				
400,001 - 500,000	358	-	-	7	51	47	253	-	-	400,001 - 500,000				
500,001 ขึ้นไป	804	-	-	19	22	44	660	27	32	500,001 and over				
ไม่ทราบ	203	-	21	16	28	20	103	-	15	Unknown				

ตารางที่ 33.1 จำนวนครัวเรือนในชุมชนผู้มีรายได้น้อยในเมือง จำแนกตามรายได้สุทธิของครัวเรือนต่อเดือน การเป็นหนี้ และจำนวนเงินที่เป็หนี้ จังหวัดขอนแก่น

Table 33.1 Number of households in poor communities by net income of household per month, debt of household and number of debt, Khon Kaen

การเป็นหนี้ และจำนวนเงินที่เป็หนี้ (บาท)	รวม	รายได้สุทธิของครัวเรือนต่อเดือน (บาท) Net income of household per month (baht)										Total
		น้อยกว่า 1,000 Less than	1,000 - 3,000	3,001 - 5,000	5,001 - 8,000	8,001 - 10,000	10,001 ขึ้นไป and over	อื่นๆ Others	ไม่ทราบ	Unknown	Debt of household and number of debt (baht)	
ยอดรวม	16,011	269	1,849	2,959	4,499	2,117	3,870	74	374	374	Total	
ไม่มีหนี้	6,370	230	1,120	1,313	1,787	784	1,136	-	-	-	None debt	
มีหนี้	9,641	39	729	1,646	2,712	1,333	2,734	74	374	374	Have debt	
น้อยกว่า 5,000	648	-	77	182	142	76	156	-	15	15	Less than 5,000	
5,000 - 10,000	2,232	21	243	500	829	266	304	-	68	68	5,000 - 10,000	
10,001 - 30,000	2,669	-	189	407	973	296	704	-	101	101	10,001 - 30,000	
30,001 - 50,000	1,235	18	62	281	372	177	257	25	43	43	30,001 - 50,000	
50,001 - 70,000	487	-	42	83	75	97	146	-	44	44	50,001 - 70,000	
70,001 - 90,000	250	-	-	37	44	75	93	-	-	-	70,001 - 90,000	
90,001 - 100,000	329	-	48	25	112	92	53	-	-	-	90,001 - 100,000	
100,001 - 200,000	697	-	47	44	49	134	360	-	63	63	100,001 - 200,000	
200,001 - 300,000	356	-	-	39	52	70	146	22	27	27	200,001 - 300,000	
300,001 - 400,000	195	-	-	13	19	-	163	-	-	-	300,001 - 400,000	
400,001 - 500,000	104	-	-	-	22	-	82	-	-	-	400,001 - 500,000	
500,001 ขึ้นไป	367	-	-	19	21	30	270	27	-	-	500,001 and over	
ไม่ทราบ	72	-	21	16	-	20	-	-	15	15	Unknown	

ตารางที่ 33.2 จำนวนครัวเรือนในชุมชนผู้มีรายได้น้อยในเมือง จำแนกตามรายได้สุทธิของครัวเรือนต่อเดือน การเป็นหนี้ และจำนวนเงินที่เป็นหนี้ จังหวัดนครราชสีมา

Table 33.2 Number of households in poor communities by net income of household per month, debt of household and number of debt, Nakhon Ratchasima

การเป็นหนี้ และจำนวนเงินที่เป็นหนี้ (บาท)	รวม	รายได้สุทธิของครัวเรือนต่อเดือน (บาท) Net income of household per month (baht)										Debt of household and number of debt (baht)
		น้อยกว่า 1,000 Less than	1,000 - 3,000	3,001 - 5,000	5,001 - 8,000	8,001 - 10,000	10,001 ขึ้นไป and over	อื่นๆ Others	ไม่ทราบ	Total		
ยอดรวม	24,154	521	2,938	4,945	6,035	2,834	6,330	71	481	Total		
ไม่มีหนี้	10,777	491	1,824	2,061	2,460	1,300	2,357	71	213	None debt		
มีหนี้	13,377	30	1,114	2,884	3,575	1,534	3,973	-	268	Have debt		
น้อยกว่า 5,000	772	30	192	157	177	55	113	-	47	Less than 5,000		
5,000 - 10,000	1,897	-	247	659	580	103	308	-	-	5,000 - 10,000		
10,001 - 30,000	4,344	-	406	939	1,306	508	1,085	-	101	10,001 - 30,000		
30,001 - 50,000	2,078	-	111	470	687	316	478	-	17	30,001 - 50,000		
50,001 - 70,000	673	-	85	143	74	173	198	-	-	50,001 - 70,000		
70,001 - 90,000	303	-	55	60	112	20	55	-	-	70,001 - 90,000		
90,001 - 100,000	730	-	-	135	210	165	164	-	56	90,001 - 100,000		
100,001 - 200,000	1,040	-	17	192	300	51	463	-	16	100,001 - 200,000		
200,001 - 300,000	511	-	-	81	48	65	317	-	-	200,001 - 300,000		
300,001 - 400,000	280	-	-	41	33	21	185	-	-	300,001 - 400,000		
400,001 - 500,000	237	-	-	7	21	47	163	-	-	400,001 - 500,000		
500,001 ขึ้นไป	381	-	-	-	-	8	340	-	32	500,001 and over		
ไม่ทราบ	131	-	-	-	28	-	103	-	-	Unknown		

ตารางที่ 33.3 จำนวนครัวเรือนในชุมชนผู้มีรายได้น้อยในเมือง จำนวนตามรายได้สุทธิของครัวเรือนต่อเดือน การเป็นหนี้ และจำนวนเงินที่เป็นหนี้ จังหวัดอุบลราชธานี

Table 33.3 Number of households in poor communities by net income of household per month, debt of household and number of debt, Ubon Ratchathani

การเป็นหนี้ และจำนวนเงินที่เป็นหนี้ (บาท)	รวม	รายได้สุทธิของครัวเรือนต่อเดือน (บาท) Net income of household per month (baht)							Debt of household and number of debt (baht)		
		น้อยกว่า 1,000 Less than	1,000 - 3,000	3,001 - 5,000	5,001 - 8,000	8,001 - 10,000	10,001 ขึ้นไป and over	อื่นๆ Others	ไม่ทราบ	Unknown	
<b>ยอดรวม</b>											<b>Total</b>
	5,658	111	623	1,070	1,240	1,024	1,552	-	37		
<b>ไม่มีหนี้</b>	2,427	96	355	433	557	455	531	-	-		None debt
<b>มีหนี้</b>	3,231	15	268	637	683	569	1,021	-	37		Have debt
น้อยกว่า 5,000	228	7	56	76	31	4	42	-	11		Less than 5,000
5,000 - 10,000	748	5	98	132	159	114	223	-	17		5,000 - 10,000
10,001 - 30,000	1,091	-	86	232	280	219	269	-	5		10,001 - 30,000
30,001 - 50,000	379	-	8	80	65	66	161	-	-		30,001 - 50,000
50,001 - 70,000	139	-	6	45	52	10	26	-	-		50,001 - 70,000
70,001 - 90,000	68	-	-	15	10	9	31	-	4		70,001 - 90,000
90,001 - 100,000	175	3	-	-	15	103	55	-	-		90,001 - 100,000
100,001 - 200,000	113	-	3	36	38	13	23	-	-		100,001 - 200,000
200,001 - 300,000	133	-	12	5	21	10	85	-	-		200,001 - 300,000
300,001 - 400,000	83	-	-	15	4	15	49	-	-		300,001 - 400,000
400,001 - 500,000	17	-	-	-	9	-	8	-	-		400,001 - 500,000
500,001 ขึ้นไป	57	-	-	-	1	6	49	-	-		500,001 and over
ไม่ทราบ	-	-	-	-	-	-	-	-	-		Unknown

ตารางที่ 34 จำนวนและร้อยละของครัวเรือนในชุมชนผู้มีรายได้น้อยในเมือง จำแนกตามการเป็นหนี้ และวัตถุประสงค์ของการกู้ยืมหรือสาเหตุที่เป็นหนี้อันดับแรก  
ภาคตะวันออกเฉียงเหนือ และจังหวัด

Table 34 Number and percentage of households in poor communities by debt of household and objective/cause of debt first, Northeastern region and Changwat

การเป็นหนี้ และวัตถุประสงค์ของการกู้ยืม หรือสาเหตุที่เป็นหนี้อันดับแรก	ภาคตะวันออกเฉียงเหนือ และจังหวัด Northeastern region and Changwat				Total	Debt of household and objective/ cause of debt first
	ภาคตะวันออกเฉียงเหนือ Northeastern region	ขอนแก่น Khon Kaen	นครราชสีมา Nakhon Ratchasima	อุบลราชธานี Ubon Ratchathani		
	ครัวเรือน Households	ครัวเรือน Households	ครัวเรือน Households	ครัวเรือน Households		
	%	%	%	%		
ยอดรวม	45,823	16,011	24,154	5,658	100.0	100.0
ไม่มีหนี้	19,573	6,370	10,777	2,427	42.9	No debt
มีหนี้	26,250	9,641	13,377	3,231	57.1	Debt
วัตถุประสงค์ของการกู้ยืม						Objective of debt
ซื้อ/เช่าซื้อบ้านและ/หรือที่ดิน	2,589	855	1,598	136	4.2	For purchase / hire-purchase of house and land
ซื้อ/เช่าซื้อยานพาหนะ	4,441	2,443	1,279	718	22.2	For purchase / hire-purchase of vehicle
การศึกษา	1,599	300	1,240	60	1.8	For education
ใช้จ่ายอุปโภค-บริโภคในครัวเรือน	10,207	3,692	4,721	1,795	55.6	For household consumption
ใช้ในกิจการทำธุรกิจ (ที่ไม่ใช่การเกษตร)	4,933	1,287	3,254	392	12.1	For business operation (not for agriculture)
ใช้ในการทำเกษตร	1,905	857	971	76	2.4	For agricultural operation
การรักษา/การเจ็บป่วย	204	50	132	23	0.7	For caring the sickness / Medical treatment fee
อื่น ๆ	372	158	182	31	1.0	Others



ตารางที่ 35 จำนวนครัวเรือนในชุมชนผู้มีรายได้น้อยในเมืองที่มีหนี้สิน (เป็นเงินสด) จำแนกตามรายได้สุทธิของครัวเรือนต่อเดือน และแหล่งของหนี้สินที่กู้ยืม ภาคตะวันออกเฉียงเหนือ

Table 35 Number of households in poor communities and have debt (cash) by net income of household per month and source of loan, Northeastern region

แหล่งของหนี้สินที่กู้ยืม	รวม	รายได้สุทธิของครัวเรือนต่อเดือน (บาท) Net income of household per month (baht)							ไม่ทราบ	Source of loan
		น้อยกว่า 1,000	1,000 - 3,000	3,001 - 5,000	5,001 - 8,000	8,001 - 10,000	10,001 ขึ้นไป and over	อื่นๆ Others		
<b>ยอดรวม</b>	26,250	84	2,110	5,168	6,970	3,436	7,728	74	680	Total
แหล่งที่มาของหนี้สิน (ลำดับที่ 1)										Source of loan (The first)
บุคคลในครัวเรือน	298	-	11	67	53	-	138	-	29	Person inside the household
บุคคลอื่นนอกครัวเรือน	7,811	45	699	1,812	2,088	1,057	1,854	-	257	Person outside the household
ธนาคารอาคารสงเคราะห์/ ธนาคารออมสิน	2,042	-	49	281	361	240	1,091	-	21	Government housing bank / Saving bank
ธนาคารเพื่อการเกษตร และสหกรณ์การเกษตร	2,563	18	345	576	698	386	461	25	55	Bank for agriculture and agricultural co-operative
ธนาคารพาณิชย์	1,325	-	11	95	275	199	686	38	21	Commercial bank
ธุรกิจการเงินที่ไม่ใช่ ธนาคารพาณิชย์	3,882	-	288	762	1,069	571	1,043	-	150	Other financial institutions, Non financial bank
สหกรณ์ออมทรัพย์/ สวัสดิการของหน่วยงาน	1,587	-	50	184	275	84	927	11	55	Saving co-operatives / organization's welfare
กองทุนหมู่บ้าน/ชุมชนเมือง	5,967	21	620	1,251	1,909	861	1,232	-	74	Village fund scheme
อื่นๆ	775	-	39	141	242	38	297	-	18	Others

ตารางที่ 35.1 จำนวนครัวเรือนในชุมชนผู้มีรายได้น้อยในเมืองที่มีหนี้สิน (เป็นเงินสด) จำแนกตามรายได้สุทธิของครัวเรือนต่อเดือน และแหล่งของหนี้สินที่กู้ยืม จังหวัดขอนแก่น

Table 35.1 Number of households in poor communities and have debt (cash) by net income of household per month and source of loan, Khon Kaen

แหล่งของหนี้สินที่กู้ยืม	รวม	รายได้สุทธิของครัวเรือนต่อเดือน (บาท) Net income of household per month (baht)						ไม่ทราบ	Source of loan	
		น้อยกว่า 1,000	1,000 - 3,001	3,001 - 5,000	5,001 - 8,000	8,001 - 10,000	10,001 ขึ้นไป and over			อื่นๆ Others
<b>ยอดรวม</b>	9,641	39	729	1,646	2,711	1,333	2,735	74	374	Total
แหล่งที่มาของหนี้สิน (ลำดับที่ 1)										Source of loan (The first)
บุคคลในครัวเรือน	58	-	-	-	37	-	20	-	-	Person inside the household
บุคคลอื่นนอกครัวเรือน	2,587	-	135	593	746	376	613	-	124	Person outside the household
ธนาคารอาคารสงเคราะห์/ ธนาคารออมสิน	564	-	23	103	93	75	253	-	17	Government housing bank / Saving bank
ธนาคารเพื่อการเกษตร และสหกรณ์การเกษตร	548	18	135	60	121	73	96	25	21	Bank for agriculture and agricultural co-operative
ธนาคารพาณิชย์	448	-	11	25	34	74	244	38	21	Commercial bank
ธุรกิจการเงินที่ไม่ใช่ ธนาคารพาณิชย์	1,951	-	62	287	639	351	512	-	100	Other financial institutions, Non financial bank
สหกรณ์ออมทรัพย์/ สวัสดิการของหน่วยงาน	435	-	-	16	33	20	335	11	20	Saving co-operatives / organization's welfare
กองทุนหมู่บ้านชุมชนเมือง	2,700	21	364	558	924	325	436	-	71	Village fund scheme
อื่นๆ	351	-	-	5	83	38	225	-	-	Others

ตารางที่ 35.2 จำนวนครัวเรือนในชุมชนผู้มีรายได้น้อยในเมืองที่มีหนี้สิน (เป็นเงินสด) จำแนกตามรายได้สุทธิของครัวเรือนต่อเดือน และแหล่งของหนี้สินที่กู้ยืม จังหวัดนครราชสีมา

Table 35.2 Number of households in poor communities and have debt (cash) by net income of household per month and source of loan, Nakhon Ratchasima

แหล่งของหนี้สินที่กู้ยืม	รายได้สุทธิของครัวเรือนต่อเดือน (บาท) Net income of household per month (baht)										Source of loan
	รวม	น้อยกว่า 1,000	1,000 - 3,000	3,001 - 5,000	5,001 - 8,000	8,001 - 10,000	10,001 and over	อื่นๆ	ไม่ทราบ	Total	
<b>ยอดรวม</b>	13,377	30	1,114	2,885	3,575	1,534	3,972	-	268		Total
แหล่งที่มาของหนี้สิน (ลำดับที่ 1)											Source of loan (The first)
บุคคลในครัวเรือน	185	-	-	64	-	-	92	-	29		Person inside the household
บุคคลอื่นนอกครัวเรือน	3,930	30	414	936	1,011	499	938	-	103		Person outside the household
ธนาคารอาคารสงเคราะห์/ ธนาคารออมสิน	1,319	-	26	171	236	148	738	-	-		Government housing bank / Saving bank
ธนาคารเพื่อการเกษตร และสหกรณ์การเกษตร	1,926	-	209	516	563	262	342	-	33		Bank for agriculture and agricultural co-operative
ธนาคารพาณิชย์	800	-	-	45	238	104	413	-	-		Commercial bank
ธุรกิจการเงินที่ไม่ใช่ ธนาคารพาณิชย์	1,734	-	203	413	395	190	483	-	50		Other financial institutions, Non financial bank
สหกรณ์ออมทรัพย์/ สวัสดิการของหน่วยงาน	969	-	50	162	188	48	486	-	35		Saving co-operatives / organization's welfare
กองทุนหมู่บ้าน/ชุมชนเมือง	2,130	-	176	445	796	284	427	-	-		Village fund scheme
อื่นๆ	384	-	34	132	146	-	53	-	18		Others

ตารางที่ 35.3 จำนวนครัวเรือนในชุมชนผู้มีรายได้น้อยในเมืองที่มีหนี้สิน (เป็นเงินสด) จำแนกตามรายได้สุทธิของครัวเรือนต่อเดือน และแหล่งของหนี้สินที่กู้ยืม จังหวัดอุบลราชธานี

Table 35.3 Number of households in poor communities and have debt (cash) by net income of household per month and source of loan, Ubon Ratchathani

แหล่งของหนี้สินที่กู้ยืม	รายได้สุทธิของครัวเรือนต่อเดือน (บาท) Net income of household per month (baht)							ไม่ทราบ	Source of loan	
	รวม	น้อยกว่า 1,000	1,000 - 3,000	3,001 - 5,000	5,001 - 8,000	8,001 - 10,000	10,001 ขึ้นไป and over			อื่นๆ Others
<b>ยอดรวม</b>	3,231	15	268	637	684	569	1,021	-	37	Total
แหล่งที่มาของหนี้สิน (ลำดับที่ 1)										Source of loan (The first)
บุคคลในครัวเรือน	56	-	11	3	16	-	26	-	-	Person inside the household
บุคคลอื่นนอกครัวเรือน	1,294	15	150	283	331	182	303	-	30	Person outside the household
ธนาคารอาคารสงเคราะห์/ ธนาคารออมสิน	159	-	-	7	31	17	100	-	4	Government housing bank / Saving bank
ธนาคารเพื่อการเกษตร และสหกรณ์การเกษตร	88	-	-	-	14	52	23	-	-	Bank for agriculture and agricultural co-operative
ธนาคารพาณิชย์	77	-	-	25	2	20	29	-	-	Commercial bank
ธุรกิจการเงินที่ไม่ใช่ ธนาคารพาณิชย์	197	-	22	62	35	30	48	-	-	Other financial institutions, Non financial bank
สหกรณ์ออมทรัพย์/ สวัสดิการของหน่วยงาน	182	-	-	6	54	17	105	-	-	Saving co-operatives / organization's welfare
กองทุนหมู่บ้าน/ชุมชนเมือง	1,138	-	80	247	188	251	368	-	3	Village fund scheme
อื่นๆ	40	-	4	4	12	-	19	-	-	Others

ตารางที่ 36 จำนวนครัวเรือนในชุมชนผู้มีรายได้น้อยในเมือง จำนวนตามรายได้สุทธิของครัวเรือนต่อเดือน และประเภทของค่าใช้จ่ายต่อเดือน ภาคตะวันออกเฉียงเหนือ

Table 36 Number of households in poor communities by net income of household per month and the first type of monthly expenditure of household, Northeastern region

ประเภทของค่าใช้จ่ายต่อเดือน อันดับแรก	รวม Total	รายได้สุทธิของครัวเรือนต่อเดือน (บาท) Net income of household per month (baht)						The first type of monthly expenditure of household		
		น้อยกว่า 1,000 Less than	1000- 3,000	3001- 5,000	5001- 8,000	8001- 10,000	10,001- and over	อื่นๆ Others	ไม่ทราบ Unknown	
<b>ยอดรวม</b>	45,823	901	5,410	8,975	11,774	5,975	11,752	144	893	<b>Total</b>
ค่าเช่าบ้าน/เช่าที่	2,863	10	146	536	891	322	849	-	109	Rental of house / land
ค่าน้ำ-ค่าไฟ	4,142	197	465	1,265	994	533	646	20	21	Water / electricity supply
ค่าโทรศัพท์มือถือ	105	13	20	-	-	29	20	22	-	Telephone / mobile phone
ค่าใช้จ่ายประจำวัน (ไม่รวมค่าพาหนะ)	31,127	659	4,384	5,937	8,264	3,944	7,251	75	613	Daily expenditure (Exclude transportation)
ค่าพาหนะเดินทางไม่ทำงาน	510	-	32	20	111	149	188	-	10	Carrier to work
เงินทุน	566	-	35	123	201	124	82	-	-	Money of investment
จ่ายหนี้/เงินกู้	4,736	3	182	919	1,015	567	1,883	27	140	Pay a debt / loan
ค่าทอมดูก (แปดงเป็นต่อเดือน)	439	18	18	52	132	26	193	-	-	School fee (in monthly)
ผ่อนสิ่งของเครื่องใช้	1,092	-	75	90	139	269	520	-	-	To pay by installments of utensil
ค่ารักษาพยาบาล	93	-	52	-	10	-	31	-	-	Medical treatment fee
อื่นๆ	151	-	-	32	16	13	89	-	-	Others

ตารางที่ 36.1 จำนวนครัวเรือนในชุมชนผู้มีรายได้น้อยในเมือง จำแนกตามรายได้สุทธิของครัวเรือนต่อเดือน และประเภทของค่าใช้จ่ายต่อเดือนอันดับแรก จังหวัดขอนแก่น

Table 36.1 Number of households in poor communities by net income of household per month and the first type of monthly expenditure of household, Khon Kaen

ประเภทของค่าใช้จ่ายต่อเดือน อันดับแรก	รวม Total	รายได้สุทธิของครัวเรือนต่อเดือน (บาท) Net income of household per month (baht)							The first type of monthly expenditure of household	
		น้อยกว่า 1,000 Less than	1000- 3,000	3001- 5,000	5001- 8,000	8001- 10,000	10,001 ขึ้นไป and over	อื่นๆ Others	ไม่ทราบ Unknown	
<b>ยอดรวม</b>	16,011	269	1,849	2,959	4,499	2,117	3,870	74	374	<b>Total</b>
ค่าเช่าบ้าน/เช่าที่	655	-	48	73	185	133	168	-	49	Rental of house / land
ค่าน้ำ-ค่าไฟ	566	-	117	142	176	10	121	-	-	Water / electricity supply
ค่าโทรศัพท์มือถือ	56	13	-	-	-	-	20	22	-	Telephone / mobile phone
ค่าใช้จ่ายประจำวัน (ไม่รวมค่าพาหนะ)	11,061	238	1,428	2,151	3,439	1,344	2,214	25	222	Daily expenditure (Exclude transportation)
ค่าพาหนะเดินทางไปทำงาน	235	-	-	20	83	84	38	-	10	Carrier to work
เงินทุน	361	-	-	45	135	124	56	-	-	Money of investment
จ่ายหนี้/เงินกู้	2,079	-	144	430	412	204	768	27	94	Pay a debt / loan
ค่าเทอมลูก (แบ่งเป็นต่อเดือน)	184	18	18	28	9	20	91	-	-	School fee (in monthly)
ผ่อนสิ่งของเครื่องใช้	710	-	54	42	54	197	363	-	-	To pay by installments of utensil
ค่ารักษาพยาบาล	77	-	41	-	5	-	31	-	-	Medical treatment fee
อื่นๆ	27	-	-	27	-	-	-	-	-	Others

ตารางที่ 36.2 จำนวนครัวเรือนในชุมชนผู้มีรายได้น้อยในเมือง จำแนกตามรายได้สุทธิของครัวเรือนต่อเดือน และประเภทของค่าใช้จ่ายต่อเดือนอันดับแรก จังหวัดนครราชสีมา

Table 36.2 Number of households in poor communities by net income of household per month and the first type of monthly expenditure of household, Nakhon Ratchasima

ประเภทของค่าใช้จ่ายต่อเดือน อันดับแรก	รวม Total	รายได้สุทธิของครัวเรือนต่อเดือน (บาท) Net income of household per month (baht)							The first type of monthly expenditure of household	
		น้อยกว่า 1,000 Less than	1000- 3,000	3001- 5,000	5001- 8,000	8001- 10,000	10,001 ขึ้นไป and over	อื่นๆ Others		ไม่ทราบ Unknown
<b>ยอดรวม</b>	<b>24,154</b>	<b>521</b>	<b>2,938</b>	<b>4,945</b>	<b>6,035</b>	<b>2,834</b>	<b>6,330</b>	<b>71</b>	<b>481</b>	<b>Total</b>
ค่าเช่าบ้าน/เช่าที่	2,167	10	99	451	694	177	677	-	60	Rental of house / land
ค่าน้ำ-ค่าไฟ	3,359	184	329	1,061	744	484	520	20	18	Water / electricity supply
ค่าโทรศัพท์มือถือ	49	-	20	-	-	29	-	-	-	Telephone / mobile phone
ค่าใช้จ่ายประจำวัน (ไม่รวมค่าพาหนะ)	15,255	327	2,377	2,902	3,814	1,743	3,671	51	371	Daily expenditure (Exclude transportation)
ค่าพาหนะเดินทางไม่ทำงาน	275	-	32	-	28	65	150	-	-	Carrier to work
เงินทุน	190	-	35	63	66	-	26	-	-	Money of investment
จ่ายหนี้/เงินกู้	2,350	-	25	420	511	337	1,026	-	32	Pay a debt / loan
ค่าคอมมision (แปลงเป็นเดือน)	231	-	-	20	123	-	87	-	-	School fee (in monthly)
ผ่อนส่งสิ่งของเครื่องใช้	224	-	20	28	56	-	119	-	-	To pay by installments of utensil
ค่ารักษาพยาบาล	-	-	-	-	-	-	-	-	-	Medical treatment fee
อื่นๆ	54	-	-	-	-	-	54	-	-	Others

ตารางที่ 36.3 จำนวนครัวเรือนในชุมชนผู้มีรายได้น้อยในเมือง จำแนกตามรายได้สุทธิของครัวเรือนต่อเดือน และประเภทของค่าใช้จ่ายต่อเดือนอันดับแรก จังหวัดอุบลราชธานี

Table 36.3 Number of households in poor communities by net income of household per month and the first type of monthly expenditure of household, Ubon Ratchathani

ประเภทของค่าใช้จ่ายต่อเดือน อันดับแรก	รวม Total	รายได้สุทธิของครัวเรือนต่อเดือน (บาท) Net income of household per month (baht)							The first type of monthly expenditure of household		
		น้อยกว่า 1,000 Less than	1000- 3,000	3001- 5,000	5001- 8,000	8001- 10,000	10,001 ขึ้นไป and over	อื่นๆ Others	ไม่ทราบ Unknown		
<b>ยอดรวม</b>	5,658	111	623	1,070	1,240	1,024	1,552	-	37	<b>Total</b>	
ค่าเช่าบ้านเช่าที่	40	-	-	12	12	12	4	-	-	Rental of house / land	
ค่าน้ำ-ค่าไฟ	217	13	20	61	74	39	6	-	3	Water / electricity supply	
ค่าโทรศัพท์มือถือ	-	-	-	-	-	-	-	-	-	Telephone / mobile phone	
ค่าใช้จ่ายประจำวัน (ไม่รวมค่าพาหนะ)	4,811	95	579	884	1,011	857	1,365	-	19	Daily expenditure (Exclude transportation)	
ค่าพาหนะเดินทางไปทำงาน	-	-	-	-	-	-	-	-	-	Carrier to work	
เงินทุน	15	-	-	15	-	-	-	-	-	Money of investment	
จ่ายหนี้/เงินกู้	307	3	12	70	93	26	89	-	14	Pay a debt / loan	
ค่าคอมมision (แปลงเป็นต่อเดือน)	25	-	-	4	0	6	15	-	-	School fee (in monthly)	
ผ่อนส่งสิ่งของเครื่องใช้	159	-	1	19	30	71	38	-	-	To pay by installments of utensil	
ค่ารักษาพยาบาล	16	-	12	-	4	-	-	-	-	Medical treatment fee	
อื่นๆ	70	-	-	5	16	13	35	-	-	Others	



ตารางที่ 37 จำนวนและร้อยละของครัวเรือนในชุมชนผู้มีรายได้น้อยในเมืองที่ตอบข้อปัญหาสำคัญที่มีในชุมชน จำนวนตามจำนวนครัวเรือน ประเภทของปัญหา  
ภาคตะวันออกเฉียงเหนือ และจังหวัด

Table 37 Number and percentage of households in poor communities which response the importance problems in commune by households, type of problems,

Northeastern region and Changwat

จำนวนครัวเรือน และประเภทของปัญหา	ภาคตะวันออกเฉียงเหนือ และจังหวัด Northeastern region and Changwat				Households and type of problems
	ภาคตะวันออกเฉียงเหนือ Northeastern region	ขอนแก่น Khon Kaen	นครราชสีมา Nakhon Ratchasima	อุบลราชธานี Ubon Ratchathani	
	ครัวเรือน Households	ครัวเรือน Households	ครัวเรือน Households	ครัวเรือน Households	%
<b>จำนวนครัวเรือน</b>	45,823	16,011	24,154	5,658	Households
<b>ประเภทของปัญหา</b>					Type of problems
การถูกไล่ที่	2,656	830	934	892	To chase away
ที่อยู่อาศัยแออัดเสื่อมโทรม	8,928	3,357	4,154	1,416	The dwelling degenerate
ค่าเช่าบ้านที่เกินราคาแพง	5,232	1,366	3,452	414	High rental on land and house
ไม่มีทะเบียนบ้านทำให้ขาด สวัสดิการภาครัฐ	3,089	360	2,359	370	Census registration to be absent the welfare
ไฟฟ้า	2,807	760	1,225	822	Electric
น้ำประปา	5,287	1,363	3,462	463	Piped water drinking and supply
ทางระบายน้ำ	8,449	2,047	5,531	871	Drain away water
การจัดเก็บขยะ	4,316	923	3,006	387	Manage of garbage
อาชญากรรม	2,875	188	2,497	190	Crime
ยาเสพติด	3,569	694	2,507	368	Drug
โรคเอดส์	1,459	258	934	267	Aids
ไม่มีเงินทุนเพื่อการศึกษา	17,233	5,076	9,483	2,675	Lack of money for education
เด็กเล็กขาดผู้ดูแล	4,188	858	2,089	1,241	In need of child care
ความเจ็บป่วย	7,889	1,489	4,870	1,531	Sickness

ตารางที่ 37 จำนวนและร้อยละของครัวเรือนในชุมชนผู้มีรายได้น้อยในเมืองที่ตอบข้อปัญหาสำคัญที่มีในชุมชน จำแนกตามจำนวนครัวเรือน ประเภทของปัญหา  
ภาคตะวันออกเฉียงเหนือ และจังหวัด (ต่อ)

Table 37 Number and percentage of households in poor communities which response the importance problems in commune by households, type of problems, Northeastern region and Changwat (Cont'd)

จำนวนครัวเรือน และประเภทของปัญหา	ภาคตะวันออกเฉียงเหนือ และจังหวัด Northeastern region and Changwat								
	ภาคตะวันออกเฉียงเหนือ		ขอนแก่น		นครราชสีมา		อุบลราชธานี		
	ครัวเรือน	%	ครัวเรือน	%	ครัวเรือน	%	ครัวเรือน	%	
	Households		Households		Households		Households		
หนี้สิน	29,893	65.2	10,102	63.1	15,931	66.0	3,860	68.2	Debt
ไม่มีงานทำ	29,952	65.4	11,011	68.8	15,049	62.3	3,893	68.8	Unemployed
ไม่มีเงินทุนเพื่อประกอบอาชีพ	32,024	69.9	11,557	72.2	16,278	67.4	4,189	74.0	No money of investment
มลภาวะทางกลิ่น	6,119	13.4	1,338	8.4	3,415	14.1	1,366	24.1	Waste pollution
มลภาวะทางเสียง	6,149	13.4	1,875	11.7	3,035	12.6	1,239	21.9	Noise pollution
มลภาวะทางอากาศ	2,392	5.2	426	2.7	1,130	4.7	836	14.8	Air pollution
อื่นๆ	1,931	4.2	260	1.6	803	3.3	868	15.3	Others

ตารางที่ 38 จำนวนและร้อยละของครัวเรือนในชุมชนผู้มีรายได้น้อยในเมืองที่ตอบสัมภาษณ์ว่าในชุมชนที่อาศัยต้องการความช่วยเหลือ จำนวนตามจำนวนครัวเรือน  
 ความช่วยเหลือที่ต้องการ ภาคตะวันออกเฉียงเหนือ และจังหวัด

Table 38 Number and percentage of households in poor communities which response and require of assistance in commune by households, type of requirement, Northeastern region and Changwat

จำนวนครัวเรือน และความช่วยเหลือที่ต้องการ	ภาคตะวันออกเฉียงเหนือ และจังหวัด Northeastern region and Changwat				Households and type of requirement
	ภาคตะวันออกเฉียงเหนือ Northeastern region		นครราชสีมา Nakhon Ratchasima		
	ครัวเรือน Households	%	ครัวเรือน Households	%	
จำนวนครัวเรือน	45,823		24,154		Households
ความต้องการช่วยเหลือที่ต้องการ					Type of requirement
โครงการบ้านเช่าอ่าวบ้านฉาง	18,157	39.6	11,833	49.0	20.5
จัดที่ดินเพื่ออยู่อาศัย/ทำกิน	23,926	52.2	12,721	52.7	49.1
บ้านเช่าระยะยาว/ราคาถูก	11,609	25.3	8,245	34.1	17.6
จัดทำทะเบียนบ้านให้	4,032	8.8	3,030	12.5	7.0
ไฟฟ้า	2,368	5.2	664	2.8	14.9
น้ำประปา	3,843	8.4	2,057	8.5	9.4
มีศูนย์ชุมชน (ห้องสมุด/สนาม/ลานกีฬา)	19,048	41.6	9,842	40.7	44.1
มีสถานีอนามัยในชุมชน	15,648	34.1	8,633	35.7	42.6
จัดตั้งกองทุนเพื่อการศึกษา	26,088	56.9	14,115	58.4	61.6
จัดหาแหล่งเงินกู้ดอกเบี้ยต่ำ	32,999	72.0	17,692	73.2	60.6
จัดหาแหล่งเงินทุนเพื่อประกอบอาชีพ	35,635	77.8	18,649	77.2	77.4
หางานให้ทำ	31,016	67.7	14,808	61.3	73.1
อื่นๆ	3,427	7.5	1,237	5.1	32.6

ภาคผนวก

## ลักษณะทางกายภาพของชุมชนผู้มีรายได้น้อยในภาคตะวันออกเฉียงเหนือ

จากการสำรวจชุมชนผู้มีรายได้น้อยทั้งสามจังหวัดของภาคตะวันออกเฉียงเหนือ คือ จังหวัดขอนแก่น จังหวัดนครราชสีมา และจังหวัดอุบลราชธานี นั้น ส่วนใหญ่เป็นชุมชนชานเมืองและชุมชนเมืองลักษณะเฉพาะของชุมชน คือ เป็นชุมชนกลางเก่า/กลางใหม่หรือบางชุมชนจะเป็นชุมชนเก่าดั้งเดิม อายุชุมชนส่วนใหญ่จะประมาณ 50 ปีขึ้นไป ลักษณะการครอบครองที่ดินของผู้อยู่อาศัยในชุมชนส่วนใหญ่จะไม่มีที่ดินเป็นของตนเอง อยู่อาศัยกันในลักษณะมีการผสมกันมากกว่า 2 อย่างขึ้นไป เช่น บุกเบิก+การเช่าที่ หรือบุกเบิก+เช่าที่+บ้านเช่า เป็นต้น ปัญหาการไล่ที่ังยังมีความรุนแรง สภาพที่อยู่อาศัยส่วนใหญ่เป็นสภาพบ้านปานกลางถึงค่อนข้างดี มีบางส่วนที่ทรุดโทรม สภาพชุมชนมีความหนาแน่นปานกลางถึงค่อนข้างหนาแน่นมาก

ชุมชนส่วนใหญ่มีน้ำประปา ไฟฟ้า และมีมอเตอร์เป็นของตนเองไม่ได้ต่อจากที่อื่น ส่วนเรื่องเกี่ยวกับความสะอาดภายในชุมชน มีการจัดระบบเก็บขยะตามบ้านโดยมีเทศบาลเข้ามาจัดเก็บขยะภายในชุมชน สำหรับทางระบายน้ำเป็นรางปูน และมีท่อระบายน้ำรองรับการระบายน้ำอย่างมีระบบ ทางเดินส่วนใหญ่เป็นคอนกรีต และมีไฟทางที่ยังสามารถใช้งานได้ดีและเพียงพอกับความต้องการ

ผู้อยู่อาศัยในชุมชน ได้เห็นความสำคัญของการมีส่วนร่วมในชุมชนเป็นอย่างดี มีการจัดตั้งกลุ่มต่าง ๆ เพื่อดูแลกันภายในชุมชน เช่น กรรมการชุมชน กลุ่มออมทรัพย์ กลุ่มอาชีพ และมีหน่วยงานของรัฐ เข้ามาให้การสนับสนุนด้านงบประมาณในการพัฒนาชุมชนอย่างต่อเนื่องทุกปี มีการจัดอบรมให้ความรู้ในเรื่องต่าง ๆ แก่ชาวชุมชน

## จำนวนชุมชนผู้มีรายได้ต่ำ ปี 2546 - 2548

ภาค/จังหวัด	จำนวนชุมชน	จำนวนบ้าน	จำนวนครัวเรือน	ปีที่สำรวจ
<b>กทม.</b>	920	115,896	175,477	2546
<b>ปริมณฑล</b>	577	43,938	61,390	
1 สมุทรปราการ	294	26,893	38,544	2546
2 นนทบุรี	44	3,030	4,328	2546
3 ปทุมธานี	174	10,093	12,750	2546
4 สมุทรสาคร	45	3,240	4,702	2546
5 นครปฐม	20	682	1,066	2546
<b>ภาคกลาง</b>	117	24,911	29,470	
1 ฉะเชิงเทรา	13	2,604	3,266	2543
2 ชลบุรี	33	5,850	6,312	2548
3 ระยอง	41	11,203	13,458	2547
4 สระบุรี	30	5,254	6,434	2548
<b>ภาคตะวันออกเฉียงเหนือ</b>	212	42,767	45,583	
1 ขอนแก่น	84	15,906	15,943	2548
2 นครราชสีมา	98	21,701	23,954	2547
3 อุบลราชธานี	30	5,160	5,686	2547
<b>ภาคเหนือ</b>	77	12,670	13,345	
1 เชียงราย	19	7,359	7,359	2547
2 เชียงใหม่	40	3,180	3,550	2547
3 นครสวรรค์	18	2,131	2,436	2548
<b>ภาคใต้</b>	99	16,471	18,027	
1 ตรัง	13	990	1,105	2548
2 ภูเก็ต	35	4,893	5,183	2547
3 สงขลา	51	10,588	11,739	2547
<b>รวม 19 จังหวัด</b>	<b>2,002</b>	<b>256,653</b>	<b>343,292</b>	

หมายเหตุ :  จังหวัดที่ข้อมูลต่างจากฐานข้อมูล กคช. ปัจจุบัน เนื่องจากมีการแก้ไขข้อมูล

ที่มา : กองข้อมูลที่อยู่อาศัย ฝ่ายวิชาการและพัฒนาที่อยู่อาศัย การเคหะแห่งชาติ โทร. 02-3771763

ข้อมูล ณ วันที่ 20 มีนาคม 2549



รหัสแบบ				แผ่นที่	
				0	1

ชุดที่.....ในจำนวน.....ชุดของครัวเรือนนี้

## การสำรวจลักษณะทางประชากร และสังคมของชุมชนผู้มีรายได้ร้อยละ 25 ในเมือง พ.ศ. 2549

1. ภาค..... จังหวัด.....
2. อำเภอ / เขต..... ตำบล / แขวง.....
3. ลำดับที่ชุมชนตัวอย่าง..... ชื่อชุมชน.....  
ประเภทของชุมชน.....
4. ลำดับที่ครัวเรือนตัวอย่าง.....
5. บ้านเลขที่ มี..... 1  
ไม่มี..... 2  
เลขที่..... ถนน..... ตรอก / ซอย..... ชื่อชุมชน.....  
หมายเลขโทรศัพท์.....

REG	CWT						
AMP	TMB						
CON_NO							
Type Con.							
HH_NO							
Housing Add.							

6. จำนวนสมาชิกในครัวเรือน..... คน
7. เดือนที่สัมภาษณ์..... พฤษภาคม..... พ.ศ. 2549

MEMBERS					
MONTH_YR	0	5	4	9	

แจ้งนับวันที่.....เดือน.....พ.ศ. 2549

บรรณานิกรและลงรหัสวันที่.....เดือน.....พ.ศ. 2549

ชื่อตัว - ชื่อสกุล.....

ชื่อตัว - ชื่อสกุล.....

พนักงานแจ้งนับ

พนักงานบรรณานิกรและลงรหัส

ลายมือชื่อ.....ผู้ตรวจ

(.....)

ตำแหน่ง.....

ตอนที่ 1 ลักษณะทั่วไปของสมาชิกในครัวเรือน						
ถามทุกคน						ถามเฉพาะผู้ที่มี อายุตั้งแต่ 13 ปีขึ้นไป
ลำดับที่	ชื่อ-นามสกุล	ความเกี่ยวข้องกับหัวหน้าครัวเรือน	เพศ	อายุ	ศาสนา	สถานภาพสมรส
		บันทึกรหัส	บันทึกรหัส	บันทึกอายุ	บันทึกรหัส	บันทึกรหัส
		หัวหน้าครัวเรือน..... 1	ชาย..... 1	เต็มปี	พุทธ..... 1	โสด..... 1
		ภรรยาหรือสามี..... 2	หญิง..... 2		อิสลาม..... 2	สมรส..... 2
		บุตรที่ยังไม่สมรส..... 3			คริสต์..... 3	หม้าย..... 3
		บุตรที่สมรสแล้ว..... 4			อื่น ๆ (ระบุ)..... 4	หย่า..... 4
		บุตรเขย บุตรสะใภ้..... 5				แยกกันอยู่..... 5
		บุตรของบุตร..... 6				เคยสมรส แต่ไม่ทราบ สถานภาพ..... 6
		พ่อ แม่ พ่อแม่ของคู่สมรส..... 7				
		ญาติอื่น ๆ..... 8				
		ผู้อาศัยและคนรับใช้..... 9				
A1	A2	A3	A4	A5	A6	A7
<input type="text"/>		<input type="checkbox"/>	<input type="checkbox"/>	<input type="text"/>	<input type="checkbox"/>	<input type="checkbox"/>
<input type="text"/>		<input type="checkbox"/>	<input type="checkbox"/>	<input type="text"/>	<input type="checkbox"/>	<input type="checkbox"/>
<input type="text"/>		<input type="checkbox"/>	<input type="checkbox"/>	<input type="text"/>	<input type="checkbox"/>	<input type="checkbox"/>
<input type="text"/>		<input type="checkbox"/>	<input type="checkbox"/>	<input type="text"/>	<input type="checkbox"/>	<input type="checkbox"/>
<input type="text"/>		<input type="checkbox"/>	<input type="checkbox"/>	<input type="text"/>	<input type="checkbox"/>	<input type="checkbox"/>
<input type="text"/>		<input type="checkbox"/>	<input type="checkbox"/>	<input type="text"/>	<input type="checkbox"/>	<input type="checkbox"/>
<input type="text"/>		<input type="checkbox"/>	<input type="checkbox"/>	<input type="text"/>	<input type="checkbox"/>	<input type="checkbox"/>
21		24	25	26	28	29



**ตอนที่ 1 ลักษณะทั่วไปของสมาชิกในครัวเรือน (ต่อ)**

การศึกษา						
ถามเฉพาะผู้ที่มีอายุตั้งแต่ 6 ปีขึ้นไป	ถามเฉพาะผู้ที่มีอายุ 6-24 ปี			ถามเฉพาะผู้ที่มีอายุตั้งแต่ 15 ปีขึ้นไป		
	"ขณะนี้.....(ชื่อ)....."	"ขณะนี้.....(ชื่อ)....."	ถามเฉพาะผู้ที่ไม่เรียน (บันทึกรหัส 2 ในสดมภ์ A9 )			
".....(ชื่อ).....จบการศึกษาสูงสุดระดับใด?" (ให้บันทึกรายละเอียดชั้นการศึกษาครั้งสุดท้ายด้วย) บันทึกรหัส	กำลังเรียนอยู่หรือไม่?" บันทึกรหัส	เรียนอยู่โรงเรียน/มหาวิทยาลัยของรัฐหรือเอกชน?" บันทึกรหัส	"เหตุใด.....(ชื่อ).....จึงไม่เรียนหนังสือ?" บันทึกรหัส	".....(ชื่อ).....ออกจากโรงเรียนเมื่ออายุเท่าใด?" บันทึกอายุเต็มปี	".....(ชื่อ).....เคยเข้ารับการศึกษา/อบรมวิชาชีพนอกระบบโรงเรียนหรือไม่?" บันทึกรหัส	"หลังจากจบมหาวิทยาลัย.....(ชื่อ).....ได้นำความรู้ไปใช้กับงานที่รับผิดชอบหรือไม่?" "ถ้าไม่ เพราะสาเหตุใด?" บันทึกรหัส
ไม่เคยเรียน..... 1 ก่อนประถมศึกษา..... 2 ประถมศึกษา..... 3 มัธยมศึกษาตอนต้น..... 4 มัธยมศึกษาตอนปลาย สายสามัญ..... 5 สายอาชีพ..... 6 ปวส./ปวท./อนุปริญญา..... 7 ปริญญาตรี..... 8 สูงกว่าปริญญาตรี..... 9 อื่น ๆ (ระบุ)..... 10	เรียน..... 1 (ถามต่อไป)	รัฐบาล..... 1 เอกชน..... 2 (ข้ามไปถาม สดมภ์ A15)	ป่วยหรือพิการ..... 1 ไม่มีเงินเรียน..... 2 ไม่มีสติปัญญา..... 3 โรงเรียนอยู่ไกลบ้าน..... 5 มีคนในครัวเรือนป่วยต้องดูแล..... 6 เรียนจบการศึกษาแล้ว..... 7 อื่น ๆ (ระบุ)..... 8	เคยเรียน..... 1 บันทึกอายุเต็มปี	เคยรับการศึกษา นอกระบบโรงเรียน..... 1 อบรมวิชาชีพ/ ฝึกอาชีพ..... 2 (บันทึกรหัส 2 ถามต่อไป) ไม่เคยได้รับ..... 3 (บันทึกรหัส 1, 3 ข้ามไปถาม สดมภ์ A15)	ใช้..... 1 ไม่ใช่เพราะ วิชาชีพที่อบรมไม่ตรงกับ งานที่รับผิดชอบ..... 2 ความรู้ที่ได้รับ ไม่ทันสมัย..... 3 ไม่สามารถประยุกต์ ให้เข้ากับงานได้..... 4 ไม่ได้ทำงาน..... 5 อื่น ๆ (ระบุ)..... 6
<b>A8</b>	<b>A9</b>	<b>A10</b>	<b>A11</b>	<b>A12</b>	<b>A13</b>	<b>A14</b>
<input type="text"/>	<input type="text"/>	<input type="text"/>	<input type="text"/>	<input type="text"/>	<input type="text"/>	<input type="text"/>
<input type="text"/>	<input type="text"/>	<input type="text"/>	<input type="text"/>	<input type="text"/>	<input type="text"/>	<input type="text"/>
<input type="text"/>	<input type="text"/>	<input type="text"/>	<input type="text"/>	<input type="text"/>	<input type="text"/>	<input type="text"/>
<input type="text"/>	<input type="text"/>	<input type="text"/>	<input type="text"/>	<input type="text"/>	<input type="text"/>	<input type="text"/>
<input type="text"/>	<input type="text"/>	<input type="text"/>	<input type="text"/>	<input type="text"/>	<input type="text"/>	<input type="text"/>
<input type="text"/>	<input type="text"/>	<input type="text"/>	<input type="text"/>	<input type="text"/>	<input type="text"/>	<input type="text"/>
<input type="text"/>	<input type="text"/>	<input type="text"/>	<input type="text"/>	<input type="text"/>	<input type="text"/>	<input type="text"/>
<input type="text"/>	<input type="text"/>	<input type="text"/>	<input type="text"/>	<input type="text"/>	<input type="text"/>	<input type="text"/>
<b>30</b>	<b>32</b>	<b>33</b>	<b>34</b>	<b>35</b>	<b>37</b>	<b>38</b>

ตอนที่ 1 ลักษณะทั่วไปของสมาชิกในครัวเรือน (ต่อ)				
การทำงานในรอบ 7 วันก่อนวันสัมภาษณ์				
ถามเฉพาะผู้ที่มีอายุตั้งแต่ 15 ปีขึ้นไป				
การทำงาน	จำนวนชั่วโมงทำงาน	รายได้สุทธิเฉลี่ยต่อสัปดาห์	ถามเฉพาะผู้ที่ไม่ทำงาน (บันทึก "ไม่ทำ" ในสแตมภ์ A15)	
<p>"ในรอบ 7 วันก่อนวันสัมภาษณ์ .....(ชื่อ).....ทำงานอะไร?" (ตอบได้มากกว่า 1 อาชีพ)</p> <p>ให้บันทึกรายละเอียดของอาชีพ และรหัสอาชีพ และบันทึกอาชีพ ที่มีชั่วโมงการทำงานสูงสุดเป็นอาชีพหลัก (โดยดูรหัสอาชีพในหน้า 15 ของแบบ สข.49)</p> <p>ถ้าไม่ทำงาน ให้บันทึก "ไม่ทำ" ในสแตมภ์ A15 (ข้ามไปถามสแตมภ์ A19)</p>	<p>"ในรอบ 7 วัน ก่อนวันสัมภาษณ์.....(ชื่อ)..... ทำงานเฉลี่ยวันละกี่ชั่วโมง?"</p> <p>บันทึกจำนวนเต็ม</p>	<p>".....(ชื่อ).....มีรายได้สุทธิ เฉลี่ยต่อสัปดาห์เท่าไร?"</p> <p>บันทึกจำนวนเงิน (หน่วยเป็นบาท)</p> <p>ให้บันทึกรายได้รวมทั้งสิ้น ของทุกอาชีพ</p> <p>ถ้าไม่มีรายได้หรือขาดทุน ให้บันทึก "0" ซิตขวา</p>	<p>".....(ชื่อ).....ไม่ทำงานเพราะสาเหตุใด?"</p> <p>บันทึกรหัส</p> <p>ทำงานบ้าน..... 1 เรียนหนังสือ..... 2 กำลังหางานทำ..... 3 ยังเด็กหรือชรา..... 4 ป่วย พิการ จนไม่สามารถทำงานได้..... 5 ไม่สมัครใจทำงาน..... 6 อื่น ๆ (ระบุ)..... 7</p>	
อาชีพหลัก	อาชีพรอง			
A15	A16	A17	A18	A19
<input type="text"/>	<input type="text"/>	<input type="text"/>	<input type="text"/>	<input type="text"/>
<input type="text"/>	<input type="text"/>	<input type="text"/>	<input type="text"/>	<input type="text"/>
<input type="text"/>	<input type="text"/>	<input type="text"/>	<input type="text"/>	<input type="text"/>
<input type="text"/>	<input type="text"/>	<input type="text"/>	<input type="text"/>	<input type="text"/>
<input type="text"/>	<input type="text"/>	<input type="text"/>	<input type="text"/>	<input type="text"/>
<input type="text"/>	<input type="text"/>	<input type="text"/>	<input type="text"/>	<input type="text"/>
39	41	43	45	50

**ตอนที่ 2 การย้ายถิ่น**

ถามทุกคน		ถามเฉพาะผู้ที่บันทึกรหัส 1-5 ในสแตมภ์ A21			
สถานที่เกิด	ระยะเวลาที่อยู่ในชุมชนนี้	สถานที่อยู่สุดท้ายก่อนย้ายเข้ามาในชุมชน			"เหตุผลที่...(ชื่อ).....ย้ายเข้ามาอยู่ในชุมชนนี้?"
"...(ชื่อ).....เกิดที่ใด?"	"...(ชื่อ)...อยู่ในชุมชนนี้ติดต่อกันมานานเท่าใด?"	"...(ชื่อ)...อยู่ที่ไหนก่อนย้ายเข้ามาอยู่ในชุมชนนี้?" ถ้าย้ายภายในจังหวัดที่อยู่ปัจจุบัน ให้บันทึกรหัสในสแตมภ์ A22, A23 ถ้าย้ายมาจากจังหวัดอื่นต่างประเทศ ให้บันทึกรหัสในสแตมภ์ A24			
ถ้าเกิดในชุมชนนี้ ให้บันทึก "เกิดในชุมชนนี้"	บันทึกรหัส ไม่ถึง 1 ปี..... 1 1 ปี..... 2 2 ปี..... 3 3 ปี..... 4 4 ปี..... 5 ตั้งแต่ 5 ปีขึ้นไป..... 6	จังหวัดที่อยู่ปัจจุบัน		จังหวัดอื่น ๆ/ต่างประเทศ	บันทึกรหัส ทำงานทำ..... 1 ย้ายเนื่องจากงาน..... 2 เพื่อการศึกษา..... 3 ย้ายตามคู่สมรส..... 4 ย้ายตามหัวหน้าหรือสมาชิกในครัวเรือน..... 5 ถูกไล่ที่จากที่อื่น..... 6 เป็นบ้านเช่าราคาถูก..... 7 อื่น ๆ (ระบุ)..... 8
		บันทึกรหัส อำเภอ/เขตเดียวกัน	"...(ชื่อ)...ย้ายมาจากเขตการปกครองใด?" บันทึกรหัส ในเขตเทศบาล..... 1 นอกเขตเทศบาล..... 2 (ข้ามไปถามสแตมภ์ A25)	บันทึกรหัส มาจากชุมชนในเขตเทศบาล..... 1 มาจากชุมชนนอกเขตเทศบาล..... 2 ไม่ได้มาจากชุมชน..... 3 ต่างประเทศ พม่า..... 4 กัมพูชา..... 5 ลาว..... 6 อื่น ๆ (ระบุ)..... 7	
ถ้าเกิดที่อื่น ให้บันทึกจังหวัดที่เกิด	ตั้งแต่ 5 ปีขึ้นไป..... 6	อำเภอ/เขตอื่น	ไม่ได้มาจากชุมชน..... 2	ไม่ได้มาจากชุมชน..... 3	
ถ้าเกิดต่างประเทศ ให้บันทึกชื่อประเทศที่เกิด	เด็กอายุ 0-4 ปี และอยู่ที่นี้ตั้งแต่เกิด..... 7 (ถ้าบันทึกรหัส 6-7 ข้ามไปถามสแตมภ์ A27)	จากชุมชน..... 3 ไม่ได้มาจากชุมชน..... 4			
<b>A20</b>	<b>A21</b>	<b>A22</b>	<b>A23</b>	<b>A24</b>	<b>A25</b>

<input type="checkbox"/>	<input type="checkbox"/>	<input type="checkbox"/>	<input type="checkbox"/>	<input type="checkbox"/>	<input type="checkbox"/>
<input type="checkbox"/>	<input type="checkbox"/>	<input type="checkbox"/>	<input type="checkbox"/>	<input type="checkbox"/>	<input type="checkbox"/>
<input type="checkbox"/>	<input type="checkbox"/>	<input type="checkbox"/>	<input type="checkbox"/>	<input type="checkbox"/>	<input type="checkbox"/>
<input type="checkbox"/>	<input type="checkbox"/>	<input type="checkbox"/>	<input type="checkbox"/>	<input type="checkbox"/>	<input type="checkbox"/>
<input type="checkbox"/>	<input type="checkbox"/>	<input type="checkbox"/>	<input type="checkbox"/>	<input type="checkbox"/>	<input type="checkbox"/>
<input type="checkbox"/>	<input type="checkbox"/>	<input type="checkbox"/>	<input type="checkbox"/>	<input type="checkbox"/>	<input type="checkbox"/>
<input type="checkbox"/>	<input type="checkbox"/>	<input type="checkbox"/>	<input type="checkbox"/>	<input type="checkbox"/>	<input type="checkbox"/>
51	53	54	55	56	57

ตอนที่ 2 การย้ายถิ่น (ต่อ)		ตอนที่ 3 ก. การดูแลเด็กเล็กในครัวเรือน					
ถามเฉพาะผู้ที่มีอายุตั้งแต่ 15 ปีขึ้นไป และบันทึก รหัส 1-5 ในสดมภ์ A21 "...(ชื่อ)....ก่อนย้ายมาอยู่ที่นี้ ทำงานอะไร?"  ให้บันทึกรายละเอียดของอาชีพ และรหัสอาชีพ ที่มีชั่วโมงการทำงานสูงสุด (โดยดูรหัสอาชีพ ในหน้า 15 ของแบบ สข.49) ถ้าไม่ทำงาน ให้บันทึก "ไม่ทำ"	ถามทุกคน	ถามเฉพาะหญิงเคยสมรส ที่มีอายุตั้งแต่ 13 ปีขึ้นไป (บันทึกรหัส 2-6 ในสดมภ์ A7)				ผู้ดูแลเด็กเล็กอายุ 0-5 ปี	
	"....(ชื่อ)....มีชื่ออยู่ในทะเบียนบ้านหรือไม่?"  บันทึกรหัส ไม่มีชื่อในทะเบียนบ้าน ใดเลย..... 1 มีในจังหวัดนี้ ทะเบียนบ้านหลังนี้... 2 อำเภอเดียวกัน..... 3 คนละอำเภอ..... 4 มีในจังหวัดอื่น..... 5	จำนวนบุตรที่มีชีวิต (ไม่รวมบุตรเลี้ยงและบุตรบุญธรรม) "ปัจจุบัน...(ชื่อ)....มีบุตรที่มีชีวิตอยู่ทั้งหมดกี่คน?"  บันทึกจำนวนบุตร ถ้าไม่มีให้บันทึก "0" ขีดขวา (ข้ามไปถามสดมภ์ A34)	จำนวนบุตรอายุ 0-5 ปี "...(ชื่อ)....มีบุตรอายุ 0-5 ปีกี่คน?"  บันทึกจำนวนบุตร ถ้าไม่มีให้บันทึก "0" (ข้ามไปถาม สดมภ์ A34)	ส่วนใหญ่เด็กเล็กในครัวเรือน ...(ชื่อ)....ใครเป็นผู้ดูแล?"  บันทึกรหัส พ่อ/แม่ ดูตนเอง..... 1 ปู่ ย่า ตา ยาย..... 2 พี่น้อง..... 3 ญาติอื่น ๆ..... 4 จ้างคนดูแล..... 5 สถานรับเลี้ยงเด็ก..... 6 อื่น ๆ (ระบุ)..... 7		ถามเฉพาะหญิงเคยสมรสที่มีบุตรอายุ 0-5 ปี	ถามหัวหน้าครัวเรือนที่ในครัวเรือนมีเด็กเล็กอายุ 0-5 ปี และไม่ใช้บุตรของหญิงเคยสมรสในสดมภ์ A32
A26	A27	A28	A29	A30	A31	A32	A33
<input type="text"/>	<input type="text"/>	<input type="text"/>	<input type="text"/>	<input type="text"/>	<input type="text"/>	<input type="text"/>	<input type="text"/>
<input type="text"/>	<input type="text"/>	<input type="text"/>	<input type="text"/>	<input type="text"/>	<input type="text"/>	<input type="text"/>	<input type="text"/>
<input type="text"/>	<input type="text"/>	<input type="text"/>	<input type="text"/>	<input type="text"/>	<input type="text"/>	<input type="text"/>	<input type="text"/>
<input type="text"/>	<input type="text"/>	<input type="text"/>	<input type="text"/>	<input type="text"/>	<input type="text"/>	<input type="text"/>	<input type="text"/>
<input type="text"/>	<input type="text"/>	<input type="text"/>	<input type="text"/>	<input type="text"/>	<input type="text"/>	<input type="text"/>	<input type="text"/>
<input type="text"/>	<input type="text"/>	<input type="text"/>	<input type="text"/>	<input type="text"/>	<input type="text"/>	<input type="text"/>	<input type="text"/>
58	60	61	63	65	67	68	69

ตอนที่ 3 ข. โรเคดส์

ถามเฉพาะผู้ที่ตอบสัมภาษณ์ ด้วยตนเองที่มีอายุตั้งแต่ 13 ปีขึ้นไป

<p>"...(ชื่อ)...เคยได้ยินเรื่องโรเคดส์หรือไม่?"</p>	<p>"...(ชื่อ)...รู้และเข้าใจเกี่ยวกับโรเคดส์อย่างไร?"</p> <p>ให้พนักงานแจ้งนับ อ่านคำถามตั้งแต่สแตมภ์ A35-A42 ให้ผู้ตอบสัมภาษณ์ฟัง แล้วบันทึกรหัสคำตอบที่ได้รับลงใน <input type="checkbox"/></p>							
<p>บันทึกรหัส เคย..... 1 (ถามต่อไป) ไม่เคย..... 2 (ข้ามไปตามสแตมภ์ A43)</p>	<p>ใช้ถุงยาง อนามัยทุกครั้ง ที่มีเพศสัมพันธ์ ช่วยป้องกันเอ็ดส์ได้ ใช่หรือไม่</p>	<p>ถูกยุงกัด อาจติดเอ็ดส์ได้ ใช่หรือไม่</p>	<p>กินอาหาร ร่วมกับ คนเป็นเอ็ดส์ สามารถติดเอ็ดส์ได้ ใช่หรือไม่</p>	<p>ถ้าแม่ติดเชื้อเอ็ดส์ บุตรสามารถติดเชื้อเอ็ดส์จากแม่ได้</p>			<p>ถ้า...(ชื่อ)..... เป็นเอ็ดส์</p>	<p>ถ้า...(ชื่อ)..... เป็นเอ็ดส์</p>
				<p>ระหว่างตั้งครรภ์ ใช่หรือไม่</p>	<p>ขณะคลอด ใช่หรือไม่</p>	<p>ถ้าบุตรดื่มนมแม่ ใช่หรือไม่</p>	<p>สมาชิกในครัวเรือน จะเก็บไว้ เป็นความลับ หรือไม่</p>	<p>สมาชิกในครัวเรือน เต็มใจที่จะดูแล รักษาไว้ที่บ้าน หรือไม่</p>
	บันทึกรหัส	บันทึกรหัส	บันทึกรหัส	บันทึกรหัส	บันทึกรหัส	บันทึกรหัส	บันทึกรหัส	บันทึกรหัส
	ใช่..... 1 ไม่ใช่..... 2 ไม่ทราบ/ ไม่แน่ใจ..... 3	ใช่..... 1 ไม่ใช่..... 2 ไม่ทราบ/ ไม่แน่ใจ..... 3	ใช่..... 1 ไม่ใช่..... 2 ไม่ทราบ/ ไม่แน่ใจ..... 3	ใช่..... 1 ไม่ใช่..... 2 ไม่ทราบ/ ไม่แน่ใจ..... 3	ใช่..... 1 ไม่ใช่..... 2 ไม่ทราบ/ ไม่แน่ใจ..... 3	ใช่..... 1 ไม่ใช่..... 2 ไม่ทราบ/ ไม่แน่ใจ..... 3	เก็บ..... 1 ไม่เก็บ..... 2 ไม่ทราบ/ ไม่แน่ใจ..... 3	เต็มใจ..... 1 ไม่เต็มใจ..... 2 ไม่ทราบ/ ไม่แน่ใจ..... 3
A34	A35	A36	A37	A38	A39	A40	A41	A42
<input type="checkbox"/>	<input type="checkbox"/>	<input type="checkbox"/>	<input type="checkbox"/>	<input type="checkbox"/>	<input type="checkbox"/>	<input type="checkbox"/>	<input type="checkbox"/>	<input type="checkbox"/>
<input type="checkbox"/>	<input type="checkbox"/>	<input type="checkbox"/>	<input type="checkbox"/>	<input type="checkbox"/>	<input type="checkbox"/>	<input type="checkbox"/>	<input type="checkbox"/>	<input type="checkbox"/>
<input type="checkbox"/>	<input type="checkbox"/>	<input type="checkbox"/>	<input type="checkbox"/>	<input type="checkbox"/>	<input type="checkbox"/>	<input type="checkbox"/>	<input type="checkbox"/>	<input type="checkbox"/>
<input type="checkbox"/>	<input type="checkbox"/>	<input type="checkbox"/>	<input type="checkbox"/>	<input type="checkbox"/>	<input type="checkbox"/>	<input type="checkbox"/>	<input type="checkbox"/>	<input type="checkbox"/>
<input type="checkbox"/>	<input type="checkbox"/>	<input type="checkbox"/>	<input type="checkbox"/>	<input type="checkbox"/>	<input type="checkbox"/>	<input type="checkbox"/>	<input type="checkbox"/>	<input type="checkbox"/>
<input type="checkbox"/>	<input type="checkbox"/>	<input type="checkbox"/>	<input type="checkbox"/>	<input type="checkbox"/>	<input type="checkbox"/>	<input type="checkbox"/>	<input type="checkbox"/>	<input type="checkbox"/>
70	71	72	73	74	75	76	77	78

ตอนที่ 3 ข. โรคเอดส์ (ต่อ)			ตอนที่ 4 กิจกรรมของสมาชิกในครัวเรือน		
ถามเฉพาะผู้ที่ตอบสัมภาษณ์ ด้วยตนเองที่มีอายุ 13-24 ปี ที่มีสถานภาพสมรส โสด (บันทึกกรหัส 1 ในสดมภ์ A7)			ถามเฉพาะผู้ที่มีอายุ 6-24 ปี การใช้เวลาว่างของเด็กและเยาวชน		
<p>"...(ชื่อ)....เคยมีเพศสัมพันธ์หรือไม่?"</p> <p>บันทึกกรหัส</p> <p>เคย..... 1 (ถามต่อไป)</p> <p>ไม่เคย..... 2 (ข้ามไปถามสดมภ์ A46)</p>	<p>"...(ชื่อ)....มีเพศสัมพันธ์ครั้งแรกอายุเท่าใด?"</p> <p>บันทึกอายุเต็มปี</p>	<p>"โดยปกติเมื่อมีเพศสัมพันธ์...(ชื่อ)....ได้มีการป้องกันการตั้งครรภ์หรือไม่ และวิธีใด?"</p> <p>บันทึกกรหัส</p> <p>ไม่ป้องกัน..... 1</p> <p>ป้องกันโดยวิธี</p> <p>กินยาคุมฉุกเฉิน..... 2</p> <p>กินยาเม็ดคุมกำเนิด..... 3</p> <p>ถุงยางอนามัย..... 4</p> <p>น้บระยะปลอดภัย..... 5</p> <p>อื่น ๆ (ระบุ)..... 6</p>	<p>"...(ชื่อ)....ใช้เวลาว่างทำกิจกรรมอะไรบ้าง?"</p> <p>บันทึกได้ไม่เกิน 3 คำตอบ</p> <p>โดยเรียงลำดับตามกิจกรรมที่ใช้เวลาทำจากมากไปหาน้อย</p> <p>บันทึกกรหัส</p> <p>ฟังวิทยุ/เทป..... 1</p> <p>ดูโทรทัศน์/VCD/CD/DVD..... 2</p> <p>อ่านหนังสือ..... 3</p> <p>เล่นกีฬาหรือออกกำลังกาย..... 4</p> <p>เล่นเกมคอมพิวเตอร์/วิดีโอเกมส์..... 5</p> <p>ไปศูนย์การค้า/สวนสาธารณะ..... 6</p> <p>สังสรรค์กับเพื่อน..... 7</p> <p>เดินทางท่องเที่ยว..... 8</p> <p>ทำงานอดิเรก เช่น เลี้ยงสัตว์ ปลูกต้นไม้ เป็นต้น..... 9</p> <p>คุยโทรศัพท์กับเพื่อน..... 10</p> <p>ไปห้องสมุด..... 11</p> <p>เล่นอินเทอร์เน็ต..... 12</p> <p>อื่น ๆ (ระบุ)..... 13</p>		
A43	A44	A45	คำตอบที่ 1	คำตอบที่ 2	คำตอบที่ 3
<input type="checkbox"/>	<input type="checkbox"/>	<input type="checkbox"/>	<input type="checkbox"/>	<input type="checkbox"/>	<input type="checkbox"/>
<input type="checkbox"/>	<input type="checkbox"/>	<input type="checkbox"/>	<input type="checkbox"/>	<input type="checkbox"/>	<input type="checkbox"/>
<input type="checkbox"/>	<input type="checkbox"/>	<input type="checkbox"/>	<input type="checkbox"/>	<input type="checkbox"/>	<input type="checkbox"/>
<input type="checkbox"/>	<input type="checkbox"/>	<input type="checkbox"/>	<input type="checkbox"/>	<input type="checkbox"/>	<input type="checkbox"/>
<input type="checkbox"/>	<input type="checkbox"/>	<input type="checkbox"/>	<input type="checkbox"/>	<input type="checkbox"/>	<input type="checkbox"/>
<input type="checkbox"/>	<input type="checkbox"/>	<input type="checkbox"/>	<input type="checkbox"/>	<input type="checkbox"/>	<input type="checkbox"/>
79	80	82	83	85	87

ตอนที่ 4 กิจกรรมของสมาชิกในครัวเรือน (ต่อ)									ผู้ตอบสัมภาษณ์						
ถามเฉพาะผู้ที่ตอบสัมภาษณ์ ด้วยตนเอง ที่มีอายุตั้งแต่ 13 ปีขึ้นไป															
การติดตามข่าวสาร			การเป็นสมาชิกกลุ่ม			การทำบัญชีครัวเรือน									
<p>"...(ชื่อ)....ได้ติดตามข่าวสารหรือไม่ และจากแหล่งใด?" (ตอบได้มากกว่า 1 คำตอบ) โดยเรียงลำดับจากมากไปหาน้อย</p> <p><b>บันทึกรหัส</b></p> <p>ไม่ได้ติดตาม.....0 (ข้ามไปถามสดมภ์ A53)</p> <p>ติดตามจาก</p> <p>โทรทัศน์.....1</p> <p>หนังสือพิมพ์.....2</p> <p>วิทยุ.....3</p> <p>หอกระจายเสียงหมู่บ้าน.....4</p> <p>พูดคุยกับเพื่อน/บุคคลอื่น ๆ.....5</p> <p>เข้าร่วมประชุมกับหน่วยงานภาครัฐ/งานสัมมนา.....6</p> <p>แผ่นพับ/ใบปลิว/ป้ายประกาศ.....7</p> <p>อื่น ๆ (ระบุ).....8</p>			<p>"...(ชื่อ)....ติดตามข่าวสารเกี่ยวกับการพัฒนาอาชีพ/การทำงาน หรือไม่?"</p> <p><b>บันทึกรหัส</b></p> <p>ไม่ได้ติดตาม.....1</p> <p>ติดตาม</p> <p>เป็นประจำ.....2</p> <p>เป็นบางครั้ง.....3</p>			<p>"...(ชื่อ)....เป็นสมาชิกกลุ่มอะไรบ้างในชุมชน?" (ตอบได้มากกว่า 1 คำตอบ)</p> <p><b>บันทึกรหัส</b></p> <p>ไม่เป็น.....1</p> <p>เป็น</p> <p>กรรมการชุมชน.....2</p> <p>กลุ่มออมทรัพย์สหกรณ์.....3</p> <p>กลุ่มแม่บ้าน.....4</p> <p>กลุ่มเยาวชน.....5</p> <p>กลุ่มอาชีพต่าง ๆ.....6</p> <p>อาสาสมัครสาธารณสุข.....7</p> <p>อื่น ๆ (ระบุ).....8</p>			<p>"...(ชื่อ)....เคยได้รับทราบการจัดทำบัญชีครัวเรือนหรือบัญชีรายรับ-รายจ่ายของครัวเรือนหรือไม่?"</p> <p><b>บันทึกรหัส</b></p> <p>ไม่เคยทราบ.....1 (ข้ามไปถามสดมภ์ B1)</p> <p>ทราบจาก</p> <p>สื่อต่าง ๆ.....2</p> <p>ผู้นำชุมชน.....3</p> <p>เจ้าหน้าที่ของรัฐ/สถาบันการเงิน.....4</p> <p>เพื่อน/ญาติ.....5</p> <p>อื่น ๆ (ระบุ).....6 (บันทึกรหัส 2-6 ตามต่อไป)</p>			<p>ถามเฉพาะผู้ที่บันทึกรหัส 2-6 ในสดมภ์ A56</p> <p>"...(ชื่อ)....ได้จัดทำบัญชีครัวเรือนหรือไม่?"</p> <p><b>บันทึกรหัส</b></p> <p>ทำแล้ว.....1</p> <p>ไม่ทำ</p> <p>คิดว่าจะทำ.....2</p> <p>เพราะยังไม่เข้าใจ.....3</p> <p>ไม่คิดจะทำ.....4</p>			<p><b>บันทึกรหัส</b></p> <p>ตอบเอง.....1</p> <p>ผู้อื่นตอบแทน...2</p>
คำตอบที่ 1	คำตอบที่ 2	คำตอบที่ 3	คำตอบที่ 1	คำตอบที่ 2	คำตอบที่ 3	คำตอบที่ 1	คำตอบที่ 2	คำตอบที่ 3	Response						
A49	A50	A51	A52	A53	A54	A55	A56	A57							
<input type="checkbox"/>	<input type="checkbox"/>	<input type="checkbox"/>	<input type="checkbox"/>	<input type="checkbox"/>	<input type="checkbox"/>	<input type="checkbox"/>	<input type="checkbox"/>	<input type="checkbox"/>	<input type="checkbox"/>						
<input type="checkbox"/>	<input type="checkbox"/>	<input type="checkbox"/>	<input type="checkbox"/>	<input type="checkbox"/>	<input type="checkbox"/>	<input type="checkbox"/>	<input type="checkbox"/>	<input type="checkbox"/>	<input type="checkbox"/>						
<input type="checkbox"/>	<input type="checkbox"/>	<input type="checkbox"/>	<input type="checkbox"/>	<input type="checkbox"/>	<input type="checkbox"/>	<input type="checkbox"/>	<input type="checkbox"/>	<input type="checkbox"/>	<input type="checkbox"/>						
<input type="checkbox"/>	<input type="checkbox"/>	<input type="checkbox"/>	<input type="checkbox"/>	<input type="checkbox"/>	<input type="checkbox"/>	<input type="checkbox"/>	<input type="checkbox"/>	<input type="checkbox"/>	<input type="checkbox"/>						
<input type="checkbox"/>	<input type="checkbox"/>	<input type="checkbox"/>	<input type="checkbox"/>	<input type="checkbox"/>	<input type="checkbox"/>	<input type="checkbox"/>	<input type="checkbox"/>	<input type="checkbox"/>	<input type="checkbox"/>						
<input type="checkbox"/>	<input type="checkbox"/>	<input type="checkbox"/>	<input type="checkbox"/>	<input type="checkbox"/>	<input type="checkbox"/>	<input type="checkbox"/>	<input type="checkbox"/>	<input type="checkbox"/>	<input type="checkbox"/>						
89	90	91	92	93	94	95	96	97	98						

## ตอนที่ 5 ลักษณะที่อยู่อาศัย

ให้บันทึกรหัสลงใน 

## 1. ลักษณะของที่อยู่อาศัย

- ตึกหลัง เช่น ก่ออิฐ/คอนกรีต..... = 1 B1  (col.24)
- ไม้หลัง..... = 2
- ครึ่งตึกครึ่งไม้..... = 3
- ใช้วัสดุไมถาวรในท้องถิ่น เช่น ไม้ไผ่/จาก..... = 4
- ใช้วัสดุใช้แล้ว/วัสดุเหลือใช้ เช่น ทัพ ลัง..... = 5
- อื่น ๆ (ระบุ)..... = 6

## 2. การได้มาของที่อยู่อาศัย

- มาบุกเบิกพื้นที่และสร้างบ้านเอง..... = 1 B2  (col.25)
- มาซื้อสิทธิ์ในที่ดินและสร้างบ้านเอง..... = 2
- มาซื้อบ้านต่อจากผู้อื่น..... = 3
- มาเช่าที่ปลูกบ้าน..... = 4
- มาเช่าบ้าน/เช่าห้องอยู่..... = 5
- มาขออาศัยเขาอยู่..... = 6
- เป็นที่ตกทอด แต่สร้างบ้านเอง..... = 7
- อื่น ๆ (ระบุ)..... = 8

## 3. สถานภาพการครอบครองที่อยู่อาศัย

- เป็นเจ้าของบ้านและที่ดิน..... = 1 B3   (col.26-27)
- เป็นเจ้าของบ้านปลูกในที่ดินญาติ (ไม่เสียค่าเช่า).... = 2
- เป็นเจ้าของบ้านบนที่ดินสาธารณะที่บุกรุก..... = 3
- เป็นเจ้าของบ้านในที่ดินเช่า..... = 4
- อยู่โดยไม่ต้องเสียค่าเช่า..... = 5
- เป็นเจ้าของบ้านแต่เช่าที่ดิน..... = 6
- บ้านเช่า (เป็นหลัง)..... = 7
- ห้องเช่า (เป็นตึกแถว/ห้องแถว/เรือนแถว)..... = 8
- ห้องแบ่งเช่า..... = 9
- เป็นเจ้าของบ้านบนที่ดินเช่าซื้อ..... = 10
- อื่น ๆ (ระบุ)..... = 11

## 4. ค่าใช้จ่ายในการเช่าบ้าน/ที่ดิน ต่อเดือน

(ตามผู้บันทึกรหัส 6-11 ในข้อ 3)

B4      (col.28-32)

บันทึกจำนวนเงิน (หน่วยเป็นบาท)

## 5. ลักษณะการเช่าบ้าน/ที่ดิน

(ตามผู้บันทึกรหัส 6-9 ในข้อ 3)

- เช่าจากเจ้าของโดยตรง..... = 1 B5  (col.33)
- เป็นการเช่าช่วง..... = 2

## 6. เจ้าของที่ดิน/บ้านที่อยู่อาศัย

(ตามผู้บันทึกรหัส 3, 6-9 ในข้อ 3)

- ราชพัสดุ..... = 1 B6  (col.34)
- องค์การศาสนา..... = 2
- หน่วยงานของรัฐวิสาหกิจ หรือรัฐบาล..... = 3
- เอกชน..... = 4
- ไม่ทราบ..... = 5
- อื่น ๆ (ระบุ)..... = 6

## 7. เชื้อเพลิงที่ใช้ในการประกอบอาหาร (บันทึกที่ใช้เป็นส่วนใหญ่)

- ไม่มีการหุงต้ม..... = 1 B7  (col.35)
- ถ่าน..... = 2
- ไม้ฟืน..... = 3
- น้ำมันก๊าด..... = 4
- แก๊ส..... = 5
- ไฟฟ้า..... = 6
- อื่น ๆ (ระบุ)..... = 7



**ตอนที่ 5 ลักษณะที่อยู่อาศัย (ต่อ)**

ให้บันทึกรหัสลงใน

**8. การใช้ส้วม** (บันทึกประเภทที่ใช้เป็นส่วนใหญ่)

- ส้วมชักโครก
- ใช้เฉพาะครัวเรือนนี้..... = 1 **B8**  (col.36)
  - ใช้ร่วมกับครัวเรือนอื่น..... = 2
- ส้วมซึม
- ใช้เฉพาะครัวเรือนนี้..... = 3
  - ใช้ร่วมกับครัวเรือนอื่น..... = 4
- ส้วมชักโครกและส้วมซึม
- ใช้เฉพาะครัวเรือนนี้..... = 5
  - ใช้ร่วมกับครัวเรือนอื่น..... = 6
- ส้วมหลุม ถัง บ่อปลา ถ่ายลงแม่น้ำลำคลอง  
หรือ ส้วมลักษณะอื่น ๆ โดยมีห้องกัน..... = 7
- ไม่มีส้วม..... = 8

**9. น้ำดื่ม และน้ำใช้** (บันทึกประเภทที่ใช้เป็นส่วนใหญ่)

(บันทึกรหัสประเภท **น้ำดื่ม** ในรายการ B9 และ

รหัสประเภท **น้ำใช้** ในรายการ B10)

- น้ำดื่มบรรจุขวด..... = 1 **B9**  (col.37)
- น้ำประปาต่อท่อเข้าบ้าน..... = 2
- น้ำบาดาลต่อท่อเข้าบ้าน..... = 3 **B10**  (col.38)
- น้ำประปานอกบ้าน..... = 4
- น้ำบ่อหรือน้ำบาดาล..... = 5
- น้ำจากแม่น้ำลำธาร หรือ คลอง..... = 6
- น้ำฝน..... = 7
- อื่น ๆ (ระบุ)..... = 8

**10. วิธีการจัดขยะภายในครัวเรือน** (ตอบได้ไม่เกิน 2 คำตอบ)

- เก็บรวบรวมให้พนักงานนำไปทิ้ง..... = 1 **B11**  (col.39)
- เผา..... = 2 **B12**  (col.40)
- ฝังกลบ..... = 3
- นำไปเลี้ยงสัตว์..... = 4
- ทำปุ๋ยหมัก..... = 5
- ทิ้งลงแม่น้ำ ลำคลอง..... = 6
- ทิ้งตามที่ว่าง ที่สาธารณะ..... = 7
- อื่น ๆ (ระบุ)..... = 8

**11. ท่อ/ทางระบายน้ำทิ้งของครัวเรือน**

- มี **B13**  (col.41)
- ใช้ได้ดี..... = 1
- ใช้ไม่ได้ (ชำรุด มีน้ำขัง)..... = 2
- ไม่มี (ทิ้งลงพื้นให้ซึมไปเอง/มีน้ำเน่าขัง)..... = 3

### ตอนที่ 5 ลักษณะที่อยู่อาศัย (ต่อ)

12. สมาชิกในครัวเรือนคนใดคนหนึ่งเป็นเจ้าของสิ่งต่าง ๆ ดังต่อไปนี้หรือไม่

ถ้าเป็นเจ้าของ ให้ระบุจำนวนสิ่งของแต่ละรายการที่มีทั้งหมดในครัวเรือนลงใน

ถ้าไม่มีหรือมีใช้แต่ไม่เป็นเจ้าของ ให้บันทึกรหัส "0" ลงใน  (ถ้าผู้อื่นนอกครัวเรือนให้ยืมมาจะถือว่า "ไม่เป็นเจ้าของ")

เตียงนอนไม้ หรือ โลหะ.....	B14	<input type="text"/>	(col.42)	เครื่องดูดฝุ่น.....	B28	<input type="text"/>	(col.56)
เตาหุงต้มอาหาร - แก๊ส.....	B15	<input type="text"/>	(col.43)	เครื่องปรับอากาศ.....	B29	<input type="text"/>	(col.57)
- ไฟฟ้า.....	B16	<input type="text"/>	(col.44)	เครื่องทำน้ำร้อน/น้ำอุ่น ในห้องน้ำ.....	B30	<input type="text"/>	(col.58)
เตาอบไมโครเวฟ.....	B17	<input type="text"/>	(col.45)	เครื่องคอมพิวเตอร์.....	B31	<input type="text"/>	(col.59)
กระดิกต้มน้ำไฟฟ้า.....	B18	<input type="text"/>	(col.46)	โทรศัพท์ (รวมเครื่องต่อพ่วง PCT).....	B32	<input type="text"/>	(col.60)
ตู้เย็น.....	B19	<input type="text"/>	(col.47)	โทรศัพท์เคลื่อนที่.....	B33	<input type="text"/>	(col.61)
เตารีดไฟฟ้า.....	B20	<input type="text"/>	(col.48)	โทรทัศน์.....	B34	<input type="text"/>	(col.62)
หม้อหุงต้ม/กะทะไฟฟ้า/หม้อหุงข้าวไฟฟ้า.....	B21	<input type="text"/>	(col.49)	รถยนต์ส่วนบุคคล.....	B35	<input type="text"/>	(col.63)
พัดลม.....	B22	<input type="text"/>	(col.50)	รถบรรทุกเล็ก/รถปิกอัพ/รถตู้.....	B36	<input type="text"/>	(col.64)
จักรเย็บผ้า.....	B23	<input type="text"/>	(col.51)	รถอีแต่น และรถอื่น ๆ ประเภทเดียวกัน.....	B37	<input type="text"/>	(col.65)
วิทยุ/เทป.....	B24	<input type="text"/>	(col.52)	รถยนต์.....	B38	<input type="text"/>	(col.66)
โทรทัศน์.....	B25	<input type="text"/>	(col.53)	รถจักรยานยนต์.....	B39	<input type="text"/>	(col.67)
เครื่องเล่น VDO/CD/DVD.....	B26	<input type="text"/>	(col.54)	รถจักรยาน.....	B40	<input type="text"/>	(col.68)
เครื่องซักผ้า.....	B27	<input type="text"/>	(col.55)				

ตอนที่ 6 เศรษฐกิจในครัวเรือน

ให้บันทึกหรือใส่ลงใน

1. รายได้สุทธิรวมกันของครัวเรือนต่อเดือน (หน่วยเป็นบาท)

- ต่ำกว่า 1,000..... = 1 C1  (col.24)
- 1,000 - 3,000..... = 2
- 3,001 - 5,000..... = 3
- 5,001 - 8,000..... = 4
- 8,001 - 10,000..... = 5
- มากกว่า 10,000..... = 6
- อื่น ๆ (ระบุ)..... = 7

2. หนี้สินของครัวเรือน

(ตอบได้มากกว่า 1 คำตอบ โดยให้เรียงลำดับความสำคัญจากมากไปน้อย)

- ไม่มี..... = 0 C2  (col.25)
- (ข้ามไปถามข้อ 6)
- มีและวัตถุประสงค์ของการกู้ยืม C3  (col.26)
- เพื่อซื้อ/เช่าซื้อบ้าน และ/หรือที่ดิน..... = 1 C4  (col.27)
- เพื่อซื้อ/เช่าซื้อยานพาหนะ..... = 2
- เพื่อใช้ในการศึกษา..... = 3
- เพื่อใช้จ่ายอุปโภค บริโภคอื่น ๆ ในครัวเรือน..... = 4
- เพื่อใช้ในการทำธุรกิจ (ที่ไม่ใช่การเกษตร)..... = 5
- เพื่อใช้ในการทำเกษตร
- (ปลูกพืช/เลี้ยงสัตว์/เพาะเลี้ยง/ประมง)..... = 6
- เพื่อการรักษา/การเจ็บป่วย..... = 7
- อื่น ๆ เช่น หนี้จากการค้ำประกัน/หนี้ค้ำปรับ/
- จ่ายค่าเสียหาย ฯลฯ..... = 8

3. จำนวนเงินที่เป็นหนี้สิน (ทั้งที่เป็นเงินสด/ไม่เป็นเงินสด)

C5  (col.28-33)

บันทึกจำนวนเงิน (หน่วยเป็นบาท)

4. แหล่งของหนี้สินที่กู้ยืม (ที่เป็นเงินสด)

(ตอบได้มากกว่า 1 คำตอบ โดยเรียงลำดับแหล่งที่กู้ยืมบ่อยจากมากไปน้อย)

- บุคคลในครัวเรือน..... = 0 C6  (col.34)
- บุคคลอื่นนอกครัวเรือน..... = 1 C7  (col.35)
- ธนาคารอาคารสงเคราะห์/ธนาคารออมสิน..... = 2 C8  (col.36)
- ธนาคารเพื่อการเกษตร และสหกรณ์การเกษตร... = 3
- ธนาคารพาณิชย์..... = 4
- ธุรกิจการเงินที่ไม่ใช่ธนาคารพาณิชย์..... = 5
- สหกรณ์ออมทรัพย์/สวัสดิการของหน่วยงาน..... = 6
- กองทุนหมู่บ้าน/ชุมชนเมือง..... = 7
- อื่น ๆ (ระบุ)..... = 8

5. อัตราดอกเบี้ยเงินกู้ต่อเดือนที่ตอบในรายการ C6, C7, C8

- |                                     | บาท                  | สตางค์               |
|-------------------------------------|----------------------|----------------------|
| อัตราดอกเบี้ยที่ตอบใน C6..... = C9  | <input type="text"/> | <input type="text"/> |
|                                     | (col.37-38)          | (col.39-40)          |
| อัตราดอกเบี้ยที่ตอบใน C7..... = C10 | <input type="text"/> | <input type="text"/> |
|                                     | (col.41-42)          | (col.43-44)          |
| อัตราดอกเบี้ยที่ตอบใน C8..... = C11 | <input type="text"/> | <input type="text"/> |
|                                     | (col.45-46)          | (col.47-48)          |

6. ประเภทของค่าใช้จ่ายต่อเดือนของครัวเรือน

(ตอบได้มากกว่า 1 คำตอบ โดยให้เรียงลำดับค่าใช้จ่ายจากมากไปน้อย)

- ค่าเช่าบ้าน/เช่าที่..... = 1 C12
- ค่าน้ำ-ไฟ..... = 2  (col.49-50)
- ค่าโทรศัพท์/มือถือ..... = 3 C13
- ค่าใช้จ่ายประจำวัน (ไม่รวมค่าพาหนะ)..... = 4
- ค่าพาหนะเดินทางไปทำงาน..... = 5 C14
- เงินทุน..... = 6
- จ่ายหนี้/เงินกู้..... = 7
- ค่าเทอมลูก (แปลงเป็นต่อเดือน)..... = 8
- ผ่อนส่งสิ่งของเครื่องใช้..... = 9
- ค่ารักษาพยาบาล..... = 10
- อื่น ๆ (ระบุ)..... = 11

ตอนที่ 7 ปัญหา และความช่วยเหลือที่ต้องการ

ให้บันทึกรหัสลงใน  ทุกสดมภ์

ปัญหาสำคัญที่มีในชุมชน	รหัสคำตอบ		
มี.....	= 1		
ไม่มี.....	= 2		
1. การถูกไล่ที่.....	<b>C15</b>	<input type="checkbox"/>	(col.55)
2. ที่อยู่อาศัยแออัดเสื่อมโทรม.....	<b>C16</b>	<input type="checkbox"/>	(col.56)
3. ค่าเช่าบ้านที่ดินราคาแพง.....	<b>C17</b>	<input type="checkbox"/>	(col.57)
4. ไม่มีทะเบียนบ้านทำให้ขาดสวัสดิการภาครัฐ.....	<b>C18</b>	<input type="checkbox"/>	(col.58)
5. ไฟฟ้า (ระบุ).....	<b>C19</b>	<input type="checkbox"/>	(col.59)
6. น้ำประปา (ระบุ).....	<b>C20</b>	<input type="checkbox"/>	(col.60)
7. ทางระบายน้ำ (ระบุ).....	<b>C21</b>	<input type="checkbox"/>	(col.61)
8. การจัดเก็บขยะ.....	<b>C22</b>	<input type="checkbox"/>	(col.62)
9. อาชญากรรม.....	<b>C23</b>	<input type="checkbox"/>	(col.63)
10. ยาเสพติด.....	<b>C24</b>	<input type="checkbox"/>	(col.64)
11. โรคเอดส์.....	<b>C25</b>	<input type="checkbox"/>	(col.65)
12. ไม่มีเงินทุนเพื่อการศึกษา.....	<b>C26</b>	<input type="checkbox"/>	(col.66)
13. เด็กเล็กละทิ้งผู้ดูแล.....	<b>C27</b>	<input type="checkbox"/>	(col.67)
14. ความเจ็บป่วย.....	<b>C28</b>	<input type="checkbox"/>	(col.68)
15. หนีสิน.....	<b>C29</b>	<input type="checkbox"/>	(col.69)
16. ไม่มีงานทำ.....	<b>C30</b>	<input type="checkbox"/>	(col.70)
17. ไม่มีเงินทุนเพื่อประกอบอาชีพ.....	<b>C31</b>	<input type="checkbox"/>	(col.71)
18. มลภาวะทางกลิ่น.....	<b>C32</b>	<input type="checkbox"/>	(col.72)
19. มลภาวะทางเสียง.....	<b>C33</b>	<input type="checkbox"/>	(col.73)
20. มลภาวะทางอากาศ.....	<b>C34</b>	<input type="checkbox"/>	(col.74)
21. อื่น ๆ (ระบุ).....	<b>C35</b>	<input type="checkbox"/>	(col.75)

ความช่วยเหลือที่ชุมชนต้องการ	รหัสคำตอบ		
ต้องการ.....	= 1		
ไม่ต้องการ.....	= 2		
1. โครงการบ้านเอื้ออาทร/บ้านมั่นคง.....	<b>C36</b>	<input type="checkbox"/>	(col.76)
2. จัดหาที่ดินเพื่ออยู่อาศัย/ทำกิน.....	<b>C37</b>	<input type="checkbox"/>	(col.77)
3. บ้านเช่าระยะยาว/ราคาถูก.....	<b>C38</b>	<input type="checkbox"/>	(col.78)
4. จัดทำทะเบียนบ้านให้.....	<b>C39</b>	<input type="checkbox"/>	(col.79)
5. ไฟฟ้า (ระบุ).....	<b>C40</b>	<input type="checkbox"/>	(col.80)
6. น้ำประปา (ระบุ).....	<b>C41</b>	<input type="checkbox"/>	(col.81)
7. มีศูนย์ชุมชน (ห้องสมุด สนาม/ลานกีฬา).....	<b>C42</b>	<input type="checkbox"/>	(col.82)
8. มีสถานเอนกมัยในชุมชน.....	<b>C43</b>	<input type="checkbox"/>	(col.83)
9. จัดตั้งกองทุนเพื่อการศึกษา.....	<b>C44</b>	<input type="checkbox"/>	(col.84)
10. จัดหาแหล่งเงินกู้ดอกเบี้ยต่ำ.....	<b>C45</b>	<input type="checkbox"/>	(col.85)
11. จัดหาแหล่งเงินทุนเพื่อประกอบอาชีพ.....	<b>C46</b>	<input type="checkbox"/>	(col.86)
12. หางานให้ทำ.....	<b>C47</b>	<input type="checkbox"/>	(col.87)
13. อื่น ๆ (ระบุ).....	<b>C48</b>	<input type="checkbox"/>	(col.88)

## รหัสอาชีพ

โครงการสำรวจลักษณะทางประชากรและสังคมของชุมชนผู้มีรายได้น้อยในเมือง พ.ศ. 2549

อาชีพ	รหัส
ทำนา / เกษตรกร / เลี้ยงสัตว์	1
ค้าขาย / แผงลอยขายของ - อาหาร รถเข็น ร้านอินเทอร์เน็ต	2
รับจ้างทั่วไป (ไม่มีงานประจำ) / กรรมกร	3
ช่างเสริมสวย	4
ช่างเย็บผ้า	5
ช่างซ่อมเครื่องใช้ เช่น ซ่อมเครื่องไฟฟ้า นาฬิกา แวนตา รับซ่อมรองเท้า ฯลฯ	6
ช่างยนต์ เช่น ซ่อมรถยนต์ รถจักรยานยนต์ ช่างซ่อมเครื่องจักร ฯลฯ	7
ขับรถรับจ้างทุกชนิด ปั่นสามล้อรับจ้าง ฯลฯ	8
ขับมอเตอร์ไซด์รับจ้าง	9
อาชีพอิสระ เช่น ขายประกันชีวิต ขายตรงเครื่องสำอางค์ นักร้อง แดนเซอร์ นวดแผนโบราณ รับเหมาก่อสร้าง ทนายความ ช่างภาพ ฯลฯ	10
ข้าราชการ พนักงานราชการ ลูกจ้างรัฐบาล พนักงาน/ลูกจ้างรัฐวิสาหกิจ	11
ลูกจ้าง (ทำงานประจำ แต่มีรายได้ไม่แน่นอน หรือเป็นลูกจ้างรายวัน รายชิ้นงาน) เช่น ลูกเรือประมง คนงานเลื่อยไม้ยางพารา คนงานติดรถส่งของ ฯลฯ	12
พนักงานบริษัท / ห้างร้าน / ร้านค้า (ที่มีรายได้แน่นอน เป็นรายเดือน) เช่น เสมียน พนักงานบัญชี แม่บ้านโรงแรม พนักงานทำความสะอาด พนักงานรักษาความปลอดภัย	13
รับงานมาทำที่บ้าน	14
อื่น ๆ เช่น ดูดสูม ทำกรอบพระ ถ่ายเอกสารเข้าเล่ม รับซื้อเศษยาง รับซ่อมผ้า ฯลฯ	15
รับจ้างเลี้ยงเด็ก	16
รับซื้อของเก่า / เก็บของเก่าขาย	17
รับซัก - รีดเสื้อผ้า	18
มีรถให้เช่า - รถสองล้อถีบ (เป็นเจ้าของรถให้เช่า) รวมรถตุ๊ก ๆ	19
มีรถรับจ้างบริการทั่ว ๆ ไป (เป็นเจ้าของ)	20
มีห้อง มีบ้าน ให้เช่า	21
ธุรกิจการผลิต	22
ช่างอื่น ๆ	23
ทำงานไม่ทราบอาชีพ	97
ไม่ทำงาน	98

โครงการสำรวจลักษณะทางประชากรและสังคมของชุมชนผู้มีรายได้น้อยในเมือง พ.ศ. 2549

ตารางเทียบอายุ

จอ	ระกา	วอก	มะแม	มะเมีย	มะเล็ง	มะโรง	เถาะ	ชาล	จลู่	ชวด	กุน
2549	2548	2547	2546	2545	2544	2543	2542	2541	2540	2539	2538
0	1	2	3	4	5	6	7	8	9	10	11
2537	2536	2535	2534	2533	2532	2531	2530	2529	2528	2527	2526
12	13	14	15	16	17	18	19	20	21	22	23
2525	2524	2523	2522	2521	2520	2519	2518	2517	2516	2515	2514
24	25	26	27	28	29	30	31	32	33	34	35
2513	2512	2511	2510	2509	2508	2507	2506	2505	2504	2503	2502
36	37	38	39	40	41	42	43	44	45	46	47
2501	2500	2499	2498	2497	2496	2495	2494	2493	2492	2491	2490
48	49	50	51	52	53	54	55	56	57	58	59
2489	2488	2487	2486	2485	2484	2483	2482	2481	2480	2479	2478
60	61	62	63	64	65	66	67	68	69	70	71
2477	2476	2475	2474	2473	2472	2471	2470	2469	2468	2467	2466
72	73	74	75	76	77	78	79	80	81	82	83
2465	2464	2463	2462	2461	2460	2459	2458	2457	2456	2455	2454
84	85	86	87	88	89	90	91	92	93	94	95
2453	2452	2451	2450	2449	2448	2447	2446	2445	2444	2443	2442
96	97	98	99	100	101	102	103	104	105	106	107
2441	2440	2439	2438	2437	2436	2435	2434	2433	2432	2431	2430
108	109	110	111	112	113	114	115	116	117	118	119

หมายเหตุ 1. ผู้ที่ตอบปีเกิดเป็นปีพุทธศักราช

ก. ขณะสัมภาษณ์ ถ้าไม่ถึงเดือนเกิดให้เอาอายุ ในตารางนี้ลบด้วย 1

ข. ขณะสัมภาษณ์ ถ้าเป็นเดือนเกิดหรือเลยเดือนเกิดแล้ว ให้เทียบอายุ ตามตารางเทียบอายุนี้

ค. ผู้ที่เกิดเดือน ม.ค.-มี.ค. ก่อน พ.ศ. 2484 คือ ปี พ.ศ. 2483, 2482,...ให้เอาอายุ ในตารางนี้ลบด้วย 1

ง. ผู้ที่เกิดเดือน เม.ย.-ธ.ค. ก่อน พ.ศ. 2484 คือ ปี พ.ศ. 2483, 2482.....ให้เทียบอายุ ตามตารางเทียบอายุนี้

2. ผู้ที่ตอบปีเกิดเป็นปีนักษัตร

ก. ผู้ที่เกิดเดือนทางจันทรคติ เดือน 1 - 4 ของปีนักษัตร ให้เอาอายุ ในตารางนี้ลบด้วย 1

ข. ผู้ที่เกิดเดือนทางจันทรคติ เดือน 5 - 12 ของปีนักษัตร ให้เทียบอายุ ตามตารางเทียบอายุนี้

3. ถ้าไม่ทราบเดือนเกิด ให้เทียบอายุ ตามตารางเทียบอายุนี้

4. ให้บันทึกรหัสเดือนและปีเกิดตามตารางข้างล่างนี้

รหัสเดือนและปี				
เดือนทางสุริยคติ	เดือนทางจันทรคติ	รหัส	ปีพุทธศักราช	รหัส
มกราคม	เดือนยี่ / เดือน 2	01	พ.ศ. 2549	549
กุมภาพันธ์	เดือน 3	02	พ.ศ. 2548	548
มีนาคม	เดือน 4	03	พ.ศ. 2547	547
เมษายน	เดือน 5	04	พ.ศ. 2546	546
พฤษภาคม	เดือน 6	05	.	.
มิถุนายน	เดือน 7	06	.	.
กรกฎาคม	เดือน 8	07	.	.
สิงหาคม	เดือน 9	08	.	.
กันยายน	เดือน 10	09	.	.
ตุลาคม	เดือน 11	10	.	.
พฤศจิกายน	เดือน 12	11	.	.
ธันวาคม	เดือนอ้าย / เดือน 1	12	.	.

# คณะผู้จัดทำ CD - ROM

หน่วยงานเจ้าของเรื่อง

กลุ่มสถิติประชากรและสังคม  
สำนักสถิติเศรษฐกิจและสังคม

โทร. 0 2281 0333 ต่อ 1217 - 1221

หน่วยงานผลิตและออกแบบ

กลุ่มบูรณาการข้อมูลสถิติ  
สำนักสถิติพยากรณ์

โทร. 0 2281 0333 ต่อ 1415 - 1418

*ตารางสถิติในรูปแบบ Format Excel*

*Statistical Tables are in the Excel Format*



## ตารางสถิติในรูปแบบ Format Excel

- |             |   |
|-------------|---|
| ตารางที่ 1  | จำนวนประชากรในชุมชนผู้มีรายได้น้อยในเมือง จำแนกตามกลุ่มอายุ และเพศ ภาคตะวันออกเฉียงเหนือ  |
| ตารางที่ 2  | จำนวนประชากรในชุมชนผู้มีรายได้น้อยในเมืองที่มีอายุตั้งแต่ 13 ปีขึ้นไป จำแนกตามสถานภาพสมรส กลุ่มอายุ และเพศ ภาคตะวันออกเฉียงเหนือ  |
| ตารางที่ 3  | จำนวนประชากรในชุมชนผู้มีรายได้น้อยในเมืองที่มีอายุตั้งแต่ 6 ปีขึ้นไป จำแนกตามกลุ่มอายุ ระดับการศึกษาที่สำเร็จ และเพศ ภาคตะวันออกเฉียงเหนือ  |
| ตารางที่ 4  | จำนวนประชากรในชุมชนผู้มีรายได้น้อยในเมืองอายุ 6-24 ปี จำแนกตามกลุ่มอายุ เพศ การเรียน และสังกัดของที่เรียน ภาคตะวันออกเฉียงเหนือ   |
| ตารางที่ 5  | จำนวนประชากรในชุมชนผู้มีรายได้น้อยในเมืองอายุ 6-24 ปี ที่ไม่ได้เรียน จำแนกตามเหตุผลที่ไม่เรียนหนังสือ อายุที่ออกจากโรงเรียน และเพศ ภาคตะวันออกเฉียงเหนือ                                    |
| ตารางที่ 6  | จำนวนประชากรในชุมชนผู้มีรายได้น้อยในเมืองที่มีอายุตั้งแต่ 15 ปีขึ้นไป จำแนกตามการเคยได้รับการศึกษานอกระบบโรงเรียน/อบรมวิชาชีพ กลุ่มอายุ และเพศ ภาคตะวันออกเฉียงเหนือ                        |
| ตารางที่ 7  | จำนวนประชากรในชุมชนผู้มีรายได้น้อยในเมืองที่มีอายุตั้งแต่ 15 ปีขึ้นไป ที่เคยเข้ารับการอบรมวิชาชีพ/ฝึกอาชีพ จำแนกตามการนำความรู้ไปใช้ เหตุผลที่ไม่ใช้ กลุ่มอายุ และเพศ ภาคตะวันออกเฉียงเหนือ |
| ตารางที่ 8  | จำนวนประชากรในชุมชนผู้มีรายได้น้อยในเมืองที่มีอายุตั้งแต่ 15 ปีขึ้นไป จำแนกตามกลุ่มอายุ อาชีพ และเพศ ภาคตะวันออกเฉียงเหนือ  |
| ตารางที่ 9  | จำนวนประชากรในชุมชนผู้มีรายได้น้อยในเมืองและเป็นผู้มีงานทำที่มีอายุตั้งแต่ 15 ปีขึ้นไป จำแนกตามกลุ่มอายุ รายได้เฉลี่ยต่อสัปดาห์ และเพศ ภาคตะวันออกเฉียงเหนือ                                |
| ตารางที่ 10 | จำนวนประชากรในชุมชนผู้มีรายได้น้อยในเมืองที่มีอายุตั้งแต่ 15 ปีขึ้นไป จำแนกตามกลุ่มอายุ เหตุผลที่ไม่ทำงาน และเพศ ภาคตะวันออกเฉียงเหนือ  |

## ตารางสถิติในรูปแบบ Format Excel (ต่อ)

- |             |   |
|-------------|---|
| ตารางที่ 11 | จำนวนประชากรในชุมชนผู้มีรายได้น้อยในเมือง จำแนกตามกลุ่มอายุ สถานที่เกิด และเพศ ภาคตะวันออกเฉียงเหนือ  |
| ตารางที่ 12 | จำนวนประชากรในชุมชนผู้มีรายได้น้อยในเมือง จำแนกตามสถานที่เกิด ระยะเวลาที่อยู่ในชุมชนนี้ และเพศ ภาคตะวันออกเฉียงเหนือ  |
| ตารางที่ 13 | จำนวนประชากรในชุมชนผู้มีรายได้น้อยในเมืองและเป็นผู้ย้ายถิ่นภายใน 4 ปี จำแนกตามสถานที่อยู่สุดท้ายก่อนย้ายเข้ามาอยู่ในชุมชนที่อยู่ปัจจุบัน และกลุ่มอายุ ภาคตะวันออกเฉียงเหนือ.                            |
| ตารางที่ 14 | จำนวนประชากรในชุมชนผู้มีรายได้น้อยในเมืองและเป็นผู้ย้ายถิ่น จำแนกตามสถานที่อยู่สุดท้ายก่อนย้าย และเหตุผลของการย้ายถิ่น ภาคตะวันออกเฉียงเหนือ  |
| ตารางที่ 15 | จำนวนประชากรในชุมชนผู้มีรายได้น้อยในเมืองที่ย้ายถิ่นที่มีอายุตั้งแต่ 15 ปีขึ้นไป จำแนกตามกลุ่มอายุ และอาชีพก่อนย้ายเข้ามาอยู่ในชุมชน ภาคตะวันออกเฉียงเหนือ  |
| ตารางที่ 16 | จำนวนประชากรในชุมชนผู้มีรายได้น้อยในเมือง จำแนกตามลักษณะการมีชื่อในทะเบียนบ้าน และกลุ่มอายุ ภาคตะวันออกเฉียงเหนือ   |
| ตารางที่ 17 | จำนวนสตรีเคยสมรสในชุมชนผู้มีรายได้น้อยในเมืองที่มีอายุตั้งแต่ 13 ปีขึ้นไป จำแนกตามกลุ่มอายุ และจำนวนบุตรที่มีชีวิต ภาคตะวันออกเฉียงเหนือ  |
| ตารางที่ 18 | จำนวนสตรีเคยสมรสในชุมชนผู้มีรายได้น้อยในเมืองที่มีอายุ 13-59 ปี และมีบุตรอายุ 0-5 ปี จำแนกตามกลุ่มอายุ และผู้ดูแลบุตร ภาคตะวันออกเฉียงเหนือ   |
| ตารางที่ 19 | จำนวนและร้อยละของหัวหน้าครัวเรือนในชุมชนผู้มีรายได้น้อยในเมืองที่ตอบว่าในครัวเรือนมีเด็กอายุ 0-5 ปี และไม่ใช่บุตรของหญิงเคยสมรสในครัวเรือน จำแนกตามผู้ดูแลเด็ก ภาคตะวันออกเฉียงเหนือ และจังหวัด         |
| ตารางที่ 20 | จำนวนประชากรในชุมชนผู้มีรายได้น้อยในเมืองที่ตอบสัมภาษณ์ด้วยตนเองที่มีอายุตั้งแต่ 13 ปีขึ้นไป จำแนกตามกลุ่มอายุ การเคยได้ยินเรื่องโรคเอดส์ การรู้และเข้าใจเกี่ยวกับโรคเอดส์ และเพศ ภาคตะวันออกเฉียงเหนือ |

## ตารางสถิติในรูป Format Excel (ต่อ)

- ตารางที่ 21 จำนวนประชากรในชุมชนผู้มีรายได้น้อยในเมืองอายุ 6 -24 ปี จำแนกตามกิจกรรมการใช้เวลาว่างอันดับแรก กลุ่มอายุ และเพศ ภาคตะวันออกเฉียงเหนือ
- ตารางที่ 22 จำนวนประชากรในชุมชนผู้มีรายได้น้อยในเมืองที่ตอบสัมภาษณ์ด้วยตนเองที่มีอายุตั้งแต่ 13 ปีขึ้นไป จำแนกตามกลุ่มอายุ การติดตามและแหล่งของข่าวสารอันดับแรก ภาคตะวันออกเฉียงเหนือ
- ตารางที่ 23 จำนวนประชากรในชุมชนผู้มีรายได้น้อยในเมืองที่ตอบสัมภาษณ์ด้วยตนเองที่มีอายุตั้งแต่ 13 ปีขึ้นไป จำแนกตามกลุ่มอายุ การติดตามข่าวสารเกี่ยวกับการพัฒนาอาชีพ/การงาน และเพศ ภาคตะวันออกเฉียงเหนือ
- ตารางที่ 24 จำนวนประชากรผู้มีรายได้น้อยในเมืองที่ตอบสัมภาษณ์ด้วยตนเองที่มีอายุตั้งแต่ 13 ปีขึ้นไป จำแนกตามกลุ่มอายุ การเป็นสมาชิกกลุ่ม และประเภทกลุ่มอันดับแรก ภาคตะวันออกเฉียงเหนือ
- ตารางที่ 25 จำนวนประชากรในชุมชนผู้มีรายได้น้อยในเมืองที่ตอบสัมภาษณ์ด้วยตนเองที่มีอายุตั้งแต่ 13 ปีขึ้นไป จำแนกตามกลุ่มอายุ การทราบเกี่ยวกับการจัดทำบัญชีครัวเรือนแหล่งที่ทราบ และการจัดทำบัญชีครัวเรือน ภาคตะวันออกเฉียงเหนือ
- ตารางที่ 26 จำนวนและร้อยละของครัวเรือนในชุมชนผู้มีรายได้น้อยในเมือง จำแนกตามลักษณะของที่อยู่อาศัย การได้มาของที่อยู่อาศัย สถานภาพการครอบครองที่อยู่อาศัย ภาคตะวันออกเฉียงเหนือ และจังหวัด
- ตารางที่ 27 จำนวนและร้อยละของครัวเรือนในชุมชนผู้มีรายได้น้อยในเมือง จำแนกตามการใช้ส้วม ภาคตะวันออกเฉียงเหนือ และจังหวัด
- ตารางที่ 28 จำนวนและร้อยละของครัวเรือนในชุมชนผู้มีรายได้น้อยในเมือง จำแนกตามแหล่งที่มาของน้ำดื่ม และน้ำใช้ ภาคตะวันออกเฉียงเหนือ และจังหวัด
- ตารางที่ 29 จำนวนและร้อยละของครัวเรือนในชุมชนผู้มีรายได้น้อยในเมือง จำแนกตามวิธีกำจัดขยะและท่อ/ทางระบายน้ำทิ้ง ภาคตะวันออกเฉียงเหนือ และจังหวัด
- ตารางที่ 30 จำนวนครัวเรือนในชุมชนผู้มีรายได้น้อยในเมือง จำแนกตามการมีจำนวน และประเภทเครื่องใช้ในครัวเรือน ภาคตะวันออกเฉียงเหนือ

## ตารางสถิติในรูปแบบ Format Excel (ต่อ)

- ตารางที่ 31 จำนวนและร้อยละของครัวเรือนในชุมชนผู้มีรายได้น้อยในเมือง จำแนกตามเชื้อเพลิงที่ใช้ในการประกอบอาหาร ภาคตะวันออกเฉียงเหนือ และจังหวัด
- ตารางที่ 32 จำนวนครัวเรือนในชุมชนผู้มีรายได้น้อยในเมือง จำแนกตามค่าใช้จ่ายในการเช่าบ้าน / ที่ดินต่อเดือน และสถานภาพการครอบครองที่อยู่อาศัย ภาคตะวันออกเฉียงเหนือ
- ตารางที่ 33 จำนวนครัวเรือนในชุมชนผู้มีรายได้น้อยในเมือง จำแนกตามรายได้สุทธิของครัวเรือนต่อเดือน การเป็นหนี้ และจำนวนเงินที่เป็นหนี้ ภาคตะวันออกเฉียงเหนือ
- ตารางที่ 34 จำนวนและร้อยละของครัวเรือนในชุมชนผู้มีรายได้น้อยในเมือง จำแนกตามการเป็นหนี้ และวัตถุประสงค์ของการกู้ยืมหรือสาเหตุที่เป็นหนี้อันดับแรก ภาคตะวันออกเฉียงเหนือ และจังหวัด
- ตารางที่ 35 จำนวนครัวเรือนในชุมชนผู้มีรายได้น้อยในเมืองที่มีหนี้สิน (เป็นเงินสด) จำแนกตามรายได้สุทธิของครัวเรือนต่อเดือน และแหล่งของหนี้สินที่กู้ยืม ภาคตะวันออกเฉียงเหนือ
- ตารางที่ 36 จำนวนครัวเรือนในชุมชนผู้มีรายได้น้อยในเมือง จำแนกตามรายได้สุทธิของครัวเรือนต่อเดือน และประเภทของค่าใช้จ่ายต่อเดือนอันดับแรก ภาคตะวันออกเฉียงเหนือ
- ตารางที่ 37 จำนวนและร้อยละของครัวเรือนในชุมชนผู้มีรายได้น้อยในเมืองที่ตอบข้อปัญหาสำคัญที่มีในชุมชน จำแนกตามจำนวนครัวเรือน ประเภทของปัญหา ภาคตะวันออกเฉียงเหนือ และจังหวัด
- ตารางที่ 38 จำนวนและร้อยละของครัวเรือนในชุมชนผู้มีรายได้น้อยในเมืองที่ตอบสัมภาษณ์ว่าในชุมชนที่อาศัยต้องการความช่วยเหลือ จำแนกตามจำนวนครัวเรือน ความช่วยเหลือที่ต้องการ ภาคตะวันออกเฉียงเหนือ และจังหวัด