

การสำรวจลักษณะทางประชากรและสังคม
ของชุมชนผู้มีรายได้น้อยในเมือง พ.ศ.2549
ใน 4 จังหวัดภาคกลาง

THE CHARACTERISTICS OF POPULATION
AND SOCIAL IN POOR COMMUNITIES SURVEY 2006
IN 4 PROVINCES OF CENTRAL REGION



S2047F4900000R03B1



สำนักงานสถิติแห่งชาติ
กระทรวงเทคโนโลยีสารสนเทศและการสื่อสาร
NATIONAL STATISTICAL OFFICE
MINISTRY OF INFORMATION AND COMMUNICATION TECHNOLOGY

หน่วยงานที่เผยแพร่

สำนักสถิติพยากรณ์
สำนักงานสถิติแห่งชาติ
ถนนหลานหลวง เขตป้อมปราบศัตรูพ่าย กทม. 10100
โทร 0 2281 0333 ต่อ 1413
โทรสาร 0 2281 6438
ไปรษณีย์อิเล็กทรอนิกส์ : binfopub@nso.go.th

Distributed by

Statistical Forecasting Bureau
National Statistical Office,
Larn Luang Rd., Bangkok 10100, THAILAND
Tel : +66 2281 0333 ext. 1413
Fax : +66 2281 6438
E-mail : binfopub@nso.go.th

ปีที่พิมพ์

2550

Published

2007

ISBN

974-11-2730-8

คำนำ

สำนักงานสถิติแห่งชาติ ได้ดำเนินการสำรวจลักษณะทางประชากรและสังคมของชุมชนผู้มีรายได้น้อยในเมือง พ.ศ. 2549 เป็นครั้งแรก และได้เคยดำเนินการสำรวจในลักษณะเดียวกัน คือ การสำรวจลักษณะทางประชากรและสังคมของชุมชนแออัดมาแล้ว 2 ครั้ง ในปี 2537 ในกรุงเทพมหานคร และปี 2541 ในจังหวัดปริมณฑล และภาคต่าง ๆ

ปี พ.ศ. 2549 ได้ปรับนิยามและเปลี่ยนขอบข่ายการสำรวจไปจากเดิมที่สำรวจเฉพาะชุมชนแออัด เป็นการสำรวจ “ชุมชนผู้มีรายได้น้อยในเมือง” โดยจะครอบคลุมทั้งชุมชนแออัด ชุมชนเมือง และชุมชนชานเมือง และได้ใช้กรอบตัวอย่างการสำรวจ (Frame) ของการเคหะแห่งชาติ เป็นฐานในการสำรวจ เนื่องจากมีความครบถ้วน ทันสมัย และสอดคล้องกับสถานการณ์สังคมในปัจจุบัน มากกว่าหน่วยงานอื่น การสำรวจครั้งนี้เป็นการสำรวจชุมชนใน กรุงเทพมหานคร จังหวัดปริมณฑลและภาคต่างๆ ซึ่งในการเลือกตัวอย่างในการสำรวจระดับภาค ได้เลือกจังหวัดที่มีจำนวนชุมชนผู้มีรายได้น้อยในเมือง สามหรือสี่อันดับแรกของภาค และได้จังหวัดตัวอย่างรวมทั้งสิ้น 19 จังหวัด โดยเก็บรวบรวมข้อมูล จำนวนประชากร ลักษณะทางประชากร เศรษฐกิจและสังคมของผู้อาศัยอยู่ในชุมชน ตลอดจนลักษณะการอยู่อาศัย เศรษฐกิจในครัวเรือน ปัญหาและความช่วยเหลือที่ต้องการ ของครัวเรือนในชุมชน

รายงานผลการสำรวจเล่มนี้ เป็นรายงานฉบับสมบูรณ์ ซึ่งได้นำเสนอรายละเอียดข้อมูลดังกล่าวของประชากร และครัวเรือนในชุมชนผู้มีรายได้น้อยในเมืองของจังหวัดในภาคกลาง

สำนักงานสถิติแห่งชาติ

ธันวาคม 2549

บทสรุปสำหรับผู้บริหาร

สำนักงานสถิติแห่งชาติ ดำเนินการสำรวจลักษณะทางประชากรและสังคมของชุมชนผู้มีรายได้น้อยในเมือง พ.ศ. 2549 เป็นครั้งแรก โดยได้เคยทำการสำรวจในลักษณะเดียวกัน คือ การสำรวจลักษณะทางประชากรและสังคมของชุมชนแออัดมาแล้ว 2 ครั้ง ในปี 2537 ในกรุงเทพมหานคร และปี 2541 ในจังหวัดปริมณฑล และภาคต่าง ๆ

ในปี 2549 ได้ปรับนิยามและเปลี่ยนขอบข่ายของการสำรวจไปจากเดิมที่สำรวจเฉพาะชุมชนแออัด เป็นสำรวจ “ชุมชนผู้มีรายได้น้อยในเมือง” โดยครอบคลุมทั้ง ชุมชนแออัด ชุมชนเมือง และชุมชนชานเมือง โดยใช้กรอบตัวอย่างของการเคหะแห่งชาติ ทำการสำรวจชุมชนในกรุงเทพมหานคร จังหวัดปริมณฑล และภาคต่าง ๆ โดยเลือกจังหวัดที่มีจำนวนชุมชนผู้มีรายได้น้อยในเมืองมากเป็นอันดับแรกถึงอันดับสามหรือสี่ของภาค และได้จังหวัดตัวอย่างรวมทั้งสิ้น 19 จังหวัด ในการสำรวจครั้งนี้ได้เก็บรวบรวมข้อมูล จำนวนประชากร ลักษณะทางประชากร เศรษฐกิจและสังคมของผู้อาศัยอยู่ในชุมชน ตลอดจนลักษณะการอยู่อาศัย เศรษฐกิจในครัวเรือน ปัญหาและความช่วยเหลือที่ครัวเรือนในชุมชนต้องการ

ลักษณะประชากร

โครงสร้างทางอายุและเพศ

ประชากรที่อาศัยอยู่ในชุมชนผู้มีรายได้น้อยในเมือง 4 จังหวัดของภาคกลาง มีจำนวนประมาณ 101,547 คน เป็นเพศชาย 49,050 คน และเป็นเพศหญิง 52,497 คน เมื่อพิจารณาเป็นกลุ่มอายุ พบว่า ประชากรกลุ่มวัยทำงาน (25-59 ปี) มีจำนวนมากที่สุด ร้อยละ 50.6 รองลงมาเป็นกลุ่มเยาวชน (15-24 ปี) ร้อยละ 15.9 กลุ่มวัยเด็ก (6-14 ปี) ร้อยละ 13.9 กลุ่มกลุ่มผู้สูงอายุ (60 ปีขึ้นไป) ร้อยละ 11.2 และกลุ่มวัยเด็กที่มีอายุ 0-5 ปี มีเพียงร้อยละ 8.4 เท่านั้น หากพิจารณาเปรียบเทียบเพศและกลุ่มอายุ พบว่า เพศชายมีสัดส่วนสูงกว่าเพศหญิงเกือบทุกกลุ่มอายุ ยกเว้น เพศหญิงในกลุ่มผู้สูงอายุ (60 ปีขึ้นไป) มีสัดส่วนสูงกว่าเพศชาย

การศึกษาที่สำเร็จ

ประชากรในชุมชนฯ ที่มีอายุ 6 ปีขึ้นไปเป็นผู้ที่มีการศึกษา ร้อยละ 95.2 โดยส่วนใหญ่สำเร็จการศึกษาในระดับก่อนประถมศึกษา (ร้อยละ 40.1) รองลงมา คือ ระดับมัธยมศึกษาและระดับประถมศึกษา (ร้อยละ 26.6 และ 21.5 ตามลำดับ) และระดับอุดมศึกษา (ร้อยละ 7.0) เพศชายมีสัดส่วนของผู้มีการศึกษาสูงกว่าเพศหญิง (ร้อยละ 97.2 และ 93.4 ตามลำดับ) เกือบทุกจังหวัดมีผู้มีการศึกษา มากกว่าร้อยละ 92.0 ผู้ที่มีการศึกษาในแต่ละจังหวัดส่วนใหญ่จบการศึกษาในระดับก่อนประถมศึกษา ระดับมัธยมศึกษา และระดับประถมศึกษา

การศึกษาปัจจุบัน

การศึกษาปัจจุบันของประชากรที่มีอายุ 6 - 24 ปี พบว่า เป็นผู้ที่กำลังเรียน ร้อยละ 63.6 เป็นผู้ที่ไม่ได้เรียน ร้อยละ 36.4 โดยมีเหตุผลที่ไม่ได้เรียน คือ เรียนจบการศึกษาแล้ว (ร้อยละ 48.6) รองลงมาได้แก่ ไม่มีเงินเรียน (ร้อยละ 33.0) และเหตุผลอื่นๆ ได้แก่ ต้องทำงาน แต่งงานเป็นแม่บ้าน ติดตามครอบครัว ซึ่งมีถึงร้อยละ 17.4 สำหรับเหตุผลที่ไม่ได้เรียนเนื่องจากไม่มีเงินเรียน พบมากที่สุดที่ ฉะเชิงเทรา (ร้อยละ 37.9) และไม่ได้เรียนเนื่องจากป่วยหรือพิการ พบมากที่สุดที่ ฉะเชิงเทรา เช่นกัน

อาชีพและรายได้

จากการสำรวจการทำงานในรอบ 7 วันก่อนวันสัมภาษณ์ของประชากรในชุมชนฯ ที่มีอายุตั้งแต่ 15 ปีขึ้นไป พบว่า เป็นผู้ทำงาน ร้อยละ 67.6 ไม่ทำงาน ร้อยละ 32.4 โดยชลบุรี มีผู้ทำงานมากกว่าจังหวัดอื่น (ร้อยละ 69.9) และ ฉะเชิงเทรา มีผู้ไม่ทำงานมากที่สุด สำหรับอาชีพ 5 อันดับแรก ของประชากรในชุมชนฯ ได้แก่ พนักงานบริษัท/ห้างร้าน/ร้านค้า ค้าขาย ลูกจ้าง (รายวัน/รายชิ้นงาน) รับจ้างทั่วไป และทำนา/เกษตรกร/เลี้ยงสัตว์

รายได้สุทธิเฉลี่ยต่อสัปดาห์ของประชากรในชุมชนฯ ส่วนใหญ่เป็นผู้ที่ทำงานมีรายได้เฉลี่ยน้อยกว่า 1,501 บาทต่อสัปดาห์ (ร้อยละ 69.6) รองลงมา มีรายได้เฉลี่ย 1,501 – 3,000 บาทต่อสัปดาห์ (ร้อยละ 23.7) 3,001 – 6,000 บาทต่อสัปดาห์ (ร้อยละ 5.3) และรายได้เฉลี่ยสูงกว่า 6,001 บาทขึ้นไป มีร้อยละ 1.5 ส่วนใหญ่เพศหญิงมีรายได้เฉลี่ยน้อยกว่า 1,501 บาทต่อสัปดาห์ ในขณะที่เพศชาย ส่วนใหญ่มีรายได้เฉลี่ยสูงกว่า คือ ตั้งแต่ 1,501 บาทต่อสัปดาห์ขึ้นไป เมื่อพิจารณาในรายจังหวัด พบว่า มีลักษณะเหมือนภาพรวม

สถานที่เกิด

ประชากรในชุมชนฯ เกินกว่าครึ่งหนึ่ง คือ ร้อยละ 59.3 เป็นผู้ที่เกิดนอกชุมชนที่อยู่ปัจจุบัน ส่วนผู้ที่เกิดในชุมชนที่อยู่ปัจจุบัน มีร้อยละ 40.1 และเกิดต่างประเทศ ร้อยละ 0.6 ประชากรในชุมชนฯ ของทุกจังหวัด ส่วนใหญ่เป็นผู้ที่เกิดนอกชุมชนที่อยู่ปัจจุบันเกินกว่าร้อยละ 50 ในขณะที่ประชากรในกลุ่มอายุ 0 - 14 ปี ส่วนใหญ่เกิดในชุมชนที่อยู่ปัจจุบัน (ร้อยละ 65.6) สำหรับกลุ่มอายุตั้งแต่ 15 ปีขึ้นไป ส่วนใหญ่เกิดนอกชุมชนที่อยู่ปัจจุบัน

ผู้ย้ายถิ่น สถานที่อยู่สุดท้าย และ เหตุผลที่ย้ายเข้ามาอยู่ในชุมชนฯ

ผู้ย้ายถิ่นในที่นี้ หมายถึง ผู้ที่อยู่ในชุมชนแห่งนี้ไม่เกิน 5 ปี ซึ่งพบว่า การย้ายถิ่นหรือการเคลื่อนย้ายระหว่างถิ่นต้นทางกับชุมชนที่อยู่ปัจจุบัน ประชากรร้อยละ 46.6 เป็นผู้ที่เคยอาศัยอยู่ภายในจังหวัดที่ชุมชนของตนเองตั้งอยู่ (จังหวัดที่อยู่ปัจจุบัน) ที่เหลือมาจากจังหวัดอื่น ๆ หรือต่างประเทศ (ร้อยละ 53.4) ประชากรในชุมชนฯ ที่ย้ายมาจากจังหวัดอื่น ส่วนใหญ่เป็นผู้ที่ไม่เคยอยู่ในชุมชนมาก่อน สำหรับผู้ย้ายถิ่นที่มีสถานที่อยู่สุดท้ายมาจากต่างประเทศ พบมากในระยอง และส่วนใหญ่เป็นผู้ที่มาจากประเทศกัมพูชา

เหตุผลที่ย้ายเข้ามาอาศัยอยู่ในชุมชนที่อยู่ปัจจุบัน พบว่า ย้ายเข้ามาเพื่อหางานทำมากที่สุด (ร้อยละ 31.6) โดยส่วนใหญ่เป็นผู้ที่อาศัยอยู่จังหวัดอื่น/ต่างประเทศก่อนย้ายเข้ามาในชุมชนนี้ รองลงมา คือ ย้ายตามหัวหน้าหรือสมาชิกในครัวเรือน ย้ายตามคู่สมรส ซึ่ง 2 เหตุผลนี้ส่วนใหญ่เป็นผู้ที่เคยอาศัยอยู่ภายในจังหวัดที่ชุมชนแห่งนี้ตั้งอยู่

ลักษณะครัวเรือน

ลักษณะที่อยู่อาศัย และสถานภาพการครอบครองที่อยู่อาศัย

จำนวนครัวเรือนในชุมชนผู้มีรายได้ในเมืองของ 4 จังหวัดภาคกลาง มีจำนวนประมาณ 30,246 ครัวเรือน พบว่าสถานที่อยู่อาศัยส่วนใหญ่มีลักษณะ เป็นตึกทั้งหลัง (ร้อยละ 49.3) เป็นไม้ทั้งหลัง (ร้อยละ 27.7) ครึ่งตึกครึ่งไม้ (ร้อยละ 18.1) อีกประมาณร้อยละ 4.5 สร้างด้วยวัสดุไม้ถาวร และวัสดุใช้แล้ว/เหลือใช้

สถานภาพการครอบครองที่อยู่อาศัยของครัวเรือนในชุมชนฯ ส่วนใหญ่ เป็นเจ้าของบ้านในที่ดินตนเองที่ของญาติที่สาธารณะที่บุกรุก (ร้อยละ 41.2) รองลงมาอยู่โดยไม่ต้องเสียค่าเช่า (ร้อยละ 35.4)

การเป็นหนี้ วัตถุประสงค์ของการกู้ยืม จำนวนเงินที่เป็นหนี้ และแหล่งที่กู้ยืม

จำนวนครัวเรือนในชุมชนฯ ที่เป็นหนี้มี ร้อยละ 49.1 สระบุรีและระยอง มีสัดส่วนของครัวเรือนที่เป็นหนี้ใกล้เคียงกันและสูงกว่าจังหวัดอื่น ประมาณร้อยละ 56.0 ในขณะที่ ฉะเชิงเทรา มีครัวเรือนที่เป็นหนี้ร้อยละ 28.0) ผู้ที่เป็นหนี้ส่วนใหญ่กู้ยืมเงินเพื่อนำไปใช้จ่ายในการอุปโภค - บริโภคในครัวเรือน ซึ่งเป็นสาเหตุเดียวกันในทุกจังหวัด รองลงมา คือ กู้ยืมเงินเพื่อซื้อ/เช่าซื้อยานพาหนะ และกู้เพื่อใช้ในการทำธุรกิจ ตามลำดับ

ครัวเรือนในชุมชนที่เป็นหนี้ส่วนใหญ่ เป็นหนี้ในช่วง 10,001 - 30,000 บาทมากที่สุด (ร้อยละ 29.2) รองลงมาคือ 90,001 - 300,000 บาท (ร้อยละ 17.9) และ 5,000 - 10,000 บาท (ร้อยละ 15.3) ตามลำดับ ส่วนครัวเรือนที่เป็นหนี้ตั้งแต่ 300,001 บาทขึ้นไป มีถึงร้อยละ 10.9

แหล่งที่กู้ยืมอันดับแรกของครัวเรือนในชุมชน ส่วนใหญ่ กู้ยืมจากบุคคลอื่นนอกครัวเรือน (ร้อยละ 43.4) รองลงมา คือ ธุรกิจการเงินที่ไม่ใช่ธนาคารพาณิชย์ (Non Bank) ร้อยละ 19.6 และกองทุนหมู่บ้าน/ชุมชนเมือง (ร้อยละ 12.5)

ความช่วยเหลือที่ครัวเรือนในชุมชนต้องการ

ความช่วยเหลือที่ครัวเรือนในชุมชนฯ ต้องการ 5 อันดับแรก คือ การจัดหาแหล่งเงินทุนเพื่อประกอบอาชีพ (ร้อยละ 53.7) รองลงมา คือ การจัดหาแหล่งเงินกู้ดอกเบี้ยต่ำ (ร้อยละ 48.1) จัดหาที่ดินเพื่ออยู่อาศัย/ทำกิน (ร้อยละ 39.0) และการหางานให้ทำ รวมทั้งการจัดตั้งกองทุนเพื่อการศึกษา มีความต้องการมากกว่าร้อยละ 35.0 ซึ่งความต้องการให้ช่วยเหลือของครัวเรือนในแต่ละจังหวัดมีความต้องการเช่นเดียวกับภาพรวม

คำนำ

บทสรุปสำหรับผู้บริหาร

สารบัญแผนภูมิ

สารบัญตาราง

บทที่ 1 บทนำ

- * ความเป็นมา
- * วัตถุประสงค์
- * ประโยชน์
- * ขอบข่ายและคุ้มครอง
- * ระเบียบวิธีและการดำเนินการสำรวจ
- * ข้อมูลที่เก็บรวบรวม
- * การเสนอผล
- * คำนิยาม

บทที่ 2 ระเบียบวิธีสถิติ

- * แผนการสุ่มตัวอย่าง
- * วิธีการประมาณผล
- * การประมวลผลข้อมูล
- * การปัดตัวเลข

บทที่ 3 ผลการสำรวจที่สำคัญ

- * ลักษณะโครงสร้างอายุและเพศ
- * ระดับการศึกษา
- * อาชีพในรอบสัปดาห์
- * รายได้สุทธิเฉลี่ยต่อสัปดาห์
- * สถานที่เกิด
- * ประชากรในชุมชนที่เป็นผู้ย้ายถิ่น และสถานที่อยู่สุดท้ายก่อนย้ายเข้ามาอยู่ในชุมชนที่อยู่ปัจจุบัน
- * เหตุผลที่ย้ายเข้ามาอยู่ในชุมชนที่อยู่ปัจจุบัน
- * การดูแลบุตรของสตรีเคยสมรส
- * กิจกรรมการใช้เวลาว่างอันดับแรกของเด็กและเยาวชนที่มีอายุ 6 - 24 ปี
- * การจัดทำบัญชีครัวเรือน
- * ลักษณะที่อยู่อาศัย และสถานภาพการครอบครองที่อยู่อาศัย
- * การเป็นหนี้และวัตถุประสงค์ของการกู้ยืม จำนวนเงินที่เป็นหนี้ และแหล่งที่มาของการกู้ยืม
- * ความช่วยเหลือที่ครัวเรือนในชุมชนต้องการ

ตารางสถิติ

ภาคผนวก

- * ลักษณะทางกายภาพของชุมชนผู้มีรายได้ในภาคกลาง
- * จำนวนชุมชนผู้มีรายได้น้อยในเมือง ปี 2546-2548
- * ตัวอย่างแบบสอบถาม

คณะผู้จัดทำ CD-ROM

หน่วยงานที่เผยแพร่

ตารางสถิติใบรูป Format Excel

สารบัญแผนภูมิ

- แผนภูมิ ก ร้อยละของประชากรในชุมชนผู้มีรายได้น้อยในเมือง จำแนกตามกลุ่มอายุและเพศ ของจังหวัดในภาคกลาง
- แผนภูมิ ข ร้อยละของประชากรในชุมชนผู้มีรายได้น้อยในเมืองที่มีอายุตั้งแต่ 15 ปีขึ้นไป จำแนกตามอาชีพ 5 อันดับแรก และเพศ ของจังหวัดในภาคกลาง
- แผนภูมิ ค ร้อยละของประชากรในชุมชนผู้มีรายได้น้อยในเมือง จำแนกตามรายได้เฉลี่ยต่อสัปดาห์ และเพศ ของจังหวัดในภาคกลาง
- แผนภูมิ ง ร้อยละของลักษณะที่อยู่อาศัยของครัวเรือนในชุมชนผู้มีรายได้น้อยในเมือง ของจังหวัดในภาคกลาง
- แผนภูมิ จ ร้อยละของสถานภาพการครองครองที่อยู่อาศัยของครัวเรือนในชุมชนผู้มีรายได้น้อยในเมือง จำแนกตามจังหวัดในภาคกลาง

สารบัญตาราง

- ตาราง 1** จำนวนและร้อยละของประชากรในชุมชนผู้มีรายได้น้อยในเมืองที่มีอายุตั้งแต่ 6 ปีขึ้นไป จำแนกตามระดับการศึกษาที่สำเร็จ และผู้ที่มีอายุ 6–24 ปี จำแนกตามการศึกษาปัจจุบัน เหตุผลที่ไม่ได้เรียนต่อและเพศ ของจังหวัดในภาคกลาง
- ตาราง 2** จำนวนและร้อยละของประชากรในชุมชนผู้มีรายได้น้อยในเมือง จำแนกตามกลุ่มอายุ สถานที่เกิด ของจังหวัดในภาคกลาง
- ตาราง 3** จำนวนและร้อยละของประชากรในชุมชนผู้มีรายได้น้อยในเมืองที่เป็นผู้ย้ายถิ่น จำแนกตามสถานที่อยู่สุดท้ายก่อนย้ายเข้ามาอยู่ในชุมชนที่อยู่ปัจจุบัน ของจังหวัดในภาคกลาง
- ตาราง 4** จำนวนและร้อยละของประชากรในชุมชนผู้มีรายได้น้อยในเมืองที่เป็นผู้ย้ายถิ่น จำแนกตามสถานที่อยู่สุดท้ายก่อนย้ายเข้ามาอยู่ในชุมชนที่อยู่ปัจจุบัน และเหตุผลที่ย้ายเข้ามาอยู่ ของจังหวัดในภาคกลาง
- ตาราง 5** จำนวนและร้อยละของสตรีเคยสมรสในชุมชนผู้มีรายได้น้อยในเมืองที่มีอายุตั้งแต่ 13 ปีขึ้นไป และมีบุตรอายุ 0–5 ปี จำแนกตามผู้ดูแล ของจังหวัดในภาคกลาง
- ตาราง 6** จำนวนและร้อยละของประชากรในชุมชนผู้มีรายได้น้อยในเมืองที่มีอายุ 6–24 ปี จำแนกตามกิจกรรมการใช้เวลาว่างอันดับแรก ของจังหวัดในภาคกลาง
- ตาราง 7** จำนวนและร้อยละของประชากรในชุมชนผู้มีรายได้น้อยในเมืองที่ตอบสัมภาษณ์ด้วยตนเอง ที่มีอายุตั้งแต่ 13 ปีขึ้นไป เกี่ยวกับการจัดทำบัญชีครัวเรือน ของจังหวัดในภาคกลาง
- ตาราง 8** จำนวนและร้อยละของครัวเรือนในชุมชนผู้มีรายได้น้อยในเมืองที่เป็นหนี้ จำแนกตามวัตถุประสงค์ของการกู้ยืม (อันดับแรก) จำนวนเงินที่เป็นหนี้ และแหล่งที่มาของการกู้ยืม (อันดับแรก) ของจังหวัดในภาคกลาง
- ตาราง 9** จำนวนและร้อยละของครัวเรือนในชุมชนผู้มีรายได้น้อยในเมือง จำแนกตามความช่วยเหลือที่ครัวเรือนต้องการ ของจังหวัดในภาคกลาง

บทที่ 1

บทนำ

1.1 ความเป็นมา

สำนักงานสถิติแห่งชาติ ได้เคยจัดทำการศึกษาสำรวจลักษณะทางประชากรและสังคมของชุมชนแออัดมาแล้ว 2 ครั้ง คือ ในปี พ.ศ. 2537 และ พ.ศ. 2541 โดยในปี พ.ศ. 2537 ได้ดำเนินการสำรวจในกรุงเทพมหานครเป็นครั้งแรก และในปี พ.ศ. 2541 เป็นการสำรวจในจังหวัดปริมณฑลและภาคต่าง ๆ โดยใช้กรอบตัวอย่างจากการเคหะแห่งชาติ ซึ่งในการเลือกตัวอย่างในการสำรวจระดับภาค ได้เลือกจังหวัดที่มีจำนวนชุมชนแออัดมากสามอันดับแรกของแต่ละภาค

สำหรับปี พ.ศ. 2549 ได้ปรับนิยามและเปลี่ยนขอบข่ายการสำรวจไปจากเดิมที่สำรวจเฉพาะชุมชนแออัด เป็นการสำรวจ “ชุมชนผู้มีรายได้น้อยในเมือง” โดยจะครอบคลุมทั้งชุมชนแออัด ชุมชนเมือง และชุมชนชานเมือง เนื่องจากการพัฒนาประเทศทำให้เกิดแรงงานเคลื่อนย้ายเข้าสู่แหล่งงาน เช่น เมืองและเขตโรงงานทั่วประเทศ และก่อให้เกิดการขยายตัวของชุมชนเพิ่มขึ้น ควบคู่กับปัญหาที่อยู่อาศัย สภาพแวดล้อมทั้งทางด้านเศรษฐกิจและสังคม จึงเกิดชุมชนหลายลักษณะ ในการสำรวจครั้งนี้ ได้จำแนกชุมชนตามกรอบตัวอย่างของการเคหะแห่งชาติ ซึ่งชุมชนในความหมายของเทศบาลก็ต่างไปจากชุมชนของการเคหะแห่งชาติ แต่ก็มีบางชุมชนซ้อนกันอยู่ ผู้ต้องการศึกษาสามารถตรวจสอบได้จากแหล่งข้อมูลดังกล่าว

1.2 วัตถุประสงค์

1. เพื่อศึกษาข้อมูล ลักษณะทางประชากร การศึกษา การทำงาน การย้ายถิ่น การดูแลเด็กเล็ก ความรู้ความเข้าใจเกี่ยวกับโรคเอดส์ และเพศสัมพันธ์ในวัยรุ่น
2. เพื่อศึกษาลักษณะการอยู่อาศัยของครัวเรือนในชุมชน เกี่ยวกับลักษณะของที่อยู่อาศัย การได้มาและการครอบครองที่อยู่อาศัย ตลอดจนการมีและการใช้สาธารณูปโภค
3. เพื่อศึกษาข้อมูลด้านเศรษฐกิจและสังคม ตลอดจนปัญหาและความช่วยเหลือที่ต้องการของชุมชนผู้มีรายได้น้อยในเมือง

1.3 ประโยชน์

1. เพื่อให้ได้ภาพรวมของลักษณะชุมชนผู้มีรายได้น้อยในเมืองสำหรับนำไปใช้เป็นแนวทางในการวางแผนพัฒนาชุมชนผู้มีรายได้น้อยในเมือง ทั้งของภาครัฐและหน่วยงานที่เกี่ยวข้อง
2. เพื่อนำไปใช้ในการวางแผนปรับปรุงคุณภาพชีวิตของผู้ที่อยู่ในชุมชนผู้มีรายได้น้อยในเมือง ทั้งด้านเศรษฐกิจ สังคม ตลอดจนการได้รับบริการที่จำเป็นพื้นฐานต่าง ๆ ของรัฐ

1.4 ขอบข่ายและคุ่มรวม

ขอบข่ายและคุ่มรวมของการสำรวจ คือ ประชากรที่อาศัยอยู่ในครัวเรือนส่วนบุคคลที่ตั้งอยู่ในชุมชนแออัด ชุมชนเมือง และชุมชนชานเมือง ของ 19 จังหวัด ต่อไปนี้คือ

1. กรุงเทพมหานคร
2. ปริมณฑล คือ นครปฐม นนทบุรี ปทุมธานี สมุทรปราการ และสมุทรสาคร
3. ภาคกลาง คือ ฉะเชิงเทรา ชลบุรี ระยองและสระบุรี
4. ภาคเหนือ คือ เชียงราย เชียงใหม่ และนครสวรรค์
5. ภาคตะวันออกเฉียงเหนือ คือ ขอนแก่น นครราชสีมา และอุบลราชธานี
6. ภาคใต้ คือ ตรัง ภูเก็ต และสงขลา

1.5 ระเบียบวิธีและการดำเนินการสำรวจ

ใช้ระเบียบวิธีการสำรวจด้วยตัวอย่าง (Sample Survey Method) โดยแผนการสุ่มตัวอย่างที่ใช้เป็นแบบ Stratified Two-Stage Sampling

ในการสำรวจครั้งนี้ จะใช้วิธีการส่งเจ้าหน้าที่ของสำนักงานสถิติแห่งชาติออกไปสัมภาษณ์ครัวเรือนที่เลือกเป็นตัวอย่าง โดยจะได้มีการประสานกับผู้นำชุมชน และเจ้าหน้าที่ของสถาบันพัฒนาองค์กรชุมชน ก่อนเข้าไปปฏิบัติงานเก็บรวบรวมข้อมูล ในระหว่างวันที่ 13 – 22 พฤษภาคม 2549

1.6 ข้อมูลที่เก็บรวบรวม

1. ลักษณะทั่วไปของสมาชิกในครัวเรือน ได้แก่ เพศ อายุ ศาสนา สถานภาพสมรส การศึกษา การทำงาน อาชีพ
2. การย้ายถิ่น ได้แก่ สถานที่เกิด ระยะเวลาที่อยู่ในชุมชน เหตุผลที่ย้ายเข้ามาอยู่ในชุมชน
3. การดูแลเด็กเล็ก (0 - 5 ปี) ในครัวเรือน ความรู้ความเข้าใจเรื่องโรคเอดส์ และเพศสัมพันธ์ของเยาวชน (13 - 24 ปี)
4. กิจกรรมของสมาชิกในครัวเรือน ได้แก่ การใช้เวลารว่างของเด็กและเยาวชน การติดตามข่าวสาร การเป็นสมาชิกกลุ่มในชุมชน การทำบัญชีครัวเรือน
5. ลักษณะที่อยู่อาศัย การได้มา สถานภาพการครอบครอง การใช้เชื้อเพลิงและสาธารณูปโภค และสิ่งของที่ครัวเรือนเป็นเจ้าของ (Wealth Index)
6. เศรษฐกิจในครัวเรือน ได้แก่ รายได้สุทธิของครัวเรือน หนี้สิน แหล่งเงินกู้
7. ปัญหา และความช่วยเหลือที่ชุมชนต้องการ

1.7 การเสนอผล

จัดทำรายงานผลการสำรวจ ดังนี้

1. รายงานผลเบื้องต้น
2. รายงานผลฉบับสมบูรณ์
 - ฉบับกรุงเทพมหานคร
 - ฉบับจังหวัดปริมณฑล
 - ฉบับจังหวัดในภูมิภาค

1.8 คำนิยาม

1) ชุมชนผู้มีรายได้น้อยในเมือง

โครงการสำรวจลักษณะทางประชากรและสังคมของชุมชนผู้มีรายได้น้อยในเมือง พ.ศ. 2549 (สช.49) มีขอบข่ายการสำรวจครอบคลุมชุมชน 3 ประเภท คือ ชุมชนแออัด ชุมชนเมือง และชุมชนชานเมือง ตามนิยามการสำรวจของการเคหะแห่งชาติ ดังนี้

ชุมชนแออัด หมายถึง บริเวณพื้นที่ ที่ส่วนใหญ่มีที่อยู่อาศัยอย่างหนาแน่น ไร้ระเบียบและขาดทรวดทโรม ประชาชนอยู่กันอย่างแออัด หรือที่อยู่อาศัยอยู่รวมกัน โดยมีความสัมพันธ์ทางสังคม ซึ่งมีสภาพแวดล้อมไม่เหมาะสม อันอาจเป็นอันตรายต่อสุขภาพ อนามัย และความปลอดภัยของผู้อยู่อาศัย และมีปัญหาทั้งในด้านเศรษฐกิจ สังคม และความมั่นคงในการอยู่อาศัย

ชุมชนเมือง หมายถึง บริเวณพื้นที่ที่มีการอยู่อาศัยค่อนข้างหนาแน่น ลักษณะการอยู่อาศัยส่วนใหญ่มักเป็นบ้านและที่ดินของตนเอง หรือ บ้านของตนเองที่ดินเช่า สภาพด้านกายภาพและระบบสาธารณูปโภคค่อนข้างดี ประชากรส่วนใหญ่ประกอบอาชีพที่เป็นทางการ

ชุมชนชานเมือง หมายถึง ชุมชนที่มีการตั้งบ้านเรือนกระจายตามที่ทำกินเป็นกลุ่ม ๆ ประชากรส่วนใหญ่ประกอบอาชีพเกษตรกรรม หรืออาชีพต่อเนื่องที่สัมพันธ์กับเกษตรกรรม สภาพบ้านเรือนค่อนข้างทรวดทโรมแต่ยังไม่หนาแน่น ขาดระบบสาธารณูปโภคที่ดี

ทั้งนี้ในการสำรวจความเป็นชุมชนผู้มีรายได้น้อยของการเคหะแห่งชาติ ได้กำหนดนิยามลักษณะชุมชน และขนาดของชุมชนที่สำรวจไว้ดังนี้

ลักษณะชุมชนที่สำรวจ

การพิจารณาว่าชุมชนไหนอยู่ในข่ายที่จะสำรวจ อาจดูได้จากลักษณะต่าง ๆ ดังนี้ (ซึ่งควรจะมีอย่างน้อย 2 ข้อ)

1. **สภาพด้านกายภาพ** บ้านเรือนหนาแน่น สภาพบ้านเป็นที่อยู่ของผู้มีรายได้น้อย เช่น หลังเล็ก ไม่มั่นคง ทรวดทโรม ถนนทางเท้า ทางเดินแคบ เป็นทางไม้ ทางปูน น้ำขังไม่มีทางระบายน้ำ
2. **สภาพการอยู่อาศัย** อาศัยอยู่ในที่ไม่ใช่ของตนเอง เช่น ที่สาธารณะ ที่เช่ารัฐ ที่เช่าเอกชน ที่รืมน้ำ เจริงเช่า ฯลฯ (ส่วนใหญ่จะสัมพันธ์กับสภาพด้านกายภาพ ตามข้อ 1)

3. **ลักษณะอาชีพ** ส่วนใหญ่เป็นอาชีพที่ไม่เป็นทางการ เช่น รับจ้างทั่วไป ค้าขายหาบเร่ แผงลอย รับงานมาทำที่บ้าน ฯลฯ (อาจมีเครื่องมือทำกินวางให้เห็น เช่น รถเข็น เฝิงทำงาน รถซาเล้ง)

4. **ความสัมพันธ์ทางสังคม** คนที่อยู่อาศัยรู้สึกว่าเป็นชุมชนเดียวกัน มีกิจกรรมต่าง ๆ ร่วมกัน เช่น ทำบุญประเพณี กิจกรรมพัฒนา ฯลฯ ซึ่งขอบเขตการเป็นชุมชนสามารถดูได้จากความสัมพันธ์ เช่น พื้นที่บริเวณถนน 2 สาย ซึ่งอาจเป็นชุมชนเดียวกันทางกายภาพ แต่คนที่อยู่อาจนับว่าเป็นชุมชนเดียวกัน เฉพาะผู้ที่อยู่หลังตึกแถว (ไม่นับรวมผู้อยู่ตึกแถว) เป็นต้น

แต่อย่างไรก็ตาม ในพื้นที่เมืองต่าง ๆ จะมีกำหนด “ชุมชน” ไม่เหมือนกัน เทศบาลส่วนใหญ่ จะแบ่งชุมชนโดยพื้นที่ ซึ่งมีลักษณะการอยู่อาศัยหลากหลาย ทั้งที่เป็นตึกแถว อาคารพาณิชย์ ชุมชนแออัด บ้านเล็ก ๆ ที่เป็นที่อยู่ของผู้มีรายได้น้อย เช่น บางชุมชนมีบ้าน 500 หลัง แต่เป็นชุมชนผู้มีรายได้น้อยที่ผู้อยู่อาศัย รู้สึกว่าเป็นชุมชนเดียวกันเฉพาะที่อยู่ในที่เช่าหลังตึกแถว ประมาณ 100 หลัง ในการสำรวจจะสำรวจเฉพาะ ชุมชนที่มีรายได้น้อย 100 หลัง แต่ก็ได้เก็บข้อมูลชุมชนตามที่เทศบาลแบ่งประกอบกันด้วย

ขนาดชุมชนที่สำรวจ

เกณฑ์การเป็นชุมชนในส่วนของขนาดชุมชน ควรจะมีการอยู่อาศัย 15 หลังคาเรือนขึ้นไป แต่ในกรณีที่มีกลุ่มบ้านย่อย ๆ ซึ่งมีสภาพเป็นที่อยู่อาศัยของคนจนในเมืองหรือผู้มีรายได้น้อย เช่น ที่บุกรุกหลังตึก ริมหาดริมหาดรถไฟ บ้านแถวให้เช่า ฯลฯ แม้จำนวนจะไม่ถึง 15 หลังคาเรือน ก็ให้สำรวจและบันทึกแบบสำรวจ ข้อมูลชุมชนด้วย เพื่อจะได้เห็นภาพรวมเกี่ยวกับการอยู่อาศัยของผู้มีรายได้น้อยในเมืองนั้นทั้งหมด สำหรับชุมชนที่มีข้อมูลเดิมอยู่แล้วบางส่วนให้มีการสอบถามข้อมูลใหม่ เพราะข้อมูลจะมีการเปลี่ยนแปลง (อาจมีการขยาย ขอบเขตการนับเป็นชุมชนแตกต่างกัน มีการย้ายไปแล้วบางส่วน ฯลฯ)

2) อายุ

หมายถึง อายุเต็มปีบริบูรณ์นับถึงวันคล้ายวันเกิดครั้งสุดท้าย

3) สถานภาพสมรส

หมายถึง ความผูกพันระหว่างชายกับหญิงในการเป็นสามีภรรยา แบ่งได้ดังนี้

1. **โสด** ได้แก่ ผู้ที่ยังไม่เคยสมรส
2. **สมรส** ได้แก่ ผู้ที่อยู่ร่วมกันฉันท์สามีภรรยาไม่ว่าจะได้ทำการสมรสกันถูกต้องตามกฎหมายหรือไม่ก็ตาม และแม้ว่าจะห่างไปทำการสำรวจทั้งสามีและภรรยาจะไม่ได้อยู่ด้วยกัน แต่ยังมีความสัมพันธ์ฉันท์สามีภรณากันอยู่ เช่น สามีไปทำงานต่างจังหวัดหรือไปทำงานต่างประเทศก็ถือว่ายังสมรสกันอยู่
3. **หม้าย/ม่าย** ได้แก่ ผู้ที่คู่สมรสได้ตายไปแล้ว และขณะนี้ยังไม่ได้สมรสใหม่
4. **หย่า** ได้แก่ สามีภรรยาที่หย่ากันโดยถูกต้องตามกฎหมายแล้ว
5. **แยกกันอยู่** ได้แก่ ผู้ที่มีได้อยู่ร่วมกันฉันท์สามีภรรยาแล้ว แต่ยังไม่ได้หย่ากันตามกฎหมาย รวมทั้งผู้ที่ไม่ได้สมรสอย่างถูกต้องตามกฎหมาย แต่ไม่ได้อยู่ร่วมกันฉันท์สามีภรรยาแล้ว

6. เคยสมรสแต่ไม่ทราบสถานภาพ ได้แก่ ผู้ที่สมรสแต่ไม่ทราบว่าป็นสถานภาพใดแน่

4) ระดับการศึกษาสูงสุดที่เรียนจบ

หมายถึง ระดับการศึกษาสูงสุดที่ได้รับ (ไม่รวมวิชาชีพระยะสั้นที่ไม่มีวิชาสามัญสอน เช่น ตัดผม ตัดเล็บ ซ่อมวิทยุ เป็นต้น)

1. **ไม่เคยเรียน** หมายถึง บุคคลที่ไม่เคยเข้ารับการศึกษานในโรงเรียน หรือไม่เคยได้รับการศึกษา

2. **ก่อนประถมศึกษา** หมายถึง บุคคลที่สำเร็จการศึกษาต่ำกว่าระดับ ประถมศึกษาตอนปลาย (ชั้นประถมศึกษาปีที่ 6 หรือชั้นประถมศึกษาปีที่ 7 หรือชั้น ม.3 เดิม)

3. **ประถมศึกษา** หมายถึง บุคคลที่สำเร็จการศึกษาระดับประถมศึกษาตอนปลาย ตั้งแต่ชั้นประถมศึกษาปีที่ 6 ปัจจุบัน หรือชั้นประถมศึกษาปีที่ 7 หรือชั้น ม.3 เดิมขึ้นไป แต่ไม่สำเร็จระดับการศึกษาที่สูงกว่า

4. **มัธยมศึกษาตอนต้น** หมายถึง บุคคลที่สำเร็จการศึกษาตั้งแต่ชั้น ม.3 ปัจจุบัน ม.ศ.3 หรือชั้น ม.6 เดิมขึ้นไป แต่ไม่สำเร็จระดับการศึกษาที่สูงกว่า

5. **มัธยมศึกษาตอนปลายสายสามัญ** หมายถึง บุคคลที่สำเร็จการศึกษา ประเภทสามัญศึกษาตั้งแต่ชั้น ม.6 ปัจจุบัน ม.ศ.5 หรือชั้น ม.8 เดิมขึ้นไป แต่ไม่สำเร็จระดับ การศึกษาที่สูงกว่า

6. **มัธยมศึกษาตอนปลายสายอาชีพ** หมายถึง บุคคลที่สำเร็จการศึกษาประเภทอาชีวศึกษา หรือวิชาชีพที่เรียนต่อจากระดับมัธยมศึกษาตอนต้นหรือเทียบเท่าโดยมีหลักสูตรไม่เกิน 3 ปี หรือประเภทวิชาการศึกษา (การฝึกหัดครู) ในระดับมัธยมศึกษาตอนปลายหรือเทียบเท่าขึ้นไป แต่ไม่สำเร็จระดับ การศึกษาที่สูงกว่า

7. **ปวส. ปวท. อนุปริญญา** หมายถึง บุคคลที่สำเร็จการศึกษาประเภทอาชีวศึกษา หรือ วิชาชีพเทคนิคที่เรียนต่อจากระดับมัธยมศึกษาตอนปลายหรือเทียบเท่า โดยภาคปกติมีหลักสูตร 2 ปี แต่ไม่ สำเร็จระดับการศึกษาที่สูงกว่า

8. **ปริญญาตรี** หมายถึง บุคคลที่สำเร็จการศึกษาโดยได้รับวุฒิปริญญาตรี แต่ไม่สำเร็จ ระดับการศึกษาที่สูงกว่า

9. **สูงกว่าปริญญาตรี** หมายถึง บุคคลที่สำเร็จการศึกษาระดับปริญญาโท หรือปริญญาเอก

10. **อื่น ๆ** หมายถึง อาชีวศึกษาระยะสั้น และบุคคลที่สำเร็จการศึกษาที่ไม่สามารถเทียบชั้น เช่น เรียนทางศาสนาอิสลามในโรงเรียนปอเนาะที่ไม่มีการสอนวิชาสามัญ เป็นต้น

5) การศึกษานอกระบบโรงเรียน

หมายถึง การเข้ารับการศึกษารเพิ่มพูนความรู้ความสามารถสำหรับเป็นพื้นฐานในการดำรงชีวิต หรือเพื่อเพิ่มพูนความรู้และทักษะที่เป็นประโยชน์ในการประกอบอาชีพหลังจากออกจากโรงเรียนแล้ว หรือสำหรับผู้ที่ ไม่เคยเรียนมาก่อน หน่วยงานที่ให้การอบรมอาจจะเป็นหน่วยงานของรัฐบาลหรือเอกชนก็ได้

6) การฝึกอาชีพ

หมายถึง การให้ความรู้หรือเพิ่มพูนความรู้ฝีมือและทัศนคติที่จะทำให้ผู้รับการฝึกฯ สามารถทำงานในสาขาวิชาชีพที่ได้รับการฝึกฯ ได้อย่างมีประสิทธิภาพ รวมทั้งการพัฒนาฝีมือแรงงานด้วย

7) ในรอบ 7 วันก่อนวันสัมภาษณ์

หมายถึง ระยะเวลา 7 วัน นับจากวันสัมภาษณ์ย้อนหลังไป 7 วัน

8) การทำงาน

หมายถึง ประเภท ชนิดของงานหรืออาชีพ ที่ผู้ยื่นทำอยู่ในระยะเวลาที่กำหนด คือ ในรอบ 7 วันก่อนวันสัมภาษณ์ โดยงานที่ทำจะต้องก่อให้เกิดรายได้ หรือเกิดผลผลิต ได้แก่ ค่าขาย ช่างเสริมสวย รับจ้างทั่วไป พนักงานเสิร์ฟ ขับรถส่งเอกสาร ขับรถ/มอเตอร์ไซด์รับจ้าง ฯลฯ

สำหรับผู้ทำงานให้กับธุรกิจของครัวเรือนหรือสมาชิกในครัวเรือน แม้ว่าจะได้รับหรือไม่ได้รับค่าจ้าง หรือผลกำไรตอบแทนอย่างไร ให้นับว่า “ทำงาน”

กรณีที่สมาชิกในครัวเรือนเป็นผู้กำลังเรียน และทำงานช่วยธุรกิจของครัวเรือน ให้พิจารณาจากการมีรายได้ซึ่งเป็นค่าจ้าง/ค่าตอบแทน จากการทำงานเป็นประจำ จึงนับว่าเป็นผู้ “ทำงาน”

ผู้มีรายได้จากดอกเบียธนาคาร พันธบัตร เงินปันผลบริษัท เงินบำนาญ หรือผู้มีรายได้จากดอกเบียเงินกู้ ค่าเช่าสินทรัพย์และไม่ได้มีอาชีพอย่างอื่นอีก ถือว่าผู้นั้นไม่ได้ทำงาน

แต่ผู้มีรายได้จากดอกเบียเงินกู้ หรือให้เช่าสินทรัพย์ โดยทำในรูปธุรกิจ ให้ถือว่าผู้นั้น **มีงานทำ** ทั้งนี้ได้จัด **“รหัสอาชีพ”** สำหรับโครงการสำรวจลักษณะทางประชากรและสังคมของชุมชนผู้มีรายได้น้อยในเมือง พ.ศ.2549 ไว้ในภาคผนวก

9) อาชีพหลัก

หมายถึง ประเภทหรือลักษณะของงานในเชิงเศรษฐกิจที่ก่อให้เกิดรายได้หรือผลผลิต เช่น ซ่อมเครื่องไฟฟ้า ซ่อมรถจักรยานยนต์ ขับมอเตอร์ไซด์รับจ้าง ปลูกข้าว เร่ขายหนังสือพิมพ์ รับจ้างทั่วไป เป็นต้น

ถ้าในรอบ 7 วันก่อนวันสัมภาษณ์ มีการทำงานเพียง 1 อาชีพ ให้ถืออาชีพนั้นเป็นอาชีพหลัก แต่ถ้ามีการทำงานมากกว่า 1 อาชีพ ให้ถือการทำงานที่ใช้เวลาทำมากที่สุดเป็นอาชีพหลัก ถ้าใช้เวลาทำงานเท่า ๆ กัน ให้ถือการทำงานที่ทำรายได้สูงกว่าเป็นอาชีพหลัก

10) อาชีพรอง

หมายถึง การทำงานในเชิงเศรษฐกิจ ที่ใช้เวลาทำน้อยกว่าอาชีพหลัก ซึ่งอาจมีมากกว่า 1 อาชีพก็ได้ (การให้ลำดับความสำคัญของอาชีพรอง ให้พิจารณาเช่นเดียวกับอาชีพหลัก)

11) รายได้สุทธิเฉลี่ยต่อสัปดาห์

หมายถึง “เงินหรือสิ่งของ” ที่ได้รับเป็นค่าตอบแทนจากการทำงานหรือการผลิตเอง หรือจากทรัพย์สิน หรือการได้รับความช่วยเหลือจากผู้อื่น หรือเป็นเงินได้หลังหักค่าใช้จ่ายในการดำเนินการแล้วเฉลี่ยต่อสัปดาห์ ได้แก่

1. รายได้ที่เกิดจากการทำงาน หรือการผลิตเอง
 - ค่าจ้าง หรือเงินเดือน (รวมค่าตอบแทนอื่น ๆ ที่ได้จากการทำงาน)

- รายได้จากการประกอบการค้า การผลิต
- 2. รายได้จากแหล่งอื่น ๆ ที่ไม่ใช่จากการทำงาน
 - เงินบำเหน็จ/บำนาญ เงินประโยชน์ทดแทนต่าง ๆ (เกิดอุบัติเหตุ/การเจ็บป่วยจากการทำงาน) เงินชดเชยการออกจากงาน
 - เงินและสิ่งของที่ได้รับความช่วยเหลือจากบุคคลนอกครัวเรือน/รัฐ/องค์กรต่าง ๆ
 - รายได้จากทรัพย์สิน เช่น ค่าเช่าที่ดิน บ้าน ค่าลิขสิทธิ์และสิทธิบัตร ดอกเบี้ย
 - การลงทุน (ที่ไม่ได้มีส่วนร่วมในการดำเนินงาน) เช่น การซื้อ/ขายหุ้น การลงทุนแล้วได้รับเงินปันผล ฯลฯ

12) การย้ายถิ่น

หมายถึง การย้ายสถานที่อยู่ (ชุมชนอื่น ๆ ในกรุงเทพมหานคร อำเภอ ในเขตเทศบาลหรือ นอกเขตเทศบาล หรือจังหวัดอื่น ๆ หรือต่างประเทศ) จากที่อยู่ครั้งสุดท้ายมายังชุมชนที่เป็นที่อยู่ในปัจจุบัน กรณีที่ไม่ถือว่าเป็นการย้ายถิ่น คือ การย้ายสถานที่อยู่ภายในชุมชนเดียวกัน

13) การเป็นสมาชิกกลุ่มในชุมชน

หมายถึง การที่บุคคลในครัวเรือนได้สมัครเข้าร่วมเป็นสมาชิกเพื่อทำกิจกรรมใดกิจกรรมหนึ่ง โดยการรวมตัวอาจเกิดขึ้นโดยหน่วยราชการหรือเป็นการรวมกลุ่มของคนในชุมชนเอง เช่น อาสาสมัครสาธารณสุข สมาชิกกลุ่มสัจจะออมทรัพย์ เป็นต้น

14) ลักษณะของที่อยู่อาศัย

หมายถึง ที่อยู่อาศัยซึ่งจำแนกได้ตามวัสดุที่ใช้ในการก่อสร้างที่อยู่อาศัยเป็นส่วนใหญ่ โดยแยกออกเป็น

1. **ตึก** หมายถึง สิ่งปลูกสร้างซึ่งใช้คอนกรีต คอนกรีตบล็อก คอนกรีตอัดแผ่น อิฐฉาบปูน หรืออิฐไม่ได้ฉาบปูน
2. **ไม้** หมายถึง บ้านที่ใช้วัสดุถาวรส่วนใหญ่เป็นไม้เนื้อแข็งในการก่อสร้าง เช่น ไม้สัก ไม้ยาง ไม้เต็ง ไม้ตะแบก ไม้แดง เป็นต้น
3. **ครึ่งตึกครึ่งไม้** หมายถึง บ้านชั้นล่างเป็นอิฐฉาบปูน หรือคอนกรีต ส่วนชั้นบนเป็นไม้ หรือส่วนหนึ่งเป็นตึกอีกส่วนหนึ่งเป็นไม้ ในสัดส่วนที่เท่าเทียมกัน รวมทั้งบ้านที่ข้างล่างเป็นตึก ข้างบนใช้ฝาเซลโลกรีต
4. **ใช้วัสดุไม่ถาวรในท้องถิ่น** หมายถึง บ้านที่ใช้วัสดุถาวรในการก่อสร้างทั้งหมดหรือส่วนใหญ่
5. **วัสดุใช้แล้ว** หมายถึง บ้านที่ประกอบมาจากวัสดุที่ใช้งานอย่างอื่นมาแล้วมาปะติดปะต่อกัน

15) สถานภาพการครอบครองที่อยู่อาศัย (บ้าน)

หมายถึง การที่คนในครัวเรือนอาศัยอยู่ในที่อยู่อาศัยนั้น โดยเป็นเจ้าของ เช่าซื้อ เช่าหรืออยู่ในที่อยู่อาศัยนั้นโดยไม่เสียค่าเช่า เพราะเป็นส่วนหนึ่งของค่าจ้างแรงงานหรือเจ้าของให้อยู่เปล่า

1. **เจ้าของ** หมายถึง คนในครัวเรือนนั้นมีกรรมสิทธิ์ในที่อยู่อาศัย โดยถูกต้องตามกฎหมาย กรณีผู้ซื้อชำระเงินค่าที่อยู่อาศัยแก่ผู้ขายยังไม่ครบ แต่ได้โอนกรรมสิทธิ์ในที่อยู่อาศัยนั้นไปจำนองไว้กับธนาคาร แล้วผู้ซื้อผ่อนชำระเงินแก่ธนาคารเป็นงวด ๆ ให้ถือว่าผู้ซื้อเป็นเจ้าของที่อยู่อาศัย

2. **เช่าซื้อ** หมายถึง การซื้อที่อยู่อาศัยโดยผ่อนชำระเงินเป็นรายเดือนหรือเป็นรายงวด ๆ ตามสัญญาที่ตกลงกัน เมื่อชำระเงินครบจึงจะได้กรรมสิทธิ์ในที่อยู่อาศัย

3. **เช่า** หมายถึง คนในครัวเรือนนี้อยู่อาศัยโดยไม่ได้เป็นเจ้าของหรือเช่าซื้อ และต้องเสียค่าตอบแทนให้แก่เจ้าของที่อยู่อาศัย

4. **อยู่โดยไม่เสียค่าเช่า**

ก. เพราะเป็นส่วนหนึ่งของค่าจ้างแรงงาน ได้แก่ บ้านพักข้าราชการ บ้านพักยาม บ้านพักในโรงงาน บ้านพักครู บ้านพักพนักงานรถไฟ บ้านพักทหารและตำรวจ หรือบ้านของเอกชนที่หน่วยราชการ หรือบริษัทเอกชนเช่าเพื่อให้ข้าราชการ หรือพนักงานอาศัย ฯลฯ

ข. ให้อยู่เปล่า หมายถึง การอยู่ ณ ที่อยู่อาศัยแห่งนั้น โดยไม่ต้องจ่ายค่าเช่าหรือค่าตอบแทนใด ๆ ทั้งสิ้น รวมทั้งที่อยู่อาศัยในสำนักงาน หรืออาคารด้วย

ค. เข้ามาอยู่เองโดยไม่ได้รับอนุญาต หมายถึง การที่ครัวเรือนได้บุกรุกเข้าไปอยู่อาศัยในที่ดินของผู้อื่น โดยมีได้รับการยินยอมจากเจ้าของที่ดินนั้น

16) **สถานภาพการครอบครองที่ดิน**

หมายถึง การที่คนในครัวเรือนมีสิทธิในที่ดิน โดยมีฐานะเป็นเจ้าของ ผู้เช่าซื้อ เช่า หรืออยู่ โดยไม่ได้เสียค่าเช่าใด ๆ

1. **เจ้าของ** หมายถึง คนในครัวเรือนนั้นมีกรรมสิทธิ์ในที่ดิน โดยถูกต้องตามกฎหมาย กรณีผู้ซื้อชำระเงินค่าที่ดินแก่ผู้ขายยังไม่ครบ แต่ได้โอนกรรมสิทธิ์ในที่ดินนั้นไปจำนองไว้กับธนาคารแล้ว ผู้ซื้อผ่อนชำระเงินแก่ธนาคารเป็นงวด ๆ ให้ถือว่าผู้ซื้อเป็นเจ้าของที่ดิน

2. **เช่าซื้อ** หมายถึง การซื้อที่ดิน โดยผ่อนชำระเงินเป็นรายเดือนหรือเป็นรายงวด ๆ ตามสัญญา ที่ตกลงกัน เมื่อชำระเงินครบจึงจะได้กรรมสิทธิ์ในที่ดิน

3. **เช่าที่ดิน** หมายถึง การปลูกสร้างที่อยู่อาศัยในที่ดินของผู้อื่น โดยเสียค่าตอบแทนแก่เจ้าของที่ดิน

4. **ไม่เสียค่าเช่าที่ดิน** หมายถึง เจ้าของที่ดินอนุญาตให้ปลูกสร้างที่อยู่อาศัยโดยไม่เสียค่าเช่าที่ดิน รวมทั้งการเข้าอยู่ในที่ดินของผู้อื่นหรือที่สาธารณะประโยชน์ โดยมีได้รับอนุญาต

17) **เจ้าของที่ดินหรือบ้าน**

กรณีการถือกรรมสิทธิ์ในที่ดินของผู้อยู่อาศัยเป็น “เช่าที่ดิน” หรือ “ไม่เสียค่าเช่า” ขณะนี้ใครเป็นเจ้าของที่ดินดังกล่าว

1. **ราชพัสดุ** (กรมธนารักษ์ กระทรวงการคลัง เป็นผู้ดูแล) หมายถึง ที่ดินของกรมธนารักษ์ หรือที่ดินที่อยู่ในความครอบครองของกรมธนารักษ์ ประกอบด้วย

ก. ที่ดินของกรมธนารักษ์ ซึ่งเป็นที่ตั้งของสถานที่ราชการ บ้านพักของข้าราชการ พลเรือน ทหาร ตำรวจ

ข. ที่ดินซึ่งกรมธนารักษ์ได้ยึดมาจากเอกชน หรือมีผู้ยกให้กรมธนารักษ์ และกรมธนารักษ์ ได้ให้เอกชนเช่า เพื่อปลูกสร้างที่อยู่อาศัย

2. **องค์การศาสนา** ได้แก่ ที่ดินที่เป็นของวัด สุเหร่า โบสถ์ และขององค์การพุทธศาสนา ได้แก่ พุทธสมาคมแห่งประเทศไทยในพระบรมราชูปถัมภ์ มูลนิธิทางพุทธศาสนา เป็นต้น

3. **หน่วยงานอื่นของรัฐบาล หรือรัฐวิสาหกิจ** ได้แก่ ที่ดินอื่นของรัฐบาลและที่ดินของรัฐวิสาหกิจ (ยกเว้นในข้อ 1.) ตัวอย่าง เช่น ที่ดินของกรมทางหลวง กรมการปกครอง การรถไฟแห่งประเทศไทย เป็นต้น

4. **เอกชน** ได้แก่ ที่ดินที่เป็นกรรมสิทธิ์ของเอกชน สำหรับที่ดินทรัพย์สินส่วนพระมหากษัตริย์ และคลังข้างที่ นับเป็นที่ดินของเอกชน

5. **อื่น ๆ** หมายถึง นอกเหนือจากที่มีได้กล่าวมาข้างต้น

กรณีการถือกรรมสิทธิ์ในบ้านที่ครัวเรือนอาศัยอยู่เป็น “การเช่า” ให้พิจารณาจำแนกประเภทเจ้าของบ้านเช่า เช่นเดียวกับเจ้าของที่ดินดังกล่าวข้างต้น

บทที่ 2

ระเบียบวิธีสถิติ

ในการสำรวจครั้งนี้ สำนักงานสถิติแห่งชาติได้ดำเนินการในจังหวัดที่มีประชากรที่อาศัยอยู่ในชุมชนผู้มีรายได้น้อย 3 ประเภทชุมชน คือชุมชนแออัด ชุมชนเมือง และชุมชนชานเมือง จำนวน 19 จังหวัด ดังนี้

1. กรุงเทพมหานคร
2. ปริมณฑล คือ นครปฐม นนทบุรี ปทุมธานี สมุทรปราการ สมุทรสาคร
3. ภาคกลาง คือ ฉะเชิงเทรา ชลบุรี ระยอง สระบุรี
4. ภาคเหนือ คือ เชียงราย เชียงใหม่ นครสวรรค์
5. ภาคตะวันออกเฉียงเหนือ คือ ขอนแก่น นครราชสีมา อุบลราชธานี
6. ภาคใต้ คือ ตรัง ภูเก็ต สงขลา

2.1 แผนการสุ่มตัวอย่าง

ในการดำเนินการครั้งนี้ได้ใช้กรอบตัวอย่างของการเคหะแห่งชาติ เนื่องจากมีความครบถ้วนทันสมัย และมีแผนที่กำหนดขอบเขตในการปฏิบัติงานที่ชัดเจน

แผนการสุ่มตัวอย่างที่ใช้เป็นแบบ Stratified Two-stage Sampling โดยมีจังหวัดเป็นสตราตัม ชุมชนผู้มีรายได้น้อยเป็นหน่วยตัวอย่างขั้นที่หนึ่ง และครัวเรือนเป็นหน่วยตัวอย่างขั้นที่สอง

1) การจัดสตราตัม

จังหวัดเป็นสตราตัม ซึ่งมีทั้งสิ้น 19 สตราตัม และในแต่ละสตราตัมได้ทำการแบ่งออกเป็น 2 สตราตัมย่อย ตามขนาดของชุมชนผู้มีรายได้น้อย คือ

- กลุ่มชุมชนที่ 1 ประกอบด้วยชุมชนผู้มีรายได้น้อยที่มีจำนวนครัวเรือน น้อยกว่า 350 ครัวเรือน
- กลุ่มชุมชนที่ 2 ประกอบด้วยชุมชนผู้มีรายได้น้อยที่มีจำนวนครัวเรือนตั้งแต่ 350 ครัวเรือนขึ้นไป

2) การเลือกหน่วยตัวอย่างขั้นที่หนึ่ง

ในแต่ละสตราตัมย่อย (กลุ่มชุมชน) ได้ทำการรวมชุมชนผู้มีรายได้น้อย ที่มีขนาดเล็กเข้ากับชุมชนใกล้เคียงก่อน แล้วจึงเลือกชุมชนผู้มีรายได้น้อยตัวอย่างจำนวนหนึ่งอย่างอิสระต่อกันด้วยวิธีการสุ่มแบบมีระบบได้จำนวนชุมชนตัวอย่างทั้งสิ้น 614 ชุมชน จากทั้งสิ้น 1,870 ชุมชน จำแนกตามกลุ่มชุมชน และจังหวัด ดังนี้

จังหวัด	จำนวนชุมชนตัวอย่าง		
	รวม	กลุ่มชุมชนที่ 1	กลุ่มชุมชนที่ 2
1. กรุงเทพมหานคร	55	29	26
2. สมุทรปราการ	50	25	25
3. นนทบุรี	43	41	2
4. ปทุมธานี	49	48	1
5. นครปฐม	19	19	-
6. สมุทรสาคร	29	27	2
7. สระบุรี	30	25	5
8. ชลบุรี	30	28	2
9. ฉะเชิงเทรา	13	10	3
10. ระยอง	25	13	12
11. เชียงใหม่	33	32	1
12. เชียงราย	19	10	9
13. นครสวรรค์	18	18	-
14. นครราชสีมา	50	28	22
15. ขอนแก่น	50	41	9
16. อุบลราชธานี	29	27	2
17. สงขลา	32	20	12
18. ตรัง	12	12	-
19. ภูเก็ต	28	23	5
รวมทั้งสิ้น	614	476	138

3) การเลือกหน่วยตัวอย่างขั้นที่สอง

ในขั้นนี้เป็นการเลือกครัวเรือนตัวอย่างจำนวนหนึ่ง จากแต่ละชุมชนผู้มีรายได้ไม่น้อยตัวอย่าง ด้วยวิธีการสุ่มแบบมีระบบ เพื่อทำการแจกจ่ายละเอียดย จำแนกตามจังหวัดดังนี้

จังหวัด	จำนวนครัวเรือนตัวอย่าง
1. กรุงเทพมหานคร	1,100
2. สมุทรปราการ	1,000
3. นนทบุรี	860
4. ปทุมธานี	980
5. นครปฐม	475
6. สมุทรสาคร	870
7. สระบุรี	900
8. ชลบุรี	900
9. ฉะเชิงเทรา	780
10. ระยอง	1,000
11. เชียงใหม่	825
12. เชียงราย	950
13. นครสวรรค์	720
14. นครราชสีมา	1,000
15. ขอนแก่น	1,000
16. อุบลราชธานี	870
17. สงขลา	960
18. ตรัง	480
19. ภูเก็ต	840
รวมทั้งสิ้น	16,540

2.2 วิธีการประมาณผล

การเสนอผลการสำรวจได้เสนอผลในระดับจังหวัด จำนวน 19 จังหวัด
ในการประมาณค่า กำหนดให้

$$k = 1, 2, 3, \dots, n_{hij} \quad (\text{ครัวเรือนตัวอย่าง})$$

$$j = 1, 2, 3, \dots, m_{hi} \quad (\text{ชุมชนผู้มีรายได้ไม่น้อยตัวอย่าง})$$

$$i = 1, 2 \quad (\text{กลุ่มชุมชน})$$

$$h = 1, 2, 3, \dots, 19 \quad (\text{จังหวัด})$$

สูตรการประมาณค่ายอดรวมของค่าของลักษณะที่ต้องการศึกษา X สำหรับจังหวัด h

$$\hat{X}_h = \sum_{i=1}^2 \frac{M_{hi}}{m_{hi}} \sum_{j=1}^{m_{hi}} \frac{N_{hij}}{n_{hij}} \sum_{k=1}^{n_{hij}} x_{hijk}$$

โดยที่

x_{hijk}	คือ	ค่าของลักษณะที่ต้องการศึกษา X ของครัวเรือนตัวอย่าง k ชุมชนตัวอย่าง j กลุ่มชุมชน i จังหวัด h
N_{hij}	คือ	จำนวนครัวเรือนทั้งสิ้น ของชุมชนฯ ตัวอย่าง j กลุ่มชุมชน i จังหวัด h
n_{hij}	คือ	จำนวนครัวเรือนตัวอย่าง ของชุมชนฯ ตัวอย่าง j กลุ่มชุมชน i จังหวัด h
M_{hi}	คือ	จำนวนชุมชนฯทั้งสิ้น ของกลุ่มชุมชน i จังหวัด h
m_{hi}	คือ	จำนวนชุมชนฯ ตัวอย่าง ของกลุ่มชุมชน i จังหวัด h

2.3 การประมวลผลข้อมูล

การประมวลผลข้อมูลดำเนินการตามหลักสถิติศาสตร์ โดยนำข้อมูลที่ได้จากครัวเรือนตัวอย่าง มาคำนวณตามสูตรในการประมาณค่าที่เหมาะสมกับวิธีการเลือกตัวอย่าง โดยมีการถ่วงน้ำหนักข้อมูล (Weight) เพื่อให้ได้ค่าประมาณของประชากรทั้งประเทศ

2.4 การตัดตัวเลข

ในตารางสถิติ ผลรวมของแต่ละจำนวนอาจไม่เท่ากับยอดรวม เนื่องจากข้อมูลแต่ละจำนวน ได้มีการปัดเศษเป็นอิสระจากกัน

บทที่ 3

ผลการสำรวจที่สำคัญ

ผลการสำรวจลักษณะทางประชากรและสังคมของชุมชนผู้มีรายได้ต่ำในเมือง พ.ศ.2549 ของภาคกลางครั้งนี้ เป็นการนำเสนอภาพของชุมชนใน 2 ลักษณะคือ

1) ลักษณะประชากร ได้แก่ลักษณะทางประชากร เศรษฐกิจ และสังคม ได้แก่ โครงสร้างทางประชากร การศึกษา ภาวะการทำงาน การย้ายถิ่น การดูแลเด็กเล็กในครัวเรือน ความรู้ความเข้าใจเกี่ยวกับโรคเอดส์ กิจกรรมของสมาชิกในครัวเรือน

2) ลักษณะครัวเรือน ได้แก่ ลักษณะที่อยู่อาศัย การได้มาของที่อยู่อาศัย สถานภาพการครอบครองที่อยู่อาศัย เศรษฐกิจในครัวเรือน ปัญหาและความช่วยเหลือที่ชุมชนต้องการ

สำหรับรายงานผลฉบับนี้ นำเสนอผลเป็นรายจังหวัด จำนวน 4 จังหวัดที่ทำการสำรวจ คือ ฉะเชิงเทรา ชลบุรี ระยอง และสระบุรี

ลักษณะประชากร

3.1 ลักษณะโครงสร้างอายุและเพศของประชากรในชุมชนผู้มีรายได้น้อยในเมือง

ในการสำรวจลักษณะโครงสร้างอายุและเพศของประชากรในชุมชนผู้มีรายได้น้อยในเมืองของจังหวัดในภาคกลาง ซึ่งได้แก่ จังหวัดฉะเชิงเทรา ชลบุรี ระยอง และสระบุรี (ตารางสถิติที่ 1) พบว่าประชากรที่อาศัยอยู่ในชุมชนดังกล่าว มีจำนวนประมาณ 101,547 คน โดยเป็นเพศชาย 49,050 คน และเพศหญิง 52,497 คน

เมื่อพิจารณาประชากรในชุมชน เป็นกลุ่มอายุ พบว่า ประชากรกลุ่มวัยทำงาน (25-59ปี) มีจำนวนมากที่สุด คือ 51,376 คน หรือ ร้อยละ 50.6 ของประชากรในชุมชน รองลงมาเป็นกลุ่มเยาวชน (15-24 ปี) จำนวน 16,187 คน กลุ่มวัยเด็ก (6-14 ปี) จำนวน 14,076 คน กลุ่มผู้สูงอายุ 60 ปีขึ้นไป จำนวน 11,363 คน และกลุ่มวัยเด็กที่มีอายุ 0-5 ปี มีจำนวนน้อยที่สุด คือ 8,545 คน โดยประชากรกลุ่มวัยทำงานในจังหวัดระยอง มีสัดส่วนมากที่สุดประมาณร้อยละ 52.5 รองลงมาเป็นฉะเชิงเทรา (ร้อยละ 51.2) ชลบุรี (ร้อยละ 50.7) และสระบุรี (ร้อยละ 46.4) ตามลำดับ (แผนภูมิ ก)

หากพิจารณาเปรียบเทียบเพศและกลุ่มอายุของประชากรในชุมชน พบว่าส่วนใหญ่เพศชายมีสัดส่วนสูงกว่าเพศหญิงเกือบทุกกลุ่มอายุ ยกเว้นกลุ่มวัยทำงาน (25-59 ปี) และกลุ่มสูงอายุ 60 ปีขึ้นไปมีสัดส่วนของเพศหญิงสูงกว่าเพศชาย

แผนภูมิ ก ร้อยละของประชากรในชุมชนผู้มีรายได้น้อยในเมือง จำแนกตามกลุ่มอายุ และเพศ
ของจังหวัดภาคกลาง

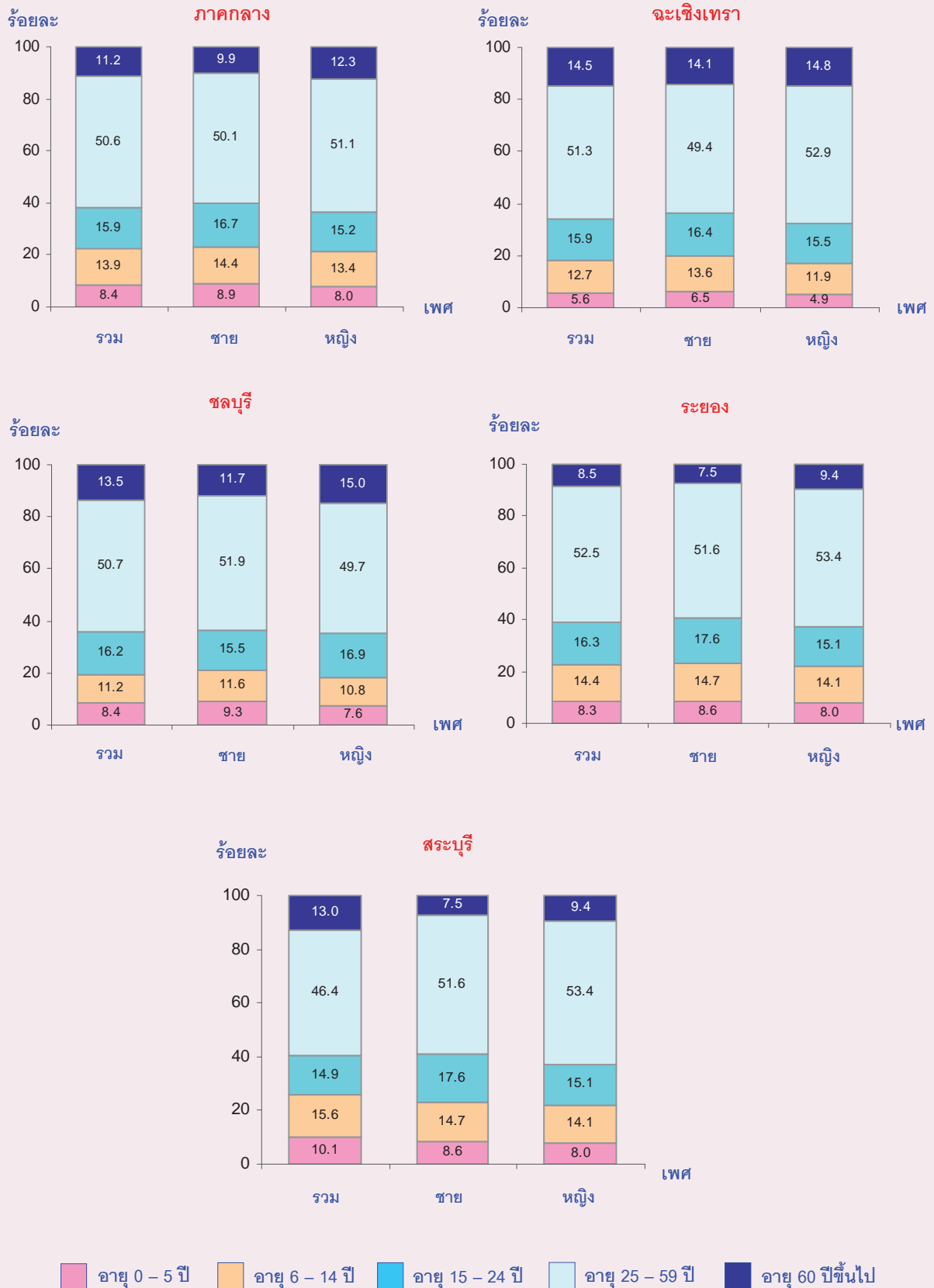

3.2 ระดับการศึกษา

1) การศึกษาที่สำเร็จ

เมื่อพิจารณาการศึกษาของประชากรที่มีอายุตั้งแต่ 6 ปีขึ้นไปที่ย้ายอยู่ในชุมชนผู้มีรายได้น้อยในเมืองของ 4 จังหวัดภาคกลาง (ตาราง 1) ตามระดับการศึกษาที่สำเร็จ พบว่า ประชากรในชุมชนฯ ส่วนใหญ่เป็นผู้มีการศึกษามากกว่าผู้ไม่มีการศึกษา โดยเพศชายมีสัดส่วนของผู้มีการศึกษาสูงกว่าเพศหญิง (ร้อยละ 97.2 และ 93.4 ตามลำดับ) ทุกจังหวัดมีสัดส่วนของผู้มีการศึกษามากกว่า ร้อยละ 92.0

หากพิจารณาระดับการศึกษาที่สำเร็จของประชากรในชุมชนฯ ของจังหวัดภาคกลาง พบว่า ส่วนใหญ่เป็นผู้ที่สำเร็จการศึกษาก่อนประถมศึกษา (ร้อยละ 40.1) รองลงมาเป็นระดับมัธยมศึกษา (ร้อยละ 26.6) และระดับประถมศึกษา (ร้อยละ 21.5) ส่วนในระดับอุดมศึกษา มีเพียงร้อยละ 7.0 เท่านั้น

เมื่อพิจารณาเป็นจังหวัด พบว่า ประชากรในชุมชนฯ ที่สำเร็จการศึกษาระดับก่อนประถมศึกษาของทุกจังหวัดมีสัดส่วนไม่แตกต่างกัน คือ ประมาณร้อยละ 40.0 ยกเว้นฉะเชิงเทรา มีผู้สำเร็จการศึกษาในระดับนี้ร้อยละ 36.5 ในขณะที่ระดับประถมศึกษาทุกจังหวัดมีผู้สำเร็จการศึกษาในสัดส่วนใกล้เคียงกัน ประมาณร้อยละ 20.0 ระดับมัธยมศึกษาพบว่า ฉะเชิงเทรา มีสัดส่วนสูงกว่าจังหวัดอื่น (ร้อยละ 35.1) ส่วนผู้ที่สำเร็จการศึกษาในระดับอุดมศึกษา พบว่า มีสัดส่วนค่อนข้างน้อยทุกจังหวัด

ถ้าพิจารณาการศึกษากับเพศ พบว่า ประชากรในชุมชนฯ เพศชาย สำเร็จการศึกษาเกือบทุกระดับการศึกษาสูงกว่าเพศหญิง ยกเว้นระดับก่อนประถมศึกษา เพศหญิงสูงกว่าเพศชาย คือ ร้อยละ 42.4 และ 37.6 ตามลำดับ

2) การศึกษาปัจจุบัน

เมื่อพิจารณาการศึกษาปัจจุบันของประชากรในชุมชนฯ ที่มีอายุ 6-24 ปี ในจังหวัดภาคกลาง พบว่า สัดส่วนของผู้ที่กำลังเรียนมีมากกว่าผู้ไม่ได้เรียน คือ ร้อยละ 63.6 และ 36.4 ตามลำดับ ในชลบุรี มีผู้ไม่ได้เรียนสูงที่สุด คือ ร้อยละ 41.3 รองลงมา คือ สระบุรี ร้อยละ 38.5

หากพิจารณาถึงเหตุผลที่ไม่ได้เรียน พบว่า ร้อยละ 48.6 เป็นผู้ที่ยังไม่จบการศึกษาในระดับใดระดับหนึ่งแล้ว ส่วนที่เหลือเป็นผู้ที่ไม่ได้เรียนอันมีสาเหตุเนื่องมาจาก ไม่มีเงินเรียน (ร้อยละ 33.0) รองลงมา คือ เป็นเหตุผลอื่นๆ ได้แก่ ต้องทำงาน แต่งงานเป็นแม่บ้าน ติดตามครอบครัว ซึ่งมีถึงร้อยละ 17.4

สำหรับเหตุผลที่ไม่ได้เรียนเนื่องจากไม่มีเงินเรียน พบมากในจังหวัดฉะเชิงเทราและสระบุรี ในขณะที่ไม่ได้เรียนเนื่องจากป่วยหรือพิการพบมากที่สุดที่ ฉะเชิงเทรา

ตาราง 1 จำนวนและร้อยละของประชากรในชุมชนผู้มีรายได้น้อยในเมืองที่มีอายุตั้งแต่ 6 ปีขึ้นไป
จำแนกตามระดับการศึกษาที่สำเร็จ และผู้ที่มีอายุ 6 – 24 ปี จำแนกตามการศึกษาปัจจุบัน
เหตุผลที่ไม่ได้เรียนต่อ และเพศ ของจังหวัดในภาคกลาง

ระดับการศึกษา	ภาคกลาง			จังหวัด			
	รวม	ชาย	หญิง	ฉะเชิงเทรา	ชลบุรี	ระยอง	สระบุรี
ที่สำเร็จและการศึกษาปัจจุบัน							
การศึกษาที่สำเร็จ	100.0 (92,909)	100.0 (44,632)	100.0 (48,278)	100.0 (11,178)	100.0 (18,002)	100.0 (42,542)	100.0 (21,186)
ไม่มีการศึกษา	4.8	2.8	6.6	3.5	5.1	3.6	7.4
มีการศึกษา	95.2	97.2	93.4	96.5	94.9	96.4	92.6
ก่อนประถมศึกษา	40.1	37.6	42.4	36.5	40.0	39.4	43.6
ประถมศึกษา	21.5	24.3	18.9	16.0	20.2	23.9	20.6
มัธยมศึกษา	26.6	28.5	24.8	35.1	27.5	25.0	24.6
อุดมศึกษา	7.0	6.7	7.3	8.9	7.2	8.1	3.8
การศึกษาอื่นๆ	*	*	*	*	-	-	-
การศึกษาปัจจุบัน	100.0 (29,956)	100.0 (15,092)	100.0 (14,864)	100.0 (3,367)	100.0 (5,369)	100.0 (14,108)	100.0 (7,112)
กำลังเรียน	63.6	61.9	65.4	71.2	58.7	64.8	61.5
ไม่ได้เรียน	36.4	38.1	34.6	28.8	41.3	35.2	38.5
เหตุผลที่ไม่ได้เรียน :	100.0 (10,497)	100.0 (5,602)	100.0 (4,895)	100.0 (882)	100.0 (2,135)	100.0 (4,827)	100.0 (2,653)
ป่วยหรือพิการ	0.3	0.2	0.4	2.0	*	0.2	-
ไม่มีเงินเรียน	33.0	36.9	28.4	37.9	29.4	31.8	36.3
โรงเรียนอยู่ไกลบ้าน	0.1	-	0.3	-	-	0.3	0.1
คนในครัวเรือนป่วย	0.6	0.3	1.0	0.4	0.1	1.3	-
ต้องดูแล							
เรียนจบการศึกษาแล้ว	48.6	44.6	53.1	24.4	55.4	49.1	50.0
อื่นๆ	17.4	18.0	16.8	35.3	15.1	17.3	13.6

หมายเหตุ : ไม่รวมไม่ทราบ

* น้อยกว่า 0.1

3.3 อาชีพในรอบสัปดาห์

ในการสำรวจประชากรในชุมชนผู้มีรายได้น้อยในเมืองของ 4 จังหวัดภาคกลาง ได้สอบถามประชากรที่มีอายุตั้งแต่ 15 ปีขึ้นไปเกี่ยวกับภาวะการทำงานในรอบ 7 วันก่อนวันสัมภาษณ์ (ตารางสถิติที่ 8) พบว่า สัดส่วนของประชากรอายุ 15 ปีขึ้นไปดังกล่าว เป็นผู้ทำงานมากกว่าเป็นผู้ไม่ทำงาน คือ ประมาณร้อยละ 67.6 และ 32.4 ตามลำดับ โดยชลบุรี มีสัดส่วนของผู้มีงานทำมากที่สุดและสูงกว่าจังหวัดอื่น ๆ (ร้อยละ 69.9) รองลงมา คือ ระยอง (ร้อยละ 68.8) และจังหวัดที่มีผู้ไม่ทำงานมากที่สุด คือ ฉะเชิงเทรา (ร้อยละ 37.7)

เมื่อพิจารณาอาชีพ 5 อันดับแรก ของประชากรที่อาศัยอยู่ในชุมชนฯ (แผนภูมิ ข) พบว่า อาชีพอันดับแรกคือ พนักงานบริษัท/ห้างร้าน/ร้านค้า (ร้อยละ 24.9) รองลงมา คือ ค้าขายและลูกจ้าง (ร้อยละ 23.6 และ 17.2 ตามลำดับ) รับจ้างทั่วไป (ร้อยละ 11.9) และทำนา/เกษตรกร/เลี้ยงสัตว์ (ร้อยละ 4.9) นอกจากนี้ พบว่า เพศหญิง มีอาชีพค้าขายสูงกว่าเพศชาย คือ ร้อยละ 34.6

หากพิจารณาเปรียบเทียบอาชีพระหว่างจังหวัด พบว่า ประชากรในฉะเชิงเทรา และชลบุรี มีอาชีพค้าขายสูงกว่าจังหวัดอื่น ในขณะที่สระบุรีมีผู้ประกอบอาชีพพนักงานบริษัท/ห้างร้าน/ร้านค้า สูงกว่าจังหวัดอื่น (ร้อยละ 26.5) ชลบุรี มีสัดส่วนของอาชีพลูกจ้างสูงกว่าจังหวัดอื่น (ร้อยละ 22.9) โดยส่วนใหญ่ทำงานเป็นลูกจ้างประมง รับจ้างแกะหอยแมลงภู่ ตากปลาหมึก คัดหรือชำแหละปลา ลูกจ้างร้านค้า และลูกจ้างรายวันโรงงานอุตสาหกรรม ในขณะที่อาชีพรับจ้างทั่วไป และขับรถ/มอเตอร์ไซด์รับจ้าง พบในชลบุรีมากกว่าจังหวัดอื่น เช่นกัน

แผนภูมิ ข ร้อยละของประชากรในชุมชนผู้มีรายได้น้อยในเมืองที่มีอายุตั้งแต่ 15 ปีขึ้นไป
 จำแนกตามอาชีพ 5 อันดับแรก และเพศ ของจังหวัดในภาคกลาง

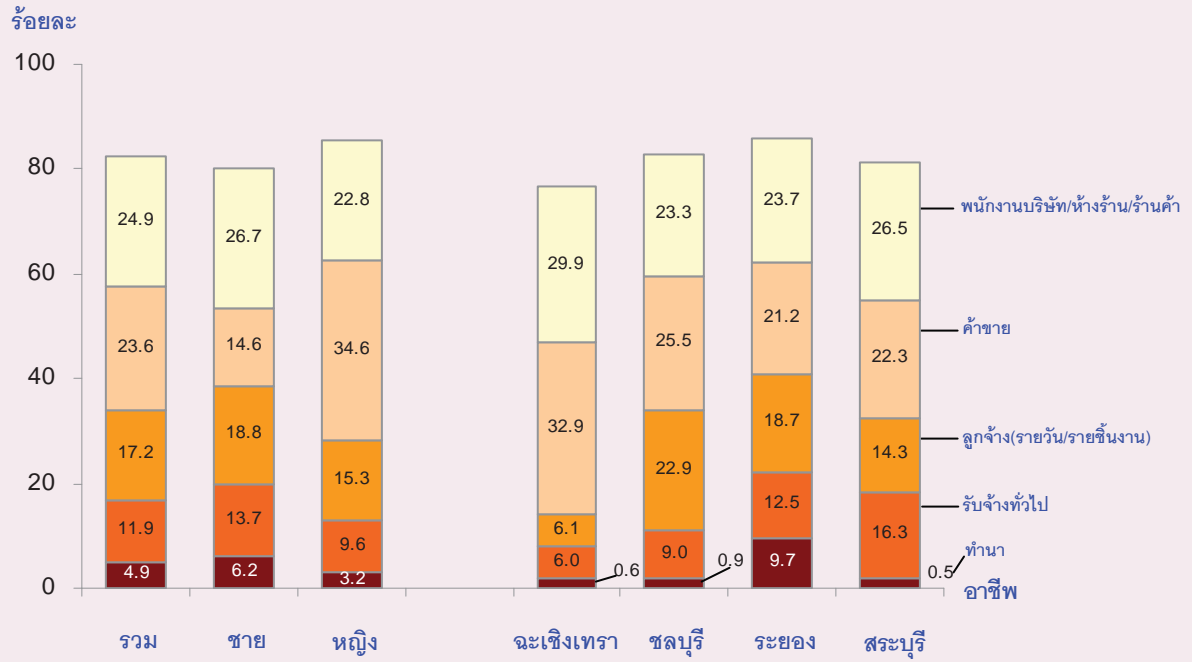

3.4 รายได้สุทธิเฉลี่ยต่อสัปดาห์

ถ้านำรายได้สุทธิเฉลี่ยต่อสัปดาห์ของประชากรในชุมชนผู้มีรายได้น้อยในเมืองของ 4 จังหวัดในภาคกลางที่มีอายุตั้งแต่ 15 ปีขึ้นไป และเป็นผู้มีงานทำมาพิจารณา พบว่า ส่วนใหญ่เกินกว่าครึ่งหนึ่งของผู้มีรายได้คือ ร้อยละ 69.6 มีรายได้เฉลี่ยน้อยกว่า 1,501 บาทต่อสัปดาห์ รองลงมา มีรายได้เฉลี่ย 1,501 - 3,000 บาทต่อสัปดาห์ ร้อยละ 23.7 และมีรายได้เฉลี่ย 3,001 - 6,000 บาทต่อสัปดาห์ ร้อยละ 5.3 ตามลำดับ สำหรับผู้ที่มีรายได้เฉลี่ยต่อสัปดาห์สูงกว่า 6,001 บาทขึ้นไป มีเพียงร้อยละ 1.5 เท่านั้น (แผนภูมิ ค)

เมื่อพิจารณาช่วงรายได้เฉลี่ยต่อสัปดาห์กับเพศ พบว่า เพศหญิง มีรายได้เฉลี่ยอยู่ในระดับต่ำ (น้อยกว่า 1,501 บาทต่อสัปดาห์) ในขณะที่เพศชาย มีสัดส่วนรายได้เฉลี่ยสูงกว่า คือ ตั้งแต่ 1,501 บาทต่อสัปดาห์ขึ้นไป

หากพิจารณารายได้เฉลี่ยต่อสัปดาห์เป็นจังหวัด พบว่า ทุกจังหวัดส่วนใหญ่มีรายได้เฉลี่ยน้อยกว่า 1,501 บาทต่อสัปดาห์ โดยสระบุรีมีสัดส่วนสูงที่สุด คือ ร้อยละ 78.8 ในขณะที่ระยอง มีรายได้เฉลี่ย 3,001 - 6,000 บาทต่อสัปดาห์ สูงกว่าจังหวัดอื่น (ร้อยละ 6.7) และผู้มีรายได้เฉลี่ย 12,001 บาทขึ้นไปมีน้อยมาก แต่ไม่พบในจังหวัดสระบุรี

แผนภูมิ ค ร้อยละของประชากรในชุมชนผู้มีรายได้น้อยในเมือง จำแนกตามรายได้เฉลี่ยต่อสัปดาห์ และเพศ ของจังหวัดในภาคกลาง

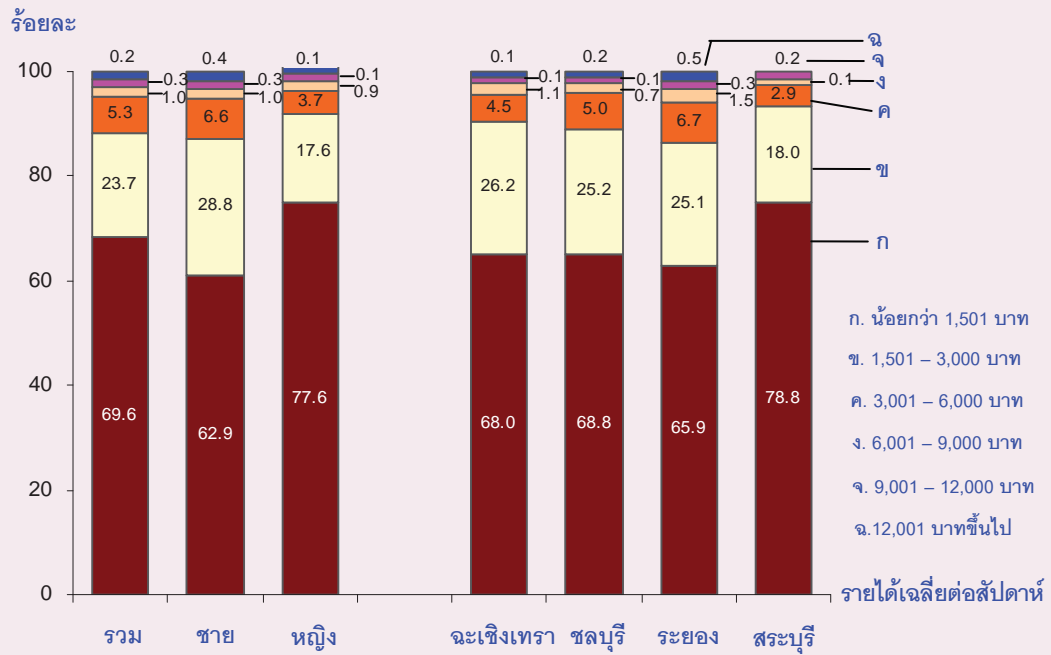

3.5 สถานที่เกิด

เมื่อพิจารณาสถานที่เกิดของประชากรในชุมชนผู้มีรายได้ต่ำในเมือง 4 จังหวัดของภาคกลาง (ตาราง 2) พบว่า เกินกว่าครึ่งหนึ่ง (ร้อยละ 59.3) ของประชากรในชุมชนฯ ของจังหวัดภาคกลางเป็นผู้ที่เกิดนอกชุมชนฯ ซึ่งเป็นสถานที่อาศัยอยู่ในปัจจุบัน โดยทุกจังหวัด เกินกว่าร้อยละ 54.0 เกิดนอกชุมชนนี้ หากพิจารณาเป็นกลุ่มอายุ พบว่า เกินกว่าครึ่งหนึ่งของประชากรกลุ่มอายุ 0-14 ปี ที่อาศัยอยู่ในชุมชนฯ เป็นผู้ที่เกิดในชุมชนนี้ คือ ร้อยละ 65.6 ในขณะที่ผู้มีอายุตั้งแต่ 15 ปีขึ้นไป เกินกว่าครึ่งหนึ่ง เป็นผู้มีสถานที่เกิดนอกชุมชน โดยเฉพาะกลุ่มอายุ 20 – 59 ปี และกลุ่มผู้สูงอายุ 60ปีขึ้นไป มีสัดส่วนมากกว่าร้อยละ 60.0

ตาราง 2 จำนวนและร้อยละของประชากรในชุมชนผู้มีรายได้ต่ำในเมือง จำแนกตามกลุ่มอายุ สถานที่เกิด ของจังหวัดในภาคกลาง

กลุ่มอายุ (ปี) และสถานที่เกิด	รวม	ภาคกลาง			
		ฉะเชิงเทรา	ชลบุรี	ระยอง	สระบุรี
รวม	100.0 (101,392)	100.0 (11,855)	100.0 (19,659)	100.0 (46,333)	100.0 (23,545)
เกิดในชุมชนนี้	40.1	45.1	33.9	39.2	44.3
เกิดนอกชุมชนนี้	59.3	54.2	65.5	59.9	55.7
เกิดต่างประเทศ	0.6	0.7	0.6	0.9	-
0-14	100.0 (22,589)	100.0 (2,175)	100.0 (3,831)	100.0 (10,522)	100.0 (6,063)
เกิดในชุมชนนี้	65.6	71.2	67.2	58.9	74.0
เกิดนอกชุมชนนี้	34.1	28.6	32.8	40.5	26.0
เกิดต่างประเทศ	0.3	0.1	-	0.6	-
15-19	100.0 (7,993)	100.0 (1,013)	100.0 (1,460)	100.0 (3,709)	100.0 (1,811)
เกิดในชุมชนนี้	43.4	45.2	39.5	43.8	44.7
เกิดนอกชุมชนนี้	55.9	54.8	60.4	54.8	55.0
เกิดต่างประเทศ	0.7	-	0.1	1.3	0.3
20-59	100.0 (59,459)	100.0 (6,951)	100.0 (11,717)	100.0 (28,176)	100.0 (12,616)
เกิดในชุมชนนี้	30.8	38.6	24.5	30.6	33.0
เกิดนอกชุมชนนี้	68.5	61.2	74.9	68.3	67.0
เกิดต่างประเทศ	0.7	0.2	0.6	1.1	*
60 ปีขึ้นไป	100.0 (11,349)	100.0 (1,717)	100.0 (2,652)	100.0 (3,925)	100.0 (3,056)
เกิดในชุมชนนี้	35.2	38.6	23.9	44.0	31.6
เกิดนอกชุมชนนี้	63.9	57.9	74.3	56.0	68.4
เกิดต่างประเทศ	0.9	3.6	1.8	-	-

หมายเหตุ : ไม่รวมไม่ทราบ

* น้อยกว่า 0.1

หากพิจารณาสถานที่เกิดเป็นกลุ่มอายุและจังหวัด พบว่า ประชากรที่อาศัยอยู่ในชุมชนฯ ในกลุ่มอายุ 0-14 ปี ทุกจังหวัด เกินกว่าครึ่งหนึ่งเป็นผู้ที่เกิดในชุมชนที่อาศัยอยู่ในปัจจุบัน โดยสระบุรี มีสัดส่วนของประชากรกลุ่มอายุ 0-14 ปี ที่เกิดในชุมชนสูงที่สุด (ร้อยละ 74.0) ในขณะที่กลุ่มอายุ 15-19 ปี กลุ่มอายุ 20-59 ปี และกลุ่มผู้สูงอายุ 60 ปีขึ้นไป เกือบทุกจังหวัดเกินกว่าครึ่งหนึ่งเป็นผู้ที่เกิดนอกชุมชน ซึ่งแสดงให้เห็นภาพการเป็นผู้ย้ายถิ่น สำหรับกลุ่มผู้สูงอายุ 60 ปีขึ้นไป พบผู้ที่มีสถานที่เกิดต่างประเทศสูงกว่ากลุ่มอายุอื่น โดยพบมากที่สุดในระดับจังหวัด (ร้อยละ 3.6)

3.6 ประชากรในชุมชนที่เป็นผู้ย้ายถิ่น และสถานที่อยู่สุดท้ายก่อนย้ายเข้ามาอยู่ในชุมชนที่อยู่ปัจจุบัน

เมื่อนำประชากรที่อาศัยอยู่ในชุมชนผู้มีรายได้ในเมือง 4 จังหวัดของภาคกลาง (ตาราง 3) มาพิจารณาการเป็นผู้ย้ายถิ่น ซึ่งหมายถึงเป็นผู้ที่อยู่ในชุมชนแห่งนี้ไม่เกิน 5 ปี จำแนกตามสถานที่อยู่สุดท้ายก่อนย้ายเข้ามาอาศัยอยู่ในชุมชนที่อาศัยอยู่ปัจจุบัน พบว่า การย้ายถิ่นหรือการเคลื่อนย้ายระหว่างถิ่นต้นทางกับชุมชนที่อยู่ปัจจุบันของประชากรในชุมชนฯ ประมาณร้อยละ 46.6 เป็นผู้ที่เคยอาศัยอยู่ในจังหวัดที่ชุมชนของตนเองตั้งอยู่ (จังหวัดที่อยู่ปัจจุบัน) โดยพบมากที่สุดระดับจังหวัด (ร้อยละ 55.7) สำหรับการย้ายถิ่นของประชากรในชุมชนฯ ที่มาจากจังหวัดอื่น พบมากใน 3 จังหวัด คือ ชลบุรี ระยอง และสระบุรี (เกินกว่าร้อยละ 50) และประชากรในชุมชนฯ ที่ย้ายมาจากจังหวัดอื่น ส่วนใหญ่ เป็นผู้ที่ไม่เคยอาศัยอยู่ในชุมชนมาก่อน (ร้อยละ 20.0) ที่มาจากชุมชนนอกเขตเทศบาล และชุมชนในเขตเทศบาล มีร้อยละ 16.6 และ 15.1 ตามลำดับ

สระบุรี มีผู้ย้ายถิ่นที่มาจากจังหวัดอื่น และเป็นผู้ที่ไม่เคยอาศัยอยู่ในชุมชนมาก่อนสูงที่สุด (ร้อยละ 25.9) สำหรับผู้ย้ายถิ่นที่มีสถานที่อยู่สุดท้ายมาจากต่างประเทศ พบมากในระยอง (ร้อยละ 2.1) โดยเป็นผู้ที่มาจากประเทศกัมพูชาถึงร้อยละ 90.7 ของผู้ย้ายถิ่นที่มาจากต่างประเทศ

ตาราง 3 จำนวนและร้อยละของประชากรในชุมชนผู้มีรายได้น้อยในเมืองที่เป็นผู้ย้ายถิ่น จำแนกตามสถานที่อยู่สุดท้ายก่อนย้ายเข้ามาอยู่ในชุมชนที่อยู่ปัจจุบัน ของจังหวัดในภาคกลาง

สถานที่อยู่สุดท้ายก่อนย้ายเข้ามา อยู่ในชุมชนที่อยู่ปัจจุบัน	รวม	ภาคกลาง			
		ฉะเชิงเทรา	ชลบุรี	ระยอง	สระบุรี
รวม	100.0	100.0	100.0	100.0	100.0
	(18,320)	(1,383)	(3,115)	(11,373)	(2,449)
อยู่ในจังหวัดที่ชุมชนนี้ตั้งอยู่	46.6	55.7	47.9	45.4	45.8
อยู่จังหวัดอื่น ๆ/ต่างประเทศ	53.4	44.3	52.1	54.6	54.2
- มาจากชุมชนในเขตเทศบาล	15.1	5.2	10.5	17.8	13.7
- มาจากชุมชนนอกเขตเทศบาล	16.6	15.3	23.4	15.3	14.6
- ไม่ได้มาจากชุมชน	20.0	23.8	16.4	19.4	25.9
- อยู่ต่างประเทศ	1.7	-	1.8	2.1	-

3.7 เหตุผลที่ย้ายเข้ามาอยู่ในชุมชนที่อยู่ปัจจุบัน

หากพิจารณาการเป็นผู้ย้ายถิ่น กับเหตุผลที่ย้ายเข้ามาอาศัยอยู่ในชุมชนที่อยู่ปัจจุบัน และสถานที่อยู่สุดท้ายก่อนย้ายเข้ามาอยู่ในชุมชนแห่งนี้ ของประชากรในชุมชนฯ 4 จังหวัดของภาคกลาง พบว่า ส่วนใหญ่ย้ายเข้ามาเพราะต้องการหางานทำมากที่สุด (ร้อยละ 31.6) และเป็นผู้ที่อาศัยอยู่จังหวัดอื่น/ต่างประเทศ ก่อนย้ายเข้ามาในชุมชนนี้ (ร้อยละ 46.5) เหตุผลรองลงมาของการย้ายถิ่น คือ ย้ายตามหัวหน้าหรือสมาชิกในครัวเรือน (ร้อยละ 31.2) และย้ายตามคู่สมรส (ร้อยละ 18.3) ซึ่งผู้ที่ย้ายถิ่นด้วย 2 เหตุผลดังกล่าว ส่วนใหญ่เป็นผู้ที่เคยอาศัยอยู่ในจังหวัดที่ชุมชนแห่งนี้ตั้งอยู่ หรือเป็นจังหวัดที่อาศัยอยู่ในปัจจุบัน (ร้อยละ 33.6 และ 21.6 ตามลำดับ) สำหรับเหตุผลของการย้ายถิ่นที่นอกเหนือจากที่กล่าวมาแล้ว มีไม่เกินร้อยละ 7.0

ตาราง 4 จำนวนและร้อยละของประชากรในชุมชนผู้มีรายได้น้อยในเมืองที่เป็นผู้ย้ายถิ่น จำแนกตามสถานที่อยู่สุดท้ายก่อนย้ายเข้ามาอยู่ในชุมชนที่อยู่ปัจจุบัน และเหตุผลที่ย้ายเข้ามาอยู่ของจังหวัดในภาคกลาง

จังหวัดและสถานที่อยู่สุดท้ายก่อนย้ายเข้ามาอยู่ในชุมชนที่อยู่ปัจจุบัน	จำนวน	ร้อยละ	เหตุผลที่ย้าย							
			การทำงาน	ย้ายเนื่อง	เพื่อการศึกษา	ย้ายตามคู่สมรส	ย้ายตามหัวหน้าหรือสมาชิก	ถูกไล่ออกจากบ้านเช่า	เป็นบ้านเช่า	อื่นๆ
			จากงาน					ราคาถูก		
รวม	18,310	100.0	31.6	6.4	1.6	18.3	31.2	1.3	3.7	5.9
อยู่ในจังหวัดที่ชุมชนนี้ตั้งอยู่	8,547	100.0	14.7	8.5	2.4	21.6	33.6	2.6	7.9	8.7
อยู่จังหวัดอื่น ๆ/ต่างประเทศ	9,763	100.0	46.5	4.6	1.0	15.5	29.0	0.1	-	3.3
ฉะเชิงเทรา	1,383	100.0	34.3	6.7	12.2	17.6	20.4	2.6	1.4	4.8
อยู่ในจังหวัดที่ชุมชนนี้ตั้งอยู่	770	100.0	20.6	6.2	18.4	17.4	24.0	4.7	2.1	6.6
อยู่จังหวัดอื่น ๆ/ต่างประเทศ	613	100.0	51.6	7.3	4.2	17.8	15.8	-	0.7	2.6
ชลบุรี	3,115	100.0	43.1	5.8	0.1	12.0	24.6	3.3	8.7	2.4
อยู่ในจังหวัดที่ชุมชนนี้ตั้งอยู่	1,491	100.0	16.1	10.2	0.3	14.5	32.9	6.1	18.2	1.7
อยู่จังหวัดอื่น ๆ/ต่างประเทศ	1,624	100.0	67.9	1.6	-	9.7	17.1	0.6	-	3.0
ระยอง	11,373	100.0	30.4	7.1	0.8	16.3	35.2	0.5	2.8	6.9
อยู่ในจังหวัดที่ชุมชนนี้ตั้งอยู่	5,165	99.9	15.4	9.4	0.8	18.1	37.4	1.0	6.1	11.8
อยู่จังหวัดอื่น ๆ/ต่างประเทศ	6,198	100.0	43.1	5.2	0.8	14.8	33.2	-	-	2.9
สระบุรี	2,449	100.0	21.1	3.7	1.5	35.9	27.2	1.8	3.1	5.7
อยู่ในจังหวัดที่ชุมชนนี้ตั้งอยู่	1,121	100.0	5.6	3.5	1.1	49.6	23.9	4.0	6.8	5.5
อยู่จังหวัดอื่น ๆ/ต่างประเทศ	1,328	100.0	34.1	3.8	1.7	24.4	30.0	-	-	6.0

หมายเหตุ : ไม่รวมไม่ทราบ

ถ้าพิจารณาเป็นรายจังหวัด พบว่า จังหวัดชลบุรีและฉะเชิงเทราให้เหตุผลของการย้ายถิ่นอันดับแรก คือต้องการหางานทำสูงกว่าจังหวัดอื่น คือ (ร้อยละ 43.1 และ 34.3 ตามลำดับ) สระบุรีให้เหตุผลของการย้ายถิ่น เนื่องจากย้ายตามคู่สมรส (ร้อยละ 35.9) ในขณะที่ระยอง ย้ายถิ่นเพราะย้ายตามหัวหน้าครัวเรือนหรือสมาชิกในครัวเรือน (ร้อยละ 35.2) ส่วนเหตุผลอื่นๆ พบว่า ฉะเชิงเทรา ย้ายเพื่อการศึกษาสูงกว่าจังหวัดอื่น (ร้อยละ 12.2) ในขณะที่ย้ายเนื่องจากเป็นบ้านเช่าราคาถูก พบมากที่ ชลบุรี (ร้อยละ 8.7) และทุกจังหวัดของผู้ย้ายถิ่นเนื่องจากหางานทำ เป็นผู้ที่เคยอาศัยอยู่จังหวัดอื่น/ต่างประเทศ (ตาราง 4)

3.8 การดูแลบุตรของสตรีเคยสมรส

จากการสำรวจสตรีเคยสมรสที่มีอายุตั้งแต่ 13 ปีขึ้นไป และมีบุตรอายุ 0-5 ปี ในชุมชนผู้มีรายได้น้อยในเมือง 4 จังหวัดของภาคกลาง พบว่า ส่วนใหญ่ ร้อยละ 75.1 สตรีเคยสมรสและสามีเป็นผู้ดูแลบุตรด้วยตนเอง รองลงมาเป็น ปู่ ย่า ตา ยาย เป็นผู้ดูแล (ร้อยละ 17.7) นอกจากนี้ได้แก่ พี่ น้อง ญาติอื่น ๆ และจ้างคนดูแล รวมกันมีประมาณร้อยละ 5.4 ในขณะที่การไปใช้บริการสถานรับเลี้ยงเด็กมีเพียงร้อยละ 1.7 โดยพบเกือบทุกจังหวัด ยกเว้น ฉะเชิงเทรา

หากพิจารณาเป็นจังหวัด พบว่า ส่วนใหญ่เกินกว่าร้อยละ 60 สตรีเคยสมรสและสามีเป็นผู้ดูแลบุตรด้วยตนเอง รองลงมา คือ ปู่ ย่า ตา ยาย เป็นผู้ดูแล เป็นที่น่าสังเกตว่าสตรีเคยสมรสในฉะเชิงเทรา จ้างคนดูแลบุตรสูงกว่าจังหวัดอื่นๆ คือ ร้อยละ 6.1 ในขณะที่ สระบุรี ให้สถานรับเลี้ยงเด็กเป็นผู้ดูแลบุตรมากที่สุด (ร้อยละ 4.0) (ตาราง 5)

ตาราง 5 จำนวนและร้อยละของสตรีเคยสมรสในชุมชนผู้มีรายได้น้อยในเมืองที่มีอายุตั้งแต่ 13 ปีขึ้นไป และมีบุตรอายุ 0 – 5 ปี จำแนกตามผู้ดูแล ของจังหวัดในภาคกลาง

ผู้ดูแลบุตร	รวม	ภาคกลาง			
		ฉะเชิงเทรา	ชลบุรี	ระยอง	สระบุรี
รวม	100.0 (6,651)	100.0 (532)	100.0 (1,239)	100.0 (3,056)	100.0 (1,824)
พ่อ/แม่ ดูแลเอง	75.1	72.8	82.4	81.5	60.0
ปู่ ย่า ตา ยาย	17.7	18.5	12.7	13.7	27.5
พี่น้อง	1.0	0.6	0.4	0.6	2.4
ญาติอื่นๆ	2.0	2.0	0.6	2.4	2.3
จ้างคนดูแล	2.4	6.1	1.8	1.4	3.5
สถานรับเลี้ยงเด็ก	1.7	-	2.1	0.4	4.0
อื่นๆ	0.1	-	-	-	0.3

หมายเหตุ : ไม่รวมไม่ทราบ

3.9 กิจกรรมการใช้เวลาว่างอันดับแรกของเยาวชนที่มีอายุ 6 – 24 ปี

จากการสำรวจเด็กและเยาวชนที่มีอายุ 6 – 24 ปี ในชุมชน 4 จังหวัดของภาคกลาง เกี่ยวกับกิจกรรมที่ทำในเวลาว่าง โดยพิจารณาจากกิจกรรมการใช้เวลาว่างที่สำคัญอันดับแรกที่ตอบสัมภาษณ์ พบว่ามีเด็กและเยาวชนที่มีอายุ 6 – 24 ปี จำนวน 30,250 คน โดยระยอง มีจำนวนสูงสุด คือ 14,283 คน รองลงมาคือ สระบุรี มีจำนวน 7,186 คน

เมื่อพิจารณากิจกรรมที่เด็กและเยาวชนทำในเวลาว่างอันดับแรก พบว่าส่วนใหญ่ใช้เวลาในการดูโทรทัศน์/VCD/CD/DVD มากที่สุด (ร้อยละ 69.7) รองลงมา คือ ฟังวิทยุ/ฟังเทป (ร้อยละ 13.3) อ่านหนังสือ (ร้อยละ 4.8) สังสรรค์กับเพื่อน และเล่นกีฬาหรือออกกำลังกาย มีสัดส่วนเท่ากัน ประมาณร้อยละ 2.6

หากพิจารณาเป็นจังหวัด พบว่า เด็กและเยาวชนของทุกจังหวัดมีสัดส่วนการใช้เวลาว่างดูโทรทัศน์/VCD/CD/DVD สูงเกินกว่าร้อยละ 58.0 เด็กและเยาวชนใน ฉะเชิงเทรา ใช้เวลาว่างในการฟังวิทยุ/ฟังเทป และอ่านหนังสือมากกว่าจังหวัดอื่น (ร้อยละ 20.9 และ 9.6 ตามลำดับ) ส่วนเด็กและเยาวชนที่ใช้เวลาว่างด้วยการสังสรรค์กับเพื่อน พบมากที่สุดที่ ชลบุรีและสระบุรี ในสัดส่วนที่สูงเท่ากัน (ร้อยละ 4.0) นอกจากนี้ยังพบว่ากิจกรรมเกี่ยวกับการเล่นเกมคอมพิวเตอร์ และเล่นอินเทอร์เน็ต มีไม่มากนักในแต่ละจังหวัด เป็นที่น่าสังเกตว่าการใช้เวลาว่างไปห้องสมุดของเด็กและเยาวชนในจังหวัดภาคกลางมีน้อยมาก และพบที่ระยองเท่านั้น (ตาราง 6)

ตาราง 6 จำนวนและร้อยละของประชากรในชุมชนผู้มีรายได้น้อยในเมืองที่มีอายุ 6 - 24 ปี
จำแนกตามกิจกรรมการใช้เวลาว่างอันดับแรก ของจังหวัดในภาคกลาง

กิจกรรมการใช้เวลาว่าง อันดับแรก	รวม	ภาคกลาง			
		ฉะเชิงเทรา	ชลบุรี	ระยอง	สระบุรี
รวม	100.0 (30,250)	100.0 (3,388)	100.0 (5,393)	100.0 (14,283)	100.0 (7,186)
ฟังวิทยุ/เทป	13.3	20.9	15.1	12.8	9.5
ดูโทรทัศน์/VCD/CD/DVD	69.7	58.4	69.7	69.3	75.8
อ่านหนังสือ	4.8	9.6	4.1	5.4	1.8
เล่นกีฬาหรือออกกำลังกาย	2.6	7.1	1.6	1.9	2.4
เล่นเกมสื่อกอมพิวเตอร์	0.5	1.2	0.8	0.2	0.4
ไปศูนย์การค้า/สวนสาธารณะ	0.2	0.2	0.1	0.5	-
สังสรรค์กับเพื่อน	2.6	1.2	4.0	2.1	3.5
เดินทางท่องเที่ยว	0.1	-	0.2	-	0.2
ทำงานอดิเรก ^{1/}	0.6	0.3	0.7	0.2	1.4
คุยโทรศัพท์กับเพื่อน	0.3	0.4	-	0.5	-
ไปห้องสมุด	0.1	-	-	0.1	-
เล่นอินเตอร์เน็ต	0.1	0.1	0.5	0.1	-
อื่นๆ	5.1	0.6	3.2	6.9	5.0

หมายเหตุ : ไม่รวมไม่ทราบ

1/ เช่น เลี้ยงสัตว์ ปลูกต้นไม้ ฯลฯ

3.10 การจัดทำบัญชีครัวเรือน

ในการสำรวจประชากรในชุมชนผู้มีรายได้น้อยในเมือง 4 จังหวัดของภาคกลาง ได้มีการสอบถามเกี่ยวกับ “การจัดทำบัญชีครัวเรือน” หรือ “บัญชีรายรับ – รายจ่าย” ของตนเองหรือครอบครัว เป็นการจัดทำตามแนวพระราชดำริ “เศรษฐกิจพอเพียง” ซึ่งข้อมูลการจัดทำบัญชีครัวเรือนได้แสดงภาพการเกิดวินัยทางการเงินของประชาชนและครอบครัว อันจะนำไปสู่ครอบครัวที่เข้มแข็ง และมั่นคงในอนาคต โดยได้สอบถามผู้ที่มีอายุตั้งแต่ 13 ปีขึ้นไปที่ตอบสัมภาษณ์ด้วยตนเองและเคยได้ยินหรือรู้เรื่องการจัดทำบัญชีครัวเรือนจำนวน 14,823 คน พบว่า ส่วนใหญ่ร้อยละ 88.4 ของผู้ตอบสัมภาษณ์ “ไม่ได้ทำบัญชีครัวเรือน” โดยร้อยละ 65.7 ให้เหตุผลว่า “ไม่คิดจะทำ” รองลงมา ร้อยละ 24.1 “คิดว่าจะทำ” ในขณะที่ไม่ทำเพราะ “ยังไม่เข้าใจ” มีร้อยละ 10.2

หากพิจารณาเป็นจังหวัด พบว่า สระบุรี มีผู้ที่ทำบัญชีครัวเรือนสูงที่สุด (ร้อยละ 14.3) สำหรับจังหวัดที่ตอบว่า “ไม่ทำ” ด้วยเหตุผลว่า “ไม่คิดจะทำ” พบมากที่สุดที่ ระยอง (ร้อยละ 73.9) “คิดว่าจะทำ” พบมากที่สุดที่ ฉะเชิงเทรา (ร้อยละ 37.9) ในขณะที่ สระบุรี มีผู้ที่ “ไม่ทำ” เพราะ “ยังไม่เข้าใจ” สูงกว่าจังหวัดอื่น คือ ร้อยละ 24.4 (ตาราง 7)

ตาราง 7 จำนวนและร้อยละของประชากรในชุมชนผู้มีรายได้ต่ำในเมืองที่ตอบสัมภาษณ์ด้วยตนเอง
ที่มีอายุตั้งแต่ 13 ปีขึ้นไป เกี่ยวกับการจัดทำบัญชีครัวเรือน ของจังหวัดในภาคกลาง

การจัดทำบัญชีครัวเรือน	รวม	ภาคกลาง			
		ฉะเชิงเทรา	ชลบุรี	ระยอง	สระบุรี
รวม	100.0	100.0	100.0	100.0	100.0
	(14,823)	(2,296)	(4,043)	(6,476)	(2,008)
ทำ	11.6	7.0	13.2	11.5	14.3
ไม่ทำ	88.4	93.0	86.8	88.5	85.7
ความเห็นที่ไม่ทำ :	100.0	99.9	100.0	100.0	99.9
คิดว่าจะทำ	24.1	37.9	23.0	17.9	29.9
เพราะยังไม่เข้าใจ	10.2	7.4	8.3	8.2	24.4
ไม่คิดจะทำ	65.7	54.7	68.7	73.9	45.7

หมายเหตุ : ไม่รวมไม่ทราบ

ลักษณะครัวเรือน

ในการสำรวจครั้งนี้ นอกจากการเก็บรวบรวมข้อมูล เกี่ยวกับลักษณะของประชากรที่อาศัยอยู่ในชุมชนผู้มีรายได้น้อยในเมืองแล้วยังเก็บรวบรวมลักษณะของครัวเรือนที่ประชากรอาศัยอยู่เกี่ยวกับ ลักษณะที่อยู่อาศัย เศรษฐกิจในครัวเรือน ตลอดจนปัญหาและความช่วยเหลือที่ครัวเรือนต้องการ

3.11 ลักษณะที่อยู่อาศัย และสถานภาพการครอบครองที่อยู่อาศัย

1) ลักษณะที่อยู่อาศัย

เมื่อนำข้อมูลครัวเรือนที่อาศัยอยู่ในชุมชนผู้มีรายได้น้อยในเมือง 4 จังหวัดของภาคกลาง ซึ่งมีจำนวนประมาณ 30,246 ครัวเรือน มาพิจารณาเกี่ยวกับลักษณะของที่อยู่อาศัย พบว่า สถานที่อยู่อาศัยส่วนใหญ่ของประชากรในชุมชน มีลักษณะเป็นตึกทั้งหลัง (ร้อยละ 49.3) รองลงมาคือ เป็น ไม้ทั้งหลัง (ร้อยละ 27.7) และเป็นครึ่งตึกครึ่งไม้ (ร้อยละ 18.1) ตามลำดับ อีกประมาณร้อยละ 4.5 จะสร้างด้วยวัสดุไม่ถาวรในท้องถิ่น และวัสดุใช้แล้ว/วัสดุเหลือใช้

หากพิจารณาเป็นจังหวัด พบว่า ระยอง มีลักษณะที่อยู่อาศัยของประชากรในชุมชนที่เป็นตึกทั้งหลังสูงกว่าจังหวัดอื่น (ร้อยละ 64.7) ในขณะที่เป็นไม้ทั้งหลัง พบมากในเกือบทุกจังหวัด ยกเว้น ระยอง (ร้อยละ 15.3) ลักษณะที่อยู่อาศัยที่เป็นครึ่งตึกครึ่งไม้ และใช้วัสดุไม่ถาวรในท้องถิ่น พบมากที่สุดที่ สระบุรี คือ ร้อยละ 23.5 และ 9.4 ตามลำดับ (แผนภูมิ ง)

แผนภูมิ ง ร้อยละของลักษณะที่อยู่อาศัยของครัวเรือนในชุมชนผู้มีรายได้น้อยในเมือง ของจังหวัดในภาคกลาง

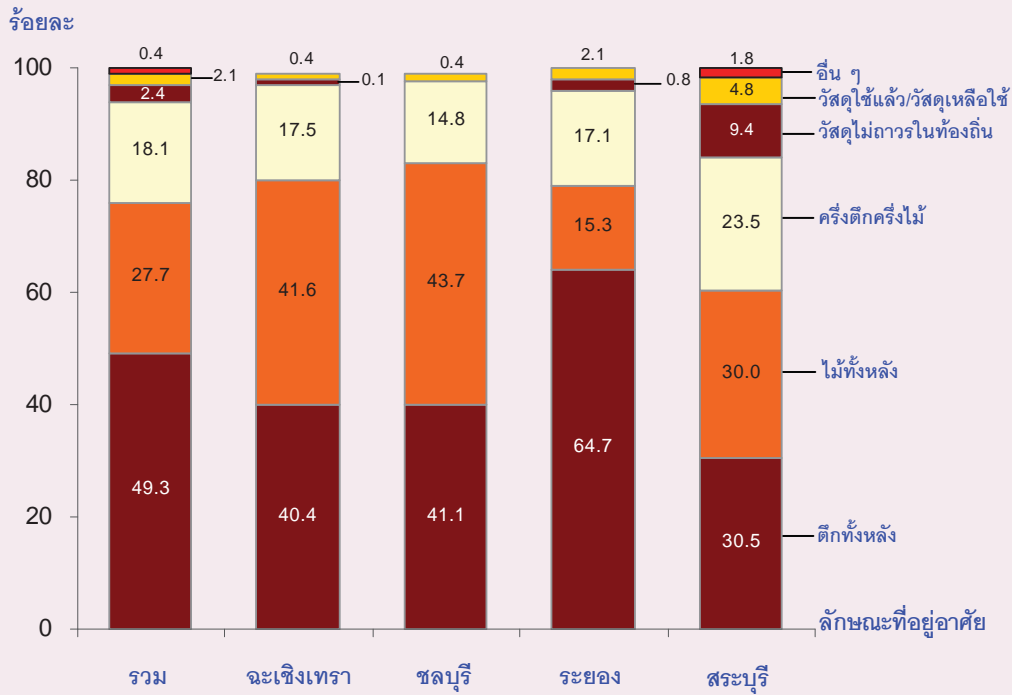

2) สถานภาพการครอบครองที่อยู่อาศัย

เมื่อพิจารณาสถานภาพการครอบครองที่อยู่อาศัยของครัวเรือนในชุมชนฯ 4 จังหวัดของภาคกลาง โดยการจำแนกสถานภาพการครอบครองออกเป็น 5 กลุ่ม (แผนภูมิ จ) คือ กลุ่มที่ 1 เป็นเจ้าของบ้านในที่ดินตนเอง/ที่ของญาติ/ที่สาธารณะ/ที่บุกรุก กลุ่มที่ 2 เป็นเจ้าของบ้านในที่ดินที่เช่าสิทธิ์/เช่า/เช่าซื้อ และกลุ่มที่ 3 อยู่โดยไม่ต้องเสียค่าเช่า กลุ่มที่ 4 เป็นบ้านเช่า/ห้องเช่า/ห้องแบ่งเช่า และกลุ่มที่ 5 การครอบครองในลักษณะอื่น ๆ พบว่า ส่วนใหญ่สถานภาพการครอบครองของครัวเรือนในชุมชนฯ คือ เป็นเจ้าของบ้านในที่ดินตนเอง/ที่ของญาติ/ที่สาธารณะ/ที่บุกรุก (ร้อยละ 41.2) รองลงมา อยู่โดยไม่ต้องเสียค่าเช่า ร้อยละ 35.4

หากพิจารณาลักษณะการครอบครองที่อยู่อาศัยในรายจังหวัดตามกลุ่มที่กำหนด พบว่า กลุ่มที่ 1 การเป็นเจ้าของบ้านในที่ดินตนเอง/ที่ของญาติ/ที่สาธารณะ/ที่บุกรุก ของสระบุรีสูงกว่าจังหวัดอื่น (ร้อยละ 49.3)

สำหรับลักษณะการครอบครองแบบกลุ่มที่ 2 การเป็นเจ้าของบ้านในที่ดินเช่าสิทธิ์/เช่า/เช่าซื้อ พบว่า สระบุรี มีสัดส่วนสูงกว่าจังหวัดอื่น คือ ร้อยละ 25.2

ลักษณะการครอบครองแบบกลุ่มที่ 3 อยู่โดยไม่ต้องเสียค่าเช่า พบมากที่สุดที่ สระบุรี และชลบุรี คือ ร้อยละ 9.0 และ 8.5 ตามลำดับ

ลักษณะการครอบครองแบบกลุ่มที่ 4 บ้านเช่า/ห้องเช่า/ห้องแบ่งเช่า มีสัดส่วนค่อนข้างสูงในชลบุรี และฉะเชิงเทรา คือ ร้อยละ 43.0 และ 42.1 ตามลำดับ

ส่วนลักษณะการครอบครองแบบกลุ่มที่ 5 อื่น ๆ มีน้อยมากไม่ถึงร้อยละ 1.0

แผนภูมิ จ ร้อยละของสถานภาพการครอบครองที่อยู่อาศัยของครัวเรือนในชุมชนผู้มีรายได้น้อยในเมือง
จำแนกตามจังหวัดในภาคกลาง

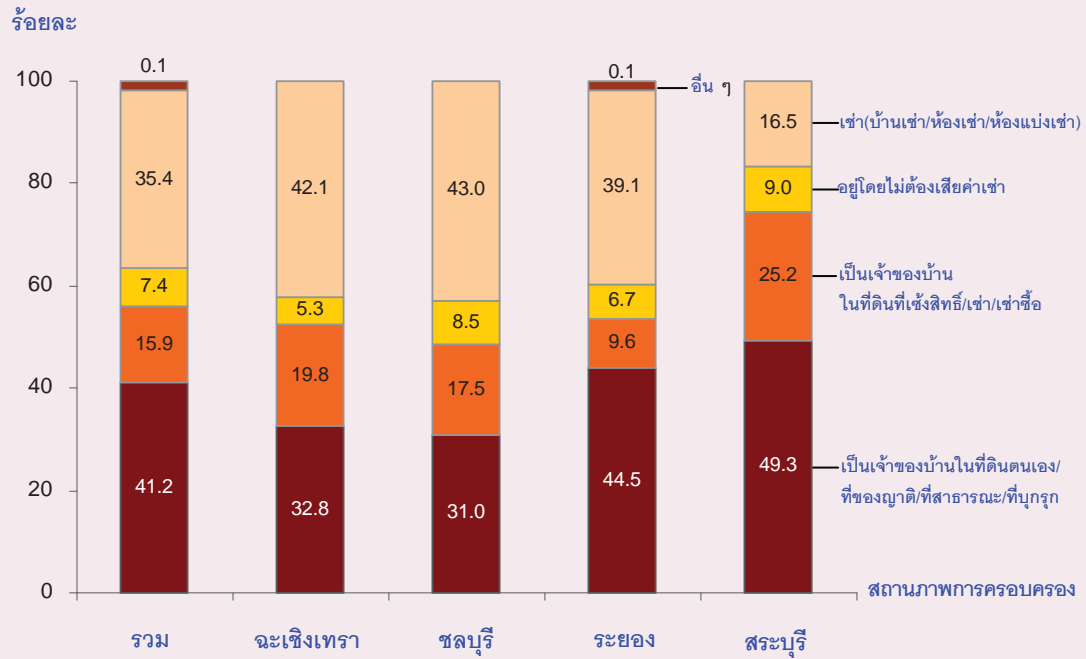

3.12 การเป็นหนี้และวัตถุประสงค์ของการกู้ยืม จำนวนเงินที่เป็นหนี้ และแหล่งที่มาของการกู้ยืม

1) การเป็นหนี้และวัตถุประสงค์ของการกู้ยืม (อันดับแรก)

เมื่อนำข้อมูลครัวเรือนที่อยู่ในชุมชนผู้มีรายได้น้อยในเมือง 5 จังหวัดของภาคกลาง จำนวนประมาณ 30,247 ครัวเรือน มาพิจารณาเกี่ยวกับการเป็นหนี้ (ตาราง 8) พบว่า ครัวเรือนที่เป็นหนี้ มีจำนวน 14,860 ครัวเรือน หรือ ร้อยละ 49.1

หากพิจารณาเป็นจังหวัด พบว่า ครัวเรือนในสระบุรีและระยอง มีครัวเรือนที่เป็นหนี้ในสัดส่วนที่ใกล้เคียงและสูงกว่าจังหวัดอื่น คือ ร้อยละ 56.0 รองลงมาคือ ชลบุรี (ร้อยละ 40.4) ฉะเชิงเทรา มีครัวเรือนที่เป็นหนี้ที่น้อยที่สุด คือ ร้อยละ 28.0

เมื่อพิจารณาถึงวัตถุประสงค์ของการกู้ยืม หรือสาเหตุที่เป็นหนี้อันดับแรกของครัวเรือนในชุมชนฯ พบว่า ส่วนใหญ่กู้ยืมเงินเพื่อนำไปใช้จ่ายในการอุปโภค – บริโภคในครัวเรือน (ร้อยละ 32.7) ซึ่งเป็นสาเหตุเดียวกันในทุกจังหวัด รองลงมาคือ การกู้ยืมเงินเพื่อซื้อ/เช่าซื้อยานพาหนะ (ร้อยละ 25.8) ซึ่งพบว่า สระบุรี ชลบุรี และระยอง เป็นหนี้ด้วยสาเหตุนี้สูงในสัดส่วนใกล้เคียงกัน คือ ประมาณร้อยละ 26.0 และกู้เพื่อใช้ในการทำธุรกิจ พบมากในระยอง (ร้อยละ 18.4) ส่วนสาเหตุที่เหลือ พบว่า ระยอง กู้เพื่อนำไปใช้ในการซื้อ/เช่าซื้อบ้านที่ดินสูงที่สุด (ร้อยละ 12.2) ฉะเชิงเทรา กู้เพื่อใช้ในการศึกษาสูงกว่าจังหวัดอื่น (ร้อยละ 14.0) และระยอง กู้เพื่อใช้ในการทำเกษตรสูงกว่าจังหวัดอื่น (ร้อยละ 7.9)

2) จำนวนเงินที่เป็นหนี้

เมื่อพิจารณาเกี่ยวกับการเป็นหนี้ของครัวเรือนในชุมชนฯ จำนวน 14,807 ครัวเรือน หรือ ร้อยละ 49.0 พบว่า จำนวนเงินที่ครัวเรือนเป็นหนี้ 10,001 – 30,000 บาท มากที่สุด (ร้อยละ 29.2) รองลงมาคือ 90,001 – 300,000 บาท (ร้อยละ 17.9) และ 5,000 – 10,000 บาท (ร้อยละ 15.3) ตามลำดับ ในขณะที่ครัวเรือนในชุมชนฯที่เป็นหนี้ตั้งแต่ 300,001 บาทขึ้นไป มีถึงร้อยละ 10.9

หากพิจารณาเป็นจังหวัด พบว่า ครัวเรือนส่วนใหญ่ในชุมชนฯเป็นหนี้ 10,001 – 30,000 บาท มากที่สุด โดยชลบุรี เป็นหนี้ในช่วงนี้สูงกว่าจังหวัดอื่น (ร้อยละ 36.2) รองลงมา คือ สระบุรี (ร้อยละ 33.7) และฉะเชิงเทรา (ร้อยละ 29.4) ส่วนระยอง มีร้อยละ 24.8 การเป็นหนี้ของครัวเรือนลำดับรองลงมา คือ 90,001 – 300,000 บาท ซึ่งพบในระยอง ถึงร้อยละ 22.1 และการเป็นหนี้ 5,000 – 10,000 บาท พบว่า ชลบุรี มีสัดส่วนสูงที่สุด คือ ร้อยละ 22.3

สำหรับการเป็นหนี้ตั้งแต่ 300,001 บาทขึ้นไป พบว่าระยองและฉะเชิงเทรา เป็นหนี้ในช่วงนี้สูงกว่า สระบุรีและชลบุรี ในสัดส่วนใกล้เคียงกัน คือ ร้อยละ 13.0 (ตาราง 8)

ตาราง 8 จำนวนและร้อยละของครัวเรือนในชุมชนผู้มีรายได้น้อยในเมืองที่เป็นหนี้ จำแนกตามวัตถุประสงค์ของการกู้ยืม (อันดับแรก) จำนวนเงินที่เป็นหนี้ และแหล่งที่มาของการกู้ยืม (อันดับแรก) ของจังหวัดในภาคกลาง

การเป็นหนี้และวัตถุประสงค์ของการกู้ยืม จำนวนเงินที่เป็นหนี้ และแหล่งที่มาของการกู้ยืม	รวม	ภาคกลาง			
		ฉะเชิงเทรา	ชลบุรี	ระยอง	สระบุรี
รวม	100.0 (30,247)	100.0 (4,122)	100.0 (6,107)	100.0 (13,584)	100.0 (6,434)
ไม่มีหนี้	50.9	72.0	59.6	44.0	43.6
มีหนี้	49.1	28.0	40.4	56.0	56.4
วัตถุประสงค์ของการกู้ยืม	100.0 (14,859)	100.0 (1,154)	100.0 (2,466)	100.0 (7,608)	100.0 (3,632)
ซื้อ/เช่าซื้อบ้าน และ/หรือที่ดิน	10.2	10.3	5.0	12.2	9.3
ซื้อ/เช่าซื้อยานพาหนะ	25.8	15.7	26.9	26.2	27.5
ใช้ในการศึกษา	7.0	14.0	6.5	6.0	7.2
ใช้จ่ายอุปโภค-บริโภคในครัวเรือน	32.7	36.5	42.8	28.3	33.9
ใช้ในการทำธุรกิจ	16.6	15.9	13.8	18.4	15.0
ใช้ในการทำเกษตร	5.5	3.3	2.5	7.9	3.2
การรักษา/การเจ็บป่วย	1.0	1.1	1.7	0.3	1.8
อื่นๆ	1.2	3.1	0.8	0.7	2.0
จำนวนเงินที่เป็นหนี้ (บาท)	100.0 (14,807)	100.0 (1,154)	100.0 (2,458)	100.0 (7,565)	100.0 (3,630)
น้อยกว่า 5,000	7.0	3.8	10.3	5.3	9.3
5,000 - 10,000	15.3	16.6	22.3	13.0	14.8
10,001 - 30,000	29.2	29.4	36.2	24.8	33.7
30,001 - 50,000	11.2	13.9	6.8	11.4	12.9
50,001 - 90,000	8.6	7.6	7.2	9.5	7.8
90,001 - 300,000	17.9	15.4	11.1	22.1	14.4
300,001 ขึ้นไป	10.9	13.3	6.1	13.9	7.2
แหล่งที่มาของการกู้ยืม	100.0 (14,490)	100.0 (1,154)	100.0 (2,459)	100.0 (6,654)	100.0 (3,632)
บุคคลในครัวเรือน	0.6	1.9	0.6	0.6	0.3
บุคคลอื่นนอกครัวเรือน	43.4	56.4	55.1	42.9	39.7
ธ.อาคารสงเคราะห์/ธ.ออมสิน	8.0	5.7	3.1	12.0	6.1
ธ.เพื่อการเกษตรและสหกรณ์การเกษตร	5.5	4.1	2.3	8.7	3.0
ธ.พาณิชย์แห่งอื่น	5.0	5.0	5.6	6.7	2.1
ธุรกิจการเงินที่ไม่ใช่ธนาคารพาณิชย์	19.6	6.0	20.6	20.3	25.2
สหกรณ์ออมทรัพย์/สวัสดิการของหน่วยงาน	3.2	7.4	1.1	3.2	4.0
กองทุนหมู่บ้าน/ชุมชนเมือง	12.5	8.3	10.1	2.8	18.1
อื่นๆ	2.4	5.2	1.5	2.8	1.6

หมายเหตุ : ไม่รวมไม่ทราบ

3) แหล่งที่มาของการกู้ยืม (อันดับแรก)

เมื่อพิจารณาแหล่งที่กู้ยืมอันดับแรกของครัวเรือนในชุมชนผู้มีรายได้น้อยในเมือง 4 จังหวัดของภาคกลางที่เป็นหนี้ และแหล่งที่มาของหนี้สิน (ตาราง 8) ส่วนใหญ่ร้อยละ 43.4 ของแหล่งที่กู้ยืมทั้งหมด คือบุคคลอื่นนอกครัวเรือน รองลงมา คือ ธุรกิจการเงินที่ไม่ใช่ธนาคารพาณิชย์ (ร้อยละ 19.6) และกองทุนหมู่บ้าน/ชุมชนเมือง (ร้อยละ 12.5) ตามลำดับ

หากพิจารณาเป็นจังหวัด พบว่า ฉะเชิงเทราและชลบุรี มีการกู้ยืมจากบุคคลอื่นนอกครัวเรือนสูงกว่าจังหวัดอื่น (ร้อยละ 56.4 และ 55.1 ตามลำดับ) การกู้ยืมจากธุรกิจการเงินที่ไม่ใช่ธนาคารพาณิชย์ (Non Bank) ซึ่งกำลังเป็นที่แพร่หลายในเขตเมือง พบมากที่สุดที่ สระบุรี (ร้อยละ 25.2) สำหรับการกู้ยืมจากกองทุนหมู่บ้าน/ชุมชนเมือง พบมากที่สุดที่สระบุรีเช่นกัน คือ ร้อยละ 18.1

3.13 ความช่วยเหลือที่ครัวเรือนในชุมชนต้องการ

ในการสำรวจครัวเรือนในชุมชนผู้มีรายได้น้อยในเมือง 4 จังหวัดของภาคกลาง จำนวน 30,246 ครัวเรือน ได้ทำการสอบถามเกี่ยวกับความช่วยเหลือที่ครัวเรือนต้องการในหลาย ๆ เรื่อง (ตาราง 9) หากพิจารณาความต้องการ 5 อันดับแรก พบว่า ความช่วยเหลือที่ครัวเรือนในชุมชน ต้องการมากที่สุด คือ การจัดหาแหล่งเงินทุนเพื่อประกอบอาชีพ (ร้อยละ 53.7) รองลงมา ได้แก่ การจัดหาแหล่งเงินกู้ดอกเบี้ยต่ำ (ร้อยละ 48.1) จัดหาที่ดินเพื่ออยู่อาศัย/ทำกิน (ร้อยละ 39.1) การหางานให้ทำ และการจัดตั้งกองทุนเพื่อการศึกษา (ร้อยละ 37.2 และ 35.9 ตามลำดับ)

หากพิจารณาเป็นจังหวัดถึงความต้องการให้ช่วยเหลือใน 3 อันดับแรก พบว่า ส่วนใหญ่ทุกจังหวัดต้องการให้ช่วยในเรื่องการจัดหาแหล่งเงินทุนเพื่อประกอบอาชีพ โดยสระบุรี มีสัดส่วนสูงที่สุด (ร้อยละ 73.6) รองลงมา คือ ชลบุรี (ร้อยละ 56.7)

สำหรับความช่วยเหลือที่ครัวเรือนต้องการในอันดับรองลงมา พบว่า ส่วนใหญ่ทุกจังหวัดต้องการให้จัดหาแหล่งเงินกู้ดอกเบี้ยต่ำ ซึ่งสระบุรีมีสัดส่วนสูงที่สุด (ร้อยละ 69.6)

ความช่วยเหลือที่ครัวเรือนต้องการมากเป็นอันดับ 3 พบว่า สระบุรี ต้องการให้จัดหาที่ดินเพื่ออยู่อาศัย/ทำกิน สูงกว่าจังหวัดอื่น (ร้อยละ 60.2) ชลบุรี ต้องการให้ช่วยเหลือเรื่องบ้านเอื้ออาทร/บ้านมั่นคง (ร้อยละ 44.7) ในขณะที่ฉะเชิงเทรา และระยองต้องการหางานให้ทำ (ร้อยละ 34.9 และ 30.0 ตามลำดับ) เป็นที่น่าสังเกตว่า ครัวเรือนในชุมชน ภาคกลาง มีความต้องการให้ช่วยเหลือด้านสาธารณสุขโรค เรื่องน้ำประปา ด้วยสัดส่วนที่สูงกว่า ไฟฟ้า ในทุกจังหวัด

ตาราง 9 อัตราร้อยละของครัวเรือนในชุมชนผู้มีรายได้น้อยในเมือง จำแนกตามความช่วยเหลือ
ที่ครัวเรือนต้องการ ของจังหวัดในภาคกลาง

ความช่วยเหลือที่ต้องการ	รวม	ภาคกลาง			
		ฉะเชิงเทรา	ชลบุรี	ระยอง	สระบุรี
จำนวนครัวเรือน	30,246	4,122	6,107	13,548	6,434
โครงการบ้านเอื้ออาทร/บ้านมั่นคง	33.2	32.6	44.7	21.8	46.8
จัดหาที่ดินเพื่ออยู่อาศัย/ทำกิน	39.1	34.4	41.2	29.7	60.2
บ้านเช่าระยะยาว/ราคาถูก	24.0	28.9	38.0	14.2	28.3
จัดทำทะเบียนบ้านให้	10.8	7.6	14.3	5.8	20.1
ไฟฟ้า	10.1	10.9	4.8	10.0	15.1
น้ำประปา	21.1	17.4	23.4	24.0	15.1
มีศูนย์ชุมชน	22.5	23.2	30.1	14.1	32.3
มีสถานเฝ้าระวังในชุมชน	22.9	22.4	30.6	14.7	33.4
จัดตั้งกองทุนเพื่อการศึกษา	35.9	26.6	40.6	28.4	53.0
จัดหาแหล่งเงินกู้ดอกเบี้ยต่ำ	48.1	40.6	50.8	39.0	69.6
จัดหาแหล่งเงินทุนเพื่อประกอบอาชีพ	53.7	42.5	56.7	46.3	73.6
หางานให้ทำ	37.2	34.9	38.7	30.0	52.4
อื่นๆ	6.0	3.1	4.3	6.7	7.9

ตารางสถิติ
Statistical Tables

ตารางสถิติ

- ตารางที่ 1** จำนวนประชากรในชุมชนผู้มีรายได้น้อยในเมือง จำแนกตามกลุ่มอายุ และเพศ ภาคกลาง (ไม่รวมกรุงเทพมหานคร)
- ตารางที่ 2** จำนวนประชากรในชุมชนผู้มีรายได้น้อยในเมืองที่มีอายุตั้งแต่ 13 ปีขึ้นไป จำแนกตามสถานภาพสมรส กลุ่มอายุ และเพศ ภาคกลาง (ไม่รวมกรุงเทพมหานคร)
- ตารางที่ 3** จำนวนประชากรในชุมชนผู้มีรายได้น้อยในเมืองที่มีอายุตั้งแต่ 6 ปีขึ้นไป จำแนกตามกลุ่มอายุ ระดับการศึกษาที่สำเร็จ และเพศ ภาคกลาง (ไม่รวมกรุงเทพมหานคร)
- ตารางที่ 4** จำนวนประชากรในชุมชนผู้มีรายได้น้อยในเมืองอายุ 6-24 ปี จำแนกตามกลุ่มอายุ เพศ การเรียน และสังกัดของที่เรียน ภาคกลาง (ไม่รวมกรุงเทพมหานคร)
- ตารางที่ 5** จำนวนประชากรในชุมชนผู้มีรายได้น้อยในเมืองอายุ 6-24 ปี ที่ไม่ได้เรียน จำแนกตามเหตุผลที่ไม่เรียนหนังสือ อายุที่ออกจากโรงเรียน และเพศ ภาคกลาง (ไม่รวมกรุงเทพมหานคร)
- ตารางที่ 6** จำนวนประชากรในชุมชนผู้มีรายได้น้อยในเมืองที่มีอายุตั้งแต่ 15 ปีขึ้นไป จำแนกตามการเคยได้รับการศึกษานอกระบบโรงเรียน/อบรมวิชาชีพ กลุ่มอายุ และเพศ ภาคกลาง (ไม่รวมกรุงเทพมหานคร)
- ตารางที่ 7** จำนวนประชากรในชุมชนผู้มีรายได้น้อยในเมืองที่มีอายุตั้งแต่ 15 ปีขึ้นไป ที่เคยเข้ารับการอบรมวิชาชีพ/ฝึกอาชีพ จำแนกตามการนำความรู้ไปใช้ เหตุผลที่ไม่ใช้ กลุ่มอายุ และเพศ ภาคกลาง (ไม่รวมกรุงเทพมหานคร)
- ตารางที่ 8** จำนวนประชากรในชุมชนผู้มีรายได้น้อยในเมืองที่มีอายุตั้งแต่ 15 ปีขึ้นไป จำแนกตามกลุ่มอายุ อาชีพ และเพศ ภาคกลาง (ไม่รวมกรุงเทพมหานคร)
- ตารางที่ 9** จำนวนประชากรในชุมชนผู้มีรายได้น้อยในเมืองและเป็นผู้มีงานทำที่มีอายุตั้งแต่ 15 ปีขึ้นไป จำแนกตามกลุ่มอายุ รายได้เฉลี่ยต่อสัปดาห์ และเพศ ภาคกลาง (ไม่รวมกรุงเทพมหานคร)
- ตารางที่ 10** จำนวนประชากรในชุมชนผู้มีรายได้น้อยในเมืองที่มีอายุตั้งแต่ 15 ปีขึ้นไป จำแนกตามกลุ่มอายุ เหตุผลที่ไม่ทำงาน และเพศ ภาคกลาง (ไม่รวมกรุงเทพมหานคร)

ตารางสถิติ (ต่อ)

- ตารางที่ 11 จำนวนประชากรในชุมชนผู้มีรายได้น้อยในเมือง จำแนกตามกลุ่มอายุ สถานที่เกิด และเพศ ภาคกลาง (ไม่รวมกรุงเทพมหานคร)
- ตารางที่ 12 จำนวนประชากรในชุมชนผู้มีรายได้น้อยในเมือง จำแนกตามสถานที่เกิด ระยะเวลาที่อยู่ในชุมชนนี้ และเพศ ภาคกลาง (ไม่รวมกรุงเทพมหานคร)
- ตารางที่ 13 จำนวนประชากรในชุมชนผู้มีรายได้น้อยในเมืองและเป็นผู้ย้ายถิ่นภายใน 4 ปี จำแนกตาม สถานที่อยู่สุดท้ายก่อนย้ายเข้ามาอยู่ในชุมชนที่อยู่ปัจจุบัน และกลุ่มอายุ ภาคกลาง (ไม่รวมกรุงเทพมหานคร)
- ตารางที่ 14 จำนวนประชากรในชุมชนผู้มีรายได้น้อยในเมืองและเป็นผู้ย้ายถิ่น จำแนกตาม สถานที่อยู่สุดท้ายก่อนย้าย และเหตุผลของการย้ายถิ่น ภาคกลาง (ไม่รวมกรุงเทพมหานคร)
- ตารางที่ 15 จำนวนประชากรในชุมชนผู้มีรายได้น้อยในเมืองที่ย้ายถิ่นที่มีอายุตั้งแต่ 15 ปีขึ้นไป จำแนกตาม กลุ่มอายุ และอาชีพก่อนย้ายเข้ามาอยู่ในชุมชน ภาคกลาง (ไม่รวมกรุงเทพมหานคร)
- ตารางที่ 16 จำนวนประชากรในชุมชนผู้มีรายได้น้อยในเมือง จำแนกตามลักษณะการมีชื่อในทะเบียนบ้าน และกลุ่มอายุ ภาคกลาง (ไม่รวมกรุงเทพมหานคร)
- ตารางที่ 17 จำนวนสตรีเคยสมรสในชุมชนผู้มีรายได้น้อยในเมืองที่มีอายุตั้งแต่ 13 ปีขึ้นไป จำแนกตามกลุ่มอายุ และจำนวนบุตรที่มีชีวิต ภาคกลาง (ไม่รวมกรุงเทพมหานคร)
- ตารางที่ 18 จำนวนสตรีเคยสมรสในชุมชนผู้มีรายได้น้อยในเมืองที่มีอายุ 13-59 ปี และมีบุตรอายุ 0-5 ปี จำแนกตามกลุ่มอายุ และผู้ดูแลบุตร ภาคกลาง (ไม่รวมกรุงเทพมหานคร)
- ตารางที่ 19 จำนวนและร้อยละของหัวหน้าครัวเรือนในชุมชนผู้มีรายได้น้อยในเมืองที่ตอบว่าในครัวเรือน มีเด็กอายุ 0-5 ปี และไม่ใช้บุตรของสตรีเคยสมรสในครัวเรือน จำแนกตามผู้ดูแลเด็ก ภาคกลาง (ไม่รวมกรุงเทพมหานคร) และจังหวัด
- ตารางที่ 20 จำนวนประชากรในชุมชนผู้มีรายได้น้อยในเมืองที่ตอบสัมภาษณ์ด้วยตนเอง ที่มีอายุตั้งแต่ 13 ปีขึ้นไป จำแนกตามกลุ่มอายุ การเคยได้ยินเรื่องโรคเอดส์ การรู้และเข้าใจเกี่ยวกับโรคเอดส์ และเพศ ภาคกลาง (ไม่รวมกรุงเทพมหานคร)

ตารางสถิติ (ต่อ)

- ตารางที่ 21 จำนวนประชากรในชุมชนผู้มีรายได้น้อยในเมืองที่มีอายุ 6 -24 ปี จำแนกตามกิจกรรมการใช้เวลาว่างอันดับแรก กลุ่มอายุ และเพศ ภาคกลาง (ไม่รวมกรุงเทพมหานคร)
- ตารางที่ 22 จำนวนประชากรในชุมชนผู้มีรายได้น้อยในเมืองที่ตอบสัมภาษณ์ด้วยตนเองที่มีอายุตั้งแต่ 13 ปีขึ้นไป จำแนกตามกลุ่มอายุ การติดตามและแหล่งของข่าวสารอันดับแรก ภาคกลาง (ไม่รวมกรุงเทพมหานคร)
- ตารางที่ 23 จำนวนประชากรในชุมชนผู้มีรายได้น้อยในเมืองที่ตอบสัมภาษณ์ด้วยตนเองที่มีอายุตั้งแต่ 13 ปีขึ้นไป จำแนกตามกลุ่มอายุ การติดตามข่าวสารเกี่ยวกับการพัฒนาอาชีพ/การงาน และเพศ ภาคกลาง (ไม่รวมกรุงเทพมหานคร)
- ตารางที่ 24 จำนวนประชากรผู้มีรายได้น้อยในเมืองที่ตอบสัมภาษณ์ด้วยตนเองที่มีอายุตั้งแต่ 13 ปีขึ้นไป จำแนกตามกลุ่มอายุ การเป็นสมาชิกกลุ่ม และประเภทกลุ่มอันดับแรก ภาคกลาง (ไม่รวมกรุงเทพมหานคร)
- ตารางที่ 25 จำนวนประชากรในชุมชนผู้มีรายได้น้อยในเมืองที่ตอบสัมภาษณ์ด้วยตนเองที่มีอายุตั้งแต่ 13 ปีขึ้นไป จำแนกตามกลุ่มอายุ การทราบเกี่ยวกับการจัดทำบัญชีครัวเรือน แหล่งที่ทราบ และการจัดทำบัญชีครัวเรือน ภาคกลาง (ไม่รวมกรุงเทพมหานคร)
- ตารางที่ 26 จำนวนและร้อยละของครัวเรือนในชุมชนผู้มีรายได้น้อยในเมือง จำแนกตามลักษณะของที่อยู่อาศัย การได้มาของที่อยู่อาศัย สถานภาพการครอบครองที่อยู่อาศัย ภาคกลาง (ไม่รวมกรุงเทพมหานคร) และจังหวัด
- ตารางที่ 27 จำนวนและร้อยละของครัวเรือนในชุมชนผู้มีรายได้น้อยในเมือง จำแนกตามการใช้ส้วม ภาคกลาง (ไม่รวมกรุงเทพมหานคร) และจังหวัด
- ตารางที่ 28 จำนวนและร้อยละของครัวเรือนในชุมชนผู้มีรายได้น้อยในเมือง จำแนกตามแหล่งที่มาของน้ำดื่ม และน้ำใช้ ภาคกลาง (ไม่รวมกรุงเทพมหานคร) และจังหวัด
- ตารางที่ 29 จำนวนและร้อยละของครัวเรือนในชุมชนผู้มีรายได้น้อยในเมือง จำแนกตามวิถีกำจัดขยะ และท่อ/ทางระบายน้ำทิ้ง ภาคกลาง (ไม่รวมกรุงเทพมหานคร) และจังหวัด
- ตารางที่ 30 จำนวนครัวเรือนในชุมชนผู้มีรายได้น้อยในเมือง จำแนกตามการมี จำนวน และประเภทเครื่องใช้ในครัวเรือน ภาคกลาง (ไม่รวมกรุงเทพมหานคร)

ตารางสถิติ (ต่อ)

- ตารางที่ 31 จำนวนและร้อยละของครัวเรือนในชุมชนผู้มีรายได้น้อยในเมือง จำแนกตามเชื้อเพลิงที่ใช้ในการประกอบอาหาร ภาคกลาง (ไม่รวมกรุงเทพมหานคร) และจังหวัด
- ตารางที่ 32 จำนวนครัวเรือนในชุมชนผู้มีรายได้น้อยในเมือง จำแนกตามค่าใช้จ่ายในการเช่าบ้าน / ที่ดินต่อเดือน และสถานภาพการครอบครองที่อยู่อาศัย ภาคกลาง (ไม่รวมกรุงเทพมหานคร)
- ตารางที่ 33 จำนวนครัวเรือนในชุมชนผู้มีรายได้น้อยในเมือง จำแนกตามรายได้สุทธิของครัวเรือนต่อเดือน การเป็นหนี้ และจำนวนเงินที่เป็นหนี้ ภาคกลาง (ไม่รวมกรุงเทพมหานคร)
- ตารางที่ 34 จำนวนและร้อยละของครัวเรือนในชุมชนผู้มีรายได้น้อยในเมือง จำแนกตามการเป็นหนี้ และวัตถุประสงค์ของการกู้ยืมหรือสาเหตุที่เป็นหนี้อันดับแรก (ไม่รวมกรุงเทพมหานคร) ภาคกลาง (ไม่รวมกรุงเทพมหานคร) และจังหวัด
- ตารางที่ 35 จำนวนครัวเรือนในชุมชนผู้มีรายได้น้อยในเมืองที่มีหนี้สิน (เป็นเงินสด) จำแนกตามรายได้สุทธิของครัวเรือนต่อเดือน และแหล่งของหนี้สินที่กู้ยืม ภาคกลาง (ไม่รวมกรุงเทพมหานคร)
- ตารางที่ 36 จำนวนครัวเรือนในชุมชนผู้มีรายได้น้อยในเมือง จำแนกตามรายได้สุทธิของครัวเรือนต่อเดือน และประเภทของค่าใช้จ่ายต่อเดือนอันดับแรก ภาคกลาง (ไม่รวมกรุงเทพมหานคร)
- ตารางที่ 37 จำนวนและร้อยละของครัวเรือนในชุมชนผู้มีรายได้น้อยในเมืองที่ตอบข้อปัญหาสำคัญที่มีในชุมชน จำแนกตามจำนวนครัวเรือน ประเภทของปัญหา ภาคกลาง (ไม่รวมกรุงเทพมหานคร) และจังหวัด
- ตารางที่ 38 จำนวนและร้อยละของครัวเรือนในชุมชนผู้มีรายได้น้อยในเมืองที่ตอบสัมภาษณ์ว่า ในชุมชนที่อาศัยต้องการความช่วยเหลือ จำแนกตามจำนวนครัวเรือน ความช่วยเหลือที่ต้องการ ภาคกลาง (ไม่รวมกรุงเทพมหานคร) และจังหวัด

ตารางที่ 1 จำนวนประชากรในชุมชนผู้มีรายได้น้อยในเมือง จำแนกตามกลุ่มอายุ และเพศ ภาคกลาง (ไม่รวมกรุงเทพมหานคร)

Table 1 Number of population in poor communities by age group and sex, Central region (Excluding Bangkok)

เขต และจังหวัด	รวม Total	กลุ่มอายุ (ปี) Age group (years)										Sex and provinces	
		0-5	6-10	11-14	15-19	20-24	25-29	30-39	40-49	50-59	60-69		70 ปีขึ้นไป and over
ยอดรวม	101,547	8,545	7,377	6,699	8,008	8,179	8,801	17,509	15,388	9,678	6,593	4,770	Total
ชาย	49,050	4,361	3,713	3,333	4,100	4,096	4,326	8,570	7,386	4,285	2,966	1,913	Male
หญิง	52,497	4,183	3,664	3,366	3,908	4,083	4,474	8,939	8,002	5,393	3,628	2,856	Female
ฉะเชิงเทรา	11,855	673	655	847	1,013	873	907	3,658	3,200	2,182	1,600	1,456	Chachoengsao
ชาย	5,503	359	343	402	441	461	404	1,904	1,511	921	668	632	Male
หญิง	6,352	314	312	444	573	412	502	1,754	1,689	1,262	932	824	Female
ชลบุรี	19,668	1,645	1,162	1,033	1,460	1,739	1,887	3,171	2,816	2,104	1,450	1,202	Chon Buri
ชาย	9,205	856	568	495	668	762	1,002	1,516	1,383	879	575	502	Male
หญิง	10,463	790	593	538	793	977	886	1,655	1,433	1,225	875	699	Female
ระยอง	46,465	3,853	3,515	3,176	3,724	3,868	4,116	8,707	7,494	4,073	2,498	1,441	Rayong
ชาย	22,929	1,982	1,727	1,639	2,101	1,939	2,004	4,218	3,629	1,966	1,228	496	Male
หญิง	23,535	1,871	1,788	1,537	1,622	1,930	2,111	4,489	3,865	2,107	1,270	945	Female
สระบุรี	23,559	2,373	2,046	1,644	1,811	1,699	1,891	1,974	1,878	1,319	1,046	671	Sara Buri
ชาย	11,413	1,165	1,075	797	890	935	915	933	863	519	495	283	Male
หญิง	12,147	1,209	971	847	920	764	975	1,041	1,015	799	551	389	Female

ตารางที่ 1 จำนวนประชากรในชุมชนผู้มีรายได้น้อยในเขต อำเภอกทมกลาง และเขต ภาคกลาง (ไม่รวมกรุงเทพมหานคร)

Table 1 Number of population in poor communities by age group and sex, Central region (Excluding Bangkok)

เขต และจังหวัด	รวม	กลุ่มอายุ (ปี) Age group (years)											Sex and provinces
		Total	0-5	6-10	11-14	15-19	20-24	25-29	30-39	40-49	50-59	60-69	
ยอดรวม	101,547	8,545	7,377	6,699	8,008	8,179	8,801	17,509	15,388	9,678	6,593	4,770	Total
ชาย	49,050	4,361	3,713	3,333	4,100	4,096	4,326	8,570	7,386	4,285	2,966	1,913	Male
หญิง	52,497	4,183	3,664	3,366	3,908	4,083	4,474	8,939	8,002	5,393	3,628	2,856	Female
ฉะเชิงเทรา	11,855	673	655	847	1,013	873	907	3,658	3,200	2,182	1,600	1,456	Chachoengsao
ชาย	5,503	359	343	402	441	461	404	1,904	1,511	921	668	632	Male
หญิง	6,352	314	312	444	573	412	502	1,754	1,689	1,262	932	824	Female
ชลบุรี	19,668	1,645	1,162	1,033	1,460	1,739	1,887	3,171	2,816	2,104	1,450	1,202	Chon Buri
ชาย	9,205	856	568	495	668	762	1,002	1,516	1,383	879	575	502	Male
หญิง	10,463	790	593	538	793	977	886	1,655	1,433	1,225	875	699	Female
ระยอง	46,465	3,853	3,515	3,176	3,724	3,868	4,116	8,707	7,494	4,073	2,498	1,441	Rayong
ชาย	22,929	1,982	1,727	1,639	2,101	1,939	2,004	4,218	3,629	1,966	1,228	496	Male
หญิง	23,535	1,871	1,788	1,537	1,622	1,930	2,111	4,489	3,865	2,107	1,270	945	Female
สระบุรี	23,559	2,373	2,046	1,644	1,811	1,699	1,891	1,974	1,878	1,319	1,046	671	Sara Buri
ชาย	11,413	1,165	1,075	797	890	935	915	933	863	519	495	283	Male
หญิง	12,147	1,209	971	847	920	764	975	1,041	1,015	799	551	389	Female

ตารางที่ 2 จำนวนประชากรในชุมชนผู้รายได้น้อยในเมืองที่มีอายุตั้งแต่ 13 ปีขึ้นไป จำแนกตามสถานภาพสมรส กลุ่มอายุ และเพศ ภาคกลาง (ไม่รวมกรุงเทพมหานคร)

Table 2 Number of population in poor communities aged 13 years and over by marital status, age group and sex, Central region (Excluding Bangkok)

กลุ่มอายุ (ปี) และเพศ	สถานภาพสมรส Marital status										Age group and sex
	รวม Total	โสด Single	เคยสมรส Ever-Married				ไม่ทราบ Unknown				
			รวม Total	สมรส Married	ม้าย Widowed	หย่า Divorced	แยกกันอยู่ Separated	ไม่ทราบสถานภาพ Unknown marital status			
ยอดรวม	82,401	22,235	60,132	48,499	7,231	1,285	3,111	5	34	Total	
13 - 14	3,475	3,469	6	6	-	-	-	-	-	13 - 14	
15 - 19	8,008	6,708	1,300	1,217	28	2	54	-	-	15 - 19	
20 - 29	16,980	6,963	10,017	9,168	97	210	538	4	-	20 - 29	
30 - 39	17,509	3,102	14,407	12,843	354	447	765	-	-	30 - 39	
40 - 49	15,388	1,061	14,327	12,298	850	318	859	1	-	40 - 49	
50 - 59	9,678	512	9,157	6,817	1,575	210	554	-	9	50 - 59	
60 ปีขึ้นไป	11,363	421	10,918	6,149	4,328	99	342	-	25	60 and over	
ชาย	39,373	12,529	26,835	23,999	1,511	397	923	4	9	Male	
13 - 14	1,730	1,730	-	-	-	-	-	-	-	13 - 14	
15 - 19	4,100	3,747	353	331	-	-	23	-	-	15 - 19	
20 - 29	8,422	4,306	4,116	3,957	-	17	138	4	-	20 - 29	
30 - 39	8,570	1,898	6,672	6,211	65	160	236	-	-	30 - 39	
40 - 49	7,386	568	6,818	6,341	127	131	219	-	-	40 - 49	
50 - 59	4,285	166	4,119	3,547	356	76	140	-	-	50 - 59	
60 ปีขึ้นไป	4,879	114	4,756	3,613	963	13	168	-	9	60 and over	

ตารางที่ 2 จำนวนประชากรในชุมชนผู้มีรายได้น้อยในเมืองที่มีอายุตั้งแต่ 13 ปีขึ้นไป จำแนกตามสถานภาพสมรส กลุ่มอายุ และเพศ ภาคกลาง (ไม่รวมกรุงเทพมหานคร)

Table 2 Number of population in poor communities aged 13 years and over by marital status, age group and sex, Central region (Excluding Bangkok) (Cont'd)

กลุ่มอายุ (ปี) และเพศ	สถานภาพสมรส Marital status										Age group and sex
	รวม Total	โสด Single	รวม Total	สมรส Married	เคยสมรส Ever-Married			ไม่ทราบ Unknown			
					ม่าย Widowed	หย่า Divorced	แยกกันอยู่ Separated	ไม่ทราบสถานภาพ Unknown marital status	ไม่ทราบ Unknown		
หญิง	43,028	9,706	33,297	24,499	5,720	888	2,188	1	25	Female	
13 - 14	1,745	1,738	6	6	-	-	-	-	-	13 - 14	
15 - 19	3,908	2,961	947	887	28	2	31	-	-	15 - 19	
20 - 29	8,558	2,657	5,901	5,211	97	193	401	-	-	20 - 29	
30 - 39	8,939	1,203	7,735	6,631	288	287	529	-	-	30 - 39	
40 - 49	8,002	493	7,509	5,957	723	187	640	1	-	40 - 49	
50 - 59	5,393	346	5,037	3,270	1,219	134	413	-	9	50 - 59	
60 ปีขึ้นไป	6,484	307	6,162	2,537	3,365	86	174	-	16	60 and over	

ตารางที่ 2.1 จำนวนประชากรในชุมชนผู้มีรายได้น้อยในเมืองที่มีอายุตั้งแต่ 13 ปีขึ้นไป จำแนกตามสถานภาพสมรส กลุ่มอายุ และเพศ จังหวัดฉะเชิงเทรา

Table 2.1 Number of population in poor communities aged 13 years and over by marital status, age group and sex, Chachoengsao

กลุ่มอายุ (ปี) และเพศ	สถานภาพสมรส Marital status										Age group and sex
	รวม Total	โสด Single	เคยสมรส Ever-Married				ไม่ทราบ Unknown				
			รวม Total	สมรส Married	ม่าย Widowed	หย่า Divorced	แยกกันอยู่ Separated	ไม่ทราบ Unknown			
ยอดรวม	10,136	3,187	6,921	5,345	1,053	76	443	4	27	Total	
13 - 14	455	455	-	-	-	-	-	-	-	13 - 14	
15 - 19	1,013	889	125	125	-	-	-	-	-	15 - 19	
20 - 29	1,780	1,014	766	704	7	10	41	4	-	20 - 29	
30 - 39	1,974	512	1,462	1,299	44	29	89	-	-	30 - 39	
40 - 49	1,878	161	1,717	1,424	134	32	127	-	-	40 - 49	
50 - 59	1,319	98	1,211	847	242	4	118	-	9	50 - 59	
60 ปีขึ้นไป	1,717	59	1,640	946	626	-	68	-	18	60 and over	
ชาย	4,589	1,574	3,006	2,581	241	24	157	4	9	Male	
13 - 14	190	190	-	-	-	-	-	-	-	13 - 14	
15 - 19	441	408	32	32	-	-	-	-	-	15 - 19	
20 - 29	865	553	312	305	-	-	4	4	-	20 - 29	
30 - 39	933	300	633	587	7	14	26	-	-	30 - 39	
40 - 49	863	82	781	686	41	10	44	-	-	40 - 49	
50 - 59	519	28	492	403	55	-	35	-	-	50 - 59	
60 ปีขึ้นไป	778	14	755	568	138	-	49	-	9	60 and over	

ตารางที่ 2.1 จำนวนประชากรในชุมชนผู้มีรายได้น้อยในเมืองที่มีอายุตั้งแต่ 13 ปีขึ้นไป จำแนกตามสถานภาพสมรส กลุ่มอายุ และเพศ จังหวัดฉะเชิงเทรา (ต่อ)

Table 2.1 Number of population in poor communities aged 13 years and over by marital status, age group and sex, Chachoengsao (Cont'd)

กลุ่มอายุ (ปี) และเพศ	สถานภาพสมรส Marital status										Age group and sex
	รวม Total	โสด Single	เคยสมรส Ever-Married				ไม่ทราบ Unknown				
			รวม Total	สมรส Married	ม่าย Widowed	หย่า Divorced	แยกกันอยู่ Separated	ไม่ทราบ Unknown			
หญิง	5,546	1,613	3,915	2,765	812	52	287	-	18	Female	
13 - 14	265	265	-	-	-	-	-	-	-	13 - 14	
15 - 19	573	480	92	92	-	-	-	-	-	15 - 19	
20 - 29	915	461	454	399	7	10	38	-	-	20 - 29	
30 - 39	1,041	212	829	712	37	16	63	-	-	30 - 39	
40 - 49	1,015	79	936	739	92	22	84	-	-	40 - 49	
50 - 59	799	71	719	445	188	4	83	-	9	50 - 59	
60 ปีขึ้นไป	939	45	885	378	488	-	19	-	9	60 and over	

ตารางที่ 2.2 จำนวนประชากรในชุมชนผู้รายได้น้อยในเมืองที่มีอายุตั้งแต่ 13 ปีขึ้นไป จำแนกตามสถานภาพสมรส กลุ่มอายุ และเพศ จังหวัดชลบุรี

Table 2.2 Number of population in poor communities aged 13 years and over by marital status, age group and sex, Chon Buri

กลุ่มอายุ (ปี) และเพศ	สถานภาพสมรส Marital status										Age group and sex
	รวม Total	โสด Single	รวม Total	สมรส Married	เคยสมรส Ever-Married			ไม่ทราบ Unknown			
					ม่าย Widowed	หย่า Divorced	แยกกันอยู่ Separated	ไม่ทราบสถานภาพ Unknown marital status	ไม่ทราบ Unknown		
ยอดรวม	16,388	4,716	11,672	9,126	1,552	440	553	1	-	-	Total
13 - 14	559	559	-	-	-	-	-	-	-	-	13 - 14
15 - 19	1,460	1,277	184	174	-	-	10	-	-	-	15 - 19
20 - 29	3,626	1,552	2,074	1,948	10	55	61	-	-	-	20 - 29
30 - 39	3,171	737	2,434	2,162	51	95	127	-	-	-	30 - 39
40 - 49	2,816	262	2,553	2,111	166	122	153	1	-	-	40 - 49
50 - 59	2,104	133	1,971	1,394	327	115	135	-	-	-	50 - 59
60 ปีขึ้นไป	2,652	196	2,456	1,337	998	53	68	-	-	-	60 and over
ชาย	7,532	2,315	5,217	4,507	327	172	211	-	-	-	Male
13 - 14	246	246	-	-	-	-	-	-	-	-	13 - 14
15 - 19	668	647	20	20	-	-	-	-	-	-	15 - 19
20 - 29	1,764	854	910	880	-	17	12	-	-	-	20 - 29
30 - 39	1,516	384	1,132	1,086	-	13	33	-	-	-	30 - 39
40 - 49	1,383	132	1,251	1,042	37	78	93	-	-	-	40 - 49
50 - 59	879	26	853	710	47	51	45	-	-	-	50 - 59
60 ปีขึ้นไป	1,077	26	1,051	768	243	13	27	-	-	-	60 and over

ตารางที่ 2.2 จำนวนประชากรในชุมชนผู้มีรายได้น้อยในเมืองที่มีอายุตั้งแต่ 13 ปีขึ้นไป จำแนกตามสถานภาพสมรส กลุ่มอายุ และเพศ จังหวัดชลบุรี (ต่อ)

Table 2.2 Number of population in poor communities aged 13 years and over by marital status, age group and sex, Chon Buri (Cont'd)

กลุ่มอายุ (ปี) และเพศ	สถานภาพสมรส Marital status										Age group and sex
	รวม Total	โสด Single	รวม Total	สมรส Married	เคยสมรส Ever-Married			ไม่ทราบ Unknown			
					ม่าย Widowed	หย่า Divorced	แยกกันอยู่ Separated	ไม่ทราบสถานภาพ Unknown marital status	ไม่ทราบ Unknown		
หญิง	8,856	2,401	6,455	4,619	1,224	268	342	1	-	-	Female
13 - 14	313	313	-	-	-	-	-	-	-	-	13 - 14
15 - 19	793	629	163	153	-	-	10	-	-	-	15 - 19
20 - 29	1,863	698	1,164	1,068	10	38	48	-	-	-	20 - 29
30 - 39	1,655	353	1,302	1,076	51	82	94	-	-	-	30 - 39
40 - 49	1,433	130	1,303	1,068	129	45	59	1	-	-	40 - 49
50 - 59	1,225	107	1,117	684	280	64	90	-	-	-	50 - 59
60 ปีขึ้นไป	1,574	169	1,405	570	755	40	41	-	-	-	60 and over

ตารางที่ 2.3 จำนวนประชากรในชุมชนผู้มีรายได้น้อยในเมืองที่มีอายุตั้งแต่ 13 ปีขึ้นไป จำแนกตามสถานภาพสมรส กลุ่มอายุ และเพศ จังหวัดระยอง

Table 2.3 Number of population in poor communities aged 13 years and over by marital status, age group and sex, Rayong

กลุ่มอายุ (ปี) และเพศ	สถานภาพสมรส Marital status										Age group and sex
	รวม Total	โสด Single	เคยสมรส Ever-Married				ไม่ทราบ Unknown			รวม Total	
			สมรส Married	ม่าย Widowed	หย่า Divorced	แยกกันอยู่ Separated	ไม่ทราบสถานภาพ Unknown marital status				
ยอดรวม	37,625	10,253	27,365	23,012	2,735	416	1,202	-	6	Total	
13 - 14	1,705	1,705	-	-	-	-	-	-	-	13 - 14	
15 - 19	3,724	3,209	515	481	11	-	23	-	-	15 - 19	
20 - 29	7,984	3,282	4,702	4,258	51	75	318	-	-	20 - 29	
30 - 39	8,707	1,348	7,359	6,716	158	177	307	-	-	30 - 39	
40 - 49	7,494	421	7,074	6,291	370	107	306	-	-	40 - 49	
50 - 59	4,073	202	3,871	3,072	625	28	146	-	-	50 - 59	
60 ปีขึ้นไป	3,939	88	3,844	2,194	1,520	30	101	-	6	60 and over	
ชาย	18,474	6,122	12,352	11,436	560	105	250	-	-	Male	
13 - 14	893	893	-	-	-	-	-	-	-	13 - 14	
15 - 19	2,101	1,895	207	184	-	-	23	-	-	15 - 19	
20 - 29	3,943	2,138	1,805	1,746	-	-	59	-	-	20 - 29	
30 - 39	4,218	890	3,328	3,160	40	48	81	-	-	30 - 39	
40 - 49	3,629	205	3,424	3,335	32	33	25	-	-	40 - 49	
50 - 59	1,966	51	1,915	1,695	170	25	25	-	-	50 - 59	
60 ปีขึ้นไป	1,724	51	1,673	1,316	319	-	38	-	-	60 and over	

ตารางที่ 2.3 จำนวนประชากรในชุมชนผู้ไร้รายได้ในเมืองที่มีอายุตั้งแต่ 13 ปีขึ้นไป จำแนกตามสถานภาพสมรส กลุ่มอายุ และเพศ จังหวัดระยอง (ต่อ)

Table 2.3 Number of population in poor communities aged 13 years and over by marital status, age group and sex, Rayong (Cont'd)

กลุ่มอายุ (ปี) และเพศ	สถานภาพสมรส Marital status										Age group and sex
	รวม Total	โสด Single	รวม Total	สมรส Married	เคยสมรส Ever-Married			ไม่ทราบ Unknown			
					ม่าย Widowed	หย่า Divorced	แยกกันอยู่ Separated	ม่าย Widowed	หย่า Divorced	แยกกันอยู่ Separated	
หญิง	19,151	4,132	15,013	11,575	2,175	311	952	-	-	6	Female
13 - 14	812	812	-	-	-	-	-	-	-	-	13 - 14
15 - 19	1,622	1,314	309	297	11	-	-	-	-	-	15 - 19
20 - 29	4,041	1,143	2,897	2,511	51	75	260	-	-	-	20 - 29
30 - 39	4,489	458	4,031	3,557	119	129	227	-	-	-	30 - 39
40 - 49	3,865	216	3,649	2,955	338	74	281	-	-	-	40 - 49
50 - 59	2,107	152	1,956	1,377	455	3	121	-	-	-	50 - 59
60 ปีขึ้นไป	2,215	37	2,171	878	1,201	30	63	-	-	6	60 and over

ตารางที่ 2.4 จำนวนประชากรในชุมชนผู้มีรายได้น้อยในเมืองที่มีอายุตั้งแต่ 13 ปีขึ้นไป จำแนกตามสถานภาพสมรส กลุ่มอายุ และเพศ จังหวัดสระบุรี

Table 2.4 Number of population in poor communities aged 13 years and over by marital status, age group and sex, Sara Buri

กลุ่มอายุ (ปี) และเพศ	สถานภาพสมรส Marital status										Age group and sex
	รวม Total	โสด Single	เคยสมรส Ever-Married				ไม่ทราบ Unknown				
			รวม Total	สมรส Married	ม้าย Widowed	หย่า Divorced	แยกกันอยู่ Separated	ไม่ทราบสถานภาพ Unknown marital status			
ยอดรวม	18,253	4,079	14,174	11,016	1,892	354	913	-	-	-	Total
13 - 14	757	750	6	6	-	-	-	-	-	-	13 - 14
15 - 19	1,811	1,334	477	438	16	2	21	-	-	-	15 - 19
20 - 29	3,590	1,115	2,474	2,258	28	70	118	-	-	-	20 - 29
30 - 39	3,658	505	3,152	2,665	101	146	241	-	-	-	30 - 39
40 - 49	3,200	217	2,983	2,472	180	57	273	-	-	-	40 - 49
50 - 59	2,182	79	2,104	1,503	382	63	155	-	-	-	50 - 59
60 ปีขึ้นไป	3,056	78	2,977	1,672	1,184	16	105	-	-	-	60 and over
ชาย	8,778	2,518	6,260	5,476	383	96	306	-	-	-	Male
13 - 14	402	402	-	-	-	-	-	-	-	-	13 - 14
15 - 19	890	796	94	94	-	-	-	-	-	-	15 - 19
20 - 29	1,850	761	1,089	1,026	-	-	63	-	-	-	20 - 29
30 - 39	1,904	325	1,579	1,378	19	85	97	-	-	-	30 - 39
40 - 49	1,511	149	1,362	1,278	17	11	57	-	-	-	40 - 49
50 - 59	921	62	859	739	85	-	35	-	-	-	50 - 59
60 ปีขึ้นไป	1,300	23	1,277	961	262	-	53	-	-	-	60 and over

ตารางที่ 2.4 จำนวนประชากรในชุมชนผู้มีรายได้น้อยในเมืองที่มีอายุตั้งแต่ 13 ปีขึ้นไป จำแนกตามสถานภาพสมรส กลุ่มอายุ และเพศ จังหวัดสระบุรี (ต่อ)

Table 2.4 Number of population in poor communities aged 13 years and over by marital status, age group and sex, Sara Buri (Cont'd)

กลุ่มอายุ (ปี) และเพศ	สถานภาพสมรส Marital status										Age group and sex
	รวม Total	โสด Single	รวม Total	สมรส Married	เคยสมรส Ever-Married			ไม่ทราบ Unknown			
					ม่าย Widowed	หย่า Divorced	แยกกันอยู่ Separated	ไม่ทราบสถานภาพ Unknown marital status	ไม่ทราบ Unknown		
หญิง	9,475	1,561	7,914	5,540	1,509	257	607	-	-	-	Female
13 - 14	355	348	6	6	-	-	-	-	-	-	13 - 14
15 - 19	920	538	383	344	16	2	21	-	-	-	15 - 19
20 - 29	1,740	354	1,386	1,232	28	70	55	-	-	-	20 - 29
30 - 39	1,754	180	1,574	1,286	82	60	145	-	-	-	30 - 39
40 - 49	1,689	69	1,620	1,195	163	47	215	-	-	-	40 - 49
50 - 59	1,262	17	1,245	765	297	63	120	-	-	-	50 - 59
60 ปีขึ้นไป	1,756	55	1,700	711	922	16	51	-	-	-	60 and over

ตารางที่ 3 จำนวนประชากรในชุมชนผู้รายได้น้อยในเมืองที่มีอายุตั้งแต่ 6 ปีขึ้นไป จำแนกตามกลุ่มอายุ ระดับการศึกษาที่สำเร็จ และเพศ ภาคกลาง (ไม่รวมกรุงเทพมหานคร)

Table 3 Number of population in poor communities aged 6 yrs and over by age group, level of educational attainment and sex, Central region (Excluding Bangkok)

ระดับการศึกษาที่สำเร็จ และเพศ	รวม	กลุ่มอายุ (ปี) Age group (years)							Level of educational attainment and sex	
		6 - 10	11 - 14	15 - 19	20 - 29	30 - 39	40 - 49	50 - 59		60 ปีขึ้นไป and over
ยอดรวม	93,003	7,377	6,699	8,008	16,980	17,509	15,388	9,678	11,363	Total
ไม่เคยเรียน	4,421	72	48	78	235	569	716	714	1,989	No education
ระดับการศึกษาที่สำเร็จ	88,488	7,294	6,652	7,930	16,719	16,901	14,669	8,964	9,360	Level of educational attainment
ก่อนประถมศึกษา	37,276	7,294	2,432	227	708	2,921	8,203	7,099	8,392	Lower elementary
ประถมศึกษา	19,942	-	3,974	1,849	4,022	6,399	2,790	645	262	Elementary
มัธยมศึกษาตอนต้น	15,615	-	227	4,576	5,111	3,284	1,498	623	296	Lower Secondary
มัธยมศึกษาตอนปลาย	9,120	-	19	1,160	3,824	2,522	1,034	280	280	Upper Secondary
สายสามัญ	6,117	-	11	760	2,459	1,928	567	174	218	General
สายอาชีพ	3,002	-	8	401	1,365	594	467	106	62	Vocational
ปวส./ปวท./อนุปริญญา	3,442	-	-	117	1,882	776	539	125	3	Lower diploma, Diploma
ปริญญาตรี	2,895	-	-	-	1,154	903	562	170	105	Bachelor degree
สูงกว่าปริญญาตรี	183	-	-	-	8	90	42	21	22	Upper Bachelor degree
อื่นๆ	16	-	-	-	9	6	-	-	-	Others
ไม่ทราบ	93	11	-	-	26	39	3	-	14	Unknown

ตารางที่ 3 จำนวนประชากรในชุมชนผู้มีรายได้น้อยในเมืองที่มีอายุตั้งแต่ 6 ปีขึ้นไป จำแนกตามกลุ่มอายุ ระดับการศึกษาที่สำเร็จ และเพศ ภาคกลาง (ไม่รวมกรุงเทพมหานคร) (ต่อ)

Table 3 Number of population in poor communities aged 6 years and over by age group, level of educational attainment and sex, Central region (Excluding Bangkok) (Cont'd)

ระดับการศึกษาที่สำเร็จ และเพศ	กลุ่มอายุ (ปี) Age group (years)							Level of educational attainment and sex		
	รวม Total	6 - 10	11 - 14	15 - 19	20 - 29	30 - 39	40 - 49		50 - 59	60 ปีขึ้นไป and over
ชาย	44,689	3,713	3,333	4,100	8,422	8,570	7,386	4,285	4,879	Male
ไม่เคยเรียน	1,236	21	4	63	129	128	201	201	489	No education
ระดับการศึกษาที่สำเร็จ	43,395	3,692	3,329	4,037	8,267	8,414	7,183	4,084	4,390	Level of educational attainment
ก่อนประถมศึกษา	16,801	3,692	1,299	110	338	1,154	3,461	2,918	3,829	Lower elementary
ประถมศึกษา	10,845	-	1,887	1,160	2,377	3,372	1,527	389	134	Elementary
มัธยมศึกษาตอนต้น	7,932	-	124	2,180	2,606	1,526	881	403	213	Lower Secondary
มัธยมศึกษาตอนปลาย	4,810	-	19	551	1,866	1,382	631	191	171	Upper Secondary
สายสามัญ	3,263	-	11	374	1,215	1,074	356	113	119	General
สายอาชีพ	1,547	-	8	177	650	307	275	78	52	Vocational
ปวส./ปวท./อนุปริญญา	1,817	-	-	36	812	477	417	75	-	Lower diploma, Diploma
ปริญญาตรี	1,055	-	-	-	257	423	245	87	43	Bachelor degree
สูงกว่าปริญญาตรี	122	-	-	-	6	75	21	21	-	Upper Bachelor degree
อื่นๆ	13	-	-	-	6	6	-	-	-	Others
ไม่ทราบ	57	-	-	-	26	28	3	-	-	Unknown

ตารางที่ 3 จำนวนประชากรในชุมชนผู้มีรายได้น้อยในเมืองที่มีอายุตั้งแต่ 6 ปีขึ้นไป จำแนกตามกลุ่มอายุ ระดับการศึกษาที่สำเร็จ และเพศ ภาคกลาง (ไม่รวมกรุงเทพมหานคร) (ต่อ)

Table 3 Number of population in poor communities aged 6 years and over by age group, level of educational attainment and sex, Central region (Excluding Bangkok) (Cont'd)

ระดับการศึกษาที่สำเร็จ และเพศ	รวม	กลุ่มอายุ (ปี) Age group (years)							Level of educational attainment and sex	
		6 - 10	11 - 14	15 - 19	20 - 29	30 - 39	40 - 49	50 - 59		60 ปีขึ้นไป and over
หญิง	48,314	3,664	3,366	3,908	8,558	8,939	8,002	5,393	6,484	Female
ไม่เคยเรียน	3,184	51	43	15	106	441	515	513	1,499	No education
ระดับการศึกษาที่สำเร็จ	45,093	3,602	3,323	3,893	8,452	8,487	7,486	4,879	4,970	Level of educational attainment
ก่อนประถมศึกษา	20,475	3,602	1,133	116	370	1,767	4,743	4,180	4,563	Lower elementary
ประถมศึกษา	9,097	-	2,087	689	1,645	3,027	1,263	257	128	Elementary
มัธยมศึกษาตอนต้น	7,683	-	103	2,396	2,505	1,758	617	220	84	Lower Secondary
มัธยมศึกษาตอนปลาย	4,309	-	-	609	1,958	1,141	403	89	109	Upper Secondary
สายสามัญ	2,855	-	-	386	1,243	854	211	62	99	General
สายอาชีพ	1,455	-	-	224	715	287	192	27	10	Vocational
บวช./ภท./อนุปริญญา	1,625	-	-	82	1,069	299	121	50	3	Lower diploma, Diploma
ปริญญาตรี	1,840	-	-	-	897	480	318	83	62	Bachelor degree
สูงกว่าปริญญาตรี	61	-	-	-	3	15	22	-	22	Upper Bachelor degree
อื่น ๆ	3	-	-	-	3	-	-	-	-	Others
ไม่ทราบ	36	11	-	-	-	11	-	-	14	Unknown

ตารางที่ 3.1 จำนวนประชากรในชุมชนผู้มีรายได้น้อยในเมืองที่มีอายุตั้งแต่ 6 ปีขึ้นไป จำแนกตามกลุ่มอายุ ระดับการศึกษาที่สำเร็จ และเพศ จังหวัดฉะเชิงเทรา

Table 3.1 Number of population in poor communities aged 6 years and over by age group, level of educational attainment and sex, Chachoengsao

ระดับการศึกษาที่สำเร็จ และเพศ	รวม	กลุ่มอายุ (ปี) Age group (Years)						Level of educational attainment and sex		
		6 - 10	11 - 14	15 - 19	20 - 29	30 - 39	40 - 49		50 - 59	60 ปีขึ้นไป and over
ยอดรวม	11,182	655	847	1,013	1,780	1,974	1,878	1,319	1,717	Total
ไม่เคยเรียน	388	4	4	9	13	26	44	36	252	No education
ระดับการศึกษาที่สำเร็จ	10,790	651	842	1,004	1,763	1,948	1,834	1,283	1,466	Level of educational attainment
ก่อนประถมศึกษา	4,080	651	306	13	37	196	801	923	1,154	Lower elementary
ประถมศึกษา	1,782	-	500	136	199	484	300	104	59	Elementary
มัธยมศึกษาตอนต้น	2,055	-	36	640	480	456	267	91	86	Lower Secondary
มัธยมศึกษาตอนปลาย	1,863	-	-	205	676	546	233	79	125	Upper Secondary
สายสามัญ	1,351	-	-	147	498	424	139	37	104	General
สายอาชีพ	513	-	-	57	177	122	93	42	21	Vocational
ปวศ./ปวท./อนุปริญญา	238	-	-	11	117	43	60	7	-	Lower diploma, Diploma
ปริญญาตรี	730	-	-	-	245	211	169	64	42	Bachelor degree
สูงกว่าปริญญาตรี	26	-	-	-	-	7	4	16	-	Upper Bachelor degree
อื่นๆ	16	-	-	-	9	6	-	-	-	Others
ไม่ทราบ	4	-	-	-	4	-	-	-	-	Unknown

ตารางที่ 3.1 จำนวนประชากรในชุมชนผู้มีรายได้น้อยในเมืองที่มีอายุตั้งแต่ 6 ปีขึ้นไป จำแนกตามกลุ่มอายุ ระดับการศึกษาที่สำเร็จ และเพศ จังหวัดฉะเชิงเทรา (ต่อ)

Table 3.1 Number of population in poor communities aged 6 years and over by age group, level of educational attainment and sex, Chachoengsao (Cont'd)

ระดับการศึกษาที่สำเร็จ และเพศ	รวม	กลุ่มอายุ (ปี) Age group (years)							Level of educational attainment and sex	
		6 - 10	11 - 14	15 - 19	20 - 29	30 - 39	40 - 49	50 - 59		60 ปีขึ้นไป and over
ชาย	5,144	343	402	441	865	933	863	519	778	Male
ไม่เคยเรียน	111	4	-	9	9	10	17	4	58	No education
ระดับการศึกษาที่สำเร็จ	5,029	339	402	432	852	922	846	516	720	Level of educational attainment
ก่อนประถมศึกษา	1,804	339	178	9	30	61	320	331	536	Lower elementary
ประถมศึกษา	900	-	219	88	91	249	172	37	44	Elementary
มัธยมศึกษาตอนต้น	972	-	5	251	259	219	138	44	55	Lower Secondary
มัธยมศึกษาตอนปลาย	993	-	-	83	359	274	149	54	74	Upper Secondary
สายสามัญ	715	-	-	68	270	207	93	24	53	General
สายอาชีพ	278	-	-	15	88	67	56	30	21	Vocational
ปวส./ปวท./อนุปริญญา	111	-	-	-	41	26	36	7	-	Lower diploma, Diploma
ปริญญาตรี	215	-	-	-	66	80	31	27	12	Bachelor degree
สูงกว่าปริญญาตรี	22	-	-	-	-	7	-	16	-	Upper Bachelor degree
อื่น ๆ	13	-	-	-	6	6	-	-	-	Others
ไม่ทราบ	4	-	-	-	4	-	-	-	-	Unknown

ตารางที่ 3.2 จำนวนประชากรในชุมชนผู้รายได้น้อยในเมืองที่มีอายุตั้งแต่ 6 ปีขึ้นไป จำแนกตามกลุ่มอายุ ระดับการศึกษาที่สำเร็จ และเพศ จังหวัดชลบุรี

Table 3.2 Number of population in poor communities aged 6 years and over by age group, level of educational attainment and sex, Chon Buri

ระดับการศึกษาที่สำเร็จ และเพศ	รวม	กลุ่มอายุ (ปี) Age group (years)							Level of educational attainment and sex	
		6 - 10	11 - 14	15 - 19	20 - 29	30 - 39	40 - 49	50 - 59		60 ปีขึ้นไป and over
ยอดรวม	18,023	1,162	1,033	1,460	3,626	3,171	2,816	2,104	2,652	Total
ไม่เคยเรียน	912	-	17	2	18	75	140	153	508	No education
ระดับการศึกษาที่สำเร็จ	17,090	1,162	1,016	1,458	3,604	3,082	2,675	1,951	2,142	Level of educational attainment
ก่อนประถมศึกษา	7,207	1,162	333	19	162	454	1,518	1,581	1,980	Lower elementary
ประถมศึกษา	3,631	-	656	381	832	1,091	456	151	65	Elementary
มัธยมศึกษาตอนต้น	3,374	-	28	896	1,137	790	350	122	51	Lower Secondary
มัธยมศึกษาตอนปลาย	1,582	-	-	155	778	434	156	26	33	Upper Secondary
สายสามัญ	1,017	-	-	87	506	295	72	24	33	General
สายอาชีพ	565	-	-	68	272	138	85	2	-	Vocational
ปวศ./ปวท./อนุปริญญา	543	-	-	7	312	120	82	19	3	Lower diploma, Diploma
ปริญญาตรี	692	-	-	-	374	176	85	47	10	Bachelor degree
สูงกว่าปริญญาตรี	61	-	-	-	8	18	28	6	-	Upper Bachelor degree
อื่น ๆ	-	-	-	-	-	-	-	-	-	Others
ไม่ทราบ	20	-	-	-	4	14	-	-	1	Unknown

ตารางที่ 3.2 จำนวนประชากรในชุมชนผู้มีรายได้น้อยในเมืองที่มีอายุตั้งแต่ 6 ปีขึ้นไป จำแนกตามกลุ่มอายุ ระดับการศึกษาที่สำเร็จ และเพศ จังหวัดชลบุรี (ต่อ)

Table 3.2 Number of population in poor communities aged 6 yrs and over by age group, level of educational attainment and sex, Chon Buri (Cont'd)

ระดับการศึกษาที่สำเร็จ และเพศ	รวม	กลุ่มอายุ (ปี) Age group (years)								Level of educational attainment and sex
		6 - 10	11 - 14	15 - 19	20 - 29	30 - 39	40 - 49	50 - 59	60 ปีขึ้นไป and over	
ชาย	8,349	568	495	668	1,764	1,516	1,383	879	1,077	Male
ไม่เคยเรียน	244	-	2	2	-	20	12	71	136	No education
ระดับการศึกษาที่สำเร็จ	8,097	568	492	665	1,759	1,493	1,371	808	941	Level of educational attainment
ก่อนประถมศึกษา	3,121	568	164	4	87	196	666	599	836	Lower elementary
ประถมศึกษา	1,951	-	320	204	533	489	266	97	42	Elementary
มัธยมศึกษาตอนต้น	1,678	-	8	392	516	420	241	61	40	Lower Secondary
มัธยมศึกษาตอนปลาย	778	-	-	58	377	225	78	17	23	Upper Secondary
สายสามัญ	525	-	-	42	242	170	32	15	23	General
สายอาชีพ	253	-	-	15	134	55	46	2	-	Vocational
ปวส./ปวท./อนุปริญญา	317	-	-	7	166	66	69	10	-	Lower diploma, Diploma
ปริญญาตรี	222	-	-	-	75	88	40	18	-	Bachelor degree
สูงกว่าปริญญาตรี	30	-	-	-	6	8	10	6	-	Upper Bachelor degree
อื่นๆ	-	-	-	-	-	-	-	-	-	Others
ไม่ทราบ	8	-	-	-	4	3	-	-	-	Unknown

ตารางที่ 3.2 จำนวนประชากรในชุมชนผู้รายได้น้อยในเมืองที่มีอายุตั้งแต่ 6 ปีขึ้นไป จำแนกตามกลุ่มอายุ ระดับการศึกษาที่สำเร็จ และเพศ จังหวัดชลบุรี (ต่อ)

Table 3.2 Number of population in poor communities aged 6 years and over by age group, level of educational attainment and sex, Chon Buri (Cont'd)

ระดับการศึกษาที่สำเร็จ และเพศ	รวม	กลุ่มอายุ (ปี) Age group (years)							Level of educational attainment and sex	
		6 - 10	11 - 14	15 - 19	20 - 29	30 - 39	40 - 49	50 - 59		60 ปีขึ้นไป and over
หญิง	9,674	593	538	793	1,863	1,655	1,433	1,225	1,574	Female
ไม่เคยเรียน	668	-	14	-	18	55	129	81	372	No education
ระดับการศึกษาที่สำเร็จ	8,993	593	524	793	1,845	1,589	1,305	1,143	1,201	Level of educational attainment
ก่อนประถมศึกษา	4,086	593	168	14	74	257	852	982	1,145	Lower elementary
ประถมศึกษา	1,680	-	336	177	299	602	190	54	23	Elementary
มัธยมศึกษาตอนต้น	1,696	-	20	504	622	370	109	61	10	Lower Secondary
มัธยมศึกษาตอนปลาย	804	-	-	97	401	208	78	9	10	Upper Secondary
สายสามัญ	492	-	-	45	263	126	39	9	10	General
สายอาชีพ	312	-	-	53	138	83	39	-	-	Vocational
ปวส./ปวท./อนุปริญญา	226	-	-	-	146	54	13	9	3	Lower diploma, Diploma
ปริญญาตรี	471	-	-	-	299	88	45	28	10	Bachelor degree
สูงกว่าปริญญาตรี	31	-	-	-	3	10	18	-	-	Upper Bachelor degree
อื่นๆ	-	-	-	-	-	-	-	-	-	Others
ไม่ทราบ	12	-	-	-	-	11	-	-	1	Unknown

ตารางที่ 3.3 จำนวนประชากรในชุมชนผู้มีรายได้น้อยในเมืองที่มีอายุตั้งแต่ 6 ปีขึ้นไป จำแนกตามกลุ่มอายุ ระดับการศึกษาที่สำเร็จ และเพศ จังหวัดระยอง

Table 3.3 Number of population in poor communities aged 6 years and over by age group, level of educational attainment and sex, Rayong

ระดับการศึกษาที่สำเร็จ และเพศ	รวม	กลุ่มอายุ (ปี) Age group (years)						Level of educational attainment and sex		
		6 - 10	11 - 14	15 - 19	20 - 29	30 - 39	40 - 49		50 - 59	60 ปีขึ้นไป and over
ยอดรวม	42,611	3,515	3,176	3,724	7,984	8,707	7,494	4,073	3,939	Total
ไม่เคยเรียน	1,550	44	25	30	144	249	257	150	652	No education
ระดับการศึกษาที่สำเร็จ	40,992	3,460	3,151	3,693	7,822	8,434	7,234	3,924	3,274	Level of educational attainment
ก่อนประถมศึกษา	16,751	3,460	1,100	109	308	1,714	4,090	3,030	2,940	Lower elementary
ประถมศึกษา	10,163	-	1,914	811	2,090	3,418	1,552	318	59	Elementary
มัธยมศึกษาตอนต้น	6,634	-	118	2,062	2,208	1,359	467	324	97	Lower Secondary
มัธยมศึกษาตอนปลาย	4,008	-	19	627	1,557	1,004	544	146	111	Upper Secondary
สายสามัญ	2,697	-	11	462	970	794	295	84	80	General
สายอาชีพ	1,311	-	8	165	586	211	249	62	31	Vocational
ปวส./ปวท./อนุปริญญา	2,160	-	-	84	1,203	477	319	77	-	Lower diploma, Diploma
ปริญญาตรี	1,179	-	-	-	457	395	252	30	45	Bachelor degree
สูงกว่าปริญญาตรี	96	-	-	-	-	65	10	-	22	Upper Bachelor degree
อื่น ๆ	-	-	-	-	-	-	-	-	-	Others
ไม่ทราบ	69	11	-	-	18	24	3	-	13	Unknown

ตารางที่ 3.3 จำนวนประชากรในชุมชนผู้มีรายได้น้อยในเมืองที่มีอายุตั้งแต่ 6 ปีขึ้นไป จำแนกตามกลุ่มอายุ ระดับการศึกษาที่สำเร็จ และเพศ จังหวัดระยอง (ต่อ)

Table 3.3 Number of population in poor communities aged 6 years and over by age group, level of educational attainment and sex, Rayong (Cont'd)

ระดับการศึกษาที่สำเร็จ และเพศ	รวม	กลุ่มอายุ (ปี) Age group (years)							Level of educational attainment and sex	
		6 - 10	11 - 14	15 - 19	20 - 29	30 - 39	40 - 49	50 - 59		60 ปีขึ้นไป and over
ชาย	20,947	1,727	1,639	2,101	3,943	4,218	3,629	1,966	1,724	Male
ไม่เคยเรียน	423	15	-	19	105	58	70	16	141	No education
ระดับการศึกษาที่สำเร็จ	20,478	1,712	1,639	2,082	3,820	4,135	3,556	1,950	1,583	Level of educational attainment
ก่อนประถมศึกษา	7,473	1,712	616	52	105	591	1,690	1,322	1,384	Lower elementary
ประถมศึกษา	5,601	-	920	551	1,183	1,880	821	231	14	Elementary
มัธยมศึกษาตอนต้น	3,576	-	84	1,127	1,167	604	286	228	81	Lower Secondary
มัธยมศึกษาตอนปลาย	2,138	-	19	328	765	519	331	102	74	Upper Secondary
สายสามัญ	1,435	-	11	232	484	420	189	56	43	General
สายอาชีพ	702	-	8	95	281	100	142	46	31	Vocational
ปวส./ปวท./อนุปริญญา	1,126	-	-	25	484	309	272	36	-	Lower diploma, Diploma
ปริญญาตรี	495	-	-	-	116	172	146	30	30	Bachelor degree
สูงกว่าปริญญาตรี	70	-	-	-	-	60	10	-	-	Upper Bachelor degree
อื่น ๆ	-	-	-	-	-	-	-	-	-	Others
ไม่ทราบ	46	-	-	-	18	24	3	-	-	Unknown

ตารางที่ 3.3 จำนวนประชากรในชุมชนผู้มีรายได้น้อยในเมืองที่มีอายุตั้งแต่ 6 ปีขึ้นไป จำแนกตามกลุ่มอายุ ระดับการศึกษาที่สำเร็จ และเพศ จังหวัดระยอง (ต่อ)

Table 3.3 Number of population in poor communities aged 6 yrsrs and over by age group, level of educational attainment and sex, Rayong (Cont'd)

ระดับการศึกษาที่สำเร็จ และเพศ	รวม	กลุ่มอายุ (ปี) Age group (years)							Level of educational attainment and sex	
		6 - 10	11 - 14	15 - 19	20 - 29	30 - 39	40 - 49	50 - 59		60 ปีขึ้นไป and over
หญิง	21,664	1,788	1,537	1,622	4,041	4,489	3,865	2,107	2,215	Female
ไม่เคยเรียน	1,127	29	25	11	39	191	188	133	511	No education
ระดับการศึกษาที่สำเร็จ	20,514	1,748	1,512	1,611	4,002	4,298	3,677	1,974	1,691	Level of educational attainment
ก่อนประถมศึกษา	9,279	1,748	484	57	203	1,123	2,400	1,708	1,556	Lower elementary
ประถมศึกษา	4,562	-	994	260	907	1,538	732	86	45	Elementary
มัธยมศึกษาตอนต้น	3,058	-	34	935	1,040	756	181	96	16	Lower Secondary
มัธยมศึกษาตอนปลาย	1,870	-	-	299	792	485	213	43	38	Upper Secondary
สายสามัญ	1,261	-	-	230	486	374	106	28	38	General
สายอาชีพ	609	-	-	70	305	111	107	16	-	Vocational
ปวส./ปวท./อนุปริญญา	1,034	-	-	60	719	168	46	40	-	Lower diploma, Diploma
ปริญญาตรี	684	-	-	-	341	223	106	-	15	Bachelor degree
สูงกว่าปริญญาตรี	27	-	-	-	-	5	-	-	22	Upper Bachelor degree
อื่นๆ	-	-	-	-	-	-	-	-	-	Others
ไม่ทราบ	24	11	-	-	-	-	-	-	13	Unknown

ตารางที่ 4 จำนวนประชากรในชุมชนผู้มีรายได้น้อยในเมืองที่มีอายุ 6-24 ปี จำแนกตามกลุ่มอายุ เพศ การเรียน และสังกัดของที่เรียน
ภาคกลาง (ไม่รวมกรุงเทพมหานคร)

Table 4 Number of population in poor communities aged 6-24 years by age group, sex, attending and attending place responsible,
Central region (Excluding Bangkok)

การเรียน และสังกัดที่เรียน	กลุ่มอายุ (ปี) และเพศ Age group (years) and sex												Attending and attending place responsible		
	รวม Total		6 - 10		11 - 14		15 - 19		20 - 24						
	รวม	หญิง	รวม	ชาย	รวม	หญิง	รวม	ชาย	รวม	ชาย	รวม	หญิง			
Total	Male	Female	Total	Male	Female	Total	Male	Female	Total	Male	Female	Total	Male	Female	
ยอดรวม	29,956	15,092	14,864	7,305	3,692	3,613	6,652	3,329	3,323	4,037	3,893	8,069	4,034	4,035	Total
เรียน	19,055	9,337	9,718	7,217	3,613	3,604	6,445	3,200	3,245	2,115	2,292	987	409	577	Attending
สังกัดของที่เรียน															Attending place responsible
รัฐบาล	17,509	8,707	8,802	6,857	3,463	3,394	6,209	3,107	3,102	1,787	1,941	715	351	364	Government
เอกชน	1,534	625	909	355	145	210	236	93	143	328	350	265	59	206	Private
ไม่ทราบ	12	5	7	5	5	-	-	-	-	-	-	7	-	7	Unknown
ไม่เรียน	10,901	5,755	5,146	88	79	9	207	129	78	1,922	1,601	7,083	3,625	3,458	Not attending

หมายเหตุ : ไม่รวมผู้ที่ไม่เคยเรียน

ตารางที่ 4.1 จำนวนประชากรในชุมชนผู้มีรายได้น้อยในเมืองที่มีอายุ 6-24 ปี จำแนกตามกลุ่มอายุ เพศ การเรียน และสังกัดของที่เรียน จังหวัดพะเยา

Table 4.1 Number of population in poor communities aged 6-24 years by age group, sex, attending and attending place responsible, Chachoengsao

การเรียน และสังกัดที่เรียน	กลุ่มอายุ (ปี) และเพศ Age group (years) and sex												Attending and attending place responsible			
	รวม Total		6 - 10		11 - 14		15 - 19		20 - 24		Total					
	ชาย Male	หญิง Female	รวม Total	ชาย Male	หญิง Female	รวม Total	ชาย Male	หญิง Female	รวม Total	ชาย Male	หญิง Female	รวม Total				
ยอดรวม	3,367	1,633	1,734	651	339	312	842	402	440	1,004	432	573	869	461	409	Total
เรียน	2,397	1,121	1,276	637	327	309	808	373	435	694	282	412	258	139	120	Attending
สังกัดของที่เรียน																Attending place responsible
รัฐบาล	2,216	1,043	1,173	589	285	304	788	360	428	646	271	374	194	127	67	Government
เอกชน	176	73	103	43	38	5	20	13	7	48	10	38	64	11	53	Private
ไม่ทราบ	5	5	-	5	5	-	-	-	-	-	-	-	-	-	-	Unknown
ไม่เรียน	970	512	458	14	11	3	35	29	5	310	150	161	611	322	289	Not attending

หมายเหตุ : ไม่รวมผู้ที่ไม่เคยเรียน

ตารางที่ 4.2 จำนวนประชากรในชุมชนผู้มีรายได้ในเมืองที่มีอายุ 6-24 ปี จำแนกตามกลุ่มอายุ เพศ การเรียน และสังกัดของโรงเรียน จังหวัดชลบุรี

Table 4.2 Number of population in poor communities aged 6-24 years by age group, sex, attending and attending place responsible, Chon Buri

การเรียน และสังกัดที่เรียน	กลุ่มอายุ (ปี) และเพศ Age group (years) and sex												Attending and attending place responsible	
	รวม Total		6 - 10		11 - 14		15 - 19		20 - 24		Total			
	ชาย Male	หญิง Female	รวม Total	ชาย Male	หญิง Female	รวม Total	ชาย Male	หญิง Female	รวม Total	ชาย Male	หญิง Female	รวม Total		
ยอดรวม	2,487	2,881	1,162	568	593	1,016	492	524	665	793	1,733	762	972	Total
เรียน	1,467	1,685	1,148	560	587	1,010	492	518	368	445	180	46	134	Attending
สังกัดของที่เรียน														Attending place responsible
รัฐบาล	1,238	1,337	1,043	521	522	878	422	457	285	288	80	10	70	Government
เอกชน	229	340	105	39	65	132	71	62	83	157	92	36	56	Private
ไม่ทราบ	-	7	-	-	-	-	-	-	-	-	7	-	7	Unknown
ไม่เรียน	1,021	1,197	14	8	6	6	-	6	297	347	1,554	716	838	Not attending

หมายเหตุ : ไม่รวมผู้ที่ไม่เคยเรียน

ตารางที่ 4.3 จำนวนประชากรในชุมชนผู้มีรายได้น้อยในเมืองที่มีอายุ 6-24 ปี จำแนกตามกลุ่มอายุ เพศ การเรียน และสังกัดของโรงเรียน จังหวัดระยอง

Table 4.3 Number of population in poor communities aged 6-24 years by age group, sex, attending and attending place responsible, Rayong

การเรียน และสังกัดที่เรียน	กลุ่มอายุ (ปี) และเพศ Age group (years) and sex															
	รวม Total		6 - 10		11 - 14		15 - 19		20 - 24		Attending and attending place responsible					
	รวม Total	ชาย Male	หญิง Female	รวม Total	ชาย Male	หญิง Female	รวม Total	ชาย Male	หญิง Female	รวม Total	ชาย Male	หญิง Female				
ยอดรวม	14,108	7,319	6,789	3,471	1,712	1,759	3,151	1,639	1,512	3,693	2,082	1,611	3,793	1,886	1,907	Total
เรียน	9,136	4,561	4,576	3,427	1,668	1,759	3,058	1,596	1,462	2,207	1,138	1,069	444	158	286	Attending
สังกัดของที่เรียน																Attending place responsible
รัฐบาล	8,502	4,307	4,194	3,284	1,620	1,664	3,003	1,593	1,410	1,874	947	927	340	147	193	Government
เอกชน	635	253	382	144	49	95	55	3	52	333	191	142	104	11	93	Private
ไม่ทราบ	-	-	-	-	-	-	-	-	-	-	-	-	-	-	-	Unknown
ไม่เรียน	4,972	2,759	2,213	44	44	-	93	43	50	1,486	944	542	3,348	1,727	1,621	Not attending

หมายเหตุ : ไม่รวมผู้ที่ไม่เคยเรียน

ตารางที่ 4.4 จำนวนประชากรในชุมชนที่มีรายได้เฉลี่ยต่ำกว่า 6-24 ปี จำแนกตามกลุ่มอายุ เพศ การเรียน และสังกัดของโรงเรียน จังหวัดสระบุรี

Table 4.4 Number of population in poor communities aged 6-24 years by age group, sex, attending and attending place responsible, Sara Buri

การเรียน และสังกัดที่เรียน	กลุ่มอายุ (ปี) และเพศ Age group (years) and sex												Attending and attending place responsible			
	รวม Total		6 - 10		11 - 14		15 - 19		20 - 24		รวม Total	ชาย Male		หญิง Female		
	ชาย Male	หญิง Female	รวม Total	ชาย Male	หญิง Female	รวม Total	ชาย Male	หญิง Female	รวม Total	ชาย Male					หญิง Female	
ยอดรวม	7,112	3,460	2,021	1,073	948	1,642	795	847	1,774	858	916	1,674	926	748	Total	
เรียน	4,371	2,189	2,005	1,057	948	1,569	739	830	692	327	365	104	66	38	Attending	
สังกัดของที่เรียน															Attending place responsible	
รัฐบาล	4,216	2,119	2,097	1,941	1,038	903	1,540	732	808	283	352	100	66	34	Government	
เอกชน	155	70	85	64	19	45	29	7	22	44	13	4	-	4	Private	
ไม่ทราบ	-	-	-	-	-	-	-	-	-	-	-	-	-	-	Unknown	
ไม่เรียน	2,741	1,463	1,278	16	16	-	73	56	17	1,082	531	551	1,570	860	709	Not attending

หมายเหตุ : ไม่รวมผู้ไม่เคยเรียน

ตารางที่ 5 จำนวนประชากรในชุมชนผู้มรายได้น้อยในเมืองที่มีอายุ 6-24 ปี ที่ไม่ได้เรียน จำแนกตามเหตุผลที่ไม่เรียนหนังสือ อายุที่ออกจากโรงเรียน และเพศ ภาคกลาง (ไม่รวมกรุงเทพมหานคร)

Table 5 Number of population in poor communities aged 6-24 years who not attend by reasons for not attending, age of leaving school and sex, Central region (Excluding Bangkok)

อายุที่ออกจากโรงเรียน และเพศ	รวม Total	เหตุผลที่ไม่เรียนหนังสือ Reasons for not attending							ไม่ทราบ Unknown	Age of leaving school and sex
		ป่วย/พิการ Sickness/ disability	ไม่มีเงินเรียน Lack of money	โรงเรียนอยู่ไกลบ้าน Too far from home	มีคนในครัวเรือนป่วย Member of household was sick	เรียนจบแล้ว Completed certain level	อื่นๆ Others	404		
ยอดรวม	10,901	28	3,459	15	67	5,096	1,832	404	Total	
6 - 10	88	-	28	-	-	-	-	60	6 - 10	
11 - 14	207	2	119	-	16	22	20	28	11 - 14	
15 - 19	3,523	10	1,437	-	50	1,107	838	81	15 - 19	
20 - 24	7,083	16	1,874	15	1	3,968	974	236	20 - 24	
ชาย	5,755	10	2,069	-	17	2,498	1,009	153	Male	
6 - 10	79	-	22	-	-	-	-	57	6 - 10	
11 - 14	129	-	78	-	-	22	2	28	11 - 14	
15 - 19	1,922	10	864	-	16	555	462	16	15 - 19	
20 - 24	3,625	-	1,105	-	1	1,921	545	52	20 - 24	
หญิง	5,146	18	1,390	15	50	2,599	823	251	Female	
6 - 10	9	-	6	-	-	-	-	3	6 - 10	
11 - 14	78	2	42	-	16	-	19	-	11 - 14	
15 - 19	1,601	-	574	-	35	553	376	65	15 - 19	
20 - 24	3,458	16	769	15	-	2,046	428	184	20 - 24	

ตารางที่ 5.1 จำนวนประชากรในชุมชนผู้มีรายได้น้อยในเมืองที่มีอายุ 6-24 ปี ที่ไม่ได้เรียน จำนวนตามเหตุผลที่ไม่เรียนหนังสือ อายุที่ออกจากโรงเรียน และเพศ จังหวัดฉะเชิงเทรา

Table 5.1 Number of population in poor communities aged 6-24 years who not attend by reasons for not attending, age of leaving school and sex, Chachoengsao

อายุที่ออกจากโรงเรียน และเพศ	รวม Total	เหตุผลที่ไม่เรียนหนังสือ Reasons for not attending							ไม่ทราบ Unknown	Age of leaving school and sex
		ป่วย/พิการ Sickness/ disability	ไม่มีเงินเรียน Lack of money	โรงเรียนอยู่ไกลบ้าน Too far from home	มีคนในครัวเรือนป่วย Member of household was sick	เรียนจบแล้ว Completed certain level	อื่นๆ Others			
ยอดรวม	970	18	334	-	4	215	311	88	Total	
6 - 10	14	-	-	-	-	-	-	14	6 - 10	
11 - 14	35	2	21	-	-	-	-	12	11 - 14	
15 - 19	310	9	100	-	4	37	137	23	15 - 19	
20 - 24	611	7	213	-	-	177	174	39	20 - 24	
ชาย	512	9	204	-	-	77	187	35	Male	
6 - 10	11	-	-	-	-	-	-	11	6 - 10	
11 - 14	29	-	18	-	-	-	-	12	11 - 14	
15 - 19	150	9	61	-	-	4	65	12	15 - 19	
20 - 24	322	-	125	-	-	74	123	-	20 - 24	
หญิง	458	9	130	-	4	137	124	54	Female	
6 - 10	3	-	-	-	-	-	-	3	6 - 10	
11 - 14	5	2	3	-	-	-	-	-	11 - 14	
15 - 19	161	-	39	-	4	34	73	11	15 - 19	
20 - 24	289	7	88	-	-	104	51	39	20 - 24	

ตารางที่ 5.2 จำนวนประชากรในชุมชนผู้มีรายได้น้อยในเมืองที่มีอายุ 6-24 ปี ที่ไม่ได้เรียน จำแนกตามเหตุผลที่ไม่เรียนหนังสือ อายุที่ออกจากโรงเรียน และเพศ จังหวัดชลบุรี

Table 5.2 Number of population in poor communities aged 6-24 years who not attend by reasons for not attending, age of leaving school and sex, Chon Buri

อายุที่ออกจากโรงเรียน และเพศ	รวม	เหตุผลที่ไม่เรียนหนังสือ Reasons for not attending								Total	ไม่ทราบ Unknown	Age of leaving school and sex
		ป่วย/พิการ Sickness/ disability	ไม่มีเงินเรียน Lack of money	โรงเรียนอยู่ไกลบ้าน Too far from home	มีคนในครัวเรือนป่วย Member of household was sick	เรียนจบแล้ว Completed certain level	อื่นๆ Others					
ยอดรวม	2,217	1	628	-	1	1,182	322	83	Total			
6 - 10	14	-	6	-	-	-	-	8	6 - 10			
11 - 14	6	-	6	-	-	-	-	-	11 - 14			
15 - 19	644	1	225	-	-	257	125	37	15 - 19			
20 - 24	1,554	-	392	-	1	926	197	38	20 - 24			
ชาย	1,021	1	313	-	1	506	174	26	Male			
6 - 10	8	-	-	-	-	-	-	8	6 - 10			
11 - 14	-	-	-	-	-	-	-	-	11 - 14			
15 - 19	297	1	106	-	-	128	62	-	15 - 19			
20 - 24	716	-	207	-	1	378	111	18	20 - 24			
หญิง	1,197	-	315	-	-	677	149	57	Female			
6 - 10	6	-	6	-	-	-	-	-	6 - 10			
11 - 14	6	-	6	-	-	-	-	-	11 - 14			
15 - 19	347	-	119	-	-	129	63	37	15 - 19			
20 - 24	838	-	185	-	-	548	86	20	20 - 24			

ตารางที่ 5.3 จำนวนประชากรในชุมชนผู้รายได้น้อยในเมืองที่มีอายุ 6-24 ปี ที่ไม่ได้เรียน จำแนกตามเหตุผลที่ไม่เรียนหนังสือ อายุที่ออกจากโรงเรียน และเพศ จังหวัดระยอง

Table 5.3 Number of population in poor communities aged 6-24 years who not attend by reasons for not attending, age of leaving school and sex, Rayong

อายุที่ออกจากโรงเรียน และเพศ	รวม Total	เหตุผลที่ไม่เรียนหนังสือ Reasons for not attending							Total
		ป่วย/พิการ Sickness/ disability	ไม่มีเงินเรียน Lack of money	โรงเรียนอยู่ไกลบ้าน Too far from home	มีคนในครัวเรือนป่วย Member of household was sick	เรียนจบแล้ว Completed certain level	อื่นๆ Others	ไม่ทราบ Unknown	
ยอดรวม	4,972	9	1,533	13	62	2,371	838	145	
6 - 10	44	-	6	-	-	-	-	37	6 - 10
11 - 14	93	-	49	-	16	15	14	-	11 - 14
15 - 19	1,486	-	605	-	47	488	347	-	15 - 19
20 - 24	3,348	9	873	13	-	1,868	477	108	20 - 24
ชาย	2,759	-	930	-	16	1,310	451	52	Male
6 - 10	44	-	6	-	-	-	-	37	6 - 10
11 - 14	43	-	28	-	-	15	-	-	11 - 14
15 - 19	944	-	425	-	16	294	210	-	15 - 19
20 - 24	1,727	-	470	-	-	1,001	241	15	20 - 24
หญิง	2,213	9	603	13	47	1,061	387	93	Female
6 - 10	-	-	-	-	-	-	-	-	6 - 10
11 - 14	50	-	21	-	16	-	14	-	11 - 14
15 - 19	542	-	179	-	31	195	137	-	15 - 19
20 - 24	1,621	9	404	13	-	867	236	93	20 - 24

ตารางที่ 5.4 จำนวนประชากรในชุมชนผู้มีรายได้น้อยในเมืองที่มีอายุ 6-24 ปี ที่ไม่ได้เรียน จำนวนตามเหตุผลที่ไม่เรียนหนังสือ อายุที่ออกจากโรงเรียน และเพศ จังหวัดสระบุรี

Table 5.4 Number of population in poor communities aged 6-24 years who not attend by reasons for not attending, age of leaving school and sex, Sara Buri

อายุที่ออกจากโรงเรียน และเพศ	รวม	เหตุผลที่ไม่เรียนหนังสือ							ไม่ทราบ	Total	Age of leaving school and sex
		ป่วย/พิการ	ไม่มีเงินเรียน	โรงเรียนอยู่ไกลบ้าน	มีต้นในครัวเรือนป่วย	เรียนจบแล้ว	อื่นๆ	ไม่ทราบ			
		Sickness/ disability	Lack of money	Too far from home	Member of household was sick	Completed certain level	Others	Unknown			
ยอดรวม	2,741	-	963	2	-	1,328	360	88	Total		
6 - 10	16	-	16	-	-	-	-	-	6 - 10		
11 - 14	73	-	44	-	-	7	6	16	11 - 14		
15 - 19	1,082	-	508	-	-	325	229	21	15 - 19		
20 - 24	1,570	-	396	2	-	997	125	51	20 - 24		
ชาย	1,463	-	622	-	-	605	197	39	Male		
6 - 10	16	-	16	-	-	-	-	-	6 - 10		
11 - 14	56	-	32	-	-	7	2	16	11 - 14		
15 - 19	531	-	271	-	-	130	125	4	15 - 19		
20 - 24	860	-	303	-	-	468	70	19	20 - 24		
หญิง	1,278	-	341	2	-	724	163	48	Female		
6 - 10	-	-	-	-	-	-	-	-	6 - 10		
11 - 14	17	-	12	-	-	-	5	-	11 - 14		
15 - 19	551	-	237	-	-	195	103	16	15 - 19		
20 - 24	709	-	92	2	-	528	55	32	20 - 24		

ตารางที่ 6 จำนวนประชากรในชุมชนผู้รายได้น้อยในเมืองที่มีอายุตั้งแต่ 15 ปีขึ้นไป จำแนกตามการเคยได้รับการศึกษานอกระบบโรงเรียน/อบรมวิชาชีพ กลุ่มอายุ และเพศ ภาคกลาง (ไม่รวมกรุงเทพมหานคร)

Table 6 Number of population in poor communities aged 15 years and over by received non-formal education/professional training, age group and sex, Central region (Excluding Bangkok)

กลุ่มอายุ (ปี)	รวม		เคยได้รับการศึกษานอกระบบโรงเรียน/อบรมวิชาชีพ Non - Formal education / professional training				ไม่เคยได้รับ				ไม่ทราบ		Age group (years)			
	ชาย	หญิง	เคยได้รับ		อบรมวิชาชีพ/ฝึกอบรม		รวม		หญิง		รวม					
			ชาย	หญิง	รวม	ชาย	หญิง	ชาย	หญิง	ชาย	หญิง					
	Male	Female	Male	Female	Total	Male	Female	Male	Female	Male	Female	Male		Female		
ยอดรวม	78,926	37,643	41,283	286	100	186	897	424	474	77,743	37,119	40,624	-	-	-	Total
15-19	8,008	4,100	3,908	44	31	13	25	4	21	7,939	4,066	3,874	-	-	-	15-19
20-24	8,179	4,096	4,083	104	27	77	216	130	86	7,860	3,939	3,921	-	-	-	20-24
25-29	8,801	4,326	4,474	34	12	21	204	95	109	8,563	4,219	4,344	-	-	-	25-29
30-39	17,509	8,570	8,939	46	12	34	214	86	128	17,249	8,472	8,776	-	-	-	30-39
40-49	15,388	7,386	8,002	55	15	41	124	39	86	15,209	7,333	7,876	-	-	-	40-49
50-59	9,678	4,285	5,393	3	3	-	62	43	19	9,612	4,239	5,374	-	-	-	50-59
60 ปีขึ้นไป	11,363	4,879	6,484	-	-	-	52	28	25	11,311	4,852	6,459	-	-	-	60 and over

ตารางที่ 6.1 จำนวนประชากรในชุมชนผู้มีรายได้น้อยในเมืองที่มีอายุตั้งแต่ 15 ปีขึ้นไป จำแนกตามการเคยได้รับการศึกษานอกระบบโรงเรียน/อบรมวิชาชีพ กลุ่มอายุ และเพศ จังหวัดฉะเชิงเทรา

Table 6.1 Number of population in poor communities aged 15 years and over by received non-formal education/professional training, age group and sex, Chachoengsao

กลุ่มอายุ (ปี)	รวม		เคยได้รับการศึกษานอกระบบโรงเรียน/อบรมวิชาชีพ Non - Formal education / professional training		ไม่เคยได้รับ		ไม่ทราบ		Age group (years)						
	ชาย	หญิง	เคยได้รับ		Never received		Unknown								
			Male	Female	รวม	หญิง	ชาย	หญิง		รวม	ชาย	หญิง			
	การศึกษานอกระบบโรงเรียน		อบรมวิชาชีพ/ฝึกอบรม		Total	Male	Female	Total		Male	Female				
รวม	หญิง	รวม	หญิง												
ยอดรวม	4,400	5,281	60	27	32	192	117	75	9,429	4,255	5,174	-	-	-	Total
15-19	441	573	6	3	3	7	4	4	1,000	434	566	-	-	-	15-19
20-24	461	412	3	3	-	48	41	7	822	417	405	-	-	-	20-24
25-29	404	502	-	-	-	46	10	36	860	394	466	-	-	-	25-29
30-39	933	1,041	21	3	18	63	41	21	1,890	889	1,001	-	-	-	30-39
40-49	863	1,015	26	15	11	21	15	6	1,831	833	997	-	-	-	40-49
50-59	519	799	3	3	-	4	4	-	1,312	513	799	-	-	-	50-59
60 ปีขึ้นไป	778	939	-	-	-	3	3	-	1,714	775	939	-	-	-	60 and over

ตารางที่ 6.2 จำนวนประชากรในชุมชนผู้มีรายได้น้อยในเมืองที่มีอายุตั้งแต่ 15 ปีขึ้นไป จำแนกตามการเคยได้รับการศึกษานอกระบบโรงเรียน/อบรมวิชาชีพ กลุ่มอายุ และเพศ จังหวัดชลบุรี

Table 6.2 Number of population in poor communities aged 15 years and over by received non-formal education/professional training, age group and sex, Chon Buri

กลุ่มอายุ (ปี)	รวม		เคยได้รับการศึกษานอกระบบโรงเรียน/อบรมวิชาชีพ Non - Formal education / professional training				ไม่เคยได้รับ				ไม่ทราบ		Age group (years)			
	ชาย	หญิง	เคยได้รับ		อบรมวิชาชีพ/ฝึกอบรม		Never received		Unknown		รวม	หญิง				
			Male	Female	Non - Formal education	Professional training	Male	Female	Male	Female						
	Total	Total	Male	Female	Total	Male	Female	Total	Male	Female	Total	Female				
ยอดรวม	15,829	7,286	8,543	73	29	44	224	83	141	15,532	7,174	8,358	-	-	-	Total
15-19	1,460	668	793	-	-	-	10	-	10	1,450	668	782	-	-	-	15-19
20-24	1,739	762	977	60	17	44	51	31	21	1,627	714	913	-	-	-	20-24
25-29	1,887	1,002	886	12	12	-	37	21	16	1,838	969	869	-	-	-	25-29
30-39	3,171	1,516	1,655	-	-	-	74	22	51	3,098	1,494	1,604	-	-	-	30-39
40-49	2,816	1,383	1,433	-	-	-	33	5	29	2,782	1,378	1,404	-	-	-	40-49
50-59	2,104	879	1,225	-	-	-	10	-	10	2,094	879	1,215	-	-	-	50-59
60 ปีขึ้นไป	2,652	1,077	1,574	-	-	-	9	4	4	2,643	1,073	1,570	-	-	-	60 and over

ตารางที่ 6.3 จำนวนประชากรในชุมชนผู้มรายเด็โดยเ็นเืองที่มอายุตั้งแต่ 15 ปีขึ้นไป จำแนกตามการเคยได้รับการศึกษานอกกระบบโรงเรียน/อบบรมวิชาชีพ กลุ่มอายุ และเพศ จังหวัดระยอง

Table 6.3 Number of population in poor communities aged 15 years and over by received non-formal education/professional training, age group and sex, Rayong

กลุ่มอายุ (ปี)	รวม		เคยได้รับการศึกษานอกกระบบโรงเรียน/อบบรมวิชาชีพ Non - Formal education / professional training				ไม่เคยได้รับ				ไม่ทราบ		Age group (years)			
	ชาย	หญิง	เคยได้รับ		อบบรมวิชาชีพ/ฝึกอบรม		Never received		Unknown		ชาย	หญิง				
			Male	Female	Non - Formal education	Professional training	Male	Female	Male	Female						
	รวม	หญิง	รวม	หญิง	รวม	หญิง	รวม	หญิง	รวม	หญิง	รวม	หญิง				
ยอดรวม	35,920	17,581	18,339	58	-	58	202	146	348	202	35,515	17,435	18,080	-	-	Total
15-19	3,724	2,101	1,622	-	-	-	-	-	-	-	3,724	2,101	1,622	-	-	15-19
20-24	3,868	1,939	1,930	29	-	29	58	52	110	58	3,730	1,887	1,843	-	-	20-24
25-29	4,116	2,004	2,111	-	-	-	57	54	110	57	4,005	1,951	2,054	-	-	25-29
30-39	8,707	4,218	4,489	-	-	-	54	-	54	54	8,653	4,218	4,436	-	-	30-39
40-49	7,494	3,629	3,865	30	-	30	33	10	43	33	7,422	3,619	3,802	-	-	40-49
50-59	4,073	1,966	2,107	-	-	-	31	31	31	31	4,043	1,935	2,107	-	-	50-59
60 ปีขึ้นไป	3,939	1,724	2,215	-	-	-	-	-	-	-	3,939	1,724	2,215	-	-	60 and over

ตารางที่ 6.4 จำนวนประชากรในชุมชนผู้มีรายได้น้อยในเมืองที่มีอายุตั้งแต่ 15 ปีขึ้นไป จำแนกตามการเคยได้รับการศึกษานอกกระบวนโรงเรียน/อบรมวิชาชีพ กลุ่มอายุ และเพศ จังหวัดสระบุรี

Table 6.4 Number of population in poor communities aged 15 years and over by received non-formal education/professional training, age group and sex, Sara Buri

กลุ่มอายุ (ปี)	รวม		เคยได้รับการศึกษานอกกระบวนโรงเรียน/อบรมวิชาชีพ Non - Formal education / professional training				ไม่เคยได้รับ				Age group (years)					
	Total	หญิง Female	เคยได้รับ Ever received		ไม่เคยได้รับ Never received		ไม่ทราบ Unknown		รวม Total	ชาย Male		หญิง Female				
			การศึกษานอกกระบวนโรงเรียน Non - Formal education		อบรมวิชาชีพ/ฝึกอบรม Professional training		รวม Total	ชาย Male					หญิง Female			
			รวม Total	ชาย Male	รวม Total	ชาย Male								รวม Total	ชาย Male	หญิง Female
ยอดรวม	17,496	8,376	9,120	96	43	52	133	78	56	17,267	8,255	9,012	-	-	-	Total
15-19	1,811	890	920	37	27	10	7	-	7	1,766	863	903	-	-	-	15-19
20-24	1,699	935	764	12	7	4	7	7	-	1,681	921	760	-	-	-	20-24
25-29	1,891	915	975	21	-	21	11	11	-	1,859	905	954	-	-	-	25-29
30-39	3,658	1,904	1,754	25	9	16	24	23	2	3,608	1,872	1,735	-	-	-	30-39
40-49	3,200	1,511	1,689	-	-	-	26	9	18	3,174	1,503	1,672	-	-	-	40-49
50-59	2,182	921	1,262	-	-	-	19	9	9	2,164	912	1,252	-	-	-	50-59
60 ปีขึ้นไป	3,056	1,300	1,756	-	-	-	40	20	20	3,016	1,280	1,735	-	-	-	60 and over

ตารางที่ 7 จำนวนประชากรในชุมชนผู้มีรายได้น้อยในเมืองที่มีอายุตั้งแต่ 15 ปีขึ้นไป ที่เคยเข้ารับการอบรมวิชาชีพ/ฝึกอบรมวิชาชีพ/ฝึกอาชีพ จำแนกตามการนำความรู้ไปใช้ เหตุผลที่ไม่ใช้ กลุ่มอายุ และเพศ ภาคกลาง (ไม่รวมกรุงเทพมหานคร)

Table 7 Number of population in poor communities aged 15 years and over who ever received professional training by using knowledge, reasons for not used knowledge, age group and sex, Central region (Excluding Bangkok)

กลุ่มอายุ (ปี) และเพศ	รวม	ใช้		ไม่ใช้	เหตุผลที่ไม่ใช้ความรู้					ไม่ทราบ	Total	Age group (years) and sex
		Used	Didn't used		วิชาชีพที่อบรม ไม่ตรงกับงาน	ความรู้ที่ได้ไม่ทันสมัย	ไม่สามารถประยุกต์ เข้ากับงานได้	ไม่ทำงาน	อื่นๆ			
					Professional training not relevant with responsible work	Knowledge gained from training not modern	Can not apply to use in work	Didn't work	Others			
ยอดรวม	897	430	468		158	52	81	145	-	33		Total
15-19	25	7	18		7	-	-	10	-	-		15-19
20-24	216	78	138		71	3	11	48	-	3		20-24
25-29	204	72	132		26	45	11	28	-	23		25-29
30-39	214	132	82		28	-	54	-	-	-		30-39
40-49	124	71	53		5	3	5	32	-	7		40-49
50-59	62	53	9		9	-	-	-	-	-		50-59
60 ปีขึ้นไป	52	16	36		11	-	-	25	-	-		60 and over
ชาย	424	235	188		60	23	43	36	-	26		Total
15-19	4	4	-		-	-	-	-	-	-		15-19
20-24	130	62	67		31	-	11	22	-	3		20-24
25-29	95	32	63		14	23	11	-	-	16		25-29
30-39	86	62	24		3	-	21	-	-	-		30-39
40-49	39	29	10		3	-	-	-	-	7		40-49
50-59	43	43	-		-	-	-	-	-	-		50-59
60 ปีขึ้นไป	28	3	24		9	-	-	15	-	-		60 and over

ตารางที่ 7 จำนวนประชากรในชุมชนผู้มีรายได้น้อยในเมืองที่มีอายุตั้งแต่ 15 ปีขึ้นไป ที่เคยเข้ารับการอบรมวิชาชีพฝึกอาชีพ จำนวนตามการนำความรู้ไปใช้ เหตุผลที่ไม่ใช้ กลุ่มอายุ และเพศ ภาคกลาง (ไม่รวมกรุงเทพมหานคร) (ต่อ)

Table 7 Number of population in poor communities aged 15 years and over who ever received professional training by using knowledge, reasons for not used knowledge, age group and sex, Central region (Excluding Bangkok) (Cont'd)

กลุ่มอายุ (ปี) และเพศ	รวม		เหตุผลที่ไม่ใช้ความรู้ Reasons for not used knowledge						ไม่ทราบ Unknown	Age group (years) and sex
	ใช้ Used	ไม่ใช้ Didn't used	วิชาชีพที่อบรม ไม่ตรงกับงาน Professional training not relevant with responsible work	ความรู้ที่ได้ไม่ทันสมัย Knowledge gained from training not modern	ไม่สามารถประยุกต์ เข้ากับงานได้ Can not apply to use in work	ไม่ทำงาน Didn't work	อื่นๆ Others			
หญิง	474	279	97	29	38	108	-	6	Female	
15-19	21	18	7	-	-	10	-	-	15-19	
20-24	86	70	40	3	-	27	-	-	20-24	
25-29	109	70	13	23	-	28	-	6	25-29	
30-39	128	58	24	-	33	-	-	-	30-39	
40-49	86	43	2	3	5	32	-	-	40-49	
50-59	19	9	9	-	-	-	-	-	50-59	
60 ปีขึ้นไป	25	12	2	-	-	11	-	-	60 and over	

ตารางที่ 7.2 จำนวนประชากรในชุมชนผู้รายได้น้อยในเมืองที่มีอายุตั้งแต่ 15 ปีขึ้นไป ที่เคยเข้ารับการอบรมวิชาชีพฝึกอาชีพ จำแนกตามการนำความรู้ไปใช้ เหตุผลที่ไม่ใช้ กลุ่มอายุ และเพศ จังหวัดชลบุรี

Table 7.2 Number of population in poor communities aged 15 years and over who ever received professional training by using knowledge, reasons for not used knowledge, age group and sex, Chon Buri

กลุ่มอายุ (ปี) และเพศ	รวม		เหตุผลที่ไม่ใช้ความรู้ Reasons for not used knowledge						ไม่ทราบ Unknown	Total	Age group (years) and sex
	ใช้ Used	ไม่ใช้ Didn't used	วิชาชีพที่อบรม ไม่ตรงกับงาน Professional training not relevant with responsible work	ความรู้ที่ได้ไม่ทันสมัย Knowledge gained from training not modern	ไม่สามารถประยุกต์ เข้ากับงานได้ Can not apply to use in work	ไม่ทำงาน Didn't work	อื่นๆ Others				
ยอดรวม	224	150	74	31	7	9	24	-	3	Total	
15-19	10	-	10	-	-	-	10	-	-	15-19	
20-24	51	31	20	9	3	-	4	-	3	20-24	
25-29	37	25	12	12	-	-	-	-	-	25-29	
30-39	74	54	19	10	-	9	-	-	-	30-39	
40-49	33	25	8	-	3	-	4	-	-	40-49	
50-59	10	10	-	-	-	-	-	-	-	50-59	
60 ปีขึ้นไป	9	4	4	-	-	-	4	-	-	60 and over	
ชาย	83	59	24	16	-	-	4	-	3	Total	
15-19	-	-	-	-	-	-	-	-	-	15-19	
20-24	31	23	8	4	-	-	-	-	3	20-24	
25-29	21	10	10	10	-	-	-	-	-	25-29	
30-39	22	21	1	1	-	-	-	-	-	30-39	
40-49	5	5	-	-	-	-	-	-	-	40-49	
50-59	-	-	-	-	-	-	-	-	-	50-59	
60 ปีขึ้นไป	4	-	4	-	-	-	4	-	-	60 and over	

ตารางที่ 7.4 จำนวนประชากรในชุมชนผู้มีรายได้น้อยในเชียงใหม่ที่มีอายุตั้งแต่ 15 ปีขึ้นไป ที่เคยเข้ารับการอบรมวิชาชีพที่ฝึกอาชีพ จำนวนตามการนำความรู้ไปใช้ เหตุผลที่ไม่ใช้ กลุ่มอายุ และเพศ จังหวัดสระบุรี

Table 7.4 Number of population in poor communities aged 15 years and over who ever received professional training by using knowledge, reasons for not used knowledge, age group and sex, Sara Buri

กลุ่มอายุ (ปี) และเพศ	รวม		เหตุผลที่ไม่ใช้ความรู้					Reasons for not used knowledge			ไม่ทราบ		Age group (years) and sex
	ใช้	ไม่ใช้	วิชาชีพที่อบรม ไม่ตรงกับงาน	ความรู้ที่ได้ไม่ทันสมัย	ไม่สามารถประยุกต์ เข้ากับงานได้	ไม่ทำงาน	อื่นๆ	ไม่ทราบ	Unknown				
Total	Used	Didn't used	Professional training not relevant with responsible work	Knowledge gained from training not modern	Can not apply to use in work	Didn't work	Others	Unknown	Unknown				
ยอดรวม	133	30	104	38	-	21	-	7	Total				
15-19	7	-	7	7	-	-	-	-	15-19				
20-24	7	-	7	7	-	-	-	-	20-24				
25-29	11	-	11	-	-	11	-	-	25-29				
30-39	24	-	24	2	-	23	-	-	30-39				
40-49	26	13	14	2	-	5	-	7	40-49				
50-59	19	9	9	9	-	-	-	-	50-59				
60 ปีขึ้นไป	40	8	32	11	-	21	-	-	60 and over				
ชาย	78	11	66	18	-	32	-	7	Male				
15-19	-	-	-	-	-	-	-	-	15-19				
20-24	7	-	7	7	-	-	-	-	20-24				
25-29	11	-	11	-	-	11	-	-	25-29				
30-39	23	-	23	2	-	21	-	-	30-39				
40-49	9	2	7	-	-	-	-	7	40-49				
50-59	9	9	-	-	-	-	-	-	50-59				
60 ปีขึ้นไป	20	-	20	9	-	11	-	-	60 and over				

ตารางที่ 7.4 จำนวนประชากรในชุมชนผู้มีรายได้น้อยในเมืองที่มีอายุตั้งแต่ 15 ปีขึ้นไป ที่เคยเข้ารับการอบรมวิชาชีพ/ฝึกอาชีพ จำแนกตามการนำความรู้ไปใช้ เหตุผลที่ไม่ใช้ และเพศ จังหวัดสระบุรี (ต่อ)

Table 7.4 Number of population in poor communities aged 15 years and over who ever received professional training by using knowledge, reasons for not used knowledge, age group and sex, Sara Buri (ต่อ)

กลุ่มอายุ (ปี) และเพศ	รวม		เหตุผลที่ไม่ใช้ความรู้					Reasons for not used knowledge			ไม่ทราบ Unknown	Age group (years) and sex
	ใช้ Used	ไม่ใช้ Didn't used	วิชาชีพที่อบรม ไม่ตรงกับงาน Professional training not relevant with responsible work	ความรู้ที่ได้ไม่ทันสมัย Knowledge gained from training not modern	ไม่สามารถประยุกต์ เข้ากับงานได้ Can not apply to use in work	ไม่ทำงาน Didn't work	อื่นๆ Others					
หญิง	56	19	37	20	-	7	11	-	-	-	-	Female
15-19	7	-	7	7	-	-	-	-	-	-	-	15-19
20-24	-	-	-	-	-	-	-	-	-	-	-	20-24
25-29	-	-	-	-	-	-	-	-	-	-	-	25-29
30-39	2	-	2	-	-	2	-	-	-	-	-	30-39
40-49	18	11	7	2	-	5	-	-	-	-	-	40-49
50-59	9	-	9	9	-	-	-	-	-	-	-	50-59
60 ปีขึ้นไป	20	8	12	2	-	-	11	-	-	-	-	60 and over

ตารางที่ 8 จำนวนประชากรในชุมชนผู้มีรายได้น้อยในเมืองที่มีอายุตั้งแต่ 15 ปีขึ้นไป จำแนกตามกลุ่มอายุ อาชีพ และเพศ ภาคกลาง (ไม่รวมกรุงเทพมหานคร)

Table 8 Number of population in poor communities aged 15 years and over by age group, occupation and sex, Central region (Excluding Bangkok)

อาชีพ และเพศ	กลุ่มอายุ (ปี) Age group (years)						60 ปีขึ้นไป and over	Occupation and sex
	Total	15-19	20-24	25-29	30-39	40-49		
ยอดรวม	78,926	8,008	8,179	8,801	17,509	15,388	11,363	Total
ไม่ทำงาน	25,560	5,807	2,552	1,594	3,035	2,652	7,356	Didn't work
ทำงาน	53,366	2,201	5,627	7,207	14,475	12,736	4,007	Employed
ทำงาน/เกษตรกร/เลี้ยงสัตว์	2,588	68	132	169	447	836	415	Farmer/Agriculture/Livestock
ค้าขาย	12,614	284	800	967	2,994	3,328	1,835	Commerce
รับจ้างทั่วไป	6,338	352	538	629	1,814	1,648	380	Elementary occupations/Laborer
ช่างอาชีพต่างๆ ^{1/}	1,712	34	91	144	516	448	167	Professionals ^{1/}
ขับรถ/มอเตอร์ไซด์รับจ้าง	2,443	-	89	199	624	907	237	Car/Motorcycle driver
อาชีพอิสระ	1,248	15	90	149	279	405	107	Free-lance
ข้าราชการ/รัฐวิสาหกิจฯ	2,317	28	131	379	713	771	44	Official/Government employee
ลูกจ้าง (รายวัน รายชิ้นงาน)	9,183	708	1,275	1,391	2,791	1,815	307	Regular employee
พนักงานบริษัท/ห้างร้าน/ร้านค้า	13,305	678	2,448	3,076	3,909	2,110	238	Office /salary woker
รับงานนอกทำที่บ้าน	89	-	-	-	29	40	11	Home worker
รับจ้างเลี้ยงเด็ก	169	15	-	24	44	59	27	Child minder
รับซื้อของเก่า/เก็บของเก่าขาย	540	20	27	74	81	111	154	Business of used articles
รับซัก-รีดเสื้อผ้า	633	-	6	5	165	196	103	Laundry
มีรถให้เช่า/บริการ (เป็นเจ้าของ)	-	-	-	-	-	-	-	Car for rent/service
มีห้อง มีบ้าน ให้เช่า	34	-	-	-	-	6	28	House to rent
ธุรกิจการผลิต	123	-	-	-	51	56	16	Manufacturing business
อื่นๆ	16	-	-	-	16	-	-	Others
ทำงานไม่ทราบอาชีพ	12	-	-	-	2	-	10	Unknown occupations

ตารางที่ 8 จำนวนประชากรในชุมชนผู้มีรายได้น้อยในเมืองที่มีอายุตั้งแต่ 15 ปีขึ้นไป จำแนกตามกลุ่มอายุ อาชีพ และเพศ ภาคกลาง (ไม่รวมกรุงเทพมหานคร) (ต่อ)

Table 8 Number of population in poor communities aged 15 years and over by age group, occupation and sex, Central region (Excluding Bangkok) (Cont'd)

อาชีพ และเพศ	กลุ่มอายุ (ปี) Age group (years)						60 ปีขึ้นไป and over	Occupation and sex
	รวม Total	15-19	20-24	25-29	30-39	40-49		
ชาย	37,643	4,100	4,096	4,326	8,570	7,386	4,879	Male
ไม่ทำงาน	8,450	2,721	1,018	367	496	486	2,814	Didn't work
ทำงาน	29,193	1,377	3,076	3,958	8,076	6,899	2,066	Employed
ทำนา/เกษตรกร/เลี้ยงสัตว์	1,808	55	107	134	334	531	269	Farmer/Agriculture/Livestock
ค้าขาย	4,263	146	263	392	958	1,025	717	Commerce
รับจ้างทั่วไป	4,013	249	382	458	1,071	999	239	Elementary occupations/Laborer
ช่างอาชีพต่าง ๆ ^{1/}	941	30	82	126	280	222	68	Professionals ^{1/}
ขับรถ/มอเตอร์ไซด์/รับจ้าง	2,279	-	72	160	577	849	237	Car/Motorcycle driver
อาชีพอิสระ	886	11	69	124	198	309	71	Free-lance
ข้าราชการ/รัฐวิสาหกิจ ฯ	1,232	8	49	145	396	425	44	Official/Government employee
ลูกจ้าง (รายวัน รายชิ้นงาน)	5,490	484	731	854	1,669	1,078	184	Regular employee
พนักงานบริษัท/ห้างร้าน/ร้านค้า	7,784	388	1,295	1,545	2,461	1,305	157	Office /salary woker
รับงานมาทำที่บ้าน	16	-	-	-	16	-	-	Home worker
รับซื้อของเก่า	27	-	-	-	-	27	-	Business of used articles
รับจ้างเลี้ยงเด็ก	278	6	20	20	53	79	73	Child minder
รับซัก-รีดเสื้อผ้า	87	-	6	-	27	13	7	Laundry
มีรถให้เช่า/บริการ (เป็นเจ้าของ)	-	-	-	-	-	-	-	Car for rent/service
มีห้อง มีบ้าน ให้เช่า	6	-	-	-	-	6	-	House to rent
ธุรกิจการผลิต	64	-	-	-	18	31	-	Manufacturing business
อื่นๆ	16	-	-	-	16	-	-	Others
ทำงานไม่ทราบอาชีพ	2	-	-	-	2	-	-	Unknown occupations

ตารางที่ 8 จำนวนประชากรในชุมชนผู้มีรายได้น้อยในเมืองที่มีอายุตั้งแต่ 15 ปีขึ้นไป จำแนกตามกลุ่มอายุ อาชีพ และเพศ ภาคกลาง (ไม่รวมกรุงเทพมหานคร) (ต่อ)

Table 8 Number of population in poor communities aged 15 years and over by age group, occupation and sex, Central region (Excluding Bangkok) (Cont'd)

อาชีพ และเพศ	กลุ่มอายุ (ปี) Age group (years)							60 ปีขึ้นไป and over	Occupation and sex
	Total	15-19	20-24	25-29	30-39	40-49	50-59		
หญิง									Female
ไม่ทำงาน	41,283	3,908	4,083	4,474	8,939	8,002	5,393	6,484	Didn't work
ทำงาน	17,110	3,086	1,534	1,227	2,539	2,166	2,017	4,542	Employed
ทำนา/เกษตรกร/เลี้ยงสัตว์	24,173	822	2,551	3,247	6,398	5,836	3,375	1,943	Farmer/Agriculture/Livestock
ค้าขาย	780	13	25	35	113	305	142	147	Commerce
รับจ้างทั่วไป	8,351	138	537	575	2,036	2,303	1,643	1,119	Elementary occupations/Laborer
รับจ้างทั่วไป	2,326	102	157	171	743	649	363	141	Professionals ^{1/}
ช่างอาชีพต่างๆ ^{1/}	771	3	8	17	236	226	182	99	Car/Motorcycle driver
ขับรถ/มอเตอร์ไซด์ รับจ้าง	164	-	17	39	47	57	4	-	Free-lance
อาชีพอิสระ	362	4	21	25	81	95	99	36	Official/Government employee
ข้าราชการรัฐวิสาหกิจ ๗	1,084	19	82	234	317	346	86	-	Regular employee
ลูกจ้าง (รายวัน รายคืนงาน)	3,693	224	543	537	1,122	737	407	123	Office /salary woker
พนักงานบริษัทห้างร้านร้านค้า	5,521	291	1,154	1,531	1,448	805	211	81	Home worker
รับงานมากที่บ้าน	74	-	-	-	13	40	11	10	Business of used articles
รับซื้อของเก่า	143	15	-	24	44	32	27	-	Child minder
รับจ้างเลี้ยงเด็ก	262	13	7	54	27	32	48	81	Laundry
รับซัก-รีดเสื้อผ้า	546	-	-	5	138	183	124	96	Car for rent/service
มีรถให้เช่า/บริการ (เป็นเจ้าของ)	-	-	-	-	-	-	-	-	House to rent
มีห้อง มีบ้าน ให้เช่า	28	-	-	-	-	-	28	-	Manufacturing business
ธุรกิจการผลิต	59	-	-	-	33	26	-	-	Others
อื่นๆ	-	-	-	-	-	-	-	-	Unknown occupations
ทำงานไม่ทราบอาชีพ	10	-	-	-	-	-	-	10	

หมายเหตุ : 1/ หมายถึงช่างอาชีพต่างๆ เช่น ช่างเสริมสวย,ช่างเย็บผ้า,ช่างซ่อมเครื่องใช้,ช่างยนต์ เป็นต้น

ตารางที่ 8.1 จำนวนประชากรในชุมชนผู้มีรายได้น้อยในเมืองที่มีอายุตั้งแต่ 15 ปีขึ้นไป จำแนกตามกลุ่มอายุ อาชีพ และเพศ จังหวัดฉะเชิงเทรา

Table 8.1 Number of population in poor communities aged 15 years and over by age group, occupation and sex, Chachoengsao

อาชีพ และเพศ	กลุ่มอายุ (ปี) Age group (years)						รวม Total	60 ปีขึ้นไป and over	อาชีพ และ sex Occupation and sex
	15-19	20-24	25-29	30-39	40-49	50-59			
ยอดรวม	1,013	873	907	1,974	1,878	1,319	1,717	Total	
ไม่ทำงาน	871	415	161	266	276	408	1,251	Didn't work	
ทำงาน	142	458	745	1,707	1,602	911	467	Employed	
ทำนา/เกษตรกร/เลี้ยงสัตว์	-	-	3	11	2	6	11	Farmer/Agriculture/Livestock	
ค้าขาย	15	83	88	515	605	452	226	Commerce	
รับจ้างทั่วไป	12	4	13	99	121	68	45	Elementary occupations/Laborer	
ช่างอาชีพต่าง ๆ ^{iv}	13	24	22	86	94	47	54	Professionals ^{iv}	
ขับรถ/มอเตอร์ไซด์/รับจ้าง	-	11	30	68	131	60	28	Car/Motorcycle driver	
อาชีพอิสระ	-	-	-	47	63	5	14	Free-lance	
ข้าราชการ/รัฐวิสาหกิจ ^v	-	26	99	111	188	97	9	Official/Government employee	
ลูกจ้าง (รายวัน รายชิ้นงาน)	24	45	42	118	83	43	16	Regular employee	
พนักงานบริษัท/ห้างร้าน/ร้านค้า	78	264	447	614	268	82	44	Office /salary woker	
รับงานนอกที่ที่บ้าน	-	-	-	-	-	-	-	Home worker	
รับซื้อของเก่า	-	-	-	4	5	7	-	Business of used articles	
รับจ้างเลี้ยงเด็ก	-	-	2	20	13	19	7	Child minder	
รับซัก-รีดเสื้อผ้า	-	-	-	15	28	24	12	Laundry	
มีรถให้เช่า/บริการ (เป็นเจ้าของ)	-	-	-	-	-	-	-	Car for rent/service	
มีห้อง มีบ้าน ให้เช่า	-	-	-	-	-	-	-	House to rent	
ธุรกิจการผลิต	-	-	-	-	-	-	-	Manufacturing business	
อื่นๆ	-	-	-	-	-	-	-	Others	
ทำงานไม่ทราบอาชีพ	-	-	-	-	-	-	-	Unknown occupations	

ตารางที่ 8.1 จำนวนประชากรในชุมชนผู้มีรายได้น้อยในเมืองที่มีอายุตั้งแต่ 15 ปีขึ้นไป จำแนกตามกลุ่มอายุ อาชีพ และเพศ จังหวัดฉะเชิงเทรา (ต่อ)

Table 8.1 Number of population in poor communities aged 15 years and over by age group, occupation and sex, Chachoengsao (Cont'd)

อาชีพ และเพศ	กลุ่มอายุ (ปี) Age group (years)						60 ปีขึ้นไป and over	Occupation and sex	
	รวม Total	15-19	20-24	25-29	30-39	40-49			50-59
ชาย	4,400	441	461	404	933	863	519	778	Male
ไม่ทำงาน	1,394	367	214	57	47	63	95	551	Didn't work
ทำงาน	3,006	74	247	347	886	800	424	227	Employed
ทำนา/เกษตรกร/เลี้ยงสัตว์	20	-	-	3	11	-	6	-	Farmer/Agriculture/Livestock
ค้าขาย	775	8	37	39	195	264	145	87	Commerce
รับจ้างทั่วไป	256	6	4	11	64	82	59	31	Elementary occupations/Laborer
ช่างอาชีพต่างๆ ^{1/}	180	10	24	18	64	37	14	14	Professionals ^{1/}
ขับรถ/มอเตอร์ไซด์/รับจ้าง	316	-	11	30	65	125	56	28	Car/Motorcycle driver
อาชีพอิสระ	90	-	-	-	37	47	-	5	Free-lance
ข้าราชการ/รัฐวิสาหกิจฯ	251	-	12	23	56	86	65	9	Official/Government employee
ลูกจ้าง (รายวัน รายชิ้นงาน)	159	10	16	23	59	30	9	12	Regular employee
พนักงานบริษัท/ห้างร้าน/ร้านค้า	903	39	143	199	318	125	48	30	Office /salary woker
รับงานนอกที่ที่บ้าน	-	-	-	-	-	-	-	-	Home worker
รับซื้อของเก่า	-	-	-	-	-	-	-	-	Business of used articles
รับจ้างเลี้ยงเด็ก	36	-	-	2	12	5	11	7	Child minder
รับซัก-รีดเสื้อผ้า	20	-	-	-	5	-	12	3	Laundry
มีรถให้เช่า/บริการ (เป็นเจ้าของ)	-	-	-	-	-	-	-	-	Car for rent/service
มีห้อง มีบ้าน ให้เช่า	-	-	-	-	-	-	-	-	House to rent
ธุรกิจการผลิต	-	-	-	-	-	-	-	-	Manufacturing business
อื่นๆ	-	-	-	-	-	-	-	-	Others
ทำงานไม่ทราบอาชีพ	-	-	-	-	-	-	-	-	Unknown occupations

ตารางที่ 8.1 จำนวนประชากรในชุมชนผู้มีรายได้น้อยในเมืองที่มีอายุตั้งแต่ 15 ปีขึ้นไป จำแนกตามกลุ่มอายุ อาชีพ และเพศ จังหวัดฉะเชิงเทรา (ต่อ)

Table 8.1 Number of population in poor communities aged 15 years and over by age group, occupation and sex, Chachoengsao (Cont'd)

อาชีพ และเพศ	กลุ่มอายุ (ปี) Age group (years)							60 ปีขึ้นไป and over	Occupation and sex
	Total	15-19	20-24	25-29	30-39	40-49	50-59		
หญิง	5,281	573	412	502	1,041	1,015	799	939	Female
ไม่ทำงาน	2,255	504	201	104	219	213	313	700	Didn't work
ทำงาน	3,026	69	211	398	821	802	486	239	Employed
ทำนา/เกษตรกร/เลี้ยงสัตว์	14	-	-	-	-	2	-	11	Farmer/Agriculture/Livestock
ค้าขาย	1,209	6	46	49	320	342	307	139	Commerce
รับจ้างทั่วไป	106	6	-	2	35	40	10	14	Elementary occupations/Laborer
ช่างอาชีพต่างๆ ^{1/}	160	3	-	4	22	58	33	40	Professionals ^{1/}
ขับรถ/มอเตอร์ไซด์/รับจ้าง	12	-	-	-	3	5	4	-	Car/Motorcycle driver
อาชีพอิสระ	40	-	-	-	9	16	5	9	Free-lance
ข้าราชการ/รัฐวิสาหกิจ ฯลฯ	279	-	14	76	55	102	32	-	Official/Government employee
ลูกจ้าง (รายวัน รายชิ้นงาน)	211	14	30	19	59	52	34	3	Regular employee
พนักงานบริษัท/ห้างร้าน/ร้านค้า	894	39	122	248	295	143	33	14	Office /salary woker
รับงานมาทำที่บ้าน	-	-	-	-	-	-	-	-	Home worker
รับซื้อของเก่า	17	-	-	-	4	5	7	-	Business of used articles
รับจ้างเลี้ยงเด็ก	25	-	-	-	8	8	8	-	Child minder
รับซัก-รีด/เส็ผ้า	59	-	-	-	10	28	12	8	Laundry
มีรถให้เช่า/บริการ (เป็นเจ้าของ)	-	-	-	-	-	-	-	-	Car for rent/service
มีห้อง มีบ้าน ให้เช่า	-	-	-	-	-	-	-	-	House to rent
ธุรกิจการผลิต	-	-	-	-	-	-	-	-	Manufacturing business
อื่นๆ	-	-	-	-	-	-	-	-	Others
ทำงานไม่ทราบอาชีพ	-	-	-	-	-	-	-	-	Unknown occupations

หมายเหตุ : 1/ หมายถึง ช่างอาชีพต่างๆ เช่น ช่างเสริมสวย,ช่างเย็บผ้า,ช่างซ่อมเครื่องใช้,ช่างยนต์ เป็นต้น

ตารางที่ 8.2 จำนวนประชากรในชุมชนผู้มีรายได้น้อยในเมืองที่มีอายุตั้งแต่ 15 ปีขึ้นไป จำแนกตามกลุ่มอายุ อาชีพ และเพศ จังหวัดชลบุรี

Table 8.2 Number of population in poor communities aged 15 years and over by age group, occupation and sex, Chon Buri

อาชีพ และเพศ	กลุ่มอายุ (ปี) Age group (years)						60 ปีขึ้นไป and over	Occupation and sex	
	รวม Total	15-19	20-24	25-29	30-39	40-49			50-59
ยอดรวม	15,829	1,460	1,739	1,887	3,171	2,816	2,104	2,652	Total
ไม่ทำงาน	4,766	1,118	432	224	447	413	509	1,623	Didn't work
ทำงาน	11,063	342	1,307	1,663	2,724	2,403	1,595	1,029	Employed
ทำนา/เกษตรกร/เลี้ยงสัตว์	96	-	4	4	3	43	26	14	Farmer/Agriculture/Livestock
ค้าขาย	2,827	45	219	300	574	625	552	512	Commerce
รับจ้างทั่วไป	991	68	100	117	277	196	190	44	Elementary occupations/Laborer
ช่างอาชีพต่าง ๆ ^{1/}	436	2	21	43	152	110	66	41	Professionals ^{1/}
ขับรถ/มอเตอร์ไซด์/รับจ้าง	600	-	36	47	134	219	77	88	Car/Motorcycle driver
อาชีพอิสระ	350	9	41	24	104	77	74	21	Free-lance
ข้าราชการ/รัฐวิสาหกิจ ฯ	444	8	17	84	121	163	43	8	Official/Government employee
ลูกจ้าง (รายวัน รายชิ้นงาน)	2,533	135	375	440	708	414	312	150	Regular employee
พนักงานบริษัท/ห้างร้าน/ร้านค้า	2,574	75	494	601	620	443	218	123	Office /salary woker
รับงานทำที่บ้าน	11	-	-	-	-	11	-	-	Home worker
รับซื้อของเก่า	27	-	-	-	9	13	4	-	Business of used articles
รับจ้างเลี้ยงเด็ก	49	-	-	-	3	19	19	7	Child minder
รับซัก-รีด/ตัดผ้า	105	-	-	2	18	59	15	10	Laundry
มีรถให้เช่า/บริการ (เป็นเจ้าของ)	-	-	-	-	-	-	-	-	Car for rent/service
มีห้อง มีบ้าน ให้เช่า	-	-	-	-	-	-	-	-	House to rent
ธุรกิจการผลิต	10	-	-	-	-	10	-	-	Manufacturing business
อื่นๆ	-	-	-	-	-	-	-	-	Others
ทำงานไม่ทราบอาชีพ	10	-	-	-	-	-	-	10	Unknown occupations

ตารางที่ 8.2 จำนวนประชากรในชุมชนผู้มรายได้โดยในเมืองที่มีอายุตั้งแต่ 15 ปีขึ้นไป จำแนกตามกลุ่มอายุ อาชีพ และเพศ จังหวัดชลบุรี (ต่อ)

Table 8.2 Number of population in poor communities aged 15 years and over by age group, occupation and sex, Chon Buri (Contd)

อาชีพ และเพศ	กลุ่มอายุ (ปี) Age group (years)							60 ปีขึ้นไป and over	Occupation and sex
	รวม Total	15-19	20-24	25-29	30-39	40-49	50-59		
ชาย	7,286	668	762	1,002	1,516	1,383	879	1,077	Male
ไม่ทำงาน	1,541	474	139	40	85	100	91	612	Didn't work
ทำงาน	5,745	194	623	962	1,431	1,282	788	465	Employed
ทำนา/เกษตรกร/เลี้ยงสัตว์	77	-	4	4	3	34	16	14	Farmer/Agriculture/Livestock
ค้าขาย	977	12	52	131	186	197	247	152	Commerce
รับจ้างทั่วไป	684	35	72	89	196	135	122	35	Elementary occupations/Laborer
ช่างอาชีพต่าง ๆ ^{1/}	217	2	13	41	90	36	17	19	Professionals ^{1/}
ขับรถ/มอเตอร์ไซด์/รับจ้าง	540	-	19	47	104	205	77	88	Car/Motercycle driver
อาชีพอิสระ	165	5	25	15	60	33	17	10	Free-lance
ข้าราชการ/รัฐวิสาหกิจ ฯ	261	8	1	57	52	123	12	8	Official/Government employee
ลูกจ้าง (รายวัน รายชิ้นงาน)	1,362	84	215	274	387	216	132	53	Regular employee
พนักงานบริษัท/ห้างร้าน/ร้านค้า	1,394	47	221	303	344	257	140	81	Office /salary woker
รับงานมาทำที่บ้าน	-	-	-	-	-	-	-	-	Home worker
รับซื้อของเก่า	10	-	-	-	-	10	-	-	Business of used articles
รับจ้างเลี้ยงเด็ก	29	-	-	-	1	16	9	3	Child minder
รับซัก-รีด/เสียดผ้า	18	-	-	-	8	10	-	-	Laundry
มีรถให้เช่า/บริการ (เป็นเจ้าของ)	-	-	-	-	-	-	-	-	Car for rent/service
มีห้อง มีบ้าน ให้เช่า	-	-	-	-	-	-	-	-	House to rent
ธุรกิจการผลิต	10	-	-	-	-	10	-	-	Manufacturing business
อื่น ๆ	-	-	-	-	-	-	-	-	Others
ทำงานไม่ทราบอาชีพ	-	-	-	-	-	-	-	-	Unknown occupations

ตารางที่ 8.2 จำนวนประชากรในชุมชนผู้รายได้น้อยในเมืองที่มีอายุตั้งแต่ 15 ปีขึ้นไป จำแนกตามกลุ่มอายุ อาชีพ และเพศ จังหวัดชลบุรี (ต่อ)

Table 8.2 Number of population in poor communities aged 15 years and over by age group, occupation and sex, Chon Buri (Cont'd)

อาชีพ และเพศ	กลุ่มอายุ (ปี) Age group (years)						รวม Total	60 ปีขึ้นไป and over	Occupation and sex
	15-19	20-24	25-29	30-39	40-49	50-59			
หญิง	793	977	886	1,655	1,433	1,225	1,574	Female	
ไม่ทำงาน	645	293	184	363	312	418	1,010	Didn't work	
ทำงาน	148	685	702	1,293	1,121	807	564	Employed	
ทำนา/เกษตรกร/เลี้ยงสัตว์	-	-	-	-	9	10	-	Farmer/Agriculture/Livestock	
ค้าขาย	33	167	169	389	429	304	360	Commerce	
รับจ้างทั่วไป	32	28	28	81	61	68	8	Elementary occupations/Laborer	
ช่างอาชีพต่างๆ ^{1/}	-	8	2	63	74	49	22	Professionals ^{1/}	
ขับรถ/มอเตอร์ไซด์/รับจ้าง	-	17	-	30	14	-	-	Car/Motorcycle driver	
อาชีพอิสระ	4	16	9	44	44	58	11	Free-lance	
ข้าราชการ/รัฐวิสาหกิจ ฯ	-	15	28	69	39	31	-	Official/Government employee	
ลูกจ้าง (รายวัน รายชิ้นงาน)	51	160	166	321	197	180	96	Regular employee	
พนักงานบริษัท/ห้างร้าน/ร้านค้า	28	273	298	275	186	77	41	Office /salary woker	
รับงานมาทำที่บ้าน	-	-	-	-	11	-	-	Home worker	
รับซื้อของเก่า	-	-	-	9	2	4	-	Business of used articles	
รับจ้างเลี้ยงเด็ก	-	-	-	2	3	10	4	Child minder	
รับซัก-รีดเสื้อผ้า	-	-	2	10	49	15	10	Laundry	
มีรถให้เช่า/บริการ (เป็นเจ้าของ)	-	-	-	-	-	-	-	Car for rent/service	
มีห้อง มีบ้าน ให้เช่า	-	-	-	-	-	-	-	House to rent	
ธุรกิจการผลิต	-	-	-	-	-	-	-	Manufacturing business	
อื่นๆ	-	-	-	-	-	-	-	Others	
ทำงานไม่ทราบอาชีพ	-	-	-	-	-	-	10	Unknown occupations	

หมายเหตุ : 1/ หมายถึงช่างอาชีพต่างๆ เช่น ช่างเสริมสวย,ช่างเย็บผ้า,ช่างซ่อมเครื่องใช้,ช่างยนต์ เป็นต้น

ตารางที่ 8.3 จำนวนประชากรในชุมชนผู้รายได้น้อยในเมืองที่มีอายุตั้งแต่ 15 ปีขึ้นไป จำแนกตามกลุ่มอายุ อาชีพ และเพศ จังหวัดระยอง

Table 8.3 Number of population in poor communities aged 15 years and over by age group, occupation and sex, Rayong

อาชีพ และเพศ	กลุ่มอายุ (ปี) Age group (years)						60 ปีขึ้นไป and over	Occupation and sex	
	รวม Total	15-19	20-24	25-29	30-39	40-49			50-59
ยอดรวม	35,920	3,724	3,868	4,116	8,707	7,494	4,073	3,939	Total
ไม่ทำงาน	11,212	2,674	1,323	779	1,694	1,309	1,002	2,432	Didn't work
ทำงาน	24,708	1,050	2,546	3,337	7,013	6,185	3,071	1,507	Employed
ทำนา/เกษตรกร/เลี้ยงสัตว์	2,403	68	128	162	433	769	486	358	Farmer/Agriculture/Livestock
ค้าขาย	5,228	110	378	387	1,353	1,374	976	650	Commerce
รับจ้างทั่วไป	3,096	177	283	321	1,017	827	328	143	Elementary occupations/Laborer
ช่างอาชีพต่าง ๆ ^{1/}	593	18	28	61	183	161	83	59	Professionals ^{1/}
ขับรถ/มอเตอร์ไซด์/รับจ้าง	711	-	22	81	191	269	127	21	Car/Motorcycle driver
อาชีพอิสระ	619	6	44	109	121	240	54	45	Free-lance
ข้าราชการ/รัฐวิสาหกิจ ฯ	884	16	56	152	336	276	34	14	Official/Government employee
ลูกจ้าง (รายวัน รายคืนงาน)	4,623	337	604	594	1,512	1,044	428	104	Regular employee
พนักงานบริษัท/ห้างร้าน/ร้านค้า	5,869	295	997	1,432	1,654	1,065	418	8	Office /salary woker
รับงานมาทำที่บ้าน	68	-	-	-	29	29	-	10	Home worker
รับซื้อของเก่า	75	15	-	16	16	13	15	-	Business of used articles
รับจ้างเลี้ยงเด็ก	123	6	-	23	25	6	-	62	Child minder
รับซัก-รีดเสื้อผ้า	271	-	6	-	93	59	78	34	Laundry
มีรถให้เช่า/บริการ (เป็นเจ้าของ)	-	-	-	-	-	-	-	-	Car for rent/service
มีห้อง มีบ้าน ให้เช่า	34	-	-	-	-	6	28	-	House to rent
ธุรกิจการผลิต	113	-	-	-	51	46	16	-	Manufacturing business
อื่น ๆ	-	-	-	-	-	-	-	-	Others
ทำงานไม่ทราบอาชีพ	-	-	-	-	-	-	-	-	Unknown occupations

ตารางที่ 8.3 จำนวนประชากรในชุมชนผู้มรายได้น้อยในเมืองที่มีอายุตั้งแต่ 15 ปีขึ้นไป จำแนกตามกลุ่มอายุ อาชีพ และเพศ จังหวัดระยอง (ต่อ)

Table 8.3 Number of population in poor communities aged 15 years and over by age group, occupation and sex, Rayong (Contd)

อาชีพ และเพศ	กลุ่มอายุ (ปี) Age group (years)							60 ปีขึ้นไป and over	Occupation and sex
	รวม Total	15-19	20-24	25-29	30-39	40-49	50-59		
ชาย	17,581	2,101	1,939	2,004	4,218	3,629	1,966	1,724	Male
ไม่ทำงาน	3,642	1,347	483	168	247	210	245	940	Didn't work
ทำงาน	13,939	754	1,456	1,836	3,970	3,419	1,720	784	Employed
ทำนา/เกษตรกร/เลี้ยงสัตว์	1,677	55	103	127	319	487	354	232	Farmer/Agriculture/Livestock
ค้าขาย	1,570	59	116	146	384	347	245	273	Commerce
รับจ้างทั่วไป	1,847	133	193	234	550	456	218	64	Elementary occupations/Laborer
ช่างอาชีพต่างๆ ^{iv}	302	18	28	52	41	96	45	22	Professionals ^{iv}
ขับรถ/มอเตอร์ไซด์/รับจ้าง	662	-	22	49	191	251	128	21	Car/Motorcycle driver
อาชีพอิสระ	531	6	44	109	93	205	29	45	Free-lance
ข้าราชการรัฐวิสาหกิจฯ	420	-	25	43	182	120	35	14	Official/Government employee
ลูกจ้าง (รายวัน รายชิ้นงาน)	2,896	248	342	329	960	659	273	85	Regular employee
พนักงานบริษัท/ห้างร้าน/ร้านค้า	3,887	228	577	746	1,203	768	365	-	Office /salary woker
รับงานทำที่บ้าน	16	-	-	-	16	-	-	-	Home worker
รับซื้อของเก่า	-	-	-	-	-	-	-	-	Business of used articles
รับจ้างเลี้ยงเด็ก	47	6	-	-	13	-	-	28	Child minder
รับซัก-รีดเสื้อผ้า	22	-	6	-	-	3	13	-	Laundry
มีรถให้เช่า/บริการ (เป็นเจ้าของ)	-	-	-	-	-	-	-	-	Car for rent/service
มีห้อง มีบ้าน ให้เช่า	6	-	-	-	-	6	-	-	House to rent
ธุรกิจการผลิต	54	-	-	-	18	21	16	-	Manufacturing business
อื่นๆ	-	-	-	-	-	-	-	-	Others
ทำงานไม่ทราบอาชีพ	-	-	-	-	-	-	-	-	Unknown occupations

ตารางที่ 8.3 จำนวนประชากรในชุมชนผู้รายได้น้อยในเมืองที่มีอายุตั้งแต่ 15 ปีขึ้นไป จำแนกตามกลุ่มอายุ อาชีพ และเพศ จังหวัดระยอง (ต่อ)

Table 8.3 Number of population in poor communities aged 15 years and over by age group, occupation and sex, Rayong (Cont'd)

อาชีพ และเพศ	กลุ่มอายุ (ปี) Age group (years)							60 ปีขึ้นไป and over	Occupation and sex
	รวม Total	15-19	20-24	25-29	30-39	40-49	50-59		
หญิง	18,339	1,622	1,930	2,111	4,489	3,865	2,107	2,215	Female
ไม่ทำงาน	7,570	1,327	840	611	1,446	1,099	757	1,491	Didn't work
ทำงาน	10,769	296	1,090	1,500	3,043	2,766	1,351	724	Employed
ทำนา/เกษตรกร/เลี้ยงสัตว์	725	13	25	35	113	282	132	125	Farmer/Agriculture/Livestock
ค้าขาย	3,657	51	262	241	969	1,027	730	377	Commerce
รับจ้างทั่วไป	1,248	45	89	88	467	371	110	79	Elementary occupations/Laborer
ช่างอาชีพต่างๆ ^{1/}	291	-	-	9	142	65	38	37	Professionals ^{1/}
ขับรถมอเตอร์ไซด์/รับจ้าง	49	-	-	31	-	18	-	-	Car/Motorcycle driver
อาชีพอิสระ	88	-	-	-	28	35	25	-	Free-lance
ข้าราชการ/รัฐวิสาหกิจฯ	464	16	30	109	154	155	-	-	Official/Government employee
ลูกจ้าง (รายวัน/รายชิ้นงาน)	1,727	89	262	264	553	385	155	19	Regular employee
พนักงานบริษัท/ห้างร้าน/ร้านค้า	1,982	67	421	685	451	297	53	8	Office /salary woker
รับงานมากทำที่บ้าน	52	-	-	-	13	29	-	10	Home worker
รับซื้อของเก่า	75	15	-	16	16	13	16	-	Business of used articles
รับจ้างเลี้ยงเด็ก	76	-	-	23	13	6	-	34	Child minder
รับซัก-รีดเสื้อผ้า	248	-	-	-	93	56	65	34	Laundry
มีรถให้เช่า/บริการ (เป็นเจ้าของ)	-	-	-	-	-	-	-	-	Car for rent/service
มีห้อง มีบ้าน ให้เช่า	28	-	-	-	-	-	28	-	House to rent
ธุรกิจการผลิต	59	-	-	-	33	26	-	-	Manufacturing business
อื่นๆ	-	-	-	-	-	-	-	-	Others
ทำงานไม่ทราบอาชีพ	-	-	-	-	-	-	-	-	Unknown occupations

หมายเหตุ : 1/ หมายถึง ช่างอาชีพต่างๆ เช่น ช่างเสริมสวย,ช่างเย็บผ้า,ช่างซ่อมเครื่องใช้,ช่างยนต์ เป็นต้น

ตารางที่ 8.4 จำนวนประชากรในชุมชนผู้มีรายได้น้อยในเมืองที่มีอายุตั้งแต่ 15 ปีขึ้นไป จำแนกตามกลุ่มอายุ อาชีพ และเพศ จังหวัดสระบุรี

Table 8.4 Number of population in poor communities aged 15 years and over by age group, occupation and sex, Sara Buri

อาชีพ และเพศ	กลุ่มอายุ (ปี) Age group (years)						รวม	60 ปีขึ้นไป and over	Occupation and sex
	15-19	20-24	25-29	30-39	40-49	50-59			
ยอดรวม	17,496	1,811	1,699	1,891	3,200	2,182	3,056	Total	
ไม่ทำงาน	5,934	1,143	383	429	654	646	2,051	Didn't work	
ทำงาน	11,563	667	1,316	1,462	2,547	1,536	1,004	Employed	
ทำนา/เกษตรกร/เลี้ยงสัตว์	56	-	-	-	22	2	32	Farmer/Agriculture/Livestock	
ค้าขาย	2,575	114	121	191	723	427	447	Commerce	
รับจ้างทั่วไป	1,890	94	152	178	504	391	149	Elementary occupations/Laborer	
ช่างอาชีพต่างๆ ^{1/}	343	-	17	17	83	119	13	Professionals ^{1/}	
ขับรถ/มอเตอร์ไซด์/รับจ้าง	803	-	20	42	288	122	101	Car/Motorcycle driver	
อาชีพอิสระ	149	-	5	16	24	70	26	Free-lance	
ข้าราชการ/รัฐวิสาหกิจ ฯ	458	3	33	44	145	76	12	Official/Government employee	
ลูกจ้าง (รายวัน รายชิ้นงาน)	1,657	212	250	315	275	114	38	Regular employee	
พนักงานบริษัท/ห้างร้าน/ร้านค้า	3,066	229	692	597	334	128	64	Office /salary woker	
รับงานทำที่บ้าน	11	-	-	-	-	11	-	Home worker	
รับซื้อของเก่า	52	-	-	9	27	-	-	Business of used articles	
รับจ้างเลี้ยงเด็ก	307	13	27	49	72	36	78	Child minder	
รับซัก-รีด/เสียดผ้า	179	-	-	3	50	41	46	Laundry	
มีรถให้เช่า/บริการ (เป็นเจ้าของ)	-	-	-	-	-	-	-	Car for rent/service	
มีห้อง มีบ้าน ให้เช่า	-	-	-	-	-	-	-	House to rent	
ธุรกิจการผลิต	-	-	-	-	-	-	-	Manufacturing business	
อื่นๆ	16	-	-	-	-	-	-	Others	
ทำงานไม่ทราบอาชีพ	2	-	-	-	-	-	-	Unknown occupations	

ตารางที่ 8.4 จำนวนประชากรในชุมชนผู้มีรายได้ต่ำในเมืองที่มีอายุตั้งแต่ 15 ปีขึ้นไป จำแนกตามกลุ่มอายุ อาชีพ และเพศ จังหวัดสระบุรี (ต่อ)

Table 8.4 Number of population in poor communities aged 15 years and over by age group, occupation and sex, Sara Buri (Cont'd)

อาชีพ และเพศ	รวม Total	กลุ่มอายุ (ปี) Age group (years)						60 ปีขึ้นไป and over	Occupation and sex
		15-19	20-24	25-29	30-39	40-49	50-59		
ชาย	8,376	890	935	915	1,904	1,511	921	1,300	Male
ไม่ทำงาน	1,873	533	183	100	117	113	117	711	Didn't work
ทำงาน	6,503	357	752	815	1,787	1,399	804	589	Employed
ทำนา/เกษตรกร/เลี้ยงสัตว์	34	-	-	-	-	10	2	22	Farmer/Agriculture/Livestock
ค้าขาย	941	66	59	76	193	218	126	204	Commerce
รับจ้างทั่วไป	1,225	75	113	125	261	326	216	109	Elementary occupations/Laborer
ช่างอาชีพต่าง ๆ ^{1/}	242	-	17	15	85	54	57	13	Professionals ^{1/}
ขับรถ/มอเตอร์ไซด์/รับจ้าง	761	-	20	34	216	268	122	101	Car/Motorcycle driver
อาชีพอิสระ	101	-	-	-	7	24	59	10	Free-lance
ข้าราชการ/รัฐวิสาหกิจ ฯ	299	-	10	22	107	96	53	12	Official/Government employee
ลูกจ้าง (รายวัน/รายชิ้นงาน)	1,073	143	158	228	263	173	76	33	Regular employee
พนักงานบริษัท/ห้างร้าน/ร้านค้า	1,601	73	354	297	595	155	80	46	Office /salary woker
รับงานนอกทำที่บ้าน	-	-	-	-	-	-	-	-	Home worker
รับซื้อของเก่า	16	-	-	-	-	16	-	-	Business of used articles
รับจ้างเลี้ยงเด็ก	166	-	20	17	27	59	7	36	Child minder
รับซัก-รีดเสื้อผ้า	27	-	-	-	14	-	9	4	Laundry
มีรถให้เช่า/บริการ (เป็นเจ้าของ)	-	-	-	-	-	-	-	-	Car for rent/service
มีห้อง มีบ้าน ให้เช่า	-	-	-	-	-	-	-	-	House to rent
ธุรกิจการผลิต	-	-	-	-	-	-	-	-	Manufacturing business
อื่น ๆ	16	-	-	-	16	-	-	-	Others
ทำงานไม่ทราบอาชีพ	2	-	-	-	2	-	-	-	Unknown occupations

ตารางที่ 8.4 จำนวนประชากรในชุมชนผู้รายได้น้อยในเมืองที่มีอายุตั้งแต่ 15 ปีขึ้นไป จำแนกตามกลุ่มอายุ อาชีพ และเพศ จังหวัดสระบุรี (ต่อ)

Table 8.4 Number of population in poor communities aged 15 years and over by age group, occupation and sex, Sara Buri (Cont'd)

อาชีพ และเพศ	กลุ่มอายุ (ปี) Age group (years)						Occupation and sex	
	รวม Total	15-19	20-24	25-29	30-39	40-49		50-59
หญิง								Female
ไม่ทำงาน	9,120	920	764	975	1,754	1,689	1,262	1,756
ทำงาน	4,060	610	200	329	511	541	529	1,341
ทำนา/เกษตรกร/เลี้ยงสัตว์	5,060	310	565	647	1,243	1,148	732	415
ค้าขาย	22	-	-	-	-	12	-	10
รับจ้างทั่วไป	1,634	49	62	116	358	505	301	243
ช่างอาชีพต่างๆ ^{1/}	665	19	39	53	160	178	175	40
ขับรถ/มอเตอร์ไซด์/รับจ้าง	102	-	-	2	9	29	62	-
อาชีพอิสระ	42	-	-	8	15	20	-	-
ข้าราชการ/รัฐวิสาหกิจ ฯ	48	-	5	16	-	-	12	16
ลูกจ้าง (รายวัน ายขึ้นงาน)	158	3	23	21	39	49	23	-
พนักงานบริษัท/ห้างร้าน/ร้านค้า	584	70	91	87	190	102	39	5
รับงานมากทำที่บ้าน	1,465	156	338	300	427	179	48	18
รับซื้อของเก่า	11	-	-	-	-	-	11	-
รับจ้างเลี้ยงเด็ก	36	-	-	9	16	11	-	-
รับซัก-รีด/เสื้อผ้า	141	13	7	32	4	13	30	42
มีรถให้เช่า/บริการ (เป็นเจ้าของ)	153	-	-	3	25	50	32	42
มีห้อง มีบ้าน ให้เช่า	-	-	-	-	-	-	-	-
ธุรกิจการผลิต	-	-	-	-	-	-	-	-
อื่นๆ	-	-	-	-	-	-	-	-
ทำงานไม่ทราบอาชีพ	-	-	-	-	-	-	-	-

หมายเหตุ : 1/ หมายถึง ช่างอาชีพต่างๆ เช่น ช่างเสริมสวย,ช่างเย็บผ้า,ช่างซ่อมเครื่องใช้,ช่างยนต์ เป็นต้น

ตารางที่ 9 จำนวนประชากรในชุมชนผู้มีรายได้น้อยในเมืองและเป็นผู้ทำงานทำที่มีอายุตั้งแต่ 15 ปีขึ้นไป จำแนกตามกลุ่มอายุ รายได้เฉลี่ยต่อสัปดาห์ และเพศ
ภาคกลาง (ไม่รวมกรุงเทพมหานคร)

Table 9 Number of employed population in poor communities aged 15 years and over by age group, income per week and sex, Central region (Excluding Bangkok)

รายได้เฉลี่ยต่อสัปดาห์(บาท) และเพศ	รวม Total	กลุ่มอายุ (ปี) Age group (years)					Income per week (baht) and sex
		15-19	20-29	30-39	40-49	50-59 60 ปีขึ้นไป and over	
ยอดรวม	53,366	2,201	12,834	14,475	12,736	7,113	Total
น้อยกว่า 1,501	37,044	2,073	8,826	9,387	8,410	5,059	Less than 1,501
1,501-3,000	12,629	105	3,392	3,744	3,303	1,582	1,501-3,000
3,001-6,000	2,798	-	568	1,030	692	373	3,001-6,000
6,001-9,000	531	-	23	248	151	77	6,001-9,000
9,001-12,000	119	-	25	1	65	9	9,001-12,000
12,001 ขึ้นไป	139	-	-	46	88	4	12,001 and over
ไม่ทราบ	106	24	-	18	26	9	Unknown
ชาย	29,193	1,379	7,037	8,075	6,900	3,737	Total
น้อยกว่า 1,501	18,324	1,267	4,584	4,652	3,787	2,443	Less than 1,501
1,501-3,000	8,397	88	2,101	2,492	2,375	1,006	1,501-3,000
3,001-6,000	1,920	-	318	780	473	245	3,001-6,000
6,001-9,000	304	-	18	106	121	30	6,001-9,000
9,001-12,000	90	-	15	1	65	9	9,001-12,000
12,001 ขึ้นไป	118	-	-	44	71	4	12,001 and over
ไม่ทราบ	40	24	-	-	8	-	Unknown

ตารางที่ 9 จำนวนประชากรในชุมชนผู้มีรายได้น้อยในเมืองและเป็นผู้มีงานทำที่มีอายุตั้งแต่ 15 ปีขึ้นไป จำแนกตามกลุ่มอายุ รายได้เฉลี่ยต่อสัปดาห์ และเพศ

ภาคกลาง (ไม่รวมกรุงเทพมหานคร) (ต่อ)

Table 9 Number of employed population in poor communities aged 15 years and over by age group, income per week and sex, Central region (Excluding Bangkok) (Cont'd)

รายได้เฉลี่ยต่อสัปดาห์(บาท) และเพศ	รวม Total	กลุ่มอายุ (ปี) Age group (years)					Income per week (baht) and sex	
		15-19	20-29	30-39	40-49	50-59		60 ปีขึ้นไป and over
หญิง	24,173	822	5,797	6,400	5,836	3,376	1,942	Total
น้อยกว่า 1,501	18,719	806	4,242	4,735	4,623	2,616	1,698	Less than 1,501
1,501-3,000	4,232	17	1,291	1,253	929	575	168	1,501-3,000
3,001-6,000	879	-	249	249	219	128	33	3,001-6,000
6,001-9,000	227	-	4	142	30	47	4	6,001-9,000
9,001-12,000	29	-	10	-	-	-	18	9,001-12,000
12,001 ขึ้นไป	20	-	-	3	18	-	-	12,001 and over
ไม่ทราบ	66	-	-	18	18	9	20	Unknown

ตารางที่ 9.1 จำนวนประชากรในชุมชนผู้มีรายได้น้อยในเมืองและเป็นผู้มีงานทำที่มีอายุตั้งแต่ 15 ปีขึ้นไป จำแนกตามกลุ่มอายุ รายได้เฉลี่ยต่อสัปดาห์ และเพศ จังหวัดฉะเชิงเทรา (ต่อ)

Table 9.1 Number of employed population in poor communities aged 15 years and over by age group, income per week and sex, Chachoengsao (Contd)

รายได้เฉลี่ยต่อสัปดาห์(บาท) และเพศ	รวม Total	กลุ่มอายุ (ปี) Age group (years)					Income per week (baht) and sex	
		15-19	20-29	30-39	40-49	50-59		60 ปีขึ้นไป and over
หญิง	3,026	69	609	821	802	486	239	Total
น้อยกว่า 1,501	2,169	60	378	618	557	343	212	Less than 1,501
1,501-3,000	644	8	206	149	162	105	14	1,501-3,000
3,001-6,000	127	-	25	36	46	20	-	3,001-6,000
6,001-9,000	27	-	-	-	18	9	-	6,001-9,000
9,001-12,000	-	-	-	-	-	-	-	9,001-12,000
12,001 ขึ้นไป	-	-	-	-	-	-	-	12,001 and over
ไม่ทราบ	58	-	-	18	18	9	12	Unknown

ตารางที่ 9.2 จำนวนประชากรในชุมชนผู้มีรายได้น้อยในเมืองและเป็นผู้จ้างงานทำที่มีอายุตั้งแต่ 15 ปีขึ้นไป จำแนกตามกลุ่มอายุ รายได้เฉลี่ยต่อสัปดาห์ และเพศ
จังหวัดชลบุรี

Table 9.2 Number of employed population in poor communities aged 15 years and over by age group, income per week and sex, Chon Buri

รายได้เฉลี่ยต่อสัปดาห์(บาท) และเพศ	รวม Total	กลุ่มอายุ (ปี) Age group (years)					Income per week (baht) and sex	
		15-19	20-29	30-39	40-49	50-59		60 ปีขึ้นไป and over
ยอดรวม	11,063	342	2,970	2,724	2,403	1,595	1,029	Total
น้อยกว่า 1,501	7,603	314	1,943	1,844	1,472	1,200	830	Less than 1,501
1,501-3,000	2,786	28	879	723	697	309	150	1,501-3,000
3,001-6,000	547	-	128	135	183	60	41	3,001-6,000
6,001-9,000	74	-	10	19	25	20	-	6,001-9,000
9,001-12,000	17	-	10	1	-	6	-	9,001-12,000
12,001 ขึ้นไป	20	-	-	3	18	-	-	12,001 and over
ไม่ทราบ	16	-	-	-	8	-	8	Unknown
ชาย	5,745	194	1,584	1,431	1,282	788	465	Total
น้อยกว่า 1,501	3,495	171	944	880	634	532	335	Less than 1,501
1,501-3,000	1,826	23	564	437	500	210	92	1,501-3,000
3,001-6,000	360	-	71	94	127	31	38	3,001-6,000
6,001-9,000	48	-	6	19	14	10	-	6,001-9,000
9,001-12,000	7	-	-	1	-	6	-	9,001-12,000
12,001 ขึ้นไป	-	-	-	-	-	-	-	12,001 and over
ไม่ทราบ	8	-	-	-	8	-	-	Unknown

ตารางที่ 9.2 จำนวนประชากรในชุมชนผู้มีรายได้น้อยในเมืองและเป็นผู้ทำงานทำที่มีอายุตั้งแต่ 15 ปีขึ้นไป จำแนกตามกลุ่มอายุ รายได้เฉลี่ยต่อสัปดาห์ และเพศ
จังหวัดชลบุรี (ต่อ)

Table 9.2 Number of employed population in poor communities aged 15 years and over by age group, income per week and sex, Chon Buri (Cont'd)

รายได้เฉลี่ยต่อสัปดาห์(บาท) และเพศ	รวม Total	กลุ่มอายุ (ปี) Age group (years)					Income per week (baht) and sex
		15-19	20-29	30-39	40-49	50-59 60 ปีขึ้นไป and over	
หญิง	5,318	148	1,386	1,293	1,121	807	Total 564
น้อยกว่า 1,501	4,107	143	999	964	838	668	Less than 1,501 495
1,501-3,000	960	5	316	285	198	99	1,501-3,000 58
3,001-6,000	186	-	57	41	56	30	3,001-6,000 3
6,001-9,000	26	-	4	-	12	10	6,001-9,000 -
9,001-12,000	10	-	10	-	-	-	9,001-12,000 -
12,001 ขึ้นไป	20	-	-	3	18	-	12,001 and over -
ไม่ทราบ	8	-	-	-	-	-	Unknown 8

ตารางที่ 9.3 จำนวนประชากรในชุมชนผู้รายได้น้อยในเมืองและเป็นผู้มีงานทำที่มีอายุตั้งแต่ 15 ปีขึ้นไป จำแนกตามกลุ่มอายุ รายได้เฉลี่ยต่อสัปดาห์ และเพศ จังหวัดระยอง

Table 9.3 Number of employed population in poor communities aged 15 years and over by age group, income per week and sex, Rayong

รายได้เฉลี่ยต่อสัปดาห์(บาท) และเพศ	รวม Total	กลุ่มอายุ (ปี) Age group (years)					Income per week (baht) and sex	
		15-19	20-29	30-39	40-49	50-59		60 ปีขึ้นไป and over
ยอดรวม	24,708	1,050	5,882	7,013	6,185	3,071	1,507	Total
น้อยกว่า 1,501	16,274	966	3,953	4,119	3,989	2,085	1,162	Less than 1,501
1,501-3,000	6,194	60	1,585	1,934	1,599	788	228	1,501-3,000
3,001-6,000	1,649	-	329	702	358	171	89	3,001-6,000
6,001-9,000	380	-	-	217	108	28	28	6,001-9,000
9,001-12,000	76	-	15	-	61	-	-	9,001-12,000
12,001 ขึ้นไป	111	-	-	40	71	-	-	12,001 and over
ไม่ทราบ	24	24	-	-	-	-	-	Unknown
ชาย	13,939	754	3,292	3,970	3,419	1,720	784	Total
น้อยกว่า 1,501	8,050	673	1,973	1,997	1,749	1,098	560	Less than 1,501
1,501-3,000	4,283	57	1,101	1,300	1,183	505	137	1,501-3,000
3,001-6,000	1,180	-	203	552	248	118	58	3,001-6,000
6,001-9,000	216	-	-	81	108	-	28	6,001-9,000
9,001-12,000	76	-	15	-	61	-	-	9,001-12,000
12,001 ขึ้นไป	111	-	-	40	71	-	-	12,001 and over
ไม่ทราบ	24	24	-	-	-	-	-	Unknown

ตารางที่ 9.4 จำนวนประชากรในชุมชนผู้มีรายได้น้อยในเมืองและเป็นผู้มีงานทำที่มีอายุตั้งแต่ 15 ปีขึ้นไป จำแนกตามกลุ่มอายุ รายได้เฉลี่ยต่อสัปดาห์ และเพศ
จังหวัดสระบุรี

Table 9.4 Number of employed population in poor communities aged 15 years and over by age group, income per week and sex, Sara Buri

รายได้เฉลี่ยต่อสัปดาห์(บาท) และเพศ	รวม Total	กลุ่มอายุ (ปี) Age group (years)					Income per week (baht) and sex	
		15-19	20-29	30-39	40-49	50-59		60 ปีขึ้นไป and over
ยอดรวม	11,563	667	2,778	3,030	2,547	1,536	1,004	Total
น้อยกว่า 1,501	9,103	667	2,156	2,232	1,949	1,183	915	Less than 1,501
1,501-3,000	2,084	-	544	673	534	280	52	1,501-3,000
3,001-6,000	336	-	78	120	60	73	6	3,001-6,000
6,001-9,000	10	-	-	6	-	-	4	6,001-9,000
9,001-12,000	23	-	-	-	4	-	18	9,001-12,000
12,001 ขึ้นไป	-	-	-	-	-	-	-	12,001 and over
ไม่ทราบ	8	-	-	-	-	-	8	Unknown
ชาย	6,503	357	1,567	1,787	1,399	804	589	Total
น้อยกว่า 1,501	4,884	357	1,272	1,201	962	566	526	Less than 1,501
1,501-3,000	1,366	-	258	488	380	192	48	1,501-3,000
3,001-6,000	240	-	36	99	53	47	6	3,001-6,000
6,001-9,000	-	-	-	-	-	-	-	6,001-9,000
9,001-12,000	4	-	-	-	4	-	-	9,001-12,000
12,001 ขึ้นไป	-	-	-	-	-	-	-	12,001 and over
ไม่ทราบ	8	-	-	-	-	-	8	Unknown

ตารางที่ 10 จำนวนประชากรในชุมชนผู้มีรายได้น้อยในเมืองที่มีอายุตั้งแต่ 15 ปีขึ้นไป จำแนกตามกลุ่มอายุ เหตุผลที่ไม่ทำงาน และเพศ
ภาคกลาง (ไม่รวมกรุงเทพมหานคร)

Table 10 Number of population in poor communities age 15 years and over by age group, reason for not working and sex, Central region (Excluding Bangkok)

กลุ่มอายุ (ปี) และเพศ	รวม Total	เหตุผลที่ไม่ทำงาน Reasons for not working										รวม Total	Age group (years) and sex	
		ทำงานบ้าน Housekeeping	เรียนหนังสือ Attending	กำลังหางานทำ Looking for work	ยังเด็กหรือชรา Too young/old	ป่วย/พิการ Sickness/ disability	ไม่สมัครใจทำงาน Voluntarily idle	อื่นๆ Others	ไม่ทราบ Unknown					
ยอดรวม	25,560	8,859	5,072	1,781	6,276	1,692	1,040	825	16					
15-19	5,807	360	4,184	520	135	83	326	199	-					15-19
20-29	4,146	1,850	850	844	-	124	282	196	-					20-29
30-39	3,035	2,333	11	199	18	280	87	107	-					30-39
40-49	2,652	1,945	-	106	-	398	109	87	6					40-49
50-59	2,565	1,571	4	93	263	328	202	94	9					50-59
60 ปีขึ้นไป	7,356	801	23	18	5,860	479	34	141	-					60 and over
ชาย	8,450	416	2,458	1,077	2,543	951	701	288	16					Male
15-19	2,721	3	2,021	250	93	56	211	87	-					15-19
20-29	1,385	108	414	540	-	61	203	58	-					20-29
30-39	496	56	-	141	18	181	75	25	-					30-39
40-49	486	78	-	74	-	214	93	20	6					40-49
50-59	548	115	-	64	88	170	87	16	9					50-59
60 ปีขึ้นไป	2,814	55	23	8	2,345	269	30	82	-					60 and over

ตารางที่ 10 จำนวนประชากรในชุมชนผู้มีรายได้น้อยในเมืองที่มีอายุตั้งแต่ 15 ปีขึ้นไป จำแนกตามกลุ่มอายุ เหตุผลที่ไม่ทำงาน และเพศ
ภาคกลาง(ไม่รวมกรุงเทพมหานคร) (ต่อ)

Table 10 Number of population in poor communities age 15 years and over by age group, reason for not working and sex, Central region
(Excluding Bangkok) (Cont'd)

กลุ่มอายุ (ปี) และเพศ	รวม Total	เหตุผลที่ไม่ทำงาน Reasons for not working							Age group (years) and sex	
		ทำงานบ้าน Housekeeping	เรียนหนังสือ Attending	กำลังหางานทำ Looking for work	ยังเด็กหรือชรา Too young/old	ป่วย/พิการ Sickness/ disability	ไม่สมัครใจทำงาน Voluntarily idle	อื่นๆ Others		ไม่ทราบ Unknown
หญิง	17,110	8,443	2,614	704	3,733	741	339	537	-	Female
15-19	3,086	357	2,164	270	43	26	114	111	-	15-19
20-29	2,761	1,742	436	304	-	62	79	139	-	20-29
30-39	2,539	2,276	11	58	-	99	12	83	-	30-39
40-49	2,166	1,867	-	33	-	184	16	67	-	40-49
50-59	2,017	1,456	4	29	176	159	115	78	-	50-59
60 ปีขึ้นไป	4,542	745	-	10	3,514	210	4	59	-	60 and over

ตารางที่ 10.1 จำนวนประชากรในชุมชนผู้มีรายได้น้อยในเมืองที่มีอายุตั้งแต่ 15 ปีขึ้นไป จำแนกตามกลุ่มอายุ เหตุผลที่ไม่ทำงาน และเพศ จังหวัดฉะเชิงเทรา

Table 10.1 Number of population in poor communities age 15 years and over by age group, reason for not working and sex, Chachoengsao

กลุ่มอายุ (ปี) และเพศ	รวม Total	เหตุผลที่ไม่ทำงาน Reasons for not working							Total	Age group (years) and sex
		ทำงานบ้าน Housekeeping	เรียนหนังสือ Attending	กำลังหางานทำ Looking for work	ยังเด็กหรือชรา Too young/old	ป่วย/พิการ Sickness/ disability	ไม่สมัครใจทำงาน Voluntarily idle	อื่นๆ Others		
ยอดรวม	3,649	976	958	189	1,068	172	122	155	9	Total
15-19	871	47	687	27	23	9	52	25	-	15-19
20-29	577	122	266	107	-	20	32	29	-	20-29
30-39	266	202	-	31	-	22	9	4	-	30-39
40-49	276	226	-	22	-	25	4	-	-	40-49
50-59	408	262	4	2	24	55	19	33	9	50-59
60 ปีขึ้นไป	1,251	117	-	-	1,021	41	7	64	-	60 and over
ชาย	1,394	52	434	116	485	123	97	76	9	Male
15-19	367	-	282	12	11	9	34	18	-	15-19
20-29	271	2	153	69	-	9	32	6	-	20-29
30-39	47	2	-	20	-	15	9	-	-	30-39
40-49	63	22	-	12	-	25	4	-	-	40-49
50-59	95	21	-	2	6	33	15	9	9	50-59
60 ปีขึ้นไป	551	5	-	-	468	32	4	42	-	60 and over

ตารางที่ 10.1 จำนวนประชากรในชุมชนผู้มีรายได้น้อยในเมืองที่มีอายุตั้งแต่ 15 ปีขึ้นไป จำแนกตามกลุ่มอายุ เหตุผลที่ไม่ทำงาน และเพศ จังหวัดฉะเชิงเทรา (ต่อ)

Table 10.1 Number of population in poor communities age 15 years and over by age group, reason for not working and sex, Chachoengsao (Cont'd)

กลุ่มอายุ (ปี) และเพศ	รวม Total	เหตุผลที่ไม่ทำงาน Reasons for not working								Age group (years) and sex
		ทำงานบ้าน Housekeeping	เรียนหนังสือ Attending	กำลังหางานทำ Looking for work	ยังเด็กหรือชรา Too young/old	ป่วย/พิการ Sickness/ disability	ไม่สมัครใจทำงาน Voluntarily idle	อื่นๆ Others	ไม่ทราบ Unknown	
หญิง	2,255	924	523	73	582	49	26	79	-	Female
15-19	504	47	406	15	11	-	18	7	-	15-19
20-29	306	120	114	38	-	11	-	23	-	20-29
30-39	219	199	-	10	-	6	-	4	-	30-39
40-49	213	204	-	9	-	-	-	-	-	40-49
50-59	313	241	4	-	18	23	4	24	-	50-59
60 ปีขึ้นไป	700	112	-	-	554	9	4	22	-	60 and over

ตารางที่ 10.2 จำนวนประชากรในชุมชนผู้มีรายได้น้อยในเมืองที่มีอายุตั้งแต่ 15 ปีขึ้นไป จำแนกตามกลุ่มอายุ เหตุผลที่ไม่ทำงาน และเพศ จังหวัดชลบุรี

Table 10.2 Number of population in poor communities age 15 years and over by age group, reason for not working and sex, Chon Buri

กลุ่มอายุ (ปี) และเพศ	รวม	เหตุผลที่ไม่ทำงาน							รวม	Age group (years) and sex
		ทำงานบ้าน	เรียนหนังสือ	กำลังหางานทำ	ยังเด็กหรือชรา	ป่วย/พิการ	ไม่สมัครใจทำงาน	อื่นๆ		
	Total	Housekeeping	Attending	Looking for work	Too young/old	Sickness/disability	Voluntarily idle	Others	Unknown	
ยอดรวม	4,766	1,551	905	352	1,434	293	197	35	-	Total
15-19	1,118	106	784	124	16	13	70	5	-	15-19
20-29	656	306	112	165	-	18	43	11	-	20-29
30-39	447	372	-	22	-	29	20	4	-	30-39
40-49	413	291	-	13	-	69	40	-	-	40-49
50-59	509	348	-	19	35	71	23	14	-	50-59
60 ปีขึ้นไป	1,623	129	8	8	1,383	93	-	-	-	60 and over
ชาย	1,541	98	414	166	523	156	171	14	-	Male
15-19	474	-	368	48	6	2	49	-	-	15-19
20-29	179	9	37	82	-	7	39	4	-	20-29
30-39	85	24	-	22	-	13	20	4	-	30-39
40-49	100	17	-	5	-	39	40	-	-	40-49
50-59	91	31	-	-	13	19	23	5	-	50-59
60 ปีขึ้นไป	612	17	8	8	504	75	-	-	-	60 and over

ตารางที่ 10.2 จำนวนประชากรในชุมชนผู้มีรายได้น้อยในเมืองที่มีอายุตั้งแต่ 15 ปีขึ้นไป จำแนกตามกลุ่มอายุ เหตุผลที่ไม่ทำงาน และเพศ จังหวัดชลบุรี (ต่อ)

Table 10.2 Number of population in poor communities age 15 years and over by age group, reason for not working and sex, Chon Buri (Cont'd)

กลุ่มอายุ (ปี) และเพศ	รวม Total	เหตุผลที่ไม่ทำงาน Reasons for not working										Age group (years) and sex
		ทำงานบ้าน Housekeeping	เรียนหนังสือ Attending	กำลังหางานทำ Looking for work	ยังเด็กหรือชรา Too young/old	ป่วย/พิการ Sickness/ disability	ไม่สมัครใจทำงาน Voluntarily idle	อื่นๆ Others	ไม่ทราบ Unknown			
หญิง	3,224	1,453	491	186	911	137	25	21	-	-	-	Female
15-19	645	106	416	76	10	11	21	5	-	-	-	15-19
20-29	477	296	75	83	-	11	4	7	-	-	-	20-29
30-39	363	347	-	-	-	15	-	-	-	-	-	30-39
40-49	312	274	-	8	-	30	-	-	-	-	-	40-49
50-59	418	317	-	19	21	52	-	9	-	-	-	50-59
60 ปีขึ้นไป	1,010	113	-	-	879	18	-	-	-	-	-	60 and over

ตารางที่ 10.3 จำนวนประชากรในชุมชนผู้มีรายได้น้อยในเมืองที่มีอายุตั้งแต่ 15 ปีขึ้นไป จำแนกตามกลุ่มอายุ เหตุผลที่ไม่ทำงาน และเพศ จังหวัดระยอง

Table 10.3 Number of population in poor communities age 15 years and over by age group, reason for not working and sex, Rayong (Cont'd)

กลุ่มอายุ (ปี) และเพศ	รวม Total	เหตุผลที่ไม่ทำงาน Reasons for not working										รวม Total	Age group (years) and sex	
		ทำงานบ้าน Housekeeping	เรียนหนังสือ Attending	กำลังหางานทำ Looking for work	ยังเด็กหรือชรา Too young/old	ป่วย/พิการ Sickness/ disability	ไม่สมัครใจทำงาน Voluntarily idle	อื่นๆ Others	ไม่ทราบ Unknown					
ยอดรวม	11,212	4,250	2,488	828	2,006	696	466	472	6					
15-19	2,674	108	2,106	219	38	30	73	100	-					15-19
20-29	2,102	1,030	356	393	-	51	146	125	-					20-29
30-39	1,694	1,291	11	96	18	198	13	67	-					30-39
40-49	1,309	961	-	56	-	154	48	85	6					40-49
50-59	1,002	518	-	54	144	81	160	45	-					50-59
60 ปีขึ้นไป	2,432	342	15	10	1,806	182	27	49	-					60 and over
ชาย	3,642	222	1,261	564	845	381	264	99	6					Male
15-19	1,347	-	1,078	131	31	19	47	42	-					15-19
20-29	651	79	168	269	-	17	97	22	-					20-29
30-39	247	14	-	81	18	122	13	-	-					30-39
40-49	210	38	-	41	-	73	32	20	6					40-49
50-59	245	57	-	43	50	46	49	-	-					50-59
60 ปีขึ้นไป	940	33	15	-	747	104	27	14	-					60 and over

ตารางที่ 10.3 จำนวนประชากรในชุมชนผู้มีรายได้น้อยในเมืองที่มีอายุตั้งแต่ 15 ปีขึ้นไป จำแนกตามกลุ่มอายุ เหตุผลที่ไม่ทำงาน และเพศ จังหวัดระยอง (ต่อ)

Table 10.3 Number of population in poor communities age 15 years and over by age group, reason for not working and sex, Rayong (Cont'd)

กลุ่มอายุ (ปี) และเพศ	รวม Total	เหตุผลที่ไม่ทำงาน Reasons for not working										Age group (years) and sex
		ทำงานบ้าน Housekeeping	เรียนหนังสือ Attending	กำลังหางานทำ Looking for work	ยังเด็กหรือชรา Too young/old	ป่วย/พิการ Sickness/ disability	ไม่สมัครใจทำงาน Voluntarily idle	อื่นๆ Others	ไม่ทราบ Unknown			
หญิง	7,570	4,028	1,227	264	1,161	315	202	373	-	-	Female	
15-19	1,327	108	1,028	89	8	11	26	57	-	-	15-19	
20-29	1,451	951	188	125	-	35	49	103	-	-	20-29	
30-39	1,446	1,277	11	15	-	76	-	67	-	-	30-39	
40-49	1,099	923	-	15	-	81	16	65	-	-	40-49	
50-59	757	461	-	11	94	35	111	45	-	-	50-59	
60 ปีขึ้นไป	1,491	308	-	10	1,059	78	-	35	-	-	60 and over	

ตารางที่ 10.4 จำนวนประชากรในชุมชนผู้มีรายได้น้อยในเมืองที่มีอายุตั้งแต่ 15 ปีขึ้นไป จำแนกตามกลุ่มอายุ เหตุผลที่ไม่ทำงาน และเพศ จังหวัดสระบุรี

Table 10.4 Number of population in poor communities age 15 years and over by age group, reason for not working and sex, Sara Buri

กลุ่มอายุ (ปี) และเพศ	รวม Total	เหตุผลที่ไม่ทำงาน Reasons for not working							ไม่ทราบ Unknown	Age group (years) and sex
		ทำงานบ้าน Housekeeping	เรียนหนังสือ Attending	กำลังหางานทำ Looking for work	ยังเด็กหรือชรา Too young/old	ป่วย/พิการ Sickness/ disability	ไม่สมัครใจทำงาน Voluntarily idle	อื่นๆ Others		
ยอดรวม	5,934	2,082	722	412	1,769	530	255	164	-	Total
15-19	1,143	99	607	149	59	30	131	69	-	15-19
20-29	812	392	115	179	-	34	60	31	-	20-29
30-39	628	468	-	50	-	32	46	32	-	30-39
40-49	654	467	-	16	-	151	18	2	-	40-49
50-59	646	443	-	18	61	121	-	2	-	50-59
60 ปีขึ้นไป	2,051	212	-	-	1,649	162	-	28	-	60 and over
ชาย	1,873	43	349	231	690	291	169	100	-	Male
15-19	533	3	293	59	45	26	82	26	-	15-19
20-29	283	17	56	121	-	28	36	25	-	20-29
30-39	117	16	-	17	-	30	34	20	-	30-39
40-49	113	2	-	16	-	78	18	-	-	40-49
50-59	117	6	-	18	18	72	-	2	-	50-59
60 ปีขึ้นไป	711	-	-	-	627	57	-	26	-	60 and over

ตารางที่ 10.4 จำนวนประชากรในชุมชนผู้มีรายได้น้อยในมีองอายุตั้งแต่ 15 ปีขึ้นไป จำแนกตามกลุ่มอายุ เหตุผลที่ไม่ทำงาน และเพศ จังหวัดสระบุรี (ต่อ)

Table 10.4 Number of population in poor communities age 15 years and over by age group, reason for not working and sex, Sara Buri (Cont'd)

กลุ่มอายุ (ปี) และเพศ	รวม Total	เหตุผลที่ไม่ทำงาน Reasons for not working								Age group (years) and sex
		ทำงานบ้าน Housekeeping	เรียนหนังสือ Attending	กำลังหางานทำ Looking for work	ยังเด็กหรือชรา Too young/old	ป่วย/พิการ Sickness/ disability	ไม่สมัครใจทำงาน Voluntarily idle	อื่นๆ Others	ไม่ทราบ Unknown	
หญิง	4,060	2,039	373	181	1,078	239	86	64	-	Female
15-19	610	96	314	91	14	4	49	42	-	15-19
20-29	528	375	59	58	-	6	25	6	-	20-29
30-39	511	453	-	32	-	2	12	12	-	30-39
40-49	541	466	-	-	-	73	-	2	-	40-49
50-59	529	437	-	-	43	49	-	-	-	50-59
60 ปีขึ้นไป	1,341	212	-	-	1,022	104	-	2	-	60 and over

ตารางที่ 11 จำนวนประชากรในชุมชนผู้มีรายได้น้อยในเมือง จำแนกตามกลุ่มอายุ สถานที่เกิด และเพศ ภาคกลาง (ไม่รวมกรุงเทพมหานคร)

Table 11 Number of population in poor communities by age group, place of birth and sex, Central region (Excluding Bangkok)

สถานที่เกิด และเพศ	รวม	กลุ่มอายุ (ปี) Age group (years)									Place of birth and sex
		0-5	6-10	11-14	15-19	20-29	30-39	40-49	50-59	60 ปีขึ้นไป and over	
ยอดรวม	101,547	8,545	7,377	6,699	8,008	16,980	17,509	15,388	9,678	11,363	Total
เกิดในชุมชนนี้	40,612	6,997	4,201	3,611	3,471	5,696	4,958	4,744	2,944	3,990	Born in this commune
เกิดนอกชุมชนนี้	60,154	1,525	3,146	3,044	4,466	11,063	12,342	10,593	6,724	7,251	Born out of this commune
เกิดต่างประเทศ	626	23	15	28	57	198	152	36	10	108	Aboard
ไม่ทราบ	155	-	16	16	15	22	58	16	-	14	Unknown
ชาย	49,050	4,361	3,713	3,333	4,100	8,422	8,570	7,386	4,285	4,879	Male
เกิดในชุมชนนี้	20,077	3,670	2,046	1,845	2,024	2,917	2,468	2,149	1,197	1,760	Born in this commune
เกิดนอกชุมชนนี้	28,605	691	1,643	1,469	2,060	5,367	6,024	5,202	3,088	3,062	Born out of this commune
เกิดต่างประเทศ	297	-	15	3	1	138	63	19	-	57	Aboard
ไม่ทราบ	71	-	9	16	15	-	16	16	-	-	Unknown
หญิง	52,497	4,183	3,664	3,366	3,908	8,558	8,939	8,002	5,393	6,484	Female
เกิดในชุมชนนี้	20,535	3,327	2,154	1,767	1,447	2,779	2,489	2,595	1,747	2,230	Born in this commune
เกิดนอกชุมชนนี้	31,548	833	1,503	1,575	2,406	5,697	6,319	5,391	3,636	4,189	Born out of this commune
เกิดต่างประเทศ	329	23	-	25	55	60	89	16	10	51	Aboard
ไม่ทราบ	84	-	6	-	-	22	42	-	-	14	Unknown

ตารางที่ 11.3 จำนวนประชากรในชุมชนผู้มีรายได้น้อยในเมือง จำแนกตามกลุ่มอายุ สถานที่เกิด และเพศ จังหวัดระยอง

Table 11.3 Number of population in poor communities by age group, place of birth and sex, Rayong

สถานที่เกิด และเพศ	รวม	กลุ่มอายุ (ปี) Age group (years)							Place of birth and sex		
		0-5	6-10	11-14	15-19	20-29	30-39	40-49		50-59	60 ปีขึ้นไป and over
ยอดรวม	46,465	3,853	3,515	3,176	3,724	7,984	8,707	7,494	4,073	3,939	Total
เกิดในชุมชนนี้	18,176	2,928	1,727	1,548	1,626	2,607	2,308	2,356	1,350	1,726	Born in this commune
เกิดนอกชุมชนนี้	27,737	903	1,766	1,588	2,032	5,232	6,215	5,089	2,714	2,198	Born out of this commune
เกิดต่างประเทศ	420	23	15	25	50	137	125	34	10	-	Aboard
ไม่ทราบ	132	-	6	16	15	8	58	16	-	14	Unknown
ชาย	22,929	1,982	1,727	1,639	2,101	3,943	4,218	3,629	1,966	1,724	Male
เกิดในชุมชนนี้	9,111	1,569	781	848	998	1,290	1,209	1,042	615	760	Born in this commune
เกิดนอกชุมชนนี้	13,593	413	931	776	1,089	2,568	2,948	2,555	1,351	964	Born out of this commune
เกิดต่างประเทศ	163	-	15	-	-	86	45	17	-	-	Aboard
ไม่ทราบ	62	-	-	16	15	-	16	16	-	-	Unknown
หญิง	23,535	1,871	1,788	1,537	1,622	4,041	4,489	3,865	2,107	2,215	Female
เกิดในชุมชนนี้	9,065	1,358	946	700	629	1,318	1,100	1,314	735	966	Born in this commune
เกิดนอกชุมชนนี้	14,144	490	836	812	943	2,664	3,267	2,535	1,362	1,234	Born out of this commune
เกิดต่างประเทศ	256	23	-	25	50	51	80	16	10	-	Aboard
ไม่ทราบ	70	-	6	-	-	8	42	-	-	14	Unknown

ตารางที่ 11.4 จำนวนประชากรในชุมชนผู้มีรายได้น้อยในเมือง จำแนกตามกลุ่มอายุ สถานที่เกิด และเพศ จังหวัดสระบุรี

Table 11.4 Number of population in poor communities by age group, place of birth and sex, Sara Buri

สถานที่เกิด และเพศ	รวม	กลุ่มอายุ (ปี) Age group (years)							Place of birth and sex		
		0-5	6-10	11-14	15-19	20-29	30-39	40-49	50-59	60 ปีขึ้นไป and over	Total
ยอดรวม	23,559	2,373	2,046	1,644	1,811	3,590	3,658	3,200	2,182	3,056	3,056
เกิดในชุมชนนี้	10,427	2,119	1,374	991	810	1,310	1,300	1,017	540	966	Born in this commune
เกิดนอกชุมชนนี้	13,112	255	672	653	996	2,265	2,358	2,182	1,642	2,089	Born out of this commune
เกิดต่างประเภท	7	-	-	-	5	-	-	2	-	-	Aboard
ไม่ทราบ	14	-	-	-	-	14	-	-	-	-	Unknown
ชาย	11,413	1,165	1,075	797	890	1,850	1,904	1,511	921	1,300	Male
เกิดในชุมชนนี้	5,126	1,070	746	491	431	672	614	434	217	451	Born in this commune
เกิดนอกชุมชนนี้	6,285	95	330	306	459	1,178	1,290	1,075	704	849	Born out of this commune
เกิดต่างประเภท	2	-	-	-	-	-	-	2	-	-	Aboard
ไม่ทราบ	-	-	-	-	-	-	-	-	-	-	Unknown
หญิง	12,147	1,209	971	847	920	1,740	1,754	1,689	1,262	1,756	Female
เกิดในชุมชนนี้	5,300	1,049	628	500	379	638	686	582	323	516	Born in this commune
เกิดนอกชุมชนนี้	6,827	160	342	347	537	1,088	1,068	1,107	938	1,240	Born out of this commune
เกิดต่างประเภท	5	-	-	-	5	-	-	-	-	-	Aboard
ไม่ทราบ	14	-	-	-	-	14	-	-	-	-	Unknown

ตารางที่ 12 จำนวนประชากรในชุมชนผู้รายได้น้อยในเมือง จำแนกตามสถานที่เกิด ระยะเวลาที่อยู่ที่เกิด ระยะเวลาที่อยู่ที่อยู่ในชุมชนนี้ และเพศ ภาคกลาง (ไม่รวมกรุงเทพมหานคร)

Table 12 Number of population in poor communities by place of birth, length of residence and sex, Central region (Excluding Bangkok)

สถานที่เกิด และเพศ	รวม Total	ระยะเวลาที่อยู่ที่ชุมชนนี้ (ปี) Length of residence (years)							เด็กอายุ 0-4 ปี และอยู่ที่ Child 0-4 year live in commune	สถานที่เกิด and sex Place of birth
		น้อยกว่า 1 Less than	1	2	3	4	5 ปีขึ้นไป and over			
ยอดรวม	101,547	6,796	3,092	3,452	3,202	1,778	77,066	6,161	Total	
เกิดในชุมชนนี้	40,612	70	19	19	45	10	34,287	6,161	Born in this commune	
เกิดนอกชุมชนนี้	60,154	6,583	2,893	3,413	3,142	1,715	42,408	-	Born out of this commune	
เกิดต่างประเทศ	626	129	180	20	15	54	229	-	Aboard	
ไม่ทราบ	155	14	-	-	-	-	141	-	Unknown	
ชาย	49,050	3,437	1,586	1,698	1,572	787	36,744	3,227	Male	
เกิดในชุมชนนี้	20,077	37	-	19	19	10	16,765	3,227	Born in this commune	
เกิดนอกชุมชนนี้	28,605	3,351	1,493	1,669	1,553	748	19,792	-	Born out of this commune	
เกิดต่างประเทศ	297	49	93	10	-	29	116	-	Aboard	
ไม่ทราบ	71	-	-	-	-	-	71	-	Unknown	
หญิง	52,497	3,359	1,506	1,755	1,630	991	40,322	2,934	Female	
เกิดในชุมชนนี้	20,535	33	19	-	26	-	17,522	2,934	Born in this commune	
เกิดนอกชุมชนนี้	31,548	3,232	1,400	1,745	1,589	967	22,616	-	Born out of this commune	
เกิดต่างประเทศ	329	80	87	10	15	25	113	-	Aboard	
ไม่ทราบ	84	14	-	-	-	-	70	-	Unknown	

ตารางที่ 12.3 จำนวนประชากรในชุมชนผู้มีรายได้น้อยในเมือง จำแนกตามสถานที่เกิด ระยะเวลาที่อยู่ที่อยู่ในชุมชนนี้ และเพศ จังหวัดระยอง

Table 12.3 Number of population in poor communities by place of birth, length of residence and sex, Rayong

สถานที่เกิด และเพศ	รวม Total	ระยะเวลาที่อยู่ที่อยู่ในชุมชนนี้ (ปี) Length of residence (years)						น้อยกว่า 1 Less than	1	2	3	4	5 ปีขึ้นไป and over	เด็กอายุ 0-4 ปี และอยู่ที่ live in commune	Place of birth and sex
		1,693	2,152	1,754	1,073	32,506	2,586								
ยอดรวม	46,465	4,701	1,693	2,152	1,754	1,073	32,506	2,586	Total						
เกิดในชุมชนนี้	18,176	-	15	19	-	-	15,557	2,586	Born in this commune						
เกิดนอกชุมชนนี้	27,737	4,586	1,543	2,113	1,739	1,024	16,733	-	Born out of this commune						
เกิดต่างประเทศ	420	116	135	20	15	49	85	-	Aboard						
ไม่ทราบ	132	-	-	-	-	-	132	-	Unknown						
ชาย	22,929	2,470	836	1,063	840	480	15,872	1,368	Male						
เกิดในชุมชนนี้	9,111	-	-	19	-	-	7,724	1,368	Born in this commune						
เกิดนอกชุมชนนี้	13,593	2,430	786	1,034	840	451	8,052	-	Born out of this commune						
เกิดต่างประเทศ	163	40	50	10	-	29	35	-	Aboard						
ไม่ทราบ	62	-	-	-	-	-	62	-	Unknown						
หญิง	23,535	2,231	857	1,088	914	593	16,634	1,217	Female						
เกิดในชุมชนนี้	9,065	-	15	-	-	-	7,833	1,217	Born in this commune						
เกิดนอกชุมชนนี้	14,144	2,156	756	1,079	899	573	8,681	-	Born out of this commune						
เกิดต่างประเทศ	256	76	85	10	15	20	50	-	Aboard						
ไม่ทราบ	70	-	-	-	-	-	70	-	Unknown						

ตารางที่ 12.4 จำนวนประชากรในชุมชนผู้มีรายได้น้อยในเมือง จำแนกตามสถานที่เกิด ระยะเวลาที่อยู่ที่ชุมชนนี้ และเพศ จังหวัดสระบุรี

Table 12.4 Number of population in poor communities by place of birth, length of residence and sex, Sara Buri

สถานที่เกิด และเพศ	รวม Total	ระยะเวลาที่อยู่ที่ชุมชนนี้ (ปี) Length of residence (years)					น้อยกว่า 1 Less than	1	2	3	4	5 ปีขึ้นไป and over	เด็กอายุ 0-4 ปี และอยู่ที่นี้ Child 0-4 year live in commune	Place of birth and sex
		น้อยกว่า 1 Less than	1	2	3	4								
ยอดรวม	23,559	579	443	363	748	316	19,288	1,822	Total				1,822	Total
เกิดในชุมชนนี้	10,427	67	-	-	45	10	8,482	1,822	Born in this commune				1,822	Born in this commune
เกิดนอกชุมชนนี้	13,112	498	443	363	703	301	10,804	-	Born out of this commune				-	Born out of this commune
เกิดต่างประเทศ	7	-	-	-	-	5	2	-	Aboard				-	Aboard
ไม่ทราบ	14	14	-	-	-	-	-	-	Unknown				-	Unknown
ชาย	11,413	283	224	156	396	154	9,295	906	Male				906	Male
เกิดในชุมชนนี้	5,126	37	-	-	19	10	4,155	906	Born in this commune				906	Born in this commune
เกิดนอกชุมชนนี้	6,285	246	224	156	377	144	5,138	-	Born out of this commune				-	Born out of this commune
เกิดต่างประเทศ	2	-	-	-	-	-	2	-	Aboard				-	Aboard
ไม่ทราบ	-	-	-	-	-	-	-	-	Unknown				-	Unknown
หญิง	12,147	296	219	207	352	162	9,994	916	Female				916	Female
เกิดในชุมชนนี้	5,300	30	-	-	26	-	4,327	916	Born in this commune				916	Born in this commune
เกิดนอกชุมชนนี้	6,827	252	219	207	326	158	5,666	-	Born out of this commune				-	Born out of this commune
เกิดต่างประเทศ	5	-	-	-	-	5	-	-	Aboard				-	Aboard
ไม่ทราบ	14	14	-	-	-	-	-	-	Unknown				-	Unknown

ตารางที่ 14 จำนวนประชากรในชุมชนผู้ย้ายถิ่นได้โดยมีเมืองและเป็นผู้ย้ายถิ่น จำแนกตามสถานที่อยู่อาศัยและเหตุผลของการย้ายถิ่น ภาคกลาง (ไม่รวมกรุงเทพมหานคร)

Table 14 Number of population in poor communities who migrated by place of previous residence and reasons for moving, Central region (Excluding Bangkok)

สถานที่อยู่อาศัยก่อนย้ายเข้ามาอยู่ในชุมชนที่อยู่ที่ปัจจุบัน	เหตุผลที่ย้ายเข้ามาอยู่ในชุมชนที่อยู่ที่ปัจจุบัน Reasons for moving										Place of previous residence
	รวม	To look for work	Job related reasons	Education reasons	Follow the couple	To accompany person in household	Eviction	ถูกไล่ที่ เป็นบ้านเช่า	อื่น ๆ	ไม่ทราบ	
ยอดรวม	18,320	5,798	1,170	301	3,351	5,708	233	679	1,070	10	Total
อยู่ภายในจังหวัดที่ชุมชนมีตั้งอยู่	8,547	1,257	726	202	1,844	2,874	222	675	746	-	Same/Present Changwat
อำเภอ/เขตเดียวกันคนละชุมชน	3,910	425	218	8	724	1,532	129	415	460	-	With in amphoe but other commune
ไม่ได้มาจากชุมชน	1,739	207	294	17	376	579	20	129	117	-	With in amphoe but not from commune
อำเภอ/เขตอื่นมาจากชุมชน	997	158	114	74	212	313	10	39	77	-	Others amphoe but from commune
อำเภอ/เขตอื่นแต่ไม่ได้มาจากชุมชน	1,901	467	100	103	533	450	63	92	93	-	Others amphoe but not from commune
เขตการปกครองที่ย้ายมา	8,547	1,257	726	202	1,844	2,874	222	675	746	-	Migrated Area
ในเขตเทศบาล	5,844	721	474	69	1,084	2,186	181	546	585	-	Municipal
นอกเขตเทศบาล	2,703	536	252	133	760	689	42	129	162	-	Non-municipal
อยู่จังหวัดอื่น ๆ/ต่างประเทศ	11,070	4,541	445	99	1,507	2,834	10	4	323	10	Other Changwat/Aboard
จังหวัดอื่นๆ และมาจากชุมชน	4,055	1,042	179	29	474	894	-	-	128	10	Other changwat and commune of municipal area
ในเขตเทศบาล	3,040	1,490	114	38	422	865	10	4	97	-	Other changwat and commune of non-municipal area
จังหวัดอื่นๆ และมาจากชุมชน	3,681	1,791	151	32	593	1,016	-	-	99	-	Not from commune
นอกเขตเทศบาล											Aboard
ต่างประเทศ											Myanmar
พม่า	16	16	-	-	-	-	-	-	-	-	Cambodia
กัมพูชา	269	198	-	-	17	53	-	-	-	-	Laos
ลาว	4	4	-	-	-	-	-	-	-	-	Others
อื่นๆ	6	-	-	-	-	6	-	-	-	-	

ตารางที่ 14.3 จำนวนประชากรในชุมชนผู้มีรายได้น้อยและเป็นผู้ย้ายถิ่น จำแนกตามสถานที่อยู่สุดท้ายก่อนย้าย และเหตุผลของการย้ายถิ่น จังหวัดระยอง

Table 14.3 Number of population in poor communities who migrated by place of previous residence and reasons for moving, Rayong

สถานที่อยู่สุดท้ายก่อนย้ายเข้ามา อยู่ในชุมชนที่อยู่ปัจจุบัน	รวม	เหตุผลที่ย้ายเข้ามาอยู่ในชุมชนที่อยู่ปัจจุบัน Reasons for moving										Place of previous residence
		To look for work	Job related reasons	Education reasons	ย้ายตามคู่สมรส the couple	Follow the couple	ย้ายตามหัวหน้าหรือสมาชิก To accompany person in household	Eviction	ถูกไล่ที่ เป็นบ้านเช่า	ราคาถูก	Low rent	
ยอดรวม	11,373	3,466	808	93	1,853	3,993	50	313	787	10	Total	
อยู่ภายในจังหวัดที่ชุมชนนี้ตั้งอยู่	5,165	796	486	43	938	1,931	50	313	608	-	Same/Present Changwat	
อำเภอ/เขตเดียวกันคนละชุมชน	2,694	323	123	-	457	1,124	50	195	422	-	With in amphoe but other commune	
ไม่ได้มาจากชุมชน	1,148	117	258	-	188	439	-	58	88	-	With in amphoe but not from commune	
อำเภอ/เขตอื่นมาจากชุมชน	358	61	64	-	71	102	-	11	49	-	Others amphoe but from commune	
อำเภอ/เขตอื่นแต่ไม่ได้มาจากชุมชน	964	296	41	43	221	266	-	48	49	-	Others amphoe but not from commune	
เขตการปกครองที่ย้ายมา	5,165	796	486	43	938	1,931	50	313	608	-	Migrated Area	
ในเขตเทศบาล	3,819	480	333	15	637	1,529	50	249	528	-	Municipal	
นอกเขตเทศบาล	1,346	317	153	28	301	403	-	64	80	-	Non-municipal	
อยู่จังหวัดอื่นๆ/ต่างประเทศ	6,208	2,670	322	50	916	2,061	-	-	179	10	Other Changwat/Aboard	
จังหวัดอื่นๆ และมาจากชุมชน	2,024	694	143	16	339	736	-	-	86	10	Other changwat and commune of municipal area	
ในเขตเทศบาล	1,740	714	106	34	244	598	-	-	44	-	Other changwat and commune of non-municipal area	
จังหวัดอื่นๆ และมาจากชุมชน	2,207	1,097	74	-	319	667	-	-	50	-	Not from commune	
ไม่ได้อยู่ในชุมชน											Aboard	
ต่างประเทศ											Myanmar	
พม่า	16	16	-	-	-	-	-	-	-	-	Cambodia	
กัมพูชา	215	149	-	-	13	53	-	-	-	-	Laos	
ลาว	-	-	-	-	-	-	-	-	-	-	Others	
อื่นๆ	6	-	-	-	-	6	-	-	-	-		

ตารางที่ 15 จำนวนประชากรในชุมชนผู้รายได้น้อยในเมืองที่ย้ายถิ่นที่มียุตั้งแต่ 15 ปีขึ้นไป จำแนกตามกลุ่มอายุ และอาชีพก่อนย้ายเข้ามาอยู่ในชุมชน
ภาคกลาง (ไม่รวมกรุงเทพมหานคร)

Table 15 Number of migrated population in poor communities aged 15 years and over by age group and occupation before move in this commune,
Central region (Excluding Bangkok)

อาชีพ	กลุ่มอายุ (ปี) Age group (years)						Total	Occupation
	15-19	20-24	25-29	30-39	40-49	50-59		
ยอดรวม	19,653	3,527	3,247	5,033	2,426	1,377	823	Total
ไม่ทำงาน	4,630	1,111	684	666	296	223	276	Didn't work
ทำงาน	15,023	2,416	2,564	4,367	2,130	1,155	546	Employed
ทำนา/เกษตรกร/เลี้ยงสัตว์	2,778	106	439	1,068	484	250	36	Farmer/Agriculture/Livestock
ค้าขาย	878	34	118	222	236	133	54	Commerce
รับจ้างทั่วไป	839	49	105	265	184	74	35	Elementary occupations/Laboreer
ช่างอาชีพต่างๆ ^{1/}	233	-	32	81	44	41	10	Professionals ^{1/}
ขับรถ/มอเตอร์ไซด์รับจ้าง	240	-	26	129	44	5	19	Car/Motorcycle driver
อาชีพอิสระ	251	-	75	52	86	38	-	Free-lance
ข้าราชการ/รัฐวิสาหกิจฯ	297	-	61	85	68	83	-	Official/Government employee
ลูกจ้าง (รายวัน รายชิ้นงาน)	999	30	205	348	212	38	21	Regular employee
พนักงานบริษัท/ห้างร้านร้านค้า	2,247	34	636	948	245	105	10	Office /salary woker
รับงานมาทำที่บ้าน	-	-	-	-	-	-	-	Home worker
รับจ้างเลี้ยงเด็ก	31	-	-	16	-	16	-	Child minder
รับซื้อของเก่า/เก็บของเก่าขาย	14	-	-	14	-	-	-	Business of used articles
รับซัก-รีดเสื้อผ้า	20	-	2	-	10	8	-	Laundry
มีรถให้เช่า/บริการ (เป็นเจ้าของ)	-	-	-	-	-	-	-	Car for rent/service
มีห้อง มีบ้าน ให้เช่า	-	-	-	-	-	-	-	House to rent
ธุรกิจการผลิต	16	-	-	16	-	-	-	Manufacturing business
อื่นๆ	33	-	-	21	-	11	-	Others
ทำงานไม่ทราบอาชีพ	298	62	28	71	33	34	33	Unknown occupations
ไม่ทราบ	1,219	155	228	366	187	96	52	Unknown

หมายเหตุ : 1/ หมายถึง ช่างอาชีพต่างๆ เช่น ช่างเสริมสวยช่างเย็บผ้า,ช่างซ่อมเครื่องใช้,ช่างยนต์ เป็นต้น

ตารางที่ 15.1 จำนวนประชากรในชุมชนผู้มีรายได้น้อยในเมืองที่ย้ายถิ่นที่มีอายุตั้งแต่ 15 ปีขึ้นไป จำนวนตามกลุ่มอายุ และอาชีพก่อนย้ายเข้ามาอยู่ในชุมชน จังหวัดฉะเชิงเทรา

Table 15.1 Number of migrated population in poor communities aged 15 years and over by age group and occupation before move in this commune, Chachoengsao

อาชีพ	กลุ่มอายุ (ปี) Age group (years)							รวม	Occupation
	15-19	20-24	25-29	30-39	40-49	50-59	60 ปีขึ้นไป and over		
ยอดรวม	1,750	323	188	332	182	92	114	Total	
ไม่ทำงาน	527	131	42	41	26	12	39	Didn't work	
ทำงาน	1,223	192	146	291	156	80	75	Employed	
ทำนา/เกษตรกร/เลี้ยงสัตว์	177	4	17	61	54	30	-	Farmer/Agriculture/Livestock	
ค้าขาย	109	-	4	48	23	11	12	Commerce	
รับจ้างทั่วไป	30	4	-	17	-	5	4	Elementary occupations/Labore	
ช่างอาชีพต่างๆ ^{1/}	24	-	-	7	10	8	-	Professionals ^{1/}	
ขับรถ/มอเตอร์ไซด์รับจ้าง	19	-	-	4	11	5	-	Car/Motorcycle driver	
อาชีพอิสระ	4	-	-	4	-	-	-	Free-lance	
ข้าราชการ/รัฐวิสาหกิจฯ	24	-	-	-	15	9	-	Official/Government employee	
ลูกจ้าง (รายวัน รายเดือน)	21	3	-	15	3	-	-	Regular employee	
พนักงานบริษัท/ห้างร้าน/ร้านค้า	114	12	61	38	3	-	-	Office /salary woker	
รับงานมาทำที่บ้าน	-	-	-	-	-	-	-	Home worker	
รับจ้างเลี้ยงเด็ก	-	-	-	-	-	-	-	Child minder	
รับซื้อของเก่า/เก็บของเก่าขาย	-	-	-	-	-	-	-	Business of used articles	
รับซัก-รีดเสื้อผ้า	-	-	-	-	-	-	-	Laundry	
มีรถให้เช่า/บริการ (เป็นเจ้าของ)	-	-	-	-	-	-	-	Car for rent/service	
มีห้อง มีบ้าน ให้เช่า	-	-	-	-	-	-	-	House to rent	
ธุรกิจการผลิต	-	-	-	-	-	-	-	Manufacturing business	
อื่นๆ	-	-	-	-	-	-	-	Others	
ทำงานไม่ทราบอาชีพ	87	13	20	8	8	-	12	Unknown occupations	
ไม่ทราบ	86	7	4	49	4	-	9	Unknown	

หมายเหตุ : 1/ หมายถึง ช่างอาชีพต่างๆ เช่น ช่างเสริมสวย,ช่างเย็บผ้า,ช่างซ่อมเครื่องใช้,ช่างยนต์ เป็นต้น

ตารางที่ 15.2 จำนวนประชากรในชุมชนผู้มรรายได้น้อยในเมืองที่ย้ายถิ่นที่มีอายุตั้งแต่ 15 ปีขึ้นไป จำแนกตามกลุ่มอายุ และอาชีพก่อนย้ายเข้ามาอยู่ในชุมชน จังหวัดชลบุรี

Table 15.2 Number of migrated population in poor communities aged 15 years and over by age group and occupation before move in this commune, Chon Buri

อาชีพ Occupation	กลุ่มอายุ (ปี) Age group (years)							รวม Total	60 ปีขึ้นไป and over	Occupation
	15-19	20-24	25-29	30-39	40-49	50-59	60 ปีขึ้นไป and over			
ยอดรวม	417	870	752	754	422	216	118		Total	
ไม่ทำงาน	177	316	156	94	51	60	21		Didn't work	
ทำงาน	240	554	596	659	371	156	97		Employed	
ทำนา/เกษตรกร/เลี้ยงสัตว์	8	48	84	158	55	37	36		Farmer/Agriculture/Livestock	
ค้าขาย	-	10	54	43	29	27	10		Commerce	
รับจ้างทั่วไป	12	19	10	55	64	7	-		Elementary occupations/Labore	
ช่างอาชีพต่างๆ ^{1/}	-	10	8	29	19	8	10		Professionals ^{1/}	
ขับรถมอเตอร์ไซด์รับจ้าง	-	8	26	20	10	-	-		Car/Motorcycle driver	
อาชีพอิสระ	-	10	-	14	-	-	-		Free-lance	
ข้าราชการรัฐวิสาหกิจฯ	-	-	8	1	-	-	-		Official/Government employee	
ลูกจ้าง (กลางวัน รายวันงาน)	-	48	96	123	81	1	10		Regular employee	
พนักงานบริษัท/ห้างร้านร้านค้า	16	76	106	91	51	8	10		Office /salary woker	
รับงานมาทำที่บ้าน	-	-	-	-	-	-	-		Home worker	
รับจ้างเลี้ยงเด็ก	-	-	-	-	-	-	-		Child minder	
รับซื้อของเก่า/เก็บของเก่าขาย	-	-	-	-	-	-	-		Business of used articles	
รับซัก-รีดเสื้อผ้า	12	-	2	-	10	-	-		Laundry	
มีรถให้เช่า/บริการ (เป็นเจ้าของ)	-	-	-	-	-	-	-		Car for rent/service	
มีห้อง มีบ้าน ให้เช่า	-	-	-	-	-	-	-		House to rent	
ธุรกิจการผลิต	-	-	-	-	-	-	-		Manufacturing business	
อื่นๆ	-	-	-	-	-	-	-		Others	
ทำงานไม่ทราบอาชีพ	-	-	-	-	-	-	-		Unknown occupations	
ไม่ทราบ	27	8	44	31	-	8	-		Unknown	

หมายเหตุ : 1/ หมายถึง ช่างอาชีพต่างๆ เช่น ช่างเสริมสวย,ช่างเย็บผ้า,ช่างซ่อมเครื่องใช้,ช่างยนต์ เป็นต้น

ตารางที่ 15.3 จำนวนประชากรในชุมชนผู้ย้ายถิ่นโดยในเมื่องที่ย้ายถิ่นที่มีอายุตั้งแต่ 15 ปีขึ้นไป จำแนกตามกลุ่มอายุ และอาชีพก่อนย้ายเข้ามาอยู่ในชุมชน จังหวัดระยอง

Table 15.3 Number of migrated population in poor communities aged 15 years and over by age group and occupation before move in this commune, Rayong

อาชีพ	กลุ่มอายุ (ปี) Age group (years)						Total	Occupation
	15-19	20-24	25-29	30-39	40-49	50-59		
รวม								
Total	1,624	1,908	1,831	3,400	1,483	920	473	Total
ยอรวม	11,639	1,908	1,831	3,400	1,483	920	473	Total
ไม่ทำงาน	2,530	684	335	481	153	134	174	Didn't work
ทำงาน	9,109	939	1,496	2,919	1,330	786	299	Employed
ทำนา/เกษตรกรเลี้ยงสัตว์	1,999	83	289	782	349	175	-	Farmer/Agriculture/Livestock
ค้าขาย	485	30	58	73	175	86	23	Commerce
รับจ้างทั่วไป	569	23	99	181	99	55	29	Elementary occupations/Labore ^{1/}
ช่างอาชีพต่างๆ ^{1/}	78	-	20	31	16	11	-	Professionals ^{1/}
ขับรถ/มอเตอร์ไซด์รับจ้าง	75	-	-	53	4	-	19	Car/Motorcycle driver
อาชีพอิสระ	219	-	65	30	86	38	-	Free-lance
ข้าราชการ/รัฐวิสาหกิจ ฯ	204	-	46	61	47	50	-	Official/Government employee
ลูกจ้าง (รายวัน รายชิ้นงาน)	440	11	40	194	80	28	11	Regular employee
พนักงานบริษัท/ห้างร้านร้านค้า	1,486	13	113	712	149	87	-	Office /salary woker
รับงานมาทำที่บ้าน	-	-	-	-	-	-	-	Home worker
รับจ้างเลี้ยงเด็ก	31	-	-	16	-	16	-	Child minder
รับซื้อของเก่า/เก็บของเก่าขาย	-	-	-	-	-	-	-	Business of used articles
รับซัก-รีดเสื้อผ้า	8	-	-	-	-	8	-	Laundry
มีรถให้เช่า/บริการ (เป็นเจ้าของ)	-	-	-	-	-	-	-	Car for rent/service
มีห้อง มีบ้าน ให้เช่า	-	-	-	-	-	-	-	House to rent
ธุรกิจการผลิต	16	-	-	16	-	-	-	Manufacturing business
อื่นๆ	23	-	-	11	-	11	-	Others
ทำงานไม่ทราบอาชีพ	50	22	13	16	-	-	-	Unknown occupations
ไม่ทราบ	897	74	95	263	172	88	43	Unknown

หมายเหตุ : 1/ หมายถึง ช่างอาชีพต่างๆ เช่น ช่างเสริมสวย,ช่างเย็บผ้า,ช่างซ่อมเครื่องใช้,ช่างยนต์ เป็นต้น

ตารางที่ 15.4 จำนวนประชากรในชุมชนผู้ย้ายถิ่นโดยได้ร้อยละในเมื่องที่ย้ายถิ่นที่มีอายุตั้งแต่ 15 ปีขึ้นไป จำแนกตามกลุ่มอายุ และอาชีพก่อนย้ายเข้ามาอยู่ในชุมชน จังหวัดสระบุรี

Table 15.4 Number of migrated population in poor communities aged 15 years and over by age group and occupation before move in this commune, Sara Buri

อาชีพ	กลุ่มอายุ (ปี) Age group (years)							60 ปีขึ้นไป and over	Occupation
	Total	15-19	20-24	25-29	30-39	40-49	50-59		
รวม									
Total	2,715	659	426	476	548	339	149	118	Total
ไม่ทำงาน	698	276	95	151	50	65	18	43	Didn't work
ทำงาน	2,016	383	331	325	497	273	131	75	Employed
ทำนา/เกษตรกร/เลี้ยงสัตว์	176	12	48	16	66	26	9	-	Farmer/Agriculture/Livestock
ค้าขาย	109	4	-	19	59	9	9	9	Commerce
รับจ้างทั่วไป	74	15	7	12	12	21	6	2	Elementary occupations/Laboree
ช่างอาชีพต่างๆ ^{1/}	46	-	14	4	14	-	14	-	Professionals ^{1/}
ขับรถ/มอเตอร์ไซด์/รับจ้าง	82	-	9	-	53	20	-	-	Car/Motorcycle driver
อาชีพอิสระ	4	-	-	-	4	-	-	-	Free-lance
ข้าราชการ/รัฐวิสาหกิจฯ	59	-	-	7	23	6	23	-	Official/Government employee
ลูกจ้าง (รายวัน รายชิ้นงาน)	178	18	55	33	16	47	8	-	Regular employee
พนักงานบริษัท/ห้างร้าน/ร้านค้า	289	4	69	58	106	42	9	-	Office /salary woker
รับงานมาทำที่บ้าน	-	-	-	-	-	-	-	-	Home worker
รับจ้างเลี้ยงเด็ก	-	-	-	-	-	-	-	-	Child minder
รับซื้อของเก่า/เก็บของเก่าขาย	14	-	-	-	14	-	-	-	Business of used articles
รับซัก-รีดเสื้อผ้า	-	-	-	-	-	-	-	-	Laundry
มีรถให้เช่า/บริการ (เป็นเจ้าของ)	-	-	-	-	-	-	-	-	Car for rent/service
มีห้อง มีบ้าน ให้เช่า	-	-	-	-	-	-	-	-	House to rent
ธุรกิจการผลิต	-	-	-	-	-	-	-	-	Manufacturing business
อื่นๆ	10	-	-	-	10	-	-	-	Others
ทำงานไม่ทราบอาชีพ	161	14	11	8	47	25	34	21	Unknown occupations
ไม่ทราบ	117	40	24	19	23	11	-	-	Unknown

หมายเหตุ : 1/ หมายถึง ช่างอาชีพต่างๆ เช่น ช่างเสริมสวย,ช่างเย็บผ้า,ช่างซ่อมเครื่องใช้,ช่างยนต์ เป็นต้น

ตารางที่ 16 จำนวนประชากรในชุมชนผู้มีรายได้น้อยในเมือง จำแนกตามลักษณะการที่ถือในทะเบียนบ้าน และกลุ่มอายุ ภาคกลาง (ไม่รวมกรุงเทพมหานคร)

Table 16 Number of population in poor communities by type of registration and age group, Central region (Excluding Bangkok)

การที่ถือในทะเบียนบ้าน	รวม Total	กลุ่มอายุ (ปี) Age group (years)									Type of registration	
		0-5	6-10	11-14	15-19	20-24	25-29	30-39	40-49	50-59		60 ปีขึ้นไป and over
ยอดรวม	101,547	8,545	7,377	6,699	8,008	8,179	8,801	17,509	15,388	9,678	11,363	Total
ไม่มีชื่อในทะเบียนบ้าน	1,457	127	107	48	69	161	-	325	138	136	103	Not Registered
มีในจังหวัดนี้												Registered in this Changwat
ทะเบียนบ้านหลังนี้	57,514	4,240	4,258	4,074	4,264	3,907	4,092	8,465	9,073	6,343	8,799	Registered in this house
อำเภอเดียวกัน	16,942	1,982	1,529	1,223	1,488	1,386	1,677	2,751	2,324	1,360	1,220	Same as amphoe
คนละอำเภอ	4,102	438	287	169	428	553	385	715	511	361	253	Different amphoe
มีในจังหวัดอื่น	21,348	1,747	1,179	1,185	1,729	2,171	2,408	5,202	3,340	1,439	950	Other Changwat
ไม่ทราบ	183	9	16	-	31	-	-	51	2	38	37	Unknown

ตารางที่ 16.1 จำนวนประชากรในชุมชนผู้มีรายได้น้อยในเมือง จำแนกตามลักษณะการมีชื่อในทะเบียนบ้าน และกลุ่มอายุ จังหวัดฉะเชิงเทรา

Table 16.1 Number of population in poor communities by type of registration and age group, Chachoengsao

การมีชื่อในทะเบียนบ้าน	รวม	กลุ่มอายุ (ปี) Age group (years)									Type of registration	
		0-5	6-10	11-14	15-19	20-24	25-29	30-39	40-49	50-59		60 ปีขึ้นไป and over
ยอดรวม	11,855	673	655	847	1,013	873	907	1,974	1,878	1,319	1,717	Total
ไม่มีชื่อในทะเบียนบ้าน	77	3	-	-	4	6	14	30	-	7	13	Not Registered
มีในจังหวัดนี้												Registered in this Changwat
ทะเบียนบ้านหลังนี้	7,780	424	462	595	520	459	521	1,195	1,289	949	1,366	Registered in this house
อำเภอเดียวกัน	1,105	55	75	129	111	80	78	185	159	93	141	Same as amphoe
คนต่างอำเภอ	1,183	103	41	69	229	135	139	184	137	64	83	Different amphoe
มีในจังหวัดอื่น	1,655	79	77	53	132	193	155	371	293	197	106	Other Changwat
ไม่ทราบ	55	9	-	-	18	-	-	9	-	9	9	Unknown

ตารางที่ 16.3 จำนวนประชากรในชุมชนผู้มีรายได้น้อยในเมือง จำแนกตามลักษณะการมีชื่อในทะเบียนบ้าน และกลุ่มอายุ จังหวัดระยอง

Table 16.3 Number of population in poor communities by type of registration and age group, Rayong

การมีชื่อในทะเบียนบ้าน	กลุ่มอายุ (ปี) Age group (years)										Type of registration	
	รวม Total	0-5	6-10	11-14	15-19	20-24	25-29	30-39	40-49	50-59		60 ปีขึ้นไป and over
ยอดรวม	46,465	3,853	3,515	3,176	3,724	3,868	4,116	8,707	7,494	4,073	3,939	Total
ไม่มีชื่อในทะเบียนบ้าน	1,116	124	91	39	35	127	169	244	122	110	54	Not Registered
มีในจังหวัดนี้												Registered in this Changwat
ทะเบียนบ้านหลังนี้	22,813	1,487	1,696	1,526	1,814	1,711	1,671	3,642	4,023	2,380	2,861	Registered in this house
อำเภอเดียวกัน	7,534	890	775	653	726	583	714	1,215	946	617	415	Same as amphoe
คนละอำเภอ	1,209	107	114	29	79	173	85	206	179	155	83	Different amphoe
มีในจังหวัดอื่น	13,678	1,245	823	929	1,069	1,274	1,476	3,357	2,223	783	498	Other Changwat
ไม่ทราบ	114	-	16	-	-	-	-	42	-	28	28	Unknown

ตารางที่ 16.4 จำนวนประชากรในชุมชนผู้มีรายได้น้อยในเมือง จำแนกตามลักษณะการมีชื่อในทะเบียนบ้าน และกลุ่มอายุ จังหวัดสระบุรี

Table 16.4 Number of population in poor communities by type of registration and age group, Sara Buri

การมีชื่อในทะเบียนบ้าน	รวม	กลุ่มอายุ (ปี) Age group (years)								Type of registration		
		0-5	6-10	11-14	15-19	20-24	25-29	30-39	40-49		50-59	60 ปีขึ้นไป and over
ยอดรวม	23,559	2,373	2,046	1,644	1,811	1,699	1,891	3,658	3,200	2,182	3,056	Total
ไม่มีชื่อในทะเบียนบ้าน	129	-	16	9	12	-	33	22	16	9	11	Not Registered
มีในจังหวัดนี้												Registered in this Changwat
ทะเบียนบ้านหลังนี้	16,430	1,530	1,493	1,288	1,179	986	1,125	2,170	2,246	1,771	2,643	Registered in this house
อำเภอเดียวกัน	3,942	536	359	247	282	336	445	710	611	165	252	Same as amphoe
คนละอำเภอ	600	105	9	20	47	80	81	132	26	54	46	Different amphoe
มีในจังหวัดอื่น	2,457	203	168	81	291	297	207	623	299	184	103	Other Changwat
ไม่ทราบ	2	-	-	-	-	-	-	-	2	-	-	Unknown

ตารางที่ 17 จำนวนสตรีเคยสมรสในชุมชนผู้มีรายได้น้อยในเมืองที่มีอายุตั้งแต่ 13 ปีขึ้นไป จำนวนตามกลุ่มอายุ และจำนวนบุตรที่มีชีวิต

ภาคกลาง (ไม่รวมกรุงเทพมหานคร)

Table 17 Number of ever-married women in poor communities aged 13 years and over by age group and number of living children,

Central region (Excluding Bangkok)

จำนวนบุตรที่มีชีวิต	รวม Total	กลุ่มอายุ (ปี) Age group (years)						60 ปีขึ้นไป and over	Total
		13-14	15-19	20-29	30-39	40-49	50-59		
ยอดรวม	33,297	6	947	5,901	7,735	7,509	5,037	6,162	Number of living children
จำนวนบุตรที่มีชีวิต									
0	4,029	6	537	1,605	762	517	308	293	0
1	8,110	-	367	2,792	2,376	1,404	678	493	1
2	10,086	-	43	1,243	3,130	3,398	1,432	840	2
3	5,936	-	-	167	1,176	1,679	1,519	1,396	3
4	2,323	-	-	75	160	360	717	1,012	4
5	1,076	-	-	-	110	61	169	736	5
6	548	-	-	-	8	20	85	435	6
7	593	-	-	-	14	34	79	466	7
8 ขึ้นไป	502	-	-	-	-	13	25	464	8 and over
ไม่ทราบ	95	-	-	18	-	22	27	27	Unknown

ตารางที่ 17.1 จำนวนสตรีที่เคยสมรสในชุมชนผู้มีรายได้น้อยในเมืองที่มีอายุตั้งแต่ 13 ปีขึ้นไป จำแนกตามกลุ่มอายุ และจำนวนบุตรที่มีชีวิต จังหวัดฉะเชิงเทรา

Table 17.1 Number of ever-married women in poor communities aged 13 years and over by age group and number of living children, Chachoengsao

จำนวนบุตรที่มีชีวิต	รวม	กลุ่มอายุ (ปี) Age group (years)							Total
		13-14	15-19	20-29	30-39	40-49	50-59	60 ปีขึ้นไป and over	
ยอดรวม	3,915	-	92	454	829	936	719	885	885
จำนวนบุตรที่มีชีวิต									Number of living children
0	428	-	49	148	106	68	14	42	0
1	1,083	-	43	245	330	235	149	81	1
2	1,181	-	-	36	296	407	262	180	2
3	720	-	-	4	84	178	230	224	3
4	173	-	-	3	9	21	18	121	4
5	102	-	-	-	3	6	6	87	5
6	63	-	-	-	-	11	18	34	6
7	57	-	-	-	-	-	9	47	7
8 ขึ้นไป	58	-	-	-	-	-	-	58	8 and over
ไม่ทราบ	49	-	-	18	-	9	13	9	Unknown

ตารางที่ 17.2 จำนวนสตรีที่เคยสมรสในชุมชนผู้มีรายได้น้อยในเมืองที่มีอายุตั้งแต่ 13 ปีขึ้นไป จำแนกตามกลุ่มอายุ และจำนวนบุตรที่มีชีวิต จังหวัดชลบุรี

Table 17.2 Number of ever-married women in poor communities aged 13 years and over by age group and number of living children, Chon Buri

จำนวนบุตรที่มีชีวิต	รวม	กลุ่มอายุ (ปี) Age group (years)						Total	Number of living children
		13-14	15-19	20-29	30-39	40-49	50-59		
ยอดรวม	6,455	-	163	1,164	1,302	1,303	1,117	1,405	Total
จำนวนบุตรที่มีชีวิต									Number of living children
0	752	-	49	327	142	106	53	75	0
1	1,580	-	111	595	445	213	127	89	1
2	1,862	-	3	201	498	560	379	221	2
3	1,031	-	-	32	178	312	255	254	3
4	551	-	-	10	19	84	190	249	4
5	307	-	-	-	21	17	64	206	5
6	156	-	-	-	-	-	35	121	6
7	60	-	-	-	-	11	-	49	7
8 ขึ้นไป	123	-	-	-	-	-	-	123	8 and over
ไม่ทราบ	33	-	-	-	-	-	14	18	Unknown

ตารางที่ 17.3 จำนวนสตรีที่เคยสมรสในชุมชนผู้มีรายได้น้อยในเมืองที่มีอายุตั้งแต่ 13 ปีขึ้นไป จำนวนตามกลุ่มอายุ และจำนวนบุตรที่มีชีวิต จังหวัดระยอง

Table 17.3 Number of ever-married women in poor communities aged 13 years and over by age group and number of living children, Rayong

จำนวนบุตรที่มีชีวิต	รวม	กลุ่มอายุ (ปี) Age group (years)						Total	
		13-14	15-19	20-29	30-39	40-49	50-59		60 ปีขึ้นไป and over
ยอดรวม	15,013	-	309	2,897	4,031	3,649	1,956	2,171	Total
จำนวนบุตรที่มีชีวิต									Number of living children
0	2,006	-	204	884	391	249	192	86	0
1	3,627	-	93	1,318	1,105	667	218	226	1
2	4,798	-	11	548	1,765	1,705	471	298	2
3	2,797	-	-	86	653	832	683	542	3
4	792	-	-	62	54	129	274	272	4
5	408	-	-	-	59	9	58	282	5
6	117	-	-	-	-	9	11	98	6
7	273	-	-	-	4	23	38	209	7
8 ขึ้นไป	182	-	-	-	-	13	11	159	8 and over
ไม่ทราบ	13	-	-	-	-	13	-	-	Unknown

ตารางที่ 18 จำนวนสตรีที่เคยสมรสในชุมชนผู้มีรายได้น้อยในเมืองที่มีอายุ 13-59 ปี และมีบุตรอายุ 0-5 ปี จำแนกตามกลุ่มอายุ และผู้ดูแลบุตร ภาคกลาง (ไม่รวมกรุงเทพมหานคร)

Table 18 Number of ever-married women in poor communities aged 13-59 years who have children aged 0-5 year by age group and person who take care of children, Central region (Excluding Bangkok)

ผู้ดูแลบุตร	รวม Total	กลุ่มอายุ (ปี) Age group (years)					Person who take care of children	
		13-14	15-19	20-29	30-39	40-49		50-59
ยอดรวม	6,651	-	395	3,235	2,329	615	77	Total
พ่อ/แม่ดูแลเอง	4,995	-	300	2,376	1,818	456	44	Parent
ปู่ ย่า ตา ยาย	1,174	-	79	684	332	80	-	Grandparent
พี่น้อง	69	-	-	18	34	17	-	Brother/sister
ญาติอื่นๆ	135	-	-	100	29	7	-	Relative
จ้างคนดูแล	160	-	16	39	68	37	-	Hire person to take care of children
สถานรับเลี้ยงเด็ก	111	-	-	18	42	18	32	Day care center
อื่นๆ	6	-	-	-	6	-	-	Others

ตารางที่ 18.4 จำนวนสตรีเคยสมรสในชุมชนผู้มีรายได้น้อยในเมืองที่มีอายุ 13-59 ปี และมีบุตรอายุ 0-5 ปี จำแนกตามกลุ่มอายุ และผู้ดูแลบุตร จังหวัดสระบุรี

Table 18.4 Number of ever-married women in poor communities aged 13-59 years who have children aged 0-5 years by age group and person who take care of children, Sara Buri

ผู้ดูแลบุตร	รวม Total	กลุ่มอายุ (ปี) Age group (years)					Person who take care of children	
		13-14	15-19	20-29	30-39	40-49		50-59
ยอดรวม	1,824	-	144	963	559	157	-	Total
พ่อ/แม่ ดูตนเอง	1,094	-	76	612	322	83	-	Parent
ปู่ย่า ตายาย	500	-	51	295	118	37	-	Grandparent
พี่น้อง	43	-	-	9	34	-	-	Brother/sister
ญาติอื่น ๆ	42	-	-	20	22	-	-	Relative
จ้างคนดูแล	64	-	16	9	20	19	-	Person who take care of children
สถานรับเลี้ยงเด็ก	74	-	-	18	37	18	-	Day care center
อื่น ๆ	6	-	-	-	6	-	-	Others

ตารางที่ 19 จำนวนและร้อยละของหัวหน้าครัวเรือนในชุมชนผู้มีรายได้น้อยในเมืองที่ตอบว่าในครัวเรือนมีเด็กอายุ 0-5 ปี และไม่ใช้บุตรของสตรีเคยสมรสในครัวเรือน

จำแนกตามผู้ดูแลเด็ก ภาคกลาง (ไม่รวมกรุงเทพมหานคร) และจังหวัด

Table 19 Number and percentage of head household in poor communities which having children aged 0-5 years in household and not be the child of ever-married women in household by person who take care of children, Central region (Excluding Bangkok) and Changwat

ผู้ดูแลเด็กอายุ 0-5 ปี (เด็กที่ไม่ใช่บุตรของสตรี เคยสมรสในครัวเรือน)	ภาคกลาง และจังหวัด Central region and Changwat											
	รวม		ฉะเชิงเทรา		ชลบุรี		ระยอง		สระบุรี			
	Total	จำนวน	%	Chachoengsao	จำนวน	%	Chon Buri	จำนวน	%	Sara Buri	จำนวน	%
ครัวเรือน Households	จำนวน	%	จำนวน	%	จำนวน	%	จำนวน	%	จำนวน	%	จำนวน	%
ยอดรวม	841	100.0	59	100.0	200	100.0	303	100.0	279	100.0	Total	
พ่อ/แม่/ดูแลเอง	120	14.3	3	5.1	28	14.0	62	20.4	27	9.8	Parent	
ปู่ ย่า ตา ยาย	562	66.8	37	62.7	160	80.0	199	65.7	166	59.7	Grandparent	
พี่น้อง	4	0.5	4	6.8	-	-	-	-	-	-	Brother/sister	
ญาติอื่นๆ	149	17.7	15	25.4	12	6.0	42	13.9	79	28.3	Relative	
จ้างคนดูแล	-	-	-	-	-	-	-	-	-	-	Hire person to take care of children	
สถานรับเลี้ยงเด็ก	-	-	-	-	-	-	-	-	-	-	Day care center	
อื่นๆ	6	0.7	-	-	-	-	-	-	6	2.2	Others	

ตารางที่ 20 จำนวนประชากรในชุมชนผู้มีรายได้น้อยในเมืองที่ตอบสนองกับภาษาด้วยตนเองที่มีอายุตั้งแต่ 13 ปีขึ้นไป จำแนกตามกลุ่มอายุ การเคยได้ยินเรื่องโรคเอดส์ การรู้และเข้าใจเกี่ยวกับโรคเอดส์ และเพศ ภาคกลาง (ไม่รวมกรุงเทพมหานคร) (ต่อ)

Table 20 Number of population in poor communities which self response aged 13 years and over by age group, ever heard of the AIDS, knowledge and understand of AIDS and sex, Central region (Excluding Bangkok) (Cont'd)

การเคยได้ยินเรื่องโรคเอดส์ รู้และเข้าใจเกี่ยวกับโรคเอดส์ และเพศ	รวม Total	กลุ่มอายุ (ปี) Age group (years)						Ever heard of the AIDS knowledge and understand of AIDS and sex	
		13-14	15-19	20-29	30-39	40-49	50-59		60 ปีขึ้นไป and over
ถ้าแม่ติดเชื้อเอชไอวีสามารถติดเชื้อได้ ขณะคลอด	33,529	242	1,647	5,495	7,727	7,564	5,278	5,575	AIDS transmitted from mother to baby During delivery
ใช่	23,685	132	1,298	4,065	5,801	5,332	3,500	3,556	Yes
ไม่ใช่	3,555	80	222	530	820	862	608	432	No
ไม่ทราบ/ไม่แน่ใจ	6,290	30	127	900	1,106	1,369	1,170	1,587	Unknown/Unsure
ถ้าบุตรดื่มแม่ ใช่	24,042	100	1,286	4,241	6,089	5,326	3,653	3,346	By breastfeeding Yes
ไม่ใช่	3,141	94	263	556	428	781	509	512	No
ไม่ทราบ/ไม่แน่ใจ	6,346	48	98	698	1,210	1,457	1,116	1,718	Unknown/Unsure
ถ้าเป็นเอดส์สมาชิกในครัวเรือนจะเก็บ ไว้เป็นความลับ									If you became infected with AIDS member of your family want it to remain a secret
เก็บ	9,890	103	614	1,828	2,148	2,240	1,407	1,549	Yes
ไม่เก็บ	18,405	113	844	2,865	4,297	4,129	3,065	3,091	No
ไม่ทราบ/ไม่แน่ใจ	5,234	25	189	802	1,282	1,195	806	935	Unknown/Unsure
ถ้าเป็นเอดส์สมาชิกในครัวเรือน เต็มใจที่จะดูแลรักษาไว้ที่บ้าน									Member of your family be willing to care for you
เต็มใจ	27,221	196	1,392	4,375	6,389	6,223	4,287	4,359	Willing
ไม่เต็มใจ	1,522	9	56	258	171	350	222	456	Not willing
ไม่ทราบ/ไม่แน่ใจ	4,786	36	199	862	1,167	991	769	761	Unknown/Unsure
ไม่เคย	1,744	9	66	266	145	158	435	679	Never
ชาย	652	9	32	139	77	75	92	215	Male
หญิง	1,092	-	33	127	68	83	343	464	Female

ตารางที่ 20.1 จำนวนประชากรในชุมชนผู้มีรายได้น้อยในเมืองที่ตอบสนองด้วยตนเองที่มีอายุตั้งแต่ 13 ปีขึ้นไป จำแนกตามกลุ่มอายุ การเคยได้ยินเรื่องโรคเอดส์ การรู้และเข้าใจเกี่ยวกับโรคเอดส์ และเพศ จังหวัดฉะเชิงเทรา (ต่อ)

Table 20.1 Number of population in poor communities which self response aged 13 years and over by age group, ever heard of the AIDS, knowledge and understand of AIDS and sex, Chachoengsao (Cont'd)

การเคยได้ยินเรื่องโรคเอดส์ รู้และเข้าใจเกี่ยวกับโรคเอดส์ และเพศ	รวม Total	กลุ่มอายุ (ปี) Age group (years)						Ever heard of the AIDS knowledge and understand of AIDS and sex	
		13-14	15-19	20-29	30-39	40-49	50-59		60 ปีขึ้นไป and over
ถ้าแม่ติดเชื้อเอดส์บุตรสามารถติดเชื้อได้ ขณะคลอด	33,529	242	1,647	5,495	7,727	7,564	5,278	5,575	AIDS transmitted from mother to baby During delivery
ใช่	2,847	12	242	397	639	618	450	489	Yes
ไม่ใช่	265	-	-	47	42	58	38	80	No
ไม่ทราบ/ไม่แน่ใจ	1,216	19	42	110	183	245	212	405	Unknown/Unsure
ถ้าบุตรดื่มนมแม่ ใช่	2,388	3	238	314	601	528	386	318	By breastfeeding Yes
ไม่ใช่	425	-	4	89	34	74	65	159	No
ไม่ทราบ/ไม่แน่ใจ	1,515	28	42	150	230	319	250	497	Unknown/Unsure
ถ้าเป็นเอดส์สมาชิกในครัวเรือนจะเก็บ ใช้เป็นการลับ									If you became infected with AIDS member of your family want it to remain a secret
เก็บ	2,286	13	123	310	468	491	366	516	Yes
ไม่เก็บ	1,191	18	110	187	179	213	178	306	No
ไม่ทราบ/ไม่แน่ใจ	852	-	51	56	218	218	157	153	Unknown/Unsure
ถ้าเป็นเอดส์สมาชิกในครัวเรือน เต็มใจที่จะดูแลรักษาไว้ที่บ้าน									Member of your family be willing to care for you
เต็มใจ	2,821	13	191	394	569	612	475	567	Willing
ไม่เต็มใจ	693	9	40	92	59	118	94	279	Not willing
ไม่ทราบ/ไม่แน่ใจ	814	9	53	67	236	192	131	128	Unknown/Unsure
ไม่เคย	122	-	18	14	18	16	29	27	Never
ชาย	66	-	14	8	18	11	11	3	Male
หญิง	55	-	3	6	-	5	18	24	Female

ตารางที่ 20.2 จำนวนประชากรในชุมชนผู้มีรายได้น้อยในเมืองที่ตอบคำถามตนเองที่มีอายุตั้งแต่ 13 ปีขึ้นไป จำนวนตามกลุ่มอายุ การเคยได้ยินเรื่องโรคเอดส์ การรู้และเข้าใจเกี่ยวกับโรคเอดส์ และเพศ จังหวัดชลบุรี (ต่อ)

Table 20.2 Number of population in poor communities which self response aged 13 years and over by age group, ever heard of the AIDS, knowledge and understand of AIDS and sex, Chon Buri (Cont'd)

การเคยได้ยินเรื่องโรคเอดส์ รู้และเข้าใจเกี่ยวกับโรคเอดส์ และเพศ	รวม Total	กลุ่มอายุ (ปี) Age group (years)					Ever heard of the AIDS knowledge and understand of AIDS and sex		
		13-14	15-19	20-29	30-39	40-49		50-59	60 ปีขึ้นไป and over
ถ้าแม่ติดเชื้อเอดส์บุตรสามารถติดเชื้อได้ ขณะคลอด	33,529	242	1,647	5,495	7,727	7,564	5,278	5,575	AIDS transmitted from mother to baby During delivery
ใช่	5,362	51	329	917	1,146	1,104	935	879	Yes
ไม่ใช่	303	-	5	43	95	85	20	55	No
ไม่ทราบ/ไม่แน่ใจ	1,498	4	29	192	197	339	289	448	Unknown/Unsure
ถ้าบุตรดื่มนมแม่									By breastfeeding
ใช่	5,341	43	334	955	1,153	1,074	936	846	Yes
ไม่ใช่	264	-	5	26	43	90	41	59	No
ไม่ทราบ/ไม่แน่ใจ	1,557	13	24	171	243	363	267	477	Unknown/Unsure
ถ้าเป็นเอดส์สมาชิกในครัวเรือนจะเก็บ ไว้เป็นความลับ									If you became infected with AIDS member of your family want it to remain a secret
เก็บ	2,670	31	163	485	518	613	411	449	Yes
ไม่เก็บ	3,684	10	194	564	731	786	678	721	No
ไม่ทราบ/ไม่แน่ใจ	809	15	6	102	190	129	155	212	Unknown/Unsure
ถ้าเป็นเอดส์สมาชิกในครัวเรือน เต็มใจที่จะดูแลรักษาไว้ที่บ้าน									Member of your family be willing to care for you
เต็มใจ	6,273	41	357	1,009	1,211	1,366	1,058	1,232	Willing
ไม่เต็มใจ	107	-	-	26	-	30	29	23	Not willing
ไม่ทราบ/ไม่แน่ใจ	783	15	6	117	228	132	157	127	Unknown/Unsure
ไม่เคย	237	-	8	82	15	-	16	116	Never
ชาย	110	-	-	58	15	-	-	37	Male
หญิง	126	-	8	24	-	-	16	79	Female

ตารางที่ 20.3 จำนวนประชากรในชุมชนผู้มีรายได้น้อยในเมืองที่ตอบคำถามด้วยตนเองที่มีอายุตั้งแต่ 13 ปีขึ้นไป จำแนกตามกลุ่มอายุ การเคยได้ยินเรื่องโรคเอดส์ การรู้และเข้าใจเกี่ยวกับโรคเอดส์ และเพศ จังหวัดระยอง (ต่อ)

Table 20.3 Number of population in poor communities which self response aged 13 years and over by age group, ever heard of the AIDS, knowledge and understand of AIDS and sex, Rayong (Cont'd)

การเคยได้ยินเรื่องโรคเอดส์ รู้และเข้าใจเกี่ยวกับโรคเอดส์ และเพศ	รวม Total	กลุ่มอายุ (ปี) Age group (years)					Ever heard of the AIDS knowledge and understand of AIDS and sex		
		13-14	15-19	20-29	30-39	40-49		50-59	60 ปีขึ้นไป and over
ถ้าแม่ติดเชื้อเอชไอวีบุตรสามารถติดเชื้อได้ ขณะคลอด	33,529	242	1,647	5,495	7,727	7,564	5,278	5,575	AIDS transmitted from mother to baby During delivery
ใช่	10,876	59	513	2,115	2,987	2,620	1,376	1,205	Yes
ไม่ใช่	1,547	70	110	202	404	370	314	78	No
ไม่ทราบ/ไม่แน่ใจ	2,490	-	36	449	498	597	441	468	Unknown/Unsure
ถ้าบุตรดื่มนมแม่									By breastfeeding
ใช่	11,758	45	516	2,334	3,342	2,709	1,575	1,238	Yes
ไม่ใช่	1,137	84	125	184	106	338	215	85	No
ไม่ทราบ/ไม่แน่ใจ	2,018	-	19	249	441	540	341	429	Unknown/Unsure
ถ้าเป็นเอดส์ดื่มมดลูกในครัวเรือนจะเก็บ ไว้เป็นความลับ									If you became infected with AIDS member of your family want it to remain a secret
เก็บ	3,374	60	224	763	858	731	421	317	Yes
ไม่เก็บ	8,914	69	335	1,471	2,337	2,275	1,370	1,056	No
ไม่ทราบ/ไม่แน่ใจ	2,625	-	100	533	694	581	339	378	Unknown/Unsure
ถ้าเป็นเอดส์ดื่มมดลูกในครัวเรือน เต็มใจที่จะดูแลรักษาไว้ที่บ้าน									Member of your family be willing to care for you
เต็มใจ	12,650	128	575	2,261	3,391	3,021	1,825	1,450	Willing
ไม่เต็มใจ	270	-	-	62	5	137	50	16	Not willing
ไม่ทราบ/ไม่แน่ใจ	1,993	-	85	444	493	429	256	286	Unknown/Unsure
ไม่เคย	945	9	32	124	112	113	267	286	Never
ชาย	336	9	18	59	44	38	74	94	Male
หญิง	608	-	14	65	68	75	194	192	Female

ตารางที่ 20.4 จำนวนประชากรในชุมชนผู้มีรายได้น้อยในเมืองที่มีอายุตั้งแต่ 13 ปีขึ้นไป จำแนกตามกลุ่มอายุ การเคยได้ยินเรื่องโรคเอดส์ การรู้และเข้าใจเกี่ยวกับโรคเอดส์ และเพศ จังหวัดสระบุรี

Table 20.4 Number of population in poor communities which self response aged 13 years and over by age group, ever heard of the AIDS, knowledge and understand of AIDS and sex, Sara Buri

การเคยได้ยินเรื่องโรคเอดส์ รู้และเข้าใจเกี่ยวกับโรคเอดส์ และเพศ	กลุ่มอายุ (ปี) Age group (Years)						รวม Total	Ever heard of the AIDS knowledge and understand of AIDS and sex
	13-14	15-19	20-29	30-39	40-49	50-59		
ยอดรวม	27	349	1,055	1,535	1,557	1,325	1,717	Total
ชาย	27	341	1,024	1,535	1,528	1,203	1,468	Ever
หญิง	5	103	318	492	422	376	462	Male
	22	238	706	1,043	1,106	826	1,005	Female
ใช้ถุงยางอนามัยทุกครั้งที่มีเพศสัมพันธ์								Using condom everytime have
ช่วยป้องกันเอดส์ได้	25	335	939	1,374	1,343	1,054	1,314	sex can protect AIDS
ใช่	2	-	44	20	59	26	41	Yes
ไม่ใช่	-	5	41	140	126	122	112	No
ไม่ทราบ/ไม่แน่ใจ								Unknown/Unsure
ถูกยุงกัดอาจติดเอดส์ได้								Mosquito bites can get the AIDS
ใช่	20	74	224	280	494	321	517	Yes
ไม่ใช่	5	236	708	1,034	882	555	649	No
ไม่ทราบ/ไม่แน่ใจ	2	30	91	221	152	327	302	Unknown/Unsure
กินอาหารร่วมกับคนเป็นเอดส์								Sharing food with a person who
สามารถติดเอดส์ได้								has AIDS, can get the AIDS
ใช่	20	69	117	169	308	229	462	Yes
ไม่ใช่	7	268	827	1,153	1,049	749	761	No
ไม่ทราบ/ไม่แน่ใจ	-	4	80	213	172	225	245	Unknown/Unsure
ถ้าแม่ติดเชื้อเอดส์บุตรสามารถติดเชื้อได้								AIDS transmitted from mother
ระหว่างตั้งครรภ์								to baby during pregnancy
ใช่	14	216	668	1,073	1,055	800	1,030	Yes
ไม่ใช่	11	106	240	286	293	259	182	No
ไม่ทราบ/ไม่แน่ใจ	2	18	116	175	180	143	256	Unknown/Unsure

ตารางที่ 20.4 จำนวนประชากรในชุมชนผู้มีรายได้น้อยในเมืองที่ตอบคำถามด้วยตนเองที่มีอายุตั้งแต่ 13 ปีขึ้นไป จำแนกตามกลุ่มอายุ การเคยได้ยินเรื่องโรคเอดส์ การรู้และเข้าใจเกี่ยวกับโรคเอดส์ และเพศ จังหวัดสระบุรี (ต่อ)

Table 20.4 Number of population in poor communities which self response aged 13 years and over by age group, ever heard of the AIDS, knowledge and understand of AIDS and sex, Sara Buri (Cont'd)

การเคยได้ยินเรื่องโรคเอดส์	รวม	กลุ่มอายุ (ปี) Age group (years)					Ever heard of the AIDS knowledge and understand of AIDS and sex	
		13-14	15-19	20-29	30-39	40-49		50-59
รู้และเข้าใจเกี่ยวกับโรคเอดส์	Total							
และเพศ								
ถ้าเมื่อดูเรื่องเอดส์บุตรสามารถติดต่อได้	33,529	242	1,647	5,495	7,727	7,564	5,278	5,575
ขณะคลอด								
ใช่	4,600	9	213	636	1,028	991	739	983
ไม่ใช่	1,439	11	108	239	279	349	235	219
ไม่ทราบ/ไม่แน่ใจ	1,086	7	20	150	227	188	228	266
ถ้าบุตรดื่มนมแม่								
ใช่	4,555	9	199	639	993	1,014	757	944
ไม่ใช่	1,315	11	128	257	244	279	188	208
ไม่ทราบ/ไม่แน่ใจ	1,255	7	14	128	297	235	258	316
ถ้าเป็นเอดส์สมาชิกในครัวเรือนจะเก็บไว้เป็นความลับ								
เก็บ	1,559	-	104	269	303	406	210	267
ไม่เก็บ	4,618	16	205	643	1,050	855	839	1,008
ไม่ทราบ/ไม่แน่ใจ	947	11	32	111	181	267	154	192
ถ้าเป็นเอดส์สมาชิกในครัวเรือน								
เต็มใจที่จะดูแลรักษาไว้ที่บ้าน								
เต็มใจ	5,477	14	269	711	1,218	1,225	929	1,110
ไม่เต็มใจ	452	-	16	78	107	65	48	139
ไม่ทราบ/ไม่แน่ใจ	1,195	12	56	235	209	238	225	219
ไม่เคย	441	-	8	31	-	29	123	250
ชาย	139	-	8	18	-	25	7	81
หญิง	302	-	-	13	-	4	116	169

ตารางที่ 21 จำนวนประชากรในชุมชนผู้มีรายได้น้อยในเมืองที่มีอายุ 6-24 ปี จำแนกตามกิจกรรมการใช้เวลาว่างอันดับแรก กลุ่มอายุ และเพศ ภาคกลาง (ไม่รวมกรุงเทพมหานคร)

Table 21 Number of population in poor communities aged 6-24 years by time used activities first, age group and sex, Central region (Excluding Bangkok)

กิจกรรมการใช้เวลาว่าง อันดับแรก	กลุ่มอายุ (ปี) / Age group (years)												Total	Time used activities first
	6-10			11-14			15-19			20-24				
	รวม Total	ชาย Male	หญิง Female	รวม Total	ชาย Male	หญิง Female	รวม Total	ชาย Male	หญิง Female	รวม Total	ชาย Male	หญิง Female		
ยอดรวม	7,377	3,713	3,664	6,699	3,333	3,366	8,008	4,100	3,908	8,179	4,096	4,083		Total
ฟังวิทยุ/เทป	604	363	241	605	213	392	1,507	859	649	1,316	678	638		Listen to the radio/tape
ดูโทรทัศน์/VCD/CD/DVD	5,756	2,822	2,933	4,997	2,624	2,373	5,051	2,412	2,639	5,284	2,462	2,822		Watching TV /CD/DVD
อ่านหนังสือ	390	136	253	418	193	225	465	173	292	183	85	98		Reading
เล่นกีฬาหรือออกกำลังกาย	109	91	18	235	119	116	203	183	20	235	181	54		Playing sports
เล่นเกมสโคมพิวเตอร์	17	4	13	29	20	9	69	49	20	25	22	3		Playing computer
ไปศูนย์การค้า/สวนสาธารณะ	-	-	-	18	-	18	23	5	19	37	32	4		Going for walk at shopping
สังสรรค์กับเพื่อน	69	36	34	81	21	60	226	180	46	424	334	90		Talking/Socializing
เดินทางท่องเที่ยว	14	14	-	-	-	-	-	-	-	10	-	10		Traveling
ทำงานอดิเรก	30	14	16	21	21	-	18	2	16	108	36	71		Hobby
คุยโทรศัพท์กับเพื่อน	-	-	-	-	-	-	33	33	-	50	50	-		Chat telephone with friend
ไปห้องสมุด	-	-	-	14	-	14	-	-	-	-	-	-		Going to library
เล่นอินเทอร์เน็ต	1	1	-	12	1	10	29	19	10	-	-	-		Playing internet
อื่นๆ	387	232	155	271	122	149	383	186	197	493	208	286		Others
ไม่ทราบ	-	-	-	-	-	-	-	-	-	13	7	7		Unknown

ตารางที่ 21.4 จำนวนประชากรในชุมชนผู้รายได้น้อยในเมืองที่มีอายุ 6-24 ปีที่เรียนและไม่เรียน จำนวนตามกิจกรรมการใช้เวลาว่างอันดับแรก กลุ่มอายุ และเพศ จังหวัดสระบุรี

Table 21.4 Number of population in poor communities aged 6-24 years attending and not attending by time used activities first, age group and sex, Sara Buri

กิจกรรมการใช้เวลาว่าง อันดับแรก	กลุ่มอายุ (ปี) Age group (years)												Time used activities first
	6-10			11-14			15-19			20-24			
	รวม Total	ชาย Male	หญิง Female	รวม Total	ชาย Male	หญิง Female	รวม Total	ชาย Male	หญิง Female	รวม Total	ชาย Male	หญิง Female	
ยอดรวม	2,046	1,075	971	1,644	797	847	1,811	890	920	1,699	935	764	Total
ฟังวิทยุ/ทป	182	84	98	110	25	86	172	78	93	217	89	128	Listen to the radio/tape
ดูโทรทัศน์/VCD/CD/DVD	1,553	817	735	1,287	651	636	1,374	642	732	1,236	717	519	Watching TV /CD/DVD
อ่านหนังสือ	31	9	21	45	10	35	44	23	21	13	8	5	Reading
เล่นกีฬาหรือออกกำลังกาย	15	11	4	50	29	21	88	75	12	20	16	4	Playing sports
เล่นเกมคอมพิวเตอร์	4	4	-	2	2	-	18	18	-	2	2	-	Playing computer
ไปศูนย์การค้า/สวนสาธารณะ	-	-	-	-	-	-	-	-	-	-	-	-	Going for walk at shopping
สังสรรค์กับเพื่อน	54	26	27	24	13	11	75	44	31	100	86	14	Talking/Socializing
เดินทางท่องเที่ยว	14	14	-	-	-	-	-	-	-	-	-	-	Traveling
ทำงานอดิเรก	30	14	16	16	16	-	18	2	16	32	2	30	Hobby
คุยโทรศัพท์กับเพื่อน	-	-	-	-	-	-	-	-	-	-	-	-	Chat telephone with friend
ไปห้องสมุด	-	-	-	-	-	-	-	-	-	-	-	-	Going to library
เล่นอินเทอร์เน็ต	-	-	-	-	-	-	-	-	-	-	-	-	Playing internet
อื่นๆ	163	95	68	110	52	59	21	7	14	65	8	57	Others
ไม่ทราบ	-	-	-	-	-	-	-	-	-	13	7	7	Unknown

ตารางที่ 23 จำนวนประชากรในชุมชนผู้มีรายได้น้อยในเมืองที่ตอบสนองด้วยตนเองที่มีอายุตั้งแต่ 13 ปีขึ้นไป จำแนกตามกลุ่มอายุ การติดตามข่าวสารเกี่ยวกับ การพัฒนาอาชีพ/การงาน และเพศ ภาคกลาง (ไม่รวมกรุงเทพมหานคร)

Table 23 Number of population in poor communities which self response aged 13 years and over by age group, following the developing news of occupation or working and sex, Central region (Excluding Bangkok)

การติดตามข่าวสาร การพัฒนาอาชีพ/การงาน และเพศ	รวม Total	กลุ่มอายุ (ปี) Age group (years)					60 ปีขึ้นไป and over	Following the developing news of occupation/working and sex	Total
		13-14	15-19	20-29	30-39	40-49			
ไม่ได้ติดตาม	26,175	184	1,251	4,503	6,052	5,950	4,127	4,110	Not following Following Regularly Sometime
ติดตาม	13,826	126	806	2,409	3,048	2,997	2,139	2,303	
ประจำ	4,230	39	165	494	935	1,141	900	558	
บางครั้ง	9,740	14	371	1,918	2,434	2,129	1,386	1,484	Male
ชาย	11,208	95	591	1,808	2,219	2,495	1,938	2,063	
ไม่ได้ติดตาม	4,802	75	319	906	884	1,051	713	853	
ติดตาม	2,827	9	112	391	577	823	553	362	Not following Following Regularly Sometime
ประจำ	6,993	29	297	1,074	1,545	1,553	1,157	1,338	
บางครั้ง	20,862	109	978	3,391	4,942	4,581	3,387	3,473	
หญิง	10,012	50	518	1,612	2,371	2,183	1,607	1,670	Female
ไม่ได้ติดตาม	2,616	48	158	290	660	636	541	332	
ประจำ	6,111	30	258	1,282	1,586	1,403	868	710	

ตารางที่ 23.1 จำนวนประชากรในชุมชนผู้มีรายได้น้อยในเมืองที่ตอบสัมภาษณ์ด้วยตนเองที่มีอายุตั้งแต่ 13 ปีขึ้นไป จำนวนตามกลุ่มอายุ การติดตามข่าวสารเกี่ยวกับ การพัฒนาอาชีพ/การงาน และเพศ จังหวัดฉะเชิงเทรา

Table 23.1 Number of population in poor communities which self response aged 13 years and over by age group, following the developing news of occupation or working and sex, Chachoengsao

การติดตามข่าวสาร การพัฒนาอาชีพ/การงาน และเพศ	รวม Total	กลุ่มอายุ (ปี) Age group (years)					60 ปีขึ้นไป and over	Following the developing news of occupation/working and sex	
		13-14	15-19	20-29	30-39	40-49			50-59
ยอดรวม	3,834	21	254	501	773	822	639	824	Total
ไม่ได้ติดตาม	1,624	12	82	170	274	381	208	497	Not following
ประจำ	904	-	108	134	205	167	187	103	Following
บางครั้ง	1,306	9	64	197	294	274	244	224	Regularly
ชาย	1,200	9	100	169	207	225	157	331	Male
ไม่ได้ติดตาม	476	-	30	56	88	105	32	164	Not following
ติดตาม									Following
ประจำ	278	-	59	41	58	40	35	46	Regularly
บางครั้ง	446	9	11	72	62	80	90	121	Sometime
หญิง	2,635	12	154	332	566	597	481	493	Female
ไม่ได้ติดตาม	1,148	12	52	114	186	276	175	333	Not following
ติดตาม									Following
ประจำ	626	-	49	93	147	128	152	57	Regularly
บางครั้ง	860	-	53	125	232	193	154	103	Sometime

ตารางที่ 23.2 จำนวนประชากรในชุมชนผู้มีรายได้น้อยในเมืองที่ตอบสนองด้วยตนเองที่มีอายุตั้งแต่ 13 ปีขึ้นไป จำนวนตามกลุ่มอายุ การติดตามข่าวสารเกี่ยวกับ
การพัฒนาอาชีพ/การงาน และเพศ จังหวัดชลบุรี

Table 23.2 Number of population in poor communities which self response aged 13 years and over by age group, following the developing news of occupation or working and sex, Chon Buri

การติดตามข่าวสาร การพัฒนาอาชีพ/การงาน และเพศ	รวม Total	กลุ่มอายุ (ปี) Age group (years)						Following the developing news of occupation/working and sex	
		13-14	15-19	20-29	30-39	40-49	50-59 and over 60 ปีขึ้นไป		
ยอดรวม	6,567	35	296	1,112	1,310	1,461	1,101	1,252	Total
ไม่ได้ติดตาม	3,318	30	232	619	645	631	466	694	Not following
ติดตาม									Following
ประจำ	1,302	-	20	109	266	345	308	254	Regularly
บางครั้ง	1,947	5	44	384	399	485	328	303	Sometime
ชาย	2,764	7	86	508	498	666	480	519	Male
ไม่ได้ติดตาม	1,293	7	69	292	204	280	162	280	Not following
ติดตาม									Following
ประจำ	757	-	-	68	131	216	201	141	Regularly
บางครั้ง	714	-	17	149	163	170	117	98	Sometime
หญิง	3,803	28	211	604	812	795	621	732	Female
ไม่ได้ติดตาม	2,025	23	163	327	442	351	304	414	Not following
ติดตาม									Following
ประจำ	545	-	20	41	135	130	107	113	Regularly
บางครั้ง	1,233	5	27	235	236	314	210	205	Sometime

ตารางที่ 23.3 จำนวนประชากรในชุมชนผู้มีรายได้น้อยในเมืองที่ตอบสัมภาษณ์ด้วยตนเองที่มีอายุตั้งแต่ 13 ปีขึ้นไป จำแนกตามกลุ่มอายุ การติดตามข่าวสารเกี่ยวกับ การพัฒนาอาชีพ/การงาน และเพศ จังหวัดระยอง

Table 23.3 Number of population in poor communities which self response aged 13 years and over by age group, following the developing news of occupation or working and sex, Rayong

การติดตามข่าวสาร การพัฒนาอาชีพ/การงาน และเพศ	รวม Total	กลุ่มอายุ (ปี) Age group (years)					60 ปีขึ้นไป and over	Following the developing news of occupation/working and sex	
		13-14	15-19	20-29	30-39	40-49			50-59
ยอดรวม	14,434	122	650	2,731	3,667	3,430	2,179	1,655	Total
ไม่ได้ติดตาม	8,701	83	483	1,593	2,081	1,983	1,427	1,051	Not following
ติดตาม									Following
ประจำ	1,397	39	-	119	329	472	295	144	Regularly
บางครั้ง	4,336	-	167	1,020	1,257	975	457	460	Sometime
ชาย	4,297	68	246	782	959	1,041	701	499	Male
ไม่ได้ติดตาม	2,539	68	204	503	489	547	429	299	Not following
ติดตาม									Following
ประจำ	579	-	-	56	99	220	165	40	Regularly
บางครั้ง	1,179	-	42	223	372	273	107	161	Sometime
หญิง	10,137	54	404	1,949	2,708	2,389	1,478	1,156	Female
ไม่ได้ติดตาม	6,162	15	279	1,090	1,592	1,436	998	752	Not following
ติดตาม									Following
ประจำ	818	39	-	63	231	251	130	104	Regularly
บางครั้ง	3,158	-	125	797	886	702	350	299	Sometime

ตารางที่ 23.4 จำนวนประชากรในชุมชนผู้รายได้น้อยในเมืองที่ตอบสนองภาษาของตนเองที่มีอายุตั้งแต่ 13 ปีขึ้นไป จำแนกตามกลุ่มอายุ การติดตามข่าวสารเกี่ยวกับ
การพัฒนาอาชีพ/การงาน และเพศ จังหวัดสระบุรี

Table 23.4 Number of population in poor communities which self response aged 13 years and over by age group, following the developing news of occupation
or working and sex, Sara Buri

การติดตามข่าวสาร การพัฒนาอาชีพ/การงาน และเพศ	รวม Total	กลุ่มอายุ (ปี) Age group (years)					60 ปีขึ้นไป and over	Following the developing news of occupation/working and sex
		13-14	15-19	20-29	30-39	40-49		
ยอดรวม	4,288	16	210	507	856	800	807	Total
ไม่ได้ติดตาม	678	-	24	82	151	121	129	Not following
ติดตาม								Following
ประจำ	1,840	9	89	359	425	504	262	Regularly
บางครั้ง	6,805	25	323	947	1,432	1,425	1,198	Sometime
ชาย	1,340	5	51	158	301	237	208	Male
ไม่ได้ติดตาม	184	-	9	26	47	2	38	Not following
ติดตาม								Following
ประจำ	627	-	37	132	135	157	110	Regularly
บางครั้ง	2,151	5	96	317	483	396	357	Sometime
หญิง	2,948	11	159	348	555	563	599	Female
ไม่ได้ติดตาม	494	-	16	55	104	119	91	Not following
ติดตาม								Following
ประจำ	1,213	9	53	227	290	348	152	Regularly
บางครั้ง	4,655	20	227	630	948	1,029	842	Sometime

ตารางที่ 24 จำนวนประชากรผู้มีรายได้น้อยในเชียงใหม่ที่ตอบสัมภาษณ์ด้วยตนเองที่มีอายุตั้งแต่ 13 ปีขึ้นไป จำแนกตามกลุ่มอายุ การเป็นสมาชิกกลุ่ม และประเภทกลุ่มอันดับแรก ภาคกลาง (ไม่รวมกรุงเทพมหานคร)

Table 24 Number of population in poor communities which self response aged 13 years and over by age group, member of group and the first type of group, Central region (Excluding Bangkok)

การเป็นสมาชิกกลุ่มและประเภทกลุ่มอันดับแรก	รวม Total	กลุ่มอายุ (ปี) Age group (years)						Member of group and the first type of group	
		13-14	15-19	20-29	30-39	40-49	50-59		60 ปีขึ้นไป and over
ยอดรวม	35,273	251	1,713	5,748	7,872	7,722	5,713	6,255	Total
ไม่เป็น	32,049	221	1,673	5,542	7,319	6,701	4,923	5,670	No
เป็นและประเภท									Yes and type
กรรมการชุมชน	1,037	-	-	68	123	416	232	198	Committee of commune
กลุ่มออมทรัพย์สหกรณ์	337	-	3	16	59	130	99	30	Saving group of cooperative
กลุ่มแม่บ้าน	265	-	-	-	56	126	46	37	Housekeeping group
กลุ่มเยาวชน	96	30	30	15	-	-	-	21	Youth group
กลุ่มอาชีพต่างๆ	56	-	-	-	3	15	16	21	Occupation group
อาสาสมัครสาธารณสุข	455	-	-	56	44	128	130	99	Volunteer healthy
อื่นๆ	978	-	7	52	269	206	266	178	Others

ตารางที่ 24.1 จำนวนประชากรผู้มีรายได้น้อยในเมืองที่ตอบสัมภาษณ์ด้วยตนเองที่มีอายุตั้งแต่ 13 ปีขึ้นไป จำแนกตามกลุ่มอายุ การเป็นสมาชิกกลุ่ม และประเภทกลุ่มอันดับแรก จังหวัดฉะเชิงเทรา

Table 24.1 Number of population in poor communities which self response aged 13 years and over by age group, member of group and the first type of group, Chachoengsao

การเป็นสมาชิกกลุ่มและประเภทกลุ่มอันดับแรก	รวม	กลุ่มอายุ (ปี) / Age group (years)						Member of group and the first type of group	
		13-14	15-19	20-29	30-39	40-49	50-59		60 ปีขึ้นไป and over
ยอดรวม	4,450	31	302	568	882	937	729	1,001	Total
ไม่เป็น	4,214	31	302	568	864	858	662	929	No
เป็นและประเภท									Yes and type
กรรมการชุมชน	139	-	-	-	7	43	49	40	Committee of commune
กลุ่มออมทรัพย์สหกรณ์	56	-	-	-	11	23	11	11	Saving group of cooperative
กลุ่มแม่บ้าน	31	-	-	-	-	11	7	13	Housekeeping group
กลุ่มเยาวชน	-	-	-	-	-	-	-	-	Youth group
กลุ่มอาชีพต่างๆ	-	-	-	-	-	-	-	-	Occupation group
อาสาสมัครสาธารณสุข	7	-	-	-	-	3	-	4	Volunteer healthy
อื่นๆ	4	-	-	-	-	-	-	4	Others

ตารางที่ 24.2 จำนวนประชากรผู้มีรายได้น้อยในเมืองที่ตอบสัมภาษณ์ด้วยตนเองที่มีอายุตั้งแต่ 13 ปีขึ้นไป จำแนกตามกลุ่มอายุ การเป็นสมาชิกกลุ่ม และประเภทกลุ่มอันดับแรก จังหวัดชลบุรี

Table 24.2 Number of population in poor communities which self response aged 13 years and over by age group, member of group and the first type of group.

Chon Buri

การเป็นสมาชิกกลุ่มและประเภทกลุ่มอันดับแรก	รวม Total	กลุ่มอายุ (ปี) Age group (years)						Member of group and the first type of group
		13-14	15-19	20-29	30-39	40-49	50-59	
ยอดรวม	7,400	56	371	1,234	1,454	1,527	1,498	Total
ไม่เป็น	6,945	56	371	1,221	1,411	1,431	1,365	No
เป็นและประเภท								Yes and type
กรรมการชุมชน	214	-	-	3	30	58	37	Committee of commune
กลุ่มออมทรัพย์สหกรณ์	5	-	-	-	-	-	5	Saving group of cooperative
กลุ่มแม่บ้าน	32	-	-	-	-	18	14	Housekeeping group
กลุ่มเยาวชน	-	-	-	-	-	-	-	Youth group
กลุ่มอาชีพต่างๆ	5	-	-	-	-	-	5	Occupation group
อาสาสมัครสาธารณสุข	29	-	-	5	-	5	20	Volunteer healthy
อื่นๆ	169	-	-	4	13	16	60	Others

ตารางที่ 24.3 จำนวนประชากรผู้มีรายได้น้อยในเมืองที่ตอบสัมภาษณ์ด้วยตนเองที่มีอายุตั้งแต่ 13 ปีขึ้นไป จำแนกตามกลุ่มอายุ การเป็นสมาชิกกลุ่ม และประเภทกลุ่มอันดับแรก จังหวัดระยอง

Table 24.3 Number of population in poor communities which self response aged 13 years and over by age group, member of group and the first type of group, Rayong

การเป็นสมาชิกกลุ่มและประเภทกลุ่มอันดับแรก	รวม Total	กลุ่มอายุ (ปี) Age group (years)						Member of group and the first type of group	
		13-14	15-19	20-29	30-39	40-49	50-59		60 ปีขึ้นไป and over
ยอดรวม	15,858	137	692	2,891	4,001	3,700	2,398	2,038	Total
ไม่เป็น	14,091	108	652	2,778	3,657	3,118	1,980	1,799	No
เป็นและประเภท									Yes and type
กรรมการชุมชน	422	-	-	7	50	234	86	45	Committee of commune
กลุ่มออมทรัพย์สหกรณ์	101	-	3	-	-	40	41	18	Saving group of cooperative
กลุ่มแม่บ้าน	136	-	-	-	51	59	25	-	Housekeeping group
กลุ่มเยาวชน	96	30	30	15	-	-	-	21	Youth group
กลุ่มอาชีพต่างๆ	15	-	-	-	-	15	-	-	Occupation group
อาสาสมัครสาธารณสุข	284	-	-	51	12	72	80	70	Volunteer healthy
อื่นๆ	712	-	7	40	231	162	187	85	Others

ตารางที่ 24.4 จำนวนประชากรผู้มีรายได้น้อยในเมืองที่ตอบสัมภาษณ์ด้วยตนเองที่มีอายุตั้งแต่ 13 ปีขึ้นไป จำแนกตามกลุ่มอายุ การเป็นสมาชิกกลุ่ม และประเภทกลุ่มอันดับแรก จังหวัดสระบุรี

Table 24.4 Number of population in poor communities which self response aged 13 years and over by age group, member of group and the first type of group, Sara Buri

การเป็นสมาชิกกลุ่มและประเภทกลุ่มอันดับแรก	รวม	กลุ่มอายุ (ปี) Age group (years)						Member of group and the first type of group	
		13-14	15-19	20-29	30-39	40-49	50-59		60 ปีขึ้นไป and over
ยอดรวม	7,565	27	349	1,055	1,535	1,557	1,325	1,717	Total
ไม่เป็น	6,799	27	349	975	1,386	1,295	1,191	1,576	No
เป็นและประเภท									Yes and type
กรรมการชุมชน	261	-	-	57	36	82	12	75	Committee of commune
กลุ่มออมทรัพย์สหกรณ์	175	-	-	16	48	67	42	2	Saving group of cooperative
กลุ่มแม่บ้าน	66	-	-	-	4	37	14	11	Housekeeping group
กลุ่มเยาวชน	-	-	-	-	-	-	-	-	Youth group
กลุ่มอาชีพต่างๆ	36	-	-	-	3	-	16	16	Occupation group
อาสาสมัครสาธารณสุข	135	-	-	-	32	48	30	25	Volunteer healthy
อื่นๆ	93	-	-	7	25	29	20	12	Others

ตารางที่ 25 จำนวนประชากรในชุมชนผู้มีรายได้น้อยในเมืองที่ตอบสัมภาษณ์ด้วยตนเองที่มีอายุตั้งแต่ 13 ปีขึ้นไป จำแนกตามกลุ่มอายุ การทราบเกี่ยวกับการจัดทำบัญชีครัวเรือน แหล่งที่ทราบ และการจัดทำบัญชีครัวเรือน ภาคกลาง (ไม่รวมกรุงเทพมหานคร)

Table 25 Number of population in poor communities which self response aged 13 years and over by age group, know about making the household account, source of knowing and making household account, Central region (Excluding Bangkok)

การทราบเกี่ยวกับกรจัดทำบัญชีครัวเรือน แหล่งที่ทราบ และการจัดทำบัญชีครัวเรือน	รวม	กลุ่มอายุ (ปี) Age group (years)						Total	Know about making the household account, the source of knowing and making household account
		13-14	15-19	20-29	30-39	40-49	50-59		
ยอดรวม	35,273	251	1,713	5,748	7,872	7,722	5,713	6,255	Total
ไม่เคยทราบ	20,978	115	1,115	3,223	4,088	4,490	3,499	4,438	Never know
เคยทราบ									Ever know
- สื่อดัง ๆ	10,334	100	510	2,100	3,062	2,279	1,379	905	Various media
- ผู้นำชุมชน	878	-	19	45	213	209	274	119	Leader of commune
- เจ้าหน้าที่ของรัฐ / สถาบันการเงิน	610	-	13	57	110	218	135	75	Official / Financial company
- เพื่อน/ญาติ	296	8	1	58	65	63	68	32	Friend/relative
- อื่น ๆ	2,177	28	55	265	324	463	357	686	Others
การจัดทำบัญชีครัวเรือน	14,324	111	775	2,595	3,995	3,220	2,200	1,429	Making the household account
- ทำ	1,694	-	45	342	581	393	211	122	Yes
- ไม่ทำ									No
- คิดว่าจะทำ	3,091	5	197	567	927	829	408	158	Thinking to do
- เพราะยังไม่เข้าใจ	1,311	36	56	175	403	329	197	114	Don't understand
- ไม่คิดจะทำ	8,228	70	477	1,511	2,083	1,668	1,384	1,035	Unthinking to do

ตารางที่ 25.1 จำนวนประชากรในชุมชนผู้มีรายได้น้อยในเมืองที่ตอบสัมภาษณ์ด้วยตนเองที่มีอายุตั้งแต่ 13 ปีขึ้นไป จำแนกตามกลุ่มอายุ การทราบเกี่ยวกับการจัดทำบัญชีครัวเรือน แหล่งที่ทราบ และการจัดทำบัญชีครัวเรือน จังหวัดจะเชิงเทรา

Table 25.1 Number of population in poor communities which self response aged 13 years and over by age group, know about making the household account, source of knowing and making household account, Chachoengsao

การทราบเกี่ยวกับการจัดทำบัญชีครัวเรือน แหล่งที่ทราบ และการจัดทำบัญชีครัวเรือน	รวม	กลุ่มอายุ (ปี) Age group (years)					Total	Know about making the household account, source of knowing and making household account
		13-14	15-19	20-29	30-39	40-49		
ยอดรวม	4,450	31	302	568	882	937	1,001	Total
ไม่เคยทราบ	2,154	28	55	242	324	463	686	Never know
เคยทราบ	2,184	3	232	312	544	451	298	Ever know
- สี่ต่าง ๆ	97	-	4	14	14	23	13	Various media
- ผู้นำชุมชน	-	-	-	-	-	-	-	Leader of commune
- เจ้าหน้าที่ของรัฐ/สถาบันการเงิน	15	-	11	-	-	-	4	Official / Financial company
- เพื่อนญาติ	-	-	-	-	-	-	-	Friend/relative
- อื่น ๆ	-	-	-	-	-	-	-	Others
การจัดทำบัญชีครัวเรือน	2,296	3	247	326	558	474	315	Making the household account
- ทำ	161	-	11	9	47	40	26	Yes
- ไม่ทำ	808	-	104	136	219	184	47	No
- คิดว่าจะทำ	159	-	13	11	54	42	-	Thinking to do
- เพราะยังไม่เข้าใจ	1,167	3	119	170	239	208	241	Don't understand
- ไม่คิดจะทำ	-	-	-	-	-	-	-	Unthinking to do

ตารางที่ 26 จำนวนและร้อยละของครัวเรือนในชุมชนผู้มีรายได้น้อยในเมือง จำแนกตามลักษณะของที่อยู่อาศัย การได้มาของที่อยู่อาศัย และสถานภาพการครอบครองที่อยู่อาศัย
ภาคกลาง (ไม่รวมกรุงเทพมหานคร) และจังหวัด (ต่อ)

Table 26 Number and percentage of households in poor communities by dwelling unit construction materials, way to get dwelling and tenure of living quarter, Central region (Excluding Bangkok) and Changwat (Cont'd)

ลักษณะของที่อยู่อาศัย การได้มาของที่อยู่อาศัย และสถานภาพ การครอบครองที่อยู่อาศัย	ภาคกลาง และจังหวัด Central region and Changwat									
	รวม Total		ฉะเชิงเทรา Chachoengsao		ชลบุรี Chon Buri		ระยอง Rayong		สระบุรี Sara Buri	
	ครัวเรือน Households	%	ครัวเรือน Households	%	ครัวเรือน Households	%	ครัวเรือน Households	%	ครัวเรือน Households	%
สถานภาพการครอบครองที่อยู่อาศัย	30,247	100.0	4,122	100.0	6,107	100.00	13,584	100.0	6,434	100.0
เป็นเจ้าของบ้านและที่ดิน	9,311	30.8	1,128	27.4	1,695	27.8	5,157	38.0	1,331	20.7
เป็นเจ้าของบ้านลูกในที่ดินญาติ	524	1.7	34	0.8	21	0.3	277	2.0	192	3.0
เป็นเจ้าของบ้านบนที่ดินสาธารณะ /ที่บุกรุก	2,627	8.7	189	4.6	180	2.9	610	4.5	1,648	25.6
เป็นเจ้าของบ้านในที่ดินเชิงสิทธิ์	228	0.8	22	0.5	10	0.2	11	0.1	185	2.9
อยู่โดยไม่ต้องเสียค่าเช่า	2,222	7.3	216	5.3	518	8.5	908	6.7	580	9.0
เป็นเจ้าของบ้านแต่เช่าที่ดิน	4,583	15.2	797	19.3	1,056	17.3	1,296	9.5	1,434	22.3
บ้านเช่า (เป็นหลัง)	2,832	9.4	401	9.7	342	5.6	1,503	11.1	586	9.1
ห้องเช่า (เป็นตึกแถว/ ห้องแถว/เรือนแถว)	7,754	25.6	1,324	32.1	2,234	36.6	3,723	27.4	473	7.4
ห้องแบ่งเช่า	153	0.5	12	0.3	52	0.8	89	0.6	-	-
เป็นเจ้าของบ้านบนที่ดินเช่าซื้อ	3	*	-	-	-	-	-	-	3	*
อื่น ๆ	13	*	-	-	-	-	11	0.1	2	*
หมายเหตุ : ไม่รวมไม่ทราบ										
* น้อยกว่า 0.1										

หมายเหตุ : ไม่รวมไม่ทราบ

* น้อยกว่า 0.1

ตารางที่ 27 จำนวนและร้อยละของครัวเรือนในชุมชนผู้มีรายได้น้อยในเมือง จำแนกตามการใช้ส้วม ภาคกลาง (ไม่รวมกรุงเทพมหานคร) และจังหวัด

Table 27 Number and percentage of households in poor communities by toilet facility, Central region (Excluding Bangkok) and Changwat

การใช้ส้วม	ภาคกลาง และจังหวัด Central region and Changwat										
	รวม		ฉะเชิงเทรา		ชลบุรี		ระยอง		สระบุรี		Toilet facility
	Total	ครัวเรือน	Households	%	ครัวเรือน	Households	%	ครัวเรือน	Households	%	
ยอดรวม	30,247	100.0	4,122	100.0	6,107	100.0	13,584	100.0	6,434	100.0	Total
ส้วมชักโครก											Flush
ใช้เฉพาะครัวเรือนนี้	2,131	7.0	83	2.0	192	3.1	1,650	12.1	206	3.2	Use only this household
ใช้ร่วมกับครัวเรือนอื่น	241	0.8	30	0.7	20	0.3	136	1.0	55	0.8	Use share
ส้วมซึม											Moulded bucket latrine
ใช้เฉพาะครัวเรือนนี้	25,948	85.8	3,791	92.0	5,624	92.1	11,078	81.6	5,455	84.8	Use only this household
ใช้ร่วมกับครัวเรือนอื่น	1,400	4.6	198	4.8	146	2.4	465	3.4	590	9.1	Use share
ส้วมชักโครกและส้วมซึม											Flush and moulded bucket latrine
ใช้เฉพาะครัวเรือนนี้	320	1.1	19	0.5	44	0.7	173	1.3	83	1.3	Use only this household
ใช้ร่วมกับครัวเรือนอื่น	27	0.1	-	-	-	-	23	0.2	4	0.1	Use share
ส้วมหลุม ถึง บ่อปลา ถ่ายลงแม่น้ำ	93	0.3	-	-	76	1.3	13	0.1	4	0.1	Pits / waste disposed to river
ไม่มีส้วม	88	0.3	-	-	4	0.1	47	0.3	37	0.6	None

ตารางที่ 29 จำนวนและร้อยละของครัวเรือนในชุมชนผู้มีรายได้น้อยในเมือง จำแนกตามวิธีการกำจัดขยะ และท่อ/ทางระบายน้ำทั้ง ภาคกลาง (ไม่รวมกรุงเทพมหานคร) และจังหวัด

Table 29 Number and percentage of households in poor communities by rubbish elimination and piped/drain away water in household, Central region (Excluding Bangkok) and Changwat

วิธีการกำจัดขยะ และท่อ/ทางระบายน้ำทั้ง	ภาคกลาง และจังหวัด Central region and Changwat											
	รวม Total		ฉะเชิงเทรา Chachoengsao		ชลบุรี Chon Buri		ระยอง Rayong		สระบุรี Sara Buri		รวม	
	ครัวเรือน Households	%	ครัวเรือน Households	%	ครัวเรือน Households	%	ครัวเรือน Households	%	ครัวเรือน Households	%	ครัวเรือน Households	%
วิธีกำจัดขยะ	30,247	100.0	4,122	100.0	6,107	100.0	13,584	100.0	6,434	100.0	6,434	100.0
เก็บรวบรวมให้พนักงานนำไปทิ้ง	28,981	95.8	4,115	99.8	5,775	94.6	12,933	95.2	6,158	95.7	6,158	95.7
เผา	970	3.2	3	0.1	232	3.8	532	3.9	203	3.2	203	3.2
ฝังกลบ	50	0.2	-	-	9	0.1	41	0.3	-	-	-	-
ทิ้งลงแม่น้ำ ลำคลอง	33	0.1	-	-	2	*	25	0.2	6	0.1	6	0.1
ทิ้งตามที่ว่าง ที่สาธารณะ	213	0.7	4	0.1	89	1.5	53	0.4	67	1.0	67	1.0
												and public land
ท่อ/ทางระบายน้ำทั้ง	30,247	100.0	4,122	100.0	6,107	100.0	13,584	100.0	6,434	100.0	6,434	100.0
มีใช้ได้	19,131	63.2	3,649	88.5	4,303	70.5	8,429	62.1	2,749	42.7	2,749	42.7
มีใช้ไม่ได้ (ชำรุด มีน้ำขัง)	1,377	4.6	144	3.5	588	9.6	398	2.9	247	3.9	247	3.9
ไม่มี (ทิ้งลงพื้น)	9,738	32.2	328	8.0	1,216	19.9	4,757	35.0	3,437	53.4	3,437	53.4
												Piped / drain away water
												Useable
												Not working (water sloshed)
												No have (Drain on ground)

ตารางที่ 30 จำนวนครัวเรือนในชุมชนผู้มีรายได้น้อยในเมือง จำนวนตามการมีจำนวนและประเภทเครื่องใช้ในครัวเรือน ภาคกลาง (ไม่รวมกรุงเทพมหานคร)

Table 30 Number of households in poor communities by having, numbers and type of durable household appliances, Central region (Excluding Bangkok)

ประเภทของ เครื่องใช้ในครัวเรือน	รวม Total		จำนวนเครื่องใช้ในครัวเรือน Number of durable household appliances								Type of durable household appliances	
	ไม่มี None	มี With durable	1	2	3	4	5	6	7	8 ขึ้นไป and over		
ยอดรวม												Total
เตียงนอน	15,800	14,447	9,975	3,045	1,150	240	13	8	17	-	-	Bed
เตาแก๊ส	4,949	25,298	24,805	493	-	-	-	-	-	-	-	Gas cooking stove
เตาไฟฟ้า	28,120	2,127	2,072	33	-	22	-	-	-	-	-	Electric cooking stove
เตาอบไมโครเวฟ	27,843	2,404	2,318	86	-	-	-	-	-	-	-	Microwave
กระติกต้มน้ำไฟฟ้า	13,657	16,590	16,517	70	3	-	-	-	-	-	-	Electric kettle
ตู้เย็น	5,417	24,830	23,800	815	188	9	17	-	-	-	-	Refrigerator
เตารีดไฟฟ้า	7,229	23,018	22,496	501	21	-	-	-	-	-	-	Electric iron
หม้อหุงต้ม/กระทะไฟฟ้า	3,178	27,069	25,518	1,376	126	15	-	-	25	9	-	Electric cooking pot
พัดลม	830	29,417	8,171	10,862	6,366	2,750	827	215	88	137	-	Fan
จักรเย็บผ้า	27,949	2,298	1,913	266	110	-	9	-	-	-	-	Sewing machine
วิทยุ/เทป	14,675	15,572	14,526	956	90	1	-	-	-	-	-	Radio/Tape
โทรทัศน์	1,953	28,294	23,571	3,638	862	160	60	3	-	-	-	Television
เครื่องเล่น VCD/CD/DVD	11,196	19,051	17,938	937	176	-	-	-	-	-	-	Vidio/CD player
เครื่องซักผ้า	16,365	13,882	13,801	13	69	-	-	-	-	-	-	Washing machine
เครื่องดูดฝุ่น	28,798	1,449	1,392	57	-	-	-	-	-	-	-	Vacuum cleaner
เครื่องปรับอากาศ	28,308	1,939	1,640	295	4	-	-	-	-	-	-	Air conditioner

ตารางที่ 30.1 จำนวนครัวเรือนในชุมชนผู้มีรายได้น้อยในเมือง จำนวนและประเภทเครื่องใช้ในครัวเรือน จังหวัดฉะเชิงเทรา

Table 30.1 Number of households in poor communities by having, numbers and type of durable household appliances, Chachoengsao

ประเภทของ เครื่องใช้ในครัวเรือน	รวม Total		จำนวนเครื่องใช้ในครัวเรือน Number of durable household appliance								Type of durable household appliance	
	ไม่มี None	มี With durable	1	2	3	4	5	6	7	8 ขึ้นไป and over		
			Total									
เตียงนอน	1,933	2,189	1,341	612	207	28	-	-	-	-	-	Bed
เตาแก๊ส	473	3,649	3,601	48	-	-	-	-	-	-	-	Gas cooking stove
เตาไฟฟ้า	3,701	421	417	3	-	-	-	-	-	-	-	Electric cooking stove
เตาอบไมโครเวฟ	3,762	360	352	8	-	-	-	-	-	-	-	Microwave
กระติกต้มน้ำไฟฟ้า	1,789	2,333	2,317	12	3	-	-	-	-	-	-	Electric kettle
ตู้เย็น	520	3,602	3,461	122	17	-	3	-	-	-	-	Refrigerator
เตารีดไฟฟ้า	724	3,398	3,342	53	3	-	-	-	-	-	-	Electric iron
หม้อหุงต้ม/กะทะไฟฟ้า	898	3,223	2,916	249	49	-	-	-	-	-	9	Electric cooking pot
พัดลม	36	4,086	822	1,500	947	538	216	43	5	14	-	Fan
จักรเย็บผ้า	3,834	288	220	50	9	-	9	-	-	-	-	Sewing machine
วิทยุ/เทป	1,313	2,809	2,567	236	5	-	-	-	-	-	-	Radio/Tape
โทรทัศน์	172	3,949	3,124	697	96	29	-	3	-	-	-	Television
เครื่องเล่น VCD/CD/DVD	1,286	2,836	2,695	138	3	-	-	-	-	-	-	Vedio/CD player
เครื่องซักผ้า	2,141	1,981	1,973	8	-	-	-	-	-	-	-	Washing machine
เครื่องดูดฝุ่น	3,994	128	128	-	-	-	-	-	-	-	-	Vacuum cleaner
เครื่องปรับอากาศ	3,808	314	287	27	-	-	-	-	-	-	-	Air conditioner

ตารางที่ 30.2 จำนวนครัวเรือนในชุมชนผู้มีรายได้น้อยในเมือง จำนวนและประเภทเครื่องใช้ในชีวิตประจำวัน จังหวัดชลบุรี

Table 30.2 Number of households in poor communities by having, numbers and type of durable household appliances, Chon Buri

ประเภทของ เครื่องใช้ในชีวิตประจำวัน	รวม Total		จำนวนเครื่องใช้ในชีวิตประจำวัน Number of durable household appliance								Type of durable household appliance
	ไม่มี None	มี With durable	1	2	3	4	5	6	7	8 ขึ้นไป and over	
			Total								
เตียงนอน	2,945	3,163	2,061	738	270	57	12	8	17	-	Bed
เตาแก๊ส	883	5,225	5,139	86	-	-	-	-	-	-	Gas cooking stove
เตาไฟฟ้า	5,749	358	348	10	-	-	-	-	-	-	Electric cooking stove
เตาอบไมโครเวฟ	5,713	394	380	14	-	-	-	-	-	-	Microwave
กระติกต้มน้ำไฟฟ้า	2,720	3,387	3,375	12	-	-	-	-	-	-	Electric kettle
ตู้เย็น	1,140	4,967	4,785	135	47	-	-	-	-	-	Refrigerator
เตารีดไฟฟ้า	1,103	5,005	4,887	107	10	-	-	-	-	-	Electric iron
หม้อหุงต้ม/กระทะไฟฟ้า	382	5,725	5,507	210	8	-	-	-	-	-	Electric cooking pot
พัดลม	38	6,069	1,624	2,388	1,409	495	75	33	20	25	Fan
จักรเย็บผ้า	5,632	475	431	21	23	-	-	-	-	-	Sewing machine
วิทยุ/เทป	2,439	3,668	3,476	171	21	-	-	-	-	-	Radio/Tape
โทรทัศน์	399	5,708	4,962	590	109	48	-	-	-	-	Television
เครื่องเล่น VCD/CD/DVD	2,235	3,872	3,660	194	18	-	-	-	-	-	Vedio/CD player
เครื่องซักผ้า	3,446	2,661	2,620	-	41	-	-	-	-	-	Washing machine
เครื่องดูดฝุ่น	5,922	185	175	10	-	-	-	-	-	-	Vacuum cleaner
เครื่องปรับอากาศ	5,698	410	347	63	-	-	-	-	-	-	Air conditioner

ตารางที่ 30.3 จำนวนครัวเรือนในชุมชนผู้มีรายได้น้อยในเมือง จำนวนตามการมี จำนวนและประเภทเครื่องใช้ในชีวิตประจำวัน จังหวัดระยอง

Table 30.3 Number of households in poor communities by having, numbers and type of durable household appliances, Rayong

ประเภทของ เครื่องใช้ในชีวิตประจำวัน	รวม Total		จำนวนเครื่องใช้ในชีวิตประจำวัน Number of durable household appliance								Type of durable household appliance	
	ไม่มี None	มี With durable	1	2	3	4	5	6	7	8 ขึ้นไป and over		
เตียงนอน	7,380	6,204	4,210	1,338	536	120	-	-	-	-	-	Bed
เตาแก๊ส	1,997	11,587	11,270	317	-	-	-	-	-	-	-	Gas cooking stove
เตาไฟฟ้า	12,461	1,123	1,101	-	-	22	-	-	-	-	-	Electric cooking stove
เตาอบไมโครเวฟ	12,323	1,261	1,225	36	-	-	-	-	-	-	-	Microwave
กระติกต้มน้ำไฟฟ้า	6,188	7,396	7,360	36	-	-	-	-	-	-	-	Electric kettle
ตู้เย็น	2,434	11,150	10,646	372	113	5	14	-	-	-	-	Refrigerator
เตารีดไฟฟ้า	3,403	10,181	9,909	265	8	-	-	-	-	-	-	Electric iron
หม้อหุงต้ม/กะทะไฟฟ้า	1,260	12,324	11,686	573	50	15	-	-	-	-	-	Electric cooking pot
พัดลม	453	13,131	4,093	4,601	2,720	1,146	376	72	34	88	-	Fan
จักรเย็บผ้า	12,336	1,248	1,049	128	71	-	-	-	-	-	-	Sewing machine
วิทยุ/เทป	7,532	6,052	5,523	468	62	-	-	-	-	-	-	Radio/Tape
โทรทัศน์	751	12,833	10,512	1,661	536	70	54	-	-	-	-	Television
เครื่องเล่น VCD/CD/DVD	4,759	8,825	8,286	396	143	-	-	-	-	-	-	Vedio/CD player
เครื่องซักผ้า	6,877	6,707	6,674	5	28	-	-	-	-	-	-	Washing machine
เครื่องดูดฝุ่น	12,734	850	835	15	-	-	-	-	-	-	-	Vacuum cleaner
เครื่องปรับอากาศ	12,657	927	781	146	-	-	-	-	-	-	-	Air conditioner

ตารางที่ 30.3 จำนวนครัวเรือนในชุมชนผู้มีรายได้น้อยในเมือง จำนวนและประเภทเครื่องใช้ในครัวเรือน จังหวัดระยอง (ต่อ)

Table 30.3 Number of households in poor communities by having, numbers and type of durable household appliances, Rayong (Cont'd)

ประเภทของ เครื่องใช้ในครัวเรือน	รวม Total		จำนวนเครื่องใช้ในครัวเรือน Number of durable household appliance								Type of durable household appliance	
	ไม่มี None	มี With durable	1	2	3	4	5	6	7	8 ขึ้นไป and over		
เครื่องทำน้ำร้อน/น้ำอุ่นในห้องน้ำ	13,009	575	511	63	-	-	-	-	-	-	-	Bathroom water heater
คอมพิวเตอร์	12,063	1,521	1,423	98	-	-	-	-	-	-	-	Computer
โทรศัพท์ (รวมเครื่องต่อพ่วง PCT)	10,601	2,983	2,911	72	-	-	-	-	-	-	-	Telephone
โทรศัพท์เคลื่อนที่	3,694	9,890	5,624	3,032	885	258	51	39	-	-	-	Mobile phone
โทรสาร	13,446	138	122	-	16	-	-	-	-	-	-	Fax
รถยนต์ส่วนบุคคล	12,515	1,069	1,013	56	-	-	-	-	-	-	-	Car
รถบรรทุกเล็ก/รถปิกอัพ/รถตู้	10,718	2,866	2,712	154	-	-	-	-	-	-	-	Small truck, Pickup/van
รถไถเดิน และรถอื่นๆ ประเภทเดียวกัน	13,472	112	101	11	-	-	-	-	-	-	-	Small farm truck and similar
เรือยนต์	12,993	591	531	45	15	-	-	-	-	-	-	Motorboat
รถจักรยานยนต์	2,813	10,771	7,421	2,620	582	98	51	-	-	-	-	Motorcycle
รถจักรยาน	10,244	3,340	2,657	585	89	-	-	9	-	-	-	Bicycle

ตารางที่ 30.4 จำนวนครัวเรือนในชุมชนผู้มีรายได้น้อยในเมือง จำนวนตามการมี จำนวนและประเภทเครื่องใช้ในชีวิตประจำวัน จังหวัดสระบุรี

Table 30.4 Number of households in poor communities by having, numbers and type of durable household appliances, Sara Buri

ประเภทของ เครื่องใช้ในชีวิตประจำวัน	รวม Total		จำนวนเครื่องใช้ในชีวิตประจำวัน								Type of durable household appliance
	ไม่มี None	มี With durable	1	2	3	4	5	6	7	8 ขึ้นไป and over	
			Number of durable household appliance								
ยัดรวม											Total
เตียงนอน	3,542	2,892	2,362	356	138	35	1	-	-	-	Bed
เตาแก๊ส	1,597	4,837	4,795	43	-	-	-	-	-	-	Gas cooking stove
เตาไฟฟ้า	6,208	226	205	20	-	-	-	-	-	-	Electric cooking stove
เตาอบไมโครเวฟ	6,045	389	361	28	-	-	-	-	-	-	Microwave
กระติกต้มน้ำไฟฟ้า	2,960	3,474	3,464	10	-	-	-	-	-	-	Electric kettle
ตู้เย็น	1,324	5,110	4,908	186	11	4	-	-	-	-	Refrigerator
เตารีดไฟฟ้า	1,999	4,435	4,359	76	-	-	-	-	-	-	Electric iron
หม้อหุงต้ม/กระทะไฟฟ้า	637	5,797	5,409	344	19	-	-	-	25	-	Electric cooking pot
พัดลม	303	6,131	1,631	2,373	1,290	571	161	66	28	11	Fan
จักรเย็บผ้า	6,146	288	213	68	7	-	-	-	-	-	Sewing machine
วิทยุ/เทป	3,391	3,043	2,960	81	1	1	-	-	-	-	Radio/Tape
โทรทัศน์	630	5,804	4,972	691	122	13	6	-	-	-	Television
เครื่องเล่น VCD/CD/DVD	2,917	3,517	3,298	209	11	-	-	-	-	-	Vedio/CD player
เครื่องซักผ้า	3,901	2,533	2,533	-	-	-	-	-	-	-	Washing machine
เครื่องดูดฝุ่น	6,148	286	254	32	-	-	-	-	-	-	Vacuum cleaner
เครื่องปรับอากาศ	6,145	289	225	59	4	-	-	-	-	-	Air conditioner

ตารางที่ 32 จำนวนครัวเรือนในชุมชนผู้มีรายได้น้อยในเมือง จำแนกตามค่าใช้จ่ายในการเช่าบ้าน / ที่ดิน ต่อเดือน และสถานภาพการครอบครองที่อยู่อาศัย ภาคกลาง
(ไม่รวมกรุงเทพมหานคร)

Table 32 Number of households in poor communities by monthly expenditure on rent house / land and tenure of living quarter, Central region (Excluding Bangkok)

ค่าใช้จ่ายในการเช่าบ้าน/ ที่ดินต่อเดือน (บาท)	รวม Total	สถานภาพการครอบครองที่อยู่อาศัย Tenure of living quarter							Monthly expenditure on rent house/land (baht)				
		เป็นเจ้าของบ้าน แต่เช่าที่ดิน Own dwelling but rental land		บ้านเช่า House rent		ห้องเช่า Renter (a shop house or a row house)		ห้องแบ่งเช่า Dividing room for rent		เป็นเจ้าของบ้าน บนที่ดินเช่าซื้อ Own dwelling on hire purchased land		อื่น ๆ Others	
		4,583	2,832	7,754	153	3	13	Total					
น้อยกว่า 20	-	-	-	-	-	-	-	-	-	-	-	Less than 20	
20 - 300	3,591	3,428	73	83	5	3	-	-	-	-	-	20 - 300	
301 - 600	1,540	606	248	660	26	-	-	-	-	-	-	301 - 600	
601 - 1,000	3,395	148	566	2,648	34	-	-	-	-	-	-	601 - 1,000	
1,001 - 1,500	3,874	84	805	2,937	48	-	-	-	-	-	-	1,001 - 1,500	
1,501 - 2,000	1,540	72	595	847	26	-	-	-	-	-	-	1,501 - 2,000	
2,001 - 2,500	422	5	266	135	16	-	-	-	-	-	-	2,001 - 2,500	
2,501 - 3,000	553	-	234	318	-	-	-	-	-	-	-	2,501 - 3,000	
3,001 - 3,500	90	-	30	60	-	-	-	-	-	-	-	3,001 - 3,500	
3,501 - 4,000	-	-	-	-	-	-	-	-	-	-	-	3,501 - 4,000	
4,001 - 4,500	10	-	-	10	-	-	-	-	-	-	-	4,001 - 4,500	
4,501 - 5,000	3	-	3	-	-	-	-	-	-	-	-	4,501 - 5,000	
5,001 - 6,000	6	-	-	6	-	-	-	-	-	-	-	5,001 - 6,000	
6,001 - 7,000	12	-	-	12	-	-	-	-	-	-	-	6,001 - 7,000	
7,001 - 99,998	27	-	11	16	-	-	-	-	-	-	-	7,001 - 99,998	
ไม่ทราบ	276	241	-	7	-	-	-	-	-	-	13	Unknown	

ตารางที่ 32.1 จำนวนครัวเรือนในชุมชนผู้มีรายได้น้อยในเมือง จำแนกตามค่าใช้จ่ายในการเช่าบ้าน / ที่ดิน ต่อเดือน และสถานภาพการครอบครองที่อยู่อาศัย
จังหวัดฉะเชิงเทรา

Table 32.1 Number of households in poor communities by monthly expenditure on rent house / land and tenure of living quarter, Chachoengsao

ค่าใช้จ่ายในการเช่าบ้าน/ ที่ดินต่อเดือน (บาท)	รวม	สถานภาพการครอบครองที่อยู่อาศัย Tenure of living quarter							Total
		เป็นเจ้าของบ้าน		ห้องเช่า		ห้องแบ่งเช่า		อื่น ๆ	
		Own dwelling but rental land	House rent	Renter (a shop house or a row house)	Dividing room for rent	Own dwelling on hire purchased land	Others		
ยอดรวม	2,534	797	401	1,324	12	-	-	-	Less than 20
น้อยกว่า 20	-	-	-	-	-	-	-	-	20 - 300
20 - 300	656	587	24	40	5	-	-	-	301 - 600
301 - 600	468	135	24	310	-	-	-	-	601 - 1,000
601 - 1,000	340	23	32	281	4	-	-	-	1,001 - 1,500
1,001 - 1,500	501	31	66	401	4	-	-	-	1,501 - 2,000
1,501 - 2,000	363	17	145	202	-	-	-	-	2,001 - 2,500
2,001 - 2,500	65	5	23	38	-	-	-	-	2,501 - 3,000
2,501 - 3,000	114	-	85	29	-	-	-	-	3,001 - 3,500
3,001 - 3,500	4	-	-	4	-	-	-	-	3,501 - 4,000
3,501 - 4,000	-	-	-	-	-	-	-	-	4,001 - 4,500
4,001 - 4,500	-	-	-	-	-	-	-	-	4,501 - 5,000
4,501 - 5,000	3	-	3	-	-	-	-	-	5,001 - 6,000
5,001 - 6,000	-	-	-	-	-	-	-	-	6,001 - 7,000
6,001 - 7,000	12	-	-	12	-	-	-	-	7,001 - 99,998
7,001 - 99,998	-	-	-	-	-	-	-	-	Unknown
ไม่ทราบ	7	-	-	7	-	-	-	-	

ตารางที่ 32.3 จำนวนครัวเรือนในชุมชนผู้มีรายได้น้อยในเมือง จำแนกตามค่าใช้จ่ายในการเช่าบ้าน / ที่ดิน ต่อเดือน และสถานภาพการครอบครองที่อยู่อาศัย จังหวัดระยอง

Table 32.3 Number of households in poor communities by monthly expenditure on rent house / land and tenure of living quarter, Rayong

ค่าเช่าจ่ายในการเช่าบ้าน/ ที่ดินต่อเดือน (บาท)	รวม	สถานภาพการครอบครองที่อยู่อาศัย Tenure of living quarter						Monthly expenditure on rent house/land (baht)
		เป็นเจ้าของบ้าน แต่เช่าที่ดิน Own dwelling but rental land	บ้านเช่า House rent	ห้องเช่า Renter (a shop house or a row house)	ห้องแบ่งเช่า Dividing room for rent	เป็นเจ้าของบ้าน บนที่ดินเช่าซื้อ Own dwelling on hire purchased land	อื่นๆ Others	
ยอดรวม	6,622	1,296	1,503	3,723	89	-	11	Total
น้อยกว่า 20	-	-	-	-	-	-	-	Less than 20
20 - 300	1,094	1,072	22	-	-	-	-	20 - 300
301 - 600	352	90	86	161	16	-	-	301 - 600
601 - 1,000	1,954	65	253	1,620	16	-	-	601 - 1,000
1,001 - 1,500	1,801	25	497	1,252	27	-	-	1,001 - 1,500
1,501 - 2,000	648	43	302	287	16	-	-	1,501 - 2,000
2,001 - 2,500	282	-	222	44	16	-	-	2,001 - 2,500
2,501 - 3,000	368	-	97	271	-	-	-	2,501 - 3,000
3,001 - 3,500	69	-	13	57	-	-	-	3,001 - 3,500
3,501 - 4,000	-	-	-	-	-	-	-	3,501 - 4,000
4,001 - 4,500	-	-	-	-	-	-	-	4,001 - 4,500
4,501 - 5,000	-	-	-	-	-	-	-	4,501 - 5,000
5,001 - 6,000	-	-	-	-	-	-	-	5,001 - 6,000
6,001 - 7,000	-	-	-	-	-	-	-	6,001 - 7,000
7,001 - 99,998	27	-	11	16	-	-	-	7,001 - 99,998
ไม่ทราบ	26	-	-	15	-	-	11	Unknown

ตารางที่ 32.4 จำนวนครัวเรือนในชุมชนผู้มีรายได้น้อยในเมือง จำแนกตามค่าใช้จ่ายในการเช่าบ้าน / ที่ดิน ต่อเดือน และสถานภาพการครอบครองที่อยู่อาศัย จังหวัดสระบุรี

Table 32.4 Number of households in poor communities by monthly expenditure on rent house / land and tenure of living quarter, Sara Buri

ค่าใช้จ่ายในการเช่าบ้าน/ ที่ดินต่อเดือน (บาท)	สถานภาพการครอบครองที่อยู่อาศัย Tenure of living quarter							Total
	รวม Total	เป็นเจ้าของบ้าน แต่เช่าที่ดิน Own dwelling but rental land	บ้านเช่า House rent	ห้องเช่า Renter (a shop house or a row house)	ห้องแบ่งเช่า Dividing room for rent	เป็นเจ้าของบ้าน บนที่ดินเช่าซื้อ Own dwelling on hire purchased land	อื่นๆ Others	
ยอดรวม	2,498	1,434	586	473	-	3	2	Total
น้อยกว่า 20	-	-	-	-	-	-	-	Less than 20
20 - 300	995	943	16	33	-	3	-	20 - 300
301 - 600	410	243	103	64	-	-	-	301 - 600
601 - 1,000	372	5	184	184	-	-	-	601 - 1,000
1,001 - 1,500	335	2	167	165	-	-	-	1,001 - 1,500
1,501 - 2,000	102	-	94	8	-	-	-	1,501 - 2,000
2,001 - 2,500	12	-	-	12	-	-	-	2,001 - 2,500
2,501 - 3,000	22	-	22	-	-	-	-	2,501 - 3,000
3,001 - 3,500	-	-	-	-	-	-	-	3,001 - 3,500
3,501 - 4,000	-	-	-	-	-	-	-	3,501 - 4,000
4,001 - 4,500	-	-	-	-	-	-	-	4,001 - 4,500
4,501 - 5,000	-	-	-	-	-	-	-	4,501 - 5,000
5,001 - 6,000	6	-	-	6	-	-	-	5,001 - 6,000
6,001 - 7,000	-	-	-	-	-	-	-	6,001 - 7,000
7,001 - 99,998	-	-	-	-	-	-	-	7,001 - 99,998
ไม่ทราบ	243	241	-	-	-	-	2	Unknown

ตารางที่ 33.1 จำนวนครัวเรือนในชุมชนผู้มีรายได้น้อยในเมือง จำแนกตามรายได้สุทธิของครัวเรือนต่อเดือน การเป็นหนี้ และจำนวนเงินที่เป็นหนี้ จังหวัดฉะเชิงเทรา

Table 33.1 Number of households in poor communities by net income of household per month, debt of household and number of debt, Chachoengsao

การเป็นหนี้ และจำนวนเงินที่เป็นหนี้	รวม	รายได้สุทธิของครัวเรือนต่อเดือน (บาท) Net income of household per month (baht)										Total	Debt of household and number of debt (baht)
		น้อยกว่า 1,000	1,000 - Less than 3,000	3,001 - 5,000	5,001 - 8,000	8,001 - 10,000	10,000 and over	อื่นๆ	ไม่ทราบ	Others	Unknown		
ยอดรวม	4,122	198	234	614	1,198	577	1,162	72	67	67	67	Total	
ไม่มีหนี้	2,968	151	189	442	913	429	745	72	27	27	27	None debt	
มีหนี้	1,154	47	45	172	285	148	417	-	40	40	40	Have debt	
น้อยกว่า 5,000	45	-	9	8	9	7	12	-	-	-	-	Less than 5,000	
5,000 - 10,000	192	-	5	5	56	26	90	-	9	9	9	5,000 - 10,000	
10,001 - 30,000	339	21	18	49	121	59	63	-	7	7	7	10,001 - 30,000	
30,001 - 50,000	160	9	5	54	3	27	61	-	-	-	-	30,001 - 50,000	
50,001 - 70,000	43	5	-	18	9	3	8	-	-	-	-	50,001 - 70,000	
70,001 - 90,000	45	-	5	23	5	4	9	-	-	-	-	70,001 - 90,000	
90,001 - 100,000	65	-	-	9	38	3	11	-	4	4	4	90,001 - 100,000	
100,001 - 200,000	82	-	-	2	19	4	50	-	8	8	8	100,001 - 200,000	
200,001 - 300,000	31	-	-	-	4	2	25	-	-	-	-	200,001 - 300,000	
300,001 - 400,000	54	-	-	3	17	5	28	-	-	-	-	300,001 - 400,000	
400,001 - 500,000	32	12	-	-	-	-	20	-	-	-	-	400,001 - 500,000	
500,001 ขึ้นไป	67	-	3	-	4	9	40	-	12	12	12	500,001 and over	
ไม่ทราบ	-	-	-	-	-	-	-	-	-	-	-	Unknown	

ตารางที่ 33.2 จำนวนครัวเรือนในชุมชนผู้มีรายได้น้อยในเมือง จำแนกตามรายได้สุทธิของครัวเรือนต่อเดือน การเป็นหนี้ และจำนวนเงินที่เป็นหนี้ จังหวัดชลบุรี

Table 33.2 Number of households in poor communities by net income of household per month, debt of household and number of debt, Chon Buri

การเป็นหนี้ และจำนวนเงินที่เป็นหนี้	รวม	รายได้สุทธิของครัวเรือนต่อเดือน (บาท) Net income of household per month (baht)										Debt of household and number of debt (baht)					
		น้อยกว่า 1,000		1,000 - 3,000		3,001 - 5,000		5,001 - 8,000		8,001 - 10,000			10,000 ขึ้นไป and over		อื่นๆ Others	ไม่ทราบ Unknown	Total
		Less than	1,000 - 3,000	3,001 - 5,000	5,001 - 8,000	8,001 - 10,000	10,000 and over	10,000 and over	10,000 and over	10,000 and over	10,000 and over						
ยอดรวม	6,107	67	295	607	1,430	1,487	2,150	44	27								
ไม่มีหนี้	3,642	50	228	361	918	873	1,177	28	7								
มีหนี้	2,465	17	67	246	512	614	973	16	20								
น้อยกว่า 5,000	252	12	21	81	70	25	33	-	10								
5,000 - 10,000	547	4	33	54	89	200	166	-	-								
10,001 - 30,000	889	-	3	69	218	238	344	17	-								
30,001 - 50,000	168	-	-	25	28	58	56	-	1								
50,001 - 70,000	159	-	-	-	26	47	76	-	8								
70,001 - 90,000	19	-	-	-	10	-	8	-	-								
90,001 - 100,000	109	-	-	-	15	12	82	-	-								
100,001 - 200,000	100	-	-	17	-	11	73	-	-								
200,001 - 300,000	65	-	-	-	19	10	36	-	-								
300,001 - 400,000	42	-	-	-	20	4	17	-	-								
400,001 - 500,000	66	-	10	-	17	6	33	-	-								
500,001 ขึ้นไป	43	-	-	-	-	1	41	-	-								
ไม่ทราบ	7	-	-	-	-	-	7	-	-								

ตารางที่ 33.3 จำนวนครัวเรือนในชุมชนผู้มีรายได้น้อยในเมือง จำแนกตามรายได้สุทธิของครัวเรือนต่อเดือน การเป็นหนี้ และจำนวนเงินที่เป็นหนี้ จังหวัดระยอง

Table 33.3 Number of households in poor communities by net income of household per month, debt of household and number of debt, Rayong

การเป็นหนี้ และจำนวนเงินที่เป็นหนี้	รายได้สุทธิของครัวเรือนต่อเดือน (บาท) Net income of household per month (baht)										Debt of household and number of debt (baht)	
	รวม Total	น้อยกว่า 1,000 Less than	1,000 - 3,000	3,001 - 5,000	5,001 - 8,000	8,001 - 10,000	10,000 ขึ้นไป and over	อื่นๆ Others	ไม่ทราบ Unknown	Total		
ยอดรวม	13,584	167	610	1,643	3,011	2,321	5,535	180	118	118	118	118
ไม่มีหนี้	5,976	125	516	964	1,277	1,081	1,893	98	22	22	22	None debt
มีหนี้	7,608	42	94	679	1,734	1,240	3,642	82	96	96	96	Have debt
น้อยกว่า 5,000	398	31	3	93	54	99	118	-	-	-	-	Less than 5,000
5,000 - 10,000	986	-	47	137	225	207	344	25	-	-	-	5,000 - 10,000
10,001 - 30,000	1,874	11	28	139	584	209	797	30	76	76	76	10,001 - 30,000
30,001 - 50,000	863	-	16	77	227	204	340	-	-	-	-	30,001 - 50,000
50,001 - 70,000	512	-	-	32	140	76	264	-	-	-	-	50,001 - 70,000
70,001 - 90,000	206	-	-	26	70	13	82	15	-	-	-	70,001 - 90,000
90,001 - 100,000	542	-	-	42	96	123	269	13	-	-	-	90,001 - 100,000
100,001 - 200,000	759	-	-	59	165	175	361	-	-	-	-	100,001 - 200,000
200,001 - 300,000	372	-	-	18	97	16	231	-	10	10	10	200,001 - 300,000
300,001 - 400,000	196	-	-	-	25	-	161	-	10	10	10	300,001 - 400,000
400,001 - 500,000	190	-	-	-	16	14	161	-	-	-	-	400,001 - 500,000
500,001 ขึ้นไป	668	-	-	50	37	104	477	-	-	-	-	500,001 and over
ไม่ทราบ	43	-	-	5	-	-	38	-	-	-	-	Unknown

ตารางที่ 33.4 จำนวนครัวเรือนในชุมชนผู้มีรายได้น้อยในเมือง จำแนกตามรายได้สุทธิของครัวเรือนต่อเดือน การเป็นหนี้ และจำนวนเงินที่เป็นหนี้ จังหวัดสระบุรี

Table 33.4 Number of households in poor communities by net income of household per month, debt of household and number of debt, Sara Buri

การเป็นหนี้ และจำนวนเงินที่เป็นหนี้	รวม Total	รายได้สุทธิของครัวเรือนต่อเดือน (บาท) Net income of household per month (baht)										Debt of household and number of debt (baht)		
		น้อยกว่า 1,000		1,000 - 3,000		3,001 - 5,000		5,001 - 8,000		8,001 - 10,000			10,000 and over	
		Less than	1,000	3,000	5,000	8,000	10,000	Others	Unknown	Others	Unknown		Others	Unknown
ยอดรวม	6,434	328	867	1,140	1,750	756	1,475	2	117	Total				
ไม่มีหนี้	2,802	302	526	571	665	279	442	2	16	None debt				
มีหนี้	3,632	26	341	569	1,085	477	1,034	-	101	Have debt				
น้อยกว่า 5,000	336	26	80	70	66	26	68	-	-	Less than 5,000				
5,000 - 10,000	536	-	135	133	153	33	83	-	-	5,000 - 10,000				
10,001 - 30,000	1,223	-	93	173	519	194	201	-	44	10,001 - 30,000				
30,001 - 50,000	470	-	25	107	162	73	89	-	14	30,001 - 50,000				
50,001 - 70,000	212	-	5	23	56	51	60	-	18	50,001 - 70,000				
70,001 - 90,000	70	-	-	10	13	14	34	-	-	70,001 - 90,000				
90,001 - 100,000	131	-	-	25	17	26	63	-	-	90,001 - 100,000				
100,001 - 200,000	271	-	-	26	46	42	132	-	25	100,001 - 200,000				
200,001 - 300,000	120	-	-	-	24	11	84	-	-	200,001 - 300,000				
300,001 - 400,000	92	-	-	-	4	-	88	-	-	300,001 - 400,000				
400,001 - 500,000	63	-	-	-	-	5	58	-	-	400,001 - 500,000				
500,001 ขึ้นไป	105	-	4	3	23	2	74	-	-	500,001 and over				
ไม่ทราบ	2	-	-	-	2	-	-	-	-	Unknown				

ตารางที่ 34 จำนวนและร้อยละของครัวเรือนในชุมชนผู้มีรายได้น้อยในเมือง จำแนกตามการเป็นหนี้ และวัตถุประสงค์ของการกู้ยืมหรือสาเหตุที่เป็นหนี้อันดับแรก ภาคกลาง (ไม่รวมกรุงเทพมหานคร) และจังหวัด

Table 34 Number and percentage of households in poor communities by debt of household and objective/cause of debt first, Central region (Excluding Bangkok) and Changwat

การเป็นหนี้ และวัตถุประสงค์ของการกู้ยืม หรือสาเหตุที่เป็นหนี้อันดับแรก	ภาคกลาง และจังหวัด Central region and Changwat								Debt of household and objective/cause of debt first	
	รวม Total	ฉะเชิงเทรา Chachoengsao	ชลบุรี Chon Buri	ระยอง Rayong	สระบุรี Sara Buri	%		%		
	ครัวเรือน Households	ครัวเรือน Households	ครัวเรือน Households	ครัวเรือน Households	ครัวเรือน Households	ครัวเรือน Households	ครัวเรือน Households	ครัวเรือน Households		ครัวเรือน Households
ยอดรวม	30,247	4,122	6,107	13,584	6,434	100.0	100.0	100.0	100.0	Total
ไม่มีหนี้	15,388	2,968	3,642	5,976	2,802	50.9	59.6	44.0	43.6	No debt
มีหนี้	14,859	1,154	2,466	7,608	3,632	49.1	40.4	56.0	56.4	Debt
วัตถุประสงค์ของการกู้ยืม										Objective of debt
ซื้อ/เช่าซื้อบ้านและ/หรือที่ดิน	1,511	119	122	930	339	10.2	5.0	12.2	9.3	For purchase / hire-purchase of house and land
ซื้อ/เช่าซื้อยานพาหนะ	3,840	181	663	1,996	1,000	25.8	26.9	26.2	27.5	For purchase / hire-purchase of vehicle
การศึกษา	1,042	162	160	458	262	7.0	6.5	6.0	7.2	For education
ใช้จ่ายอุปโภค-บริโภคในครัวเรือน	4,856	421	1,054	2,150	1,230	32.7	42.8	28.3	33.9	For household consumption
ใช้ในกิจการทำธุรกิจ (ที่ไม่ใช่การเกษตร)	2,471	183	341	1,402	544	16.6	13.8	18.4	15.0	For business operation (not for agriculture)
ใช้ในการทำเกษตร	817	38	62	600	117	5.5	2.5	7.9	3.2	For agricultural operation
การรักษา/การเจ็บป่วย	143	13	42	20	67	1.0	1.7	0.3	1.9	For caring the sickness / Medical treatment fee
อื่น ๆ	179	36	20	51	71	1.2	0.8	0.7	2.0	Others

ตารางที่ 35 จำนวนครัวเรือนในชุมชนผู้มีรายได้น้อยในเมืองที่มีหนี้สิน (เป็นเงินสด) จำแนกตามรายได้สุทธิของครัวเรือนต่อเดือน และแหล่งของหนี้สินที่กู้ยืม ภาคกลาง (ไม่รวมกรุงเทพมหานคร)

Table 35 Number of households in poor communities and have debt (cash) by net income of household per month and source of loan, Central region (Excluding Bangkok)

แหล่งของหนี้สินที่กู้ยืม	รายได้สุทธิของครัวเรือนต่อเดือน (บาท) Net income of household per month (baht)								รวม	ไม่ทราบ	อื่น ๆ	ไม่ทราบ	Source of loan
	น้อยกว่า 1,000	1,000 - 3,000	3,001 - 5,000	5,001 - 8,000	8,001 - 10,000	10,000 and over	อื่น ๆ	ไม่ทราบ					
ยอดรวม	132	547	1,665	3,615	2,478	6,065	99	257	14,859				Total
แหล่งที่มาของหนี้สิน (ลำดับที่ 1)													Source of loan (The first)
บุคคลในครัวเรือน	5	5	26	13	2	32	-	-	83				Person inside the household
บุคคลอื่นนอกครัวเรือน	78	352	912	1,760	1,142	1,869	54	125	6,293				Person outside the household
ธนาคารอาคารสงเคราะห์/ ธนาคารออมสิน	-	8	78	154	169	725	-	20	1,155				Government housing bank / Saving bank
ธนาคารเพื่อการเกษตร และสหกรณ์การเกษตร	-	12	116	231	81	337	15	-	792				Bank for agriculture and agricultural co-operatives
ธนาคารพาณิชย์	12	9	18	64	196	395	13	12	718				Commercial bank
ธุรกิจการเงินที่ไม่ใช่ ธนาคารพาณิชย์	16	28	219	574	494	1,478	-	28	2,837				Other financial institutions, Non financial bank
สหกรณ์ออมทรัพย์/ สวัสดิการของหน่วยงาน	5	-	27	47	121	260	-	4	464				Saving co-operatives / organization's welfare
กองทุนหมู่บ้าน/ชุมชนเมือง	16	129	195	628	201	557	17	65	1,808				Village fund scheme
อื่น ๆ	-	5	74	127	32	99	-	4	341				Others
ไม่ทราบ	-	-	-	16	40	314	-	-	370				Unknown

ตารางที่ 35.1 จำนวนครัวเรือนในชุมชนผู้มีรายได้น้อยในเมืองที่มีหนี้สิน (เป็นเงินสด) จำแนกตามรายได้สุทธิของครัวเรือนต่อเดือน และแหล่งของหนี้สินที่กู้ยืม จังหวัดฉะเชิงเทรา

Table 35.1 Number of households in poor communities and have debt (cash) by net income of household per month and source of loan, Chachoengsao

แหล่งของหนี้สินที่กู้ยืม	รายได้สุทธิของครัวเรือนต่อเดือน (บาท) Net income of household per month (baht)										รวม	Source of loan
	น้อยกว่า 1,000	1,000 - 3,000	3,001 - 5,000	5,001 - 8,000	8,001 - 10,000	10,001 and over	อื่น ๆ	ไม่ทราบ				
Total	47	46	172	285	148	417	-	40			Total	
แหล่งที่มาของหนี้สิน (ลำดับที่ 1)												Source of loan (The first)
บุคคลในครัวเรือน	5	5	-	-	-	11	-	-			22	Person inside the household
บุคคลอื่นนอกครัวเรือน	20	32	66	194	119	203	-	17			650	Person outside the household
ธนาคารอาคารสงเคราะห์/ ธนาคารออมสิน	-	8	5	8	4	41	-	-			66	Government housing bank / Saving bank
ธนาคารเพื่อการเกษตร และสหกรณ์การเกษตร	-	-	23	14	-	10	-	-			48	Bank for agriculture and agricultural co-operatives
ธนาคารพาณิชย์	12	-	-	3	-	31	-	12			58	Commercial bank
ธุรกิจการเงินที่ไม่ใช่	5	-	16	19	-	29	-	-			69	Other financial institutions,
ธนาคารพาณิชย์												Non financial bank
สหกรณ์ออมทรัพย์/ สวัสดิการของหน่วยงาน	5	-	5	4	5	62	-	4			86	Saving co-operatives / organization's welfare
กองทุนหมู่บ้าน/ชุมชนเมือง	-	-	15	31	20	25	-	4			95	Village fund scheme
อื่น ๆ	-	-	42	11	-	4	-	4			60	Others
ไม่ทราบ	-	-	-	-	-	-	-	-			-	Unknown

ตารางที่ 35.2 จำนวนครัวเรือนในชุมชนผู้มีรายได้น้อยในเมืองที่มีหนี้สิน (เป็นเงินสด) จำแนกตามรายได้สุทธิของครัวเรือนต่อเดือน และแหล่งของหนี้สินที่กู้ยืม จังหวัดชลบุรี

Table 35.2 Number of households in poor communities and have debt (cash) by net income of household per month and source of loan, Chon Buri

แหล่งของหนี้สินที่กู้ยืม	รวม	รายได้สุทธิของครัวเรือนต่อเดือน (บาท) Net income of household per month (baht)							ไม่ทราบ	Source of loan
		น้อยกว่า 1,000	1,000 - 3,000	3,001 - 5,000	5,001 - 8,000	8,001 - 10,000	10,000 and over	อื่น ๆ		
	Total	Less than 1,000	1,000 - 3,000	3,001 - 5,000	5,001 - 8,000	8,001 - 10,000	10,000 and over	Others	Unknown	
ยอดรวม	2,466	17	67	246	512	614	973	17	20	Total
แหล่งที่มาของหนี้สิน (ลำดับที่ 1)										Source of loan (The first)
บุคคลในครัวเรือน	16	-	-	-	6	-	10	-	-	Person inside the household
บุคคลอื่นนอกครัวเรือน	1,355	17	58	184	281	372	424	-	20	Person outside the household
ธนาคารอาคารสงเคราะห์/ ธนาคารออมสิน	76	-	-	-	24	26	27	-	-	Government housing bank / Saving bank
ธนาคารเพื่อการเกษตร และสหกรณ์การเกษตร	57	-	-	-	25	20	12	-	-	Bank for agriculture and agricultural co-operatives
ธนาคารพาณิชย์	137	-	-	-	19	32	87	-	-	Commercial bank
ธุรกิจการเงินที่ไม่ใช่	505	-	-	44	96	124	242	-	-	Other financial institutions, Non financial bank
สหกรณ์ออมทรัพย์/ สวัสดิการของหน่วยงาน	27	-	-	-	-	2	25	-	-	Saving co-operatives / organization's welfare
กองทุนหมู่บ้าน/ชุมชนเมือง	249	-	9	19	48	28	129	17	-	Village fund scheme
อื่นๆ	36	-	-	-	15	10	10	-	-	Others
ไม่ทราบ	7	-	-	-	-	-	7	-	-	Unknown

ตารางที่ 36 จำนวนครัวเรือนในชุมชนผู้มีรายได้น้อยในเมือง จำแนกตามรายได้สุทธิของครัวเรือนต่อเดือน และประเภทของค่าใช้จ่ายต่อเดือนอันดับแรก ภาคกลาง (ไม่รวมกรุงเทพมหานคร)

Table 36 Number of households in poor communities by net income of household per month and the first type of monthly expenditure of household, Central region (Excluding Bangkok)

ประเภทของค่าใช้จ่ายต่อเดือน อันดับแรก	รวม Total	รายได้สุทธิของครัวเรือนต่อเดือน (บาท) Net income of household per month (baht)										The first type of monthly expenditure of household
		น้อยกว่า 1,000 Less than	1,001 - 3,000	3,001 - 5,000	5,001 - 8,000	8,001 - 10,000	10,000 ขึ้นไป and over	อื่นๆ Others	ไม่ทราบ Unknown			
ยอดรวม	30,247	760	2,007	4,004	7,388	5,140	10,322	298	328	Total		
ค่าเช่าบ้าน/เช่าที่	2,792	75	196	482	788	464	780	-	7	Rental of house / land		
ค่าน้ำ-ค่าไฟ	2,262	100	208	386	526	337	662	15	28	Water / electricity supply		
ค่าโทรศัพท์มือถือ	71	-	-	-	17	4	50	-	-	Telephone / mobile phone		
ค่าใช้จ่ายประจำวัน (ไม่รวมค่าพาหนะ)	19,965	569	1,381	2,474	5,031	3,786	6,229	271	225	Daily expenditure (Exclude transportation)		
ค่าพาหนะเดินทางไปทำงาน	82	-	5	35	6	-	35	-	-	Carrier to work		
เงินทุน	433	-	-	89	121	72	151	-	-	Money of investment		
จ่ายหนี้/เงินกู้	3,094	12	169	337	600	324	1,596	13	44	Pay a debt / loan		
ค่าซ่อมรถ (แบ่งเป็นต่อเดือน)	165	-	4	14	48	45	53	-	-	School fee (in monthly)		
ผ่อนส่งสิ่งของเครื่องใช้	1,200	-	21	155	175	86	737	-	25	To pay by instalments of utensil		
ค่ารักษาพยาบาล	46	5	15	8	12	5	-	-	-	Medical treatment fee		
อื่นๆ	136	-	8	23	63	15	28	-	-	Others		

ตารางที่ 36.1 จำนวนครัวเรือนในชุมชนผู้มีรายได้น้อยในเมือง จำแนกตามรายได้สุทธิของครัวเรือนต่อเดือน และประเภทของค่าใช้จ่ายต่อเดือนอันดับแรก จังหวัดฉะเชิงเทรา

Table 36.1 Number of households in poor communities by net income of household per month and the first type of monthly expenditure of household, Chachoengsao

ประเภทของค่าใช้จ่ายต่อเดือน อันดับแรก	รวม Total	รายได้สุทธิของครัวเรือนต่อเดือน (บาท) Net income of household per month (baht)							The first type of monthly expenditure of household						
		น้อยกว่า 1,000		1,001 - 3,000		3,001 - 5,000		5,001 - 8,000		8,001 - 10,000		10,000 and over		อื่นๆ Others	ไม่ทราบ Unknown
		Less than	3,000	5,000	8,000	10,000	and over	and over							
ยอดรวม	4,122	198	234	614	1,198	577	1,162	72	67	Total					
ค่าเช่าบ้าน/เช่าที่	843	59	56	198	233	94	196	-	7	Rental of house / land					
ค่าน้ำ-ค่าไฟ	1,169	70	90	155	300	195	337	15	7	Water / electricity supply					
ค่าโทรศัพท์มือถือ	15	-	-	-	5	-	10	-	-	Telephone / mobile phone					
ค่าใช้จ่ายประจำวัน (ไม่รวมค่าพาหนะ)	1,815	53	83	233	611	239	494	57	45	Daily expenditure (Exclude transportation)					
ค่าพาหนะเดินทางไปทำงาน	23	-	5	11	6	-	-	-	-	Carrier to work					
เงินทุน	-	-	-	-	-	-	-	-	-	Money of investment					
จ่ายหนี้/เงินกู้	145	12	-	3	20	36	67	-	8	Pay a debt / loan					
ค่าคอมมision (แปลงเป็นต่อเดือน)	39	-	-	4	8	4	23	-	-	School fee (in monthly)					
ผ่อนส่งสิ่งของเครื่องใช้	55	-	-	5	10	4	36	-	-	To pay by installments of utensil					
ค่ารักษาพยาบาล	18	5	-	4	4	5	-	-	-	Medical treatment fee					
อื่นๆ	-	-	-	-	-	-	-	-	-	Others					

ตารางที่ 36.2 จำนวนครัวเรือนในชุมชนผู้มีรายได้น้อยในเมือง จำนวนตามรายได้สุทธิของครัวเรือนต่อเดือน และประเภทของค่าใช้จ่ายต่อเดือนอันดับแรก จังหวัดชลบุรี

Table 36.2 Number of households in poor communities by net income of household per month and the first type of monthly expenditure of household, Chon Buri

ประเภทของค่าใช้จ่ายต่อเดือน อันดับแรก	รวม Total	รายได้สุทธิของครัวเรือนต่อเดือน (บาท) Net income of household per month (baht)										The first type of monthly expenditure of household				
		น้อยกว่า 1,000		1,001 - 3,000		3,001 - 5,000		5,001 - 8,000		8,001 - 10,000			10,000 ขึ้นไป and over		อื่นๆ Others	ไม่ทราบ Unknown
		Less than	3,000	5,000	8,000	10,000	2,150	2,150	44	27						
ยอดรวม	6,107	67	295	607	1,430	1,487	2,150	44	27	Total						
ค่าเช่าบ้าน/เช่าที่	971	-	99	77	317	190	288	-	-	Rental of house / land						
ค่าน้ำ-ค่าไฟ	139	-	-	26	34	33	46	-	-	Water / electricity supply						
ค่าโทรศัพท์มือถือ	4	-	-	-	-	4	-	-	-	Telephone / mobile phone						
ค่าใช้จ่ายประจำวัน (ไม่รวมค่าพาหนะ)	4,336	67	192	433	979	1,123	1,473	44	26	Daily expenditure (Exclude transportation)						
ค่าพาหนะเดินทางไม่ทำงาน	20	-	-	-	-	-	20	-	-	Carrier to work						
เงินทุน	18	-	-	-	-	-	18	-	-	Money of investment						
จ่ายหนี้/เงินกู้	307	-	-	37	22	89	157	-	1	Pay a debt / loan						
ค่าเทอมลูก (แปลงเป็นต่อเดือน)	23	-	-	-	9	10	5	-	-	School fee (in monthly)						
ผ่อนสิ่งของเครื่องใช้	256	-	-	33	61	33	129	-	-	To pay by installments of utensil						
ค่ารักษาพยาบาล	13	-	5	-	8	-	-	-	-	Medical treatment fee						
อื่นๆ	19	-	-	-	-	4	14	-	-	Others						

ตารางที่ 36.3 จำนวนครัวเรือนในชุมชนผู้มีรายได้น้อยในเมือง จำแนกตามรายได้สุทธิของครัวเรือนต่อเดือน และประเภทของค่าใช้จ่ายครัวเรือน

Table 36.3 Number of households in poor communities by net income of household per month and the first type of monthly expenditure of household, Rayong

ประเภทของค่าใช้จ่ายต่อเดือน อันดับแรก	รวม Total	รายได้สุทธิของครัวเรือนต่อเดือน (บาท) Net income of household per month (baht)						The first type of monthly expenditure of household		
		น้อยกว่า 1,000 Less than	1,001 - 3,000	3,001 - 5,000	5,001 - 8,000	8,001 - 10,000	10,000 ขึ้นไป and over	อื่นๆ Others	ไม่ทราบ Unknown	
ยอดรวม	13,584	167	610	1,643	3,011	2,321	5,535	180	118	Total
ค่าเช่าบ้าน/เช่าที่	788	-	9	147	211	153	266	-	-	Rental of house / land
ค่าน้ำ-ค่าไฟ	643	-	86	112	127	72	233	-	13	Water / electricity supply
ค่าโทรศัพท์มือถือ	51	-	-	-	11	-	40	-	-	Telephone / mobile phone
ค่าใช้จ่ายประจำวัน (ไม่รวมค่าพาหนะ)	9,026	167	494	1,040	2,008	1,833	3,242	167	73	Daily expenditure (Exclude transportation)
ค่าพาหนะเดินเท้าไปทำงาน	30	-	-	15	-	-	15	-	-	Carrier to work
เงินทุน	364	-	-	89	86	72	116	-	-	Money of investment
จ่ายหนี้/เงินกู้	2,063	-	13	211	452	158	1,196	13	22	Pay a debt / loan
ค่าทอมลูก (แปลงเป็นต่อเดือน)	64	-	-	-	27	22	16	-	-	School fee (in monthly)
ผ่อนส่งสิ่งของเครื่องใช้	479	-	-	20	44	-	405	-	10	To pay by installments of utensil
ค่ารักษาพยาบาล	-	-	-	-	-	-	-	-	-	Medical treatment fee
อื่นๆ	75	-	8	9	45	11	4	-	-	Others

ตารางที่ 36.4 จำนวนครัวเรือนในชุมชนผู้มีรายได้น้อยในเมือง จำแนกตามรายได้สุทธิของครัวเรือนต่อเดือน และประเภทของค่าใช้จ่ายต่อเดือนอันดับแรก จังหวัดสระบุรี

Table 36.4 Number of households in poor communities by net income of household per month and the first type of monthly expenditure of household, Sara Buri

ประเภทของค่าใช้จ่ายต่อเดือน อันดับแรก	รวม Total	รายได้สุทธิของครัวเรือนต่อเดือน (บาท) Net income of household per month (baht)										The first type of monthly expenditure of household		
		น้อยกว่า 1,000		1,001 - 3,000		3,001 - 5,000		5,001 - 8,000		8,001 - 10,000			10,000 ขึ้นไป and over	
		Less than	1,001 - 3,000	3,001 - 5,000	5,001 - 8,000	8,001 - 10,000	10,000 and over	Others	Unknown					
ยอดรวม	6,434	328	867	1,140	1,750	756	1,475	2	117	Total				
ค่าเช่าบ้านเช่าที่	190	16	32	59	26	27	29	-	-	Rental of house / land				
ค่าน้ำ-ค่าไฟ	312	30	31	92	66	38	47	-	8	Water / electricity supply				
ค่าโทรศัพท์มือถือ	-	-	-	-	-	-	-	-	-	Telephone / mobile phone				
ค่าใช้จ่ายประจำวัน (ไม่รวมค่าพาหนะ)	4,787	283	611	768	1,433	590	1,020	2	80	Daily expenditure (Exclude transportation)				
ค่าพาหนะเดินทางไม่ทำงาน	9	-	-	9	-	-	-	-	-	Carrier to work				
เงินทุน	51	-	-	-	35	-	16	-	-	Money of investment				
จ่ายหนี้เงินกู้	579	-	156	87	106	41	176	-	13	Pay a debt / loan				
ค่าเทอมลูก (แบ่งเป็นต่อเดือน)	38	-	4	10	5	10	9	-	-	School fee (in monthly)				
ผ่อนส่งสิ่งของเครื่องใช้	410	-	21	96	60	50	167	-	15	To pay by installments of utensil				
ค่ารักษาพยาบาล	14	-	10	4	-	-	-	-	-	Medical treatment fee				
อื่น ๆ	42	-	-	14	18	-	10	-	-	Others				

ตารางที่ 37 จำนวนและร้อยละของครัวเรือนในชุมชนผู้มีรายได้น้อยในเมืองที่ตอบข้อปัญหาสำคัญที่มีชุมชน จำแนกตามจำนวนครัวเรือน ประเภทของปัญหา
ภาคกลาง (ไม่รวมกรุงเทพมหานคร) และจังหวัด

Table 37 Number and percentage of households in poor communities which response the importance problems in commune by households type of problems, Central region (Excluding Bangkok) and Changwat

จำนวนครัวเรือน และประเภทปัญหา	ภาคกลาง และจังหวัด Central and Changwat											
	รวม Total		ฉะเชิงเทรา Chachoengsao		ชลบุรี Chon Buri		ระยอง Rayong		สระบุรี Sara Buri		Households and type of problems	
	ครัวเรือน Households	%	ครัวเรือน Households	%	ครัวเรือน Households	%	ครัวเรือน Households	%	ครัวเรือน Households	%		
จำนวนครัวเรือน	30,247		4,122		6,107		13,584		6,434		Households	
ประเภทของปัญหา											Type of problems	
การถูกไล่ที่	1,504	5.0	210	5.1	741	12.1	169	1.2	384	6.0	To chase away	
ที่อยู่อาศัยแออัดเสื่อมโทรม	4,560	15.1	405	9.8	1,843	30.2	889	6.5	1,423	22.1	The dwelling degenerate	
ค่าเช่าบ้านที่เกินราคาแพง	3,589	11.9	261	6.3	894	14.6	1,157	8.5	1,277	19.9	High rental on land and house	
ไม่มีทะเบียนบ้านทำให้อาต สวัสดิการภาครัฐ	3,104	10.3	311	7.5	748	12.2	738	5.4	1,307	20.3	Census registration to be absent the welfare	
ไฟฟ้า	3,451	11.4	460	11.2	371	6.1	1,652	12.2	968	15.0	Electric	
น้ำประปา	7,339	24.3	728	17.7	1,534	25.1	4,095	30.2	982	15.3	Piped water drinking and supply	
ทางระบายน้ำ	4,299	14.2	601	14.6	1,115	18.3	1,761	13.0	822	12.8	Drain away water	
การจัดเก็บขยะ	3,120	10.3	150	3.6	1,102	18.0	1,571	11.6	297	4.6	Manage of garbage	
อาชญากรรม	4,661	15.4	904	21.9	1,279	20.9	2,139	15.7	339	5.3	Crime	
ยาเสพติด	5,584	18.5	667	16.2	2,680	43.9	1,582	11.6	655	10.2	Drug	
โรคเอดส์	991	3.3	16	0.4	411	6.7	429	3.2	135	2.1	Aids	
ไม่มีเงินทุนเพื่อการศึกษา	6,189	20.5	303	7.4	1,315	21.5	2,355	17.3	2,216	34.4	Lack of money for education	
เด็กเล้าขาดผู้ดูแล	1,687	5.6	12	0.3	430	7.0	462	3.4	783	12.2	In need of child care	

ตารางที่ 37 จำนวนและร้อยละของครัวเรือนในชุมชนผู้มีรายได้น้อยในเมืองที่ตอบข้อปัญหาสำคัญที่มีชุมชน จำแนกตามจำนวนครัวเรือน ประเภทของปัญหา
ภาคกลาง (ไม่รวมกรุงเทพมหานคร) และจังหวัด (ต่อ)

Table 37 Number and percentage of households in poor communities which response the importance problems in commune by type of problems, Central region (Excluding Bangkok) and Changwat (Cont'd)

จำนวนครัวเรือน และประเภทปัญหา	ภาคกลาง และจังหวัด Central and Changwat											
	รวม Total	ฉะเชิงเทรา Chachoengsao		ชลบุรี Chon Buri		ระยอง Rayong		สระบุรี Sara Buri		Households and type of problems		
		ครัวเรือน Households	ครัวเรือน Households	%	ครัวเรือน Households	ครัวเรือน Households	%	ครัวเรือน Households	ครัวเรือน Households	%	ครัวเรือน Households	%
ความเจ็บป่วย	2,012	39	1.0	694	11.4	625	4.6	654	10.2	Sickness		
หนี้สิน	9,276	780	18.9	1,738	28.5	3,586	26.4	3,171	49.3	Debt		
ไม่มีงานทำ	6,983	669	16.2	1,539	25.2	2,525	18.6	2,250	35.0	Unemployed		
ไม่มีเงินทุนเพื่อประกอบอาชีพ	12,459	882	21.4	2,784	45.6	4,826	35.5	3,968	61.7	No money of investment		
มลภาวะทางกลิ่น	5,219	226	5.5	1,877	30.7	2,054	15.1	1,062	16.5	Waste pollution		
มลภาวะทางเสียง	2,900	231	5.6	1,267	20.8	747	5.5	655	10.2	Noise pollution		
มลภาวะทางอากาศ	1,831	34	0.8	818	13.4	610	4.5	369	5.7	Air pollution		
อื่นๆ	1,107	74	1.8	234	3.8	578	4.3	221	3.4	Others		

ตารางที่ 38 จำนวนและร้อยละของครัวเรือนในชุมชนผู้มีรายได้น้อยในเมืองที่ตอบสนองความต้องการช่วยเหลือ จำแนกตามจำนวนครัวเรือน
 ความช่วยเหลือที่ต้องการ ภาคกลาง (ไม่รวมกรุงเทพมหานคร) และจังหวัด

Table 38 Number and percentage of households in poor communities which response the require of assistance in commune by households type of requirement, Central region (Excluding Bangkok) and Changwat

จำนวนครัวเรือน และความช่วยเหลือที่ต้องการ	ภาคกลาง และจังหวัด Central region and Changwat								Households and type of requirement	
	รวม Total	จະเซ็งเพรา Chachoengsao	ชลบุรี Chon Buri	ระยอง Rayong	สระบุรี Sara Buri	Households		Households		
	ครัวเรือน Households	%	ครัวเรือน Households	%	ครัวเรือน Households	%	ครัวเรือน Households	%		ครัวเรือน Households
จำนวนครัวเรือน	30,247	4,122	6,107	13,584	6,434	Households		Households		
ความต้องการช่วยเหลือที่ต้องการ						Type of requirement		Type of requirement		
โครงการบ้านเอื้ออาทรบ้านมั่นคง	10,041	1,343	2,730	2,955	3,013	44.7	21.8	46.8	Eau Arthon culture/Ban Munkong	
จัดที่ดินเพื่ออยู่อาศัย/ทำกิน	11,837	1,418	2,515	4,030	3,874	41.2	29.7	60.2	Manage of dwelling on land	
บ้านเช่าระยะยาวราคาถูก	7,263	1,191	2,322	1,928	1,822	28.9	14.2	28.3	House rent in long term / low price	
จัดทำทะเบียนบ้านให้	3,264	312	871	789	1,293	7.6	5.8	20.1	Provide for census registration	
ไฟฟ้า	3,065	448	291	1,354	971	10.9	10.0	15.1	Electric	
น้ำประปา	6,378	716	1,430	3,257	975	17.4	24.0	15.1	Piped water drinking and supply	
มีศูนย์ชุมชน (ห้องสมุด/สนาม/ลานกีฬา)	6,792	957	1,836	1,920	2,079	23.2	14.1	32.3	Commune center (library / field / stadium)	
มีสถานเฝ้าระวังในชุมชน	6,937	923	1,868	1,999	2,148	22.4	14.7	33.4	Health center in commune	
จัดตั้งกองทุนเพื่อการศึกษา	10,851	1,098	2,481	3,860	3,412	26.6	28.4	53.0	Student loan fund	
จัดหาแหล่งเงินกู้ดอกเบี้ยต่ำ	14,561	1,675	3,103	5,303	4,480	40.6	39.0	69.6	Find out the low interest of loan	
จัดหาแหล่งเงินทุนเพื่อประกอบอาชีพ	16,240	1,751	3,464	6,290	4,735	42.5	46.3	73.6	Find out the money of investment	
หางานให้ทำ	11,252	1,439	2,361	4,082	3,370	34.9	30.0	52.4	Arrangement of work	
อื่นๆ	1,802	127	260	909	506	3.1	6.7	7.9	Others	

ภาคผนวก

ลักษณะทางกายภาพของชุมชนผู้มีรายได้ต่ำในภาคกลาง

ชุมชนผู้มีรายได้ต่ำในภาคกลาง ส่วนใหญ่เป็นชุมชนเมือง (ร้อยละ 57) รองลงมาเป็นชุมชนแออัด (ร้อยละ 34) โดยเฉพาะที่ จ.ฉะเชิงเทรา และ จ.ระยอง พบว่ามีชุมชนเมืองมากกว่าชุมชนแออัด ส่วน จ.ชลบุรี และสระบุรี ชุมชนเมืองและแออัด มีจำนวนใกล้เคียงกัน

ลักษณะเฉพาะของชุมชน คือเป็นชุมชนค่อนข้างเก่า อายุชุมชนประมาณ 30-50 ปี หรือมากกว่า และมีบางชุมชนที่เกิดขึ้นมานานประมาณ 100 ปี ก็ยังคงมีให้เห็น เช่น ชุมชนตลาดบ้านใหม่ ในจังหวัดฉะเชิงเทรา เป็นชุมชนดั้งเดิมกว่า 100 ปี ตั้งอยู่ริมคลองบ้านใหม่และริมแม่น้ำบางปะกง ยังคงความเป็นชุมชนเก่า ซึ่งมีการพัฒนาชุมชนอย่างต่อเนื่อง โดยได้รับการสนับสนุนจากการท่องเที่ยว เพื่ออนุรักษ์ให้เป็นแหล่งท่องเที่ยว

ลักษณะการครอบครองที่ดินของผู้อยู่อาศัยในชุมชน ส่วนใหญ่จะไม่มีที่ดินเป็นของตนเอง จะอยู่อาศัยกันในลักษณะของการบุกเบิก เช่นที่ บ้านเช่า โดยเจ้าของที่ดินมีทั้งภาครัฐ และเอกชน ปัญหาการไล่ที่มีเพียงส่วนน้อย ประมาณร้อยละ 10 เท่านั้น ดังนั้นผู้อยู่อาศัยจึงค่อนข้างมีความมั่นคงในที่อยู่อาศัยพอสมควร

สภาพที่อยู่อาศัย มีทั้งบ้านสภาพปานกลาง และปานกลางค่อนข้างทรุดโทรม สภาพชุมชนไม่ค่อยหนาแน่นมาก อยู่ในระดับปานกลาง

ชุมชนส่วนใหญ่มีน้ำประปา ไฟฟ้า และทางระบายน้ำ ทางเดินส่วนใหญ่เป็นคอนกรีต และมีไฟทางเดิน ส่วนระบบการกำจัดขยะค่อนข้างดี มีเทศบาลเข้ามาจัดเก็บขยะภายในชุมชน

ผู้อยู่อาศัยในชุมชน ได้เห็นความสำคัญของการมีส่วนร่วมในชุมชนเป็นอย่างดี มีการจัดตั้งกลุ่มต่าง ๆ เพื่อดูแลกันภายในชุมชน เช่น กรรมการชุมชน กลุ่มออมทรัพย์ กลุ่มอาชีพ และมีหน่วยงานของรัฐให้การสนับสนุนด้านงบประมาณในการพัฒนาชุมชนอย่างต่อเนื่องทุกปี

จำนวนชุมชนผู้มีรายได้น้อย ปี 2546 - 2548

ภาค/จังหวัด	จำนวนชุมชน	จำนวนบ้าน	จำนวนครัวเรือน	ปีที่สำรวจ
กทม.	920	115,896	175,477	2546
ปริมณฑล	577	43,938	61,390	
1 สมุทรปราการ	294	26,893	38,544	2546
2 นนทบุรี	44	3,030	4,328	2546
3 ปทุมธานี	174	10,093	12,750	2546
4 สมุทรสาคร	45	3,240	4,702	2546
5 นครปฐม	20	682	1,066	2546
ภาคกลาง	117	24,911	29,470	
1 ฉะเชิงเทรา	13	2,604	3,266	2543
2 ชลบุรี	33	5,850	6,312	2548
3 ระยอง	41	11,203	13,458	2547
4 สระบุรี	30	5,254	6,434	2548
ภาคตะวันออกเฉียงเหนือ	212	42,767	45,583	
1 ขอนแก่น	84	15,906	15,943	2548
2 นครราชสีมา	98	21,701	23,954	2547
3 อุบลราชธานี	30	5,160	5,686	2547
ภาคเหนือ	77	12,670	13,345	
1 เชียงราย	19	7,359	7,359	2547
2 เชียงใหม่	40	3,180	3,550	2547
3 นครสวรรค์	18	2,131	2,436	2548
ภาคใต้	99	16,471	18,027	
1 ตรัง	13	990	1,105	2548
2 ภูเก็ต	35	4,893	5,183	2547
3 สงขลา	51	10,588	11,739	2547
รวม 19 จังหวัด	2,002	256,653	343,292	

หมายเหตุ : จังหวัดที่ข้อมูลต่างจากฐานข้อมูล กคช. ปัจจุบัน เนื่องจากมีการแก้ไขข้อมูล

ที่มา : กองข้อมูลที่อยู่อาศัย ฝ่ายวิชาการและพัฒนาที่อยู่อาศัย การเคหะแห่งชาติ โทร. 02-3771763

ข้อมูล ณ วันที่ 20 มีนาคม 2549



รหัสแบบ				แผ่นที่	
				0	1

ชุดที่.....ในจำนวน.....ชุดของครัวเรือนนี้

การสำรวจลักษณะทางประชากร และสังคมของชุมชนผู้มีรายได้น้อยในเมือง พ.ศ. 2549

<p>1. ภาค..... จังหวัด.....</p> <p>2. อำเภอ / เขต..... ตำบล / แขวง.....</p> <p>3. ลำดับที่ชุมชนตัวอย่าง..... ชื่อชุมชน..... ประเภทของชุมชน.....</p> <p>4. ลำดับที่ครัวเรือนตัวอย่าง.....</p> <p>5. บ้านเลขที่ มี..... 1 ไม่มี..... 2 เลขที่..... ถนน..... ตรอก / ซอย..... ชื่อชุมชน..... หมายเลขโทรศัพท์.....</p> <p>6. จำนวนสมาชิกในครัวเรือน..... คน</p> <p>7. เดือนที่สัมภาษณ์..... พฤษภาคม..... พ.ศ. 2549</p>	<table style="width: 100%; border-collapse: collapse;"> <tr> <td style="text-align: center;">REG</td> <td style="text-align: center;">CWT</td> <td></td> <td></td> <td></td> <td style="text-align: right;">1 - 3</td> </tr> <tr> <td style="border: 1px solid black; width: 20px; height: 20px;"></td> <td style="border: 1px solid black; width: 20px; height: 20px;"></td> <td style="border: 1px solid black; width: 20px; height: 20px;"></td> <td style="border: 1px solid black; width: 20px; height: 20px;"></td> <td style="border: 1px solid black; width: 20px; height: 20px;"></td> <td></td> </tr> <tr> <td style="text-align: center;">AMP</td> <td style="text-align: center;">TMB</td> <td></td> <td></td> <td></td> <td style="text-align: right;">4 - 7</td> </tr> <tr> <td style="border: 1px solid black; width: 20px; height: 20px;"></td> <td style="border: 1px solid black; width: 20px; height: 20px;"></td> <td style="border: 1px solid black; width: 20px; height: 20px;"></td> <td style="border: 1px solid black; width: 20px; height: 20px;"></td> <td style="border: 1px solid black; width: 20px; height: 20px;"></td> <td></td> </tr> <tr> <td style="text-align: center;">CON_NO</td> <td></td> <td></td> <td></td> <td></td> <td style="text-align: right;">8 - 10</td> </tr> <tr> <td style="border: 1px solid black; width: 20px; height: 20px;"></td> <td style="border: 1px solid black; width: 20px; height: 20px;"></td> <td style="border: 1px solid black; width: 20px; height: 20px;"></td> <td style="border: 1px solid black; width: 20px; height: 20px;"></td> <td style="border: 1px solid black; width: 20px; height: 20px;"></td> <td></td> </tr> <tr> <td style="text-align: center;">Type Con.</td> <td></td> <td></td> <td></td> <td></td> <td style="text-align: right;">11</td> </tr> <tr> <td style="border: 1px solid black; width: 20px; height: 20px;"></td> <td style="border: 1px solid black; width: 20px; height: 20px;"></td> <td style="border: 1px solid black; width: 20px; height: 20px;"></td> <td style="border: 1px solid black; width: 20px; height: 20px;"></td> <td style="border: 1px solid black; width: 20px; height: 20px;"></td> <td></td> </tr> <tr> <td style="text-align: center;">HH_NO</td> <td></td> <td></td> <td></td> <td></td> <td style="text-align: right;">12 - 13</td> </tr> <tr> <td style="border: 1px solid black; width: 20px; height: 20px;"></td> <td style="border: 1px solid black; width: 20px; height: 20px;"></td> <td style="border: 1px solid black; width: 20px; height: 20px;"></td> <td style="border: 1px solid black; width: 20px; height: 20px;"></td> <td style="border: 1px solid black; width: 20px; height: 20px;"></td> <td></td> </tr> <tr> <td style="text-align: center;">Housing Add.</td> <td></td> <td></td> <td></td> <td></td> <td style="text-align: right;">14</td> </tr> <tr> <td style="border: 1px solid black; width: 20px; height: 20px;"></td> <td style="border: 1px solid black; width: 20px; height: 20px;"></td> <td style="border: 1px solid black; width: 20px; height: 20px;"></td> <td style="border: 1px solid black; width: 20px; height: 20px;"></td> <td style="border: 1px solid black; width: 20px; height: 20px;"></td> <td></td> </tr> <tr> <td style="text-align: center;">MEMBERS</td> <td></td> <td></td> <td></td> <td></td> <td style="text-align: right;">15 - 16</td> </tr> <tr> <td style="border: 1px solid black; width: 20px; height: 20px;"></td> <td style="border: 1px solid black; width: 20px; height: 20px;"></td> <td style="border: 1px solid black; width: 20px; height: 20px;"></td> <td style="border: 1px solid black; width: 20px; height: 20px;"></td> <td style="border: 1px solid black; width: 20px; height: 20px;"></td> <td></td> </tr> <tr> <td style="text-align: center;">MONTH_YR</td> <td></td> <td></td> <td></td> <td></td> <td style="text-align: right;">17 - 20</td> </tr> <tr> <td style="border: 1px solid black; width: 20px; height: 20px;"></td> <td style="border: 1px solid black; width: 20px; height: 20px;"></td> <td style="border: 1px solid black; width: 20px; height: 20px;"></td> <td style="border: 1px solid black; width: 20px; height: 20px;"></td> <td style="border: 1px solid black; width: 20px; height: 20px;"></td> <td></td> </tr> </table>	REG	CWT				1 - 3							AMP	TMB				4 - 7							CON_NO					8 - 10							Type Con.					11							HH_NO					12 - 13							Housing Add.					14							MEMBERS					15 - 16							MONTH_YR					17 - 20						
REG	CWT				1 - 3																																																																																												
AMP	TMB				4 - 7																																																																																												
CON_NO					8 - 10																																																																																												
Type Con.					11																																																																																												
HH_NO					12 - 13																																																																																												
Housing Add.					14																																																																																												
MEMBERS					15 - 16																																																																																												
MONTH_YR					17 - 20																																																																																												

แจงนับวันที่.....เดือน.....พ.ศ. 2549

บรรณานิกรและลงรหัสวันที่.....เดือน.....พ.ศ. 2549

ชื่อตัว - ชื่อสกุล.....

ชื่อตัว - ชื่อสกุล.....

พนักงานแจงนับ

พนักงานบรรณานิกรและลงรหัส

ลายมือชื่อ.....ผู้ตรวจ

(.....)

ตำแหน่ง.....

ตอนที่ 1 ลักษณะทั่วไปของสมาชิกในครัวเรือน						
ถามทุกคน						ถามเฉพาะผู้ที่มี อายุตั้งแต่ 13 ปีขึ้นไป
ลำดับที่	ชื่อ-นามสกุล	ความเกี่ยวข้องกับหัวหน้าครัวเรือน	เพศ	อายุ	ศาสนา	สถานภาพสมรส
A1	A2	A3	A4	A5	A6	A7
		บันทึกหัต หัวหน้าครัวเรือน..... 1 ภรรยาหรือสามี..... 2 บุตรที่ยังไม่สมรส..... 3 บุตรที่สมรสแล้ว..... 4 บุตรชาย บุตรสะใภ้..... 5 บุตรของบุตร..... 6 พ่อ แม่ พ่อแม่ของคู่สมรส..... 7 ญาติอื่น ๆ..... 8 ผู้อาศัยและคนรับใช้..... 9	บันทึกหัต ชาย..... 1 หญิง..... 2	บันทึกอายุ เดิมปี	บันทึกหัต พุทธ..... 1 อิสลาม..... 2 คริสต์..... 3 อื่น ๆ (ระบุ)..... 4	บันทึกหัต โสด..... 1 สมรส..... 2 หม้าย..... 3 หย่า..... 4 แยกกันอยู่..... 5 เคยสมรส แต่ไม่ทราบ สถานภาพ..... 6
<input type="text"/>		<input type="checkbox"/>	<input type="checkbox"/>	<input type="text"/>	<input type="checkbox"/>	<input type="checkbox"/>
<input type="text"/>		<input type="checkbox"/>	<input type="checkbox"/>	<input type="text"/>	<input type="checkbox"/>	<input type="checkbox"/>
<input type="text"/>		<input type="checkbox"/>	<input type="checkbox"/>	<input type="text"/>	<input type="checkbox"/>	<input type="checkbox"/>
<input type="text"/>		<input type="checkbox"/>	<input type="checkbox"/>	<input type="text"/>	<input type="checkbox"/>	<input type="checkbox"/>
<input type="text"/>		<input type="checkbox"/>	<input type="checkbox"/>	<input type="text"/>	<input type="checkbox"/>	<input type="checkbox"/>
<input type="text"/>		<input type="checkbox"/>	<input type="checkbox"/>	<input type="text"/>	<input type="checkbox"/>	<input type="checkbox"/>

ตอนที่ 1 ลักษณะทั่วไปของสมาชิกในครัวเรือน (ต่อ)

การศึกษา							
ถามเฉพาะผู้ที่มีอายุตั้งแต่ 6 ปีขึ้นไป	ถามเฉพาะผู้ที่มีอายุ 6-24 ปี				ถามเฉพาะผู้ที่มีอายุตั้งแต่ 15 ปีขึ้นไป		
	"ขณะนี้...(ชื่อ).....กำลังเรียนอยู่หรือไม่?"	"ขณะนี้...(ชื่อ).....เรียนอยู่โรงเรียน/มหาวิทยาลัยของรัฐหรือเอกชน?"	ถามเฉพาะผู้ที่ไม่เรียน (บันทึกรหัส 2 ในสดมภ์ A9)				
"...(ชื่อ).....จบการศึกษาสูงสุดระดับใด? (ให้บันทึกรายละเอียดชั้นการศึกษาครั้งสุดท้าย) บันทึกรหัส	บันทึกรหัส	บันทึกรหัส	บันทึกรหัส	บันทึกรหัส	บันทึกรหัส	บันทึกรหัส	บันทึกรหัส
ไม่เคยเรียน..... 1	เรียน.....1	รัฐบาล..... 1	ป่วยหรือพิการ..... 1	"เหตุใด...(ชื่อ).....จึงไม่เรียนหนังสือ?"	"...(ชื่อ).....ออกจากโรงเรียนเมื่ออายุเท่าใด?"	"...(ชื่อ).....เคยเข้ารับการศึกษา/อบรมวิชาชีพ/นอกระบบโรงเรียนหรือไม่?"	"หลังจากจบวิชาชีพ...(ชื่อ).....ได้ความรู้ไปใช้กับงานที่รับผิดชอบหรือไม่?"
ก่อนประถมศึกษา..... 2	(ตามต่อไป)	เอกชน..... 2	ไม่มีเงินเรียน..... 2	บันทึกอายุเต็มปี	เคยรับการศึกษา	ไม่ใช้เพราะ	ใช้..... 1
ประถมศึกษา..... 3	ไม่เรียน..... 2	(ข้ามไปถาม สดมภ์ A15)	ไม่มีสติบัตร/ใบแจ้งเกิด... 3	ไม่มีสัญชาติ..... 4	อบรมวิชาชีพ/ฝึกอาชีพ..... 2	วิชาชีพที่อบรมไม่ตรงกับงานที่รับผิดชอบ... 2	ความรู้ที่ได้รับ
มัธยมศึกษาตอนต้น..... 4	(ข้ามไปถาม สดมภ์ A11)	สดมภ์ A15)	โรงเรียนอยู่ไกลบ้าน..... 5	มีคนในครัวเรือนป่วย	(บันทึกรหัส 2 ตามต่อไป)	ไม่ทันสมัย..... 3	ไม่ทันสมัย..... 3
มัธยมศึกษาตอนปลาย			มีคนในครัวเรือนป่วย	ต้องดูแล..... 6	ไม่เคยได้รับ..... 3	ไม่สามารถประยุกต์ให้เข้ากับงานได้..... 4	ไม่ทันสมัย..... 3
สายสามัญ..... 5			เรียนจบการศึกษาแล้ว..... 7	เรียนจบการศึกษาแล้ว..... 7	(บันทึกรหัส 1, 3 ข้ามไปถาม สดมภ์ A15)	ให้เข้ากับงานได้..... 4	ให้เข้ากับงานได้..... 4
สายอาชีพ..... 6			อื่น ๆ (ระบุ)..... 8	อื่น ๆ (ระบุ)..... 8		ไม่ได้ทำงาน..... 5	ไม่ได้ทำงาน..... 5
ปวส./ปวท./อนุปริญญา... 7						อื่น ๆ (ระบุ)..... 6	อื่น ๆ (ระบุ)..... 6
ปริญญาตรี..... 8							
สูงกว่าปริญญาตรี..... 9							
อื่น ๆ (ระบุ)..... 10							
A8	A9	A10	A11	A12	A13	A14	
<input type="checkbox"/>	<input type="checkbox"/>	<input type="checkbox"/>	<input type="checkbox"/>	<input type="checkbox"/>	<input type="checkbox"/>	<input type="checkbox"/>	<input type="checkbox"/>
<input type="checkbox"/>	<input type="checkbox"/>	<input type="checkbox"/>	<input type="checkbox"/>	<input type="checkbox"/>	<input type="checkbox"/>	<input type="checkbox"/>	<input type="checkbox"/>
<input type="checkbox"/>	<input type="checkbox"/>	<input type="checkbox"/>	<input type="checkbox"/>	<input type="checkbox"/>	<input type="checkbox"/>	<input type="checkbox"/>	<input type="checkbox"/>
<input type="checkbox"/>	<input type="checkbox"/>	<input type="checkbox"/>	<input type="checkbox"/>	<input type="checkbox"/>	<input type="checkbox"/>	<input type="checkbox"/>	<input type="checkbox"/>
<input type="checkbox"/>	<input type="checkbox"/>	<input type="checkbox"/>	<input type="checkbox"/>	<input type="checkbox"/>	<input type="checkbox"/>	<input type="checkbox"/>	<input type="checkbox"/>
<input type="checkbox"/>	<input type="checkbox"/>	<input type="checkbox"/>	<input type="checkbox"/>	<input type="checkbox"/>	<input type="checkbox"/>	<input type="checkbox"/>	<input type="checkbox"/>
<input type="checkbox"/>	<input type="checkbox"/>	<input type="checkbox"/>	<input type="checkbox"/>	<input type="checkbox"/>	<input type="checkbox"/>	<input type="checkbox"/>	<input type="checkbox"/>
30	32	33	34	35	37	38	

ตอนที่ 1 ลักษณะทั่วไปของสมาชิกในครัวเรือน (ต่อ)				
การทำงานในรอบ 7 วันก่อนวันสัมภาษณ์				
ถามเฉพาะผู้ที่มีอายุตั้งแต่ 15 ปีขึ้นไป				
การทำงาน	จำนวนชั่วโมงทำงาน	รายได้สุทธิเฉลี่ยต่อสัปดาห์	ถามเฉพาะผู้ที่ไม่ทำงาน (บันทึก "ไม่ทำ" ในสดมภ์ A15)	
<p>"ในรอบ 7 วันก่อนวันสัมภาษณ์(ชื่อ).....ทำงานอะไร?" (ตอบได้มากกว่า 1 อาชีพ)</p> <p>ให้บันทึกรายละเอียดของอาชีพ และรหัสอาชีพ และบันทึกอาชีพ ที่มีชั่วโมงการทำงานสูงสุดเป็นอาชีพหลัก (โดยดูรหัสอาชีพในหน้า 15 ของแบบ สข.49)</p> <p>ถ้าไม่ทำงาน ให้บันทึก "ไม่ทำ" ในสดมภ์ A15 (ข้ามไปถามสดมภ์ A19)</p>	<p>"ในรอบ 7 วัน ก่อนวันสัมภาษณ์.....(ชื่อ)..... ทำงานเฉลี่ยวันละกี่ชั่วโมง?"</p> <p>บันทึกจำนวนเต็ม</p>	<p>".....(ชื่อ).....มีรายได้สุทธิเฉลี่ยต่อสัปดาห์เท่าไร?"</p> <p>บันทึกจำนวนเงิน (หน่วยเป็นบาท)</p> <p>ให้บันทึกรายได้รวมทั้งสิ้น ของทุกอาชีพ</p> <p>ถ้าไม่มีรายได้หรือขาดทุน ให้บันทึก "0" ซิดขวา</p>	<p>".....(ชื่อ).....ไม่ทำงานเพราะสาเหตุใด?"</p> <p>บันทึกกรหัส</p> <p>ทำงานบ้าน..... 1</p> <p>เรียนหนังสือ..... 2</p> <p>กำลังหางานทำ..... 3</p> <p>ยังเด็กหรือชรา..... 4</p> <p>ป่วย พักการ จนไม่สามารถทำงานได้..... 5</p> <p>ไม่สมัครใจทำงาน..... 6</p> <p>อื่น ๆ (ระบุ)..... 7</p>	
อาชีพหลัก	อาชีพรอง			
A15	A16	A17	A18	A19
<input type="text"/>	<input type="text"/>	<input type="text"/>	<input type="text"/>	<input type="text"/>
<input type="text"/>	<input type="text"/>	<input type="text"/>	<input type="text"/>	<input type="text"/>
<input type="text"/>	<input type="text"/>	<input type="text"/>	<input type="text"/>	<input type="text"/>
<input type="text"/>	<input type="text"/>	<input type="text"/>	<input type="text"/>	<input type="text"/>
<input type="text"/>	<input type="text"/>	<input type="text"/>	<input type="text"/>	<input type="text"/>
<input type="text"/>	<input type="text"/>	<input type="text"/>	<input type="text"/>	<input type="text"/>
<input type="text"/>	<input type="text"/>	<input type="text"/>	<input type="text"/>	<input type="text"/>
39	41	43	45	50

ตอนที่ 2 การย้ายถิ่น

ถามทุกคน		ถามเฉพาะผู้ที่บันทึกรหัส 1-5 ในสดมภ์ A21			
สถานที่เกิด	ระยะเวลาที่อยู่ในชุมชนนี้	สถานที่อยู่สุดท้ายก่อนย้ายเข้ามาในชุมชน		"เหตุผลที่.....(ชื่อ).....ย้ายเข้ามาอยู่ในชุมชนนี้?"	
".....(ชื่อ).....เกิดที่ใด?"	".....(ชื่อ).....อยู่ในชุมชนนี้ติดต่อกันมานานเท่าใด?"	".....(ชื่อ).....อยู่ที่ไหนก่อนย้ายเข้ามาอยู่ในชุมชนนี้?" ถ้าย้ายภายในจังหวัดที่อยู่ปัจจุบัน ให้บันทึกรหัสในสดมภ์ A22, A23 ถ้าย้ายมาจากจังหวัดอื่น/ต่างประเทศ ให้บันทึกรหัสในสดมภ์ A24			
ถ้าเกิดในชุมชนนี้ ให้บันทึก "เกิดในชุมชนนี้"	บันทึกรหัส ไม่ถึง 1 ปี..... 1 1 ปี..... 2 2 ปี..... 3	จังหวัดที่อยู่ปัจจุบัน		จังหวัดอื่น ๆ/ต่างประเทศ	
		บันทึกรหัส	บันทึกรหัส	บันทึกรหัส	
ถ้าเกิดที่อื่นให้บันทึก จังหวัดที่เกิด	3 ปี..... 4 4 ปี..... 5 ตั้งแต่ 5 ปีขึ้นไป..... 6	อำเภอ/เขตเดียวกัน	".....(ชื่อ).....ย้ายมาจากเขตการปกครองใด?" ในเขตเทศบาล..... 1 นอกเขตเทศบาล.... 2 (ข้ามไปถามสดมภ์ A25)	จังหวัดอื่น ๆ และ มาจากชุมชนในเขตเทศบาล..... 1 มาจากชุมชนนอกเขตเทศบาล... 2 ไม่ได้มาจากชุมชน..... 3 ต่างประเทศ พม่า..... 4 กัมพูชา..... 5 ลาว..... 6 อื่น ๆ (ระบุ)..... 7	
ถ้าเกิดต่างประเทศ ให้บันทึกชื่อ ประเทศที่เกิด	เด็กอายุ 0-4 ปี และอยู่ที่นี้ ตั้งแต่เกิด..... 7 (ถ้าบันทึกรหัส 6-7 ข้ามไปถามสดมภ์ A27)	อำเภอ/เขตอื่น	จากชุมชน..... 3 ไม่ได้มาจากชุมชน..... 4	ย้ายตามคู่สมรส..... 4 ย้ายตามหัวหน้า หรือสมาชิกในครัวเรือน..... 5 ถูกไล่ที่จากที่อื่น..... 6 เป็นบ้านเช่าราคาถูก..... 7 อื่น ๆ (ระบุ)..... 8	
A20	A21	A22	A23	A24	A25
<input type="checkbox"/>	<input type="checkbox"/>	<input type="checkbox"/>	<input type="checkbox"/>	<input type="checkbox"/>	<input type="checkbox"/>
<input type="checkbox"/>	<input type="checkbox"/>	<input type="checkbox"/>	<input type="checkbox"/>	<input type="checkbox"/>	<input type="checkbox"/>
<input type="checkbox"/>	<input type="checkbox"/>	<input type="checkbox"/>	<input type="checkbox"/>	<input type="checkbox"/>	<input type="checkbox"/>
<input type="checkbox"/>	<input type="checkbox"/>	<input type="checkbox"/>	<input type="checkbox"/>	<input type="checkbox"/>	<input type="checkbox"/>
<input type="checkbox"/>	<input type="checkbox"/>	<input type="checkbox"/>	<input type="checkbox"/>	<input type="checkbox"/>	<input type="checkbox"/>
<input type="checkbox"/>	<input type="checkbox"/>	<input type="checkbox"/>	<input type="checkbox"/>	<input type="checkbox"/>	<input type="checkbox"/>
51	53	54	55	56	57

ตอนที่ 2 การย้ายถิ่น (ต่อ)		ตอนที่ 3 ก. การดูแลเด็กเล็กในครัวเรือน					
ถามเฉพาะผู้ที่มีอายุตั้งแต่ 15 ปีขึ้นไป และบันทึก รหัส 1-5 ในสดมภ์ A21	ถามทุกคน "....(ชื่อ)....มีชื่ออยู่ในทะเบียนบ้านหรือไม่?" บันทึกรหัส ไม่มีชื่อในทะเบียนบ้าน ใดเลย..... 1 มีในจังหวัดนี้ ทะเบียนบ้านหลังนี้... 2 อำเภอเดียวกัน..... 3 คนละอำเภอ..... 4 มีในจังหวัดอื่น..... 5	ถามเฉพาะหญิงเคยสมรส ที่มีอายุตั้งแต่ 13 ปีขึ้นไป (บันทึกรหัส 2-6 ในสดมภ์ A7)			ผู้ดูแลเด็กเล็กอายุ 0-5 ปี		
		จำนวนบุตรที่มีชีวิต (ไม่รวมบุตรเลี้ยงและบุตรบุญธรรม)	จำนวนบุตรอายุ 0-5 ปี	จำนวนบุตรอายุ 0-5 ปีกี่คน?	ส่วนใหญ่เด็กเล็กในครัวเรือน(ชื่อ)....ใครเป็นผู้ดูแล?"		
"....(ชื่อ)....ก่อนย้ายมาอยู่ที่นี้ทำงานอะไร?"		"ปัจจุบัน....(ชื่อ)....มีบุตรที่มีชีวิตอยู่ทั้งหมดกี่คน?"	"....(ชื่อ)....มีบุตรอายุ 0-5 ปีกี่คน?"	บันทึกรหัส			
ให้บันทึกรายละเอียดของอาชีพ และรหัสอาชีพ ที่มีชั่วโมงการทำงานสูงสุด (โดยดูรหัสอาชีพ ในหน้า 15 ของแบบ สข.49)		บันทึกจำนวนบุตร	บันทึกจำนวนบุตร	พ่อ/แม่ ดูตัวเอง..... 1 ปู่ ย่า ตา ยาย..... 2 พี่น้อง..... 3 ญาติอื่น ๆ..... 4 จ้างคนดูแล..... 5 สถานรับเลี้ยงเด็ก..... 6 อื่น ๆ (ระบุ)..... 7			
ถ้าไม่ทำงาน ให้บันทึก "ไม่ทำ"		ถ้าไม่มีให้บันทึก "0" ขีดขวา (ข้ามไปถามสดมภ์ A34)	ถ้าไม่มี ให้บันทึก "0" (ข้ามไปถาม สดมภ์ A34)	ถามเฉพาะหญิงเคยสมรสที่มีบุตรอายุ 0-5 ปี		ถามหัวหน้าครัวเรือนที่ในครัวเรือนมีเด็กเล็กอายุ 0-5 ปี และไม่ใช่บุตรของหญิงเคยสมรสในสดมภ์ A32	
A26	A27	รวม	บุตรในครัวเรือน	บุตรนอกครัวเรือน	A31	A32	A33
<input type="text"/>	<input type="text"/>	<input type="text"/>	<input type="text"/>	<input type="text"/>	<input type="text"/>	<input type="text"/>	<input type="text"/>
<input type="text"/>	<input type="text"/>	<input type="text"/>	<input type="text"/>	<input type="text"/>	<input type="text"/>	<input type="text"/>	<input type="text"/>
<input type="text"/>	<input type="text"/>	<input type="text"/>	<input type="text"/>	<input type="text"/>	<input type="text"/>	<input type="text"/>	<input type="text"/>
<input type="text"/>	<input type="text"/>	<input type="text"/>	<input type="text"/>	<input type="text"/>	<input type="text"/>	<input type="text"/>	<input type="text"/>
<input type="text"/>	<input type="text"/>	<input type="text"/>	<input type="text"/>	<input type="text"/>	<input type="text"/>	<input type="text"/>	<input type="text"/>
<input type="text"/>	<input type="text"/>	<input type="text"/>	<input type="text"/>	<input type="text"/>	<input type="text"/>	<input type="text"/>	<input type="text"/>
<input type="text"/>	<input type="text"/>	<input type="text"/>	<input type="text"/>	<input type="text"/>	<input type="text"/>	<input type="text"/>	<input type="text"/>
58	60	61	63	65	67	68	69

ตอนที่ 3 ข. โรเคอดล์ (ต่อ)			ตอนที่ 4 กิจกรรมของสมาชิกในครัวเรือน			
ถามเฉพาะผู้ที่ตอบสัมภาษณ์ ด้วยตนเองที่มีอายุ 13-24 ปี ที่มีสถานภาพสมรส โสด (บันทึกรหัส 1 ในสดมภ์ A7)			ถามเฉพาะผู้ที่มีอายุ 6-24 ปี			
			การใช้เวลาว่างของเด็กและเยาวชน			
<p>"...(ชื่อ)....เคยมีเพศสัมพันธ์หรือไม่?"</p> <p>บันทึกรหัส</p> <p>เคย..... 1</p> <p>(ตามต่อไป)</p> <p>ไม่เคย..... 2</p> <p>(ข้ามไปถามสดมภ์ A46)</p>	<p>"...(ชื่อ)....มีเพศสัมพันธ์ครั้งแรกอายุเท่าใด?"</p> <p>บันทึกอายุเต็มปี</p>	<p>"โดยปกติเมื่อมีเพศสัมพันธ์...(ชื่อ)....ได้มีการป้องกันการตั้งครรภ์หรือไม่ และวิธีใด?"</p> <p>บันทึกรหัส</p> <p>ไม่ป้องกัน..... 1</p> <p>ป้องกันโดยวิธี</p> <p>กินยาคุมฉุกเฉิน..... 2</p> <p>กินยาเม็ดคุมกำเนิด..... 3</p> <p>ถุงยางอนามัย..... 4</p> <p>น้บระยะปลอดภัย..... 5</p> <p>อื่น ๆ (ระบุ)..... 6</p>	<p>"...(ชื่อ)....ใช้เวลาว่างทำกิจกรรมอะไรบ้าง?"</p> <p>บันทึกได้ไม่เกิน 3 คำตอบ</p> <p>โดยเรียงลำดับตามกิจกรรมที่ใช้เวลาทำจากมากไปหาน้อย</p> <p>บันทึกรหัส</p> <p>ฟังวิทยุ/เพลง..... 1</p> <p>ดูโทรทัศน์/VCD/CD/DVD..... 2</p> <p>อ่านหนังสือ..... 3</p> <p>เล่นกีฬาหรือออกกำลังกาย..... 4</p> <p>เล่นเกมคอมพิวเตอร์/วิดีโอเกมส์..... 5</p> <p>ไปศูนย์การค้า/สวนสาธารณะ..... 6</p> <p>สังสรรค์กับเพื่อน..... 7</p> <p>เดินทางท่องเที่ยว..... 8</p> <p>ทำงานอดิเรก เช่น เลี้ยงสัตว์ ปลูกต้นไม้ เป็นต้น..... 9</p> <p>คุยโทรศัพท์กับเพื่อน..... 10</p> <p>ไปห้องสมุด..... 11</p> <p>เล่นอินเทอร์เน็ต..... 12</p> <p>อื่น ๆ (ระบุ)..... 13</p>	คำตอบที่ 1	คำตอบที่ 2	คำตอบที่ 3
A43	A44	A45	A46	A47	A48	
<input type="checkbox"/>	<input type="checkbox"/>	<input type="checkbox"/>	<input type="checkbox"/>	<input type="checkbox"/>	<input type="checkbox"/>	
<input type="checkbox"/>	<input type="checkbox"/>	<input type="checkbox"/>	<input type="checkbox"/>	<input type="checkbox"/>	<input type="checkbox"/>	
<input type="checkbox"/>	<input type="checkbox"/>	<input type="checkbox"/>	<input type="checkbox"/>	<input type="checkbox"/>	<input type="checkbox"/>	
<input type="checkbox"/>	<input type="checkbox"/>	<input type="checkbox"/>	<input type="checkbox"/>	<input type="checkbox"/>	<input type="checkbox"/>	
<input type="checkbox"/>	<input type="checkbox"/>	<input type="checkbox"/>	<input type="checkbox"/>	<input type="checkbox"/>	<input type="checkbox"/>	
<input type="checkbox"/>	<input type="checkbox"/>	<input type="checkbox"/>	<input type="checkbox"/>	<input type="checkbox"/>	<input type="checkbox"/>	
79	80	82	83	85	87	

ตอนที่ 4 กิจกรรมของสมาชิกในครัวเรือน (ต่อ)															
ถามเฉพาะผู้ที่ตอบสัมภาษณ์ ด้วยตนเอง ที่มีอายุตั้งแต่ 13 ปีขึ้นไป									ผู้ตอบสัมภาษณ์						
การติดตามข่าวสาร			การเป็นสมาชิกกลุ่ม			การทำบัญชีครัวเรือน									
<p>"...(ชื่อ)....ได้ติดตามข่าวสารหรือไม่ และจากแหล่งใด?" (ตอบได้มากกว่า 1 คำตอบ) โดยเรียงลำดับจากมากไปหาน้อย</p> <p>บันทึกรหัส</p> <p>ไม่ได้ติดตาม..... 0 (ข้ามไปถามสแตมภ์ A53)</p> <p>ติดตามจาก</p> <p>โทรทัศน์..... 1</p> <p>หนังสือพิมพ์..... 2</p> <p>วิทยุ..... 3</p> <p>หอกระจายเสียงหมู่บ้าน..... 4</p> <p>พูดคุยกับเพื่อน/บุคคลอื่น ๆ..... 5</p> <p>เข้าร่วมประชุมกับหน่วยงาน</p> <p>ภาครัฐ/งานสัมมนา..... 6</p> <p>แผ่นพับ/ใบปลิว/ป้ายประกาศ.... 7</p> <p>อื่น ๆ (ระบุ)..... 8</p> <p>คำตอบที่ 1 คำตอบที่ 2 คำตอบที่ 3</p>			<p>"...(ชื่อ)....ติดตามข่าวสารเกี่ยวกับ</p> <p>การพัฒนาอาชีพ/</p> <p>การทำงาน หรือไม่?"</p> <p>บันทึกรหัส</p> <p>ไม่ได้ติดตาม..... 1</p> <p>ติดตาม</p> <p>เป็นประจำ..... 2</p> <p>เป็นบางครั้ง..... 3</p>			<p>"...(ชื่อ)....เป็นสมาชิกกลุ่มอะไรบ้างในชุมชน?" (ตอบได้มากกว่า 1 คำตอบ)</p> <p>บันทึกรหัส</p> <p>ไม่เป็น..... 1</p> <p>เป็น</p> <p>กรรมการชุมชน..... 2</p> <p>กลุ่มออมทรัพย์สหกรณ์..... 3</p> <p>กลุ่มแม่บ้าน..... 4</p> <p>กลุ่มเยาวชน..... 5</p> <p>กลุ่มอาชีพต่าง ๆ..... 6</p> <p>อาสาสมัครสาธารณสุข..... 7</p> <p>อื่น ๆ (ระบุ)..... 8</p> <p>คำตอบที่ 1 คำตอบที่ 2 คำตอบที่ 3</p>			<p>"...(ชื่อ)....เคยได้รับทราบการจัดทำบัญชีครัวเรือนหรือบัญชีรายรับ-รายจ่ายของครัวเรือนหรือไม่?"</p> <p>บันทึกรหัส</p> <p>ไม่เคยทราบ..... 1 (ข้ามไปถามสแตมภ์ B1)</p> <p>ทราบจาก</p> <p>สื่อต่าง ๆ..... 2</p> <p>ผู้นำชุมชน..... 3</p> <p>เจ้าหน้าที่ของรัฐ/ สถาบันการเงิน..... 4</p> <p>เพื่อน/ญาติ..... 5</p> <p>อื่น ๆ (ระบุ)..... 6 (บันทึกรหัส 2-6 ตามต่อไป)</p>			<p>ถามเฉพาะผู้ที่บันทึก รหัส 2-6 ในสแตมภ์ A56</p> <p>"...(ชื่อ)....ได้จัดทำบัญชีครัวเรือนหรือไม่?"</p> <p>บันทึกรหัส</p> <p>ทำแล้ว..... 1</p> <p>ไม่ทำ</p> <p>คิดว่าจะทำ..... 2</p> <p>เพราะยังไม่เข้าใจ..... 3</p> <p>ไม่คิดจะทำ..... 4</p>			<p>บันทึกรหัส</p> <p>ตนเอง..... 1</p> <p>ผู้อื่นตอบแทน... 2</p>
A49	A50	A51	A52	A53	A54	A55	A56	A57	Response						
<input type="checkbox"/>	<input type="checkbox"/>	<input type="checkbox"/>	<input type="checkbox"/>	<input type="checkbox"/>	<input type="checkbox"/>	<input type="checkbox"/>	<input type="checkbox"/>	<input type="checkbox"/>	<input type="checkbox"/>						
<input type="checkbox"/>	<input type="checkbox"/>	<input type="checkbox"/>	<input type="checkbox"/>	<input type="checkbox"/>	<input type="checkbox"/>	<input type="checkbox"/>	<input type="checkbox"/>	<input type="checkbox"/>	<input type="checkbox"/>						
<input type="checkbox"/>	<input type="checkbox"/>	<input type="checkbox"/>	<input type="checkbox"/>	<input type="checkbox"/>	<input type="checkbox"/>	<input type="checkbox"/>	<input type="checkbox"/>	<input type="checkbox"/>	<input type="checkbox"/>						
<input type="checkbox"/>	<input type="checkbox"/>	<input type="checkbox"/>	<input type="checkbox"/>	<input type="checkbox"/>	<input type="checkbox"/>	<input type="checkbox"/>	<input type="checkbox"/>	<input type="checkbox"/>	<input type="checkbox"/>						
<input type="checkbox"/>	<input type="checkbox"/>	<input type="checkbox"/>	<input type="checkbox"/>	<input type="checkbox"/>	<input type="checkbox"/>	<input type="checkbox"/>	<input type="checkbox"/>	<input type="checkbox"/>	<input type="checkbox"/>						
<input type="checkbox"/>	<input type="checkbox"/>	<input type="checkbox"/>	<input type="checkbox"/>	<input type="checkbox"/>	<input type="checkbox"/>	<input type="checkbox"/>	<input type="checkbox"/>	<input type="checkbox"/>	<input type="checkbox"/>						
89	90	91	92	93	94	95	96	97	98						

ตอนที่ 5 ลักษณะที่อยู่อาศัย

ให้บันทึกรหัสลงใน

1. ลักษณะของที่อยู่อาศัย

- ตึกหลัง เช่น ก่ออิฐ/คอนกรีต..... = 1 B1 (col.24)
- ไม่หลัง..... = 2
- ครั้งตึกครั้งไม้..... = 3
- ใช้วัสดุไม่ถาวรในห้องถิ่น เช่น ไม้ไผ่/จาก..... = 4
- ใช้วัสดุใช้แล้ว/วัสดุเหลือใช้ เช่น ทับ ลัง..... = 5
- อื่น ๆ (ระบุ)..... = 6

2. การได้มาของที่อยู่อาศัย

- มาบุกเบิกพื้นที่และสร้างบ้านเอง..... = 1 B2 (col.25)
- มาซื้อสิทธิในที่ดินและสร้างบ้านเอง..... = 2
- มาซื้อบ้านต่อจากผู้อื่น..... = 3
- มาเช่าที่ปลูกบ้าน..... = 4
- มาเช่าบ้านเช่าห้องอยู่..... = 5
- มาขออาศัยเขาอยู่..... = 6
- เป็นที่ตกทอด แต่สร้างบ้านเอง..... = 7
- อื่น ๆ (ระบุ)..... = 8

3. สถานภาพการครอบครองที่อยู่อาศัย

- เป็นเจ้าของบ้านและที่ดิน..... = 1 B3 (col.26-27)
- เป็นเจ้าของบ้านปลูกในที่ดินญาติ (ไม่เสียค่าเช่า).... = 2
- เป็นเจ้าของบ้านบนที่ดินสาธารณะ/ที่ปลูก..... = 3
- เป็นเจ้าของบ้านในที่เช่าสิทธิ..... = 4
- อยู่โดยไม่ต้องเสียค่าเช่า..... = 5
- เป็นเจ้าของบ้านแต่เช่าที่ดิน..... = 6
- บ้านเช่า (เป็นหลัง)..... = 7
- ห้องเช่า (เป็นตึกแถว/ห้องแถว/เรือนแถว)..... = 8
- ห้องแบ่งเช่า..... = 9
- เป็นเจ้าของบ้านบนที่ดินเช่าซื้อ..... = 10
- อื่น ๆ (ระบุ)..... = 11

4. ค่าใช้จ่ายในการเช่าบ้าน/ที่ดิน ต่อเดือน

(ถามผู้บันทึกรหัส 6-11 ในข้อ 3)

B4 (col.28-32)

บันทึกจำนวนเงิน (หน่วยเป็นบาท)

5. ลักษณะการเช่าบ้าน/ที่ดิน

(ถามผู้บันทึกรหัส 6-9 ในข้อ 3)

- เช่าจากเจ้าของโดยตรง..... = 1 B5 (col.33)
- เป็นการเช่าช่วง..... = 2

6. เจ้าของที่ดิน/บ้านที่อยู่อาศัย

(ถามผู้บันทึกรหัส 3, 6-9 ในข้อ 3)

- ราชพัสดุ..... = 1 B6 (col.34)
- องค์การศาสนา..... = 2
- หน่วยงานของรัฐวิสาหกิจ หรือรัฐบาล..... = 3
- เอกชน..... = 4
- ไม่ทราบ..... = 5
- อื่น ๆ (ระบุ)..... = 6

7. เชื้อเพลิงที่ใช้ในการประกอบอาหาร (บันทึกที่ใช้เป็นส่วนใหญ่)

- ไม่มีการหุงต้ม..... = 1 B7 (col.35)
- ถ่าน..... = 2
- ไม้/ฟืน..... = 3
- น้ำมันก๊าด..... = 4
- แก๊ส..... = 5
- ไฟฟ้า..... = 6
- อื่น ๆ (ระบุ)..... = 7

ตอนที่ 5 ลักษณะที่อยู่อาศัย (ต่อ)

ให้บันทึกรหัสลงใน

8. การใช้ส้วม (บันทึกประเภทที่ใช้เป็นส่วนใหญ่)

- ส้วมชักโครก
- ใช้เฉพาะครัวเรือนนี้..... = 1 **B8** (col.36)
 - ใช้ร่วมกับครัวเรือนอื่น..... = 2
- ส้วมซึม
- ใช้เฉพาะครัวเรือนนี้..... = 3
 - ใช้ร่วมกับครัวเรือนอื่น..... = 4
- ส้วมชักโครกและส้วมซึม
- ใช้เฉพาะครัวเรือนนี้..... = 5
 - ใช้ร่วมกับครัวเรือนอื่น..... = 6
- ส้วมหลุม ถึง บ่อปลา ถ่ายลงแม่น้ำลำคลอง
หรือ ส้วมลักษณะอื่น ๆ โดยมีห้องกัน..... = 7
- ไม่มีส้วม..... = 8

9. น้ำดื่ม และน้ำใช้ (บันทึกประเภทที่ใช้เป็นส่วนใหญ่)

(บันทึกรหัสประเภท **น้ำดื่ม** ในรายการ B9 และ

รหัสประเภท **น้ำใช้** ในรายการ B10)

- น้ำดื่มบรรจุขวด..... = 1 **B9** (col.37)
- น้ำประปาต่อท่อเข้าบ้าน..... = 2
- น้ำบาดาลต่อท่อเข้าบ้าน..... = 3 **B10** (col.38)
- น้ำประปานอกบ้าน..... = 4
- น้ำบ่อหรือน้ำบาดาล..... = 5
- น้ำจากแม่น้ำลำธาร หรือ คลอง..... = 6
- น้ำฝน..... = 7
- อื่น ๆ (ระบุ)..... = 8

10. วิธีการจัดขยะภายในครัวเรือน (ตอบได้ไม่เกิน 2 คำตอบ)

- เก็บรวบรวมให้พนักงานนำไปทิ้ง..... = 1 **B11** (col.39)
- เผา..... = 2 **B12** (col.40)
- ฝังกลบ..... = 3
- นำไปเลี้ยงสัตว์..... = 4
- ทำปุ๋ยหมัก..... = 5
- ทิ้งลงแม่น้ำ ลำคลอง..... = 6
- ทิ้งตามที่วาง ที่สาธารณะ..... = 7
- อื่น ๆ (ระบุ)..... = 8

11. ท่อ/ทางระบายน้ำทิ้งของครัวเรือน

- มี..... **B13** (col.41)
- ใช้ได้ดี..... = 1
- ใช้ไม่ได้ (ชำรุด มีน้ำขัง)..... = 2
- ไม่มี (ทิ้งลงพื้นให้ซึมไปเอง/มีน้ำเน่าขัง)..... = 3

ตอนที่ 5 ลักษณะที่อยู่อาศัย (ต่อ)

12. สมาชิกในครัวเรือนคนใดคนหนึ่งเป็นเจ้าของสิ่งต่าง ๆ ดังต่อไปนี้หรือไม่

ถ้าเป็นเจ้าของ ให้ระบุจำนวนสิ่งของแต่ละรายการที่มีทั้งหมดในครัวเรือนลงใน

ถ้าไม่มีหรือมีใช้แต่ไม่เป็นเจ้าของ ให้บันทึกรหัส "0" ลงใน (ถ้าผู้อื่นนอกครัวเรือนให้ยืมมาจะถือว่า "ไม่เป็นเจ้าของ")

<p>เตียงนอนไม้ หรือ โลหะ..... B14 <input style="width: 40px; height: 20px;" type="text"/> (col.42)</p> <p>เตาหุงต้มอาหาร - แก๊ส..... B15 <input style="width: 40px; height: 20px;" type="text"/> (col.43)</p> <p style="padding-left: 40px;">- ไฟฟ้า..... B16 <input style="width: 40px; height: 20px;" type="text"/> (col.44)</p> <p>เตาอบไมโครเวฟ..... B17 <input style="width: 40px; height: 20px;" type="text"/> (col.45)</p> <p>กระติกต้มน้ำไฟฟ้า..... B18 <input style="width: 40px; height: 20px;" type="text"/> (col.46)</p> <p>ตู้เย็น..... B19 <input style="width: 40px; height: 20px;" type="text"/> (col.47)</p> <p>เตารีดไฟฟ้า..... B20 <input style="width: 40px; height: 20px;" type="text"/> (col.48)</p> <p>หม้อหุงต้ม/กะทะไฟฟ้า/หม้อหุงข้าวไฟฟ้า..... B21 <input style="width: 40px; height: 20px;" type="text"/> (col.49)</p> <p>พัดลม..... B22 <input style="width: 40px; height: 20px;" type="text"/> (col.50)</p> <p>จักรเย็บผ้า..... B23 <input style="width: 40px; height: 20px;" type="text"/> (col.51)</p> <p>วิทยุ/เทป..... B24 <input style="width: 40px; height: 20px;" type="text"/> (col.52)</p> <p>โทรทัศน์..... B25 <input style="width: 40px; height: 20px;" type="text"/> (col.53)</p> <p>เครื่องเล่น VDO/CD/DVD..... B26 <input style="width: 40px; height: 20px;" type="text"/> (col.54)</p> <p>เครื่องซักผ้า..... B27 <input style="width: 40px; height: 20px;" type="text"/> (col.55)</p>	<p>เครื่องดูดฝุ่น..... B28 <input style="width: 40px; height: 20px;" type="text"/> (col.56)</p> <p>เครื่องปรับอากาศ..... B29 <input style="width: 40px; height: 20px;" type="text"/> (col.57)</p> <p>เครื่องทำน้ำร้อน/น้ำอุ่น ในห้องน้ำ..... B30 <input style="width: 40px; height: 20px;" type="text"/> (col.58)</p> <p>เครื่องคอมพิวเตอร์..... B31 <input style="width: 40px; height: 20px;" type="text"/> (col.59)</p> <p>โทรศัพท์ (รวมเครื่องต่อพ่วง PCT)..... B32 <input style="width: 40px; height: 20px;" type="text"/> (col.60)</p> <p>โทรศัพท์เคลื่อนที่..... B33 <input style="width: 40px; height: 20px;" type="text"/> (col.61)</p> <p>โทรสาร..... B34 <input style="width: 40px; height: 20px;" type="text"/> (col.62)</p> <p>รถยนต์ส่วนบุคคล..... B35 <input style="width: 40px; height: 20px;" type="text"/> (col.63)</p> <p>รถบรรทุกเล็ก/รถบักอ์พ/รถตู้..... B36 <input style="width: 40px; height: 20px;" type="text"/> (col.64)</p> <p>รถอีแต่น และรถอื่น ๆ ประเภทเดียวกัน..... B37 <input style="width: 40px; height: 20px;" type="text"/> (col.65)</p> <p>เรือยนต์..... B38 <input style="width: 40px; height: 20px;" type="text"/> (col.66)</p> <p>รถจักรยานยนต์..... B39 <input style="width: 40px; height: 20px;" type="text"/> (col.67)</p> <p>รถจักรยาน..... B40 <input style="width: 40px; height: 20px;" type="text"/> (col.68)</p>
---	--

ตอนที่ 6 เศรษฐกิจในครัวเรือน

ให้บันทึกรหัสลงใน

1. รายได้สุทธิรวมกันของครัวเรือนต่อเดือน (หน่วยเป็นบาท)

- ต่ำกว่า 1,000..... = 1 C1 (col.24)
- 1,000 - 3,000..... = 2
- 3,001 - 5,000..... = 3
- 5,001 - 8,000..... = 4
- 8,001 - 10,000..... = 5
- มากกว่า 10,000..... = 6
- อื่น ๆ (ระบุ)..... = 7

2. หนี้สินของครัวเรือน

(ตอบได้มากกว่า 1 คำตอบ โดยให้เรียงลำดับความสำคัญจากมากไปน้อย)

- ไม่มี..... = 0 C2 (col.25)
- (ข้ามไปถามข้อ 6)
- C3 (col.26)
- มีและวัตถุประสงค์ของการกู้ยืม
- เพื่อซื้อ/เช่าซื้อบ้าน และ/หรือที่ดิน..... = 1 C4 (col.27)
- เพื่อซื้อ/เช่าซื้อยานพาหนะ..... = 2
- เพื่อใช้ในการศึกษา..... = 3
- เพื่อใช้จ่ายอุปโภค บริโภคอื่น ๆ ในครัวเรือน..... = 4
- เพื่อใช้ในการทำธุรกิจ (ที่ไม่ใช่การเกษตร)..... = 5
- เพื่อใช้ในการทำเกษตร
- (ปลูกพืช/เลี้ยงสัตว์/เพาะเลี้ยง/ประมง)..... = 6
- เพื่อการรักษา/การเจ็บป่วย..... = 7
- อื่น ๆ เช่น หนี้จากการค้าประกัน/หนี้ค่าปรับ/
จ่ายค่าเสียหาย ฯลฯ..... = 8

3. จำนวนเงินที่เป็นหนี้สิน (ทั้งที่เป็นเงินสด/ไม่เป็นเงินสด)

- C5 (col.28-33)
- บันทึกจำนวนเงิน (หน่วยเป็นบาท)

4. แหล่งของหนี้สินที่กู้ยืม (ที่เป็นเงินสด)

(ตอบได้มากกว่า 1 คำตอบ โดยเรียงลำดับแหล่งที่กู้ยืมบ่อยจากมากไปน้อย)

- บุคคลในครัวเรือน..... = 0 C6 (col.34)
- บุคคลอื่นนอกครัวเรือน..... = 1 C7 (col.35)
- ธนาคารอาคารสงเคราะห์/ธนาคารออมสิน..... = 2 C8 (col.36)
- ธนาคารเพื่อการเกษตร และสหกรณ์การเกษตร... = 3
- ธนาคารพาณิชย์..... = 4
- ธุรกิจการเงินที่ไม่ใช่ธนาคารพาณิชย์..... = 5
- สหกรณ์ออมทรัพย์/สวัสดิการของหน่วยงาน..... = 6
- กองทุนหมู่บ้าน/ชุมชนเมือง..... = 7
- อื่น ๆ (ระบุ)..... = 8

5. อัตราดอกเบี้ยเงินกู้ต่อเดือนที่ตอบในรายการ C6, C7, C8

- | | บาท | สตางค์ |
|-------------------------------------|----------------------|----------------------|
| อัตราดอกเบี้ยที่ตอบใน C6..... = C9 | <input type="text"/> | <input type="text"/> |
| | (col.37-38) | (col.39-40) |
| อัตราดอกเบี้ยที่ตอบใน C7..... = C10 | <input type="text"/> | <input type="text"/> |
| | (col.41-42) | (col.43-44) |
| อัตราดอกเบี้ยที่ตอบใน C8..... = C11 | <input type="text"/> | <input type="text"/> |
| | (col.45-46) | (col.47-48) |

6. ประเภทของค่าใช้จ่ายต่อเดือนของครัวเรือน

(ตอบได้มากกว่า 1 คำตอบ โดยให้เรียงลำดับค่าใช้จ่ายจากมากไปน้อย)

- ค่าเช่าบ้าน/เช่าที่..... = 1 C12 (col.49-50)
- ค่าน้ำ-ไฟ..... = 2
- ค่าโทรศัพท์/มือถือ..... = 3 C13 (col.51-52)
- ค่าใช้จ่ายประจำวัน (ไม่รวมค่าพาหนะ)..... = 4
- ค่าพาหนะเดินทางไปทำงาน..... = 5 C14 (col.53-54)
- เงินหมุน..... = 6
- จ่ายหนี้เงินกู้..... = 7
- ค่าเทอมลูก (แปลงเป็นต่อเดือน)..... = 8
- ผ่อนส่งสิ่งของเครื่องใช้..... = 9
- ค่ารักษาพยาบาล..... = 10
- อื่น ๆ (ระบุ)..... = 11

ตอนที่ 7 ปัญหา และความช่วยเหลือที่ต้องการ

ให้บันทึกรหัสลงใน ทุกสดมภ์

ปัญหาสำคัญที่มีในชุมชน	รหัสคำตอบ	ความช่วยเหลือที่ชุมชนต้องการ	รหัสคำตอบ		
มี..... = 1		ต้องการ..... = 1			
ไม่มี..... = 2		ไม่ต้องการ..... = 2			
1. การถูกไล่ที่.....	C15	<input type="checkbox"/> (col.55)	1. โครงการบ้านเอื้ออาทร/บ้านมั่นคง.....	C36	<input type="checkbox"/> (col.76)
2. ที่อยู่อาศัยแออัดเสื่อมโทรม.....	C16	<input type="checkbox"/> (col.56)	2. จัดหาที่ดินที่อยู่อาศัย/ทำกิน.....	C37	<input type="checkbox"/> (col.77)
3. ค่าเช่าบ้านที่ดินราคาแพง.....	C17	<input type="checkbox"/> (col.57)	3. บ้านเช่าระยะยาว/ราคาถูก.....	C38	<input type="checkbox"/> (col.78)
4. ไม่มีทะเบียนบ้านทำให้ขาดสวัสดิการภาครัฐ.....	C18	<input type="checkbox"/> (col.58)	4. จัดทำทะเบียนบ้านให้.....	C39	<input type="checkbox"/> (col.79)
5. ไฟฟ้า (ระบุ).....	C19	<input type="checkbox"/> (col.59)	5. ไฟฟ้า (ระบุ).....	C40	<input type="checkbox"/> (col.80)
6. น้ำประปา (ระบุ).....	C20	<input type="checkbox"/> (col.60)	6. น้ำประปา (ระบุ).....	C41	<input type="checkbox"/> (col.81)
7. ทางระบายน้ำ (ระบุ).....	C21	<input type="checkbox"/> (col.61)	7. มีศูนย์ชุมชน (ห้องสมุด สนาม/ลานกีฬา).....	C42	<input type="checkbox"/> (col.82)
8. การจัดเก็บขยะ.....	C22	<input type="checkbox"/> (col.62)	8. มีสถานีอนามัยในชุมชน.....	C43	<input type="checkbox"/> (col.83)
9. อาชญากรรม.....	C23	<input type="checkbox"/> (col.63)	9. จัดตั้งกองทุนเพื่อการศึกษา.....	C44	<input type="checkbox"/> (col.84)
10. ยาเสพติด.....	C24	<input type="checkbox"/> (col.64)	10. จัดหาแหล่งเงินกู้ดอกเบี้ยต่ำ.....	C45	<input type="checkbox"/> (col.85)
11. ไรด์เอตล์.....	C25	<input type="checkbox"/> (col.65)	11. จัดหาแหล่งเงินทุนเพื่อประกอบอาชีพ.....	C46	<input type="checkbox"/> (col.86)
12. ไม่มีเงินทุนเพื่อการศึกษา.....	C26	<input type="checkbox"/> (col.66)	12. หางานให้ทำ.....	C47	<input type="checkbox"/> (col.87)
13. เด็กเล็กละเลย.....	C27	<input type="checkbox"/> (col.67)	13. อื่น ๆ (ระบุ).....	C48	<input type="checkbox"/> (col.88)
14. ความเจ็บป่วย.....	C28	<input type="checkbox"/> (col.68)			
15. หนี้สิน.....	C29	<input type="checkbox"/> (col.69)			
16. ไม่มีงานทำ.....	C30	<input type="checkbox"/> (col.70)			
17. ไม่มีเงินทุนเพื่อประกอบอาชีพ.....	C31	<input type="checkbox"/> (col.71)			
18. มลภาวะทางกลิ่น.....	C32	<input type="checkbox"/> (col.72)			
19. มลภาวะทางเสียง.....	C33	<input type="checkbox"/> (col.73)			
20. มลภาวะทางอากาศ.....	C34	<input type="checkbox"/> (col.74)			
21. อื่น ๆ (ระบุ).....	C35	<input type="checkbox"/> (col.75)			

รหัสอาชีพ

โครงการสำรวจลักษณะทางประชากรและสังคมของชุมชนผู้มีรายได้น้อยในเมือง พ.ศ. 2549

อาชีพ	รหัส
ทำนา / เกษตรกร / เลี้ยงสัตว์	1
ค้าขาย / แผงลอยขายของ - อาหาร รถเข็น ร้านอินเทอร์เน็ต	2
รับจ้างทั่วไป (ไม่มีงานประจำ) / กรรมกร	3
ช่างเสริมสวย	4
ช่างเย็บผ้า	5
ช่างซ่อมเครื่องใช้ เช่น ซ่อมเครื่องไฟฟ้า นาฬิกา แวนตา รับซ่อมรองเท้า ฯลฯ	6
ช่างยนต์ เช่น ซ่อมรถยนต์ รถจักรยานยนต์ ช่างซ่อมเครื่องจักร ฯลฯ	7
ขับรถรับจ้างทุกชนิด บินสามล้อรับจ้าง ฯลฯ	8
ขับมอเตอร์ไซด์รับจ้าง	9
อาชีพอิสระ เช่น ขายประกันชีวิต ขายตรงเครื่องสำอางค์ นักร้อง แคนเซอร์ นวดแผนโบราณ รับเหมาก่อสร้าง ทนายความ ช่างภาพ ฯลฯ	10
ข้าราชการ พนักงานราชการ ลูกจ้างรัฐบาล พนักงาน/ลูกจ้างรัฐวิสาหกิจ	11
ลูกจ้าง (ทำงานประจำ แต่มีรายได้ไม่แน่นอน หรือเป็นลูกจ้างรายวัน รายชิ้นงาน) เช่น ลูกเรือประมง คนงานเลื่อยไม้ยางพารา คนงานติดรถส่งของ ฯลฯ	12
พนักงานบริษัท / ห้างร้าน / ร้านค้า (ที่มีรายได้แน่นอน เป็นรายเดือน) เช่น เสมียน พนักงานบัญชี แม่บ้านโรงแรม พนักงานทำความสะอาด พนักงานรักษาความปลอดภัย	13
รับงานมาทำที่บ้าน	14
อื่น ๆ เช่น ดูดส้วม ทำกรอบพระ ถ่ายเอกสารเข้าเล่ม รับซื้อเศษยาง รับซ่อมผ้า ฯลฯ	15
รับจ้างเลี้ยงเด็ก	16
รับซื้อของเก่า / เก็บของเก่าขาย	17
รับซัก - รีดเสื้อผ้า	18
มีรถให้เช่า - รถสองล้อถีบ (เป็นเจ้าของรถให้เช่า) รวมรถตุ๊ก ๆ	19
มีรถรับจ้างบริการทั่ว ๆ ไป (เป็นเจ้าของ)	20
มีห้อง มีบ้าน ให้เช่า	21
ธุรกิจการผลิต	22
ช่างอื่น ๆ	23
ทำงานไม่ทราบอาชีพ	97
ไม่ทำงาน	98

โครงการสำรวจลักษณะทางประชากรและสังคมของชุมชนผู้มีรายได้น้อยในเมือง พ.ศ. 2549

ตารางเทียบอายุ

จ	ระกา	วอก	มะแม	มะเฝ้าย	มะเส็ง	มะโรง	เถาะ	ชลา	จลู่	ชวด	กุน
2549	2548	2547	2546	2545	2544	2543	2542	2541	2540	2539	2538
0	1	2	3	4	5	6	7	8	9	10	11
2537	2536	2535	2534	2533	2532	2531	2530	2529	2528	2527	2526
12	13	14	15	16	17	18	19	20	21	22	23
2525	2524	2523	2522	2521	2520	2519	2518	2517	2516	2515	2514
24	25	26	27	28	29	30	31	32	33	34	35
2513	2512	2511	2510	2509	2508	2507	2506	2505	2504	2503	2502
36	37	38	39	40	41	42	43	44	45	46	47
2501	2500	2499	2498	2497	2496	2495	2494	2493	2492	2491	2490
48	49	50	51	52	53	54	55	56	57	58	59
2489	2488	2487	2486	2485	2484	2483	2482	2481	2480	2479	2478
60	61	62	63	64	65	66	67	68	69	70	71
2477	2476	2475	2474	2473	2472	2471	2470	2469	2468	2467	2466
72	73	74	75	76	77	78	79	80	81	82	83
2465	2464	2463	2462	2461	2460	2459	2458	2457	2456	2455	2454
84	85	86	87	88	89	90	91	92	93	94	95
2453	2452	2451	2450	2449	2448	2447	2446	2445	2444	2443	2442
96	97	98	99	100	101	102	103	104	105	106	107
2441	2440	2439	2438	2437	2436	2435	2434	2433	2432	2431	2430
108	109	110	111	112	113	114	115	116	117	118	119

หมายเหตุ 1. ผู้ที่ตอบปีเกิดเป็นปีพุทธศักราช

ก. ขณะสัมภาษณ์ ถ้าไม่ถึงเดือนเกิดให้เอาอายุ ในตารางนี้ลบด้วย 1

ข. ขณะสัมภาษณ์ ถ้าเป็นเดือนเกิดหรือเลยเดือนเกิดแล้ว ให้เทียบอายุ ตามตารางเทียบอายุนี้

ค. ผู้ที่เกิดเดือน ม.ค.-มี.ค. ก่อน พ.ศ. 2484 คือ ปี พ.ศ. 2483, 2482,... ให้เอาอายุ ในตารางนี้ลบด้วย 1

ง. ผู้ที่เกิดเดือน เม.ย.-ธ.ค. ก่อน พ.ศ. 2484 คือ ปี พ.ศ. 2483, 2482..... ให้เทียบอายุ ตามตารางเทียบอายุนี้

2. ผู้ที่ตอบปีเกิดเป็นปีนักษัตร

ก. ผู้ที่เกิดเดือนทางจันทรคติ เดือน 1 - 4 ของปีนักษัตร ให้เอาอายุ ในตารางนี้ลบด้วย 1

ข. ผู้ที่เกิดเดือนทางจันทรคติ เดือน 5 - 12 ของปีนักษัตร ให้เทียบอายุ ตามตารางเทียบอายุนี้

3. ถ้าไม่ทราบเดือนเกิด ให้เทียบอายุ ตามตารางเทียบอายุนี้

4. ให้บันทึกรหัสเดือนและปีเกิดตามตารางข้างล่างนี้

รหัสเดือนและปี				
เดือนทางสุริยคติ	เดือนทางจันทรคติ	รหัส	ปีพุทธศักราช	รหัส
มกราคม	เดือนยี่ / เดือน 2	01	พ.ศ. 2549	549
กุมภาพันธ์	เดือน 3	02	พ.ศ. 2548	548
มีนาคม	เดือน 4	03	พ.ศ. 2547	547
เมษายน	เดือน 5	04	พ.ศ. 2546	546
พฤษภาคม	เดือน 6	05	.	.
มิถุนายน	เดือน 7	06	.	.
กรกฎาคม	เดือน 8	07	.	.
สิงหาคม	เดือน 9	08	.	.
กันยายน	เดือน 10	09	.	.
ตุลาคม	เดือน 11	10	.	.
พฤศจิกายน	เดือน 12	11	.	.
ธันวาคม	เดือนอ้าย / เดือน 1	12	.	.

คณะผู้จัดทำ CD - ROM

หน่วยงานเจ้าของเรื่อง

กลุ่มสถิติประชากรและสังคม
สำนักสถิติเศรษฐกิจและสังคม

โทร. 0 2281 0333 ต่อ 1217 - 1221

หน่วยงานผลิตและออกแบบ

กลุ่มบูรณาการข้อมูลสถิติ
สำนักสถิติพยากรณ์

โทร. 0 2281 0333 ต่อ 1415 - 1418

ตารางสถิติในรูป Format Excel

Statistical Tables are in the Excel Format

ตารางสถิติในรูปแบบ Format Excel

- ตารางที่ 1** จำนวนประชากรในชุมชนผู้มีรายได้น้อยในเมือง จำแนกตามกลุ่มอายุ และเพศ ภาคกลาง (ไม่รวมกรุงเทพมหานคร)
- ตารางที่ 2** จำนวนประชากรในชุมชนผู้มีรายได้น้อยในเมืองที่มีอายุตั้งแต่ 13 ปีขึ้นไป จำแนกตามสถานภาพสมรส กลุ่มอายุ และเพศ ภาคกลาง (ไม่รวมกรุงเทพมหานคร)
- ตารางที่ 3** จำนวนประชากรในชุมชนผู้มีรายได้น้อยในเมืองที่มีอายุตั้งแต่ 6 ปีขึ้นไป จำแนกตามกลุ่มอายุ ระดับการศึกษาที่สำเร็จ และเพศ ภาคกลาง (ไม่รวมกรุงเทพมหานคร)
- ตารางที่ 4** จำนวนประชากรในชุมชนผู้มีรายได้น้อยในเมืองอายุ 6-24 ปี จำแนกตามกลุ่มอายุ เพศ การเรียน และสังกัดของที่เรียน ภาคกลาง (ไม่รวมกรุงเทพมหานคร)
- ตารางที่ 5** จำนวนประชากรในชุมชนผู้มีรายได้น้อยในเมืองอายุ 6-24 ปี ที่ไม่ได้เรียน จำแนกตามเหตุผลที่ไม่เรียนหนังสือ อายุที่ออกจากโรงเรียน และเพศ ภาคกลาง (ไม่รวมกรุงเทพมหานคร)
- ตารางที่ 6** จำนวนประชากรในชุมชนผู้มีรายได้น้อยในเมืองที่มีอายุตั้งแต่ 15 ปีขึ้นไป จำแนกตามการเคยได้รับการศึกษานอกระบบโรงเรียน/อบรมวิชาชีพ กลุ่มอายุ และเพศ ภาคกลาง (ไม่รวมกรุงเทพมหานคร)
- ตารางที่ 7** จำนวนประชากรในชุมชนผู้มีรายได้น้อยในเมืองที่มีอายุตั้งแต่ 15 ปีขึ้นไป ที่เคยเข้ารับการอบรมวิชาชีพ/ฝึกอาชีพ จำแนกตามการนำความรู้ไปใช้ เหตุผลที่ไม่ใช้ กลุ่มอายุ และเพศ ภาคกลาง (ไม่รวมกรุงเทพมหานคร)
- ตารางที่ 8** จำนวนประชากรในชุมชนผู้มีรายได้น้อยในเมืองที่มีอายุตั้งแต่ 15 ปีขึ้นไป จำแนกตามกลุ่มอายุ อาชีพ และเพศ ภาคกลาง (ไม่รวมกรุงเทพมหานคร)
- ตารางที่ 9** จำนวนประชากรในชุมชนผู้มีรายได้น้อยในเมืองและเป็นผู้มีงานทำที่มีอายุตั้งแต่ 15 ปีขึ้นไป จำแนกตามกลุ่มอายุ รายได้เฉลี่ยต่อสัปดาห์ และเพศ ภาคกลาง (ไม่รวมกรุงเทพมหานคร)
- ตารางที่ 10** จำนวนประชากรในชุมชนผู้มีรายได้น้อยในเมืองที่มีอายุตั้งแต่ 15 ปีขึ้นไป จำแนกตามกลุ่มอายุ เหตุผลที่ไม่ทำงาน และเพศ ภาคกลาง (ไม่รวมกรุงเทพมหานคร)

ตารางสถิติในรูปแบบ Format Excel (ต่อ)

- ตารางที่ 11 จำนวนประชากรในชุมชนผู้มีรายได้น้อยในเมือง จำแนกตามกลุ่มอายุ สถานที่เกิด และเพศ ภาคกลาง (ไม่รวมกรุงเทพมหานคร)
- ตารางที่ 12 จำนวนประชากรในชุมชนผู้มีรายได้น้อยในเมือง จำแนกตามสถานที่เกิด ระยะเวลาที่อยู่ในชุมชนนี้ และเพศ ภาคกลาง (ไม่รวมกรุงเทพมหานคร)
- ตารางที่ 13 จำนวนประชากรในชุมชนผู้มีรายได้น้อยในเมืองและเป็นผู้ย้ายถิ่นภายใน 4 ปี จำแนกตาม สถานที่อยู่สุดท้ายก่อนย้ายเข้ามาอยู่ในชุมชนที่อยู่ปัจจุบัน และกลุ่มอายุ ภาคกลาง (ไม่รวมกรุงเทพมหานคร)
- ตารางที่ 14 จำนวนประชากรในชุมชนผู้มีรายได้น้อยในเมืองและเป็นผู้ย้ายถิ่น จำแนกตาม สถานที่อยู่สุดท้ายก่อนย้าย และเหตุผลของการย้ายถิ่น ภาคกลาง (ไม่รวมกรุงเทพมหานคร)
- ตารางที่ 15 จำนวนประชากรในชุมชนผู้มีรายได้น้อยในเมืองที่ย้ายถิ่นที่มีอายุตั้งแต่ 15 ปีขึ้นไป จำแนกตาม กลุ่มอายุ และอาชีพก่อนย้ายเข้ามาอยู่ในชุมชน ภาคกลาง (ไม่รวมกรุงเทพมหานคร)
- ตารางที่ 16 จำนวนประชากรในชุมชนผู้มีรายได้น้อยในเมือง จำแนกตามลักษณะการมีชื่อในทะเบียนบ้าน และกลุ่มอายุ ภาคกลาง (ไม่รวมกรุงเทพมหานคร)
- ตารางที่ 17 จำนวนสตรีเคยสมรสในชุมชนผู้มีรายได้น้อยในเมืองที่มีอายุตั้งแต่ 13 ปีขึ้นไป จำแนกตามกลุ่มอายุ และจำนวนบุตรที่มีชีวิต ภาคกลาง (ไม่รวมกรุงเทพมหานคร)
- ตารางที่ 18 จำนวนสตรีเคยสมรสในชุมชนผู้มีรายได้น้อยในเมืองที่มีอายุ 13-59 ปี และมีบุตรอายุ 0-5 ปี จำแนกตามกลุ่มอายุ และผู้ดูแลบุตร ภาคกลาง (ไม่รวมกรุงเทพมหานคร)
- ตารางที่ 19 จำนวนและร้อยละของหัวหน้าครัวเรือนในชุมชนผู้มีรายได้น้อยในเมืองที่ตอบว่าในครัวเรือน มีเด็กอายุ 0-5 ปี และไม่ใช้บุตรของสตรีเคยสมรสในครัวเรือน จำแนกตามผู้ดูแลเด็ก ภาคกลาง (ไม่รวมกรุงเทพมหานคร) และจังหวัด
- ตารางที่ 20 จำนวนประชากรในชุมชนผู้มีรายได้น้อยในเมืองที่ตอบสัมภาษณ์ด้วยตนเอง ที่มีอายุตั้งแต่ 13 ปีขึ้นไป จำแนกตามกลุ่มอายุ การเคยได้ยินเรื่องโรคเอดส์ การรู้และเข้าใจเกี่ยวกับโรคเอดส์ และเพศ ภาคกลาง (ไม่รวมกรุงเทพมหานคร)

ตารางสถิติในรูปแบบ Format Excel (ต่อ)

- ตารางที่ 21 จำนวนประชากรในชุมชนผู้มีรายได้น้อยในเมืองที่มีอายุ 6 -24 ปี จำแนกตามกิจกรรมการใช้เวลาว่างอันดับแรก กลุ่มอายุ และเพศ ภาคกลาง (ไม่รวมกรุงเทพมหานคร)
- ตารางที่ 22 จำนวนประชากรในชุมชนผู้มีรายได้น้อยในเมืองที่ตอบสัมภาษณ์ด้วยตนเองที่มีอายุตั้งแต่ 13 ปีขึ้นไป จำแนกตามกลุ่มอายุ การติดตามและแหล่งของข่าวสารอันดับแรก ภาคกลาง (ไม่รวมกรุงเทพมหานคร)
- ตารางที่ 23 จำนวนประชากรในชุมชนผู้มีรายได้น้อยในเมืองที่ตอบสัมภาษณ์ด้วยตนเองที่มีอายุตั้งแต่ 13 ปีขึ้นไป จำแนกตามกลุ่มอายุ การติดตามข่าวสารเกี่ยวกับการพัฒนาอาชีพ/การทำงาน และเพศ ภาคกลาง (ไม่รวมกรุงเทพมหานคร)
- ตารางที่ 24 จำนวนประชากรผู้มีรายได้น้อยในเมืองที่ตอบสัมภาษณ์ด้วยตนเองที่มีอายุตั้งแต่ 13 ปีขึ้นไป จำแนกตามกลุ่มอายุ การเป็นสมาชิกกลุ่ม และประเภทกลุ่มอันดับแรก ภาคกลาง (ไม่รวมกรุงเทพมหานคร)
- ตารางที่ 25 จำนวนประชากรในชุมชนผู้มีรายได้น้อยในเมืองที่ตอบสัมภาษณ์ด้วยตนเองที่มีอายุตั้งแต่ 13 ปีขึ้นไป จำแนกตามกลุ่มอายุ การทราบเกี่ยวกับการจัดทำบัญชีครัวเรือน แหล่งที่ทราบ และการจัดทำบัญชีครัวเรือน ภาคกลาง (ไม่รวมกรุงเทพมหานคร)
- ตารางที่ 26 จำนวนและร้อยละของครัวเรือนในชุมชนผู้มีรายได้น้อยในเมือง จำแนกตามลักษณะของที่อยู่อาศัย การได้มาของที่อยู่อาศัย สถานภาพการครอบครองที่อยู่อาศัย ภาคกลาง (ไม่รวมกรุงเทพมหานคร) และจังหวัด
- ตารางที่ 27 จำนวนและร้อยละของครัวเรือนในชุมชนผู้มีรายได้น้อยในเมือง จำแนกตามการใช้ส้วม ภาคกลาง (ไม่รวมกรุงเทพมหานคร) และจังหวัด
- ตารางที่ 28 จำนวนและร้อยละของครัวเรือนในชุมชนผู้มีรายได้น้อยในเมือง จำแนกตามแหล่งที่มาของน้ำดื่ม และน้ำใช้ ภาคกลาง (ไม่รวมกรุงเทพมหานคร) และจังหวัด
- ตารางที่ 29 จำนวนและร้อยละของครัวเรือนในชุมชนผู้มีรายได้น้อยในเมือง จำแนกตามวิธีกำจัดขยะ และท่อ/ทางระบายน้ำทิ้ง ภาคกลาง (ไม่รวมกรุงเทพมหานคร) และจังหวัด
- ตารางที่ 30 จำนวนครัวเรือนในชุมชนผู้มีรายได้น้อยในเมือง จำแนกตามการมี จำนวน และประเภทเครื่องใช้ในครัวเรือน ภาคกลาง (ไม่รวมกรุงเทพมหานคร)

ตารางสถิติในรูปแบบ Format Excel (ต่อ)

- ตารางที่ 31 จำนวนและร้อยละของครัวเรือนในชุมชนผู้มีรายได้น้อยในเมือง จำแนกตามเชื้อเพลิงที่ใช้ในการประกอบอาหาร ภาคกลาง (ไม่รวมกรุงเทพมหานคร) และจังหวัด
- ตารางที่ 32 จำนวนครัวเรือนในชุมชนผู้มีรายได้น้อยในเมือง จำแนกตามค่าใช้จ่ายในการเช่าบ้าน / ที่ดินต่อเดือน และสถานภาพการครอบครองที่อยู่อาศัย ภาคกลาง (ไม่รวมกรุงเทพมหานคร)
- ตารางที่ 33 จำนวนครัวเรือนในชุมชนผู้มีรายได้น้อยในเมือง จำแนกตามรายได้สุทธิของครัวเรือนต่อเดือน การเป็นหนี้ และจำนวนเงินที่เป็นหนี้ ภาคกลาง (ไม่รวมกรุงเทพมหานคร)
- ตารางที่ 34 จำนวนและร้อยละของครัวเรือนในชุมชนผู้มีรายได้น้อยในเมือง จำแนกตามการเป็นหนี้ และวัตถุประสงค์ของการกู้ยืมหรือสาเหตุที่เป็นหนี้อันดับแรก (ไม่รวมกรุงเทพมหานคร) ภาคกลาง (ไม่รวมกรุงเทพมหานคร) และจังหวัด
- ตารางที่ 35 จำนวนครัวเรือนในชุมชนผู้มีรายได้น้อยในเมืองที่มีหนี้สิน (เป็นเงินสด) จำแนกตามรายได้สุทธิของครัวเรือนต่อเดือน และแหล่งของหนี้สินที่กู้ยืม ภาคกลาง (ไม่รวมกรุงเทพมหานคร)
- ตารางที่ 36 จำนวนครัวเรือนในชุมชนผู้มีรายได้น้อยในเมือง จำแนกตามรายได้สุทธิของครัวเรือนต่อเดือน และประเภทของค่าใช้จ่ายต่อเดือนอันดับแรก ภาคกลาง (ไม่รวมกรุงเทพมหานคร)
- ตารางที่ 37 จำนวนและร้อยละของครัวเรือนในชุมชนผู้มีรายได้น้อยในเมืองที่ตอบข้อปัญหาสำคัญที่มีในชุมชน จำแนกตามจำนวนครัวเรือน ประเภทของปัญหา ภาคกลาง (ไม่รวมกรุงเทพมหานคร) และจังหวัด
- ตารางที่ 38 จำนวนและร้อยละของครัวเรือนในชุมชนผู้มีรายได้น้อยในเมืองที่ตอบสัมภาษณ์ว่าในชุมชนที่อาศัยต้องการความช่วยเหลือ จำแนกตามจำนวนครัวเรือน ความช่วยเหลือที่ต้องการ ภาคกลาง (ไม่รวมกรุงเทพมหานคร) และจังหวัด