



สำมะโนอุตสาหกรรม พ.ศ. 2560
THE 2017 INDUSTRIAL CENSUS

จังหวัดยะลา
YALA PROVINCE

สำนักงานสถิติแห่งชาติ
กระทรวงดิจิทัลเพื่อเศรษฐกิจและสังคม

NATIONAL STATISTICAL OFFICE
MINISTRY OF DIGITAL ECONOMY AND SOCIETY



สำมะโนอุตสาหกรรม พ.ศ. 2560

จังหวัดยะลา

THE 2017 INDUSTRIAL CENSUS

YALA PROVINCE



สำนักงานสถิติแห่งชาติ

หน่วยงานเจ้าของเรื่อง สำนักงานสถิติจังหวัดยะลา
โทรศัพท์ 0 7321 2703
โทรสาร 0 7322 2012
ไปรษณีย์อิเล็กทรอนิกส์ : yala@nso.go.th

หน่วยงานที่เผยแพร่ กองสถิติพยากรณ์
สำนักงานสถิติแห่งชาติ
ศูนย์ราชการเฉลิมพระเกียรติ 80 พรรษา
อาคารรัฐประศาสนภักดี ชั้น 2
ถนนแจ้งวัฒนะ เขตหลักสี่ กรุงเทพฯ 10210
โทรศัพท์ 0 2141 7498
โทรสาร 0 2143 8132
ไปรษณีย์อิเล็กทรอนิกส์ binfopub@nso.go.th

ปีที่จัดพิมพ์ 2561

จัดพิมพ์โดย โอ.เค. คอมพิวเตอร์ แอนด์ ปริ้นติ้ง

คำนำ

อุตสาหกรรมเป็นกิจกรรมทางเศรษฐกิจที่สำคัญของประเทศ สร้างรายได้ให้กับประเทศเป็นอย่างมาก อุตสาหกรรมในประเทศไทยกำลังเปลี่ยนผ่านภาคอุตสาหกรรมไปสู่ Industry 4.0 พัฒนตามนโยบายประเทศไทย 4.0 ซึ่งเป็นอุตสาหกรรมกำลังก้าวสู่การปฏิวัติครั้งใหม่ด้วยการนำนวัตกรรมและเทคโนโลยีสมัยใหม่เข้ามาเป็นกลไกขับเคลื่อนให้เกิดการพัฒนาในด้านต่างๆ ภายใน 20 ปี ข้างหน้า ปัจจุบันทุกประเทศบนโลกมีการเชื่อมต่อกันอย่างไร้พรมแดนในทุกมิติ ทั้งความร่วมมือทางการค้า ด้านการพัฒนาโครงสร้างพื้นฐานและความร่วมมือทางด้านเศรษฐกิจและสังคมย่อมเกิดการแข่งขันสูงขึ้นไปเรื่อยๆ ประเทศไทยจำเป็นต้องปรับตัวสู่การพัฒนาในยุคอุตสาหกรรม 4.0 ด้วยเพื่อเพิ่มศักยภาพของตนเองในการแข่งขัน ข้อมูลสถิติด้านอุตสาหกรรมการผลิตจึงมีความสำคัญมากใช้ในการวางแผนพัฒนา Industry 4.0 ในแต่ละด้าน สำนักงานสถิติแห่งชาติตระหนักถึงความสำคัญดังกล่าวจึงได้จัดทำสำมะโนอุตสาหกรรมขึ้น เพื่อให้ประเทศมีข้อมูลสถิติพื้นฐานที่สำคัญทางด้านอุตสาหกรรมการผลิตอย่างต่อเนื่องเพื่อภาครัฐและเอกชนใช้ในการกำหนดนโยบายและวางแผนพัฒนาเศรษฐกิจด้านอุตสาหกรรมทั้งในระดับประเทศและระดับจังหวัดเพื่อเพิ่มศักยภาพในการแข่งขันในตลาดโลก

ในการจัดทำสำมะโนอุตสาหกรรม พ.ศ. 2560 ครั้งนี้ ได้กำหนดแผนการดำเนินงานเป็น 2 ขั้นตอน คือ ขั้นการเก็บรวบรวมข้อมูลพื้นฐานหรือการนับจดสถานประกอบการทุกประเภท ซึ่งดำเนินการในปี 2559 และขั้นการเก็บรวบรวมข้อมูลรายละเอียดหรือการแจงนับสถานประกอบการในอุตสาหกรรมการผลิตดำเนินการในปี 2560

รายงานฉบับนี้ เป็นรายงานผลจากการเก็บรวบรวมข้อมูลรายละเอียดเฉพาะอุตสาหกรรมการผลิต ซึ่งจัดจำแนกประเภทสถานประกอบการตามการจัดมาตรฐานอุตสาหกรรมประเทศไทยปี 2552 (Thailand Standard Industrial Classification: TSIC 2009) ที่ตั้งอยู่ในเขตเทศบาลและนอกเขตเทศบาลของจังหวัดยะลา โดยทำการเก็บรวบรวมข้อมูลในระหว่างเดือนเมษายน - กรกฎาคม 2560 ข้อมูลที่นำเสนอเป็นการดำเนินการในรอบปี 2559 การนำเสนอผลนั้น ได้นำเสนอข้อมูลเป็น 2 ตอน คือ ตอนที่ 1 ข้อมูลทั่วไปของสถานประกอบการ และตอนที่ 2 ข้อมูลการดำเนินการ จำแนกตามขนาดของสถานประกอบการ และจำแนกตามประเภทอุตสาหกรรม นอกจากนี้ข้อมูลสถิติดังกล่าวยังมีข้อมูลเกี่ยวกับข้อมูลจำแนกตามอำเภอ แต่ไม่ได้นำเสนอในรายงานฉบับนี้ ผู้สนใจสามารถติดต่อขอข้อมูลได้ที่สำนักงานสถิติจังหวัดยะลา

สำนักงานสถิติแห่งชาติ ใคร่ขอขอบคุณผู้ประกอบการและผู้เกี่ยวข้องทุกฝ่ายที่ได้ให้ความร่วมมือในการให้ข้อมูล ซึ่งข้อมูลที่ได้จะเป็นประโยชน์สำหรับผู้ใช้อุปกรณ์ทั้งภาครัฐบาลและภาคเอกชนต่อไป

บทสรุปสำหรับผู้บริหาร

เนื่องจากบริบทของประเทศไทยมีการเปลี่ยนแปลงทั้งด้านเศรษฐกิจสังคมและการเมืองที่ส่งผลกระทบต่อภาคอุตสาหกรรมทำให้โครงสร้างการดำเนินธุรกิจและอุตสาหกรรมเปลี่ยนแปลงไป เช่น วิสาหกิจขนาดกลางและขนาดย่อม (SMEs) มีอัตราการขยายตัวเพิ่มขึ้นและมีธุรกิจทางการค้า การบริการ และอุตสาหกรรมใหม่ๆ เกิดขึ้นเป็นต้น ซึ่งถือเป็นกลไกที่สำคัญต่อการเจริญเติบโตของระบบเศรษฐกิจของประเทศ ดังนั้นข้อมูลสถิติและสารสนเทศโครงสร้างขั้นพื้นฐานเกี่ยวกับการประกอบธุรกิจและอุตสาหกรรม จึงมีความสำคัญและจำเป็นสำหรับภาครัฐและเอกชนใช้ในการกำหนดนโยบายและวางแผนพัฒนาด้านเศรษฐกิจและอุตสาหกรรมทั้งในระดับประเทศและระดับท้องถิ่น เพื่อเพิ่มขีดความสามารถในการแข่งขันทางเศรษฐกิจในตลาดโลก

สำนักงานสถิติแห่งชาติ จัดทำสำมะโนอุตสาหกรรมทุก 10 ปี ตามข้อเสนอแนะขององค์การสหประชาชาติ และได้วางแผนเปลี่ยนเป็นจัดทำทุก 5 ปี เพื่อให้ประเทศไทยมีข้อมูลพื้นฐานที่สำคัญทางด้านอุตสาหกรรมการผลิตอย่างต่อเนื่อง เพื่อใช้ในการวิเคราะห์และติดตามสถานการณ์ด้านเศรษฐกิจของประเทศและภูมิภาค ซึ่งที่ผ่านมาสำนักงานสถิติแห่งชาติจัดทำสำมะโนอุตสาหกรรมมาแล้ว 4 ครั้ง ในปี 2507 ปี 2540 ปี 2550 และปี 2555 สำหรับปี 2560 เป็นการจัดทำสำมะโนอุตสาหกรรมครั้งที่ 5 ของประเทศไทย

ในการจัดทำสำมะโนอุตสาหกรรม พ.ศ. 2560 ได้กำหนดแผนการดำเนินงานเป็น 2 ขั้นตอน คือ ขั้นการเก็บรวบรวมข้อมูลพื้นฐานหรือการนับจดสถานประกอบการ ทุกประเภท ซึ่งดำเนินการในปี 2559 และขั้นการเก็บรวบรวม ข้อมูลรายละเอียดหรือการแจงนับสถานประกอบการในอุตสาหกรรมการผลิต ดำเนินการในปี 2560

สำหรับรายงานผลสำมะโนอุตสาหกรรม พ.ศ. 2560 ฉบับนี้เป็นผลการเก็บรวบรวมข้อมูลรายละเอียดเกี่ยวกับการประกอบกิจการของสถานประกอบการในปี 2559 ซึ่งจัดจำแนกประเภทสถานประกอบการตามการจัดประเภทมาตรฐานอุตสาหกรรมประเทศไทย ปี 2552 (TSIC2009) และดำเนินการเก็บรวบรวมข้อมูลระหว่างเดือน เมษายน - กรกฎาคม พ.ศ. 2560 ข้อมูลที่นำเสนอเป็นข้อมูลของสถานประกอบการอุตสาหกรรมการผลิตทั่วประเทศที่ตั้งอยู่ในจังหวัดยะลา ซึ่งสรุปได้ดังนี้

● การเก็บรวบรวมข้อมูลพื้นฐาน : การนับจด

โดยมีผลการเก็บรวบรวมข้อมูลพื้นฐานของสถานประกอบการที่ประกอบธุรกิจเกี่ยวกับธุรกิจทางการค้าธุรกิจทางการบริการ การผลิต การก่อสร้าง การขนส่งทางบกและสถานที่เก็บสินค้า กิจกรรมด้านข้อมูลข่าวสารและการสื่อสาร และกิจกรรมด้านโรงพยาบาลเอกชนในปี 2559 นั้น พบว่า มีสถานประกอบการจำนวนทั้งสิ้น 11,895 แห่ง ส่วนใหญ่เป็นกิจกรรมด้านการขายปลีก ร้อยละ 48.3 หรือ 5,744 แห่ง รองลงมาคือ ที่พักแรม และการบริการอาหารและเครื่องดื่ม ร้อยละ 19.2 หรือ 2,285 แห่ง และการผลิต ร้อยละ 8.0 หรือ 950 แห่ง (ภาพที่ 1)

ภาพที่ 1 จำนวนสถานประกอบการของข้อมูลพื้นฐาน
จำแนกตามกิจกรรมทางเศรษฐกิจ

หน่วย : 11,895 แห่ง

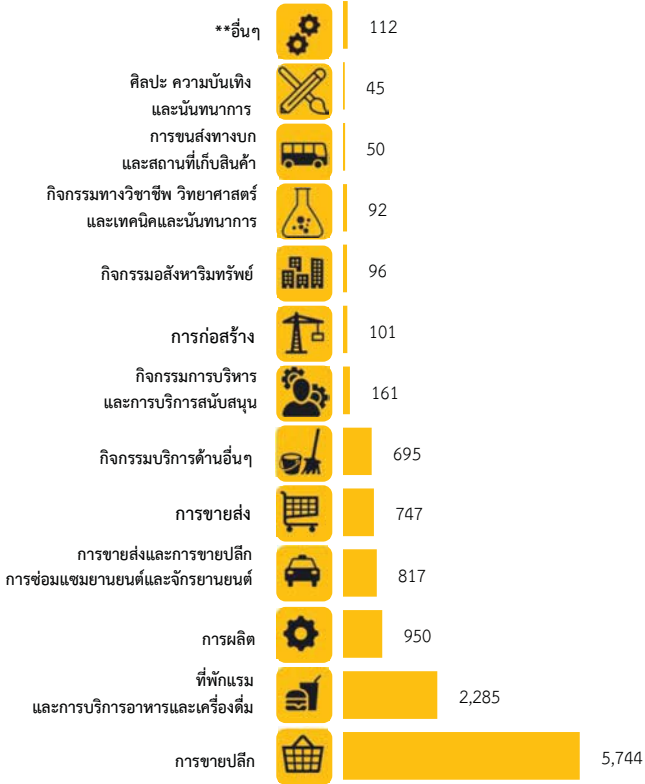

** อื่นๆ หมายถึง การจัดการบำบัดน้ำเสีย ของเสียและสิ่งปฏิกูล ข้อมูลข่าวสารและการสื่อสาร และโรงพยาบาลเอกชน

● ข้อมูลรายละเอียด: งานแรงงาน

1. จำนวนสถานประกอบการ

จากการเก็บรวบรวมข้อมูลรายละเอียดของสถานประกอบการที่ดำเนินกิจการอุตสาหกรรมการผลิตในหมวดใหญ่การผลิต การจัดหา การจัดการและบำบัดน้ำเสีย ของเสียและสิ่งปฏิกูล และหมวดย่อยการจัดพิมพ์จำหน่ายหรือเผยแพร่ ผลจากสำมะโนอุตสาหกรรม พ.ศ. 2560 ของจังหวัดยะลา มีจำนวนสถานประกอบการทั้งสิ้น 928 แห่ง มีอุตสาหกรรมสำคัญ คือ การผลิตเสื้อผ้าเครื่องแต่งกาย และการผลิตผลิตภัณฑ์อาหาร ร้อยละ 40.1 และ 15.7 ตามลำดับ อุตสาหกรรมในลำดับรองลงไป ได้แก่ การผลิตผลิตภัณฑ์โลหะประดิษฐ์ (ยกเว้นเครื่องจักรและอุปกรณ์) มีร้อยละ 14.6 การผลิตผลิตภัณฑ์ยาง

และพลาสติก ร้อยละ 5.4 สำหรับหมวดย่อยอื่นๆ นอกเหนือจากที่กล่าวข้างต้น มีค่าต่ำกว่าร้อยละ 5.3 (ภาพที่ 2)

ภาพที่ 2 ร้อยละของสถานประกอบการอุตสาหกรรม
การผลิต จำแนกตามหมวดย่อยอุตสาหกรรม

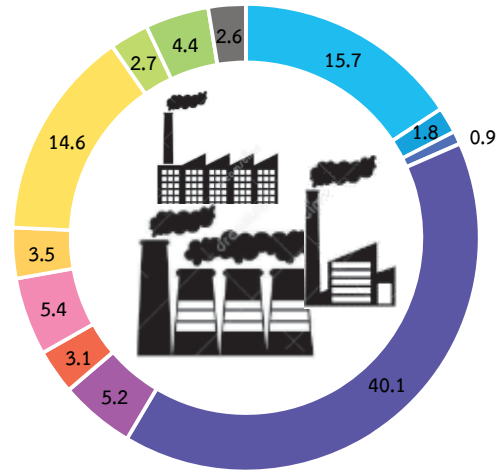

-  หมวดย่อย 10 การผลิตผลิตภัณฑ์อาหาร
-  หมวดย่อย 11 การผลิตเครื่องดื่ม
-  หมวดย่อย 13 การผลิตสิ่งทอ
-  หมวดย่อย 14 การผลิตเสื้อผ้าเครื่องแต่งกาย
-  หมวดย่อย 16 การผลิตไม้และผลิตภัณฑ์จากไม้และไม้ก๊อก (ยกเว้นเฟอร์นิเจอร์) การผลิตสิ่งของจากฟาง และวัสดุถักสานอื่นๆ
-  หมวดย่อย 18 การพิมพ์และการผลิตซ้ำสื่อบันทึกข้อมูล
-  หมวดย่อย 22 การผลิตผลิตภัณฑ์ยางและพลาสติก
-  หมวดย่อย 23 การผลิตผลิตภัณฑ์อื่นๆ ที่ทำจากแร่โลหะ
-  หมวดย่อย 25 การผลิตผลิตภัณฑ์โลหะประดิษฐ์ (ยกเว้นเครื่องจักรและอุปกรณ์)
-  หมวดย่อย 31 การผลิตเฟอร์นิเจอร์
-  หมวดย่อย 32 การผลิตผลิตภัณฑ์อื่นๆ
-  หมวดย่อยอื่นๆ ได้แก่ 15,20,21,24,29,30,33,37 และ 38

2. ขนาดของสถานประกอบการ

สำหรับขนาดสถานประกอบการ พบว่าสถานประกอบการในจังหวัดยะลาโดยส่วนใหญ่เป็นสถานประกอบการที่มีคนทำงาน 1 – 15 คน คือ มีจำนวน 866 แห่ง หรือร้อยละ 93.3 สถานประกอบการที่มีคนทำงาน 16 คนขึ้นไป มีจำนวน 62 แห่ง หรือร้อยละ 6.7 ในจำนวนนี้เป็นสถานประกอบการที่มีคนทำงาน 16 – 25 คน จำนวน 26 แห่ง สถานประกอบการที่มีคนทำงาน 26 - 30 คน 31 - 50 คน และ 51 – 200 คน มีจำนวน 8 แห่ง 10 แห่ง และ 17 แห่ง ตามลำดับ ส่วนสถานประกอบการที่มีคนทำงานมากกว่า 200 คน มีจำนวน 1 แห่ง (ภาพที่ 3)

ภาพที่ 3 จำนวนสถานประกอบการอุตสาหกรรมการผลิต จำแนกตามขนาดของสถานประกอบการ (จำนวนคนทำงาน)

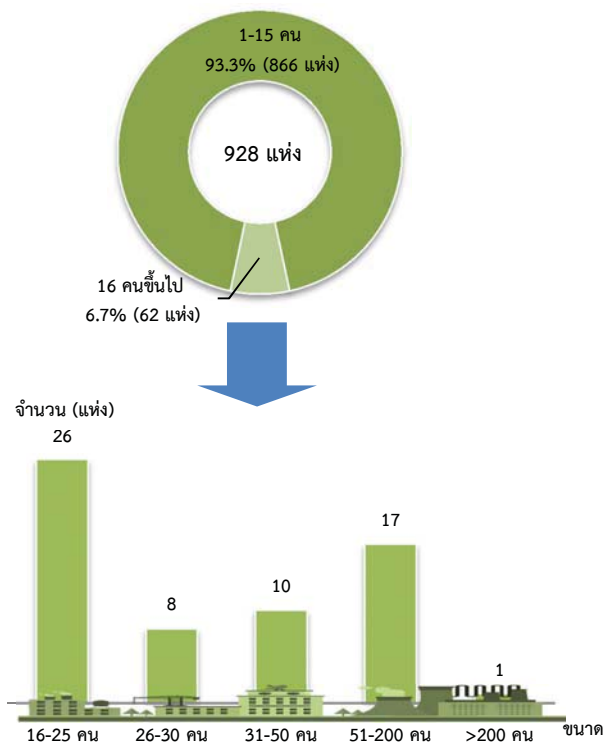

3. รูปแบบการจัดตั้งตามกฎหมาย

สถานประกอบการในจังหวัดยะลาส่วนใหญ่ร้อยละ 80.4 มีรูปแบบการจัดตั้งตามกฎหมายเป็นส่วนบุคคล รองลงมา มีรูปแบบการจัดตั้งเป็นสหกรณ์ กลุ่มแม่บ้านและอื่นๆ ร้อยละ 14.6 บริษัทจำกัด บริษัทจำกัด (มหาชน) ร้อยละ 3.1 และห้างหุ้นส่วนสามัญนิติบุคคล ห้างหุ้นส่วนจำกัด ร้อยละ 1.9 (ภาพที่ 4)

ภาพที่ 4 ร้อยละของสถานประกอบการอุตสาหกรรมการผลิต จำแนกตามรูปแบบการจัดตั้งตามกฎหมาย

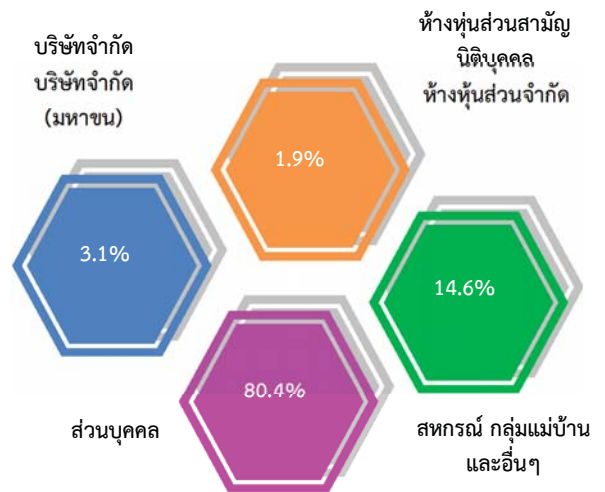

4. รูปแบบการจัดตั้งทางเศรษฐกิจ

สถานประกอบการส่วนใหญ่ หรือร้อยละ 97.8 มีรูปแบบการจัดตั้งทางเศรษฐกิจเป็นสำนักงานแห่งเดียว สำนักงานใหญ่ จำนวน 9 แห่ง หรือร้อยละ 1.0 และสำนักงานสาขา จำนวน 11 แห่ง หรือร้อยละ 1.2 (ภาพที่ 5)

ภาพที่ 5 ร้อยละของสถานประกอบการอุตสาหกรรม การผลิต จำแนกตามรูปแบบการจัดตั้ง ทางเศรษฐกิจ

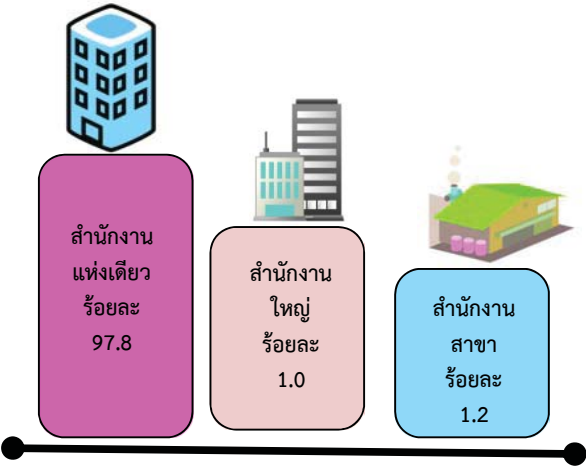

5. ระยะเวลาในการดำเนินกิจการ

สำหรับระยะเวลาในการดำเนินกิจการ หรืออายุของกิจการ พบว่า สถานประกอบการ ในจังหวัดยะลาส่วนใหญ่มีระยะเวลาในการดำเนินกิจการ 10 - 19 ปี จำนวน 291 แห่ง หรือร้อยละ 31.4 รองลงมาคือ ดำเนินกิจการระหว่าง 5 - 9 ปี 20 - 29 ปี และน้อยกว่า 5 ปี มีจำนวน 251 แห่ง 168 แห่ง และ 154 แห่ง หรือร้อยละ 27.0 18.1 และ 16.6 ตามลำดับ ส่วนสถานประกอบการที่ดำเนินกิจการ ตั้งแต่ 30 ปีขึ้นไป มีจำนวน 64 แห่ง หรือมีเพียงร้อยละ 6.9 (ภาพที่ 6)

ภาพที่ 6 ร้อยละสถานประกอบการอุตสาหกรรมการผลิต จำแนกตามระยะเวลาดำเนินกิจการ

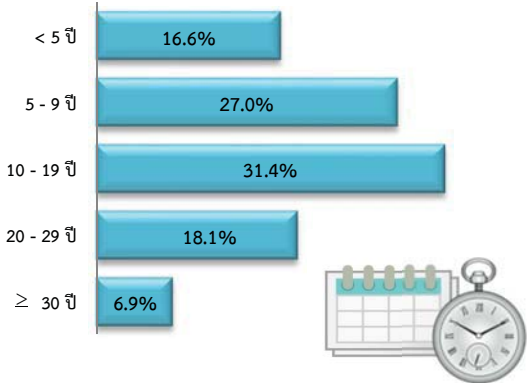

6. ทุนจดทะเบียน

สถานประกอบการที่มีเงินทุนจดทะเบียน มีจำนวน 48 แห่ง โดยส่วนใหญ่เป็นสถานประกอบการ ที่มีทุนจดทะเบียน 10 - 99 ล้านบาท มีจำนวน 24 แห่ง หรือร้อยละ 50 รองลงมาคือ น้อยกว่า 10 ล้านบาท จำนวน 21 แห่ง หรือร้อยละ 43.7 ส่วนที่มี ทุนจดทะเบียนมากกว่า 100 ล้านบาท มีเพียง 3 แห่ง หรือร้อยละ 6.3 (ภาพที่ 7)

ภาพที่ 7 ร้อยละของสถานประกอบการอุตสาหกรรม การผลิต จำแนกตามทุนจดทะเบียน

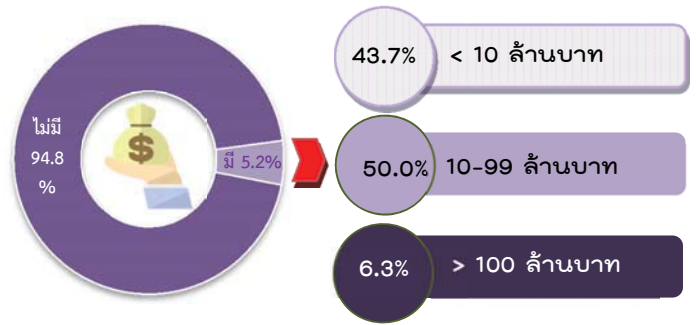

8. อัตราการใช้กำลังการผลิต

สำหรับอัตราการใช้กำลังการผลิต พบว่า สถานประกอบการในจังหวัดยะลาส่วนใหญ่มีอัตราการใช้ กำลังการผลิตมากกว่าหรือเท่ากับ 80 คือ มีจำนวน 543 แห่ง หรือร้อยละ 58.4 รองลงมาคือ 50 - 79 จำนวน 335 แห่ง หรือร้อยละ 36.2 และน้อยกว่า 50 จำนวน 50 แห่ง หรือร้อยละ 5.4 (ภาพที่ 8)

ภาพที่ 8 ร้อยละของสถานประกอบการอุตสาหกรรม การผลิต จำแนกตามอัตราการใช้กำลังการผลิต

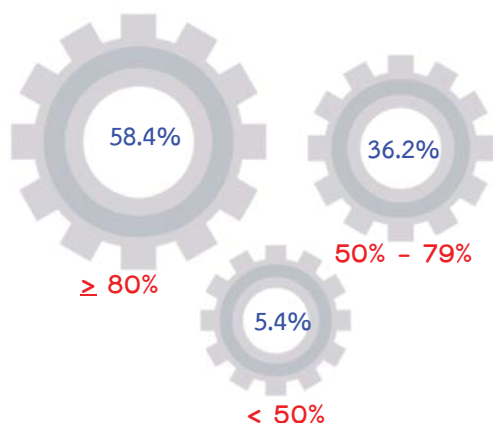

อัตราการใช้กำลังการผลิต หมายถึง สัดส่วนระหว่างปริมาณผลผลิตจริงกับกำลังการผลิตสูงสุดที่สามารถผลิตได้ในช่วงเวลาหนึ่ง คำนวณโดยปริมาณการผลิตจริงหารด้วยกำลังการผลิต

9. คนทำงานและลูกจ้าง

ข้อมูลจำนวนคนทำงานแสดงให้เห็นว่าในปี 2559 มีคนทำงานในสถานประกอบการที่ตั้งอยู่ในจังหวัดยะลาทั้งสิ้น 5,566 คน ส่วนใหญ่เป็น คนทำงานที่ปฏิบัติงานอยู่ในสถานประกอบการที่มี คนทำงานตั้งแต่ 1 – 15 คน จำนวน 2,802 คน หรือร้อยละ 50.3

เมื่อพิจารณาตามกิจกรรมทางเศรษฐกิจ พบว่า ส่วนใหญ่เป็น คนทำงานที่ปฏิบัติงาน ด้านการผลิตไม้และผลิตภัณฑ์จากไม้และไม้ก๊อก (ยกเว้นเฟอร์นิเจอร์) การผลิตสิ่งของจากฟางและ วัสดุถักสานอื่นๆ จำนวน 1,465 คน หรือร้อยละ 26.3 รองลงมาคือ การปฏิบัติงานด้านการผลิต ผลิตภัณฑ์อาหาร มีสัดส่วนของคนทำงาน ร้อยละ 19.8 คนทำงานที่ปฏิบัติงานด้านการผลิตผลิตภัณฑ์ ยางและพลาสติก การผลิตเสื้อผ้าเครื่องแต่งกาย การผลิตผลิตภัณฑ์โลหะประดิษฐ์ (ยกเว้นเครื่องจักร และอุปกรณ์) การผลิตผลิตภัณฑ์อื่นๆ ที่ทำจาก แร่โลหะ การผลิตเฟอร์นิเจอร์ มีสัดส่วนร้อยละ 14.4 ร้อยละ 13.7 ร้อยละ 8.8 ร้อยละ 4.2 และ ร้อยละ 3.9 ตามลำดับ สำหรับสถานประกอบการ

ที่ดำเนินกิจกรรมทางเศรษฐกิจอื่นๆ นอกเหนือจาก ที่กล่าวข้างต้น แต่ละกิจกรรมทางเศรษฐกิจมีสัดส่วน ของคนทำงานเพียงเล็กน้อย ไม่เกินร้อยละ 3.0

ด้านการจ้างงาน พบว่า มีจำนวนลูกจ้าง ปฏิบัติงานอยู่ในสถานประกอบการทั้งสิ้น 4,402 คน โดยพิจารณาจากขนาดสถานประกอบการ ลูกจ้าง จำนวน 1,686 คน หรือร้อยละ 38.3 ปฏิบัติงาน ในสถานประกอบการที่มีคนทำงาน 1 -15 คน จำนวน 1,371 คน หรือร้อยละ 31.1 ปฏิบัติงาน ในสถานประกอบการที่มีคนทำงาน 51 – 200 คน จำนวน 473 คน หรือร้อยละ 10.7 ทำงานในสถาน- ประกอบการที่มีคนทำงาน 16 - 25 คน จำนวน 429 คน หรือร้อยละ 9.7 และจำนวน 225 คน หรือร้อยละ 5.1 ทำงานในสถานประกอบการที่มีคนทำงาน 31 – 50 คน และ 26 – 30 คน ตามลำดับ (ภาพที่ 9)

ภาพที่ 9 คนทำงานและลูกจ้างของสถานประกอบการ อุตสาหกรรมการผลิต จำแนกตามหมวดย่อย อุตสาหกรรม

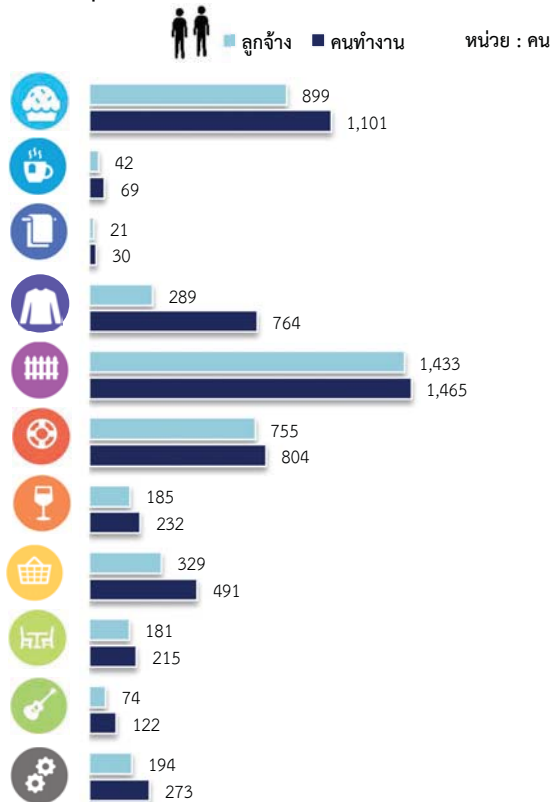

หมายเหตุ : คนทำงาน หมายถึง เจ้าของกิจการห้างหุ้นส่วน คนทำงานโดยไม่ได้รับค่าจ้าง เงินเดือนและลูกจ้าง

10. ค่าตอบแทนแรงงาน

เมื่อพิจารณาค่าตอบแทนแรงงานของสถานประกอบการจังหวัดยะลามีค่าตอบแทนทั้งสิ้น 371,277.8 พันบาท และมีค่าตอบแทนแรงงานเฉลี่ยต่อคนต่อปี 84,343.0 บาทต่อคนต่อปี โดยลูกจ้างที่ปฏิบัติงานในสถานประกอบการที่ดำเนินกิจกรรมด้านการผลิตผลิตภัณฑ์ยางและพลาสติกมีค่าตอบแทนแรงงานเฉลี่ยต่อคนต่อปีสูงที่สุดคือ 111,890.9 บาท รองลงมาคือ กิจกรรมด้านการพิมพ์และการผลิตชิ้นส่วนอิเล็กทรอนิกส์ และอุตสาหกรรมการผลิตไม้และผลิตภัณฑ์จากไม้และไม้ก๊อกฯ ได้รับค่าตอบแทนเฉลี่ยต่อคนต่อปี 108,307.6 บาท และ 106,549.8 บาท ลูกจ้างที่ปฏิบัติงานในอุตสาหกรรมการผลิตผลิตภัณฑ์อื่นๆ ได้รับค่าตอบแทนแรงเฉลี่ยต่อคนต่อปีต่ำที่สุด คือ 28,366.2 บาท

ภาพที่ 10 ค่าตอบแทนแรงงานของสถานประกอบการ อุตสาหกรรมการผลิต จำแนกตาม

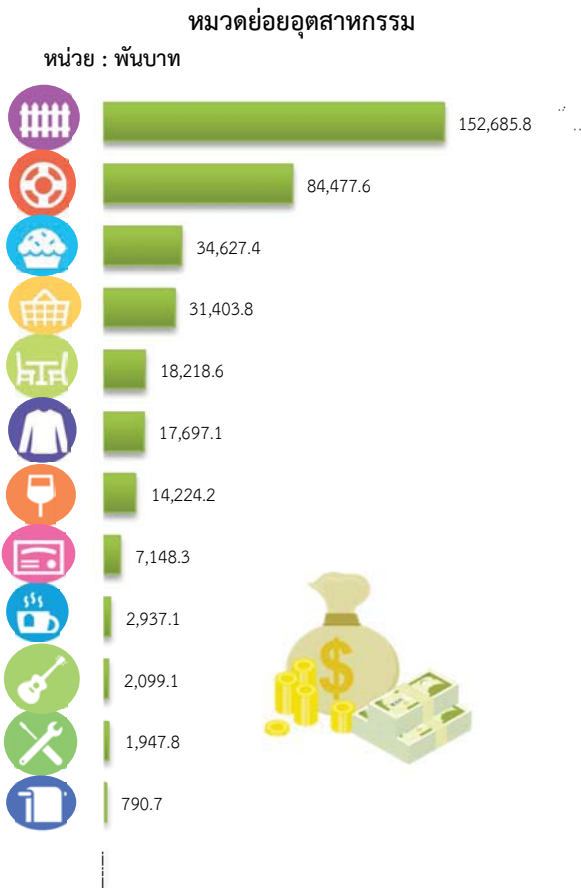

11. มูลค่าผลผลิต ค่าใช้จ่ายขั้นกลางและมูลค่าเพิ่ม

การประกอบอุตสาหกรรมการผลิตของจังหวัดยะลามีมูลค่าผลผลิตรวมทั้งสิ้นประมาณ 6,002.2 ล้านบาท เป็นค่าใช้จ่ายขั้นกลางประมาณ 4,042.3 ล้านบาท และมีมูลค่าเพิ่มประมาณ 1,959.9 ล้านบาท หากพิจารณามูลค่าเพิ่มตามขนาดของสถานประกอบการ พบว่า สถานประกอบการที่มีคนทำงาน 51 – 200 คน มีสัดส่วนมูลค่าเพิ่มสูงที่สุดคือ ประมาณร้อยละ 59.1 รองลงมาคือ สถานประกอบการที่มีคนทำงาน 31 – 50 คน มีสัดส่วนประมาณร้อยละ 17.7 คนทำงาน 1 – 15 คน มีสัดส่วนประมาณร้อยละ 14.6 และสถานประกอบการที่มีคนทำงาน 16 – 25 คน และ 26 – 30 คน มีสัดส่วนประมาณร้อยละ 4.1 และ 1.8 ตามลำดับ

เมื่อพิจารณามูลค่าเพิ่มตามหมวดย่อยอุตสาหกรรม พบว่า อุตสาหกรรมการผลิตผลิตภัณฑ์ยางและพลาสติก มีสัดส่วนมูลค่าเพิ่มสูงที่สุดประมาณร้อยละ 56.3 รองลงมาคือ การผลิตไม้และผลิตภัณฑ์จากไม้และไม้ก๊อกฯ ประมาณร้อยละ 22.8 การผลิตเฟอร์นิเจอร์ ประมาณร้อยละ 7.4 การผลิตผลิตภัณฑ์อาหารและการผลิตผลิตภัณฑ์โลหะประดิษฐ์มีสัดส่วนมูลค่าเพิ่ม ประมาณร้อยละ 3.9 และ 3.5 ตามลำดับ ส่วนอุตสาหกรรมการผลิตในหมวดย่อยอื่นๆ มีสัดส่วนของมูลค่าเพิ่มไม่เกินร้อยละ 3.0

ภาพที่ 11 มูลค่าเพิ่มของสถานประกอบการอุตสาหกรรม การผลิต จำแนกตามหมวดย่อยอุตสาหกรรม





มูลค่าเพิ่ม คำนวณโดย มูลค่าผลผลิต หักด้วยค่าใช้จ่ายขั้นกลาง
มูลค่าผลผลิต หมายถึง รายรับของสถานประกอบการในรอบปี 2559
ค่าใช้จ่ายขั้นกลาง หมายถึง รายจ่ายที่ใช้ในการดำเนินการในขบวนการผลิต
ของสถานประกอบการในรอบปี 2559

● ปัญหาในการดำเนินงาน

สถานประกอบการอุตสาหกรรมการผลิต
ประมาณร้อยละ 12.3 ระบุว่าไม่มีปัญหาในการ
ดำเนินงาน และร้อยละ 87.7 รายงานว่ามีปัญหา
ในการดำเนินงาน โดยปัญหาในการดำเนินงาน
5 อันดับแรก คือ ปัญหาเศรษฐกิจไม่ดี/ชะลอตัว ร้อยละ
67.0 รองลงมาคือ คู่แข่งในอุตสาหกรรมมากขึ้น ร้อยละ
41.2 ต้นทุนการผลิตสูงขึ้น ร้อยละ 36.6 ตลาดอิมพอร์ต
ไม่สามารถขยายฐานลูกค้าได้ และขาดเงินทุน
และเงินหมุนเวียนในการประกอบการ ร้อยละ 18.1
และ 15.0 ตามลำดับ

ภาพที่ 12 ร้อยละของสถานประกอบการอุตสาหกรรม
การผลิต จำแนกตามการมีปัญหา
ในการดำเนินงาน 5 อันดับแรก



ความช่วยเหลือที่ต้องการจากหน่วยงานของรัฐ

สถานประกอบการอุตสาหกรรมการผลิต
ในจังหวัดยะลา ร้อยละ 18.0 ระบุว่าไม่ต้องการให้
ภาครัฐช่วยเหลือ ส่วนร้อยละ 82.0 ระบุว่า ต้องการ
ให้ภาครัฐช่วยเหลือ โดยความต้องการให้รัฐช่วยเหลือ
5 อันดับแรก คือ ลดต้นทุนการผลิต ร้อยละ 46.6
รองลงมาคือ มาตรฐานการรักษาความปลอดภัย
จากการก่อการร้าย ร้อยละ 27.2 ส่งเสริมการลงทุน
ให้แก่ผู้ประกอบการ ร้อยละ 25.8 จัดหาแหล่งเงินทุน
ดอกเบี้ยต่ำและเพิ่มสภาพคล่องทางการเงิน ร้อยละ
23.8 และ 21.5 ตามลำดับ

ภาพที่ 13 ร้อยละของสถานประกอบการอุตสาหกรรม
การผลิต จำแนกตามความต้องการให้ภาครัฐ
ช่วยเหลือ 5 อันดับแรก

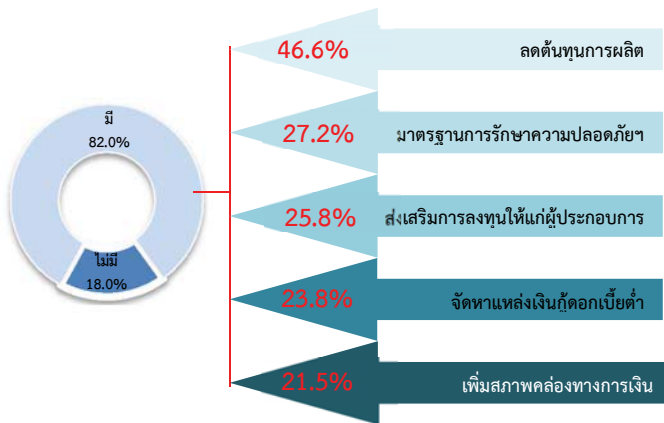

สารบัญ

คำนำ

บทสรุปสำหรับผู้บริหาร

สารบัญแผนภาพ

สารบัญตาราง

บทที่ 1 บทนำ

- 1.1 ความเป็นมา
- 1.2 วัตถุประสงค์
- 1.3 ประโยชน์ที่คาดว่าจะได้รับ

บทที่ 2 ระเบียบวิธีสถิติ

- 2.1 ประชากรเป้าหมาย
- 2.2 เวลาอ้างอิง
- 2.3 คำนิยาม
- 2.4 แผนการสุ่มตัวอย่าง
- 2.5 รายการข้อมูลที่เก็บรวบรวม
- 2.6 การเก็บรวบรวมข้อมูลรายละเอียด
- 2.7 การประมวลผลข้อมูล
- 2.8 การปิดตัวเลข
- 2.9 ความคลาดเคลื่อนของข้อมูล
- 2.10 การนำเสนอผลข้อมูล

บทที่ 3 ผลการสำมะโน

- 3.1 ข้อมูลทั่วไปของสถานประกอบการอุตสาหกรรมการผลิต
- 3.2 ข้อมูลสถิติที่สำคัญจำแนกตามขนาดของสถานประกอบการและหมวดย่อยอุตสาหกรรม

ภาคผนวก

ภาคผนวก ก ตารางสถิติ

ตอนที่ 1 ข้อมูลทั่วไปของสถานประกอบการ

- จำแนกตามขนาดของสถานประกอบการ
- จำแนกตามหมวดย่อยอุตสาหกรรม

ตอนที่ 2 ข้อมูลการดำเนินงานกิจการของสถานประกอบการ

- จำแนกตามขนาดของสถานประกอบการ
- จำแนกตามหมวดย่อยอุตสาหกรรม

ภาคผนวก ข แผนการเลือกตัวอย่างและการประมาณผล

สารบัญแผนภาพ

		หน้า
ภาพที่ 1	จำนวนสถานประกอบการของข้อมูลพื้นฐาน จำแนกตามกิจกรรมทางเศรษฐกิจ	ฉ
ภาพที่ 2	ร้อยละของสถานประกอบการอุตสาหกรรมการผลิต จำแนกตามหมวดย่อยอุตสาหกรรม	ฉ
ภาพที่ 3	จำนวนสถานประกอบการอุตสาหกรรมการผลิต จำแนกตามขนาดของสถานประกอบการ (จำนวนคนทำงาน)	ช
ภาพที่ 4	ร้อยละของสถานประกอบการอุตสาหกรรมการผลิต จำแนกตามรูปแบบการตั้งตามกฎหมาย	ช
ภาพที่ 5	ร้อยละของสถานประกอบการอุตสาหกรรมการผลิต จำแนกตามรูปแบบการตั้งทางเศรษฐกิจ	ช
ภาพที่ 6	ร้อยละของสถานประกอบการอุตสาหกรรมการผลิต จำแนกตามระยะเวลาดำเนินกิจการ	ช
ภาพที่ 7	ร้อยละของสถานประกอบการอุตสาหกรรมการผลิต จำแนกตามทุนจดทะเบียน	ช
ภาพที่ 8	ร้อยละของสถานประกอบการอุตสาหกรรมการผลิต จำแนกตามอัตราการใช้กำลังการผลิต	ฉ
ภาพที่ 9	คนทำงานและลูกจ้างของสถานประกอบการอุตสาหกรรมการผลิต จำแนกตามหมวดย่อยอุตสาหกรรม	ฉ
ภาพที่ 10	ค่าตอบแทนแรงงานของสถานประกอบการอุตสาหกรรมการผลิต จำแนกตามหมวดย่อยอุตสาหกรรม	ญ
ภาพที่ 11	มูลค่าเพิ่มของสถานประกอบการอุตสาหกรรมการผลิต จำแนกตามหมวดย่อยอุตสาหกรรม	ญ
ภาพที่ 12	ร้อยละของสถานประกอบการอุตสาหกรรมการผลิต จำแนกตามการมีปัญหาในการดำเนินกิจการ 5 อันดับแรก	ฎ
ภาพที่ 13	ร้อยละของสถานประกอบการอุตสาหกรรมการผลิต จำแนกตามความต้องการให้ภาครัฐช่วยเหลือ 5 อันดับแรก	ฎ

สารบัญตาราง

	หน้า	
ตาราง 3.1	จำนวนและร้อยละของสถานประกอบการอุตสาหกรรมการผลิต จำแนกตามอำเภอ	11
ตาราง 3.2	จำนวนและร้อยละของสถานประกอบการอุตสาหกรรมการผลิต จำแนกตาม หมวดย่อยอุตสาหกรรม และขนาดสถานประกอบการ	12
ตาราง 3.3	จำนวนและร้อยละสถานประกอบการอุตสาหกรรมการผลิต จำแนกตาม ลักษณะของสถานประกอบการ	13
ตาราง 3.4	คนทำงาน ลูกจ้าง และค่าตอบแทนแรงงาน จำแนกตามขนาด ของสถานประกอบการ และหมวดย่อยอุตสาหกรรม	15
ตาราง 3.5	มูลค่าผลผลิต ค่าใช้จ่ายขั้นกลาง และมูลค่าเพิ่มของสถานประกอบการ อุตสาหกรรมการผลิต จำแนกตามขนาดของสถานประกอบการ และหมวดย่อยอุตสาหกรรม	17
ตาราง 3.6	มูลค่าผลผลิต และมูลค่าเพิ่มเฉลี่ยต่อสถานประกอบการและต่อคนทำงาน จำแนกตามขนาดของสถานประกอบการ และหมวดย่อยอุตสาหกรรม	19

บทที่ 1

บทนำ

1.1 ความเป็นมา

สำนักงานสถิติแห่งชาติ ได้จัดทำสำมะโนอุตสาหกรรมทุก 10 ปี ตามข้อเสนอแนะขององค์การสหประชาชาติ เพื่อให้ประเทศมีข้อมูลพื้นฐานที่สำคัญทางด้านอุตสาหกรรมการผลิตอย่างต่อเนื่อง เนื่องจากความผันผวนของเศรษฐกิจโลกทำให้โครงสร้างการดำเนินธุรกิจและอุตสาหกรรมมีการเปลี่ยนแปลงรวดเร็วทำให้หน่วยงานหลักด้านเศรษฐกิจของประเทศ ได้แก่ สำนักงานเศรษฐกิจอุตสาหกรรม กระทรวงอุตสาหกรรม สำนักงานคณะกรรมการพัฒนาการเศรษฐกิจและสังคมแห่งชาติ ธนาคารแห่งประเทศไทย และกระทรวงพาณิชย์ มีความจำเป็นต้องใช้ข้อมูลที่ทันสมัยเพื่อใช้ในการวิเคราะห์และติดตามสถานการณ์ด้านเศรษฐกิจของประเทศและภูมิภาค จึงขอให้สำนักงานสถิติแห่งชาติจัดทำสำมะโนอุตสาหกรรมจากทุก 10 ปี เป็นจัดทำทุก 5 ปี ประกอบกับประเทศต่างๆ ส่วนใหญ่ได้มีการจัดทำสำมะโนด้านเศรษฐกิจทุก 5 ปี โดยในปี 2555 สำนักงานสถิติแห่งชาติ ได้วางแผนปรับการจัดทำสำมะโนอุตสาหกรรมเป็นประจำทุก 5 ปี จึงบูรณาการดำเนินการไปพร้อมกับสำมะโนธุรกิจทางการค้าและธุรกิจทางการบริการ ภายใต้ชื่อ “สำมะโนธุรกิจและอุตสาหกรรม” ซึ่งสำมะโนอุตสาหกรรมจัดทำมาแล้ว 4 ครั้ง ในปี 2507 ปี 2540 ปี 2550 และ ปี 2555 สำหรับในปี 2560 จะครบรอบ 5 ปี ในการจัดทำสำมะโนอุตสาหกรรม ซึ่งนับเป็นครั้งที่ 5 ของประเทศไทย

สำหรับการจัดทำสำมะโนอุตสาหกรรม พ.ศ. 2560 ได้กำหนดแผนการดำเนินงานเป็น 2 ขั้นตอน คือ ขั้นการเก็บรวบรวมข้อมูลพื้นฐานหรือการนับจดสถานประกอบการทุกประเภท ดำเนินการในปี 2559 และขั้นการเก็บรวบรวมข้อมูลรายละเอียดหรือการแจงนับ สถานประกอบการในอุตสาหกรรมการผลิต ซึ่งดำเนินการในปี 2560

1.2 วัตถุประสงค์

1.2.1 เพื่อเก็บรวบรวมข้อมูลพื้นฐานที่แสดงให้เห็นโครงสร้าง และการกระจายตัวของสถานประกอบการประเภทต่างๆ เช่น สถานประกอบการธุรกิจทางการค้า ธุรกิจทางการบริการ อุตสาหกรรมการผลิต การก่อสร้าง การขนส่งทางบก สถานที่เก็บสินค้า กิจกรรมด้านข้อมูลข่าวสารและการสื่อสาร และโรงพยาบาลเอกชน เป็นต้น

1.2.2 เพื่อเก็บรวบรวมรายละเอียดการดำเนินงานของสถานประกอบการเกี่ยวกับจำนวนและขนาดของสถานประกอบการ ประเภทอุตสาหกรรม จำนวนคนทำงาน ลูกจ้าง ค่าตอบแทนแรงงาน ค่าใช้จ่ายในการผลิต และดำเนินงาน มูลค่าขายผลผลิตและรายรับ ส่วนเปลี่ยนแปลงของวัตถุดิบ และสินค้าคงเหลือมูลค่าสินทรัพย์ถาวรของสถานประกอบการ และข้อมูลอื่นๆ ที่เกี่ยวข้องกับการผลิต

1.3 ประโยชน์ที่คาดว่าจะได้รับ

ข้อมูลที่ได้จะเป็นประโยชน์สำหรับผู้ใช้อข้อมูลทั้งในภาครัฐและเอกชน ดังนี้

ภาครัฐ :

1.3.1 ใช้ในการวางแผนและกำหนดนโยบายพัฒนาเศรษฐกิจด้านอุตสาหกรรมการผลิต ทั้งในระดับประเทศและระดับท้องถิ่น เพื่อเสริมสร้างศักยภาพของอุตสาหกรรมให้สามารถแข่งขันได้ในเวทีการค้าโลก

1.3.2 ใช้ในการจัดทำดัชนีชี้วัดภาวะเศรษฐกิจและภาวะการดำเนินกิจการ เช่น ผลิตภัณท์มวลรวม ตารางปัจจัยการผลิตและผลผลิตของประเทศ สัดส่วนแรงงานในภาคการผลิต การบริการ เป็นต้น

1.3.3 ใช้ในการจัดทำแผนวิเคราะห์สถานการณ์ในการส่งเสริมวิสาหกิจขนาดกลางและขนาดย่อมของประเทศ

1.3.4 ใช้ประกอบการพิจารณา กำหนดนโยบาย ออกกฎหมายและมาตรการต่างๆ เพื่อส่งเสริมและกำหนดทิศทางการประกอบธุรกิจทางการค้า ธุรกิจทางการบริการ และอุตสาหกรรมการผลิต ให้เป็นไปตามแนวนโยบายที่กำหนดไว้

1.3.5 เป็นข้อมูลพื้นฐานในการวางแผนจัดหาโครงสร้างพื้นฐาน (Infrastructure) เพื่อสนับสนุนอุตสาหกรรมการผลิตของประเทศ

1.3.6 ใช้ในการพัฒนาระบบข้อมูลเพื่อการวางแผนเตือนภัยทางเศรษฐกิจและสังคม

1.3.7 ใช้ประโยชน์ในทางสถิติเพื่อจัดทำกรอบตัวอย่าง สำหรับการเก็บรวบรวมข้อมูลจากสถานประกอบการของหน่วยสถิติต่างๆ

ภาคเอกชน :

1.3.8 ผู้ประกอบการใช้ข้อมูลพื้นฐานและข้อมูลการดำเนินงานกิจการ เป็นเครื่องมือสำหรับการวิเคราะห์สถานการณ์ด้านเศรษฐกิจ รวมทั้งการวางแผนตัดสินใจเกี่ยวกับการลงทุนขยายกิจการ/สาขา บริหารและควบคุมการดำเนินงานกิจการในด้านต่างๆ ให้มีประสิทธิภาพยิ่งขึ้น

1.3.9 ใช้ข้อมูลเป็นมาตรฐานเพื่อเปรียบเทียบผลการดำเนินงานของตนเองกับกิจการอื่นๆ ในอุตสาหกรรมประเภทเดียวกันหรือขนาดต่างๆ

1.3.10 สำหรับนักวิชาการ นักวิจัย และสถาบันการศึกษา นำไปศึกษาวิเคราะห์ต่อยอดสร้างนวัตกรรม เพื่อสนับสนุน ส่งเสริม และพัฒนาธุรกิจทางการค้า ธุรกิจทางการบริการและอุตสาหกรรมการผลิตที่อยู่ในความสนใจและเรื่องต่างๆ ที่เกี่ยวข้อง

บทที่ 2 ระเบียบวิธีสถิติ

2.1 ประชากรเป้าหมาย

สถานประกอบการที่อยู่ในขอบข่ายสำมะโนครั้งนี้ ได้แก่ สถานประกอบการทั่วประเทศที่ดำเนินกิจกรรมเกี่ยวกับการผลิต การจัดหา การจัดการและการบำบัดน้ำเสีย ของเสีย และสิ่งปฏิกูล และการจัดพิมพ์จำหน่ายหรือเผยแพร่ตามการจัดประเภทมาตรฐานอุตสาหกรรมประเทศไทย ปี 2552 (Thailand Standard Industrial Classification: TSIC-2009)

คุ้มครองสถานประกอบการอุตสาหกรรมการผลิตทุกแห่งที่ตั้งอยู่ในเขตเทศบาลและนอกเขตเทศบาลทั่วประเทศ

2.2 เวลาอ้างอิง

ข้อมูลเกี่ยวกับจำนวนและลักษณะต่างๆ ของสถานประกอบการที่เก็บรวบรวมเป็นข้อมูลของสถานประกอบการที่ดำเนินกิจการใน ปี 2559 (การดำเนินกิจการระหว่าง 1 มกราคม ถึง 31 ธันวาคม 2559)

2.3 คำนิยาม

2.3.1 สถานประกอบการอุตสาหกรรมการผลิต หมายถึง สถานประกอบการที่ดำเนินกิจการเกี่ยวกับการผลิต ซึ่งหมายถึงการเปลี่ยนรูปวัตถุดิบให้เป็นผลิตภัณฑ์ชนิดใหม่ด้วยเครื่องจักรหรือเคมีภัณฑ์ โดยไม่คำนึงถึงว่างานนั้นทำด้วยเครื่องจักรหรือด้วยมือ หรือทำในโรงงาน โรงซ่อมหรือเคหะสถาน หรือผลิตภัณฑ์นั้นขายส่งหรือขายปลีกก็ตาม การประกอบชิ้นส่วนของผลิตภัณฑ์นับว่าเป็นการผลิตด้วย

2.3.2 การจำแนกประเภทอุตสาหกรรม

การผลิต ในการจัดทำสำมะโนอุตสาหกรรม พ.ศ. 2560 ได้จำแนกประเภทอุตสาหกรรมการผลิตที่จัดอยู่ในประเภท C E และ J เฉพาะหมวดย่อย 58 การจัดทำแนกโครงสร้างประเภทอุตสาหกรรมการผลิต เป็นดังนี้

หมวดย่อยอุตสาหกรรม ได้แก่ กลุ่มอุตสาหกรรม ซึ่งแบ่งเป็นกลุ่มย่อยจากหมวดใหญ่ และใช้แทนด้วยเลขรหัส 2 ตัวแรก ตั้งแต่รหัส 10 - 33 37 - 39 และ 58 รวม 28 หมวดย่อย

หมู่ใหญ่อุตสาหกรรม ได้แก่ กลุ่มอุตสาหกรรม ซึ่งแบ่งเป็นกลุ่มย่อยจากหมวดย่อยอุตสาหกรรม และใช้แทนด้วยเลขรหัส 3 ตัวแรก ตั้งแต่รหัส 101 - 332 370 - 390 และ 581 - 582 รวม 78 หมู่ใหญ่

หมู่ย่อยอุตสาหกรรม ได้แก่ กลุ่มอุตสาหกรรม ซึ่งแบ่งเป็นกลุ่มย่อยจากหมู่ใหญ่อุตสาหกรรม และใช้แทนด้วยเลขรหัส 4 ตัวแรก ตั้งแต่รหัส 1011 - 3320 3700 - 3900 และ 5811 - 5820 รวม 164 หมู่ย่อย

กิจกรรมอุตสาหกรรม ได้แก่ กลุ่มอุตสาหกรรมที่ย่อยที่สุด และใช้แทนด้วยเลขรหัส 5 ตัวแรก ตั้งแต่รหัส 10111 - 33200 37000 - 39000 และ 58111 - 58203 รวม 409 กิจกรรม

2.3.3 รูปแบบการจัดตั้งตามกฎหมาย

1) ส่วนบุคคล ห้างหุ้นส่วนสามัญที่ไม่เป็นนิติบุคคล หมายถึง สถานประกอบการที่มีเจ้าของเป็นบุคคลธรรมดา คนเดียวหรือหลายคนรวมกัน และให้หมายรวมถึงห้างหุ้นส่วนสามัญที่ไม่จดทะเบียนเป็นนิติบุคคลด้วย

2) ห้างหุ้นส่วนสามัญนิติบุคคล
ห้างหุ้นส่วนจำกัด หมายถึง สถานประกอบการที่
จัดตั้งขึ้น โดยมีบุคคลตั้งแต่ 2 คนขึ้นไปรวมทุนกัน
เพื่อประกอบการผลิตและมีความรับผิดชอบ
ร่วมกัน โดยการจดทะเบียนตามกฎหมาย

3) บริษัทจำกัด บริษัทจำกัด (มหาชน)

- บริษัทจำกัด หมายถึง สถาน
ประกอบการที่จัดตั้งขึ้นโดยผู้ริเริ่มคณะหนึ่ง และ
ได้จดทะเบียนถูกต้องตามกฎหมาย โดยมีผู้ริเริ่ม
ดำเนินการอย่างน้อย 3 คนขึ้นไป

- บริษัทจำกัด (มหาชน) หมายถึง
สถานประกอบการที่จัดตั้งขึ้นโดยการจดทะเบียน
จัดตั้งบริษัท การควบบริษัท หรือการแปรสภาพ
บริษัท และวัตถุประสงค์ที่จะขายหุ้นต่อประชาชน
โดยมีผู้ริเริ่มดำเนินการตั้งแต่ 15 คนขึ้นไป

4) ส่วนราชการ รัฐวิสาหกิจ หมายถึง
สถานประกอบการที่รัฐบาลเป็นเจ้าของหรือมีทุน
อยู่ด้วยไม่น้อยกว่าร้อยละ 50 ของทุนทั้งหมด
ในที่นี้หมายรวมถึงสถานประกอบการที่ดำเนินการ
โดยรัฐบาลด้วย ได้แก่ เรือรบ โรงฆ่าสัตว์ เป็นต้น

5) สหกรณ์ หมายถึง สถาน
ประกอบการที่จัดตั้งขึ้นในรูปของสหกรณ์ โดย
จดทะเบียนถูกต้องตามกฎหมายว่าด้วยสหกรณ์
โดยมีผู้ก่อตั้งไม่น้อยกว่า 10 คน

6) กลุ่มแม่บ้าน หมายถึง กลุ่มที่เกิด
จากความต้องการของสมาชิกที่มารวมกลุ่มกัน
ขึ้นมา เพื่อตอบสนองความต้องการของสมาชิกได้
อย่างมีประสิทธิภาพ มีแนวคิดสร้างสรรค์กลุ่มเพื่อ
ยกระดับความเป็นอยู่ของสมาชิกให้ดียิ่งขึ้น ทั้ง
คุณภาพชีวิต สิ่งแวดล้อม เศรษฐกิจและสังคม โดย
ใช้หลักการทำงานแบบมีส่วนร่วม คือร่วมคิด ร่วม
ทำ ร่วมตัดสินใจและร่วมพัฒนาสมาชิก

7) สมาคม หมายถึง การก่อตั้งสมาคม
เพื่อกระทำการใดๆ อันมีลักษณะต่อเนื่องร่วมกัน
และมีใช่เป็นการหาผลกำไรหรือรายได้มาแบ่งปัน
กัน ต้องมีข้อบังคับและจดทะเบียนตามบทบัญญัติ
แห่งประมวลกฎหมายนี้ โดยมีผู้ริเริ่มก่อตั้ง 3 คน

8) มูลนิธิ หมายถึง ทรัพย์สินที่จัดสรร
ไว้โดยเฉพาะสำหรับวัตถุประสงค์เพื่อการกุศล
สาธารณะ การศาสนา ศิลปะ วิทยาศาสตร์
วรรณคดี การศึกษา หรือเพื่อสาธารณประโยชน์
อย่างอื่น โดยมีได้มุ่งหาประโยชน์มาแบ่งปันกัน
และการจัดการทรัพย์สินของมูลนิธิ ต้องมิใช่เป็น
การหาผลประโยชน์เพื่อบุคคลใด

9) อื่นๆ หมายถึง สถานประกอบการที่
จัดตั้งในรูปแบบอื่นๆ นอกจากที่กล่าวข้างต้น เช่น
สโมสร ชมรมต่างๆ เป็นต้น

2.3.4 รูปแบบการจัดตั้งทางเศรษฐกิจ

1) สำนักงานแห่งเดียว หมายถึง
สถานประกอบการที่ไม่เป็นสาขาหรือหน่วยย่อย
ของสถานประกอบการอื่น และไม่มีสาขาหรือ
หน่วยงานย่อยอื่น

2) สำนักงานใหญ่ หมายถึง สถาน
ประกอบการที่เป็นเจ้าของและควบคุมกิจการของ
สถานประกอบการอื่นที่เป็นสำนักงานสาขาหรือ
หน่วยงานย่อย

3) สำนักงานสาขา หมายถึง สถาน
ประกอบการที่เป็นสาขาหรือหน่วยงานย่อยของ
สถานประกอบการอื่นที่เป็นสำนักงานใหญ่

2.3.5 ทุนจดทะเบียน หรือทุนรับอนุญาต

หมายถึง ทุนดำเนินการซึ่งผู้ริเริ่มก่อการได้ระบุไว้
เมื่อจดทะเบียนจัดตั้งเป็นนิติบุคคล หรือทุนที่ได้รับ
อนุญาตเมื่อขอจัดตั้งเป็นนิติบุคคล ทุนนี้ไม่ได้แสดง
ถึงเงินที่ได้รับจากผู้ถือหุ้น แต่เป็นการแสดงถึง
ความประสงค์ของผู้ริเริ่มก่อการว่าจะมีทุน
ดำเนินการเป็นจำนวนเงินเท่าใด

2.3.6 อัตราการใช้กำลังการผลิต

หมายถึง สัดส่วนระหว่างปริมาณผลผลิตจริงกับ
กำลังการผลิตสูงสุด ที่สามารถผลิตได้ในเวลา
หนึ่ง คำนวณโดยปริมาณการผลิตจริงหารด้วย
กำลังการผลิต

2.3.7 คนทำงาน หมายถึง คนที่ทำงานในสถานประกอบการ**ทั้งที่ได้รับเงินเดือนและไม่ได้รับเงินเดือน** ที่สถานประกอบการมีอยู่ตามปกติ รวมทั้งผู้ที่ปกติทำงานอยู่ในสถานประกอบการแห่งนี้ แต่ในวันดังกล่าวไม่ได้มาทำงาน เนื่องจากเจ็บป่วย ลาหยุดพักผ่อน โดยได้รับค่าจ้าง/เงินเดือน

คนทำงาน ประกอบด้วย

1) คนทำงานโดยไม่ได้รับค่าจ้างเงินเดือน หมายถึง เจ้าของกิจการหรือหุ้นส่วนที่ทำงานให้สถานประกอบการ โดยไม่ได้รับค่าจ้างเงินเดือน และผู้ที่อาศัยอยู่ในครัวเรือนของเจ้าของกิจการ หรือหุ้นส่วน หรือบุคคลอื่น ที่ทำงานให้กับสถานประกอบการอย่างน้อยสัปดาห์ละ 20 ชั่วโมง โดยไม่ได้รับค่าจ้าง เงินเดือน เป็นประจำ

2) ลูกจ้างในกรรมวิธีการผลิต หมายถึง ลูกจ้างทั้งหมดที่ทำงานเกี่ยวข้องโดยตรงกับการผลิตในขั้นตอนต่างๆ หรือกิจกรรมที่เกี่ยวข้องกับการผลิต โดยได้รับค่าจ้างเงินเดือน

- ผู้ปฏิบัติงานมีฝีมือ หมายถึงผู้ที่ทำงานด้านการผลิตซึ่งเคยได้รับการฝึกฝนอบรมมาก่อนอย่างน้อย 3 เดือน หรือผู้มีประสบการณ์ในการทำงาน 5 ปีขึ้นไปในงานเฉพาะที่ทำอยู่ เช่น ช่างงานดูแลเครื่องจักร ผู้ผลิต หรือติดตั้งอุปกรณ์ ผู้เดินเครื่องจักร ผู้ประกอบชิ้นส่วนต่างๆ เป็นต้น

- ผู้ปฏิบัติงานไม่มีฝีมือ หมายถึงผู้ที่ทำงานด้านการผลิตที่ได้รับการฝึกงานก่อนปฏิบัติงานน้อยกว่า 2 สัปดาห์ เช่น พนักงานทำความสะอาดเครื่องจักร

3) ลูกจ้างอื่นๆ หมายถึง ลูกจ้างทั้งหมดนอกเหนือจากลูกจ้างในกรรมวิธีการผลิต รวมถึงผู้ปฏิบัติงานนักรับราชการ เสมียน พนักงาน เช่น ผู้จัดการ ผู้อำนวยการ และกรรมการบริหารที่ได้รับค่าจ้าง เงินเดือน ผู้ปฏิบัติงานในห้องทดลองและนักวิจัย พนักงานพิมพ์ดีด พนักงานบัญชี และพนักงานขาย เป็นต้น

ไม่รวมคนทำงาน ดังต่อไปนี้

- ผู้บริหารหรือผู้ถือหุ้นที่ได้รับเบี้ยประชุมเป็นครั้งคราว

- คนทำงานของสถานประกอบการอื่นที่มาปฏิบัติงานประจำที่สถานประกอบการแห่งนี้

- คนทำงานที่รับงานไปทำที่บ้านแล้วนำมาส่งโดยไม่ได้ลงทุนซื้อวัสดุ อุปกรณ์ (หรือถ้ามีการใช้เครื่องมือส่วนตัวเล็กน้อยได้ เช่น มีด เข็ม ด้าย)

- คนงานที่ทำงานเป็นระยะเวลานาน เช่น ลาไปราชการทหาร

- คนที่สถานประกอบการจ้างมาทำงานเฉพาะอย่างเป็นครั้งคราว เช่น กรรมกรที่จ้างมาขนของ พนักงานเดินตลาดหรือตัวแทนขายที่ไม่มีเงินเดือนประจำ

- ลูกจ้างเช่าหรือแรงงานเช่า หมายถึง ลูกจ้างเฉพาะหรืออยู่ในกระบวนการผลิตที่ส่งตัวจากสำนักจัดหางานหรือองค์กรที่คล้ายคลึงกัน ให้แก่สถานประกอบการในอุตสาหกรรมการผลิต สำนักจัดหางานดังกล่าวไม่มีหน้าที่บังคับบัญชาลูกจ้างซึ่งอยู่ภายใต้การควบคุม (การสั่งการหรือการบังคับบัญชา) ของลูกจ้างของสำนักจัดหางาน ลูกจ้างเช่านี้จะมีชื่อในบัญชีเงินเดือนของสำนักจัดหางาน ไม่ใช่ของสถานประกอบการ ข้อมูลเกี่ยวกับแรงงานเช่า จะเป็นประโยชน์สำหรับการวิเคราะห์ผลผลิตภาพแรงงานของหน่วยอุตสาหกรรมที่ทำการผลิต ซึ่งมีการป้อนแรงงานเช่าเป็นวัตถุดิบในการผลิตที่แท้จริง **แรงงานต่อไปนี้ไม่จัดอยู่ในหมวดแรงงานเช่า**

- เจ้าหน้าที่ชั่วคราวที่ได้รับจากบริการจัดหาเจ้าหน้าที่

- ผู้รับเหมา ผู้รับเหมาช่วงหรือผู้รับเหมาอิสระ

- บริการที่อยู่ใต้การบริหารจัดการ เช่น แม่บ้าน พนักงานรักษาความปลอดภัย บริการปรับปรุงภูมิทัศน์

- บริการวิชาชีพหรือบริการด้านเทคนิคที่ซื้อมาจากกิจการอื่น เช่น บริการที่ปรึกษาด้านซอฟต์แวร์ การจัดทำโปรแกรมคอมพิวเตอร์ บริการด้านวิศวกรรมหรือบริการด้านบัญชี

2.3.8 ค่าตอบแทนแรงงาน

1) ค่าจ้าง เงินเดือน หมายถึง เงินที่นายจ้างหรือสถานประกอบการจ่ายให้ลูกจ้างระหว่างเดือนมกราคม - เดือนธันวาคม 2559 (ก่อนหักภาษีเงินได้บุคคลธรรมดา เงินสมทบกองทุนประกันสังคมในส่วนของลูกจ้างต้องจ่ายค่าประกันชีวิต และรายจ่ายอื่นๆ ของลูกจ้าง) ตามข้อตกลงการจ้างแรงงาน โดยอาจจ่ายตามเงื่อนไขของระยะเวลา หรือจ่ายตามปริมาณงาน

2) ค่าล่วงเวลา โบนัส เงินรางวัลพิเศษ เงินเพิ่มค่าครองชีพ ค่านายหน้า หมายถึง เงินนอกเหนือจากค่าจ้าง เงินเดือนที่สถานประกอบการจ่ายให้แก่ลูกจ้างเป็นค่าตอบแทนในการทำงาน

3) สวัสดิการและผลประโยชน์ตอบแทนอื่นๆ หมายถึง ผลประโยชน์ตอบแทนแรงงานที่นายจ้างหรือสถานประกอบการจ่าย หรือบริการให้แก่ลูกจ้าง ได้แก่ ค่าตอบแทนแรงงานที่จ่ายเป็นสิ่งของหรือผลผลิต และสวัสดิการที่นายจ้างจัดหาหรือบริการลูกจ้าง เช่น อาหาร เครื่องดื่ม บ้านพัก คนงาน ค่าเช่าบ้าน ค่าซ่อมแซมที่อยู่อาศัย ค่ารักษาพยาบาล บริการดูแลบุตร พาหนะรับส่งมาทำงาน บันเทิงหรือนันทนาการต่างๆ ที่จัดให้ลูกจ้าง เป็นต้น **ทั้งนี้ไม่รวมเสื้อผ้า เครื่องแบบที่ใช้เฉพาะในการปฏิบัติงาน (ค่าเสื้อผ้า เครื่องแบบที่ใช้เฉพาะในการปฏิบัติงาน ถือเป็นค่าใช้จ่ายอื่นๆ ของสถานประกอบการ)**

4) เงินที่สถานประกอบการจ่ายสมทบเข้ากองทุนเพื่อการประกันสังคม ฯลฯ หมายถึง เงินที่สถานประกอบการจ่ายสมทบเข้ากองทุนเพื่อการประกันสังคมของทั้งรัฐบาลและเอกชน เพื่อมิให้ลูกจ้างได้รับความเดือดร้อนเมื่อ

ต้องขาดรายได้ไปบางส่วนหรือทั้งหมดอันเนื่องมาจากการเจ็บป่วยหรือประสบอันตรายทั้งในและนอกเวลาทำงาน การคลอดบุตร ทูพพลภาพ การว่างงาน ชราภาพ และเสียชีวิต เงินดังกล่าว เช่น เงินสมทบกองทุนประกันสังคม กองทุนเงินทดแทน กองทุนสำรองเลี้ยงชีพ เป็นต้น

2.3.9. **ค่าซื้อวัตถุดิบและวัสดุประกอบที่ใช้ในการผลิต** หมายถึง มูลค่าของวัตถุดิบและส่วนประกอบที่สถานประกอบการจัดซื้อ หรือได้รับมาจากสำนักงานใหญ่ ในระหว่างเดือนมกราคม - เดือนธันวาคม 2559 เพื่อใช้ในการผลิต โดยสถานประกอบการเอง หรือจ้างสถานประกอบการอื่นหรือผู้อื่นทำการผลิต มูลค่าดังกล่าวเป็นมูลค่าที่นำส่งถึงสถานประกอบการ ซึ่งรวมค่าภาษีขาเข้า ค่าขนส่ง ค่าประกันภัย ค่าบรรจุหีบห่อ เป็นต้น

2.3.10. **ค่าเชื้อเพลิง** หมายถึง มูลค่าของเชื้อเพลิงทุกชนิดที่ซื้อมา เพื่อใช้เป็นเชื้อเพลิงสำหรับพลังงานและความร้อน **ไม่รวม เชื้อเพลิงที่เป็นส่วนประกอบของผลิตภัณฑ์ หรือที่ใช้ในการผลิตกระแสไฟฟ้า หรือเชื้อเพลิงที่ได้จากผลพลอยได้ของกิจกรรมการผลิต เช่น ขี้เถ้า** เป็นต้น

2.3.11. **ค่าไฟฟ้าที่ใช้ในการผลิต** คือ มูลค่าไฟฟ้าทั้งหมดที่สถานประกอบการซื้อมา ระหว่างเดือนมกราคม - เดือนธันวาคม 2559 รวมทั้งค่าไฟฟ้าที่ได้รับจากหน่วยพลังงานของสถานประกอบการอื่นแต่อยู่ในเครือข่ายเดียวกัน โดยจะต้องประมาณมูลค่าเหมือนกับการซื้อขายโดยปกติ

2.3.12. ค่าใช้จ่ายในการบำรุงรักษาและซ่อมแซมเครื่องจักร เครื่องมือฯ หมายถึง มูลค่าของค่าใช้จ่ายทั้งหมดที่ใช้ในการซ่อมแซมและบำรุงอาคาร และสินทรัพย์ถาวรอื่น เพื่อให้อยู่ในสภาพที่ดีใช้งานต่อไปได้ ทั้งนี้ให้รวมค่าใช้จ่ายในการบำรุงรักษา ซ่อมแซมที่จัดทำโดยสถานประกอบการที่อยู่ในเครือเดียวกันและให้ประมาณมูลค่าในการซ่อมแซมเหมือนกับการว่าจ้างสถานประกอบการอื่นหรือผู้อื่น

2.3.13. ค่าซื้อสินค้าที่ซื้อมาจำหน่ายในสภาพเดิม หมายถึง มูลค่าในการซื้อสินค้าเพื่อนำมาจำหน่ายในสภาพเดิม โดยไม่มีการเปลี่ยนแปลงสภาพ

2.3.14. ค่าจ้างเหมาจ่ายให้สถานประกอบการอื่นผลิตสินค้าให้ โดยสถานประกอบการจัดหาวัสดุให้ หมายถึง จำนวนเงินที่จ่ายเป็นค่าจ้างให้กับสถานประกอบการอื่น เพื่อทำการผลิตสินค้า โดยวัตถุดิบและส่วนประกอบในการผลิตเป็นของสถานประกอบการผู้จ้าง

2.3.15. ค่าธรรมเนียมที่จ่ายสำหรับลูกจ้าง (แรงงานเช่า) หมายถึง ค่าตอบแทนแรงงานของลูกจ้างเช่าที่สถานประกอบการผลิตจ่ายให้กับสำนักจัดหางาน

2.3.16. วัตถุดิบและสินค้าคงเหลือ หมายถึง มูลค่าของวัตถุดิบและวัสดุประกอบที่ใช้ในการผลิตและสินค้าคงเหลือซึ่งสถานประกอบการเป็นเจ้าของหรือควบคุมดูแลอยู่ ณ วันที่ 1 มกราคม และ วันที่ 31 ธันวาคม 2559 วัตถุดิบและสินค้าคงเหลือเหล่านี้อาจจะเก็บไว้ที่สถานประกอบการ หรือที่หน่วยงานช่วยเสริม หรือที่โกดังสินค้า

มูลค่าคงเหลือต้นปี คือ มูลค่าของสินค้า วัตถุดิบ และวัสดุประกอบฯ ที่เหลือมาจากปีก่อนเมื่อ 1 มกราคม 2559

มูลค่าคงเหลือปลายปี คือ มูลค่าของสินค้า วัตถุดิบและวัสดุประกอบฯ ที่เหลืออยู่เมื่อ 31 ธันวาคม 2559

2.3.17. ส่วนเปลี่ยนแปลงมูลค่าสินค้า วัตถุดิบและวัสดุประกอบฯ คงเหลือ หมายถึง ผลต่างระหว่างมูลค่าคงเหลือปลายปีและมูลค่าคงเหลือต้นปี (มูลค่าปลายปี – มูลค่าต้นปี)

2.3.18. ค่าใช้จ่ายในการบริหารและดำเนินการของสถานประกอบการ หมายถึง ค่าใช้จ่ายในการดำเนินกิจการต่างๆ ของสถานประกอบการ เช่น ค่าเช่าที่ดิน ค่าเช่าอาคารและที่ดิน ค่าเสื่อมราคาสินทรัพย์ถาวรทุกประเภท ค่าน้ำประปา ค่าไฟฟ้า (ไม่รวมค่าไฟฟ้าที่ใช้ในการผลิต) ค่าโฆษณา ค่าโทรศัพท์ ค่าทำบัญชี ค่าปรึกษา ค่าดอกเบี้ยจ่าย หนี้สูญ ค่าภาษี ค่าโฆษณา ค่านายหน้า และอื่นๆ เป็นต้น

2.3.19. มูลค่าขายผลผลิต หมายถึง มูลค่าการจำหน่ายผลิตภัณฑ์ที่สถานประกอบการผลิตขึ้นเองและ/หรือที่สถานประกอบการอื่นผลิตให้ โดยสถานประกอบการเป็นผู้จ่ายค่าวัสดุและวัสดุประกอบที่ใช้ในการผลิตในระหว่างเดือนมกราคม – เดือนธันวาคม 2559 ทั้งนี้ให้รวมมูลค่าผลผลิตที่สถานประกอบการผลิตเพื่อใช้เอง หรือให้คนทำงาน เป็นส่วนหนึ่งของค่าตอบแทนแรงงาน ผลผลิตที่จัดส่งให้สำนักงานใหญ่ สำนักงานสาขา หรือสำนักงานขายของโรงงาน และรายรับจากการขายผลพลอยได้และเศษวัสดุ

2.3.20. รายรับจากการขายสินค้าที่ซื้อ มาจำหน่ายในสภาพเดิม หมายถึง จำนวนเงินที่สถานประกอบการได้รับจากการขายสินค้าที่ซื้อมาจำหน่าย โดยไม่มีการเปลี่ยนแปลงสภาพ

2.3.21. รายรับจากการรับจ้างเหมา ทำการผลิตสินค้าให้สถานประกอบการอื่น โดยสถานประกอบการเป็นผู้จัดหาวัสดุให้ หมายถึง จำนวนเงินที่ได้รับจากผู้จ้างในการรับจ้างเหมาทำการผลิตสินค้า โดยผู้จ้างจัดหาวัสดุให้ ถ้าเป็นการรับจ้างเหมาผลิตสินค้าให้สถานประกอบการในเครือเดียวกันให้คิดค่าบริการในการผลิตตามราคาตลาด หรือคิดจากค่าใช้จ่ายต่างๆ ที่เกิดขึ้นจริงในกระบวนการผลิต **โดยไม่รวมค่าวัสดุที่ผู้จ้างจัดหาให้**

2.3.22. รายรับจากการให้บริการ บำรุงรักษา ซ่อมแซมและติดตั้งให้แก่สถานประกอบการอื่น หมายถึง จำนวนเงินที่สถานประกอบการได้รับจากการให้บริการ บำรุงรักษา ซ่อมแซมและติดตั้งเครื่องจักรหรือโรงงานให้กับสถานประกอบการอื่นหรือลูกค้า สำหรับค่าบริการในการให้บริการแก่สถานประกอบการอื่นในเครือเดียวกัน ให้คิดมูลค่าการบริการโดยรวมค่าแรงงาน ค่าดำเนินการ และค่าวัสดุที่ใช้ในการให้บริการ

2.3.23. รายรับอื่นๆ หมายถึง มูลค่ารายรับอื่นๆ ของสถานประกอบการ เช่น รายรับจากการขายกากของเสียหรือวัสดุเหลือใช้ของสถานประกอบการ และค่าขายกระแสไฟฟ้า เป็นต้น

2.3.24. มูลค่าตามบัญชีของสินทรัพย์ถาวร หมายถึง มูลค่าสุทธิของสินทรัพย์ถาวรตามบัญชีเมื่อได้หักค่าเสื่อมราคา ค่าสึกหรอตามระยะเวลาการใช้จนถึงวันสิ้นปี สินทรัพย์ถาวร ได้แก่ ที่ดิน อาคาร เครื่องจักรและเครื่องมือ ยานพาหนะ เครื่องใช้สำนักงาน เป็นต้น มูลค่าสินทรัพย์ถาวรรวมถึงมูลค่าการต่อเติมดัดแปลง และปรับปรุงสินทรัพย์ถาวรในระหว่างเดือน มกราคม – เดือนธันวาคม 2559 เพื่อยืดอายุการใช้งาน หรือเพิ่มประสิทธิภาพการทำงาน

2.3.25. มูลค่าเพิ่ม

คำนวณโดย : มูลค่าเพิ่ม = มูลค่าผลผลิต - ค่าใช้จ่ายขั้นกลาง

มูลค่าผลผลิต หมายถึง รายรับของสถานประกอบการในรอบปี 2559 ซึ่งได้แก่

- 1) มูลค่าขายผลผลิต
- 2) รายรับจากการขายสินค้าที่ซื้อมาจำหน่ายในสภาพเดิม
- 3) รายรับจากการรับจ้างเหมาทำการผลิตสินค้าให้สถานประกอบการอื่น โดยสถานประกอบการจัดหาวัสดุให้
- 4) รายรับจากการให้บริการ บำรุงรักษา ซ่อมแซม และติดตั้งให้แก่สถานประกอบการอื่น
- 5) รายรับจากการให้เช่าอาคาร อาคารพร้อมที่ดิน ยานพาหนะ เครื่องจักรและเครื่องมือ ฯลฯ และรายรับอื่นๆ
- 6) ส่วนเปลี่ยนแปลงมูลค่าสินค้าคงเหลือ

ค่าใช้จ่ายขั้นกลาง หมายถึง รายจ่ายที่ใช้ในการดำเนินการในกระบวนการผลิตของสถานประกอบการในรอบปี 2559 ซึ่งได้แก่

- 1) ค่าซื้อวัตถุดิบและวัสดุประกอบที่ใช้ในการผลิต
- 2) ค่าใช้จ่ายในการผลิต (ค่าเชื้อเพลิง และค่าไฟฟ้าที่ใช้ในการผลิต ค่าติดตั้งซ่อมแซม และบำรุงรักษาสินค้าที่จำหน่ายให้ลูกค้า ค่าติดตั้งซ่อมแซมและบำรุงรักษาเครื่องจักร เครื่องมือฯ และค่าใช้จ่ายในการผลิตอื่นๆ)
- 3) ค่าซื้อสินค้าที่ซื้อมาจำหน่ายในสภาพเดิม
- 4) ค่าจ้างเหมาจ่ายให้สถานประกอบการอื่นผลิตสินค้าให้ โดยสถานประกอบการจัดหาวัสดุให้
- 5) ค่าธรรมเนียมที่จ่ายสำหรับลูกจ้างเช่า (แรงงานเช่า)

6) ค่าใช้จ่ายในการขายของสถานประกอบการ (ค่าโฆษณา ค่าขนส่งสินค้าที่ขาย ค่านายหน้า ค่าประกันภัยและค่าใช้จ่ายในการขายอื่นๆ)

7) ค่าใช้จ่ายในการบริหารและดำเนินงานของสถานประกอบการ (ค่าใช้จ่ายในการบริหารและดำเนินงานฯ หักด้วยค่าเช่าที่ดิน ค่าดอกเบี้ยจ่าย หนี้สูญ และขาดทุนจากการเปลี่ยนแปลงอัตราแลกเปลี่ยนฯ)

8) ส่วนเปลี่ยนแปลงมูลค่าวัตถุดิบและวัสดุประกอบฯ คงเหลือ

2.4 แผนการสุ่มตัวอย่าง

2.4.1 สถานประกอบการที่มีคนทำงาน

1 - 10 คน

แผนการสุ่มตัวอย่างที่ใช้เป็นแบบ Stratified Systematic Sampling โดยมีประเภทมาตรฐานอุตสาหกรรม (ประเทศไทย) ปี 2552 (Thailand Standard Industrial Classification: TSIC 2009) ในระดับกิจกรรมเป็นสตราตัม มีทั้งสิ้น 409 สตราตัม ขนาดของสถานประกอบการเป็นสตราตัมย่อย (มี 2 ขนาด คือจำนวนคนทำงาน 1 – 5 คน และ 6 – 10 คน) หรือ 2 สตราตัม และสถานประกอบการเป็นหน่วยตัวอย่าง ซึ่งในการเลือกสถานประกอบการตัวอย่างในแต่ละสตราตัมและสตราตัมย่อย อย่างอิสระต่อกันด้วยวิธีการเลือกตัวอย่างแบบมีระบบ

2.4.2 สถานประกอบการที่มีคนทำงานตั้งแต่ 11 คนขึ้นไป

กำหนดให้ทุกสถานประกอบการเป็นหน่วยตัวอย่างและให้ทำการแจกแจงนับสถานประกอบการทุกแห่ง ซึ่งวัดด้วยคนทำงานมี 10 ขนาด (ที่มีคนทำงาน 11 – 15 คน 16 – 20 คน 21 – 25 คน 26 – 30 คน 31 – 50 คน 51 – 100 คน 101 – 200 คน 201 – 500 คน 501 – 1,000 คน และมีคนทำงานตั้งแต่ 1,000 คน ขึ้นไป)

2.5 รายการข้อมูลที่เกี่ยวข้อง

สำหรับแบบสอบถามที่ใช้ในการสัมภาษณ์และบันทึกรายละเอียดข้อมูลของสถานประกอบการที่อยู่ในข่ายการสำรวจนี้ ประกอบด้วย

1) ข้อมูลทั่วไปของสถานประกอบการ ได้แก่ ชื่อและที่ตั้งสถานประกอบการ ประเภทอุตสาหกรรมการผลิตของสถานประกอบการ รูปแบบการจัดตั้งตามกฎหมาย รูปแบบการจัดตั้งทางเศรษฐกิจ ระยะเวลาในการดำเนินกิจการทุนจดทะเบียน การมีต่างประเทศร่วมลงทุนหรือถือหุ้น การส่งผลผลิตออกไปจำหน่ายต่างประเทศ การใช้วัตถุดิบหรือวัสดุประกอบการผลิตที่มาจากต่างประเทศ และอัตราการใช้จ่ายการผลิต

2) คนทำงาน ลูกจ้างและค่าตอบแทนแรงงาน

3) ต้นทุนการผลิต และค่าใช้จ่ายในการดำเนินกิจการ

4) ผลผลิตและรายรับ

5) วัตถุดิบและสินค้าคงเหลือต้นงวดและปลายงวด

6) สินทรัพย์ถาวรของสถานประกอบการ

7) การทำธุรกรรมเกี่ยวกับสินค้าและบริการกับต่างประเทศ

8) การมีเทคโนโลยีสารสนเทศและการสื่อสารในสถานประกอบการ เป็นต้น

2.6 การเก็บรวบรวมข้อมูลรายละเอียด

2.6.1 วิธีการเก็บรวบรวมข้อมูล โดยใช้วิธีการส่งเจ้าหน้าที่ ซึ่งเป็นข้าราชการและลูกจ้างของสำนักงานสถิติแห่งชาติออกไปทำการสัมภาษณ์เจ้าของ ผู้ประกอบการหรือผู้แทนที่สถานประกอบการมอบหมายให้เป็นผู้ให้ข้อมูล

2.6.2 คาบเวลาการปฏิบัติงาน การเก็บรวบรวมข้อมูลระหว่าง เมษายน – กรกฎาคม 2560

2.6.3 การอบรม การอบรมการปฏิบัติงาน โครงการสำมะโนอุตสาหกรรม พ.ศ. 2560 การเก็บรวบรวมข้อมูลรายละเอียด แบ่งเป็น 3 ระดับ ดังนี้

1) ระดับสถิติจังหวัด เจ้าหน้าที่โครงการ เป็นผู้อบรมชี้แจงเกี่ยวกับแผนงาน แนวทางการบริหารโครงการและวิธีการปฏิบัติงาน

2) ระดับเจ้าหน้าที่ผู้อบรม เจ้าหน้าที่โครงการเป็นผู้อบรมชี้แจงเกี่ยวกับรายละเอียดของการปฏิบัติงานในขั้นตอนต่างๆ เช่น วิธีการเก็บรวบรวมข้อมูล การประมวลผลข้อมูล และการนำเสนอผลข้อมูล ให้กับเจ้าหน้าที่ผู้อบรม ซึ่งเป็นข้าราชการในส่วนกลางและส่วนภูมิภาค เพื่อทำหน้าที่อบรมเจ้าหน้าที่วิชาการและเจ้าหน้าที่ผู้ปฏิบัติงานเก็บรวบรวมข้อมูล

3) ระดับเจ้าหน้าที่วิชาการและเจ้าหน้าที่ผู้ปฏิบัติงานเก็บรวบรวมข้อมูล เจ้าหน้าที่ผู้อบรมจะเป็นผู้อบรมชี้แจงเกี่ยวกับรายละเอียดของการปฏิบัติงานในขั้นตอนต่างๆ ให้กับเจ้าหน้าที่วิชาการ และเจ้าหน้าที่ผู้ปฏิบัติงานเก็บรวบรวมข้อมูล ซึ่งเป็นข้าราชการ พนักงานราชการ หรือลูกจ้างชั่วคราว ทั้งส่วนกลางและส่วนภูมิภาค

2.7 การประมวลผลข้อมูล

การประมวลผลข้อมูลทุกขั้นตอน และการจัดทำรายงานผลระดับจังหวัด ดำเนินการที่สำนักงานสถิติจังหวัด โดยสำนักงานสถิติแห่งชาติในส่วนกลางให้การสนับสนุนทางด้านวิชาการ เช่น การจัดทำโปรแกรมสำหรับการบันทึกข้อมูลและการประมวลผลข้อมูล และการจัดทำต้นแบบตารางเสนอผลและรายงานผล เป็นต้น สำหรับข้อมูลพื้นฐานระดับภาคและทั่วราชอาณาจักร จะทำการประมวลผลข้อมูลและจัดทำรายงานที่สำนักงานสถิติแห่งชาติในส่วนกลาง

2.8 การปิดตัวเลข

ผลรวมของแต่ละจำนวนอาจไม่เท่ากับยอดรวม ทั้งนี้เนื่องจากการปัดเศษ

2.9 ความคลาดเคลื่อนของข้อมูล

ข้อมูลที่นำเสนอไว้ในรายงานฉบับนี้อาจจะมีความคลาดเคลื่อนอยู่บ้าง ความคลาดเคลื่อนดังกล่าวเป็นความคลาดเคลื่อนจากการสุ่มตัวอย่าง (Sampling error) และความคลาดเคลื่อนที่ไม่ได้เกิดจากการสุ่มตัวอย่าง (Non-Sampling error) เช่น ผู้ตอบไม่ให้ข้อมูลตามความเป็นจริง ข้อมูลในแบบสอบถามไม่ครบถ้วน การลงรหัสผิดพลาดหรือการบันทึกข้อมูลผิดพลาด เป็นต้น อย่างไรก็ตามสำนักงานสถิติแห่งชาติได้พยายามควบคุมให้ข้อมูลมีความคลาดเคลื่อนน้อยที่สุด จึงขอให้ผู้ใช้ข้อมูลใช้ข้อมูลด้วยความระมัดระวังตามสมควร

2.10 การนำเสนอผลข้อมูล

การจัดทำรายงานผลสำมะโนอุตสาหกรรม พ.ศ. 2560 การเก็บรวบรวมข้อมูลรายละเอียด ดังนี้

1) รายงานผลเบื้องต้นระดับภาค และทั่วราชอาณาจักร

2) รายงานผลระดับจังหวัด จำนวน 77 ฉบับ

3) รายงานผลระดับภาคและทั่วราชอาณาจักร จำนวน 7 ฉบับ ได้แก่ กรุงเทพมหานคร ปริมณฑล ภาคกลาง ภาคเหนือ ภาคตะวันออกเฉียงเหนือ ภาคใต้ และทั่วราชอาณาจักร

บทที่ 3 ผลการสำมะโน

3.1 ข้อมูลทั่วไปของสถานประกอบการอุตสาหกรรม การผลิต

3.1.1 จำนวนสถานประกอบการ

ผลจากสำมะโนอุตสาหกรรม พ.ศ. 2560 ของจังหวัดยะลา มีจำนวนทั้งสิ้น 928 แห่ง พบว่าส่วนใหญ่เป็นสถานประกอบการที่ตั้งอยู่ในอำเภอเมืองยะลา มีจำนวน 432 แห่ง หรือร้อยละ 46.6 รองลงมาคือ อำเภอเบตง จำนวน 131 แห่ง หรือร้อยละ 14.1 อำเภอรามัน 116 แห่ง หรือร้อยละ 12.5

อำเภอบันนังสตา 86 แห่ง หรือร้อยละ 9.3 อำเภอธารโต จำนวน 71 แห่ง หรือร้อยละ 7.7 อำเภอกรงปินัง จำนวน 50 แห่ง หรือร้อยละ 5.4 และอำเภอกาบัง จำนวน 29 แห่ง หรือร้อยละ 3.1 ส่วนอำเภอที่มีจำนวนสถานประกอบการน้อยที่สุด คือ อำเภอยะหา มีจำนวน 13 แห่ง หรือร้อยละ 1.4 (ตาราง 3.1)

ตาราง 3.1 จำนวนและร้อยละของสถานประกอบการอุตสาหกรรมการผลิต จำแนกตามอำเภอ

อำเภอ	จำนวน	ร้อยละ
รวม	928	100.0
อำเภอเมืองยะลา	432	46.6
อำเภอเบตง	131	14.1
อำเภอบันนังสตา	86	9.3
อำเภอธารโต	71	7.6
อำเภอยะหา	13	1.4
อำเภอรามัน	116	12.5
อำเภอกาบัง	29	3.1
อำเภอกรงปินัง	50	5.4

3.1.2 หมวดย่อยอุตสาหกรรม

ผลจากสำมะโนอุตสาหกรรม พ.ศ. 2560 การเก็บรวบรวมข้อมูลรายละเอียด : การแจ่งนับเมื่อพิจารณาจำนวนสถานประกอบการ ตามหมวดย่อยอุตสาหกรรม พบว่า สถานประกอบการอุตสาหกรรมการผลิตที่ตั้งอยู่ในจังหวัดยะลา ส่วนใหญ่ (ร้อยละ 40.1) ประกอบอุตสาหกรรมการผลิตเสื้อผ้าเครื่องแต่งกาย รองลงมาคือ การผลิตผลิตภัณฑ์อาหาร ร้อยละ 15.7 และการผลิต

ผลิตภัณฑ์โลหะประดิษฐ์ (ยกเว้นเครื่องจักรและอุปกรณ์) ร้อยละ 14.6 การผลิตผลิตภัณฑ์ยางและพลาสติก ร้อยละ 5.4 สำหรับการประกอบอุตสาหกรรมการผลิตในหมวดย่อยอื่นๆ นอกเหนือจากที่กล่าวข้างต้น แต่ละหมวดย่อย มีสัดส่วนต่ำกว่าร้อยละ 5.3 (ตาราง 3.2)

ตาราง 3.2 จำนวนและร้อยละของสถานประกอบการอุตสาหกรรมการผลิต จำแนกตามหมวดย่อยอุตสาหกรรมและขนาดของสถานประกอบการ

หมวดย่อยอุตสาหกรรม	รวม	ขนาดของสถานประกอบการ					
		1 – 15 คน	16 – 25 คน	16 – 30 คน	31 – 50 คน	51 – 200 คน	มากกว่า 200 คน
รวม	928	866	26	8	10	17	1
	(100.0)	(93.3)	(2.8)	(0.9)	(1.1)	(1.8)	(0.1)
การผลิตผลิตภัณฑ์อาหาร	146	131	13	-	-	2	-
	(100.0)	(89.7)	(8.9)	(-)	(-)	(1.4)	(-)
การผลิตเครื่องตี	17	17	-	-	-	-	-
	(100.0)	(100.0)	(-)	(-)	(-)	(-)	(-)
การผลิตสิ่งทอ	8	8	-	-	-	-	-
	(100.0)	(100.0)	(-)	(-)	(-)	(-)	(-)
การผลิตเสื้อผ้าเครื่องแต่งกาย	372	371	1	-	-	-	-
	(100.0)	(99.7)	(0.3)	(-)	(-)	(-)	(-)
การผลิตเครื่องหนังและผลิตภัณฑ์ที่เกี่ยวข้อง	2	1	-	1	-	-	-
	(100.0)	(50.0)	(-)	(50.0)	(-)	(-)	(-)
การผลิตไม้และผลิตภัณฑ์จากไม้และไม้ก๊อก (ยกเว้นเฟอร์นิเจอร์) การผลิตสิ่งของจากฟางและวัสดุถักสานอื่นๆ	48	23	5	4	7	8	1
	(100.0)	(47.9)	(10.4)	(8.3)	(14.6)	(16.7)	(2.1)
การพิมพ์และการผลิตซ้ำสื่อบันทึกข้อมูล	29	28	1	-	-	-	-
	(100.0)	(96.6)	(3.4)	(-)	(-)	(-)	(-)
การผลิตเคมีภัณฑ์และผลิตภัณฑ์เคมี	1	1	-	-	-	-	-
	(100.0)	(100.0)	(-)	(-)	(-)	(-)	(-)
การผลิตเภสัชภัณฑ์ เคมีภัณฑ์ที่ใช้รักษาโรค และผลิตภัณฑ์จากพืชและสัตว์ที่ใช้รักษาโรค	1	-	1	-	-	-	-
	(100.0)	(-)	(100.0)	(-)	(-)	(-)	(-)
การผลิตผลิตภัณฑ์ยางและพลาสติก	50	39	1	2	2	6	-
	(100.0)	(78.0)	(2.0)	(4.0)	(4.0)	(12.0)	(-)
การผลิตผลิตภัณฑ์อื่นๆ ที่ทำจากแร่โลหะ	32	29	2	-	1	-	-
	(100.0)	(90.6)	(6.3)	(-)	(3.1)	(-)	(-)
การผลิตโลหะขั้นมูลฐาน	1	1	-	-	-	-	-
	(100.0)	(100.0)	(-)	(-)	(-)	(-)	(-)
การผลิตผลิตภัณฑ์โลหะประดิษฐ์ (ยกเว้นเครื่องจักรและอุปกรณ์)	135	134	1	-	-	-	-
	(100.0)	(99.3)	(0.7)	(-)	(-)	(-)	(-)
การผลิตยานยนต์ รถพ่วง และรถกึ่งพ่วง	3	3	-	-	-	-	-
	(100.0)	(100.0)	(-)	(-)	(-)	(-)	(-)
การผลิตอุปกรณ์ขนส่งอื่นๆ	2	2	-	-	-	-	-
	(100.0)	(100.0)	(-)	(-)	(-)	(-)	(-)
การผลิตเฟอร์นิเจอร์	25	24	-	-	-	1	-
	(100.0)	(96.0)	(-)	(-)	(-)	(4.0)	(-)
การผลิตผลิตภัณฑ์อื่นๆ	41	40	1	-	-	-	-
	(100.0)	(97.6)	(2.4)	(-)	(-)	(-)	(-)
การซ่อมและการติดตั้งเครื่องจักรและอุปกรณ์	12	12	-	-	-	-	-
	(100.0)	(100.0)	(-)	(-)	(-)	(-)	(-)
การจัดการน้ำเสีย	1	1	-	-	-	-	-
	(100.0)	(100.0)	(-)	(-)	(-)	(-)	(-)
การเก็บรวบรวมของเสีย การบำบัด และการกำจัดของเสีย รวมถึงการนำของเสียกลับมาใช้ใหม่	2	1	-	1	-	-	-
	(100.0)	(50.0)	(-)	(50.0)	(-)	(-)	(-)

หมายเหตุ : - ไม่มีข้อมูล หรือข้อมูลมีค่าเป็น 0 หรือมีข้อมูลจำนวนน้อย

3.1.3 ขนาดของสถานประกอบการ

สำหรับขนาดสถานประกอบการพบว่า สถานประกอบการในจังหวัดยะลาส่วนใหญ่เป็นสถานประกอบการที่มีคนทำงาน 1 - 15 คน คือ มีจำนวน 866 แห่ง หรือร้อยละ 93.3 รองลงมา เป็นสถานประกอบการที่มีคนทำงาน 16 - 25 คน

จำนวน 26 แห่ง หรือร้อยละ 2.8 คนทำงาน 51 - 200 คน จำนวน 17 แห่ง หรือร้อยละ 1.8 ส่วนสถานประกอบการที่มีคนทำงาน 31 - 50 คน 26 - 30 คน และมากกว่า 200 คน มีจำนวน 17 แห่ง 10 แห่ง และ 8 แห่ง หรือร้อยละ 1.1 0.9 และ 0.1 ตามลำดับ (ตาราง 3.3)

3.1.4 รูปแบบการจัดตั้งตามกฎหมาย

สถานประกอบการจังหวัดยะลาส่วนใหญ่ ร้อยละ 80.4 มีรูปแบบการจัดตั้งตามกฎหมาย เป็นส่วนบุคคล รองลงมา มีรูปแบบการจัดตั้ง เป็นส่วนราชการ รัฐวิสาหกิจ สหกรณ์และอื่นๆ

ร้อยละ 14.6 และบริษัทจำกัด บริษัทจำกัด (มหาชน) ร้อยละ 3.1 ส่วนสถานประกอบการที่มีรูปแบบ จัดตั้งเป็นห้างหุ้นส่วนจำกัด ห้างหุ้นส่วนสามัญ นิติบุคคล มีร้อยละ 1.9 (ตาราง 3.3)

ตาราง 3.3 จำนวนและร้อยละสถานประกอบการอุตสาหกรรมการผลิต จำแนกตามลักษณะของสถานประกอบการ

ลักษณะของสถานประกอบการ	จำนวน	ร้อยละ
รวม	928	100.0
ขนาดของสถานประกอบการ		
1 – 15 คน	866	93.3
16 – 25 คน	26	2.8
26 – 30 คน	8	0.9
31 – 50 คน	10	1.1
51 – 200 คน	17	1.8
มากกว่า 200 คน	1	0.1
รูปแบบการจัดตั้งตามกฎหมาย		
ส่วนบุคคล	746	80.4
ห้างหุ้นส่วนจำกัด ห้างหุ้นส่วนสามัญนิติบุคคล	18	1.9
บริษัทจำกัด บริษัทจำกัด (มหาชน)	29	3.1
ส่วนราชการ รัฐวิสาหกิจ สหกรณ์ กลุ่มแม่บ้าน สมาคม มูลนิธิและอื่นๆ	136	14.6
รูปแบบการจัดตั้งทางเศรษฐกิจ		
สำนักงานแห่งเดียว	908	97.8
สำนักงานใหญ่	9	1.0
สำนักงานสาขา	11	1.2
ระยะเวลาในการดำเนินการ		
น้อยกว่า 5 ปี	154	16.6
5 – 9 ปี	251	27.0
10 – 19 ปี	291	31.4
20 – 29 ปี	168	18.1
ตั้งแต่ 30 ปีขึ้นไป	64	6.9

3.1.5 ระยะเวลาในการดำเนินการ

เมื่อพิจารณาระยะเวลาในการดำเนินการ จะเห็นได้ว่า ส่วนใหญ่มีระยะเวลาในการดำเนินการ 10 - 19 ปี หรือร้อยละ 31.4 รองลงมา คือ 5 - 9 ปี หรือร้อยละ 27.0 20 - 29 ปี หรือร้อยละ 18.1 น้อยกว่า 5 ปี และตั้งแต่ 30 ปีขึ้นไป ร้อยละ 16.6 และ 6.9 ตามลำดับ (ตาราง 3.3)

3.2 ข้อมูลสถิติที่สำคัญ จำแนกตามขนาดของสถานประกอบการและหมวดย่อยอุตสาหกรรม

3.2.1 คนทำงานและค่าตอบแทนแรงงาน

1) จำนวนคนทำงาน

ข้อมูลจำนวนคนทำงานจากตาราง 3.4 แสดงให้เห็นว่าในปี 2560 มีคนทำงานในสถานประกอบการอุตสาหกรรมที่ตั้งอยู่ในจังหวัดยะลาทั้งสิ้น 5,566 คน ส่วนใหญ่เป็นคนทำงานที่ปฏิบัติงานอยู่ในสถานประกอบการที่มีคนทำงาน 1 – 15 คน จำนวน 2,802 คน หรือร้อยละ 50.3 รองลงมาคือสถานประกอบการที่มีคนทำงาน 51 – 200 คน มีจำนวน 1,373 คน หรือร้อยละ 24.7 สถานประกอบการ

ที่มีคนทำงาน 16 – 25 คน มีจำนวน 506 คน หรือร้อยละ 9.1 สถานประกอบการที่มีคนทำงาน 31 – 50 คน มีจำนวน 432 คน หรือร้อยละ 7.8 และสถานประกอบการที่มีคนทำงาน 26 – 30 คน มีจำนวน 235 คน หรือร้อยละ 4.2

เมื่อพิจารณาหมวดย่อยอุตสาหกรรมพบว่า ส่วนใหญ่เป็นคนที่ปฏิบัติงานอยู่ในอุตสาหกรรมการผลิตไม้และผลิตภัณฑ์จากไม้และไม้ก๊อกๆ จำนวน 1,465 คน หรือร้อยละ 26.3 รองลงมาปฏิบัติงานในอุตสาหกรรมการผลิตผลิตภัณฑ์อาหารและการผลิตผลิตภัณฑ์ยางและพลาสติก ร้อยละ 19.8 และ 14.4 ตามลำดับ ส่วนอุตสาหกรรมการผลิตเสื้อผ้าเครื่องแต่งกายและการผลิตผลิตภัณฑ์โลหะประดิษฐ์ (ยกเว้นเครื่องจักรและอุปกรณ์) มีสัดส่วนคนทำงาน ร้อยละ 13.7 และ 8.8 ตามลำดับ สำหรับอุตสาหกรรมในหมวดย่อยอื่นๆ มีสัดส่วนคนทำงาน ไม่เกินร้อยละ 5.0

2) จำนวนลูกจ้าง

ด้านการจ้างงาน พบว่า มีจำนวนลูกจ้างปฏิบัติงานอยู่ในสถานประกอบการทั้งสิ้น 4,402 คน โดยส่วนใหญ่ประมาณ 1,686 คน หรือร้อยละ 38.3 ปฏิบัติงานอยู่ในสถานประกอบการที่มีคนทำงาน 1 - 15 คน

สำหรับการจ้างงานในแต่ละหมวดอุตสาหกรรม พบว่า มีลูกจ้างปฏิบัติงานอยู่ในอุตสาหกรรมการผลิตไม้และผลิตภัณฑ์จากไม้และไม้ก๊อกๆ มากที่สุด ประมาณร้อยละ 32.6 รองลงมาเป็นลูกจ้างที่ปฏิบัติงานอยู่ในอุตสาหกรรมการผลิตผลิตภัณฑ์อาหาร ประมาณร้อยละ 20.2 อุตสาหกรรมการผลิตผลิตภัณฑ์ยางและพลาสติกและการผลิตผลิตภัณฑ์โลหะประดิษฐ์ (ยกเว้นเครื่องจักรและอุปกรณ์) มีสัดส่วนประมาณร้อยละ 17.2 และ 7.5 ตามลำดับ อุตสาหกรรมการผลิตเสื้อผ้าเครื่องแต่งกาย มีประมาณร้อยละ 6.6 สำหรับอุตสาหกรรมในหมวดย่อยอื่นๆ มีสัดส่วนของลูกจ้างต่ำกว่าร้อยละ 5.0

3) ค่าตอบแทนแรงงาน

ลูกจ้างที่ปฏิบัติงานในสถานประกอบการอุตสาหกรรมที่ตั้งอยู่ในจังหวัดยะลา ได้รับค่าตอบแทนแรงงาน รวมทั้งสิ้นประมาณ 371,277.8 พันบาทหรือโดยเฉลี่ย 84,343.0 บาทต่อคนต่อปี โดยลูกจ้างที่ปฏิบัติงานอยู่ในสถานประกอบการขนาดใหญ่ที่มีคนทำงาน 51 – 200 คน ได้รับค่าตอบแทนแรงงานเฉลี่ยต่อคนต่อปี สูงที่สุดคือ 110,547.5 บาท รองลงมาคือสถานประกอบการที่มีคนทำงาน 31 – 50 คน ได้รับค่าตอบแทนเฉลี่ยต่อคนต่อปี 109,690.9 บาท สำหรับลูกจ้างที่ปฏิบัติงานในอุตสาหกรรมที่มีคนทำงาน 16 – 25 คน ได้รับค่าตอบแทนเฉลี่ยต่ำที่สุด 47,193.2 บาท

เมื่อจำแนกตามหมวดย่อยอุตสาหกรรมพบว่า ลูกจ้างที่ปฏิบัติงานในอุตสาหกรรมเกี่ยวกับการผลิตผลิตภัณฑ์ยางและพลาสติกได้รับค่าตอบแทนแรงงานเฉลี่ยต่อคนต่อปีสูงที่สุดคือ 111,890.9 บาท ลูกจ้างที่ปฏิบัติงานในอุตสาหกรรมเกี่ยวกับกิจกรรมด้านการพิมพ์และการผลิตซ้ำสื่อบันทึกข้อมูลได้รับค่าตอบแทนแรงงานเฉลี่ยต่อคนต่อปี 108,307.6 บาท อุตสาหกรรมเกี่ยวกับการผลิตไม้และผลิตภัณฑ์จากไม้และไม้ก๊อกๆ และการผลิตเฟอร์นิเจอร์ได้รับค่าตอบแทนแรงงาน 106,549.8 บาท และ 100,655.2 บาท ตามลำดับ ส่วนลูกจ้างที่ปฏิบัติงานในอุตสาหกรรมในอุตสาหกรรมการผลิตผลิตภัณฑ์อื่นๆ ได้รับค่าตอบแทนแรงงานเฉลี่ยต่อคนต่อปีต่ำที่สุดคือ 28,366.2 บาท

ตาราง 3.4 คนทำงาน ลูกจ้าง และค่าตอบแทนแรงงาน จำแนกตามขนาดของสถานประกอบการ และหมวดย่อยอุตสาหกรรม

ขนาดของสถานประกอบการ/ หมวดย่อยอุตสาหกรรม	จำนวน สถาน ประกอบการ (แห่ง)	คนทำงาน		ลูกจ้าง		ค่าตอบแทนแรงงาน	
		จำนวน (คน)	ร้อยละ	จำนวน (คน)	ร้อยละ	มูลค่า (พันบาท)	เฉลี่ยต่อ คนต่อปี (บาท)
รวม	928	5,566	100.0	4,402	100.0	371,277.8	84,343.0
ขนาดของสถานประกอบการ							
1 – 15 คน	866	2,802	50.3	1,686	38.3	111,893.9	66,366.5
16 – 25 คน	26	506	9.1	473	10.7	22,322.4	47,193.2
26 – 30 คน	8	235	4.2	225	5.1	14,978.1	66,569.3
31 – 50 คน	10	432	7.8	429	9.7	47,057.4	109,690.9
51 – 200 คน	17	1,373	24.7	1,371	31.1	151,560.6	110,547.5
มากกว่า 200 คน	1	D	D	D	D	D	D
หมวดย่อยอุตสาหกรรม							
การผลิตผลิตภัณฑ์อาหาร	146	1,101	19.8	889	20.2	34,627.4	38,951.0
การผลิตเครื่องดื่ม	17	69	1.2	42	1.0	2,937.1	69,931.0
การผลิตสิ่งทอ	8	30	0.5	21	0.5	790.7	37,652.4
การผลิตเสื้อผ้าเครื่องแต่งกาย	372	764	13.7	289	6.6	17,697.1	61,235.6
การผลิตเครื่องหนังและผลิตภัณฑ์ที่เกี่ยวข้อง	2	D	D	D	D	D	D
การผลิตไม้และผลิตภัณฑ์จากไม้และไม้ก๊อก (ยกเว้นเฟอร์นิเจอร์) การผลิตสิ่งของจากฟาง และวัสดุอีกสานอื่นๆ	48	1,465	26.3	1,433	32.6	152,685.8	106,549.8
การพิมพ์และการผลิตซ้ำสื่อบันทึกข้อมูล	29	114	2.0	66	1.5	7,148.3	108,307.6
การผลิตเคมีภัณฑ์และผลิตภัณฑ์เคมี	1	D	D	D	D	D	D
การผลิตเภสัชภัณฑ์ เคมีภัณฑ์ที่ใช้รักษาโรค และผลิตภัณฑ์จากพืชและสัตว์ที่ใช้รักษาโรค	1	D	D	D	D	D	D
การผลิตผลิตภัณฑ์ยางและพลาสติก	50	804	14.4	755	17.2	84,477.6	111,890.9
การผลิตผลิตภัณฑ์อื่นๆ ที่ทำจากแร่โลหะ	32	232	4.2	185	4.2	14,224.2	76,887.6
การผลิตโลหะขั้นมูลฐาน	1	D	D	-	-	-	-
การผลิตผลิตภัณฑ์โลหะประดิษฐ์ (ยกเว้น เครื่องจักรและอุปกรณ์)	135	491	8.8	329	7.5	31,403.8	95,452.3
การผลิตยานยนต์ รถพ่วง และรถกึ่งพ่วง	3	8	0.1	4	0.1	D	D
การผลิตอุปกรณ์ขนส่งอื่นๆ	2	5	0.1	2	-	D	D
การผลิตเฟอร์นิเจอร์	25	215	3.9	181	4.1	18,218.6	100,655.2
การผลิตผลิตภัณฑ์อื่นๆ	41	122	2.2	74	1.7	2,099.1	28,366.2
การซ่อมและการติดตั้งเครื่องจักรและอุปกรณ์	12	35	0.6	21	0.5	1,947.8	92,752.4
การจัดการน้ำเสีย	1	2	-	-	-	-	-
การเก็บรวบรวมของเสีย การบำบัด และการกำจัดของเสีย รวมถึงการนำของเสียกลับมาใช้ใหม่	2	39	0.7	36	0.8	D	D

หมายเหตุ : - ไม่มีข้อมูล หรือข้อมูลมีค่าเป็น 0 หรือมีข้อมูลจำนวนน้อย

3.2.2 มูลค่าผลผลิต ค่าใช้จ่ายชั้นกลาง และมูลค่าเพิ่ม

1) มูลค่าผลผลิต

จากตาราง 3.5 พบว่า สถานประกอบการ อุตสาหกรรมการผลิตในจังหวัดยะลา มีมูลค่าผลผลิตรวมทั้งสิ้นประมาณ 6,002.2 ล้านบาท โดยมีสัดส่วนของมูลค่าเพิ่มต่อมูลค่าผลผลิตประมาณร้อยละ 32.7

หากพิจารณาตามขนาดของสถานประกอบการ พบว่า สถานประกอบการที่มีคนทำงาน 51 – 200 คน มีสัดส่วนของมูลค่าผลผลิตสูงสุด คือประมาณร้อยละ 62.8 รองลงมา เป็นสถานประกอบการที่มีคนทำงาน 31 – 50 คน มีสัดส่วนประมาณร้อยละ 18.7 สถานประกอบการที่มีคนทำงาน 1 – 15 คน และ 16 – 25 คน มีสัดส่วนของมูลค่าผลผลิตประมาณร้อยละ 10.8 และ 3.7 ตามลำดับ ส่วนสถานประกอบการที่มี

คนทำงาน 26 – 30 คน มีสัดส่วนมูลค่าผลผลิตต่ำที่สุด คือมีประมาณร้อยละ 1.7

เมื่อพิจารณาตามหมวดย่อยอุตสาหกรรมพบว่า มูลค่าผลผลิตของสถานประกอบการส่วนใหญ่ มาจากสถานประกอบการที่ดำเนินกิจกรรมด้านการผลิตผลิตภัณฑ์ยางและพลาสติก มีสัดส่วนประมาณร้อยละ 57.7 รองลงมาคือกิจกรรมด้านการผลิตไม้และผลิตภัณฑ์จากไม้ และไม้ก๊อกๆ มีสัดส่วนของมูลค่าผลผลิตจากการดำเนินงานประมาณร้อยละ 25.5 การผลิตเฟอร์นิเจอร์ มีสัดส่วนประมาณร้อยละ 6.3 การผลิตผลิตภัณฑ์อาหารและการผลิตผลิตภัณฑ์โลหะประดิษฐ์ มีสัดส่วนประมาณร้อยละ 3.6 และ 2.4 ตามลำดับ ส่วนสถานประกอบการในหมวดย่อยอื่นๆ มีสัดส่วนไม่เกินร้อยละ 2.0

2) ค่าใช้จ่ายชั้นกลาง

ในด้านค่าใช้จ่ายชั้นกลางของสถานประกอบการอุตสาหกรรมการผลิตในจังหวัดยะลา มีมูลค่าค่าใช้จ่ายชั้นกลางรวมทั้งสิ้นประมาณ 4,042.3 ล้านบาท

หากพิจารณาตามขนาดของสถานประกอบการ พบว่า สถานประกอบการที่มีคนทำงาน 51 – 200 คน มีสัดส่วนของค่าใช้จ่ายชั้นกลางสูงที่สุด คือประมาณร้อยละ 64.7 รองลงมาเป็นสถานประกอบการที่มีคนทำงาน 31 – 50 คน มีสัดส่วนประมาณร้อยละ 19.3 สถานประกอบการที่มีคนทำงาน 1 – 15 คน มีสัดส่วนประมาณร้อยละ 9.0 ส่วนสถานประกอบการที่มีสัดส่วนของค่าใช้จ่ายชั้นกลางต่ำที่สุด ได้แก่ สถานประกอบการที่มีคนทำงาน 26 – 30 คน มีสัดส่วนของค่าใช้จ่ายชั้นกลางประมาณร้อยละ 1.7

เมื่อพิจารณาตามหมวดย่อยอุตสาหกรรมประเภทต่างๆ พบว่า สัดส่วนของค่าใช้จ่ายชั้นกลางของสถานประกอบการส่วนใหญ่ มาจากสถานประกอบการที่ดำเนินกิจกรรมด้านการผลิตผลิตภัณฑ์ยางและพลาสติก โดยมีสัดส่วนของค่าใช้จ่ายชั้นกลางประมาณร้อยละ 58.4 รองลงมาเป็นสถานประกอบการที่ดำเนิน

กิจกรรมด้านการผลิตไม้และผลิตภัณฑ์จากไม้ และไม้ก๊อกๆ มีสัดส่วนประมาณร้อยละ 26.8 การผลิตเฟอร์นิเจอร์และการผลิตผลิตภัณฑ์อาหาร มีสัดส่วนค่าใช้จ่ายชั้นกลางประมาณร้อยละ 5.8 และ 3.4 ตามลำดับ ส่วนสถานประกอบการในหมวดย่อยอื่นๆ มีสัดส่วนของค่าใช้จ่ายชั้นกลางไม่เกินร้อยละ 2.0

3) มูลค่าเพิ่ม

จากตาราง 3.5 แสดงให้เห็นว่าสถานประกอบการอุตสาหกรรมการผลิตในจังหวัดยะลา มีมูลค่าเพิ่มประมาณ 1,959.9 ล้านบาท

หากพิจารณาตามขนาดของสถานประกอบการ พบว่า ขนาดของสถานประกอบการที่มีคนทำงาน 51 – 200 คน มีสัดส่วนของมูลค่าเพิ่มจากการดำเนินงานสูงที่สุด คือมีประมาณร้อยละ 59.1 รองลงมาเป็นสถานประกอบการที่มีคนทำงาน 31 – 50 คน มีสัดส่วนประมาณร้อยละ 17.7 สถานประกอบการที่มีคนทำงาน 1 – 15 คน และ 16 – 25 คน มีสัดส่วนประมาณร้อยละ 14.6 และ 4.1 ตามลำดับ ส่วนสถานประกอบการที่มีคนทำงาน 26 – 30 คน มีสัดส่วนของมูลค่าเพิ่มจากการดำเนินงานต่ำที่สุด คือมีสัดส่วนประมาณร้อยละ 1.8

เมื่อพิจารณาตามหมวดย่อยอุตสาหกรรมพบว่า อุตสาหกรรมการผลิตผลิตภัณฑ์ยางและพลาสติกมีสัดส่วนของมูลค่าเพิ่มสูงที่สุดคือประมาณร้อยละ 56.3 รองลงมาเป็นการผลิตไม้และผลิตภัณฑ์จากไม้และไม้ก๊อกๆ มีสัดส่วนประมาณร้อยละ 22.8 และการผลิตเฟอร์นิเจอร์ มีสัดส่วนประมาณร้อยละ 7.4 การผลิตผลิตภัณฑ์อาหารและการผลิตผลิตภัณฑ์โลหะประดิษฐ์ มีสัดส่วนของมูลค่าเพิ่มประมาณร้อยละ 3.9 และ 3.5 ตามลำดับ ส่วนอุตสาหกรรมการผลิตในหมวดย่อยอื่นๆ มีสัดส่วนของมูลค่าเพิ่มไม่เกินร้อยละ 3.0

ตาราง 3.5 มูลค่าผลผลิต ค่าใช้จ่ายขั้นกลาง และมูลค่าเพิ่มของสถานประกอบการอุตสาหกรรมการผลิต จำแนกตามขนาดของสถานประกอบการ และหมวดย่อยอุตสาหกรรม

ขนาดของสถานประกอบการ/ หมวดย่อยอุตสาหกรรม	มูลค่าผลผลิต		ค่าใช้จ่ายขั้นกลาง		มูลค่าเพิ่ม		มูลค่าเพิ่ม ต่อมูลค่า ผลผลิต (ร้อยละ)
	มูลค่า (พันบาท)	ร้อยละ	มูลค่า (พันบาท)	ร้อยละ	มูลค่า (พันบาท)	ร้อยละ	
รวม	6,002,224.1	100.0	4,042,292.1	100.0	1,959,932.0	100.0	32.7
ขนาดของสถานประกอบการ							
1 – 15 คน	648,064.5	10.8	362,221.2	9.0	285,843.3	14.6	44.1
16 – 25 คน	221,175.6	3.7	140,062.3	3.5	81,113.3	4.1	36.7
26 – 30 คน	104,012.4	1.7	67,931.0	1.7	36,081.4	1.8	34.7
31 – 50 คน	1,125,408.4	18.7	779,038.0	19.3	346,370.5	17.7	30.8
51 – 200 คน	3,771,422.9	62.8	2,613,491.0	64.7	1,157,931.9	59.1	30.7
มากกว่า 200 คน	D	D	D	D	D	D	D
หมวดย่อยอุตสาหกรรม							
การผลิตผลิตภัณฑ์อาหาร	214,299.7	3.6	138,454.6	3.4	75,845.1	3.9	35.4
การผลิตเครื่องดื่ม	11,753.2	0.2	6,608.0	0.2	5,145.2	0.3	43.8
การผลิตสิ่งทอ	3,216.0	0.1	1,548.8	0	1,667.2	0.1	51.8
การผลิตเสื้อผ้าเครื่องแต่งกาย	93,074.5	1.6	47,837.8	1.2	45,236.7	2.3	48.6
การผลิตเครื่องหนังและผลิตภัณฑ์ที่เกี่ยวข้อง	D	D	D	D	D	D	D
การผลิตไม้และผลิตภัณฑ์จากไม้และไม้ก๊อก (ยกเว้นเฟอร์นิเจอร์) การผลิตสิ่งของจากฟาง และวัสดุถักสานอื่นๆ	1,529,658.6	25.5	1,082,587.2	26.8	447,071.5	22.8	29.2
การพิมพ์และการผลิตซ้ำสื่อบันทึกข้อมูล	22,862.7	0.4	13,500.3	0.3	9,362.4	0.5	41.0
การผลิตเคมีภัณฑ์และผลิตภัณฑ์เคมี	D	D	D	D	D	D	D
การผลิตเภสัชภัณฑ์ เคมีภัณฑ์ที่ใช้รักษาโรค และ ผลิตภัณฑ์จากพืชและสัตว์ที่ใช้รักษาโรค	D	D	D	D	D	D	D
การผลิตผลิตภัณฑ์ยางและพลาสติก	3,465,771.7	57.7	2,361,420.6	58.4	1,104,351.2	56.3	31.9
การผลิตผลิตภัณฑ์อื่นๆ ที่ทำจากแร่โลหะ	98,679.5	1.6	56,894.9	1.4	41,784.6	2.1	42.3
การผลิตโลหะขั้นมูลฐาน	D	D	D	D	D	D	D
การผลิตผลิตภัณฑ์โลหะประดิษฐ์ (ยกเว้น เครื่องจักรและอุปกรณ์)	145,951.5	2.4	78,125.6	1.9	67,825.9	3.5	46.5
การผลิตยานยนต์ รถพ่วง และรถกึ่งพ่วง	D	D	D	D	D	D	D
การผลิตอุปกรณ์ขนส่งอื่นๆ	D	D	D	D	D	D	D
การผลิตเฟอร์นิเจอร์	377,884.3	6.3	233,699.1	5.8	144,185.2	7.4	38.2
การผลิตผลิตภัณฑ์อื่นๆ	15,201.1	0.3	8,998.5	0.2	6,202.6	0.3	40.8
การซ่อมและการติดตั้งเครื่องจักรและอุปกรณ์	14,240.7	0.2	7,637.0	0.2	6,603.8	0.3	46.4
การจัดการน้ำเสีย	D	D	D	D	D	D	D
การเก็บรวบรวมของเสีย การบำบัด และการกำจัด ของเสียรวมถึงการนำของเสียกลับมาใช้ใหม่	D	D	D	D	D	D	D

3.2.3 มูลค่าผลผลิตและมูลค่าเพิ่มเฉลี่ยต่อสถานประกอบการ

จากตาราง 3.6 พบว่า สถานประกอบการอุตสาหกรรมการผลิตในจังหวัดยะลา มีมูลค่าผลผลิตเฉลี่ยต่อสถานประกอบการ ประมาณ 6,467.9 พันบาท และมูลค่าเพิ่มเฉลี่ยต่อสถานประกอบการประมาณ 2,112.0 พันบาท

หากพิจารณาตามขนาดของสถานประกอบการ พบว่า สถานประกอบการที่มีคนทำงาน 51 – 200 คน มีมูลค่าผลผลิตและมูลค่าเพิ่มเฉลี่ยต่อสถานประกอบการสูงที่สุดคือประมาณ 221,848.4 พันบาท และ 68,113.6 พันบาท ตามลำดับ ในขณะที่สถานประกอบการที่มีคนทำงาน 1 – 15 คน มีมูลค่าผลผลิตและมูลค่าเพิ่มเฉลี่ยต่อสถานประกอบการต่ำที่สุด

คือประมาณ 748.3 พันบาท และ 330.1 พันบาท ตามลำดับ

เมื่อพิจารณาในแต่ละหมวดย่อย อุตสาหกรรม พบว่า อุตสาหกรรมการผลิตผลิตภัณฑ์ยางและพลาสติก มีมูลค่าผลผลิตและมูลค่าเพิ่มเฉลี่ยต่อสถานประกอบการสูงสุด คือมีประมาณ 69,315.4 พันบาท และ 22,087.0 พันบาท ตามลำดับ รองลงมาเป็น อุตสาหกรรมการผลิตไม้และผลิตภัณฑ์จากไม้และไม้ก๊อกฯ มีมูลค่าผลผลิตและมูลค่าเพิ่มเฉลี่ยต่อสถานประกอบการประมาณ 31,867.9 พันบาท และ 9,314.0 พันบาท ตามลำดับ ส่วนอุตสาหกรรมเกี่ยวกับการผลิตเสื้อผ้าเครื่องแต่งกายมีมูลค่าผลผลิตและมูลค่าเพิ่มเฉลี่ยต่อสถานประกอบการต่ำที่สุด คือประมาณ 250.2 พันบาท และ 121.6 พันบาท ตามลำดับ

3.2.4 มูลค่าผลผลิตและมูลค่าเพิ่มเฉลี่ยต่อคนทำงาน

ในด้านมูลค่าผลผลิตและมูลค่าเพิ่มเฉลี่ยต่อคนทำงาน พบว่า สถานประกอบการ อุตสาหกรรมการผลิต มีมูลค่าผลผลิตเฉลี่ยต่อคนทำงานประมาณ 1,078.4 พันบาท และมูลค่าเพิ่มเฉลี่ยต่อคนทำงานประมาณ 352.1 พันบาท

เมื่อพิจารณาตามขนาดของสถานประกอบการ พบว่า สถานประกอบการที่มีคนทำงาน 51 – 200 คน มีมูลค่าผลผลิตและมูลค่าเพิ่มเฉลี่ยต่อคนทำงานสูงสุดคือ ประมาณ 2,746.8 พันบาท และ 843.4 พันบาท ตามลำดับ รองลงมาเป็นสถานประกอบการที่มีคนทำงาน 31 – 50 คน มีมูลค่าผลผลิตและมูลค่าเพิ่มเฉลี่ยต่อคนทำงาน ประมาณ 2,605.1 พันบาท และ 801.8 พันบาท ตามลำดับ ในขณะที่สถานประกอบการที่มีคนทำงาน 1 – 15 คน มีมูลค่าผลผลิตเฉลี่ยและมูลค่าเพิ่มเฉลี่ยต่อคนทำงานต่ำที่สุดคือ 231.3 พันบาท และ 102.0 พันบาท ตามลำดับ

เมื่อพิจารณาตามหมวดย่อยอุตสาหกรรม พบว่า อุตสาหกรรมการผลิตผลิตภัณฑ์ยางและพลาสติกมีมูลค่าผลผลิตและมูลค่าเพิ่มเฉลี่ยต่อคนทำงานสูงสุด คือประมาณ 4,310.7 พันบาท และ 1,373.6 พันบาท ตามลำดับ รองลงมาเป็น อุตสาหกรรมการผลิตเฟอร์นิเจอร์มีมูลค่าผลผลิตและมูลค่าเพิ่มเฉลี่ยต่อคนทำงานประมาณ 1,757.6 พันบาท และ 670.6 พันบาท ตามลำดับ ส่วนอุตสาหกรรมเกี่ยวกับการผลิตสิ่งทอมีมูลค่าผลผลิตและมูลค่าเพิ่มเฉลี่ยต่อคนทำงานต่ำที่สุดคือประมาณ 107.2 พันบาท และ 55.6 พันบาท ตามลำดับ

ตาราง 3.6 มูลค่าผลผลิต มูลค่าเพิ่มเฉลี่ยต่อสถานประกอบการและต่อคนทำงาน จำแนกตามขนาดของสถานประกอบการ และหมวดย่อยอุตสาหกรรม

หน่วย : พันบาท

ขนาดของสถานประกอบการ/ หมวดย่อยอุตสาหกรรม	มูลค่าผลผลิตเฉลี่ยต่อ		มูลค่าเพิ่มเฉลี่ยต่อ	
	สถานประกอบการ	คนทำงาน	สถานประกอบการ	คนทำงาน
รวม	6,467.9	1,078.4	2,112.0	352.1
ขนาดของสถานประกอบการ				
1 – 15 คน	748.3	231.3	330.1	102.0
16 – 25 คน	8,506.8	437.1	3,119.7	160.3
26 – 30 คน	13,001.5	442.6	4,510.2	153.5
31 – 50 คน	112,540.8	2,605.1	34,637.1	801.8
51 – 200 คน	221,848.4	2,746.8	68,113.6	843.4
มากกว่า 200 คน	D	D	D	D
หมวดย่อยอุตสาหกรรม				
การผลิตผลิตภัณฑ์อาหาร	1,467.8	194.6	519.5	68.9
การผลิตเครื่องดื่ม	691.4	170.3	302.7	74.6
การผลิตสิ่งทอ	402.0	107.2	208.4	55.6
การผลิตเสื้อผ้าเครื่องแต่งกาย	250.2	121.8	121.6	59.2
การผลิตเครื่องหนังและผลิตภัณฑ์ที่เกี่ยวข้อง	D	D	D	D
การผลิตไม้และผลิตภัณฑ์จากไม้และไม้ก๊อก (ยกเว้นเฟอร์นิเจอร์) การผลิตสิ่งของจากฟาง และวัสดุจากสานอื่นๆ	31,867.9	1,044.1	9,314.0	305.2
การพิมพ์และการผลิตซ้ำสื่อบันทึกข้อมูล	788.4	200.6	322.8	82.1
การผลิตเคมีภัณฑ์และผลิตภัณฑ์เคมี	D	D	D	D
การผลิตเภสัชภัณฑ์ เคมีภัณฑ์ที่ใช้รักษาโรค และ ผลิตภัณฑ์จากพืชและสัตว์ที่ใช้รักษาโรค	D	D	D	D
การผลิตผลิตภัณฑ์ยางและพลาสติก	69,315.4	4,310.7	22,087.0	1,373.6
การผลิตผลิตภัณฑ์อื่นๆ ที่ทำจากแร่โลหะ	3,083.7	425.3	1,305.8	180.1
การผลิตโลหะขั้นมูลฐาน	D	D	D	D
การผลิตผลิตภัณฑ์โลหะประดิษฐ์ (ยกเว้น เครื่องจักรและอุปกรณ์)	1,081.1	297.3	502.4	138.1
การผลิตยานยนต์ รถพ่วง และรถกึ่งพ่วง	D	D	D	D
การผลิตอุปกรณ์ขนส่งอื่นๆ	D	D	D	D
การผลิตเฟอร์นิเจอร์	15,115.4	1,757.6	5,767.4	670.6
การผลิตผลิตภัณฑ์อื่นๆ	370.8	124.6	151.3	50.8
การซ่อมและการติดตั้งเครื่องจักรและอุปกรณ์	1,186.7	406.9	550.3	188.7
การจัดการน้ำเสีย	D	D	D	D
การเก็บรวบรวมของเสีย การบำบัด และการกำจัดของเสีย รวมถึงการนำของเสียกลับมาใช้ใหม่	D	D	D	D

ภาคผนวกตารางสถิติ

APPENDIX STATISTICAL TABLES

ภาคผนวก ก ตารางสถิติ

APPENDIX A STATISTICAL TABLES

ตอนที่ 1 ข้อมูลทั่วไปของสถานประกอบการ
PART 1 GENERAL INFORMATION OF ESTABLISHMENTS

ตอนที่ 1 ข้อมูลทั่วไปของสถานประกอบการ จำแนกตาม
ขนาดของสถานประกอบการ

PART 1 GENERAL INFORMATION OF ESTABLISHMENTS
BY SIZE OF ESTABLISHMENTS

สารบัญตารางสถิติ

LIST OF STATISTICAL TABLES

		หน้า
ตอนที่ 1	ข้อมูลทั่วไปของสถานประกอบการ จำแนกตามขนาดของสถานประกอบการ	
Part 1	General Information of Establishments by Size of Establishment	
ตาราง 1	จำนวนและร้อยละของสถานประกอบการอุตสาหกรรมการผลิต จำแนกตามรูปแบบการจัดตั้งตามกฎหมาย และขนาดของสถานประกอบการ	31
Table 1	Number and Percentage of Manufacturing Establishments by Form of Legal Organization and Size of Establishment	31
ตาราง 2	จำนวนและร้อยละของสถานประกอบการอุตสาหกรรมการผลิต จำแนกตามรูปแบบการจัดตั้งทางเศรษฐกิจ และขนาดของสถานประกอบการ	32
Table 2	Number and Percentage of Manufacturing Establishments by Form of Economic Organization and Size of Establishment	32
ตาราง 3	จำนวนและร้อยละของสถานประกอบการอุตสาหกรรมการผลิต จำแนกตามระยะเวลาในการดำเนินกิจการ และขนาดของสถานประกอบการ	33
Table 3	Number and Percentage of Manufacturing Establishments by Period of Operation and Size of Establishment	33
ตาราง 4	จำนวนและร้อยละของสถานประกอบการอุตสาหกรรมการผลิต จำแนกตามระยะเวลาการผลิตในปี 2559 และขนาดของสถานประกอบการ	34
Table 4	Number and Percentage of Manufacturing Establishments by Period of Operation In 2016 and Size of Establishment	34
ตาราง 5	จำนวนและร้อยละของสถานประกอบการอุตสาหกรรมการผลิต จำแนกตามมูลค่าทุนจดทะเบียน และขนาดของสถานประกอบการ	35
Table 5	Number and Percentage of Manufacturing Establishments by Value of Registered Capital and Size of Establishment	35
ตาราง 6	จำนวนและร้อยละของสถานประกอบการอุตสาหกรรมการผลิต จำแนกตามสัดส่วนของการร่วมลงทุนหรือถือหุ้นของต่างประเทศ และขนาดของสถานประกอบการ	36
Table 6	Number and Percentage of Manufacturing Establishments by Proportion of Foreign Investment or Share Holding and Size of Establishment	36
ตาราง 7	จำนวนและร้อยละของสถานประกอบการอุตสาหกรรมการผลิต จำแนกตามการส่งเสริมการลงทุน จากสำนักงานคณะกรรมการส่งเสริมการลงทุน และขนาดของสถานประกอบการ	37
Table 7	Number and Percentage of Manufacturing Establishments by Investment Promotion From Board of Investment (BOI) and Size of Establishment	37

สารบัญตารางสถิติ (ต่อ)
LIST OF STATISTICAL TABLES (Cont.)

		หน้า
ตอนที่ 1	ข้อมูลทั่วไปของสถานประกอบการ จำแนกตามขนาดของสถานประกอบการ	
Part 1	General Information of Establishments by Size of Establishment	
ตาราง 8	จำนวนและร้อยละของสถานประกอบการอุตสาหกรรมการผลิต จำแนกตามร้อยละของการส่งออกผลผลิตออกไปจำหน่ายต่างประเทศ และขนาดของสถานประกอบการ	38
Table 8	Number and Percentage of Manufacturing Establishments by Percentage of Export and Size of Establishment	38
ตาราง 9	จำนวนและร้อยละของสถานประกอบการอุตสาหกรรมการผลิต จำแนกตามการใช้วัตถุดิบฯ และขนาดของสถานประกอบการ	39
Table 9	Number and Percentage of Manufacturing Establishments by Use of Imported Materials and Components and Size of Establishment	39
ตาราง 10	จำนวนและร้อยละของสถานประกอบการอุตสาหกรรมการผลิต จำแนกตามอัตราการใช้กำลังการผลิตต่อปี 2559 และขนาดของสถานประกอบการ	40
Table 10	Number and Percentage of Manufacturing Establishments by Percentage of Capacity Utilization In 2016 and Size of Establishment	40
ตาราง 11	จำนวนและร้อยละของสถานประกอบการอุตสาหกรรมการผลิตที่ประสบปัญหา/อุปสรรคการดำเนินงานกิจการ จำแนกตามปัญหาในการดำเนินงานกิจการ และขนาดของสถานประกอบการ	41
Table 11	Number and Percentage of Manufacturing Establishments, Problems with the Operation by Problems and Size of Establishment	41
ตาราง 12	จำนวนและร้อยละของสถานประกอบการอุตสาหกรรมการผลิต จำแนกตามประเภทความช่วยเหลือที่ต้องการให้ภาครัฐช่วยเหลือ และขนาดของสถานประกอบการ	43
Table 12	Number and Percentage of Manufacturing Establishments Problems with the Need Aid from The Governmental Operation by Problems and Size of Establishment	43
ตาราง 13	จำนวนและร้อยละของสถานประกอบการอุตสาหกรรมการผลิตเข้าร่วมโครงการอุตสาหกรรมสีเขียว (Green Industry) จำแนกตามระดับอุตสาหกรรมสีเขียว และขนาดของสถานประกอบการ	45
Table 13	Number and Percentage of Manufacturing Establishments, Participating Green Industry by Levels Green Industry and Size of Establishment	45

ตาราง 1 จำนวนและร้อยละของสถานประกอบการอุตสาหกรรมผลิต จำแนกตามรูปแบบการจัดตั้งตามกฎหมาย และขนาดของสถานประกอบการ

Table 1 Number and Percentage of Manufacturing Establishments by Form of Legal Organization and size of Establishment

จำนวนสถาน- ประกอบการ Number of establishments	ส่วนบุคคล		ห้างหุ้นส่วนสามัญ		บริษัทจำกัด		สหกรณ์		กลุ่มแม่บ้าน		การจัดตั้งใน รูปแบบอื่น ๆ				
	จำนวน	ร้อยละ	จำนวน	ร้อยละ	จำนวน	ร้อยละ	จำนวน	ร้อยละ	จำนวน	ร้อยละ	จำนวน	ร้อยละ			
	Number	%	Number	%	Number	%	Number	%	Number	%	Number	%			
ขนาดของสถานประกอบการ (จำนวนคนทำงาน)															
			ห้างหุ้นส่วนสามัญที่ ไม่เป็นนิติบุคคล	นิติบุคคล	บริษัทจำกัด (มหาชน)	Cooperatives	Community	enterprise	Others	Size of establishment					
			Individual proprietor	Juristic partnership	public company limited										
รวม	928	100.0	746	80.4	18	1.9	29	3.1	3	0.3	123	13.2	10	1.1	Total
1 - 15 คน	866	100.0	739	85.3	6	0.7	3	0.3	3	0.3	107	12.4	8	1.0	1 - 15 persons
16 - 25 คน	26	100.0	7	26.9	3	11.5	4	15.4	-	-	11	42.3	1	3.9	16 - 25 persons
26 - 30 คน	8	100.0	-	-	3	37.5	1	12.5	-	-	3	37.5	1	12.5	26 - 30 persons
31 - 50 คน	10	100.0	-	-	2	20.0	8	80.0	-	-	-	-	-	-	31 - 50 persons
51 - 200 คน	17	100.0	-	-	4	20.6	12	67.6	-	-	2	11.8	-	-	51 - 200 persons
มากกว่า 200 คน	1	100.0	-	-	-	-	1	100.0	-	-	-	-	-	-	More than 200 persons

ที่มา : สำนักงานอุตสาหกรรม พ.ศ. 2560 จังหวัดยะลา สำนักงานสถิติแห่งชาติ กระทรวงดิจิทัลเพื่อเศรษฐกิจและสังคม

Source : The 2017 Industrial Census Yala Province, National Statistical Office, Ministry of Digital Economy and Society.

ตาราง 2 จำนวนและร้อยละของสถานประกอบการอุตสาหกรรมการผลิต จำแนกตามรูปแบบการจัดตั้งทางเศรษฐกิจ และขนาดของสถานประกอบการ

Table 2 Number and Percentage of Manufacturing Establishments by Form of Economic Organization and Size of Establishment

ขนาดของสถานประกอบการ (จำนวนคนทำงาน)	จำนวนสถานประกอบการ		สำนักงานเดี่ยว		สำนักงานใหญ่		สำนักงานสาขา		Size of establishment
	Number of establishments		Single unit		Head office		Branch		
	จำนวน	ร้อยละ	จำนวน	ร้อยละ	จำนวน	ร้อยละ	จำนวน	ร้อยละ	
	Number	%	Number	%	Number	%	Number	%	Total
รวม	928	100.0	908	97.8	9	1.0	11	1.2	
1 - 15 คน	866	100.0	855	98.7	2	0.3	9	1.0	1 - 15 persons
16 - 25 คน	26	100.0	24	92.3	2	7.7	-	-	16 - 25 persons
26 - 30 คน	8	100.0	6	75.0	2	25.0	-	-	26 - 30 persons
31 - 50 คน	10	100.0	9	86.7	1	13.3	-	-	31 - 50 persons
51 - 200 คน	17	100.0	14	82.3	1	5.9	2	11.8	51 - 200 persons
มากกว่า 200 คน	1	100.0	-	-	1	100.0	-	-	More than 200 persons

ที่มา : สำนักอุตสาหกรรม พ.ศ. 2560 จังหวัดยะลา สำนักงานสถิติแห่งชาติ กระทรวงดิจิทัลเพื่อเศรษฐกิจและสังคม

Source : The 2017 Industrial Census, Yala Province, National Statistical Office, Ministry of Digital Economy and Society.

ตาราง 3 จำนวนและร้อยละของสถานประกอบการอุตสาหกรรมการผลิต จำแนกตามระยะเวลาในการดำเนินงาน และขนาดของสถานประกอบการ

Table 3 Number and Percentage of Manufacturing Establishments by Period of Operation and Size of Establishment

ขนาดของสถานประกอบการ (จำนวนคนทำงาน)	ระยะเวลาในการดำเนินงาน (ปี) Period of operation (Year)												Size of establishment
	จำนวนสถานประกอบการ		< 5		5 - 9		10 - 19		20 - 29		≥ 30		
	จำนวน	ร้อยละ	จำนวน	ร้อยละ	จำนวน	ร้อยละ	จำนวน	ร้อยละ	จำนวน	ร้อยละ	จำนวน	ร้อยละ	
Number	%	Number	%	Number	%	Number	%	Number	%	Number	%	Number	%
รวม	928	100.0	154	16.6	251	27.0	291	31.4	168	18.1	64	6.9	Total
1 - 15 คน	866	100.0	150	17.3	239	27.6	271	31.3	148	17.1	59	6.7	1 - 15 persons
16 - 25 คน	26	100.0	3	11.5	7	26.9	8	30.8	5	19.3	3	11.5	16 - 25 persons
26 - 30 คน	8	100.0	-	-	4	50.0	3	37.5	1	12.5	-	-	26 - 30 persons
31 - 50 คน	10	100.0	-	-	-	-	5	50.0	4	40.0	1	10.0	31 - 50 persons
51 - 200 คน	17	100.0	1	5.9	1	5.9	5	26.4	10	55.9	1	5.9	51 - 200 persons
มากกว่า 200 คน	1	100.0	-	-	-	-	-	-	1	100.0	-	-	More than 200 persons

ที่มา : สำนักงานสถิติแห่งชาติ กระทรวงดิจิทัลเพื่อเศรษฐกิจและสังคม

Source : The 2017 Industrial Census, Yala Province, National Statistical Office, Ministry of Digital Economy and Society.

ตาราง 4 จำนวนและร้อยละของสถานประกอบการอุตสาหกรรมผลิต จำแนกตามระยะเวลาการผลิตในปี 2559 และขนาดของสถานประกอบการ

Table 4 Number and Percentage of Manufacturing Establishments by Period of Operation In 2016 and Size of Establishment

ขนาดของสถานประกอบการ (จำนวนคนทำงาน)	ระยะเวลาการผลิต Period of operation in 2016														Size of establishment		
	จำนวนสถานประกอบการ		เดือน Months				ชั่วโมง Hours per day				ร้อยละ						
	จำนวน	ร้อยละ	จำนวน	ร้อยละ	จำนวน	ร้อยละ	จำนวน	ร้อยละ	จำนวน	ร้อยละ	จำนวน	ร้อยละ	จำนวน	ร้อยละ			
รวม	928	100.0	28	3.0	15	1.6	43	4.6	842	90.8	345	37.2	565	60.9	18	1.9	Total
1 - 15 คน	866	100.0	28	3.2	12	1.3	42	4.9	784	90.6	337	39.0	511	59.0	18	2.1	1 - 15 persons
16 - 25 คน	26	100.0	-	-	3	11.5	-	-	23	88.5	7	26.9	19	73.1	-	-	16 - 25 persons
26 - 30 คน	8	100.0	-	-	-	-	-	-	8	100.0	1	12.5	7	87.5	-	-	26 - 30 persons
31 - 50 คน	10	100.0	-	-	-	-	-	-	10	100.0	-	-	10	100.0	-	-	31 - 50 persons
51 - 200 คน	17	100.0	-	-	-	-	1	5.9	16	94.1	-	-	17	100.0	-	-	51 - 200 persons
มากกว่า 200 คน	1	100.0	-	-	-	-	-	-	1	100.0	-	-	1	100.0	-	-	More than 200 persons

ที่มา : สำนักระเบิดอุตสาหกรรม พ.ศ. 2560 จังหวัดยะลา สำนักงานสถิติแห่งชาติ กระทรวงดิจิทัลเพื่อเศรษฐกิจและสังคม

Source : The 2017 Industrial Census, Yala Province, National Statistical Office, Ministry of Digital Economy and Society.

ตาราง 5 จำนวนและร้อยละของสถานประกอบการอุตสาหกรรมผลิต จำนวนตามมูลค่าทุนจดทะเบียนและขนาดของสถานประกอบการ
Table 5 Number and Percentage of Manufacturing Establishments by Registered Capital and Size of Establishment

ขนาดของสถานประกอบการ (จำนวนคนทำงาน)	จำนวนสถานประกอบการ Number of establishments		ไม่มีทุนจดทะเบียน No value of registered capital		มูลค่าทุนจดทะเบียน (ล้านบาท) Registered capital (Million baht)														
	ร้อยละ	จำนวน	ร้อยละ	จำนวน	รวม Total	< 1	1 - 9	10 - 49	50 - 99	100 - 199	200 - 499	Size of establishment							
	%	Number	%	Number	%	Number	%	Number	%	Number	%	Number	%						
รวม	928	100.0	880	94.8	48	5.2	6	12.5	15	31.2	22	45.8	2	4.2	2	4.2	1	2.1	Total
1-15 คน	866	100.0	854	98.6	12	1.4	5	41.7	6	50.0	1	8.3	-	-	-	-	-	-	1 - 15 persons
16-25 คน	26	100.0	19	73.1	7	26.9	-	-	3	42.9	4	57.1	-	-	-	-	-	-	16 - 25 persons
26-30 คน	8	100.0	3	37.5	5	62.5	-	-	3	60.0	2	40.0	-	-	-	-	-	-	26 - 30 persons
31-50 คน	10	100.0	-	-	10	100.0	1	10.0	2	20.0	6	60.0	1	10.0	-	-	-	-	31 - 50 persons
51-200 คน	17	100.0	4	23.5	13	76.5	-	-	1	7.7	9	69.2	1	7.7	1	7.7	1	7.7	51 - 200 persons
มากกว่า 200 คน	1	100.0	-	-	1	100.0	-	-	-	-	-	-	-	-	1	100.0	-	-	More than 200 persons

ที่มา : สำนักงานอุตสาหกรรม พ.ศ. 2560 จังหวัดยะลา สำนักงานสถิติแห่งชาติ กระทรวงดิจิทัลเพื่อเศรษฐกิจและสังคม

Source : The 2017 Industrial Census, Yala Province, National Statistical Office, Ministry of Digital Economy and Society.

Table 6 Number and Percentage of Manufacturing Establishments by Proportion of Foreign Investment or Share Holding and Size of Establishment

ขนาดของสถานประกอบการ (จำนวนคนทำงาน)	จำนวนสถาน- ประกอบการ		ไม่มีต่างประเทศ		สัดส่วนของการร่วมลงทุนหรือถือหุ้น				Size of establishment		
	จำนวน Number	ร้อยละ %	ร่วมลงทุนหรือถือหุ้น		Proportion of foreign investment or share holding		10 - 50%			> 50%	
			จำนวน Number	ร้อยละ %	จำนวน Number	ร้อยละ %	จำนวน Number	ร้อยละ %			
รวม	928	100.0	925	99.7	3	0.3	2	66.7	1	33.3	Total
1 - 15 คน	866	100.0	866	100.0	-	-	-	-	-	-	1 - 15 persons
16 - 25 คน	26	100.0	26	100.0	-	-	-	-	-	-	16 - 25 persons
26 - 30 คน	8	100.0	8	100.0	-	-	-	-	-	-	26 - 30 persons
31 - 50 คน	10	100.0	9	90.0	1	10.0	1	100.0	-	-	31 - 50 persons
51 - 200 คน	17	100.0	15	88.2	2	11.8	1	50.0	1	50.0	51 - 200 persons
มากกว่า 200 คน	1	100.0	1	100.0	-	-	-	-	-	-	More than 200 persons

ที่มา : สำนักงานอุตสาหกรรม พ.ศ. 2560 จังหวัดยะลา สำนักงานสถิติแห่งชาติ กระทรวงดิจิทัลเพื่อเศรษฐกิจและสังคม

Source : The 2017 Industrial Census, Yala Province, National Statistical Office, Ministry of Digital Economy and Society.

ตาราง 7 จำนวนและร้อยละของสถานประกอบการอุตสาหกรรมผลิต จำแนกตามการส่งเสริมการลงทุน จากสำนักงานคณะกรรมการส่งเสริมการลงทุน และขนาดของสถานประกอบการ
 Table 7 Number and Percentage of Manufacturing Establishments by Investment Promotion From Board of Investment (BOI) and Size of Establishment

ขนาดของสถานประกอบการ (จำนวนคนทำงาน)	จำนวนสถานประกอบการ		การส่งเสริมการลงทุนจากสำนักงานคณะกรรมการส่งเสริมการลงทุน				Size of establishment
	Number of establishments		Investment promotion from board of investment (BOI)				
	จำนวน Number	ร้อยละ %	ไม่มี No		มี Yes		
	จำนวน Number	ร้อยละ %	จำนวน Number	ร้อยละ %	จำนวน Number	ร้อยละ %	Total
รวม	928	100.0	924	99.6	4	0.4	
1 - 15 คน	866	100.0	866	100.0	-	-	1 - 15 persons
16 - 25 คน	26	100.0	26	100.0	-	-	16 - 25 persons
26 - 30 คน	8	100.0	8	100.0	-	-	26 - 30 persons
31 - 50 คน	10	100.0	9	90.0	1	10.0	31 - 50 persons
51 - 200 คน	17	100.0	14	82.3	3	17.7	51 - 200 persons
มากกว่า 200 คน	1	100.0	1	100.0	-	-	More than 200 persons

ที่มา : สำมะโนอุตสาหกรรม พ.ศ. 2560 จังหวัดยะลา สำนักงานสถิติแห่งชาติ กระทรวงดิจิทัลเพื่อเศรษฐกิจและสังคม

Source : The 2017 Industrial Census, Yala Province, National Statistical Office, Ministry of Digital Economy and Society.

ตาราง 9 มูลค่าการใช้วัตถุดิบหรือวัสดุประกอบการผลิตที่มาจากต่างประเทศ จำนวนและร้อยละของสถานประกอบการผลิต จำนวนตามการใช้วัตถุดิบฯ และขนาดของสถานประกอบการ

Table 9 Value of Imported Materials and Components, Number and Percentage of Manufacturing Establishments by Use of Imported Materials and Components and Size of Establishment

ขนาดของสถานประกอบการ (จำนวนคนทำงาน)	จำนวนสถานประกอบการ		ร้อยละของการใช้วัตถุดิบหรือวัสดุประกอบที่มาจากต่างประเทศ				มูลค่าการนำเข้า		มูลค่าการนำเข้า		มูลค่าการนำเข้า Value of imported materials and Components (พันบาท In Thousand Baht)	Size of establishment	
	ไม่มีการใช้		รวม		ร้อยละของการใช้วัตถุดิบหรือวัสดุประกอบที่มาจากต่างประเทศ		ร้อยละของการใช้วัตถุดิบหรือวัสดุประกอบที่มาจากต่างประเทศ						
	จำนวน	ร้อยละ	จำนวน	ร้อยละ	จำนวน	ร้อยละ	จำนวน	ร้อยละ					
	จำนวน	ร้อยละ	จำนวน	ร้อยละ	จำนวน	ร้อยละ	จำนวน	ร้อยละ	จำนวน	ร้อยละ			
	Number	%	Number	%	Number	%	Number	%	Number	%			
	928	100.0	921	99.2	7	0.8	1	14.3	2	28.6	4	57.1	Total
1 - 15 คน	866	100.0	861	99.4	5	0.6	-	-	2	40.0	3	60.0	1 - 15 persons
16 - 25 คน	26	100.0	26	100.0	-	-	-	-	-	-	-	-	16 - 25 persons
26 - 30 คน	8	100.0	8	100.0	-	-	-	-	-	-	-	-	26 - 30 persons
31 - 50 คน	10	100.0	9	90.0	1	10.0	-	-	-	-	1	100.0	31 - 50 persons
51 - 200 คน	17	100.0	16	94.1	1	5.9	1	100.0	-	-	-	-	51 - 200 persons
มากกว่า 200 คน	1	100.0	1	100.0	-	-	-	-	-	-	-	-	More than 200 persons

ที่มา : สำนักงานสถิติแห่งชาติ สำนักงานสถิติแห่งชาติ กระทรวงดิจิทัลเพื่อเศรษฐกิจและสังคม

Source : The 2017 Industrial Census, Yala Province, National Statistical Office, Ministry of Digital Economy and Society.

ตาราง 10 จำนวนและร้อยละของสถานประกอบการอุตสาหกรรมการผลิต จำนวนตามอัตราการใช้กำลังการผลิตต่อปี 2559 และขนาดของสถานประกอบการ

Table 10 Number and Percentage of Manufacturing Establishments by Percentage of Capacity Utilization In 2016 and Size of Establishment

ขนาดของสถานประกอบการ (จำนวนคนทำงาน)	อัตราการใช้กำลังการผลิตต่อปี 2559 Percentage of capacity utilization in 2016													เฉลี่ยต่อสถาน- ประกอบการ	Size of establishment											
	จำนวนสถานประกอบการ		< 19		20 - 29		30 - 39		40 - 49		50 - 59		60 - 69			70 - 79		80 - 89		90 - 99		≥100				
	จำนวน ร้อยละ	จำนวน %	จำนวน %	จำนวน %	จำนวน %	จำนวน %	จำนวน %	จำนวน %	จำนวน %	จำนวน %	จำนวน %	จำนวน %	จำนวน %			จำนวน %	จำนวน %	จำนวน %	จำนวน %	จำนวน %	จำนวน %	จำนวน %	จำนวน %	จำนวน %	Average per establishment	
รวม	928	100.0	1	0.1	29	3.1	3	0.4	17	1.8	23	2.5	134	14.5	178	19.2	178	19.2	178	19.2	161	17.3	204	21.9	78.6	Total
1 - 15 คน	866	100.0	-	-	29	3.3	3	0.4	16	1.8	20	2.3	122	14.0	164	19.0	171	19.7	151	17.5	191	22.0	-	-	78.7	1 - 15 persons
16 - 25 คน	26	100.0	-	-	-	-	-	-	1	3.8	1	3.8	4	15.4	8	30.8	3	11.5	1	3.9	1	30.8	8	30.8	78.9	16 - 25 persons
26 - 30 คน	8	100.0	-	-	-	-	-	-	-	-	1	12.5	2	25.0	-	-	1	12.5	3	37.5	1	12.5	1	12.5	77.5	26 - 30 persons
31 - 50 คน	10	100.0	-	-	-	-	-	-	-	-	-	-	1	11.2	2	22.2	2	22.2	2	22.2	2	22.2	2	22.2	84.3	31 - 50 persons
51 - 200 คน	17	100.0	1	5.9	-	-	-	-	-	-	1	5.9	6	32.3	4	23.5	2	8.8	2	11.8	2	11.8	2	11.8	70.1	51 - 200 persons
มากกว่า 200 คน	1	100.0	-	-	-	-	-	-	-	-	-	-	-	-	-	-	-	-	-	1	100.0	-	-	-	90.0	More than 200 persons

ที่มา : สำนักอุตสาหกรรมการผลิต 2560 จังหวัดยะลา สำนักงานสถิติแห่งชาติ กระทรวงดิจิทัลเพื่อเศรษฐกิจและสังคม

Source : The 2017 Industrial Census, Yala Province, National Statistical Office, Ministry of Digital Economy and Society.

ตาราง 11 จำนวนและร้อยละของสถานประกอบการอุตสาหกรรมผลิตที่ประสบปัญหา/อุปสรรคการดำเนินงานในการดำเนินงาน และขนาดของสถานประกอบการ (ต่อ)

Table 11 Number and Percentage of Manufacturing Establishments, Problems with the Operation by Problems and Size of Establishment (Cont.)

ขนาดของสถานประกอบการ (จำนวนคนทำงาน)	ปัญหา/อุปสรรคในการดำเนินงาน / Problems/obstacles in the operation												Size of establishment		
	จำนวน	ร้อยละ	ขาดความสามารถ	การจดทะเบียน	ด้านการขนส่ง	กฎระเบียบ	นโยบายด้านการ	ผลกระทบจาก	อื่นๆ	จำนวน	ร้อยละ	จำนวน		ร้อยละ	
Problem/obstacle	Number	%	Lack of marketing capabilities	Duplicate taxation	Logistics shipment	Government regulation	Uncertainty of government policy	Effect of foreign exchange rate	Other	Number	%	Number	%		
รวม	814	67.0	67	12	12	1.5	21	2.6	44	5.4	12	1.5	83	10.2	Total
1 - 15 คน	759	66.7	58	9	5	0.7	15	2.0	39	5.1	7	0.9	82	10.8	1 - 15 persons
16 - 25 คน	22	77.3	3	-	1	4.6	-	-	2	9.1	1	4.6	-	-	16 - 25 persons
26 - 30 คน	7	71.4	-	-	1	14.3	1	14.3	-	-	-	-	1	14.3	26 - 30 persons
31 - 50 คน	10	66.7	2	3	2	20.0	3	30.0	3	30.0	2	20.0	-	-	31 - 50 persons
51 - 200 คน	15	60.0	4	-	3	20.0	2	13.3	-	-	2	13.3	-	-	51 - 200 persons
มากกว่า 200 คน	1	100.0	-	-	-	-	-	-	-	-	-	-	-	-	More than 200 persons

หมายเหตุ : สถานประกอบการ 1 แห่งสามารถตอบได้มากกว่า 1 ข้อ

Note : More than one characteristic can be done by an establishment.

ที่มา : สำมะโนอุตสาหกรรม พ.ศ. 2560 จังหวัดยะลาสำนักงานสถิติแห่งชาติ กระทรวงดิจิทัลเพื่อเศรษฐกิจและสังคม

Source : The 2017 Industrial Census, Yala Province, National Statistical Office, Ministry of Digital, Economy and Society.

ตาราง 12 จำนวนและร้อยละของสถานประกอบการอุตสาหกรรมผลิต จำแนกตามประเภทความช่วยเหลือที่ต้องการให้ภาครัฐช่วยเหลือ และขนาดของสถานประกอบการ

Table 12 Number and Percentage of Manufacturing Establishments, Problems with the Need Aid from The Governmental Operation by Problems and Size of Establishment

ขนาดของสถานประกอบการ (จำนวนคนทำงาน)	ไม่ต้องการ		ต้องการ		ความช่วยเหลือที่ต้องการจากภาครัฐ Detailed of the needs from the government																		
	จำนวน สถานประกอบการ Number of establishments	ร้อยละ %	จำนวน No not need Number	ร้อยละ %	จำนวน Need Number	ร้อยละ %	พัฒนาที่มีแรงงานให้ สอดคล้องกับความต้องการ ของอุตสาหกรรม Cooperate with academy to develop labour skill	ลดต้นทุน การผลิต Reduce production cost	ลดภาษีหรือยกเว้นภาษี นำเข้าวัตถุดิบเครื่องมือ เครื่องจักร Reduce or except import duties on raw materials equipment machinery	เพิ่มวงเงิน สินเชื่อให้แก่ ผู้ประกอบการ Increase credit limit Provide low interest loan	จัดหา แหล่งเงินทุน ดอกเบี้ยต่ำ Provide low interest loan	ส่งเสริมการลงทุน ให้แก่ผู้ประกอบการ Investment promotion for entrepreneur	ขยายตลาด รับซื้อผลผลิต ส่งเสริมการส่งออก Expand the market/ Export promotion	เพิ่มสภาพคล่อง ทางการเงิน Increase the monetary liquidity	Size of establishment								
รวม	928	100.0	167	18.0	761	82.0	124	16.3	355	46.6	136	17.8	147	19.4	181	23.8	197	25.8	155	20.4	164	21.5	Total
1 - 15 คน	866	100.0	158	18.2	708	81.8	104	14.7	324	45.7	117	16.6	123	17.3	156	22.0	178	25.1	138	19.5	143	20.2	1 - 15 persons
16 - 25 คน	26	100.0	3	11.5	23	88.5	6	26.1	10	43.5	4	17.4	7	30.4	5	21.7	7	30.4	5	21.7	9	39.1	16 - 25 persons
26 - 30 คน	8	100.0	1	12.5	7	87.5	1	14.3	3	42.9	1	14.3	3	42.9	3	42.9	2	28.6	-	-	1	14.3	26 - 30 persons
31 - 50 คน	10	100.0	1	10.0	9	90.0	4	48.1	8	88.9	5	59.2	8	88.9	9	100.0	4	48.1	4	40.8	4	48.1	31 - 50 persons
51 - 200 คน	17	100.0	4	23.5	13	76.5	8	61.5	9	69.2	8	61.5	7	50.0	9	65.38	6	42.31	8	57.69	7	50.00	51 - 200 persons
มากกว่า 200 คน	1	100.0	-	-	1	100.0	1	100.0	1	100.0	-	-	-	-	-	-	-	-	1	100.00	-	-	More than 200 persons

หมายเหตุ : สถานประกอบการ 1 แห่งสามารถตอบได้มากกว่า 1 ข้อ

Note : More than one characteristic can be done by an establishment.

ที่มา : สำมะโนอุตสาหกรรม พ.ศ. 2560 จังหวัดยะลา สำนักงานสถิติแห่งชาติ กระทรวงดิจิทัลเพื่อเศรษฐกิจและสังคม

Source : The 2016 Industrial Census, Yala Province, National Statistical Office, Ministry of Digital Economy and Society.

ตาราง 12 จำนวนและร้อยละของสถานประกอบการอุตสาหกรรมผลิต จำแนกตามประเภทความช่วยเหลือที่ต้องการให้ภาครัฐช่วยเหลือ และขนาดของสถานประกอบการ (ต่อ)

Table 12 Number and Percentage of Manufacturing Establishments, Problems with the Need Aid from The Governmental Operation by Problems and Size of Establishment (Cont.)

ต้องการ Need	ความช่วยเหลือที่ต้องการจากรัฐ Detailed of the needs from the government										อื่นๆ Others		Size of establishment				
	เห็นประสิทธิภาพ ด้านบุคลากร Increase efficiency in customs formality	เร่งรัดการคืน ภาษีมูลค่าเพิ่ม Rush on value added tax reimbursement	มาตรฐานการรักษา ความปลอดภัย การก่อกรรไฐย standards	จัดงานแสดงสินค้าให้แก่มุ ประกอบการท้องถิ่น (OTOP) และ SMEs	สนับสนุนเทคโนโลยี และเครื่องจักรทันสมัย Support for new technology and machinery modern	สนับสนุนด้านวิจัยและ พัฒนาสินค้าที่เป็นที่ต้องการ ในตลาด Support for research and development for high demand product	ส่งเสริมให้ผู้ประกอบการ ไทยได้เจรจาธุรกิจกับ ผู้ประกอบการต่างประเทศ Promote for negotiations between thai and international entrepreneur	จำนวน Number	ร้อยละ %	จำนวน Number	ร้อยละ %	จำนวน Number		ร้อยละ %			
รวม	17	2.3	135	17.8	207	27.2	131	17.3	39	5.2	47	6.2	5	0.7	13	1.8	Total
1 - 15 คน	13	1.9	124	17.5	190	26.8	126	17.8	32	4.5	41	5.8	3	0.4	12	1.7	1 - 15 persons
16 - 25 คน	1	4.4	3	13.0	6	26.1	2	8.7	-	-	1	4.4	-	-	-	-	16 - 25 persons
26 - 30 คน	7	-	1	14.3	1	14.3	-	-	-	-	-	-	1	14.3	1	14.3	26 - 30 persons
31 - 50 คน	1	11.1	4	40.8	4	48.1	-	-	4	48.1	1	11.1	-	-	-	-	31 - 50 persons
51 - 200 คน	2	15.4	4	30.8	6	46.2	4	26.9	3	23.1	4	30.8	1	7.7	-	-	51 - 200 persons
มากกว่า 200 คน	1	-	-	-	-	-	-	-	-	-	-	-	-	-	-	-	More than 200 persons

หมายเหตุ : สถานประกอบการ 1 แห่งสามารถตอบได้มากกว่า 1 ข้อ

Note : More than one characteristic can be done by an establishment.

ที่มา : สำมะโนอุตสาหกรรม พ.ศ. 2560 จังหวัดยะลา สำนักงานสถิติแห่งชาติ กระทรวงดิจิทัลเพื่อเศรษฐกิจและสังคม

Source : The 2017 Industrial Census, Yala Province, National Statistical Office, Ministry of Digital Economy and Society.

ตาราง 13 จำนวนและร้อยละของสถานประกอบการอุตสาหกรรมผลิตเข้าร่วมโครงการอุตสาหกรรมสีเขียว (Green Industry) จำแนกตามระดับอุตสาหกรรมสีเขียว และขนาดของสถานประกอบการ
 Table 13 Number and Percentage of Manufacturing Establishments Participating Green Industry by Levels Green Industry and Size of Establishment

ขนาดของสถานประกอบการ (จำนวนคนทำงาน)	จำนวนสถาน- ประกอบการ		ไม่เข้าร่วม		ได้รับการรับรองแล้ว		ระดับอุตสาหกรรมสีเขียวที่ได้รับการรับรอง					Size of establishment			
	จำนวน Number	ร้อยละ %	จำนวน Number	ร้อยละ %	จำนวน Number	ร้อยละ %	Level of certified in green industry								
							ระดับที่ 1 Level 1	ระดับที่ 2 Level 2	ระดับที่ 3 Level 3	ระดับที่ 4 Level 4	ระดับที่ 5 Level 5				
							รวม Total	ระดับที่ 1 Level 1	ระดับที่ 2 Level 2	ระดับที่ 3 Level 3	ระดับที่ 4 Level 4	ระดับที่ 5 Level 5			
	จำนวน Number	ร้อยละ %	จำนวน Number	ร้อยละ %	จำนวน Number	ร้อยละ %	จำนวน Number	จำนวน Number	ร้อยละ %	จำนวน Number	ร้อยละ %	จำนวน Number	ร้อยละ %		
								Green Commitment	Green Activity	Green System	Green Nation				
รวม	110	100.0	101	91.5	9	8.5	9	1	1	10.7	3	32.2	4	46.4	Total
1 - 15 คน	48	100.0	47	97.9	1	2.1	1	-	-	-	1	100.0	-	-	1 - 15 persons
16 - 25 คน	26	100.0	26	100.0	-	-	-	-	-	-	-	-	-	-	16 - 25 persons
26 - 30 คน	8	100.0	8	100.0	-	-	-	-	-	-	-	-	-	-	26 - 30 persons
31 - 50 คน	10	100.0	8	76.7	2	23.3	2	-	-	1	42.9	1	57.1	31 - 50 persons	
51 - 200 คน	17	100.0	11	64.7	6	35.3	6	1	1	16.7	1	16.7	3	49.9	51 - 200 persons
มากกว่า 200 คน	1	100.0	1	100.0	-	-	-	-	-	-	-	-	-	-	More than 200 persons

ที่มา : สำมะโนอุตสาหกรรม พ.ศ. 2560 จังหวัดยะลาสำนักงานสถิติแห่งชาติ กระทรวงดิจิทัลเพื่อเศรษฐกิจและสังคม

Source : The 2017 Industrial Census, Yala Province, National Statistical Office, Ministry of Digital Economy and Society.

ตอนที่ 1 ข้อมูลทั่วไปของสถานประกอบการ จำแนกตาม
หมวดย่อยอุตสาหกรรม

PART 1 GENERAL INFORMATION OF ESTABLISHMENTS
BY DIVISION OF INDUSTRY

สารบัญตารางสถิติ

LIST OF STATISTICAL TABLES

		หน้า
ตอนที่ 1	ข้อมูลทั่วไปของสถานประกอบการ จำแนกตามหมวดย่อยอุตสาหกรรม	
Part 1	General Information of Establishments by Division of Industry	
ตาราง 1	จำนวนและร้อยละของสถานประกอบการอุตสาหกรรมการผลิต จำแนกตามรูปแบบการจัดตั้งตามกฎหมาย และหมวดย่อยอุตสาหกรรม	51
Table 1	Number and Percentage of Manufacturing Establishments by Form of Legal Organization and Division of Industry	51
ตาราง 2	จำนวนและร้อยละของสถานประกอบการอุตสาหกรรมการผลิต จำแนกตามรูปแบบการจัดตั้งทางเศรษฐกิจ และหมวดย่อยอุตสาหกรรม	52
Table 2	Number and Percentage of Manufacturing Establishments by Form of Economic Organization and Division of Industry	52
ตาราง 3	จำนวนและร้อยละของสถานประกอบการอุตสาหกรรมการผลิต จำแนกตามระยะเวลาในการดำเนินกิจการ และหมวดย่อยอุตสาหกรรม	53
Table 3	Number and Percentage of Manufacturing Establishments by Period of Operation and Division of Industry	53
ตาราง 4	จำนวนและร้อยละของสถานประกอบการอุตสาหกรรมการผลิต จำแนกตามระยะเวลาการผลิตในปี 2559 และหมวดย่อยอุตสาหกรรม	54
Table 4	Number and Percentage of Manufacturing Establishments by Period of Operation In 2016 and Division of Industry	54
ตาราง 5	จำนวนและร้อยละของสถานประกอบการอุตสาหกรรมการผลิต จำแนกตามมูลค่าทุนจดทะเบียน และหมวดย่อยอุตสาหกรรม	55
Table 5	Number and Percentage of Manufacturing Establishments by Value of Registered Capital and Division of Industry	55
ตาราง 6	จำนวนและร้อยละของสถานประกอบการอุตสาหกรรมการผลิต จำแนกตามสัดส่วนของการร่วมลงทุนหรือถือหุ้นของต่างประเทศ และหมวดย่อยอุตสาหกรรม	56
Table 6	Number and Percentage of Manufacturing Establishments by Proportion of Foreign Investment or Share Holding and Division of Industry	56
ตาราง 7	จำนวนและร้อยละของสถานประกอบการอุตสาหกรรมการผลิต จำแนกตามการส่งเสริมการลงทุน จากสำนักงานคณะกรรมการส่งเสริมการลงทุน และหมวดย่อยอุตสาหกรรม	57
Table 7	Number and Percentage of Manufacturing Establishments by Investment Promotion From Board of Investment (BOI) and Division of Industry	57

สารบัญตารางสถิติ (ต่อ)
LIST OF STATISTICAL TABLES (Cont.)

		หน้า
ตอนที่ 1	ข้อมูลทั่วไปของสถานประกอบการ จำแนกตามหมวดย่อยอุตสาหกรรม	
Part 1	General Information of Establishments by Division of Industry	
ตาราง 8	จำนวนและร้อยละของสถานประกอบการอุตสาหกรรมการผลิต จำแนกตามร้อยละของการส่งออกผลผลิตออกไปจำหน่ายต่างประเทศ และหมวดย่อยอุตสาหกรรม	58
Table 8	Number and Percentage of Manufacturing Establishments by Percentage of Export and Division of Industry	58
ตาราง 9	จำนวนและร้อยละของสถานประกอบการอุตสาหกรรมการผลิต จำแนกตามการใช้วัตถุดิบฯ และหมวดย่อยอุตสาหกรรม	59
Table 9	Number and Percentage of Manufacturing Establishments by Use of Imported Materials and Components and Division of Industry	59
ตาราง 10	จำนวนและร้อยละของสถานประกอบการอุตสาหกรรมการผลิต จำแนกตามอัตราการใช้กำลังการผลิตต่อปี 2559 และหมวดย่อยอุตสาหกรรม	60
Table 10	Number and Percentage of Manufacturing Establishments by Percentage of Capacity Utilization In 2016 and Division of Industry	60
ตาราง 11	จำนวนและร้อยละของสถานประกอบการอุตสาหกรรมการผลิตที่ประสบปัญหา/อุปสรรคการดำเนินงานกิจการ จำแนกตามปัญหาในการดำเนินงานกิจการ และหมวดย่อยอุตสาหกรรม	61
Table 11	Number and Percentage of Manufacturing Establishments, Problems with the Operation by Problems and Division of Industry	61
ตาราง 12	จำนวนและร้อยละของสถานประกอบการอุตสาหกรรมการผลิต จำแนกตามประเภทความช่วยเหลือที่ต้องการให้ภาครัฐช่วยเหลือ และหมวดย่อยอุตสาหกรรม	63
Table 12	Number and Percentage of Manufacturing Establishments Problems with the Need Aid from The Governmental Operation by Problems and Division of Industry	63
ตาราง 13	จำนวนและร้อยละของสถานประกอบการอุตสาหกรรมการผลิตเข้าร่วมโครงการอุตสาหกรรมสีเขียว (Green Industry) จำแนกตามระดับอุตสาหกรรมสีเขียว และหมวดย่อยอุตสาหกรรม	65
Table 13	Number and Percentage of Manufacturing Establishments, Participating Green Industry by Levels Green Industry and Division of Industry	65

ตาราง 1 จำนวนและร้อยละของสถานประกอบการอุตสาหกรรมผลิต จำแนกตามรูปแบบการจัดตั้งตามกฎหมาย และหมวดย่อยอุตสาหกรรม
 Table 1 Number and Percentage of Manufacturing Establishments by Form of Legal Organization and Division of Industry

รหัส Code	จำนวนสถาน- ประกอบการ Number of establishments	จำนวนบุคคล ทั้งที่เป็นนิติบุคคล Individual proprietor		จำนวนส่วนสามัญ นิติบุคคล Juristic partnership		บริษัทจำกัด Company limited, public company limited		สหกรณ์ Cooperatives		กลุ่มแม่บ้าน Community enterprise		การจัดตั้งใน รูปแบบอื่น ๆ Others		Division of industry		
		จำนวน Number	ร้อยละ %	จำนวน Number	ร้อยละ %	จำนวน Number	ร้อยละ %	จำนวน Number	ร้อยละ %	จำนวน Number	ร้อยละ %	จำนวน Number	ร้อยละ %			
	รวม	928	100.0	746	80.4	18	1.9	29	3.1	3	0.3	123	13.2	10	1.1	Total
10	การผลิตภัตตาคารอาหาร	146	100.0	96	65.4	2	1.4	1	0.7	-	-	47	31.8	1	0.7	Manufacture of food products
11	การผลิตเครื่องดื่ม	17	100.0	14	82.3	1	5.9	-	-	-	-	2	11.8	-	-	Manufacture of beverages
13	การผลิตสิ่งทอ	8	100.0	6	75.0	-	-	-	-	-	-	1	12.5	1	12.5	Manufacture of textiles
14	การผลิตเสื้อผ้าเครื่องแต่งกาย	372	100.0	314	84.4	-	-	1	0.3	-	-	57	15.3	-	-	Manufacture of wearing apparels
15	การผลิตเครื่องหนังและผลิตภัณฑ์ที่เกี่ยวข้อง	2	100.0	-	-	-	-	-	-	-	-	2	100.0	-	-	Manufacture of leather and related products
16	การผลิตไม้และผลิตภัณฑ์จากไม้และไม้ก๊อก (ยกเว้นเฟอร์นิเจอร์)	48	100.0	18	37.0	5	9.4	19	38.5	-	-	4	8.3	3	6.8	Manufacture of wood and products of wood and cork (except furniture); manufacture of articles of straw and plaiting materials
18	การผลิตสิ่งของจากยางและพลาสติกอื่น ๆ	29	100.0	28	96.5	1	3.5	-	-	-	-	-	-	-	-	Printing and reproduction of recorded media
20	การผลิตเคมีภัณฑ์และผลิตภัณฑ์เคมี	1	100.0	-	-	-	-	-	-	-	-	1	100.0	-	-	Manufacture of chemicals and chemical products
21	การผลิตเภสัชภัณฑ์ เคมีภัณฑ์ที่ใช้รักษาโรค และผลิตภัณฑ์จากพืชและสัตว์ที่ใช้รักษาโรค	1	100.0	-	-	-	-	-	-	-	-	-	-	1	100.0	Manufacture of pharmaceuticals, medicinal chemical and botanical products
22	การผลิตผลิตภัณฑ์ยางและพลาสติก	50	100.0	33	66.7	4	8.0	7	14.0	1	2.0	4	7.3	1	2.0	Manufacture of rubber and plastic products
23	การผลิตผลิตภัณฑ์อื่น ๆ ที่ทำจากแร่โลหะ	32	100.0	29	90.6	3	9.4	-	-	-	-	-	-	-	-	Manufacture of other non-metallic mineral products
24	การผลิตโลหะขั้นมูลฐาน	1	100.0	1	100.0	-	-	-	-	-	-	-	-	-	-	Manufacture of basic metals
25	การผลิตผลิตภัณฑ์โลหะประดิษฐ์ (ยกเว้นเครื่องจักรและอุปกรณ์)	135	100.0	131	97.1	2	1.5	-	-	1	0.7	-	-	1	0.7	Manufacture of fabricated metal products (excepts machinery and equipment)
29	การผลิตยานยนต์ รถพ่วง และรถกึ่งพ่วง	3	100.0	3	100.0	-	-	-	-	-	-	-	-	-	-	Manufacture of motor vehicles, trailers and semi-trailers
30	การผลิตอุปกรณ์ขนส่งอื่น ๆ	2	100.0	2	100.0	-	-	-	-	-	-	-	-	-	-	Manufacture of other transport equipment
31	การผลิตเฟอร์นิเจอร์	25	100.0	24	96.0	-	-	1	4.0	-	-	-	-	-	-	Manufacture of furniture
32	การผลิตผลิตภัณฑ์อื่น ๆ	41	100.0	36	87.8	-	-	-	-	-	-	5	12.2	-	-	Other manufacturing
33	การซ่อมและการติดตั้งเครื่องจักรและอุปกรณ์	12	100.0	10	83.3	-	-	-	-	-	-	-	-	2	16.7	Repair and installation of machinery and equipment
37	การจัดการน้ำเสีย	1	100.0	1	100.0	-	-	-	-	-	-	-	-	-	-	Sewerage
38	การเก็บรวบรวมของเสีย การบำบัด และการกำจัดของเสีย	2	100.0	-	-	-	-	-	-	1	50.0	1	50.0	-	-	Waste collection, treatment and disposal activities; materials recovery

ที่มา : สำนักงานอุตสาหกรรม พ.ศ. 2560 จังหวัดยะลา สำนักงานสถิติแห่งชาติ กระทรวงดิจิทัลเพื่อเศรษฐกิจและสังคม
 Source : The 2017 Industrial Census, Yala Province, National Statistical Office, Ministry of Digital Economy and Society.

ตาราง 2 จำนวนและร้อยละของสถานประกอบการอุตสาหกรรมผลิต จำแนกตามรูปแบบการจัดตั้งทางเศรษฐกิจ และหมวดย่อยอุตสาหกรรม
Table 2 Number and Percentage of Manufacturing Establishments by Form of Economic Organization and Division of Industry

รหัส Code	หน่วยย่อยอุตสาหกรรม	จำนวนสถานประกอบการ				สำนักงานแห่งเดียว				สำนักงานใหญ่				สำนักงานสาขา				Division of industry
		Number of establishments		Single unit		Head office		Branch		Number of establishments		Single unit		Head office		Branch		
		จำนวน	ร้อยละ	จำนวน	ร้อยละ	จำนวน	ร้อยละ	จำนวน	ร้อยละ	จำนวน	ร้อยละ	จำนวน	ร้อยละ	จำนวน	ร้อยละ	จำนวน	ร้อยละ	
	รวม	928	100.0	908	97.8	10	1.0	11	1.2	Total								
10	การผลิตผลิตภัณฑ์อาหาร	146	100.0	144	98.5	1	0.8	1	0.7	Manufacture of food products								
11	การผลิตเครื่องดื่ม	17	100.0	17	100.0	-	-	-	-	Manufacture of beverages								
13	การผลิตสิ่งทอ	8	100.0	8	100.0	-	-	-	-	Manufacture of textiles								
14	การผลิตเสื้อผ้าเครื่องแต่งกาย	372	100.0	372	100.0	-	-	-	-	Manufacture of wearing apparels								
15	การผลิตเครื่องหนังและผลิตภัณฑ์เกี่ยวข้อง	2	100.0	2	100.0	-	-	-	-	Manufacture of leather and related products								
16	การผลิตไม้และผลิตภัณฑ์จากไม้และไม้ก๊อก (ยกเว้นเฟอร์นิเจอร์)	48	100.0	41	84.7	6	13.2	1	2.1	Manufacture of wood and of products of wood and cork (except furniture); manufacture of articles of straw and plaiting materials								
18	การพิมพ์และการผลิตข้อั้ฉบับที่ข้อมูล	29	100.0	29	100.0	-	-	-	-	Printing and reproduction of recorded media								
20	การผลิตเคมีภัณฑ์และผลิตภัณฑ์เคมี	1	100.0	1	100.0	-	-	-	-	Manufacture of chemicals and chemical products								
21	การผลิตเภสัชภัณฑ์ เคมีภัณฑ์ที่ใช้รักษาโรค และผลิตภัณฑ์จากพืชและสัตว์ที่ใช้รักษาโรค	1	100.0	1	100.0	-	-	-	-	Manufacture of pharmaceuticals, medicinal chemical and botanical products								
22	การผลิตผลิตภัณฑ์ยางและพลาสติก	50	100.0	48	96.0	1	2.0	1	2.0	Manufacture of rubber and plastic products								
23	การผลิตผลิตภัณฑ์อื่น ๆ ที่ทำจากแร่โลหะ	32	100.0	30	95.0	-	-	2	5.0	Manufacture of other non-metallic mineral products								
24	การผลิตโลหะขั้นมูลฐาน	1	100.0	1	100.0	-	-	-	-	Manufacture of basic metals								
25	การผลิตผลิตภัณฑ์โลหะประดิษฐ์ (ยกเว้นเครื่องจักรและอุปกรณ์)	135	100.0	132	97.8	-	-	3	2.2	Manufacture of fabricated metal products (excepts machinery and equipment)								
29	การผลิตยานยนต์ รถพ่วง และรถกึ่งพ่วง	3	100.0	3	100.0	-	-	-	-	Manufacture of motor vehicles, trailers and semi-trailers								
30	การผลิตอุปกรณ์ขนส่งอื่น ๆ	2	100.0	2	100.0	-	-	-	-	Manufacture of other transport equipment								
31	การผลิตเฟอร์นิเจอร์	25	100.0	23	92.0	1	4.0	1	4.0	Manufacture of furniture								
32	การผลิตผลิตภัณฑ์อื่น ๆ	41	100.0	41	100.0	-	-	-	-	Other manufacturing								
33	การซ่อมและการติดตั้งเครื่องจักรและอุปกรณ์	12	100.0	10	83.3	-	-	2	16.7	Repair and installation of machinery and equipment								
37	การจัดการน้ำเสีย	1	100.0	1	100.0	-	-	-	-	Sewerage								
38	การเก็บรวบรวมของเสีย การบำบัด และการกำจัดของเสีย	2	100.0	2	100.0	-	-	-	-	Waste collection, treatment and disposal activities; materials recovery								

ที่มา : สำนักข้อมูลสถิติแห่งชาติ กระทรวงดิจิทัลเพื่อเศรษฐกิจและสังคม

Source : The 2017 Industrial Census , Yala Province, National Statistical Office, Ministry of Digital Economy and Society.

ตาราง 3 จำนวนและร้อยละของสถานประกอบการผลิต จำแนกตามระยะเวลาในการดำเนินงาน และหมวดอุตสาหกรรม

Table 3 Number and Percentage of Manufacturing Establishments by Period of Operation and Division of Industry

รหัส Code	หมวดอุตสาหกรรม	ระยะเวลาในการดำเนินงาน (ปี) Period of operation (Year)												Division of industry
		จำนวนสถานประกอบการ		5 - 9		10 - 19		20 - 29		≥ 30		ร้อยละ		
		จำนวน	ร้อยละ	จำนวน	ร้อยละ	จำนวน	ร้อยละ	จำนวน	ร้อยละ	จำนวน	ร้อยละ			
		Number	%	Number	%	Number	%	Number	%	Number	%	Number	%	
	รวม	928	100.0	154	16.6	251	27.0	291	31.4	168	18.1	64	6.9	Total
10	การผลิตภัตตาคาร	146	100.0	31	21.1	47	31.9	41	28.1	16	11.0	12	7.9	Manufacture of food products
11	การผลิตเครื่องดื่ม	17	100.0	6	35.3	3	17.6	2	11.8	6	35.3	-	-	Manufacture of beverages
13	การผลิตสิ่งทอ	8	100.0	2	25.0	1	12.5	4	50.0	-	-	1	12.5	Manufacture of textiles
14	การผลิตเสื้อผ้าเครื่องแต่งกาย	372	100.0	57	15.4	101	27.2	112	30.0	76	20.4	26	7.0	Manufacture of wearing apparel
15	การผลิตเครื่องหนังและผลิตภัณฑ์ที่เกี่ยวข้อง	2	100.0	-	-	2	100.0	-	-	-	-	-	-	Manufacture of leather and related products
16	การผลิตไม้และผลิตภัณฑ์จากไม้และไม้กอก (ยกเว้นเฟอร์นิเจอร์)	48	100.0	2	4.2	13	26.5	19	38.6	13	26.5	2	4.2	Manufacture of wood and of products of wood and cork (except furniture); manufacture of articles of straw and plaiting materials
18	การพิมพ์และการผลิตข้อมูลอื่น ๆ ที่ทำจากแร่โอลิฟ	29	100.0	3	9.9	7	23.4	9	29.9	7	23.4	4	13.4	Printing and reproduction of recorded media
20	การผลิตเคมีภัณฑ์และผลิตภัณฑ์เคมี	1	100.0	-	-	1	100.0	-	-	-	-	-	-	Manufacture of chemicals and chemical products
21	การผลิตเภสัชภัณฑ์ เคมีภัณฑ์ที่ใช้รักษาโรค และผลิตภัณฑ์จากพืชและสัตว์ที่ใช้รักษาโรค	1	100.0	-	-	1	100.0	-	-	-	-	-	-	Manufacture of pharmaceuticals, medicinal chemical and botanical products
22	การผลิตผลิตภัณฑ์ยางและพลาสติก	50	100.0	9	18.1	20	39.7	10	20.1	9	18.1	2	4.0	Manufacture of rubber and plastic products
23	การผลิตผลิตภัณฑ์อื่น ๆ ที่ทำจากแร่โอลิฟ	32	100.0	5	15.0	6	19.7	12	37.9	5	15.9	4	11.5	Manufacture of other non-metallic mineral products
24	การผลิตโลหะขั้นมูลฐาน	1	100.0	-	-	1	100.0	-	-	-	-	-	-	Manufacture of basic metals
25	การผลิตผลิตภัณฑ์โลหะประดิษฐ์ (ยกเว้นเครื่องจักรและอุปกรณ์)	135	100.0	23	17.2	26	18.9	49	36.4	26	19.3	11	8.2	Manufacture of fabricated metal products (excepts machinery and equipment)
29	การผลิตยานยนต์ รถพ่วง และรถกึ่งพ่วง	3	99.9	1	33.3	1	33.3	-	-	-	-	1	33.3	Manufacture of motor vehicles, trailers and semi-trailers
30	การผลิตอุปกรณ์ขนส่งอื่น ๆ	2	100.0	1	50.0	-	-	1	50.0	-	-	-	-	Manufacture of other transport equipment
31	การผลิตเฟอร์นิเจอร์	25	100.0	6	22.0	1	4.0	13	52.0	6	22.0	-	-	Manufacture of furniture
32	การผลิตผลิตภัณฑ์อื่น ๆ	41	100.0	7	17.1	14	34.5	13	32.1	5	12.5	2	3.8	Other manufacturing
33	การซ่อมและการติดตั้งเครื่องจักรและอุปกรณ์	12	100.0	-	-	6	50.0	6	50.0	-	-	-	-	Repair and installation of machinery and equipment
37	การจัดการน้ำเสีย	1	100.0	-	-	-	-	1	100.0	-	-	-	-	Sewerage
38	การเก็บรวบรวมของเสีย การบำบัด และการกำจัดของเสีย รวมถึงการนำของเสียกลับมาใช้ใหม่	2	100.0	1	50.0	1	50.0	-	-	-	-	-	-	Waste collection, treatment and disposal activities; materials recovery

ที่มา : สำนักงานอุตสาหกรรม พ.ศ. 2560 จังหวัดยะลา สำนักงานสถิติแห่งชาติ กระทรวงดิจิทัลเพื่อเศรษฐกิจและสังคม

Source : The 2017 Industrial Census, Yala Province, National Statistical Office, Ministry of Digital Economy and Society.

ตาราง 4 จำนวนและร้อยละของสถานประกอบการอุตสาหกรรมผลิต จำแนกตามระยะเวลาการผลิตในปี 2559 และหมวดย่อยอุตสาหกรรม
Table 4 Number and Percentage of Manufacturing Establishments by Period of Operation in 2016 and Division of Industry

รหัส Code	จำนวนสถานประกอบการ Number of establishments	ระยะเวลาการผลิต Period of operation in 2016												Division of industry				
		เดือน Months		3 - 6		7 - 9		10 - 12		< 8		ชั่วโมง Hours per day						
		จำนวน Number	ร้อยละ %	จำนวน Number	ร้อยละ %	จำนวน Number	ร้อยละ %	จำนวน Number	ร้อยละ %	จำนวน Number	ร้อยละ %	จำนวน Number	ร้อยละ %					
	รวม	928	100.0	28	3.0	15	1.6	43	4.6	842	90.8	345	37.2	565	60.9	18	1.9	Total
10	การผลิตภัตตาคาร	146	100.0	2	1.4	5	3.4	2	1.4	137	93.8	49	33.6	85	58.5	12	7.9	Manufacture of food products
11	การผลิตเครื่องดื่ม	17	100.0	-	-	-	-	-	-	17	100.0	4	23.5	13	76.5	-	-	Manufacture of beverages
13	การผลิตสิ่งทอ	8	100.0	-	-	-	-	-	-	8	100.0	3	37.5	5	62.5	-	-	Manufacture of textiles
14	การผลิตเสื้อผ้าเครื่องแต่งกาย	372	100.0	26	7.0	1	0.3	25	6.7	320	86.0	163	43.8	209	56.2	-	-	Manufacture of wearing apparel
15	การผลิตเครื่องหนังและผลิตภัณฑ์ที่เกี่ยวข้อง	2	100.0	-	-	-	-	-	-	2	100.0	-	-	2	100.0	-	-	Manufacture of leather and related products
16	การผลิตไม้และผลิตภัณฑ์จากไม้และไม้ก๊อก (ยกเว้นเฟอร์นิเจอร์)	48	100.0	-	-	1	2.1	-	-	47	97.9	13	27.6	33	68.2	2	4.2	Manufacture of wood and of products of wood and cork (except furniture); manufacture of articles of straw and plaiting materials
18	การพิมพ์และการผลิตข้อัสนับที่ข้อมูล	29	100.0	-	-	-	-	-	-	29	100.0	12	39.9	17	60.1	-	-	Printing and reproduction of recorded media
20	การผลิตหมึกพิมพ์และผลิตภัณฑ์เคมี	1	100.0	-	-	-	-	-	-	1	100.0	1	100.0	-	-	-	-	Manufacture of chemicals and chemical products
21	การผลิตผลิตภัณฑ์ เคมีภัณฑ์ที่ใช้ภายในครัว และผลิตภัณฑ์จากพืชและสัตว์ที่ใช้ภายในครัว	1	100.0	-	-	-	-	-	-	1	100.0	1	100.0	-	-	-	-	Manufacture of pharmaceuticals, medicinal chemical and botanical products
22	การผลิตผลิตภัณฑ์ยางและพลาสติก	50	100.0	-	-	3	5.3	13	26.4	34	68.3	20	39.2	28	55.5	3	5.3	Manufacture of rubber and plastic products
23	การผลิตผลิตภัณฑ์อื่น ๆ ที่ทำจากแร่โลหะ	32	100.0	-	-	3	9.2	-	-	29	90.8	15	46.0	17	54.0	-	-	Manufacture of other non-metallic mineral products
24	การผลิตโลหะขั้นมูลฐาน	1	100.0	-	-	-	-	-	-	1	100.0	-	-	1	100.0	-	-	Manufacture of basic metals
25	การผลิตผลิตภัณฑ์โลหะประดิษฐ์ (ยกเว้นเครื่องจักรและอุปกรณ์)	135	100.0	-	-	-	-	-	-	135	100.0	36	26.6	99	73.4	-	-	Manufacture of fabricated metal products (excepts machinery and equipment)
29	การผลิตยานยนต์ รถพ่วง และรถกึ่งพ่วง	3	100.0	-	-	-	-	-	-	3	100.0	2	66.7	1	33.3	-	-	Manufacture of motor vehicles, trailers and semi-trailers
30	การผลิตอุปกรณ์ขนส่งอื่น ๆ	2	100.0	-	-	-	-	-	-	2	100.0	1	50.0	1	50.0	-	-	Manufacture of other transport equipment
31	การผลิตเฟอร์นิเจอร์	25	100.0	-	-	-	-	-	-	25	100.0	7	26.0	19	74.0	-	-	Manufacture of furniture
32	การผลิตผลิตภัณฑ์อื่น ๆ	41	100.0	-	-	2	4.9	3	7.3	36	87.8	15	35.9	25	60.3	2	3.8	Other manufacturing
33	การซ่อมและการติดตั้งเครื่องจักรและอุปกรณ์	12	100.0	-	-	-	-	-	-	12	100.0	4	33.3	8	66.7	-	-	Repair and installation of machinery and equipment
37	การจัดการน้ำเสีย	1	100.0	-	-	-	-	-	-	1	100.0	-	-	1	100.0	-	-	Sewerage
38	การบำบัดรวบรวมของเสีย การบำบัด และการกำจัดของเสีย รวมถึงการนำของเสียกลับมาใช้ใหม่	2	100.0	-	-	-	-	-	-	2	100.0	1	50.0	1	50.0	-	-	Waste collection, treatment and disposal activities; materials recovery

ที่มา : สำนักงานอุตสาหกรรม พ.ศ. 2560 จังหวัดยะลา สำนักงานสถิติแห่งชาติ กระทรวงดิจิทัลเพื่อเศรษฐกิจและสังคม
Source : The 2017 Industrial Census ,Yala Province, National Statistical Office, Ministry of Digital Economy and Society.

ตาราง 5 จำนวนและร้อยละของสถานประกอบการการผลิต จำแนกตามมูลค่าทุนจดทะเบียน และหมวดย่อยอุตสาหกรรม
 Table 5 Number and Percentage of Manufacturing Establishments by Registered Capital and Division of Industry

รหัส Code	จำนวนสถานประกอบการ No. value of establishments	ไม่มีทุนจดทะเบียน		มูลค่าทุนจดทะเบียน (ล้านบาท) Registered capital (Million baht)										Division of industry					
		จำนวนสถานประกอบการ		รวม Total		<1		1-9		10-49		50-99			100-199		200-499		
		ร้อยละ	จำนวน	ร้อยละ	จำนวน	ร้อยละ	จำนวน	ร้อยละ	จำนวน	ร้อยละ	จำนวน	ร้อยละ	จำนวน		ร้อยละ	จำนวน	ร้อยละ	จำนวน	
รวม	928	100.0	880	94.8	48	5.2	6	12.5	15	31.2	22	45.8	2	4.2	2	4.2	1	2.1	Total
10 การผลิตผลิตภัณฑ์อาหาร	146	100.0	143	97.9	3	2.1	-	-	2	66.7	1	33.3	-	-	-	-	-	-	Manufacture of food products
11 การผลิตเครื่องดื่ม	17	100.0	16	94.1	1	5.9	-	-	1	100.0	-	-	-	-	-	-	-	-	Manufacture of beverages
13 การผลิตสิ่งทอ	8	100.0	8	100.0	-	-	-	-	-	-	-	-	-	-	-	-	-	-	Manufacture of textiles
14 การผลิตเสื้อผ้าเครื่องแต่งกาย	372	100.0	371	99.7	1	0.3	-	-	1	100.0	-	-	-	-	-	-	-	-	Manufacture of wearing apparels
15 การผลิตเครื่องหนังและผลิตภัณฑ์ที่เกี่ยวข้อง	2	100.0	2	100.0	-	-	-	-	-	-	-	-	-	-	-	-	-	-	Manufacture of leather and related products
16 การผลิตไม้และผลิตภัณฑ์จากไม้และไม้ก๊อก (ยกเว้นเฟอร์นิเจอร์)	48	100.0	26	54.2	22	45.8	-	-	4	18.2	16	72.8	-	-	1	4.5	1	4.5	Manufacture of wood and products of wood and cork (except furniture); manufacture of articles of straw and plaiting materials
18 การรับพิมพ์และการผลิตซ้ำสื่อบันทึกข้อมูล	29	100.0	28	96.5	1	3.5	-	-	1	100.0	-	-	-	-	-	-	-	-	Printing and reproduction of recorded media
20 การผลิตเคมีภัณฑ์และผลิตภัณฑ์เคมี	1	100.0	1	100.0	-	-	-	-	-	-	-	-	-	-	-	-	-	-	Manufacture of chemicals and chemical products
21 การผลิตยาภัณฑ์ เคมีภัณฑ์ใช้ภายในครัวเรือน และผลิตภัณฑ์จากพืชและสัตว์ที่ใช้รักษาโรค	1	100.0	1	100.0	-	-	-	-	-	-	-	-	-	-	-	-	-	-	Manufacture of pharmaceuticals, medicinal chemical and botanical products
22 การผลิตผลิตภัณฑ์ยางและพลาสติก	50	100.0	39	78.0	11	22.0	-	-	5	45.4	4	36.4	1	9.1	1	9.1	-	-	Manufacture of rubber and plastic products
23 การผลิตผลิตภัณฑ์อื่นๆ ที่ทำจากแร่โลหะ	32	100.0	29	90.6	3	9.4	2	66.7	1	33.3	-	-	-	-	-	-	-	-	Manufacture of other non-metallic mineral products
24 การผลิตโลหะขั้นมูลฐาน	1	100.0	1	100.0	-	-	-	-	-	-	-	-	-	-	-	-	-	-	Manufacture of basic metals
25 การผลิตผลิตภัณฑ์โลหะประดิษฐ์ (ยกเว้นเครื่องจักรและอุปกรณ์)	135	100.0	132	97.8	3	2.2	2	66.7	-	-	1	33.3	-	-	-	-	-	-	Manufacture of fabricated metal products (excepts machinery and equipment)
29 การผลิตยานยนต์ รถพ่วง และรถกึ่งพ่วง	3	100.0	3	100.0	-	-	-	-	-	-	-	-	-	-	-	-	-	-	Manufacture of motor vehicles, trailers and semi-trailers
30 การผลิตอุปกรณ์ขนส่งอื่น ๆ	2	100.0	2	100.0	-	-	-	-	-	-	-	-	-	-	-	-	-	-	Manufacture of other transport equipment
31 การผลิตเฟอร์นิเจอร์	25	100.0	24	96.0	1	4.0	-	-	-	-	-	-	1	100.0	-	-	-	-	Manufacture of furniture
32 การผลิตผลิตภัณฑ์อื่น ๆ	41	100.0	41	100.0	-	-	-	-	-	-	-	-	-	-	-	-	-	-	Other manufacturing
33 การซ่อมแซมการติดตั้งเครื่องจักรและอุปกรณ์	12	100.0	10	83.3	2	16.7	2	100.0	-	-	-	-	-	-	-	-	-	-	Repair and installation of machinery and equipment
37 การจัดการน้ำเสีย	1	100.0	1	100.0	-	-	-	-	-	-	-	-	-	-	-	-	-	-	Sewerage
38 การเก็บรวบรวมของเสีย การบำบัด และการกำจัดของเสีย	2	100.0	2	100.0	-	-	-	-	-	-	-	-	-	-	-	-	-	-	Waste collection, treatment and disposal activities; materials recovery

ที่มา : สำนักอุตสาหกรรม พ.ศ. 2560 จังหวัดยะลา สำนักงานสถิติแห่งชาติ กระทรวงดิจิทัลเพื่อเศรษฐกิจและสังคม
 Source : The 2017 Industrial Census, Yala Province, National Statistical Office, Ministry of Digital Economy and Society.

ตาราง 6 จำนวนและร้อยละของสถานประกอบการอุตสาหกรรมผลิต จำแนกตามสัดส่วนของการร่วมลงทุนหรือถือหุ้นจากต่างประเทศ หมวดย่อยอุตสาหกรรม

Table 6 Number and Percentage of Manufacturing Establishments by Proportion of Foreign Investment or Share Holding and Division of Industry

รหัส Code	หมวดย่อยอุตสาหกรรม	จำนวนสถาน- ประกอบการ		ไม่ต่างประเทศ ร่วมลงทุนหรือถือหุ้น		สัดส่วนของการร่วมลงทุนหรือถือหุ้น Proportion of foreign investment or share holding						Division of Industry
		Number of establishments		No foreign's investment or share holding		รวม Total						
		จำนวน Number	ร้อยละ %	จำนวน Number	ร้อยละ %	จำนวน Number	ร้อยละ %	จำนวน Number	ร้อยละ %	จำนวน Number	ร้อยละ %	
	รวม	928	100.0	925	99.7	3	0.3	2	66.7	1	33.3	Total
10	การผลิตผลิตภัณฑ์อาหาร	146	100.0	145	99.3	1	0.7	-	-	1	100.0	Manufacture of food products
11	การผลิตเครื่องดื่ม	17	100.0	17	100.0	-	-	-	-	-	-	Manufacture of beverages
13	การผลิตสิ่งทอ	8	100.0	8	100.0	-	-	-	-	-	-	Manufacture of textiles
14	การผลิตเสื้อผ้าเครื่องแต่งกาย	372	100.0	372	100.0	-	-	-	-	-	-	Manufacture of wearing apparels
15	การผลิตเครื่องหนังและผลิตภัณฑ์ที่เกี่ยวข้อง	2	100.0	2	100.0	-	-	-	-	-	-	Manufacture of leather and related products
16	การผลิตไม้และผลิตภัณฑ์จากไม้และไม้ก๊อก (ยกเว้นเฟอร์นิเจอร์)	48	100.0	48	100.0	-	-	-	-	-	-	Manufacture of wood and of products of wood and cork (except furniture)
	การผลิตสิ่งของจากพางและวัสดุพลาสติกอื่นๆ	29	100.0	29	100.0	-	-	-	-	-	-	manufacture of articles of straw and plaiting materials
18	การพิมพ์และการผลิตข้อัเสื้อฉบับที่ข้อมูล	1	100.0	1	100.0	-	-	-	-	-	-	Printing and reproduction of recorded media
20	การผลิตเคมีภัณฑ์และผลิตภัณฑ์เคมี	1	100.0	1	100.0	-	-	-	-	-	-	Manufacture of chemicals and chemical products
21	การผลิตเภสัชภัณฑ์ เคมีภัณฑ์ที่ใช้รักษาโรค และผลิตภัณฑ์ทางการแพทย์	1	100.0	1	100.0	-	-	-	-	-	-	Manufacture of pharmaceuticals, medicinal chemical and botanical products
22	การผลิตผลิตภัณฑ์ยางและพลาสติก	50	100.0	48	96.0	2	4.0	2	100.0	-	-	Manufacture of rubber and plastic products
23	การผลิตผลิตภัณฑ์อื่นๆ ที่ทำจากแร่โลหะ	32	100.0	32	100.0	-	-	-	-	-	-	Manufacture of other non-metallic mineral products
24	การผลิตโลหะขั้นมูลฐาน	1	100.0	1	100.0	-	-	-	-	-	-	Manufacture of basic metals
25	การผลิตผลิตภัณฑ์โลหะประดิษฐ์ (ยกเว้นเครื่องจักรและอุปกรณ์)	135	100.0	135	100.0	-	-	-	-	-	-	Manufacture of fabricated metal products (excepts machinery and equipment)
29	การผลิตยานยนต์ รถพ่วง และรถกึ่งพวง	3	100.0	3	100.0	-	-	-	-	-	-	Manufacture of motor vehicles, trailers and semi-trailers
30	การผลิตอุปกรณ์ขนส่งอื่นๆ	2	100.0	2	100.0	-	-	-	-	-	-	Manufacture of other transport equipment
31	การผลิตเฟอร์นิเจอร์	25	100.0	25	100.0	-	-	-	-	-	-	Manufacture of furniture
32	การผลิตผลิตภัณฑ์อื่นๆ	41	100.0	41	100.0	-	-	-	-	-	-	Other manufacturing
33	การซ่อมและการติดตั้งเครื่องจักรและอุปกรณ์	12	100.0	12	100.0	-	-	-	-	-	-	Repair and installation of machinery and equipment
37	การจัดการน้ำเสีย	1	100.0	1	100.0	-	-	-	-	-	-	Sewerage
38	การเก็บรวบรวมของเสีย การบำบัด และการกำจัดของเสีย	2	100.0	2	100.0	-	-	-	-	-	-	Waste collection, treatment and disposal activities; materials recovery

ที่มา : สำนักงานอุตสาหกรรม พ.ศ. 2560 จังหวัดยะลา สำนักงานสถิติแห่งชาติ กระทรวงดิจิทัลเพื่อเศรษฐกิจและสังคม

Source : The 2017 Industrial Census, Yala Province, National Statistical Office, Ministry of Digital Economy and Society.

ตาราง 7 จำนวนและร้อยละของสถานประกอบการอุตสาหกรรมผลิต จำแนกตามการส่งเสริมการลงทุน จากสำนักงานคณะกรรมการส่งเสริมการลงทุน และหมวดย่อยอุตสาหกรรม
 Table 7 Number and Percentage of Manufacturing Establishments by Investment Promotion From Board of Investment (BOI) and Division of Industry

รหัส Code	หมวดย่อยอุตสาหกรรม	จำนวนสถานประกอบการ การส่งเสริมการลงทุนจากสำนักงานคณะกรรมการส่งเสริมการลงทุน										Division of industry
		Number of establishments					Investment promotion from board of investment (BOI)					
		จำนวน	ร้อยละ	จำนวน	ร้อยละ	จำนวน	ร้อยละ	จำนวน	ร้อยละ	จำนวน	ร้อยละ	
Number	%	Number	%	Number	%	Number	%	Number	%	Number	%	
	รวม	928	100.0	924	99.6	4	0.4					Total
10	การผลิตภัตตาคาร	146	100.0	145	99.3	1	0.7					Manufacture of food products
11	การผลิตเครื่องดื่ม	17	100.0	17	100.0	-	-					Manufacture of beverages
13	การผลิตสิ่งทอ	8	100.0	8	100.0	-	-					Manufacture of textiles
14	การผลิตเสื้อผ้าเครื่องแต่งกาย	372	100.0	372	100.0	-	-					Manufacture of wearing apparels
15	การผลิตเครื่องหนังและผลิตภัณฑ์ที่เกี่ยวข้อง	2	100.0	2	100.0	-	-					Manufacture of leather and related products
16	การผลิตไม้และผลิตภัณฑ์จากไม้และไม้ก๊อก (ยกเว้นเฟอร์นิเจอร์)	48	100.0	48	100.0	-	-					Manufacture of wood and products of wood and cork (except furniture); manufacture of articles of straw and plaiting materials
18	การพิมพ์และการผลิตซ้ำสื่อบันทึกข้อมูล	29	100.0	29	100.0	-	-					Printing and reproduction of recorded media
20	การผลิตเคมีภัณฑ์และผลิตภัณฑ์เคมี	1	100.0	1	100.0	-	-					Manufacture of chemicals and chemical products
21	การผลิตเภสัชภัณฑ์ เคมีภัณฑ์ที่ใช้รักษาโรค และผลิตภัณฑ์จากพืชและสัตว์ที่ใช้รักษาโรค	1	100.0	1	100.0	-	-					Manufacture of pharmaceuticals, medicinal chemical and botanical products
22	การผลิตผลิตภัณฑ์ยางและพลาสติก	50	100.0	47	94.0	3	6.0					Manufacture of rubber and plastic products
23	การผลิตผลิตภัณฑ์อื่น ๆ ที่ทำจากแร่โลหะ	32	100.0	32	100.0	-	-					Manufacture of other non-metallic mineral products
24	การผลิตโลหะขั้นมูลฐาน	1	100.0	1	100.0	-	-					Manufacture of basic metals
25	การผลิตผลิตภัณฑ์โลหะประดิษฐ์ (ยกเว้นเครื่องจักรและอุปกรณ์)	135	100.0	135	100.0	-	-					Manufacture of fabricated metal products (excepts machinery and equipment)
29	การผลิตยานยนต์ รถพ่วง และรถกึ่งพ่วง	3	100.0	3	100.0	-	-					Manufacture of motor vehicles, trailers and semi-trailers
30	การผลิตอุปกรณ์ขนส่งอื่น ๆ	2	100.0	2	100.0	-	-					Manufacture of other transport equipment
31	การผลิตเฟอร์นิเจอร์	25	100.0	25	100.0	-	-					Manufacture of furniture
32	การผลิตผลิตภัณฑ์อื่น ๆ	41	100.0	41	100.0	-	-					Other manufacturing
33	การซ่อมและการติดตั้งเครื่องจักรและอุปกรณ์	12	100.0	12	100.0	-	-					Repair and installation of machinery and equipment
37	การจัดการน้ำเสีย	1	100.0	1	100.0	-	-					Sewerage
38	การเก็บรวบรวมของเสีย การบำบัด และการกำจัดของเสีย รวมถึงการนำของเสียกลับมาใช้ใหม่	2	100.0	2	100.0	-	-					Waste collection, treatment and disposal activities; materials recovery

ที่มา : สำนักงานอุตสาหกรรม พ.ศ. 2560 จังหวัดยะลา สำนักงานสถิติแห่งชาติ กระทรวงดิจิทัลเพื่อเศรษฐกิจและสังคม
 Source : The 2017 Industrial Census, Yala Province, National Statistical Office, Ministry of Digital Economy and Society.

ตาราง 8 มูลค่าการส่งออก จำนวนและร้อยละของสถานประกอบการการผลิต จำแนกตามร้อยละของการส่งออกผลผลิตออกไปจำหน่ายต่างประเทศ และหมวดผลิตภัณฑ์อุตสาหกรรม

Table 8 Value of Export, Number and Percentage of Manufacturing Establishments by Percentage of Export and Division of Industry

รหัส Code	หมวดผลิตภัณฑ์อุตสาหกรรม	จำนวนสถานประกอบการ ไม่มีที่เสีย		ร้อยละการส่งออก Percentage of export										มูลค่าการส่งออก Value of export (ล้านบาท)		Division of industry											
		No export		รวม Total		20 - 29		40 - 49		50 - 59		60 - 69		70 - 79			80 - 89		90 - 99		In Thousand Baht						
		จำนวน Number	ร้อยละ %	จำนวน Number	ร้อยละ %	จำนวน Number	ร้อยละ %	จำนวน Number	ร้อยละ %	จำนวน Number	ร้อยละ %	จำนวน Number	ร้อยละ %	จำนวน Number	ร้อยละ %		จำนวน Number	ร้อยละ %	จำนวน Number	ร้อยละ %							
	รวม	928	100.0	909	97.9	19	2.1	5	26.1	1	5.2	3	13.1	2	10.5	1	5.2	3	13.8	1	5.2	4	20.9	2,846,608.1	Total		
10	การผลิตผลิตภัณฑ์อาหาร	146	100.0	144	98.6	2	1.4	1	50.0	-	-	-	-	1	50.0	-	-	-	-	-	-	-	-	43,953.0	Manufacture of food products		
11	การผลิตเครื่องดื่ม	17	100.0	17	100.0	-	-	-	-	-	-	-	-	-	-	-	-	-	-	-	-	-	-	-	-	Manufacture of beverages	
13	การผลิตสิ่งทอ	8	100.0	8	100.0	-	-	-	-	-	-	-	-	-	-	-	-	-	-	-	-	-	-	-	-	Manufacture of textiles	
14	การผลิตเสื้อผ้าเครื่องแต่งกาย	372	100.0	371	99.6	2	0.4	-	-	-	-	2	100.0	-	-	-	-	-	-	-	-	-	-	1,080.0	Manufacture of wearing apparel		
15	การผลิตเครื่องหนังและผลิตภัณฑ์ที่เกี่ยวข้อง	2	100.0	2	100.0	-	-	-	-	-	-	-	-	-	-	-	-	-	-	-	-	-	-	-	-	Manufacture of leather and related products	
16	การผลิตไม้และผลิตภัณฑ์จากไม้และไม้ก๊อก (ยกเว้นเฟอร์นิเจอร์)	48	100.0	44	91.7	4	8.3	1	25.0	1	25.0	1	25.0	-	-	1	25.0	-	-	-	-	-	-	-	181,787.9	Manufacture of wood and of products of wood and cork (except furniture); manufacture of articles of straw and plaiting materials	
18	การผลิตเครื่องสำอางและเครื่องสำอางค์	29	100.0	29	100.0	-	-	-	-	-	-	-	-	-	-	-	-	-	-	-	-	-	-	-	-	-	Printing and reproduction of recorded media
20	การผลิตเครื่องมือและเครื่องใช้	1	100.0	1	100.0	-	-	-	-	-	-	-	-	-	-	-	-	-	-	-	-	-	-	-	-	-	Manufacture of chemicals and chemical products
21	การผลิตเภสัชภัณฑ์ เภสัชภัณฑ์ที่ใช้กับยาสูบ และผลิตภัณฑ์จากพืชและสัตว์ที่ใช้ทางการแพทย์	1	100.0	1	100.0	-	-	-	-	-	-	-	-	-	-	-	-	-	-	-	-	-	-	-	-	-	Manufacture of pharmaceuticals, medicinal chemical and botanical products
22	การผลิตผลิตภัณฑ์พลาสติก	50	100.0	40	80.7	10	19.3	1	10.37	-	-	-	-	1	10.37	-	-	3	27.39	1	10.37	4	41.40	2,621,727.1	Manufacture of rubber and plastic products		
23	การผลิตผลิตภัณฑ์โลหะ	32	100.0	32	100.0	-	-	-	-	-	-	-	-	-	-	-	-	-	-	-	-	-	-	-	-	-	Manufacture of other non-metallic mineral products
24	การผลิตโลหะขั้นพื้นฐาน	1	100.0	1	100.0	-	-	-	-	-	-	-	-	-	-	-	-	-	-	-	-	-	-	-	-	-	Manufacture of basic metals
25	การผลิตผลิตภัณฑ์โลหะประเภทเครื่องจักร	135	100.0	135	100.0	-	-	-	-	-	-	-	-	-	-	-	-	-	-	-	-	-	-	-	-	-	Manufacture of fabricated metal products (excepts machinery and equipment)
29	การผลิตยานยนต์ รถบรรทุก และรถจักรยานยนต์	3	100.0	3	100.0	-	-	-	-	-	-	-	-	-	-	-	-	-	-	-	-	-	-	-	-	-	Manufacture of motor vehicles, trailers and semi-trailers
30	การผลิตอุปกรณ์ขนส่ง	2	100.0	2	100.0	-	-	-	-	-	-	-	-	-	-	-	-	-	-	-	-	-	-	-	-	-	Manufacture of other transport equipment
31	การผลิตเฟอร์นิเจอร์	25	100.0	25	100.0	-	-	-	-	-	-	-	-	-	-	-	-	-	-	-	-	-	-	-	-	-	Manufacture of furniture
32	การผลิตผลิตภัณฑ์อื่น ๆ	41	100.0	39	95.1	2	4.9	2	100.0	-	-	-	-	-	-	-	-	-	-	-	-	-	-	-	-	-	Other manufacturing
33	การซ่อมแซมการติดตั้งเครื่องจักรและอุปกรณ์	12	100.0	12	100.0	-	-	-	-	-	-	-	-	-	-	-	-	-	-	-	-	-	-	-	-	-	Repair and installation of machinery and equipment
37	การจัดการน้ำเสีย	1	100.0	1	100.0	-	-	-	-	-	-	-	-	-	-	-	-	-	-	-	-	-	-	-	-	-	Severage
38	การเก็บรวบรวมของเสีย การบำบัด และกำจัดของเสีย	2	100.0	2	100.0	-	-	-	-	-	-	-	-	-	-	-	-	-	-	-	-	-	-	-	-	-	Waste collection, treatment and disposal activities; materials recovery

ที่มา : สำนักงานอุตสาหกรรม พ.ศ. 2560 จังหวัดยะลา สำนักงานสถิติแห่งชาติ กระทรวงดิจิทัลเพื่อเศรษฐกิจและสังคม

Source : The 2017 Industrial Census Yala Province, National Statistical Office, Ministry of Digital Economy and Society.

ตาราง 9 มูลค่าการใช้วัตถุดิบหรือวัสดุประกอบการผลิตที่มาจากต่างประเทศ จำนวนและร้อยละของสถานประกอบการผลิต จำแนกตามการใช้วัตถุดิบฯ และหมวดอุตสาหกรรม

Table 9 Value of Imported Materials and Components, Number and Percentage of Manufacturing Establishments by Use of Imported Materials and Components and Division of Industry

รหัส Code	หมวดอุตสาหกรรม Division of industry	จำนวนสถานประกอบการ Number of establishments		ไม่มีการใช้ วัตถุดิบ No use		รวม Total		ร้อยละวัตถุดิบหรือวัสดุประกอบที่มาจากต่างประเทศ Percentage of use of imported materials and Components				มูลค่าการใช้วัตถุดิบฯ Value of imported materials and Components (พันบาท In Thousand Baht)	Division of industry		
		จำนวน Number	ร้อยละ %	จำนวน Number	ร้อยละ %	จำนวน Number	ร้อยละ %	< 10		60 - 69				100	
								จำนวน Number	ร้อยละ %	จำนวน Number	ร้อยละ %				
	รวม	928	100.0	921	99.2	7	0.8	1	14.3	2	28.6	4	57.1	48,071.2	Total
10	การผลิตภัตตาคาร	146	100.0	143	97.9	3	2.1	-	-	-	-	3	100.0	2,016.0	Manufacture of food products
11	การผลิตเครื่องดื่ม	17	100.0	17	100.0	-	-	-	-	-	-	-	-	-	Manufacture of beverages
13	การผลิตสิ่งทอ	8	100.0	8	100.0	-	-	-	-	-	-	-	-	-	Manufacture of textiles
14	การผลิตเสื้อผ้าเครื่องแต่งกาย	372	100.0	372	100.0	-	-	-	-	-	-	-	-	-	Manufacture of wearing apparels
15	การผลิตเครื่องหนังและผลิตภัณฑ์ที่เกี่ยวข้อง	2	100.0	2	100.0	-	-	-	-	-	-	-	-	-	Manufacture of leather and related products
16	การผลิตไม้และผลิตภัณฑ์จากไม้และไม้ก๊อก (ยกเว้นเฟอร์นิเจอร์)	48	100.0	48	100.0	-	-	-	-	-	-	-	-	-	Manufacture of wood and of products of wood and cork (except furniture); manufacture of articles of straw and plaiting materials
18	การพิมพ์และการผลิตซ้ำสิ่งบันทึกข้อมูล	29	100.0	29	100.0	-	-	-	-	-	-	-	-	-	Printing and reproduction of recorded media
20	การผลิตเคมีภัณฑ์และผลิตภัณฑ์เคมี	1	100.0	1	100.0	-	-	-	-	-	-	-	-	-	Manufacture of chemicals and chemical products
21	การผลิตเภสัชภัณฑ์ เคมีภัณฑ์ที่ใช้รักษาโรค และผลิตภัณฑ์จากพืชและสัตว์ที่ใช้รักษาโรค	1	100.0	1	100.0	-	-	-	-	-	-	-	-	-	Manufacture of pharmaceuticals, medicinal chemical and botanical products
22	การผลิตผลิตภัณฑ์ยางและพลาสติก	50	100.0	48	96.0	2	4.0	1	50.0	-	-	1	50.0	45,954.4	Manufacture of rubber and plastic products
23	การผลิตผลิตภัณฑ์อื่นๆ ที่มาจากแร่โลหะ	32	100.0	32	100.0	-	-	-	-	-	-	-	-	-	Manufacture of other non-metallic mineral products
24	การผลิตโลหะขั้นมูลฐาน	1	100.0	1	100.0	-	-	-	-	-	-	-	-	-	Manufacture of basic metals
25	การผลิตผลิตภัณฑ์โลหะประดิษฐ์ (ยกเว้นเครื่องจักรและอุปกรณ์)	135	100.0	135	100.0	-	-	-	-	-	-	-	-	-	Manufacture of fabricated metal products (excepts machinery and equipment)
29	การผลิตยานยนต์ รถพ่วง และรถเก๋งพ่วง	3	100.0	3	100.0	-	-	-	-	-	-	-	-	-	Manufacture of motor vehicles, trailers and semi-trailers
30	การผลิตอุปกรณ์ขนส่งอื่นๆ	2	100.0	2	100.0	-	-	-	-	-	-	-	-	-	Manufacture of other transport equipment
31	การผลิตเฟอร์นิเจอร์	25	100.0	25	100.0	-	-	-	-	-	-	-	-	-	Manufacture of furniture
32	การผลิตผลิตภัณฑ์อื่นๆ	41	100.0	41	100.0	-	-	-	-	-	-	-	-	-	Other manufacturing
33	การซ่อมและการติดตั้งเครื่องจักรและอุปกรณ์	12	100.0	10	83.3	2	16.7	-	-	2	100.0	-	-	100.8	Repair and installation of machinery and equipment
37	การจัดการน้ำเสีย	1	100.0	1	100.0	-	-	-	-	-	-	-	-	-	Sewerage
38	การเก็บรวบรวมของเสีย การบำบัด และการกำจัดของเสีย รวมถึงการนำของเสียกลับมาใช้ใหม่	2	100.0	2	100.0	-	-	-	-	-	-	-	-	-	Waste collection, treatment and disposal activities; materials recovery

ที่มา : สำนักงานอุตสาหกรรม พ.ศ. 2560 จังหวัดยะลา สำนักงานสถิติแห่งชาติ กระทรวงดิจิทัลเพื่อเศรษฐกิจและสังคม

Source : The 2017 Industrial Census, Yala Province, National Statistical Office, Ministry of Digital Economy and Society.

ตาราง 10 จำนวนและร้อยละของสถานประกอบการอุตสาหกรรมการผลิต จำแนกตามอัตราการใช้กำลังการผลิตต่อปี 2559 และหมวดย่อยอุตสาหกรรม

Table 10 Number and Percentage of Manufacturing Establishments by Percentage of Capacity Utilization In 2016 and Division of Industry

รหัส Code	หมวดอุตสาหกรรม Number of establishments	อัตราการใช้กำลังการผลิตต่อปี 2559 Percentage of capacity utilization in 2016												เฉลี่ยต่อสถาน- ประกอบการ Average per establishment	Division of industry											
		10 - 19		20 - 29		30 - 39		40 - 49		50 - 59		60 - 69				70 - 79		80 - 89		90 - 99		≥100				
		จำนวน Number	ร้อยละ %	จำนวน Number	ร้อยละ %	จำนวน Number	ร้อยละ %	จำนวน Number	ร้อยละ %	จำนวน Number	ร้อยละ %	จำนวน Number	ร้อยละ %			จำนวน Number	ร้อยละ %	จำนวน Number	ร้อยละ %	จำนวน Number	ร้อยละ %	จำนวน Number	ร้อยละ %			
	รวม	928	100.0	1	0.1	29	3.1	3	0.4	17	1.8	23	2.5	134	14.5	178	19.2	178	19.2	161	17.3	204	21.9	78.6	Total	
10	การผลิตภัตตาคารอาหาร	146	100.0	-	-	1	0.7	-	-	1	0.7	10	6.6	20	13.4	32	22.1	32	22.0	12	8.4	38	26.1	79.4	Manufacture of food products	
11	การผลิตเครื่องดื่ม	17	100.0	-	-	-	-	-	-	-	-	-	-	2	11.8	2	11.8	2	11.8	5	29.4	6	35.2	86.5	Manufacture of beverages	
13	การผลิตสิ่งทอ	8	100.0	-	-	-	-	-	-	-	-	-	-	-	-	-	-	-	-	-	-	-	-	92.5	Manufacture of textiles	
14	การผลิตเสื้อผ้าเครื่องแต่งกาย	372	100.0	-	-	25	6.7	-	-	-	-	-	-	77	20.6	81	21.7	83	22.4	79	21.3	27	7.3	74.3	Manufacture of wearing apparel	
15	การผลิตเครื่องหนังและผลิตภัณฑ์ที่เกี่ยวข้อง	2	100.0	-	-	-	-	-	-	-	-	-	-	1	50.0	-	-	1	50.0	-	-	-	-	70.0	Manufacture of leather and related products	
16	การผลิตไม้และผลิตภัณฑ์จากไม้และไม้ก๊อก (ยกเว้นเฟอร์นิเจอร์)																								Manufacture of wood and of products of wood and cork (except furniture); manufacture of articles of straw and plaiting materials	
	การผลิตสิ่งของจากพวงและวัสดุพลาสติกอื่น ๆ	48	100.0	-	-	1	2.1	1	2.1	1	2.1	2	4.7	9	18.9	8	16.7	8	16.3	7	15.3	12	23.9	78.5	Manufacture of articles of straw and plaiting materials	
18	การพิมพ์และการผลิตสิ่งพิมพ์ที่ขี้ผึ้ง	29	100.0	-	-	3	10.0	-	-	3	10.0	-	-	4	13.3	3	10.0	-	-	3	10.0	14	46.7	77.7	Printing and reproduction of recorded media	
20	การผลิตเคมีภัณฑ์และผลิตภัณฑ์เคมี	1	100.0	-	-	-	-	-	-	-	-	-	-	-	-	-	-	-	-	-	-	-	-	70.0	Manufacture of chemicals and chemical products	
21	การผลิตเภสัชภัณฑ์ เคมีภัณฑ์ที่ใช้รักษาโรค และผลิตภัณฑ์จากพืชและสัตว์ที่ใช้รักษาโรค	1	100.0	-	-	-	-	-	-	-	-	-	-	-	-	-	-	-	-	-	-	-	-	-	70.0	Manufacture of pharmaceuticals, medicinal chemical and botanical products
22	การผลิตผลิตภัณฑ์ยางและพลาสติก	50	100.0	1	2.0	-	-	-	-	-	-	7	14.5	1	2.0	1	2.0	20	40.9	9	18.9	10	19.7	79.5	Manufacture of rubber and plastic products	
23	การผลิตผลิตภัณฑ์อื่นๆ ที่ทำจากแร่โลหะ	32	100.0	-	-	-	-	1	4.2	2	5.0	1	4.2	6	19.7	8	24.1	6	18.0	3	8.1	5	16.7	75.0	Manufacture of other non-metallic mineral products	
24	การผลิตโลหะขั้นมูลฐาน	1	100.0	-	-	-	-	-	-	-	-	-	-	-	-	-	-	-	-	-	-	-	-	-	75.0	Manufacture of basic metals
25	การผลิตผลิตภัณฑ์โลหะประดิษฐ์ (ยกเว้นเครื่องจักรและอุปกรณ์)	135	100.0	-	-	-	-	-	-	5	3.5	1	0.8	9	6.4	27	19.8	15	11.0	28	20.9	51	37.6	85.4	Manufacture of fabricated metal products (except machinery and equipment)	
29	การผลิตยานยนต์ รถพ่วง และรถกึ่งพ่วง	3	100.0	-	-	-	-	-	-	1	33.3	-	-	-	-	-	-	1	33.3	1	33.3	-	-	-	70.0	Manufacture of motor vehicles, trailers and semi-trailers
30	การผลิตอุปกรณ์ขนส่งอื่นๆ	2	100.0	-	-	-	-	-	-	-	-	-	-	-	-	-	-	1	50.0	-	-	1	50.0	92.5	Manufacture of other transport equipment	
31	การผลิตเฟอร์นิเจอร์	25	100.0	-	-	-	-	-	-	-	-	-	-	1	4.0	6	22.0	2	8.0	2	8.0	15	58.0	90.0	Manufacture of furniture	
32	การผลิตผลิตภัณฑ์อื่นๆ	41	100.0	-	-	-	-	-	-	5	11.1	2	3.8	3	7.3	6	15.0	2	4.9	8	18.5	16	39.4	81.7	Other manufacturing	
33	การซ่อมและการติดตั้งเครื่องจักรและอุปกรณ์	12	100.0	-	-	-	-	-	-	1	8.3	-	-	-	-	2	16.7	2	16.7	2	16.7	5	41.6	84.2	Repair and installation of machinery and equipment	
37	การจัดกรน้ำเสีย	1	100.0	-	-	-	-	-	-	-	-	-	-	1	100.0	-	-	-	-	-	-	-	-	60.0	Waste collection, treatment and disposal activities; materials recovery	
38	การเก็บรวบรวมของเสีย การบำบัด และ การกำจัดของเสีย รวมถึงการนำของเสียกลับมาใช้ใหม่	2	100.0	-	-	-	-	-	-	-	-	-	-	1	50.0	-	-	-	-	-	1	50.0	-	-	75.0	Waste collection, treatment and disposal activities; materials recovery

ที่มา : สำนักงานอุตสาหกรรม พ.ศ. 2560 จังหวัดยะลา สำนักงานสถิติแห่งชาติ กระทรวงดิจิทัลเพื่อเศรษฐกิจและสังคม
Source : The 2017 Industrial Census, Yala Province, National Statistical Office, Ministry of Digital Economy and Society.

ตาราง 11 จำนวนและร้อยละของสถานประกอบการอุตสาหกรรมผลิตที่ประสบปัญหาอุปสรรคการดำเนินงานกิจการ จำนวนตามปัญหาในการดำเนินงานกิจการ และหมวดย่อยอุตสาหกรรม (ต่อ)
Table 11 Number and Percentage of Manufacturing Establishments, Problems with the Operation by Problems and Division of Industry (Cont.)

รหัส Code	หมวดย่อยอุตสาหกรรม	ปัญหาอุปสรรคในการดำเนินงานกิจการ / Problems/obstacles in the operation														Division of industry			
		เศรษฐกิจไม่โต/ ชะลอตัว Economic slowdown		ขาดความสามารถ ในการทำการตลาด Lack of marketing capabilities		การจัดเก็บ ภาษีซ้ำซ้อน Duplicate taxation		ด้านการขนส่ง โลจิสติกส์ Logistics shipment		กฎ ระเบียบ ข้อบังคับ ของส่วนราชการ Government regulation		นโยบายด้านการ สนับสนุนของรัฐบาล ไม่แน่นอน Uncertainty of government policy		ผลกระทบจาก อัตราแลกเปลี่ยน Effect of foreign exchange rate			อื่นๆ Other		
จำนวน Number	ร้อยละ %	จำนวน Number	ร้อยละ %	จำนวน Number	ร้อยละ %	จำนวน Number	ร้อยละ %	จำนวน Number	ร้อยละ %	จำนวน Number	ร้อยละ %	จำนวน Number	ร้อยละ %	จำนวน Number	ร้อยละ %	จำนวน Number	ร้อยละ %		
	รวม	814	67.0	67	8.2	12	1.5	12	1.5	12	1.5	21	2.6	44	5.4	12	1.5	83	10.2
10	การผลิตผลิตภัณฑ์อาหาร	122	81	66.3	15	12.6	3	2.5	4	3.3	-	-	-	4	3.4	1	0.8	15	12.2
11	การผลิตเครื่องดื่ม	14	6	42.9	2	14.3	-	-	-	-	-	-	-	-	-	-	-	-	-
13	การผลิตสิ่งทอ	8	5	62.5	1	12.5	1	12.5	-	-	-	-	-	1	12.5	-	-	1	12.5
14	การผลิตเสื้อผ้าเครื่องแต่งกาย	337	206	61.1	1	0.3	-	-	-	-	-	-	-	25	7.4	-	-	51	15.1
15	การผลิตเครื่องหนังและผลิตภัณฑ์ที่เกี่ยวข้อง	2	2	100.0	-	-	-	-	-	-	-	-	-	-	-	-	-	-	-
16	การผลิตไม้และผลิตภัณฑ์จากไม้และไม้เทียม (ยกเว้นเฟอร์นิเจอร์)	45	30	67.6	6	13.0	2	5.2	1	2.2	2	4.4	3	6.7	2	4.4	2	4.4	
	การผลิตสิ่งของจากพลาสติกและวัสดุพลาสติกอื่น ๆ	29	17	60.1	3	10.0	-	-	-	-	4	13.4	3	10.0	-	-	3	10.0	
18	การพิมพ์และการผลิตสิ่งอื่น ๆ ที่ทำจากกระดาษ	1	1	100.0	-	-	-	-	-	-	-	-	-	-	-	-	-	-	
20	การผลิตเคมีภัณฑ์และผลิตภัณฑ์เคมี																		
21	การผลิตพลาสติกที่เสริมกับที่ใช้รักษาโรค และผลิตภัณฑ์จากพืชและสัตว์ที่ใช้รักษาโรค	1	1	100.0	1	100.0	-	-	-	-	-	-	-	-	-	1	100.0	-	-
22	การผลิตผลิตภัณฑ์ยางและพลาสติก	29	22	75.3	1	3.4	-	-	5	17.0	3	10.2	1	3.4	3	10.2	3	9.0	
23	การผลิตผลิตภัณฑ์อื่น ๆ ที่ทำจากแร่โลหะ	28	23	80.3	6	21.1	3	9.3	2	7.1	1	3.6	1	3.6	-	-	-	-	
24	การผลิตโลหะขั้นมูลฐาน	1	1	100.0	-	-	-	-	-	-	-	-	-	-	-	-	-	-	
25	การผลิตผลิตภัณฑ์โลหะประดิษฐ์ (ยกเว้นเครื่องจักรและอุปกรณ์)	121	98	80.6	21	16.9	-	-	-	-	7	5.7	1	0.8	5	4.1	3	2.5	
29	การผลิตยานยนต์ รถพ่วง และรถกึ่งพวง	2	2	100.0	-	-	-	-	-	-	-	-	1	50.0	-	-	-	-	
30	การผลิตอุปกรณ์ขนส่งอื่น ๆ	2	1	50.0	-	-	-	-	-	-	-	-	-	-	-	-	-	-	
31	การผลิตเฟอร์นิเจอร์	24	15	62.5	5	18.8	-	-	-	-	-	-	-	-	-	-	-	5	18.8
32	การผลิตผลิตภัณฑ์อื่น ๆ	34	24	71.0	4	11.6	2	5.8	-	-	-	-	3	8.7	-	-	-	1	2.9
33	การซ่อมและการติดตั้งเครื่องจักรและอุปกรณ์	9	8	88.9	1	11.1	-	-	-	-	2	22.2	1	11.1	-	-	-	-	
37	การจัดการน้ำเสีย	1	1	100.0	-	-	-	-	-	-	-	-	-	-	-	-	-	-	
38	การเก็บรวบรวมของเสีย การบำบัด และการกำจัดของเสีย รวมถึงการนำของเสียกลับมาใช้ใหม่	2	-	-	1	50.0	-	-	-	-	-	-	-	-	-	-	-	-	

หมายเหตุ : สถานประกอบการ 1 แห่งสามารถตอบได้มากกว่า 1 ข้อ
Note : More than one characteristic can be done by an establishment.

ที่มา : สำนักงานอุตสาหกรรม พ.ศ. 2560 จังหวัดยะลา สำนักงานสถิติแห่งชาติ กระทรวงดิจิทัลเพื่อเศรษฐกิจและสังคม
Source : The 2017 Industrial Census, Yala Province, National Statistical Office, Ministry of Digital Economy and Society.

ตาราง 12 จำนวนและร้อยละของสถานประกอบการผลิต จำแนกตามประเภทความช่วยเหลือที่ต้องการให้ภาครัฐช่วยเหลือ และหมวดย่อยอุตสาหกรรม

Table 12 Number and Percentage of Manufacturing Establishments, Problems with the Need Aid from The Governmental Operation by Problems and Division of Industry

รหัส Code	หมวดย่อยอุตสาหกรรม Division of Industry	จำนวน Number		ไม่ต้องการ No not need		ความต้องการ Need		ความช่วยเหลือที่จากรัฐ Detailed of the needs from the government		ขยายตลาด Increase the market		เพิ่มสภาพคล่องทางการเงิน Increase the monetary liquidity													
		ร้อยละ %	จำนวน Number	ร้อยละ %	จำนวน Number	ร้อยละ %	จำนวน Number	ร้อยละ %	จำนวน Number	ร้อยละ %	จำนวน Number	ร้อยละ %	จำนวน Number	ร้อยละ %											
928	รวม Total	100.0	167	18.0	761	82.0	124	16.3	46.6	136	17.8	147	19.4	181	23.8	197	25.8	155	20.4	164	21.5				
10	การผลิตภัตตาคาร Manufacture of food products	146	100.0	19	13.2	127	86.8	10	8.3	54	42.6	7	5.7	17	13.2	19	15.1	35	27.6	17	13.7	29	22.9		
11	การผลิตเครื่องดื่ม Manufacture of beverages	17	100.0	1	5.9	16	94.1	-	31.3	5	31.3	6	37.5	-	-	5	31.3	2	12.5	3	18.8	3	18.8		
13	การผลิตสิ่งทอ Manufacture of textiles	8	100.0	1	12.5	7	87.5	-	28.6	2	28.6	3	42.9	1	14.3	1	14.3	1	14.3	1	14.3	1	14.3	1	14.3
14	การผลิตเครื่องเรือนเครื่องนุ่งห่ม Manufacture of wearing apparel	372	100.0	79	21.3	293	78.7	52	17.7	153	52.1	75	25.6	27	9.4	76	25.9	56	19.1	101	34.6	34	11.8	11.8	
15	การผลิตเครื่องนุ่งห่มและผลิตภัณฑ์เกี่ยวกับหนัง Manufacture of leather and related products	2	100.0	-	2	100.0	1	50.0	1	50.0	-	-	-	-	-	-	-	-	-	-	-	2	100.0	2	100.0
16	การผลิตไม้และผลิตภัณฑ์จากไม้และไม้ก๊อก (ยกเว้นเฟอร์นิเจอร์) Manufacture of wood and products of wood and cork (except furniture); Manufacture of articles of straw and plaiting materials	48	100.0	5	10.4	43	89.6	17	38.6	23	52.3	10	24.0	19	44.2	16	37.2	13	30.4	11	26.6	12	28.1	12	28.1
18	การพิมพ์และการผลิตสิ่งพิมพ์ที่จับต้องได้ Printing and reproduction of recorded media	29	100.0	9	29.9	20	70.1	4	19.1	7	33.4	4	19.1	7	33.4	9	42.7	13	61.8	3	14.2	3	14.2	3	14.2
20	การผลิตเคมีภัณฑ์และผลิตภัณฑ์เคมี Manufacture of chemicals and chemical products	1	100.0	-	1	100.0	-	-	-	-	-	-	-	-	-	-	-	1	100.0	1	100.0	-	-	-	-
21	การผลิตยาสูบ ยาสูบที่ใช้น้ำยาสูบ และผลิตภัณฑ์จากยาสูบ Manufacture of pharmaceuticals, medicinal chemical and botanical products	1	100.0	-	1	100.0	-	-	-	-	-	-	-	-	-	-	-	-	-	1	100.0	-	-	-	-
22	การผลิตผลิตภัณฑ์ยางและพลาสติก Manufacture of rubber and plastic products	50	100.0	22	44.4	28	55.6	7	23.9	13	47.1	8	27.5	8	28.1	5	18.0	9	32.5	9	33.4	7	26.6	7	26.6
23	การผลิตผลิตภัณฑ์อื่นๆ ที่ทำจากแร่โลหะ Manufacture of other non-metallic mineral products	32	100.0	4	12.8	28	87.2	6	22.0	23	81.1	6	21.3	13	45.1	10	37.2	14	49.0	2	5.7	11	39.7	11	39.7
24	การผลิตโลหะขั้นพื้นฐาน Manufacture of basic metals	1	100.0	-	1	100.0	1	100.0	1	100.0	-	-	-	-	-	-	-	1	100.0	-	-	-	-	-	-
25	การผลิตผลิตภัณฑ์โลหะประณีต (ยกเว้นเครื่องจักรและอุปกรณ์) Manufacture of fabricated metal products (excepts machinery and equipment)	135	100.0	9	6.4	126	93.6	9	6.9	52	41.1	9	7.1	35	27.7	32	25.1	37	29.6	5	4.3	42	33.6	42	33.6
29	การผลิตยานยนต์ รถนั่ง และรถจักรยานยนต์ Manufacture of motor vehicles, trailers and semi-trailers	3	100.0	1	33.3	2	66.7	-	-	1	50.0	-	-	-	-	-	-	-	-	-	-	-	-	-	-
30	การผลิตอุปกรณ์ขนส่งอื่นๆ Manufacture of other transport equipment	2	100.0	-	2	100.0	-	-	1	50.0	-	-	-	-	-	-	-	-	-	-	-	-	-	-	-
31	การผลิตเฟอร์นิเจอร์ Manufacture of furniture	25	100.0	1	4.0	24	96.0	10	41.7	13	54.2	7	27.1	-	-	6	22.9	1	4.2	-	-	-	6	22.9	
32	การผลิตสิ่งพิมพ์อื่นๆ Other manufacturing	41	100.0	13	30.7	28	69.3	2	7.0	5	16.1	2	5.5	8	28.1	3	10.6	9	32.2	1	3.5	10	35.7	10	35.7
33	การซ่อมและการติดตั้งเครื่องจักรและอุปกรณ์ Repair and installation of machinery and equipment	12	100.0	3	25.0	9	75.0	5	55.6	2	22.2	-	-	2	22.2	1	11.1	2	22.2	-	-	-	1	11.1	
37	การจัดการน้ำเสีย Waste collection, treatment and disposal activities;	1	100.0	-	1	100.0	-	-	-	-	-	-	-	-	-	-	-	-	-	-	-	-	-	-	
38	การเก็บรวบรวมของเสีย การบำบัด และการกำจัดของเสีย Waste collection, treatment and disposal activities; materials recovery	2	100.0	-	2	100.0	1	50.0	1	50.0	1	50.0	1	50.0	1	50.0	1	50.0	-	-	-	-	1	50.0	

หมายเหตุ : สถานประกอบการ 1 แห่งสามารถตอบได้มากกว่า 1 ข้อ
 Note : More than one characteristic can be done by an establishment.
 ที่มา : สำมะโนอุตสาหกรรม พ.ศ. 2560 จังหวัดยะลา สำนักงานสถิติแห่งชาติ กระทรวงดิจิทัลเพื่อเศรษฐกิจและสังคม
 Source : The 2016 Industrial Census, Yala Province, National Statistical Office, Ministry of Digital Economy and Society.

ตาราง 12 จำนวนและร้อยละของสถานประกอบการอุตสาหกรรมผลิต จำแนกตามประเภทความช่วยเหลือ และหมวดย่อยอุตสาหกรรม (ต่อ)

Table 12 Number and Percentage of Manufacturing Establishments, Problems with the Need Aid from The Governmental Operation by Problems and Division of Industry (Cont.)

รหัส Code	หมวดย่อยอุตสาหกรรม	ความช่วยเหลือที่ขอจากรัฐบาลรัฐ Detailed of the needs from the government															อื่นๆ Others	Division of industry							
		เพิ่มประสิทธิภาพ		เร่งรัดการคืน		มาตรฐานการรักษา		ความมั่นคงของ		การก่อการร้าย		การก่อการร้าย		การก่อการร้าย		การก่อการร้าย			การก่อการร้าย		การก่อการร้าย		การก่อการร้าย		
		จำนวน	ร้อยละ	จำนวน	ร้อยละ	จำนวน	ร้อยละ	จำนวน	ร้อยละ	จำนวน	ร้อยละ	จำนวน	ร้อยละ	จำนวน	ร้อยละ	จำนวน			ร้อยละ	จำนวน	ร้อยละ	จำนวน	ร้อยละ	จำนวน	ร้อยละ
รวม		761		17	2.3	135	17.8	207	27.2	131	17.3	39	5.2	47	6.2	5	0.7	13	1.8					Total	
10	การผลิตกับอาหาร	127	6	5.0	9	7.1	44	34.5	20	15.9	14	11.2	6	4.3	1	0.8	4	3.2					Manufacture of food products		
11	การผลิตเครื่องดื่ม	16	-	-	-	-	4	25.0	-	-	-	-	-	-	-	-	-	-	-	-	-	-	Manufacture of beverages		
13	การผลิตสิ่งทอ	7	-	-	-	1	14.3	3	42.9	1	14.3	-	-	-	-	-	-	-	-	-	-	-	Manufacture of textiles		
14	การผลิตเครื่องหนังและผลิตภัณฑ์ที่เกี่ยวข้อง	293	-	-	-	101	34.4	52	17.7	76	25.9	1	0.3	26	8.9	-	-	4	1.4				Manufacture of wearing apparels		
15	การผลิตเครื่องหนังและผลิตภัณฑ์ที่เกี่ยวข้อง	2	-	-	-	-	-	-	-	-	-	-	-	-	-	-	-	-	-	-	-	-	Manufacture of leather and related products		
16	การผลิตไม้และผลิตภัณฑ์จากไม้และไม้ก๊อก (ยกเว้นเฟอร์นิเจอร์)	43	2	4.7	5	10.9	11	26.4	7	16.3	7	15.3	2	4.7	2	4.7	1	2.3					Manufacture of wood and of products of wood and cork (except furniture); manufacture of articles of straw and plaiting materials		
18	การผลิตสิ่งของจากพลาสติกและวัสดุพลาสติกอื่นๆ	20	-	-	-	6	28.4	11	52.5	3	14.2	6	28.4	-	-	-	-	-	-	-	-	-	Printing and reproduction of recorded media		
20	การผลิตเคมีภัณฑ์และผลิตภัณฑ์เคมี	1	-	-	-	-	-	-	-	1	100.0	-	-	-	-	-	-	-	-	-	-	-	Manufacture of chemicals and chemical products		
21	การผลิตเภสัชภัณฑ์ เคมีภัณฑ์ที่ใช้รักษาโรค และผลิตภัณฑ์กันพิษและสารที่ใช้รักษาโรค	1	1	100.0	-	-	-	-	-	-	-	-	-	1	100.0	-	-	-	-	-	-	-	Manufacture of pharmaceuticals, medicinal chemical and botanical products		
22	การผลิตผลิตภัณฑ์ยางและพลาสติก	28	1	3.6	3	10.8	11	41.3	1	3.6	3	10.8	2	7.2	1	3.6	-	-	-	-	-	-	Manufacture of rubber and plastic products		
23	การผลิตผลิตภัณฑ์อื่นๆ ที่ทำจากแร่โลหะ	28	-	-	-	2	8.4	10	36.3	3	10.5	2	8.4	-	-	-	-	-	-	-	-	-	Manufacture of other non-metallic mineral products		
24	การผลิตโลหะขั้นมูลฐาน	1	-	-	-	1	100.0	-	-	-	-	1	100.0	-	-	-	-	-	-	-	-	-	Manufacture of basic metals		
25	การผลิตผลิตภัณฑ์โลหะประดิษฐ์ (ยกเว้นเครื่องจักรและอุปกรณ์)	126	-	-	-	6	4.7	36	28.1	17	13.1	2	1.6	9	7.0	-	-	1	0.8				Manufacture of fabricated metal products (excepts machinery and equipment)		
29	การผลิตยานยนต์ รถพ่วง และรถกึ่งพ่วง	2	-	-	-	-	-	-	-	-	-	1	50.0	1	50.0	-	-	-	-	-	-	-	Manufacture of motor vehicles, trailers and semi-trailers		
30	การผลิตอุปกรณ์ขนส่งอื่นๆ	2	-	-	-	-	-	2	100.0	-	-	-	-	-	-	-	-	-	-	-	-	-	Manufacture of other transport equipment		
31	การผลิตเฟอร์นิเจอร์	24	5	18.8	-	-	-	9	35.4	-	-	-	-	-	-	-	-	-	-	-	-	-	Manufacture of furniture		
32	การผลิตผลิตภัณฑ์อื่นๆ	28	2	5.5	1	3.5	9	30.6	3	10.6	3	9.0	1	3.5	-	-	-	-	-	-	-	-	Other manufacturing		
33	การซ่อมแซมและกำจัดเครื่องจักรและอุปกรณ์	9	1	11.1	1	11.1	5	55.6	-	-	-	-	-	-	-	-	-	-	-	-	-	-	Repair and installation of machinery and equipment		
37	การจัดการน้ำเสีย	1	-	-	-	-	-	1	100.0	-	-	-	-	-	-	-	-	-	-	-	-	-	Severage		
38	การเก็บรวบรวมของเสีย การบำบัด และการกำจัดของเสีย รวมถึงการนำของเสียกลับมาใช้ใหม่	2	-	-	-	-	-	-	-	-	-	-	-	-	-	-	-	-	-	-	-	-	Waste collection, treatment and disposal activities; materials recovery		

หมายเหตุ : สถานประกอบการ 1 แห่งสามารถตอบได้มากกว่า 1 ข้อ
 Note : More than one characteristic can be done by an establishment.
 ที่มา : สำมะโนอุตสาหกรรม พ.ศ. 2560 จังหวัดยะลา สำนักงานสถิติแห่งชาติ กระทรวงดิจิทัลเพื่อเศรษฐกิจและสังคม
 Source : The 2017 Industrial Census, Yala Province, National Statistical Office, Ministry of Digital Economy and Society.

ตาราง 13 จำนวนและร้อยละของสถานประกอบการผลิตเข้าร่วมโครงการอุตสาหกรรมสีเขียว (Green Industry) จำแนกตามระดับอุตสาหกรรมสีเขียว และหมวดย่อยอุตสาหกรรม

Table 13 Number and Percentage of Manufacturing Establishments Participating Green Industry by Levels Green Industry and Division of Industry

รหัส Code	หมวดอุตสาหกรรม Division of industry	จำนวนสถาน- ประกอบการ Number of establishments		ไม่เข้าร่วม No		ได้เข้าร่วม Yes		ระดับอุตสาหกรรมสีเขียวที่ได้รับการรับรอง Level of certified in green industry										รวม Total	ระดับที่ 5 เครื่องข่ายสีเขียว Level 5	Division of industry
		จำนวน Number	ร้อยละ %	จำนวน Number	ร้อยละ %	จำนวน Number	ร้อยละ %	ระดับที่ 1 Level 1		ระดับที่ 2 Level 2		ระดับที่ 3 Level 3		ระดับที่ 4 Level 4		จำนวน Number	ร้อยละ %			
								จำนวน Number	ร้อยละ %	จำนวน Number	ร้อยละ %	จำนวน Number	ร้อยละ %	จำนวน Number	ร้อยละ %					
รวม		110	100.0	101	91.5	9	8.5	9	100.0	1	10.7	1	10.7	3	32.2	4	46.4	Total		
10	การผลิตภัตตาคาร	38	100.0	36	94.7	2	5.3	2	100.0	1	50.0	-	-	1	50.0	-	-	Manufacture of food products		
11	การผลิตเครื่องดื่ม	1	100.0	1	100.0	-	-	-	-	-	-	-	-	-	-	-	-	Manufacture of beverages		
13	การผลิตสิ่งทอ	1	100.0	1	100.0	-	-	-	-	-	-	-	-	-	-	-	-	Manufacture of textiles		
14	การผลิตเสื้อผ้าเครื่องแต่งกาย	6	100.0	6	100.0	-	-	-	-	-	-	-	-	-	-	-	-	Manufacture of wearing apparels		
15	การผลิตเครื่องหนังและผลิตภัณฑ์ที่เกี่ยวข้อง	1	100.0	1	100.0	-	-	-	-	-	-	-	-	-	-	-	-	Manufacture of leather and related products		
16	การผลิตไม้และผลิตภัณฑ์จากไม้และไม้กอก (ยกเว้นเฟอร์นิเจอร์)	28	100.0	23	81.0	5	19.0	5	100.0	-	-	-	-	1	18.8	4	81.2	Manufacture of wood and of products of wood and cork (except furniture), manufacture of articles of straw and plaiting materials		
18	การพิมพ์และการผลิตสิ่งอื่นที่จับต้องได้	1	100.0	1	100.0	-	-	-	-	-	-	-	-	-	-	-	-	Printing and reproduction of recorded media		
20	การผลิตเคมีภัณฑ์และผลิตภัณฑ์เคมี	1	100.0	1	100.0	-	-	-	-	-	-	-	-	-	-	-	-	Manufacture of chemicals and chemical products		
21	การผลิตเภสัชภัณฑ์ เคมีภัณฑ์ที่ใช้รักษาโรค และผลิตภัณฑ์จากพืชและสัตว์ที่ใช้รักษาโรค	1	100.0	1	100.0	-	-	-	-	-	-	-	-	-	-	-	-	Manufacture of pharmaceuticals, medicinal chemical and botanical products		
22	การผลิตสิ่งทอหนังเทียมและพลาสติก	13	100.0	12	92.3	1	7.7	1	100.0	-	-	-	-	1	100.0	-	-	Manufacture of rubber and plastic products		
23	การผลิตผลิตภัณฑ์อื่น ๆ ที่มาจากแร่โลหะ	8	100.0	7	87.5	1	12.5	1	100.0	-	-	-	-	1	100.0	-	-	Manufacture of other non-metallic mineral products		
25	การผลิตผลิตภัณฑ์โลหะประดิษฐ์ (ยกเว้นเครื่องจักรและอุปกรณ์)	4	100.0	4	100.0	-	-	-	-	-	-	-	-	-	-	-	-	Manufacture of fabricated metal products (excepts machinery and equipment)		
31	การผลิตเฟอร์นิเจอร์	2	100.0	2	100.0	-	-	-	-	-	-	-	-	-	-	-	-	Manufacture of furniture		
32	การผลิตผลิตภัณฑ์อื่น ๆ	4	100.0	4	100.0	-	-	-	-	-	-	-	-	-	-	-	-	Other manufacturing		
38	การเก็บรวบรวมของเสีย การบำบัด และการกำจัดของเสีย รวมถึงงานที่เกี่ยวข้องกับภาชนะใช้ใหม่	1	100.0	1	100.0	-	-	-	-	-	-	-	-	-	-	-	-	Waste collection, treatment and disposal activities, materials recovery		

ที่มา : สำนักงานอุตสาหกรรม พ.ศ. 2560 จังหวัดยะลา สำนักงานสถิติแห่งชาติ กระทรวงดิจิทัลเพื่อเศรษฐกิจและสังคม
Source : The 2017 Industrial Census, Yala Province, National Statistical Office, Ministry of Digital Economy and Society.

ตอนที่ 2 ข้อมูลการดำเนินงานของสถานประกอบการ
PART 2 OPERATION INFORMATION OF ESTABLISHMENTS

ตอนที่ 2 ข้อมูลการดำเนินงานกิจการ จำแนกตาม
ขนาดของสถานประกอบการ

PART 2 OPERATION INFORMATION OF ESTABLISHMENTS
BY SIZE OF ESTABLISHMENTS

สารบัญตารางสถิติ
LIST OF STATISTICAL TABLES

		หน้า
ตอนที่ 2	ข้อมูลการดำเนินงานกิจการ จำแนกตามขนาดของสถานประกอบการ	
Part 2	Operation Information of Establishments by Size of Establishment	
ตาราง 1	สถิติมูลฐานอุตสาหกรรมการผลิตในปี 2559 จำแนกตามขนาดของสถานประกอบการ	73
Table 1	Summary of Basic Statistics for Manufacturing Establishments in 2016 by Size of Establishment	73
ตาราง 2	มูลค่าผลผลิตของสถานประกอบการอุตสาหกรรมการผลิตในปี 2559 จำแนกตามขนาดของสถานประกอบการ	74
Table 2	Value of Gross Output of Manufacturing Establishments in 2016 by Size of Establishment	74
ตาราง 3	ค่าใช้จ่ายขั้นกลางของสถานประกอบการอุตสาหกรรมการผลิตในปี 2559 จำแนกตามขนาดของสถานประกอบการ	75
Table 3	Intermediate Consumption of Manufacturing Establishments in 2016 by Size of Establishment	75
ตาราง 4	คนทำงานในสถานประกอบการอุตสาหกรรมการผลิตในปี 2559 จำแนกตามสถานภาพการทำงาน เพศ และขนาดของสถานประกอบการ	76
Table 4	Persons Engaged in Manufacturing Establishments in 2016 by Work Status, Sex and Size of Establishment	76
ตาราง 5	จำนวนสถานประกอบการอุตสาหกรรมการผลิต จำแนกตามจำนวนวันทำงานต่อสัปดาห์ จำนวนชั่วโมงทำงานเฉลี่ยต่อวันของลูกจ้าง และขนาดของสถานประกอบการ	77
Table 5	Number of Manufacturing Establishments by Working Days Per Week, Working Hours Per Day of Employees and Size of Establishment	77
ตาราง 6	ค่าตอบแทนแรงงานในปี 2559 จำแนกตามขนาดของสถานประกอบการ	78
Table 6	Remuneration in 2016 by Size of Establishment	78
ตาราง 7	มูลค่าวัตถุดิบและวัสดุประกอบฯ และสินค้าคงเหลือต้นปีและปลายปี 2559 จำแนกตามขนาดของสถานประกอบการ	79
Table 7	Value of Stocks at the Beginning and the End of 2016 by Size of Establishment	79
ตาราง 8	ส่วนเปลี่ยนแปลงของมูลค่าวัตถุดิบและวัสดุประกอบฯ และสินค้าคงเหลือในปี 2559 จำแนกตามขนาดของสถานประกอบการ	80
Table 8	Change in Value of Stocks in 2016 by Size of Establishment	80

สารบัญตารางสถิติ (ต่อ)
LIST OF STATISTICAL TABLES (Cont.)

		หน้า
ตอนที่ 2	ข้อมูลการดำเนินงานกิจการ จำแนกตามขนาดของสถานประกอบการ	
Part 2	Operation Information of Establishments by Size of Establishment	
ตาราง 9	ค่าใช้จ่ายทั้งสิ้นของสถานประกอบการอุตสาหกรรมการผลิตในปี 2559 จำแนกตามขนาดของสถานประกอบการ	81
Table 9	Total Expenses of Manufacturing Establishments in 2016 by Size of Establishment	81
ตาราง 10	รายรับทั้งสิ้นของสถานประกอบการอุตสาหกรรมการผลิตในปี 2559 จำแนกตามขนาดของสถานประกอบการ	82
Table 10	Total Receipts of Manufacturing Establishments in 2016 by Size of Establishment	82
ตาราง 11	มูลค่าตามบัญชีของสินทรัพย์ถาวรในปี 2559 จำแนกตามขนาดของสถานประกอบการ	83
Table 11	Book Value of Fixed Assets in 2016 by Size of Establishment	83
ตาราง 12	มูลค่าสินทรัพย์ถาวรที่เปลี่ยนแปลงระหว่าง มกราคม - ธันวาคม 2559 จำแนกตามขนาดของสถานประกอบการ	84
Table 12	Value of Fixed Assets Changed in January - December 2016 by Size of Establishment	84

ตาราง 1 สถิติฐานอุตสาหกรรมการผลิตในปี 2559 จำแนกตามขนาดของสถานประกอบการ

Table 1 Summary of Basic Statistics for Manufacturing Establishments in 2016 by Size of Establishment

ขนาดของสถานประกอบการ	จำนวน สถานประกอบการ	จำนวน คนทำงาน	ลูกจ้าง Employees		มูลค่าผลผลิต Value of gross output	ค่าใช้จ่าย ขั้นกลาง Intermediate consumption	มูลค่าเพิ่ม Value added	Size of establishment
			จำนวน Number	ค่าตอบแทน แรงงาน Remuneration				
รวม	928	5,566	4,402	371,277.8	6,002,224.1	4,042,292.1	1,959,932.0	Total
1 - 15 คน	866	2,802	1,686	111,893.9	648,064.5	362,221.2	285,843.3	1 - 15 persons
16 - 25 คน	26	506	473	22,322.3	221,175.6	140,062.3	81,113.3	16 - 25 persons
26 - 30 คน	8	235	225	14,978.1	104,012.4	67,931.0	36,081.4	26 - 30 persons
31 - 50 คน	10	432	429	47,057.4	1,125,408.4	779,038.0	346,370.5	31 - 50 persons
51 - 200 คน	17	1,373	1,371	151,560.6	3,771,422.9	2,613,491.0	1,157,931.9	51 - 200 persons
มากกว่า 200 คน	1	D	D	D	D	D	D	More than 200 persons

หมายเหตุ : D หมายถึง ตัวเลขที่ไม่เปิดเผย

Note : D means disclosure prohibited.

ที่มา : สำนักทะเบียนกลางสำนักงานสถิติแห่งชาติ กระทรวงดิจิทัลเพื่อเศรษฐกิจและสังคม

Source : The 2017 Industrial Census, Yala Province, National Statistical Office, Ministry of Digital Economy and Society.

ตาราง 2 มูลค่าผลผลิตของสถานประกอบการอุตสาหกรรมการผลิตในปี 2559 จำแนกตามขนาดของสถานประกอบการ

Table 2 Value of Gross Output of Manufacturing Establishments In 2016 by Size of Establishment

		(พันบาท In Thousand Baht)						
จำนวน สถาน- ประกอบการ	รวม Total	มูลค่าขายผลผลิต Sales of goods produced	ขายรับจาก การขายสินค้า ที่ซื้อจากร้านค้า ในสภาพเดิม	ขายรับจากการ รับจ้างเหมาทำการ ผลิตสินค้า	ขายรับจากการ ให้บริการ บำรุงรักษา ซ่อมแซมและติดตั้ง	ขายรับจากการ ให้เช่าอาคาร ฯลฯ และรายรับอื่น ๆ	ส่วนเปลี่ยนแปลง มูลค่าสินค้าคงเหลือ Change in value of stocks of goods	ขนาดของสถานประกอบการ Number of establishments
รวม	928	6,002,224.1	439,701.9	5,495.2	1,050.8	670.1	-161,507.2	Total
1 - 15 คน	866	648,064.5	13,742.7	5,495.2	1,050.8	-	-26,370.0	1 - 15 persons
16 - 25 คน	26	221,175.6	2,300.0	-	-	-	781.5	16 - 25 persons
26 - 30 คน	8	104,012.4	2,510.0	-	-	-	-12.0	26 - 30 persons
31 - 50 คน	10	1,125,408.4	-	-	-	120.0	10,150.6	31 - 50 persons
51 - 200 คน	17	3,771,422.9	421,149.3	-	-	550.1	-144,356.9	51 - 200 persons
มากกว่า 200 คน	1	D	-	-	-	-	D	More than 200 persons

หมายเหตุ : D หมายถึง ตัวเลขที่ไม่เปิดเผย

Note : D means disclosure prohibited.

ที่มา : สำนักอุตสาหกรรม พ.ศ. 2560 จังหวัดยะลา สำนักงานสถิติแห่งชาติ กระทรวงดิจิทัลเพื่อเศรษฐกิจและสังคม

Source : The 2017 Industrial Census, Yala Province, National Statistical Office, Ministry of Digital Economy and Society.

ตาราง 3 ค่าใช้จ่ายในระหว่างของการผลิตในปี 2559 จำแนกตามขนาดของสถานประกอบการ

Table 3 Intermediate Consumption of Manufacturing Establishments In 2016 by Size of Establishment

		(พันบาท In Thousand Baht)										
จำนวน สถาน- ประกอบการ	รวม	ค่าซื้อวัตถุดิบ และวัสดุประกอบ ที่ใช้ในการผลิต	ค่าเชื้อเพลิง Cost of fuels	ค่าไฟฟ้า ที่จ่ายในการผลิต	ค่าติดตั้งซ่อมแซมและ บำรุงรักษาสินค้า ที่จำหน่ายให้ลูกค้า	ค่าติดตั้งซ่อมแซมและ บำรุงรักษาเครื่องจักร เครื่องมือ	ค่าซื้อสินค้า ที่ซื้อจากจำหน่าย ในสภาพเดิม	ค่าจ้างเหมาจ่ายให้ สถานประกอบการ อื่นผลิตสินค้าให้	ค่าใช้จ่ายอื่น ๆ	ส่วนเปลี่ยนแปลง	ขนาดของสถานประกอบการ	
Number of establishments	Total	Purchase of materials and components	Cost of electricity used in production	Cost of electricity used in production	Cost of repair and maintenance of goods of sales of goods of purchase	Cost of repair and maintenance of machinery and equipment	Purchase of goods for resale	Cost of contract and commission work	Other expenses	Change in value of stocks of materials and components	Size of establishment	
รวม	928	3,184,885.3	50,016.2	100,053.3	3,998.0	21,516.0	377,620.0	10.0	242,289.5	-61,903.9	Total	
1 - 15 คน	866	255,765.8	8,575.5	15,757.6	1,460.6	3,858.3	6,220.1	10.0	36,962.8	-33,610.6	1 - 15 persons	
16 - 25 คน	26	109,725.9	3,565.1	6,801.6	577.4	891.4	1,500.0	-	9,182.9	-7,818.0	16 - 25 persons	
26 - 30 คน	8	50,083.1	2,762.7	6,705.7	180.0	982.5	1,800.0	-	8,329.0	2,911.9	26 - 30 persons	
31 - 50 คน	10	668,269.8	16,790.4	21,111.4	1,420.0	7,114.9	-	-	56,284.5	-8,047.0	31 - 50 persons	
51 - 200 คน	17	2,036,959.3	14,775.0	41,845.4	360.0	8,533.2	368,099.9	-	129,278.6	-13,639.6	51 - 200 persons	
มากกว่า 200 คน	1	D	D	D	-	D	-	-	D	D	More than 200 persons	

หมายเหตุ : D หมายถึง ตัวเลขที่ไม่เปิดเผย

Note : D means disclosure prohibited.

ที่มา : สำนักงานอุตสาหกรรม พ.ศ. 2560 จังหวัดยะลา สำนักงานสถิติแห่งชาติ กระทรวงดิจิทัลเพื่อเศรษฐกิจและสังคม

Source : The 2017 Industrial Census, Yala Province, National Statistical Office, Ministry of Digital Economy and Society.

ตาราง 4 คนทำงานในสถานประกอบการอุตสาหกรรมการผลิตในปี 2559 จำแนกตามสถานภาพการทำงาน เพศ และขนาดของสถานประกอบการ
 Table 4 Persons Engaged in Manufacturing Establishments In 2016 by Work Status, Sex and Size of Establishment

ขนาดของสถานประกอบการ Establishment	จำนวน สถาน- ประกอบการ Number of establishments	ลูกจ้างในกรรมวิธีการผลิต Operatives										ลูกจ้างอื่น ๆ Other employees		Size of establishment							
		รวม Total		คนทำงานโดยไม่ได้รับค่าจ้าง/ เงินเดือน Unpaid workers		รวม Total		ผู้มีบัตรงานฝีมือ Skill Labour		ผู้มีบัตรงานไม่มีฝีมือ Unskill labour		รวม Total									
		ชาย Male	หญิง Female	ชาย Male	หญิง Female	ชาย Male	หญิง Female	ชาย Male	หญิง Female	ชาย Male	หญิง Female	ชาย Male	หญิง Female								
		รวม Total	ชาย Male	หญิง Female	รวม Total	ชาย Male	หญิง Female	รวม Total	ชาย Male	หญิง Female	รวม Total	ชาย Male	หญิง Female								
รวม	928	5,566	2,580	2,986	1,164	537	627	4,189	1,960	2,229	3,172	1,482	1,690	1,016	477	539	213	83	130	Total	
1 - 15 คน	866	2,802	1,240	1,562	1,116	520	596	1,659	711	948	1,417	609	808	242	102	140	27	9	18	1 - 15 persons	
16 - 25 คน	26	506	141	365	33	10	23	454	125	329	368	78	290	86	47	39	19	6	13	16 - 25 persons	
26 - 30 คน	8	235	94	141	10	4	6	217	88	129	162	60	102	55	28	27	8	2	6	26 - 30 persons	
31 - 50 คน	10	432	267	165	3	2	1	405	259	146	248	173	75	157	86	71	24	6	18	31 - 50 persons	
51 - 200 คน	17	1,373	736	637	2	1	1	1,236	675	561	780	460	320	456	215	242	135	60	75	51 - 200 persons	
มากกว่า 200 คน	1	D	D	D	-	-	-	D	D	D	D	D	D	D	-	D	-	-	-	-	More than 200 persons

ที่มา : สำนักงานอุตสาหกรรม พ.ศ. 2560 จังหวัดยะลา สำนักงานสถิติแห่งชาติ กระทรวงดิจิทัลเพื่อเศรษฐกิจและสังคม

Source : The 2017 Industrial Census, Yala Province, National Statistical Office, Ministry of Digital Economy and Society.

ตาราง 5 จำนวนสถานประกอบการอุตสาหกรรมผลิต จำแนกตามจำนวนวันทำงานต่อสัปดาห์ จำนวนชั่วโมงทำงานเฉลี่ยต่อวันของลูกจ้าง และขนาดของสถานประกอบการ
 Table 5 Number of Manufacturing Establishments by Working Days Per Week, Working Hours Per Day of Employees and Size of Establishment

ขนาดของสถานประกอบการ	จำนวน สถาน ประกอบการ	คนทำงานโดยไม่ได้รับค่าจ้าง/เงินเดือน Unpaid workers				ลูกจ้างในกรรมวิธีการผลิต Operatives				ลูกจ้างอื่น ๆ Other employees				Size of establishment				
		จำนวนวันทำงานต่อสัปดาห์		จำนวนชั่วโมงทำงานเฉลี่ยต่อวัน		จำนวนวันทำงานต่อสัปดาห์		จำนวนชั่วโมงทำงานเฉลี่ยต่อวัน		จำนวนวันทำงานต่อสัปดาห์		จำนวนชั่วโมงทำงานเฉลี่ยต่อวัน						
		Number of working days per week	Number of working hours per day	Number of working days per week	Number of working hours per day	Number of working days per week	Number of working hours per day	Number of working days per week	Number of working hours per day	Number of working days per week	Number of working hours per day							
รวม	928	192	540	147	347	519	13	143	325	24	156	327	10	33	3	2	34	Total
1 - 15 คน	866	178	526	146	337	500	13	129	282	19	147	274	10	11	-	2	9	1 - 15 persons
16 - 25 คน	26	12	8	-	8	12	-	12	13	1	8	18	-	5	-	-	5	16 - 25 persons
26 - 30 คน	8	2	3	-	2	3	-	2	5	1	1	7	-	3	1	-	4	26 - 30 persons
31 - 50 คน	10	-	2	-	-	2	-	-	10	-	-	10	-	5	-	-	5	31 - 50 persons
51 - 200 คน	17	-	1	1	-	2	-	-	14	3	-	17	-	9	2	-	11	51 - 200 persons
มากกว่า 200 คน	1	-	-	-	-	-	-	-	D	-	-	D	-	-	-	-	-	More than 200 persons

ที่มา : สำนักอุตสาหกรรม พ.ศ. 2560 จังหวัดยะลา สำนักงานสถิติแห่งชาติ กระทรวงดิจิทัลเพื่อเศรษฐกิจและสังคม

Source : The 2017 Industrial Census, Yala Province, National Statistical Office, Ministry of Digital Economy and Society.

ตาราง 6 ค่าตอบแทนแรงงานในปี 2559 จำแนกตามขนาดของสถานประกอบการ

Table 6 Remuneration In 2016 by Size of Establishment

ขนาดของสถานประกอบการ Number of establishments	จำนวนสถานประกอบการ Number of employees	จำนวนลูกจ้าง Total	ลูกจ้างในกรรมวิธีการผลิต Operatives				ลูกจ้างอื่น ๆ Other employees				เงินที่สถานประกอบการ จ่ายสมทบเข้ากองทุน เพื่อการประกันสังคมฯ Employer's contribution to social security	เงินที่สถานประกอบการ จ่ายสมทบเข้ากองทุน เพื่อการประกันสังคมฯ Employer's contribution to social security	Size of establishment	
			รวม Total	ค่าจ้าง เงินเดือน Wages, salaries	ค่าล่วงเวลา โบนัส ฯลฯ Overtime bonus etc.	สวัสดิการและผลประโยชน์ตอบแทน Fringe benefits อื่น ๆ Others	รวม Total	ค่าจ้าง เงินเดือน Wages, salaries	ค่าล่วงเวลา โบนัส ฯลฯ Overtime bonus etc.	สวัสดิการและผลประโยชน์ตอบแทน Fringe benefits อื่น ๆ Others				
รวม	928	371,277.8	339,287.3	314,980.3	9,438.3	149.1	764.2	13,955.4	31,990.5	30,588.5	63.0	10.0	1,329.1	Total
1 - 15 คน	866	111,893.9	109,552.5	107,095.7	579.5	75.5	185.1	1,616.8	2,341.4	2,247.1	-	-	94.4	1 - 15 persons
16 - 25 คน	26	22,322.4	20,019.0	18,465.5	748.0	-	-	805.5	2,303.4	2,088.2	63.0	-	152.2	16 - 25 persons
26 - 30 คน	8	14,978.1	13,738.6	12,629.0	9.6	5.0	-	1,095.0	1,239.5	1,180.0	-	-	59.5	26 - 30 persons
31 - 50 คน	10	47,057.4	42,448.2	38,964.0	817.3	60.0	-	2,606.9	4,609.2	4,440.7	-	10.0	158.6	31 - 50 persons
51 - 200 คน	17	151,560.6	130,063.6	115,311.1	7,284.0	1.5	571.8	6,895.2	21,497.0	20,632.6	-	-	864.4	51 - 200 persons
มากกว่า 200 คน	1	D	D	D	D	D	D	D	-	-	-	-	-	More than 200 persons

หมายเหตุ : D หมายถึง ตัวเลขที่ไม่เปิดเผย

Note : D means disclosure prohibited.

ที่มา : สำนักงานสถิติแห่งชาติ กระทรวงดิจิทัลเพื่อเศรษฐกิจและสังคม

Source : The 2017 Industrial Census, Yala Province, National Statistical Office, Ministry of Digital Economy and Society.

ตาราง 7 มูลค่าวัตถุดิบและวัสดุประกอบฯ และสินค้าคงเหลือต้นปีและปลายปี 2559 จำแนกตามขนาดของสถานประกอบการ
Table 7 Value of Stocks At The Beginning and The End of 2016 by Size of Establishment

จำนวน สถาน- ประกอบการ	มูลค่า ณ ต้นปี 2559 At the beginning of 2016				มูลค่า ณ ปลายปี 2559 At the end of 2016				Size of establishment			
	รวม Total	วัตถุดิบ และ วัสดุประกอบฯ Materials and components	สินค้า ระหว่าง ผลิต Work in progress	สินค้า สำเร็จรูป Finished goods	สินค้าที่เข้ามา จำหน่ายใน สภาพเดิม Goods purchased for resale	รวม Total	วัตถุดิบ และ วัสดุประกอบฯ Materials and components	สินค้า ระหว่าง ผลิต Work in progress		สินค้า สำเร็จรูป Finished goods	สินค้าที่เข้ามา จำหน่ายใน สภาพเดิม Goods purchased for resale	
รวม	928	1,735,479.8	744,669.1	691,146.6	262,370.8	37,293.4	1,512,068.7	682,765.3	645,666.8	161,251.6	22,385.1	Total
1 - 15 คน	866	156,628.7	98,377.3	35,774.8	16,873.3	5,603.4	96,648.2	64,766.7	21,463.2	8,356.2	2,062.1	1 - 15 persons
16 - 25 คน	26	63,877.4	36,363.9	18,803.0	7,850.5	860.0	56,840.9	28,545.9	21,721.0	6,349.0	225.0	16 - 25 persons
26 - 30 คน	8	32,904.7	11,710.7	16,400.0	4,004.0	790.0	35,804.6	14,622.6	19,322.0	1,780.0	80.0	26 - 30 persons
31 - 50 คน	10	651,312.3	93,870.4	523,691.0	33,750.9	-	653,415.8	85,823.4	523,458.8	44,133.7	-	31 - 50 persons
51 - 200 คน	17	813,599.2	495,208.4	91,894.7	196,456.1	30,040.0	655,602.8	481,568.9	56,197.2	97,818.6	20,018.0	51 - 200 persons
มากกว่า 200 คน	1	D	D	D	D	-	D	D	D	D	-	More than 200 persons

หมายเหตุ : D หมายถึง ตัวเลขที่ไม่เปิดเผย

Note : D means disclosure prohibited.

ที่มา : สำนักงานสถิติแห่งชาติ กระทรวงดิจิทัลเพื่อเศรษฐกิจและสังคม

Source : The 2017 Industrial Censu, Yala Province, National Statistical Office, Ministry of Digital Economy and Society.

ตาราง 8 ส่วนเปลี่ยนแปลงของมูลค่าวัตถุดิบและวัสดุประกอบฯ และสินค้าคงเหลือในปี 2559 จำแนกตามขนาดของสถานประกอบการ

Table 8 Change in Value of Stocks In 2016 by Size of Establishment

ขนาดของสถานประกอบการ	จำนวนสถาน- ประกอบการ	ส่วนเปลี่ยนแปลงของมูลค่าวัตถุดิบและวัสดุประกอบฯ และสินค้าคงเหลือ					Change in value of stocks	Size of establishment
		รวม	วัตถุดิบและ วัสดุประกอบฯ	สินค้าระหว่าง ผลิต	สินค้า สำเร็จรูป	สินค้าที่ซื้อมา		
	Number of establishments	Total	Materials and components	Work in progress	Finished goods	Goods purchased for resale		
รวม	928	-223,411.1	-61,903.9	-45,479.8	-101,119.2	-14,908.3	Total	
1 - 15 คน	866	-59,980.5	-33,610.6	-14,311.6	-8,517.1	-3,541.3	1 - 15 persons	
16 - 25 คน	26	-7,036.5	-7,818.0	2,918.0	-1,501.5	-635.0	16 - 25 persons	
26 - 30 คน	8	2,899.9	2,911.9	2,922.0	-2,224.0	-710.0	26 - 30 persons	
31 - 50 คน	10	2,103.5	-8,047.0	-232.2	10,382.8	-	31 - 50 persons	
51 - 200 คน	17	-157,996.5	-13,639.6	-35,697.4	-98,637.5	-10,022.0	51 - 200 persons	
มากกว่า 200 คน	1	D	D	D	D	-	More than 200 persons	

หมายเหตุ : D หมายถึง ตัวเลขที่ไม่เปิดเผย

Note : D means disclosure prohibited.

ที่มา : สำมะโนอุตสาหกรรม พ.ศ. 2560 จังหวัดยะลา สำนักงานสถิติแห่งชาติ กระทรวงดิจิทัลเพื่อเศรษฐกิจและสังคม

Source : The 2017 Industrial Census, Yala Province, National Statistical Office, Ministry of Digital Economy and Society.

ตาราง 9 ค่าใช้จ่ายทั้งสิ้นของสถานประกอบการอุตสาหกรรมการผลิตในปี 2559 จำแนกตามขนาดของสถานประกอบการ

Table 9 Total Expenses of Manufacturing Establishments In 2016 by Size of Establishment

ขนาดของสถานประกอบการ	จำนวน สถาน- ประกอบการ	รวม	ค่าซื้อวัตถุดิบ และวัสดุประกอบฯ ที่ใช้ในการผลิต	ค่าเชื้อเพลิง Cost of fuels	ค่าไฟฟ้า ที่ใช้จ่ายในการผลิต	ค่าติดตั้งซ่อมแซมและ บำรุงรักษาสินค้า ที่จำหน่ายได้ถูกค่า	ค่าติดตั้งซ่อมแซมและ บำรุงรักษาเครื่องจักร เครื่องมือ	ค่าซื้อสินค้า ที่ซื้อมาจำหน่าย ในสภาพเดิม	ค่าจ้างเหมาจ่ายให้ สถานประกอบการ อื่นผลิตสินค้าให้	ค่าใช้จ่าย ในการขาย	ค่าใช้จ่าย ในการบริหาร และดำเนินงาน	ค่าใช้จ่ายอื่น ๆ	Size of establishment
รวม	928	4,032,577.8	3,184,885.3	50,016.2	100,053.3	3,998.0	21,516.0	377,620.0	10.0	70,838.0	208,273.3	15,367.8	Total
1 - 15 คน	866	332,699.4	255,765.8	8,575.5	15,757.6	1,460.6	3,858.3	6,220.1	10.0	5,971.0	34,426.7	653.8	1 - 15 persons
16 - 25 คน	26	136,264.3	109,725.9	3,565.1	6,801.6	577.4	891.4	1,500.0	-	1,985.9	10,873.0	344.0	16 - 25 persons
26 - 30 คน	8	72,305.9	50,083.1	2,762.7	6,705.7	180.0	982.5	1,800.0	-	2,528.5	6,800.9	462.5	26 - 30 persons
31 - 50 คน	10	793,193.0	668,269.8	16,790.4	21,111.4	1,420.0	7,114.9	-	-	18,947.9	57,973.7	1,565.0	31 - 50 persons
51 - 200 คน	17	2,620,267.3	2,036,959.3	14,775.0	41,845.4	360.0	8,533.2	368,099.9	-	41,404.6	95,947.3	12,342.5	51 - 200 persons
มากกว่า 200 คน	1	D	D	D	D	-	D	-	-	-	D	-	More than 200 persons

หมายเหตุ : D หมายถึง ตัวเลขที่ไม่เปิดเผย

Note : D means disclosure prohibited.

ที่มา : สำมะโนอุตสาหกรรม พ.ศ. 2560 จังหวัดยะลา สำนักงานสถิติแห่งชาติ กระทรวงดิจิทัลเพื่อเศรษฐกิจและสังคม

Source : The 2017 Industrial Census, Yala Province, National Statistical Office, Ministry of Digital Economy and Society.

ตาราง 10 รายรับทั้งสิ้นของสถานประกอบการอุตสาหกรรมการผลิตในปี 2559 จำแนกตามขนาดของสถานประกอบการ

Table 10 Total Receipts of Manufacturing Establishments In 2016 by Size of Establishment

ขนาดของสถานประกอบการ	จำนวน สถานประกอบการ	รวม Total	มูลค่าขายผลิต Sales of goods produced	ขายรับจาก การขายสินค้า ที่ซื้อมาจำหน่าย ในสภาพเดิม Sales of goods purchased for resale	รับจ้างเหมาทำการ ผลิตสินค้า Receipts for contract and commission work	ขายรับจากการให้ บริการ บำรุงรักษา ซ่อมแซม Receipts for repair and installation work done for others	ขายรับจากการให้เช่า อาคาร อาคารพร้อมที่ดิน ฯลฯ Receipts for rent on building, vehicle, machinery and equipment	เงินปันผลรับ Dividend	ดอกเบี้ยรับ Interest	กำไรจากการ เปลี่ยนแปลง อัตราแลกเปลี่ยน Gain from currency exchange		รายรับอื่น ๆ Other receipts	Total	Size of establishment
										การขายสินค้า	กำไรจากการ เปลี่ยนแปลง อัตราแลกเปลี่ยน			
รวม	928	6,179,099.8	5,716,813.2	439,701.9	5,495.2	1,050.8	421.0	738.0	8,572.4	6,058.1	249.1	249.1	Total	
1 - 15 คน	866	675,098.7	654,145.7	13,742.7	5,495.2	1,050.8	-	614.0	38.6	11.7	-	-	1 - 15 persons	
16 - 25 คน	26	220,518.1	218,094.1	2,300.0	-	-	-	124.0	-	-	-	-	16 - 25 persons	
26 - 30 คน	8	104,024.4	101,514.4	2,510.0	-	-	-	-	-	-	-	-	26 - 30 persons	
31 - 50 คน	10	1,121,419.9	1,115,137.9	-	-	-	-	-	3,611.3	2,550.8	120.0	120.0	31 - 50 persons	
51 - 200 คน	17	3,924,198.1	3,494,080.4	421,149.3	-	-	421.0	-	4,922.6	3,495.6	129.1	129.1	51 - 200 persons	
มากกว่า 200 คน	1	D	D	-	-	-	-	-	-	-	-	-	More than 200 persons	

หมายเหตุ : D หมายถึง ตัวเลขที่ไม่เปิดเผย

Note : D means disclosure prohibited.

ที่มา : สำนักงานอุตสาหกรรม พ.ศ. 2560 จังหวัดยะลา สำนักงานสถิติแห่งชาติ กระทรวงดิจิทัลเพื่อเศรษฐกิจและสังคม

Source : The 2017 Industrial Census, Yala Province, National Statistical Office, Ministry of Digital Economy and Society.

Table 12 Value of Fixed Assets Changed In January - December 2016 by Size of Establishment

(พันบาท In Thousand Baht)

จำนวน สถาน- ประกอบการ Number of establishments	รวม Total	มูลค่าสินทรัพย์ถาวรที่เปลี่ยนแปลง Change in value of fixed assets		มูลค่าสินทรัพย์ ถาวรที่ขาย Value of disposal of fixed assets	Size of establishment
		มูลค่าสินทรัพย์ ถาวรที่ซื้อหรือ ผลิตขึ้นเอง Value of new or cost producing of fixed assets			
รวม	1,360,986.6	713,632.5	647,354.0	Total	Total
1 - 15 คน	866	609.5	-		1 - 15 persons
16 - 25 คน	26	6,798.5	-		16 - 25 persons
26 - 30 คน	8	-	-		26 - 30 persons
31 - 50 คน	10	10,000.0	5,000.0		31 - 50 persons
51 - 200 คน	17	1,343,578.6	701,224.6		51 - 200 persons
มากกว่า 200 คน	1	-	-		More than 200 persons

หมายเหตุ : D หมายถึง ตัวเลขที่ไม่เปิดเผย

Note : D means disclosure prohibited.

ที่มา : สำมะโนอุตสาหกรรม พ.ศ. 2560 จังหวัดยะลา สำนักงานสถิติแห่งชาติ กระทรวงดิจิทัลเพื่อเศรษฐกิจและสังคม

Source : The 2017 Industrial Census, Yala Province, National Statistical Office, Ministry of Digital Economy and Society.

ตอนที่ 2 ข้อมูลการดำเนินงาน จำแนกตาม
หมวดย่อยอุตสาหกรรม

PART 2 OPERATION INFORMATION OF ESTABLISHMENTS
BY DIVISION OF INDUSTRY

สารบัญตารางสถิติ
LIST OF STATISTICAL TABLES

		หน้า
ตอนที่ 2	ข้อมูลการดำเนินงานกิจการ จำแนกตามขนาดหมวดย่อยอุตสาหกรรม	
Part 2	Operation Information of Establishments by Division of Industry	
ตาราง 1	สถิติมูลฐานอุตสาหกรรมการผลิตในปี 2559 จำแนกตามหมวดย่อยอุตสาหกรรม	89
Table 1	Summary of Basic Statistics for Manufacturing Establishments in 2016 by Division of Industry	89
ตาราง 2	มูลค่าผลผลิตของสถานประกอบการอุตสาหกรรมการผลิตในปี 2559 จำแนกตามหมวดย่อยอุตสาหกรรม	90
Table 2	Value of Gross Output of Manufacturing Establishments in 2016 by Division of Industry	90
ตาราง 3	ค่าใช้จ่ายขั้นกลางของสถานประกอบการอุตสาหกรรมการผลิตในปี 2559 จำแนกตามหมวดย่อยอุตสาหกรรม	91
Table 3	Intermediate Consumption of Manufacturing Establishments in 2016 by Division of Industry	91
ตาราง 4	คนทำงานในสถานประกอบการอุตสาหกรรมการผลิตในปี 2559 จำแนกตามสถานภาพการทำงาน เพศ และหมวดย่อยอุตสาหกรรม	92
Table 4	Persons Engaged in Manufacturing Establishments in 2016 by Work Status, Sex and Division of Industry	92
ตาราง 5	จำนวนสถานประกอบการอุตสาหกรรมการผลิต จำแนกตามจำนวนวันทำงานต่อสัปดาห์ จำนวนชั่วโมงทำงานเฉลี่ยต่อวันของลูกจ้าง และหมวดย่อยอุตสาหกรรม	93
Table 5	Number of Manufacturing Establishments by Working Days Per Week, Working Hours Per Day of Employees and Division of Industry	93
ตาราง 6	ค่าตอบแทนแรงงานในปี 2559 จำแนกตามหมวดย่อยอุตสาหกรรม	94
Table 6	Remuneration in 2016 by Division of Industry	94
ตาราง 7	มูลค่าวัตถุดิบและวัสดุประกอบฯ และสินค้าคงเหลือต้นปีและปลายปี 2559 จำแนกตามหมวดย่อยอุตสาหกรรม	95
Table 7	Value of Stocks at the Beginning and the End of 2016 by Division of Industry	95
ตาราง 8	ส่วนเปลี่ยนแปลงของมูลค่าวัตถุดิบและวัสดุประกอบฯ และสินค้าคงเหลือในปี 2559 จำแนกตามหมวดย่อยอุตสาหกรรม	96
Table 8	Change in Value of Stocks in 2016 by Division of Industry	96

สารบัญตารางสถิติ (ต่อ)
LIST OF STATISTICAL TABLES (Cont.)

		หน้า
ตอนที่ 2	ข้อมูลการดำเนินงานกิจการ จำแนกตามขนาดหมวดย่อยอุตสาหกรรม	
Part 2	Operation Information of Establishments by Division of Industry	
ตาราง 9	ค่าใช้จ่ายทั้งสิ้นของสถานประกอบการอุตสาหกรรมการผลิตในปี 2559 จำแนกตามหมวดย่อยอุตสาหกรรม	97
Table 9	Total Expenses of Manufacturing Establishments in 2016 by Division of Industry	97
ตาราง 10	รายรับทั้งสิ้นของสถานประกอบการอุตสาหกรรมการผลิตในปี 2559 จำแนกตามขนาดหมวดย่อยอุตสาหกรรม	98
Table 10	Total Receipts of Manufacturing Establishments in 2016 by Division of Industry	98
ตาราง 11	มูลค่าตามบัญชีของสินทรัพย์ถาวรในปี 2559 จำแนกตามขนาดของสถานประกอบการ	99
Table 11	Book Value of Fixed Assets in 2016 by Division of Industry	99
ตาราง 12	มูลค่าสินทรัพย์ถาวรที่เปลี่ยนแปลงระหว่าง มกราคม - ธันวาคม 2559 จำแนกตามหมวดย่อยอุตสาหกรรม	100
Table 12	Value of Fixed Assets Changed in January - December 2016 by Division of Industry	100

ตาราง 1 สถิติฐานอุตสาหกรรมการผลิตในปี 2559 จำแนกตามหมวดย่อยอุตสาหกรรม

Table 1 Summary of Basic Statistics for Manufacturing Establishments in 2016 by Division of Industry

รหัส Code	หมวดย่อยอุตสาหกรรม	จำนวน สถานประกอบการ Number of establishments		จำนวน คนทำงาน Number of persons engaged		ลูกจ้าง Employees จำนวน จำนวน Number		มูลค่าผลิต Value of gross output	ค่าใช้จ่าย ขั้นกลาง Intermediate consumption	มูลค่าเพิ่ม Value added	Division of industry
		จำนวน Number of establishments	จำนวน persons engaged	จำนวน Number	จำนวน จำนวน Number	ค่าตอบแทน แรงงาน Remuneration					
	รวม	928	5,566	4,402	371,277.8	6,002,224.1	4,042,292.1	1,959,932.0	Total		
10	การผลิตภัตตาคารอาหาร	146	1,101	899	34,627.4	214,299.7	138,454.6	75,845.1	Manufacture of food products		
11	การผลิตเครื่องดื่ม	17	69	42	2,937.1	11,753.2	6,608.0	5,145.2	Manufacture of beverages		
13	การผลิตสิ่งทอ	8	30	21	790.7	3,216.0	1,548.8	1,667.2	Manufacture of textiles		
14	การผลิตเสื้อผ้าเครื่องแต่งกาย	372	764	289	17,697.1	93,074.5	47,837.8	45,236.7	Manufacture of wearing apparels		
15	การผลิตเครื่องหนังและผลิตภัณฑ์ที่เกี่ยวข้อง	2	D	D	D	D	D	D	Manufacture of leather and related products		
16	การผลิตไม้และผลิตภัณฑ์จากไม้และไม้กอก (ยกเว้นเฟอร์นิเจอร์)								Manufacture of wood and of products of wood and cork (except furniture); manufacture of articles of straw and plaiting materials		
18	การผลิตสิ่งของจากพลาสติกและวัสดุจากพลาสติกอื่น ๆ	48	1,465	1,433	152,685.8	1,529,658.6	1,082,587.2	447,071.5	Printing and reproduction of recorded media		
20	การผลิตพลาสติกอัดขึ้นรูปทุกชนิด	29	114	66	7,148.3	22,862.7	13,500.3	9,362.4	Manufacture of chemicals and chemical products		
21	การผลิตพลาสติกแข็งที่ใช้อุปกรณ์ และผลิตภัณฑ์จากพีซี และสไตร์ที่ใช้อุปกรณ์	1	D	D	D	D	D	D	Manufacture of pharmaceuticals, medicinal chemical and botanical products		
22	การผลิตผลิตภัณฑ์ยางและพลาสติก	1	D	D	D	D	D	D	Manufacture of rubber and plastic products		
23	การผลิตผลิตภัณฑ์อื่น ๆ ที่ทำจากแร่โลหะ	50	804	755	84,477.6	3,465,771.7	2,361,420.6	1,104,351.2	Manufacture of other non-metallic mineral products		
24	การผลิตโลหะขั้นมูลฐาน	32	232	185	14,224.2	98,679.5	56,894.9	41,784.6	Manufacture of basic metals		
25	การผลิตผลิตภัณฑ์โลหะประดิษฐ์ (ยกเว้นเครื่องจักรและอุปกรณ์)	1	D	-	-	-	D	D	Manufacture of fabricated metal products (except machinery and equipment)		
29	การผลิตยานยนต์ รถพ่วง และรถกึ่งพ่วง	135	491	329	31403.75	145951.47	78125.62	67825.85	Manufacture of motor vehicles, trailers and semi-trailers		
30	การผลิตอุปกรณ์ขนส่งอื่น ๆ	3	D	D	D	D	D	D	Manufacture of other transport equipment		
31	การผลิตเฟอร์นิเจอร์	2	D	D	D	D	D	D	Manufacture of furniture		
32	การผลิตผลิตภัณฑ์อื่น ๆ	25	215	181	18,218.6	377,884.3	233,699.1	144,185.2	Other manufacturing		
33	การซ่อมและการติดตั้งเครื่องจักรและอุปกรณ์	41	122	74	2,099.1	15,201.1	8,998.5	6,202.6	Repair and installation of machinery and equipment		
37	การจัดการน้ำเสีย	12	35	21	1,947.8	14,240.7	7,637.0	6,603.8	Sewerage		
38	การเก็บรวบรวมของเสีย การบำบัด และการกำจัดของเสีย	1	D	-	-	-	D	D	Waste collection, treatment and disposal activities; materials recovery		
	รวมด้านการนำของเสียกลับมาใช้ใหม่	2	D	D	D	D	D	D			

หมายเหตุ : D หมายถึง ตัวเลขที่ไม่เปิดเผย

Note : D means disclosure prohibited.

ที่มา : สำนักงานอุตสาหกรรม พ.ศ. 2560 จังหวัดยะลาสำนักงานสถิติแห่งชาติ กระทรวงดิจิทัลเพื่อเศรษฐกิจและสังคม

Source : The 2017 Industrial Census ,Yala Province, National Statistical Office, Ministry of Digital Economy and Society.

ตาราง 2 มูลค่าผลผลิตของสถานประกอบการอุตสาหกรรมผลิตในปี 2559 จำแนกตามหมวดย่อยอุตสาหกรรม
Table 2 Value of Gross Output of Manufacturing Establishments In 2016 by Division of Industry

รหัส Code	หมวดย่อยอุตสาหกรรม	จำนวน สถาน- ประกอบการ Number of establishments	รวม Total	มูลค่าขายผลผลิต Sales of goods produced	รายได้จากการ การขายสินค้า ที่ออกมาจำหน่าย ในสภาพเดิม Sales of goods purchased for resale	รายได้จากการ รับจ้างเหมาทำการ ผลิตสินค้า Receipts for contract and commission work	รายได้จากการ ให้บริการ บำรุงรักษา ซ่อมแซมและติดตั้ง ให้แก่สถาน ประกอบการอื่น Receipts for repair and installation work etc.	รายได้จากการ ให้เช่าอาคาร ฯลฯ และรายอื่น ๆ Receipts for rent and other receipts	ส่วนเปลี่ยนแปลง มูลค่าสินค้าคงเหลือ Change in value of stocks of goods	Division of industry	รวม Total
10	การผลิตผลิตภัณฑ์อาหาร	146	214,299.7	218,230.4	1,608.9	1,404.5	5.0	-	-6,949.1	Manufacture of food products	-6,949.1
11	การผลิตเครื่องดื่ม	17	11,753.2	11,354.0	1,291.0	-	-	-	-891.9	Manufacture of beverages	-891.9
13	การผลิตสิ่งทอ	8	3,216.0	3,319.0	-	-	6.0	-	-109.0	Manufacture of textiles	-109.0
14	การผลิตเสื้อผ้าเครื่องแต่งกาย	372	93,074.5	92,071.2	390.0	3,628.8	99.7	-	-3,115.1	Manufacture of wearing apparels	-3,115.1
15	การผลิตเครื่องหนังและผลิตภัณฑ์ที่เกี่ยวข้อง	2	D	D	-	-	-	-	-	Manufacture of leather and related products	D
16	การผลิตไม้และผลิตภัณฑ์จากไม้และไม้กอก (ยกเว้นเฟอร์นิเจอร์) การผลิตสิ่งของจากฟาง และวัสดุพลาสติกอื่น ๆ	48	1,529,658.6	1,571,171.6	180.0	-	5.6	-	-41,698.6	Manufacture of wood and of products of wood and cork (except furniture); manufacture of articles of straw and plaiting materials	-41,698.6
18	การพิมพ์และการผลิตข้อัสื่อบันทึกข้อมูล	29	22,862.7	23,145.3	144.0	47.0	-	-	-473.6	Printing and reproduction of recorded media	-473.6
20	การผลิตเคมีภัณฑ์และผลิตภัณฑ์เคมี	1	D	D	-	-	-	-	-	Manufacture of chemicals and chemical products	D
21	การผลิตเภสัชภัณฑ์ เคมีภัณฑ์ที่ใช้รักษาโรค และผลิตภัณฑ์จากพืชและสัตว์ที่ใช้รักษาโรค	1	D	D	-	-	-	-	-	Manufacture of pharmaceuticals, medicinal chemical and botanical products	-
22	การผลิตผลิตภัณฑ์ยางและพลาสติก	50	3,465,771.7	3,120,132.8	426,807.6	-	-	-	-81,838.8	Manufacture of rubber and plastic products	-81,838.8
23	การผลิตผลิตภัณฑ์อื่น ๆ ที่ทำจากแร่โลหะ	32	98,679.5	102,811.4	300.0	-	-	-	-4,432.0	Manufacture of other non-metallic mineral products	-4,432.0
24	การผลิตโลหะขั้นมูลฐาน	1	D	D	-	-	-	-	-	Manufacture of basic metals	-
25	การผลิตผลิตภัณฑ์โลหะประดิษฐ์	135	145,951.5	149,370.2	6,173.5	259.0	910.5	-	-10,761.8	Manufacture of fabricated metal products (excepts machinery and equipment)	-10,761.8
29	การผลิตยานยนต์ รถพ่วง และรถจักรยานยนต์	3	D	D	D	-	-	-	-	Manufacture of motor vehicles, trailers and semi-trailers	D
30	การผลิตอุปกรณ์ขนส่งอื่น ๆ	2	D	D	-	-	-	-	-	Manufacture of other transport equipment	D
31	การผลิตเฟอร์นิเจอร์	25	377,884.3	386,583.0	240.3	-	-	-	-8,939.0	Manufacture of furniture	-8,939.0
32	การผลิตผลิตภัณฑ์อื่น ๆ	41	15,201.1	15,000.6	1,602.6	40.0	-	-	-1,442.2	Other manufacturing	-1,442.2
33	การซ่อมและการติดตั้งเครื่องจักรและอุปกรณ์	12	14,240.7	13,686.3	899.0	116.0	24.0	-	-484.6	Repair and installation of machinery and equipment	-484.6
37	การจัดการน้ำเสีย	1	D	D	-	-	-	-	-	Sewerage	D
38	การเก็บรวบรวมของเสีย การบำบัด และการกำจัดของเสีย	2	D	D	-	-	-	-	-	Waste collection, treatment and disposal activities; materials recovery	D

หมายเหตุ : D หมายถึง ตัวเลขที่ไม่เปิดเผย

Note : D means disclosure prohibited.

ที่มา : สำมะโนอุตสาหกรรม พ.ศ. 2560 จังหวัดยะลา สำนักงานสถิติแห่งชาติ กระทรวงดิจิทัลเพื่อเศรษฐกิจและสังคม

Source : The 2017 Industrial Census Yala Province, National Statistical Office, Ministry of Digital Economy and Society.

(พันบาท In Thousand Baht)

ตาราง 3 ค่าใช้จ่ายขั้นกลางของประกอบการอุตสาหกรรมการผลิตในปี 2559 จำแนกตามหมวดย่อยอุตสาหกรรม

Table 3 Intermediate Consumption of Manufacturing Establishments In 2016 by Division of Industry

รหัส Code	หมวดย่อยอุตสาหกรรม	จำนวน สถาน- ประกอบการ Number of establishments	รวม Total	ค่าซื้อวัตถุดิบ และวัสดุประกอบ ที่ใช้ในการผลิต Purchase of materials and components	ค่าเชื้อเพลิง Cost of fuels	ค่าไฟฟ้า ที่ใช้ในการผลิต Cost of electricity used in production	ค่าติดตั้งซ่อมแซมและ บำรุงรักษาสินค้า ที่จำหน่ายให้ลูกค้า Cost of repair and maintenance sales of goods of purchase	ค่าติดตั้งซ่อมแซมและ บำรุงรักษาเครื่องจักร เครื่องมือ Cost of repair and maintenance of machinery and equipment	ค่าซื้อสินค้า ที่ซื้อจากร้านค้า ในภาคเดิม Purchase of goods for resale	ค่าจ้างมอบจ่ายให้ สถานประกอบการ อื่นผลิตสินค้าให้ Cost of contract and commission work	ค่าใช้จ่ายอื่น ๆ Other expenses	ส่วนเปลี่ยนแปลง มูลค่าวัตถุดิบและ วัสดุประกอบฯ คงเหลือ Change in value of stocks of materials and components	Division of industry
10	การผลิตสิ่งทอ	146	138,454.6	97,171.5	2,734.1	4,438.7	144.4	825.3	710.9	-	24,086.1	-8,343.5	Manufacture of food products
11	การผลิตเครื่องดื่ม	17	6,608.0	2,749.3	144.3	294.1	-	466.0	827.0	100	1,567.5	-599.8	Manufacture of beverages
13	การผลิตสิ่งทอ	8	1,548.8	991.0	55.5	44.4	21.4	22.2	-	-	283.5	-130.9	Manufacture of textiles
14	การผลิตเสื้อผ้าเครื่องนุ่งห่ม	372	47,837.8	29,162.9	666.7	2,337.5	161.6	990.6	92.0	-	5,617.4	-8,809.1	Manufacture of wearing apparel
15	การผลิตเครื่องหนังและผลิตภัณฑ์ที่เกี่ยวข้อง	2	D	D	D	D	-	-	-	-	-	D	Manufacture of leather and related products
16	การผลิตไม้และผลิตภัณฑ์จากไม้และไม้ก๊อก (ยกเว้นเฟอร์นิเจอร์ การผลิตสิ่งของจากฟาง และวัสดุพลาสติก)	48	1,082,587.2	900,304.6	29,507.6	55,128.0	2,132.9	9,638.6	112.5	-	61,133.1	-24,629.9	Manufacture of wood and of products of wood and cork (except furniture); manufacture of articles of straw and plaiting materials
18	การพิมพ์และการผลิตสื่ออิเล็กทรอนิกส์	29	13,500.3	8,505.9	103.1	505.8	7.0	199.5	96.0	-	3,200.6	-882.5	Printing and reproduction of recorded media
20	การผลิตเคมีภัณฑ์และผลิตภัณฑ์	1	D	D	D	D	-	-	-	-	-	D	Manufacture of chemicals and chemical products
21	การผลิตเภสัชภัณฑ์ เคมีภัณฑ์ที่ใช้รักษาโรค และผลิตภัณฑ์สุขภาพและสัตว์ที่ใช้รักษาโรค	1	D	D	D	D	-	-	-	-	-	D	Manufacture of pharmaceuticals, medicinal chemical and botanical products
22	การผลิตสิ่งทอใยสังเคราะห์และพลาสติก	50	2,361,420.6	1,827,959.5	13,159.9	32,282.8	380.0	7,045.4	371,694.0	-	127,937.9	19,039.0	Manufacture of rubber and plastic products
23	การผลิตสิ่งทอใยสังเคราะห์จากแร่โลหะ	32	56,894.9	44,128.8	1,059.7	1,009.1	497.4	877.6	180.0	-	5,457.8	-3,684.4	Manufacture of other non-metallic mineral products
24	การผลิตโลหะขั้นพื้นฐาน	1	D	D	D	D	-	-	-	-	-	D	Manufacture of basic metals
25	การผลิตเหล็กกล้าและโลหะประติษฐ์ (ยกเว้นเครื่องจักรและอุปกรณ์)	135	78,125.6	49,509.0	2,195.2	2,442.4	597.5	474.5	2,878.1	-	7,704.3	-12,324.6	Manufacture of fabricated metal products (excepts machinery and equipment)
29	การผลิตยานยนต์ รถพ่วง และรถจักรยาน	3	D	D	D	D	D	D	D	-	-	D	Manufacture of motor vehicles, trailers and semi-trailers
30	การผลิตอุปกรณ์ขนส่งอื่นๆ	2	D	D	D	D	-	-	-	-	-	D	Manufacture of other transport equipment
31	การผลิตเฟอร์นิเจอร์	25	233,699.1	209,928.6	206.5	1,117.7	3.0	829.0	32.0	-	2,571.9	-19,010.4	Manufacture of furniture
32	การผลิตสิ่งทอใยสังเคราะห์	41	8,998.50	5,206.09	36.69	214.74	8.37	102.01	590.54	-	1,206.43	-1,633.63	Other manufacturing
33	การซ่อมแซมเครื่องจักรและอุปกรณ์	12	7,636.98	5,708.52	73.40	148.32	41.90	29.70	387.00	-	837.44	-410.70	Repair and installation of machinery and equipment
37	การจัดการน้ำเสีย	1	D	D	D	D	-	-	-	-	-	D	Sewerage
38	การเก็บรวบรวมของเสีย การบำบัด และการกำจัดของเสีย	2	D	D	D	D	-	-	-	-	-	D	Waste collection, treatment and disposal activities; materials recovery

หมายเหตุ : D หมายถึง ตัวเลขที่ไม่เปิดเผย

Note : D means disclosure prohibited.

ที่มา : สำนักงานอุตสาหกรรม พ.ศ. 2560 จังหวัดยะลา สำนักงานสถิติแห่งชาติ กระทรวงดิจิทัลเพื่อเศรษฐกิจและสังคม

Source : The 2017 Industrial Census, Yala Province, National Statistical Office, Ministry of Digital Economy and Society.

ตาราง 4 คนทำงานในสถานประกอบการผลิตในปี 2559 จำแนกตามสถานภาพการทำงาน เพศ และจำแนกตามหมวดย่อยอุตสาหกรรม
 Table 4 Persons Engaged in Manufacturing Establishments in 2016 by Work Status, Sex and by Division of Industry

รหัส Code	จำนวน สถาน- ประกอบกร Number of establishments	รวม Total				คนทำงานโดยไม่ได้รับค่าจ้าง/ เงินเดือน Unpaid workers				ผู้ปฏิบัติงานที่มีมือ Unskill labour				ผู้ปฏิบัติงานไม่มีมือ Skill labour				ลูกจ้างอื่น ๆ Other employees				Division of industry
		รวม		ชาย		รวม		ชาย		รวม		ชาย		รวม		ชาย		รวม		ชาย		
		Total	Male	Female	Total	Male	Female	Total	Male	Female	Total	Male	Female	Total	Male	Female	Total	Male	Female	Total	Male	
		928	5,566	2,580	2,986	1,164	537	627	4,189	1,960	2,229	3,172	1,482	1,690	1,016	477	539	213	83	130	Total	
10	การผลิตผลิตภัณฑ์อาหาร	146	1,101	219	881	202	69	133	876	142	734	732	107	626	143	35	108	23	8	15	Manufacture of food products	
11	การผลิตเครื่องดื่ม	17	69	41	28	27	15	12	42	26	16	29	19	10	13	7	6	-	-	-	Manufacture of beverages	
13	การผลิตสิ่งทอ	8	30	6	24	9	3	6	21	3	18	21	3	18	-	-	-	-	-	-	Manufacture of textiles	
14	การผลิตเสื้อผ้าเครื่องแต่งกาย	372	764	135	630	475	130	346	288	4	284	273	2	271	15	2	13	1	1	-	Manufacture of wearing apparel	
15	การผลิตเครื่องหนังและผลิตภัณฑ์ที่เกี่ยวข้อง	2	D	-	D	D	-	D	D	-	D	D	-	D	-	-	-	-	-	-	-	Manufacture of leather and related products
16	การผลิตไม้และผลิตภัณฑ์จากไม้และไม้ก๊อก (ยกเว้นเฟอร์นิเจอร์) การผลิตสิ่งของจากพาง และวัสดุจากสานอื่นๆ	48	1,465	786	679	32	19	13	1,376	749	627	972	553	419	403	196	208	57	18	39	Manufacture of wood and products of wood and cork (except furniture); manufacture of articles of straw and plaiting materials	
18	การพิมพ์และการผลิตสิ่งพิมพ์ที่อัดด้วยเครื่องพิมพ์	29	114	72	42	48	30	18	63	42	21	46	36	10	18	6	12	3	-	3	Printing and reproduction of recorded media	
20	การผลิตเคมีภัณฑ์และผลิตภัณฑ์เคมี	1	D	-	D	D	-	D	D	-	D	D	-	D	-	-	-	-	-	-	-	Manufacture of chemicals and chemical products
21	การผลิตเภสัชภัณฑ์ เคมีภัณฑ์ที่ใช้รักษาโรค และผลิตภัณฑ์จากพืชและสัตว์ที่ใช้รักษาโรค	1	D	D	D	D	D	D	D	D	D	D	D	D	D	D	D	D	-	-	-	Manufacture of pharmaceuticals, medicinal chemical and botanical products
22	การผลิตผลิตภัณฑ์ยางและพลาสติก	50	804	472	332	49	31	17	653	391	262	403	260	143	250	131	119	102	49	53	Manufacture of rubber and plastic products	
23	การผลิตผลิตภัณฑ์อื่นๆ ที่ทำจากแร่โลหะ	32	232	178	54	47	34	14	180	143	37	140	121	19	40	23	17	5	1	4	Manufacture of other non-metallic mineral products	
24	การผลิตโลหะขั้นมูลฐาน	1	D	D	-	D	D	-	-	-	-	-	-	-	-	-	-	-	-	-	Manufacture of basic metals	
25	การผลิตผลิตภัณฑ์โลหะประดิษฐ์	135	491	440	51	162	135	27	321	305	16	286	278	9	35	28	7	8	-	8	Manufacture of fabricated metal products (excepts machinery and equipment)	
29	การผลิตยานยนต์ รถพ่วง และรถกึ่งพ่วง	3	D	D	D	D	D	D	D	D	D	D	D	D	-	-	-	-	-	-	Manufacture of motor vehicles, trailers and semi-trailers	
30	การผลิตอุปกรณ์ขนส่งอื่นๆ	2	D	D	-	D	D	-	D	D	-	D	D	-	-	-	-	-	-	-	Manufacture of other transport equipment	
31	การผลิตเฟอร์นิเจอร์	25	215	132	83	35	25	10	169	101	68	105	67	38	64	34	30	12	6	6	Manufacture of furniture	
32	การผลิตผลิตภัณฑ์อื่นๆ	41	122	36	86	48	24	24	74	12	62	65	10	55	9	2	7	-	-	-	Other manufacturing	
33	การซ่อมและการติดตั้งเครื่องจักรและอุปกรณ์	12	35	28	7	14	12	2	19	16	3	16	14	2	3	2	1	2	-	2	Repair and installation of machinery and equipment	
37	การจัดการน้ำเสีย	1	D	D	D	D	D	D	-	-	-	-	-	-	-	-	-	-	-	-	Sewerage	
38	การเก็บรวบรวมของเสีย การบำบัด และการกำจัด ของเสีย รวมถึงการนำของเสียกลับมาใช้ใหม่	2	D	D	D	D	D	D	D	D	D	D	D	D	D	D	D	D	-	-	-	Waste collection, treatment and disposal activities; materials recovery

ที่มา : สำนักงานอุตสาหกรรม พ.ศ. 2560 จังหวัดยะลา สำนักงานสถิติแห่งชาติ กระทรวงดิจิทัลเพื่อเศรษฐกิจและสังคม
 Source : The 2017 Industrial Census, Yala Province, National Statistical Office, Ministry of Digital Economy and Society.

ตาราง 5 จำนวนสถานประกอบการอุตสาหกรรมผลิต จำแนกตามจำนวนวันทำงานต่อสัปดาห์ จำนวนชั่วโมงทำงานเฉลี่ยต่อวันขอ และจำแนกตามหมวดอุตสาหกรรม
 Table 5 Number of Manufacturing Establishments by Working Days Per Week, Working Hours Per Day of Employees and by Division of Industry

รหัส Code	หมวดอุตสาหกรรม Sector	จำนวน Number of establishments		คนทำงานที่ไม่ได้รับค่าจ้าง/เงินเดือน Unpaid workers		ลูกจ้างในกรรมสิทธิ์การผลิต Operatives		ลูกจ้างอื่น ๆ Other employees		Division of industry								
		จำนวนวันทำงานต่อสัปดาห์ Number of working days per week		จำนวนชั่วโมงทำงานเฉลี่ยต่อวัน Number of working hours per day		จำนวนวันทำงานต่อสัปดาห์ Number of working days per week		จำนวนชั่วโมงทำงานเฉลี่ยต่อวัน Number of working hours per day										
		≤ 5	> 5	< 8	8 - 10	11 - 12	≥ 5	6	7		< 8	8 - 10						
	รวม	928	192	147	347	519	13	143	325	24	156	327	10	33	3	2	34	Total
10	การผลิตภัตตาคาร	146	49	17	47	85	10	38	49	12	28	61	10	4	-	-	4	Manufacture of food products
11	การผลิตเครื่องดื่ม	17	-	15	-	9	-	-	15	-	4	11	-	-	-	-	-	Manufacture of beverages
13	การผลิตสิ่งทอ	8	3	5	-	3	5	-	3	-	2	3	-	-	-	-	-	Manufacture of textiles
14	การผลิตเสื้อผ้าเครื่องแต่งกาย	372	81	182	107	162	-	55	29	3	31	55	-	1	-	-	1	Manufacture of wearing apparel
15	การผลิตเครื่องหนังและผลิตภัณฑ์ที่เกี่ยวข้อง	2	D	D	-	D	-	D	D	-	D	D	-	-	-	-	-	Manufacture of leather and related products
16	การผลิตไม้และผลิตภัณฑ์จากไม้และไม้ก๊อก (ยกเว้นเฟอร์นิเจอร์) การผลิตสิ่งของจากฟางและวัสดุถักสานอื่นๆ	48	6	17	3	13	11	2	5	31	8	31	-	10	2	1	11	Manufacture of wood and of products of wood and cork (except furniture); manufacture of articles of straw and plaiting materials
18	การพิมพ์และการผลิตข้อัสนับพันที่ขมุกขมูง	29	3	26	-	12	17	-	23	-	6	17	-	1	-	-	1	Printing and reproduction of recorded media
20	การผลิตเคมีภัณฑ์และผลิตภัณฑ์เคมี	1	D	-	-	D	-	D	-	-	D	-	-	-	-	-	-	Manufacture of chemicals and chemical products
21	การผลิตเภสัชภัณฑ์ เคมีภัณฑ์ที่ใช้รักษาโรค และผลิตภัณฑ์เวชภัณฑ์และสัตว์ที่ใช้รักษานโรค	1	D	-	-	D	-	D	-	-	D	-	-	-	-	-	-	Manufacture of pharmaceuticals, medicinal chemical and botanical products
22	การผลิตผลิตภัณฑ์ยางพลาสติก	50	11	20	5	20	16	-	11	23	2	12	24	-	9	1	10	Manufacture of rubber and plastic products
23	การผลิตผลิตภัณฑ์อื่น ๆ ที่ทำจากแร่โลหะ	32	3	26	-	13	16	-	5	23	-	13	14	-	2	-	2	Manufacture of other non-metallic mineral products
24	การผลิตโลหะขั้นมูลฐาน	1	-	D	-	D	-	D	-	-	-	-	-	-	-	-	-	Manufacture of basic metals
25	การผลิตผลิตภัณฑ์โลหะประดิษฐ์ (ยกเว้นเครื่องจักรและอุปกรณ์)	135	21	104	10	39	95	-	20	87	5	33	78	-	3	1	2	Manufacture of fabricated metal products (excepts machinery and equipment)
29	การผลิตยานยนต์ รถพ่วง และรถกึ่งพ่วง	3	-	D	-	D	-	D	-	D	-	D	-	-	-	-	-	Manufacture of motor vehicles, trailers and semi-trailers
30	การผลิตอุปกรณ์ขนส่งอื่น ๆ	2	-	D	D	D	-	D	-	D	-	D	-	-	-	-	-	Manufacture of other transport equipment
31	การผลิตเฟอร์นิเจอร์	25	-	24	-	6	19	-	24	-	6	19	-	1	-	-	1	Manufacture of furniture
32	การผลิตภัณฑ์อื่น ๆ	41	9	28	4	17	23	2	3	9	-	6	6	-	-	-	-	Other manufacturing
33	การซ่อมและการติดตั้งเครื่องจักรและอุปกรณ์	12	2	10	-	4	8	-	2	5	-	2	5	-	2	-	2	Repair and installation of machinery and equipment
37	การจัดการน้ำเสีย	1	-	-	D	-	D	-	-	-	-	-	-	-	-	-	-	Sewerage
38	การเก็บรวบรวมของเสีย การบำบัด และการกำจัดของเสีย รวมถึงการนำของเสียกลับมาใช้ใหม่	2	D	D	-	D	-	D	D	-	D	D	-	-	-	-	-	Waste collection, treatment and disposal activities; materials recovery

ที่มา : สำนักงานอุตสาหกรรม พ.ศ. 2560 จังหวัดยะลา สำนักงานสถิติแห่งชาติ กระทรวงดิจิทัลเพื่อเศรษฐกิจและสังคม

Source : The 2017 Industrial Census Yala Province, National Statistical Office, Ministry of Digital Economy and Society.

ตาราง 6 ค่าตอบแทนแรงงานในปี 2559 จำแนกตามหมวดย่อยอุตสาหกรรม
Table 6 Remuneration In 2016 by Division of Industry

รหัส Code	หมวดอุตสาหกรรม Sector	จำนวน สถาน- ประกอบการ Number of establishments	จำนวนผู้จ้าง Number of employees	รวม Total	ผู้จ้างในกรรมกรการผลิต Operatives			ผู้จ้างอื่น ๆ Other employees			เงินที่สถานประกอบการ จ่ายสมทบกองทุน เพื่อการประกันสุขภาพ Employer's contribution to social security	เงินที่สถานประกอบการ จ่ายสมทบกองทุน เพื่อการประกันสุขภาพ Employer's contribution to social security	Division of industry	
					รวม Total	ค่าจ้าง เงินเดือน Wages, salaries	ค่าล่วงเวลา โบนัส ฯลฯ Overtime bonus etc.	สวัสดิการและประโยชน์ตอบแทน อื่น ๆ Fringe benefits Others	รวม Total	ค่าจ้าง เงินเดือน Wages, salaries				ค่าล่วงเวลา โบนัส ฯลฯ Overtime bonus etc.
	รวม	928	4,402	371,277.8	314,980.3	9,438.3	149.1	7,642	13,955.4	31,990.5	63.0	10.0	1,329.1	Total
10	การผลิตผลิตภัณฑ์อาหาร	146	899	34,627.4	32,079.7	31,408.1	30.0	165.4	476.1	2,547.7	2,426.4	-	121.3	Manufacture of food products
11	การผลิตเครื่องดื่ม	17	42	2,937.1	2,937.1	2,907.6	-	-	29.5	-	-	-	-	Manufacture of beverages
13	การผลิตสิ่งทอ	8	21	790.7	790.7	779.0	-	-	11.7	-	-	-	-	Manufacture of textiles
14	การผลิตเสื้อผ้าเครื่องแต่งกาย	372	289	17,697.1	17,592.8	17,328.9	108.7	-	155.2	104.3	99.3	-	5.0	Manufacture of wearing apparel
15	การผลิตเครื่องหนังและผลิตภัณฑ์ที่เกี่ยวข้อง	2	D	D	D	D	-	-	-	-	-	-	-	Manufacture of leather and related products
16	การผลิตไม้และผลิตภัณฑ์จากไม้และไม้ก๊อก (ยกเว้นเฟอร์นิเจอร์) การผลิตสิ่งของจากยาง และวัสดุพลาสติกอื่น ๆ	48	1,433	152,685.8	144,814.7	134,008.9	2,868.6	12.1	7.3	7,917.9	7,533.4	-	337.7	Manufacture of wood and of products of wood and cork (except furniture); manufacture of articles of straw and plating materials
18	การพิมพ์และการผลิตสื่ออื่นที่พิมพ์ด้วย	29	66	7,148.3	6,842.3	6,681.1	5.0	-	156.2	306.0	-	-	-	Printing and reproduction of recorded media
20	การผลิตเครื่องใช้ไฟฟ้าและผลิตภัณฑ์เคมี	1	D	D	D	D	-	-	-	-	-	-	-	Manufacture of chemicals and chemical products
21	การผลิตผลิตภัณฑ์พลาสติกที่ใช้ในบ้าน และผลิตภัณฑ์จากพลาสติกและวัสดุที่ใช้ภายในครัว	1	D	D	D	D	-	-	-	-	-	-	-	Manufacture of pharmaceuticals, medicinal chemical and botanical products
22	การผลิตผลิตภัณฑ์ยางและพลาสติก	50	755	84,477.6	69,236.6	59,012.4	6,102.8	16.5	406.4	3,698.5	15,241.0	-	721.7	Manufacture of rubber and plastic products
23	การผลิตผลิตภัณฑ์เหล็ก ที่ทำจากแร่โลหะ	32	185	14,224.2	13,145.2	12,536.7	153.0	50.0	405.6	1,079.0	985.5	63.0	20.5	Manufacture of other non-metallic mineral products
24	การผลิตโลหะขั้นพื้นฐาน	1	-	-	-	-	-	-	-	-	-	-	-	Manufacture of basic metals
25	การผลิตผลิตภัณฑ์โลหะประดิษฐ์ (ยกเว้นเครื่องจักรและอุปกรณ์)	135	329	31,403.7	30,604.9	29,811.3	170.3	70.5	141.9	411.0	798.8	-	38.0	Manufacture of fabricated metal products (excepts machinery and equipment)
29	การผลิตยานยนต์ รถพ่วง และรถจักรยาน	3	D	D	D	D	-	-	-	-	-	-	-	Manufacture of motor vehicles, trailers and semi-trailers
30	การผลิตอุปกรณ์ขนส่งอื่น ๆ	2	D	D	D	D	-	-	-	-	-	-	-	Manufacture of other transport equipment
31	การผลิตเฟอร์นิเจอร์	25	181	18,218.6	14,218.0	13,529.3	-	43.2	645.4	4,000.6	3,917.8	-	82.8	Manufacture of furniture
32	การผลิตผลิตภัณฑ์อื่น ๆ	41	74	2,099.1	2,099.1	2,084.1	-	-	15.0	-	-	-	-	Other manufacturing
33	การซ่อมและการติดตั้งเครื่องจักรและอุปกรณ์	12	21	1,947.8	1,905.8	1,890.0	-	-	15.8	42.0	40.0	-	2.0	Repair and installation of machinery and equipment
37	การจัดการน้ำเสีย	1	-	-	-	-	-	-	-	-	-	-	-	Sewerage
38	การเก็บรวบรวมของเสีย การบำบัด และการกำจัดของเสีย	2	D	D	D	D	-	-	D	-	-	-	-	Waste collection, treatment and disposal activities; materials recovery

หมายเหตุ : D หมายถึง ตัวเลขที่ไม่เปิดเผย
Note : D means disclosure prohibited.
ที่มา : สำนักงานอุตสาหกรรม พ.ศ. 2560 จังหวัดยะลา สำนักงานสถิติแห่งชาติ กระทรวงดิจิทัลเพื่อเศรษฐกิจและสังคม
Source : The 2017 Industrial Census, Yala Province, National Statistical Office, Ministry of Digital Economy and Society

ตาราง 7 มูลค่าวัตถุดิบและวัสดุประกอบฯ และสินค้าคงเหลือต้นปีและปลายปี 2559 จำแนกตามหมวดย่อยอุตสาหกรรม

Table 7 Value of Stocks At The Beginning and The End of 2016 by Division of Industry

รหัส Code	จำนวน สถาน- ประกอบ Number of establishments	มูลค่า ณ ต้นปี 2559 At the beginning of 2016				มูลค่า ณ ปลายปี 2559 At the end of 2016				Division of industry				
		รวม Total	วัตถุดิบ และ วัสดุประกอบฯ Materials and components	สินค้า ระหว่าง ผลิต Work in progress	สินค้า สำเร็จรูป Finished goods	รวม Total	วัตถุดิบ และ วัสดุประกอบฯ Materials and components	สินค้า ระหว่าง ผลิต Work in progress	สินค้า สำเร็จรูป Finished goods		สินค้าที่ซื้อ มา จำหน่าย สภาพเดิม Goods purchased for resale			
		รวม	928	1,735,479.8	744,669.1	691,146.6	262,370.8	37,293.4	1,512,068.7	682,765.3	645,666.8	161,251.6	22,385.1	Total
10		การผลิตผลิตภัณฑ์อาหาร	146	28,391.9	16,516.3	7,207.3	4,036.7	631.6	13,099.3	8,172.8	2,503.6	2,393.2	29.7	Manufacture of food products
11		การผลิตเครื่องดื่ม	17	2,640.3	1,080.2	797.2	483.0	280.0	1,198.6	530.3	239.5	344.6	84.2	Manufacture of beverages
13		การผลิตสิ่งทอ	8	560.9	319.4	158.5	83.0	-	321.0	188.5	73.4	59.1	-	Manufacture of textiles
14		การผลิตเสื้อผ้าเครื่องแต่งกาย	372	18,856.0	13,952.2	3,608.2	1,248.6	47.0	6,931.8	5,143.1	1,249.2	523.9	15.5	Manufacture of wearing apparel
15		การผลิตเครื่องหนังและผลิตภัณฑ์ที่เกี่ยวข้อง	2	D	D	D	-	-	D	D	-	-	-	Manufacture of leather and related products
16		การผลิตไม้และผลิตภัณฑ์จากไม้และไม้กอก (ยกเว้นเฟอร์นิเจอร์) การผลิตสิ่งของจากฟาง และวัสดุจากสัตว์อื่น ๆ	48	382,005.5	172,910.2	170,698.6	38,284.2	112.5	315,677.0	148,280.3	150,380.2	16,971.5	45.0	Manufacture of wood and of products of wood and cork (except furniture), manufacture of articles of straw and plaiting materials
18		การพิมพ์และการผลิตสิ่งพิมพ์ที่จับต้อง	29	3,843.2	2,266.0	1,154.3	421.3	1.5	2,487.2	1,383.6	806.2	294.9	2.5	Printing and reproduction of recorded media
20		การผลิตเคมีภัณฑ์และผลิตภัณฑ์เคมี	1	D	D	D	-	-	D	D	-	-	-	Manufacture of chemicals and chemical products
21		การผลิตภัณฑ์จากพืชและสัตว์ที่ใช้รักษาโรค และผลิตภัณฑ์จากพืชและสัตว์ที่ใช้รักษาโรค	1	D	D	-	-	-	D	D	-	-	-	Manufacture of pharmaceuticals, medicinal chemical and botanical products
22		การผลิตผลิตภัณฑ์ยางและพลาสติก	50	1,178,888.0	475,098.4	483,126.8	188,758.8	31,904.0	1,116,088.2	494,137.4	479,235.1	122,307.1	20,408.6	Manufacture of rubber and plastic products
23		การผลิตผลิตภัณฑ์อื่นๆ ที่ได้จากแร่โลหะ	32	22,073.7	6,546.1	4,215.1	11,132.5	180.0	13,957.4	2,861.8	2,156.2	8,879.5	60.0	Manufacture of other non-metallic mineral products
24		การผลิตโลหะขั้นมูลฐาน	1	D	D	-	-	-	D	D	-	-	-	Manufacture of basic metals
25		การผลิตผลิตภัณฑ์โลหะประดิษฐ์ (ยกเว้นเครื่องจักรและอุปกรณ์)	135	38,037.9	22,218.5	9,308.6	3,747.4	2,763.4	14,951.5	9,893.8	2,672.5	1,315.2	1,070.0	Manufacture of fabricated metal products (excepts machinery and equipment)
29		การผลิตยานยนต์ รถทวง และรถกึ่งทวง	3	D	D	D	D	D	D	D	D	D	D	Manufacture of motor vehicles, trailers and semi-trailers
30		การผลิตอุปกรณ์ขนส่งอื่นๆ	2	D	D	D	D	-	D	D	D	D	-	Manufacture of other transport equipment
31		การผลิตเฟอร์นิเจอร์	25	51,777.2	29,435.2	9,210.0	12,930.0	202.0	23,827.8	10,424.8	5,702.5	7,617.5	83.0	Manufacture of furniture
32		การผลิตผลิตภัณฑ์อื่นๆ	41	4,901.1	2,561.4	835.0	761.4	743.3	1,825.3	927.8	263.3	297.1	337.2	Other manufacturing
33		การซ่อมและการติดตั้งเครื่องจักรและอุปกรณ์	12	1,868.9	764.9	340.0	376.0	388.0	973.6	354.2	170.0	215.0	234.4	Repair and installation of machinery and equipment
37		การจัดจำหน่าย	1	D	D	D	-	-	D	D	-	-	-	Sewerage
38		การเก็บรวบรวมของเสีย การบำบัด และการกำจัดของเสีย	2	D	D	D	-	-	D	D	-	-	-	Waste collection, treatment and disposal activities; materials recovery

หมายเหตุ : D หมายถึง ตัวเลขที่ไม่เป็นศูนย์
Note : D means disclosure prohibited.
ที่มา : สำนักงานอุตสาหกรรม พ.ศ. 2560 จังหวัดยะลา สำนักงานสถิติแห่งชาติ กระทรวงดิจิทัลเพื่อเศรษฐกิจและสังคม
Source : The 2017 Industrial Census ,Yala Province, National Statistical Office, Ministry of Digital Economy and Society.

ตาราง 8 ส่วนเปลี่ยนแปลงของมูลค่าวัตถุดิบและวัสดุประกอบฯ และสินค้าคงเหลือในปี 2559 จำแนกตามหมวดย่อยอุตสาหกรรม

Table 8 Change in Value of Stocks In 2016 by Division of Industry

รหัส Code	หมวดย่อยอุตสาหกรรม	จำนวน สถาน- ประกอบ การ Number of establishments	ส่วนเปลี่ยนแปลงของมูลค่าวัตถุดิบและวัสดุประกอบฯ และสินค้าคงเหลือ Change in value of stocks					Division of industry
			รวม Total	วัตถุดิบและ วัสดุประกอบฯ Materials and components	สินค้าระหว่าง ผลิต Work in progress	สินค้า สำเร็จรูป Finished goods	สินค้าที่ จำหน่ายใน สภาพเดิม Goods purchased for resale	
	รวม	928	-223,411.1	-61,903.9	-45,479.8	-101,119.2	-14,908.3	Total
10	การผลิตผลิตภัณฑ์อาหาร	146	-15,292.7	-8,343.5	-4,703.8	-1,643.5	-601.9	Manufacture of food products
11	การผลิตเครื่องดื่ม	17	-1,441.7	-549.8	-557.7	-138.4	-195.8	Manufacture of beverages
13	การผลิตสิ่งทอ	8	-239.9	-130.9	-85.1	-23.9	-	Manufacture of textiles
14	การผลิตเสื้อผ้าเครื่องแต่งกาย	372	-11,924.2	-8,809.1	-2,359.0	-724.6	-31.5	Manufacture of wearing apparels
15	การผลิตเครื่องหนังและผลิตภัณฑ์ที่เกี่ยวข้อง	2	D	D	D	-	-	Manufacture of leather and related products
16	การผลิตไม้และผลิตภัณฑ์จากไม้และไม้ก๊อก (ยกเว้นเฟอร์นิเจอร์)							Manufacture of wood and of products of wood and cork (except furniture); manufacture of articles of straw
	การผลิตสิ่งของจากพางและวัสดุจากสานอื่นๆ	48	-66,328.5	-24,629.9	-20,318.4	-21,312.7	-67.5	and plaiting materials
18	การพิมพ์และการผลิตซ้ำสื่อบันทึกข้อมูล	29	-1,356.0	-882.5	-348.2	-126.4	1.0	Printing and reproduction of recorded media
20	การผลิตเคมีภัณฑ์และผลิตภัณฑ์เคมี	1	D	D	D	-	-	Manufacture of chemicals and chemical products
21	การผลิตเภสัชภัณฑ์ เคมีภัณฑ์ที่ใช้รักษาโรค และผลิตภัณฑ์จากพืชและสัตว์ที่ใช้รักษาโรค	1	D	D	-	-	-	Manufacture of pharmaceuticals, medicinal chemical and botanical products
22	การผลิตผลิตภัณฑ์ยางและพลาสติก	50	-62,799.9	19,039.0	-3,891.7	-66,451.7	-11,495.4	Manufacture of rubber and plastic products
23	การผลิตผลิตภัณฑ์อื่นๆ ที่ทำจากแร่โลหะ	32	-8,116.3	-3,684.4	-2,059.0	-2,253.0	-120.0	Manufacture of other non-metallic mineral products
24	การผลิตโลหะขั้นมูลฐาน	1	D	D	-	-	-	Manufacture of basic metals
25	การผลิตผลิตภัณฑ์โลหะประดิษฐ์ (ยกเว้นเครื่องจักรและอุปกรณ์)	135	-23,086.4	-12,324.6	-6,636.1	-2,432.2	-1,693.4	Manufacture of fabricated metal products (excepts machinery and equipment)
29	การผลิตยานยนต์ รถพ่วง และรถกึ่งพ่วง	3	D	D	D	D	D	Manufacture of motor vehicles, trailers and semi-trailers
30	การผลิตอุปกรณ์ขนส่งอื่น ๆ	2	D	D	D	D	-	Manufacture of other transport equipment
31	การผลิตเฟอร์นิเจอร์	25	-27,949.4	-19,010.4	-3,507.5	-5,312.5	-119.0	Manufacture of furniture
32	การผลิตผลิตภัณฑ์อื่น ๆ	41	-3,075.8	-1,633.6	-571.7	-464.3	-406.2	Other manufacturing
33	การซ่อมและการติดตั้งเครื่องจักรและอุปกรณ์	12	-895.3	-410.7	-170.0	-161.0	-153.6	Repair and installation of machinery and equipment
37	การจัดการน้ำเสีย	1	D	D	D	-	-	Sewerage
38	การเก็บรวบรวมของเสีย การบำบัด และการกำจัดของเสีย รวมถึงการนำของเสียกลับมาใช้ใหม่	2	D	D	D	-	-	Waste collection, treatment and disposal activities; materials recovery

หมายเหตุ : D หมายถึง ตัวเลขที่ไม่เปิดเผย

Note : D means disclosure prohibited.

ที่มา : สำนักข้อมูลทางกรรม พ.ศ. 2560 จังหวัดยะลา สำนักงานสถิติแห่งชาติ กระทรวงดิจิทัลเพื่อเศรษฐกิจและสังคม

Source : The 2017 Industrial Census ,Yala Province, National Statistical Office, Ministry of Digital Economy and Society.

ตาราง 9 ค่าใช้จ่ายทางสิ้นของสถานประกอบการอุตสาหกรรมผลิตในปี 2559 จำแนกตามหมวดย่อยอุตสาหกรรม

Table 9 Total Expenses of Manufacturing Establishments In 2016 by Division of Industry

รหัส Code	จำนวน สถาน- ประกอบการ Number of establishments	รวม Total	ค่าซื้อวัตถุดิบ และวัสดุประกอบ ที่ใช้ในการผลิต Purchase of materials and components	ค่าซื้อเพลิง ที่ใช้ในการผลิต Cost of fuels used in production	ค่าไฟฟ้า ที่ใช้จ่ายในการผลิต Electricity used in production	ค่าติดตั้งซ่อมแซมและ บำรุงรักษาสิ่ง ที่จำหน่ายได้ Cost of repair and maintenance sales of goods of purchase	ค่าติดตั้งซ่อมแซมและ บำรุงรักษาเครื่องจักร เครื่องมือ Cost of repair and maintenance of machinery and equipment	ค่าซื้อสินค้า ที่ซ่อมจำหน่าย ในสภาพเดิม Purchase of goods for resale	ค่าจ้างขนานจำหน่าย สถานประกอบการ อื่นผลิตสินค้า Cost of contract and commission work	ค่าใช้จ่าย ในการขาย Cost of sale	ค่าใช้จ่าย ในการบริหาร และดำเนินงาน Administrative expense	ค่าใช้จ่ายอื่น ๆ Other expenses	Division of Industry
10	928	4,032,577.8	3,184,885.3	50,016.2	100,053.3	3,998.0	21,516.0	377,620.0	10.0	70,838.0	208,273.3	15,367.8	Total
11	146	130,724.7	97,171.5	2,734.1	4,438.7	144.4	825.3	710.9	-	6,356.2	12,155.0	6,188.6	Manufacture of food products
13	17	6,082.1	2,749.3	144.3	294.1	-	466.0	827.0	10.0	247.7	1,223.8	110.0	Manufacture of beverages
14	8	1,432.6	991.0	55.5	44.4	21.4	22.2	-	-	5.0	293.1	-	Manufacture of textiles
15	372	39,429.7	29,162.9	666.7	2,337.5	161.6	990.6	92.0	-	436.6	5,581.8	-	Manufacture of wearing apparels
16	2	D	D	D	D	-	-	-	-	-	D	-	Manufacture of leather and related products
18	48	1,083,939.6	900,304.6	29,507.6	55,128.0	2,132.9	9,638.6	112.5	-	15,304.0	68,863.9	2,947.5	Manufacture of wood and products of wood and cork (except furniture), manufacture of articles (except straw and plaiting materials)
20	29	12,886.6	8,505.9	103.1	505.8	7.0	199.5	96.0	-	27.7	3,441.6	-	Printing and reproduction of recorded media
21	1	D	D	D	D	-	-	-	-	-	D	-	Manufacture of chemicals and chemical products
22	1	D	D	D	D	-	-	-	-	-	D	D	Manufacture of pharmaceuticals, medicinal chemical and botanical products
23	50	2,399,843.6	1,827,939.5	13,159.9	32,282.8	380.0	7,045.4	371,694.0	-	46,653.3	94,748.1	5,920.6	Manufacture of rubber and plastic products
24	32	56,880.1	44,128.8	1,059.7	1,009.1	497.4	877.6	180.0	-	646.8	8,396.6	84.0	Manufacture of other non-metallic mineral products
25	1	D	D	D	D	-	-	-	-	-	D	-	Manufacture of basic metals
29	135	66,857.9	49,509.0	2,195.2	2,442.4	597.5	474.5	2,878.1	-	571.8	8,170.6	18.8	Manufacture of fabricated metal products (excepts machinery and equipment)
30	3	D	D	D	D	D	D	D	D	-	D	-	Manufacture of motor vehicles, trailers and semi-trailers
31	2	D	D	D	D	-	-	-	-	-	D	D	Manufacture of other transport equipment
32	25	215,124.5	209,928.6	206.5	1,117.7	3.0	829.0	32.0	-	543.0	2,464.7	-	Manufacture of furniture
33	41	7,398.9	5,206.1	36.7	214.7	8.4	102.0	590.5	-	27.8	1,122.6	90.0	Other manufacturing
37	12	7,401.3	5,708.5	73.4	148.3	41.9	29.7	387.0	-	6.0	1,006.4	-	Repair and installation of machinery and equipment
38	1	D	D	D	D	-	-	-	-	-	D	-	Waste collection, treatment and disposal activities; materials recovery

หมายเหตุ : D หมายถึง รัสลทที่ไมเจดข

Note : D means disclosure prohibited.

ที่มา : สำเนงนุศทหกรรท พ.ศ. 2560 จ้งห้ดขะลล สำน้งนุศทหกรรท จ้งห้ดขะลล

Source : The 2017 Industrial Census, Yala Province, National Statistical Office, Ministry of Digital Economy and Society.

ตาราง 10 รายรับทั้งสิ้นของสถานประกอบการอุตสาหกรรมผลิตในปี 2559 จำแนกตามหมวดย่อยอุตสาหกรรม
Table 10 Total Receipts of Manufacturing Establishments In 2016 by Division of Industry

รหัส Code	จำนวน สถานประกอบการ Number of establishments	รวม Total	มูลค่าขายผลิต Sales of goods produced	รายรับจาก การขายสินค้า ที่ซื้อจากร้าน ในสภาพเดิม Sales of goods purchased for resale	รายรับจากการ รับจ้างพิมพ์การ ผลิตสินค้า Receipts for contract and commission work	รายรับจากการให้ บริการบำรุงรักษา ซ่อมแซม Receipts for repair and installation work done for others	รายรับจากการให้เช่า อาคาร อาคารพร้อมที่ดิน ฯลฯ Receipts for rent on building, vehicle, machinery and equipment	เงินปันผล Dividend	ดอกเบี้ยรับ Interest	กำไรจากการ เปลี่ยนแปลง อัตราแลกเปลี่ยน Gain from currency exchange	รายรับอื่น ๆ Other receipts	Division of industry
รวม	928	6,179,099.8	5,716,813.2	439,701.9	5,495.2	1,050.8	421.0	738.0	8,572.4	6,058.1	249.1	Total
10 การผลิตผลิตภัณฑ์อาหาร	146	221,458.8	218,230.4	1,608.9	1,404.5	5.0	-	210.0	-	-	-	Manufacture of food products
11 การผลิตเครื่องดื่ม	17	13,173.4	11,354.0	1,291.0	-	-	-	528.0	0.4	-	-	Manufacture of beverages
13 การผลิตสิ่งทอ	8	3,325.4	3,319.0	-	-	6.0	-	-	-	0.4	-	Manufacture of textiles
14 การผลิตเสื้อผ้าเครื่องแต่งกาย	372	96,209.6	92,071.2	390.0	3,628.8	99.7	-	-	19.9	-	-	Manufacture of wearing apparel
15 การผลิตเครื่องหนังและผลิตภัณฑ์ที่เกี่ยวข้อง	2	D	D	-	-	-	-	-	-	-	-	Manufacture of leather and related products
16 การผลิตไม้และผลิตภัณฑ์จากไม้และไม้กอก (ยกเว้นเฟอร์นิเจอร์) การผลิตสิ่งของจากฟาง และวัสดุเทียมอื่น ๆ	48	1,572,936.0	1,571,171.6	180.0	-	5.6	-	-	1,578.8	-	-	Manufacture of wood and of products of wood and cork (except furniture); manufacture of articles of straw and plaiting materials
18 การพิมพ์และการผลิตสิ่งอื่นที่ขึ้นอยู่กับ	29	23,338.2	23,145.3	144.0	47.0	-	-	-	1.8	-	-	Printing and reproduction of recorded media
20 การผลิตเคมีภัณฑ์และผลิตภัณฑ์เคมี	1	D	D	-	-	-	-	-	-	-	-	Manufacture of chemicals and chemical products
21 การผลิตเภสัชภัณฑ์ เคมีภัณฑ์ที่ใช้รักษาโรค และผลิตภัณฑ์จากพืชและสัตว์ที่ใช้รักษาโรค	1	D	D	-	-	-	-	-	-	-	-	Manufacture of pharmaceuticals, medicinal chemical and botanical products
22 การผลิตผลิตภัณฑ์ยางและพลาสติก	50	3,560,612.0	3,120,132.8	426,807.6	-	-	421.0	-	-	-	-	Manufacture of rubber and plastic products
23 การผลิตผลิตภัณฑ์อื่น ๆ ที่ทำจากแร่โลหะ	32	103,111.4	102,811.4	300.0	-	-	-	-	6,955.1	6,046.4	249.1	Manufacture of other non-metallic mineral products
24 การผลิตโลหะขั้นมูลฐาน	1	D	D	-	-	-	-	-	-	-	-	Manufacture of basic metals
25 การผลิตผลิตภัณฑ์โลหะประดิษฐ์ (ยกเว้นเครื่องมือจักรและอุปกรณ์)	135	156,731.4	149,370.2	6,173.5	259.0	910.5	-	-	6.9	11.3	-	Manufacture of fabricated metal products (excepts machinery and equipment)
29 การผลิตยานยนต์ รถพ่วง และรถกึ่งพ่วง	3	D	D	D	-	-	-	-	-	-	-	Manufacture of motor vehicles, trailers and semi-trailers
30 การผลิตอุปกรณ์ขนส่งอื่น ๆ	2	D	D	-	-	-	-	-	-	-	-	Manufacture of other transport equipment
31 การผลิตเฟอร์นิเจอร์	25	386,831.1	386,583.0	240.3	-	-	-	-	7.8	-	-	Manufacture of furniture
32 การผลิตผลิตภัณฑ์อื่น ๆ	41	16,643.6	15,000.6	1,602.6	40.0	-	-	-	0.3	-	-	Other manufacturing
33 การซ่อมและการติดตั้งเครื่องจักรและอุปกรณ์	12	14,726.7	13,686.3	899.0	116.0	24.0	-	-	1.4	-	-	Repair and installation of machinery and equipment
37 การจัดการน้ำเสีย	1	D	D	-	-	-	-	-	-	-	-	Severage
38 การรวบรวมของเสีย การบำบัด และกากกำจัดของเสีย รวมถึงการนำของเสียกลับมาใช้ใหม่	2	D	D	-	-	-	-	-	-	-	-	Waste collection, treatment and disposal activities; materials recovery

หมายเหตุ : D หมายถึง ค่าเลขที่ไม่เป็นเลข

Note : D means disclosure prohibited.

ที่มา : สำมะโนอุตสาหกรรม พ.ศ. 2560 จังหวัดยะลา สำนักงานสถิติแห่งชาติ กระทรวงดิจิทัลเพื่อเศรษฐกิจและสังคม

Source : The 2017 Industrial Census, Yala Province, National Statistical Office, Ministry of Digital Economy and Society.

ตาราง 11 มูลค่าตามบัญชีของสินทรัพย์ถาวรในปี 2559 จำแนกตามหมวดย่อยอุตสาหกรรม
Table 11 Book Value of Fixed Assets In 2016 by Division of Industry

(พันบาท In Thousand Baht)

รหัส Code	ประเภทกิจการ Number of establishments	จำนวน สถาน- ประกอบการ Number of establishments	มูลค่าสินทรัพย์คงเหลือ ณ วันที่ 31 ธ.ค. 2016 Value of assets 31 Dec. 2016										รวม Total	ที่ดิน Land	อาคารและ สิ่งก่อสร้าง Building and construction	เครื่องจักร เครื่องใช้สำนักงาน Machinery Office appliances	ยานพาหนะ ยานพาหนะ Vehicles	เครื่องใช้ สำนักงาน Office appliances	สินทรัพย์ ถาวรอื่น ๆ Other fixed assets	สินทรัพย์ ถาวรอื่น ๆ Other fixed assets	Division of industry
			มูลค่าสินทรัพย์คงเหลือ ณ วันที่ 31 ธ.ค. 2016 Value of assets 31 Dec. 2016					มูลค่าสินทรัพย์คงเหลือ ณ วันที่ 31 ธ.ค. 2016 Value of assets 31 Dec. 2016													
			รวม Total	ที่ดิน Land	อาคารและ สิ่งก่อสร้าง Building and construction	เครื่องจักร เครื่องใช้สำนักงาน Machinery Office appliances	ยานพาหนะ ยานพาหนะ Vehicles	เครื่องใช้ สำนักงาน Office appliances	สินทรัพย์ ถาวรอื่น ๆ Other fixed assets	รวม Total	ที่ดิน Land	อาคารและ สิ่งก่อสร้าง Building and construction									
10	การผลิตสินค้าอาหาร	928	3,332,372.0	951,154.1	1,271,333.0	678,644.2	336,092.5	32,526.8	59,309.4	3,312.0	3,102,618.3	952,008.0	1,216,116.3	575,104.0	276,707.5	29,411.0	50,621.9	2,649.6	Total		
11	การผลิตเครื่องดื่ม	146	253,207.1	86,969.2	80,181.3	51,424.4	30,071.5	1,116.9	3,443.9	-	242,595.8	86,969.2	76,599.3	48,824.5	25,965.5	1,089.7	3,367.6	-	Manufacture of food products		
13	การผลิตสิ่งทอ	17	36,128.0	10,990.0	14,900.0	3,428.0	6,670.0	92.0	48.0	-	35,245.1	10,890.0	14,155.0	2,742.4	5,356.0	82.8	38.9	-	Manufacture of beverages		
14	การผลิตเครื่องสำอาง	8	9,224.3	3,140.0	4,570.0	319.5	1,116.5	32.1	46.2	-	8,692.2	3,140.0	4,347.5	255.6	893.2	28.9	27.0	-	Manufacture of textiles		
15	การผลิตเครื่องหนังและผลิตภัณฑ์หนัง	372	523,969.2	142,941.4	313,751.5	17,608.8	46,623.8	2,742.0	301.7	-	493,349.3	143,140.5	298,390.1	14,822.5	37,267.9	2,480.0	248.4	-	Manufacture of wearing apparels		
16	การผลิตไม้และผลิตภัณฑ์จากไม้และไม้ก๊อก (ยกเว้นเฟอร์นิเจอร์)	2	D	D	D	D	D	D	D	D	D	D	D	D	D	D	D	-	Manufacture of leather and related products		
18	การผลิตสิ่งของจากพลาสติกและวัสดุพลาสติกอื่นๆ	48	1,090,991.7	295,771.5	356,646.8	309,680.8	103,998.8	17,317.5	4,296.2	3,280.0	994,918.0	296,016.2	343,367.8	250,886.1	83,329.5	15,472.3	3,221.9	2,624.0	Manufacture of wood and of products of wood and cork (except furniture); manufacture of articles of straw and plaiting materials		
19	การผลิตอุปกรณ์และผลิตภัณฑ์จากพลาสติกแข็ง	29	111,398.7	42,789.1	45,555.7	14,055.6	6,860.6	1,788.3	349.4	-	104,690.4	42,789.1	43,277.9	1,124.5	5,488.5	1,609.5	281.0	-	Printing and reproduction of recorded media		
20	การผลิตเครื่องมือและผลิตภัณฑ์เครื่องมือ	-	-	-	-	-	-	-	-	-	-	-	-	-	-	-	-	-	Manufacture of coke and refined petroleum products		
21	การผลิตเคมีภัณฑ์ เคมีภัณฑ์ที่ใช้ทำยาโรค และผลิตภัณฑ์และสีย้อมที่ใช้ทำยาโรค	1	D	D	D	D	D	D	-	-	D	D	D	D	D	-	-	-	Manufacture of chemicals and chemical products		
22	การผลิตผลิตภัณฑ์ยางและพลาสติก	50	752,274.9	209,894.2	204,250.9	221,459.4	66,025.3	6,226.5	43,718.7	-	702,043.6	209,894.2	196,060.1	197,132.9	55,559.2	5,705.3	37,691.8	-	Manufacture of pharmaceuticals, medicinal		
23	การผลิตผลิตภัณฑ์อื่นๆ ที่มาจากโลหะ	32	70,287.8	26,497.6	15,998.5	5,452.4	20,638.3	577.4	1,091.5	32.0	69,756.7	27,007.7	16,769.1	4,919.1	19,551.7	573.4	910.0	25.6	Manufacture of other non-metallic mineral products		
24	การผลิตโลหะขั้นพื้นฐาน	1	D	D	D	D	D	D	D	D	D	D	D	D	D	D	D	-	Manufacture of basic metals		
25	การผลิตเหล็กกล้าที่เคลือบประสิทธิ (ยกเว้นเครื่องจักรและอุปกรณ์)	135	239,825.6	79,414.8	109,848.9	14,200.8	30,262.8	1,579.2	4,519.0	-	224,776.8	79,414.8	104,441.5	11,640.7	24,208.2	1,436.3	3,655.4	-	Manufacture of fabricated metal products (excepts machinery and equipment)		
29	การผลิตยานยนต์ รถพ่วง และรถแทรกเตอร์	3	D	-	-	D	D	D	D	D	D	D	D	D	D	D	D	-	Manufacture of motor vehicles, trailers and semi-trailers		
30	การผลิตอุปกรณ์ขนส่งอื่นๆ	2	D	-	-	D	D	D	D	D	D	D	D	D	D	D	D	-	Manufacture of other transport equipment		
31	การผลิตเฟอร์นิเจอร์	25	136,727.8	23,715.0	62,385.0	38,515.0	10,965.0	721.0	426.8	-	123,555.1	23,715.0	59,265.8	30,812.0	8,772.0	648.9	941.4	-	Manufacture of furniture		
32	การผลิตเหล็กกล้าอื่นๆ	41	90,877.0	24,651.4	56,064.5	9,324	8,586.4	225.8	416.6	-	86,160.6	24,651.4	53,286.2	765.9	6,919.1	202.6	335.3	-	Other manufacturing		
33	การซ่อมและการติดตั้งเครื่องจักรและอุปกรณ์	12	11,126.0	2,230.0	4,800.0	740.0	2,848.5	83.0	424.5	-	10,081.1	2,230.0	4,560.0	592.0	2,278.8	78.7	341.6	-	Repair and installation of machinery and equipment		
37	การจัดทำน้ำเสีย	1	D	-	-	D	D	D	-	-	D	D	D	D	D	D	-	-	Waste collection, treatment and disposal activities; Sewerage		
38	การบริการรวมของเสีย กำกับดิน และการกำจัดของเสีย รวมถึงการบำบัดน้ำเสีย	2	D	D	D	D	D	D	D	D	D	D	D	D	D	D	D	-	Waste collection, treatment and disposal activities;		

หมายเหตุ : D หมายถึง ความสำเร็จไม่ได้

Note : D means disclosure prohibited.

ที่มา : สำนักอุตสาหกรรม พ.ศ. 2560 จังหวัดยะลา สำนักงานสถิติแห่งชาติ กระทรวงดิจิทัลเพื่อเศรษฐกิจและสังคม
Source : The 2017 Industrial Census, Yala Province, National Statistical Office, Ministry of Digital Economy and Society.

ตาราง 12 มูลค่าสินทรัพย์ถาวรที่เปลี่ยนแปลงระหว่าง มกราคม - ธันวาคม 2559 จำแนกตามหมวดย่อยอุตสาหกรรม
Table 12 Value of Fixed Assets Changed In January - December 2016 by Division of Industry

รหัส Code	หมวดย่อยอุตสาหกรรม	จำนวน สถาน- ประกอบการ Number of establishments	รวม Total	มูลค่าสินทรัพย์ถาวรที่เปลี่ยนแปลง Change in value of fixed assets		Division of industry
				มูลค่าสินทรัพย์ ถาวรที่ซื้อหรือ ผลิตขึ้นเอง Value of new or cost producing of fixed assets	มูลค่าสินทรัพย์ ถาวรที่ขาย Value of disposal of fixed assets	
	รวม	928	1,360,986.6	713,632.5	647,354.0	Total
10	การผลิตผลิตภัณฑ์อาหาร	146	31,721.8	31,721.8	-	Manufacture of food products
11	การผลิตเครื่องดื่ม	17	-	-	-	Manufacture of beverages
13	การผลิตสิ่งทอ	8	-	-	-	Manufacture of textiles
14	การผลิตเสื้อผ้าเครื่องแต่งกาย	372	609.5	609.5	-	Manufacture of wearing apparels
15	การผลิตเครื่องหนังและผลิตภัณฑ์ที่เกี่ยวข้อง	2	-	-	-	Manufacture of leather and related products
16	การผลิตไม้และผลิตภัณฑ์จากไม้และไม้กอก (ยกเว้นเฟอร์นิเจอร์)	48	4,140.0	4,140.0	-	Manufacture of wood and of products of wood and cork (except furniture); manufacture of articles of straw and plaiting materials
18	การผลิตสิ่งของจากพลาฟางและวัสดุถักสานอื่นๆ	29	-	-	-	Printing and reproduction of recorded media
20	การผลิตเคมีภัณฑ์และผลิตภัณฑ์เคมี	1	-	-	-	Manufacture of chemicals and chemical products
21	การผลิตเภสัชภัณฑ์ เคมีภัณฑ์ที่ใช้รักษาโรค และผลิตภัณฑ์จากพืชและสัตว์ที่ใช้รักษาโรค	1	-	-	-	Manufacture of pharmaceuticals, medicinal chemical and botanical products
22	การผลิตผลิตภัณฑ์ยางและพลาสติก	50	1,317,716.8	670,362.8	647,354.0	Manufacture of rubber and plastic products
23	การผลิตผลิตภัณฑ์อื่น ๆ ที่ทำจากแร่โลหะ	32	6,798.5	6,798.5	-	Manufacture of other non-metallic mineral products
24	การผลิตโลหะขั้นมูลฐาน	1	-	-	-	Manufacture of basic metals
25	การผลิตผลิตภัณฑ์โลหะประดิษฐ์ (ยกเว้นเครื่องจักรและอุปกรณ์)	135	-	-	-	Manufacture of fabricated metal products (excepts machinery and equipment)
29	การผลิตยานยนต์ รถพ่วง และรถกึ่งพ่วง	3	-	-	-	Manufacture of motor vehicles, trailers and semi-trailers
30	การผลิตอุปกรณ์ขนส่งอื่นๆ	2	-	-	-	Manufacture of other transport equipment
31	การผลิตเฟอร์นิเจอร์	25	-	-	-	Manufacture of furniture
32	การผลิตผลิตภัณฑ์อื่นๆ	41	-	-	-	Other manufacturing
33	การซ่อมและการติดตั้งเครื่องจักรและอุปกรณ์	12	-	-	-	Repair and installation of machinery and equipment
37	การจัดการน้ำเสีย	1	-	-	-	Sewerage
38	การเก็บรวบรวมของเสีย การบำบัด และการกำจัดของเสีย รวมถึงการนำของเสียกลับมาใช้ใหม่	2	-	-	-	Waste collection, treatment and disposal activities; materials recovery

หมายเหตุ : D หมายถึง ตัวเลขที่ไม่เปิดเผย

Note : D means disclosure prohibited.

ที่มา : สำนักอุตสาหกรรมการผลิตเชิงพาณิชย์ กระทรวงดิจิทัลเพื่อเศรษฐกิจและสังคม

Source : The 2017 Industrial Census, Yala Province, National Statistical Office, Ministry of Digital Economy and Society.

สำมะโนอุตสาหกรรม พ.ศ. 2560

จังหวัดยะลา

แผนการสุ่มตัวอย่าง

1. สถานประกอบการที่มีจำนวนคนทำงาน 1 – 10 คน

แผนการสุ่มตัวอย่างที่ใช้เป็นแบบ Stratified Systematic Sampling โดยมีประเภทมาตรฐานอุตสาหกรรม (ประเทศไทย) ปี 2552 (Thailand Standard Industrial Classification: TSIC 2009) ในระดับกิจกรรมเป็นสตราตัม ขนาดของสถานประกอบการเป็นสตราตัมย่อย และสถานประกอบการเป็นหน่วยตัวอย่าง

1.1 การจัดสตราตัม

ประเภทมาตรฐานอุตสาหกรรม (ประเทศไทย) ปี 2552 (Thailand Standard Industrial Classification: TSIC 2009) ในระดับกิจกรรมเป็นสตราตัม ซึ่งมีทั้งสิ้น 409 สตราตัม และในแต่ละประเภทของกิจกรรมได้จำแนกสถานประกอบการตามขนาดของสถานประกอบการ ซึ่งวัดด้วยจำนวนคนทำงานออกเป็น 2 ขนาด หรือ 2 สตราตัมย่อยดังนี้

ขนาดของสถานประกอบการ	1	2
จำนวนคนทำงาน	1-5	6-10

1.2 การเลือกตัวอย่าง

ได้ทำการเลือกสถานประกอบการตัวอย่างในแต่ละสตราตัม และสตราตัมย่อย อย่างอิสระต่อกัน ด้วยวิธีการเลือกตัวอย่างแบบมีระบบ ได้จำนวนสถานประกอบการตัวอย่างทั้งสิ้น 307 แห่ง จากทั้งสิ้น 827 แห่ง

2. สถานประกอบการที่มีจำนวนคนทำงานตั้งแต่ 11 คนขึ้นไป

กำหนดให้ทุกสถานประกอบการเป็นหน่วยตัวอย่าง โดยให้ทำการแจกแจงนับสถานประกอบการทุกแห่ง จำนวนทั้งสิ้น 128 แห่ง โดยได้แบ่งสถานประกอบการตามขนาดของสถานประกอบการ ซึ่งวัดด้วยจำนวนคนทำงานออกเป็น 10 ขนาด ดังนี้

ขนาดของสถานประกอบการ	3	4	5	6	7	8	9	10	11	12
จำนวนคนทำงาน	11-15	16-20	21-25	26-30	31-50	51-100	101-200	201-500	501-1,000	≥1,001

3. สรุป จำนวนสถานประกอบการที่ต้องแจกแจงนับทั้งสิ้น 435 แห่ง

สำมะโนอุตสาหกรรม พ.ศ. 2560
วิธีการประมาณผล ระดับจังหวัด

การเสนอผลการสำรวจ ได้เสนอผลในระดับจังหวัด โดยจำแนกตามการประกอบกิจกรรมทางเศรษฐกิจตามการจัดประเภทมาตรฐานอุตสาหกรรมประเทศไทย ปี 2552 (Thailand Standard Industrial Classification: TSIC-2009) ในระดับหมวดย่อย และขนาดของสถานประกอบการ ซึ่งวัดด้วยจำนวนคนทำงาน 6 ขนาด (จากขนาดย่อยของสถานประกอบการ 12 ขนาด) ดังนี้

ขนาดของสถานประกอบการ	1	2	3	4	5	6
จำนวนคนทำงาน	1 – 15	16 – 25	26 – 30	31 – 50	51 – 200	≥ 201

ในการประมาณค่า กำหนดให้

- $q = 1, 2, 3, \dots, n'_{jklmp}$ (สถานประกอบการตัวอย่าง)
 $p = 1, 2, 3, \dots, 12$ (ขนาดย่อยของสถานประกอบการ)
 $m = 1, 2, 3, \dots, 409$ (กิจกรรม)
 $l = 1, 2, 3, \dots, 164$ (หมู่ย่อย)
 $k = 1, 2, 3, \dots, 78$ (หมู่ใหญ่)
 $j = 1, 2, 3, \dots, 28$ (หมวดย่อย)

1. การประมาณค่ายอดรวม

1.1 สูตรการประมาณค่ายอดรวมของลักษณะที่ต้องการศึกษา X สำหรับสถานประกอบการที่มีขนาดย่อยของสถานประกอบการ p หมวดย่อย j คือ

$$\hat{X}'_{jp} = \sum_{k=1}^{78} \sum_{l=1}^{164} \sum_{m=1}^{409} \hat{X}'_{jklmp}$$

โดยที่

\hat{X}'_{jklmp} คือ ค่าประมาณยอดรวมของลักษณะที่ต้องการศึกษา X สำหรับสถานประกอบการที่มีขนาดย่อยของสถานประกอบการ p กิจกรรม m หมู่ย่อย l หมู่ใหญ่ k หมวดย่อย j ซึ่ง

$$\hat{X}'_{jklmp} = w'_{jklmp} \sum_{q=1}^{n'_{jklmp}} x_{jklmpq}$$

x_{jklmpq} คือ ค่าของลักษณะที่ต้องการศึกษา X ของสถานประกอบการตัวอย่าง q ขนาดย่อยของสถานประกอบการ p กิจกรรม m หมู่ย่อย l หมู่ใหญ่ k หมวดย่อย j

w'_{jklmp} คือ ค่าถ่วงน้ำหนักสำหรับสถานประกอบการที่มีขนาดย่อยของสถานประกอบการ p กิจกรรม m หมู่ย่อย l หมู่ใหญ่ k หมวดย่อย j ซึ่ง

$$w'_{jklmp} = \frac{N'_{jklmp}}{n'_{jklmp}}$$

- N'_{jklmp} คือ จำนวนสถานประกอบการทั้งสิ้น สำหรับสถานประกอบการที่มีขนาดย่อยของสถานประกอบการ p กิจกรรม m หมู่ย่อย l หมู่ใหญ่ k หมวดย่อย j
- n'_{jklmp} คือ จำนวนสถานประกอบการที่แจนนับได้ทั้งสิ้น สำหรับสถานประกอบการที่มีขนาดย่อยของสถานประกอบการ p กิจกรรม m หมู่ย่อย l หมู่ใหญ่ k หมวดย่อย j

1.2 สูตรการประมาณค่ายอดรวมของลักษณะที่ต้องการศึกษา X สำหรับสถานประกอบการในหมวดย่อย j ของแต่ละขนาดของสถานประกอบการที่ต้องการนำเสนอผล จำนวน 6 ขนาด คือ

ขนาดของสถานประกอบการ	ค่าประมาณยอดรวม
1-15 คน ($p=1,2,3$)	$\hat{X}_{j1} = \sum_{p=1}^3 \hat{X}'_{jp}$
16-25 คน ($p=4,5$)	$\hat{X}_{j2} = \sum_{p=4}^5 \hat{X}'_{jp}$
26-30 คน ($p=6$)	$\hat{X}_{j3} = \hat{X}'_{j6}$
31-50 คน ($p=7$)	$\hat{X}_{j4} = \hat{X}'_{j7}$
51-200 คน ($p=8,9$)	$\hat{X}_{j5} = \sum_{p=8}^9 \hat{X}'_{jp}$
>200 คน ($p=10,11,12$)	$\hat{X}_{j6} = \sum_{p=10}^{12} \hat{X}'_{jp}$

2. การประมาณค่าความแปรปรวนของค่าประมาณยอดรวม

สูตรการประมาณค่าความแปรปรวนของค่าประมาณยอดรวมของลักษณะที่ต้องการศึกษา X สำหรับสถานประกอบการที่มีจำนวนคนทำงาน 1 – 10 คน ($p = 1, 2$) ขนาดย่อยของสถานประกอบการ p หมวดย่อย j คือ

$$\hat{V}(\hat{X}'_{jp}) = \sum_{k=1}^{78} \sum_{l=1}^{164} \sum_{m=1}^{409} V(\hat{X}'_{jklmp})$$

โดยที่

$V(\hat{X}'_{jklmp})$ คือ ค่าประมาณความแปรปรวนของค่าประมาณยอดรวมของลักษณะที่ต้องการศึกษา X สำหรับสถานประกอบการที่มีขนาดย่อยของสถานประกอบการ p กิจกรรม m หมู่ย่อย l หมู่ใหญ่ k หมวดย่อย j ซึ่ง

$$\hat{V}(\hat{X}'_{jklmp}) = N'_{jklmp} (N'_{jklmp} - n'_{jklmp}) \frac{s_{jklmp}^2}{n'_{jklmp}}$$

และ

$$s_{jklmp}^2 = \frac{1}{n'_{jklmp} - 1} \left[\sum_{q=1}^{n'_{jklmp}} x_{jklmpq}^2 - \frac{\left(\sum_{q=1}^{n'_{jklmp}} x_{jklmpq} \right)^2}{n'_{jklmp}} \right]$$

3. การประมาณค่าสัมประสิทธิ์การแปรผันของค่าประมาณยอดรวม

สูตรการประมาณค่าสัมประสิทธิ์การแปรผันของค่าประมาณยอดรวมของลักษณะที่ต้องการศึกษา X สำหรับสถานประกอบการที่มีจำนวนคนทำงาน 1 – 10 คน ($p = 1, 2$) ขนาดย่อยของสถานประกอบการ p หมวดย่อย j คือ

$$cv(\hat{X}'_{jp}) = \sqrt{\frac{V(\hat{X}'_{jp})}{\hat{X}'_{jp}}}$$

ตาราง 1 ค่าสัมประสิทธิ์การแปรผัน (C.V.) ของคนทำงาน ลูกจ้าง ค่าตอบแทนแรงงาน มูลค่าผลผลิต และค่าใช้จ่ายขั้นกลาง สำหรับขนาดของสถานประกอบการ 1 - 5 คน

Table 1 C.V. of Number of Persons Engaged, Employees, Remuneration, Value of Gross Output, Intermediate Consumption by Category of Industry for Establishments with 1 -5 Persons Engaged

รหัส Code	หมวดย่อยอุตสาหกรรม Division of industry	จำนวน Number of persons engaged		ลูกจ้าง Employees		มูลค่าผลผลิต Value of gross output	ค่าใช้จ่าย ขั้นกลาง Intermediate consumption	Division of industry
		คนทำงาน Number of persons engaged	จำนวน Number	ค่าตอบแทน Remuneration	ค่าจ้าง ค่าจ้าง			
10	การผลิตภัตตาคาร	*	*	*	*	*	*	Manufacture of food products
11	การผลิตเครื่องดื่ม	13.11	17.68	19.16		15.26	16.20	Manufacture of beverages
14	การผลิตเสื้อผ้าเครื่องแต่งกาย	16.89	**	**		18.57	26.36	Manufacture of wearing apparel
16	การผลิตไม้และผลิตภัณฑ์จากไม้และไม้กอก (ยกเว้นเฟอร์นิเจอร์)							Manufacture of wood and of products of wood and cork (except furniture); manufacture of articles of straw and plaiting materials
	การผลิตสิ่งของจากพวงและวัสดุทุกสถานอื่นๆ	21.66	**	**		26.06	**	
18	การพิมพ์และการผลิตข้อัสนับวันทุกข้อมูล	11.66	23.70	28.00		19.65	17.71	Printing and reproduction of recorded media
22	การผลิตผลิตภัณฑ์ยางและพลาสติก	8.55	23.47	18.69		20.44	22.89	Manufacture of rubber and plastic products
23	การผลิตผลิตภัณฑ์อื่นๆ ที่ได้จากแร่โลหะ	6.68	11.98	14.97		16.54	15.01	Manufacture of other non-metallic mineral products
25	การผลิตภัณฑ์โลหะประดิษฐ์ (ยกเว้นเครื่องจักรและอุปกรณ์)	*	*	*		*	*	Manufacture of fabricated metal products (excepts machinery and equipment)
31	การผลิตเฟอร์นิเจอร์	14.43	17.08	27.44		2.32	16.69	Manufacture of furniture
32	การผลิตผลิตภัณฑ์อื่นๆ	6.35	**	**		10.97	14.13	Other manufacturing
33	การซ่อมและการติดตั้งเครื่องจักรและอุปกรณ์	18.45	**	**		3.01	10.43	Repair and installation of machinery and equipment

หมายเหตุ : * หมายถึง ไม่สามารถประมาณค่าได้

** หมายถึง ค่า c.v. มีค่าสูง

Note : * means this value cannot be estimated.

** means this value is not acceptable.

ที่มา : สำนักอุตสาหกรรม พ.ศ. 2560 จังหวัดยะลา สำนักงานสถิติแห่งชาติ กระทรวงดิจิทัลเพื่อเศรษฐกิจและสังคม

Source : The 2017 Industrial Census, Yala Province, National Statistical Office, Ministry of Digital Economy and Society.

ตาราง 1 ค่าสัมประสิทธิ์การแปรผัน (C.V.) ของคนทำงาน ลูกจ้าง ค่าตอบแทนแรงงาน มูลค่าผลผลิต และค่าใช้จ่ายชั้นกลาง จำแนกตามหมวดย่อยอุตสาหกรรม สำหรับขนาดของสถานประกอบการ 6 - 10 คน

Table 1 C.V. of Number of Persons Engaged, Employees, Remuneration, Value of Gross Output, Intermediate Consumption by Category of Industry for Establishments with 6 -10 Persons Engaged (หน่วย: เปอร์เซ็นต์ (%))

รหัส Code	หมวดย่อยอุตสาหกรรม	จำนวน คนทำงาน Number of persons engaged		ลูกจ้าง Employees จำนวน Number		มูลค่าผลผลิต Value of gross output	ค่าใช้จ่าย ชั้นกลาง Intermediate consumption	Division of industry
					Remuneration			
	รวม							Total
10	การผลิตภัตตาคาร	*	*	*	*	*	*	Manufacture of food products
23	การผลิตภัณฑ์อื่น* ที่ทำจากแร่โลหะ	3.27	14.04	25.87	19.33	27.05	27.05	Manufacture of other non-metallic mineral products
25	การผลิตภัตภัณฑ์โลหะประดิษฐ์ (ยกเว้นเครื่องจักรและอุปกรณ์)	7.07	10.19	27.5	17.95	4.69	4.69	Manufacture of fabricated metal products (excepts machinery and equipment)
33	การซ่อมและการติดตั้งเครื่องจักรและอุปกรณ์	*	*	*	*	*	*	Repair and installation of machinery and equipment

หมายเหตุ : * หมายถึง ไม่สามารถประมาณค่าได้

** หมายถึง ค่า C.V. มีค่าสูง

Note : * means this value cannot be estimated.

** means this value is not acceptable.

ที่มา : สำมะโนอุตสาหกรรม พ.ศ. 2560 จังหวัดยะลา สำนักงานสถิติแห่งชาติ กระทรวงดิจิทัลเพื่อเศรษฐกิจและสังคม

Source : The 2017 Industrial Census ,Yala Province, National Statistical Office, Ministry of Digital Economy and Society.



www.nso.go.th