



สำมะโนอุตสาหกรรม พ.ศ. 2560
ข้อมูลพื้นฐาน จังหวัดกำแพงเพชร

THE 2017 INDUSTRIAL CENSUS
BASIC INFORMATION ; KAMPHAENG PHET PROVINCE



สำนักงานสถิติแห่งชาติ

สำนักงานสถิติแห่งชาติ
กระทรวงดิจิทัลเพื่อเศรษฐกิจและสังคม
NATIONAL STATISTICAL OFFICE
MINISTRY OF DIGITAL ECONOMY AND SOCIETY

สำมะโนอุตสาหกรรม พ.ศ. 2560

ข้อมูลพื้นฐาน

จังหวัดกำแพงเพชร

THE 2017 INDUSTRIAL CENSUS

BASIC INFORMATION

KAMPHAENG PHET PROVINCE



สำนักงานสถิติแห่งชาติ

หน่วยงานเจ้าของเรื่อง	สำนักงานสถิติจังหวัดกำแพงเพชร โทรศัพท์ 0 5570 5009 โทรสาร 0 5570 5010 ไปรษณีย์อิเล็กทรอนิกส์ kpphet@nso.go.th
หน่วยงานที่เผยแพร่	สำนักสถิติพยากรณ์ สำนักงานสถิติแห่งชาติ ศูนย์ราชการเฉลิมพระเกียรติ 80 พรรษา อาคารรัฐประศาสนภักดี ชั้น 2 ถนนแจ้งวัฒนะ เขตหลักสี่ กรุงเทพฯ 10210 โทรศัพท์ 0 2141 7498 โทรสาร 0 2143 8132 ไปรษณีย์อิเล็กทรอนิกส์ binfopub@nso.go.th
ปีที่จัดพิมพ์	2560
จัดพิมพ์โดย	ร้านลูกแม่น้ำปิงไวนิก

คำนำ

ภาคอุตสาหกรรมการผลิตนับเป็นกิจกรรมทางเศรษฐกิจสาขาหนึ่งที่มีความสำคัญในการขับเคลื่อนการเจริญเติบโตทางเศรษฐกิจของประเทศ ซึ่งปัจจุบันรัฐบาลมีนโยบายด้านการพัฒนาอุตสาหกรรมที่ส่งเสริมการนำเทคโนโลยีขั้นสูงและนวัตกรรมใหม่ๆ มาใช้ปรับปรุงประสิทธิภาพการผลิตเพื่อเป็นกลไกในการขับเคลื่อนเศรษฐกิจของประเทศไทยในระยะ 20 ปีข้างหน้าตามกรอบการพัฒนาประเทศไทย 4.0 สำนักงานสถิติแห่งชาติ เป็นหน่วยงานที่รับผิดชอบในการจัดเก็บรวบรวมข้อมูลทั้งด้านเศรษฐกิจและสังคมของประเทศตระหนักถึงความสำคัญดังกล่าว จึงได้จัดทำสำมะโนอุตสาหกรรมขึ้นเพื่อให้ประเทศมีข้อมูลสถิติพื้นฐานที่สำคัญทางด้านอุตสาหกรรมการผลิตอย่างต่อเนื่อง เพื่อภาครัฐและเอกชนใช้ในการกำหนดนโยบายและวางแผนพัฒนาด้านเศรษฐกิจและอุตสาหกรรมทั้งในระดับประเทศและระดับจังหวัดเพื่อเพิ่มศักยภาพในการแข่งขันในตลาดโลก

ในการจัดทำสำมะโนอุตสาหกรรม พ.ศ. 2560 ครั้งนี้ ได้กำหนดแผนการดำเนินงานเป็น 2 ขั้นตอน คือ ขั้นการเก็บรวบรวมข้อมูลพื้นฐานหรือการนับจดสถานประกอบการทุกประเภท ซึ่งดำเนินการในปี 2559 และขั้นการเก็บรวบรวมข้อมูลรายละเอียดหรือการแจงนับสถานประกอบการในอุตสาหกรรมการผลิตดำเนินการในปี 2560

รายงานฉบับนี้ เป็นรายงานผลในขั้นตอนการเก็บรวบรวมข้อมูลพื้นฐานหรือการนับจดสถานประกอบการในปี 2559 ซึ่งจัดจำแนกประเภทสถานประกอบการตามการจัดมาตรฐานอุตสาหกรรมประเทศไทย ปี 2552 (Thailand Standard Industrial Classification: TSIC 2009) ได้แก่ สถานประกอบการที่ประกอบกิจกรรมเกี่ยวกับธุรกิจทางการค้า ธุรกิจทางการบริการ การผลิต การก่อสร้าง การขนส่งทางบก และสถานที่เก็บสินค้า กิจกรรมด้านข้อมูลข่าวสารและการสื่อสาร และโรงพยาบาลเอกชน ที่ตั้งอยู่ในจังหวัดกำแพงเพชร

สำนักงานสถิติแห่งชาติ ใคร่ขอขอบคุณผู้ประกอบการและผู้เกี่ยวข้องทุกฝ่ายที่ได้ให้ความร่วมมือในการให้ข้อมูล ซึ่งข้อมูลที่ได้จะเป็นประโยชน์สำหรับผู้ใช้อ้างอิงทั้งภาครัฐบาลและภาคเอกชนต่อไป

บทสรุปสำหรับผู้บริหาร

เนื่องจากบริบทของประเทศมีการเปลี่ยนแปลง ทั้งด้านเศรษฐกิจสังคมและการเมืองที่ส่งผลกระทบต่อภาคอุตสาหกรรมทำให้โครงสร้างการดำเนินธุรกิจและอุตสาหกรรมเปลี่ยนแปลงไป เช่น วิสาหกิจขนาดกลางและขนาดย่อม (SMEs) มีอัตราการขยายตัวเพิ่มขึ้น และมีธุรกิจทางการค้า การบริการ และอุตสาหกรรมใหม่ๆ เกิดขึ้น เป็นต้น ซึ่งถือเป็นกลไกที่สำคัญต่อการเจริญเติบโตของระบบเศรษฐกิจของประเทศ ดังนั้นข้อมูลสถิติและสารสนเทศโครงสร้างชั้นพื้นฐานเกี่ยวกับการประกอบธุรกิจและอุตสาหกรรม จึงมีความสำคัญและจำเป็นสำหรับภาครัฐและเอกชนใช้ในการกำหนดนโยบายและวางแผนพัฒนาด้านเศรษฐกิจและอุตสาหกรรมทั้งในระดับประเทศและระดับท้องถิ่น เพื่อเพิ่มขีดความสามารถในการแข่งขันทางเศรษฐกิจในตลาดโลก

สำนักงานสถิติแห่งชาติ จัดทำสำมะโนอุตสาหกรรมทุก 10 ปี ตามข้อเสนอแนะขององค์การสหประชาชาติ และได้วางแผนเปลี่ยนเป็นจัดทำทุก 5 ปี เพื่อให้ประเทศมีข้อมูลพื้นฐานที่สำคัญทางด้านอุตสาหกรรมการผลิตอย่างต่อเนื่องเพื่อใช้ในการวิเคราะห์และติดตามสถานการณ์ด้านเศรษฐกิจของประเทศและภูมิภาค ซึ่งที่ผ่านมาสำนักงานสถิติแห่งชาติจัดทำสำมะโนอุตสาหกรรมมาแล้ว 4 ครั้ง ในปี 2507 ปี 2540 ปี 2550 และปี 2555 สำหรับปี 2560 เป็นการจัดทำสำมะโนอุตสาหกรรมครั้งที่ 5 ของประเทศไทย

ในการจัดทำสำมะโนอุตสาหกรรม พ.ศ. 2560 ได้กำหนดแผนการดำเนินงานเป็น 2 ขั้นตอนคือ ขั้นการเก็บรวบรวมข้อมูลพื้นฐานหรือการนับจุดสถานประกอบการ

ทุกประเภท ซึ่งดำเนินการในปี 2559 และขั้นการเก็บรวบรวมข้อมูลรายละเอียดหรือการแจงนับสถานประกอบการในอุตสาหกรรมการผลิต ดำเนินการในปี 2560

การนำเสนอผลสำมะโนในรายงานฉบับนี้ เป็นผลจากขั้นการเก็บรวบรวมข้อมูลพื้นฐานหรือการนับจุดสถานประกอบการในปี 2559 ซึ่งจัดจำแนกประเภทสถานประกอบการตามการจัดประเภทมาตรฐานอุตสาหกรรมประเทศไทย ปี 2552 (Thailand Standard Industrial Classification : TSIC 2009) ได้แก่ ธุรกิจทางการค้า ธุรกิจทางการบริการ การผลิต การก่อสร้าง การขนส่งทางบกและสถานที่เก็บสินค้า กิจกรรมด้านข้อมูลข่าวสารและการสื่อสาร และกิจกรรมด้านโรงพยาบาลเอกชน ที่ตั้งอยู่ในจังหวัดกำแพงเพชร โดยดำเนินการเก็บรวบรวมข้อมูลสถานประกอบการในพื้นที่เขตเทศบาลระหว่างเดือนพฤษภาคม – สิงหาคม 2559 และพื้นที่นอกเขตเทศบาลระหว่างเดือนตุลาคม – ธันวาคม 2559

ผลการเก็บรวบรวมข้อมูลพื้นฐานของสถานประกอบการในจังหวัดกำแพงเพชร พบว่า มีสถานประกอบการจำนวนทั้งสิ้น 21,363 แห่ง ในจำนวนนี้แยกเป็นสถานประกอบการที่เก็บรวบรวมรายการข้อมูลพื้นฐานในแบบสอบถามได้ครบถ้วน จำนวน 19,548 แห่ง และสถานประกอบการที่เก็บรวบรวมรายการข้อมูลได้เพียง ชื่อที่ตั้ง และประเภทธุรกิจ/อุตสาหกรรม จำนวน 1,815 แห่ง สำหรับข้อมูลที่นำเสนอผลในรายงานฉบับนี้จะเป็นข้อมูลของสถานประกอบการที่เก็บรวบรวมข้อมูลพื้นฐานได้ครบถ้วน จำนวน 19,548 แห่ง เท่านั้น สรุปได้ดังนี้

ความหนาแน่นของสถานประกอบการ

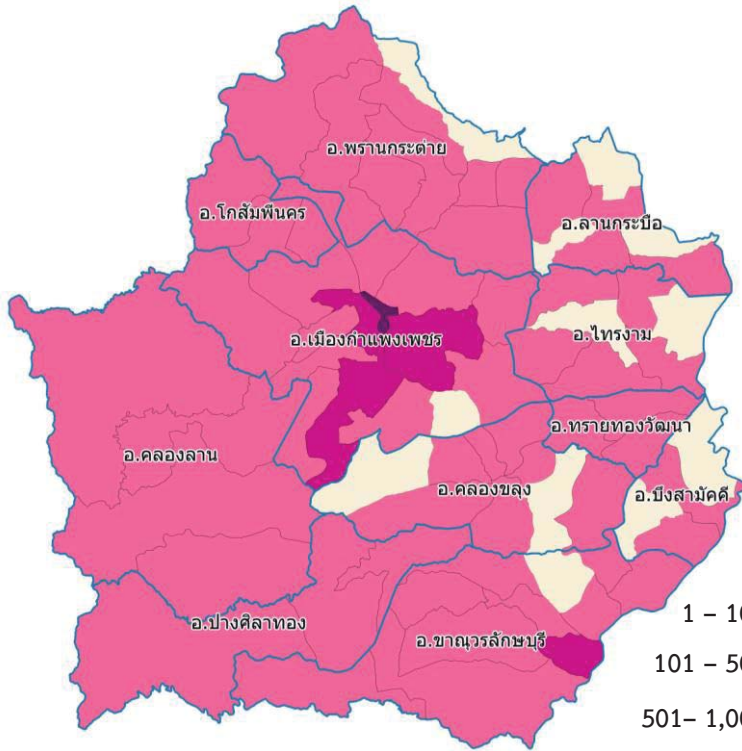

จังหวัดกำแพงเพชร

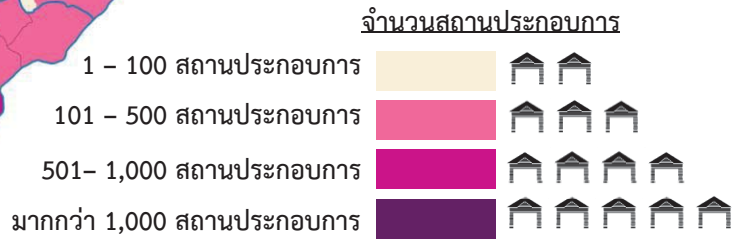

ความหนาแน่นของการจ้างงาน

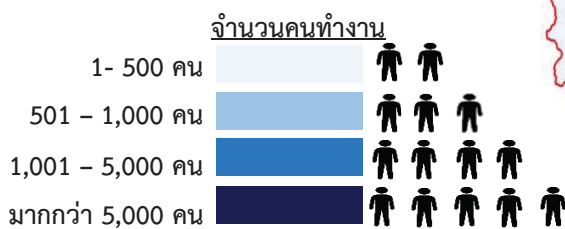
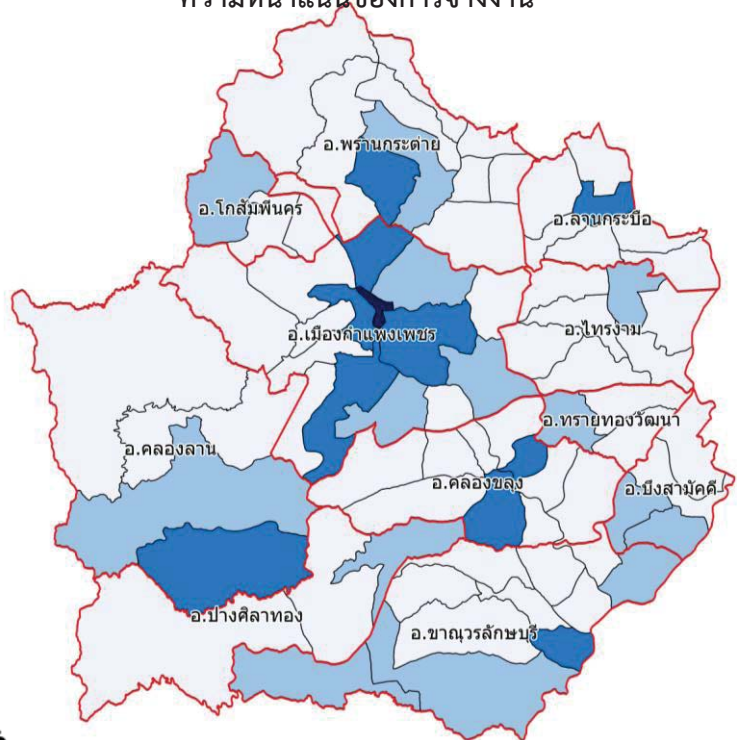

แผนภูมิ ก ร้อยละของสถานประกอบการ จำแนกตามกิจกรรมทางเศรษฐกิจ

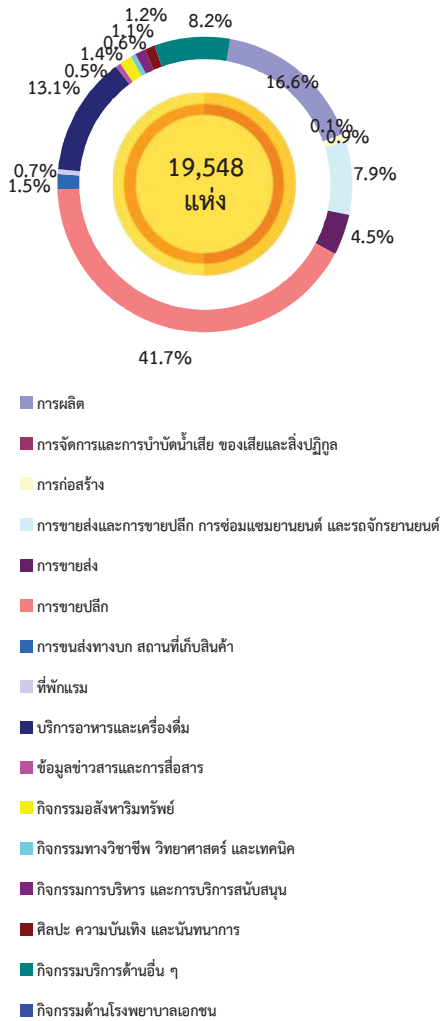

1. จำนวนสถานประกอบการ

จากแผนภูมิ ก ร้อยละของสถานประกอบการ จำแนกตามกิจกรรมทางเศรษฐกิจ พบว่า จังหวัดกำแพงเพชร มีจำนวนสถานประกอบการทั้งสิ้น 19,548 แห่ง เมื่อพิจารณาตามกิจกรรมทางเศรษฐกิจ พบว่าส่วนใหญ่ (ประมาณร้อยละ 41.7) ดำเนินกิจกรรมด้านการขายปลีก รองลงมาเป็นกิจกรรมทางเศรษฐกิจ ในด้านการผลิต ร้อยละ 16.6 การบริการอาหารและเครื่องดื่ม ร้อยละ 13.1 กิจกรรมการบริการอื่นๆ ร้อยละ 8.2 กิจกรรมการขายส่งและขายปลีก การซ่อมแซมยานยนต์และรถจักรยานยนต์ ร้อยละ 7.9 การดำเนินกิจกรรมด้านการขนส่ง ร้อยละ 4.5 สำหรับกิจกรรมการขนส่งทางบก สถานีเก็บสินค้า กิจกรรมอสังหาริมทรัพย์ กิจกรรมการบริหาร และการบริการสนับสนุน ศิลปะ ความบันเทิง และนันทนาการ การก่อสร้าง ที่พักแรม กิจกรรมทางวิชาชีพ วิทยาศาสตร์ และเทคนิค ข้อมูลข่าวสารและการสื่อสาร การจัดการ และการบำบัดน้ำเสีย ของเสียและสิ่งปฏิกูล และโรงพยาบาลเอกชน มีสัดส่วนต่ำกว่าร้อยละ 2.0

แผนภูมิ ข จำนวนสถานประกอบการ จำแนกตามขนาดของสถานประกอบการ (จำนวนคนทำงาน)

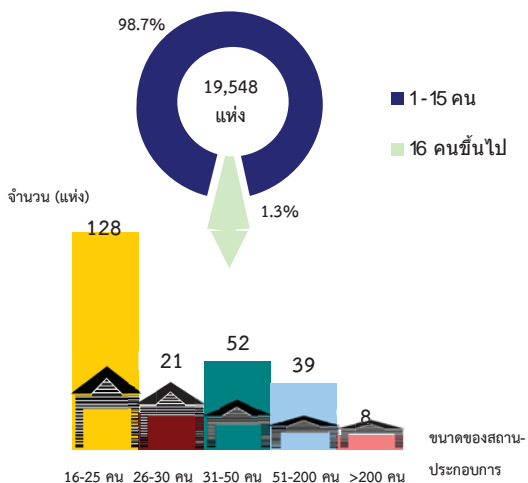

2. ขนาดของสถานประกอบการ

ขนาดของสถานประกอบการ ซึ่งวัดด้วยจำนวนคนทำงาน พบว่า สถานประกอบการในจังหวัดกำแพงเพชรทั้งสิ้น 19,548 แห่ง ส่วนใหญ่เป็นสถานประกอบการขนาดเล็ก (คนทำงาน 1-15 คน) ประมาณร้อยละ 98.7 สถานประกอบการที่มีคนทำงานตั้งแต่ 16 คนขึ้นไป มีเพียงร้อยละ 1.3 ในจำนวนนี้เป็นสถานประกอบการที่มีคนทำงาน 16-25 จำนวน 128 แห่ง ส่วนสถานประกอบการคนทำงาน 31-50 คน 51-200 คน และ 26-30 คน มีจำนวน 52 แห่ง 39 แห่ง และ 21 แห่ง ตามลำดับ ส่วนสถานประกอบการขนาดใหญ่ที่มีคนทำงานมากกว่า 200 คนขึ้นไป มีเพียง 8 แห่ง

แผนภูมิ ค จำนวนสถานประกอบการ จำแนกตามระยะเวลาการ

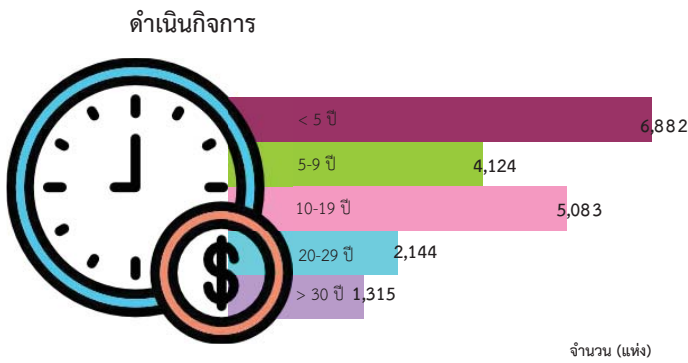

แผนภูมิ ง ร้อยละของสถานประกอบการ จำแนกตามรูปแบบการจัดตั้งตามกฎหมาย

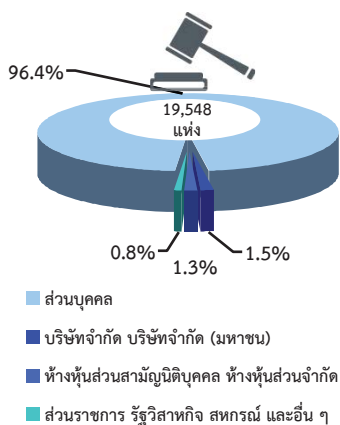

แผนภูมิ จ ร้อยละของสถานประกอบการ จำแนกตามรูปแบบการจัดตั้งทางเศรษฐกิจ

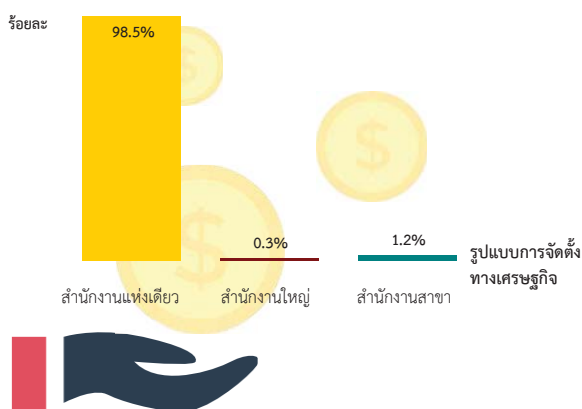

3. ระยะเวลาการดำเนินกิจการ

สำหรับระยะเวลาในการดำเนินกิจการ พบว่าส่วนใหญ่ เป็นสถานประกอบการที่ดำเนินกิจกรรมมาแล้วน้อยกว่า 5 ปี คิดเป็นร้อยละ 35.2 รองลงมาเป็นดำเนินกิจการอยู่ระหว่าง 10-19 ปี คิดเป็นร้อยละ 26.0 ส่วนสถานประกอบการที่ดำเนินกิจการระหว่าง 5-9 ปี มีร้อยละ 21.1 สถานประกอบการที่ดำเนินกิจการระหว่าง 20-29 ปี มีร้อยละ 11.0 และสถานประกอบการที่ดำเนินกิจการมากกว่า 30 ปี มีเพียงร้อยละ 6.7

4. รูปแบบการจัดตั้งตามกฎหมาย

สำหรับรูปแบบการจัดตั้งตามกฎหมายของสถานประกอบการที่ตั้งอยู่ในจังหวัดกำแพงเพชรนั้น พบว่าส่วนใหญ่หรือประมาณร้อยละ 96.4 มีรูปแบบการจัดตั้งเป็นส่วนบุคคล สำหรับสถานประกอบการที่มีรูปแบบเป็นบริษัทจำกัด บริษัทจำกัด (มหาชน) และห้างหุ้นส่วนสามัญนิติบุคคล ห้างหุ้นส่วนจำกัด มีประมาณร้อยละ 1.5 และ 1.3 ตามลำดับ ที่เหลือเป็นสถานประกอบการที่มีรูปแบบอื่นๆ ได้แก่ ส่วนราชการ รัฐวิสาหกิจ สหกรณ์ และอื่นๆ มีประมาณร้อยละ 0.8

5. รูปแบบการจัดตั้งทางเศรษฐกิจ

ในด้านรูปแบบการจัดตั้งทางเศรษฐกิจของสถานประกอบการนั้น พบว่า ส่วนใหญ่สถานประกอบการมีรูปแบบการจัดตั้งทางเศรษฐกิจเป็นสำนักงานแห่งเดียว สูงถึงร้อยละ 98.5 มีรูปแบบการจัดตั้งทางเศรษฐกิจเป็นสำนักงานสาขา และสำนักงานใหญ่ เพียงร้อยละ 1.2 และร้อยละ 0.3 ตามลำดับ

แผนภูมิ ฉ ร้อยละของสถานประกอบการ จำแนกตาม การมีต่างประเทศร่วมลงทุนหรือถือหุ้น

การร่วมลงทุนจากต่างประเทศ

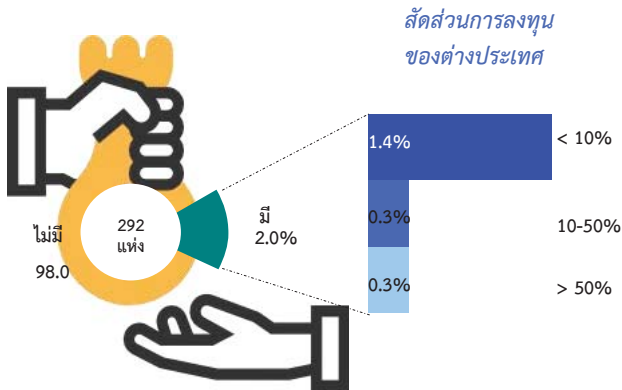

แผนภูมิ ข จำนวนคนทำงานและลูกจ้างของสถานประกอบการ

จำแนกตามกิจกรรมทางเศรษฐกิจ

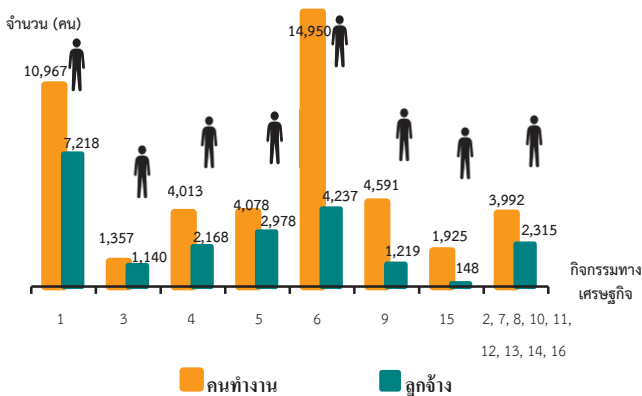

1. การผลิต
2. การจัดการและการบำบัดน้ำเสีย ของเสียและสิ่งปฏิกูล
3. การก่อสร้าง
4. การขายส่งและการขายปลีก การซ่อมแซมยานยนต์ และรถจักรยานยนต์
5. การขายส่ง
6. การขายปลีก
7. การขนส่งทางบก สถานที่เก็บสินค้า
8. ที่พักแรม
9. บริการอาหารและเครื่องดื่ม
10. ข้อมูลข่าวสารและการสื่อสาร
11. กิจกรรมอสังหาริมทรัพย์
12. กิจกรรมทางวิชาชีพ วิทยาศาสตร์ และเทคนิค
13. กิจกรรมการบริหาร และการบริการสนับสนุน
14. ศิลปะ ความบันเทิง และนันทนาการ
15. กิจกรรมบริการด้านอื่น ๆ
16. กิจกรรมด้านโรงพยาบาลเอกชน

คนทำงาน หมายถึง เจ้าของกิจการหรือหุ้นส่วนที่ทำงานโดยไม่ได้รับค่าจ้าง เงินเดือน และลูกจ้าง

6. การมีต่างประเทศร่วมลงทุนหรือถือหุ้น

เมื่อพิจารณาการมีต่างประเทศร่วมลงทุนหรือถือหุ้น โดยพิจารณาจากสถานประกอบการที่มีรูปแบบการจัดตั้ง ตามกฎหมายเป็นบริษัทจำกัด และบริษัทจำกัด(มหาชน) ในจังหวัดกำแพงเพชร จำนวนทั้งสิ้น 292 แห่ง พบว่ามีต่างประเทศร่วมลงทุนหรือถือหุ้นเพียงร้อยละ 2.0 เท่านั้น โดยมีสัดส่วนของต่างประเทศหรือถือหุ้นน้อยกว่า 10% ร้อยละ 1.4 และอยู่ระหว่าง 10-50% และมากกว่า 50% เท่ากันเพียงร้อยละ 0.3

7. จำนวนคนทำงาน และลูกจ้าง

ในปี 2559 จังหวัดกำแพงเพชรมีคนทำงานในสถานประกอบการรวมลูกจ้างมีจำนวนทั้งสิ้น 45,873 คน ในจำนวนนี้ส่วนใหญ่เป็นคนที่ปฏิบัติงานในธุรกิจด้านการขายปลีก ร้อยละ 32.6 รองลงมาเป็นผู้ปฏิบัติงานในกิจกรรมการผลิตร้อยละ 23.9 ด้านบริการอาหารและเครื่องดื่มร้อยละ 10.0 การขายส่งร้อยละ 8.9 การขายส่งและการขายปลีก การซ่อมแซมยานยนต์ และรถจักรยานยนต์ ร้อยละ 8.7 ส่วนสถานประกอบการอื่นๆมีจำนวนคนทำงานไม่เกินร้อยละ 5.0

ด้านการจ้างงานของสถานประกอบการ พบว่าจำนวนลูกจ้างซึ่งปฏิบัติงานอยู่ในสถานประกอบการทั้งสิ้น 21,423 คน โดยส่วนใหญ่ (ร้อยละ 33.7) ปฏิบัติงานในสถานประกอบการที่ประกอบกิจกรรมด้านการผลิต รองลงมาปฏิบัติงานอยู่ในสถานประกอบการด้านการขายปลีกร้อยละ 19.8 การขายส่งร้อยละ 13.9 การขายส่งและการขายปลีก การซ่อมแซมยานยนต์ร้อยละ 10.1 การบริการอาหารและเครื่องดื่ม 5.7 และการก่อสร้างร้อยละ 5.3 ส่วนสถานประกอบการอื่นๆ มีจำนวนลูกจ้างไม่เกินร้อยละ 5.0

ญ

แผนภูมิ ช จำนวนคนทำงานและลูกจ้าง ของสถานประกอบการ
จำแนกตามขนาดของสถานประกอบการ
(จำนวนคนทำงาน)

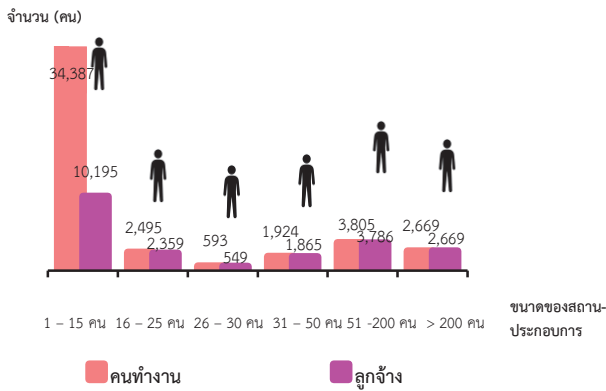

คนทำงาน หมายถึง เจ้าของกิจการหรือหุ้นส่วนที่ทำงานโดยไม่ได้รับค่าจ้าง
เงินเดือน และลูกจ้าง

แผนภูมิ ฉ ร้อยละของสถานประกอบการ ที่มีการใช้คอมพิวเตอร์/
อินเทอร์เน็ต ในการดำเนินงาน

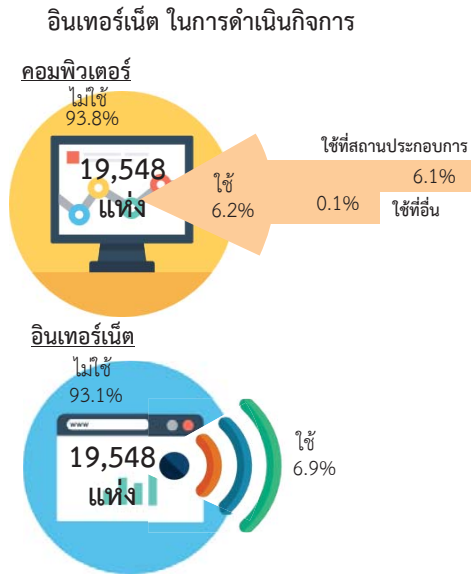

เมื่อพิจารณาขนาดของสถานประกอบการ พบว่า ในปี 2559 มีคนทำงานทั้งสิ้น 45,873 คน โดยร้อยละ 75.0 เป็นคนทำงานที่ปฏิบัติงานในสถานประกอบการที่มีคนทำงาน 1-15 คน รองลงมาเป็นสถานประกอบการที่มีคนทำงาน 51-200 คน และ มากกว่า 200 คน มีจำนวนคนทำงานร้อยละ 8.3 และ 5.8 ตามลำดับ ส่วนสถานประกอบการที่มีคนทำงาน 26-30 คน มีจำนวนคนทำงานน้อยที่สุดคิดเป็นร้อยละ 1.3 ของจำนวนคนทำงานทั้งสิ้น ซึ่งสอดคล้องกับการจ้างงานของสถานประกอบการซึ่งมีจำนวนลูกจ้างเป็นไปในลักษณะทิศทางเดียวกับจำนวนคนทำงาน

8. การใช้คอมพิวเตอร์/อินเทอร์เน็ต ในการดำเนินงาน

การใช้คอมพิวเตอร์ พบว่าสถานประกอบการส่วนใหญ่ ร้อยละ 93.8 ไม่มีการใช้คอมพิวเตอร์ในการดำเนินงาน มีเพียงร้อยละ 6.2 เท่านั้นที่ใช้คอมพิวเตอร์ในการดำเนินงาน และพบว่าส่วนใหญ่จะใช้คอมพิวเตอร์ที่สถานประกอบการในการดำเนินงาน คิดเป็นร้อยละ 6.1 ส่วนที่เหลืออีกร้อยละ 0.1 มีการใช้คอมพิวเตอร์ในที่อื่นๆ เช่น บ้าน อินเทอร์เน็ตคาเฟ่ ฯลฯ

การใช้อินเทอร์เน็ต พบว่าพบว่ามีสถานประกอบการส่วนใหญ่ ร้อยละ 93.1 ไม่มีการใช้อินเทอร์เน็ตในการดำเนินงาน มีเพียงร้อยละ 6.9 เท่านั้นที่ใช้อินเทอร์เน็ตในการดำเนินงาน

แผนภูมิ ๘ ร้อยละของสถานประกอบการที่มีการขายสินค้าทางอินเทอร์เน็ต จำแนกตามลักษณะการขายสินค้าผ่านทางอินเทอร์เน็ต

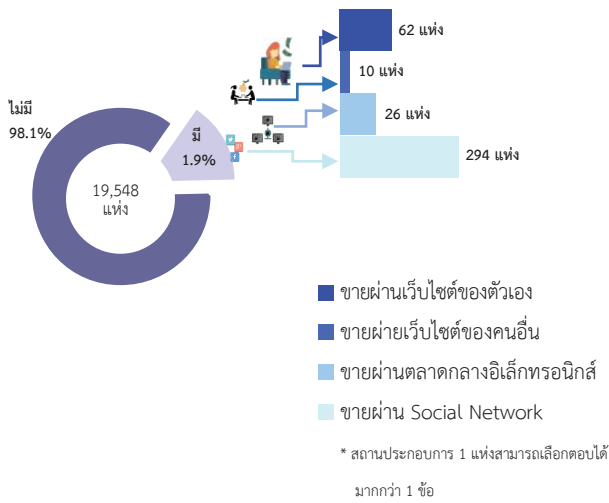

แผนภูมิ ๙ ร้อยละของสถานประกอบการที่พักรวม จำแนกตามลักษณะการให้บริการที่พักรวม

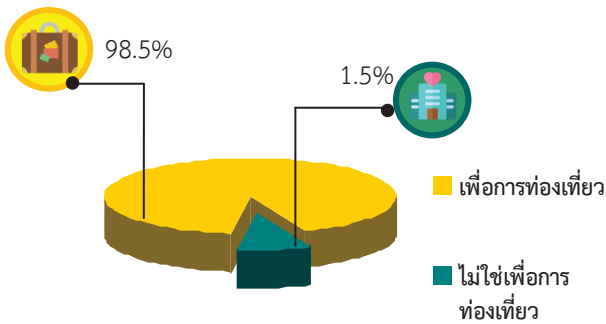

9. การใช้อินเทอร์เน็ตในการดำเนินกิจการและการขายสินค้าหรือบริการผ่านทางอินเทอร์เน็ต

พิจารณาสถานประกอบการที่มีการขายสินค้าหรือบริการผ่านอินเทอร์เน็ต (e-commerce) พบว่าสถานประกอบการในจังหวัดกำแพงเพชร มีเพียงร้อยละ 1.9 ที่มีการขายสินค้าทางอินเทอร์เน็ต โดยส่วนใหญ่เป็นการขายผ่าน Social Network (เช่น Facebook Line Instagram) 294 แห่ง รองลงมาเป็นการขายผ่านเว็บไซต์ของตัวเอง 62 แห่ง ขายผ่านตลาดกลางอิเล็กทรอนิกส์ (e-Marketplace) 26 แห่ง และเป็นการขายผ่านเว็บไซต์อื่น (เช่น การนำ Banner ไปวางบนเว็บไซต์อื่น) 10 แห่ง

10. จำนวนสถานประกอบการที่พักรวม

จากจำนวนสถานประกอบการที่พักรวมทั้งสิ้นในจังหวัดกำแพงเพชร 136 แห่ง พบว่ามีลักษณะการให้บริการที่พักรวม โดยมีวัตถุประสงค์เพื่อการท่องเที่ยวร้อยละ 98.5 และอีกร้อยละ 1.5 เป็นการให้บริการที่ไม่ใช่เพื่อการท่องเที่ยว

สารบัญ

	หน้า	
คำนำ	ค	
บทสรุปสำหรับผู้บริหาร	จ	
สารบัญตาราง	ฅ	
บทที่ 1	บทนำ	
1.1	ความเป็นมา	1
1.2	วัตถุประสงค์	1
1.3	ประโยชน์ที่คาดว่าจะได้รับ	1
บทที่ 2	ระเบียบวิธีสถิติ	
2.1	ประชากรเป้าหมาย	3
2.2	เวลาอ้างอิง	3
2.3	คํานิยาม	3
2.4	รายการข้อมูล	10
2.5	การเก็บรวบรวมข้อมูล	10
2.6	การประมวลผลข้อมูล	11
2.7	การนำเสนอผลข้อมูล	11
บทที่ 3	ผลการสำมะโน	
3.1	จำนวนสถานประกอบการ	13
3.2	กิจกรรมทางเศรษฐกิจ	14
3.3	ขนาดของสถานประกอบการ	14
3.4	รูปแบบการจัดตั้งตามกฎหมาย	14
3.5	รูปแบบการจัดตั้งทางเศรษฐกิจ	15
3.6	การมีต่างประเทศร่วมลงทุนหรือถือหุ้น	15
3.7	คนทำงานและลูกจ้าง	17
3.8	การเปรียบเทียบข้อมูลพื้นฐานของสถานประกอบการในระยะ 5 ปี ที่ผ่านมา	18
ภาคผนวก	21	
ตารางสถิติ	23	

สารบัญตาราง

	หน้า
ตาราง 3.1 จำนวนและร้อยละของสถานประกอบการ จำแนกตามอำเภอ	12
ตาราง 3.2 จำนวนและร้อยละของสถานประกอบการ จำแนกตามกิจกรรมทางเศรษฐกิจ	14
ตาราง 3.3 จำนวนและร้อยละของสถานประกอบการ จำแนกตามลักษณะของสถานประกอบการ	15
ตาราง 3.4 จำนวนและร้อยละของสถานประกอบการ จำแนกตามกิจกรรมทางเศรษฐกิจ และขนาดของสถานประกอบการ (จำนวนคนทำงาน)	16
ตาราง 3.5 จำนวนและร้อยละของคนทำงานและลูกจ้าง จำแนกตามขนาดของสถานประกอบการและกิจกรรมทางเศรษฐกิจ	17
ตาราง 3.6 เปรียบเทียบจำนวนสถานประกอบการ ปี 2554 และปี 2559 จำแนกตามขนาดของสถานประกอบการและกิจกรรมทางเศรษฐกิจ	19
ตาราง 3.7 เปรียบเทียบจำนวนคนทำงาน ปี 2554 และปี 2559 จำแนกตามขนาดของสถานประกอบการและกิจกรรมทางเศรษฐกิจ	20

บทที่ 1

บทนำ

1.1 ความเป็นมา

สำนักงานสถิติแห่งชาติ ได้จัดทำสำมะโนอุตสาหกรรมทุก 10 ปี ตามข้อเสนอแนะขององค์การสหประชาชาติ เพื่อให้ประเทศมีข้อมูลพื้นฐานที่สำคัญทางด้านอุตสาหกรรมการผลิตมาอย่างต่อเนื่อง เนื่องจากความผันผวนของเศรษฐกิจโลกทำให้โครงสร้างการดำเนินธุรกิจและอุตสาหกรรมมีการเปลี่ยนแปลงรวดเร็วทำให้หน่วยงานหลักด้านเศรษฐกิจของประเทศ ได้แก่ สำนักงานเศรษฐกิจอุตสาหกรรม กระทรวงอุตสาหกรรม สำนักงานคณะกรรมการพัฒนาการเศรษฐกิจและสังคมแห่งชาติ ธนาคารแห่งประเทศไทย และกระทรวงพาณิชย์ มีความจำเป็นต้องใช้ข้อมูลที่ทันสมัยเพื่อใช้ในการวิเคราะห์และติดตามสถานการณ์ด้านเศรษฐกิจของประเทศและภูมิภาค จึงขอให้สำนักงานสถิติแห่งชาติ จัดทำสำมะโนอุตสาหกรรมจากทุก 10 ปี เป็นจัดทำทุก 5 ปี ประกอบกับประเทศต่างๆ ส่วนใหญ่ได้มีการจัดทำสำมะโนด้านเศรษฐกิจทุก 5 ปี ในปี 2555 สำนักงานสถิติแห่งชาติได้วางแผนปรับการจัดทำสำมะโนอุตสาหกรรม เป็นประจำทุก 5 ปี โดยบูรณาการดำเนินการไปพร้อมกับสำมะโนธุรกิจทางการค้าและธุรกิจทางการบริการ ภายใต้ชื่อ “สำมะโนธุรกิจและอุตสาหกรรม” สำมะโนอุตสาหกรรมจัดทำมาแล้ว 4 ครั้ง ในปี 2507 ปี 2540 ปี 2550 และปี 2555 สำหรับในปี 2560 จะครบรอบ 5 ปี ในการจัดทำสำมะโนอุตสาหกรรมซึ่งนับเป็นครั้งที่ 5 ของประเทศไทย

สำหรับการจัดทำสำมะโนอุตสาหกรรม พ.ศ. 2560 ได้กำหนดแผนการดำเนินงานเป็น 2 ขั้นตอน คือ ขั้นการเก็บรวบรวมข้อมูลพื้นฐานหรือการนับจุดสถานประกอบการทุกประเภท ดำเนินการในปี 2559 และขั้นการเก็บรวบรวมข้อมูลรายละเอียดหรือการแจงนับสถานประกอบการในอุตสาหกรรมการผลิต ซึ่งดำเนินการในปี 2560

1.2 วัตถุประสงค์

1.2.1 เพื่อเก็บรวบรวมข้อมูลพื้นฐานที่แสดงให้เห็นโครงสร้าง และการกระจายตัวของสถานประกอบการประเภทต่างๆ เช่น สถานประกอบการธุรกิจทางการค้า ธุรกิจทางการบริการ อุตสาหกรรมการผลิต การก่อสร้าง การขนส่งทางบก สถานที่เก็บสินค้า กิจกรรมด้านข้อมูลข่าวสารและการสื่อสาร และโรงพยาบาลเอกชน เป็นต้น

1.2.2 เพื่อเก็บรวบรวมรายละเอียดการดำเนินงานของสถานประกอบการเกี่ยวกับจำนวนและขนาดของสถานประกอบการ ประเภทอุตสาหกรรม จำนวนคนทำงาน ลูกจ้าง ค่าตอบแทนแรงงาน ค่าใช้จ่ายในการผลิตและดำเนินงาน มูลค่าขายผลผลิตและรายรับส่วนเปลี่ยนแปลงของวัตถุดิบ และสินค้าคงเหลือ มูลค่าสินทรัพย์ถาวรของสถานประกอบการ และข้อมูลอื่น ๆ ที่เกี่ยวข้องกับการผลิต

1.3 ประโยชน์ที่คาดว่าจะได้รับ

ข้อมูลที่ได้จะเป็นประโยชน์สำหรับผู้ใช้อข้อมูลทั้งในภาครัฐและเอกชน ดังนี้

ภาครัฐ :

1.3.1 ใช้ในการวางแผนและกำหนดนโยบาย พัฒนาเศรษฐกิจด้านอุตสาหกรรมการผลิตทั้งในระดับประเทศและระดับท้องถิ่น เพื่อเสริมสร้างศักยภาพของอุตสาหกรรมให้สามารถแข่งขันได้ในเวทีการค้าโลก

1.3.2 ใช้ในการจัดทำดัชนีชี้วัดภาวะเศรษฐกิจและภาวะการดำเนินกิจการ เช่น ผลิตภัณฑ์มวลรวม ตารางปัจจัยการผลิตและผลผลิตของประเทศ สัดส่วนแรงงานในภาคการผลิต การบริการ เป็นต้น

1.3.3 ใช้ในการจัดทำแผนวิเคราะห์สถานการณ์ในการส่งเสริมวิสาหกิจขนาดกลางและขนาดย่อมของประเทศ

1.3.4 ใช้ประกอบการพิจารณากำหนดนโยบาย ออกกฎหมายและมาตรการต่างๆ เพื่อส่งเสริมและกำหนดทิศทางการประกอบธุรกิจทางการค้า ธุรกิจทางการบริการ และอุตสาหกรรมการผลิต ให้เป็นไปตามแนวนโยบายที่กำหนดไว้

1.3.5 เป็นข้อมูลพื้นฐานในการวางแผนจัดหาโครงสร้างพื้นฐาน (Infrastructure) เพื่อสนับสนุนอุตสาหกรรมการผลิตของประเทศ

1.3.6 ใช้ในการพัฒนาระบบข้อมูลเพื่อการวางแผนเตือนภัยทางเศรษฐกิจและสังคม

1.3.7 ใช้ประโยชน์ในทางสถิติเพื่อจัดทำกรอบตัวอย่าง สำหรับการเก็บรวบรวมข้อมูลจากสถานประกอบการของหน่วยสถิติต่างๆ

ภาคเอกชน :

1.3.8 ผู้ประกอบการใช้ข้อมูลพื้นฐานและข้อมูลการดำเนินงานกิจการ เป็นเครื่องมือสำหรับการวิเคราะห์สถานการณ์ด้านเศรษฐกิจ รวมทั้งการวางแผนตัดสินใจเกี่ยวกับการลงทุนขยายกิจการ/สาขา บริหารและควบคุมการดำเนินงานในด้านต่างๆ ให้มีประสิทธิภาพยิ่งขึ้น

1.3.9 ใช้ข้อมูลเป็นมาตรฐานเพื่อเปรียบเทียบผลการดำเนินงานของตนเองกับกิจการอื่นๆ ในอุตสาหกรรมประเภทเดียวกัน หรือขนาดต่างๆ

1.3.10 สำหรับนักวิชาการ นักวิจัย และสถาบันการศึกษา นำไปศึกษาวิเคราะห์ต่อยอดสร้างนวัตกรรม เพื่อสนับสนุน ส่งเสริม และพัฒนาธุรกิจทางการค้า ธุรกิจทางการบริการ และอุตสาหกรรมการผลิตที่อยู่ในความสนใจ และเรื่องต่างๆ ที่เกี่ยวข้อง

บทที่ 2 ระเบียบวิธีสถิติ

2.1 ประชากรเป้าหมาย

การสำมะโนอุตสาหกรรม พ.ศ. 2560
ชั้นการเก็บรวบรวมข้อมูลพื้นฐานของสถาน-
ประกอบการ คุ่มรวมสถานประกอบการ
ทั่วประเทศที่ประกอบกิจกรรมทางเศรษฐกิจ
ตามการจัดประเภทมาตรฐานอุตสาหกรรม
ประเทศไทย ปี 2552 (Thailand Standard
Industrial Classification: TSIC-2009) ดังนี้

- ธุรกิจการค้าและธุรกิจทางการบริการ
- การผลิต
- การก่อสร้าง
- การขนส่งทางบก และสถานที่เก็บสินค้า
- กิจกรรมด้านข้อมูลข่าวสารและการสื่อสาร
- โรงพยาบาลเอกชน

ไม่รวม : แผงลอยในตลาด แผงลอยและ
หาบเร่ และแผงลอยในศูนย์การค้า

2.2 เวลาอ้างอิง

ข้อมูลพื้นฐานเกี่ยวกับจำนวนและลักษณะ
ต่าง ๆ ของสถานประกอบการที่เก็บรวบรวม เป็นข้อมูล
ของสถานประกอบการที่ดำเนินกิจการในปี 2559

2.3 คำนิยาม

2.3.1 สถานประกอบการ หมายถึง
สถานที่หรือบางส่วนของสถานที่ที่มีที่ตั้งที่
แน่นอน และมีการดำเนินกิจกรรมทางเศรษฐกิจ
ไม่ว่ากิจกรรมนั้นจะดำเนินงานโดยบุคคลที่เป็น
เจ้าของหรือควบคุมกิจการโดยนิติบุคคลก็ตาม

2.3.2 กิจกรรมทางเศรษฐกิจ การจัดทำ
สำมะโนอุตสาหกรรม พ.ศ. 2560 ได้จัดจำแนก
สถานประกอบการ ตามการดำเนินกิจกรรมทาง
เศรษฐกิจตามการจัดประเภทมาตรฐาน
อุตสาหกรรมประเทศไทย ปี 2552 (Thailand
Standard Industrial Classification: TSIC-
2009) ดังนี้

1) การผลิต (หมวดย่อย 10 - 33) ได้แก่

- การเปลี่ยนรูปวัตถุดิบให้เป็นผลิตภัณฑ์
ชนิดใหม่ด้วยเครื่องจักรกลหรือเคมีภัณฑ์ โดยไม่
คำนึงถึงว่างานนั้นทำด้วยเครื่องจักรหรือด้วยมือ
หรือทำในโรงงาน โรงซ่อม หรือเคหะสถาน หรือ
ผลิตภัณฑ์นั้นจะนำมาขายส่งหรือขายปลีกก็ตาม
การประกอบชิ้นส่วนของผลิตภัณฑ์ที่ผลิตขึ้นนับว่า
เป็นการผลิตด้วย รวมถึงการประกอบชิ้นส่วนของ
ผลิตภัณฑ์จากส่วนประกอบไม่ว่าจะได้จากที่ผลิต
ขึ้นเองหรือซื้อมา

- การนำของเสียกลับมาใช้ใหม่ เช่น
การแปรรูปของเสีย (การนำวัสดุที่ใช้แล้วกลับมาใช้
ใหม่) ซึ่งรวมถึงการเปลี่ยนแปลงทางกายภาพหรือ
ทางเคมีแต่ไม่ถือว่าเป็นส่วนหนึ่งของการผลิต
วัตถุประสงค์หลักของกิจกรรมเหล่านี้ คือการบำบัด
หรือการแปรรูปของเสีย

2) การจัดการและการบำบัดน้ำเสีย ของ เสียและสิ่งปฏิกูล (หมวดย่อย 37 - 39) ได้แก่

- การดำเนินการของระบบท่อระบาย
ของเสียหรือการบำบัดสิ่งปฏิกูล โดยการเก็บกักการ
บำบัด และการกำจัดน้ำเสียและสิ่งปฏิกูล

- การเก็บ การบำบัด การจำกัดและ
การขนย้ายของเสียจากชุมชนหรืออุตสาหกรรม
รวมถึงการดำเนินการเพื่อนำของเสียกลับมาใช้ใหม่
(เช่น การคัดวัสดุที่สามารถนำกลับมาใช้ใหม่ได้จาก
ขยะ)

- การบริการบำบัด เช่น การทำความสะอาด
สะอาดอาคารและสถานที่ พื้นดิน น้ำบนพื้นผิวดิน
หรือน้ำใต้ดินที่มีสิ่งปนเปื้อน

3) การก่อสร้าง (หมวดย่อย 41 - 43) ได้แก่

- กิจกรรมการก่อสร้างทั่วไป และการ
ก่อสร้างเฉพาะทางสำหรับอาคารและงานวิศวกรรมโยธา
รวมถึงการก่อสร้างใหม่ การซ่อมแซม การต่อเติม
และการตัดแปลง และการรื้อทำลายอาคาร การสร้าง

โดยประกอบขึ้นส่วนอาคารหรือสิ่งก่อสร้างสำเร็จรูป ณ สถานที่ก่อสร้าง และการก่อสร้างอาคารที่มีลักษณะชั่วคราว หรือสิ่งก่อสร้างด้านวิศวกรรมโยธา อุตสาหกรรมการก่อสร้าง ประกอบด้วยสถานประกอบการที่ดำเนินการดังต่อไปนี้

- การก่อสร้างอาคาร ทั้งที่เป็นที่อยู่อาศัยและไม่ใช่ที่อยู่อาศัย เช่น บ้านเดี่ยว บ้านอยู่อาศัยแบบหลายครอบครัว อาคารสูง การปรับปรุงอาคาร/สิ่งก่อสร้างเพื่ออยู่อาศัย การประกอบอาคารเพื่ออยู่อาศัยสำเร็จรูป ณ สถานที่ก่อสร้าง โรงงาน โรงพยาบาล โรงเรียน โรงแรม ร้านค้า อาคารสำนักงาน ห้างสรรพสินค้า โรงจอดรถ โกดังสินค้า โรงยิม ฯลฯ

- งานวิศวกรรมโยธา เช่น ทางหลวง ถนน สะพาน อุโมงค์ ทางรถไฟ สนามบิน ท่าเรือ และโครงการทางน้ำ ระบบชลประทาน ระบบระบายน้ำ สิ่งอำนวยความสะดวกทางอุตสาหกรรม ท่อส่งและสายไฟฟ้า สนามกีฬา ซึ่งหมายรวมทั้งการก่อสร้างใหม่ การต่อเติม ดัดแปลง และซ่อมแซมด้วย

- งานก่อสร้างเฉพาะทาง เช่น ส่วนประกอบของอาคารและงานวิศวกรรมโยธา โดยไม่ได้รับผิดชอบโครงการทั้งหมด งานตอกเสาเข็ม งานฐานราก งานโครงสร้าง งานคอนกรีต งานก่ออิฐ งานก่อหิน งานนั่งร้าน งานมุงหลังคา ติดตั้งลิฟต์ บันไดเลื่อน การรื้อถอน การติดตั้งกระจก การฉาบปูน การทาสี ตกแต่งอาคาร การติดตั้งและปูพื้นด้วยวัสดุต่าง ๆ การขัดพื้น ฯลฯ

4) การขาย - ซ่อมแซมยานยนต์และรถจักรยานยนต์ (หมวดย่อย 45) ได้แก่

การดำเนินการทั้งหมด (ยกเว้นการผลิตและการให้เช่า) ที่เกี่ยวข้องกับยานยนต์และจักรยานยนต์ รวมถึงรถบรรทุก เช่น การขายส่งและขายปลีกยานยนต์ รถจักรยานยนต์ทั้งใหม่และที่ใช้แล้ว รวมทั้งการบำรุงรักษาและการซ่อมแซม การขายอะไหล่ และชิ้นส่วนอุปกรณ์

สำหรับยานยนต์และจักรยานยนต์การดำเนินการที่เกี่ยวข้องกับตัวแทนขายส่งหรือขายปลีกยานยนต์ รวมถึง การล้าง การขัดเงายานยนต์ อยู่ซ่อมรถยนต์ ฯลฯ

5) การขายส่ง (หมวดย่อย 46) ได้แก่

- การขายส่งที่ดำเนินงานด้วยตนเอง หรือทำโดยได้รับค่าตอบแทนหรือตามสัญญาจ้าง (การขายเพื่อค่าคอมมิชชั่น/ค่านายหน้า) ซึ่งเกี่ยวกับการขายส่งภายในประเทศและระหว่างประเทศ (นำเข้า/ส่งออก)

- การขายส่ง คือ การขายต่อ (การขายสินค้าที่ไม่มีการเปลี่ยนแปลงสภาพสินค้า) สินค้าใหม่และที่ใช้แล้วให้แก่ผู้ขายปลีกหรือการค้าแบบธุรกิจสู่ธุรกิจ เช่น ขายให้กับผู้ใช้ในงานอุตสาหกรรม พาณิชยกรรม สถาบัน หรือผู้ใช้งานในวิชาชีพ หรือขายต่อให้กับผู้ขายส่งรายอื่นๆ หรือบุคคล/บริษัทที่ทำหน้าที่ตัวแทนหรือนายหน้าซื้อขายสินค้า ประเภทของธุรกิจที่สำคัญ ได้แก่ พ่อค้าขายส่ง คือ ผู้ขายส่งที่ดำเนินการซื้อขายและขายสินค้าของตนเอง เช่น พ่อค้าขายส่ง ผู้แทนจำหน่ายสินค้าอุตสาหกรรม ผู้ส่งสินค้าออก ผู้นำเข้าสินค้า และการรวมกลุ่มสหกรณ์เพื่อซื้อสินค้า สาขาและสำนักงานขาย (ไม่ใช่ร้านค้าปลีก) ซึ่งมีหน่วยผลิตหรือเหมืองแร่ (ที่แยกตัวออกมาต่างหาก) เป็นผู้ควบคุมดูแล โดยมีวัตถุประสงค์เพื่อการจำหน่ายสินค้า และแทบจะไม่เคยส่งสินค้าเพื่อให้โรงงานหรือแหล่งผลิตส่งสินค้าให้โดยตรง ทั้งนี้รวมถึงนายหน้าซื้อขายสินค้า การขายเพื่อนายหน้าและตัวแทนจำหน่าย และกลุ่มผู้ประกอบการ ผู้ซื้อและกลุ่มสหกรณ์ซึ่งดำเนินการเกี่ยวกับการจำหน่ายผลิตภัณฑ์เกษตรออกสู่ตลาด ผู้ขายส่งมักทำการรวบรวมสินค้าในปริมาณมากมาคัดแยกขนาดและคัดคุณภาพสินค้า นำสินค้ามาจัดแบ่งและทำการบรรจุหีบห่อใหม่เพื่อจำหน่ายต่อ เช่น ร้านขายยาที่ดำเนินการกิจกรรมเก็บสินค้า แซ่เย็น จัดส่ง และจัดวางสินค้า ทำการส่งเสริมการขายให้แก่ลูกค้าและออกแบบฉลาก

6) ขยายปลีก (หมวดย่อย 47) ไม่รวม หมู่ใหญ่ 478 แผงลอยและกิจกรรม 47999 เร่ขายสินค้า ได้แก่

- การนำสินค้าใหม่และสินค้าใช้แล้วมาขายต่อให้แก่ประชาชนทั่วไป (สินค้าที่นำมาขายไม่เปลี่ยนแปลงสภาพ) เพื่อการบริโภคหรือใช้ประโยชน์ส่วนบุคคลหรือครัวเรือน โดยขายสินค้าผ่านทางช่องทางการจำหน่ายต่างๆ เช่น ร้านค้า ห้างสรรพสินค้า สหกรณ์ผู้บริโภค ฯลฯ

7) การขนส่งทางบก และสถานที่เก็บสินค้า (หมวดย่อย 49 และ 52) ได้แก่

- หมวดย่อย 49 ในกิจกรรมรหัส 49201 49202 49203 49204 49209 49310 49329 49331 49332 49333 49334 และกิจกรรม 49339 ได้แก่การขนส่งผู้โดยสารทางบกอื่นๆ ที่มีตารางเวลา และที่ไม่มีตารางเวลารวมถึงการขนส่งสินค้าทางถนน

- หมวดย่อย 52 ในกิจกรรมรหัส 52101 52102 52109 และ 52291 ได้แก่ การดำเนินการเกี่ยวกับสิ่งอำนวยความสะดวกในการเก็บสินค้าทุกชนิดและสถานที่เก็บสินค้าทุกประเภท เช่น การดำเนินงานของไซโลเก็บธัญพืช สถานที่เก็บสินค้าแช่เย็น แท็งก์เก็บสินค้า สินค้าประเภทเฟอร์นิเจอร์ รถยนต์ ไม้ซุง ก๊าซและน้ำมัน สารเคมี สิ่งทอ อาหารและผลิตภัณฑ์ทางการเกษตร ฯลฯ ทั้งนี้รวมถึงการเก็บสินค้าในเขตการค้าระหว่างประเทศด้วย

8) ที่พักแรม (หมวดย่อย 55) ได้แก่

- การบริการที่พักแรมชั่วคราว/ระยะสั้นแก่นักเดินทางและนักท่องเที่ยว รวมถึงการบริการ ที่พักยาวสำหรับนักเรียน/นักศึกษา พนักงาน และบุคคลอื่นที่คล้ายกัน ซึ่งบางแห่งอาจแบ่งให้บริการเฉพาะที่พัก ขณะที่บางแห่งให้บริการทั้งที่พัก อาหาร และ/หรือสิ่งอำนวยความสะดวกเพื่อนันทนาการ เช่นโรงแรม โมเต็ล หอพัก ห้องพักภายในบ้าน เกสต์เฮาส์ ที่พักแรมเยาวชน ที่พักชั่วคราว เป็นต้น

9) บริการด้านอาหารและเครื่องดื่ม (หมวดย่อย 56) ไม่รวมกิจกรรม 56102 56103 56303 และ 56304 ได้แก่

- กิจกรรมการขายอาหารและเครื่องดื่มที่จัดเตรียมไว้พร้อมที่จะบริโภคได้ทันที ไม่ว่าจะป็นร้านอาหารทั่วไป ร้านอาหารแบบบริการตนเอง เช่น ภัตตาคาร คาเฟ่ สถานที่บริการขายอาหารกลางวันและร้านขายเครื่องดื่ม เป็นต้น

10) ข้อมูลข่าวสาร คอมพิวเตอร์ และการสื่อสาร (หมวดย่อย 58 – 63) ได้แก่

- กิจกรรมการจัดจำหน่ายหรือเผยแพร่หนังสือ โบรชัวร์ ใบปลิว พจนานุกรม สารานุกรม แผนที่โลก แผนที่และแผนภูมิ การจัดพิมพ์จำหน่ายหรือเผยแพร่หนังสือพิมพ์ วารสาร และนิตยสาร นามานุกรม รายชื่อและที่อยู่ทางไปรษณีย์ของผู้ที่ได้รับข้อมูลข่าวสารหรือโฆษณาเป็นประจำ รวมถึงการจัดทำซอฟต์แวร์สำเร็จรูป

- กิจกรรมการผลิตภาพยนตร์ทั้งที่ฉายและไม่ได้ฉายในโรงภาพยนตร์ ไม่ว่าจะบันทึกลงบนแผ่นฟิล์ม เทปวีดีทัศน์ หรือดีวีดี เพื่อที่จะนำไปฉายในโรงภาพยนตร์หรือเพื่อออกอากาศทางโทรทัศน์ กิจกรรมสนับสนุน เช่น การลำดับภาพยนตร์ การตัดต่อ ภาพยนตร์ การพากย์ภาพยนตร์ ฯลฯ การเผยแพร่/จำหน่ายภาพยนตร์ให้แก่อุตสาหกรรมอื่นๆ การฉายภาพยนตร์ รวมถึงการซื้อและขายสิทธิ์การเผยแพร่/จำหน่ายภาพยนตร์

- กิจกรรมการสร้างสรรคเนื้อหาและการได้มาของสิทธิ์ในการเผยแพร่และการแพร่ภาพกระจายเสียงทางวิทยุ โทรทัศน์ออกอากาศและการจัดผังรายการทางวิทยุและโทรทัศน์ ตามรายการบันเทิง รายการข่าว รายการสนทนาและที่คล้ายกัน การแพร่ภาพกระจายเสียงข้อมูลร่วมกันทั้งทางวิทยุหรือโทรทัศน์ผ่านทางเทคโนโลยีต่างๆ เช่น ทางอากาศ ทางดาวเทียม ทางเครือข่ายเคเบิล หรือทางอินเทอร์เน็ต รวมถึงการผลิตรายการ (ที่มีรูปแบบรายการที่ค่อนข้างจำกัด เช่น รายการข่าว รายการกีฬา รายการเพื่อการศึกษา หรือรายการ

สำหรับเยาวชน) เพื่อให้บุคคลที่สามนำรายการดังกล่าวไปแพร่ภาพกระจายเสียงให้แก่ลูกค้าเฉพาะกลุ่ม ซึ่งเป็นผู้บอกรับเป็นสมาชิกหรือเสียค่าธรรมเนียมเข้าชม

- กิจกรรมโทรคมนาคมและบริการที่เกี่ยวข้อง เช่น การส่งสัญญาณเสียงพูดข้อมูลข้อความ เสียง และภาพ ระบบการส่งสัญญาณอาจดำเนินการโดยใช้เทคโนโลยีอย่างใดอย่างหนึ่งหรือหลายอย่างประกอบกัน โดยไม่เกี่ยวข้องกับส่วนของการผลิตข้อมูล

- กิจกรรมการบริการความรู้ความชำนาญทางด้านเทคโนโลยีสารสนเทศ เช่น การเขียน การแก้ไข การทดสอบ การให้ความช่วยเหลือและแก้ไขปัญหาทางด้านซอฟต์แวร์ การวางแผนและการออกแบบระบบคอมพิวเตอร์ ซึ่งประกอบด้วยส่วนของฮาร์ดแวร์ ซอฟต์แวร์ และเทคโนโลยีการสื่อสารรวมเข้าด้วยกัน การจัดการและดำเนินการเกี่ยวกับระบบคอมพิวเตอร์ ณ สถานที่ของลูกค้า และ/หรือ สิ่งอำนวยความสะดวกในการประมวลผลข้อมูล และกิจกรรมด้านวิชาชีพและเทคนิคทางด้านคอมพิวเตอร์อื่นๆ

- กิจกรรมเว็บท่า กิจกรรมการประมวลผลข้อมูล การจัดการและการให้เช่าพื้นที่บนเครื่องแม่ข่าย (web hosting) รวมถึงกิจกรรมอื่นๆ ที่มีวัตถุประสงค์เพื่อการบริการข้อมูลเป็นหลัก

11) กิจกรรมอสังหาริมทรัพย์ (หมวดย่อย 68) ได้แก่

- การซื้อหรือการขายอสังหาริมทรัพย์ การให้เช่าอสังหาริมทรัพย์ การบริการอสังหาริมทรัพย์ อื่นๆ เช่น การประเมินราคาอสังหาริมทรัพย์ หรือทำหน้าที่เป็นผู้จัดการดูแลผลประโยชน์ของคู่สัญญา (escrow agent) ด้านอสังหาริมทรัพย์ อาจดำเนินการโดยมีอสังหาริมทรัพย์เป็นของตนเองหรือเช่าจากผู้อื่นก็ได้ และอาจดำเนินการโดยได้รับค่าตอบแทนหรือสัญญาจ้าง รวมถึงการพัฒนาโครงการก่อสร้างของตนเองเพื่อให้เช่าพื้นที่

12) กิจกรรมทางวิชาชีพ วิทยาศาสตร์ และเทคนิค (หมวดย่อย 69 - 74) ได้แก่

- การให้คำปรึกษาและการเป็นตัวแทน ในกิจกรรมด้านกฎหมาย คดีแพ่ง คดีอาญาหรือข้อพิพาทด้านแรงงาน รวมถึงการเตรียมเอกสารทางกฎหมาย การตรวจสอบบัญชี การเตรียมงบการเงินและการทำบัญชี

- การให้คำปรึกษาและให้ความช่วยเหลือแก่ธุรกิจและองค์กรอื่นๆ ทางด้านการบริหารจัดการ เช่น การวางแผนกลยุทธ์และองค์ประกอบการวางแผนทางการเงินและการจัดทำงบประมาณ เป้าหมายและนโยบายทางการตลาด การกำหนดนโยบายภารกิจ แผนงานด้านทรัพยากรมนุษย์ การจัดทำรายการผลิตและจัดทำแผนควบคุม รวมถึงการควบคุมดูแลและบริหารจัดการหน่วยอื่นๆ ของบริษัท

- การบริหารด้านสถาปัตยกรรม วิศวกรรม การจัดทำแบบแปลน การตรวจสอบอาคาร การสำรวจและการทำแผนที่ รวมถึงการบริการทดสอบทางกายภาพ ทางเคมี และการทดสอบเพื่อการวิเคราะห์ด้านอื่นๆ

- กิจกรรมการวิจัยพื้นฐาน เป็นการศึกษาในเชิงทฤษฎีหรือเชิงทดลอง การวิจัยประยุกต์ เป็นการศึกษาหาความรู้ใหม่ๆ และการทดลองเชิงพัฒนา เป็นการศึกษาอย่างมีระบบ ซึ่งเป็นการวิจัยและการพัฒนา การทดลองทางด้านวิทยาศาสตร์ธรรมชาติ วิศวกรรมสังคมศาสตร์ และมนุษยศาสตร์

- การสร้างสรรค์งานโฆษณาและการกำหนดรูปแบบงานโฆษณาในนิตยสาร หนังสือ วิทยุ โทรทัศน์ หรือสื่อโฆษณาอื่นๆ รวมถึงการออกแบบโครงสร้างและสถานที่จัดแสดงโฆษณา

- การให้บริการด้านวิชาชีพ วิทยาศาสตร์ และเทคนิค อื่นๆ เช่น การตกแต่งภายใน การออกแบบผลิตภัณฑ์ทางอุตสาหกรรม การถ่ายภาพ การแปลเอกสารและล่าม การบริการให้คำปรึกษาด้านสิ่งแวดล้อม ฯลฯ

13) กิจกรรมการบริหาร และการบริการ สนับสนุน (หมวดย่อย 77 - 82) ได้แก่

- กิจกรรมการให้เช่า มี 4 หมู่ใหญ่ คือ การให้เช่ายานยนต์ อุปกรณ์เพื่อการกีฬาและนันทนาการ เครื่องอุปกรณ์การขนส่ง เครื่องจักร และเครื่องอุปกรณ์อื่นๆ ของใช้ส่วนบุคคลและของใช้ในครัวเรือน

- กิจกรรมการจ้างงาน ตัวแทนจัดหางาน คัดเลือกนักแสดงภาพยนตร์ โทรทัศน์ และการแสดงอื่น ๆ

- กิจกรรมของตัวแทนการท่องเที่ยว การบริการสำรอง และกิจกรรมมัคคุเทศก์ กิจกรรมการขายตั๋วเข้าชมภาพยนตร์ การแสดงละคร คอนเสิร์ตและการแข่งขันกีฬา

- การบริการระบบรักษาความปลอดภัย บริการยาม และการสืบสวน

- การบริการสนับสนุนทั่วไป เช่น การทำความสะอาดภายในและภายนอกอาคารทุกประเภท เครื่องจักรอุตสาหกรรม รถไฟ รถโดยสาร เครื่องบิน ฯลฯ ตลอดจนจัดการให้บริการออกแบบภูมิทัศน์

- การบริการด้านบริหาร สนับสนุนการดำเนินงานของสำนักงานและกิจกรรมอื่นๆ ที่สนับสนุนทางธุรกิจ เช่นการจัดประชุมและการสัมมนา การแสดงสินค้า กิจกรรมของตัวแทนจัดเก็บเงิน การบริการข้อมูลเครดิต การบรรจุหีบห่อ กิจกรรมศูนย์บริการลูกค้าทางโทรศัพท์ (call centre) การให้เช่า ตู้เก็บเอกสารส่วนตัว (mailbox)

14) ศิลปะ ความบันเทิง และนันทนาการ (หมวดย่อย 90 - 93) ได้แก่

- กิจกรรมการสร้างสรรคศิลปะ เช่น จิตรกร ช่างปั้น ช่างแกะสลัก ช่างทำพิมพ์ นักเขียน/นักหนังสือพิมพ์อิสระทุกสาขา การแสดงละครเวที คอนเสิร์ต ฯลฯ

- กิจกรรมพิพิธภัณฑ์ สวนพฤกษชาติ และ สวนสัตว์ แหล่งโบราณสถาน การอนุรักษ์ทางประวัติศาสตร์ ฯลฯ

- การพนันและการเสี่ยงโชค เช่น การขายลอตเตอรี่/สลากกินแบ่งทุกประเภท

- กิจกรรมด้านการนันทนาการ ความบันเทิง และกีฬา เช่น สนามฟุตบอล สนามเทนนิส สระว่ายน้ำ ฯลฯ

15) กิจกรรมบริการอื่นๆ (หมวดย่อย 95 - 96) ได้แก่

- การซ่อมและบำรุงรักษาคอมพิวเตอร์ อุปกรณ์ต่อพ่วง อุปกรณ์สื่อสารโทรคมนาคม และของใช้ส่วนบุคคลและของใช้ในครัวเรือน

- กิจกรรมบริการส่วนบุคคลอื่น ๆ เช่น การบริการซักรีด และซักแห้ง ผลิตภัณฑ์สิ่งทอและขนสัตว์ การแต่งผม และการเสริมสวยอื่นๆ การทำศพ และกิจกรรมที่เกี่ยวข้อง เป็นต้น

16) กิจกรรมด้านโรงพยาบาลเอกชน (กิจกรรม 86101 - 86102) ได้แก่

- กิจกรรมของโรงพยาบาลทั่วไปและโรงพยาบาลเฉพาะโรค (อายุรกรรม ศัลยกรรม จิตเวช) สถานพักฟื้นสำหรับผู้ป่วยศูนย์ป้องกันโรค โรงพยาบาลโรคจิต ศูนย์ฟื้นฟู (ที่มีการรักษาทางการแพทย์) สถานพยาบาล

- กิจกรรมที่ให้บริการสำหรับผู้ป่วยใน เป็นส่วนใหญ่ และทำการรักษาภายใต้คำแนะนำของแพทย์ ซึ่งประกอบด้วยบริการของคณะแพทย์และผู้ช่วยแพทย์สิ่งอำนวยความสะดวกในห้องปฏิบัติการและทางด้านเทคนิค รวมทั้งการบริการทางด้านรังสีวิทยาและวิสัญญีวิทยา สิ่งอำนวยความสะดวกด้านอาหารและด้านอื่น ๆ ของโรงพยาบาล เช่น การบริหารด้านห้องฉุกเฉิน

2.3.3 รูปแบบการจัดตั้งตามกฎหมาย จำแนกออกเป็น 9 ประเภท ได้แก่

1) ส่วนบุคคล หมายถึง สถานประกอบการที่มีเจ้าของเป็นบุคคลธรรมดาคนเดียวหรือหลายคนรวมกัน และให้หมายรวมถึงห้างหุ้นส่วนสามัญที่ไม่จดทะเบียนเป็นนิติบุคคลด้วย

2) **ห้างหุ้นส่วนจำกัด (หจก.)** **ห้างหุ้นส่วนสามัญนิติบุคคล (ทสน.)** หมายถึง สถานประกอบการที่จัดตั้งขึ้นโดยคณะบุคคลตั้งแต่ 2 คนขึ้นไป รวมทุนกันเพื่อประกอบกิจการ และรับผิดชอบร่วมกันโดย จดทะเบียนถูกต้องตามกฎหมาย

3) **บริษัทจำกัด บริษัทจำกัด (มหาชน)**

- **บริษัทจำกัด : (บจก.)** หมายถึง สถานประกอบการที่จัดตั้งขึ้นโดยผู้ริเริ่มคณะหนึ่ง และได้จดทะเบียนถูกต้องตามกฎหมายโดยมีผู้ริเริ่มดำเนินการอย่างน้อย 3 คนขึ้นไป

- **บริษัทจำกัด (มหาชน) : (บมจ.)** หมายถึง สถานประกอบการที่จัดตั้งขึ้นโดยการจดทะเบียนจัดตั้งบริษัท การควบบริษัท หรือการแปรสภาพบริษัท และวัตถุประสงค์ที่จะขายหุ้นต่อประชาชน โดยมีผู้ริเริ่มดำเนินการตั้งแต่ 15 คนขึ้นไป

4) **ส่วนราชการ รัฐวิสาหกิจ** หมายถึง สถานประกอบการที่รัฐบาลเป็นเจ้าของ หรือมีทุนอยู่ด้วย ไม่น้อยกว่าร้อยละ 50 ของทุนทั้งหมด ในที่นี้ให้หมายรวมถึงสถานประกอบการที่ดำเนินการโดยรัฐบาลด้วย

5) **สหกรณ์** หมายถึง สถานประกอบการที่จัดตั้งขึ้นในรูปของสหกรณ์ โดยจดทะเบียนถูกต้องตามกฎหมายว่าด้วยสหกรณ์ โดยมีผู้ก่อตั้งไม่น้อยกว่า 10 คน

6) **กลุ่มแม่บ้าน** หมายถึง กลุ่มที่เกิดจากความต้องการของสมาชิกที่มารวมกลุ่มกันขึ้นมา เพื่อตอบสนองความต้องการของสมาชิกได้อย่างมีประสิทธิภาพ มีแนวคิดสร้างสรรค์กลุ่ม เพื่อยกระดับความเป็นอยู่ของสมาชิกให้ดียิ่งขึ้นทั้งคุณภาพชีวิต สิ่งแวดล้อม เศรษฐกิจและสังคม โดยใช้หลักการทำงานแบบมีส่วนร่วม คือร่วมคิดร่วมทำ ร่วมตัดสินใจและร่วมพัฒนาสมาชิก

7) **สมาคม** หมายถึง การก่อตั้งสมาคมเพื่อกระทำการใดๆ อันมีลักษณะต่อเนื่องร่วมกัน และมีใช่เป็นการหาผลกำไรหรือรายได้มาแบ่งปันกัน ต้องมีข้อบังคับและจดทะเบียนตามบทบัญญัติแห่งประมวลกฎหมายนี้ โดยมีผู้ริเริ่มก่อตั้ง 3 คน

8) **มูลนิธิ** หมายถึง ทรัพย์สินที่จัดสรรไว้โดยเฉพาะสำหรับวัตถุประสงค์เพื่อการกุศล สาธารณะ การศาสนา ศิลปะ วิทยาศาสตร์ วรรณคดี การศึกษา หรือเพื่อสาธารณประโยชน์อย่างอื่น โดยมีได้มุ่งหาประโยชน์มาแบ่งปันกัน และการจัดการทรัพย์สินของมูลนิธิ ต้องมิใช่เป็นการหาผลประโยชน์เพื่อบุคคลใด

9) **อื่นๆ** หมายถึง สถานประกอบการที่จัดตั้งในรูปแบบอื่นๆ นอกจากที่กล่าวข้างต้น เช่น สโมสร ชมรมต่างๆ นิติบุคคลอาคารชุด เป็นต้น

2.3.4 รูปแบบการจัดตั้งทางเศรษฐกิจ

จำแนกออกเป็น 4 ประเภท ได้แก่

1) **สำนักงานแห่งเดียว** หมายถึง สถานประกอบการที่ไม่มีหน่วยงานย่อยหรือสาขาอื่นใด และไม่เป็นหน่วยงานย่อยหรือสาขาของสถานประกอบการอื่น

2) **สำนักงานใหญ่** หมายถึง สถานประกอบการที่เป็นเจ้าของ และควบคุมกิจการของสถานประกอบการอื่นที่เป็นสำนักงานสาขาหรือหน่วยงานย่อย

3) **สำนักงานสาขา** หมายถึง สถานประกอบการที่เป็นสาขา หรือหน่วยงานย่อยของสถานประกอบการอื่นที่เป็นสำนักงานใหญ่

4) **อื่นๆ** หมายถึง สถานประกอบการที่จัดตั้งในรูปแบบอื่นๆ นอกจากที่กล่าวข้างต้น

2.3.5 คนทำงาน

หมายถึง คนที่ทำงานในสถานประกอบการ ทั้งที่ได้รับเงินเดือนและไม่ได้รับเงินเดือนที่สถานประกอบการมีอยู่ตามปกติ รวมทั้งผู้ที่ปกติทำงานอยู่ในสถานประกอบการแห่งนี้ แต่ในวันดังกล่าวไม่ได้มาทำงาน เนื่องจากเจ็บป่วย ลาหยุด พักผ่อน โดยได้รับค่าจ้าง/เงินเดือน คนทำงานประกอบด้วย

1) **คนทำงานโดยไม่ได้รับค่าจ้าง เงินเดือน** ได้แก่ เจ้าของกิจการ หุ้นส่วน หรือสมาชิกในครอบครัวที่ทำงานให้กับสถานประกอบการผู้ที่มาฝึกงาน หรือผู้ปฏิบัติงานในสถานประกอบการซึ่งมีจำนวนชั่วโมงทำงานไม่ต่ำกว่าสัปดาห์ละ 20 ชั่วโมง โดยเจ้าของหรือผู้ประกอบการอาจให้เงินอาหาร เครื่องนุ่งห่ม หรือช่วยเหลือเกื้อกูลอย่างอื่นฯ แต่ไม่ต้องรับผิดชอบในเรื่องการจ่ายค่าแรงให้ตามกฎหมายและลูกจ้าง

2) **ลูกจ้าง** ได้แก่ ผู้ที่ปฏิบัติงานให้กับสถานประกอบการ โดยได้รับเงินเดือนหรือค่าจ้างเป็นประจำตั้งแต่ระดับบริหาร นักวิชาการ เสมียน พนักงานต่างๆ เช่น ผู้จัดการ ผู้อำนวยการ ผู้ปฏิบัติงาน ในห้องทดลอง พนักงานขาย และลูกจ้างที่ทำงานในกรรมวิธีการผลิต เป็นต้น ค่าจ้างที่ได้รับอาจเป็นรายปักษ์ รายสัปดาห์ รายวัน รายชั่วโมง หรือรายชิ้นก็ได้ นอกจากนี้ยังรวมถึงผู้ที่สถานประกอบการส่งไปประจำที่สถานประกอบการอื่นด้วย เช่น พนักงานรักษาความปลอดภัย คนทำความสะอาด พนักงานขายตามห้างสรรพสินค้า เป็นต้น ไม่รวมคนทำงาน ดังต่อไปนี้

- ผู้บริหารหรือผู้ถือหุ้นที่ได้รับเบี้ยประชุมเป็นครั้งคราว

- คนทำงานของสถานประกอบการอื่นที่มาปฏิบัติงานประจำที่สถานประกอบการแห่งนี้

- คนทำงานที่รับงานไปทำที่บ้านแล้วนำมาส่งโดยไม่ได้ลงทุนซื้อวัสดุ อุปกรณ์ (แต่ถ้ามีการใช้เครื่องมือส่วนตัวเล็กน้อยได้ เช่น มีด เข็มด้าย)

- คนงานที่ทำงานเป็นระยะเวลานาน เช่น ลาไปรับราชการทหาร

- คนที่สถานประกอบการจ้างมาทำงานเฉพาะอย่างเป็นประจำ เช่น กรรมกรที่จ้างมาขนของ พนักงานเดินตลาดหรือตัวแทนขายที่ไม่มีเงินเดือนประจำ

2.3.6 เครื่องคอมพิวเตอร์ คอมพิวเตอร์

หมายถึง คอมพิวเตอร์ที่สถานประกอบการมีไว้ใช้ในการดำเนินธุรกิจ และสามารถใช้งานได้ จำแนกเป็น

1) **คอมพิวเตอร์ส่วนบุคคล (Personal Computer: PC) ประกอบด้วย**

- **คอมพิวเตอร์เดสก์ท็อป (Desktop)** หมายถึง เครื่องคอมพิวเตอร์ที่ใช้ตามบ้านและสำนักงาน ซึ่งถูกออกแบบมาให้ตั้งบนโต๊ะมีการแยกชิ้นประกอบเป็น ซีพียู จอภาพ และแป้นพิมพ์ และรวมถึงคอมพิวเตอร์เดสก์ท็อปแบบออลอินวัน (All In One Desktop)

ซึ่งออกแบบมาสำหรับใช้งานแบบตั้งโต๊ะ แต่รวมเอาซีพียูผนวกเข้าไว้ร่วมกับจอภาพ

- **คอมพิวเตอร์โน้ตบุ๊ก/เน็ตบุ๊ก (Notebook/Net Book)** หมายถึง เครื่องคอมพิวเตอร์พกพาสำหรับเคลื่อนย้ายไปใช้งานในที่ต่างๆ มีน้ำหนักประมาณ 1 - 3 กิโลกรัม สามารถใช้พลังงานทั้งจากแบตเตอรี่หรือพลังงานไฟฟ้าจากการเสียบปลั๊กไฟ โดยทั่วไป Net Book จะมีขนาดหน้าจอประมาณ 10 นิ้ว และมีประสิทธิภาพการประมวลผลที่ดีกว่า Note Book แต่ประหยัดพลังงานมากกว่า ซึ่งเหมาะสำหรับการทำงานเชื่อมต่อไร้สาย อินเทอร์เน็ต แอปพลิเคชัน และโปรแกรมที่ใช้ประสิทธิภาพการประมวลผลต่ำ ขณะที่ Note Book จะมีหน้าจอประมาณ 13 - 17 นิ้ว และมีประสิทธิภาพการประมวลผลด้านวิดีโอและกราฟิก ที่สูงกว่า Net Book โดยขึ้นอยู่กับอุปกรณ์ที่ใช้

- **แท็บเล็ตพีซี (Tablet PC)** หมายถึง คอมพิวเตอร์ชนิดพกพาที่ทำงานด้วยระบบสัมผัส (Touch Screen) มีขนาดหน้าจอระหว่าง 7 - 10 นิ้ว รองรับการทำงานเชื่อมต่อแบบไร้สายเหมาะสำหรับการทำงานอินเทอร์เน็ต และแอปพลิเคชัน เป็นพื้นฐานเช่นเดียวกับ Net Book สำหรับประเภทของ Tablet PC นั้นมีทั้ง แบบที่มีแป้นพิมพ์ซึ่งสามารถหมุนและพับหน้าจอได้ (Convertible Tablet) และไม่มีแป้นพิมพ์แต่สั่งการด้วยแป้นพิมพ์ดิจิทัลที่อยู่บนหน้าจอ (Slate Tablet) โดยการใช้นิ้วมือสัมผัส หรือใช้ปากกา Stylus สั่งการทำงาน

- **เวิร์คสเตชัน (Workstation)** หมายถึง คอมพิวเตอร์แบบตั้งโต๊ะที่มีความสามารถในการคำนวณด้านวิศวกรรม สถาปัตยกรรม หรืองานอื่นๆ ที่เน้นการแสดงผลด้านกราฟิกต่างๆ เช่น การนำมาช่วยออกแบบภาพกราฟิกในโรงงานอุตสาหกรรมเพื่อออกแบบชิ้นส่วนใหม่ๆ เป็นต้น ซึ่งจากการที่ต้องทำงานกราฟิกที่มีความละเอียดสูง ทำให้เวิร์คสเตชันใช้หน่วยประมวลผลที่มีประสิทธิภาพมากรวมทั้งมีหน่วยเก็บข้อมูลสำรองจำนวนมากด้วยมีผู้ใช้บางกลุ่มเรียกเครื่องระดับเวิร์คสเตชันนี้ว่าซูเปอร์ไมโคร (Super Micro)

เพราะออกแบบมาให้ใช้งานแบบตั้งโต๊ะแต่ชิปที่ใช้ทำงานนั้นแตกต่างกันมาก เนื่องจาก เวิร์คสเตชันส่วนมากใช้ชิปประเภท RISC (Reduced Instruction Set Computer) ซึ่งเป็นชิปที่ลดจำนวนคำสั่งที่สามารถใช้สั่งงานให้เหลือเฉพาะที่จำเป็นเพื่อให้สามารถทำงานได้ด้วยความเร็วสูง

- **เทอร์มินัล (Terminal)** เป็นเครื่องคอมพิวเตอร์ที่ไม่สามารถประมวลผลข้อมูลได้ด้วยตนเอง มีความสามารถในการทำงานช้า เพราะต้องรอการประมวลผลจากเครื่องแม่ข่ายเท่านั้น เครื่องเทอร์มินัลประกอบไปด้วยจอคอมพิวเตอร์ แป้นพิมพ์ และเมาส์ เพื่อใช้ในการแสดงข้อมูลและส่งข้อมูลไปยังเครื่องแม่ข่าย ทำให้ประหยัดค่าอุปกรณ์คอมพิวเตอร์ได้อย่างมาก เครื่องเทอร์มินัลเมื่อออกจากเครื่องข่ายจะไม่สามารถทำงานได้แต่การดูแลรักษาระบบเครือข่ายที่ใช้เครื่องเทอร์มินัลจะง่ายกว่าระบบเครือข่ายที่ใช้เครื่องเวิร์คสเตชัน

- **คอมพิวเตอร์เพื่อการบริการและประมวลผลจากส่วนกลาง** หมายถึงคอมพิวเตอร์ที่ติดตั้งไว้ส่วนกลาง เพื่อควบคุมการทำงานและให้บริการคอมพิวเตอร์เครื่องอื่นๆ ได้แก่ เซิร์ฟเวอร์ (Server) เมนเฟรม(Mainframe) มินิคอมพิวเตอร์ (Minicomputer) ซุปเปอร์คอมพิวเตอร์ (Supercomputer)

การขายสินค้าหรือบริการทางอินเทอร์เน็ต (พาณิชย์อิเล็กทรอนิกส์หรือ e-Commerce)

สถานประกอบการที่มีการขายสินค้าหรือบริการผ่านทางอินเทอร์เน็ต หรือหมายถึงการให้ลูกค้าสั่งซื้อ ส่งจอง สินค้าหรือบริการผ่านทางอินเทอร์เน็ต (ผ่านทางเว็บไซต์ Social Network Extranet EDI หรือทาง e-mail ก็ได้) ส่วนการชำระเงินหรือจัดส่งสินค้าจะทำผ่านทางช่องทางใดก็ได้

2.3.7 ลักษณะที่พักแรม

1) **ที่พักเพื่อการท่องเที่ยว** คือ สถานบริการที่พักชั่วคราวสำหรับผู้เดินทางจากต่างถิ่นจากถิ่นที่อยู่อาศัยประจำในจังหวัดหนึ่งไปยังสถานที่ที่อยู่ในอีกจังหวัดหนึ่งชั่วคราว

โดยมีจุดประสงค์เพื่อท่องเที่ยว พักผ่อน เยี่ยมครอบครัว/ ญาติมิตร ประชุม/สัมมนา เล่น/ดูกีฬา ประกอบพิธีทางศาสนา รวมทั้งเดินทางเพื่อไปรักษาตัว หรือประกอบภาระกิจอื่นๆ ที่ไม่ใช่เพื่อการศึกษา การประกอบอาชีพหรือหารายได้ภายในสถานที่ที่บุคคลนั้นเดินทางไปเยี่ยมเยียน โดยมีบริการต่างๆ เพื่อความสะดวกของผู้ที่มาพัก และมีการคิดค่าบริการเป็นรายวัน

2) **ที่พักไม่ใช่เพื่อการท่องเที่ยว** คือ สถานบริการที่พักสำหรับบุคคลในท้องถิ่น (จังหวัด) หรือบุคคลที่เข้ามาเพื่อการศึกษา (เรียนหนังสือ) หรือทำงาน ประกอบอาชีพ/หารายได้ในจังหวัดนั้น

2.4 รายการข้อมูล

สำหรับแบบสอบถามที่ใช้ในการสัมภาษณ์ และบันทึกรายละเอียดข้อมูลของสถานประกอบการที่อยู่ในข่ายการสำมะโนนี้ ประกอบด้วย

- 1) ชื่อและสถานที่ตั้งของสถานประกอบการ
- 2) ประเภทกิจกรรมทางเศรษฐกิจของสถานประกอบการ
- 3) รูปแบบการจัดตั้งตามกฎหมาย
- 4) รูปแบบการจัดตั้งทางเศรษฐกิจ
- 5) การจดทะเบียนพาณิชย์
- 6) การร่วมลงทุนหรือถือหุ้นจากต่างประเทศ
- 7) จำนวนคนทำงานและลูกจ้าง
- 8) ระยะเวลาการดำเนินกิจการ
- 9) สถานประกอบการที่พักแรม
- 10) จำนวนเตียงของโรงพยาบาล
- 11) การมีการใช้เทคโนโลยีสารสนเทศและการสื่อสาร
- 12) หมายเลขโทรศัพท์/โทรสาร/E-mail Address
- 13) สถานที่ตั้งของสำนักงานใหญ่

2.5 การเก็บรวบรวมข้อมูล

2.5.1 **วิธีการเก็บรวบรวมข้อมูล** ใช้วิธีการส่งเจ้าหน้าที่ ซึ่งเป็นข้าราชการและลูกจ้างของสำนักงานสถิติแห่งชาติออกไปทำการสัมภาษณ์เจ้าของ ผู้ประกอบการหรือผู้แทนที่สถานประกอบการมอบหมายให้เป็นผู้ให้ข้อมูล

2.5.2 คาบเวลาการปฏิบัติงาน ขั้นการเก็บรวบรวมข้อมูลพื้นฐานหรือการนับจด (listing)

1) การเก็บรวบรวมข้อมูล

- กรุงเทพมหานคร ระหว่างเดือน พฤษภาคม - กันยายน 2559
- ในเขตเทศบาล ระหว่างเดือน พฤษภาคม - สิงหาคม 2559
- นอกเขตเทศบาล ระหว่างเดือน ตุลาคม - ธันวาคม 2559

2) การประมวลผลและนำเสนอผล ข้อมูล ภายในมิถุนายน 2560

2.5.3 การอบรม

การอบรมการปฏิบัติงานโครงการสำมะโนอุตสาหกรรม พ.ศ. 2560 ขั้นการเก็บรวบรวมข้อมูลพื้นฐานหรือการนับจด แยกเป็น 3 ระดับ ดังนี้

1) ระดับสถิติจังหวัด เจ้าหน้าที่โครงการ เป็นผู้อบรมชี้แจงเกี่ยวกับแผนงาน แนวทางการบริหารโครงการและวิธีการปฏิบัติงาน

2) ระดับเจ้าหน้าที่ผู้อบรม เจ้าหน้าที่โครงการเป็นผู้อบรมชี้แจงเกี่ยวกับรายละเอียดของการปฏิบัติงานในขั้นตอนต่าง ๆ เช่น วิธีการเก็บรวบรวมข้อมูล การประมวลผลข้อมูล และการนำเสนอผลข้อมูล ให้กับเจ้าหน้าที่ผู้อบรม ซึ่งเป็นข้าราชการในส่วนกลางและส่วนภูมิภาค เพื่อทำหน้าที่อบรมเจ้าหน้าที่วิชาการและเจ้าหน้าที่ผู้ปฏิบัติงานเก็บรวบรวมข้อมูล

3) ระดับเจ้าหน้าที่วิชาการและเจ้าหน้าที่ผู้ปฏิบัติงานเก็บรวบรวมข้อมูล เจ้าหน้าที่ผู้อบรมจะเป็นผู้อบรมชี้แจงเกี่ยวกับ

รายละเอียดของการปฏิบัติงานในขั้นตอนต่างๆ ให้กับเจ้าหน้าที่วิชาการ และเจ้าหน้าที่ผู้ปฏิบัติงานเก็บรวบรวมข้อมูล ซึ่งเป็นข้าราชการ พนักงานราชการ หรือลูกจ้างชั่วคราว ทั้งส่วนกลางและส่วนภูมิภาค

2.6 การประมวลผลข้อมูล

การประมวลผลข้อมูลทุกขั้นตอน และการจัดทำรายงานผลระดับจังหวัด ดำเนินการที่สำนักงานสถิติจังหวัด โดยสำนักงานสถิติแห่งชาติในส่วนกลางให้การสนับสนุนทางด้านวิชาการ เช่น การจัดทำโปรแกรมสำหรับการบันทึกข้อมูลและการประมวลผลข้อมูล และการจัดทำต้นแบบตารางเสนอผลและรายงานผล เป็นต้น สำหรับข้อมูลพื้นฐานระดับภาคและทั่วราชอาณาจักร จะทำการประมวลผลข้อมูลและจัดทำรายงานที่สำนักงานสถิติแห่งชาติในส่วนกลาง

2.7 การนำเสนอผลข้อมูล

การจัดทำรายงานผลสำมะโนอุตสาหกรรม พ.ศ. 2560 ขั้นการเก็บรวบรวมข้อมูลพื้นฐานหรือการนับจด จะจัดทำรายงานผล ดังนี้

1) รายงานผลเบื้องต้น ระดับภาค และทั่วราชอาณาจักร จำนวน 6 ฉบับ ประกอบด้วย รายงานผลเบื้องต้นของปริมาณพล ภาคกลาง ภาคเหนือ ภาคตะวันออกเฉียงเหนือ ภาคใต้ และทั่วราชอาณาจักร

2) รายงานผลระดับจังหวัด รวม 77 ฉบับ

3) รายงานผลระดับภาค และทั่วราชอาณาจักร จำนวน 6 ฉบับ ประกอบด้วย รายงานผลของปริมาณพล ภาคกลาง ภาคเหนือ ภาคตะวันออกเฉียงเหนือ ภาคใต้ และทั่วราชอาณาจักร

บทที่ 3 ผลการสำมะโน

การนำเสนอผลสำมะโนในรายงานฉบับนี้เป็นผลจากขั้นการเก็บรวบรวมข้อมูลพื้นฐานหรือการนับจด สถานประกอบการในปี 2559 ซึ่งจัดจำแนกประเภทสถานประกอบการตามการจัดประเภทมาตรฐานอุตสาหกรรมประเทศไทย ปี 2552 (Thailand Standard Industrial Classification : TSIC 2009) ได้แก่ ธุรกิจทางการค้า ธุรกิจทางการบริการ การผลิต การก่อสร้าง การขนส่ง ทางบกและสถานที่เก็บสินค้า กิจกรรมด้านข้อมูล ข่าวสารและการสื่อสาร และกิจกรรมด้านโรงพยาบาลเอกชน ที่ตั้งอยู่ใน จังหวัดกำแพงเพชร โดยดำเนินการเก็บรวบรวมข้อมูลสถานประกอบการในพื้นที่เขตเทศบาล ระหว่างเดือนพฤษภาคม – สิงหาคม 2559 และพื้นที่นอกเขตเทศบาลระหว่างเดือนตุลาคม – ธันวาคม 2559

ผลการเก็บรวบรวมข้อมูลพื้นฐานของสถานประกอบการในจังหวัดกำแพงเพชร พบว่า มีสถานประกอบการ จำนวนทั้งสิ้น 21,363 แห่ง ในจำนวนนี้แยกเป็นสถานประกอบการที่เก็บรวบรวมรายการข้อมูลพื้นฐานในแบบสอบถามได้ครบถ้วน จำนวน 19,548 แห่ง และสถานประกอบการที่เก็บ

รวบรวมรายการข้อมูลได้เพียงรายการ ชื่อ ที่ตั้ง และประเภทธุรกิจ/อุตสาหกรรม จำนวน 1,815 แห่ง สำหรับข้อมูลที่นำเสนอผลในรายงานฉบับนี้ จะเป็นข้อมูลของสถานประกอบการที่เก็บรวบรวมข้อมูลพื้นฐานได้ครบถ้วน จำนวน 19,548 แห่ง เท่านั้น สรุปได้ดังนี้

3.1 จำนวนสถานประกอบการ

จากการเก็บรวบรวมข้อมูลพื้นฐานของสถานประกอบการที่ตั้งอยู่ในจังหวัดกำแพงเพชร ในเขตเทศบาลและนอกเขตเทศบาล (ตาราง 3.1) พบว่ามีสถานประกอบการทั้งสิ้นประมาณ 19,548 แห่ง ในจำนวนนี้ส่วนใหญ่หรือประมาณร้อยละ 34.8 เป็นสถานประกอบการที่ตั้งอยู่ใน อำเภอเมืองกำแพงเพชร รองลงมาเป็นสถานประกอบการที่ตั้งอยู่ในอำเภอขาณุวรลักษบุรี ร้อยละ 13.2 สำหรับสถานประกอบการในอำเภอทรายทองวัฒนา ปางศิลาทอง บึงสามัคคีและโกสัมพีนคร น้อยกว่าร้อยละ 5.0

ตาราง 3.1 จำนวนและร้อยละของสถานประกอบการ จำแนกตามอำเภอ

อำเภอ	จำนวน	ร้อยละ
รวม	19,548	100.0
อำเภอเมืองกำแพงเพชร	6,804	34.8
อำเภอไทรงาม	1,240	6.3
อำเภอคลองลาน	1,297	6.6
อำเภอขาณุวรลักษบุรี	2,579	13.2
อำเภอคลองขลุง	1,966	10.1
อำเภอพรานกระต่าย	1,989	10.2
อำเภอลานกระบือ	1,052	5.4
อำเภอทรายทองวัฒนา	618	3.1
อำเภอปางศิลาทอง	636	3.3
อำเภอบึงสามัคคี	640	3.3
อำเภอโกสัมพีนคร	727	3.7

3.2 กิจกรรมทางเศรษฐกิจ

เมื่อพิจารณาตามกิจกรรมทางเศรษฐกิจ พบว่าส่วนใหญ่ (ประมาณร้อยละ 41.7) ดำเนินธุรกิจการค้าปลีก รองลงมาเป็นการดำเนินกิจการเกี่ยวกับการผลิต ร้อยละ 16.6 การบริการอาหารและเครื่องดื่ม ร้อยละ 13.1 กิจกรรมบริการอื่น ๆ

ร้อยละ 8.2 การขายส่ง และการขายปลีก การซ่อมแซมยานยนต์ และจักรยานยนต์ ร้อยละ 7.9 สำหรับกิจกรรมทางเศรษฐกิจอื่นๆ นอกจากที่กล่าวข้างต้น แต่ละประเภทมีสัดส่วนต่ำกว่าร้อยละ 5.0

ตาราง 3.2 จำนวนและร้อยละของสถานประกอบการ จำแนกตามกิจกรรมทางเศรษฐกิจ

กิจกรรมทางเศรษฐกิจ	จำนวน	ร้อยละ
รวม	19,548	100.0
การผลิต	3,249	16.6
การจัดการและการบำบัดน้ำเสีย ของเสียและสิ่งปฏิกูล	11	0.1
การก่อสร้าง	171	0.9
การขายส่งและการขายปลีก การซ่อมแซมยานยนต์ และจักรยานยนต์	1,540	7.9
การขายส่ง	875	4.5
การขายปลีก	8,180	41.7
การขนส่งทางบก สถานที่เก็บสินค้า	301	1.5
ที่พักแรม	137	0.7
บริการอาหารและเครื่องดื่ม	2,552	13.1
ข้อมูลข่าวสารและการสื่อสาร	105	0.5
กิจกรรมอสังหาริมทรัพย์	266	1.4
กิจกรรมทางวิชาชีพ วิทยาศาสตร์และเทคโนโลยี	118	0.6
กิจกรรมการบริหาร และการบริการสนับสนุน	206	1.1
ศิลปะ ความบันเทิงและนันทนาการ	225	1.2
กิจกรรมบริการอื่น ๆ	1,610	8.2
กิจกรรมด้านโรงพยาบาลเอกชน	2	-

หมายเหตุ : - ไม่มีข้อมูล หรือข้อมูลมีค่าเป็น 0 หรือมีข้อมูลจำนวนเล็กน้อย

3.3 ขนาดของสถานประกอบการ

เมื่อพิจารณาขนาดของสถานประกอบการ ซึ่งวัดด้วยจำนวนคนทำงานนั้น พบว่าส่วนใหญ่ (ประมาณร้อยละ 98.7) เป็นสถานประกอบการที่มีคนทำงาน 1-15 คน รองลงมาเป็นสถานประกอบการที่มีคนทำงาน 16-25 คน มีประมาณร้อยละ 0.7 สถานประกอบการที่มีคนทำงาน 31-50 คนและ 51-200 คน มีประมาณร้อยละ 0.3 และ 0.2 ตามลำดับ สถานประกอบการที่มีคนทำงาน 26-30 คน มีประมาณร้อยละ 0.1 ส่วนสถานประกอบการที่มีคนทำงานมากกว่า 200 คน มีสัดส่วนเพียงเล็กน้อย

3.4 รูปแบบการจัดตั้งตามกฎหมาย

สำหรับรูปแบบการจัดตั้งตามกฎหมายของสถานประกอบการที่ตั้งอยู่ในจังหวัดกำแพงเพชร พบว่า ส่วนใหญ่หรือประมาณร้อยละ 96.5 มีรูปแบบการจัดตั้งเป็นส่วนบุคคล สำหรับสถานประกอบการที่มีรูปแบบเป็นบริษัทจำกัด บริษัทจำกัด (มหาชน) และห้างหุ้นส่วนจำกัด ห้างหุ้นส่วนสามัญนิติบุคคลมีประมาณร้อยละ 1.5 และ 1.2 ตามลำดับ ที่เหลือเป็นสถานประกอบการที่มีรูปแบบอื่นๆ มีสัดส่วนประมาณร้อยละ 0.8

3.5 รูปแบบการจัดตั้งทางเศรษฐกิจ

ในด้านรูปแบบการจัดตั้งทางเศรษฐกิจของสถานประกอบการนั้น พบว่า ส่วนใหญ่ของสถานประกอบการมีรูปแบบการจัดตั้งทางเศรษฐกิจเป็นสำนักงานแห่งเดียวสูงถึงร้อยละ 98.5 และมีรูปแบบการจัดตั้งทางเศรษฐกิจเป็นสำนักงานสาขาและสำนักงานใหญ่ ร้อยละ 1.2 และ 0.3 ตามลำดับ

3.6 การมีต่างประเทศร่วมลงทุนหรือถือหุ้น

เมื่อพิจารณาการมีต่างประเทศร่วมลงทุนหรือถือหุ้น พบว่า จากสถานประกอบการที่เป็นบริษัทจำกัด บริษัทจำกัด(มหาชน) จำนวน 292 แห่ง มีต่างประเทศร่วมลงทุนเพียงร้อยละ 2.0 โดยมีสัดส่วนของการลงทุนน้อยกว่า 10 % ร้อยละ 1.4 มีสัดส่วนของการลงทุน 10 – 50 % และมากกว่า 50% ร้อยละ 0.3 เท่ากัน

ตาราง 3.3 จำนวนและร้อยละของสถานประกอบการ จำแนกตามลักษณะของสถานประกอบการ

ลักษณะของสถานประกอบการ	จำนวน	ร้อยละ
รวม	19,548	100.0
ขนาดของสถานประกอบการ (จำนวนคนทำงาน)		
1 – 15 คน	19,300	98.7
16 – 25 คน	128	0.7
26 – 30 คน	21	0.1
31 – 50 คน	52	0.3
51 – 200 คน	39	0.2
มากกว่า 200 คน	8	-
รูปแบบการจัดตั้งตามกฎหมาย		
ส่วนบุคคล	18,848	96.5
ห้างหุ้นส่วนจำกัด ห้างหุ้นส่วนสามัญนิติบุคคล	247	1.2
บริษัทจำกัด บริษัทจำกัด (มหาชน)	292	1.5
ส่วนราชการ รัฐวิสาหกิจ	5	-
อื่นๆ (สหกรณ์ ส่วนราชการ รัฐวิสาหกิจ สมาคม มูลนิธิ ฯลฯ)	156	0.8
รูปแบบการจัดตั้งทางเศรษฐกิจ		
สำนักงานแห่งเดียว	19,252	98.5
สำนักงานใหญ่	65	0.3
สำนักงานสาขา	231	1.2
การต่างประเทศร่วมลงทุนหรือถือหุ้น	292	100.0
ไม่มี	286	98.0
มี	6	2.0
น้อยกว่า 10 %	4	1.4
10 – 50 %	1	0.3
มากกว่า 50%	1	0.3

หมายเหตุ : - ไม่มีข้อมูล หรือข้อมูลมีค่าเป็น 0 หรือมีข้อมูลจำนวนเล็กน้อย

เมื่อพิจารณากิจกรรมทางเศรษฐกิจ จำแนกตามขนาดของสถานประกอบการ พบว่า ส่วนใหญ่ (ประมาณร้อยละ 98.7) เป็นสถานประกอบการขนาดเล็กที่มีคนทำงาน 1-15 คน รองลงมาเป็นสถานประกอบการที่มีคนทำงาน 16-25 คน มีสัดส่วนประมาณ ร้อยละ 0.7

สำหรับสถานประกอบการที่มีคนทำงานมากกว่า 200 คน เป็นสถานประกอบการที่ดำเนินกิจกรรมด้านการผลิต การขายส่ง การขนส่งทางบก สถานที่เก็บสินค้าและกิจกรรมการบริหาร และการบริการสนับสนุน

ตาราง 3.4 จำนวนและร้อยละของสถานประกอบการ จำแนกตามกิจกรรมทางเศรษฐกิจและขนาดของสถานประกอบการ (จำนวนคนทำงาน)

กิจกรรมทางเศรษฐกิจ	รวม	ขนาดของสถานประกอบการ (จำนวนคนทำงาน)					
		1-15 คน	16-25 คน	26-30 คน	31-50 คน	51-200 คน	มากกว่า 200 คน
รวม	19,548	19,300	128	21	52	39	8
	(100.0)	(98.7)	(0.7)	(0.1)	(0.3)	(0.2)	-
การผลิต	3,249	3,159	48	11	13	13	5
	(100.0)	(97.2)	(1.5)	(0.3)	(0.4)	(0.4)	(0.2)
การจัดการและการบำบัดน้ำเสีย ของเสีย และสิ่งปฏิกูล	11	10	-	-	1	-	-
	(100.0)	(90.9)	-	-	(9.1)	-	-
การก่อสร้าง	171	158	4	1	2	6	-
	(100.0)	(92.4)	(2.3)	(0.6)	(1.2)	(3.5)	-
การขายส่งและการขายปลีก การซ่อมแซมยานยนต์ และจักรยานยนต์	1,540	1,511	11	5	9	4	-
	(100.0)	(98.1)	(0.7)	(0.3)	(0.6)	(0.3)	-
การขายส่ง	875	835	18	1	15	5	1
	(100.0)	(95.4)	(2.1)	(0.1)	(1.7)	(0.6)	(0.1)
การขายปลีก	8,180	8,134	31	3	8	4	-
	(100.0)	(99.4)	(0.4)	-	(0.1)	(0.1)	-
การขนส่งทางบก สถานที่เก็บสินค้า	301	296	3	-	-	1	1
	(100.0)	(98.4)	(1.0)	-	-	(0.3)	(0.3)
ที่พักแรม	137	132	1	-	1	3	-
	(100.0)	(96.4)	(0.7)	-	(0.7)	(2.2)	-
บริการอาหารและเครื่องดื่ม	2,552	2,545	5	-	2	-	-
	(100.0)	(99.7)	(0.2)	-	(0.1)	-	-
ข้อมูลข่าวสารและการสื่อสาร	105	102	2	-	1	-	-
	(100.0)	(97.1)	(1.9)	-	(1.0)	-	-
กิจกรรมอสังหาริมทรัพย์	266	264	2	-	-	-	-
	(100.0)	(99.2)	(0.8)	-	-	-	-
กิจกรรมทางวิชาชีพ วิทยาศาสตร์และเทคโนโลยี	118	118	-	-	-	-	-
	(100.0)	(100.0)	-	-	-	-	-
กิจกรรมการบริหาร และการบริการสนับสนุน	206	204	-	-	-	1	1
	(100.0)	(99.0)	-	-	-	(0.5)	(0.5)
ศิลปะ ความบันเทิงและนันทนาการ	225	222	2	-	-	1	-
	(100.0)	(98.7)	(0.9)	-	-	(0.4)	-
กิจกรรมบริการอื่น ๆ	1,610	1,610	-	-	-	-	-
	(100.0)	(100.0)	-	-	-	-	-
กิจกรรมด้านโรงพยาบาลเอกชน	2	-	1	-	-	1	-
	(100.0)	-	(50.0)	-	-	(50.0)	-

หมายเหตุ : (1) ตัวเลขในวงเล็บ คือ อัตราร้อยละ

(2) - ไม่มีข้อมูล หรือข้อมูลมีค่าเป็น 0 หรือมีข้อมูลจำนวนเล็กน้อย

3.7 คนทำงานและลูกจ้าง

3.7.1 จำนวนคนทำงาน

ข้อมูลจากตาราง 3.5 แสดงให้เห็นว่าผู้ที่ทำงานที่ปฏิบัติงานในสถานประกอบการที่ตั้งอยู่ในจังหวัดกำแพงเพชร มีจำนวนทั้งสิ้น 45,873 คน ในจำนวนนี้ส่วนใหญ่ (ประมาณ 34,387 คน หรือร้อยละ 75.0) เป็นคนทำงานที่ปฏิบัติงานอยู่ในสถานประกอบการขนาดเล็กที่มีคนทำงาน 1-15 คน รองลงมาเป็นสถานประกอบการที่มีคนทำงาน 51-200 คน สถานประกอบการที่มีคนทำงานมากกว่า 200 คน และสถานประกอบการที่มีคนทำงาน 16-25 คน ประมาณร้อยละ 8.3 5.8 และ 5.4 ตามลำดับ ส่วนสถานประกอบการขนาดกลาง (คนทำงาน 26-30 คน) มีจำนวนคนทำงานน้อยที่สุดประมาณร้อยละ 1.3

เมื่อพิจารณากิจกรรมทางเศรษฐกิจ พบว่ากิจกรรมทางเศรษฐกิจด้านการขายปลีกจำนวนคนทำงานมากที่สุด คิดเป็นร้อยละ 32.6 รองลงมาเป็นกิจกรรมด้านการผลิตร้อยละ 23.9 กิจกรรมด้านการบริการอาหารและเครื่องดื่มมีประมาณร้อยละ 10.0 ส่วนกิจกรรมที่มีจำนวนคนทำงานน้อยที่สุด เป็นกิจกรรมด้านการจัดการและการบำบัดน้ำเสีย ของเสียและสิ่งปฏิกูล มีจำนวนคนทำงานเพียงร้อยละ 0.1

3.7.2 จำนวนลูกจ้าง

ด้านการจ้างงานของสถานประกอบการพบว่า จำนวนลูกจ้างซึ่งปฏิบัติงานอยู่ในสถานประกอบการทั้งสิ้น 21,423 คน โดยส่วนใหญ่ (ร้อยละ 47.6) ปฏิบัติงานอยู่ในสถานประกอบการขนาดเล็กที่มีคนทำงาน 1-15 คน รองลงมาเป็นสถานประกอบการที่มีคนทำงาน 51-200 คน สถานประกอบการที่มีคนทำงานมากกว่า 200 คน และสถานประกอบการที่มีคนทำงาน 16-25 คน ประมาณร้อยละ 17.7 12.5 และ 11.0 ตามลำดับ สำหรับสถานประกอบการขนาดอื่นๆนั้นมีส่วนการจ้างงานค่อนข้างต่ำ โดยเฉพาะสถานประกอบการคนทำงาน 26-30 คน มีการจ้างงานในสัดส่วนต่ำที่สุดประมาณร้อยละ 2.5

เมื่อพิจารณาตามกิจกรรมทางเศรษฐกิจพบว่า กิจกรรมทางด้านการผลิตมีจำนวนลูกจ้างมากที่สุด คิดเป็นร้อยละ 33.7 รองลงมาเป็นกิจกรรมด้านการขายปลีกร้อยละ 19.8 การขายส่งร้อยละ 13.9 ส่วนกิจกรรมด้านการจัดการและการบำบัดน้ำเสีย ของเสียและสิ่งปฏิกูลมีจำนวนลูกจ้างต่ำสุด คือ ร้อยละ 0.2

ตาราง 3.5 จำนวนและร้อยละของคนทำงานและลูกจ้าง จำแนกตามขนาดของสถานประกอบการและกิจกรรมทางเศรษฐกิจ

ขนาดของสถานประกอบการ/กิจกรรมทางเศรษฐกิจ	จำนวนสถานประกอบการ	คนทำงาน		ลูกจ้าง	
		จำนวน	ร้อยละ	จำนวน	ร้อยละ
รวม	19,548	45,873	100.0	21,423	100.0
ขนาดของสถานประกอบการ (จำนวนคนทำงาน)					
1 - 15 คน	19,300	34,387	75.0	10,195	47.6
16 - 25 คน	128	2,495	5.4	2,359	11.0
26 - 30 คน	21	593	1.3	549	2.5
31 - 50 คน	52	1,924	4.2	1,865	8.7
51 - 200 คน	39	3,805	8.3	3,786	17.7
มากกว่า 200 คน	8	2,669	5.8	2,669	12.5

ตาราง 3.5 จำนวนและร้อยละของพนักงานและลูกจ้าง จำแนกตามขนาดของสถานประกอบการและ
กิจกรรมทางเศรษฐกิจ (ต่อ)

ขนาดของสถานประกอบการ/กิจกรรมทางเศรษฐกิจ	จำนวน สถาน ประกอบการ	คนทำงาน		ลูกจ้าง	
		จำนวน	ร้อยละ	จำนวน	ร้อยละ
รวม	19,548	45,873	100.0	21,423	100.0
กิจกรรมทางเศรษฐกิจ					
การผลิต	3,249	10,967	23.9	7,218	33.7
การจัดการและการบำบัดน้ำเสีย ของเสียและสิ่งปฏิกูล	11	56	0.1	40	0.2
การก่อสร้าง	171	1,357	2.9	1,140	5.3
การขายส่งและการขายปลีก การซ่อมแซมยานยนต์ และจักรยานยนต์	1,540	4,013	8.7	2,168	10.1
การขายส่ง	875	4,078	8.9	2,978	13.9
การขายปลีก	8,180	14,950	32.6	4,237	19.8
การขนส่งทางบก สถานที่เก็บสินค้า	301	806	1.8	491	2.3
ที่พักแรม	137	768	1.7	589	2.7
บริการอาหารและเครื่องดื่ม	2,552	4,591	10.0	1,219	5.7
ข้อมูลข่าวสารและการสื่อสาร	105	215	0.5	98	0.5
กิจกรรมอสังหาริมทรัพย์	266	432	0.9	111	0.5
กิจกรรมทางวิชาชีพ วิทยาศาสตร์และเทคโนโลยี	118	280	0.6	111	0.5
กิจกรรมการบริหาร และการบริการสนับสนุน	206	744	1.6	460	2.1
ศิลปะ ความบันเทิงและนันทนาการ	225	569	1.2	295	1.4
กิจกรรมบริการอื่น ๆ	1,610	1,925	4.2	148	0.7
กิจกรรมด้านโรงพยาบาลเอกชน	2	122	0.4	120	0.6

3.8 การเปรียบเทียบข้อมูลพื้นฐานของสถาน- ประกอบการในระยะ 5 ปี ที่ผ่านมา

3.8.1 จำนวนสถานประกอบการ

เมื่อเปรียบเทียบข้อมูลพื้นฐานจากการทำ
สำมะโนอุตสาหกรรม พ.ศ. 2560 และสำมะโนธุรกิจ
และอุตสาหกรรม พ.ศ. 2555 ซึ่งเป็นข้อมูลพื้นฐาน
ปี 2559 เทียบกับปี 2554 พบว่าในภาพรวมสถาน-
ประกอบการมีจำนวนลดลงร้อยละ 1.4 โดยสถาน-
ประกอบการที่มีคนทำงาน 31 – 50 คน เพิ่มขึ้น
มากที่สุดร้อยละ 15.6 ส่วนสถานประกอบการที่มี
คนทำงานมากกว่า 200 คน ลดลงมากที่สุด
ร้อยละ 11.1

หากพิจารณาตามกิจกรรมทางเศรษฐกิจ พบว่า
สถานประกอบการที่ประกอบกิจกรรมทางเศรษฐกิจ
ด้านการจัดการและการบำบัดน้ำเสีย ของเสียและ
สิ่งปฏิกูล มีการเปลี่ยนแปลงเพิ่มขึ้นมากกว่า 2 เท่า
รองลงมาเป็นกิจกรรมด้านศิลปะ ความบันเทิงและ
นันทนาการ เพิ่มขึ้นร้อยละ 27.8 ส่วนกิจกรรมด้าน
โรงพยาบาลเอกชน มีการเปลี่ยนแปลงลดลงมากที่สุด
คือร้อยละ 50.0 รองลงมาเป็นกิจกรรมการบริหาร
และการบริการสนับสนุน ลดลงร้อยละ 33.1

ตาราง 3.6 เปรียบเทียบจำนวนสถานประกอบการ ปี 2554 และ ปี 2559 จำแนกตามขนาดของสถานประกอบการและกิจกรรมทางเศรษฐกิจ

ขนาดของสถานประกอบการ/กิจกรรมทางเศรษฐกิจ	ปี 2554 ^{1/}	ปี 2559	ร้อยละการเปลี่ยนแปลง
รวม	19,824	19,548	-1.4
ขนาดของสถานประกอบการ (จำนวนคนทำงาน)			
1 - 15 คน	19,583	19,300	-1.4
16 - 25 คน	121	128	5.8
26 - 30 คน	23	21	-8.7
31 - 50 คน	45	52	15.6
51 - 200 คน	43	39	-9.3
มากกว่า 200 คน	9	8	-11.1
กิจกรรมทางเศรษฐกิจ			
การผลิต	3,759	3,249	-13.6
การจัดการและการบำบัดน้ำเสีย ของเสียและสิ่งปฏิกูล	5	11	120.0
การก่อสร้าง	166	171	3.0
การขายส่งและการขายปลีก การซ่อมแซมยานยนต์ และจักรยานยนต์	1,624	1,540	-5.2
การขายส่ง	698	875	25.4
การขายปลีก	8,166	8,180	0.2
การขนส่งทางบก สถานีเก็บสินค้า	413	301	-27.1
ที่พักแรม บริการอาหารและเครื่องดื่ม	2,348	2,689	14.5
ข้อมูลข่าวสารและการสื่อสาร	135	105	-22.2
กิจกรรมอสังหาริมทรัพย์	352	266	-24.4
กิจกรรมทางวิชาชีพ วิทยาศาสตร์และเทคโนโลยี	136	118	-13.2
กิจกรรมการบริหาร และการบริการสนับสนุน	308	206	-33.1
ศิลปะ ความบันเทิงและนันทนาการ	176	225	27.8
กิจกรรมบริการอื่น ๆ	1,534	1,610	5.0
กิจกรรมด้านโรงพยาบาลเอกชน	4	2	-50.0

หมายเหตุ : ^{1/} สำมะโนธุรกิจและอุตสาหกรรม พ.ศ. 2555 ข้อมูลพื้นฐาน จังหวัดกำแพงเพชร

3.8.2 การจ้างงาน

ด้านการเปลี่ยนแปลงของจำนวนคนทำงานในสถานประกอบการในระยะ 5 ปี ที่ผ่านมา เมื่อเปรียบเทียบข้อมูลพื้นฐานจากการทำสำมะโนอุตสาหกรรม พ.ศ. 2560 และสำมะโนธุรกิจและอุตสาหกรรม พ.ศ. 2555 ซึ่งเป็นข้อมูลพื้นฐานปี 2559 เทียบกับ ปี 2554 พบว่า ในภาพรวมปี 2559 มีจำนวนคนทำงานลดลงร้อยละ 9.4 เมื่อพิจารณาจำนวนคนทำงานตามขนาดของสถานประกอบการ สถานประกอบการที่มีคนทำงาน

31 - 50 คน มีจำนวนคนทำงานเพิ่มขึ้นมากที่สุด ร้อยละ 10.0 รองลงมาสถานประกอบการที่มีคนทำงาน 16 - 25 คน และ 51 - 200 คน มีจำนวนคนทำงานเพิ่มขึ้น ร้อยละ 3.4 และ 0.6 ตามลำดับ อย่างไรก็ตาม สถานประกอบการที่มีคนทำงานมากกว่า 200 คน มีจำนวนคนทำงานลดลงมากที่สุด ร้อยละ 31.8 รองลงมาสถานประกอบการที่มีคนทำงาน 1 - 15 คน และ 26 - 30 คน มีจำนวนคนทำงานลดลง ร้อยละ 9.8 และ 9.7 ตามลำดับ

หากพิจารณาตามกิจกรรมทางเศรษฐกิจ พบว่า กิจกรรมการจัดการและการบำบัดน้ำเสีย ของเสียและสิ่งปฏิกูล มีคนทำงานเพิ่มขึ้นมากที่สุด ร้อยละ 51.4 รองลงมาเป็นกิจกรรมการขายส่ง การก่อสร้าง และที่พักแรม บริการอาหารและเครื่องดื่ม มีจำนวนคนทำงานเพิ่มขึ้นร้อยละ 19.0 7.9 และ 2.3 ตามลำดับสำหรับกิจกรรมด้าน

โรงพยาบาลเอกชนมีจำนวนคนทำงานลดลงมากที่สุด ร้อยละ 86.9 รองลงมาเป็นกิจกรรมศิลปะ ความบันเทิงและนันทนาการ และการผลิตมีจำนวนคนทำงานลดลง ร้อยละ 23.6 และ 18.7 ตามลำดับ

ตาราง 3.7 เปรียบเทียบจำนวนคนทำงาน ปี 2554 และ ปี 2559 จำแนกตามขนาดของสถานประกอบการ และกิจกรรมทางเศรษฐกิจ

ขนาดของสถานประกอบการ/กิจกรรมทางเศรษฐกิจ	ปี 2554 ^{1/}	ปี 2559	ร้อยละการเปลี่ยนแปลง
รวม	50,643	45,873	-9.4
ขนาดของสถานประกอบการ (จำนวนคนทำงาน)			
1 - 15 คน	38,129	34,387	-9.8
16 - 25 คน	2,412	2,495	3.4
26 - 30 คน	657	593	-9.7
31 - 50 คน	1,749	1,924	10.0
51 - 200 คน	3,783	3,805	0.6
มากกว่า 200 คน	3,913	2,669	-31.8
กิจกรรมทางเศรษฐกิจ			
การผลิต	13,495	10,967	-18.7
การจัดการและการบำบัดน้ำเสีย ของเสียและสิ่งปฏิกูล	37	56	51.4
การก่อสร้าง	1,258	1,357	7.9
การขายส่งและการขายปลีก การซ่อมแซมยานยนต์ และจักรยานยนต์	4,136	4,013	-3.0
การขายส่ง	3,426	4,078	19.0
การขายปลีก	16,743	14,950	-10.7
การขนส่งทางบก สถานที่เก็บสินค้า	885	806	-8.9
ที่พักแรม บริการอาหารและเครื่องดื่ม	5,236	5,359	2.3
ข้อมูลข่าวสารและการสื่อสาร	251	215	-14.3
กิจกรรมอสังหาริมทรัพย์	470	432	-8.1
กิจกรรมทางวิชาชีพ วิทยาศาสตร์และเทคโนโลยี	332	280	-15.7
กิจกรรมการบริหาร และการบริการสนับสนุน	771	744	-3.5
ศิลปะ ความบันเทิงและนันทนาการ	745	569	-23.6
กิจกรรมบริการอื่น ๆ	1,926	1,925	-0.1
กิจกรรมด้านโรงพยาบาลเอกชน	932	122	-86.9

หมายเหตุ : ^{1/} สัมมะโนธุรกิจและอุตสาหกรรม พ.ศ. 2555 ข้อมูลพื้นฐาน จังหวัดกำแพงเพชร

ภาคผนวก

ตารางสถิติ

APPENDIX

STATISTICAL TABLES

สารบัญตารางสถิติ

		หน้า
ตาราง 1	จำนวนสถานประกอบการ จำแนกตามกิจกรรมทางเศรษฐกิจ อำเภอและตำบล	25
TABLE 1	NUMBER OF ESTABLISHMENTS BY ECONOMIC ACTIVITY, AMPHOE AND TAMBON	
ตาราง 2	จำนวนสถานประกอบการ จำแนกตามรูปแบบการจัดตั้งตามกฎหมาย อำเภอและตำบล	28
TABLE 2	NUMBER OF ESTABLISHMENTS BY FORM OF LEGAL ORGANIZATION, AMPHOE AND TAMBON	
ตาราง 3	จำนวนสถานประกอบการ จำแนกตามรูปแบบการจัดตั้งทางเศรษฐกิจ อำเภอและตำบล	31
TABLE 3	NUMBER OF ESTABLISHMENTS BY FORM OF ECONOMIC ORGANIZATION, AMPHOE AND TAMBON	
ตาราง 4	จำนวนสถานประกอบการ จำแนกตามสัดส่วนของการร่วมลงทุนหรือถือหุ้นของต่างประเทศ อำเภอและตำบล	35
TABLE 4	NUMBER OF ESTABLISHMENTS BY PROPORTION OF FOREIGN INVESTMENT OR SHARE HOLDING, AMPHOE AND TAMBON	
ตาราง 5	จำนวนสถานประกอบการ จำแนกตามขนาดของสถานประกอบการ (จำนวนคนทำงาน) อำเภอและตำบล	39
TABLE 5	NUMBER OF ESTABLISHMENTS BY SIZE OF ESTABLISHMENT (NUMBER OF PERSONS ENGAGED), AMPHOE AND TAMBON	
ตาราง 6	จำนวนคนทำงานในสถานประกอบการ จำแนกตามขนาดของสถานประกอบการ (จำนวนคนทำงาน) อำเภอและตำบล	42
TABLE 6	NUMBER OF PERSONS ENGAGED IN ESTABLISHMENTS BY SIZE OF ESTABLISHMENT (NUMBER OF PERSONS ENGAGED), AMPHOE AND TAMBON	
ตาราง 7	จำนวนสถานประกอบการ จำแนกตามขนาดของสถานประกอบการ (จำนวนลูกจ้าง) อำเภอและตำบล	45
TABLE 7	NUMBER OF ESTABLISHMENTS BY SIZE OF ESTABLISHMENT (NUMBER OF EMPLOYEES), AMPHOE AND TAMBON	
ตาราง 8	จำนวนลูกจ้างในสถานประกอบการ จำแนกตามขนาดของสถานประกอบการ (จำนวนคนทำงาน) อำเภอและตำบล	48
TABLE 8	NUMBER OF EMPLOYEES IN ESTABLISHMENTS BY SIZE OF ESTABLISHMENT (NUMBER OF PERSONS ENGAGED), AMPHOE AND TAMBON	
ตาราง 9	จำนวนของสถานประกอบการ จำแนกตามระยะเวลาการดำเนินกิจการ อำเภอและตำบล	51
TABLE 9	NUMBER OF ESTABLISHMENTS BY PERIOD OF OPERATION, AMPHOE AND TAMBON	
ตาราง 10	จำนวนสถานประกอบการที่พักแรม จำแนกลักษณะการให้บริการที่พักแรม จำนวนห้องพัก อำเภอและตำบล	55
TABLE 10	NUMBER OF ACCOMMODATION ESTABLISHMENTS BY TYPE OF SERVICE ACCOMMODATION, AMPHOE AND TAMBON	
ตาราง 11	จำนวนสถานประกอบการ จำแนกตามการมีการใช้เทคโนโลยีสารสนเทศและการสื่อสาร อำเภอและตำบล	59
TABLE 11	NUMBER OF ACCOMMODATION ESTABLISHMENTS BY TYPE OF SERVICE ACCOMMODATION, AMPHOE AND TAMBON	

สารบัญตารางสถิติ (ต่อ)

		หน้า
ตาราง 12	จำนวนสถานประกอบการ จำแนกตามรูปแบบการจัดตั้งตามกฎหมาย และกิจกรรมทางเศรษฐกิจ	62
TABLE 12	NUMBER OF ESTABLISHMENTS BY FORM OF LEGAL ORGANIZATION AND ECONOMIC ACTIVITY	
ตาราง 13	จำนวนสถานประกอบการ จำแนกตามรูปแบบการจัดตั้งทางเศรษฐกิจ และกิจกรรมทางเศรษฐกิจ	63
TABLE 13	NUMBER OF ESTABLISHMENTS BY FORM OF ECONOMIC ORGANIZATION AND ECONOMIC ACTIVITY	
ตาราง 14	จำนวนสถานประกอบการ จำแนกตามสัดส่วนของการร่วมลงทุนหรือถือหุ้น ของต่างประเทศ และกิจกรรมทางเศรษฐกิจ	64
TABLE 14	NUMBER OF ESTABLISHMENTS BY PROPORTION OF FOREIGN INVESTMENT OR SHARE HOLDING AND ECONOMIC ACTIVITY	
ตาราง 15	จำนวนสถานประกอบการ จำแนกตามขนาดของสถานประกอบการ (จำนวนคนทำงาน) และ กิจกรรมทางเศรษฐกิจ	65
TABLE 15	NUMBER OF ESTABLISHMENTS BY SIZE OF ESTABLISHMENT (NUMBER OF PERSONS ENGAGED) AND ECONOMIC ACTIVITY	
ตาราง 16	จำนวนคนทำงานในสถานประกอบการ จำแนกตามขนาดของสถานประกอบการ (จำนวนคนทำงาน) และกิจกรรมทางเศรษฐกิจ	66
TABLE 16	NUMBER OF PERSONS ENGAGED IN ESTABLISHMENTS BY SIZE OF ESTABLISHMENT (NUMBER OF PERSONS ENGAGED) AND ECONOMIC ACTIVITY	
ตาราง 17	จำนวนสถานประกอบการ จำแนกตามขนาดของสถานประกอบการ (จำนวนลูกจ้าง) และกิจกรรมทางเศรษฐกิจ	67
TABLE 17	NUMBER OF ESTABLISHMENTS BY SIZE OF ESTABLISHMENT (NUMBER OF EMPLOYEES) AND ECONOMIC ACTIVITY	
ตาราง 18	จำนวนลูกจ้างในสถานประกอบการ จำแนกตามขนาดของสถานประกอบการ (จำนวนคนทำงาน) และกิจกรรมทางเศรษฐกิจ	68
TABLE 18	NUMBER OF EMPLOYEES IN ESTABLISHMENTS BY SIZE OF ESTABLISHMENT (NUMBER OF PERSONS ENGAGED) AND ECONOMIC ACTIVITY	
ตาราง 19	จำนวนของสถานประกอบการ จำแนกตามระยะเวลาการดำเนินกิจการ และกิจกรรมทางเศรษฐกิจ	69
TABLE 19	NUMBER OF ESTABLISHMENTS BY PERIOD OF OPERATION AND ECONOMIC ACTIVITY	
ตาราง 20	จำนวนสถานประกอบการ จำแนกตามการมีการใช้เทคโนโลยีสารสนเทศและการสื่อสาร และ กิจกรรมทางเศรษฐกิจ	70
TABLE 20	NUMBER OF ESTABLISHMENTS BY THE USE OF INFORMATION AND COMMUNICATION TECHNOLOGY AND ECONOMIC ACTIVITY	

ตาราง 1 จำนวนสถานประกอบการ จำแนกตามกิจกรรมทางเศรษฐกิจ อำเภอแฉะตำบล
TABLE 1 NUMBER OF ESTABLISHMENTS BY ECONOMIC ACTIVITY, AMPHOE AND TAMBON

อำเภอเมืองกำแพงเพชร	กิจกรรมทางเศรษฐกิจ Economic Activity														รวม
	การผลิต Manufacturing	การก่อสร้าง Construction	การขาย และซ่อมแซม และจำหน่าย Sale and repair of motor vehicles and motorcycles	การขายส่ง Wholesale trade	การค้าปลีก Retail trade	การขนส่ง Land transport and storage	ที่พักแรม Accommodation	บริการอาหาร และเครื่องดื่ม Food and beverage service activities	ข้อมูลข่าวสาร และสารสนเทศ Information and communication	กิจกรรม อสังหาริมทรัพย์ Real estate activities	กิจกรรม วิชาชีพ Professional, scientific and technical activities	การบริหาร และการบริการ สนับสนุน Administration and support service activities	ศิลปะ วัฒนธรรม และนันทนาการ Arts, entertainment and recreation	บริการ อื่น ๆ Other service activities	
จำนวน สถาน ประกอบการ Number of establishments	19,548	11	171	1,540	875	301	137	2,552	105	266	118	206	225	1,610	2
อำเภอเมืองกำแพงเพชร	6,804	-	70	597	297	98	67	967	25	173	58	97	88	681	2
ตำบลในเมือง	1,882	-	15	158	63	5	19	308	7	52	36	37	16	279	2
ตำบลโคกศรี	350	-	2	33	10	14	3	39	1	6	2	7	6	34	-
ตำบลอ่างทอง	542	-	3	41	37	204	2	46	3	3	1	5	7	30	-
ตำบลนาบ่อคำ	345	-	2	24	12	182	-	43	1	1	-	1	7	25	-
ตำบลนครชุม	957	-	7	85	37	315	11	183	6	72	6	14	17	112	-
ตำบลทรงธรรม	131	-	-	10	-	79	5	-	12	-	-	-	4	9	-
ตำบลลานดอกไม้	172	-	-	12	19	78	2	19	1	-	1	1	2	13	-
ตำบลหนองปลิง	296	-	4	28	11	123	4	51	-	3	4	6	4	21	-
ตำบลเดงฮี	222	-	9	21	6	90	6	1	29	6	8	-	1	2	13
ตำบลเนินสร้างตนเอง -ทุ่งโพธิ์ทะเล	193	-	-	10	4	94	8	1	19	3	1	3	2	13	-
ตำบลเทพนคร	501	-	12	45	27	212	11	69	-	14	2	11	5	34	-
ตำบลวังทอง	305	-	2	21	16	99	6	-	26	3	-	5	7	21	-
ตำบลทัพทัน	256	-	8	26	16	98	3	-	31	5	-	1	3	25	-
ตำบลคลองแม่เตย	217	-	3	29	11	94	1	22	-	2	2	4	3	26	-
ตำบลเนินรงค์	88	-	-	3	7	44	5	2	9	1	-	1	1	4	-
ตำบลสระแก้ว	347	-	3	51	21	137	5	61	-	2	3	1	2	22	-
อำเภอโพธาราม	1,240	-	10	93	59	555	14	2	137	4	7	6	9	18	-
ตำบลโพธาราม	421	-	4	46	21	176	1	2	38	1	6	7	7	39	-
ตำบลหนองคล้า	79	-	-	3	8	50	-	-	10	-	-	-	-	3	-
ตำบลหนองทอง	161	-	-	3	9	61	4	-	26	1	-	1	2	8	-
ตำบลหนองไม้กอง	94	-	-	9	1	54	2	-	9	-	-	1	4	4	-
ตำบลนพวิทย	139	-	2	10	10	76	3	-	16	1	-	-	2	5	-
ตำบลพานทอง	204	-	4	13	3	66	2	-	15	1	1	-	1	9	-
ตำบลหนองแม่แตง	142	-	-	9	7	72	2	-	23	-	-	-	2	11	-
อำเภอคลองลาน	1,297	-	8	86	54	556	26	11	121	13	4	12	9	74	-
ตำบลคลองน้ำไหล	486	-	1	44	20	206	11	5	47	8	4	5	4	40	-
ตำบลวังบัวบาน	144	-	-	5	7	74	5	-	14	1	2	2	2	9	-
ตำบลคลองลานพัฒนา	490	-	6	23	12	191	6	6	32	5	1	5	1	19	-
ตำบลสังขาม	177	-	1	14	15	85	4	-	28	1	2	-	2	6	-
อำเภอขาณุวรลักษบุรี	2,579	2	23	254	124	1,123	44	22	357	17	11	30	34	212	-
ตำบลยี่งอง	115	-	3	10	5	61	6	1	13	2	-	-	2	3	-
ตำบลป่าพญา	407	-	3	43	15	166	4	4	59	3	4	4	3	48	-
ตำบลแสนตอ	166	-	2	15	6	56	3	3	33	3	-	6	1	19	-
ตำบลสากนาค	684	1	5	104	34	235	5	12	98	3	8	5	12	8	70

ตาราง 1 จำนวนสถานประกอบการ จำแนกตามกิจกรรมทางเศรษฐกิจ อำเภอและตำบล (ต่อ)
TABLE 1 NUMBER OF ESTABLISHMENTS BY ECONOMIC ACTIVITY, AMPHOE AND TAMBON (CONT.)

อำเภอ/ตำบล Amphoe/Tambon	จำนวน สถาน ประกอบการ Number of establishments	กิจกรรมทางเศรษฐกิจ Economic Activity													กิจการ บริการอื่น* Other service activities	กิจการ บริการอื่น* Other service activities	
		การผลิต Manufacturing	การก่อสร้าง Construction	การขาย ส่งและซ่อมแซม และจำหน่าย รถจักรยานยนต์ Sale and repair of motor vehicles and motorcycles	การขายส่ง Wholesale trade	การขายปลีก Retail trade	การขนส่งทาง บก Land transport and storage	ที่พักแรม Accommodation	บริการอาหาร และเครื่องดื่ม Food and beverage service activities	ข้อมูลข่าวสาร และสารสนเทศ Information and communication	กิจกรรม อสังหาริมทรัพย์ Real estate activities	กิจกรรม วิชาชีพ Professional, scientific and technical activities	กิจการ บริการ และการบริการ สนับสนุน Administration and support service activities	ศิลปะ วัฒนธรรม และนันทนาการ Arts, entertainment and recreation			
ตำบลบ่อแก้ว	242	19	3	25	14	124	3	-	34	3	2	-	-	4	11	-	TambonBoe Kaew
ตำบลดอนแดง	104	11	-	11	9	50	2	1	13	-	1	-	-	1	5	-	TambonDon Taeng
ตำบลวังชะพูล	175	16	-	8	8	93	5	-	25	1	-	-	-	4	14	-	TambonWang Chaphlu
ตำบลไค้จี่	102	4	-	11	6	54	2	1	13	-	1	-	1	2	6	-	TambonKhaeng Phai
ตำบลปรางค์กู่	414	84	1	4	19	16	10	-	52	1	1	2	7	5	23	-	TambonPang Makha
ตำบลวังหมี	109	11	-	6	9	60	2	-	10	1	-	-	-	3	6	-	TambonWang Hamhae
ตำบลเกาะตาล	61	5	-	2	2	35	2	-	7	-	-	-	-	1	7	-	TambonKo Tan
อำเภอคลองขลุง	1,966	420	1	9	122	106	22	15	236	7	25	10	14	21	145	-	AmphoeKlong Khlung
ตำบลคลองขลุง	369	36	-	5	30	15	2	3	74	2	15	4	4	1	26	-	TambonKlong Khlung
ตำบลท่ามะเขือ	470	62	-	44	23	212	2	3	56	-	2	5	3	6	52	-	TambonTha Makhua
ตำบลท่าพระ	162	68	-	6	5	49	2	1	11	-	4	-	2	3	11	-	TambonTha Phutsa
ตำบลแม่ลาด	49	3	-	1	1	31	-	-	11	-	-	1	-	-	1	-	TambonMae Lat
ตำบลวังยาง	81	10	-	3	2	39	2	1	15	-	-	-	1	2	5	-	TambonWang Yang
ตำบลวังแค	193	21	-	16	4	98	7	4	20	-	-	-	4	3	15	-	TambonWang Khaem
ตำบลวังนมน	178	106	-	2	4	42	2	-	13	-	-	-	-	2	6	-	TambonHua Thanon
ตำบลวังโตน	210	46	-	8	23	98	1	-	13	4	-	-	-	-	16	-	TambonWang Sai
ตำบลวังบัว	197	66	1	-	10	24	2	3	16	1	4	-	-	3	11	-	TambonWang Bua
ตำบลคลองสมบูรณ์	57	2	-	2	5	36	2	-	7	-	-	-	-	1	2	-	TambonKlong Sombun
อำเภอพรานกระต่าย	1,989	386	1	13	123	79	46	4	256	19	3	10	14	18	172	-	AmphoePhran Kratai
ตำบลพรานกระต่าย	434	80	-	4	36	11	174	9	67	4	-	1	7	3	37	-	TambonPhran Kratai
ตำบลหนองหัววัว	114	41	-	7	2	38	3	-	13	1	-	-	-	-	9	-	TambonNong Hua Wua
ตำบลท่าไม้	184	14	-	8	10	101	10	-	21	4	-	-	-	1	15	-	TambonTha Mai
ตำบลวังควง	155	14	1	-	11	10	73	6	21	3	1	-	1	1	13	-	TambonWang Khuang
ตำบลวังตะแบก	86	27	-	3	3	40	1	-	6	1	-	-	1	1	4	-	TambonWang Tabaeak
ตำบลเขาคีรี	156	22	-	4	4	84	8	-	22	-	-	-	-	1	9	-	TambonKhaeo Khirt
ตำบลขี้บ่อน้อย	117	34	-	8	9	38	1	-	16	-	-	-	2	3	3	-	TambonKhuai Ban Ong
ตำบลคลองโพธิ์	230	29	-	3	19	12	97	1	32	3	1	3	-	3	27	-	TambonKlong Phikrai
ตำบลบ้านกระต่ายทอง	415	102	-	22	13	157	3	3	46	2	-	6	3	6	50	-	TambonTham Kratai Thong
ตำบลหัวขี้	98	23	-	5	5	43	4	-	12	1	-	-	-	-	5	-	TambonHua Yang
อำเภอสามเงา	1,052	133	6	14	74	30	489	5	8	164	6	14	8	10	80	-	AmphoeLan Krabu
ตำบลลานกระบือ	357	26	-	7	30	10	161	2	5	62	4	12	6	6	24	-	TambonLan Krabu
ตำบลช่องลม	84	6	-	1	-	54	-	-	15	1	-	-	-	-	1	-	TambonChong Lom
ตำบลหนองทอง	154	20	-	1	10	8	83	1	-	23	-	-	-	1	7	-	TambonNong Luang
ตำบลเนินหลวง	185	31	-	3	22	8	59	1	3	22	1	2	1	1	29	-	TambonNon Phluang
ตำบลประชาสุขสันต์	136	18	-	2	8	1	73	-	16	-	-	-	3	3	12	-	TambonPracha Suk San
ตำบลบ้านแพรก	69	19	-	1	2	2	26	1	-	15	-	-	-	1	2	-	TambonBuaeng Thap Raet
ตำบลจันทิมา	67	13	-	1	1	33	-	-	11	-	-	-	-	3	5	-	TambonChantima

ตาราง 1 จำนวนสถานประกอบการ จำแนกตามกิจกรรมทางเศรษฐกิจ อำเภอแฉะตำบล (ต่อ)
TABLE 1 NUMBER OF ESTABLISHMENTS BY ECONOMIC ACTIVITY, AMPHOE AND TAMBON (CONT.)

อำเภอ/ตำบล Number of establishments	จำนวน สถาน ประกอบการ Establishments	กิจกรรมทางเศรษฐกิจ Economic Activity																กิจการ อื่น ๆ Other service activities
		การผลิต Manufacturing	การบริการ และการก่อกำเนิด พลังงาน และสิ่งมีค่า Sewerage, waste management and remediation activities	การก่อสร้าง Construction	การขาย ซ่อมแซมยานยนต์ และจักรยานยนต์ Sale and repair of motor vehicles and motorcycles	การขายส่ง Wholesale trade	การค้าปลีก Retail trade	การขนส่งทางบก และทางอากาศ Land transport and storage	ที่พักแรม Accommodation	บริการอาหาร และเครื่องดื่ม Food and beverage service activities	ข้อมูลข่าวสาร และการสื่อสาร Information and communication	กิจกรรม อสังหาริมทรัพย์ Real estate activities	กิจกรรม วิชาชีพ Professional, scientific and technical activities	การบริหาร และการบริการ สนับสนุน Administration and support service activities	ศิลปะ ความบันเทิง และนันทนาการ Arts, entertainment and recreation	กิจการ บริการอื่น ๆ Other service activities		
อำเภอหนองบัวแดง	618	127	-	7	44	20	268	10	1	69	1	2	2	4	10	53	-	AmphoeSai Thong Waitthana
ตำบลทุ่งทราย	341	75	-	6	22	10	142	5	1	33	-	1	2	4	3	37	-	TambonThung Sai
ตำบลทุ่งทอง	143	29	-	-	13	7	64	2	-	18	-	-	-	-	3	7	-	TambonThung Thong
ตำบลถาวรวัฒนา	134	23	-	1	9	3	62	3	-	18	1	1	-	-	4	9	-	TambonThawon Waitthana
อำเภอป่าติลาทอง	636	117	1	3	46	36	286	9	2	74	4	2	3	9	5	39	-	AmphoePang Sila Thong
ตำบลเจ็ดทอง	325	38	1	1	36	23	135	2	1	44	2	1	3	8	2	28	-	TambonPho Thong
ตำบลหินลาด	186	60	-	1	7	8	77	1	1	18	2	1	-	1	2	7	-	TambonHin Dat
ตำบลปางไวก	125	19	-	1	3	5	74	6	-	12	-	-	-	-	1	4	-	TambonPang Ta Wai
อำเภอโป่งน้ำร้อน	640	85	-	10	61	33	275	9	3	87	7	7	6	5	7	45	-	AmphoeBueng Samakkhi
ตำบลโป่งน้ำร้อนใต้	96	3	-	2	9	2	52	2	-	17	1	-	-	1	-	7	-	TambonBueng Samakkhi
ตำบลวังมะลิ	136	12	-	1	9	6	72	1	-	17	2	3	-	-	4	9	-	TambonWang Chia-on
ตำบลระหาน	311	52	-	6	31	18	111	6	3	40	4	-	6	4	3	27	-	TambonRahan
ตำบลเทพนิมิต	97	18	-	1	12	7	40	-	-	13	-	4	-	-	-	2	-	TambonThap Nimit
อำเภอโพนทราย	727	213	-	4	40	37	287	18	2	84	3	3	-	2	4	30	-	AmphoeKosamphi Nakhon
ตำบลโคกสีมณี	343	54	-	4	21	20	169	9	1	44	1	3	-	-	2	15	-	TambonKosamphi
ตำบลเทพรมย์	152	26	-	-	12	12	60	6	-	26	1	-	-	2	1	6	-	TambonPhet Chomphu
ตำบลตาบ่อไม้ดก	232	133	-	-	7	5	58	3	1	14	1	-	-	-	1	9	-	TambonLan Dok Mai Tok

ที่มา : สำนักงานอุตสาหกรรม พ.ศ. 2560 (ข้อมูลพื้นฐาน) จังหวัดกำแพงเพชร สำนักงานสถิติแห่งชาติ กระทรวงดิจิทัลเพื่อเศรษฐกิจและสังคม
Source : The 2017 Industrial Census (Basic Information), Kamphaeng Phet Province, National Statistical Office, Ministry of Digital Economy and Society.

ตาราง 2 จำนวนสถานประกอบการ จำนวนตามรูปแบบการจัดตั้งตามกฎหมาย อำเภอและตำบล
TABLE 2 NUMBER OF ESTABLISHMENTS BY FORM OF LEGAL ORGANIZATION, AMPHOE AND TAMBON

อำเภอ/ตำบล	จำนวน สถานประกอบการ Number of establishments	ส่วนบุคคล Individual proprietor	ห้างหุ้นส่วนจำกัด		บริษัทจำกัด บริษัทจำกัด (มหาชน)	รูปแบบการจัดตั้งตามกฎหมาย		Form of legal organization				สมาคม Association	มูลนิธิ Foundation	อื่น ๆ Others	Amphoe/Tambon
			หุ้นบุคคล Juristic partnership	หุ้นสามัญ Partnership		ส่วนราชการ รัฐวิสาหกิจ Government, State-enterprises	สหกรณ์ Cooperatives	กลุ่มแม่บ้าน Community enterprise	5	7					
รวม	19,548	18,848	247	292	53	89	7	7	7	7	7	7	7	Total	
อำเภอเมืองกำแพงเพชร	6,804	6,465	124	182	6	16	4	3	AmphoeMueang Kamphaeng Phet						
ตำบลในเมือง	1,882	1,692	69	116	1	1	3	-	TambonNai Mueang						
ตำบลไตรรงค์	350	342	4	2	-	-	2	-	TambonTrai Trueng						
ตำบลอ่างทอง	542	529	8	3	-	-	1	-	TambonAng Thong						
ตำบลบ่อคำ	345	344	-	-	-	-	1	-	TambonNa Bo Kham						
ตำบลนครชุม	957	904	13	36	-	-	1	-	TambonNakhon Chum						
ตำบลพรหมราม	131	130	1	-	-	-	-	-	TambonSang Tham						
ตำบลลานดอกไม้	172	171	-	-	-	-	1	-	TambonLan Dok Mai						
ตำบลหนองปลิง	296	289	3	2	-	-	-	-	TambonNong Pling						
ตำบลคตพื้	222	209	2	6	-	-	1	4	TambonKhotthi						
ตำบลนิคมสร้างตนเอง - ทุ่งไข่เหล็ก	193	182	5	3	-	-	1	-	TambonNikhom Sang Ton Eng-Thung Pho Thale						
ตำบลเทพนคร	501	485	10	4	-	-	1	-	TambonThep Nakhon						
ตำบลวังทอง	305	303	1	-	-	-	1	-	TambonWang Thong						
ตำบลท่าขาม	256	249	-	3	-	-	1	-	TambonTha Khun Ram						
ตำบลคลองแม่ลาย	217	215	-	2	-	-	-	-	TambonKhlong Mae Lai						
ตำบลมิตรภักดิ์	88	87	1	-	-	-	-	-	TambonThummarong						
ตำบลระแวก	347	334	7	5	-	-	1	-	TambonSa Kaeo						
อำเภอโพธาราม	1,240	1,227	1	7	-	-	2	3	AmphoeSai Ngam						
ตำบลโพธาราม	421	414	1	6	-	-	-	-	TambonSai Ngam						
ตำบลหนองคล้า	79	79	-	-	-	-	-	-	TambonNong Khla						
ตำบลหนองทอง	161	159	-	-	-	-	2	-	TambonNong Thong						
ตำบลหนองไม้ทอง	94	93	-	-	-	-	1	-	TambonNong Mai Kong						
ตำบลมหาชัย	139	138	-	-	-	-	1	-	TambonMaha Chai						
ตำบลพานทอง	204	203	-	-	-	-	1	-	TambonPhan Thong						
ตำบลหนองแม่แตง	142	141	-	1	-	-	-	-	TambonNong Mae Taeng						
อำเภอคลองลาน	1,297	1,288	10	7	1	8	11	-	AmphoeKhlong Lan						
ตำบลคลองน้ำไหล	486	468	5	6	-	-	1	6	TambonKhlong Nam Lai						
ตำบลโป่งน้ำร้อน	144	144	-	-	-	-	-	-	TambonPong Nam Ron						
ตำบลคลองลานพัฒนา	490	474	4	1	1	3	5	-	TambonKhlong Lan Phatthana						
ตำบลสักงาม	177	172	1	-	-	-	4	-	TambonSak Ngam						
อำเภอขามเฒ่า	2,579	2,477	45	39	-	-	8	9	AmphoeKhanu Worakaburi						
ตำบลยางสูง	115	112	1	1	-	-	1	-	TambonYang Sung						
ตำบลป่าพญา	407	397	7	3	-	-	-	-	TambonPa Phuetsa						
ตำบลแสนตอ	166	163	-	1	-	-	1	-	TambonSaen To						
ตำบลสถาบพร	684	626	30	26	-	-	1	-	TambonSaklat bat						

ตาราง 2 จำนวนสถานประกอบการ จำนวนตามรูปแบบการจัดตั้งตามกฎหมาย อำเภอและตำบล (ต่อ)

TABLE 2 NUMBER OF ESTABLISHMENTS BY FORM OF LEGAL ORGANIZATION, AMPHOE AND TAMBON (CONT)

อำเภอ/ตำบล	จำนวน สถานประกอบการ Number of establishments	ส่วนบุคคล Individual proprietor	ห้างหุ้นส่วนจำกัด หุ้นสามัญ นิติบุคคล Juristic partnership	บริษัทจำกัด บริษัทจำกัด (มหาชน) Company limited, Public company limited	รูปแบบการจัดตั้งตามกฎหมาย				Form of legal organization	อำเภอ/Tambon
					ส่วนราชการ รัฐวิสาหกิจ Government, State-enterprises	กลุ่มแม่บ้าน Community enterprise	สมาคม Association	มูลนิธิ Foundation		
ตำบลอ้อ	242	237	1	3	-	-	1	-	-	TambonBo Tham
ตำบลดอนแดง	104	100	2	1	-	-	1	-	-	TambonDon Taeng
ตำบลวังระตู	175	174	-	1	-	-	-	-	-	TambonWang Chaphlu
ตำบลโคกไผ่	102	102	-	-	-	-	-	-	-	TambonKhong Phai
ตำบลปางมะค่า	414	400	4	3	-	-	2	-	-	TambonPang Makha
ตำบลวังหมีแห	109	108	-	-	-	-	-	-	-	TambonWang Hamhae
ตำบลเกาะตาล	61	58	-	-	-	-	3	-	-	TambonKo Tan
อำเภอคลองเตย	1,966	1,906	24	21	-	-	8	-	2	AmphoeKhlong Khlung
ตำบลคลองเตย	369	356	10	3	-	-	-	-	-	TambonKhlong Khlung
ตำบลสามมะเขือ	470	445	13	10	-	-	-	1	-	TambonTha Makhua
ตำบลท่าพรวา	162	162	-	-	-	-	-	-	-	TambonTha Phutsa
ตำบลแม่ลาด	49	46	-	-	-	-	3	-	-	TambonMae Lat
ตำบลวังยาง	81	80	-	-	-	-	-	-	-	TambonWang Yang
ตำบลวังเม	193	186	-	3	-	-	-	1	-	TambonWang Khaem
ตำบลหัวถนน	178	177	-	-	-	-	1	-	-	TambonHua Thanon
ตำบลวังโพ	210	205	-	3	-	-	-	-	-	TambonWang Sai
ตำบลวังบัว	197	192	1	2	-	-	1	-	-	TambonWang Bua
ตำบลคลองสมบูรณ์	57	57	-	-	-	-	-	-	-	TambonKhlong Sombun
อำเภอพรหมกระต่าย	1,989	1,958	13	12	-	-	2	-	-	AmphoePhran Kratai
ตำบลพรหมกระต่าย	434	425	6	2	-	-	1	-	-	TambonPhran Kratai
ตำบลหนองหัววัว	114	114	-	-	-	-	-	-	-	TambonNong Hua Wua
ตำบลท่าไม้	184	184	-	-	-	-	-	-	-	TambonTha Mai
ตำบลวังคอง	155	154	-	-	-	-	-	-	-	TambonWang Khuang
ตำบลวังตะแบก	86	86	-	-	-	-	-	1	-	TambonWang Tabaek
ตำบลชาติวีร	156	153	1	1	-	-	-	-	-	TambonKhao Khirit
ตำบลอุยบ้านอึ่ง	117	115	1	1	-	-	-	-	-	TambonKhui Ban Ong
ตำบลคลองพิไกร	230	229	1	1	-	-	-	-	-	TambonKhlong Phikrai
ตำบลเกาะกระต่ายทอง	415	400	4	8	-	-	1	-	-	TambonTham Kratai Thong
ตำบลวังยี่	98	98	-	-	-	-	-	-	-	TambonHui yang
อำเภอสามกระบือ	1,052	1,021	7	13	-	-	7	-	-	AmphoeLan Krabu
ตำบลลานกระบือ	357	337	5	12	-	-	3	-	-	TambonLan Krabu
ตำบลจอม	84	83	-	-	-	-	1	-	-	TambonChong Lom
ตำบลหนองหวง	154	153	-	-	-	-	1	-	-	TambonNong Luang
ตำบลโนนหลวง	185	182	2	-	-	-	-	-	-	TambonNon Phluang
ตำบลประจักษ์ศิลปชัย	136	134	-	1	-	-	1	-	-	TambonPracha Suk San
ตำบลวังทับแถม	69	67	-	-	-	-	-	1	-	TambonBueng Thap Raet
ตำบลสันติมา	67	65	-	-	-	-	-	-	2	TambonChantima

ตาราง 2 จำนวนสถานประกอบการ จำนวนตามรูปแบบการจัดตั้งตามกฎหมาย อำเภอและตำบล (ต่อ)

TABLE 2 NUMBER OF ESTABLISHMENTS BY FORM OF LEGAL ORGANIZATION, AMPHOE AND TAMBON (CONT)

อำเภอ/ตำบล	จำนวน สถานประกอบการ Number of establishments	ส่วนบุคคล Individual proprietor	ห้างหุ้นส่วนจำกัด หุ้นส่วนสามัญ นิติบุคคล Juristic partnership	บริษัทจำกัด บริษัทจำกัด (มหาชน) Company limited, Public company limited	รูปแบบการจัดตั้งตามกฎหมาย Form of legal organization					อื่น ๆ Others	
					ส่วนราชการ รัฐวิสาหกิจ Government, State-enterprises	กลุ่มแม่บ้าน Community enterprise	สมาคม Association	มูลนิธิ Foundation	สหกรณ์ Cooperatives		
อำเภอยางชุมน้อย	618	591	6	2	-	4	15	-	-	-	Amphoe/Sai Thong Wattana
ตำบลทุ่งทราย	341	328	6	2	-	1	4	-	-	-	TambonThung Sai
ตำบลทุ่งทอง	143	136	-	-	-	3	4	-	-	-	TambonThung Thong
ตำบลสารวิวัฒนา	134	127	-	-	-	-	7	-	-	-	TambonThawon Wattana
อำเภอปางศิลาทอง	636	612	6	1	-	1	16	-	-	-	AmphoePang Sila Thong
ตำบลไธสง	325	317	5	1	-	1	1	-	-	-	TambonPho Thong
ตำบลสีนาคาด	186	179	-	-	-	-	7	-	-	-	TambonHin Dat
ตำบลปางตาไ้	125	116	1	-	-	-	8	-	-	-	TambonPang Ta Wai
อำเภอบึงสามัคคี	640	618	10	6	-	3	2	1	-	-	AmphoeBueng Samakkhi
ตำบลสีนาคาด	96	95	-	-	-	1	-	-	-	-	TambonBueng Samakkhi
ตำบลวังมะปราง	136	135	1	-	-	-	-	-	-	-	TambonWang Che-on
ตำบลระหาน	311	295	8	5	-	2	-	1	-	-	TambonRahan
ตำบลเทพนิมิต	97	93	1	1	-	-	2	-	-	-	TambonThap Nimit
อำเภอโกสุมพิรินทร์	727	715	1	2	-	4	5	-	-	-	AmphoeKosamphi Nakhon
ตำบลโกสุมพิ	343	340	-	-	-	-	3	-	-	-	TambonKosamphi
ตำบลเพชรชมพู	152	144	1	2	-	4	1	-	-	-	TambonPhet Chomphu
ตำบลเขาต่อไม้เต็ง	232	231	-	-	-	-	1	-	-	-	TambonLan Dok Mai Teeng

ที่มา : สำนักงานอุตสาหกรรม พ.ศ. 2560 (ข้อมูลพื้นฐาน) จังหวัด กำแพงเพชร สำนักงานสถิติแห่งชาติ การตรวจนับเชิงธุรกิจและสังคม
Source : The 2017 Industrial Census (Basic Information), Kamphaeng Phet Province, National Statistical Office, Ministry of Digital Economy and Society.

ตาราง 3 จำนวนสถานประกอบการ จำนวนตามรูปแบบการจัดตั้งทางเศรษฐกิจ อำเภอและตำบล

TABLE 3 NUMBER OF ESTABLISHMENTS BY FORM OF ECONOMIC ORGANIZATION, AMPHOE AND TAMBON

อำเภอ/ตำบล	จำนวน สถานประกอบการ Number of establishments	รูปแบบการจัดตั้งทางเศรษฐกิจ Form of economic organization					Amphoe/ Tambon
		สำนักงานเดี่ยว		สำนักงานใหญ่		อื่นๆ Others	
		สำนักงานเดี่ยว Single unit	สำนักงานใหญ่ Head office	สำนักงานสาขา Branch			
รวม	19,548	19,252	65	231	-	Total	
อำเภอเมืองกำแพงเพชร	6,804	6,637	35	132	-	AmphoeMueang Kamphaeng Phet	
ตำบลในเมือง	1,882	1,771	25	86	-	TambonNai Mueang	
ตำบลไตรตรังษ์	350	348	-	2	-	TambonTrai Trueng	
ตำบลอ่างทอง	542	537	2	3	-	TambonAng Thong	
ตำบลนาบ่อคำ	345	345	-	-	-	TambonNa Bo Kham	
ตำบลนครชุม	957	931	5	21	-	TambonNakhon Churn	
ตำบลทรงธรรม	131	131	-	-	-	TambonSong Tham	
ตำบลลานดอกไม้	172	172	-	-	-	TambonLan Dok Mai	
ตำบลหนองปลิง	296	294	1	1	-	TambonNong Pling	
ตำบลคณฑี	222	219	-	3	-	TambonKhonthi	
ตำบลนิคมสร้างตนเอง - พงษ์โพธิ์ทะเล	193	189	-	4	-	TambonNikhom Sang Ton Eng-Thung Pho Thale	
ตำบลพนคร	501	498	2	1	-	TambonThep Nakhon	
ตำบลวังทอง	305	305	-	-	-	TambonWang Thong	
ตำบลท่าขุนราม	256	251	-	5	-	TambonTha Khun Ram	
ตำบลคลองแม่ลาย	217	215	-	2	-	TambonKhlong Mae Lai	
ตำบลรั้วรงค์	88	88	-	-	-	TambonThummarong	
ตำบลสระแก้ว	347	343	-	4	-	TambonSa Kaeo	
อำเภอโพนยาง	1,240	1,234	1	5	-	AmphoeSai Ngam	
ตำบลไทรงาม	421	416	-	5	-	TambonSai Ngam	
ตำบลหนองคล้า	79	79	-	-	-	TambonNong Khla	
ตำบลหนองทอง	161	161	-	-	-	TambonNong Thong	
ตำบลหนองไม้กอง	94	94	-	-	-	TambonNong Mai Kong	
ตำบลมหาชัย	139	139	-	-	-	TambonMaha Chai	
ตำบลพานทอง	204	204	-	-	-	TambonPhan Thong	
ตำบลหนองแม่แตง	142	141	1	-	-	TambonNong Mae Taeng	
อำเภอคลองลาน	1,297	1,285	3	9	-	AmphoeKhlong Lan	

ตาราง 3 จำนวนสถานประกอบการ จำนวนตามรูปแบบการจัดตั้งทางเศรษฐกิจ อำเภอและตำบล (ต่อ)

TABLE 3 NUMBER OF ESTABLISHMENTS BY FORM OF ECONOMIC ORGANIZATION, AMPHOE AND TAMBON (CONT)

อำเภอ/ตำบล	จำนวน สถานประกอบการ Number of establishments	รูปแบบการจัดตั้งทางเศรษฐกิจ				Form of economic organization
		สำนักงานเดี่ยว Single unit	สำนักงานใหญ่ Head office	สำนักงานสาขา Branch	อื่นๆ Others	
ตำบลคลองน้ำไหล	486	477	2	7	-	TambonKhlong Nam Lai
ตำบลโป่งน้ำร้อน	144	144	-	-	-	TambonPong Nam Ron
ตำบลคลองลานพัฒนา	490	488	1	1	-	TambonKhlong Lan Phatthana
ตำบลสักงาม	177	176	-	1	-	TambonSak Ngam
อำเภอพานพร้าวบุรี	2,579	2,543	10	26	-	AmphoeKhanu Worakabsaburi
ตำบลยางสูง	115	113	1	1	-	TambonYang Sung
ตำบลป่าพุทรา	407	403	1	3	-	TambonPa Phutsa
ตำบลเสนตอ	166	166	-	-	-	TambonSaen To
ตำบลสลกบาตร	684	657	8	19	-	TambonSalok Bat
ตำบลบ่อถ้ำ	242	241	-	1	-	TambonBo Tham
ตำบลดอนแดง	104	104	-	-	-	TambonDon Taeng
ตำบลวังชะพลู	175	175	-	-	-	TambonWang Chaphlu
ตำบลโค้งไม้	102	102	-	-	-	TambonKlong Phai
ตำบลปางมะค่า	414	412	-	2	-	TambonPang Makha
ตำบลวังหันแห	109	109	-	-	-	TambonWang Hamhae
ตำบลเกาะตาล	61	61	-	-	-	TambonKo Tan
อำเภอคลองขลุง	1,966	1,938	7	21	-	AmphoeKhlong Khlung
ตำบลคลองขลุง	369	368	-	1	-	TambonKhlong Khlung
ตำบลท่ามะเขือ	470	456	3	11	-	TambonTha Makhua
ตำบลท่าพุทรา	162	162	-	-	-	TambonTha Phutsa
ตำบลแม่ลาด	49	49	-	-	-	TambonMae Lat
ตำบลวังยาง	81	81	-	-	-	TambonWang Yang
ตำบลวังแจ่ม	193	191	-	2	-	TambonWang Khaem
ตำบลหัวถนน	178	176	-	2	-	TambonHua Thanon
ตำบลจันทิร	210	209	1	-	-	TambonWang Sai
ตำบลจันทิร	197	189	3	5	-	TambonWang Bua
ตำบลคลองสมบูรณ์	57	57	-	-	-	TambonKhlong Sombun

ตาราง 3 จำนวนสถานประกอบการ จำนวนตามรูปแบบการจัดตั้งทางเศรษฐกิจ อำเภอและตำบล (ต่อ)

TABLE 3 NUMBER OF ESTABLISHMENTS BY FORM OF ECONOMIC ORGANIZATION, AMPHOE AND TAMBON (CONT)

อำเภอ/ตำบล	จำนวน สถานประกอบการ Number of establishments	รูปแบบการจัดตั้งทางเศรษฐกิจ				อำเภอ/ Tambon
		Form of economic organization				
		สำนักงานเดี่ยว Single unit	สำนักงานใหญ่ Head office	สำนักงานสาขา Branch	อื่นๆ Others	
อำเภอพนาบะต้าย	1,989	1,974	3	12	-	AmphoePhran Kratai
ตำบลพนาบะต้าย	434	431	-	3	-	TambonPhran Kratai
ตำบลหนองหัววัว	114	114	-	-	-	TambonNong Hua Wua
ตำบลท่าไม้	184	184	-	-	-	TambonTha Mai
ตำบลวังควง	155	155	-	-	-	TambonWang Khuang
ตำบลวังตะแบก	86	86	-	-	-	TambonWang Tabaeak
ตำบลเขาคีรี	156	155	-	1	-	TambonKhao Khirit
ตำบลคุยบ้านโอง	117	116	1	-	-	TambonKhui Ban Ong
ตำบลคลองโพธิ์ไกร	230	230	-	-	-	TambonKhlong Phikrai
ตำบลอีกระต่ายทอง	415	405	2	8	-	TambonTham Kratai Thong
ตำบลหัวขี้ยัง	98	98	-	-	-	TambonHuai yang
อำเภอลานกระบือ	1,052	1,036	3	13	-	AmphoeLan Krabu
ตำบลลานกระบือ	357	344	2	11	-	TambonLan Krabu
ตำบลช่องลม	84	84	-	-	-	TambonChong Lom
ตำบลหนองหลวง	154	154	-	-	-	TambonNong Luang
ตำบลโนนพลวง	185	185	-	-	-	TambonNon Phluang
ตำบลประชาสุขสันต์	136	133	1	2	-	TambonPracha Suk San
ตำบลบึงทับแรต	69	69	-	-	-	TambonBueng Thap Raet
ตำบลจันทิมา	67	67	-	-	-	TambonChantima
อำเภอทรายทองวัฒนา	618	615	2	1	-	AmphoeSai Thong Watthana
ตำบลทุ่งทราย	341	339	1	1	-	TambonThung Sai
ตำบลทุ่งทอง	143	142	1	-	-	TambonThung Thong
ตำบลถาวรวัฒนา	134	134	-	-	-	TambonThawon Watthana
อำเภอปางศิลาทอง	636	634	-	2	-	AmphoePang Sila Thong
ตำบลโพธิ์ทอง	325	324	-	1	-	TambonPho Thong
ตำบลหินดาด	186	186	-	-	-	TambonHin Dat
ตำบลปางตาไว	125	124	-	1	-	TambonPang Ta Wai

ตาราง 3 จำนวนสถานประกอบการ จำนวนตามรูปแบบการจัดตั้งเศรษฐกิจ อำเภอและตำบล (ต่อ)

TABLE 3 NUMBER OF ESTABLISHMENTS BY FORM OF ECONOMIC ORGANIZATION, AMPHOE AND TAMBON (CONT)

อำเภอ/ตำบล	จำนวน สถานประกอบการ Number of establishments	รูปแบบการจัดตั้งทางเศรษฐกิจ				Form of economic organization
		สำนักงานเดี่ยว Single unit	สำนักงานใหญ่ Head office	สำนักงานสาขา Branch	อื่นๆ Others	
อำเภอบึงสามัคคี	640	631	1	8	-	AmphoeBueng Samakkhi
ตำบลบึงสามัคคี	96	96	-	-	-	TambonBueng Samakkhi
ตำบลวังชะโอน	136	136	-	-	-	TambonWang Cha-on
ตำบลระหาน	311	304	1	6	-	TambonRahan
ตำบลเทพนิมิต	97	95	-	2	-	TambonThap Nimit
อำเภอโกสัมพีนคร	727	725	-	2	-	AmphoeKosamphi Nakhon
ตำบลโกสัมพีนคร	343	343	-	-	-	TambonKosamphi
ตำบลเพชรบูรณ์	152	150	-	2	-	TambonPhet Chomphu
ตำบลลานดอกไม้ตก	232	232	-	-	-	TambonLan Dok Mai Tok

ที่มา : สำนักงานอุตสาหกรรม พ.ศ. 2560 (ข้อมูลพื้นฐาน) จังหวัด กำแพงเพชร สำนักงานสถิติแห่งชาติ กระทรวงดิจิทัลเพื่อเศรษฐกิจและสังคม

Source : The 2017 Industrial Census (Basic Information), Kamphaeng Phet Province, National Statistical Office, Ministry of Digital Economy and Society.

ตาราง 4 จำนวนสถานประกอบการ จำแนกตามสัดส่วนของการร่วมลงทุนหรือถือหุ้นของต่างประเทศ อำเภอและตำบล

TABLE 4 NUMBER OF ESTABLISHMENTS BY PROPORTION OF FOREIGN INVESTMENT OR SHARE HOLDING, AMPHOE AND TAMBON

อำเภอ/ตำบล	จำนวน สถานประกอบการ Number of establishments	ไม่มีต่างประเทศ		สัดส่วนของการร่วมลงทุนหรือถือหุ้น			อำเภอ/Tambon
		รวม No foreign's investment or share holding	286	รวม Total	< 10%	10 - 50%	
รวม	292	286	6	4	1	1	Total
อำเภอเมืองกำแพงเพชร	182	181	1	1	-	-	AmphoeMueang Kamphaeng Phet
ตำบลในเมือง	116	115	1	1	-	-	TambonNai Mueang
ตำบลไทรตรึงษ์	2	2	-	-	-	-	TambonTrai Trueng
ตำบลอ่างทอง	3	3	-	-	-	-	TambonAng Thong
ตำบลนาบ่อคำ	-	-	-	-	-	-	TambonNa Bo Kham
ตำบลนครชุม	36	36	-	-	-	-	TambonNakhon Chum
ตำบลทรงธรรม	-	-	-	-	-	-	TambonSong Tham
ตำบลลานดอกไม้	-	-	-	-	-	-	TambonLan Dok Mai
ตำบลหนองปลิง	2	2	-	-	-	-	TambonNong Pling
ตำบลคนที	6	6	-	-	-	-	TambonKhonthei
ตำบลนิคมสร้างตนเอง - ทุ่งโพธิ์ทะเล	3	3	-	-	-	-	TambonNikhom Sang Ton Eng-Thung Pho Thale
ตำบลเทพนคร	4	4	-	-	-	-	TambonThep Nakhon
ตำบลวังทอง	-	-	-	-	-	-	TambonWang Thong
ตำบลท่าขุนราม	3	3	-	-	-	-	TambonTha Khun Ram
ตำบลคลองแม่ลาย	2	2	-	-	-	-	TambonKhlong Mae Lai
ตำบลจันทรงค์	-	-	-	-	-	-	TambonThummarong
ตำบลสระแก้ว	5	5	-	-	-	-	TambonSa Kaeo
อำเภอไทรงาม	7	6	1	-	1	-	AmphoeSai Ngam
ตำบลไทรงาม	6	6	-	-	-	-	TambonSai Ngam
ตำบลหนองคล้า	-	-	-	-	-	-	TambonNong Khla
ตำบลหนองทอง	-	-	-	-	-	-	TambonNong Thong
ตำบลหนองไม้กอง	-	-	-	-	-	-	TambonNong Mai Kong
ตำบลมหาชัย	-	-	-	-	-	-	TambonMaha Chai
ตำบลพานทอง	-	-	-	-	-	-	TambonPhan Thong

ตาราง 4 จำนวนสถานประกอบการ จำแนกตามสัดส่วนของกรรมสิทธิ์หุ้นของต่างประเทศ อำเภอและตำบล (ต่อ)

TABLE 4 NUMBER OF ESTABLISHMENTS BY PROPORTION OF FOREIGN INVESTMENT OR SHARE HOLDING, AMPHOE AND TAMBON (CONT)

อำเภอ/ตำบล	จำนวน สถานประกอบการ Number of establishments	ไม่มีต่างประเทศ		สัดส่วนของการร่วมลงทุนหรือถือหุ้น			Amphoe/Tambon
		รวม No foreign's investment or share holding	รวม Total	< 10%	10 - 50%	> 50%	
ตำบลหนองแม่แตง	1	-	1	-	1	-	TambonNong Mae Taeng
อำเภอลองลาน	7	7	-	-	-	-	AmphoeKhlong Lan
ตำบลคลองน้ำไหล	6	6	-	-	-	-	TambonKhlong Nam Lai
ตำบลโป่งน้ำร้อน	-	-	-	-	-	-	TambonPong Nam Ron
ตำบลคลองลานพัฒนา	1	1	-	-	-	-	TambonKhlong Lan Phatthana
ตำบลสักงาม	-	-	-	-	-	-	TambonSak Ngam
อำเภอขามเฒ่ารัษฎบุรี	39	39	-	-	-	-	AmphoeKhanu Worakabsaburi
ตำบลยางสูง	1	1	-	-	-	-	TambonYang Sung
ตำบลป่าพุทรา	3	3	-	-	-	-	TambonPa Phutsa
ตำบลแสนตอ	1	1	-	-	-	-	TambonSaen To
ตำบลสลกบาตร	26	26	-	-	-	-	TambonSalok Bat
ตำบลบ่ออี	3	3	-	-	-	-	TambonBo Tham
ตำบลดอนแดง	1	1	-	-	-	-	TambonDon Taeng
ตำบลวังชะพลู	1	1	-	-	-	-	TambonWang Chaphlu
ตำบลโคกไผ่	-	-	-	-	-	-	TambonKhong Phai
ตำบลปางมะค่า	3	3	-	-	-	-	TambonPang Makha
ตำบลวังหามแห	-	-	-	-	-	-	TambonWang Hamhae
ตำบลเกาะตาล	-	-	-	-	-	-	TambonKo Tan
อำเภอลองของลุง	21	19	2	2	-	-	AmphoeKhlong Khlung
ตำบลคลองขลุง	3	2	1	1	-	-	TambonKhlong Khlung
ตำบลท่ามะเขือ	10	10	-	-	-	-	TambonTha Makhua
ตำบลท่าพุทรา	-	-	-	-	-	-	TambonTha Phutsa
ตำบลแม่ลาด	-	-	-	-	-	-	TambonMae Lat
ตำบลวังยาง	-	-	-	-	-	-	TambonWang Yang
ตำบลวังแฉม	3	2	1	1	-	-	TambonWang Khaem
ตำบลหัวถนน	-	-	-	-	-	-	TambonHua Thanon

ตาราง 4 จำนวนสถานประกอบการ จำแนกตามสัดส่วนของการร่วมลงทุนหรือถือหุ้นของต่างประเทศ อำเภอและตำบล (ต่อ)

TABLE 4 NUMBER OF ESTABLISHMENTS BY PROPORTION OF FOREIGN INVESTMENT OR SHARE HOLDING, AMPHOE AND TAMBON (CONT)

อำเภอ/ตำบล	จำนวน สถานประกอบการ Number of establishments	ไม่มีต่างประเทศ		สัดส่วนของการร่วมลงทุนหรือถือหุ้น			Amphoe/Tambon
		รวม No foreign's investment or share holding	หรือถือหุ้น หรือถือหุ้น	รวม Total	< 10%	10 - 50%	
ตำบลวังไทร	3		3				TambonWang Sai
ตำบลวังบัว	2		2				TambonWang Bua
ตำบลคลองสมบูรณ์	-		-				TambonKlong Sombun
อำเภอพรานกระต่าย	12		12				AmphoePhran Kratai
ตำบลพรานกระต่าย	2		2				TambonPhran Kratai
ตำบลหนองหัววัว	-		-				TambonNong Hua Wua
ตำบลท่าไม้	-		-				TambonTha Mai
ตำบลวังคาง	-		-				TambonWang Khuang
ตำบลวังตะแบก	-		-				TambonWang Tabae
ตำบลเขาศรีศรี	1		1				TambonKhao Khirit
ตำบลคูบ้านโอง	1		1				TambonKhui Ban Ong
ตำบลคลองพิไกร	-		-				TambonKlong Phikrai
ตำบลเกาะต่ายทอง	8		8				TambonTham Kratai Thong
ตำบลหัวยั้ง	-		-				TambonHuai yang
อำเภอสามโก้	13		12	1	1		AmphoeLan Krabu
ตำบลลานกระบือ	12		11	1	1		TambonLan Krabu
ตำบลช่องลม	-		-				TambonChong Lom
ตำบลหนองหวง	-		-				TambonNong Luang
ตำบลโนนพลวง	-		-				TambonNon Phluang
ตำบลประจักษ์สุทัศน์	1		1				TambonPracha Suk San
ตำบลเบิ่งทับแฉด	-		-				TambonBueng Thap Raet
ตำบลจันทิมา	-		-				TambonChantima
อำเภอทรายทองวัฒนา	2		1	1	-	1	AmphoeSai Thong Watthana
ตำบลทุ่งทราย	2		1	1	-	1	TambonThung Sai
ตำบลทุ่งทอง	-		-				TambonThung Thong
ตำบลถาวรวัฒนา	-		-				TambonThawon Watthana

ตาราง 4 จำนวนสถานประกอบการ จำแนกตามสัดส่วนของกรรมสิทธิ์หุ้นของต่างประเทศ อำเภอและตำบล (ต่อ)

TABLE 4 NUMBER OF ESTABLISHMENTS BY PROPORTION OF FOREIGN INVESTMENT OR SHARE HOLDING, AMPHOE AND TAMBON (CONT)

อำเภอ/ตำบล	จำนวน สถานประกอบการ Number of establishments	ไม่มีต่างประเทศ		สัดส่วนของการร่วมลงทุนหรือถือหุ้น			Amphoe/Tambon
		รวมลงทุนหรือถือหุ้น No foreign's investment or share holding	รวม Total	< 10%	10 - 50%	> 50%	
อำเภอปางศิลาทอง	1	1	-	-	-	AmphoePang Sila Thong	
ตำบลโพธิ์ทอง	1	1	-	-	-	TambonPho Thong	
ตำบลหินลาด	-	-	-	-	-	TambonHin Lat	
ตำบลบางตาไว	-	-	-	-	-	TambonPang Ta Wai	
อำเภอบึงสามัคคี	6	6	-	-	-	AmphoeBueng Samakkhi	
ตำบลบึงสามัคคี	-	-	-	-	-	TambonBueng Samakkhi	
ตำบลวังชะโอน	-	-	-	-	-	TambonWang Cha-on	
ตำบลระหาน	5	5	-	-	-	TambonRahan	
ตำบลเทพนิมิต	1	1	-	-	-	TambonThap Nimit	
อำเภอโกสุมพินคร	2	2	-	-	-	AmphoeKosumphani Nakhon	
ตำบลโกสุมพิ	-	-	-	-	-	TambonKosumphani	
ตำบลเพชรบูรณ์	2	2	-	-	-	TambonPhet Chomphu	
ตำบลลานดอกไม้ตก	-	-	-	-	-	TambonLan Dok Mai Tok	

หมายเหตุ : เฉพาะสถานประกอบการที่มีรูปแบบการจัดตั้งตามกฎหมายเป็นบริษัทจำกัด และบริษัทจำกัด (มหาชน)

Note : Only establishments which were company limited and public company limited.

ที่มา : สำมะโนอุตสาหกรรม พ.ศ. 2560 (ข้อมูลพื้นฐาน) จังหวัด กำแพงเพชร สำนักงานสถิติแห่งชาติ กระทรวงดิจิทัลเพื่อเศรษฐกิจและสังคม

Source : The 2017 Industrial Census (Basic Information), Kamphaeng Phet Province, National Statistical Office, Ministry of Digital Economy and Society.

ตาราง 5 จำนวนสถานประกอบการ จำแนกตามขนาดของสถานประกอบการ (จำนวนคนทำงาน) อำเภอและตำบล
TABLE 5 NUMBER OF ESTABLISHMENTS BY SIZE OF ESTABLISHMENT (NUMBER OF PERSONS ENGAGED), AMPHIOE AND TAMBON

อำเภอ/ตำบล	จำนวน สถานประกอบการ	ขนาดของสถานประกอบการ (จำนวนคนทำงาน) Size of establishment (Number of persons engaged)											Amphoe/Tambon	
		จำนวน												
		1 - 5	6 - 10	11- 15	16 - 20	21 - 25	26 - 30	31 - 50	51 - 100	101 - 200	201 - 500	501 - 1,000		> 1,000
รวม	19,548	18,480	622	198	81	47	21	52	21	18	7	1	1	Total
อำเภอเอืกกัแพงเพชร	6,804	6,289	297	89	41	24	11	26	11	11	4	1	1	AmphoeMueang Kamphaeng Phet
ตำบลในเมือง	1,882	1,639	153	40	15	9	3	11	4	7	1	-	-	TambonKai Mueang
ตำบลไทรศรีรังษี	350	332	10	4	1	-	1	1	-	-	1	-	-	TambonTrai Trueng
ตำบลอ่างทอง	542	520	10	5	1	2	1	2	1	-	-	-	-	TambonAng Thong
ตำบลนาบ่อคำ	345	339	4	1	1	-	-	-	-	-	-	-	-	TambonKa Bo Kham
ตำบลนครชุม	957	859	51	12	11	8	4	8	1	2	1	-	-	TambonNakhon Chum
ตำบลทรงธรรม	131	131	-	-	-	-	-	-	-	-	-	-	-	TambonSong Tham
ตำบลลานดอกไม้	172	164	4	2	-	2	-	-	-	-	-	-	-	TambonLan Dok Mai
ตำบลหนองเล็ง	296	281	7	4	1	-	1	-	1	1	-	1	-	TambonNong Pling
ตำบลคนที	222	207	5	2	3	-	1	-	2	1	1	-	-	TambonKhonthi
ตำบลนิคมสร้างตนเอง - ทุ่งโพธิ์ทะเล	193	188	3	-	1	-	-	1	-	-	-	-	-	TambonNikhom Sang Ton Eng-Thung Pho Thale
ตำบลเพนียด	501	468	19	5	4	-	1	3	1	-	-	-	-	TambonThap Nakhon
ตำบลวังทอง	305	300	5	-	-	-	-	-	-	-	-	-	-	TambonWang Thong
ตำบลท่าขุนราม	256	247	6	3	-	-	-	-	-	-	-	-	-	TambonTha Khun Ram
ตำบลคลองแม่ลาย	217	212	4	-	1	-	-	-	-	-	-	-	-	TambonKhlong Mae Lai
ตำบลอำนาจดี	88	86	1	1	-	-	-	-	-	-	-	-	-	TambonThummarong
ตำบลสระแก้ว	347	316	15	10	2	3	-	-	1	-	-	-	-	TambonSa Kaeo
อำเภอโพธาราม	1,240	1,212	18	7	3	-	-	-	-	-	-	-	-	AmphoeSai Ngam
ตำบลโพธาราม	421	406	13	2	-	-	-	-	-	-	-	-	-	TambonSai Ngam
ตำบลหนองคล้า	79	78	-	-	1	-	-	-	-	-	-	-	-	TambonNong Khla
ตำบลหนองทอง	161	157	1	3	-	-	-	-	-	-	-	-	-	TambonNong Thong
ตำบลหนองไม้ถ้อง	94	92	1	-	1	-	-	-	-	-	-	-	-	TambonNong Mai Kong
ตำบลมหาชัย	139	136	1	1	1	-	-	-	-	-	-	-	-	TambonMaha Chai
ตำบลพนมทอง	204	202	2	-	-	-	-	-	-	-	-	-	-	TambonPhan Thong
ตำบลหนองแม่แตง	142	141	-	1	-	-	-	-	-	-	-	-	-	TambonNong Mae Taeng
อำเภอคลองลาน	1,297	1,237	38	12	3	2	1	2	1	1	-	-	-	AmphoeKhlong Lan
ตำบลคลองน้ำไหล	486	469	7	4	3	1	-	2	-	-	-	-	-	TambonKhlong Nam Lai
ตำบลโป่งน้ำร้อน	144	141	2	1	-	-	-	-	-	-	-	-	-	TambonPong Nam Ron
ตำบลคลองลานพัฒนา	490	453	28	5	-	1	1	-	1	1	-	-	-	TambonKhlong Lan Phatthana
ตำบลลำปาง	177	174	1	2	-	-	-	-	-	-	-	-	-	TambonSak Ngam
อำเภอขามเฒ่า	2,579	2,440	79	30	7	7	1	8	1	1	-	-	-	AmphoeKhanu Worakasaburi

ตาราง 5 จำนวนสถานประกอบการ จำแนกตามขนาดของสถานประกอบการ (จำนวนพนักงาน) อำเภอและตำบล (ต่อ)

TABLE 5 NUMBER OF ESTABLISHMENTS BY SIZE OF ESTABLISHMENT (NUMBER OF PERSONS ENGAGED), AMPHOE AND TAMBON (CONT)

อำเภอ/ตำบล	จำนวน สถานประกอบการ	ขนาดของสถานประกอบการ (จำนวนพนักงาน) Size of establishment (Number of persons engaged)											Amphoe/Tambon				
		จำนวน															
		1 - 5	6 - 10	11 - 15	16 - 20	21 - 25	26 - 30	31 - 50	51 - 100	101 - 200	201 - 500	501 - 1,000		> 1,000			
ตำบลยางสูง	115	105	5	4	-	-	-	-	-	-	-	1	-	-	-	-	TambonYang Sung
ตำบลปัทพรา	407	385	12	6	1	1	-	-	-	-	-	1	1	-	-	-	TambonPa Phutsa
ตำบลแสนตอ	166	162	3	-	-	-	-	-	-	-	-	-	1	-	-	-	TambonSaen To
ตำบลสถกาศตร	684	625	33	11	4	3	1	4	3	-	-	-	-	-	-	-	TambonSalok Bat
ตำบลบ่อเต้า	242	232	4	2	-	2	-	-	-	-	-	-	1	-	-	-	TambonBo Tham
ตำบลดอนแดง	104	96	6	-	-	-	-	-	-	-	-	2	-	-	-	-	TambonDon Taeng
ตำบลวังเซพุดู	175	174	1	-	-	-	-	-	-	-	-	-	-	-	-	-	TambonWang Chapflu
ตำบลไผ่ไร่	102	102	-	-	-	-	-	-	-	-	-	-	-	-	-	-	TambonKhong Phai
ตำบลปางมะค่า	414	394	15	3	1	1	-	-	-	-	-	-	-	-	-	-	TambonPang Makha
ตำบลวังหามแห	109	107	-	1	1	1	-	-	-	-	-	-	-	-	-	-	TambonWang Hamhae
ตำบลเกาะตาล	61	58	-	3	-	-	-	-	-	-	-	-	-	-	-	-	TambonKo Tan
อำเภอคลองขลุง	1,966	1,861	64	19	9	3	2	8	-	-	-	-	-	-	-	-	AmphoeKhlong Khlung
ตำบลคลองขลุง	369	329	18	13	4	2	-	3	-	-	-	-	-	-	-	-	TambonKhlong Khlung
ตำบลท่ามะเขือ	470	439	24	4	1	-	1	1	-	-	-	-	-	-	-	-	TambonTha Makhua
ตำบลท่าพุทรา	162	157	3	-	-	1	1	1	-	-	-	-	-	-	-	-	TambonTha Phutsa
ตำบลแม่ลาด	49	46	3	-	-	-	-	-	-	-	-	-	-	-	-	-	TambonMae Lat
ตำบลวังยาง	81	79	2	-	-	-	-	-	-	-	-	-	-	-	-	-	TambonWang Yang
ตำบลวังเขม	193	187	5	-	1	-	-	-	-	-	-	-	-	-	-	-	TambonWang Khaem
ตำบลหัวถนน	178	175	2	-	1	-	-	-	-	-	-	-	-	-	-	-	TambonHua Thanon
ตำบลวังไทร	210	200	4	2	2	-	-	2	-	-	-	2	-	-	-	-	TambonWang Sai
ตำบลวังบัว	197	192	3	-	-	-	-	2	-	-	-	2	-	-	-	-	TambonWang Bua
ตำบลคลองสมบูรณ์	57	57	-	-	-	-	-	-	-	-	-	-	-	-	-	-	TambonKhlong Sombun
อำเภอพรานกระต่าย	1,989	1,930	40	9	3	1	1	3	1	1	1	3	1	1	-	-	AmphoePhran Kratai
ตำบลพรานกระต่าย	434	411	18	1	3	-	-	-	-	-	-	-	-	-	-	-	TambonPhran Kratai
ตำบลหนองหัววัว	114	114	-	-	-	-	-	-	-	-	-	-	-	-	-	-	TambonNong Hua Wua
ตำบลท่าไม้	184	184	-	-	-	-	-	-	-	-	-	-	-	-	-	-	TambonTha Mai
ตำบลวังคาง	155	154	-	-	-	-	-	-	-	-	-	1	-	-	-	-	TambonWang Khuang
ตำบลวังตะแบก	86	86	-	-	-	-	-	-	-	-	-	-	-	-	-	-	TambonWang Tabaeak
ตำบลเขาศรีศรี	156	152	4	-	-	-	-	-	-	-	-	-	-	-	-	-	TambonKhaeo Khirit
ตำบลคูบ้านโอง	117	116	-	-	-	-	-	-	-	-	-	-	-	-	-	-	TambonKhuai Ban Ong
ตำบลคลองพิไกร	230	223	7	-	-	-	-	-	-	-	-	-	-	-	-	-	TambonKhlong Phikrai
ตำบลดีถ้ำกระต่ายทอง	415	392	11	8	-	1	1	2	-	-	-	-	-	-	-	-	TambonTham Kratai Thong

ตาราง 5 จำนวนสถานประกอบการ จำแนกตามขนาดของสถานประกอบการ (จำนวนคนทำงาน) อำเภอและตำบล (ต่อ)
TABLE 5 NUMBER OF ESTABLISHMENTS BY SIZE OF ESTABLISHMENT (NUMBER OF PERSONS ENGAGED), AMPHOE AND TAMBON (CONT)

อำเภอ/ตำบล	จำนวน สถานประกอบการ	ขนาดของสถานประกอบการ (จำนวนคนทำงาน) Size of establishment (Number of persons engaged)											Amphoe/Tambon				
		จำนวน															
		1 - 5	6 - 10	11- 15	16 - 20	21 - 25	26 - 30	31 - 50	51 - 100	101 - 200	201 - 500	501 - 1,000		> 1,000			
ตำบลห้วยยัง	98	-	-	-	-	-	-	-	-	-	-	-	-	-	-	-	TambonHui yang
อำเภออุ้มผาง	1,052	1,009	26	7	2	1	2	1	1	1	2	1	1	2	-	-	AmphoeLan Krabu
ตำบลลานกระบือ	357	329	15	5	-	1	2	1	1	1	2	-	-	-	-	-	TambonLan Krabu
ตำบลช่องลม	84	83	1	-	-	-	-	-	-	-	-	-	-	-	-	-	TambonChong Lom
ตำบลหนองหลวง	154	154	-	-	-	-	-	-	-	-	-	-	-	-	-	-	TambonNong Luang
ตำบลเนินหลวง	185	179	4	1	1	-	-	-	-	-	-	-	-	-	-	-	TambonNon Phluang
ตำบลประชาสุขสันต์	136	133	3	-	-	-	-	-	-	-	-	-	-	-	-	-	TambonPracha Suk San
ตำบลปึงทับแรด	69	68	1	-	-	-	-	-	-	-	-	-	-	-	-	-	TambonBueng Thap Raet
ตำบลจันทิมา	67	63	2	1	1	-	-	-	-	-	-	-	-	-	-	-	TambonChantina
อำเภอทรายทองวัฒนา	618	591	15	8	3	-	-	-	-	-	-	-	-	1	-	-	AmphoeSai Thong Wattana
ตำบลทุ่งทราย	341	325	11	5	-	-	-	-	-	-	-	-	-	-	-	-	TambonThung Sai
ตำบลทุ่งทอง	143	139	1	1	1	-	-	-	-	-	-	-	-	1	-	-	TambonThung Thong
ตำบลถาวรวัฒนา	134	127	3	2	2	-	-	-	-	-	-	-	-	-	-	-	TambonThawon Wattana
อำเภอปางศิลาทอง	636	611	6	7	3	4	1	1	2	2	2	-	-	-	-	-	AmphoePang Sila Thong
ตำบลโพธิ์ทอง	325	318	1	3	-	1	-	-	1	-	1	-	-	-	-	-	TambonPho Thong
ตำบลหินดาด	186	177	2	2	-	2	1	1	1	1	1	-	-	-	-	-	TambonHin Dat
ตำบลปางตาไ้	125	116	3	2	3	1	-	-	-	-	-	-	-	-	-	-	TambonPang Ta Wai
อำเภอเมืองสามัคคี	640	601	25	5	5	1	1	1	1	1	1	-	-	1	-	-	AmphoeBueng Samakki
ตำบลบึงสามัคคี	96	94	1	-	-	1	-	-	-	-	-	-	-	-	-	-	TambonBueng Samakki
ตำบลวังชะโอน	136	134	-	1	-	-	1	-	-	-	-	-	-	-	-	-	TambonWang Cha-on
ตำบลระหาน	311	285	19	3	3	-	-	-	1	-	-	-	-	-	-	-	TambonRahan
ตำบลเทพนิมิต	97	88	5	1	2	-	-	-	-	-	-	-	-	1	-	-	TambonThap Nimit
อำเภอโสนพัฒนา	727	699	14	5	2	4	1	1	1	1	1	-	-	-	-	-	AmphoeKosamphi Nakhon
ตำบลโสนพัฒนา	343	323	9	4	1	4	-	-	1	1	1	-	-	-	-	-	TambonKosamphi
ตำบลเพชรบูรณ์	152	146	3	1	1	-	1	-	-	-	-	-	-	-	-	-	TambonPhet Chomphu
ตำบลลานดอกไม้ตก	232	230	2	-	-	-	-	-	-	-	-	-	-	-	-	-	TambonLan Dok Mai Tok

ที่มา : สำนักงานอุตสาหกรรม พ.ศ. 2560 (ข้อมูลพื้นฐาน) จังหวัด กำแพงเพชร สำนักงานสถิติแห่งชาติ กระทรวงดิจิทัลเพื่อเศรษฐกิจและสังคม

Source : The 2017 Industrial Census (Basic Information), Kamphaeng Phet Province, National Statistical Office, Ministry of Digital Economy and Society.

ตาราง 6 จำนวนคนทำงานในสถานประกอบการ จำนวนตามขนาดของสถานประกอบการ (จำนวนคนทำงาน) อำเภอและตำบล
TABLE 6 NUMBER OF PERSONS ENGAGED IN ESTABLISHMENTS BY SIZE OF ESTABLISHMENT (NUMBER OF PERSONS ENGAGED), AMPHIOE AND TAMBON

อำเภอ/ตำบล	ขนาดของสถานประกอบการ (จำนวนคนทำงาน) Size of establishment (Number of persons engaged)													Amphoe/Tambon
	จำนวน													
	1 - 5	6 - 10	11-15	16 - 20	21 - 25	26 - 30	31 - 50	51 - 100	101 - 200	201 - 500	501 - 1,000	> 1,000		
รวม	45,873	27,292	4,600	2,495	1,435	1,060	593	1,924	1,385	2,420	2,069	600	600	Total
อำเภอเมืองกำแพงเพชร	19,593	9,962	2,196	1,117	722	538	309	912	709	1,471	1,057	600	600	AmphoeMueang Kamphaeng Phet
ตำบลในเมือง	7,324	3,308	1,143	508	258	204	83	403	265	948	204	-	-	TambonKhai Mueang
ตำบลไตรศรั้ง	917	479	73	54	16	-	30	31	-	-	234	-	-	TambonTri Truang
ตำบลอ่างทอง	1,035	687	66	67	19	48	26	64	58	-	-	-	-	TambonAng Thong
ตำบลนาบ่อคำ	411	354	24	13	20	-	-	-	-	-	-	-	-	TambonKa Bo Kham
ตำบลนครชุม	3,288	1,396	372	158	201	178	112	281	59	275	256	-	-	TambonNakhon Chum
ตำบลทรงธรรม	145	145	-	-	-	-	-	-	-	-	-	-	-	TambonSong Tham
ตำบลลานดอกไม้	304	210	29	23	-	42	-	-	-	-	-	-	-	TambonLan Dok Mai
ตำบลหนองสิง	1,414	514	57	46	17	-	-	-	70	110	-	600	-	TambonNong Pling
ตำบลคนที	979	227	39	24	52	-	30	-	106	138	363	-	-	TambonKhonthi
ตำบลนิคมสร้างตนเอง - ทุ่งโพธิ์ทะเล	398	331	18	-	18	-	-	31	-	-	-	-	-	TambonNikhom Sang Ton Eng-Thung Pho Thale
ตำบลเทพนคร	1,314	836	134	63	71	-	28	102	80	-	-	-	-	TambonThep Nakhon
ตำบลวังทอง	376	335	41	-	-	-	-	-	-	-	-	-	-	TambonWang Thong
ตำบลท่าขุนราม	382	300	45	37	-	-	-	-	-	-	-	-	-	TambonTha Khun Ram
ตำบลคลองแม่ลาย	360	317	27	-	16	-	-	-	-	-	-	-	-	TambonKhong Mae Lai
ตำบลอำนาจดี	115	94	10	11	-	-	-	-	-	-	-	-	-	TambonThummarong
ตำบลระเนแก้ว	831	429	118	113	34	66	-	-	71	-	-	-	-	TambonSa Kaeo
อำเภอโง้งงาม	1,835	1,566	137	83	49	-	-	-	-	-	-	-	-	AmphoeSai Ngam
ตำบลไทรงาม	836	709	102	25	-	-	-	-	-	-	-	-	-	TambonSai Ngam
ตำบลหนองคล้า	107	91	-	-	16	-	-	-	-	-	-	-	-	TambonNong Khla
ตำบลหนองทอง	206	164	6	36	-	-	-	-	-	-	-	-	-	TambonNong Thong
ตำบลหนองไม้ก่อง	114	92	6	-	16	-	-	-	-	-	-	-	-	TambonNong Mai Kong
ตำบลมหาชัย	185	151	6	11	17	-	-	-	-	-	-	-	-	TambonMaha Chai
ตำบลพานทอง	230	213	17	-	-	-	-	-	-	-	-	-	-	TambonPhan Thong
ตำบลหนองแม่แตง	157	146	-	11	-	-	-	-	-	-	-	-	-	TambonNong Mae Taeng
อำเภอดอกลาน	2,634	1,775	287	149	49	50	30	67	95	132	-	-	-	AmphoeKhlong Lan
ตำบลคลองน้ำไหล	809	569	47	52	49	25	-	67	-	-	-	-	-	TambonKhlong Nam Lai
ตำบลโป่งน้ำร้อน	177	153	12	12	-	-	-	-	-	-	-	-	-	TambonPong Nam Ron
ตำบลคลองลานพัฒนา	1,407	840	222	63	-	25	30	-	95	132	-	-	-	TambonKhlong Lan Phatthana
ตำบลสักงาม	241	213	6	22	-	-	-	-	-	-	-	-	-	TambonSak Ngam
อำเภอชาติสุวรรณวิทยานุสรณ์	5,954	3,801	591	379	125	154	30	312	411	151	-	-	-	AmphoeKhanu Worakasuri

ตาราง 6 จำนวนคนทำงานในสถานประกอบการ จำนวนตามขนาดของสถานประกอบการ (จำนวนคนทำงาน) อำเภอและตำบล (ต่อ)

TABLE 6 NUMBER OF PERSONS ENGAGED IN ESTABLISHMENTS BY SIZE OF ESTABLISHMENT (NUMBER OF PERSONS ENGAGED), AMPHOE AND TAMBON (CONT)

อำเภอ/ตำบล	ขนาดของสถานประกอบการ (จำนวนคนทำงาน) Size of establishment (Number of persons engaged)													Amphoe/Tambon
	จำนวน													
	คนทำงาน													
	1 - 5	6 - 10	11-15	16 - 20	21 - 25	26 - 30	31 - 50	51 - 100	101 - 200	201 - 500	501 - 1,000	> 1,000		
อำเภอ/ตำบล	จำนวน													
	คนทำงาน													
	Number of persons engaged													
ตำบลยางสูง	261	135	39	51	-	-	-	36	-	-	-	-	TambonYang Sung	
ตำบลป่าพุทรา	952	671	79	77	18	22	34	51	-	-	-	-	TambonPa Phuetsa	
ตำบลแสนคอ	309	239	19	-	-	-	-	51	-	-	-	-	TambonSaen To	
ตำบลสถาบาศร	2,153	1,199	250	139	68	69	30	150	248	-	-	-	TambonSalok Bat	
ตำบลบ่ออี	572	260	31	27	-	42	-	61	151	-	-	-	TambonBo Tham	
ตำบลดอนแดง	245	105	48	-	-	-	-	92	-	-	-	-	TambonDon Taeng	
ตำบลวังชะพลู	192	182	10	-	-	-	-	-	-	-	-	-	TambonWang Chaphlu	
ตำบลโค้งไม้	117	117	-	-	-	-	-	-	-	-	-	-	TambonKhong Phai	
ตำบลปางมะค่า	899	707	115	37	19	21	-	-	-	-	-	-	TambonPang Makha	
ตำบลวังหามแห	159	124	-	15	20	-	-	-	-	-	-	-	TambonWang Hamhae	
ตำบลเกาะตาล	95	62	-	33	-	-	-	-	-	-	-	-	TambonKo Tan	
อำเภอคลองสูง	3,967	2,618	469	253	163	65	59	340	-	-	-	-	AmphoeKhlong Khlung	
ตำบลคลองสูง	1,012	493	123	178	72	43	-	103	-	-	-	-	TambonKhlong Khlung	
ตำบลท่ามะเขือ	1,120	802	180	47	20	-	29	42	-	-	-	-	TambonTha Makhua	
ตำบลท่าพุทรา	284	208	24	-	22	30	-	-	-	-	-	-	TambonTha Phuetsa	
ตำบลแม่ลาด	78	48	30	-	-	-	-	-	-	-	-	-	TambonMae Lat	
ตำบลวังยาง	160	143	17	-	-	-	-	-	-	-	-	-	TambonWang Yang	
ตำบลวังแซม	294	243	32	-	19	-	-	-	-	-	-	-	TambonWang Khaem	
ตำบลหัวถนน	212	182	12	-	18	-	-	-	-	-	-	-	TambonHua Thanon	
ตำบลวังโพธิ์	412	229	24	28	34	-	-	97	-	-	-	-	TambonWang Sai	
ตำบลวังบัว	338	213	27	-	-	-	-	98	-	-	-	-	TambonWang Bua	
ตำบลคลองสมบูรณ์	57	57	-	-	-	-	-	-	-	-	-	-	TambonKhlong Sombun	
อำเภอพรานกระต่าย	3,679	2,877	279	109	55	22	26	108	62	141	-	-	AmphoePhran Kratai	
ตำบลพรานกระต่าย	1,045	790	124	14	55	-	-	-	62	-	-	-	TambonPhran Kratai	
ตำบลหนองหัววัว	117	117	-	-	-	-	-	-	-	-	-	-	TambonNong Hua Wua	
ตำบลท่าไม้	192	192	-	-	-	-	-	-	-	-	-	-	TambonTha Mai	
ตำบลวังคาง	201	166	-	-	-	-	-	35	-	-	-	-	TambonWang Khuang	
ตำบลวังตะแบก	91	91	-	-	-	-	-	-	-	-	-	-	TambonWang Tabaeak	
ตำบลเขาศรีศรี	263	232	31	-	-	-	-	-	-	-	-	-	TambonKhao Khirit	
ตำบลคูบ้านโอง	268	127	-	-	-	-	-	-	141	-	-	-	TambonKhui Ban Ong	
ตำบลคลองพิไกร	468	421	47	-	-	-	-	-	-	-	-	-	TambonKhlong Phikrai	
ตำบลเกาะตะกั่วทอง	936	643	77	95	22	26	73	-	-	-	-	-	TambonTham Kratai Thong	

ตาราง 6 จำนวนคนทำงานในสถานประกอบการ จำนวนตามขนาดของสถานประกอบการ (จำนวนคนทำงาน) อำเภอและตำบล (ต่อ)
TABLE 6 NUMBER OF PERSONS ENGAGED IN ESTABLISHMENTS BY SIZE OF ESTABLISHMENT (NUMBER OF PERSONS ENGAGED), AMPHOE AND TAMBON (CONT)

อำเภอ/ตำบล	ขนาดของสถานประกอบการ (จำนวนคนทำงาน) Size of establishment (Number of persons engaged)													Amphoe/Tambon		
	จำนวน															
	คนทำงาน															
อำเภอ/ตำบล	ขนาดของสถานประกอบการ (จำนวนคนทำงาน) Size of establishment (Number of persons engaged)													Amphoe/Tambon		
	1 - 5	6 - 10	11-15	16 - 20	21 - 25	26 - 30	31 - 50	51 - 100	101 - 200	201 - 500	501 - 1,000	> 1,000				
อำเภอ/ตำบล	จำนวน															
อำเภอ/ตำบล	คนทำงาน															
อำเภอ/ตำบล	Number of persons engaged															
ตำบลห้วยฮั้ง	98	-	-	-	-	-	-	-	-	-	-	-	-	-	-	TambonHui yang
อำเภอสามโก้	2,631	1,490	200	86	36	24	55	41	57	130	512	-	-	-	-	AmphoeLan Kabu
ตำบลสามโก้	1,592	594	117	62	-	24	55	41	57	130	512	-	-	-	-	TambonLan Kabu
ตำบลชองม	129	122	7	-	-	-	-	-	-	-	-	-	-	-	-	TambonChong Lom
ตำบลหนองหวง	159	159	-	-	-	-	-	-	-	-	-	-	-	-	-	TambonNong Luang
ตำบลโนนหลวง	327	268	11	16	-	-	-	-	-	-	-	-	-	-	-	TambonNon Phluang
ตำบลประจักษ์ศิลปาคม	223	203	20	-	-	-	-	-	-	-	-	-	-	-	-	TambonPracha Suk San
ตำบลบึงทับแฉด	84	76	8	-	-	-	-	-	-	-	-	-	-	-	-	TambonBueng Thap Raet
ตำบลจันทิมา	117	68	16	13	20	-	-	-	-	-	-	-	-	-	-	TambonChantima
อำเภอทรายทองวัฒนา	1,244	851	109	104	56	-	-	-	-	124	-	-	-	-	-	AmphoeSai Thong Watthana
ตำบลทุ่งทราย	694	553	74	67	-	-	-	-	-	-	-	-	-	-	-	TambonThung Sai
ตำบลทุ่งทอง	314	156	6	12	16	-	-	-	-	124	-	-	-	-	-	TambonThung Thong
ตำบลถาวรวัฒนา	236	142	29	25	40	-	-	-	-	-	-	-	-	-	-	TambonThawon Watthana
อำเภอปางศิลาทอง	1,362	684	50	93	60	94	30	80	-	271	-	-	-	-	-	AmphoePang Sila Thong
ตำบลโพธิ์ทอง	632	378	6	37	-	21	-	39	-	151	-	-	-	-	-	TambonPho Thong
ตำบลหินดาด	463	179	16	28	-	49	30	41	-	120	-	-	-	-	-	TambonHin Dat
ตำบลปางไ้ว	267	127	28	28	60	24	-	-	-	-	-	-	-	-	-	TambonPang Ta Wai
อำเภอเนินสามัคคี	1,797	889	184	60	84	21	26	33	-	-	500	-	-	-	-	AmphoeBueng Samakkhi
ตำบลบึงสามัคคี	137	107	9	-	-	21	-	-	-	-	-	-	-	-	-	TambonBueng Samakkhi
ตำบลวังเขื่อน	178	141	-	11	-	-	26	-	-	-	-	-	-	-	-	TambonWang Cha-on
ตำบลระหาน	800	537	142	38	50	-	-	33	-	-	-	-	-	-	-	TambonRahan
ตำบลเทพนิมิต	682	104	33	11	34	-	-	-	-	-	500	-	-	-	-	TambonThap Nimit
อำเภอโกสุมพิสัย	1,177	779	98	62	36	92	28	31	51	-	-	-	-	-	-	AmphoeKosamphi Nakhon
ตำบลโกสุมพิสัย	665	361	63	47	20	92	-	31	51	-	-	-	-	-	-	TambonKosamphi
ตำบลเพชรบูรณ์	254	176	19	15	16	-	28	-	-	-	-	-	-	-	-	TambonPhet Chomphu
ตำบลลานดอกไม้ตก	258	242	16	-	-	-	-	-	-	-	-	-	-	-	-	TambonLan Dok Mai Tok

ที่มา : สำนักงานอุตสาหกรรม พ.ศ. 2560 (ข้อมูลพื้นฐาน) จังหวัด กำแพงเพชร สำนักงานสถิติแห่งชาติ กระทรวงดิจิทัลเพื่อเศรษฐกิจและสังคม
Source : The 2017 Industrial Census (Basic Information), Kamphaeng Phet Province, National Statistical Office, Ministry of Digital Economy and Society.

ตาราง 7 จำนวนสถานประกอบการ จำแนกตามขนาดของสถานประกอบการ (จำนวนลูกจ้าง) อำเภอและตำบล
TABLE 7 NUMBER OF ESTABLISHMENTS BY SIZE OF ESTABLISHMENT (NUMBER OF EMPLOYEES), AMPHOE AND TAMBON

อำเภอ/ตำบล	จำนวน สถานประกอบการ Number of establishments	ขนาดของสถานประกอบการ (จำนวนลูกจ้าง) Size of establishment (Number of employees)												Amphoe/Tambon	
		ไม่													
		1 - 5	6 - 10	11- 15	16 - 20	21 - 25	26 - 30	31 - 50	51 - 100	101 - 200	201 - 500	501 - 1,000	> 1,000		
รวม	19,548	2,552	383	133	76	25	36	36	18	18	7	1	1	16,263	Total
อำเภอเมืองกำแพงเพชร	6,804	1,103	194	58	37	13	21	15	11	4	4	1	1	5,337	AmphoeMueang Kamphaeng Phet
ตำบลในเมือง	1,882	517	97	27	11	5	5	8	4	7	1	-	-	1,200	TambonNai Mueang
ตำบลไตรรงค์	350	35	6	4	-	-	2	-	-	1	-	-	-	302	TambonTrai Trueng
ตำบลอ่างทอง	542	47	5	4	2	2	2	-	1	-	-	-	-	479	TambonAng Thong
ตำบลนาบ่อคำ	345	11	-	1	1	-	-	-	-	-	-	-	-	332	TambonNa Bo Kham
ตำบลนครชุม	957	194	29	8	14	4	7	5	1	2	1	-	-	692	TambonNakhon Chum
ตำบลทรงธรรม	131	10	-	-	-	-	-	-	-	-	-	-	-	121	TambonSong Tham
ตำบลลานตอกไม้	172	21	3	1	2	-	-	-	-	-	-	-	-	145	TambonLan Dok Mai
ตำบลหนองสิง	296	50	8	-	1	-	-	-	1	1	-	1	-	234	TambonNong Sing
ตำบลแม่ตี	222	13	4	3	1	-	1	1	1	1	1	-	-	196	TambonKhorhithi
ตำบลนิคมสร้างตนเอง - ทุ่งโพธิ์ทะเล	193	16	-	-	1	-	1	-	-	-	-	-	-	175	TambonNikhom Sang Ton Eng-Thung Pho Thale
ตำบลเทพนคร	501	69	11	5	2	-	3	1	1	-	-	-	-	409	TambonThep Nakhon
ตำบลวังทอง	305	17	4	-	-	-	-	-	-	-	-	-	-	284	TambonWang Thong
ตำบลท่าชุมราม	256	26	6	1	-	-	-	-	-	-	-	-	-	223	TambonTha Khun Ram
ตำบลคลองแม่ลาย	217	22	-	1	-	-	-	-	-	-	-	-	-	194	TambonKhlong Mae Lai
ตำบลอัมพวันคี	88	4	2	-	-	-	-	-	-	-	-	-	-	82	TambonThummarong
ตำบลสระแก้ว	347	51	19	3	2	2	-	-	1	-	-	-	-	269	TambonSa Kaeo
อำเภอไพศาลี	1,240	109	12	5	2	-	-	-	-	-	-	-	-	1,112	AmphoeSai Ngam
ตำบลไพศาลี	421	79	9	1	-	-	-	-	-	-	-	-	-	332	TambonSai Ngam
ตำบลหนองคล้า	79	7	-	1	-	-	-	-	-	-	-	-	-	71	TambonNong Khla
ตำบลหนองทอง	161	5	-	2	-	-	-	-	-	-	-	-	-	154	TambonNong Thong
ตำบลหนองน้ำแก่ง	94	1	-	-	1	-	-	-	-	-	-	-	-	92	TambonNong Mai Kong
ตำบลมหาชัย	139	9	1	-	1	-	-	-	-	-	-	-	-	128	TambonMaha Chai
ตำบลพานทอง	204	6	2	-	-	-	-	-	-	-	-	-	-	196	TambonPhan Thong
ตำบลหนองแม่แตง	142	2	-	1	-	-	-	-	-	-	-	-	-	139	TambonNong Mae Taeng
อำเภอดงลาน	1,297	155	23	6	1	2	2	1	1	1	-	-	-	1,105	AmphoeKhlong Lan
ตำบลดอมน้ำไหล	486	54	4	5	1	1	1	1	-	-	-	-	-	419	TambonKhlong Nam Lai
ตำบลโป่งน้ำร้อน	144	9	1	-	-	-	-	-	-	-	-	-	-	134	TambonPong Nam Ron
ตำบลดงลานพัฒนา	490	76	16	1	-	1	1	-	1	1	-	-	-	393	TambonKhlong Lan Phatthana
ตำบลลำงาม	177	16	2	-	-	-	-	-	-	-	-	-	-	159	TambonSak Ngam
อำเภอขามเฒ่า	2,579	339	46	24	9	2	3	7	5	1	-	-	-	2,143	AmphoeKhamu Worakaburi

ตาราง 7 จำนวนสถานประกอบการ จำนวนตามขนาดของสถานประกอบการ (จำนวนลูกจ้าง) อำเภอละตำบล (ต่อ)
TABLE 7 NUMBER OF ESTABLISHMENTS BY SIZE OF ESTABLISHMENT (NUMBER OF EMPLOYEES), AMPHOE AND TAMBON (CONT)

อำเภอ/ตำบล	จำนวน สถานประกอบการ Number of establishments	ขนาดของสถานประกอบการ (จำนวนลูกจ้าง) Size of establishment (Number of employees)											Amphoe/Tambon				
		ไม่มี															
		1 - 5	6 - 10	11- 15	16 - 20	21 - 25	26 - 30	31 - 50	51 - 100	101 - 200	201 - 500	501 - 1,000		> 1,000			
ตำบลยางสูง	115	11	5	1	-	-	-	-	1	-	-	-	-	-	-	97	TambonYang Sung
ตำบลป่าพุทรา	407	69	3	6	-	1	-	-	2	-	-	-	-	-	-	326	TambonPa Phuetsa
ตำบลแสนตอ	166	17	1	-	-	-	-	-	-	1	-	-	-	-	-	147	TambonSaen To
ตำบลศกบาศร	684	165	20	9	5	1	3	2	2	3	-	-	-	-	-	476	TambonSalok Bat
ตำบลบ่อถ้ำ	242	13	4	1	2	-	-	-	-	1	1	-	-	-	-	220	TambonBo Tham
ตำบลดอนแดง	104	6	5	-	-	-	-	-	2	-	-	-	-	-	-	91	TambonDon Taeng
ตำบลวังชะพลู	175	3	1	-	-	-	-	-	-	-	-	-	-	-	-	171	TambonWang Chaphlu
ตำบลโค้งไม้	102	6	-	-	-	-	-	-	-	-	-	-	-	-	-	96	TambonKhong Phai
ตำบลปงมะค่า	414	42	7	3	1	-	-	-	-	-	-	-	-	-	-	361	TambonPang Makha
ตำบลวังหามแห	109	7	-	1	1	-	-	-	-	-	-	-	-	-	-	100	TambonWang Hamhae
ตำบลเกาะตาล	61	-	-	3	-	-	-	-	-	-	-	-	-	-	-	58	TambonKo Tan
อำเภอคลองขลุง	1,966	257	31	15	9	1	3	6	-	-	-	-	-	-	-	1,644	AmphoeKhlong Khlung
ตำบลคลองขลุง	369	58	8	11	4	1	2	1	-	-	-	-	-	-	-	284	TambonKhlong Khlung
ตำบลท่ามะเขือ	470	123	10	1	1	1	1	1	-	-	-	-	-	-	-	333	TambonTha Makhua
ตำบลท่าพุทรา	162	10	2	-	1	-	-	-	-	-	-	-	-	-	-	149	TambonTha Phuetsa
ตำบลแม่ลาด	49	1	3	-	-	-	-	-	-	-	-	-	-	-	-	45	TambonMae Lat
ตำบลวังยาง	81	3	1	-	-	-	-	-	-	-	-	-	-	-	-	77	TambonWang Yang
ตำบลวังเขม	193	29	3	-	1	-	-	-	-	-	-	-	-	-	-	160	TambonWang Khaem
ตำบลหัวถนน	178	6	-	-	1	-	-	-	-	-	-	-	-	-	-	171	TambonHua Thanon
ตำบลวังไทร	210	16	1	3	1	-	-	2	-	-	-	-	-	-	-	187	TambonWang Sai
ตำบลวังบัว	197	11	3	-	-	-	-	2	-	-	-	-	-	-	-	181	TambonWang Bua
ตำบลคลองสมบูรณ์	57	-	-	-	-	-	-	-	-	-	-	-	-	-	-	57	TambonKhlong Sombun
อำเภอพรานกระต่าย	1,989	225	19	2	4	-	1	3	1	1	1	-	-	-	-	1,733	AmphoePhran Kratai
ตำบลพรานกระต่าย	434	92	5	-	3	-	-	-	-	1	-	-	-	-	-	333	TambonPhran Kratai
ตำบลหนองหัววัว	114	1	-	-	-	-	-	-	-	-	-	-	-	-	-	113	TambonNong Hua Wua
ตำบลท่าไม้	184	4	-	-	-	-	-	-	-	-	-	-	-	-	-	180	TambonTha Mai
ตำบลวังคาง	155	4	-	-	-	-	-	-	-	-	-	-	-	-	-	150	TambonWang Khuang
ตำบลวังตะแบก	86	2	-	-	-	-	-	-	1	-	-	-	-	-	-	84	TambonWang Tabaeak
ตำบลเขาศรีศรี	156	7	2	-	-	-	-	-	-	-	-	-	-	-	-	147	TambonKhao Khiit
ตำบลคูบ้านโอง	117	4	-	-	-	-	-	-	-	-	-	-	-	-	-	112	TambonKhui Ban Ong
ตำบลคลองพิไกร	230	42	2	-	-	-	-	-	-	-	1	-	-	-	-	186	TambonKhlong Phikrai
ตำบลเกาะค้ำข้าวของ	415	69	10	2	1	-	1	2	-	-	-	-	-	-	-	330	TambonTham Kratai Thong

ตาราง 7 จำนวนสถานประกอบการ จำนวนตามขนาดของสถานประกอบการ (จำนวนลูกจ้าง) อำเภอละตำบล (ต่อ)

TABLE 7 NUMBER OF ESTABLISHMENTS BY SIZE OF ESTABLISHMENT (NUMBER OF EMPLOYEES), AMPHOE AND TAMBON (CONT)

อำเภอ/ตำบล	ขนาดของสถานประกอบการ (จำนวนลูกจ้าง) Size of establishment (Number of employees)													อำเภอ/Tambon		
	จำนวนสถานประกอบการ (Number of establishments)															
	1 - 5	6 - 10	11- 15	16 - 20	21 - 25	26 - 30	31 - 50	51 - 100	101 - 200	201 - 500	501 - 1,000	> 1,000	ไม่มี No			
ตำบลห้วยซึ้ง	98	-	-	-	-	-	-	-	-	-	-	-	-	-	98	TambonHui yang
อำเภอฉวาง	1,052	123	17	5	1	1	2	1	1	1	2	-	-	-	898	AmphoeLan Krabu
ตำบลลานกระบือ	357	80	10	3	-	1	2	1	1	1	2	-	-	-	256	TambonLan Krabu
ตำบลช่องลม	84	1	-	-	-	-	-	-	-	-	-	-	-	-	83	TambonChong Lom
ตำบลหนองหวาง	154	4	-	-	-	-	-	-	-	-	-	-	-	-	150	TambonNong Luang
ตำบลโนนพลวง	185	27	4	1	-	-	-	-	-	-	-	-	-	-	153	TambonNon Phluang
ตำบลประจักษ์ศิลปาคม	136	6	1	-	-	-	-	-	-	-	-	-	-	-	129	TambonPracha Suk San
ตำบลบึงทับแฉด	69	2	1	-	-	-	-	-	-	-	-	-	-	-	66	TambonBueng Thap Raet
ตำบลจันทิมา	67	3	1	1	1	-	-	-	-	-	-	-	-	-	61	TambonChantima
อำเภอทรายทองวัฒนา	618	66	8	7	2	-	-	-	-	1	-	-	-	-	534	AmphoeSai Thong Watthana
ตำบลทุ่งทราย	341	51	5	3	-	-	-	-	-	-	-	-	-	-	282	TambonThung Sai
ตำบลทุ่งทอง	143	10	-	2	-	-	-	-	-	1	-	-	-	-	130	TambonThung Thong
ตำบลถาวรวัฒนา	134	5	3	2	2	-	-	-	-	-	-	-	-	-	122	TambonThawon Watthana
อำเภอปางศิลาทอง	636	44	6	4	4	3	1	2	-	2	-	-	-	-	570	AmphoePang Sila Thong
ตำบลโพธิ์ทอง	325	37	2	-	1	-	-	1	-	1	-	-	-	-	283	TambonPho Thong
ตำบลหินลาด	186	3	1	2	-	2	1	1	-	1	-	-	-	-	175	TambonHin Dat
ตำบลปางไถ่	125	4	3	2	3	1	-	-	-	-	-	-	-	-	112	TambonPang Tai Wai
อำเภอเมืองสามัคคี	640	81	17	4	3	1	1	-	-	-	1	-	-	-	532	AmphoeBueng Samakkhi
ตำบลบึงสามัคคี	96	8	1	-	1	-	-	-	-	-	-	-	-	-	86	TambonBueng Samakkhi
ตำบลวังชะโอน	136	4	1	-	-	1	-	-	-	-	-	-	-	-	130	TambonWang Cha-on
ตำบลระหาน	311	59	11	3	1	-	1	-	-	-	-	-	-	-	236	TambonRahan
ตำบลเทพนิมิต	97	10	4	1	1	-	-	-	-	-	1	-	-	-	80	TambonThap Nimit
อำเภอโกสุมพิสัย	727	50	10	3	4	2	2	1	-	-	-	-	-	-	655	AmphoeKosamphi Nakhon
ตำบลโกสุมพิสัย	343	24	8	2	3	2	1	1	-	-	-	-	-	-	302	TambonKosamphi
ตำบลเพชรบูรณ์	152	19	1	1	1	-	1	-	-	-	-	-	-	-	129	TambonPhet Chomphu
ตำบลลานดอกไม้ตก	232	7	1	-	-	-	-	-	-	-	-	-	-	-	224	TambonLan Dok Mai Tok

ที่มา : สำนักงานอุตสาหกรรม พ.ศ. 2560 (ข้อมูลพื้นฐาน) จังหวัด กำแพงเพชร สำนักงานสถิติแห่งชาติ กระทรวงดิจิทัลเพื่อเศรษฐกิจและสังคม

Source : The 2017 Industrial Census (Basic Information), Kamphaeng Phet Province, National Statistical Office, Ministry of Digital Economy and Society.

ตาราง 8 จำนวนผู้จ้างในสถานประกอบการ จำแนกตามขนาดของสถานประกอบการ (จำนวนคนทำงาน) อำเภอและตำบล

TABLE 8 NUMBER OF EMPLOYEES IN ESTABLISHMENTS BY SIZE OF ESTABLISHMENT (NUMBER OF PERSONS ENGAGED), AMPHOE AND TAMBON

อำเภอ/ตำบล	ขนาดของสถานประกอบการ (จำนวนคนทำงาน) Size of establishment (Number of persons engaged)											อำเภอ/Tambon		
	จำนวนผู้จ้าง													
	1 - 5	6 - 10	11- 15	16 - 20	21 - 25	26 - 30	31 - 50	51 - 100	101 - 200	201 - 500	501 - 1,000		> 1,000	
รวม	21,423	4,464	3,585	2,146	1,354	1,005	549	1,865	1,375	2,411	2,069	600	-	Total
อำเภอเมืองกำแพงเพชร	10,892	1,964	1,729	996	687	508	300	881	703	1,467	1,057	600	-	AmphoeMueang Kamphaeng Phet
ตำบลในเมือง	4,505	881	864	450	241	189	80	387	265	944	204	-	-	TambonNai Mueang
ตำบลไตรศรั้ง	471	55	59	49	15	-	29	30	-	-	234	-	-	TambonTrai Trueng
ตำบลอ่างทอง	408	87	58	60	18	44	24	60	57	-	-	-	-	TambonAng Thong
ตำบลนบอคำ	63	12	20	12	19	-	-	-	-	-	-	-	-	TambonNa Bo Kham
ตำบลนครชุม	2,146	355	305	141	195	171	112	277	59	275	256	-	-	TambonNakhon Chum
ตำบลทรงธรรม	14	14	-	-	-	-	-	-	-	-	-	-	-	TambonSong Tharn
ตำบลลานดอกไม้	132	46	25	21	-	40	-	-	-	-	-	-	-	TambonLan Dok Mai
ตำบลหนองเล็ง	971	94	44	37	16	-	-	-	70	110	-	600	-	TambonNong Pling
ตำบลคณสี	762	21	35	22	50	-	29	-	104	138	363	-	-	TambonKhoonthi
ตำบลนิคมสร้างตนเอง -ทุ่งโพธิ์ทะเล	90	31	12	-	17	-	-	30	-	-	-	-	-	TambonNikhom Sang Ton Eng-Thung Pho Thale
ตำบลเทพนคร	547	122	100	56	68	-	26	97	78	-	-	-	-	TambonThep Nakhon
ตำบลวังทอง	71	35	36	-	-	-	-	-	-	-	-	-	-	TambonWang Thong
ตำบลท่าขุนราม	130	55	40	35	-	-	-	-	-	-	-	-	-	TambonTha Khun Ram
ตำบลคลองแม่ลาย	66	34	17	-	15	-	-	-	-	-	-	-	-	TambonKhlong Mae Lai
ตำบลอัมรังค์	27	8	9	10	-	-	-	-	-	-	-	-	-	TambonThummarong
ตำบลสะแกแก้ว	489	114	105	103	33	64	-	-	70	-	-	-	-	TambonSa Kaeo
อำเภอโพธาราม	400	182	105	65	48	-	-	-	-	-	-	-	-	AmphoeSai Ngam
ตำบลโพธาราม	229	133	75	21	-	-	-	-	-	-	-	-	-	TambonSai Ngam
ตำบลหนองคล้า	27	12	-	-	15	-	-	-	-	-	-	-	-	TambonNong Khla
ตำบลหนองทอง	35	7	5	23	-	-	-	-	-	-	-	-	-	TambonNong Thong
ตำบลหนองไม้ทอง	21	-	5	-	16	-	-	-	-	-	-	-	-	TambonNong Mai Kong
ตำบลมหาชัย	46	14	5	10	17	-	-	-	-	-	-	-	-	TambonMaha Chai
ตำบลพนาทอง	26	11	15	-	-	-	-	-	-	-	-	-	-	TambonPhan Thong
ตำบลหนองแม่แตง	16	5	-	11	-	-	-	-	-	-	-	-	-	TambonNong Mae Taeng
อำเภอคลองลาน	1,044	301	227	102	47	48	29	65	95	130	-	-	-	AmphoeKhlong Lan
ตำบลคลองน้ำไหล	330	105	40	49	47	24	-	65	-	-	-	-	-	TambonKhlong Nam Lai
ตำบลโง้งน้ำร้อน	32	12	10	10	-	-	-	-	-	-	-	-	-	TambonPong Nam Ron
ตำบลคลองลานพัฒนา	616	143	172	23	-	24	29	-	95	130	-	-	-	TambonKhlong Lan Phatthana
ตำบลสักงาม	66	41	5	20	-	-	-	-	-	-	-	-	-	TambonSak Ngam
อำเภอขามเฒ่า	2,526	607	437	336	109	147	30	300	409	151	-	-	-	AmphoeKhanu Worakabsaburi

ตาราง 8 จำนวนลูกจ้างในสถานประกอบการ จำแนกตามขนาดของสถานประกอบการ (จำนวนคนทำงาน) อำเภอละตำบล (ต่อ)
TABLE 8 NUMBER OF EMPLOYEES IN ESTABLISHMENTS BY SIZE OF ESTABLISHMENT (NUMBER OF PERSONS ENGAGED), AMPHOE AND TAMBON (CONT)

อำเภอ/ตำบล	จำนวน ลูกจ้าง Number of employees	ขนาดของสถานประกอบการ (จำนวนคนทำงาน) Size of establishment (Number of persons engaged)											Amphoe/Tambon	
		จำนวนคนทำงาน												
		1 - 5	6 - 10	11- 15	16 - 20	21 - 25	26 - 30	31 - 50	51 - 100	101 - 200	201 - 500	501 - 1,000		> 1,000
อำเภอฉนวนกระวี	1,293	212	153	80	34	23	53	40	56	130	512	-	-	AmphoeLan Krabu
ตำบลลานกระบือ	1,101	138	91	58	-	23	53	40	56	130	512	-	-	TambonLan Krabu
ตำบลช่องลม	1	1	-	-	-	-	-	-	-	-	-	-	-	TambonChong Lom
ตำบลหนองหลวง	5	5	-	-	-	-	-	-	-	-	-	-	-	TambonNong Luang
ตำบลโนนหลวง	101	49	27	10	15	-	-	-	-	-	-	-	-	TambonNon Phluang
ตำบลประชาสุขสันต์	22	7	15	-	-	-	-	-	-	-	-	-	-	TambonPracha Suk San
ตำบลบึงท่าแรด	14	7	7	-	-	-	-	-	-	-	-	-	-	TambonBueng Thap Raet
ตำบลจันทิมา	49	5	13	12	19	-	-	-	-	-	-	-	-	TambonChantima
อำเภอทรายทองวัฒนา	451	108	80	87	53	-	-	-	-	123	-	-	-	AmphoeSai Thong Watthana
ตำบลทุ่งทราย	179	77	49	53	-	-	-	-	-	-	-	-	-	TambonThung Sai
ตำบลทุ่งทอง	172	18	5	11	15	-	-	-	-	123	-	-	-	TambonThung Thong
ตำบลถาวรวัฒนา	100	13	26	23	38	-	-	-	-	-	-	-	-	TambonThawon Watthana
อำเภอปางศิลาทอง	710	71	44	72	57	90	29	78	-	269	-	-	-	AmphoePang Sila Thong
ตำบลโพธิ์ทอง	291	58	5	20	-	20	-	38	-	150	-	-	-	TambonPho Thong
ตำบลหินลาด	277	2	14	26	-	47	29	40	-	119	-	-	-	TambonHin Lat
ตำบลปางตาไว	142	11	25	26	57	23	-	-	-	-	-	-	-	TambonPang Ta Wai
อำเภอวังสามัคคี	963	116	144	51	77	20	25	30	-	-	500	-	-	AmphoeBueng Samakkhi
ตำบลบึงสามัคคี	41	13	8	-	-	20	-	-	-	-	-	-	-	TambonBueng Samakkhi
ตำบลวังชะโอน	39	4	-	10	-	-	25	-	-	-	-	-	-	TambonWang Cha-on
ตำบลระหาน	297	83	108	31	45	-	-	30	-	-	-	-	-	TambonRahan
ตำบลเทพนิมิต	586	16	28	10	32	-	-	-	-	-	500	-	-	TambonThap Nimit
อำเภอโพนัสนิคม	452	79	85	57	35	88	28	30	50	-	-	-	-	AmphoeKosamphi Nakhon
ตำบลโพนัสนิคม	322	38	54	43	19	88	-	30	50	-	-	-	-	TambonKosamphi
ตำบลเพชรบูรณ์	104	29	17	14	16	28	-	-	-	-	-	-	-	TambonPhet Chomphu
ตำบลลานดอกไม้ตก	26	12	14	-	-	-	-	-	-	-	-	-	-	TambonLan Dok Mai Tok

ที่มา : สำนักงานเกษตร พ.ศ. 2560 (ข้อมูลพื้นฐาน) จังหวัดกำแพงเพชร สำนักงานสถิติแห่งชาติ กระทรวงดิจิทัลเพื่อเศรษฐกิจและสังคม

Source : The 2017 Industrial Census (Basic Information), Kamphaeng Phet Province, National Statistical Office, Ministry of Digital Economy and Society.

ตาราง 9 จำนวนของสถานประกอบการธุรกิจ จำแนกตามระยะเวลาการดำเนินงาน และขนาดของสถานประกอบการ

TABLE 9 NUMBER OF BUSINESS ESTABLISHMENTS BY PERIOD OF OPERATION AND SIZE OF ESTABLISHMENT

อำเภอ/ตำบล	จำนวน สถานประกอบการ Number of establishments	ระยะเวลาการดำเนินงาน (ปี) Period of operation (Year)					Amphoe/Tambon
		< 5	5 - 9	10 - 19	20 - 29	≥ 30	
รวม	19,548	6,882	4,124	5,083	2,144	1,315	Total
อำเภอเมืองกำแพงเพชร	6,804	2,568	1,342	1,678	725	491	AmphoeMueang Kamphaeng Phet
ตำบลในเมือง	1,882	635	367	477	241	162	TambonNai Mueang
ตำบลไตรรงค์	350	119	79	97	25	30	TambonTrai Trueng
ตำบลอ่างทอง	542	168	113	139	60	62	TambonAng Thong
ตำบลนาบ่อคำ	345	133	79	91	28	14	TambonNa Bo Kham
ตำบลนครชุม	957	422	178	214	77	66	TambonNakhon Chum
ตำบลทรงธรรม	131	44	27	45	13	2	TambonSong Tham
ตำบลลานดอกไม้	172	89	30	38	12	3	TambonLan Dok Mai
ตำบลหนองปลิง	296	139	57	63	25	12	TambonNong Pling
ตำบลคันที	222	93	45	49	24	11	TambonKhonthi
ตำบลนิคมสร้างตนเอง - ฟุ่งโพธิ์ทะเล	193	73	42	44	17	17	TambonNikhom Sang Ton Eng-Thung Pho Thale
ตำบลเทพนคร	501	180	105	135	53	28	TambonThep Nakhon
ตำบลวังทอง	305	97	39	94	44	31	TambonWang Thong
ตำบลท่าขุนราม	256	111	46	53	36	10	TambonTha Khun Ram
ตำบลคลองแม่ลาย	217	62	50	59	22	24	TambonKhlong Mae Lai
ตำบลอัมรินทร์	88	37	16	17	13	5	TambonThummarong
ตำบลสระแก้ว	347	166	69	63	35	14	TambonSa Kaeo
อำเภอไพศรณ	1,240	401	269	349	137	84	AmphoeSai Ngam
ตำบลไพศรณ	421	131	109	111	42	28	TambonSai Ngam
ตำบลหนองคล้า	79	27	15	23	9	5	TambonNong Khla
ตำบลหนองทอง	161	52	25	44	17	23	TambonNong Thong
ตำบลหนองไม้กอง	94	37	20	22	10	5	TambonNong Mai Kong
ตำบลมหาชัย	139	52	28	33	19	7	TambonMaha Chai
ตำบลพานทอง	204	56	42	71	26	9	TambonPhan Thong

ตาราง 9 จำนวนของสถานประกอบการธุรกิจ จำแนกตามระยะเวลาการดำเนินงาน และขนาดของสถานประกอบการ (ต่อ)

TABLE 9 NUMBER OF BUSINESS ESTABLISHMENTS BY PERIOD OF OPERATION AND SIZE OF ESTABLISHMENT (CONT)

อำเภอ/ตำบล	จำนวน สถานประกอบการ Number of establishments	ระยะเวลาการดำเนินงาน (ปี) Period of operation (Year)						Amphoe/Tambon
		จำนวน						
		< 5	5 - 9	10 - 19	20 - 29	≥ 30		
ตำบลหนองแม่แตง	142	46	30	45	14	7	TambonNong Mae Taeng	
อำเภอคลองลาน	1,297	407	311	335	164	80	AmphoeKhlong Lan	
ตำบลคลองน้ำไหล	486	173	124	111	50	28	TambonKhlong Nam Lai	
ตำบลโป่งน้ำร้อน	144	59	27	38	16	4	TambonPong Nam Ron	
ตำบลคลองลานพัฒนา	490	111	120	145	81	33	TambonKhlong Lan Phatthana	
ตำบลสักงาม	177	64	40	41	17	15	TambonSak Ngam	
อำเภอขงฉนวนรั้วสักบุรี	2,579	923	539	680	258	179	AmphoeKhanu Worakabsaburi	
ตำบลยางสูง	115	33	32	31	11	8	TambonYang Sung	
ตำบลป่าพุทรา	407	144	79	107	50	27	TambonPa Phutsa	
ตำบลแสนตอ	166	71	38	28	16	13	TambonSaen To	
ตำบลศกบาตร	684	237	128	176	79	64	TambonSalok Bat	
ตำบลบ่อถ้ำ	242	96	56	67	20	3	TambonBo Tham	
ตำบลดอนแดง	104	34	19	34	13	4	TambonDon Taeng	
ตำบลวังชะพลู	175	69	29	46	14	17	TambonWang Chaphlu	
ตำบลโคกไผ่	102	32	30	27	5	8	TambonKhong Phai	
ตำบลบางมะค่า	414	146	89	119	33	27	TambonPang Makha	
ตำบลวังหามแห	109	37	24	30	13	5	TambonWang Hamhae	
ตำบลเกาะตาล	61	24	15	15	4	3	TambonKo Tan	
อำเภอคลองขลุง	1,966	578	401	561	263	163	AmphoeKhlong Khlung	
ตำบลคลองขลุง	369	114	79	108	44	24	TambonKhlong Khlung	
ตำบลท่ามะเขือ	470	138	110	149	34	39	TambonTha Makhua	
ตำบลท่าพุทรา	162	39	21	45	41	16	TambonTha Phutsa	
ตำบลแม่ลาด	49	15	11	17	1	5	TambonMae Lat	
ตำบลวังยาง	81	33	19	16	7	6	TambonWang Yang	
ตำบลวังเขม	193	75	29	61	20	8	TambonWang Khaem	
ตำบลหัวถนน	178	41	29	39	58	11	TambonHua Thanon	

ตาราง 9 จำนวนของสถานประกอบการธุรกิจ จำแนกตามระยะเวลาการดำเนินงาน และขนาดของสถานประกอบการ (ต่อ)

TABLE 9 NUMBER OF BUSINESS ESTABLISHMENTS BY PERIOD OF OPERATION AND SIZE OF ESTABLISHMENT (CONT)

อำเภอ/ตำบล	จำนวน สถานประกอบการ	ระยะเวลาการดำเนินงาน (ปี) Period of operation (Year)					Amphoe/Tambon
		< 5	5 - 9	10 - 19	20 - 29	≥ 30	
ตำบลวังไพร	210	56	39	65	30	20	TambonWang Sai
ตำบลวังบัว	197	54	45	42	26	30	TambonWang Bua
ตำบลคลองสมบูรณ์	57	13	19	19	2	4	TambonKhlong Sombun
อำเภอพรานกระต่าย	1,989	651	395	547	233	163	AmphoePhran Kratai
ตำบลพรานกระต่าย	434	144	82	123	55	30	TambonPhran Kratai
ตำบลหนองหัววัว	114	35	14	27	20	18	TambonNong Hua Wua
ตำบลท่าไม้	184	60	39	52	21	12	TambonTha Mai
ตำบลวังคอง	155	47	26	50	24	8	TambonWang Khuang
ตำบลวังตะแบก	86	27	21	21	13	4	TambonWang Tabaeak
ตำบลเขาศรีศรี	156	58	32	39	12	15	TambonKhao Khirit
ตำบลคูย์บ้านโอง	117	48	22	26	14	7	TambonKhui Ban Ong
ตำบลคลองพิไกร	230	79	51	61	20	19	TambonKhlong Phikrai
ตำบลถ้ำกระต่ายทอง	415	131	92	108	43	41	TambonTham Kratai Thong
ตำบลหัวขี้	98	22	16	40	11	9	TambonHuai yang
อำเภอลานกระบือ	1,052	430	238	248	90	46	AmphoeLan Krabu
ตำบลลานกระบือ	357	147	88	78	30	14	TambonLan Krabu
ตำบลช่องลม	84	36	22	19	4	3	TambonChong Lom
ตำบลหนองหลวง	154	58	32	40	15	9	TambonNong Luang
ตำบลโนนพลวง	185	85	36	38	17	9	TambonNon Phluang
ตำบลประจักษ์สุนันต์	136	45	34	38	10	9	TambonPracha Suk San
ตำบลบึงทับแรต	69	26	15	18	10	-	TambonBueng Thap Raet
ตำบลจันทิมา	67	33	11	17	4	2	TambonChantima
อำเภอทรายทองวัฒนา	618	216	142	156	69	35	AmphoeSai Thong Wattthana
ตำบลทุ่งทราย	341	113	89	82	32	25	TambonThung Sai
ตำบลทุ่งทอง	143	51	30	35	22	5	TambonThung Thong

ตาราง 9 จำนวนของสถานประกอบการธุรกิจ จำแนกตามระยะเวลาการดำเนินงาน และขนาดของสถานประกอบการ (ต่อ)

TABLE 9 NUMBER OF BUSINESS ESTABLISHMENTS BY PERIOD OF OPERATION AND SIZE OF ESTABLISHMENT (CONT)

อำเภอ/ตำบล	จำนวน สถานประกอบการ Number of establishments	ระยะเวลาการดำเนินงาน (ปี) Period of operation (Year)					Amphoe/Tambon
		< 5	5 - 9	10 - 19	20 - 29	≥ 30	
ตำบลถาวรวัฒนา	134	52	23	39	15	5	TambonThawon Watthana
อำเภอปางศิลาทอง	636	218	140	162	87	29	AmphoePang Sila Thong
ตำบลโพธิ์ทอง	325	115	63	83	47	17	TambonPho Thong
ตำบลหินดาด	186	52	45	54	28	7	TambonHin Dat
ตำบลปางตาไว	125	51	32	25	12	5	TambonPang Ta Wai
อำเภอเมืองสามคัง	640	240	151	178	47	24	AmphoeBueng Samakkhi
ตำบลบึงสามัคคี	96	35	21	29	9	2	TambonBueng Samakkhi
ตำบลวังชะโอน	136	45	34	37	11	9	TambonWang Cha-on
ตำบลระหาน	311	116	73	89	22	11	TambonRahan
ตำบลเทพนิมิต	97	44	23	23	5	2	TambonThap Nimit
อำเภอโกสุมพิสัย	727	250	196	189	71	21	AmphoeKosamphi Nakhon
ตำบลโกสุมพิสัย	343	117	86	88	42	10	TambonKosamphi
ตำบลเพชรฆมู	152	63	37	33	14	5	TambonPhet Chomphu
ตำบลลานดอกไม้ตก	232	70	73	68	15	6	TambonLan Dok Mai Tok

ที่มา : สำนักงานอุตสาหกรรม พ.ศ. 2560 (ข้อมูลพื้นฐาน) จังหวัด กำแพงเพชร สำนักงานสถิติแห่งชาติ กระทรวงดิจิทัลเพื่อเศรษฐกิจและสังคม

Source : The 2017 Industrial Census (Basic Information), Kamphaeng Phet Province, National Statistical Office, Ministry of Digital Economy and Society.

ตาราง 10 จำนวนสถานประกอบการที่ให้บริการที่พักแรม จำแนกลักษณะการให้บริการที่พักแรม จำนวนห้องพัก อำเภอและตำบล
 TABLE 10 NUMBER OF ACCOMMODATION ESTABLISHMENTS BY TYPE OF SERVICE ACCOMMODATION, AMPHOE AND TAMBON

อำเภอ/ตำบล	จำนวน สถานประกอบการที่พัก Number of accommodation establishments	ลักษณะการให้บริการที่พักแรม/ Type of service accommodation		จำนวนห้องพัก เพื่อการท่องเที่ยว Number of rooms for travel	Amphoe/ Tambon
		ไม่ใช้เพื่อการท่องเที่ยว No travel			
		เพื่อการท่องเที่ยว Travel			
รวม	136	134	2	2,299	Total
อำเภอเมืองกำแพงเพชร	66	66	-	1,561	AmphoeMueang Kamphaeng Phet
ตำบลในเมือง	19	19	-	822	TambonNai Mueang
ตำบลไตรตรึงษ์	3	3	-	23	TambonTrai Trueng
ตำบลอ่างทอง	2	2	-	40	TambonAng Thong
ตำบลนาบ่อคำ	-	-	-	-	TambonNa Bo Kham
ตำบลนครชุม	22	22	-	433	TambonNakhon Chum
ตำบลทรงธรรม	-	-	-	-	TambonSong Tham
ตำบลลานดอกไม้	-	-	-	-	TambonLan Dok Mai
ตำบลหนองปลิง	4	4	-	42	TambonNong Pling
ตำบลคนที	1	1	-	6	TambonKhonthi
ตำบลนิคมสร้างตนเอง - ทุ่งโพธิ์ทะเล	1	1	-	10	TambonNikhom Sang Ton Eng-Thung Pho Thale
ตำบลเทพนคร	6	6	-	90	TambonThep Nakhon
ตำบลวังทอง	-	-	-	-	TambonWang Thong
ตำบลท่าขุนราม	-	-	-	-	TambonTha Khun Ram
ตำบลคลองแม่ลาย	1	1	-	16	TambonKhlong Mae Lai
ตำบลอำนาจศั	2	2	-	22	TambonThummarong
ตำบลสระแก้ว	5	5	-	57	TambonSa Kaeo
อำเภอโกรงาม	2	2	-	17	AmphoeSai Ngam
ตำบลไทรงาม	2	2	-	17	TambonSai Ngam
ตำบลหนองคล้า	-	-	-	-	TambonNong Khla
ตำบลหนองทอง	-	-	-	-	TambonNong Thong
ตำบลหนองไม้กอง	-	-	-	-	TambonNong Mai Kong
ตำบลมหาชัย	-	-	-	-	TambonMaha Chai

ตาราง 10 จำนวนสถานประกอบการที่ให้บริการที่พักแรม จำนวนห้องพัก อำเภอและตำบล (ต่อ)
 TABLE 10 NUMBER OF ACCOMMODATION ESTABLISHMENTS BY TYPE OF SERVICE ACCOMMODATION, AMPHOE AND TAMBON (CONT)

อำเภอ/ตำบล	จำนวน สถานประกอบการที่พัก Number of accommodation establishments	ลักษณะการให้บริการที่พักแรม/ Type of service accommodation		จำนวนห้องพัก เพื่อการท่องเที่ยว Number of rooms for travel	Amphoe/ Tambon
		เพื่อการท่องเที่ยว			
		Travel	No travel		
ตำบลพานทอง	-	-	-	-	TambonPhan Thong
ตำบลหนองแม่แตง	-	-	-	-	TambonNong Mae Taeng
อำเภอดงหลวง	11	11	-	90	AmphoeKhlong Lan
ตำบลคลองน้ำไหล	5	5	-	34	TambonKhlong Nam Lai
ตำบลโป่งน้ำร้อน	-	-	-	-	TambonPong Nam Ron
ตำบลคลองลานพัฒนา	6	6	-	56	TambonKhlong Lan Phatthana
ตำบลสักงาม	-	-	-	-	TambonSak Ngam
อำเภอขามเฒ่า	22	20	2	234	AmphoeKhanu Worakasaburi
ตำบลยางสูง	1	1	-	10	TambonYang Sung
ตำบลป่าพุดรา	4	4	-	45	TambonPa Phutsa
ตำบลแสนตอ	3	3	-	33	TambonSaen To
ตำบลสลกบาตร	12	10	2	129	TambonSalok Bat
ตำบลบ่อถ้ำ	-	-	-	-	TambonBo Tham
ตำบลดอนแดง	1	1	-	9	TambonDon Taeng
ตำบลวังชะพลู	-	-	-	-	TambonWang Chaphlu
ตำบลโคไค้งไม้	1	1	-	8	TambonKhong Phai
ตำบลปางมะค่า	-	-	-	-	TambonPang Makha
ตำบลวังสามแห	-	-	-	-	TambonWang Hamhae
ตำบลเกาะศาล	-	-	-	-	TambonKo Tan
อำเภอดงหลวง	15	15	-	155	AmphoeKhlong Khlung
ตำบลคลองขลุง	3	3	-	42	TambonKhlong Khlung
ตำบลท่ามะเขือ	3	3	-	28	TambonTha Makhua
ตำบลท่าพุดรา	1	1	-	12	TambonTha Phutsa
ตำบลแม่ลาด	-	-	-	-	TambonMae Lat

ตาราง 10 จำนวนสถานประกอบการที่พักรวม จำแนกลักษณะการให้บริการที่พักรวม จำนวนห้องพัก อำเภอและตำบล (ต่อ)
TABLE 10 NUMBER OF ACCOMMODATION ESTABLISHMENTS BY TYPE OF SERVICE ACCOMMODATION, AMPHOE AND TAMBON (CONT)

อำเภอ/ตำบล	จำนวน สถานประกอบการที่พัก Number of accommodation establishments	ลักษณะการให้บริการที่พักแรม/ Type of service accommodation		จำนวนห้องพัก เพื่อการท่องเที่ยว Number of rooms for travel	Amphoe/ Tambon
		เพื่อการท่องเที่ยว			
		Travel	No travel		
ตำบลวังยาง	1	1	-	4	TambonWang Yang
ตำบลวังแฉม	4	4	-	39	TambonWang Khaem
ตำบลหัวถนน	-	-	-	-	TambonHua Thanon
ตำบลวังไทร	-	-	-	-	TambonWang Sai
ตำบลวังบัว	3	3	-	30	TambonWang Bua
ตำบลคลองสมบูรณ์	-	-	-	-	TambonKhlong Sombun
อำเภอพรานกระต่าย	4	4	-	69	AmphoePhran Kratai
ตำบลพรานกระต่าย	1	1	-	6	TambonPhran Kratai
ตำบลหนองหัววัว	-	-	-	-	TambonNong Hua Wu
ตำบลท่าไม้	-	-	-	-	TambonTha Mai
ตำบลวังคอง	-	-	-	-	TambonWang Khuang
ตำบลวังตะแบก	-	-	-	-	TambonWang Tabak
ตำบลเขาคีรีสี	-	-	-	-	TambonKhao Khirrit
ตำบลคูบ้านโอง	-	-	-	-	TambonKhui Ban Ong
ตำบลคลองพิไกร	-	-	-	-	TambonKhlong Phikrai
ตำบลถ้ำกระต่ายทอง	3	3	-	63	TambonTham Kratai Thong
ตำบลหัวยั้ง	-	-	-	-	TambonHuai yang
อำเภอลานกระบือ	8	8	-	90	AmphoeLan Krabu
ตำบลลานกระบือ	5	5	-	66	TambonLan Krabu
ตำบลชองลม	-	-	-	-	TambonChong Lom
ตำบลหนองหลวง	-	-	-	-	TambonNong Luang
ตำบลโนนพลวง	3	3	-	24	TambonNon Phluang
ตำบลประชาสุขสันต์	-	-	-	-	TambonPracha Suk San
ตำบลบึงทับแรต	-	-	-	-	TambonBueng Thap Raet

ตาราง 10 จำนวนสถานประกอบการที่พักแรม จำแนกลักษณะการให้บริการที่พักแรม จำนวนห้องพัก อำเภอและตำบล (ต่อ)
TABLE 10 NUMBER OF ACCOMMODATION ESTABLISHMENTS BY TYPE OF SERVICE ACCOMMODATION, AMPHOE AND TAMBON (CONT)

อำเภอ/ตำบล	จำนวน สถานประกอบการที่พัก Number of accommodation establishments	ลักษณะการให้บริการที่พักแรม/ Type of service accommodation		จำนวนห้องพัก เพื่อการท่องเที่ยว Number of rooms for travel	อำเภอ/ Tambon
		เพื่อการท่องเที่ยว Travel	ไม่ใช่เพื่อการท่องเที่ยว No travel		
ตำบลจันทิมา	-	-	-	-	TambonChantima
อำเภอพรายทองวัฒนา	1	1	-	20	AmphoeSai Thong Watthana
ตำบลทุ่งทราย	1	1	-	20	TambonThung Sai
ตำบลทุ่งทอง	-	-	-	-	TambonThung Thong
ตำบลถาวรวัฒนา	-	-	-	-	TambonThawon Watthana
อำเภอปางศิลาทอง	2	2	-	18	AmphoePang Sila Thong
ตำบลโพธิ์ทอง	1	1	-	14	TambonPho Thong
ตำบลหินดาด	1	1	-	4	TambonHin Dat
ตำบลปางตาไว	-	-	-	-	TambonPang Ta Wai
อำเภอปางสามัคคี	3	3	-	34	AmphoeBueng Samakkhi
ตำบลบึงสามัคคี	-	-	-	-	TambonBueng Samakkhi
ตำบลวังชะโอน	-	-	-	-	TambonWang Cha-on
ตำบลระหาน	3	3	-	34	TambonRahan
ตำบลเทพนิมิต	-	-	-	-	TambonThap Nimit
อำเภอโกสัมพีนคร	2	2	-	11	AmphoeKosamphi Nakhon
ตำบลโกสัมพี	1	1	-	4	TambonKosamphi
ตำบลเพชรชมพู	-	-	-	-	TambonPhet Chomphu
ตำบลลานดอกไม้ตก	1	1	-	7	TambonLan Dok Mai Tok

หมายเหตุ : สถานประกอบการที่พักแรม หมายถึง โรงแรมและรีสอร์ท เกสต์เฮาส์ โฮมสเตย์ที่กึ่งแรมในชนบท (รหัส 55101 55102 และ 55103)

Note : Accommodation establishments refer to hotels and resort, guesthouses and home stays (Code 55101, 55102 and 55103)

ที่มา : สำนักอุตสาหกรรมการ พ.ศ. 2560 (ข้อมูลพื้นฐาน) จังหวัด กำแพงเพชร สำนักงานสถิติแห่งชาติ กระทรวงดิจิทัลเพื่อเศรษฐกิจและสังคม

Source : The 2017 Industrial Census (Basic Information), Kamphaeng Phet Province, National Statistical Office, Ministry of Digital Economy and Society.

ตาราง 11 จำนวนสถานประกอบการ จำนวนตามการมีกาใช้เทคโนโลยีสารสนเทศและการสื่อสาร อำเภอ แสงแดด

TABLE 11 NUMBER OF ESTABLISHMENTS BY THE USE OF INFORMATION AND COMMUNICATION TECHNOLOGY, AMPHOE AND TAMBON

อำเภอ/ตำบล	จำนวน สถานประกอบการ Number of establishments	การมีกาใช้เทคโนโลยีสารสนเทศและการสื่อสาร / The use of information and communication technology										Amphoe/Tambon	
		กาใช้คอมพิวเตอร์		กาใช้อินเทอร์เน็ต		กาขายสินค้าหรือบริการผ่านทางอินเทอร์เน็ต							Total
		ใช้/ Use	ไม่ใช้ None	ใช้ Yes	ไม่ใช้ No	ขายผ่านทางเว็บไซต์ Sale through own website	ขายผ่านทางเว็บไซต์ ของตนเอง Sale through other website	ขายผ่านตลาดกลาง อิเล็กทรอนิกส์ e-Marketplace	ขายผ่านทาง Social Network	ไม่มี No			
รวม	19,548	1,183	20	18,345	1,347	18,201	62	10	26	294	19,168	Total	
อำเภอเมืองกำแพงเพชร	6,804	573	3	6,228	702	6,102	24	1	7	163	6,612	AmphoeMueang Kamphaeng Phet	
ตำบลในเมือง	1,882	267	1	1,614	344	1,538	11	-	5	110	1,757	TambonNai Mueang	
ตำบลโคตรช้าง	350	16	-	334	19	331	-	1	-	5	344	TambonTrai Trueng	
ตำบลอ่างทอง	542	22	-	520	16	526	-	-	-	3	539	TambonAng Thong	
ตำบลนาบ่อคำ	345	9	1	335	7	338	-	-	-	-	345	TambonNa Bo Kham	
ตำบลนครชุม	957	149	1	807	193	764	7	-	-	20	930	TambonNakhon Chum	
ตำบลพรหม	131	1	-	130	1	130	-	-	-	-	131	TambonSong Tham	
ตำบลลานดอกไม้	172	3	-	169	2	170	-	-	-	-	172	TambonLan Dok Mai	
ตำบลหนองลิง	296	19	-	277	32	264	-	-	1	11	284	TambonNong Pling	
ตำบลคนที	222	12	-	210	13	209	3	-	-	-	219	TambonKhonthi	
ตำบลนิลสร้างตนเอง - พุ่งเงี้ยว	193	6	-	187	6	187	1	-	1	1	192	TambonNikhom Sang Ton Eng-Thung Pho Thale	
ตำบลพนาพร	501	23	-	478	26	475	1	-	-	7	493	TambonThep Nakhon	
ตำบลวังทอง	305	3	-	302	1	304	-	-	-	-	305	TambonWang Thong	
ตำบลท่าขุนราม	256	10	-	246	6	250	1	-	-	-	255	TambonTha Khun Ram	
ตำบลคลองแม่ลาย	217	10	-	207	13	204	-	-	-	5	212	TambonKhlong Mae Lai	
ตำบลจันทรงศ์	88	3	-	85	3	85	-	-	-	-	88	TambonThummarong	
ตำบลสระแก้ว	347	20	-	327	20	327	-	-	-	1	346	TambonSa Kaeo	
อำเภอโพธาราม	1,240	35	-	1,205	30	1,210	1	-	1	1	1,237	AmphoeSai Ngam	
ตำบลโพธาราม	421	25	-	396	20	401	1	-	-	1	419	TambonSai Ngam	
ตำบลหนองคล้า	79	2	-	77	2	77	-	-	-	-	79	TambonNong Khla	
ตำบลหนองทอง	161	1	-	160	1	160	-	-	-	-	161	TambonNong Thong	
ตำบลหนองไม้กอก	94	2	-	92	2	92	-	-	-	-	94	TambonNong Mai Kog	
ตำบลมหาชัย	139	3	-	136	3	136	-	-	1	-	138	TambonMaha Chai	
ตำบลพนาพร	204	1	-	203	1	203	-	-	-	-	204	TambonPhan Thong	
ตำบลหนองแม่เตง	142	1	-	141	1	141	-	-	-	-	142	TambonNong Mae Taeng	
อำเภอคลองลาน	1,297	54	1	1,242	44	1,253	6	3	-	7	1,283	AmphoeKhlong Lan	
ตำบลคลองน้ำไหล	486	19	1	466	17	469	1	-	-	1	484	TambonKhlong Nam Lai	
ตำบลโป่งน้ำร้อน	144	4	-	140	2	142	-	-	-	-	144	TambonPong Nam Ron	
ตำบลคลองลานพัฒนา	490	18	-	472	19	471	5	3	-	6	478	TambonKhlong Lan Phatthana	
ตำบลสักงาม	177	13	-	164	6	171	-	-	-	-	177	TambonSak Ngam	
อำเภอเขาเมรุสัจบุรี	2,579	153	3	2,423	158	2,421	9	1	8	27	2,536	AmphoeKhanu Worakaburi	

ตาราง 11 จำนวนสถานประกอบการ จำนวนตามการมีกำลังคนในสถานประกอบการอิเล็กทรอนิกส์ อำเภอ แะเซตำบล (ต่อ)

TABLE 11 NUMBER OF ESTABLISHMENTS BY THE USE OF INFORMATION AND COMMUNICATION TECHNOLOGY, AMPHOE AND TAMBON (CONT)

อำเภอ/ตำบล	จำนวน สถานประกอบการ Number of establishments	การมีกำลังคนในสถานประกอบการอิเล็กทรอนิกส์ / The use of information and communication technology										Amphoe/Tambon			
		การใช้คอมพิวเตอร์					การขายสินค้าหรือบริการผ่านทางอินเทอร์เน็ต								
		ใช้ / Use		ไม่ใช้		ใช้		ไม่ใช้		ขายผ่านทางเว็บไซต์			ขายผ่านทาง Social Network		
		ที่สถาน ตั้ง	อื่น Use other place	None	Use internet	Yes	No	Sale through own website	Sale through other website	อินเทอร์เน็ต e-Marketplace	Social Network		ไม่มี	No	
ตำบลสูง	115	5	-	110	3	112	-	-	-	-	-	-	-	115	TambonYang Sung
ตำบลป่าพุทรา	407	28	-	379	31	376	1	1	1	14	14	391	391	TambonPa Phutsa	
ตำบลแสนตอ	166	10	-	156	8	158	1	-	1	-	1	164	164	TambonSaen To	
ตำบลตลาด	684	79	1	604	89	595	4	-	6	11	664	664	664	TambonSalok Bat	
ตำบลบ่อท่า	242	8	1	233	7	235	2	-	-	-	240	240	240	TambonBo Tham	
ตำบลดอนแดง	104	2	-	102	2	102	-	-	-	-	104	104	104	TambonDon Taeng	
ตำบลวังหลวง	175	1	-	174	-	175	-	-	-	-	175	175	175	TambonWang Chaphlu	
ตำบลโค้งน้ำ	102	3	-	99	1	101	-	-	-	-	102	102	102	TambonKhong Phai	
ตำบลป่ามะค่า	414	13	-	401	15	399	1	-	-	2	411	411	411	TambonPang Makha	
ตำบลวังน้ำแห	109	1	-	108	1	108	-	-	-	-	109	109	109	TambonWang Hamhae	
ตำบลเกาะศาล	61	3	1	57	1	60	-	-	-	-	61	61	61	TambonKo Tan	
อำเภอคลองเตย	1,966	121	2	1,843	152	1,814	9	1	2	38	1,916	1,916	1,916	AmphoeKhlong Khilung	
ตำบลคลองเตย	369	31	-	338	21	348	2	1	2	2	362	362	362	TambonKhlong Khilung	
ตำบลท่ามะเขือ	470	49	-	421	63	407	6	-	-	17	447	447	447	TambonTha Makhua	
ตำบลท่าพุทรา	162	4	-	158	3	159	1	-	-	1	160	160	160	TambonTha Phutsa	
ตำบลแม่ลาด	49	3	-	46	3	46	-	-	-	-	49	49	49	TambonMae Lat	
ตำบลวังยาง	81	-	-	81	-	81	-	-	-	-	81	81	81	TambonWang Yang	
ตำบลวังฆม	193	11	-	182	15	178	-	-	-	-	193	193	193	TambonWang Khaern	
ตำบลวังมน	178	6	1	171	10	168	-	-	-	7	171	171	171	TambonHua Thanon	
ตำบลวังโพธิ์	210	11	1	198	14	196	-	-	-	-	210	210	210	TambonWang Sai	
ตำบลวังบัว	197	6	-	191	23	174	-	-	-	11	186	186	186	TambonWang Bua	
ตำบลคลองสมบูรณ์	57	-	-	57	-	57	-	-	-	-	57	57	57	TambonKhlong Sombun	
อำเภอพรหมกระต่าย	1,989	80	2	1,907	93	1,896	2	-	3	20	1,964	1,964	1,964	AmphoePhran Kratai	
ตำบลพรหมกระต่าย	434	19	-	415	24	410	-	-	2	6	426	426	426	TambonPhran Kratai	
ตำบลหนองหัววัว	114	2	-	112	2	112	-	-	-	-	114	114	114	TambonNong Hua Wua	
ตำบลป่าไม้	184	4	1	179	5	179	-	-	1	-	183	183	183	TambonTha Mai	
ตำบลวังวง	155	8	-	147	3	152	-	-	-	-	155	155	155	TambonWang Khuang	
ตำบลวังตะแบก	86	-	1	85	1	85	-	-	-	-	86	86	86	TambonWang Tabaeak	
ตำบลเขาศรีสุ	156	4	-	152	4	152	-	-	-	-	155	155	155	TambonWang Tabaeak	
ตำบลสุขบ้านไธสง	117	3	-	114	3	114	-	-	-	1	117	117	117	TambonKhui Ban Ong	
ตำบลคลองพิไกร	230	6	-	224	8	222	-	-	-	3	227	227	227	TambonKhlong Phikrai	
ตำบลเกาะกระต่ายทอง	415	33	-	382	42	373	2	-	-	10	403	403	403	TambonTham Kratai Thong	

ตาราง 11 จำนวนสถานประกอบการ จำนวนตามการมีกำลังคนในสถานประกอบการอิเล็กทรอนิกส์ อำเภอ แะงตำบล (ต่อ)

TABLE 11 NUMBER OF ESTABLISHMENTS BY THE USE OF INFORMATION AND COMMUNICATION TECHNOLOGY, AMPHOE AND TAMBON (CONT)

อำเภอ/ตำบล	จำนวน สถานประกอบการ Number of establishments	การใช้คอมพิวเตอร์ Use computer			การใช้อินเทอร์เน็ต Use internet			การขายสินค้าหรือบริการผ่านทางอินเทอร์เน็ต Sales of goods via internet				Amphoe/Tambon
		ใช้/ Use	ไม่ใช้ None	ใช้ Yes	ไม่ใช้ No	ขายผ่านทางเว็บไซต์ ของตนเอง Sale through own website	ขายผ่านทางเว็บไซต์ ของผู้อื่น Sale through other website	ขายผ่านตลาดกลาง อิเล็กทรอนิกส์ e-Marketplace	ขายผ่านทาง Social Network	ไม่มี No		
											ที่สถาน ตนเอง Use own establishment	
ตำบลหัวซ้ง	98	1	97	1	97	-	-	-	-	-	98	TambonHuayiang
อำเภออุตรดิตถ์	1,052	54	998	67	985	2	2	3	1	32	1,016	AmphoeUdan Krabu
ตำบลลานกระบือ	357	44	313	54	303	2	2	3	1	20	333	TambonLan Krabu
ตำบลซ่งม	84	-	84	-	84	-	-	-	-	-	84	TambonChong Lom
ตำบลหนองหลวง	154	-	154	-	154	-	-	-	-	-	154	TambonNong Luang
ตำบลโนนพวง	185	6	179	7	178	-	-	-	-	10	175	TambonNon Phuang
ตำบลประจักษ์ศิลปาคม	136	4	132	6	130	-	-	-	-	2	134	TambonPracha Suk San
ตำบลบึงพันแตร	69	-	69	-	69	-	-	-	-	-	69	TambonBueng Thap Raet
ตำบลจันทนิภา	67	-	67	-	67	-	-	-	-	-	67	TambonChantima
อำเภอทรายทองวัฒนา	618	26	591	27	591	5	5	-	1	3	609	AmphoeSai Thong Watthana
ตำบลทุ่งทราย	341	20	321	20	321	5	5	-	-	3	333	TambonThung Sai
ตำบลทุ่งทอง	143	2	141	2	141	-	-	-	1	-	142	TambonThung Thong
ตำบลการวัฒนา	134	4	129	5	129	-	-	-	-	-	134	TambonThawon Watthana
อำเภอปางศิลาทอง	636	23	613	13	623	-	-	-	-	-	636	AmphoePang Sita Thong
ตำบลโพธิ์ทอง	325	17	308	11	314	-	-	-	-	-	325	TambonPho Thong
ตำบลหินดาด	186	1	185	2	184	-	-	-	-	-	186	TambonHin Dat
ตำบลบางตาโบ	125	5	120	-	125	-	-	-	-	-	125	TambonPang Ta Wai
อำเภอบึงสามัคคี	640	50	582	49	591	3	3	1	3	3	633	AmphoeBueng Samakkhi
ตำบลบ้านค้อ	96	3	93	2	94	-	-	-	-	-	96	TambonBueng Samakkhi
ตำบลวังขอน	136	7	128	8	128	1	1	-	-	-	135	TambonWang Cha-on
ตำบลสะพาน	311	38	266	37	274	2	2	1	3	3	305	TambonRahan
ตำบลเทพนิมิต	97	2	95	2	95	-	-	-	-	-	97	TambonThap Nimit
อำเภอโพนพิสัย	727	14	713	12	715	1	1	-	-	-	726	AmphoeKosamphi Nakhon
ตำบลโกสัมพ	343	4	339	2	341	-	-	-	-	-	343	TambonKosamphi
ตำบลพรหมณี	152	7	145	8	144	1	1	-	-	-	151	TambonPhet Chomphu
ตำบลกาดกุ่ม	232	3	229	2	230	-	-	-	-	-	232	TambonLan Dok Mai Tok

ที่มา : สำนักงานคณะกรรมการกฤษฎีกา (ข้อมูลพื้นฐาน) จังหวัด กำแพงเพชร สำนักงานสถิติแห่งชาติ กระทรวงดิจิทัลเพื่อเศรษฐกิจและสังคม

Source : The 2017 Industrial Census (Basic Information), Kamphaeng Phet Province, National Statistical Office, Ministry of Digital Economy and Society.

ตาราง 12 จำนวนสถานประกอบการ จำนวนตามรูปแบบการจัดตั้งตามกฎหมาย และกิจกรรมทางเศรษฐกิจ

TABLE 12 NUMBER OF ESTABLISHMENTS BY FORM OF LEGAL ORGANIZATION AND ECONOMIC ACTIVITY

กิจกรรมทางเศรษฐกิจ	รูปแบบการจัดตั้งตามกฎหมาย										Total
	จำนวน	ส่วนบุคคล	ห้างหุ้นส่วนจำกัด	บริษัทจำกัด	ส่วนราชการ	สหกรณ์	กลุ่มแม่บ้าน	สมาคม	มูลนิธิ	อื่น ๆ	
Number of establishments	Individual proprietor	Partnership	Company limited, Juristic partnership	Company limited, Public company limited	Government, State-enterprises	Cooperatives	Community Association	Foundation	Others	Economic activity	
รวม	19,548	18,848	247	292	5	53	89	7	7	7	
การผลิต	3,249	3,089	32	36	2	1	86	-	-	3	
การจัดการและการบำบัดน้ำเสีย ของเสียและสิ่งปฏิกูล	11	10	-	-	-	-	1	-	-	-	
การก่อสร้าง	171	144	22	5	-	-	-	-	-	-	
การขายส่งและการขายปลีก การซ่อมแซมยานยนต์ และจักรยานยนต์	1,540	1,456	28	56	-	-	-	-	-	-	
การขายส่ง	875	763	48	41	-	21	-	-	-	2	
การขายปลีก	8,180	7,922	101	123	1	30	1	-	-	2	
การขนส่งทางบก สถานีขนส่งสินค้า	301	291	2	7	-	1	-	-	-	-	
ที่พักแรม	137	132	-	4	1	-	-	-	-	-	
บริการอาหารและเครื่องดื่ม	2,552	2,544	1	7	-	-	-	-	-	-	
ข้อมูลข่าวสารและการสื่อสาร	105	99	2	4	-	-	-	-	-	-	
กิจกรรมก่อสร้างที่พิมพ์	266	263	1	1	1	-	-	-	-	-	
กิจกรรมทางวิชาชีพ วิทยาศาสตร์และเทคโนโลยี	118	114	3	1	-	-	-	-	-	-	
กิจกรรมการบริหาร และการบริการสนับสนุน	206	195	6	5	-	-	-	-	-	-	
ศิลปะ ความบันเทิงและนันทนาการ	225	218	-	-	-	-	1	6	-	-	
กิจกรรมบริการอื่น ๆ	1,610	1,607	1	1	-	-	-	1	-	-	
กิจกรรมด้านโรงพยาบาลเอกชน	2	1	-	1	-	-	-	-	-	-	

ที่มา : สำนักงานอุตสาหกรรม พ.ศ. 2560 (ข้อมูลพื้นฐาน) จังหวัด กำแพงเพชร สำนักงานสถิติแห่งชาติ กระทรวงดิจิทัลเพื่อเศรษฐกิจและสังคม

Source : The 2017 Industrial Census (Basic Information), Kamphaeng Phet Province, National Statistical Office, Ministry of Digital Economy and Society.

ตาราง 13 จำนวนสถานประกอบการ จำนวนตามรูปแบบการจัดตั้งทางเศรษฐกิจ และกิจกรรมทางเศรษฐกิจ
TABLE 13 NUMBER OF ESTABLISHMENTS BY FORM OF ECONOMIC ORGANIZATION AND ECONOMIC ACTIVITY

กิจกรรมทางเศรษฐกิจ	จำนวน สถานประกอบการ Number of establishments	รูปแบบการจัดตั้งทางเศรษฐกิจ				Economic activity
		สำนักงานเพียงเดียว Single unit	สำนักงานใหญ่ Head office	สำนักงานสาขา Branch	อื่นๆ Others	
รวม	19,548	19,252	65	231	-	Total
การผลิต	3,249	3,220	10	19	-	Manufacturing
การจัดการและการบำบัดน้ำเสีย ของเสียและสิ่งปฏิกูล	11	11	-	-	-	Severage, waste management and remediation activities
การก่อสร้าง	171	163	3	5	-	Construction
การขายส่งและการขายปลีก การซ่อมแซมยานยนต์ และจักรยานยนต์	1,540	1,490	19	31	-	Wholesale and retail trade; repair of motor vehicles and motorcycles
การขายส่ง	875	829	14	32	-	Wholesale trade
การขายปลีก	8,180	8,049	9	122	-	Retail trade
การขนส่งทางบก สถานที่เก็บสินค้า	301	296	3	2	-	Land transport and storage
ที่พักแรม	137	134	2	1	-	Accommodation
บริการอาหารและเครื่องดื่ม	2,552	2,538	4	10	-	Food and beverage service activities
ข้อมูลข่าวสารและการสื่อสาร	105	101	-	4	-	Information and communication
กิจกรรมอสังหาริมทรัพย์	266	265	-	1	-	Real estate activities
กิจกรรมทางวิชาชีพ วิทยาศาสตร์และเทคโนโลยี	118	117	-	1	-	Professional, scientific and technical activities
กิจกรรมการบริหาร และการบริการสนับสนุน	206	204	-	2	-	Administrative and support service activities
ศิลปะ ความบันเทิงและนันทนาการ	225	225	-	-	-	Arts, entertainment and recreation
กิจกรรมบริการอื่น ๆ	1,610	1,608	1	1	-	Other service activities
กิจกรรมด้านโรงพยาบาลเอกชน	2	2	-	-	-	Private hospital activities

ที่มา : สำนักข้อมูลสารสนเทศ พ.ศ. 2560 (ข้อมูลพื้นฐาน) จังหวัด กำแพงเพชร สำนักงานสถิติแห่งชาติ กระทรวงดิจิทัลเพื่อเศรษฐกิจและสังคม

Source : The 2017 Industrial Census (Basic Information), Kamphaeng Phet Province, National Statistical Office, Ministry of Digital Economy and Society.

ตาราง 14 จำนวนสถานประกอบการ จำนวนตามสัดส่วนของกรรมสิทธิ์หรือถือหุ้นของต่างประเทศ และกิจการทางเศรษฐกิจ

TABLE 14. NUMBER OF ESTABLISHMENTS BY PROPORTION OF FOREIGN INVESTMENT OR SHARE HOLDING AND ECONOMIC ACTIVITY

กิจกรรมทางเศรษฐกิจ	จำนวน สถานประกอบการ Number of establishments	ไม่มีต่างประเทศ		สัดส่วนของการร่วมลงทุนหรือถือหุ้น			Economic activity
		รวม No foreign's investment or share holding	รวม Total	Proportion of foreign investment or share holding			
				< 10%	10 - 50%	> 50%	
รวม	292	286	6	4	1	1	Total
การผลิต	36	33	3	2	1	-	Manufacturing
การจัดการและกำจัดน้ำเสีย ของเสียและสิ่งปฏิกูล	-	-	-	-	-	-	Sewerage, waste management and remediation activities
การก่อสร้าง	5	5	-	-	-	-	Construction
การขายส่งและการขายปลีก การซ่อมแซมยานยนต์ และจักรยานยนต์	56	56	-	-	-	-	Wholesale and retail trade; repair of motor vehicles and motorcycles
การขายส่ง	41	40	1	1	-	-	Wholesale trade
การขายปลีก	123	121	2	1	-	1	Retail trade
การขนส่งทางบก สถานีเก็บสินค้า	7	7	-	-	-	-	Land transport and storage
ที่พักแรม	4	4	-	-	-	-	Accommodation
บริการอาหารและเครื่องดื่ม	7	7	-	-	-	-	Food and beverage service activities
ข้อมูลข่าวสารและการสื่อสาร	4	4	-	-	-	-	Information and communication
กิจกรรมอสังหาริมทรัพย์	1	1	-	-	-	-	Real estate activities
กิจกรรมทางวิชาชีพ วิทยาศาสตร์และเทคโนโลยี	1	1	-	-	-	-	Professional, scientific and technical activities
กิจกรรมการบริหาร และการบริการสนับสนุน	5	5	-	-	-	-	Administrative and support service activities
ศิลปะ ความบันเทิงและนันทนาการ	-	-	-	-	-	-	Arts, entertainment and recreation
กิจกรรมบริการอื่น ๆ	1	1	-	-	-	-	Other service activities
กิจกรรมด้านโรงพยาบาลเอกชน	1	1	-	-	-	-	Private hospital activities

หมายเหตุ : เฉพาะสถานประกอบการที่มีรูปแบบการจัดตั้งตามกฎหมายเป็นบริษัทจำกัด และบริษัทจำกัด (มหาชน)

Note : Only establishments which were company limited and public company limited.

ที่มา : สำนักนิเวศสหกรณ์ พ.ศ. 2560 (ข้อมูลพื้นฐาน) จังหวัด กำแพงเพชร สำนักงานสถิติแห่งชาติ กระทรวงดิจิทัลเพื่อเศรษฐกิจและสังคม

Source : The 2017 Industrial Census (Basic Information), Kamphaeng Phet Province, National Statistical Office, Ministry of Digital Economy and Society.

ตาราง 15 จำนวนสถานประกอบการ จำนวนตามขนาดของสถานประกอบการ (จำนวนคนทำงาน) และกิจกรรมทางเศรษฐกิจ

TABLE 15 NUMBER OF ESTABLISHMENTS BY SIZE OF ESTABLISHMENT (NUMBER OF PERSONS ENGAGED) AND ECONOMIC ACTIVITY

กิจกรรมทางเศรษฐกิจ	ขนาดของสถานประกอบการ (จำนวนคนทำงาน) Size of establishment (Number of persons engaged)												Economic activity	
	จำนวนสถานประกอบการ (Number of establishments)													
	1 - 5	6 - 10	11-15	16 - 20	21 - 25	26 - 30	31 - 50	51 - 100	101 - 200	201 - 500	501 - 1,000	> 1,000		
รวม	19,548	18,480	622	198	81	47	21	52	21	18	7	1	-	Total
การผลิต	3,249	2,962	147	50	29	19	11	13	7	6	4	1	-	Manufacturing
การจัดกมและการบำบัดน้ำเสีย ของเสียและสิ่งปฏิกูล	11	10	-	-	-	-	1	-	-	-	-	-	-	Sewerage, waste management and remediation activities
การก่อสร้าง	171	110	34	14	1	3	1	2	5	1	-	-	-	Construction
การขายส่งและการขายปลีก การซ่อมแซมยานยนต์ และจักรยานยนต์	1,540	1,435	63	13	8	3	5	9	3	1	-	-	-	Wholesale and retail trade; repair of motor vehicles and motorcycles
การขายส่ง	875	735	71	29	10	8	1	15	1	4	1	-	-	Wholesale trade
การขายปลีก	8,180	7,900	175	59	23	8	3	8	1	3	-	-	-	Retail trade
การขนส่งทางบก สถานีเก็บสินค้า	301	292	3	1	2	1	-	-	-	1	1	-	-	Land transport and storage
ที่พักแรม	137	115	13	4	1	-	-	1	2	1	-	-	-	Accommodation
บริการอาหารและเครื่องดื่ม	2,552	2,446	81	18	3	2	-	2	-	-	-	-	-	Food and beverage service activities
ข้อมูลข่าวสารและการสื่อสาร	105	100	2	-	2	-	-	1	-	-	-	-	-	Information and communication
กิจกรรมอสังหาริมทรัพย์	266	263	-	1	1	1	-	-	-	-	-	-	-	Real estate activities
กิจกรรมทางวิชาชีพ วิทยาศาสตร์และเทคโนโลยี	118	107	11	-	-	-	-	-	-	-	-	-	-	Professional, scientific and technical activities
กิจกรรมการบริหาร และการบริการสนับสนุน	206	199	3	2	-	-	-	-	-	1	1	-	-	Administrative and support service activities
ศิลปะ ความบันเทิงและนันทนาการ	225	199	16	7	1	1	-	-	1	-	-	-	-	Arts, entertainment and recreation
กิจกรรมบริการอื่น ๆ	1,610	1,607	3	-	-	-	-	-	-	-	-	-	-	Other service activities
กิจกรรมด้านโรงพยาบาลเอกชน	2	-	-	-	-	1	-	-	1	-	-	-	-	Private hospital activities

ที่มา : สำนักข้อมูลศสตรกรม พ.ศ. 2560 (ข้อมูลพื้นฐาน) จังหวัด กำแพงเพชร สำนักงานสถิติแห่งชาติ กระทรวงดิจิทัลเพื่อเศรษฐกิจและสังคม

Source : The 2017 Industrial Census (Basic Information), Kamphaeng Phet Province, National Statistical Office, Ministry of Digital Economy and Society.

ตาราง 16 จำนวนคนทำงานในสถานประกอบการ จำแนกตามขนาดของสถานประกอบการ (จำนวนคนทำงาน) และกิจกรรมทางเศรษฐกิจ

TABLE 16 NUMBER OF PERSONS ENGAGED IN ESTABLISHMENTS BY SIZE OF ESTABLISHMENT (NUMBER OF PERSONS ENGAGED) AND ECONOMIC ACTIVITY

กิจกรรมทางเศรษฐกิจ	จำนวน คนทำงาน Number of persons engaged	ขนาดของสถานประกอบการ (จำนวนคนทำงาน) Size of establishment (Number of persons engaged)											Total	Economic activity	
		1 - 5	6 - 10	11 - 15	16 - 20	21 - 25	26 - 30	31 - 50	51 - 100	101 - 200	201 - 500	501 - 1,000			> 1,000
		27,292	4,600	2,495	1,435	1,060	593	1,924	1,385	2,420	2,069	600			-
การผลิต	10,967	4,299	1,085	635	527	434	314	497	448	775	1,353	600	-	Manufacturing	
การจัดการและการบำบัดน้ำเสีย ของเสียและสิ่งปฏิกูล	56	21	-	-	-	-	-	35	-	-	-	-	-	Sewerage, waste management and remediation activities	
การก่อสร้าง	1,357	251	240	169	16	66	28	73	314	200	-	-	-	Construction	
การขายส่งและการขายปลีก การซ่อมแซมยานยนต์ และจักรยานยนต์	4,013	2,409	458	168	144	69	142	314	173	136	-	-	-	Wholesale and retail trade; repair of motor vehicles and motorcycles	
การขนส่ง	4,078	1,381	537	358	179	179	27	570	58	533	256	-	-	Wholesale trade	
การขายปลีก	14,950	11,455	1,303	749	399	179	82	289	95	399	-	-	-	Retail trade	
การขนส่งทางบก สถานีเก็บสินค้า	806	319	29	11	38	23	-	-	-	130	256	-	-	Land transport and storage	
ที่พักแรม	768	307	104	46	16	-	-	43	146	106	-	-	-	Accommodation	
บริการอาหารและเครื่องดื่ม	4,591	3,611	581	236	48	44	-	71	-	-	-	-	-	Food and beverage service activities	
ข้อมูลข่าวสารและการสื่อสาร	215	134	13	-	36	-	-	32	-	-	-	-	-	Information and communication	
กิจกรรมอสังหาริมทรัพย์	432	382	-	12	16	22	-	-	-	-	-	-	-	Real estate activities	
กิจกรรมทางวิชาชีพ วิทยาศาสตร์และเทคโนโลยี	280	198	82	-	-	-	-	-	-	-	-	-	-	Professional, scientific and technical activities	
กิจกรรมการบริหาร และการบริการสนับสนุน	744	353	21	25	-	-	-	-	-	141	204	-	-	Administrative and support service activities	
ศิลปะ ความบันเทิงและนันทนาการ	569	266	128	86	16	22	-	-	51	-	-	-	-	Arts, entertainment and recreation	
กิจกรรมบริการอื่น ๆ	1,925	1,906	19	-	-	-	-	-	-	-	-	-	-	Other service activities	
กิจกรรมด้านโรงพยาบาลเอกชน	122	-	-	-	-	22	-	-	-	100	-	-	-	Private hospital activities	

ที่มา : สำนักทะเบียนพาณิชย์ สำนักงานสถิติแห่งชาติ กระทรวงดิจิทัลเพื่อเศรษฐกิจและสังคม

Source : The 2017 Industrial Census (Basic Information), Kamphaeng Phet Province, National Statistical Office, Ministry of Digital Economy and Society.

ตาราง 17 จำนวนสถานประกอบการ จำนวนตามขนาดของสถานประกอบการ(จำนวนลูกจ้าง) และกิจกรรมทางเศรษฐกิจ
 TABLE 17 NUMBER OF ESTABLISHMENTS BY SIZE OF ESTABLISHMENT (NUMBER OF EMPLOYEES) AND ECONOMIC ACTIVITY

กิจกรรมทางเศรษฐกิจ	จำนวน สถานประกอบการ	ขนาดของสถานประกอบการ (จำนวนลูกจ้าง) Size of establishment (Number of employees)											รวม	Economic activity		
		Number of establishments														
		1 - 5	6 - 10	11-15	16- 20	21 - 25	26 - 30	31 - 50	51 - 100	101 - 200	201 - 500	501 - 1,000			> 1,000	
		19,548	2,552	383	133	76	25	36	36	18	18	7	1	1	16,263	Total
การผลิต		3,249	482	91	40	31	11	12	10	6	6	4	1	-	2,555	Manufacturing
การจัดการและการบำบัดน้ำเสีย ของเสียและสิ่งปฏิกูล		11	3	-	-	-	-	-	1	-	-	-	-	-	7	Sewerage, waste management and remediation activities
การก่อสร้าง		171	67	25	5	2	1	2	2	4	1	-	-	-	62	Construction
การขายส่งและการขายปลีก การซ่อมแซมยานยนต์ และจักรยานยนต์		1,540	379	30	9	8	2	10	4	3	1	-	-	-	1,094	Wholesale and retail trade; repair of motor vehicles and motorcycles
การขายส่ง		875	247	55	15	11	5	6	9	1	4	1	-	-	521	Wholesale trade
การขายปลีก		8,180	738	103	43	16	5	6	5	1	3	-	-	-	7,260	Retail trade
การขนส่งทางบก สถานที่เก็บสินค้า		301	8	4	1	2	-	-	-	-	1	1	-	-	284	Land transport and storage
ที่พักแรม		137	83	12	1	-	-	1	2	1	-	-	-	-	37	Accommodation
บริการอาหารและเครื่องดื่ม		2,552	316	36	13	1	1	-	2	-	-	-	-	-	2,183	Food and beverage service activities
ข้อมูลข่าวสารและการสื่อสาร		105	12	1	-	2	-	-	1	-	-	-	-	-	89	Information and communication
กิจกรรมอสังหาริมทรัพย์		266	42	-	2	1	-	-	-	-	-	-	-	-	221	Real estate activities
กิจกรรมทางวิชาชีพ วิทยาศาสตร์และเทคโนโลยี		118	31	7	-	-	-	-	-	-	-	-	-	-	80	Professional, scientific and technical activities
กิจกรรมการบริหาร และการบริการสนับสนุน		206	43	2	1	-	-	-	-	-	1	1	-	-	158	Administrative and support service activities
ศิลปะ ความบันเทิงและนันทนาการ		225	23	16	3	1	-	-	1	-	-	-	-	-	181	Arts, entertainment and recreation
กิจกรรมบริการอื่น ๆ		1,610	78	1	-	-	-	-	-	-	-	-	-	-	1,531	Other service activities
กิจกรรมด้านโรงพยาบาลเอกชน		2	-	-	-	1	-	-	-	1	-	-	-	-	-	Private hospital activities

ที่มา : สำนักข้อมูลสถิติกรม พ.ศ. 2560 (ข้อมูลพื้นฐาน) จังหวัด กำแพงเพชร สำนักงานสถิติแห่งชาติ กระทรวงดิจิทัลเพื่อเศรษฐกิจและสังคม

Source : The 2017 Industrial Census (Basic Information), Kamphaeng Phet Province, National Statistical Office, Ministry of Digital Economy and Society.

ตาราง 18 จำนวนลูกจ้างในสถานประกอบการ จำนวนตามขนาดของสถานประกอบการ (จำนวนคนทำงาน) และกิจกรรมทางเศรษฐกิจ

TABLE 18 NUMBER OF EMPLOYEES IN ESTABLISHMENTS BY SIZE OF ESTABLISHMENT (NUMBER OF PERSONS ENGAGED) AND ECONOMIC ACTIVITY

กิจกรรมทางเศรษฐกิจ	ขนาดของสถานประกอบการ (จำนวนคนทำงาน) Size of establishment (Number of persons engaged)										Economic activity			
	จำนวน ลูกจ้าง Number of employees	1 - 5	6 - 10	11-15	16-20	21-25	26-30	31-50	51-100	101-200		201-500	501-1,000	> 1,000
รวม	21,423	4,464	3,585	2,146	1,354	1,005	549	1,865	1,375	2,411	2,069	600	-	Total
การผลิต	7,218	930	871	579	500	410	274	484	446	771	1,353	600	-	Manufacturing
การค้าและการบริการขั้นต้น ของเสียและสิ่งปฏิกูล	40	6	-	-	-	-	-	34	-	-	-	-	-	Severage, waste management and remediation activities
การก่อสร้าง	1,140	117	192	151	15	63	26	70	308	198	-	-	-	Construction
การขายส่งและการขายปลีก การซ่อมยานยนต์ และจักรยานยนต์	2,168	693	360	154	141	67	142	302	173	136	-	-	-	Wholesale and retail trade; repair of motor vehicles and motorcycles
การขายส่ง	2,978	466	438	308	171	173	25	554	57	530	256	-	-	Wholesale trade
การขายปลีก	4,237	1,245	976	617	374	169	82	280	95	399	-	-	-	Retail trade
การขนส่งทางบก สถานีเก็บสินค้า	491	19	24	10	32	20	-	-	-	130	256	-	-	Land transport and storage
ที่พักแรม	589	156	88	38	15	-	-	40	146	106	-	-	-	Accommodation
บริการอาหารและเครื่องดื่ม	1,219	455	421	190	40	43	-	70	-	-	-	-	-	Food and beverage service activities
ข้อมูลข่าวสารและการสื่อสาร	98	21	10	-	36	-	-	31	-	-	-	-	-	Information and communication
กิจกรรมอสังหาริมทรัพย์	111	65	-	11	15	20	-	-	-	-	-	-	-	Real estate activities
กิจกรรมทางวิชาชีพ วิทยาศาสตร์และเทคโนโลยี	111	46	65	-	-	-	-	-	-	-	-	-	-	Professional, scientific and technical activities
กิจกรรมการบริหาร และการบริการสนับสนุน	460	77	18	20	-	-	-	-	-	141	204	-	-	Administrative and support service activities
ศิลปะ ความบันเทิงและนันทนาการ	295	35	107	68	15	20	-	-	50	-	-	-	-	Arts, entertainment and recreation
กิจกรรมบริการอื่น ๆ	148	133	15	-	-	-	-	-	-	-	-	-	-	Other service activities
กิจกรรมด้านโรงพยาบาลเอกชน	120	-	-	-	-	20	-	-	100	-	-	-	-	Private hospital activities

ที่มา : สำนักข้อมูลสถิติกรุงเทพมหานคร สำนักงานสถิติแห่งชาติ กระทรวงดิจิทัลเพื่อเศรษฐกิจและสังคม

Source : The 2017 Industrial Census (Basic Information), Kamphaeng Phet Province, National Statistical Office, Ministry of Digital Economy and Society.

ตาราง 19 จำนวนของสถานประกอบการธุรกิจ จำนวนตามระยะเวลาการดำเนินงาน และกิจกรรมทางเศรษฐกิจ
TABLE 19 NUMBER OF BUSINESS ESTABLISHMENTS BY PERIOD OF OPERATION AND ECONOMIC ACTIVITY

กิจกรรมทางเศรษฐกิจ	จำนวน สถานประกอบการ Number of establishments	ระยะเวลาการดำเนินงาน (ปี) Period of operation (Year)					Economic activity
		< 5	5 - 9	10 - 19	20 - 29	≥ 30	
รวม	19,548	6,882	4,124	5,083	2,144	1,315	Total
การผลิต	3,249	727	677	1,001	538	306	Manufacturing
การจัดการและการบำบัดน้ำเสีย ของเสียและสิ่งปฏิกูล	11	4	5	2	-	-	Sewerage, waste management and remediation activities
การก่อสร้าง	171	56	34	55	18	8	Construction
การขายส่งและการขายปลีก การซ่อมแซมยานยนต์ และจักรยานยนต์	1,540	544	342	385	188	81	Wholesale and retail trade; repair of motor vehicles and motorcycles
การขายส่ง	875	290	203	246	82	54	Wholesale trade
การขายปลีก	8,180	2,657	1,745	2,260	910	608	Retail trade
การขนส่งทางบก สถานที่เก็บสินค้า	301	93	82	72	32	22	Land transport and storage
ที่พักแรม	137	64	38	23	5	7	Accommodation
บริการอาหารและเครื่องดื่ม	2,552	1,426	445	441	156	84	Food and beverage service activities
ข้อมูลข่าวสารและการสื่อสาร	105	52	43	8	2	-	Information and communication
กิจกรรมอสังหาริมทรัพย์	266	114	44	84	12	12	Real estate activities
กิจกรรมทางวิชาชีพ วิทยาศาสตร์และเทคโนโลยี	118	37	28	24	22	7	Professional, scientific and technical activities
กิจกรรมการบริหาร และการบริการสนับสนุน	206	81	58	50	10	7	Administrative and support service activities
ศิลปะ ความบันเทิงและนันทนาการ	225	94	61	46	17	7	Arts, entertainment and recreation
กิจกรรมบริการอื่น ๆ	1,610	643	319	386	150	112	Other service activities
กิจกรรมด้านโรงพยาบาลเอกชน	2	-	-	-	2	-	Private hospital activities

ที่มา : สำนักข้อมูลสารสนเทศ พ.ศ. 2560 (ข้อมูลพื้นฐาน) จังหวัด กำแพงเพชร สำนักงานสถิติแห่งชาติ กระทรวงดิจิทัลเพื่อเศรษฐกิจและสังคม

Source : The 2017 Industrial Census (Basic Information), Kamphaeng Phet Province, National Statistical Office, Ministry of Digital Economy and Society.

ตาราง 20 จำนวนสถานประกอบการ จำนวนตามการมีผู้ใช้เทคโนโลยีสารสนเทศและการสื่อสาร และกิจกรรมทางเศรษฐกิจ

TABLE 20 NUMBER OF ESTABLISHMENTS BY THE USE OF INFORMATION TECHNOLOGY AND ECONOMIC ACTIVITY

กิจกรรมทางเศรษฐกิจ	จำนวน สถานประกอบการ Number of establishments	การมีผู้ใช้เทคโนโลยีสารสนเทศและการสื่อสาร / The use of information and communication technology										Total
		การใช้คอมพิวเตอร์ Use computer		การใช้อินเทอร์เน็ต Use internet		การขายสินค้าหรือบริการผ่านทางอินเทอร์เน็ต Sales of goods via internet				ช่องทาง Social Network	ไม่มี No	
		ใช้/ Use	ไม่ใช้/ None	ใช้/ Yes	ไม่ใช้/ No	ของตนเอง Own website	ของผู้อื่น Other website	อีเล็คทรอนิคส์ e-Marketplace				
รวม	19,548	1,183	20	18,345	1,347	18,201	62	10	26	294	19,168	
การผลิต	3,249	110	3	3,136	139	3,110	9	-	4	37	3,200	
การจัดการและการบำบัดน้ำเสีย ของเสียและสิ่งปฏิกูล	11	1	-	10	1	10	-	-	-	-	11	
การก่อสร้าง	171	18	1	152	18	153	2	2	1	3	165	
การขายส่งและการขายปลีก การซ่อมแซมยานยนต์ และจักรยานยนต์	1,540	87	-	1,453	103	1,437	7	-	3	24	1,508	
การขายส่ง	875	145	2	728	117	758	4	-	3	25	843	
การขายปลีก	8,180	382	5	7,793	392	7,788	26	4	7	82	8,064	
การขนส่งทางบก สถานีเก็บสินค้า	301	7	-	294	8	293	-	-	-	2	299	
ที่พักแรม	137	60	-	77	89	48	6	2	2	24	106	
บริการอาหารและเครื่องดื่ม	2,552	46	1	2,505	107	2,445	4	-	1	47	2,500	
ข้อมูลข่าวสารและการสื่อสาร	105	85	3	17	86	19	3	1	1	2	99	
กิจกรรมอสังหาริมทรัพย์	266	33	1	232	68	198	-	-	-	5	261	
กิจกรรมทางวิชาชีพ วิทยาศาสตร์และเทคโนโลยี	118	69	-	49	59	59	1	1	1	10	105	
กิจกรรมการบริหาร และการบริการสนับสนุน	206	48	-	158	51	155	-	-	-	7	199	
ศิลปะ ความบันเทิงและนันทนาการ	225	70	2	153	64	161	-	-	-	1	224	
กิจกรรมบริการอื่น ๆ	1,610	20	2	1,588	43	1,567	-	-	3	24	1,583	
กิจกรรมด้านโรงพยาบาลเอกชน	2	2	-	-	2	-	-	-	-	1	1	

ที่มา : สำนักข้อมูลศรษฐกิจ พ.ศ. 2560 (ข้อมูลพื้นฐาน) จังหวัดกำแพงเพชร สำนักงานสถิติแห่งชาติ กระทรวงดิจิทัลเพื่อเศรษฐกิจและสังคม

Source : The 2017 Industrial (Census (Basic Information), Kamphaeng Phet Province, National Statistical Office, Ministry of Digital Economy and Society.