



สำมะโนอุตสาหกรรม พ.ศ. 2560  
THE 2017 INDUSTRIAL CENSUS

จังหวัดสุราษฎร์ธานี  
SURAT THANI PROVINCE

สำนักงานสถิติแห่งชาติ  
กระทรวงดิจิทัลเพื่อเศรษฐกิจและสังคม

NATIONAL STATISTICAL OFFICE  
MINISTRY OF DIGITAL ECONOMY AND SOCIETY



สำมะโนอุตสาหกรรม พ.ศ. 2560

จังหวัดสุราษฎร์ธานี

THE 2017 INDUSTRIAL CENSUS

SURAT THANI PROVINCE



สำนักงานสถิติแห่งชาติ

หน่วยงานเจ้าของเรื่อง	สำนักงานสถิติจังหวัดสุราษฎร์ธานี โทรศัพท์ 0 7728 2580 โทรสาร 0 7728 3044 ไปรษณีย์อิเล็กทรอนิกส์:surat@nso.go.th
หน่วยงานที่เผยแพร่	กองสถิติพยากรณ์ สำนักงานสถิติแห่งชาติ ศูนย์ราชการเฉลิมพระเกียรติ 80 พรรษาฯ อาคารรัฐประศาสนภักดี ชั้น 2 ถนนแจ้งวัฒนะ เขตหลักสี่ กรุงเทพฯ 10210 โทรศัพท์ 0 2141 7498 โทรสาร 0 2143 8132 ไปรษณีย์อิเล็กทรอนิกส์ binfopub@nso.go.th
ปีที่จัดพิมพ์	2561
จัดพิมพ์โดย	สำนักงานสถิติจังหวัดสุราษฎร์ธานี

## คำนำ

อุตสาหกรรมเป็นกิจกรรมทางเศรษฐกิจที่สำคัญของประเทศ สร้างรายได้ให้กับประเทศเป็นอย่างมาก อุตสาหกรรมในประเทศไทยกำลังเปลี่ยนผ่านภาคอุตสาหกรรมไปสู่ Industry 4.0 พัฒตามนโยบายประเทศไทย 4.0 ซึ่งเป็นอุตสาหกรรมกำลังก้าวสู่การปฏิวัติครั้งใหม่ด้วยการนำนวัตกรรมและเทคโนโลยีสมัยใหม่เข้ามาเป็นกลไกขับเคลื่อนให้เกิดการพัฒนาในด้านต่างๆ ภายใน 20 ปี ข้างหน้า ปัจจุบันทุกประเทศบนโลกมีการเชื่อมต่อกันอย่างไร้พรมแดนในทุกมิติ ทั้งความร่วมมือทางการค้า ด้านการพัฒนาโครงสร้างพื้นฐาน และความร่วมมือทางด้านเศรษฐกิจและสังคม ย่อมเกิดการแข่งขันสูงขึ้นเรื่อยๆ ประเทศไทยจำเป็นต้องปรับตัวสู่การพัฒนาในยุคอุตสาหกรรม 4.0 ด้วยเพื่อเพิ่มศักยภาพของตนเองในการแข่งขัน ข้อมูลสถิติด้านอุตสาหกรรมการผลิต จึงมีความสำคัญมากใช้ในการวางแผนพัฒนา Industry 4.0 ในแต่ละด้าน สำนักงานสถิติแห่งชาติตระหนักถึงความสำคัญดังกล่าว จึงได้จัดทำสำมะโนอุตสาหกรรมขึ้น เพื่อให้ประเทศมีข้อมูลสถิติพื้นฐาน ที่สำคัญทางด้านอุตสาหกรรมการผลิตอย่างต่อเนื่อง เพื่อภาครัฐและเอกชนใช้ในการกำหนดนโยบายและวางแผนพัฒนาเศรษฐกิจ ด้านอุตสาหกรรมทั้งในระดับประเทศและระดับจังหวัดเพื่อเพิ่มศักยภาพในการแข่งขันในตลาดโลก

ในการจัดทำสำมะโนอุตสาหกรรม พ.ศ. 2560 ครั้งนี้ ได้กำหนดแผนการดำเนินงานเป็น 2 ขั้นตอน คือ ขั้นการเก็บรวบรวมข้อมูลพื้นฐานหรือการนับจุดสถานประกอบการทุกประเภท ซึ่งดำเนินการในปี 2559 และขั้นการเก็บรวบรวมข้อมูลรายละเอียดหรือการแจงนับสถานประกอบการในอุตสาหกรรมการผลิตดำเนินการในปี 2560

รายงานฉบับนี้ เป็นรายงานผลจากการเก็บรวบรวมข้อมูลรายละเอียดเฉพาะอุตสาหกรรมการผลิต ซึ่งจัดจำแนกประเภทสถานประกอบการตามการจัดมาตรฐานอุตสาหกรรมประเทศไทย ปี 2552 (Thailand Standard Industrial Classification: TSIC 2009) ที่ตั้งอยู่ในเขตเทศบาลและนอกเขตเทศบาลของ**จังหวัดสุราษฎร์ธานี** โดยทำการเก็บรวบรวมข้อมูลในระหว่างเดือนเมษายน – กรกฎาคม 2560 ข้อมูลที่นำเสนอเป็นการดำเนินกิจการในรอบปี 2559 การนำเสนอผลนั้น ได้นำเสนอข้อมูลเป็น 2 ตอน คือ ตอนที่ 1 ข้อมูลการดำเนินกิจการ จำแนกตามขนาดของสถานประกอบการ และตอนที่ 2 ข้อมูลการดำเนินกิจการ จำแนกตามประเภทอุตสาหกรรม นอกจากนี้ข้อมูลสถิติดังกล่าวยังมีข้อมูลเกี่ยวกับข้อมูลจำแนกตามอำเภอ แต่ไม่ได้นำเสนอในรายงานฉบับนี้ ผู้สนใจสามารถติดต่อขอข้อมูลได้ที่สำนักงานสถิติ**จังหวัดสุราษฎร์ธานี**

สำนักงานสถิติแห่งชาติ ใคร่ขอขอบคุณผู้ประกอบการและผู้เกี่ยวข้องทุกฝ่ายที่ได้ให้ความร่วมมือในการให้ข้อมูล ซึ่งข้อมูลที่ได้จะเป็นประโยชน์สำหรับผู้ใช้อินโฟर्मชันทั้งภาครัฐบาลและภาคเอกชนต่อไป

## บทสรุปสำหรับผู้บริหาร

เนื่องจากบริบทของประเทศไทยมีการเปลี่ยนแปลงทั้งด้านเศรษฐกิจสังคมและการเมืองที่ส่งผลกระทบต่อภาคอุตสาหกรรมทำให้โครงสร้างการดำเนินธุรกิจและอุตสาหกรรมเปลี่ยนแปลงไป เช่น วิสาหกิจขนาดกลางและขนาดย่อม (SMEs) มีอัตราการขยายตัวเพิ่มขึ้นและมีธุรกิจทางการค้า การบริการ และอุตสาหกรรมใหม่ๆ เกิดขึ้นเป็นต้น ซึ่งถือเป็นกลไกที่สำคัญต่อการเจริญเติบโตของระบบเศรษฐกิจของประเทศไทย ดังนั้น ข้อมูลสถิติและสารสนเทศโครงสร้างขั้นพื้นฐานเกี่ยวกับการประกอบธุรกิจและอุตสาหกรรม จึงมีความสำคัญและจำเป็นสำหรับภาครัฐและเอกชนใช้ในการกำหนดนโยบายและวางแผนพัฒนาด้านเศรษฐกิจและอุตสาหกรรมทั้งในระดับประเทศและระดับท้องถิ่น เพื่อเพิ่มขีดความสามารถในการแข่งขันทางเศรษฐกิจในตลาดโลก

สำนักงานสถิติแห่งชาติ จัดทำสำมะโนอุตสาหกรรมทุก 10 ปี ตามข้อเสนอแนะขององค์การสหประชาชาติ และได้วางแผนเปลี่ยนเป็นจัดทำทุก 5 ปี เพื่อให้ประเทศไทยมีข้อมูลพื้นฐานที่สำคัญทางด้านอุตสาหกรรมการผลิตอย่างต่อเนื่อง เพื่อใช้ในการวิเคราะห์และติดตามสถานการณ์ด้านเศรษฐกิจของประเทศและภูมิภาค ซึ่งที่ผ่านมาสำนักงานสถิติแห่งชาติจัดทำสำมะโนอุตสาหกรรมมาแล้ว 4 ครั้ง ในปี 2507 ปี 2540 ปี 2550 และปี 2555 สำหรับปี 2560 เป็นการจัดทำสำมะโนอุตสาหกรรมครั้งที่ 5 ของประเทศไทย

ในการจัดทำสำมะโนอุตสาหกรรม พ.ศ. 2560 ได้กำหนดแผนการดำเนินงานเป็น 2 ขั้นตอน คือ ขั้นการเก็บรวบรวมข้อมูลพื้นฐานหรือการนับจดสถานประกอบการ ทุกประเภท ซึ่งดำเนินการในปี 2559 และขั้นการเก็บรวบรวม ข้อมูลรายละเอียดหรือการแจงนับสถานประกอบการในอุตสาหกรรมการผลิต ดำเนินการในปี 2560

สำหรับรายงานผลสำมะโนอุตสาหกรรม พ.ศ. 2560 ฉบับนี้เป็นผลการเก็บรวบรวมข้อมูลรายละเอียดเกี่ยวกับการประกอบกิจการของสถานประกอบการในปี 2559 ซึ่งจัดจำแนกประเภทสถานประกอบการตามการจัดประเภทมาตรฐานอุตสาหกรรมประเทศไทย ปี 2552 (TSIC2009) และดำเนินการเก็บรวบรวมข้อมูลระหว่างเดือน เมษายน – กรกฎาคม พ.ศ. 2560 ข้อมูลที่นำเสนอเป็นข้อมูลของสถานประกอบการอุตสาหกรรมการผลิตทั่วประเทศที่ตั้งอยู่ใน **จังหวัดสุราษฎร์ธานี** ซึ่งสรุปได้ดังนี้

### ● การเก็บรวบรวมข้อมูลพื้นฐาน : การนับจด

โดยมีผลการเก็บรวบรวมข้อมูลพื้นฐานของสถานประกอบการที่ประกอบธุรกิจเกี่ยวกับธุรกิจทางการค้าธุรกิจทางการบริการ การผลิต การก่อสร้าง การขนส่งทางบกและสถานที่เก็บสินค้า กิจกรรมด้านข้อมูลข่าวสารและการสื่อสาร และกิจกรรมด้านโรงพยาบาลเอกชนในปี 2559 นั้น พบว่า มีสถานประกอบการจำนวนทั้งสิ้น 51,267 แห่ง ส่วนใหญ่ ร้อยละ 38.8 หรือ 19,907 แห่ง ดำเนินธุรกิจเกี่ยวกับการขายปลีก รองลงมาร้อยละ 19.5 เป็นที่พักแรมและการบริการอาหารและเครื่องดื่ม และกิจกรรมบริการด้านอื่นๆ คิดเป็นร้อยละ 12.6 ตามลำดับ (ภาพที่ 1)

ภาพที่ 1 จำนวนสถานประกอบการของข้อมูลพื้นฐาน  
จำแนกตามกิจกรรมทางเศรษฐกิจ

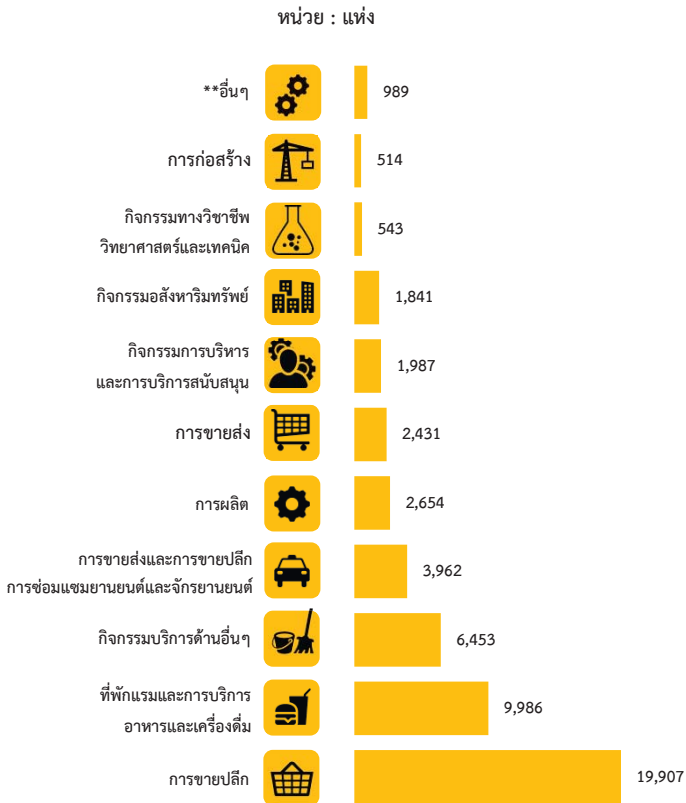

\*\* อื่นๆ หมายถึง การจัดการบำบัดน้ำเสีย ของเสียและสิ่งปฏิกูล ข้อมูล  
ข่าวสารและการสื่อสาร การขนส่งทางบก สถานที่เก็บสินค้า ศิลปะ ความ  
บันเทิง นันทนาการ และโรงพยาบาลเอกชน

● ข้อมูลรายละเอียด: งานแรงงาน

1. จำนวนสถานประกอบการ

จากการเก็บรวบรวมข้อมูลรายละเอียดของสถาน  
ประกอบการที่ดำเนินกิจการอุตสาหกรรมการผลิต  
ในหมวดใหญ่การผลิต เสื้อผ้าเครื่องแต่งกาย การผลิต  
ผลิตภัณฑ์โลหะประดิษฐ์(ยกเว้นเครื่องจักรและอุปกรณ์)  
และ การผลิตผลิตภัณฑ์อาหาร ผลจาก  
สำมะโนอุตสาหกรรม พ.ศ. 2560 ของจังหวัดสุราษฎร์ธานี  
มีสถานประกอบการอุตสาหกรรม การผลิตจำนวนทั้งสิ้น  
2,654 แห่ง มีอุตสาหกรรมสำคัญ คือ การผลิตเสื้อผ้า  
เครื่องแต่งกาย ร้อยละ 23.6 อุตสาหกรรมในลำดับ  
รองลงมา ได้แก่ การผลิตผลิตภัณฑ์โลหะประดิษฐ์  
(ยกเว้นเครื่องจักรและอุปกรณ์) ร้อยละ 18.2 การผลิต  
ผลิตภัณฑ์อาหาร ร้อยละ 17.1 การผลิตไม้

และผลิตภัณฑ์จากไม้และไม้ก๊อก (ยกเว้นเฟอร์นิเจอร์)  
การผลิตสิ่งของจากฟาง และวัสดุถักสานอื่นๆ ร้อยละ 10.7  
ตามลำดับ สำหรับหมวดย่อยอื่นๆ นอกเหนือจากที่กล่าว  
ข้างต้น มีจำนวนต่ำกว่าร้อยละ 10.0 (ภาพที่ 2)

ภาพที่ 2 ร้อยละของสถานประกอบการอุตสาหกรรม  
การผลิต จำแนกตามหมวดย่อยอุตสาหกรรม

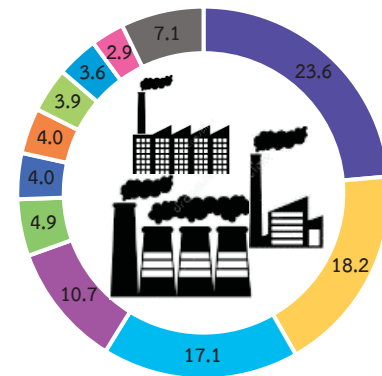

-  หมวดย่อย 10 การผลิตผลิตภัณฑ์อาหาร
-  หมวดย่อย 11 การผลิตเครื่องดื่ม
-  หมวดย่อย 13 การผลิตสิ่งทอ
-  หมวดย่อย 14 การผลิตเสื้อผ้าเครื่องแต่งกาย
-  หมวดย่อย 16 การผลิตไม้และผลิตภัณฑ์จากไม้และไม้ก๊อก (ยกเว้นเฟอร์นิเจอร์) การผลิตสิ่งของจากฟาง และวัสดุถักสานอื่นๆ
-  หมวดย่อย 18 การพิมพ์และการผลิตซ้ำสื่อบันทึกข้อมูล
-  หมวดย่อย 23 การผลิตผลิตภัณฑ์อื่นๆ ที่ทำจากแร่โลหะ
-  หมวดย่อย 25 การผลิตผลิตภัณฑ์โลหะประดิษฐ์ (ยกเว้นเครื่องจักรและอุปกรณ์)
-  หมวดย่อย 32 การผลิตผลิตภัณฑ์อื่นๆ
-  หมวดย่อย 33 การซ่อมและการติดตั้งเครื่องจักรและอุปกรณ์
-  หมวดย่อยอื่นๆ ได้แก่ 12, 15, 19-20, 22,24,27-31, 37-38 และ 58

## 2. ขนาดของสถานประกอบการ

สถานประกอบการอุตสาหกรรมการผลิตเมื่อจำแนกตามขนาดของสถานประกอบการ ส่วนใหญ่จะมีจำนวนคนทำงานในช่วง 1-15 คน จำนวน 2,471 แห่ง คิดเป็นร้อยละ 93.1 จำนวนคนทำงานในช่วง 16-25 คน จำนวน 67 แห่ง จำนวนคนทำงานในช่วง 26-30 คน จำนวน 57 แห่ง จำนวนคนทำงานในช่วง 31-50 คน จำนวน 32 แห่ง จำนวนคนทำงานมากกว่า 200 คนขึ้นไป จำนวน 19 แห่ง จำนวนคนทำงานในช่วง 26-30 คน จำนวน 8 แห่ง ตามลำดับ จะเห็นได้ว่าในช่วงที่มีจำนวนคนทำงานมากกว่า 16 คนขึ้นไป ร้อยละ 6.9 (ภาพที่ 3)

ภาพที่ 3 จำนวนสถานประกอบการอุตสาหกรรมการผลิต จำแนกตามขนาดของสถานประกอบการ (จำนวนคนทำงาน)

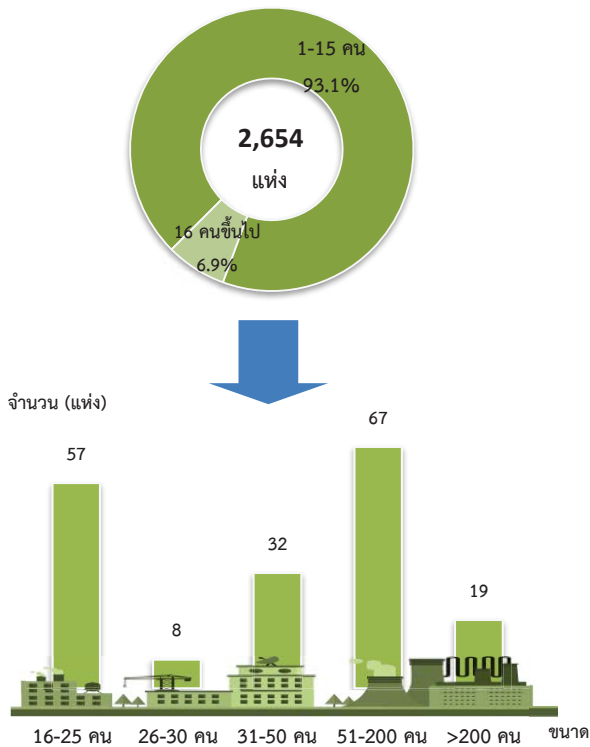

## 3. รูปแบบการจัดตั้งตามกฎหมาย

สถานประกอบการอุตสาหกรรมการผลิตเมื่อจำแนกตามรูปแบบการจัดตั้งตามกฎหมาย ส่วนใหญ่จะอยู่ในรูปแบบส่วนบุคคล คิดเป็นร้อยละ 88.5 เป็นบริษัทจำกัด บริษัทจำกัด(มหาชน) ร้อยละ 7.6 เป็นห้างหุ้นส่วนสามัญนิติบุคคล ห้างหุ้นส่วนจำกัด ร้อยละ 3.2 ส่วนที่เหลือ ร้อยละ 0.7 เป็นสหกรณ์ กลุ่มแม่บ้าน และอื่นๆ (ภาพที่ 4)

ภาพที่ 4 ร้อยละของสถานประกอบการอุตสาหกรรมการผลิต จำแนกตามรูปแบบการจัดตั้งตามกฎหมาย

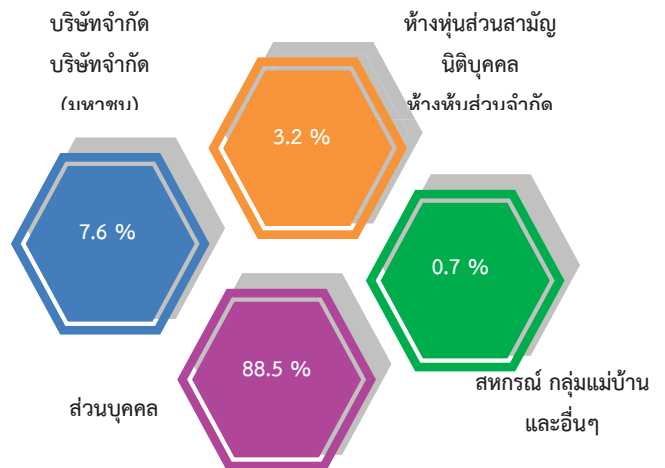

## 4. รูปแบบการจัดตั้งทางเศรษฐกิจ

จำนวนสถานประกอบการอุตสาหกรรมการผลิตจำแนกตามรูปแบบการจัดตั้งทางเศรษฐกิจส่วนใหญ่เป็นสำนักงานแห่งเดียว คิดเป็นร้อยละ 97.0 เป็นสำนักงานใหญ่ ร้อยละ 0.7 และเป็นสำนักงานสาขา ร้อยละ 2.3 (ภาพที่ 5)



ภาพที่ 5 ร้อยละของสถานประกอบการอุตสาหกรรม การผลิต จำแนกตามรูปแบบการจัดตั้ง ทางเศรษฐกิจ

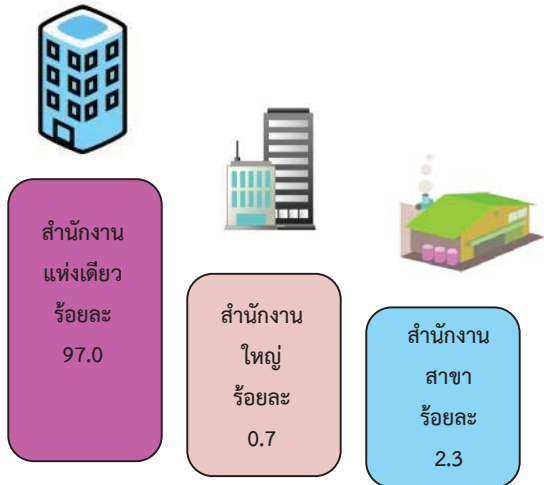

### 5. ระยะเวลาในการดำเนินงาน

จำนวนสถานประกอบการอุตสาหกรรมการผลิตจำแนกตามระยะเวลาดำเนินกิจการ ส่วนใหญ่จะมีระยะเวลาดำเนินกิจการ 10-19 ปี ร้อยละ 28.1 ระยะเวลาดำเนินกิจการน้อยกว่า 5 ปี ร้อยละ 26.4 ระยะเวลาดำเนินกิจการ 5-9 ปี ร้อยละ 21.4 ระยะเวลาดำเนินกิจการ 20-29 ปี ร้อยละ 14.6 ระยะเวลาดำเนินกิจการ 30 ปีขึ้นไป ร้อยละ 9.5 ตามลำดับ (ภาพที่ 6)

ภาพที่ 6 ร้อยละสถานประกอบการอุตสาหกรรมการผลิต จำแนกตามระยะเวลาดำเนินกิจการ

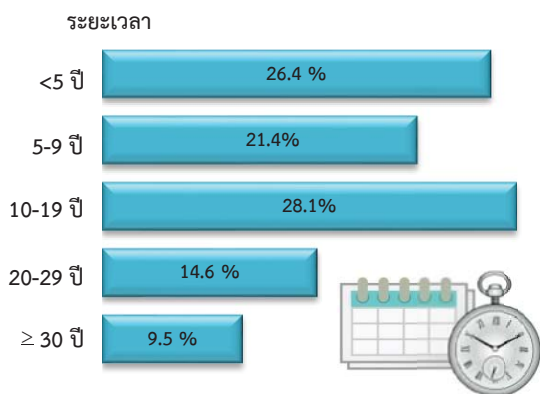

### 6. ทุนจดทะเบียน

ส่วนใหญ่สถานประกอบการอุตสาหกรรมการผลิตจะไม่มีทุนจดทะเบียน คิดเป็นร้อยละ 91.1 ของสถานประกอบการอุตสาหกรรมการผลิตทั้งหมด ส่วนสถานประกอบการอุตสาหกรรมการผลิตที่มีทุนจดทะเบียนมีเพียงร้อยละ 8.9 ในจำนวนนี้มี ร้อยละ 72.4 เป็นสถานประกอบการอุตสาหกรรมการผลิตที่มีทุนจดทะเบียนน้อยกว่า 10 ล้านบาท สถานประกอบการอุตสาหกรรมการผลิตที่มีทุนจดทะเบียน 10-99 ล้านบาท มีร้อยละ 17.6 ของสถานประกอบการอุตสาหกรรมการผลิตที่จดทะเบียน ส่วนสถานประกอบการอุตสาหกรรมการผลิตที่มีทุนจดทะเบียนมากกว่า 100 ล้านบาท มีเพียงร้อยละ 10.0 (ภาพที่ 7)

ภาพที่ 7 ร้อยละของสถานประกอบการอุตสาหกรรม การผลิต จำแนกตามทุนจดทะเบียน

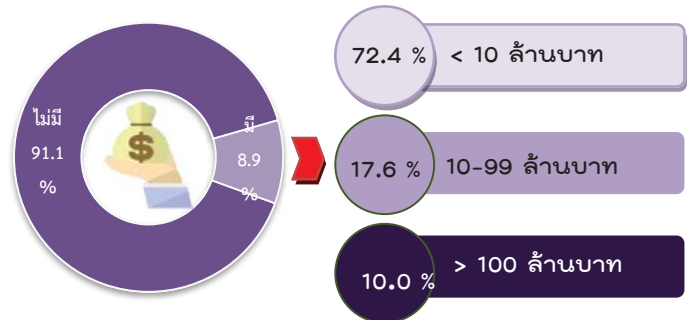

### 8. อัตราการใช้กำลังการผลิต

สถานประกอบการอุตสาหกรรมการผลิตที่ใช้อัตราการใช้กำลังการผลิตมากกว่าร้อยละ 80 มี ร้อยละ 79.2 ส่วนสถานประกอบการอุตสาหกรรมการผลิตที่ใช้อัตราการใช้กำลังการผลิต ร้อยละ 50-79 มีจำนวนสถานประกอบการอุตสาหกรรมการผลิตร้อยละ 17.7 และสถานประกอบการอุตสาหกรรมการผลิตที่ใช้อัตราการใช้กำลังการผลิตน้อยกว่าร้อยละ 50 มีเพียงร้อยละ 3.1 (ภาพที่ 8)



ภาพที่ 8 ร้อยละของสถานประกอบการอุตสาหกรรม  
การผลิต จำแนกตามอัตราการใช้กำลังการผลิต

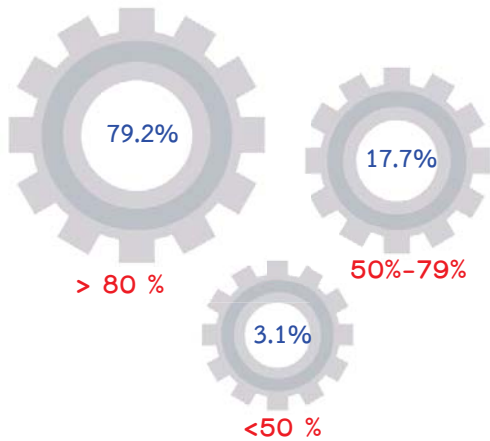

อัตราการใช้กำลังการผลิต หมายถึง สัดส่วนระหว่างปริมาณผลผลิตจริงกับกำลังการผลิตสูงสุดที่สามารถผลิตได้ในช่วงเวลาหนึ่ง คำนวณโดยปริมาณการผลิตจริงหารด้วยกำลังการผลิต

### 9. คนทำงานและลูกจ้าง

จำนวนคนทำงานของสถานประกอบการอุตสาหกรรมการผลิตของจังหวัดสุราษฎร์ธานี มีทั้งสิ้น 27,787 คน เป็นลูกจ้าง 24,058 คน จำแนกตามหมวดย่อยอุตสาหกรรม พบว่า อุตสาหกรรมการผลิตไม้และผลิตภัณฑ์จากไม้ และไม้ก๊อก (ยกเว้นเฟอร์นิเจอร์) การผลิตสิ่งของจากฟาง และวัสดุถักสานอื่นๆ มีจำนวนคนทำงานมากที่สุด 8,732 คน (ร้อยละ 31.4 ของคนทำงานทั้งสิ้น) จำนวนลูกจ้าง 8,356 คน (ร้อยละ 34.7 ของลูกจ้างทั้งสิ้น) อุตสาหกรรมการผลิตผลิตภัณฑ์อาหาร มีคนทำงานมารองลงมาจำนวน 6,936 คน (ร้อยละ 25.0 ของคนทำงานทั้งสิ้น) จำนวนลูกจ้าง 6,097 คน (ร้อยละ 25.5 ของลูกจ้างทั้งสิ้น) การอุตสาหกรรมผลิตผลิตภัณฑ์ยางและพลาสติก มีจำนวนคนทำงาน 5,434 คน (ร้อยละ 19.6 ของคนทำงานทั้งสิ้น) จำนวนลูกจ้าง 5,383 คน (ร้อยละ 22.4 ของลูกจ้างทั้งสิ้น) (ภาพที่ 9)

ภาพที่ 9 คนทำงานและลูกจ้างของสถานประกอบการ  
อุตสาหกรรมการผลิต จำแนกตามหมวดย่อย  
อุตสาหกรรม

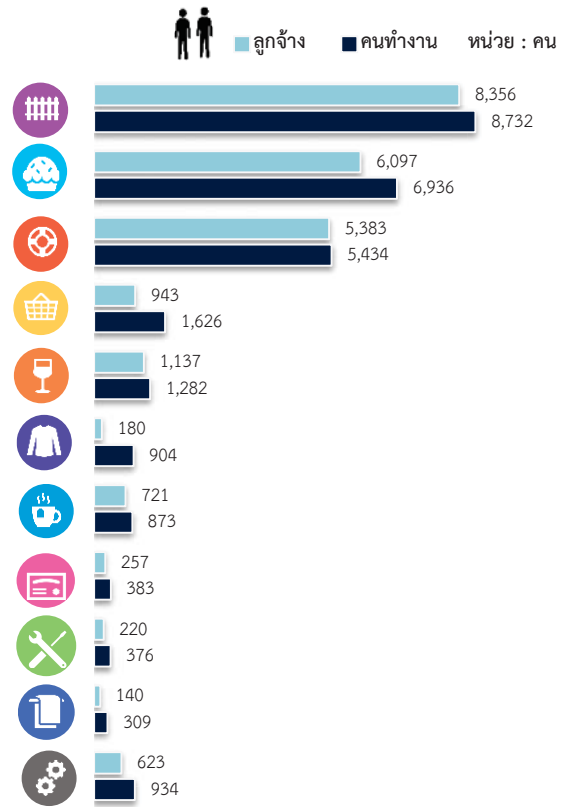

หมายเหตุ : คนทำงาน หมายถึง เจ้าของกิจการทำงานส่วนตัว คนทำงานโดยไม่ได้รับค่าจ้าง เงินเดือนและลูกจ้าง

### 10. ค่าตอบแทนแรงงาน

ค่าตอบแทนแรงงานของสถานประกอบการอุตสาหกรรมการผลิต จำแนกตามหมวดย่อยอุตสาหกรรม เป็นค่าตอบแทนแรงงานการผลิตไม้และผลิตภัณฑ์จากไม้และไม้ก๊อก (ยกเว้นเฟอร์นิเจอร์) การผลิตสิ่งของจากฟาง และวัสดุถักสานอื่นๆ มีค่าตอบแทนแรงงานถึง 1,225.0 ล้านบาท รองลงมาเป็นการผลิตผลิตภัณฑ์อาหารมีค่าตอบแทนแรงงาน 866.2 ล้านบาท การผลิตผลิตภัณฑ์ยางและพลาสติกมีค่าตอบแทนแรงงาน 778.1 ล้านบาท (ภาพที่ 10)

ญ

ภาพที่ 10 ค่าตอบแทนแรงงานของสถานประกอบการ  
อุตสาหกรรมการผลิต จำแนกตาม  
หมวดย่อยอุตสาหกรรม

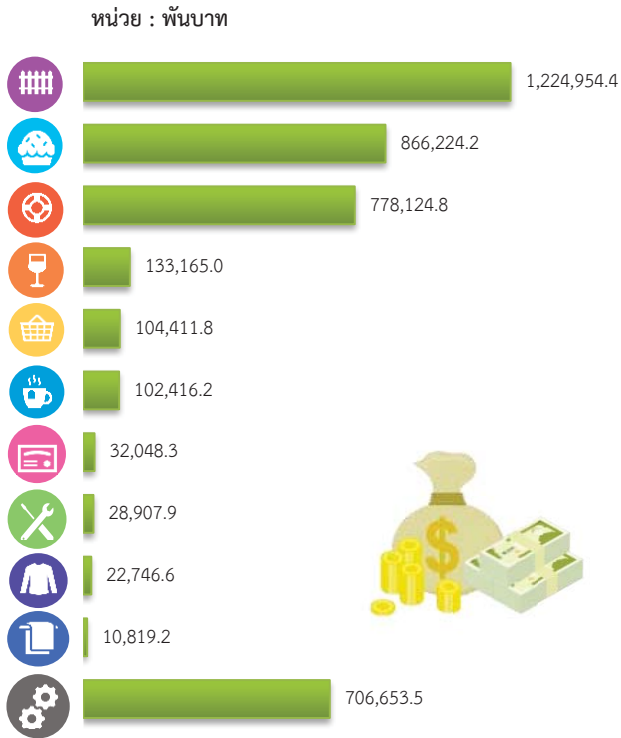

ภาพที่ 11 มูลค่าเพิ่มของสถานประกอบการอุตสาหกรรม  
การผลิต จำแนกตามหมวดย่อยอุตสาหกรรม  
หน่วย : พันบาท



11.มูลค่าผลผลิต ค่าใช้จ่ายขั้นกลาง และมูลค่าเพิ่ม

การประกอบอุตสาหกรรมการผลิตของจังหวัดสุราษฎร์ธานีมีมูลค่าผลผลิตรวมทั้งสิ้นประมาณ 90,445.5 ล้านบาท เป็นค่าใช้จ่ายขั้นกลางประมาณ 74,567.2 ล้านบาท และมีมูลค่าเพิ่มประมาณ 15,878.3 ล้านบาท หากพิจารณามูลค่าเพิ่มตามหมวดย่อยอุตสาหกรรม พบว่าการผลิตผลิตภัณฑ์อาหาร มีมูลค่าเพิ่มมากที่สุดประมาณ 6,995.8 ล้านบาท รองลงมาคือการผลิตผลิตภัณฑ์ยางและพลาสติก มีมูลค่าเพิ่มประมาณ 5,288.0 ล้านบาท การผลิตไม้และผลิตภัณฑ์จากไม้และไม้ก๊อก (ยกเว้นเฟอร์นิเจอร์) การผลิตสิ่งของจากฟางและวัสดุถักสานอื่นๆ มีมูลค่าเพิ่มประมาณ 1,957.8 ล้านบาท การผลิตผลิตภัณฑ์อื่นๆ ที่ทำจากแร่โลหะ มีมูลค่าเพิ่มประมาณ 609.8 ล้านบาท ตามลำดับ (ภาพที่ 11)

มูลค่าเพิ่ม คำนวณโดย มูลค่าผลผลิต หักด้วยค่าใช้จ่ายขั้นกลาง  
มูลค่าผลผลิต หมายถึง รายรับของสถานประกอบการในรอบปี 2559  
ค่าใช้จ่ายขั้นกลาง หมายถึง รายจ่ายที่ใช้ในการดำเนินการในขบวนการผลิต  
ของสถานประกอบการในรอบปี 2559

● ปัญหาในการดำเนินงาน

สถานประกอบการอุตสาหกรรมการผลิต ประมาณร้อยละ 43.7 รายงานว่าไม่มีปัญหาในการดำเนินงาน และร้อยละ 56.3 รายงานว่ามีปัญหาในการดำเนินงาน โดยปัญหาในการดำเนินงาน 5 อันดับแรก คือ ร้อยละ 87.3 รายงานว่า เศรษฐกิจไม่ดี/ชะลอตัว รองลงมาร้อยละ 45.3 เกี่ยวกับต้นทุนการผลิตสูงขึ้น ร้อยละ 38.9 เกี่ยวกับคู่แข่งในอุตสาหกรรมมากขึ้น ร้อยละ 15.0 เกี่ยวกับการขาดแคลนแรงงาน และร้อยละ 13.7 เกี่ยวกับการขาดแคลนเงินทุน/หมุนเวียนในการประกอบการ (ภาพที่ 12)

ภาพที่ 12 ร้อยละของสถานประกอบการอุตสาหกรรมการผลิต จำแนกตามการมีปัญหาในการดำเนินงาน 5 อันดับแรก



● ความช่วยเหลือที่ต้องการจากหน่วยงานของรัฐ

สถานประกอบการอุตสาหกรรมการผลิตในจังหวัดสุราษฎร์ธานี รายงานว่าไม่ต้องการให้ภาครัฐช่วยเหลือร้อยละ 45.9 และร้อยละ 54.1 รายงานว่าต้องการให้ภาครัฐช่วยเหลือ โดยความต้องการให้รัฐช่วยเหลือ 5 อันดับแรก คือ จัดหาแหล่งเงินกู้ดอกเบี้ยต่ำร้อยละ 63.5 ลดต้นทุนการผลิตร้อยละ 46.5 เพิ่มสภาพคล่องทางการเงินร้อยละ 36.5 ส่งเสริมการลงทุนให้แก่ผู้ประกอบการร้อยละ 35.2 และลดภาษีหรือยกเว้นภาษีการนำเข้าวัตถุดิบร้อยละ 18.3 ตามลำดับ (ภาพที่ 13)

ภาพที่ 13 ร้อยละของสถานประกอบการอุตสาหกรรมการผลิต จำแนกตามความต้องการให้ภาครัฐช่วยเหลือ 5 อันดับแรก

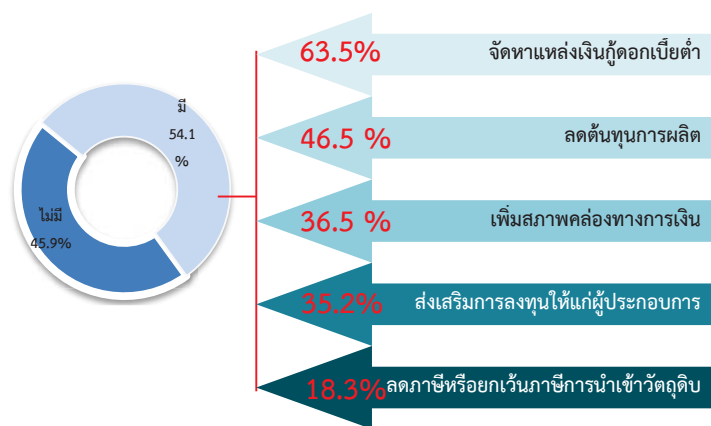

# สารบัญ

คำนำ

บทสรุปสำหรับผู้บริหาร

สารบัญแผนภาพ

สารบัญตาราง

บทที่ 1 บทนำ

- 1.1 ความเป็นมา
- 1.2 วัตถุประสงค์
- 1.3 ประโยชน์ที่คาดว่าจะได้รับ

บทที่ 2 ระเบียบวิธีสถิติ

- 2.1 ประชากรเป้าหมาย
- 2.2 เวลาอ้างอิง
- 2.3 คำนิยาม
- 2.4 แผนการสุ่มตัวอย่าง
- 2.5 รายการข้อมูลที่เก็บรวบรวม
- 2.6 การเก็บรวบรวมข้อมูลรายละเอียด
- 2.7 การประมวลผลข้อมูล
- 2.8 การปิดตัวเลข
- 2.9 ความคลาดเคลื่อนของข้อมูล
- 2.10 การนำเสนอผลข้อมูล

บทที่ 3 ผลการสำมะโน

- 3.1 ข้อมูลทั่วไปของสถานประกอบการอุตสาหกรรมการผลิต
- 3.2 ข้อมูลสถิติที่สำคัญจำแนกตามขนาดของสถานประกอบการและหมวดย่อยอุตสาหกรรม

ภาคผนวก

ภาคผนวก ก ตารางสถิติ

ตอนที่ 1 ข้อมูลทั่วไปของสถานประกอบการ

- จำแนกตามขนาดของสถานประกอบการ
- จำแนกตามหมวดย่อยอุตสาหกรรม

ตอนที่ 2 ข้อมูลการดำเนินงานกิจการของสถานประกอบการ

- จำแนกตามขนาดของสถานประกอบการ
- จำแนกตามหมวดย่อยอุตสาหกรรม

ภาคผนวก ข แผนการเลือกตัวอย่างและการประมาณผล

## สารบัญแผนภาพ

		หน้า
ภาพที่ 1	จำนวนสถานประกอบการของข้อมูลพื้นฐาน จำแนกตามกิจกรรมทางเศรษฐกิจ	ฉ
ภาพที่ 2	ร้อยละของสถานประกอบการอุตสาหกรรมการผลิต จำแนกตามหมวดย่อยอุตสาหกรรม	ฉ
ภาพที่ 3	จำนวนสถานประกอบการอุตสาหกรรมการผลิต จำแนกตามขนาดของสถานประกอบการ (จำนวนคนทำงาน)	ช
ภาพที่ 4	ร้อยละของสถานประกอบการอุตสาหกรรมการผลิต จำแนกตามรูปแบบการจัดตั้งตามกฎหมาย	ช
ภาพที่ 5	ร้อยละของสถานประกอบการอุตสาหกรรมการผลิต จำแนกตามรูปแบบการจัดตั้งทางเศรษฐกิจ	ช
ภาพที่ 6	ร้อยละของสถานประกอบการอุตสาหกรรมการผลิต จำแนกตามระยะเวลาดำเนินกิจการ	ช
ภาพที่ 7	ร้อยละของสถานประกอบการอุตสาหกรรมการผลิต จำแนกตามทุนจดทะเบียน	ช
ภาพที่ 8	ร้อยละของสถานประกอบการอุตสาหกรรมการผลิต จำแนกตามอัตราการใช้กำลังการผลิต	ฉ
ภาพที่ 9	คนทำงานและลูกจ้างของสถานประกอบการอุตสาหกรรมการผลิต จำแนกตามหมวดย่อยอุตสาหกรรม	ฉ
ภาพที่ 10	ค่าตอบแทนแรงงานของสถานประกอบการอุตสาหกรรมการผลิต จำแนกตามหมวดย่อยอุตสาหกรรม	ญ
ภาพที่ 11	มูลค่าเพิ่มของสถานประกอบการอุตสาหกรรมการผลิต จำแนกตามหมวดย่อยอุตสาหกรรม	ญ
ภาพที่ 12	ร้อยละของสถานประกอบการอุตสาหกรรมการผลิต จำแนกตามการมีปัญหาในการดำเนินกิจการ 5 อันดับแรก	ฎ
ภาพที่ 13	ร้อยละของสถานประกอบการอุตสาหกรรมการผลิต จำแนกตามความต้องการให้ภาครัฐช่วยเหลือ 5 อันดับแรก	ฎ

## สารบัญตาราง

		หน้า
ตาราง 3.1	จำนวนและร้อยละของสถานประกอบการอุตสาหกรรมการผลิต จำแนกตามอำเภอ	11
ตาราง 3.2	จำนวนและร้อยละของสถานประกอบการอุตสาหกรรมการผลิต จำแนกตาม หมวดย่อยอุตสาหกรรม	12
ตาราง 3.3	จำนวนและร้อยละสถานประกอบการอุตสาหกรรมการผลิต จำแนกตาม ลักษณะของสถานประกอบการ	14
ตาราง 3.4	คนทำงาน ลูกจ้าง และค่าตอบแทนแรงงาน จำแนกตามขนาดของ สถานประกอบการ และหมวดย่อยอุตสาหกรรม	16
ตาราง 3.5	มูลค่าผลผลิต ค่าใช้จ่ายขั้นกลางและมูลค่าเพิ่มของสถานประกอบการ อุตสาหกรรมการผลิต จำแนกตามขนาดของสถานประกอบการและหมวดย่อย อุตสาหกรรม	18
ตาราง 3.6	มูลค่าผลผลิต และมูลค่าเพิ่มเฉลี่ยต่อสถานประกอบการและต่อคนทำงาน จำแนกตามขนาดของสถานประกอบการ และหมวดย่อยอุตสาหกรรม	20



## บทที่ 1

### บทนำ

#### 1.1 ความเป็นมา

สำนักงานสถิติแห่งชาติ ได้จัดทำสำมะโนอุตสาหกรรมทุก 10 ปี ตามข้อเสนอแนะขององค์การสหประชาชาติ เพื่อให้ประเทศมีข้อมูลพื้นฐานที่สำคัญทางด้านอุตสาหกรรมการผลิตมาอย่างต่อเนื่อง เนื่องจากความผันผวนของเศรษฐกิจโลกทำให้โครงสร้างการดำเนินงานธุรกิจและอุตสาหกรรมมีการเปลี่ยนแปลงรวดเร็วทำให้หน่วยงานหลักด้านเศรษฐกิจของประเทศ ได้แก่ สำนักงานเศรษฐกิจอุตสาหกรรม กระทรวงอุตสาหกรรม สำนักงานคณะกรรมการพัฒนาการเศรษฐกิจและสังคมแห่งชาติ ธนาคารแห่งประเทศไทย และกระทรวงพาณิชย์ มีความจำเป็นต้องใช้ข้อมูลที่ทันสมัยเพื่อใช้ในการวิเคราะห์และติดตามสถานการณ์ด้านเศรษฐกิจของประเทศและภูมิภาค จึงขอให้สำนักงานสถิติแห่งชาติจัดทำสำมะโนอุตสาหกรรมจากทุก 10 ปี เป็นจัดทำทุก 5 ปี ประกอบกับประเทศต่างๆ ส่วนใหญ่ได้มีการจัดทำสำมะโนด้านเศรษฐกิจทุก 5 ปี โดยในปี 2555 สำนักงานสถิติแห่งชาติ ได้วางแผนปรับการจัดทำสำมะโนอุตสาหกรรมเป็นประจำทุก 5 ปี จึงบูรณาการดำเนินการไปพร้อมกับสำมะโนธุรกิจทางการค้าและธุรกิจทางการบริการ ภายใต้ชื่อ “สำมะโนธุรกิจและอุตสาหกรรม” ซึ่งสำมะโนอุตสาหกรรมจัดทำมาแล้ว 4 ครั้ง ในปี 2507 ปี 2540 ปี 2550 และ ปี 2555 สำหรับในปี 2560 จะครบรอบ 5 ปีในการจัดทำสำมะโนอุตสาหกรรม ซึ่งนับเป็นครั้งที่ 5 ของประเทศไทย

สำหรับการจัดทำสำมะโนอุตสาหกรรม พ.ศ. 2560 ได้กำหนดแผนการดำเนินงานเป็น 2 ขั้นตอน คือ ขั้นการเก็บรวบรวมข้อมูลพื้นฐานหรือการนับจุดสถานประกอบการทุกประเภท ดำเนินการในปี 2559 และขั้นการเก็บรวบรวมข้อมูลรายละเอียดหรือการแจงนับ สถานประกอบการในอุตสาหกรรมการผลิต ซึ่งดำเนินการในปี 2560

#### 1.2 วัตถุประสงค์

1.2.1 เพื่อเก็บรวบรวมข้อมูลพื้นฐานที่แสดงให้เห็นโครงสร้าง และการกระจายตัวของสถานประกอบการประเภทต่างๆ เช่น สถานประกอบการธุรกิจทางการค้า ธุรกิจทางการบริการ อุตสาหกรรมการผลิต การก่อสร้าง การขนส่งทางบก สถานที่เก็บสินค้า กิจกรรมด้านข้อมูลข่าวสารและการสื่อสาร และโรงพยาบาลเอกชน เป็นต้น

1.2.2 เพื่อเก็บรวบรวมรายละเอียดการดำเนินงานของสถานประกอบการเกี่ยวกับจำนวนและขนาดของสถานประกอบการ ประเภทอุตสาหกรรม จำนวนคนทำงาน ลูกจ้าง ค่าตอบแทนแรงงาน ค่าใช้จ่ายในการผลิต และดำเนินงาน มูลค่าขายผลผลิตและรายรับ ส่วนเปลี่ยนแปลงของวัตถุดิบ และสินค้าคงเหลือมูลค่าสินทรัพย์ถาวรของสถานประกอบการ และข้อมูลอื่นๆ ที่เกี่ยวข้องกับอุตสาหกรรมการผลิต

#### 1.3 ประโยชน์ที่คาดว่าจะได้รับ

ข้อมูลที่ได้จะเป็นประโยชน์สำหรับผู้ใช้อ้างอิงทั้งในภาครัฐและเอกชน ดังนี้

##### ภาครัฐ :

1.3.1 ใช้ในการวางแผนและกำหนดนโยบายพัฒนาเศรษฐกิจด้านอุตสาหกรรมการผลิต ทั้งในระดับประเทศและระดับท้องถิ่น เพื่อเสริมสร้างศักยภาพของอุตสาหกรรมให้สามารถแข่งขันได้ในเวทีการค้าโลก

1.3.2 ใช้ในการจัดทำดัชนีชี้วัดภาวะเศรษฐกิจและภาวะการดำเนินงาน เช่น ผลิตภัณฑ์มวลรวม ตารางปัจจัยการผลิตและผลผลิตของประเทศ สัดส่วนแรงงานในภาคการผลิต การบริการ เป็นต้น

1.3.3 ใช้ในการจัดทำแผนวิเคราะห์สถานการณ์ในการส่งเสริมวิสาหกิจขนาดกลางและขนาดย่อมของประเทศ

1.3.4 ใช้ประกอบการพิจารณากำหนดนโยบาย ออกกฎหมายและมาตรการต่างๆ เพื่อส่งเสริมและกำหนดทิศทางการประกอบธุรกิจทางการค้า ธุรกิจทางการบริการ และอุตสาหกรรมการผลิต ให้เป็นไปตามแนวนโยบายที่กำหนดไว้

1.3.5 เป็นข้อมูลพื้นฐานในการวางแผนจัดหาโครงสร้างพื้นฐาน (Infrastructure) เพื่อสนับสนุนอุตสาหกรรมการผลิตของประเทศ

1.3.6 ใช้ในการพัฒนาระบบข้อมูลเพื่อการวางแผนเตือนภัยทางเศรษฐกิจและสังคม

1.3.7 ใช้ประโยชน์ในทางสถิติเพื่อจัดทำกรอบตัวอย่าง สำหรับการเก็บรวบรวมข้อมูลจากสถานประกอบการของหน่วยสถิติต่างๆ

#### ภาคเอกชน :

1.3.8 ผู้ประกอบการใช้ข้อมูลพื้นฐานและข้อมูลการดำเนินงานกิจการ เป็นเครื่องมือสำหรับการวิเคราะห์สถานการณ์ด้านเศรษฐกิจ รวมทั้งการวางแผนตัดสินใจเกี่ยวกับการลงทุนขยายกิจการ/สาขา บริหารและควบคุมการดำเนินงานกิจการในด้านต่างๆ ให้มีประสิทธิภาพยิ่งขึ้น

1.3.9 ใช้ข้อมูลเป็นมาตรฐานเพื่อเปรียบเทียบผลการดำเนินงานของตนเองกับกิจการอื่นๆ ในอุตสาหกรรมประเภทเดียวกันหรือขนาดต่างๆ

1.3.10 สำหรับนักวิชาการ นักวิจัย และสถาบันการศึกษา นำไปศึกษาวิเคราะห์ต่อยอดสร้างนวัตกรรม เพื่อสนับสนุน ส่งเสริม และพัฒนาธุรกิจทางการค้า ธุรกิจทางการบริการและอุตสาหกรรมการผลิตที่อยู่ในความสนใจและเรื่องต่างๆ ที่เกี่ยวข้อง

## บทที่ 2

### ระเบียบวิธีสถิติ

#### 2.1 ประชากรเป้าหมาย

สถานประกอบการที่อยู่ในขอบข่ายสำมะโนครั้งนี้ ได้แก่ สถานประกอบการทั่วประเทศที่ดำเนินกิจกรรมเกี่ยวกับการผลิต การจัดหา การจัดการและการบำบัดน้ำเสีย ของเสีย และสิ่งปฏิกูล และการจัดพิมพ์จำหน่ายหรือเผยแพร่ ตามการจัดประเภทมาตรฐานอุตสาหกรรมประเทศไทย ปี 2 5 5 2 (Thailand Standard Industrial Classification: TSIC-2009)

คุ่มรวมสถานประกอบการอุตสาหกรรมการผลิตทุกแห่งที่ตั้งอยู่ในเขตเทศบาลและนอกเขตเทศบาลทั่วประเทศ

#### 2.2 เวลาอ้างอิง

ข้อมูลเกี่ยวกับจำนวนและลักษณะต่างๆ ของสถานประกอบการที่เก็บรวบรวมเป็นข้อมูลของสถานประกอบการที่ดำเนินกิจการใน ปี 2559 (การดำเนินกิจการระหว่าง 1 มกราคม ถึง 31 ธันวาคม 2559)

#### 2.3 คำนิยาม

**2.3.1 สถานประกอบการอุตสาหกรรมการผลิต** หมายถึง สถานประกอบการที่ดำเนินกิจการเกี่ยวกับการผลิต ซึ่งหมายถึงการเปลี่ยนรูปวัตถุให้เป็นผลิตภัณฑ์ชนิดใหม่ด้วยเครื่องจักรหรือเคมีภัณฑ์ โดยไม่คำนึงถึงว่างานนั้นทำด้วยเครื่องจักรหรือด้วยมือ หรือทำในโรงงาน โรงซ่อมหรือเคหะสถาน หรือผลิตภัณฑ์นั้นขายส่งหรือขายปลีกก็ตาม การประกอบชิ้นส่วนของผลิตภัณฑ์นับว่าเป็นการผลิตด้วย

#### 2.3.2 การจำแนกประเภทอุตสาหกรรม

**การผลิต** ในการจัดทำสำมะโนอุตสาหกรรม พ.ศ. 2560 ได้จำแนกประเภทอุตสาหกรรมการผลิตที่จัดอยู่ในประเภท C E และ J เฉพาะหมวดย่อย 58

การจัดจำแนกโครงสร้างประเภทอุตสาหกรรมการผลิต เป็นดังนี้

**หมวดย่อยอุตสาหกรรม** ได้แก่ กลุ่มอุตสาหกรรม ซึ่งแบ่งเป็นกลุ่มย่อยจากหมวดใหญ่ และใช้แทนด้วยเลขรหัส 2 ตัวแรก ตั้งแต่รหัส 10 – 33 37 – 39 และ 58 รวม 28 หมวดย่อย

**หมู่ใหญ่อุตสาหกรรม** ได้แก่ กลุ่มอุตสาหกรรม ซึ่งแบ่งเป็นกลุ่มย่อยจากหมวดย่อยอุตสาหกรรม และใช้แทนด้วยเลขรหัส 3 ตัวแรก ตั้งแต่รหัส 101 – 332 370 – 390 และ 581 – 582 รวม 78 หมู่ใหญ่

**หมู่ย่อยอุตสาหกรรม** ได้แก่ กลุ่มอุตสาหกรรม ซึ่งแบ่งเป็นกลุ่มย่อยจากหมู่ใหญ่อุตสาหกรรม และใช้แทนด้วยเลขรหัส 4 ตัวแรก ตั้งแต่รหัส 1011 – 3320 3700 – 3900 และ 5811 – 5820 รวม 164 หมู่ย่อย

**กิจกรรมอุตสาหกรรม** ได้แก่ กลุ่มอุตสาหกรรมที่ย่อยที่สุด และใช้แทนด้วยเลขรหัส 5 ตัวแรก ตั้งแต่รหัส 10111 – 33200 37000 – 39000 และ 58111 – 58203 รวม 409 กิจกรรม

#### 2.3.3 รูปแบบการจัดตั้งตามกฎหมาย

1) ส่วนบุคคล ห้างหุ้นส่วนสามัญที่ไม่เป็นนิติบุคคล หมายถึง สถานประกอบการที่มีเจ้าของเป็นบุคคลธรรมดา คนเดียวหรือหลายคนรวมกัน และให้หมายรวมถึงห้างหุ้นส่วนสามัญที่ไม่จดทะเบียนเป็นนิติบุคคลด้วย

2) ห้างหุ้นส่วนสามัญนิติบุคคล ห้างหุ้นส่วนจำกัด หมายถึง สถานประกอบการที่จัดตั้งขึ้น โดยมีบุคคลตั้งแต่ 2 คนขึ้นไปรวมทุนกันเพื่อประกอบการผลิตและมีความรับผิดชอบร่วมกัน โดยการจดทะเบียนตามกฎหมาย

3) บริษัทจำกัด บริษัทจำกัด (มหาชน)

- บริษัทจำกัด หมายถึง สถานประกอบการที่จัดตั้งขึ้นโดยผู้ริเริ่มคณะหนึ่ง และได้จดทะเบียนถูกต้องตามกฎหมาย โดยมีผู้ริเริ่มดำเนินการอย่างน้อย 3 คนขึ้นไป

- บริษัทจำกัด (มหาชน) หมายถึง สถานประกอบการที่จัดตั้งขึ้นโดยการจดทะเบียนจัดตั้งบริษัท การควบบริษัท หรือการแปรสภาพบริษัท และวัตถุประสงค์ที่จะขายหุ้นต่อประชาชน โดยมีผู้ริเริ่มดำเนินการตั้งแต่ 15 คนขึ้นไป

4) ส่วนราชการ รัฐวิสาหกิจ หมายถึง สถานประกอบการที่รัฐบาลเป็นเจ้าของหรือมีทุนอยู่ด้วยไม่น้อยกว่าร้อยละ 50 ของทุนทั้งหมดในที่นี้หมายถึงรวมถึงสถานประกอบการที่ดำเนินการโดยรัฐบาลด้วย ได้แก่ เรือรบ โรงพยาบาล เป็นต้น

5) สหกรณ์ หมายถึง สถานประกอบการที่จัดตั้งขึ้นในรูปของสหกรณ์ โดยจดทะเบียนถูกต้องตามกฎหมายว่าด้วยสหกรณ์ โดยมีผู้ก่อตั้งไม่น้อยกว่า 10 คน

6) กลุ่มแม่บ้าน หมายถึง กลุ่มที่เกิดจากความต้องการของสมาชิกที่มารวมกลุ่มกันขึ้นมา เพื่อตอบสนองความต้องการของสมาชิกได้อย่างมีประสิทธิภาพ มีแนวคิดสร้างสรรค์กลุ่มเพื่อยกระดับความเป็นอยู่ของสมาชิกให้ดียิ่งขึ้น ทั้งคุณภาพชีวิต สิ่งแวดล้อม เศรษฐกิจและสังคม โดยใช้หลักการทำงานแบบมีส่วนร่วม คือร่วมคิดร่วมทำ ร่วมตัดสินใจและร่วมพัฒนาสมาชิก

7) สมาคม หมายถึง การก่อตั้งสมาคมเพื่อกระทำการใดๆ อันมีลักษณะต่อเนื่องร่วมกัน และมีใช้เป็นการหากำไรหรือรายได้มาแบ่งปันกัน ต้องมีข้อบังคับและจดทะเบียนตามบทบัญญัติแห่งประมวลกฎหมายนี้ โดยมีผู้ริเริ่มก่อตั้ง 3 คน

8) มูลนิธิ หมายถึง ทรัพย์สินที่จัดสรรไว้โดยเฉพาะสำหรับวัตถุประสงค์เพื่อการกุศล สาธารณะ การศาสนา ศิลปะ วิทยาศาสตร์ วรรณคดี การศึกษา หรือเพื่อสาธารณประโยชน์อย่างอื่น โดยมีได้มุ่งหาประโยชน์มาแบ่งปันกัน และการจัดการทรัพย์สินของมูลนิธิ ต้องมิใช่เป็นการหาผลประโยชน์เพื่อบุคคลใด

9) อื่นๆ หมายถึง สถานประกอบการที่จัดตั้งในรูปแบบอื่นๆ นอกจากที่กล่าวข้างต้น เช่น สโมสร ชมรมต่างๆ เป็นต้น

### 2.3.4 รูปแบบการจัดตั้งทางเศรษฐกิจ

1) สำนักงานแห่งเดียว หมายถึง สถานประกอบการที่ไม่เป็นสาขาหรือหน่วยย่อยของสถานประกอบการอื่น และไม่มีสาขาหรือหน่วยงานย่อยอื่น

2) สำนักงานใหญ่ หมายถึง สถานประกอบการที่เป็นเจ้าของและควบคุมกิจการของสถานประกอบการอื่นที่เป็นสำนักงานสาขาหรือหน่วยงานย่อย

3) สำนักงานสาขา หมายถึง สถานประกอบการที่เป็นสาขาหรือหน่วยงานย่อยของสถานประกอบการอื่นที่เป็นสำนักงานใหญ่

### 2.3.5 ทุนจดทะเบียน หรือทุนรับอนุญาต

หมายถึง ทุนดำเนินการซึ่งผู้ริเริ่มก่อการได้ระบุไว้เมื่อจดทะเบียนจัดตั้งเป็นนิติบุคคล หรือทุนที่ได้รับอนุญาตเมื่อขอจัดตั้งเป็นนิติบุคคล ทุนนี้ไม่ได้แสดงถึงเงินที่ได้รับจากผู้ถือหุ้นแต่เป็นการแสดงถึงความประสงค์ของผู้ริเริ่มก่อการว่าจะมีทุนดำเนินการเป็นจำนวนเงินเท่าใด

### 2.3.6 อัตราการใช้กำลังการผลิต

หมายถึง สัดส่วนระหว่างปริมาณผลผลิตจริงกับกำลังการผลิตสูงสุด ที่สามารถผลิตได้ในเวลาหนึ่ง คำนวณโดยปริมาณการผลิตจริงหารด้วยกำลังการผลิต

**2.3.7 คนทำงาน** หมายถึง คนที่ทำงานในสถานประกอบการ**ทั้งที่ได้รับเงินเดือนและไม่ได้รับเงินเดือน** ที่สถานประกอบการมีอยู่ตามปกติ รวมทั้งผู้ที่ปกติทำงานอยู่ในสถานประกอบการแห่งนี้ แต่ในวันดังกล่าวไม่ได้มาทำงาน เนื่องจากเจ็บป่วย ลาหยุดพักผ่อน โดยได้รับค่าจ้าง/เงินเดือน

#### คนทำงาน ประกอบด้วย

1) คนทำงานโดยไม่ได้รับค่าจ้างเงินเดือน หมายถึง เจ้าของกิจการหรือหุ้นส่วนที่ทำงานให้สถานประกอบการ โดยไม่ได้รับค่าจ้างเงินเดือน และผู้ที่อาศัยอยู่ในครัวเรือนของเจ้าของกิจการ หรือหุ้นส่วน หรือบุคคลอื่น ที่ทำงานให้กับสถานประกอบการอย่างน้อยสัปดาห์ละ 20 ชั่วโมง โดยไม่ได้รับค่าจ้างเงินเดือน เป็นประจำ

2) ลูกจ้างในกรรมวิธีการผลิต หมายถึง ลูกจ้างทั้งหมดที่ทำงานเกี่ยวข้องโดยตรงกับการผลิตในขั้นตอนต่างๆ หรือกิจกรรมที่เกี่ยวข้องกับการผลิต โดยได้รับค่าจ้างเงินเดือน

- ผู้ปฏิบัติงานมีฝีมือ หมายถึงผู้ที่ทำงานด้านการผลิตซึ่งเคยได้รับการฝึกฝนอบรมมาก่อนอย่างน้อย 3 เดือน หรือผู้มีประสบการณ์ในการทำงาน 5 ปีขึ้นไปในงานเฉพาะที่ทำอยู่ เช่น ช่างนาถงานดูแลเครื่องจักร ผู้ผลิต หรือติดตั้งอุปกรณ์ ผู้เดินเครื่องจักร ผู้ประกอบชิ้นส่วนต่างๆ เป็นต้น

- ผู้ปฏิบัติงานไม่มีฝีมือ หมายถึงผู้ที่ทำงานด้านการผลิตที่ได้รับการฝึกงานก่อนปฏิบัติงานน้อยกว่า 2 สัปดาห์ เช่น พนักงานทำความสะอาดเครื่องจักร

3) ลูกจ้างอื่นๆ หมายถึง ลูกจ้างทั้งหมดนอกเหนือจากลูกจ้างในกรรมวิธีการผลิต รวมถึงผู้ปฏิบัติงานนักบริหาร นักวิชาการ เสมียน พนักงาน เช่น ผู้จัดการ ผู้อำนวยการ และกรรมการบริหารที่ได้รับค่าจ้างเงินเดือน ผู้ปฏิบัติงานในห้องทดลองและนักวิจัย พนักงานพิมพ์ดีด พนักงานบัญชี และพนักงานขาย เป็นต้น

#### ไม่รวมคนทำงาน ดังต่อไปนี้

- ผู้บริหารหรือผู้ถือหุ้นที่ได้รับเบี้ยประชุมเป็นครั้งคราว

- คนทำงานของสถานประกอบการอื่นที่มาปฏิบัติงานประจำที่สถานประกอบการแห่งนี้

- คนทำงานที่รับงานไปทำที่บ้านแล้วนำมาส่งโดยไม่ได้ลงทุนซื้อวัสดุ อุปกรณ์ (หรือถ้ามีการใช้เครื่องมือส่วนตัวเล็กน้อยได้ เช่น มีด เข็ม ด้าย)

- คนงานที่ทำงานเป็นระยะเวลานาน เช่น ลาไปราชการทหาร

- คนที่สถานประกอบการจ้างมาทำงานเฉพาะอย่างเป็นครั้งคราว เช่น กรรมกรที่จ้างมาขนของ พนักงานเดินตลาดหรือตัวแทนขายที่ไม่มีเงินเดือนประจำ

- ลูกจ้างเช่าหรือแรงงานเช่า หมายถึง ลูกจ้างเฉพาะหรืออยู่ในกระบวนการผลิตที่ส่งตัวจากสำนักจัดหางานหรือองค์กรที่คล้ายคลึงกัน ให้แก่สถานประกอบการในอุตสาหกรรมการผลิต สำนักจัดหางานดังกล่าวไม่มีหน้าที่บังคับบัญชาลูกจ้างซึ่งอยู่ภายใต้การควบคุม (การสั่งการหรือการบังคับบัญชา) ของลูกจ้างของสำนักจัดหางาน ลูกจ้างเช่านี้จะมีชื่อในบัญชีเงินเดือนของสำนักจัดหางาน ไม่ใช่ของสถานประกอบการ ข้อมูลเกี่ยวกับแรงงานเช่า จะเป็นประโยชน์สำหรับการวิเคราะห์ผลผลิตภาพแรงงานของหน่วยอุตสาหกรรมที่ทำการผลิต ซึ่งมีการป้อนแรงงานเช่าเป็นวัตถุดิบในการผลิตที่แท้จริง **แรงงานต่อไปนี้ไม่จัดอยู่ในหมวดแรงงานเช่า**

- เจ้าหน้าที่ชั่วคราวที่ได้รับจากบริการจัดหาเจ้าหน้าที่

- ผู้รับเหมา ผู้รับเหมาช่วงหรือผู้รับเหมาอิสระ

- บริการที่อยู่ใต้การบริหารจัดการ เช่น แม่บ้าน พนักงานรักษาความปลอดภัย บริการปรับปรุงภูมิทัศน์

- บริการวิชาชีพหรือบริการด้านเทคนิคที่ซื้อมาจากกิจการอื่น เช่น บริการที่ปรึกษาด้านซอฟต์แวร์ การจัดทำโปรแกรมคอมพิวเตอร์ บริการด้านวิศวกรรมหรือบริการด้านบัญชี

### 2.3.8 ค่าตอบแทนแรงงาน

1) ค่าจ้าง เงินเดือน หมายถึง เงินที่นายจ้างหรือสถานประกอบการจ่ายให้ลูกจ้างระหว่างเดือนมกราคม - เดือนธันวาคม 2559 (ก่อนหักภาษีเงินได้บุคคลธรรมดา เงินสมทบกองทุนประกันสังคมในส่วนที่ลูกจ้างต้องจ่าย ค่าประกันชีวิต และรายจ่ายอื่นๆ ของลูกจ้าง) ตามข้อตกลงการจ้างแรงงาน โดยอาจจ่ายตามเงื่อนไขของระยะเวลา หรือจ่ายตามปริมาณงาน

2) ค่าล่วงเวลา โบนัส เงินรางวัลพิเศษ เงินเพิ่มค่าครองชีพ ค่านายหน้า หมายถึง เงินนอกเหนือจากค่าจ้าง เงินเดือนที่สถานประกอบการจ่ายให้แก่ลูกจ้างเป็นค่าตอบแทนในการทำงาน

3) สวัสดิการและผลประโยชน์ตอบแทนอื่นๆ หมายถึง ผลประโยชน์ตอบแทนแรงงานที่นายจ้างหรือสถานประกอบการจ่าย หรือบริการให้แก่ลูกจ้าง ได้แก่ ค่าตอบแทนแรงงานที่จ่ายเป็นสิ่งของหรือผลผลิต และสวัสดิการที่นายจ้างจัดหาหรือบริการลูกจ้าง เช่น อาหาร เครื่องดื่ม บ้านพัก ค่านายหน้า ค่าเช่าบ้าน ค่าซ่อมแซมที่อยู่อาศัย ค่ารักษาพยาบาล บริการดูแลบุตร พาหนะรับส่งมาทำงาน บันเทิงหรือนันทนาการต่างๆ ที่จัดให้ลูกจ้าง เป็นต้น **ทั้งนี้ไม่รวมเสื้อผ้า เครื่องแบบที่ใช้เฉพาะในการปฏิบัติงาน (ค่าเสื้อผ้า เครื่องแบบที่ใช้เฉพาะในการปฏิบัติงาน ถือเป็นค่าใช้จ่ายอื่นๆ ของสถานประกอบการ)**

4) เงินที่สถานประกอบการจ่ายสมทบเข้ากองทุนเพื่อการประกันสังคม ฯลฯ หมายถึง เงินที่สถานประกอบการจ่ายสมทบเข้ากองทุนเพื่อการประกันสังคมของทั้งรัฐบาลและเอกชน เพื่อให้ลูกจ้างได้รับความเดือดร้อนเมื่อต้องขาดรายได้

ไปบางส่วนหรือทั้งหมดอันเนื่องมาจากการเจ็บป่วยหรือประสบอันตรายทั้งในและนอกเวลาทำงาน การคลอดบุตร ทูพพลภาพ การว่างงาน ชราภาพ และเสียชีวิต เงินดังกล่าว เช่น เงินสมทบกองทุนประกันสังคม กองทุนเงินทดแทน กองทุนสำรองเลี้ยงชีพ เป็นต้น

**2.3.9. ค่าซื้อวัตถุดิบและวัสดุประกอบที่ใช้ในการผลิต** หมายถึง มูลค่าของวัตถุดิบและส่วนประกอบที่สถานประกอบการจัดซื้อ หรือได้รับมาจากสำนักงานใหญ่ ในระหว่างเดือนมกราคม - เดือนธันวาคม 2559 เพื่อใช้ในการผลิตโดยสถานประกอบการเอง หรือจ้างสถานประกอบการอื่นหรือผู้อื่นทำการผลิต มูลค่าดังกล่าวเป็นมูลค่าที่นำส่งถึงสถานประกอบการ ซึ่งรวมค่าภาษีขาเข้า ค่าขนส่ง ค่าประกันภัย ค่าบรรจุหีบห่อ เป็นต้น

**2.3.10. ค่าเชื้อเพลิง** หมายถึง มูลค่าของเชื้อเพลิงทุกชนิดที่ซื้อมา เพื่อใช้เป็นเชื้อเพลิงสำหรับพลังงานและความร้อน **ไม่รวม เชื้อเพลิงที่เป็นส่วนประกอบของผลิตภัณฑ์ หรือที่ใช้ในการผลิตกระแสไฟฟ้า หรือเชื้อเพลิงที่ได้จากผลพลอยได้ของกิจกรรมการผลิต เช่น ซีลี้อย เป็นต้น**

**2.3.11. ค่าไฟฟ้าที่ใช้ในการผลิต** คือ มูลค่าไฟฟ้าทั้งหมดที่สถานประกอบการซื้อมาระหว่างเดือนมกราคม - เดือนธันวาคม 2559 รวมทั้งค่าไฟฟ้าที่ได้รับจากหน่วยพลังงานของสถานประกอบการอื่นแต่อยู่ในเครือเดียวกัน โดยจะต้องประมาณมูลค่าเหมือนกับการซื้อขายโดยปกติ



**2.3.12. ค่าใช้จ่ายในการบำรุงรักษาและซ่อมแซมเครื่องจักร เครื่องมือฯ** หมายถึง มูลค่าของค่าใช้จ่ายทั้งหมดที่ใช้ในการซ่อมแซมและบำรุงอาคาร และสินทรัพย์ถาวรอื่น เพื่อให้อยู่ในสภาพที่ดีใช้งานต่อไปได้ ทั้งนี้ให้รวมค่าใช้จ่ายในการบำรุงรักษา ซ่อมแซมที่จัดทำโดยสถานประกอบการที่อยู่ในเครือเดียวกันและให้ประมาณมูลค่าในการซ่อมแซมเหมือนกับการว่าจ้างสถานประกอบการอื่นหรือผู้อื่น

**2.3.13. ค่าซื้อสินค้าที่ซื้อมาจำหน่ายในสภาพเดิม** หมายถึง มูลค่าในการซื้อสินค้าเพื่อนำมาจำหน่ายในสภาพเดิม โดยไม่มีการเปลี่ยนแปลงสภาพ

**2.3.14. ค่าจ้างเหมาจ่ายให้สถานประกอบการอื่นผลิตสินค้าให้** โดยสถานประกอบการจัดหาวัสดุให้ หมายถึง จำนวนเงินที่จ่ายเป็นค่าจ้างให้กับสถานประกอบการอื่น เพื่อทำการผลิตสินค้า โดยวัตถุดิบและส่วนประกอบในการผลิตเป็นของสถานประกอบการผู้จ้าง

**2.3.15. ค่าธรรมเนียมที่จ่ายสำหรับลูกจ้าง (แรงงานเช่า)** หมายถึง ค่าตอบแทนแรงงานของลูกจ้างเช่าที่สถานประกอบการผลิตจ่ายให้กับสำนักจัดหางาน

**2.3.16. วัตถุดิบและสินค้าคงเหลือ** หมายถึง มูลค่าของวัตถุดิบและวัสดุประกอบที่ใช้ในการผลิต และสินค้าคงเหลือซึ่งสถานประกอบการเป็นเจ้าของหรือควบคุมดูแลอยู่ ณ วันที่ 1 มกราคม และ วันที่ 31 ธันวาคม 2559 วัตถุดิบและสินค้าคงเหลือเหล่านี้อาจจะเก็บไว้ที่สถานประกอบการ หรือที่หน่วยงานช่วยเสริม หรือที่โกดังสินค้า

มูลค่าคงเหลือต้นปี คือ มูลค่าของสินค้า วัตถุดิบ และวัสดุประกอบฯ ที่เหลือมาจากปีก่อนเมื่อ 1 มกราคม 2559

มูลค่าคงเหลือปลายปี คือ มูลค่าของสินค้า วัตถุดิบและวัสดุประกอบฯ ที่เหลืออยู่เมื่อ 31 ธันวาคม 2559

**2.3.17. ส่วนเปลี่ยนแปลงมูลค่าสินค้า วัตถุดิบและวัสดุประกอบฯ คงเหลือ** หมายถึง ผลต่างระหว่างมูลค่าคงเหลือปลายปีและมูลค่าคงเหลือต้นปี (มูลค่าปลายปี – มูลค่าต้นปี)

**2.3.18. ค่าใช้จ่ายในการบริหารและดำเนินการของสถานประกอบการ** หมายถึง ค่าใช้จ่ายในการดำเนินกิจการต่างๆ ของสถานประกอบการ เช่น ค่าเช่าที่ดิน ค่าเช่าอาคารและที่ดิน ค่าเสื่อมราคาสินทรัพย์ถาวรทุกประเภท ค่าน้ำประปา ค่าไฟฟ้า (ไม่รวมค่าไฟฟ้าที่ใช้ในการผลิต) ค่าไปรษณีย์ ค่าโทรเลข ค่าโทรศัพท์ ค่าทำบัญชี ค่าปรึกษา ค่าดอกเบี้ยจ่าย หนี้สูญ ค่าภาษี ค่าโฆษณา ค่านายหน้า และอื่นๆ เป็นต้น

**2.3.19. มูลค่าขายผลผลิต** หมายถึง มูลค่าการจำหน่ายผลิตภัณฑ์ที่สถานประกอบการผลิตขึ้นเองและ/หรือที่สถานประกอบการอื่นผลิตให้ โดยสถานประกอบการเป็นผู้จ่ายค่าวัสดุและวัสดุประกอบที่ใช้ในการผลิตในระหว่างเดือนมกราคม – เดือนธันวาคม 2559 ทั้งนี้ให้รวมมูลค่าผลผลิตที่สถานประกอบการผลิตเพื่อใช้เอง หรือให้คนทำงาน เป็นส่วนหนึ่งของค่าตอบแทนแรงงานผลผลิตที่จัดส่งให้สำนักงานใหญ่ สำนักงานสาขา หรือสำนักงานขายของโรงงาน และรายรับจากการขายผลพลอยได้และเศษวัสดุ

**2.3.20. รายรับจากการขายสินค้าที่ซื้อมาจำหน่ายในสภาพเดิม** หมายถึง จำนวนเงินที่สถานประกอบการได้รับจากการขายสินค้าที่ซื้อมาจำหน่าย โดยไม่มีการเปลี่ยนแปลงสภาพ

**2.3.21. รายรับจากการรับจ้างเหมาทำการผลิตสินค้าให้สถานประกอบการอื่น** โดยสถานประกอบการเป็นผู้จัดหาวัสดุให้ หมายถึง จำนวนเงินที่ได้รับจากผู้จ้างในการรับจ้างเหมาทำการผลิตสินค้า โดยผู้จ้างจัดหาวัสดุให้ ถ้าเป็นการรับจ้างเหมาผลิตสินค้าให้สถานประกอบการในเครือเดียวกันให้คิดค่าบริการในการผลิตตามราคาตลาด หรือคิดจากค่าใช้จ่ายต่างๆ ที่เกิดขึ้นจริงในกระบวนการผลิต **โดยไม่รวมค่าวัสดุที่ผู้จ้างจัดหามาให้**

**2.3.22. รายรับจากการให้บริการบำรุงรักษา ซ่อมแซมและติดตั้งให้แก่สถานประกอบการอื่น** หมายถึง จำนวนเงินที่สถานประกอบการได้รับจากการให้บริการ บำรุงรักษา ซ่อมแซมและติดตั้งเครื่องจักรหรือโรงงานให้กับสถานประกอบการอื่นหรือลูกค้า สำหรับค่าบริการในการให้บริการแก่สถานประกอบการอื่นในเครือเดียวกัน ให้คิดมูลค่าการบริการโดยรวมค่าแรงงาน ค่าดำเนินการ และค่าวัสดุที่ใช้ในการให้บริการ

**2.3.23. รายรับอื่นๆ** หมายถึง มูลค่ารายรับอื่นๆ ของสถานประกอบการ เช่น รายรับจากการขายกากของเสียหรือวัสดุเหลือใช้ของสถานประกอบการ และค่าขายกระแสไฟฟ้า เป็นต้น

**2.3.24. มูลค่าตามบัญชีของสินทรัพย์ถาวร** หมายถึง มูลค่าสุทธิของสินทรัพย์ถาวรตามบัญชีเมื่อได้หักค่าเสื่อมราคา ค่าสึกหรอตามระยะเวลาการใช้งานถึงวันสิ้นปี สินทรัพย์ถาวร ได้แก่ ที่ดิน อาคาร เครื่องจักรและเครื่องมือ ยานพาหนะ เครื่องใช้สำนักงาน เป็นต้น มูลค่าสินทรัพย์ถาวรรวมถึงมูลค่าการต่อเติมดัดแปลง และปรับปรุงสินทรัพย์ถาวรในระหว่างเดือน มกราคม – เดือนธันวาคม 2559 เพื่อยืดอายุการใช้งาน หรือเพิ่มประสิทธิภาพการทำงาน

### 2.3.25. มูลค่าเพิ่ม

คำนวณโดย : มูลค่าเพิ่ม = มูลค่าผลผลิต - ค่าใช้จ่ายชั้นกลาง

**มูลค่าผลผลิต** หมายถึง รายรับของสถานประกอบการในรอบปี 2559 ซึ่งได้แก่

- 1) มูลค่าขายผลผลิต
- 2) รายรับจากการขายสินค้าที่ซื้อมาจำหน่ายในสภาพเดิม
- 3) รายรับจากการรับจ้างเหมาทำการผลิตสินค้าให้สถานประกอบการอื่น โดยสถานประกอบการจัดหาวัสดุให้
- 4) รายรับจากการให้บริการบำรุงรักษา ซ่อมแซม และติดตั้งให้แก่สถานประกอบการอื่น
- 5) รายรับจากการให้เช่าอาคาร อาคารพร้อมที่ดิน ยานพาหนะ เครื่องจักรและเครื่องมือ ฯลฯ และรายรับอื่นๆ
- 6) ส่วนเปลี่ยนแปลงมูลค่าสินค้าคงเหลือ

**ค่าใช้จ่ายชั้นกลาง** หมายถึง รายจ่ายที่ใช้ในการดำเนินการในขบวนการผลิตของสถานประกอบการในรอบปี 2559 ซึ่งได้แก่

- 1) ค่าซื้อวัตถุดิบและวัสดุประกอบที่ใช้ในการผลิต
- 2) ค่าใช้จ่ายในการผลิต (ค่าเชื้อเพลิงและค่าไฟฟ้าที่ใช้ในการผลิต ค่าติดตั้งซ่อมแซมและบำรุงรักษาสินค้าที่จำหน่ายให้ลูกค้า ค่าติดตั้งซ่อมแซมและบำรุงรักษาเครื่องจักร เครื่องมือฯ และค่าใช้จ่ายในการผลิตอื่นๆ)
- 3) ค่าซื้อสินค้าที่ซื้อมาจำหน่ายในสภาพเดิม
- 4) ค่าจ้างเหมาจ่ายให้สถานประกอบการอื่นผลิตสินค้าให้ โดยสถานประกอบการจัดหาวัสดุให้
- 5) ค่าธรรมเนียมที่จ่ายสำหรับลูกจ้างเช่า (แรงงานเช่า)

6) ค่าใช้จ่ายในการขายของสถานประกอบการ (ค่าโฆษณา ค่าขนส่งสินค้าที่ขาย ค่านายหน้า ค่าประกันภัยและค่าใช้จ่ายในการขายอื่นๆ)

7) ค่าใช้จ่ายในการบริหารและดำเนินงานของสถานประกอบการ (ค่าใช้จ่ายในการบริหารและดำเนินงานฯ หักด้วยค่าเช่าที่ดิน ค่าดอกเบี้ยจ่าย หนี้สูญ และขาดทุนจากการเปลี่ยนแปลงอัตราแลกเปลี่ยนฯ)

8) ส่วนเปลี่ยนแปลงมูลค่าวัตถุดิบและวัสดุประกอบฯ คงเหลือ

## 2.4 แผนการสุ่มตัวอย่าง

### 2.4.1 สถานประกอบการที่มีคนทำงาน

#### 1 - 10 คน

แผนการสุ่มตัวอย่างที่ใช้เป็นแบบ Stratified Systematic Sampling โดยมีประเภทมาตรฐานอุตสาหกรรม (ประเทศไทย) ปี 2552 (Thailand Standard Industrial Classification: TSC 2009) ในระดับกิจกรรมเป็นสตราตัม มีทั้งสิ้น 409 สตราตัม ขนาดของสถานประกอบการเป็นสตราตัมย่อย (มี 2 ขนาด คือจำนวนคนทำงาน 1 - 5 คน และ 6 - 10 คน) หรือ 2 สตราตัม และสถานประกอบการเป็นหน่วยตัวอย่าง ซึ่งในการเลือกสถานประกอบการตัวอย่างในแต่ละสตราตัมและสตราตัมย่อย อย่างอิสระต่อกันด้วยวิธีการเลือกตัวอย่างแบบมีระบบ

#### 2.4.2 สถานประกอบการที่มีคนทำงานตั้งแต่ 11 คนขึ้นไป

กำหนดให้ทุกสถานประกอบการเป็นหน่วยตัวอย่างและให้ทำการแจกจ่ายสถานประกอบการทุกแห่ง ซึ่งวัดด้วยคนทำงานมี 10 ขนาด (ที่มีคนทำงาน 11 - 15 คน 16 - 20 คน 21-25 คน 26 - 30 คน 31 - 50 คน 51 - 100 คน 101 - 200 คน 201 - 500 คน 501 - 1,000 คน และที่มีคนทำงานตั้งแต่ 1,000 คน ขึ้นไป)

## 2.5 รายการข้อมูลที่เก็บรวบรวม

สำหรับแบบสอบถามที่ใช้ในการสัมภาษณ์และบันทึกรายละเอียดข้อมูลของสถานประกอบการที่อยู่ในข่ายการสำมะโนนี้ประกอบด้วย

1) ข้อมูลทั่วไปของสถานประกอบการ ได้แก่ ชื่อและที่ตั้งสถานประกอบการ ประเภทอุตสาหกรรมการผลิตของสถานประกอบการ รูปแบบการจัดตั้งตามกฎหมาย รูปแบบการจัดตั้งทางเศรษฐกิจ ระยะเวลาในการดำเนินกิจการทุนจดทะเบียน การมีต่างประเทศร่วมลงทุนหรือถือหุ้น การส่งผลผลิตออกไปจำหน่ายต่างประเทศ การใช้วัตถุดิบหรือวัสดุประกอบการผลิตที่มาจากต่างประเทศ และอัตราการใช้กำลังการผลิต

2) คนทำงาน ลูกจ้างและค่าตอบแทนแรงงาน

3) ต้นทุนการผลิต และค่าใช้จ่ายในการดำเนินกิจการ

4) ผลผลิตและรายรับ

5) วัตถุดิบและสินค้าคงเหลือต้นงวดและปลายงวด

6) สินทรัพย์ถาวรของสถานประกอบการ

7) การทำธุรกรรมเกี่ยวกับสินค้าและบริการกับต่างประเทศ

8) การมีการใช้เทคโนโลยีสารสนเทศและการสื่อสารในสถานประกอบการ เป็นต้น

## 2.6 การเก็บรวบรวมข้อมูลรายละเอียด

2.6.1 วิธีการเก็บรวบรวมข้อมูล โดยใช้วิธีการส่งเจ้าหน้าที่ ซึ่งเป็นข้าราชการและลูกจ้างของสำนักงานสถิติแห่งชาติออกไปทำการสัมภาษณ์เจ้าของ ผู้ประกอบการหรือผู้แทนที่สถานประกอบการมอบหมายให้เป็นผู้ให้ข้อมูล

2.6.2 คาบเวลาการปฏิบัติงาน การเก็บรวบรวมข้อมูลระหว่างเมษายน - กรกฎาคม 2560

**2.6.3 การอบรม** การอบรมการปฏิบัติงาน โครงการสำมะโนอุตสาหกรรม พ.ศ. 2560 การเก็บรวบรวมข้อมูลรายละเอียด แบ่งเป็น 3 ระดับ ดังนี้

1) ระดับสถิติจังหวัด เจ้าหน้าที่โครงการ เป็นผู้อบรมชี้แจงเกี่ยวกับแผนงาน แนวทางการบริหารโครงการและวิธีการปฏิบัติงาน

2) ระดับเจ้าหน้าที่ผู้อบรม เจ้าหน้าที่โครงการเป็นผู้อบรมชี้แจงเกี่ยวกับรายละเอียดของการปฏิบัติงานในขั้นตอนต่างๆ เช่น วิธีการเก็บรวบรวมข้อมูล การประมวลผลข้อมูล และการนำเสนอผลข้อมูล ให้กับเจ้าหน้าที่ผู้อบรม ซึ่งเป็นข้าราชการในส่วนกลางและส่วนภูมิภาค เพื่อทำหน้าที่อบรมเจ้าหน้าที่วิชาการและเจ้าหน้าที่ผู้ปฏิบัติงานเก็บรวบรวมข้อมูล

3) ระดับเจ้าหน้าที่วิชาการและเจ้าหน้าที่ผู้ปฏิบัติงานเก็บรวบรวมข้อมูล เจ้าหน้าที่ผู้อบรมจะเป็นผู้อบรมชี้แจงเกี่ยวกับรายละเอียดของการปฏิบัติงานในขั้นตอนต่างๆ ให้กับเจ้าหน้าที่วิชาการ และเจ้าหน้าที่ผู้ปฏิบัติงานเก็บรวบรวมข้อมูล ซึ่งเป็นข้าราชการ พนักงานราชการ หรือลูกจ้างชั่วคราว ทั้งส่วนกลางและส่วนภูมิภาค

## 2.7 การประมวลผลข้อมูล

การประมวลผลข้อมูลทุกขั้นตอน และการจัดทำรายงานผลระดับจังหวัด ดำเนินการที่สำนักงานสถิติจังหวัด โดยสำนักงานสถิติแห่งชาติ ในส่วนกลางให้การสนับสนุนทางด้านวิชาการ เช่น การจัดทำโปรแกรมสำหรับการบันทึกข้อมูลและการประมวลผลข้อมูล และการจัดทำต้นแบบตารางเสนอผลและรายงานผล เป็นต้น สำหรับข้อมูลพื้นฐานระดับภาคและทั่วราชอาณาจักร จะทำการประมวลผลข้อมูลและจัดทำรายงานที่สำนักงานสถิติแห่งชาติในส่วนกลาง

## 2.8 การปิดตัวเลข

ผลรวมของแต่ละจำนวนอาจไม่เท่ากับยอดรวม ทั้งนี้เนื่องจากการปิดเศษ

## 2.9 ความคลาดเคลื่อนของข้อมูล

ข้อมูลที่นำเสนอไว้ในรายงานฉบับนี้อาจจะมีความคลาดเคลื่อนอยู่บ้าง ความคลาดเคลื่อนดังกล่าวเป็นความคลาดเคลื่อนจากการสุ่มตัวอย่าง (Sampling error) และความคลาดเคลื่อนที่ไม่ได้เกิดจากการสุ่มตัวอย่าง (Non-Sampling error) เช่น ผู้ตอบไม่ให้ข้อมูลตามความเป็นจริง ข้อมูลในแบบสอบถามไม่ครบถ้วน การลงรหัสผิดพลาดหรือการบันทึกข้อมูลผิดพลาด เป็นต้น อย่างไรก็ตามสำนักงานสถิติแห่งชาติได้พยายามควบคุมให้ข้อมูลมีความคลาดเคลื่อนน้อยที่สุด จึงขอให้ผู้ใช้ข้อมูลใช้ข้อมูลด้วยความระมัดระวังตามสมควร

## 2.10 การนำเสนอผลข้อมูล

การจัดทำรายงานผลสำมะโนอุตสาหกรรม พ.ศ. 2560 การเก็บรวบรวมข้อมูลรายละเอียด ดังนี้

1) รายงานผลเบื้องต้นระดับภาค และทั่วราชอาณาจักร

2) รายงานผลระดับจังหวัด จำนวน 77 ฉบับ

3) รายงานผลระดับภาค และทั่วราชอาณาจักร จำนวน 7 ฉบับ ได้แก่ กรุงเทพมหานคร ปริมณฑล ภาคกลาง ภาคเหนือ ภาคตะวันออกเฉียงเหนือ ภาคใต้ และทั่วราชอาณาจักร

## บทที่ 3

### ผลการสำมะโน

#### 3.1 ข้อมูลทั่วไปของสถานประกอบการอุตสาหกรรม การผลิต

##### 3.1.1 จำนวนสถานประกอบการ

ผลจากสำมะโนอุตสาหกรรม พ.ศ. 2560 ของจังหวัดสุราษฎร์ธานี พบว่ามีสถานประกอบการอุตสาหกรรมการผลิต จำนวนทั้งสิ้น 2,654 แห่ง อำเภอที่มีสถานประกอบการอุตสาหกรรมการผลิต

มากที่สุด 5 อันดับแรก ได้แก่ อำเภอเมืองสุราษฎร์ธานี จำนวน 857 แห่ง (ร้อยละ 32.3) รองลงมา ได้แก่ อำเภอพุนพิน จำนวน 318 แห่ง (ร้อยละ 12.0) อำเภอกาญจนดิษฐ์ จำนวน 267 แห่ง (ร้อยละ 10.0) อำเภอเกาะสมุย จำนวน 228 แห่ง (ร้อยละ 8.6) อำเภอไชยา จำนวน 112 แห่ง ร้อยละ (4.2) ตามลำดับ (ตาราง 3.1)

ตาราง 3.1 จำนวนและร้อยละของสถานประกอบการอุตสาหกรรมการผลิต จำแนกตามอำเภอ

อำเภอ	จำนวน	ร้อยละ
รวม	2,654	100.0
อำเภอเมืองสุราษฎร์ธานี	857	32.3
อำเภอพุนพิน	318	12.0
อำเภอกาญจนดิษฐ์	267	10.0
อำเภอเกาะสมุย	228	8.6
อำเภอไชยา	112	4.2
อำเภอบ้านนาสาร	110	4.1
อำเภอเกาะพะงัน	100	3.7
อำเภอคีรีรัฐนิคม	90	3.4
อำเภอพนม	77	2.9
อำเภอดอนสัก	71	2.7
อำเภอพระแสง	71	2.7
อำเภอชัยบุรี	71	2.7
อำเภอท่าฉาง	62	2.3
อำเภอเคียนซา	59	2.2
อำเภอท่าชนะ	58	2.2
อำเภอเวียงสระ	52	2.0
อำเภอบ้านนาเดิม	34	1.3
อำเภอบ้านตาขุน	16	0.6
อำเภอวิภาวดี	2	0.1

### 3.1.2 หมวดย่อยอุตสาหกรรม

ผลจากสำมะโนอุตสาหกรรม พ.ศ. 2560 การเก็บรวบรวมข้อมูลรายละเอียด: การแฉงนับเมื่อพิจารณาจำนวนสถานประกอบการ ตามหมวดย่อยอุตสาหกรรม พบว่า สถานประกอบการอุตสาหกรรม การผลิตที่ตั้งอยู่ในจังหวัดสุราษฎร์ธานี ส่วนใหญ่ จำนวน 626 แห่ง (ร้อยละ 23.6) ประกอบอุตสาหกรรม การผลิตเสื้อผ้าเครื่องแต่งกาย รองลงมาเป็นการผลิตผลิตภัณฑ์โลหะประดิษฐ์ (ยกเว้นเครื่องจักรและ

อุปกรณ์) จำนวน 482 แห่ง (ร้อยละ 18.2) การผลิตผลิตภัณฑ์อาหาร จำนวน 453 แห่ง (ร้อยละ 17.1) และการผลิตไม้ และผลิตภัณฑ์จากไม้ และไม้ก๊อก (ยกเว้นเฟอร์นิเจอร์) การผลิตสิ่งของจากฟางและวัสดุถักสานอื่นๆ จำนวน 284 แห่ง (ร้อยละ 10.7) สำหรับการประกอบการอุตสาหกรรมการผลิตในหมวดย่อยอื่น ๆ นอกเหนือจากที่กล่าวข้างต้น แต่ละหมวดย่อยมีสัดส่วนต่ำกว่า ร้อยละ 5.0 (ตาราง 3.2)

ตาราง 3.2 จำนวนและร้อยละของสถานประกอบการอุตสาหกรรมการผลิต จำแนกตามหมวดย่อยอุตสาหกรรมและขนาดของสถานประกอบการ

หมวดย่อยอุตสาหกรรม	รวม	ขนาดของสถานประกอบการ					
		1 – 15 คน	16 – 25 คน	26 – 30 คน	31 – 50 คน	51 – 200 คน	มากกว่า 200 คน
รวม	2,654	2,471	57	8	32	67	19
	(100.0)	(93.1)	(2.2)	(0.3)	(1.2)	(2.5)	(0.7)
การผลิตผลิตภัณฑ์อาหาร	453	396	17	2	7	24	7
	(100.0)	(87.4)	(3.7)	(0.4)	(1.6)	(5.3)	(1.6)
การผลิตเครื่องตี	96	91	2	-	1	2	-
	(100.0)	(94.8)	(2.1)	-	(1.0)	(2.1)	-
การผลิตผลิตภัณฑ์ยาสูบ	1	1	-	-	-	-	-
	(100.0)	(100.0)	-	-	-	-	-
การผลิตสิ่งทอ	106	105	1	-	-	-	-
	(100.0)	(99.1)	(0.9)	-	-	-	-
การผลิตเสื้อผ้าเครื่องแต่งกาย	626	626	-	-	-	-	-
	(100.0)	(100.0)	-	-	-	-	-
การผลิตเครื่องหนังและผลิตภัณฑ์ที่เกี่ยวข้อง	2	2	-	-	-	-	-
	(100.0)	(100.0)	-	-	-	-	-
การผลิตไม้และผลิตภัณฑ์จากไม้และไม้ก๊อก (ยกเว้นเฟอร์นิเจอร์) การผลิตสิ่งของจากฟางและวัสดุถักสานอื่นๆ	284	235	7	1	8	27	6
	(100.0)	(82.7)	(2.5)	(0.4)	(2.8)	(9.5)	(2.1)
การพิมพ์และการผลิตซ้ำสื่อบันทึกข้อมูล	77	72	3	-	1	1	-
	(100.0)	(93.5)	(3.9)	-	(1.3)	(1.3)	-
การผลิตถ่านโค้กและผลิตภัณฑ์ที่ได้จากการถลุงปิโตรเลียม	1	-	-	1	-	-	-
	(100.0)	-	-	(100.0)	-	-	-
การผลิตเคมีภัณฑ์และผลิตภัณฑ์เคมี	8	6	1	-	-	1	-
	(100.0)	(75.0)	(12.5)	-	-	(12.5)	-
การผลิตผลิตภัณฑ์ยางและพลาสติก	68	45	4	1	5	7	6
	(100.0)	(66.2)	(5.9)	(1.5)	(7.3)	(10.3)	(8.8)
การผลิตผลิตภัณฑ์อื่นๆ ที่ทำจากแร่โลหะ	105	82	11	1	7	4	-
	(100.0)	(78.1)	(10.5)	(0.9)	(6.7)	(3.8)	-



หมวดย่อยอุตสาหกรรม	รวม	ขนาดของสถานประกอบการ					
		1 – 15 คน	16 – 25 คน	26 – 30 คน	31 – 50 คน	51 – 200 คน	มากกว่า 200 คน
การผลิตโลหะขั้นมูลฐาน	2	1	-	-	-	1	-
	(100.0)	(50.0)	-	-	-	(50.0)	-
การผลิตผลิตภัณฑ์โลหะประดิษฐ์ (ยกเว้นเครื่องจักรและอุปกรณ์)	482	476	4	-	2	-	-
	(100.0)	(98.8)	(0.8)	-	(0.4)	-	-
การผลิตอุปกรณ์ไฟฟ้า	1	1	-	-	-	-	-
	(100.0)	(100.0)	-	-	-	-	-
การผลิตเครื่องจักรและเครื่องมือ ซึ่งมิได้จัดประเภทไว้ในที่อื่น	9	8	-	1	-	-	-
	(100.0)	(88.9)	-	(11.1)	-	-	-
การผลิตยานยนต์ รถพ่วง และรถกึ่งพ่วง	37	37	-	-	-	-	-
	(100.0)	(100.0)	-	-	-	-	-
การผลิตอุปกรณ์ขนส่งอื่นๆ	15	15	-	-	-	-	-
	(100.0)	(100.0)	-	-	-	-	-
การผลิตเฟอร์นิเจอร์	33	32	1	-	-	-	-
	(100.0)	(97.0)	(3.0)	-	-	-	-
การผลิตผลิตภัณฑ์อื่นๆ	103	101	1	-	1	-	-
	(100.0)	(98.0)	(1.0)	-	(1.0)	-	-
การซ่อมและการติดตั้งเครื่องจักรและอุปกรณ์	131	128	2	1	-	-	-
	(100.0)	(97.7)	(1.5)	(0.8)	-	-	-
การจัดการน้ำเสีย	5	5	-	-	-	-	-
	(100.0)	(100.0)	-	-	-	-	-
การเก็บรวบรวมของเสียการบำบัด และการกำจัด ของเสีย รวมถึงการนำของเสียกลับมาใช้ใหม่	7	5	2	-	-	-	-
	(100.0)	(71.4)	(28.6)	-	-	-	-
การจัดพิมพ์จำหน่ายหรือเผยแพร่	2	1	1	-	-	-	-
	(100.0)	(50.0)	(50.0)	-	-	-	-

หมายเหตุ :- ไม่มีข้อมูล หรือข้อมูลมีค่าเป็น 0 หรือมีข้อมูลจำนวนน้อย

### 3.1.3 ขนาดของสถานประกอบการ

เมื่อจำแนกสถานประกอบการอุตสาหกรรม การผลิตตามขนาดของสถานประกอบการ (จำนวนคนทำงาน) พบว่า สถานประกอบการส่วนใหญ่เป็นสถานประกอบการขนาดเล็กมีจำนวนคนทำงาน 1-15 คน จำนวน 2,471 แห่ง คิดเป็นร้อยละ 93.1 สถานประกอบการที่มีจำนวนคนทำงานมากกว่า 16 คนขึ้นไป คิดเป็นร้อยละ 6.9 มีจำนวน 183 แห่ง ทั้งนี้เป็นสถานประกอบการขนาดใหญ่ที่มีคนทำงานมากกว่า 200 คน จำนวน 19 แห่ง คิดเป็นร้อยละ 0.7 เท่านั้น (ตาราง 3.3)

### 3.1.4 รูปแบบการจัดตั้งตามกฎหมาย

เมื่อจำแนกสถานประกอบการอุตสาหกรรม การผลิตจำแนกตามรูปแบบการจัดตั้งตามกฎหมาย จะเห็นว่า สถานประกอบการส่วนใหญ่จะอยู่ในรูปแบบส่วนบุคคลจำนวน 2,350 แห่ง คิดเป็นร้อยละ 88.5 รองลงมาเป็น บริษัทจำกัด บริษัทจำกัด(มหาชน) จำนวน 202 แห่งคิดเป็นร้อยละ 7.6 สถานประกอบการที่มีการจัดตั้งรูปแบบห้างหุ้นส่วนสามัญนิติบุคคล ห้างหุ้นส่วนจำกัด จำนวน 85 แห่ง คิดเป็นร้อยละ 3.2 ที่เหลืออีก 17 แห่งหรือร้อยละ 0.7 เป็นสหกรณ์ กลุ่มแม่บ้าน และอื่นๆ (ตาราง 3.3)

### 3.1.5 ระยะเวลาในการดำเนินงาน

สถานประกอบการอุตสาหกรรมการผลิต จำแนกตามระยะเวลาดำเนินกิจการ ส่วนใหญ่จะมีระยะเวลาดำเนินกิจการในช่วง 10-19 ปี คิดเป็นร้อยละ 28.1 ระยะเวลาดำเนินกิจการในช่วงน้อยกว่า 5 ปี คิดเป็นร้อยละ 26.4

ระยะเวลาดำเนินกิจการในช่วง 5-9 ปี คิดเป็นร้อยละ 21.4 ระยะเวลาดำเนินกิจการในช่วง 20-29 ปี คิดเป็นร้อยละ 14.6 ระยะเวลาดำเนินกิจการในช่วง 30 ปีขึ้นไป คิดเป็นร้อยละ 9.5 ตามลำดับ (ตาราง 3.3)

ตาราง 3.3 จำนวนและร้อยละสถานประกอบการอุตสาหกรรมการผลิต จำแนกตามลักษณะของสถานประกอบการ

ลักษณะของสถานประกอบการ	จำนวน	ร้อยละ
รวม	2,654	100.0
ขนาดของสถานประกอบการ		
1 – 15 คน	2,471	93.1
16 – 25 คน	57	2.2
26 – 30 คน	8	0.3
31 – 50 คน	32	1.2
51 – 200 คน	67	2.5
มากกว่า 200 คน	19	0.7
รูปแบบการจัดตั้งตามกฎหมาย		
ส่วนบุคคล	2,350	88.5
ห้างหุ้นส่วนจำกัด ห้างหุ้นส่วนสามัญนิติบุคคล	85	3.2
บริษัทจำกัด บริษัทจำกัด (มหาชน)	202	7.6
สหกรณ์ กลุ่มแม่บ้าน และอื่นๆ	17	0.7
รูปแบบการจัดตั้งทางเศรษฐกิจ		
สำนักงานแห่งเดียว	2,575	97.0
สำนักงานใหญ่	18	0.7
สำนักงานสาขา	61	2.3
ระยะเวลาในการดำเนินงาน		
น้อยกว่า 5 ปี	700	26.4
5 – 9 ปี	567	21.4
10 – 19 ปี	747	28.1
20 – 29 ปี	387	14.6
ตั้งแต่ 30 ปีขึ้นไป	253	9.5

หมายเหตุ : - ไม่มีข้อมูล หรือข้อมูลมีค่าเป็น 0 หรือมีข้อมูลจำนวนน้อย

### 3.2 ข้อมูลสถิติที่สำคัญ จำแนกตามขนาดของ สถานประกอบการและหมวดย่อยอุตสาหกรรม

#### 3.2.1 คนทำงานและค่าตอบแทนแรงงาน

##### 1) จำนวนคนทำงาน

จำนวนคนทำงานของสถานประกอบการ อุตสาหกรรมการผลิต ในจังหวัดสุราษฎร์ธานีมีทั้งสิ้น 27,787 คน เป็นลูกจ้างจำนวน 24,058 คน เป็นคนงานที่ไม่ได้รับค่าจ้าง เงินเดือน (เจ้าของธุรกิจ ช่วยกิจการครัวเรือน ฯลฯ) จำนวน 3,729 คน เมื่อจำแนกตามอุตสาหกรรม การผลิต หมวดย่อยอุตสาหกรรม พบว่า การผลิต ไม้และผลิตภัณฑ์จากไม้และไม้ก๊อก(ยกเว้นเฟอร์นิเจอร์) การผลิตสิ่งของจากฟาง และวัสดุถักสารอื่นๆ มีจำนวนคนทำงาน 8,732 คน คิดเป็นร้อยละ 31.4 การผลิตผลิตภัณฑ์อาหาร มีจำนวนคนทำงาน 6,936 คน คิดเป็นร้อยละ 25.0 การผลิตผลิตภัณฑ์ยางและพลาสติก มีจำนวนคนทำงาน 5,434 คน คิดเป็นร้อยละ 19.6 ส่วนที่เหลือร้อยละ 24.0 เป็นคนทำงานในอุตสาหกรรมอื่นๆ ซึ่งแต่ละอุตสาหกรรมย่อยมีคนทำงานต่ำกว่าร้อยละ 6.6 (ตาราง 3.4)

##### 2) จำนวนลูกจ้าง

ลูกจ้างของสถานประกอบการ อุตสาหกรรมการผลิต จำแนกตามหมวดย่อยอุตสาหกรรม ส่วนใหญ่เป็นลูกจ้างในอุตสาหกรรม การผลิตไม้และผลิตภัณฑ์จากไม้และไม้ก๊อก(ยกเว้นเฟอร์นิเจอร์) การผลิตสิ่งของจากฟาง และวัสดุถักสารอื่นๆ มีจำนวนลูกจ้าง 8,356 คน (ร้อยละ 34.7) การผลิตผลิตภัณฑ์อาหาร มีจำนวนลูกจ้าง 6,097 คน (ร้อยละ 25.3) การผลิตผลิตภัณฑ์ยางและพลาสติก มีจำนวนลูกจ้าง 5,383 คน (ร้อยละ 22.4) ลูกจ้างที่เหลือมีร้อยละ 17.6 อยู่ในอุตสาหกรรมย่อยอื่นๆ ซึ่งแต่ละอุตสาหกรรมย่อยมีลูกจ้างต่ำกว่า ร้อยละ 4.0 (ตาราง 3.4)

### 3) ค่าตอบแทนแรงงาน

ค่าตอบแทนแรงงานของสถานประกอบการอุตสาหกรรมการผลิต จำแนกตามหมวดย่อยอุตสาหกรรมเป็นค่าตอบแทนแรงงาน การผลิตไม้และผลิตภัณฑ์จากไม้และไม้ก๊อก (ยกเว้นเฟอร์นิเจอร์) การผลิตสิ่งของจากฟาง และ วัสดุถักสารอื่นๆ มีค่าตอบแทนแรงงานมากที่สุดถึง 1,225.0 ล้านบาท รองลงมาเป็นการผลิต ผลิตภัณฑ์อาหารมีค่าตอบแทนแรงงาน 866.2 ล้านบาท การผลิตผลิตภัณฑ์ยางและพลาสติกมีค่าตอบแทนแรงงาน 778.1 ล้านบาท การผลิต ผลิตภัณฑ์โลหะประดิษฐ์(ยกเว้นเครื่องจักรและ อุปกรณ์) มีค่าตอบแทนแรงงาน 133.2 ล้านบาท การผลิตผลิตภัณฑ์อื่นๆ ที่ทำจากแร่โลหะมีค่าตอบแทนแรงงาน 104.4 ล้านบาท ตามลำดับ (ตาราง 3.4)

##### 4) ค่าตอบแทนแรงงานเฉลี่ย

ค่าตอบแทนแรงงานเฉลี่ยของสถานประกอบการอุตสาหกรรมการผลิตประมาณ 140,264.0 บาท การผลิตไม้และผลิตภัณฑ์จากไม้ และไม้ก๊อก (ยกเว้นเฟอร์นิเจอร์) การผลิตสิ่งของ จากฟางและวัสดุถักสารอื่นๆ มีค่าตอบแทน แรงงานเฉลี่ย 146,595.8 บาทต่อคนต่อปี การจัดการน้ำเสียมีค่าตอบแทนแรงงานเฉลี่ย 146,117.7 บาทต่อคนต่อปี การผลิตผลิตภัณฑ์ ยางและพลาสติกค่าตอบแทนแรงงานเฉลี่ย 144,552.3 บาทต่อคนต่อปี อุตสาหกรรมการผลิต อาหารและอุตสาหกรรมการผลิตเครื่องดื่มมี ค่าตอบแทนแรงงานเฉลี่ยใกล้เคียงกัน คือ 142,073.8 และ 142,047.5 บาทต่อคนต่อปี ตามลำดับและการผลิตสิ่งทอมีค่าตอบแทนแรงงาน เฉลี่ยต่ำที่สุด 77,280.1 บาทต่อคนต่อปี (ตาราง 3.4)

ตาราง 3.4 คนทำงาน ลูกจ้าง และค่าตอบแทนแรงงาน จำแนกตามขนาดของสถานประกอบการและหมวดย่อยอุตสาหกรรม

ขนาดของสถานประกอบการ/ หมวดย่อยอุตสาหกรรม	จำนวน สถาน ประกอบการ (แห่ง)	คนทำงาน		ลูกจ้าง		ค่าตอบแทนแรงงาน	
		จำนวน	ร้อยละ	จำนวน	ร้อยละ	มูลค่า	เฉลี่ยต่อ คนต่อปี
		(คน)		(คน)		(พันบาท)	(บาท)
รวม	2,654	27,787	100.0	24,058	100.0	3,374,471.7	140,264.0
ขนาดของสถานประกอบการ							
1 - 15 คน	2,471	6,647	23.9	2,998	12.5	323,715.8	107,977.3
16 - 25 คน	57	1,128	4.1	1,075	4.5	123,008.3	114,426.3
26 - 30 คน	8	228	0.8	226	0.9	26,673.0	118,022.1
31 - 50 คน	32	1,246	4.5	1,233	5.1	145,682.3	118,152.7
51 - 200 คน	67	7,452	26.8	7,439	30.9	1,120,920.5	150,681.6
มากกว่า 200 คน	19	11,087	39.9	11,087	46.1	1,634,471.8	147,422.4
หมวดย่อยอุตสาหกรรม	2,654	27,787	100.0	24,058	100.0	3,374,471.7	140,264.0
การผลิตผลิตภัณฑ์อาหาร	453	6,936	25.0	6,097	25.3	866,224.2	142,073.8
การผลิตเครื่องตี	96	873	3.1	721	3.0	102,416.2	142,047.4
การผลิตผลิตภัณฑ์ยาสูบ	1	D	-	-	-	-	-
การผลิตสิ่งทอ	106	309	1.1	140	0.6	10,819.2	77,280.0
การผลิตเสื้อผ้าเครื่องแต่งกาย	626	904	3.3	180	0.8	22,746.6	126,370.0
การผลิตเครื่องหนังและผลิตภัณฑ์ที่เกี่ยวข้อง	2	D	-	D	-	D	D
การผลิตไม้และผลิตภัณฑ์จากไม้และไม้ก๊อก (ยกเว้นเฟอร์นิเจอร์) การผลิตสิ่งของ จากฟางและวัสดุอื่น ๆ	284	8,732	31.4	8,356	34.7	1,224,954.4	146,595.8
การพิมพ์และการผลิตซ้ำสื่อบันทึกข้อมูล	77	383	1.4	257	1.1	32,048.3	124,701.6
การผลิตถ่านโค้กและผลิตภัณฑ์ที่ได้จากการ กลั่นปิโตรเลียม	1	D	D	D	D	D	D
การผลิตเคมีภัณฑ์และผลิตภัณฑ์เคมี	8	157	0.6	152	0.6	14,888.7	97,952.0
การผลิตผลิตภัณฑ์ยางและพลาสติก	68	5,434	19.6	5,383	22.4	778,124.8	144,552.3
การผลิตผลิตภัณฑ์อื่น ๆ ที่ทำจากแร่โลหะ	105	1,282	4.6	1,137	4.7	133,165.0	117,119.6
การผลิตโลหะขั้นมูลฐาน	2	D	D	D	D	D	D
การผลิตผลิตภัณฑ์โลหะประดิษฐ์ (ยกเว้น เครื่องจักรและอุปกรณ์)	482	1,626	5.8	943	3.9	104,411.8	110,723.0
การผลิตอุปกรณ์ไฟฟ้า	1	D	-	D	-	D	D
การผลิตเครื่องจักรและเครื่องมือ ซึ่งมีได้จัด ประเภทไว้ในที่อื่น	9	74	0.3	63	0.3	6,948.5	110,293.7
การผลิตยานยนต์ รถพ่วง และรถกึ่งพ่วง	37	82	0.3	20	0.1	2,185.0	109,250.0
การผลิตอุปกรณ์ขนส่งอื่น ๆ	15	24	0.1	8	-	777.7	97,212.5
การผลิตเฟอร์นิเจอร์	33	117	0.4	71	0.3	7,675.7	108,108.5
การผลิตผลิตภัณฑ์อื่น ๆ	103	240	0.9	105	0.4	13,839.9	131,808.6
การซ่อมและการติดตั้งเครื่องจักรและอุปกรณ์	131	376	1.3	220	0.9	28,907.9	131,399.5
การจัดการน้ำเสีย	5	25	0.1	17	0.1	2,484.0	146,117.6
การเก็บรวบรวมของเสียการบำบัด และการ กำจัดของเสีย รวมถึงการนำของเสียกลับมา ใช้ใหม่	7	82	0.3	70	0.3	5,764.0	82,342.9
การจัดพิมพ์จำหน่ายหรือเผยแพร่	2	D	D	D	D	D	D

หมายเหตุ : - ไม่มีข้อมูล หรือข้อมูลมีค่าเป็น 0 หรือมีข้อมูลจำนวน

D ข้อมูลที่ไม่เปิดเผย

### 3.2.2 มูลค่าผลผลิต ค่าใช้จ่ายชั้นกลาง และมูลค่าเพิ่ม

#### 1) มูลค่าผลผลิต

จากตาราง 3.5 พบว่า สถานประกอบการอุตสาหกรรมการผลิตในจังหวัดสุราษฎร์ธานี มีมูลค่าผลผลิตรวมทั้งสิ้นประมาณ 90,445.5 ล้านบาท โดยมีสัดส่วนของมูลค่าเพิ่มต่อมูลค่าผลผลิตประมาณร้อยละ 17.6

หากพิจารณาตามขนาดของสถานประกอบการ พบว่า สถานประกอบการที่มีคน 51-200 คนมีมูลค่าผลผลิตมากถึง 36,645.5 ล้านบาท คิดเป็นร้อยละ 40.5 ของมูลค่าผลผลิตทั้งสิ้นของจังหวัด ส่วนสถานประกอบการ ที่มีคน 200 คนขึ้นไปมีมูลค่าผลผลิตประมาณ 35,462.0 ล้านบาท คิดเป็นร้อยละ 39.2 สถานประกอบการที่มีคน 26-30 คนมีมูลค่าผลผลิตน้อยสุดเพียง 787.6 ล้านบาท ตามลำดับ

เมื่อพิจารณาตามหมวดย่อยอุตสาหกรรมประเภทต่างๆ พบว่า มูลค่าผลผลิตของสถานประกอบการ ส่วนใหญ่ มาจากการผลิตผลิตภัณฑ์อาหาร มีมูลค่าผลผลิตประมาณ 37,869.2 ล้านบาท (ร้อยละ 41.9) รองลงมาคือ การผลิตผลิตภัณฑ์ยางและพลาสติก มีมูลค่าผลผลิตประมาณ 34,349.3 ล้านบาท (ร้อยละ 38.0) ผลิตการผลิตไม้และผลิตภัณฑ์จากไม้และไม้ก๊อก (ยกเว้นเฟอร์นิเจอร์) การผลิตสิ่งของจากฟางและวัสดุถักสานอื่นๆ มีมูลค่าผลผลิตประมาณ 11,941.9 ล้านบาท (ร้อยละ 13.2)

#### 2) ค่าใช้จ่ายชั้นกลาง

ในด้านค่าใช้จ่ายชั้นกลางของสถานประกอบการอุตสาหกรรมการผลิตในจังหวัดสุราษฎร์ธานี มีมูลค่าทั้งสิ้นประมาณ 74,567.2 ล้านบาท

หากพิจารณาตามขนาดของสถานประกอบการ พบว่า สถานประกอบการที่มีคน 51-200 คน มีค่าใช้จ่ายชั้นกลางมากที่สุดถึง 31,115.7 ล้านบาท ส่วนสถานประกอบการที่มีคน 200 คนขึ้นไปมีค่าใช้จ่ายชั้นกลางประมาณ 30,629.5 ล้านบาท และสถานประกอบการที่มีคน 26-30 คน มีค่าใช้จ่ายชั้นกลางเพียง 635.2 ล้านบาท

เมื่อพิจารณาตามหมวดย่อยอุตสาหกรรมประเภทต่างๆ พบว่า ค่าใช้จ่ายชั้นกลางของสถานประกอบการ ส่วนใหญ่ มาจากการผลิตผลิตภัณฑ์อาหาร มีค่าใช้จ่ายชั้นกลางประมาณ 30,873.4 ล้านบาท รองลงมาคือการผลิตผลิตภัณฑ์ยางและพลาสติก มีค่าใช้จ่ายชั้นกลางประมาณ 29,061.4 ล้านบาท ผลิตภัณฑ์จากไม้และไม้ก๊อก (ยกเว้นเฟอร์นิเจอร์) การผลิตสิ่งของจากฟางและวัสดุถักสานอื่นๆ มีค่าใช้จ่ายชั้นกลางประมาณ 9,984.1 ล้านบาท

#### 3) มูลค่าเพิ่ม

จากตาราง 3.5 แสดงให้เห็นว่าสถานประกอบการอุตสาหกรรมการผลิตในจังหวัดสุราษฎร์ธานี มีมูลค่าเพิ่มประมาณ 15,878.3 ล้านบาท

หากพิจารณาตามขนาดของสถานประกอบการ พบว่าสถานประกอบการที่มีคน 51-200 คน มีมูลค่าเพิ่มประมาณ 5,529.9 ล้านบาท ส่วนสถานประกอบการที่มีคนมากกว่า 200 คน มีมูลค่าเพิ่มประมาณ 4,832.5 ล้านบาท ส่วนสถานประกอบการที่มีคน 26-30 คน มีมูลค่าเพิ่มน้อยสุดประมาณ 152.4 ล้านบาท

เมื่อพิจารณาตามหมวดย่อยอุตสาหกรรม พบว่า อุตสาหกรรมการผลิตผลิตภัณฑ์อาหาร มีมูลค่าเพิ่มมากที่สุดถึง 6,995.8 ล้านบาท รองลงมาคือการผลิตผลิตภัณฑ์ยางและพลาสติก มีมูลค่าเพิ่ม ประมาณ 5,288.0 ล้านบาทและผลิตภัณฑ์จากไม้และไม้ก๊อก (ยกเว้นเฟอร์นิเจอร์) การผลิตสิ่งของจากฟางและวัสดุถักสานอื่นๆ 1,957.8 ล้านบาท (ร้อยละ 12.3)

ตาราง 3.5 มูลค่าผลผลิต ค่าใช้จ่ายชั้นกลาง และมูลค่าเพิ่มของสถานประกอบการอุตสาหกรรมการผลิต จำแนกตามขนาดของสถานประกอบการและหมวดย่อยอุตสาหกรรม

ขนาดของสถานประกอบการ/ หมวดย่อยอุตสาหกรรม	มูลค่าผลผลิต		ค่าใช้จ่ายชั้นกลาง		มูลค่าเพิ่ม		มูลค่าเพิ่ม ต่อมูลค่า ผลผลิต (ร้อยละ)
	มูลค่า (พันบาท)	ร้อยละ	มูลค่า (พันบาท)	ร้อยละ	มูลค่า (พันบาท)	ร้อยละ	
รวม	90,445,536.3	100.0	74,567,222.4	100.0	15,878,313.9	100.0	17.6
ขนาดของสถานประกอบการ							
1 – 15 คน	3,595,011.3	4.0	2,374,863.3	3.2	1,220,148.0	7.7	33.9
16 – 25 คน	5,183,218.4	5.7	3,470,305.1	4.7	1,712,913.3	10.8	33.1
26 – 30 คน	787,611.5	0.9	635,236.3	0.9	152,375.2	1.0	19.3
31 – 50 คน	8,772,107.1	9.7	6,341,640.0	8.5	2,430,467.1	15.3	27.7
51 – 200 คน	36,645,538.6	40.5	31,115,651.7	41.7	5,529,886.8	34.8	15.1
มากกว่า 200 คน	35,462,049.4	39.2	30,629,526.0	41.0	4,832,523.5	30.4	13.6
หมวดย่อยอุตสาหกรรม	90,445,536.3	100.0	74,567,222.4	100.0	15,878,313.9	100.0	17.6
การผลิตผลิตภัณฑ์อาหาร	37,869,223.7	41.9	30,873,447.0	41.4	6,995,776.7	44.1	18.5
การผลิตเครื่องดื่ม	1,896,431.9	2.1	1,580,866.9	2.1	315,565.0	2.0	16.6
การผลิตผลิตภัณฑ์ยาสูบ	D	-	D	-	D	-	D
การผลิตสิ่งทอ	94,822.9	0.1	57,524.1	0.1	37,298.8	0.2	39.3
การผลิตเสื้อผ้าเครื่องแต่งกาย	209,011.7	0.2	106,418.3	0.2	102,593.4	0.6	49.1
การผลิตเครื่องหนังและผลิตภัณฑ์ที่เกี่ยวข้อง	D	-	D	-	D	-	D
การผลิตไม้และผลิตภัณฑ์จากไม้และไม้ก๊อก (ยกเว้นเฟอร์นิเจอร์) การผลิตสิ่งของจากฟาง และวัสดุถักสานอื่นๆ	11,941,901.2	13.2	9,984,120.5	13.4	1,957,780.7	12.3	16.4
การพิมพ์และการผลิตซ้ำสื่อบันทึกข้อมูล	138,336.2	0.2	91,389.2	0.1	46,947.0	0.3	33.9
การผลิตถ่านโค้กและผลิตภัณฑ์ที่ได้จาก การถลุงปิโตรเลียม	D	D	D	D	D	D	D
การผลิตเคมีภัณฑ์และผลิตภัณฑ์เคมี	86,455.1	0.1	57,344.0	0.1	29,111.1	0.2	33.7
การผลิตผลิตภัณฑ์ยางและพลาสติก	34,349,343.3	38.0	29,061,386.8	39.0	5,287,956.4	33.3	15.4
การผลิตผลิตภัณฑ์อื่นๆ ที่ทำจากแร่โลหะ	2,162,435.4	2.4	1,552,655.5	2.1	609,780.0	3.8	28.2
การผลิตโลหะขั้นมูลฐาน	D	D	D	-	D	D	D
การผลิตผลิตภัณฑ์โลหะประดิษฐ์ (ยกเว้น เครื่องจักรและอุปกรณ์)	663,449.9	0.7	455,806.2	0.6	207,643.7	1.3	31.3
การผลิตอุปกรณ์ไฟฟ้า	D	-	D	-	D	-	D
การผลิตเครื่องจักรและเครื่องมือ ซึ่งมีได้จัด ประเภทไว้ในที่อื่น	28,748.0	-	20,105.3	-	8,642.8	0.1	30.1
การผลิตยานยนต์ รถพ่วง และรถกึ่งพ่วง	20,548.0	-	15,810.4	-	4,737.6	-	23.1
การผลิตอุปกรณ์ขนส่งอื่นๆ	5,412.6	-	3,219.4	-	2,193.2	-	40.5
การผลิตเฟอร์นิเจอร์	59,070.4	0.1	28,667.8	-	30,402.6	0.2	51.5
การผลิตผลิตภัณฑ์อื่นๆ	114,165.0	0.1	89,162.9	0.1	25,002.1	0.2	21.9
การซ่อมและการติดตั้งเครื่องจักรและอุปกรณ์	163,848.7	0.2	102,800.0	0.1	61,048.7	0.4	37.3
การจัดการน้ำเสีย	7,150.0	-	2,131.0	-	5,019.0	-	70.2
การเก็บรวบรวมของเสีย การบำบัดและการกำจัดของ เสียรวมถึงการนำของเสียกลับมาใช้ใหม่	22,200.0	-	11,732.3	-	10,467.7	0.1	47.2
การจัดพิมพ์จำหน่ายหรือเผยแพร่	D	-	D	-	D	-	D

หมายเหตุ : - ไม่มีข้อมูล หรือข้อมูลมีค่าเป็น 0 หรือมีข้อมูลจำนวน

D ข้อมูลที่ไม่เปิดเผย

### 3.2.3 มูลค่าผลผลิตและมูลค่าเพิ่มเฉลี่ยต่อสถานประกอบการ

จากตาราง 3.6 พบว่า สถานประกอบการอุตสาหกรรมการผลิตในจังหวัดสุราษฎร์ธานี มีมูลค่าผลผลิตเฉลี่ยต่อสถานประกอบการทั้งสิ้น ประมาณ 34.1 ล้านบาท และมูลค่าเพิ่มเฉลี่ยต่อสถานประกอบการทั้งสิ้นประมาณ 6.0 ล้านบาท

หากพิจารณาตามขนาดของสถานประกอบการพบว่าสถานประกอบการที่มีคนมากกว่า 200 คน มีมูลค่าผลผลิตเฉลี่ยต่อสถานประกอบการ ประมาณ 1,866.4 ล้านบาทและมูลค่าเพิ่มเฉลี่ยต่อสถานประกอบการประมาณ 254.4 ล้านบาท ส่วนสถานประกอบการที่มีคน 51-200 คน มีมูลค่าผลผลิตเฉลี่ยต่อสถานประกอบการ ประมาณ 546.9 ล้านบาทและมูลค่าเพิ่มเฉลี่ยต่อสถานประกอบการประมาณ 82.5 ล้านบาทตามลำดับและสถานประกอบการที่มีคน 1-15 คน มีมูลค่าผลผลิตเฉลี่ยต่อสถานประกอบการน้อยสุด ประมาณ 1.5 ล้านบาทและมูลค่าเพิ่มเฉลี่ยต่อสถานประกอบการน้อยสุดประมาณ 0.5 ล้านบาท

เมื่อพิจารณาในแต่ละหมวดย่อยอุตสาหกรรม พบว่า การผลิตผลิตภัณฑ์ยางและพลาสติก มีมูลค่าผลผลิตเฉลี่ยต่อสถานประกอบการมากที่สุด ประมาณ 505.1 ล้านบาท และมูลค่าเพิ่มต่อสถานประกอบการประมาณ 77.8 ล้านบาท รองลงมาคือการผลิตผลิตภัณฑ์อาหารประมาณ 83.6 ล้านบาทและมูลค่าเพิ่มต่อสถานประกอบการ 15.4 ล้านบาท และการผลิตไม้และผลิตภัณฑ์จากไม้และไม้ก๊อก(ยกเว้นเฟอร์นิเจอร์)การผลิตสิ่งของจากฟางและวัสดุ ถักสานอื่นๆ ประมาณ

420 ล้านบาท และมูลค่าเพิ่มเฉลี่ยต่อสถานประกอบการประมาณ 6.9 ล้านบาท

### 3.2.4 มูลค่าผลผลิตและมูลค่าเพิ่มเฉลี่ยต่อคนทำงาน

#### ต่อคนทำงาน

ในด้านมูลค่าผลผลิตและมูลค่าเพิ่มเฉลี่ยต่อคนทำงาน พบว่า สถานประกอบการอุตสาหกรรมการผลิต มีมูลค่าผลผลิตเฉลี่ยต่อคนทำงานประมาณ 3.3 ล้านบาทและมูลค่าเพิ่มเฉลี่ยต่อคนทำงานประมาณ 0.6 ล้านบาท

เมื่อพิจารณาตามขนาดของสถานประกอบการ พบว่าสถานประกอบการที่มีคน 31-50 คน มีมูลค่าผลผลิตเฉลี่ยต่อคนทำงานประมาณ 7.0 ล้านบาทและมูลค่าเพิ่มเฉลี่ยต่อคนทำงานประมาณ 2.0 ล้านบาท รองลงมาเป็นสถานประกอบการที่มีคน 51-200 คน มีมูลค่าผลผลิตเฉลี่ยต่อคนทำงานประมาณ 4.9 ล้านบาทและมูลค่าเพิ่มเฉลี่ยต่อคนทำงานประมาณ 0.7 ล้านบาทและน้อยสุดคือ สถานประกอบการที่มีคน 1-15 คน มีมูลค่าผลผลิตเฉลี่ยต่อคนทำงานประมาณ 0.5 ล้านบาทและมูลค่าเพิ่มเฉลี่ยต่อคนทำงานประมาณ 0.2 ล้านบาท

เมื่อพิจารณาตามหมวดย่อยอุตสาหกรรม พบว่า การผลิตผลิตภัณฑ์ยางและพลาสติก มีมูลค่าผลผลิตเฉลี่ยต่อคนทำงานประมาณ 6.3 ล้านบาท และมูลค่าเพิ่มเฉลี่ยต่อคนทำงานการผลิตผลิตภัณฑ์อาหารประมาณ 1.0 ล้านบาท รองลงมาเป็นการผลิตผลิตภัณฑ์อาหาร มีมูลค่าผลผลิตเฉลี่ยต่อคนทำงานประมาณ 5.5 ล้านบาท และการผลิตผลิตภัณฑ์ยางและพลาสติกมูลค่าเพิ่มเฉลี่ยต่อคนทำงานประมาณ 1.0 ล้านบาท (ตาราง 3.6)



ตาราง 3.6 มูลค่าผลผลิต มูลค่าเพิ่มเฉลี่ยต่อสถานประกอบการและต่อคนทำงาน จำแนกตามขนาดของสถานประกอบการ และหมวดย่อยอุตสาหกรรม

หน่วย : พันบาท

ขนาดของสถานประกอบการ/ หมวดย่อยอุตสาหกรรม	มูลค่าผลผลิตเฉลี่ยต่อ		มูลค่าเพิ่มเฉลี่ยต่อ	
	สถาน ประกอบการ	คนทำงาน	สถานประกอบการ	คนทำงาน
รวม	34,079.0	3,255.0	5,982.8	571.4
ขนาดของสถานประกอบการ				
1 – 15 คน	1,454.9	540.8	493.8	183.6
16 – 25 คน	90,933.7	4,595.1	30,051.1	1,518.5
26 – 30 คน	98,451.4	3,454.4	19,046.9	668.3
31 – 50 คน	274,128.3	7,040.2	75,952.1	1,950.6
51 – 200 คน	546,948.3	4,917.5	82,535.6	742.1
มากกว่า 200 คน	1,866,423.7	3,198.5	254,343.3	435.9
หมวดย่อยอุตสาหกรรม	34,079	3,255	5,982.8	571.4
การผลิตผลิตภัณฑ์อาหาร	83,596.5	5,459.8	15,443.2	1,008.6
การผลิตเครื่องดื่ม	19,754.5	2,172.3	3,287.1	361.5
การผลิตผลิตภัณฑ์ยาสูบ	D	D	D	D
การผลิตสิ่งทอ	894.6	306.9	351.9	120.7
การผลิตเสื้อผ้าเครื่องแต่งกาย	333.9	231.2	163.9	113.5
การผลิตเครื่องหนังและผลิตภัณฑ์ที่เกี่ยวข้อง	480.0	160.0	131.2	43.7
การผลิตไม้และผลิตภัณฑ์จากไม้และไม่กึ่งกอก (ยกเว้นเฟอร์นิเจอร์) การผลิตสิ่งของจากฟาง และวัสดุถักสานอื่นๆ	42,048.9	1,367.6	6,893.6	224.2
การพิมพ์และการผลิตซ้ำสื่อบันทึกข้อมูล	1,796.6	361.2	609.7	122.6
การผลิตด้านค้ดกและผลิตภัณฑ์ที่ได้จากการกลั่น ปิโตรเลียม	D	D	D	D
การผลิตเคมีภัณฑ์และผลิตภัณฑ์เคมี	10,806.9	550.7	3,638.9	185.4
การผลิตผลิตภัณฑ์ยางและพลาสติก	505,137.4	6,321.2	77,764.1	973.1
การผลิตผลิตภัณฑ์อื่นๆ ที่ทำจากแร่โลหะ	20,594.6	1,686.8	5,807.4	475.6
การผลิตโลหะขั้นมูลฐาน	D	D	D	D
การผลิตผลิตภัณฑ์โลหะประดิษฐ์ (ยกเว้น เครื่องจักรและอุปกรณ์)	1,376.5	408.0	430.8	127.7
การผลิตอุปกรณ์ไฟฟ้า	D	D	D	D
การผลิตเครื่องจักรและเครื่องมือ ซึ่งมีได้จัด ประเภทไว้ในที่อื่น	3,194.2	388.5	960.3	116.8
การผลิตยานยนต์ รถพ่วง และรถกึ่งพ่วง	555.4	250.6	128.0	57.8
การผลิตอุปกรณ์ขนส่งอื่นๆ	360.8	225.5	146.2	91.4
การผลิตเฟอร์นิเจอร์	1790.0	504.9	921.3	259.9
การผลิตผลิตภัณฑ์อื่นๆ	1,108.4	475.7	242.7	104.2
การซ่อมและการติดตั้งเครื่องจักรและอุปกรณ์	1,250.8	435.8	466.0	162.4
การจัดการน้ำเสีย	1,430.0	286.0	1,003.8	200.8
การเก็บรวบรวมของเสีย การบำบัดและการกำจัดของเสียรวมถึงการนำของ เสียกลับมาใช้ใหม่	3,171.4	270.7	1495.4	127.7
การจัดพิมพ์จำหน่ายหรือเผยแพร่	D	D	D	D

ภาคผนวกตารางสถิติ

APPENDIX STATISTICAL TABLES

ภาคผนวก ก ตารางสถิติ

APPENDIC A STATISTICAL TABLES

ตอนที่ 1 ข้อมูลทั่วไปของสถานประกอบการ

PART 1 GENERAL INFORMATION OF ESTABLISHMENTS

ตอนที่ 1 ข้อมูลทั่วไปของสถานประกอบการ จำแนกตาม  
ขนาดของสถานประกอบการ

PART 1 GENERAL INFORMATION OF ESTABLISHMENTS  
BY SIZE OF ESTABLISHMENTS

# สารบัญตารางสถิติ

## LIST OF STATICAL TABLE

	หน้า
<b>ตอนที่ 1 ข้อมูลทั่วไปของสถานประกอบการ จำแนกตามขนาดของสถานประกอบการ</b>	
<b>Part 1 General Information of Establishments by Size of Establishment</b>	
ตาราง 1 จำนวนและร้อยละของสถานประกอบการอุตสาหกรรมการผลิต จำแนกตามรูปแบบการ จัดตั้งตามกฎหมาย และขนาดของสถานประกอบการ	33
Table 1 Number and Percentage of Manufacturing Establishments by Form of Legal Organization and Size of Establishment	33
ตาราง 2 จำนวนและร้อยละของสถานประกอบการอุตสาหกรรมการผลิต จำแนกตามรูปแบบ การจัดตั้งทางเศรษฐกิจ และขนาดของสถานประกอบการ	34
Table 2 Number and Percentage of Manufacturing Establishments by Form of Economic Organization and Size of Establishment	34
ตาราง 3 จำนวนและร้อยละของสถานประกอบการอุตสาหกรรมการผลิต จำแนกตามระยะเวลาใน การดำเนินกิจการ และขนาดของสถานประกอบการ	35
Table 3 Number and Percentage of Manufacturing Establishments by Period of Operation and Size of Establishment	35
ตาราง 4 จำนวนและร้อยละของสถานประกอบการอุตสาหกรรมการผลิต จำแนกตามระยะเวลา การผลิตในปี 2559 และขนาดของสถานประกอบการ	36
Table 4 Number and Percentage of Manufacturing Establishments by Period of Operation In 2016 and Size of Establishment	36
ตาราง 5 จำนวนและร้อยละของสถานประกอบการอุตสาหกรรมการผลิต จำแนกตาม มูลค่าทุน จดทะเบียน และขนาดของสถานประกอบการ	37
Table 5 Number and Percentage of Manufacturing Establishments by Value of Registered Capital and Size of Establishment	37
ตาราง 6 จำนวนและร้อยละของสถานประกอบการอุตสาหกรรมการผลิต จำแนกตามสัดส่วนของ การลงทุนหรือถือหุ้นของต่างประเทศ และขนาดของสถานประกอบการ	38
Table 6 Number and Percentage of Manufacturing Establishments by Proportion of Foreign Investment or Share Holding and Size of Establishment	38
ตาราง 7 จำนวนและร้อยละของสถานประกอบการอุตสาหกรรมการผลิต จำแนกตามการส่งเสริม การลงทุน จากสำนักงานคณะกรรมการส่งเสริมการลงทุน และขนาดของสถาน ประกอบการ	39
Table 7 Number and Percentage of Manufacturing Establishments by Investment Promotion From Board of Investment (BOI) and Size of Establishment	39

ตาราง 8	จำนวนและร้อยละของสถานประกอบการอุตสาหกรรมการผลิต จำแนกตามร้อยละของการส่งออกผลผลิตออกไปจำหน่ายต่างประเทศ และขนาดของสถานประกอบการ	40
Table 8	Number and Percentage of Manufacturing Establishments by Percentage of Export and Size of Establishment	40
ตาราง 9	จำนวนและร้อยละของสถานประกอบการอุตสาหกรรมการผลิต จำแนกตามการใช้วัตถุดิบฯ และขนาดของสถานประกอบการ	41
Table 9	Number and Percentage of Manufacturing Establishments by Use of Imported Materials and Components and Size of Establishment	41
ตาราง 10	จำนวนและร้อยละของสถานประกอบการอุตสาหกรรมการผลิต จำแนกตามอัตราการใช้กำลังการผลิตต่อปี 2559 และขนาดของสถานประกอบการ	42
Table 10	Number and Percentage of Manufacturing Establishments by Percentage of Capacity Utilization In 2016 and Size of Establishment	42
ตาราง 11	จำนวนและร้อยละของสถานประกอบการอุตสาหกรรมการผลิตที่ประสบปัญหา/อุปสรรคการดำเนินงานกิจการ จำแนกตามปัญหาในการดำเนินงาน และขนาดของสถานประกอบการ	43
Table 11	Number and Percentage of Manufacturing Establishments, Problems with the Operation by Problems and Size of Establishment	43
ตาราง 12	จำนวนและร้อยละของสถานประกอบการอุตสาหกรรมการผลิต จำแนกตามประเภทความช่วยเหลือที่ต้องการให้ภาครัฐช่วยเหลือ และขนาดของสถานประกอบการ	45
Table 12	Number and Percentage of Manufacturing Establishments Problems with the Need Aid from The Governmental Operation by Problems and Size of Establishment	45
ตาราง 13	จำนวนและร้อยละของสถานประกอบการอุตสาหกรรมการผลิตเข้าร่วมโครงการอุตสาหกรรมสีเขียว (Green Industry) จำแนกตามระดับอุตสาหกรรมสีเขียว และขนาดของสถานประกอบการ	47
Table 13	Number and Percentage of Manufacturing Establishments, Participating Green Industry by Levels Green Industry and Size of Establishment	47



ตาราง 1 จำนวนและร้อยละของสถานประกอบการอุตสาหกรรมผลิต จำแนกตามรูปแบบการจัดตั้งตามกฎหมาย และขนาดของสถานประกอบการ  
 TABLE 1 Number and Percentage of Manufacturing Establishments by Form of Legal Organization Size of Establishment

ขนาดของสถานประกอบการ (จำนวนคนทำงาน)	จำนวนสถาน- ประกอบการ Number of establishments	ส่วนบุคคล		ห้างหุ้นส่วนสามัญ		บริษัทจำกัด		สหกรณ์		กลุ่มแม่บ้าน		การจัดตั้งใน รูปแบบอื่น ๆ		Size of establishment	
		จำนวน	ร้อยละ	จำนวน	ร้อยละ	จำนวน	ร้อยละ	จำนวน	ร้อยละ	จำนวน	ร้อยละ	จำนวน	ร้อยละ		
	Number	%	Number	%	Number	%	Number	%	Number	%	Number	%	Number	%	
จังหวัดสุราษฎร์ธานี	2,654.0	100.0	2,349.7	88.5	85.2	3.2	201.8	7.6	2.0	0.1	7.0	0.3	8.4	0.3	Surat Thani
1 - 15 คน	2,471.0	100.0	2,328.7	94.2	51.3	2.1	76.7	3.1	1.0	0.0	5.0	0.2	8.4	0.3	1 - 15 persons
16 - 25 คน	57.0	100.0	18.0	31.6	16.7	29.3	20.3	35.7	-	-	2.0	3.5	-	-	16 - 25 persons
26 - 30 คน	8.0	100.0	-	-	2.0	25.0	6.0	75.0	-	-	-	-	-	-	26 - 30 persons
31 - 50 คน	32.0	100.0	3.0	9.4	5.0	15.6	23.0	71.9	1.0	3.1	-	-	-	-	31 - 50 persons
51 - 200 คน	67.0	100.0	-	-	10.3	15.3	56.8	84.7	-	-	-	-	-	-	51 - 200 persons
มากกว่า 200 คน	19.0	100.0	-	-	-	-	19.0	100.0	-	-	-	-	-	-	More than 200 persons

ที่มา : สำนักอุตสาหกรรมการผลิต จังหวัด สุราษฎร์ธานี สำนักงานสถิติแห่งชาติ กระทรวงดิจิทัลเพื่อเศรษฐกิจและสังคม

Source : The 2017 Industrial Census, Surat Thani Province, National Statistical Office, Ministry of Digital Economy and Society.

ตาราง 2 จำนวนและร้อยละของสถานประกอบการอุตสาหกรรมผลิต จำแนกตามรูปแบบการจัดตั้งทางเศรษฐกิจ และขนาดของสถานประกอบการ  
 Table 2 Number and Percentage of Manufacturing Establishments by Form of Economic Organization and Size of Establishment

ขนาดของสถานประกอบการ	จำนวนสถานประกอบการ		สำนักงานเพียงเดียว		สำนักงานใหญ่		สำนักงานสาขา		Size of Establishment
	Number of establishments		Single unit		Head office		Branch		
	จำนวน	ร้อยละ	จำนวน	ร้อยละ	จำนวน	ร้อยละ	จำนวน	ร้อยละ	
จังหวัดสุราษฎร์ธานี	2,654.0	100.0	2,574.7	97.0	8.0	0.7	60.7	2.3	Surat Thani
1 - 15 คน	2,471.0	100.0	2,451.1	99.2	3.3	0.1	16.5	0.7	1 - 15 persons
16 - 25 คน	57.0	100.0	51.7	90.7	-	-	5.3	9.4	16 - 25 persons
26 - 30 คน	8.0	100.0	4.0	50.0	-	-	4.0	50.0	26 - 30 persons
31 - 50 คน	32.0	100.0	19.5	60.9	4.0	12.5	8.5	26.6	31 - 50 persons
51 - 200 คน	67.0	100.0	43.4	64.8	8.3	12.3	15.3	22.9	51 - 200 persons
มากกว่า 200 คน	19.0	100.0	5.0	26.3	3.0	15.8	11.0	57.9	More than 200 persons

ที่มา : สำมะโนอุตสาหกรรม พ.ศ.2560 จังหวัด สุราษฎร์ธานี สำนักงานสถิติแห่งชาติ กระทรวงดิจิทัลเพื่อเศรษฐกิจและสังคม

Source : The 2017 Industrial Census, Surat Thani Province, National Statistical Office, Ministry of Digital Economy and Society.

ตาราง 3 จำนวนและร้อยละของสถานประกอบการอุตสาหกรรมผลิต จำแนกตามระยะเวลาในการดำเนินงาน และขนาดของสถานประกอบการ  
 Table 3 Number and Percentage of Manufacturing Establishments by Period of Operation and Size of Establishment

ขนาดของสถานประกอบการ	จำนวนสถานประกอบการ														Size of Establishment	
	จำนวน		ร้อยละ		5 - 9		10 - 19		20 - 29		≥ 30		ร้อยละ	จำนวน		ร้อยละ
	จำนวน	ร้อยละ	จำนวน	ร้อยละ	จำนวน	ร้อยละ	จำนวน	ร้อยละ	จำนวน	ร้อยละ	จำนวน	ร้อยละ				
Number	%	Number	%	Number	%	Number	%	Number	%	Number	%	Number	%			
จังหวัดสุราษฎร์ธานี	2,654.0	100.0	699.8	26.4	567.1	21.4	746.8	28.1	387.2	14.6	253.1	9.5	Surat Thani			
1 - 15 คน	2,471.0	100.0	661.7	26.8	547.1	22.1	681.9	27.6	349.7	14.2	230.6	9.3	1 - 15 persons			
16 - 25 คน	57.0	100.0	9.0	15.8	6.3	11.1	21.7	38.0	12.0	21.1	8.0	14.0	16 - 25 persons			
26 - 30 คน	8.0	100.0	1.0	12.5	-	-	4.0	50.0	1.0	12.5	2.0	25.0	26 - 30 persons			
31 - 50 คน	32.0	100.0	7.0	21.9	3.0	9.4	7.0	21.9	11.0	34.4	4.0	12.5	31 - 50 persons			
51 - 200 คน	67.0	100.0	14.2	21.2	8.7	13.0	27.7	41.3	12.5	18.6	4.0	6.0	51 - 200 persons			
มากกว่า 200 คน	19.0	100.0	7.0	36.8	2.0	10.5	4.5	23.7	1.0	5.3	4.5	23.7	More than 200 persons			

ที่มา : สำมะโนอุตสาหกรรม พ.ศ.2560 จังหวัด สุราษฎร์ธานี สำนักงานสถิติแห่งชาติ กระทรวงดิจิทัลเพื่อเศรษฐกิจและสังคม

Source : The 2017 Industrial Census, Surat Thani Province, National Statistical Office, Ministry of Digital Economy and Society.

ตาราง 4 จำนวนและร้อยละของสถานประกอบการอุตสาหกรรมการผลิต จำนวนตามระยะเวลาการผลิตในปี 2559 และขนาดของสถานประกอบการ  
 Table 4 Number and Percentage of Manufacturing Establishments by Period of Operation in 2016 and Size of Establishment

ขนาดของสถานประกอบการ	จำนวนสถานประกอบการ Period of operation in 2016															
	จำนวน		ร้อยละ		เดือน Months		7 - 9		10 - 12		< 8		ชั่วโมง Hours per day		Size of Establishment	
	จำนวน	ร้อยละ	จำนวน	ร้อยละ	จำนวน	ร้อยละ	จำนวน	ร้อยละ	จำนวน	ร้อยละ	จำนวน	ร้อยละ	จำนวน	ร้อยละ		
Number	%	Number	%	Number	%	Number	%	Number	%	Number	%	Number	%	Number	%	
จังหวัดสุราษฎร์ธานี	2,654.0	100.0	12.1	0.5	66.6	2.5	22.8	0.9	2,552.5	96.2	1,014.6	38.2	1,583.2	59.7	56.2	2.1 Surat Thani
1 - 15 คน	2,471.0	100.0	12.1	0.5	65.6	2.7	22.8	0.9	2,370.5	95.9	1,011.6	40.9	1,408.2	57.0	51.2	2.1 1 - 15 persons
16 - 25 คน	57.0	100.0	-	-	1.0	1.8	-	-	56.0	98.3	3.0	5.3	53.0	93.0	1.0	1.8 16 - 25 persons
26 - 30 คน	8.0	100.0	-	-	-	-	-	-	8.0	100.0	-	-	8.0	100.0	-	- 26 - 30 persons
31 - 50 คน	32.0	100.0	-	-	-	-	-	-	32.0	100.0	-	-	32.0	100.0	-	- 31 - 50 persons
51 - 200 คน	67.0	100.0	-	-	-	-	-	-	67.0	100.0	-	-	65.0	97.0	2.0	3.0 51 - 200 persons
มากกว่า 200 คน	19.0	100.0	-	-	-	-	-	-	19.0	100.0	-	-	17.0	89.5	2.0	10.5 More than 200 persons

ที่มา : สำนักงานอุตสาหกรรม พ.ศ.2560 จังหวัด สุราษฎร์ธานี สำนักงานสถิติแห่งชาติ กระทรวงดิจิทัลเพื่อเศรษฐกิจและสังคม

Source : The 2017 Industrial Census, Surat Thani Province, National Statistical Office, Ministry of Digital Economy and Society.

ตาราง 5 จำนวนและร้อยละของสถานประกอบการอุตสาหกรรมผลิต จำนวนตามมูลค่าเงินลงทุนจดทะเบียน และขนาดของสถานประกอบการ  
 Table 5 Number and Percentage of Manufacturing Establishments by Value of Registered Capital and Size of Establishment

ขนาดของสถานประกอบการ	จำนวนสถานประกอบการ		มูลค่าทุนจดทะเบียน (ล้านบาท) Registered capital (Million baht)										Size of Establishment										
	จำนวน	ร้อยละ	ไม่มีทุนจดทะเบียน		มีทุนจดทะเบียน																		
			จำนวน	ร้อยละ	รวม	< 1	1 - 9	10 - 49	50 - 99	100 - 199	200 - 499	500 - 999		≥ 1,000									
จังหวัดสุราษฎร์ธานี	2,654.0	100.0	2,417.1	91.1	236.9	8.9	35.8	15.1	135.6	57.2	27.5	11.6	14.3	6.0	8.0	3.4	12.8	5.4	2.0	0.8	1.0	0.4	Surat Thani
1 - 15 คน	2,471.0	100.0	2,348.9	95.1	122.1	4.9	29.8	24.4	85.4	70.0	4.8	4.0	1.0	0.8	-	-	-	-	-	-	1.0	0.8	1 - 15 persons
16 - 25 คน	57.0	100.0	25.3	44.4	31.7	55.6	3.0	9.5	21.7	68.4	6.0	19.0	-	-	-	-	1.0	3.2	-	-	-	-	16 - 25 persons
26 - 30 คน	8.0	100.0	4.0	50.0	4.0	50.0	1.0	25.0	2.0	50.0	1.0	25.0	-	-	-	-	-	-	-	-	-	-	26 - 30 persons
31 - 50 คน	32.0	100.0	12.5	39.1	19.5	60.9	2.0	10.3	8.0	41.0	6.5	33.3	2.0	10.3	1.0	5.1	-	-	-	-	-	-	31 - 50 persons
51 - 200 คน	67.0	100.0	15.3	22.9	51.7	77.1	-	-	18.5	35.9	7.6	14.8	10.3	19.8	5.0	9.7	8.3	16.0	2.0	3.9	-	-	51 - 200 persons
มากกว่า 200 คน	19.0	100.0	11.0	57.9	8.0	42.1	-	-	-	-	1.5	18.8	1.0	12.5	2.0	25.0	3.5	43.8	-	-	-	-	More than 200 persons

ที่มา : สำมะโนอุตสาหกรรม พ.ศ.2560 จังหวัด สุราษฎร์ธานี สำนักงานสถิติแห่งชาติ กระทรวงดิจิทัลเพื่อเศรษฐกิจและสังคม

Source : The 2017 Industrial Census, Surat Thani Province, National Statistical Office, Ministry of Digital Economy and Society.

ตาราง 6 จำนวนและร้อยละของสถานประกอบการอุตสาหกรรมผลิต จำแนกตามสัดส่วนของการร่วมลงทุนหรือถือหุ้นของต่างประเทศ และขนาดของสถานประกอบการ

Table 6 Number and Percentage of Manufacturing Establishments by Proportion of foreign investment or share holding and Size of Establishment

ขนาดของสถานประกอบการ	จำนวนสถาน- ประกอบการ		ไม่มีต่างประเทศ ร่วมลงทุนหรือถือหุ้น		สัดส่วนของการร่วมลงทุนหรือถือหุ้น							
	Number of establishments		No foreign's investment or share holding		< 10%			10 - 50%			> 50%	
	จำนวน Number	ร้อยละ %	จำนวน Number	ร้อยละ %	จำนวน Number	ร้อยละ %	จำนวน Number	ร้อยละ %	จำนวน Number	ร้อยละ %	จำนวน Number	ร้อยละ %
จังหวัดสุราษฎร์ธานี	2,654.0	100.0	2,643.2	99.6	0.4	3.2	29.6	3.6	33.5	4.0	36.9	Surat Thani
1 - 15 คน	2,471.0	100.0	2,466.8	99.8	0.2	3.2	76.2	-	-	1.0	23.8	1 - 15 persons
16 - 25 คน	57.0	100.0	57.0	100.0	-	-	-	-	-	-	-	16 - 25 persons
26 - 30 คน	8.0	100.0	8.0	100.0	-	-	-	-	-	-	-	26 - 30 persons
31 - 50 คน	32.0	100.0	32.0	100.0	-	-	-	-	-	-	-	31 - 50 persons
51 - 200 คน	67.0	100.0	62.4	93.1	4.6	6.9	-	1.6	35.2	3.0	64.8	51 - 200 persons
มากกว่า 200 คน	19.0	100.0	17.0	89.5	2.0	10.5	-	2.0	100.0	-	-	More than 200 persons

ที่มา : สำนักอุตสาหกรรมการผลิต จังหวัด สุราษฎร์ธานี สำนักงานสถิติแห่งชาติ กระทรวงดิจิทัลเพื่อเศรษฐกิจและสังคม

Source : The 2017 Industrial Census, Surat Thani Province, National Statistical Office, Ministry of Digital Economy and Society.

ตาราง 7 จำนวนและร้อยละของสถานประกอบการอุตสาหกรรมผลิต จำแนกตามการส่งเสริมการลงทุน จากสำนักงานคณะกรรมการส่งเสริมการลงทุน และขนาดของสถานประกอบการ  
 Table 7 Number and Percentage of Manufacturing Establishments by Investment Promotion From Board of Investment (BOI) and Size of Establishment

ขนาดของสถานประกอบการ	จำนวนสถานประกอบการ		การส่งเสริมการลงทุนจากสำนักงานคณะกรรมการส่งเสริมการลงทุน				Size of Establishment
	Number of establishments		Investment promotion from board of investment (BOI)				
	จำนวน Number	ร้อยละ %	ไม่มี No		มี Yes		
จังหวัดสุราษฎร์ธานี	2,654	100.00	2,637	99.37	17	0.63	Surat Thani
1 - 15 คน	2,471	100.00	2,471	100.00	-	-	1 - 15 persons
16 - 25 คน	57	100.00	55	96.49	2	3.51	16 - 25 persons
26 - 30 คน	8	100.00	8	100.00	-	-	26 - 30 persons
31 - 50 คน	32	100.00	31	96.88	1	3.13	31 - 50 persons
51 - 200 คน	67	100.00	57	85.45	10	14.55	51 - 200 persons
มากกว่า 200 คน	19	100.00	15	78.95	4	21.05	More than 200 persons

ที่มา : สำมะโนอุตสาหกรรม พ.ศ.2560 จังหวัด สุราษฎร์ธานี สำนักงานสถิติแห่งชาติ กระทรวงดิจิทัลเพื่อเศรษฐกิจและสังคม

Source : The 2017 Industrial Census, Surat Thani Province, National Statistical Office, Ministry of Digital Economy and Society.



Table 8 Value of Export, Number and Percentage of Manufacturing Establishments by Percentage of Export and Size of Establishment

ขนาดของสถานประกอบการ	จำนวนสถานประกอบการ		ร้อยละการส่งออก										มูลค่าการส่งออก Value of export (พันบาท in Thousand Baht)	Size of Establishment		
	ไม่มีการส่งออก		รวม					ร้อยละการส่งออก								
	จำนวน	ร้อยละ	จำนวน	ร้อยละ	จำนวน	ร้อยละ	จำนวน	ร้อยละ	จำนวน	ร้อยละ	จำนวน	ร้อยละ			จำนวน	ร้อยละ
จังหวัดสุราษฎร์ธานี	2,654.0	100.0	2,621.6	98.8	32.4	1.2	6.0	16.9	4.0	10.8	20.0	60.9	3.7	11.4	31,750,816.5	Surat Thani
1 - 15 คน	2,471.0	100.0	2,467.3	99.9	3.7	0.2	1.0	27.0	-	-	-	-	2.7	73.0	403,818.9	1 - 15 persons
16 - 25 คน	57.0	100.0	54.0	94.7	3.0	5.3	1.0	33.3	-	-	2.0	66.7	-	-	3,066,899.9	16 - 25 persons
26 - 30 คน	8.0	100.0	8.0	100.0	-	-	-	-	-	-	-	-	-	-	-	26 - 30 persons
31 - 50 คน	32.0	100.0	31.0	96.9	1.0	3.1	-	-	-	-	-	-	1.0	100.0	6,195,273.3	31 - 50 persons
51 - 200 คน	67.0	100.0	51.3	76.6	15.7	23.5	2.0	12.7	2.0	12.7	12.0	74.5	-	-	4,550,569.0	51 - 200 persons
มากกว่า 200 คน	19.0	100.0	10.0	52.6	9.0	47.4	1.5	16.7	1.5	16.7	6.0	66.7	-	-	17,534,255.5	More than 200 persons

ที่มา : สำนักงานอุตสาหกรรม พ.ศ.2560 จังหวัด สุราษฎร์ธานี สำนักงานสถิติแห่งชาติ กระทรวงดิจิทัลเพื่อเศรษฐกิจและสังคม

Source : The 2016 Industrial Census, Surat Thani Province, National Statistical Office, Ministry of Digital Economy and Society.

ตาราง 9 มูลค่าการใช้วัตถุดิบหรือวัสดุประกอบการผลิตที่มาจากต่างประเทศ จำนวนและร้อยละของสถานประกอบการผลิต จำนวนตามการใช้วัตถุดิบฯ และขนาดของสถานประกอบการ  
 Table 9 Value of Imported Materials and Components, Number and Percentage of Manufacturing Establishments by Use of Imported Materials and Components and Size of Establishment

ขนาดของสถานประกอบการ	จำนวนสถานประกอบการ		ไม่มีการใช้วัตถุดิบ		วัตถุดิบหรือวัสดุประกอบที่มาจากต่างประเทศ						มูลค่าการใช้วัตถุดิบ Value of imported materials and components (พันบาท)		Size of Establishment	
	Number of establishments		No use		รวม		< 50		50 - 79		100			
	จำนวน	ร้อยละ	จำนวน	ร้อยละ	จำนวน	ร้อยละ	จำนวน	ร้อยละ	จำนวน	ร้อยละ	จำนวน	ร้อยละ		
จังหวัดสุราษฎร์ธานี	2,654.0	100.0	2,639.8	99.5	14.2	0.5	7.0	49.3	4.0	28.2	3.2	22.5	850,917.6	Surat Thani
1 - 15 คน	2,471.0	100.0	2,462.8	99.7	8.2	0.3	4.0	48.8	3.0	36.6	1.2	14.6	13,850.0	1 - 15 persons
16 - 25 คน	57.0	100.0	57.0	100.0	-	-	-	-	-	-	-	-	-	16 - 25 persons
26 - 30 คน	8.0	100.0	7.0	87.5	1.0	12.5	-	-	1.0	100.0	-	-	296,474.5	26 - 30 persons
31 - 50 คน	32.0	100.0	32.0	100.0	-	-	-	-	-	-	-	-	-	31 - 50 persons
51 - 200 คน	67.0	100.0	63.0	94.0	4.0	6.0	2.0	50.0	-	-	2.0	50.0	439,284.2	51 - 200 persons
มากกว่า 200 คน	19.0	100.0	18.0	94.7	1.0	5.3	1.0	100.0	-	-	-	-	101,309.0	More than 200 persons

ที่มา : สำนักงานอุตสาหกรรม พ.ศ.2560 จังหวัด สุราษฎร์ธานี สำนักงานสถิติแห่งชาติ กระทรวงดิจิทัลเพื่อเศรษฐกิจและสังคม

Source : The 2016 Industrial Census, Surat Thani Province, National Statistical Office, Ministry of Digital Economy and Society.

Table 10 Number and Percentage of Manufacturing Establishments by Percentage of Capacity Utilization in 2016 and Size of Establishment

ขนาดของสถานประกอบการ	อัตราการใช้กำลังการผลิตต่อปี 2559 Percentage of capacity utilization in 2016													เฉลี่ยต่อสถาน- ประกอบการ Average per establishment	Size of Establishment	
	จำนวนสถานประกอบการ		< 50		50 - 69		70 - 79		80 - 89		90 - 99		≥100			
	จำนวน	ร้อยละ	จำนวน	ร้อยละ	จำนวน	ร้อยละ	จำนวน	ร้อยละ	จำนวน	ร้อยละ	จำนวน	ร้อยละ	จำนวน			ร้อยละ
จังหวัดสุราษฎร์ธานี	2,654.0	100.0	81.0	3.1	273.0	10.3	198.5	7.5	589.2	22.2	292.7	11.0	1,219.3	45.9	85.6	Surat Thani
1 - 15 คน	2,471.0	100.0	72.0	2.9	264.0	10.7	183.0	7.4	562.9	22.8	282.0	11.4	1,106.4	44.8	85.4	1 - 15 persons
16 - 25 คน	57.0	100.0	2.0	3.5	1.0	1.8	5.0	8.8	9.0	15.8	2.3	4.1	37.7	66.1	90.5	16 - 25 persons
26 - 30 คน	8.0	100.0	-	-	-	-	3.0	37.5	2.0	25.0	-	-	3.0	37.5	85.3	26 - 30 persons
31 - 50 คน	32.0	100.0	2.5	7.8	3.0	9.4	3.0	9.4	2.0	6.3	2.0	6.3	19.5	60.9	86.1	31 - 50 persons
51 - 200 คน	67.0	100.0	3.0	4.5	5.0	6.9	1.5	2.2	11.8	17.7	4.3	6.5	41.7	62.3	88.8	51 - 200 persons
มากกว่า 200 คน	19.0	100.0	1.5	7.9	-	-	3.0	15.8	1.5	7.9	2.0	10.5	11.0	57.9	88.7	More than 200 persons

ที่มา : สำนักงานอุตสาหกรรม พ.ศ.2560 จังหวัด สุราษฎร์ธานี สำนักงานสถิติแห่งชาติ กระทรวงดิจิทัลเพื่อเศรษฐกิจและสังคม

Source : The 2017 Industrial Census, Surat Thani Province, National Statistical Office, Ministry of Digital Economy and Society.

ตาราง 11 จำนวนและร้อยละของสถานประกอบการอุตสาหกรรมการผลิตที่ประสบปัญหาอุปสรรคในการดำเนินการดำเนินงาน และขนาดของสถานประกอบการ

Table 11 Number and Percentage of Manufacturing Establishments, Problems with The Operation by Problems and Size of Establishment

ขนาดของ สถานประกอบการ	ปัญหา/อุปสรรคในการดำเนินงาน/Problems/obstacles in the operation																							
	จำนวนสถาน ประกอบการ		ไม่ประสบปัญหา/ อุปสรรคNo problem/ obstacles		ประสบปัญหา/ อุปสรรค Problem/ obstacles		ตลาดอ้อมตัวไม่ สามารถขยายฐาน ลูกค้าได้ Unable to expand customer-base		คู่แข่งอุตสาหกรรม มากขึ้น Increasing of industrial competitors		ปัญหาความไม่ เสถียรภาพ ทางการเมือง Political instability		ขาดแคลนแรงงาน Labour shortages		ปัญหาคุณภาพ สินค้า Quality of products		ปัญหาเรื่องผลิตภาพ การผลิต Productivity problem		ต้นทุน ในการผลิต สูงขึ้น Increasing of production cost and circulating fund		ขาดเงินลงทุนและเงิน หมุนเวียนในการ ประกอบการ Lack of investment Size of establishment			
	จำนวน Number	ร้อยละ %	จำนวน Number	ร้อยละ %	จำนวน Number	ร้อยละ %	จำนวน Number	ร้อยละ %	จำนวน Number	ร้อยละ %	จำนวน Number	ร้อยละ %	จำนวน Number	ร้อยละ %	จำนวน Number	ร้อยละ %	จำนวน Number	ร้อยละ %	จำนวน Number	ร้อยละ %	จำนวน Number	ร้อยละ %		
จังหวัดสุราษฎร์ธานี	2,654.0	100.0	1,160.5	43.7	1,493.5	56.3	128.3	8.6	581.6	38.9	51.2	3.4	224.4	15.0	45.6	3.1	41.8	2.8	676.6	45.3	203.9	13.7	Surat Thani	
1 - 15 คน	2,471.0	100.0	1,071.7	43.4	1,399.3	56.6	115.3	8.2	525.5	37.6	43.2	3.1	182.0	13.0	38.1	2.7	40.8	2.9	620.8	44.4	196.6	14.1	1 - 15 persons	
16 - 25 คน	57.0	100.0	28.7	50.3	28.3	49.7	5.0	17.7	16.0	56.5	2.0	7.1	9.3	32.9	-	-	1.0	3.5	16.3	57.6	2.0	7.1	16 - 25 persons	
26 - 30 คน	8.0	100.0	5.0	62.5	3.0	37.5	-	-	2.0	66.7	-	-	-	-	-	-	-	-	-	-	-	-	-	26 - 30 persons
31 - 50 คน	32.0	100.0	9.0	28.1	23.0	71.9	5.0	21.7	19.0	82.6	4.0	17.4	10.0	43.5	-	-	-	-	20.0	87.0	4.0	17.4	31 - 50 persons	
51 - 200 คน	67.0	100.0	32.2	48.0	34.8	52.0	3.0	8.6	14.1	40.6	2.0	5.7	18.1	51.9	7.5	21.5	-	-	18.5	53.0	1.3	3.8	51 - 200 persons	
มากกว่า 200 คน	19.0	100.0	14.0	73.7	5.0	26.3	-	-	5.0	100.0	-	-	5.0	100.0	-	-	-	-	1.0	20.0	-	-	More than 200 persons	

หมายเหตุ : สถานประกอบการ 1 แห่งสามารถตอบได้มากกว่า 1 ข้อ

Note : More than one characteristic can be done by an establishment.

ที่มา : สำมะโนอุตสาหกรรม พ.ศ.2560 จังหวัด สุราษฎร์ธานี สำนักงานสถิติแห่งชาติ กระทรวงดิจิทัลเพื่อเศรษฐกิจและสังคม

Source : The 2017 Industrial Census, Surat Thani Province, National Statistical Office, Ministry of Digital Economy and Society.

ตาราง 11 จำนวนและร้อยละของสถานประกอบการอุตสาหกรรมการผลิตที่ประสบปัญหา/อุปสรรคในการดำเนินงานกิจการ จำนวนตามปัญหาในการดำเนินงานกิจการ และขนาดของสถานประกอบการ (ต่อ)

Table 11 Number and Percentage of Manufacturing Establishments, Problems with The Operation by Problems and Size of Establishment (cont'd)

ขนาดของสถานประกอบการ Problem/obstacles	ปัญหา/อุปสรรคในการดำเนินงานกิจการ/Problems/obstacles in the operation														Size of establishment		
	จำนวน Number	ร้อยละ %	ขาดความสามารถ Inability to operate	การจดทะเบียน Registration	ค่าภาษีซ้อน Duplicate taxation	ด้านการขนส่ง Logistics	กฎระเบียบ Regulation	นโยบายด้านการ สนับสนุของรัฐบาล Government support	ผลกระทบจาก อัตราแลกเปลี่ยน Effect of foreign exchange rate	อื่นๆ Other	จำนวน Number	ร้อยละ %	จำนวน Number	ร้อยละ %		จำนวน Number	ร้อยละ %
ทั้งหมด/สุราษฎร์ธานี	1,493.5	87.3	73.1	4.9	65.1	4.4	12.8	0.9	99.3	6.7	70.0	4.7	24.9	1.7	35.0	2.3	Surat Thani
1 - 15 คน	1,399.3	88.3	69.8	5.0	55.5	4.0	5.8	0.4	83.4	6.0	54.4	3.9	20.3	1.5	29.6	2.1	1 - 15 persons
16 - 25 คน	28.3	26.3	2.3	8.2	3.0	10.6	2.0	7.1	4.0	14.1	4.0	14.1	-	-	1.3	4.7	16 - 25 persons
26 - 30 คน	3.0	3.0	100.0	-	1.0	33.3	-	-	-	-	1.0	33.3	-	-	-	-	26 - 30 persons
31 - 50 คน	23.0	20.0	87.0	1.0	4.4	2.0	8.7	1.0	4.4	-	-	-	-	-	2.0	8.7	31 - 50 persons
51 - 200 คน	34.8	20.3	58.1	-	3.6	10.4	-	-	7.9	22.6	10.6	30.4	4.6	13.3	2.0	5.7	51 - 200 persons
มากกว่า 200 คน	5.0	-	-	-	-	-	4.0	80.0	4.0	80.0	-	-	-	-	-	-	More than 200 persons

หมายเหตุ : สถานประกอบการ 1 แห่งสามารถตอบได้มากกว่า 1 ข้อ

Note : More than one characteristic can be done by an establishment.

ที่มา : สำมะโนอุตสาหกรรม พ.ศ.2560 จังหวัด สุราษฎร์ธานี สำนักงานสถิติแห่งชาติ กระทรวงดิจิทัลเพื่อเศรษฐกิจและสังคม

Source : The 2017 Industrial Census, Surat Thani Province, National Statistical Office, Ministry of Digital Economy and Society.

ตาราง 12 จำนวนและร้อยละของสถานประกอบการอุตสาหกรรมผลิต จำแนกตามประเภทความช่วยเหลือที่ต้องการให้ภาครัฐช่วยเหลือ และขนาดของสถานประกอบการ

Table 12 Number and Percentage of Manufacturing Establishments, Problems with The Need Aid from The Governmental Operation by Problems and Size of Establishment

จำนวนสถานประกอบการ	ความช่วยเหลือที่ต้องการจากภาครัฐ Detailed of the needs from the government												เพิ่มสภาพคล่องทางการเงิน	Increase the monetary liquidity	Size of establishment								
	ไม่ต้องการ	ต้องการ	พัฒนาฝีมือแรงงานให้สอดคล้องกับความต้องการของอุตสาหกรรม โดยร่วมมือกับสถานศึกษา	ลดต้นทุนการผลิต	นำเข้าวัตถุดิบเครื่องมือเครื่องจักรฯ	ผู้ระดมทุน	เพิ่มวงเงินสินเชื่อให้แก่ผู้ประกอบการ	จัดหาแหล่งเงินทุน	ส่งเสริมการลงทุน	ขยายตลาด	เพิ่มสภาพคล่องทางการเงิน												
Number of establishments	No not need	Need	Comperate with academy to develop labour skill	Reduce production cost	Reduce or except	Increase credit limit	Provide low interest loan	Investment promotion for entrepreneur	Expand the market/	Export promotion	Investment promotion	Expand the market/	Export promotion	monetary liquidity	Size of establishment								
จำนวน ร้อยละ	จำนวน ร้อยละ	จำนวน ร้อยละ	จำนวน ร้อยละ	จำนวน ร้อยละ	จำนวน ร้อยละ	จำนวน ร้อยละ	จำนวน ร้อยละ	จำนวน ร้อยละ	จำนวน ร้อยละ	จำนวน ร้อยละ	จำนวน ร้อยละ	จำนวน ร้อยละ	จำนวน ร้อยละ	จำนวน ร้อยละ	จำนวน ร้อยละ								
Number %	Number %	Number %	Number %	Number %	Number %	Number %	Number %	Number %	Number %	Number %	Number %	Number %	Number %	Number %	Number %								
จังหวัดสุราษฎร์ธานี	2,654.0	100.0	1,218.7	45.9	1,435.3	54.1	129.8	9.1	667.6	46.5	262.7	18.3	248.7	17.3	911.5	63.5	505.0	35.2	145.2	10.1	524.4	36.5	Surat Thani
1 - 15 คน	2,471.0	100.0	1,124.5	45.5	1,346.5	54.5	86.6	6.4	607.7	45.1	225.4	16.7	219.9	16.3	873.7	64.9	467.6	34.7	117.8	8.8	488.7	36.3	1 - 15 persons
16 - 25 คน	57.0	100.0	29.7	52.1	27.3	48.0	6.0	22.0	15.3	56.1	11.0	40.3	9.3	34.1	13.3	48.8	9.0	32.9	5.0	18.3	9.0	32.9	16 - 25 persons
26 - 30 คน	8.0	100.0	5.0	62.5	3.0	37.5	-	-	3.0	100.0	1.0	33.3	-	-	3.0	100.0	3.0	100.0	1.0	33.3	1.0	33.3	26 - 30 persons
31 - 50 คน	32.0	100.0	12.0	37.5	20.0	62.5	9.0	45.0	11.0	55.0	6.0	30.0	5.0	25.0	9.0	45.0	8.0	40.0	7.0	35.0	7.0	35.0	31 - 50 persons
51 - 200 คน	67.0	100.0	35.5	53.0	31.5	47.0	21.3	67.6	23.6	75.1	16.4	52.1	11.5	36.4	9.5	30.1	14.4	45.7	13.4	42.5	15.7	49.9	51 - 200 persons
มากกว่า 200 คน	19.0	100.0	12.0	63.2	7.0	36.8	7.0	100.0	7.0	100.0	3.0	42.9	3.0	42.9	3.0	42.9	3.0	42.9	1.0	14.3	3.0	42.9	More than 200 persons

หมายเหตุ : สถานประกอบการ 1 แห่งสามารถตอบได้มากกว่า 1 ข้อ

Note : More than one characteristic can be done by an establishment.

ที่มา : สำนักนโยบายและแผนเศรษฐกิจและสังคมแห่งชาติ กระทรวงดิจิทัลเพื่อเศรษฐกิจและสังคม

Source : The 2017 Industrial Census, Surat Thani Province, National Statistical Office, Ministry of Digital Economy and Society.

ตาราง 12 จำนวนและร้อยละของสถานประกอบการอุตสาหกรรมการผลิต จำแนกตามประเภทความช่วยเหลือที่ต้องการให้ภาครัฐช่วยเหลือ และขนาดของสถานประกอบการ (ต่อ)

Table 12 Number and Percentage of Manufacturing Establishments, Problems with The Need Aid from The Governmental Operation by Problems and Size of Establishment (cont'd)

ความต้องการ Need	เพิ่มประสิทธิภาพด้าน Increase efficiency in		เร่งรัดการคืน ภาษีมูลค่าเพิ่ม Rush on value added tax reimbursement		มาตรฐานการรักษา ความปลอดภัยจาก การก่อการร้าย Rebellion		จัดงานแสดงสินค้าให้แก่ ผู้ประกอบการท้องถิ่น (OTOP) และ (SMEs) Exhibition for local entrepreneur		สนับสนุนด้านวิจัยและ พัฒนาสินค้าที่เป็นที่ ต้องการในตลาด Support for reseach and development for high demand product		ส่งเสริมให้ผู้ประกอบการ ไทยได้เจรจาธุรกิจกับ ผู้ประกอบการต่างประเทศ Promote for negotiations between thai and international entrepreneur		อื่นๆ Others		Size of establishment		
	จำนวน Number	ร้อยละ %	จำนวน Number	ร้อยละ %	จำนวน Number	ร้อยละ %	จำนวน Number	ร้อยละ %	จำนวน Number	ร้อยละ %	จำนวน Number	ร้อยละ %	จำนวน Number	ร้อยละ %			
จังหวัดสุราษฎร์ธานี	1,435.3	2.1	171.8	12.0	62.7	4.4	105.1	7.3	117.5	8.2	25.1	1.8	26.6	1.9	41.1	2.9	Surat Thani
1 - 15 คน	1,346.5	1.3	137.7	10.2	54.0	4.0	94.0	7.0	91.8	6.8	13.0	1.0	13.4	1.0	37.1	2.8	1 - 15 persons
16 - 25 คน	27.3	1.0	3.7	9.0	2.0	7.3	2.0	7.3	4.0	14.6	3.0	11.0	1.0	3.7	2.0	7.3	16 - 25 persons
26 - 30 คน	3.0	1.0	33.3	-	-	-	-	-	-	-	-	-	-	-	-	-	26 - 30 persons
31 - 50 คน	20.0	-	7.0	35.0	3.0	15.0	2.0	10.0	10.0	50.0	2.0	10.0	2.0	10.0	-	-	31 - 50 persons
51 - 200 คน	31.5	4.6	14.7	12.1	1.6	5.2	7.1	22.7	9.8	31.0	7.1	22.7	8.1	25.8	2.0	6.4	51 - 200 persons
มากกว่า 200 คน	7.0	7.0	100.0	6.0	2.0	28.6	-	2.0	2.0	28.6	-	-	2.0	28.6	-	-	More than 200 persons

หมายเหตุ : สถานประกอบการ 1 แห่งสามารถตอบได้มากกว่า 1 ข้อ

Note : More than one characteristic can be done by an establishment.

ที่มา : สำมะโนอุตสาหกรรม พ.ศ.2560 จังหวัด สุราษฎร์ธานี สำนักงานสถิติแห่งชาติ กระทรวงดิจิทัลเพื่อเศรษฐกิจและสังคม

Source : The 2017 Industrial Census, Surat Thani Province, National Statistical Office, Ministry of Digital Economy and Society.



ตาราง 13 จำนวนและร้อยละของสถานประกอบการอุตสาหกรรมผลิตเข้าร่วมโครงการอุตสาหกรรมสีเขียว (Green Industry) จำนวนตามระดับอุตสาหกรรมสีเขียว และขนาดของสถานประกอบการ

Table 13 Number and Percentage of Manufacturing Establishments Participating Green Industry by Levels Green Industry and Size of Establishment

ขนาดของสถาน ประกอบการ	ระดับอุตสาหกรรมสีเขียวที่ได้รับการรับรอง													
	จำนวนสถาน- ประกอบการ		ได้รับการรับรองแล้ว		ระดับที่ 1		ระดับที่ 2		ระดับที่ 3		ระดับที่ 4			
	จำนวน	ร้อยละ	จำนวน	ร้อยละ	ความมุ่งมั่นสีเขียว	ปฏิบัติการสีเขียว	ปฏิบัติตามสีเขียว	วัฒนธรรมสีเขียว	จำนวน	ร้อยละ	จำนวน	ร้อยละ		
establishments	Number	%	Number	%	Level 1	Level 2	Level 3	Level 4	Green Commitment	Green Activity	Green System	Green Culture		
	จำนวน	ร้อยละ	จำนวน	ร้อยละ	จำนวน	ร้อยละ	จำนวน	ร้อยละ	จำนวน	ร้อยละ	จำนวน	ร้อยละ		
	Number	%	Number	%	Number	%	Number	%	Number	%	Number	%		
จังหวัดสุราษฎร์ธานี	235.0	100.0	206.6	87.9	28.4	12.1	9.3	32.8	10.8	37.8	7.3	25.8	1.0	3.5 Surat Thani
11 - 15 คน	52.0	100.0	50.7	97.4	1.3	2.6	-	-	-	-	1.3	100.0	-	- 11 - 15 persons
16 - 25 คน	57.0	100.0	51.0	89.5	6.0	10.5	1.0	16.7	4.0	66.7	-	-	1.0	16.7 16 - 25 persons
26 - 30 คน	8.0	100.0	6.0	75.0	2.0	25.0	2.0	100.0	-	-	-	-	-	- 26 - 30 persons
31 - 50 คน	32.0	100.0	30.0	93.8	2.0	6.3	-	-	2.0	100.0	-	-	-	- 31 - 50 persons
51 - 200 คน	67.0	100.0	55.4	82.7	11.6	17.3	4.3	37.4	3.3	28.1	4.0	34.5	-	- 51 - 200 persons
มากกว่า 200 คน	19.0	100.0	13.5	71.1	5.5	29.0	2.0	36.4	1.5	27.3	2.0	36.4	-	- More than 200 persons

ที่มา : สำนักงานอุตสาหกรรม พ.ศ.2560 จังหวัด สุราษฎร์ธานี สำนักงานสถิติแห่งชาติ กระทรวงดิจิทัลเพื่อเศรษฐกิจและสังคม

Source : The 2017 Industrial Census, Surat Thani Province, National Statistical Office, Ministry of Digital Economy and Society.

ตอนที่ 1 ข้อมูลทั่วไปของสถานประกอบการ จำแนกตาม  
หมวดย่อยอุตสาหกรรม

PART 1 GENERAL INFORMATION OF ESTABLISHMENTS  
BY DIVISION OF ESTABLISHMENTS

# สารบัญตารางสถิติ

## LIST OF STATICAL TABLE

		หน้า
ตอนที่ 1	ข้อมูลทั่วไปของสถานประกอบการ จำแนกตามหมวดย่อยอุตสาหกรรม	
Part 1	General Information of Establishments by Division of Industry	
ตาราง 1	จำนวนและร้อยละของสถานประกอบการอุตสาหกรรมการผลิต จำแนกตามรูปแบบการจัดตั้งตามกฎหมาย และหมวดย่อยอุตสาหกรรม	53
Table 1	Number and Percentage of Manufacturing Establishments by Form of Legal Organization and Division of Industry	53
ตาราง 2	จำนวนและร้อยละของสถานประกอบการอุตสาหกรรมการผลิต จำแนกตามรูปแบบการจัดตั้งทางเศรษฐกิจ และหมวดย่อยอุตสาหกรรม	55
Table 2	Number and Percentage of Manufacturing Establishments by Form of Economic Organization and Division of Industry	55
ตาราง 3	จำนวนและร้อยละของสถานประกอบการอุตสาหกรรมการผลิต จำแนกตามระยะเวลาในการดำเนินกิจการ และหมวดย่อยอุตสาหกรรม	57
Table 3	Number and Percentage of Manufacturing Establishments by Period of Operation and Division of Industry	57
ตาราง 4	จำนวนและร้อยละของสถานประกอบการอุตสาหกรรมการผลิต จำแนกตามระยะเวลาการผลิตในปี 2559 และหมวดย่อยอุตสาหกรรม	59
Table 4	Number and Percentage of Manufacturing Establishments by Period of Operation In 2016 and Division of Industry	59
ตาราง 5	จำนวนและร้อยละของสถานประกอบการอุตสาหกรรมการผลิต จำแนกตาม มูลค่าทุนจดทะเบียน และหมวดย่อยอุตสาหกรรม	61
Table 5	Number and Percentage of Manufacturing Establishments by Value of Registered Capital and Division of Industry	61
ตาราง 6	จำนวนและร้อยละของสถานประกอบการอุตสาหกรรมการผลิต จำแนกตามสัดส่วนของการร่วมลงทุนหรือถือหุ้นของต่างประเทศ และหมวดย่อยอุตสาหกรรม	62
Table 6	Number and Percentage of Manufacturing Establishments by Proportion of Foreign Investment or Share Holding and Division of Industry	62

ตาราง 7	จำนวนและร้อยละของสถานประกอบการอุตสาหกรรมการผลิตจำแนกตามการส่งเสริมการลงทุน จากสำนักงานคณะกรรมการส่งเสริมการลงทุน และหมวดย่อยอุตสาหกรรม	64
Table 7	Number and Percentage of Manufacturing Establishments by Investment Promotion From Board of Investment (BOI) and Division of Industry	64
ตาราง 8	จำนวนและร้อยละของสถานประกอบการอุตสาหกรรมการผลิต จำแนกตามร้อยละของการส่งออกผลผลิตออกไปจำหน่ายต่างประเทศ และหมวดย่อยอุตสาหกรรม	66
Table 8	Number and Percentage of Manufacturing Establishments by Percentage of Export and Division of Industry	66
ตาราง 9	จำนวนและร้อยละของสถานประกอบการอุตสาหกรรมการผลิต จำแนกตามการใช้วัตถุดิบฯ และหมวดย่อยอุตสาหกรรม	68
Table 9	Number and Percentage of Manufacturing Establishments by Use of Imported Materials and Components and Division of Industry	68
ตาราง 10	จำนวนและร้อยละของสถานประกอบการอุตสาหกรรมการผลิต จำแนกตามอัตราการใช้กำลังการผลิตต่อปี 2559 และหมวดย่อยอุตสาหกรรม	70
Table 10	Number and Percentage of Manufacturing Establishments by Percentage of Capacity Utilization In 2016 and Division of Industry	70
ตาราง 11	จำนวนและร้อยละของสถานประกอบการอุตสาหกรรมการผลิตที่ประสบปัญหา/อุปสรรคการดำเนินกิจการ จำแนกตามปัญหาในการดำเนินกิจการ และหมวดย่อยอุตสาหกรรม	72
Table 11	Number and Percentage of Manufacturing Establishments, Problems with the Operation by Problems and Division of Industry	72
ตาราง 12	จำนวนและร้อยละของสถานประกอบการอุตสาหกรรมการผลิต จำแนกตามประเภทความช่วยเหลือที่ต้องการให้ภาครัฐช่วยเหลือ และหมวดย่อยอุตสาหกรรม	74
Table 12	Number and Percentage of Manufacturing Establishments Problems with the Need Aid from The Governmental Operation by Problems and Division of Industry	74
ตาราง 13	จำนวนและร้อยละของสถานประกอบการอุตสาหกรรมการผลิตเข้าร่วมโครงการอุตสาหกรรมสีเขียว (Green Industry) จำแนกตามระดับอุตสาหกรรมสีเขียว และหมวดย่อยอุตสาหกรรม	76
Table 13	Number and Percentage of Manufacturing Establishments, Participating Green Industry by Levels Green Industry and Division of Industry	76

ตาราง 1 จำนวนและร้อยละของสถานประกอบการอุตสาหกรรมผลิต จำแนกตามรูปแบบการจัดตั้งตามกฎหมาย และหมวดย่อยอุตสาหกรรม

Table 1 Number and Percentage of Manufacturing Establishments by Form of Legal Organization and Division of Industry

จำนวนสถานประกอบการ Number of establishments	จำนวนบุคคล Number of individuals		หุ้นส่วนสามัญ Partnership		บริษัทจำกัด Company limited,		สหกรณ์ Cooperatives		กลุ่มแม่บ้าน Community enterprise		การจัดตั้งใน รูปแบบอื่น ๆ Others		Division of Industry		
	จำนวน ร้อยละ Number %		จำนวน ร้อยละ Number %		จำนวน ร้อยละ Number %		จำนวน ร้อยละ Number %		จำนวน ร้อยละ Number %		จำนวน ร้อยละ Number %				
	จำนวน Number	ร้อยละ %	จำนวน Number	ร้อยละ %	จำนวน Number	ร้อยละ %	จำนวน Number	ร้อยละ %	จำนวน Number	ร้อยละ %	จำนวน Number	ร้อยละ %			
จังหวัดสุราษฎร์ธานี	2,654.0	100.0	2,349.7	88.5	85.2	3.2	201.8	7.6	2.0	0.1	7.0	0.3	8.4	0.3	Surat Thani
10 การผลิตผลิตภัณฑ์อาหาร	453.0	100.0	400.0	88.3	8.0	1.8	42.0	9.3	-	-	3.0	0.7	-	-	- Manufacture of food products
11 การผลิตเครื่องดื่ม	96.0	100.0	82.7	86.1	6.5	6.7	4.0	4.2	-	-	-	-	2.9	3.0	Manufacture of beverages
12 การผลิตผลิตภัณฑ์ยาสูบ	1.0	100.0	1.0	100.0	-	-	-	-	-	-	-	-	-	-	- Manufacture of tobacco products
13 การผลิตสิ่งทอ	106.0	100.0	101.5	95.8	2.5	2.4	-	-	-	-	2.0	1.9	-	-	- Manufacture of textiles
14 การผลิตเสื้อผ้าเครื่องแต่งกาย	626.0	100.0	593.4	94.8	-	-	32.6	5.2	-	-	-	-	-	-	- Manufacture of wearing apparels
15 การผลิตเครื่องหนังและผลิตภัณฑ์ที่เกี่ยวข้อง	2.0	100.0	2.0	100.0	-	-	-	-	-	-	-	-	-	-	- Manufacture of leather and related products
16 การผลิตไม้และผลิตภัณฑ์จากไม้และไม้ก๊อก (ยกเว้นเฟอร์นิเจอร์) การผลิตสิ่งของจากฟาง และวัสดุจากสถานะอื่น ๆ	284.0	100.0	229.0	80.6	14.3	5.0	39.8	14.0	-	-	-	-	1.0	0.4	Manufacture of wood and products of wood and cork (except furniture); manufacture of articles of straw and plaiting materials
18 การพิมพ์และการผลิตซ้ำสื่อบันทึกข้อมูล	77.0	100.0	66.9	86.9	7.1	9.2	3.0	3.9	-	-	-	-	-	-	- Printing and reproduction of recorded media
19 การผลิตถ่านโค้กและผลิตภัณฑ์ที่ได้จากการถลุงแร่เหล็ก	1.0	100.0	-	-	-	-	1.0	100.0	-	-	-	-	-	-	- Manufacture of coke and refined petroleum products
20 การผลิตเคมีภัณฑ์และผลิตภัณฑ์เคมี	8.0	100.0	4.0	50.0	1.0	12.5	2.0	25.0	-	-	1.0	12.5	-	-	- Manufacture of chemicals and chemical products
22 การผลิตผลิตภัณฑ์ยางและพลาสติก	68.0	100.0	41.5	61.0	-	-	23.0	33.8	2.0	2.9	-	-	1.5	2.2	Manufacture of rubber and plastic products
23 การผลิตผลิตภัณฑ์อื่นๆ ที่ทำจากแร่โลหะ	105.0	100.0	60.2	57.3	19.5	18.6	25.3	24.1	-	-	-	-	-	-	- Manufacture of other non-metallic mineral products
24 การผลิตโลหะขั้นมูลฐาน	2.0	100.0	1.0	50.0	-	-	1.0	50.0	-	-	-	-	-	-	- Manufacture of basic metals
25 การผลิตผลิตภัณฑ์โลหะประดิษฐ์ (ยกเว้นเครื่องจักรและอุปกรณ์)	482.0	100.0	448.8	93.1	15.9	3.3	17.4	3.6	-	-	-	-	-	-	- Manufacture of fabricated metal products (excepts machinery and equipment)
27 การผลิตอุปกรณ์ไฟฟ้า	1.0	100.0	1.0	100.0	-	-	-	-	-	-	-	-	-	-	- Manufacture of electrical equipment
28 การผลิตเครื่องจักรและเครื่องมือ ซึ่งไม่ได้จัดประเภทไว้ในที่อื่น	9.0	100.0	5.0	55.6	2.0	22.2	2.0	22.2	-	-	-	-	-	-	- Manufacture of machinery and equipment, n.e.c

Table 1 Number and Percentage of Manufacturing Establishments by Form of Legal Organization and Division of Industry (cont'd)

หมวดย่อยอุตสาหกรรม	จำนวนสถานประกอบการ		ส่วนบุคคล		ห้างหุ้นส่วนสามัญ		บริษัทจำกัด		สหกรณ์		กลุ่มแม่บ้าน		การจัดตั้งในรูปแบบอื่น ๆ		Division of Industry
	จำนวน	ร้อยละ	จำนวน	ร้อยละ	จำนวน	ร้อยละ	จำนวน	ร้อยละ	จำนวน	ร้อยละ	จำนวน	ร้อยละ	จำนวน	ร้อยละ	
	Number	%	Number	%	Number	%	Number	%	Number	%	Number	%	Number	%	
29 การผลิตยานยนต์ รถพ่วง และรถเก๋งพ่วง	37.0	100.0	37.0	100.0	-	-	-	-	-	-	-	-	-	-	- Manufacture of motor vehicles, trailers and semi-trailers
30 การผลิตอุปกรณ์ขนส่งอื่น ๆ	15.0	100.0	15.0	100.0	-	-	-	-	-	-	-	-	-	-	- Manufacture of other transport equipment
31 การผลิตเฟอร์นิเจอร์	33.0	100.0	32.0	97.0	-	-	1.0	3.0	-	-	-	-	-	-	- Manufacture of furniture
32 การผลิตผลิตภัณฑ์อื่น ๆ	103.0	100.0	101.0	98.1	1.0	1.0	-	-	-	-	1.0	1.0	-	-	- Other manufacturing
33 การซ่อมและการติดตั้งเครื่องจักรและอุปกรณ์	131.0	100.0	117.7	89.9	6.6	5.0	6.7	5.1	-	-	-	-	-	-	- Repair and installation of machinery and equipment
37 การจัดการน้ำเสีย	5.0	100.0	5.0	100.0	-	-	-	-	-	-	-	-	-	-	- Sewerage
38 การเก็บรวบรวมของเสีย การบำบัด และการกำจัดของเสีย รวมถึงการนำของเสียกลับมาใช้ใหม่	7.0	100.0	3.0	42.9	-	-	1.0	14.3	-	-	-	-	3.0	42.9	42.9 Waste collection, treatment and disposal activities ; materials recovery
58 การจัดพิมพ์จำหน่ายหรือเผยแพร่	2.0	100.0	1.0	50.0	1.0	50.0	-	-	-	-	-	-	-	-	- Publishing activities

ที่มา : สำนักทะเบียนอุตสาหกรรม พ.ศ.2560 จังหวัด สุราษฎร์ธานี สำนักงานสถิติแห่งชาติ กระทรวงดิจิทัลเพื่อเศรษฐกิจและสังคม  
Source : The 2017 Industrial Census, Surat Thani Province, National Statistical Office, Ministry of Digital Economy and Society.

ตาราง 2 จำนวนและร้อยละของสถานประกอบการอุตสาหกรรมผลิต จำแนกตามรูปแบบการจัดตั้งทางเศรษฐกิจ และหมวดย่อยอุตสาหกรรม  
Table 2 Number and Percentage of Manufacturing Establishments by Form of Economic Organization and Division of Industry

หมวดย่อยอุตสาหกรรม	จำนวนสถานประกอบการ		สำนักงานเพียงเดียว		สำนักงานใหญ่		สำนักงานสาขา		Division of Industry
	Number of establishments		Single unit		Head office		Branch		
	จำนวน	ร้อยละ	จำนวน	ร้อยละ	จำนวน	ร้อยละ	จำนวน	ร้อยละ	
	Number	%	Number	%	Number	%	Number	%	
จังหวัดสุราษฎร์ธานี	2,654.0	100.0	2,574.7	97.0	18.6	0.7	60.7	2.3	Surat Thani
10 การผลิตผลิตภัณฑ์อาหาร	453.0	100.0	434.0	95.8	7.0	1.6	12.0	2.7	Manufacture of food products
11 การผลิตเครื่องดื่ม	96.0	100.0	95.0	99.0	-	-	1.0	1.0	Manufacture of beverages
12 การผลิตผลิตภัณฑ์ยาสูบ	1.0	100.0	1.0	100.0	-	-	-	-	Manufacture of tobacco products
13 การผลิตสิ่งทอ	106.0	100.0	106.0	100.0	-	-	-	-	Manufacture of textiles
14 การผลิตเสื้อผ้าเครื่องแต่งกาย	626.0	100.0	626.0	100.0	-	-	-	-	Manufacture of wearing apparels
15 การผลิตเครื่องหนังและผลิตภัณฑ์ที่เกี่ยวข้อง	2.0	100.0	2.0	100.0	-	-	-	-	Manufacture of leather and related products
16 การผลิตไม้และผลิตภัณฑ์จากไม้และไม้กอก (ยกเว้นเฟอร์นิเจอร์) การผลิตสิ่งของ จากฟางและวัสดุอัดอีกสถานอื่นๆ	284.0	100.0	264.4	93.1	3.3	1.1	16.3	5.8	Manufacture of wood and products of wood and cork (except furniture); manufacture of articles of straw and plaiting materials
18 การพิมพ์และการผลิตซ้ำสื่อบันทึกข้อมูล	77.0	100.0	77.0	100.0	-	-	-	-	Printing and reproduction of recorded media
19 การผลิตถ่านโค้กและผลิตภัณฑ์ ที่ได้จากการถลุงแร่เหล็ก	1.0	100.0	-	-	-	-	1.0	100.0	Manufacture of coke and refined petroleum products
20 การผลิตเคมีภัณฑ์และผลิตภัณฑ์เคมี	8.0	100.0	8.0	100.0	-	-	-	-	Manufacture of chemicals and chemical products
22 การผลิตผลิตภัณฑ์ยางและพลาสติก	68.0	100.0	57.5	84.6	3.0	4.4	7.5	11.0	Manufacture of rubber and plastic products
23 การผลิตผลิตภัณฑ์อื่นๆ ที่ทำจากแร่โอลิโหะ	105.0	100.0	94.8	90.3	4.3	4.1	5.8	5.6	Manufacture of other non-metallic mineral products
24 การผลิตโลหะขั้นมูลฐาน	2.0	100.0	2.0	100.0	-	-	-	-	Manufacture of basic metals
25 การผลิตผลิตภัณฑ์โลหะประดิษฐ์ (ยกเว้นเครื่องจักรและอุปกรณ์)	482.0	100.0	474.9	98.5	-	-	7.1	1.5	Manufacture of fabricated metal products (excepts machinery and equipment)
27 การผลิตอุปกรณ์ไฟฟ้า	1.0	100.0	1.0	100.0	-	-	-	-	Manufacture of electrical equipment

ตาราง 2 จำนวนและร้อยละของสถานประกอบการอุตสาหกรรมผลิต จำแนกตามรูปแบบการจัดตั้งทางเศรษฐกิจ และหมวดย่อยอุตสาหกรรม (ต่อ)  
Table 2 Number and Percentage of Manufacturing Establishments by Form of Economic Organization and Division of Industry (cont'd)

หมวดย่อยอุตสาหกรรม	จำนวนสถานประกอบการ		สำนักงานเพียงเดียว		สำนักงานใหญ่		สำนักงานสาขา		Division of Industry
	Number of establishments		Single unit		Head office		Branch		
	จำนวน	ร้อยละ	จำนวน	ร้อยละ	จำนวน	ร้อยละ	จำนวน	ร้อยละ	
	Number	%	Number	%	Number	%	Number	%	
28 การผลิตเครื่องจักรและเครื่องมือ ซึ่งไม่ได้จัดประเภทไว้ในที่อื่น	9.0	100.0	8.0	88.9	1.0	11.1	-	-	- Manufacture of machinery and equipment, n.e.c
29 การผลิตยานยนต์ รถพ่วง และรถกึ่งพ่วง	37.0	100.0	33.5	90.5	-	-	3.5	9.5	9.5 Manufacture of motor vehicles, trailers and semi-trailers
30 การผลิตอุปกรณ์ขนส่งอื่น ๆ	15.0	100.0	15.0	100.0	-	-	-	-	- Manufacture of other transport equipment
31 การผลิตเฟอร์นิเจอร์	33.0	100.0	33.0	100.0	-	-	-	-	- Manufacture of furniture
32 การผลิตผลิตภัณฑ์อื่น ๆ	103.0	100.0	103.0	100.0	-	-	-	-	- Other manufacturing
33 การซ่อมและการติดตั้งเครื่องจักรและอุปกรณ์	131.0	100.0	124.6	95.1	-	-	6.4	4.9	4.9 Repair and installation of machinery and equipment
37 การจัดจำหน่าย	5.0	100.0	5.0	100.0	-	-	-	-	- Sewerage
38 การเก็บรวบรวมของเสีย การบำบัด และการ กำจัดของเสียรวมถึงการนำของเสียกลับมาใช้ใหม่	7.0	100.0	7.0	100.0	-	-	-	-	- Waste collection, treatment and disposal activities ; materials recovery
58 การจัดพิมพ์จำหน่ายหรือเผยแพร่	2.0	100.0	2.0	100.0	-	-	-	-	- Publishing activities

ที่มา : สำนักงานอุตสาหกรรม พ.ศ.2560 จังหวัด สุราษฎร์ธานี สำนักงานสถิติแห่งชาติ กระทรวงดิจิทัลเพื่อเศรษฐกิจและสังคม

Source : The 2017 Industrial Census, Surat Thani Province, National Statistical Office, Ministry of Digital Economy and Society.



ตาราง 3 จำนวนและร้อยละของสถานประกอบการอุตสาหกรรมผลิต จำแนกตามระยะเวลาในการดำเนินงาน และหมวดย่อยอุตสาหกรรม  
Table 3 Number and Percentage of Manufacturing Establishments by Period of Operation and Division of Industry

หมวดย่อยอุตสาหกรรม	จำนวนสถานประกอบการ												Division of Industry	
	ระยะเวลาในการดำเนินงาน (ปี) Period of operation (Year)													
	< 5		5 - 9		10 - 19		20 - 29		≥ 30					
จำนวน	ร้อยละ	จำนวน	ร้อยละ	จำนวน	ร้อยละ	จำนวน	ร้อยละ	จำนวน	ร้อยละ	จำนวน	ร้อยละ	จำนวน	ร้อยละ	
Number	%	Number	%	Number	%	Number	%	Number	%	Number	%	Number	%	
จังหวัดสุราษฎร์ธานี	2,654.0	100.0	699.8	26.4	567.1	21.4	746.8	28.1	387.2	14.6	253.1	9.5	Surat Thani	
10 การผลิตผลิตภัณฑ์อาหาร	453.0	100.0	99.7	22.0	97.5	21.5	151.0	33.3	50.9	11.3	53.8	11.9	Manufacture of food products	
11 การผลิตเครื่องดื่ม	96.0	100.0	30.7	32.0	37.6	39.1	17.5	18.2	5.6	5.9	4.6	4.8	Manufacture of beverages	
12 การผลิตผลิตภัณฑ์ยาสูบ	1.0	100.0	-	-	-	-	1.0	100.0	-	-	-	-	-	Manufacture of tobacco products
13 การผลิตสิ่งทอ	106.0	100.0	41.2	38.9	17.3	16.3	31.3	29.5	15.2	14.3	1.0	0.9	Manufacture of textiles	
14 การผลิตเสื้อผ้าเครื่องแต่งกาย	626.0	100.0	169.2	27.0	130.5	20.9	163.2	26.1	97.9	15.6	65.3	10.4	Manufacture of wearing apparels	
15 การผลิตเครื่องหนังและผลิตภัณฑ์ที่เกี่ยวข้อง	2.0	100.0	1.0	50.0	1.0	50.0	-	-	-	-	-	-	Manufacture of leather and related products	
16 การผลิตไม้และผลิตภัณฑ์จากไม้และไม้ก๊อก (ยกเว้นเฟอร์นิเจอร์) การผลิตสิ่งของจากฟาง และวัสดุจากสานอื่นๆ	284.0	100.0	32.4	11.4	41.8	14.7	75.4	26.5	87.8	30.9	46.6	16.4	Manufacture of wood and products of wood and cork (except furniture); manufacture of articles of straw and plaiting materials	
18 การพิมพ์และการผลิตซ้ำสื่อบันทึกข้อมูล	77.0	100.0	35.2	45.7	9.7	12.6	19.0	24.7	4.3	5.5	8.9	11.5	Printing and reproduction of recorded media	
19 การผลิตถ่านโค้กและผลิตภัณฑ์ที่ได้จากการถ่านปิโตรเลียม	1.0	100.0	-	-	-	-	-	-	1.0	100.0	-	-	Manufacture of coke and refined petroleum products	
20 การผลิตเคมีภัณฑ์และผลิตภัณฑ์เคมี	8.0	100.0	7.0	87.5	-	-	1.0	12.5	-	-	-	-	Manufacture of chemicals and chemical products	
22 การผลิตผลิตภัณฑ์ยางและพลาสติก	68.0	100.0	31.9	46.9	15.4	22.7	10.2	15.0	5.5	8.1	5.0	7.4	Manufacture of rubber and plastic products	
23 การผลิตผลิตภัณฑ์อื่นๆ ที่ทำจากแร่โลหะ	105.0	100.0	31.8	30.3	19.7	18.8	30.5	29.0	22.0	21.0	1.0	1.0	Manufacture of other non-metallic mineral products	
24 การผลิตโลหะขั้นมูลฐาน	2.0	100.0	-	-	1.0	50.0	1.0	50.0	-	-	-	-	Manufacture of basic metals	
25 การผลิตผลิตภัณฑ์โลหะประดิษฐ์ (ยกเว้นเครื่องจักรและอุปกรณ์)	482.0	100.0	117.9	24.5	138.7	28.8	142.7	29.6	52.3	10.9	30.4	6.3	Manufacture of fabricated metal products (excepts machinery and equipment)	
27 การผลิตอุปกรณ์ไฟฟ้า	1.0	100.0	-	-	-	-	-	-	1.0	100.0	-	-	Manufacture of electrical equipment	

ตาราง 3 จำนวนและร้อยละของสถานประกอบการอุตสาหกรรมผลิต จำแนกตามระยะเวลาในการดำเนินงาน และหมวดย่อยอุตสาหกรรม (ต่อ)  
Table 3 Number and Percentage of Manufacturing Establishments by Period of Operation and Division of Industry (cont'd)

หมวดย่อยอุตสาหกรรม	จำนวนสถานประกอบการ												Division of Industry	
	ระยะเวลาในการดำเนินงาน (ปี) Period of operation (Year)													
	< 5		5 - 9		10 - 19		20 - 29		≥ 30					
จำนวน	ร้อยละ	จำนวน	ร้อยละ	จำนวน	ร้อยละ	จำนวน	ร้อยละ	จำนวน	ร้อยละ	จำนวน	ร้อยละ	จำนวน	ร้อยละ	
Number	%	Number	%	Number	%	Number	%	Number	%	Number	%	Number	%	
28 การผลิตเครื่องจักรและเครื่องมือ ซึ่งมิได้จัดประเภทไว้ในที่อื่น	9.0	100.0	-	-	1.0	11.1	7.0	77.8	1.0	11.1	11.1	-	-	- Manufacture of machinery and equipment, n.e.c
29 การผลิตยานยนต์ รถพ่วง และรถถังพ่วง	37.0	100.0	10.5	28.4	5.5	14.9	10.5	28.4	7.0	18.9	3.5	9.5	25.4	Manufacture of motor vehicles, trailers and semi-trailers
30 การผลิตอุปกรณ์ขนส่งอื่นๆ	15.0	100.0	3.3	22.2	6.0	40.0	2.0	13.3	2.3	15.5	1.3	8.9	59.3	Manufacture of other transport equipment
31 การผลิตเฟอร์นิเจอร์	33.0	100.0	9.0	27.3	8.7	26.3	12.3	37.4	3.0	9.1	-	-	-	Manufacture of furniture
32 การผลิตผลิตภัณฑ์อื่น ๆ	103.0	100.0	36.4	35.4	2.8	2.8	36.6	35.5	13.9	13.5	13.2	12.9	12.5	Other manufacturing
33 การซ่อมและการติดตั้งเครื่องจักรและอุปกรณ์	131.0	100.0	40.2	30.7	30.4	23.2	28.6	21.8	15.4	11.8	16.5	12.6	9.5	Repair and installation of machinery and equipment
37 การจัดการน้ำเสีย	5.0	100.0	1.5	30.0	1.5	30.0	-	-	-	-	2.0	40.0	80.0	Sewerage
38 การเก็บรวบรวมของเสีย การบำบัด และการกำจัด ของเสีย รวมถึงการนำของเสียกลับมาใช้ใหม่	7.0	100.0	1.0	14.3	1.0	14.3	4.0	57.1	1.0	14.3	-	-	-	Waste collection, treatment and disposal activities ; materials recovery
58 การจัดพิมพ์จำหน่ายหรือเผยแพร่	2.0	100.0	-	-	-	2.0	100.0	-	-	-	-	-	-	Publishing activities

ที่มา : สำมะโนอุตสาหกรรม พ.ศ.2560 จังหวัด สุราษฎร์ธานี สำนักงานสถิติแห่งชาติ กระทรวงดิจิทัลเพื่อเศรษฐกิจและสังคม

Source : The 2017 Industrial Census, Surat Thani Province, National Statistical Office, Ministry of Digital Economy and Society.

ตาราง 4 จำนวนและร้อยละของสถานประกอบการอุตสาหกรรมการผลิตในปี 2559 และหมวดย่อยอุตสาหกรรม  
Table 4 Number and Percentage of Manufacturing Establishments by Period of Operation in 2016 and Division of Industry

หมวดย่อยอุตสาหกรรม	ระยะเวลาการผลิต Period of operation in 2016														Division of Industry		
	จำนวนสถานประกอบการ		เดือน Months				ชั่วโมง Hours per day				จำนวน	ร้อยละ					
	จำนวน	ร้อยละ	จำนวน	ร้อยละ	จำนวน	ร้อยละ	จำนวน	ร้อยละ	จำนวน	ร้อยละ							
Number	%	Number	%	Number	%	Number	%	Number	%	Number	%						
จังหวัดสุราษฎร์ธานี	2,654.0	100.0	12.1	0.5	66.6	2.5	22.8	0.9	2,552.5	96.2	1,014.6	38.2	1,583.2	59.7	56.2	2.1	Surat Thani
10 การผลิตผลิตภัณฑ์อาหาร	453.0	100.0	9.0	2.0	6.4	1.4	5.1	1.1	432.5	95.5	227.9	50.3	203.5	44.9	21.6	4.8	Manufacture of food products
11 การผลิตเครื่องดื่ม	96.0	100.0	-	-	1.0	1.0	2.9	3.0	92.2	96.0	31.4	32.7	64.6	67.3	-	-	Manufacture of beverages
12 การผลิตผลิตภัณฑ์ยาสูบ	1.0	100.0	-	-	1.0	100.0	-	-	-	-	1.0	100.0	-	-	-	-	Manufacture of tobacco products
13 การผลิตเสื้อผ้าเครื่องแต่งกาย	106.0	100.0	-	-	-	-	-	-	106.0	100.0	19.6	18.5	86.4	81.5	-	-	Manufacture of textiles
14 การผลิตเสื้อผ้าเครื่องแต่งกาย	626.0	100.0	-	-	-	-	-	-	626.0	100.0	261.1	41.7	332.3	53.1	32.6	5.2	Manufacture of wearing apparels
15 การผลิตเครื่องมือและผลิตภัณฑ์ที่เกี่ยวข้อง	2.0	100.0	-	-	-	-	-	-	2.0	100.0	-	-	2.0	100.0	-	-	Manufacture of leather and related products
16 การผลิตไม้และผลิตภัณฑ์จากไม้และไม้ก๊อก (ยกเว้นเฟอร์นิเจอร์) การผลิตสิ่งของจากหนัง และวัสดุพลาสติกอื่น ๆ	284.0	100.0	-	-	13.5	4.8	-	-	270.5	95.2	187.6	66.1	96.4	33.9	-	-	Manufacture of wood and products of wood and cork (except furniture); manufacture of articles of straw and plaiting materials
18 การพิมพ์และการผลิตสิ่งพิมพ์ที่เกี่ยวข้อง	77.0	100.0	-	-	-	-	-	-	77.0	100.0	6.1	7.9	70.9	92.1	-	-	Printing and reproduction of recorded media
19 การผลิตเคมีภัณฑ์และผลิตภัณฑ์ที่ได้จากการกลั่นปิโตรเลียม	1.0	100.0	-	-	-	-	-	-	1.0	100.0	-	-	1.0	100.0	-	-	Manufacture of coke and refined petroleum products
20 การผลิตเคมีภัณฑ์และผลิตภัณฑ์	8.0	100.0	-	-	2.0	25.0	1.0	12.5	5.0	62.5	1.0	12.5	7.0	87.5	-	-	Manufacture of chemicals and chemical products
22 การผลิตผลิตภัณฑ์ยางและพลาสติก	68.0	100.0	-	-	6.4	9.5	2.5	3.7	59.1	86.9	20.9	30.7	45.1	66.3	2.0	2.9	Manufacture of rubber and plastic products
23 การผลิตผลิตภัณฑ์อื่นๆ ที่ได้จากแร่โลหะ	105.0	100.0	-	-	2.2	2.1	-	-	102.8	97.9	22.7	21.6	82.3	78.4	-	-	Manufacture of other non-metallic mineral products
24 การผลิตโลหะขั้นมูลฐาน	2.0	100.0	-	-	-	-	-	-	2.0	100.0	-	-	2.0	100.0	-	-	Manufacture of basic metals
25 การผลิตผลิตภัณฑ์โลหะประดิษฐ์ (ยกเว้นเครื่องจักรและอุปกรณ์)	482.0	100.0	3.1	0.7	22.7	4.7	3.1	0.6	453.1	94.0	124.1	25.7	357.9	74.3	-	-	Manufacture of fabricated metal products (excepts machinery and equipment)
27 การผลิตอุปกรณ์ไฟฟ้า	1.0	100.0	-	-	-	-	-	-	1.0	100.0	1.0	100.0	-	-	-	-	Manufacture of electrical equipment
28 การผลิตเครื่องจักรและเครื่องมือ ซึ่งมีจัดประเภทเป็นอื่น	9.0	100.0	-	-	-	-	-	-	9.0	100.0	1.0	11.1	8.0	88.9	-	-	Manufacture of machinery and equipment, n.e.c.
29 การผลิตยานยนต์ รถพ่วง และรถกึ่งพ่วง	37.0	100.0	-	-	-	-	-	-	37.0	100.0	-	-	37.0	100.0	-	-	Manufacture of motor vehicles, trailers and semi-trailers
30 การผลิตอุปกรณ์ขนส่งอื่นๆ	15.0	100.0	-	-	1.0	6.7	-	-	14.0	93.3	4.0	26.7	11.0	73.3	-	-	Manufacture of other transport equipment

ตาราง 4 จำนวนและร้อยละของสถานประกอบการอุตสาหกรรมผลิต จำแนกตามระยะเวลาการผลิตในปี 2559 และหมวดย่อยอุตสาหกรรม (ต่อ)

Table 4 Number and Percentage of Manufacturing Establishments by Period of Operation in 2016 and Division of Industry (cont'd)

หมวดย่อยอุตสาหกรรม	ระยะเวลาดำเนินการ Period of operation in 2016																Division of Industry	
	จำนวนสถานประกอบการ		เดือน Months					ชั่วโมง Hours per day					จำนวน ร้อยละ					
	จำนวน	ร้อยละ	จำนวน	ร้อยละ	จำนวน	ร้อยละ	จำนวน	ร้อยละ	จำนวน	ร้อยละ	จำนวน	ร้อยละ						
Number	%	Number	%	Number	%	Number	%	Number	%	Number	%	Number	%					
31 การผลิตเฟอร์นิเจอร์	33.0	100.0	-	-	-	-	2.0	6.1	31.0	93.9	10.3	31.3	22.7	68.7	-	-	-	Manufacture of furniture
32 การผลิตผลิตภัณฑ์อื่นๆ	103.0	100.0	-	-	8.1	7.9	5.1	5.0	89.8	87.2	69.5	67.4	33.5	32.6	-	-	-	Other manufacturing
33 การซ่อมแซมการติดตั้งเครื่องจักรและอุปกรณ์	131.0	100.0	-	-	2.2	1.7	1.2	0.9	127.6	97.4	22.0	16.8	109.0	83.2	-	-	-	Repair and installation of machinery and equipment
37 การจัดการน้ำเสีย	5.0	100.0	-	-	-	-	-	-	5.0	100.0	1.5	30.0	3.5	70.0	-	-	-	Sewerage
38 การเก็บรวบรวมของเสีย การบำบัด และการกำจัด	7.0	100.0	-	-	-	-	-	-	7.0	100.0	1.0	14.3	6.0	85.7	-	-	-	Waste collection, treatment and disposal
ของเสียรวมถึงการนำของเสียกลับมาใช้ใหม่																		activities ; materials recovery
58 การจัดพิมพ์จำหน่ายหรือเผยแพร่	2.0	100.0	-	-	-	-	-	-	2.0	100.0	1.0	50.0	1.0	50.0	-	-	-	Publishing activities

ที่มา : สำนักงานอุตสาหกรรม พ.ศ.2560 จังหวัด สุราษฎร์ธานี สำนักงานสถิติแห่งชาติ กระทรวงดิจิทัลเพื่อเศรษฐกิจและสังคม

Source : The 2017 Industrial Census, Surat Thani Province, National Statistical Office, Ministry of Digital Economy and Society.

ตาราง 5 จำนวนและร้อยละของสถานประกอบการอุตสาหกรรมผลิต จำนวนตามมูลค่าทุนจดทะเบียน และหมวดอุตสาหกรรม

Table 5 Number and Percentage of Manufacturing Establishments by Value of Registered capital and Division of Industry

จำนวน establishments	จำนวนสถานประกอบการ Number of establishments		ไม่มีทุนจดทะเบียน No value of registered capital		มูลค่าทุนจดทะเบียน (ล้านบาท) Registered capital (Million baht)										Division of Industry								
	จำนวน Number	ร้อยละ %	รวม Total		< 1		1 - 9		10 - 49		50 - 99		100 - 199			200 - 499		500 - 999		≥ 1,000			
			จำนวน Number	ร้อยละ %	จำนวน Number	ร้อยละ %	จำนวน Number	ร้อยละ %	จำนวน Number	ร้อยละ %	จำนวน Number	ร้อยละ %	จำนวน Number	ร้อยละ %		จำนวน Number	ร้อยละ %	จำนวน Number	ร้อยละ %	จำนวน Number	ร้อยละ %		
	2,654.0	100.0	2,417.1	91.1	236.9	8.9	35.8	15.1	135.6	57.2	27.5	11.6	14.3	6.0	8.0	3.4	12.8	5.4	2.0	0.8	1.0	0.4	Surat Thani
10 การผลิตเครื่องดื่มอาหาร	453.0	100.0	415.0	91.6	36.0	8.4	1.0	2.6	8.0	21.1	8.5	22.4	9.3	24.3	3.0	7.9	8.3	21.7	-	-	-	-	- Manufacture of food products
11 การผลิตเครื่องดื่ม	96.0	100.0	86.5	90.1	9.5	9.9	4.6	48.8	1.9	19.5	1.0	10.6	-	-	-	-	-	-	2.0	21.1	-	-	- Manufacture of beverages
12 การผลิตเครื่องดื่มชูกำลัง	1.0	100.0	1.0	100.0	-	-	-	-	-	-	-	-	-	-	-	-	-	-	-	-	-	-	- Manufacture of tobacco products
13 การผลิตสิ่งทอ	106.0	100.0	102.5	96.7	3.5	3.3	1.0	28.6	2.5	71.4	-	-	-	-	-	-	-	-	-	-	-	-	- Manufacture of textiles
14 การผลิตเสื้อผ้าเครื่องแต่งกาย	626.0	100.0	593.4	94.8	32.6	5.2	-	32.6	100.0	-	-	-	-	-	-	-	-	-	-	-	-	-	- Manufacture of wearing apparel
15 การผลิตเครื่องหนังและผลิตภัณฑ์ที่เกี่ยวข้อง	2.0	100.0	2.0	100.0	-	-	-	-	-	-	-	-	-	-	-	-	-	-	-	-	-	-	- Manufacture of leather and related products
16 การผลิตไม้และผลิตภัณฑ์จากไม้และไม้กึ่ง (ยกเว้นเฟอร์นิเจอร์) การผลิตสิ่งของจากฟาง และวัสดุกระดาษอื่นๆ	284.0	100.0	246.3	86.7	37.7	13.3	4.0	10.6	18.5	49.2	10.1	26.9	1.0	2.7	1.0	2.7	2.0	5.3	-	-	-	-	2.7 Manufacture of wood and products of wood and cork (except furniture); manufacture of articles of straw and plaiting materials
18 การพิมพ์และการผลิตสื่อที่บันทึกข้อมูล	77.0	100.0	66.9	86.9	10.1	13.1	1.3	12.4	8.9	87.6	-	-	-	-	-	-	-	-	-	-	-	-	- Printing and reproduction of recorded media
19 การผลิตถ่านโค้กและผลิตภัณฑ์ได้จากถ่าน	1.0	100.0	1.0	100.0	-	-	-	-	-	-	-	-	-	-	-	-	-	-	-	-	-	-	- Manufacture of coke and refined petroleum products
20 การผลิตเคมีภัณฑ์และผลิตภัณฑ์เคมี	8.0	100.0	5.0	62.5	3.0	37.5	1.0	33.3	1.0	33.3	-	-	1.0	33.3	-	-	-	-	-	-	-	-	- Manufacture of chemicals and chemical products
22 การผลิตผลิตภัณฑ์ยางและพลาสติก	68.0	100.0	51.5	75.7	16.5	24.3	-	7.0	42.4	2.0	12.1	4.0	24.2	1.0	2.6	1.5	9.1	1.5	9.1	-	-	-	- Manufacture of rubber and plastic products
23 การผลิตหินที่ขัดสีอื่นๆ ที่ทำจากแร่โลหะ	105.0	100.0	66.0	62.9	39.0	37.1	2.3	5.8	28.9	74.2	5.8	15.0	1.0	2.6	-	-	-	-	1.0	2.6	-	-	- Manufacture of other non-metallic mineral products
24 การผลิตโลหะขั้นพื้นฐาน	2.0	100.0	1.0	50.0	1.0	50.0	-	-	1.0	100.0	-	-	-	-	-	-	-	-	-	-	-	-	- Manufacture of basic metals
25 การผลิตเหล็กกล้าและโลหะประติงซ์ (ยกเว้นเครื่องจักรและอุปกรณ์)	482.0	100.0	452.8	93.9	29.2	6.1	13.4	45.7	15.9	54.3	-	-	-	-	-	-	-	-	-	-	-	-	- Manufacture of fabricated metal products (except machinery and equipment)
27 การผลิตอุปกรณ์ไฟฟ้า	1.0	100.0	1.0	100.0	-	-	-	-	-	-	-	-	-	-	-	-	-	-	-	-	-	-	- Manufacture of electrical equipment
28 การผลิตเครื่องจักรและเครื่องมือซึ่งมิได้จัดประเภทไว้ในที่อื่น	9.0	100.0	5.0	55.6	4.0	44.4	-	-	4.0	100.0	-	-	-	-	-	-	-	-	-	-	-	-	- Manufacture of machinery and equipment, n.e.c.
29 การผลิตยานยนต์ รถพ่วง และรถกึ่งพ่วง	37.0	100.0	37.0	100.0	-	-	-	-	-	-	-	-	-	-	-	-	-	-	-	-	-	-	- Manufacture of motor vehicles, trailers and semi-trailers
30 การผลิตอุปกรณ์ขนส่งอื่นๆ	15.0	100.0	15.0	100.0	-	-	-	-	-	-	-	-	-	-	-	-	-	-	-	-	-	-	- Manufacture of other transport equipment
31 การผลิตเฟอร์นิเจอร์	33.0	100.0	32.0	97.0	1.0	3.0	-	-	1.0	100.0	-	-	-	-	-	-	-	-	-	-	-	-	- Manufacture of furniture
32 การผลิตผลิตภัณฑ์อื่นๆ	103.0	100.0	102.0	99.0	1.0	1.0	-	-	1.0	100.0	-	-	-	-	-	-	-	-	-	-	-	-	- Other manufacturing
33 การซ่อมแซมการติดตั้งเครื่องจักรและอุปกรณ์	131.0	100.0	124.1	94.8	6.9	5.3	4.4	63.7	2.5	36.3	-	-	-	-	-	-	-	-	-	-	-	-	- Repair and installation of machinery and equipment
37 การจัดการน้ำเสีย	5.0	100.0	5.0	100.0	-	-	-	-	-	-	-	-	-	-	-	-	-	-	-	-	-	-	- Sewerage
38 การรวบรวมของเสีย การบำบัด และการกำจัดของเสียรวมถึงการนำของเสียกลับมาใช้ใหม่	7.0	100.0	4.0	57.1	3.0	42.9	3.0	100.0	-	-	-	-	-	-	-	-	-	-	-	-	-	-	- Waste collection, treatment and disposal activities ; materials recovery
58 การจัดพิมพ์จำหน่ายหนังสือพิมพ์	2.0	100.0	1.0	50.0	1.0	50.0	-	-	1.0	100.0	-	-	-	-	-	-	-	-	-	-	-	-	- Publishing activities

ที่มา : สำนักงานอุตสาหกรรม พ.ศ.2560 จังหวัด สุราษฎร์ธานี สำนักงานสถิติแห่งชาติ กระทรวงดิจิทัลเพื่อเศรษฐกิจและสังคม

Source : The 2017 Industrial Census, Surat Thani Province, National Statistical Office, Ministry of Digital Economy and Society.

ตาราง 6 จำนวนและร้อยละของสถานประกอบการอุตสาหกรรมผลิต จำแนกตามสัดส่วนของการร่วมลงทุนหรือถือหุ้นของต่างประเทศ และหมวดย่อยอุตสาหกรรม

Table 6 Number and Percentage of Manufacturing Establishments by Proportion of foreign investment or share holding and Division of Industry

หมวดย่อยอุตสาหกรรม	จำนวนสถาน-ประกอบการ		ไม่มีต่างประเทศ		สัดส่วนของการร่วมลงทุนหรือถือหุ้น						Division of Industry		
	รวมการลงทุนหรือถือหุ้น		No foreign's investment or share holding		Proportion of foreign investment or share holding								
	จำนวน	ร้อยละ	จำนวน	ร้อยละ	จำนวน	ร้อยละ	จำนวน	ร้อยละ	จำนวน	ร้อยละ		จำนวน	ร้อยละ
	จำนวน	%	จำนวน	%	จำนวน	%	จำนวน	%	จำนวน	%	จำนวน	%	
จังหวัดสุราษฎร์ธานี	2,654.0	100.0	2,643.2	99.6	10.8	0.4	3.2	29.6	36.9	4.0	36.9	Surat Thani	
10 การผลิตผลิตภัณฑ์อาหาร	453.0	100.0	451.0	99.6	2.0	0.4	-	-	-	2.0	100.0	Manufacture of food products	
11 การผลิตเครื่องดื่ม	96.0	100.0	95.0	99.0	1.0	1.0	-	-	-	1.0	100.0	Manufacture of beverages	
12 การผลิตผลิตภัณฑ์ยาสูบ	1.0	100.0	1.0	100.0	-	-	-	-	-	-	-	Manufacture of tobacco products	
13 การผลิตสิ่งทอ	106.0	100.0	106.0	100.0	-	-	-	-	-	-	-	Manufacture of textiles	
14 การผลิตเสื้อผ้าเครื่องแต่งกาย	626.0	100.0	626.0	100.0	-	-	-	-	-	-	-	Manufacture of wearing apparels	
15 การผลิตเครื่องหนังและผลิตภัณฑ์ที่เกี่ยวข้อง	2.0	100.0	2.0	100.0	-	-	-	-	-	-	-	Manufacture of leather and related products	
16 การผลิตไม้และผลิตภัณฑ์จากไม้และไม้ก๊อก (ยกเว้นเฟอร์นิเจอร์) การผลิตสิ่งของจากฟางและวัสดุจากสานอื่นๆ	284.0	100.0	282.4	99.4	1.6	0.6	-	-	1.6	100.0	-	Manufacture of wood and products of wood and cork (except furniture); manufacture of articles of straw and plaiting materials	
18 การพิมพ์และการผลิตข้อั้ข้อั้ข้อั้ข้อั้ข้อั้	77.0	100.0	77.0	100.0	-	-	-	-	-	-	-	Printing and reproduction of recorded media	
19 การผลิตถ่านหินและผลิตภัณฑ์ที่ได้จากการกลั่นปิโตรเลียม	1.0	100.0	1.0	100.0	-	-	-	-	-	-	-	Manufacture of coke and refined petroleum products	
20 การผลิตเคมีภัณฑ์และผลิตภัณฑ์เคมี	8.0	100.0	8.0	100.0	-	-	-	-	-	-	-	Manufacture of chemicals and chemical products	
22 การผลิตผลิตภัณฑ์ยางและพลาสติก	68.0	100.0	65.0	95.6	3.0	4.4	-	-	2.0	66.7	1.0	33.3	Manufacture of rubber and plastic products
23 การผลิตผลิตภัณฑ์อื่นๆ ที่ทำจากแร่โลหะ	105.0	100.0	105.0	100.0	-	-	-	-	-	-	-	Manufacture of other non-metallic mineral products	
24 การผลิตโลหะขั้นพื้นฐาน	2.0	100.0	2.0	100.0	-	-	-	-	-	-	-	Manufacture of basic metals	
25 การผลิตผลิตภัณฑ์โลหะประดิษฐ์ (ยกเว้นเครื่องจักรและอุปกรณ์)	482.0	100.0	482.0	100.0	-	-	-	-	-	-	-	Manufacture of fabricated metal products (excepts machinery and equipment)	
27 การผลิตอุปกรณ์ไฟฟ้า	1.0	100.0	1.0	100.0	-	-	-	-	-	-	-	Manufacture of electrical equipment	
28 การผลิตเครื่องจักรและเครื่องมือซึ่งมีได้ประเภทไว้ในอื่น	9.0	100.0	9.0	100.0	-	-	-	-	-	-	-	Manufacture of machinery and equipment, n.e.c	
29 การผลิตยานยนต์ รถพ่วงและรถกึ่งพ่วง	37.0	100.0	37.0	100.0	-	-	-	-	-	-	-	Manufacture of motor vehicles, trailers and semi-trailers	



Table 7 Number and Percentage of Manufacturing Establishments by Investment Promotion From Board of Investment (BOI) and Division of Industry

หมวดย่อยอุตสาหกรรม	จำนวนสถานประกอบการ		การส่งเสริมการลงทุนจากสำนักงานคณะกรรมการส่งเสริมการลงทุน				Division of Industry
	Number of establishments		Investment promotion from board of investment (BOI)				
	จำนวน	ร้อยละ	ไม่มี NO		มี Yes		
	Number	%	จำนวน	ร้อยละ	จำนวน	ร้อยละ	
จังหวัดสุราษฎร์ธานี	2,654.0	100.0	2,637.3	99.4	16.8	0.6	Surat Thani
10 การผลิตผลิตภัณฑ์อาหาร	453.0	100.0	439.3	97.0	13.8	3.0	Manufacture of food products
11 การผลิตเครื่องดื่ม	96.0	100.0	96.0	100.0	-	-	- Manufacture of beverages
12 การผลิตผลิตภัณฑ์ยาสูบ	1.0	100.0	1.0	100.0	-	-	- Manufacture of tobacco products
13 การผลิตสิ่งทอ	106.0	100.0	106.0	100.0	-	-	- Manufacture of textiles
14 การผลิตเสื้อผ้าเครื่องแต่งกาย	626.0	100.0	626.0	100.0	-	-	- Manufacture of wearing apparels
15 การผลิตเครื่องหนังและผลิตภัณฑ์ที่เกี่ยวข้อง	2.0	100.0	2.0	100.0	-	-	- Manufacture of leather and related products
16 การผลิตไม้และผลิตภัณฑ์จากไม้และไม่กอก (ยกเว้นเฟอร์นิเจอร์) การผลิตสิ่งของจากพาง และวัสดุอัดก้อนอื่นๆ	284.0	100.0	283.0	99.7	1.0	0.4	Manufacture of wood and products of wood and cork (except furniture); manufacture of articles of straw and plaiting materials
18 การพิมพ์และการผลิตซ้ำสื่อบันทึกข้อมูล	77.0	100.0	77.0	100.0	-	-	- Printing and reproduction of recorded media
19 การผลิตถ่านโค้กและผลิตภัณฑ์ที่ได้จากการกลั่นปิโตรเลียม	1.0	100.0	1.0	100.0	-	-	- Manufacture of coke and refined petroleum products
20 การผลิตเคมีภัณฑ์และผลิตภัณฑ์เคมี	8.0	100.0	8.0	100.0	-	-	- Manufacture of chemicals and chemical products
22 การผลิตผลิตภัณฑ์ยางและพลาสติก	68.0	100.0	66.0	97.1	2.0	2.9	Manufacture of rubber and plastic products
23 การผลิตผลิตภัณฑ์อื่นๆ ที่ทำจากแร่โลหะ	105.0	100.0	105.0	100.0	-	-	- Manufacture of other non-metallic mineral products
24 การผลิตโลหะขั้นมูลฐาน	2.0	100.0	2.0	100.0	-	-	- Manufacture of basic metals
25 การผลิตผลิตภัณฑ์โลหะประดิษฐ์ (ยกเว้นเครื่องจักรและอุปกรณ์)	482.0	100.0	482.0	100.0	-	-	- Manufacture of fabricated metal products (excepts machinery and equipment)
27 การผลิตอุปกรณ์ไฟฟ้า	1.0	100.0	1.0	100.0	-	-	- Manufacture of electrical equipment



ตาราง 7 จำนวนและร้อยละของสถานประกอบการอุตสาหกรรมผลิต จำแนกตามการส่งเสริมการลงทุน จากสำนักงานคณะกรรมการส่งเสริมการลงทุน และหมวดย่อยอุตสาหกรรม (ต่อ)  
Table 7 Number and Percentage of Manufacturing Establishments by Investment Promotion From Board of Investment (BOI) and Division of Industry (cont'd)

หมวดย่อยอุตสาหกรรม	จำนวนสถานประกอบการ		การส่งเสริมการลงทุนจากสำนักงานคณะกรรมการส่งเสริมการลงทุน				Division of Industry
	Number of establishments		Investment promotion from board of investment (BOI)				
	จำนวน	ร้อยละ	ไม่มี		มี		
	Number	%	จำนวน	ร้อยละ	จำนวน	ร้อยละ	
			Number	%	Number	%	
28 การผลิตเครื่องจักรและเครื่องมือ ซึ่งไม่ได้จัดประเภทไว้ในที่อื่น	9.0	100.0	9.0	100.0	-	-	- Manufacture of machinery and equipment, n.e.c
29 การผลิตยานยนต์ รถพ่วง และรถกึ่งพ่วง	37.0	100.0	37.0	100.0	-	-	- Manufacture of motor vehicles, trailers and semi-trailers
30 การผลิตอุปกรณ์ขนส่งอื่น ๆ	15.0	100.0	15.0	100.0	-	-	- Manufacture of other transport equipment
31 การผลิตเฟอร์นิเจอร์	33.0	100.0	33.0	100.0	-	-	- Manufacture of furniture
32 การผลิตผลิตภัณฑ์อื่น ๆ	103.0	100.0	103.0	100.0	-	-	- Other manufacturing
33 การซ่อมแซมการติดตั้งเครื่องจักรและอุปกรณ์	131.0	100.0	131.0	100.0	-	-	- Repair and installation of machinery and equipment
37 การจัดการน้ำเสีย	5.0	100.0	5.0	100.0	-	-	- Sewerage
38 การเก็บรวบรวมของเสีย การบำบัด และการกำจัด ของเสียรวมถึงการนำของเสียกลับมาใช้ใหม่	7.0	100.0	7.0	100.0	-	-	- Waste collection, treatment and disposal activities ; materials recovery
58 การจัดพิมพ์จำหน่ายหรือเผยแพร่	2.0	100.0	2.0	100.0	-	-	- Publishing activities

ที่มา : สำมะโนอุตสาหกรรม พ.ศ.2560 จังหวัด สุราษฎร์ธานี สำนักงานสถิติแห่งชาติ กระทรวงดิจิทัลเพื่อเศรษฐกิจและสังคม

Source : The 2017 Industrial Census, Surat Thani Province, National Statistical Office, Ministry of Digital Economy and Society.

ตาราง 8 มูลค่าการส่งออก จำนวนและร้อยละของสถานประกอบการผลิต จำนวนตามร้อยละของการส่งออกผลผลิตออกไปจำหน่ายต่างประเทศ และหมวดย่อยอุตสาหกรรม

Table 8 Value of Export, Number and Percentage of Manufacturing Establishments by Percentage of Export and Division of Industry

หมวดย่อยอุตสาหกรรม	จำนวนสถานประกอบการ		ไม่มีการส่งออก		ร้อยละการส่งออก										มูลค่าการส่งออก Value of export	Division of Industry
	Number of establishments		No export		รวม		< 50		50 - 79		80 - 99		100			
	จำนวน	ร้อยละ	จำนวน	ร้อยละ	จำนวน	ร้อยละ	จำนวน	ร้อยละ	จำนวน	ร้อยละ	จำนวน	ร้อยละ	จำนวน	ร้อยละ		
จังหวัดสุราษฎร์ธานี	2,654.0	100.0	2,621.6	98.8	32.4	1.2	6.0	17.0	4.0	10.8	20.0	60.8	3.7	11.4	31,750,816.5	Surat Thani
10 การผลิตผลิตภัณฑ์อาหาร	453.0	100.0	443.0	97.8	10.0	2.2	4.0	35.0	4.0	35.0	2.0	20.0	1.0	10.0	10,072,847.2	Manufacture of food products
11 การผลิตเครื่องดื่ม	96.0	100.0	96.0	100.0	-	-	-	-	-	-	-	-	-	-	-	- Manufacture of beverages
12 การผลิตผลิตภัณฑ์ยาสูบ	1.0	100.0	1.0	100.0	-	-	-	-	-	-	-	-	-	-	-	- Manufacture of tobacco products
13 การผลิตสิ่งทอ	106.0	100.0	106.0	100.0	-	-	-	-	-	-	-	-	-	-	-	- Manufacture of textiles
14 การผลิตเสื้อผ้าเครื่องแต่งกาย	626.0	100.0	626.0	100.0	-	-	-	-	-	-	-	-	-	-	-	- Manufacture of wearing apparels
15 การผลิตเครื่องหนังและผลิตภัณฑ์ที่เกี่ยวข้อง	2.0	100.0	2.0	100.0	-	-	-	-	-	-	-	-	-	-	-	- Manufacture of leather and related products
16 การผลิตไม้และผลิตภัณฑ์จากไม้และไม้กอก (ยกเว้นเฟอร์นิเจอร์) การผลิตสิ่งของจากฟาง และวัสดุพลาสติกอื่นๆ	284.0	100.0	270.3	95.2	13.7	4.8	2.0	14.6	-	-	10.0	74.5	1.5	10.9	2,025,735.1	Manufacture of wood and products of wood and cork (except furniture); manufacture of articles of straw and plaiting materials
18 การพิมพ์และการผลิตข้อัสนับที่ทุกข้อมูล	77.0	100.0	77.0	100.0	-	-	-	-	-	-	-	-	-	-	-	- Printing and reproduction of recorded media
19 การผลิตถ่านโค้กและผลิตภัณฑ์ที่ได้จากการกลั่นปิโตรเลียม	1.0	100.0	1.0	100.0	-	-	-	-	-	-	-	-	-	-	-	- Manufacture of coke and refined petroleum products
20 การผลิตเคมีภัณฑ์และผลิตภัณฑ์เคมี	8.0	100.0	8.0	100.0	-	-	-	-	-	-	-	-	-	-	-	- Manufacture of chemicals and chemical products
22 การผลิตผลิตภัณฑ์ยางและพลาสติก	68.0	100.0	60.5	89.0	7.5	11.0	-	-	-	-	8.0	100.0	-	-	19,649,834.2	Manufacture of rubber and plastic products
23 การผลิตผลิตภัณฑ์อื่นๆ ที่ทำจากแร่โลหะ	105.0	100.0	105.0	100.0	-	-	-	-	-	-	-	-	-	-	-	- Manufacture of other non-metallic mineral products
24 การผลิตโลหะขั้นมูลฐาน	2.0	100.0	2.0	100.0	-	-	-	-	-	-	-	-	-	-	-	- Manufacture of basic metals
25 การผลิตผลิตภัณฑ์โลหะประดิษฐ์ (ยกเว้นเครื่องจักรและอุปกรณ์)	482.0	100.0	482.0	100.0	-	-	-	-	-	-	-	-	-	-	-	- Manufacture of fabricated metal products (excepts machinery and equipment)
27 การผลิตอุปกรณ์ไฟฟ้า	1.0	100.0	1.0	100.0	-	-	-	-	-	-	-	-	-	-	-	- Manufacture of electrical equipment
28 การผลิตเครื่องจักรและเครื่องมือซึ่งมีได้จัดประเภทไว้ในที่อื่น	9.0	100.0	9.0	100.0	-	-	-	-	-	-	-	-	-	-	-	- Manufacture of machinery and equipment, n.e.c
29 การผลิตยานยนต์ รถพ่วง และรถกึ่งพ่วง	37.0	100.0	37.0	100.0	-	-	-	-	-	-	-	-	-	-	-	- Manufacture of motor vehicles, trailers and semi-trailers



Table 9 Value of Imported Materials and Components, Number and Percentage of Manufacturing Establishments by Use of Imported Materials and Components and Division of Industry

หมวดย่อยอุตสาหกรรม	จำนวนสถานประกอบการ		ไม่มีการใช้		ร้อยละของวัตถุดิบหรือวัสดุประกอบที่มาจากต่างประเทศ						มูลค่าการใช้		Division of Industry	
	Number of establishments		No use		Percentage of use of imported materials and components						Value of imported materials and components			
	จำนวน	ร้อยละ	จำนวน	ร้อยละ	รวม	< 50			50 - 79			100		
	Number	%	Number	%	Number	%	Number	%	Number	%	Number	%		
จังหวัดสุราษฎร์ธานี	2,654.0	100.0	2,639.8	99.5	14.2	0.5	7.0	49.3	4.0	28.2	3.2	22.5	850,917.6	Surat Thani
10 การผลิตผลิตภัณฑ์อาหาร	453.0	100.0	449.0	99.1	4.0	0.9	2.0	50.0	-	-	2.0	50.0	439,284.2	Manufacture of food products
11 การผลิตเครื่องดื่ม	96.0	100.0	95.0	99.0	1.0	1.0	-	-	1.0	100.0	-	-	250.0	Manufacture of beverages
12 การผลิตผลิตภัณฑ์ยาสูบ	1.0	100.0	1.0	100.0	-	-	-	-	-	-	-	-	-	Manufacture of tobacco products
13 การผลิตสิ่งทอ	106.0	100.0	106.0	100.0	-	-	-	-	-	-	-	-	-	Manufacture of textiles
14 การผลิตเสื้อผ้าเครื่องแต่งกาย	626.0	100.0	626.0	100.0	-	-	-	-	-	-	-	-	-	Manufacture of wearing apparels
15 การผลิตเครื่องหนังและผลิตภัณฑ์ที่เกี่ยวข้อง	2.0	100.0	2.0	100.0	-	-	-	-	-	-	-	-	-	Manufacture of leather and related products
16 การผลิตไม้และผลิตภัณฑ์จากไม้และไม้กอก (ยกเว้นเฟอร์นิเจอร์) การผลิตสิ่งของจากฟาง และวัสดุพลาสติกอื่นๆ	284.0	100.0	280.0	98.6	4.0	1.4	4.0	100.0	-	-	-	-	2,880.0	Manufacture of wood and products of wood and cork (except furniture); manufacture of articles of straw and plaiting materials
18 การพิมพ์และการผลิตข้อัสนับที่ข้อมูล	77.0	100.0	77.0	100.0	-	-	-	-	-	-	-	-	-	Printing and reproduction of recorded media
19 การผลิตถ่านโค้กและผลิตภัณฑ์ที่ได้จากการกลั่นปิโตรเลียม	1.0	100.0	-	-	1.0	100.0	-	-	1.0	100.0	-	-	296,474.5	Manufacture of coke and refined petroleum products
20 การผลิตเคมีภัณฑ์และผลิตภัณฑ์เคมี	8.0	100.0	8.0	100.0	-	-	-	-	-	-	-	-	-	Manufacture of chemicals and chemical products
22 การผลิตผลิตภัณฑ์ยางและพลาสติก	68.0	100.0	67.0	98.5	1.0	1.5	1.0	100.0	-	-	-	-	101,309.0	Manufacture of rubber and plastic products
23 การผลิตผลิตภัณฑ์อื่นๆ ที่ทำจากแร่โลหะ	105.0	100.0	105.0	100.0	-	-	-	-	-	-	-	-	-	Manufacture of other non-metallic mineral products
24 การผลิตโลหะขั้นมูลฐาน	2.0	100.0	2.0	100.0	-	-	-	-	-	-	-	-	-	Manufacture of basic metals
25 การผลิตผลิตภัณฑ์โลหะประดิษฐ์ (ยกเว้นเครื่องจักรและอุปกรณ์)	482.0	100.0	482.0	100.0	-	-	-	-	-	-	-	-	-	Manufacture of fabricated metal products (excepts machinery and equipment)
27 การผลิตอุปกรณ์ไฟฟ้า	1.0	100.0	1.0	100.0	-	-	-	-	-	-	-	-	-	Manufacture of electrical equipment
28 การผลิตเครื่องจักรและเครื่องมือ	9.0	100.0	9.0	100.0	-	-	-	-	-	-	-	-	-	Manufacture of machinery and equipment, n.e.c

ซึ่งมิได้จัดประเภทไว้ที่อื่น

ตาราง 9 มูลค่าการใช้วัตถุดิบหรือวัสดุประกอบการผลิตที่มาจากต่างประเทศ จำนวนและร้อยละของสถานประกอบการอุตสาหกรรมผลิต จำแนกตามการใช้วัตถุดิบ และหมวดย่อยอุตสาหกรรม (ต่อ)  
Table 9 Value of Imported Materials and Components, Number and Percentage of Manufacturing Establishments by Use of Imported Materials and Components and Division of Industry (cont'd)

หมวดย่อยอุตสาหกรรม	จำนวนสถานประกอบการ		ไม่มีการใช้		ร้อยละของวัตถุดิบหรือวัสดุประกอบที่มาจากต่างประเทศ						มูลค่าการใช้		Division of Industry
	Number of establishments		No use		Percentage of use of imported materials and components						Value of imported materials and components		
	จำนวน	ร้อยละ	จำนวน	ร้อยละ	รวม	< 50		50 - 79		100			
	Number	%	Number	%	Total	จำนวน	ร้อยละ	จำนวน	ร้อยละ	จำนวน	ร้อยละ		
29 การผลิตยานยนต์ รถพ่วง และรถเก๋งพ่วง	37.0	100.0	37.0	100.0	-	-	-	-	-	-	-	-	- Manufacture of motor vehicles, trailers and semi-trailers
30 การผลิตอุปกรณ์ขนส่งอื่นๆ	15.0	100.0	15.0	100.0	-	-	-	-	-	-	-	-	- Manufacture of other transport equipment
31 การผลิตเฟอร์นิเจอร์	33.0	100.0	33.0	100.0	-	-	-	-	-	-	-	-	- Manufacture of furniture
32 การผลิตผลิตภัณฑ์อื่นๆ	103.0	100.0	103.0	100.0	-	-	-	-	-	-	-	-	- Other manufacturing
33 การซ่อมและการติดตั้งเครื่องจักรและอุปกรณ์	131.0	100.0	128.0	97.6	3.0	2.4	-	2.0	62.5	1.0	37.5	10,720.0	Repair and installation of machinery and equipment
37 การจัดการน้ำเสีย	5.0	100.0	5.0	100.0	-	-	-	-	-	-	-	-	- Sewerage
38 การเก็บรวบรวมของเสีย การบำบัด และการกำจัด	7.0	100.0	7.0	100.0	-	-	-	-	-	-	-	-	- Waste collection, treatment and disposal
ของเสียรวมถึงการนำของเสียกลับมาใช้ใหม่													activities ; materials recovery
58 การจัดพิมพ์จำหน่ายหรือเผยแพร่	2.0	100.0	2.0	100.0	-	-	-	-	-	-	-	-	- Publishing activities

ที่มา : สำนักข้อมูลสถิติอุตสาหกรรม พ.ศ.2560 จังหวัด สุราษฎร์ธานี สำนักงานสถิติแห่งชาติ กระทรวงดิจิทัลเพื่อเศรษฐกิจและสังคม

Source : The 2017 Industrial Census, Surat Thani Province, National Statistical Office, Ministry of Digital Economy and Society.

ตาราง 10 จำนวนและร้อยละของสถานประกอบการอุตสาหกรรมการผลิต จำแนกตามอัตราการการใช้กำลังการผลิตปี 2559 และหมวดย่อยอุตสาหกรรม

Table 10 Number and Percentage of Manufacturing Establishments by Percentage of Capacity Utilization In 2016 and Division of Industry

หมวดย่อยอุตสาหกรรม Division of Industry	อัตราการใช้กำลังการผลิตปี 2559 Percentage of capacity utilization in 2016														เฉลี่ยต่อสถาน- ประกอบการ Average per establishment				
	< 50		50 - 59		60 - 69		70 - 79		80 - 89		90 - 99		≥100						
	จำนวน ร้อยละ	จำนวน %	จำนวน ร้อยละ	จำนวน %	จำนวน ร้อยละ	จำนวน %	จำนวน ร้อยละ	จำนวน %	จำนวน ร้อยละ	จำนวน %	จำนวน ร้อยละ	จำนวน %	จำนวน ร้อยละ	จำนวน %					
จังหวัดสุราษฎร์ธานี	2,654.0	100.0	81.0	3.1	150.6	5.7	122.3	4.6	198.5	7.5	589.2	22.2	292.7	11.0	1,219.3	45.9	85.6	Surat Thani	
10 การผลิตผลิตภัณฑ์อาหาร	453.0	100.0	12.0	2.5	8.0	1.8	4.9	1.1	23.3	5.1	136.7	30.2	34.1	7.5	234.5	51.8	88.4	Manufacture of food products	
11 การผลิตเครื่องดื่ม	96.0	100.0	2.0	2.1	2.0	2.1	1.0	1.0	5.6	5.9	9.2	9.6	10.2	10.6	66.0	68.8	92.3	Manufacture of beverages	
12 การผลิตผลิตภัณฑ์ยาสูบ	1.0	100.0	1.0	100.0	-	-	-	-	-	-	-	-	-	-	-	-	-	20.0	Manufacture of tobacco products
13 การผลิตสิ่งทอ	106.0	100.0	-	-	8.3	7.9	15.1	14.3	6.6	6.2	17.9	16.9	-	-	58.1	54.8	85.1	Manufacture of textiles	
14 การผลิตเครื่องจักรต่าง ๆ	626.0	100.0	32.6	5.2	68.6	11.0	66.9	10.7	32.6	5.2	195.8	31.3	97.9	15.6	131.5	21.0	77.7	Manufacture of wearing apparels	
15 การผลิตเครื่องหนังและผลิตภัณฑ์ที่เกี่ยวข้อง	2.0	100.0	-	-	-	-	-	-	1.0	50.0	1.0	50.0	-	-	-	-	-	75.0	Manufacture of leather and related products
16 การผลิตไม้และผลิตภัณฑ์จากไม้และไม้เทียม (ยกเว้นเฟอร์นิเจอร์) การผลิตสิ่งของจากหนัง และวัสดุจากหนังอื่น ๆ	284.0	100.0	3.0	1.1	8.9	3.1	3.8	1.3	16.5	5.8	38.4	13.5	46.8	16.5	166.6	58.7	91.3	Manufacture of wood and products of wood and cork (except furniture); manufacture of articles of straw and plaiting materials	
18 การพิมพ์และการผลิตสื่ออื่น ๆ ที่ทำจากกระดาษ	77.0	100.0	-	-	4.9	6.3	-	-	6.9	8.9	6.9	8.9	14.5	18.9	43.9	57.0	90.8	Printing and reproduction of recorded media	
19 การผลิตถ่านหินและผลิตภัณฑ์ที่ได้จากการ กลั่นปิโตรเลียม	1.0	100.0	-	-	-	-	-	-	-	-	1.0	100.0	-	-	-	-	-	80.0	Manufacture of coke and refined petroleum products
20 การผลิตเคมีภัณฑ์และผลิตภัณฑ์เคมี	8.0	100.0	-	-	1.0	12.5	-	-	1.0	12.5	1.0	12.5	-	-	5.0	62.5	87.5	Manufacture of chemicals and chemical products	
22 การผลิตผลิตภัณฑ์ยางและพลาสติก	68.0	100.0	6.0	9.1	1.7	2.5	4.6	6.8	6.5	9.6	9.9	14.5	10.3	15.1	32.0	47.0	86.4	Manufacture of rubber and plastic products	
23 การผลิตผลิตภัณฑ์อื่น ๆ ที่ทำจากแร่โลหะ	105.0	100.0	9.0	8.5	-	-	2.0	1.9	6.4	6.1	16.8	16.0	16.5	15.7	54.5	51.9	87.8	Manufacture of other non-metallic mineral products	
24 การผลิตโลหะขั้นมูลฐาน	2.0	100.0	-	-	-	-	-	-	1.0	50.0	-	-	1.0	50.0	-	-	-	80.0	Manufacture of basic metals
25 การผลิตผลิตภัณฑ์โลหะประดิษฐ์ (ยกเว้นเครื่องจักรและอุปกรณ์)	482.0	100.0	11.4	2.4	26.8	5.6	18.0	3.7	54.9	11.4	97.0	20.1	27.4	5.7	246.4	51.1	86.2	Manufacture of fabricated metal products (excepts machinery and equipment)	
27 การผลิตอุปกรณ์ไฟฟ้า	1.0	100.0	1.0	100.0	-	-	-	-	-	-	-	-	-	-	-	-	-	40.0	Manufacture of electrical equipment
28 การผลิตเครื่องจักรและเครื่องมือ ซึ่งมีได้ประเภทไว้ในที่อื่น	9.0	100.0	-	-	-	-	-	-	2.0	22.2	2.0	22.2	-	-	5.0	55.6	88.9	Manufacture of machinery and equipment, n.e.c	
29 การผลิตยานยนต์ รถพ่วง และรถกึ่งพ่วง	37.0	100.0	-	-	-	-	-	-	-	-	3.5	9.5	3.5	9.5	30.0	81.1	97.2	Manufacture of motor vehicles, trailers and semi-trailers	

ตาราง 10 จำนวนและร้อยละของสถานประกอบการอุตสาหกรรมผลิต จำแนกตามอัตราการผลิตต่อปี 2559 และหมวดย่อยอุตสาหกรรม (ต่อ)  
 Table 10 Number and Percentage of Manufacturing Establishments by Percentage of Capacity Utilization In 2016 and Division of Industry (cont'd)

หมวดย่อยอุตสาหกรรม	อัตราการใช้กำลังการผลิตต่อปี 2559 Percentage of capacity utilization in 2016														เฉลี่ยต่อสถาน- ประกอบการ Average per establishment	Division of Industry		
	จำนวนสถานประกอบการ		< 50		50 - 59		60 - 69		70 - 79		80 - 89		90 - 99				≥100	
	จำนวน	ร้อยละ	จำนวน	ร้อยละ	จำนวน	ร้อยละ	จำนวน	ร้อยละ	จำนวน	ร้อยละ	จำนวน	ร้อยละ	จำนวน	ร้อยละ			จำนวน	ร้อยละ
30 การผลิตอุปกรณ์ขนส่งอื่นๆ	15.0	100.0	1.0	6.7	-	-	4.0	26.7	2.3	15.5	2.0	13.3	1.0	6.7	4.7	31.1	77.3 Manufacture of other transport equipment	
31 การผลิตเฟอร์นิเจอร์	33.0	100.0	-	-	3.0	9.1	-	-	2.3	7.1	9.0	27.3	2.3	7.1	16.3	49.5	87.2 Manufacture of furniture	
32 การผลิตผลิตภัณฑ์อื่นๆ	103.0	100.0	2.7	2.6	12.0	11.7	-	-	11.6	11.3	17.3	16.8	16.5	16.0	42.8	41.6	84.0 Other manufacturing	
33 การซ่อมและการติดตั้งเครื่องจักรและอุปกรณ์	131.0	100.0	2.2	1.7	5.4	4.1	2.0	1.5	17.9	13.7	21.9	16.7	10.7	8.2	71.0	54.2	88.1 Repair and installation of machinery and equipment	
37 การจัดการน้ำเสีย	5.0	100.0	-	-	-	-	-	-	-	-	-	-	-	-	5.0	100.0	100.0 Sewerage	
38 การเก็บรวบรวมของเสีย การบำบัด และการกำจัด	7.0	100.0	1.0	14.3	-	-	-	-	-	-	1.0	14.3	-	-	5.0	71.4	83.0 Waste collection, treatment and disposal activities ; materials recovery	
ของเสียรวมถึงการนำของเสียกลับมาใช้ใหม่																		
58 การจัดพิมพ์จำหน่ายหรือเผยแพร่	2.0	100.0	-	-	-	-	-	-	-	-	1.0	50.0	-	-	1.0	50.0	90.0 Publishing activities	

ที่มา : สำนักงานอุตสาหกรรม พ.ศ.2560 จังหวัด สุราษฎร์ธานี สำนักงานสถิติแห่งชาติ กระทรวงดิจิทัลเพื่อเศรษฐกิจและสังคม

Source : The 2017 Industrial Census, Surat Thani Province, National Statistical Office, Ministry of Digital Economy and Society.

ตาราง 11 จำนวนและร้อยละของสถานประกอบการอุตสาหกรรมการผลิตที่ประสบปัญหาอุปสรรคในการดำเนินการตามปัญหาในการดำเนินงาน และหมวดผลิตภัณฑ์อุตสาหกรรม  
Table 11 Number and Percentage of Manufacturing Establishments, Problems with The Operation by Problems and Division of Industry

จำนวนสถานประกอบการ Number of establishments	ปัญหาอุปสรรคในการดำเนินงาน/Problems/obstacles in the operation																จำนวนเงินลงทุนและเงินหมุนเวียนในการประกอบกิจการ Investment and circulating fund						
	ไม่ประสบปัญหาอุปสรรค/No problem/obstacles		ประสบปัญหาอุปสรรค/Problems/obstacles		ขาดแคลนแรงงาน/Labour shortages		ต้นทุนค่าเสียโอกาส/Opportunity cost		ปัญหาเรื่องผลิตภาพ/Productivity problem		ต้นทุนการผลิต/Production cost		ขาดเงินทุนและเงินหมุนเวียนในการประกอบกิจการ Lack of investment and circulating fund										
	จำนวน Number	ร้อยละ %	จำนวน Number	ร้อยละ %	จำนวน Number	ร้อยละ %	จำนวน Number	ร้อยละ %	จำนวน Number	ร้อยละ %	จำนวน Number	ร้อยละ %	จำนวน Number	ร้อยละ %	จำนวน Number	ร้อยละ %							
จังหวัดสุราษฎร์ธานี	2,654.0	100.0	1,160.5	43.7	1,493.5	56.3	128.3	8.6	581.6	38.9	51.2	3.4	224.4	15.0	45.6	3.1	41.8	2.8	676.6	45.3	203.9	13.7	Surat Thani
10 การผลิตผลิตภัณฑ์อาหาร	455.0	100.0	194.9	43.0	258.1	57.0	12.9	5.0	102.9	39.9	9.4	3.6	22.3	8.6	10.0	3.9	2.0	0.8	135.3	52.4	23.0	8.9	Manufacture of food products
11 การผลิตเครื่องดื่ม	96.0	100.0	43.1	44.9	52.9	55.1	1.0	1.9	17.2	32.5	4.6	8.7	23.7	44.9	-	-	1.0	1.9	21.3	40.2	1.0	1.9	Manufacture of beverages
12 การผลิตผลิตภัณฑ์ยาง	1.0	100.0	1.0	100.0	-	-	-	-	-	-	-	-	-	-	-	-	-	-	-	-	-	-	Manufacture of tobacco products
13 การผลิตสิ่งทอ	106.0	100.0	28.7	27.1	77.3	72.9	-	-	39.9	51.6	-	-	2.0	2.6	-	-	-	-	31.1	40.3	14.2	18.4	Manufacture of textiles
14 การผลิตเสื้อผ้าเครื่องแต่งกาย	626.0	100.0	294.7	47.1	331.3	52.9	66.9	20.2	132.2	39.9	-	-	32.6	9.9	32.6	9.9	32.6	9.9	97.9	29.6	32.6	9.9	Manufacture of wearing apparel
15 การผลิตเครื่องหนังและผลิตภัณฑ์ที่เกี่ยวข้อง	2.0	100.0	-	-	2.0	100.0	-	-	-	-	-	-	-	-	-	-	-	-	2.0	100.0	1.0	50.0	Manufacture of leather and related products
16 การผลิตไม้และผลิตภัณฑ์จากไม้และไม้กอก (ยกเว้นเฟอร์นิเจอร์) การผลิตสิ่งของจากพ่างและวัสดุจากสานอื่นๆ	284.0	100.0	155.6	54.8	128.4	45.2	6.0	4.7	35.6	27.7	7.5	5.8	30.1	23.4	-	-	-	-	48.3	37.6	24.4	19.0	Manufacture of wood and products of wood and cork (except furniture); manufacture of articles of straw and plaiting materials
18 การพิมพ์และการผลิตสื่ออิเล็กทรอนิกส์	77.0	100.0	25.6	33.3	51.4	66.7	7.1	13.8	28.7	55.9	10.7	20.8	5.9	11.4	1.0	2.0	1.0	2.0	30.1	58.6	11.7	22.8	Printing and reproduction of recorded media
19 การผลิตยานยนต์และผลิตภัณฑ์ที่ได้จากการกลั่นปิโตรเลียม	1.0	100.0	1.0	100.0	-	-	-	-	-	-	-	-	-	-	-	-	-	-	-	-	-	-	Manufacture of coke and refined petroleum products
20 การผลิตเคมีภัณฑ์และผลิตภัณฑ์เคมี	8.0	100.0	5.0	62.5	3.0	37.5	1.0	33.3	2.0	66.7	-	-	-	-	-	-	-	-	1.0	33.3	-	-	Manufacture of chemicals and chemical products
22 การผลิตผลิตภัณฑ์ยางและพลาสติก	68.0	100.0	36.7	54.0	31.3	46.0	1.5	4.8	8.7	27.7	1.5	4.8	5.2	16.5	-	-	-	-	11.7	37.4	5.6	17.9	Manufacture of rubber and plastic products
23 การผลิตผลิตภัณฑ์อื่น ๆ ที่ทำจากแร่โลหะ	105.0	100.0	44.2	42.1	60.8	57.9	3.0	4.9	28.3	46.5	7.3	11.9	26.2	43.1	2.0	3.3	1.0	1.7	36.9	60.7	12.8	21.1	Manufacture of other non-metallic mineral products
24 การผลิตโลหะขั้นมูลฐาน	2.0	100.0	1.0	50.0	1.0	50.0	-	-	-	1.0	100.0	-	-	-	-	-	-	-	-	-	-	-	Manufacture of basic metals
25 การผลิตเหล็กกล้าและโลหะประติงซ์ (ยกเว้นเครื่องมือช่างและอุปกรณ์)	482.0	100.0	192.0	39.8	290.0	60.2	15.8	5.5	117.2	40.4	8.3	2.9	51.1	17.6	-	-	3.1	1.1	176.1	60.7	47.4	16.3	Manufacture of fabricated metal products (excepts machinery and equipment)
27 การผลิตอุปกรณ์ไฟฟ้า	1.0	100.0	-	-	1.0	100.0	1.0	100.0	-	-	-	-	1.0	100.0	-	-	-	-	-	-	-	-	Manufacture of electrical equipment
28 การผลิตเครื่องจักรและเครื่องมือ (ซึ่งมิได้จัดประเภทไว้ในที่อื่น)	9.0	100.0	1.0	11.1	8.0	88.9	-	-	2.0	25.0	-	-	3.0	37.5	-	-	1.0	12.5	6.0	75.0	1.0	12.5	Manufacture of machinery and equipment, n.e.c



ตาราง 11 จำนวนและร้อยละของสถานประกอบการอุตสาหกรรมผลิตที่ประสบปัญหาอุปสรรคในการดำเนินงาน ปัญหาในการดำเนินงาน และหมวดย่อยอุตสาหกรรม (ต่อ)  
 Table 11 Number and Percentage of Manufacturing Establishments, Problems with The Operation by Problems and Division of Industry (cont'd)

หมวดย่อยอุตสาหกรรม	ปัญหา/อุปสรรคในการดำเนินงาน/ Problems/Obstacles in the operation										จำนวน ร้อยละ จำนวน ร้อยละ จำนวน ร้อยละ จำนวน ร้อยละ จำนวน ร้อยละ จำนวน ร้อยละ จำนวน ร้อยละ จำนวน ร้อยละ	Division of Industry									
	จำนวนสถานประกอบการ Number of establishments	ไม่ประสบปัญหา/อุปสรรค No problem/obstacles	ประสบปัญหา/อุปสรรค Problem/obstacles	ลูกค้าขยายฐานลูกค้าได้ Unable to expand customer base	คู่แข่งเพิ่มขึ้น Increasing of industrial competitors	ทางการเมือง Political instability	ขาดแคลนแรงงาน Labour shortages	สินค้า Quality of products	การผลิต Productivity problem	ต้นทุนในการผลิตสูงขึ้น Increasing of production cost			ขาดเงินทุนและเงินหมุนเวียนในการประกอบการ Lack of investment and circulating fund								
29 การผลิตยานยนต์ รถราง และรถไฟฟ้า	37.0	100.0	14.0	37.8	23.0	62.2	-	-	3.5	15.2	-	2.0	8.7	-	-	9.0	39.1	7.0	30.4	Manufacture of motor vehicles, trailers and semi-trailers	
30 การผลิตอุปกรณ์ลำเลียง	15.0	100.0	1.3	8.9	13.7	91.1	-	-	3.3	24.4	-	1.3	9.7	-	-	10.3	75.6	1.0	7.3	Manufacture of other transport equipment	
31 การผลิตเฟอร์นิเจอร์	33.0	100.0	14.3	43.4	18.7	56.6	2.0	10.7	6.7	35.7	-	2.0	10.7	-	-	7.7	41.1	4.3	23.2	Manufacture of furniture	
32 การผลิตผลิตภัณฑ์อื่น ๆ	103.0	100.0	46.8	45.5	56.2	54.5	-	-	5.1	9.2	-	5.1	9.2	-	-	9.3	16.5	8.3	14.7	Other manufacturing	
33 การซ่อมและการติดตั้งเครื่องจักรและอุปกรณ์	131.0	100.0	52.0	39.7	79.0	60.3	10.0	12.7	46.8	59.2	-	9.9	12.5	-	-	38.7	49.0	6.6	8.4	Repair and installation of machinery and equipment	
37 การจัดการน้ำเสีย	5.0	100.0	3.5	70.0	1.5	30.0	-	-	1.5	100.0	-	-	-	-	-	-	-	-	-	Sewerage	
38 การเก็บรวบรวมของเสีย การบำบัด และการกำจัด	7.0	100.0	3.0	42.9	4.0	57.1	-	-	1.0	25.0	-	1.0	25.0	-	-	3.0	75.0	2.0	50.0	Waste collection, treatment and disposal	
ของเสียรวมที่เกิดจากโรงงานอุตสาหกรรม	2.0	100.0	1.0	50.0	1.0	50.0	-	-	-	-	-	-	-	-	-	1.0	100.0	-	-	activities ; materials recovery	
58 การจัดพิมพ์และสิ่งพิมพ์	-	-	-	-	-	-	-	-	-	-	-	-	-	-	-	1.0	100.0	-	-	-	Printing activities

หมายเหตุ : สถานประกอบการ 1 แห่งสามารถตอบได้มากกว่า 1 ข้อ

Note : More than one characteristic can be done by an establishment.

ที่มา : สำนักทะเบียนอุตสาหกรรม พ.ศ.2560 จังหวัด สุราษฎร์ธานี สำนักงานสถิติแห่งชาติ กระทรวงดิจิทัลเพื่อเศรษฐกิจและสังคม

Source : The 2017 Industrial Census, Surat Thani Province, National Statistical Office, Ministry of Digital Economy and Society.

ตาราง 12 จำนวนและร้อยละของสถานประกอบการอุตสาหกรรมผลิต จำแนกตามประเภทความช่วยเหลือที่ต้องการให้ภาครัฐช่วยเหลือ และหมวดยอดอุตสาหกรรม

Table 12 Number and Percentage of Manufacturing Establishments, Problems with The Need Aid from The Governmental Operation by Problems and Division of Industry

จำนวนสถานประกอบการ Number of establishments	ไม่ต้องการ No not need	ต้องการ Need	พัฒนาฝีมือแรงงานให้ สอดคล้องกับความ ต้องการของอุตสาหกรรม ไม่ตรงกับสถานศึกษา Comperate with academy to develop labour skill		ลดต้นทุน การผลิต Reduce production cost		ลดภาษีหรือยกเว้นภาษี นำเข้าวัตถุดิบเครื่องมือ เครื่องจักร Reduce or except import duties on raw materials equipment machinery		เพิ่มวงเงิน สินเชื่อให้แก่ ผู้ประกอบการ Increase credit limit		จัดหา แหล่งเงินทุน ดอกเบี้ยต่ำ Provide low interest loan		ส่งเสริมการลงทุน ให้ผู้ใช้ประกอบการ Investment promotion for enterpreneur		ขยายตลาด รับซื้อผลิต ส่งเสริมการส่งออก Expand the market/ Export-promotion		เพิ่มสภาพคล่อง ทางการเงิน Increase the monetary liquidity							
			จำนวน Number	ร้อยละ %	จำนวน Number	ร้อยละ %	จำนวน Number	ร้อยละ %	จำนวน Number	ร้อยละ %	จำนวน Number	ร้อยละ %	จำนวน Number	ร้อยละ %	จำนวน Number	ร้อยละ %	จำนวน Number	ร้อยละ %	จำนวน Number	ร้อยละ %				
จังหวัดสุราษฎร์ธานี	2,654.0	100.0	1,218.7	45.9	1,435.3	54.1	1,298	9.1	667.6	46.5	262.7	18.3	248.7	17.3	911.5	63.5	505.0	35.2	145.2	10.1	524.4	36.5	Surat Thani	
10 การผลิตผลิตภัณฑ์อาหาร	453.0	100.0	220.0	48.6	233.0	51.4	30.9	13.3	130.8	56.1	31.3	13.4	38.5	16.5	104.1	44.7	62.6	26.9	18.6	8.0	69.9	30.0	Manufacture of food products	
11 การผลิตเครื่องดื่ม	96.0	100.0	49.7	51.8	46.3	48.2	4.4	9.4	16.5	35.7	7.4	15.9	3.9	8.3	15.9	34.4	17.3	37.3	4.4	9.4	22.2	48.0	Manufacture of beverages	
12 การผลิตผลิตภัณฑ์ยาสูบ	1.0	100.0	1.0	100.0	-	-	-	-	-	-	-	-	-	-	-	-	-	-	-	-	-	-	-	Manufacture of tobacco products
13 การผลิตสิ่งทอ	106.0	100.0	19.8	18.7	86.2	81.4	2.0	2.3	46.1	53.5	23.5	27.2	11.8	13.7	31.5	36.5	33.6	38.9	6.2	7.2	23.6	27.4	Manufacture of textiles	
14 การผลิตเสื้อผ้าเครื่องแต่งกาย	626.0	100.0	298.0	47.6	328.0	52.4	-	-	97.9	29.9	65.3	19.9	32.6	10.0	261.1	79.6	130.5	39.8	32.6	10.0	130.5	39.8	Manufacture of wearing apparels	
15 การผลิตเครื่องหนังและผลิตภัณฑ์ที่เกี่ยวข้อง	2.0	100.0	-	-	2.0	100.0	1.0	50.0	2.0	100.0	-	-	1.0	50.0	2.0	100.0	2.0	100.0	-	-	2.0	100.0	Manufacture of leather and related products	
16 การผลิตไม้และผลิตภัณฑ์จากไม้และไม้กอก (ยกเว้นเฟอร์นิเจอร์) การผลิตสิ่งของจากฟาง และวัสดุที่สานอื่นๆ	284.0	100.0	165.8	58.4	118.3	41.6	17.8	15.0	34.6	29.3	14.4	12.2	17.0	14.3	81.2	68.7	42.4	35.9	17.9	15.1	64.3	54.4	Manufacture of wood and products of wood and cork (except furniture); manufacture of articles of straw and plaiting materials	
18 การพิมพ์และการผลิตสื่ออื่นที่เกี่ยวข้อง	77.0	100.0	26.9	34.9	50.1	65.1	10.7	21.3	34.9	69.7	22.9	45.7	15.5	31.0	26.2	52.3	14.5	29.0	4.9	9.7	20.4	40.7	Printing and reproduction of recorded media	
19 การผลิตยานยนต์และผลิตภัณฑ์ที่ได้จากการ กลั่นปิโตรเลียม	1.0	100.0	1.0	100.0	-	-	-	-	-	-	-	-	-	-	-	-	-	-	-	-	-	-	-	Manufacture of coke and refined petroleum products
20 การผลิตเคมีภัณฑ์และผลิตภัณฑ์เคมี	8.0	100.0	6.0	75.0	2.0	25.0	-	-	1.0	50.0	-	-	1.0	50.0	1.0	50.0	1.0	50.0	1.0	50.0	2.0	100.0	Manufacture of chemicals and chemical products	
22 การผลิตผลิตภัณฑ์ยางและพลาสติก	68.0	100.0	33.2	48.8	34.8	51.2	6.0	17.2	18.3	52.5	8.1	23.3	9.5	27.3	21.1	60.7	8.0	23.0	8.7	24.9	11.6	33.3	Manufacture of rubber and plastic products	
23 การผลิตผลิตภัณฑ์อื่นๆ ที่ได้จากแร่โลหะ	105.0	100.0	45.6	43.4	59.4	56.6	14.2	23.9	28.3	47.5	10.3	17.4	13.3	22.3	35.1	59.1	19.5	32.8	8.3	13.9	21.4	36.0	Manufacture of other non-metallic mineral products	
24 การผลิตโลหะขั้นมูลฐาน	2.0	100.0	1.0	50.0	1.0	50.0	-	-	-	-	-	-	-	-	-	-	-	-	-	-	-	-	-	Manufacture of basic metals
25 การผลิตผลิตภัณฑ์โลหะประดิษฐ์ (ยกเว้นเครื่องจักรและอุปกรณ์)	482.0	100.0	200.4	41.6	281.6	58.4	35.7	12.7	172.6	61.3	41.9	14.9	69.9	24.8	198.0	70.3	108.5	38.5	32.6	11.6	98.3	34.9	Manufacture of fabricated metal products (excepts machinery and equipment)	
27 การผลิตอุปกรณ์ไฟฟ้า	1.0	100.0	-	-	1.0	100.0	-	-	-	-	-	-	-	-	1.0	100.0	-	-	-	-	-	-	-	Manufacture of electrical equipment
28 การผลิตเครื่องจักรและเครื่องมือ ซึ่งมิได้จัดประเภทไว้เป็นอย่างอื่น	9.0	100.0	2.0	22.2	7.0	77.8	1.0	14.3	3.0	42.9	5.0	71.4	3.0	42.9	5.0	71.4	2.0	28.6	2.0	28.6	3.0	42.9	42.9	Manufacture of machinery and equipment, n.e.c.



ตาราง 13 จำนวนและร้อยละของสถานประกอบการผลิตเข้าร่วมโครงการอุตสาหกรรมสีเขียว (Green Industry) จำแนกตามระดับอุตสาหกรรมสีเขียว และหมวดย่อยอุตสาหกรรมการผลิต

Table 13 Number and Percentage of Manufacturing Establishments Participating Green Industry by Levels Green Industry and Division of Industry

หมวดย่อยอุตสาหกรรมการผลิต	ระดับอุตสาหกรรมสีเขียวที่ได้รับการรับรอง												Division of Industry		
	จำนวนสถาน-		ได้รับการรับรองแล้ว				Level of certified in green industry				ระดับที่ 4				
	จำนวน	ร้อยละ	ไม่เข้าร่วม	ได้รับการรับรองแล้ว	ระดับที่ 1	ระดับที่ 2	ระดับที่ 3	ระดับที่ 4	จำนวน	ร้อยละ	จำนวน	ร้อยละ			
Number	%	No	Yes	Level 1	Level 2	Level 3	Level 4	Green Commitment	Green Activity	Green System	Green Culture	Number	%		
จังหวัดสุราษฎร์ธานี	235.0	100.0	206.6	87.9	28.4	12.1	9.3	32.8	10.8	37.8	7.3	25.8	1.0	3.5	Surat Thani
10 การผลิตผลิตภัณฑ์อาหาร	64.0	100.0	50.5	78.9	13.5	21.1	5.0	37.0	6.5	48.2	2.0	14.8	-	-	- Manufacture of food products
11 การผลิตเครื่องดื่ม	8.0	100.0	6.0	75.0	2.0	25.0	-	-	-	-	2.0	100.0	-	-	- Manufacture of beverages
13 การผลิตสิ่งทอ	4.0	100.0	4.0	100.0	-	-	-	-	-	-	-	-	-	-	- Manufacture of textiles
14 การผลิตเสื้อผ้าเครื่องแต่งกาย	1.0	100.0	1.0	100.0	-	-	-	-	-	-	-	-	-	-	- Manufacture of wearing apparels
16 การผลิตไม้และผลิตภัณฑ์จากไม้และไม้ก๊อก (ยกเว้นเฟอร์นิเจอร์) การผลิตสิ่งของจากทาง และวัสดุสถานะอื่นๆ	56.0	100.0	49.4	88.3	6.6	11.8	3.3	50.6	3.3	49.4	-	-	-	-	- Manufacture of wood and products of wood and cork (except furniture); manufacture of articles of straw and plaiting materials
18 การพิมพ์และการผลิตสิ่งพิมพ์ที่ข้อมูล	6.0	100.0	6.0	100.0	-	-	-	-	-	-	-	-	-	-	- Printing and reproduction of recorded media
19 การผลิตถ่านโค้กและผลิตภัณฑ์ที่ได้จากการถลุงแร่เหล็ก	1.0	100.0	1.0	100.0	-	-	-	-	-	-	-	-	-	-	- Manufacture of coke and refined petroleum products
20 การผลิตเคมีภัณฑ์และผลิตภัณฑ์เคมี	3.0	100.0	3.0	100.0	-	-	-	-	-	-	-	-	-	-	- Manufacture of chemicals and chemical products
22 การผลิตผลิตภัณฑ์ยางและพลาสติก	25.0	100.0	22.0	88.0	3.0	12.0	-	-	1.0	33.3	2.0	66.7	-	-	- Manufacture of rubber and plastic products
23 การผลิตผลิตภัณฑ์อื่นๆ ที่ทำจากแร่โอไลต์	38.0	100.0	35.7	93.9	2.3	6.1	-	-	-	-	1.3	57.1	1.0	42.9	Manufacture of other non-metallic mineral products
24 การผลิตโลหะขั้นมูลฐาน	1.0	100.0	1.0	100.0	-	-	-	-	-	-	-	-	-	-	- Manufacture of basic metals
25 การผลิตผลิตภัณฑ์โลหะประดิษฐ์ (ยกเว้นเครื่องจักรและอุปกรณ์)	12.0	100.0	12.0	100.0	-	-	-	-	-	-	-	-	-	-	- Manufacture of fabricated metal products (excepts machinery and equipment)
28 การผลิตเครื่องจักรและเครื่องมือซึ่งไม่ได้จัดประเภทไว้ในที่อื่น	2.0	100.0	2.0	100.0	-	-	-	-	-	-	-	-	-	-	- Manufacture of machinery and equipment, n.e.c.
31 การผลิตเฟอร์นิเจอร์	1.0	100.0	1.0	100.0	-	-	-	-	-	-	-	-	-	-	- Manufacture of furniture
32 การผลิตผลิตภัณฑ์อื่นๆ	2.0	100.0	2.0	100.0	-	-	-	-	-	-	-	-	-	-	- Other manufacturing
33 การซ่อมแซมการติดตั้งเครื่องจักรและอุปกรณ์	7.0	100.0	7.0	100.0	-	-	-	-	-	-	-	-	-	-	- Repair and installation of machinery and equipment
38 การเก็บรวบรวมของเสีย การบำบัด และการกำจัดของเสียรวมถึงการนำของเสียกลับมาใช้ใหม่	3.0	100.0	2.0	66.7	1.0	33.3	1.0	100.0	-	-	-	-	-	-	- Waste collection, treatment and disposal activities ; materials recovery
58 การจัดพิมพ์จำหน่ายหรือเผยแพร่	1.0	100.0	1.0	100.0	-	-	-	-	-	-	-	-	-	-	- Publishing activities

ที่มา : สำนักงานอุตสาหกรรม พ.ศ.2560 จังหวัด สุราษฎร์ธานี สำนักงานสถิติแห่งชาติ กระทรวงดิจิทัลเพื่อเศรษฐกิจและสังคม

Source : The 2017 Industrial Census, Surat Thani Province, National Statistical Office, Ministry of Digital Economy and Society.

ตอนที่ 2 ข้อมูลการดำเนินงานของสถานประกอบการ

PART 2 OPERATION INFORMATION OF ESTABLISHMENTS

ตอนที่ 2 ข้อมูลการดำเนินงานกิจการ จำแนกตามขนาดของ  
สถานประกอบการ

PART 2 OPERATION INFORMATION OF ESTABLISHMENTS  
BY SIZE OF ESTABLISHMENTS

## สารบัญตารางสถิติ

### LIST OF STATICAL TABLE

	หน้า	
ตอนที่ 2	ข้อมูลการดำเนินงานกิจการ จำแนกตามขนาดของสถานประกอบการ	
Part 2	Operation Information of Establishments by Size of Establishment	
ตาราง 1	สถิติมูลฐานอุตสาหกรรมการผลิตในปี 2559 จำแนกตามขนาดของสถานประกอบการ	83
Table 1	Summary of Basic Statistics for Manufacturing Establishments in 2016 by Size of Establishment	83
ตาราง 2	มูลค่าผลผลิตของสถานประกอบการอุตสาหกรรมการผลิตในปี 2559 จำแนกตามขนาดของสถานประกอบการ	84
Table 2	Value of Gross Output of Manufacturing Establishments in 2016 by Size of Establishment	84
ตาราง 3	ค่าใช้จ่ายขั้นกลางของสถานประกอบการอุตสาหกรรมการผลิตในปี 2559 จำแนกตามขนาดของสถานประกอบการ	85
Table 3	Intermediate Consumption of Manufacturing Establishments in 2016 by Size of Establishment	85
ตาราง 4	คนทำงานในสถานประกอบการอุตสาหกรรมการผลิตในปี 2559 จำแนกตามสถานภาพการทำงาน เพศ และขนาดของสถานประกอบการ	86
Table 4	Persons Engaged in Manufacturing Establishments in 2016 by Work Status, Sex and Size of Establishment	86
ตาราง 5	จำนวนสถานประกอบการอุตสาหกรรมการผลิต จำแนกตามจำนวนวันทำงานต่อสัปดาห์ จำนวนชั่วโมงทำงานเฉลี่ยต่อวันของลูกจ้าง และขนาดของสถานประกอบการ	87
Table 5	Number of Manufacturing Establishments by Working Day Per Week, Working Hours Per Day of Employees and Size of Establishment	87
ตาราง 6	ค่าตอบแทนแรงงานในปี 2559 จำแนกตามขนาดของสถานประกอบการ	88
Table 6	Remuneration in 2016 by Size of Establishment	88

ตาราง 7	มูลค่าหลักทรัพย์และวัสดุประกอบฯ และสินค้าคงเหลือต้นปีและปลายปี 2559 จำแนกตามขนาดของสถานประกอบการ	89
Table 7	Value of Stocks at the Beginning and the End of 2016 by Size of Establishment	89
ตาราง 8	ส่วนเปลี่ยนแปลงของมูลค่าหลักทรัพย์และวัสดุประกอบฯ และสินค้าคงเหลือในปี 2559 จำแนกตามขนาดของสถานประกอบการ	90
Table 8	Change in Value of Stocks in 2016 by Size of Establishment	90
ตาราง 9	ค่าใช้จ่ายทั้งสิ้นของสถานประกอบการอุตสาหกรรมการผลิตในปี 2559 จำแนกตามขนาดของสถานประกอบการ	91
Table 9	Total Expenses of Manufacturing Establishments in 2016 by Size of Establishment	91
ตาราง 10	รายรับทั้งสิ้นของสถานประกอบการอุตสาหกรรมการผลิตในปี 2559 จำแนกตามขนาด ของสถานประกอบการ	92
Table 10	Total Receipts of Manufacturing Establishments in 2016 by Size of Establishment	92
ตาราง 11	มูลค่าตามบัญชีของสินทรัพย์ถาวรในปี 2559 จำแนกตามขนาดของสถานประกอบการ	93
Table 11	Book Value of Fixed Assets in 2016 by Size of Establishment	93
ตาราง 12	มูลค่าสินทรัพย์ถาวรที่เปลี่ยนแปลงระหว่าง มกราคม - ธันวาคม 2559 จำแนกตาม ขนาดของสถานประกอบการ	94
Table 12	Value of Fixed Assets Changed in January - December 2016 by Size of Establishment	94



ตาราง 1 สถิติฐานอุตสาหกรรมการผลิตในปี 2559 จำแนกตามขนาดของสถานประกอบการ

Table 1 Summary of Basic Statistics for Manufacturing Establishments in 2016 by Size of Establishment

ขนาดของสถานประกอบการ	จำนวน		ลูกจ้าง Employees		มูลค่าผลผลิต	ค่าใช้จ่าย ขั้นกลาง	มูลค่าเพิ่ม	Size of establishment
	สถานประกอบการ Number of establishments	จำนวน คนทำงาน Number of persons engaged	จำนวน Number	ค่าตอบแทน แรงงาน Remuneration				
สุราษฎร์ธานี	2,654.0	27,787.0	24,058.0	3,374,471.7	90,445,536.3	74,567,222.4	15,878,313.9	Surat Thani
1 - 15 คน	2,471.0	6,647.0	2,998.0	323,715.8	3,595,011.3	2,374,863.3	1,220,148.0	1 - 15 persons
16 - 25 คน	57.0	1,128.0	1,075.0	123,008.3	5,183,218.4	3,470,305.1	1,712,913.3	16 - 25 persons
26 - 30 คน	8.0	228.0	226.0	26,673.0	787,611.5	635,236.3	152,375.2	26 - 30 persons
31 - 50 คน	32.0	1,246.0	1,233.0	145,682.3	8,772,107.0	6,341,640.0	2,430,467.1	31 - 50 persons
51 - 200 คน	67.0	7,452.0	7,439.0	1,120,920.5	36,645,538.6	31,115,651.7	5,529,886.9	51 - 200 persons
มากกว่า 200 คน	19.0	11,087.0	11,087.0	1,634,471.8	35,462,049.4	30,629,526.0	4,832,523.5	More than 200 persons

ที่มา : สำมะโนอุตสาหกรรม พ.ศ.2560 จังหวัด สุราษฎร์ธานี สำนักงานสถิติแห่งชาติ กระทรวงดิจิทัลเพื่อเศรษฐกิจและสังคม

Source : The 2017 Industrial Census, Surat Thani Province, National Statistical Office, Ministry of Digital Economy and Society.

ตาราง 2 มูลค่าผลผลิตของสถานประกอบการอุตสาหกรรมการผลิตในปี 2559 จำแนกตามขนาดของสถานประกอบการ

Table 2 Value of Gross Output of Manufacturing Establishments in 2016 by Size of Establishment

ขนาดของสถานประกอบการ	จำนวนสถานประกอบการ Number of establishments	รวม Total	รายรับจาก			รายรับจากการ		ส่วนเปลี่ยนแปลง มูลค่าสินค้าคงเหลือ Change in value of stocks of goods	Size of establishment
			มูลค่าขายผลผลิต Sales of goods produced	การขายสินค้า การขายสินค้า ที่ซื้อมาจากจำหน่าย ในสภาพเดิม Sales of goods purchased for resale	รับจ้างเหมาทำการ ผลิตสินค้า Receipts for contract and commission work	รายรับจากการ ให้เช่าอาคาร ฯลฯ และรายรับอื่น ๆ Receipts for rent on building etc. and other receipts			
จังหวัดสุราษฎร์ธานี	2,654.0	90,445,536.3	90,464,613.9	694,708.0	26,181.4	112,291.4	-852,258.4	Surat Thani	
1 - 15 คน	2,471.0	3,595,011.3	3,565,727.6	7,865.5	3,491.4	17,643.7	283.1	1 - 15 persons	
16 - 25 คน	57.0	5,183,218.4	4,915,427.5	211,734.7	-	1,415.0	54,641.2	16 - 25 persons	
26 - 30 คน	8.0	787,611.5	815,910.8	-	-	-	-28,299.2	26 - 30 persons	
31 - 50 คน	32.0	8,772,107.0	8,839,737.6	7,350.0	19,000.0	-	-93,980.5	31 - 50 persons	
51 - 200 คน	67.0	36,645,538.6	36,839,830.8	50,530.7	3,690.0	40,057.4	-288,570.4	51 - 200 persons	
มากกว่า 200 คน	19.0	35,462,049.4	35,487,979.6	417,227.2	-	53,175.2	-496,332.5	More than 200 persons	

ที่มา : สำนักงานอุตสาหกรรม พ.ศ.2560 จังหวัด สุราษฎร์ธานี สำนักงานสถิติแห่งชาติ กระทรวงดิจิทัลเพื่อเศรษฐกิจและสังคม

Source : The 2017 Industrial Census, Surat Thani Province, National Statistical Office, Ministry of Digital Economy and Society.

(พันบาท In Thousand Baht)

ตาราง 3 ค่าใช้จ่ายขั้นกลางของสถานประกอบการอุตสาหกรรมการผลิตในปี 2559 จำแนกตามขนาดของสถานประกอบการ

Table 3 Intermediate Consumption of Manufacturing Establishments in 2016 by Size of Establishment

ขนาดของสถาน ประกอบการ Number of establishments	จำนวนสถาน ประกอบการ Total	รวม Total	ค่าซื้อวัตถุดิบ และวัสดุประกอบ ที่ใช้ในการผลิต Purchase of materials and components	ค่าซื้อเชื้อเพลิง Cost of fuels	ค่าไฟฟ้ ที่จ่ายในการผลิต Cost of electricity used in production	ค่าติดตั้งซ่อมแซมและ บำรุงรักษาสินค้า ที่จำหน่ายให้ลูกค้า Cost of repair and maintenance sales of goods of purchase	ค่าติดตั้งซ่อมแซมและ บำรุงรักษาเครื่องจักร เครื่องมือ Cost of repair and maintenance of machinery and equipment	ค่าซื้อสินค้า ในสภาพเดิม Purchase of goods for resale	ค่าจ้างเหมาจ่ายให้ สถานประกอบการ อื่นผลิตสินค้าให้ Cost of contract and commission work	ค่าใช้จ่ายอื่น ๆ Other expenses	ส่วนเปลี่ยนแปลง มูลค่าวัตถุดิบและ วัสดุประกอบ Change in value of stocks of materials and components	Size of establishment
จังหวัดสุราษฎร์ธานี	2,654.0	74,567,222.4	58,370,506.2	813,338.3	1,845,598.4	228,716.0	2,310,149.8	477,925.8	8,712.1	9,529,183.8	-983,092.0	Surat Thani
1 - 15 คน	2,471.0	2,374,863.3	1,796,087.2	40,397.1	130,989.2	10,898.8	29,192.6	5,678.3	71.9	318,283.5	-43,264.8	1 - 15 persons
16 - 25 คน	57.0	3,470,305.1	2,948,048.5	17,930.9	80,315.3	4,440.9	21,612.9	87,712.0	-	195,420.1	-114,824.5	16 - 25 persons
26 - 30 คน	8.0	635,236.3	609,880.8	3,701.7	7,615.0	343.9	3,142.9	-	-	13,531.5	2,979.3	26 - 30 persons
31 - 50 คน	32.0	6,341,640.0	4,490,501.1	53,484.8	83,514.0	15,031.0	58,454.9	-	7,447.9	1,554,986.7	-78,219.6	31 - 50 persons
51 - 200 คน	67.0	31,115,651.7	24,490,217.0	109,113.4	431,248.3	5,364.4	1,623,026.7	34,423.1	1,038.8	3,843,683.5	-577,536.7	51 - 200 persons
มากกว่า 200 คน	19.0	30,629,526.0	24,035,771.6	588,710.5	1,111,916.6	192,637.2	574,719.8	350,112.5	153.5	3,603,278.6	-172,225.7	More than 200 persons

ที่มา : สำมะโนอุตสาหกรรม พ.ศ.2560 จังหวัด สุราษฎร์ธานี สำนักงานสถิติแห่งชาติ กระทรวงดิจิทัลเพื่อเศรษฐกิจและสังคม

Source : The 2017 Industrial Census, Surat Thani Province, National Statistical Office, Ministry of Digital Economy and Society.

ตาราง 4 คนทำงานในสถานประกอบการอุตสาหกรรมผลิตในปี 2559 จำแนกตามสถานภาพการทำงาน เพศ และขนาดของสถานประกอบการ

Table 4 Persons Engaged in Manufacturing Establishments in 2016 by Work Status, Sex and Size of Establishment

ขนาดของสถาน ประกอบการ	จำนวน สถาน- ประกอบการ	คนทำงานโดยไม่ได้รับค่าจ้าง/ เงินเดือน						ลูกจ้างในกรรมวิธีการผลิต Operatives						ลูกจ้างอื่น ๆ		Size of establishment				
		รวม			รวม			รวม			รวม			รวม						
		ชาย	หญิง	Total	ชาย	หญิง	Total	ชาย	หญิง	Total	ชาย	หญิง	Total	ชาย	หญิง		Male	Female		
		Male	Female	Total	Male	Female	Total	Male	Female	Total	Male	Female	Total	Male	Female		Male	Female		
จังหวัดสุราษฎร์ธานี	2,654.0	27,787.3	16,658.7	11,128.7	3,729.4	1,899.8	1,829.6	22,318.9	14,020.8	8,298.1	16,122.7	11,324.7	4,798.0	6,196.2	2,696.1	3,500.1	1,739.1	738.1	1,001.0	Surat Thani
1 - 15 คน	2,471.0	6,647.1	3,971.5	2,675.6	3,649.5	1,856.5	1,793.0	2,896.9	2,075.7	821.1	2,613.0	1,898.8	714.2	283.9	176.9	107.0	100.8	39.3	61.5	1 - 15 persons
16 - 25 คน	57.0	1,127.7	707.7	420.0	52.3	28.0	24.3	947.0	647.7	299.3	772.7	535.7	237.0	174.3	112.0	62.3	128.3	32.0	96.3	16 - 25 persons
26 - 30 คน	8.0	228.0	182.0	46.0	2.0	1.0	1.0	196.0	177.0	19.0	95.0	84.0	11.0	101.0	93.0	8.0	30.0	4.0	26.0	26 - 30 persons
31 - 50 คน	32.0	1,245.5	778.5	467.0	13.0	8.0	5.0	1,090.5	688.0	402.5	836.5	561.0	275.5	254.0	127.0	127.0	142.0	82.5	59.5	31 - 50 persons
51 - 200 คน	67.0	7,452.1	4,542.0	2,910.1	12.6	6.3	6.3	6,659.5	4,253.4	2,406.1	5,391.6	3,623.7	1,767.8	1,268.0	629.7	638.3	780.0	282.3	497.7	51 - 200 persons
มากกว่า 200 คน	19.0	11,087.0	6,477.0	4,610.0	-	-	-	10,529.0	6,179.0	4,350.0	6,414.0	4,621.5	1,792.5	4,115.0	1,557.5	2,557.5	558.0	298.0	260.0	More than 200 persons

ที่มา : สำนักทะเบียนอุตสาหกรรม พ.ศ.2560 จังหวัด สุราษฎร์ธานี สำนักงานสถิติแห่งชาติ กระทรวงดิจิทัลเพื่อเศรษฐกิจและสังคม

Source : The 2017 Industrial Census, Surat Thani Province, National Statistical Office, Ministry of Digital Economy and Society.

ตาราง 5 จำนวนสถานประกอบอุตสาหกรรมการผลิต จำแนกตามจำนวนวันทำงานต่อสัปดาห์ จำนวนชั่วโมงทำงานเฉลี่ยต่อวันของลูกจ้าง และขนาดของสถานประกอบการ

Table 5 Number of Manufacturing Establishments by Working Days Per Week, Working Hours Per Day of Employees and Size of Establishment

ขนาดของสถาน ประกอบการ	จำนวนสถาน ประกอบการ Number of establishments	คนทำงานโดยไม่ได้รับค่าจ้าง/เงินเดือน Unpaid workers						ลูกจ้างในกรรมวิธีการผลิต Operatives						ลูกจ้างอื่น ๆ Other employees					
		จำนวนวันทำงานต่อสัปดาห์		จำนวนชั่วโมงทำงานเฉลี่ยต่อวัน		จำนวนวันทำงานต่อสัปดาห์		จำนวนชั่วโมงทำงานเฉลี่ยต่อวัน		จำนวนวันทำงานต่อสัปดาห์		จำนวนชั่วโมงทำงานเฉลี่ยต่อวัน		จำนวนวันทำงานต่อสัปดาห์		จำนวนชั่วโมงทำงานเฉลี่ยต่อวัน			
		Number of working days per week	Number of working hours per day	Number of working days per week	Number of working hours per day	Number of working days per week	Number of working hours per day	Number of working days per week	Number of working hours per day	Number of working days per week	Number of working hours per day	Number of working days per week	Number of working hours per day	Number of working days per week	Number of working hours per day				
จังหวัดสุราษฎร์ธานี	2,654.0	432.7	1,636.6	349.3	1,137.8	1,230.4	50.5	38.4	961.0	35.6	107.8	917.8	9.4	9.0	165.3	7.6	2.0	179.9	Surat Thani
1 - 15 คน	2,471.0	422.0	1,602.0	348.3	1,129.1	1,192.7	50.5	32.4	786.6	32.9	103.8	739.8	8.4	3.5	50.4	5.0	2.0	56.9	1 - 15 persons
16 - 25 คน	57.0	5.0	24.7	1.0	4.0	26.7	-	2.0	55.0	-	1.0	55.0	1.0	-	26.3	-	-	26.3	16 - 25 persons
26 - 30 คน	8.0	-	1.0	-	-	1.0	-	-	8.0	-	-	8.0	-	-	7.0	-	-	7.0	26 - 30 persons
31 - 50 คน	32.0	1.0	6.0	-	-	7.0	-	1.0	31.0	-	1.0	31.0	-	2.0	18.0	-	-	20.0	31 - 50 persons
51 - 200 คน	67.0	4.7	3.0	-	4.7	3.0	-	3.0	61.4	2.6	2.0	65.0	-	2.5	50.6	2.6	-	55.7	51 - 200 persons
มากกว่า 200 คน	19.0	-	-	-	-	-	-	-	19.0	-	-	19.0	-	1.0	13.0	-	-	14.0	More than 200 persons

ที่มา : สำนักงานอุตสาหกรรม พ.ศ. 2560 จังหวัด สุราษฎร์ธานี สำนักงานสถิติแห่งชาติ กระทรวงดิจิทัลเพื่อเศรษฐกิจและสังคม

Source : The 2017 Industrial Census, Surat Thani Province, National Statistical Office, Ministry of Digital Economy and Society.

ตาราง 6 ค่าตอบแทนแรงงานในปี 2559 จำแนกตามขนาดของสถานประกอบการ

Table 6 Remuneration in 2016 by Size of Establishment

ขนาดของสถาน ประกอบการ	จำนวนสถาน ประกอบการ	จำนวนผู้จ้าง Number of employees	ลูกจ้างในกรรมวิธีการผลิต Operatives						ลูกจ้างอื่น ๆ Other employees							
			รวม		ค่าจ้าง		ค่าล่วงเวลา		รวม		ค่าจ้าง		ค่าล่วงเวลา			
			Total	Total	Wages, salaries	bonus etc.	Overtime bonus etc.	Fringe benefits อื่น ๆ	Total	Total	Wages, salaries	bonus etc.	Overtime bonus etc.	Fringe benefits อื่น ๆ		
สุราษฎร์ธานี	2,654.0	24,058.0	3,374,471.7	3,085,328.7	2,904,482.2	66,664.7	475.3	25,772.4	87,934.1	289,145.0	265,793.0	7,244.7	48.0	3,271.9	12,785.3	Surat Thani
1 - 15 คน	2,471.0	2,998.0	323,715.8	313,354.1	302,564.0	291.1	143.3	4,738.2	5,617.4	10,361.7	10,058.0	-	-	-	303.7	1 - 15 persons
16 - 25 คน	57.0	1,075.0	123,008.3	104,421.9	97,881.6	1,572.9	43.2	287.5	4,636.7	18,586.5	18,005.5	54.4	-	-	526.6	16 - 25 persons
26 - 30 คน	8.0	226.0	26,673.0	22,263.4	21,563.8	-	-	-	699.7	4,409.6	4,153.9	-	48.0	-	207.7	26 - 30 persons
31 - 50 คน	32.0	1,233.0	145,682.3	131,253.7	122,408.8	289.0	44.1	697.8	7,814.0	14,428.6	13,570.1	105.0	-	34.8	718.7	31 - 50 persons
51 - 200 คน	67.0	7,439.0	1,120,920.5	968,035.7	892,717.8	20,564.5	235.5	17,314.0	37,204.0	152,864.8	139,239.4	3,048.4	-	3,237.1	7,359.9	51 - 200 persons
มากกว่า 200 คน	19.0	11,087.0	1,634,471.8	1,545,999.9	1,467,346.3	43,947.1	9.2	2735.0	31,962.3	88,471.9	80,766.2	4,037.0	-	-	3,668.8	More than 200 persons

ที่มา : สำนักทะเบียนอุตสาหกรรม พ.ศ.2560 จังหวัด สุราษฎร์ธานี สำนักงานสถิติแห่งชาติ กระทรวงดิจิทัลเพื่อเศรษฐกิจและสังคม

Source : The 2017 Industrial Census, Surat Thani Province, National Statistical Office, Ministry of Digital Economy and Society.

(พันบาท In Thousand Baht)

ตาราง 7 มูลค่าวัตถุดิบและวัสดุประกอบฯ และสินค้าคงเหลือต้นปีและปลายปี 2559 จำแนกตามขนาดของสถานประกอบการ

Table 7 Value of Stocks At The Beginning and The End of 2016 by Size of Establishment

ขนาดของสถาน ประกอบการ	จำนวนสถาน ประกอบการ	มูลค่า ณ ต้นปี 2559 At the beginning of 2016					มูลค่า ณ ปลายปี 2559 At the end of 2016					สินค้าที่เข้ามา จำหน่ายใน สภาพเดิม	สินค้าที่ซื้อ มา จำหน่ายใน สภาพเดิม
		รวม	วัตถุดิบ และ วัสดุประกอบฯ	สินค้า ระหว่าง ผลิต	สินค้า สำเร็จรูป Finished goods	สินค้าที่ซื้อ มา จำหน่ายใน สภาพเดิม	รวม	วัตถุดิบ และ วัสดุประกอบฯ	สินค้า ระหว่าง ผลิต	สินค้า สำเร็จรูป Finished goods	สินค้าที่ซื้อ มา จำหน่ายใน สภาพเดิม		
		Total	Materials and components	Work in progress	Finished goods	Goods purchased for resale	Total	Materials and components	Work in progress	Finished goods	Goods purchased for resale		
สุราษฎร์ธานี	2,654.0	19,328,356.7	10,429,192.2	5,157,651.5	3,478,664.4	262,848.6	17,493,006.3	9,446,100.2	4,750,765.2	3,098,499.1	197,641.8	Surat Thani	
1 - 15 คน	2,471.0	315,720.9	174,662.7	8,255.1	128,589.8	4,213.3	272,739.1	131,597.9	23,574.1	113,665.6	4,101.6	1 - 15 persons	
16 - 25 คน	57.0	299,689.0	237,585.9	8,848.1	46,645.9	6,609.2	239,505.7	122,761.4	14,021.0	100,212.7	2,510.6	16 - 25 persons	
26 - 30 คน	8.0	89,302.2	37,163.9	6,050.9	46,087.4	-	63,982.3	40,143.2	40.0	23,799.1	-	26 - 30 persons	
31 - 50 คน	32.0	3,407,583.9	1,194,740.3	2,140,752.2	61,441.5	10,650.0	3,235,383.8	1,116,520.7	2,050,618.0	63,595.2	4,650.0	31 - 50 persons	
51 - 200 คน	67.0	9,073,155.3	5,666,298.7	1,103,432.7	2,120,619.7	182,804.3	8,207,048.3	5,088,762.0	962,723.5	1,988,866.1	166,696.7	51 - 200 persons	
มากกว่า 200 คน	19.0	6,142,905.4	3,118,740.8	1,890,312.6	1,075,280.1	58,571.8	5,474,347.1	2,946,515.1	1,699,788.7	808,360.5	19,683.0	More than 200 persons	

ที่มา : สำมะโนอุตสาหกรรม พ.ศ.2560 จังหวัด สุราษฎร์ธานี สำนักงานสถิติแห่งชาติ กระทรวงดิจิทัลเพื่อเศรษฐกิจและสังคม

Source : The 2017 Industrial Census, Surat Thani Province, National Statistical Office, Ministry of Digital Economy and Society.

ตาราง 8 ส่วนเปลี่ยนแปลงของมูลค่าวัตถุดิบและวัสดุประกอบฯ และสินค้าคงเหลือในปี 2559 จำแนกตามขนาดของสถานประกอบการ

Table 8 Change in Value of Stocks in 2016 by Size of Establishment

ขนาดของสถานประกอบการ Number of establishments	จำนวน สถานประกอบการ Number of establishments	ส่วนเปลี่ยนแปลงของมูลค่าวัตถุดิบและวัสดุประกอบฯ และสินค้าคงเหลือ Change in value of stocks (พันบาท In Thousand Baht)					
		รวม Total	วัตถุดิบและ วัสดุประกอบฯ Materials and components	สินค้าระหว่าง ผลิต Work in progress	สินค้า สำเร็จรูป Finished goods	สินค้าที่เข้ามา จำหน่ายในสภาพเดิม Goods purchased for resale	Size of establishment
สุราษฎร์ธานี	2,654.0	-1,835,350.4	-983,092.0	-406,886.3	-380,165.3	-65,206.8	Surat Thani
1 - 15 คน	2,471.0	-42,981.7	-43,264.8	15,319.0	-14,924.2	-111.7	1 - 15 persons
16 - 25 คน	57.0	-60,183.4	-114,824.5	5,172.9	53,566.9	-4,098.6	16 - 25 persons
26 - 30 คน	8.0	-25,319.9	2,979.3	-6,010.9	-22,288.4	-	26 - 30 persons
31 - 50 คน	32.0	-172,200.1	-78,219.6	-90,134.3	2,153.7	-6,000.0	31 - 50 persons
51 - 200 คน	67.0	-866,107.0	-577,536.7	-140,709.1	-131,753.6	-16,107.6	51 - 200 persons
มากกว่า 200 คน	19.0	-668,558.2	-172,225.7	-190,524.0	-266,919.7	-38,888.9	More than 200 persons

ที่มา : สำนักอุตสาหกรรมการ พ.ศ.2560 จังหวัด สุราษฎร์ธานี สำนักงานสถิติแห่งชาติ กระทรวงดิจิทัลเพื่อเศรษฐกิจและสังคม

Source : The 2017 Industrial Census, Surat Thani Province, National Statistical Office, Ministry of Digital Economy and Society.



ตาราง 9 ค่าใช้จ่ายทั้งสิ้นของสถานประกอบการอุตสาหกรรมการผลิตในปี 2559 จำแนกตามขนาดของสถานประกอบการ

Table 9 Total Expenses of Manufacturing Establishments In 2016 by Size of Establishment

		(พันบาท In Thousand Baht)												
ขนาดของสถาน ประกอบการ Number of establishments	จำนวนสถาน ประกอบการ Number of establishments	รวม Total	ค่าซื้อวัตถุดิบ และวัสดุประกอบ ที่ใช้ในการผลิต Purchase of materials and components	ค่าเชื้อเพลิง Cost of fuels Electricity used in production	ค่าไฟฟ้า ที่ใช้ในการผลิต Cost of repair and maintenance sales of goods of purchase	ค่าติดตั้งซ่อมแซมและ บำรุงรักษาเครื่องจักร ที่จำหน่ายให้ลูกค้า Cost of repair and maintenance of machinery and equipment	ค่าซื้อสินค้า ที่ซื้อมาจำหน่าย ในสภาพเดิม Purchase of goods for resale	ค่าจ้างเหมาจ่ายให้ สถานประกอบการ อื่นผลิตสินค้าให้ Cost of contract and commission work	ค่าธรรมเนียม ที่จ่าย สำหรับลูกค้าจ้างเช่า Fees paid for leased employees	ค่าใช้จ่าย ในการขาย และต้นทุน Administrative expense	ค่าใช้จ่าย ในการบริหาร และดำเนินงาน expenses	ค่าใช้จ่ายอื่น ๆ	Size of establishment	
														ค่าใช้จ่าย
สุราษฎร์ธานี	2,654.0	73,949,479.3	58,370,506.2	813,338.3	1,845,598.4	228,716.0	2,310,149.8	477,925.8	8,712.1	-	3,648,746.5	4,729,584.3	1,516,202.0	Surat Thani
1 - 15 คน	2,471.0	2,419,316.9	1,796,087.2	40,397.1	130,989.2	10,898.8	29,192.6	5,678.3	71.9	-	82,314.5	320,007.4	3,679.9	1 - 15 persons
16 - 25 คน	57.0	3,372,072.7	2,948,048.5	17,930.9	80,315.3	4,440.9	21,612.9	87,712.0	-	-	109,467.3	90,198.8	12,346.2	16 - 25 persons
26 - 30 คน	8.0	638,580.9	609,880.8	3,701.7	7,615.0	343.9	3,142.9	-	-	-	1,220.0	12,676.7	-	26 - 30 persons
31 - 50 คน	32.0	6,284,858.8	4,490,501.1	53,484.8	83,514.0	15,031.0	58,454.9	-	7,447.9	-	1,083,610.9	492,424.4	389.8	31 - 50 persons
51 - 200 คน	67.0	30,731,152.1	24,490,217.0	109,113.4	431,248.3	5,364.4	1,623,026.7	34,423.1	1,038.8	-	634,082.4	2,579,718.4	822,919.7	51 - 200 persons
มากกว่า 200 คน	19.0	30,503,498.0	24,035,771.6	588,710.5	1,111,916.6	192,637.2	574,719.8	350,112.5	153.5	-	1,738,051.4	1,234,558.7	676,866.3	More than 200 persons

ที่มา : สำนักงานอุตสาหกรรม พ.ศ.2560 จังหวัด สุราษฎร์ธานี สำนักงานสถิติแห่งชาติ กระทรวงดิจิทัลเพื่อเศรษฐกิจและสังคม

Source : The 2017 Industrial Census, Surat Thani Province, National Statistical Office, Ministry of Digital Economy and Society.

ตาราง 10 รายรับทั้งสิ้นของสถานประกอบการอุตสาหกรรมผลิตในปี 2559 จำแนกตามขนาดของสถานประกอบการ

๑๒

Table 10 Total Receipts of Manufacturing Establishments In 2016 by Size of Establishment

ขนาดของสถาน ประกอบการ	จำนวน สถานประกอบการ	รวม Total	(พันบาท In Thousand Baht)										
			มูลค่าขายผลผลิต Sales of goods produced	การขายสินค้า ที่ซื้อมาจำหน่าย ในสภาพเดิม Sales of goods purchased for resale	รายรับจากการ รับจ้างเหมาทำการ ผลิตสินค้า Receipts for contract and commission work	รายรับจากการ ให้เช่าที่ดิน Receipts for rent on land	รายรับจากการให้เช่า อาคาร Receipts for rent on building, vehicle, machinery and equipment	เงินปันผลรับ Dividend	ดอกเบี้ยรับ Interest	กำไรจากการ เปลี่ยนแปลง อัตราแลกเปลี่ยน Gain form currency exchange	รายรับอื่น ๆ Other receipts	111,376.8	Surat Thani
สุราษฎร์ธานี	2,654.0	91,426,366.6	90,464,613.9	694,708.0	26,181.4	7,311.0	914.6	30.4	41,532.8	79,697.7	111,376.8	Surat Thani	
1 - 15 คน	2,471.0	3,594,728.2	3,565,727.6	7,865.5	3,491.4	-	-	-	-	-	17,643.7	1 - 15 persons	
16 - 25 คน	57.0	5,167,924.8	4,915,427.5	211,734.7	-	-	-	-	946.2	38,401.2	1,415.0	16 - 25 persons	
26 - 30 คน	8.0	815,910.8	815,910.8	-	-	-	-	-	-	-	-	26 - 30 persons	
31 - 50 คน	32.0	8,866,087.6	8,839,737.6	7,350.0	19,000.0	-	-	-	-	-	-	31 - 50 persons	
51 - 200 คน	67.0	44,273,640.6	36,839,830.8	50,530.7	3,690.0	7,311,040.0	802.4	25.4	11,972.2	16,494.1	39,255.0	51 - 200 persons	
มากกว่า 200 คน	19.0	36,011,803.7	35,487,979.6	417,227.2	-	-	112.2	5.0	28,614.3	24,802.4	53,063.0	More than 200 persons	

ที่มา : สำนักงานอุตสาหกรรม พ.ศ.2560 จังหวัด สุราษฎร์ธานี สำนักงานสถิติแห่งชาติ กระทรวงดิจิทัลเพื่อเศรษฐกิจและสังคม

Source : The 2017 Industrial Census, Surat Thani Province, National Statistical Office, Ministry of Digital Economy and Society.

ตาราง 11 มูลค่าตามบัญชีของสินทรัพย์ถาวรในปี 2559 จำแนกตามขนาดของสถานประกอบการ

Table 11 Book Value of Fixed Assets In 2016 by Size of Establishment

ขนาดของสถาน ประกอบการ	มูลค่าสินทรัพย์ต้นงวด Value of assets 1 Jan. 2016										มูลค่าสินทรัพย์ปลายงวด value of assets 31 Dec. 2016										
	รวม	ที่ดิน	อาคารและ สิ่งก่อสร้าง	เครื่องจักร Machinery	ยานพาหนะ Vehicles	เครื่องมือ อื่นๆ	สินทรัพย์ ถาวรอื่น ๆ	รวม	ที่ดิน	อาคารและ สิ่งก่อสร้าง	เครื่องจักร Machinery	ยานพาหนะ Vehicles	เครื่องมือ อื่นๆ	สินทรัพย์ ถาวรอื่น ๆ	รวม	ที่ดิน	อาคารและ สิ่งก่อสร้าง	เครื่องจักร Machinery	ยานพาหนะ Vehicles	เครื่องมือ อื่นๆ	สินทรัพย์ ถาวรอื่น ๆ
สุราษฎร์ธานี	2,654.0	204,190,886.5	26,636,911.6	43,198,421.4	97,940,131.8	18,080,017.7	4,760,368.7	1,122,504.5	11,852,530.7	208,636,926.0	30,151,185.4	47,348,570.3	105,337,093.0	17,937,115.6	5,003,283.4	1,199,615.9	1,660,062.5	Surat Thani			
1 - 15 คน	2,471.0	6,666,177.4	2,892,197.0	1,565,987.0	902,230.0	1,148,078.1	49,616.3	97,771.3	10,297.7	6,535,227.3	2,905,606.6	1,553,313.4	933,612.4	983,286.7	56,244.3	84,830.8	18,333.1	1 - 15 persons			
16 - 25 คน	57.0	2,305,770.8	538,753.3	491,432.7	747,555.5	459,198.2	14,652.9	9,267.5	44,910.7	1,962,197.2	511,896.1	411,789.8	600,176.4	381,955.9	13,318.8	8,100.1	34,960.0	16 - 25 persons			
26 - 30 คน	8.0	257,971.3	15,411.7	46,728.4	110,059.5	76,025.9	3,639.5	5,846.7	259.7	278,442.6	15,721.2	46,605.2	102,694.8	102,039.1	5,247.8	5,849.7	284.8	26 - 30 persons			
31 - 50 คน	32.0	139,203,762.7	18,282,369.0	33,251,544.0	70,275,024.5	13,101,307.2	4,208,217.0	64,826.3	22,474.7	150,835,885.5	20,658,217.8	36,001,301.8	77,389,812.7	12,396,376.1	4,319,811.4	52,309.4	18,056.3	31 - 50 persons			
51 - 200 คน	67.0	34,122,558.1	2,379,530.6	5,647,612.0	11,098,417.3	1,987,538.4	388,508.5	900,461.1	11,720,490.3	24,456,427.4	2,974,172.2	6,846,153.2	9,579,060.7	1,985,116.8	497,467.6	1,002,080.8	1,572,376.2	51 - 200 persons			
มากกว่า 200 คน	19.0	21,634,646.3	2,528,650.0	2,195,117.4	14,808,845.2	1,907,870.0	95,734.5	44,331.6	54,097.6	24,568,746.0	3,085,571.5	2,489,407.0	16,731,736.0	2,088,340.9	111,193.4	46,445.1	16,052.1	More than 200 persons			

ที่มา : สำนักงานอุตสาหกรรม พ.ศ.2560 จังหวัด สุราษฎร์ธานี สำนักงานสถิติแห่งชาติ กระทรวงดิจิทัลเพื่อเศรษฐกิจและสังคม

Source : The 2017 Industrial Census, Surat Thani Province, National Statistical Office, Ministry of Digital Economy and Society.

ตาราง 12 มูลค่าสินทรัพย์ถาวรที่เปลี่ยนแปลงระหว่าง มกราคม - ธันวาคม 2559 จำแนกตามขนาดของสถานประกอบการ

94

Table 12 Value of Fixed Assets Changed In January - December 2016 by Size of Establishment

ขนาดของสถานประกอบการ	จำนวน สถานประกอบการ Number of establishments	มูลค่าสินทรัพย์ถาวรที่เปลี่ยนแปลง				มูลค่าสินทรัพย์ ถาวรที่ขาย Value of disposal of fixed assets	ค่าโอน กรรมสิทธิ์ Ownership transfer fee	Size of establishment
		รวม Total	มูลค่าสินทรัพย์ ถาวรที่ซื้อหรือ ผลิตขึ้นเอง Value of new or cost producing of fixed assets	มูลค่าสินทรัพย์	Change in value of fixed assets			
สุราษฎร์ธานี	2,654.0	14,854,377.5	14,162,819.6	691,507.9	50.0	Surat Thani		
1 - 15 คน	2,471.0	302,549.5	293,182.4	9,367.0	-	1 - 15 persons		
16 - 25 คน	57.0	332,219.1	30,515.7	301,653.4	50.0	16 - 25 persons		
26 - 30 คน	8.0	21,321.2	21,321.2	-	-	26 - 30 persons		
31 - 50 คน	32.0	9,966,211.3	9,949,948.3	16,263.0	-	31 - 50 persons		
51 - 200 คน	67.0	1,288,770.1	1,141,243.2	147,526.9	-	51 - 200 persons		
มากกว่า 200 คน	19.0	2,943,306.3	2,726,608.8	216,697.5	-	More than 200 persons		

ที่มา : สำนักงานอุตสาหกรรม พ.ศ.2560 จังหวัด สุราษฎร์ธานี สำนักงานสถิติแห่งชาติ กระทรวงดิจิทัลเพื่อเศรษฐกิจและสังคม

Source : The 2017 Industrial Census, Surat Thani Province, National Statistical Office, Ministry of Digital Economy and Society.

(พันบาท In Thousand Baht)

ตอนที่ 2 ข้อมูลการดำเนินงานกิจการ จำแนกตามหมวด  
ย่อยอุตสาหกรรม

PART 2 OPERATION INFORMATION OF ESTABLISHMENTS  
BY DIVISION OF ESTABLISHMENTS

## สารบัญตารางสถิติ

### LIST OF STATICAL TABLE

		หน้า
ตอนที่ 2	ข้อมูลการดำเนินกิจการ จำแนกตามขนาดหมวดย่อยอุตสาหกรรม	
Part 2	Operation Information of Establishments by Division of Industry	
ตาราง 1	สถิติมูลฐานอุตสาหกรรมการผลิตในปี 2559 จำแนกตามหมวดย่อยอุตสาหกรรม	99
Table 1	Summary of Basic Statistics for Manufacturing Establishments in 2016 by Division of Industry	99
ตาราง 2	มูลค่าผลผลิตของสถานประกอบการอุตสาหกรรมการผลิตในปี 2559 จำแนกตามหมวดย่อยอุตสาหกรรม	101
Table 2	Value of Gross Output of Manufacturing Establishments in 2016 by Division of Industry	101
ตาราง 3	ค่าใช้จ่ายขั้นกลางของสถานประกอบการอุตสาหกรรมการผลิตในปี 2559 จำแนกตามหมวดย่อยอุตสาหกรรม	103
Table 3	Intermediate Consumption of Manufacturing Establishments in 2016 by Division of Industry	103
ตาราง 4	คนทำงานในสถานประกอบการอุตสาหกรรมการผลิตในปี 2559 จำแนกตามสถานภาพการทำงาน เพศ และหมวดย่อยอุตสาหกรรม	105
Table 4	Persons Engaged in Manufacturing Establishments in 2016 by Work Status, Sex and Division of Industry	105
ตาราง 5	จำนวนสถานประกอบการอุตสาหกรรมการผลิต จำแนกตามจำนวนวันทำงานต่อสัปดาห์ จำนวนชั่วโมงทำงานเฉลี่ยต่อวันของลูกจ้าง และหมวดย่อยอุตสาหกรรม	107
Table 5	Number of Manufacturing Establishments by Working Days Per Week, Working Hours Per Day of Employees and Division of Industry	107
ตาราง 6	ค่าตอบแทนแรงงานในปี 2559 จำแนกตามหมวดย่อยอุตสาหกรรม	109
Table 6	Remuneration in 2016 by Division of Industry	109

ตาราง 7	มูลค่าหลักทรัพย์และวัสดุประกอบฯ และสินค้าคงเหลือต้นปีและปลายปี 2559 จำแนกตามหมวด ย่อยอุตสาหกรรม	111
Table 7	Value of Stocks at the Beginning and the End of 2016 by Division of Industry	111
ตาราง 8	ส่วนเปลี่ยนแปลงของมูลค่าหลักทรัพย์และวัสดุประกอบฯ และสินค้าคงเหลือในปี 2559 จำแนกตามหมวดย่อยอุตสาหกรรม	113
Table 8	Change in Value of Stocks in 2016 by Division of Industry	113
ตาราง 9	ค่าใช้จ่ายทั้งสิ้นของสถานประกอบการอุตสาหกรรมการผลิตในปี 2559 จำแนกตาม หมวดย่อยอุตสาหกรรม	115
Table 9	Total Expenses of Manufacturing Establishments in 2016 by Division of Industry	115
ตาราง 10	รายรับทั้งสิ้นของสถานประกอบการอุตสาหกรรมการผลิตในปี 2559 จำแนกตามขนาด หมวดย่อยอุตสาหกรรม	117
Table 10	Total Receipts of Manufacturing Establishments in 2016 by Division of Industry	117
ตาราง 11	มูลค่าตามบัญชีของสินทรัพย์ถาวรในปี 2559 จำแนกตามขนาดของสถานประกอบการ	119
Table 11	Book Value of Fixed Assets in 2016 by Division of Industry	119
ตาราง 12	มูลค่าสินทรัพย์ถาวรที่เปลี่ยนแปลงระหว่าง มกราคม - ธันวาคม 2559 จำแนกตาม หมวดย่อยอุตสาหกรรม	121
Table 12	Value of Fixed Assets Changed in January - December 2016 by Division of Industry	121

ตาราง 1 สถิติฐานอุตสาหกรรมการผลิตในปี 2559 จำแนกตามหมวดย่อยอุตสาหกรรม

Table 1 Summary of Basic Statistics for Manufacturing Establishments in 2016 by Division of industry

หมวดย่อยอุตสาหกรรม	จำนวน		จำนวน		ลูกจ้าง Employees		มูลค่าผลิต		ค่าใช้จ่าย		มูลค่าเพิ่ม		Division of industry
	สถานประกอบการ	จำนวน	คนทำงาน	จำนวน	ค่าตอบแทน	Value of	Value added	ขั้นกลาง	Value added				
	Number of establishments	Number	Number of persons engaged	Number	Remuneration	gross output	Intermediate consumption	consumption					
จังหวัดสุราษฎร์ธานี	2,654.0	27,787.0	24,058.0	3,374,471.7	90,445,556.3	74,567,222.4	15,878,313.9	Surat Thani					
10 การผลิตผลิตภัณฑ์อาหาร	453.0	6,956.0	866,224.2	37,869,223.7	30,873,446.9	6,995,776.7	Manufacture of food products						
11 การผลิตเครื่องดื่ม	96.0	873.0	102,416.2	1,896,431.9	1,580,866.9	315,565.0	Manufacture of beverages						
12 การผลิตผลิตภัณฑ์ยาสูบ	1.0	D	-	D	D	D	D	Manufacture of tobacco products					
13 การผลิตสิ่งทอ	106.0	309.0	10,819.2	94,822.9	57,524.1	37,298.8	Manufacture of textiles						
14 การผลิตเสื้อผ้าเครื่องแต่งกาย	626.0	904.0	22,746.6	209,011.7	106,418.3	102,593.4	Manufacture of wearing apparels						
15 การผลิตเครื่องหนังและผลิตภัณฑ์ที่เกี่ยวข้อง	2.0	D	D	D	D	D	Manufacture of leather and related products						
16 การผลิตไม้และผลิตภัณฑ์จากไม้และไม้ก๊อก (ยกเว้นเฟอร์นิเจอร์) การผลิตสิ่งของจากทางและวัสดุจากสานอื่นๆ	284.0	8,732.0	1,224,954.4	11,941,901.2	9,984,120.5	1,957,780.7	Manufacture of wood and products of wood and cork (except furniture); manufacture of articles of straw and plaiting materials						
18 การพิมพ์และการผลิตข้อัซื้อบันทึกข้อมูล	77.0	383.0	257.0	32,048.3	138,336.2	91,389.2	46,947.0	Printing and reproduction of recorded media					
19 การผลิตถ่านโค้กและผลิตภัณฑ์ที่ได้จากการถลุงแร่เหล็ก	1.0	D	D	D	D	D	D	Manufacture of coke and refined petroleum products					
20 การผลิตเคมีภัณฑ์และผลิตภัณฑ์เคมี	8.0	157.0	14,888.7	86,455.1	57,344.0	29,111.1	Manufacture of chemicals and chemical products						
22 การผลิตผลิตภัณฑ์ยางและพลาสติก	68.0	5,434.0	778,124.8	34,349,343.3	29,061,386.8	5,287,956.4	Manufacture of rubber and plastic products						
23 การผลิตผลิตภัณฑ์อื่นๆ ที่ทำจากแร่โลหะ	105.0	1,282.0	133,165.0	2,162,435.4	1,552,655.5	609,780.0	Manufacture of other non-metallic mineral products						
24 การผลิตโลหะขั้นมูลฐาน	2.0	D	D	D	D	D	D	Manufacture of basic metals					
25 การผลิตผลิตภัณฑ์โลหะประดิษฐ์ (ยกเว้นเครื่องจักรและอุปกรณ์)	482.0	1,626.0	104,411.8	663,449.9	455,806.2	207,643.7	Manufacture of fabricated metal products (excepts machinery and equipment)						
27 การผลิตอุปกรณ์ไฟฟ้า	1.0	D	D	D	D	D	D	Manufacture of electrical equipment					
28 การผลิตเครื่องจักรและเครื่องมือซึ่งมิได้จัดประเภทไว้ในที่อื่น	9.0	74.0	63.0	6,948.5	28,748.0	20,105.3	8,642.8	Manufacture of machinery and equipment, n.e.c					



ตาราง 1 สถิติฐานข้อมูลอุตสาหกรรมการผลิตในปี 2559 จำแนกตามหมวดย่อยอุตสาหกรรม (ต่อ)

Table 1 Summary of Basic Statistics for Manufacturing Establishments in 2016 by Division of industry (cont'd)

หมวดย่อยอุตสาหกรรม	จำนวน สถานประกอบการ Number of establishments	จำนวน คนทำงาน Number of persons engaged	ลูกจ้าง Employees		มูลค่าผลผลิต Value of gross output	ค่าใช้จ่าย ขั้นกลาง Intermediate consumption	มูลค่าเพิ่ม Value added	Division of industry
			จำนวน Number	ค่าตอบแทน แรงงาน Remuneration				
29 การผลิตยานยนต์ รถพ่วง และรถกึ่งพ่วง	37.0	82.0	20.0	2,185.0	20,548.0	15,810.4	4,737.6	Manufacture of motor vehicles, trailers and semi-trailers
30 การผลิตอุปกรณ์ขนส่งอื่นๆ	15.0	24.0	8.0	777.7	5,412.6	3,219.4	2,193.2	Manufacture of other transport equipment
31 การผลิตเฟอร์นิเจอร์	33.0	117.0	71.0	7,675.7	59,070.4	28,667.8	30,402.6	Manufacture of furniture
32 การผลิตผลิตภัณฑ์อื่น ๆ	103.0	240.0	105.0	13,839.9	114,165.0	89,162.9	25,002.1	Other manufacturing
33 การซ่อมและการติดตั้งเครื่องจักรและอุปกรณ์	131.0	376.0	220.0	28,907.9	163,848.7	102,800.0	61,048.7	Repair and installation of machinery and equipment
37 การจัดการน้ำเสีย	5.0	25.0	17.0	2,484.0	7,150.0	2,131.0	5,019.0	Sewerage
38 การเก็บรวบรวมของเสีย การบำบัด และการกำจัด ของเสีย รวมถึงการนำของเสียกลับมาใช้ใหม่	7.0	82.0	70.0	5,764.0	22,200.0	11,732.3	10,467.7	Waste collection, treatment and disposal activities ; materials recovery
58 การจัดพิมพ์จำหน่ายหรือเผยแพร่	2.0	D	D	D	D	D	D	D Publishing activities

หมายเหตุ : D หมายถึง ตัวเลขที่ไม่เปิดเผย

Note : D means disclosure prohibited.

ที่มา : สำมะโนอุตสาหกรรม พ.ศ.2560 จังหวัด สุราษฎร์ธานี สำนักงานสถิติแห่งชาติ กระทรวงดิจิทัลเพื่อเศรษฐกิจและสังคม

Source : The 2017 Industrial Census, Surat Thani Province, National Statistical Office, Ministry of Digital Economy and Society.

ตาราง 2 มูลค่าผลผลิตของสถานประกอบการอุตสาหกรรมการผลิตในปี 2559 จำแนกตามหมวดย่อยอุตสาหกรรม  
Table 2 Value of Gross Output of Manufacturing Establishments in 2016 by Division of Industry

จำนวนสถานประกอบการ Number of establishments	รวม Total	มูลค่าขายผลผลิต Sales of goods produced		รายได้จากการขายสินค้าที่เข้ามาจำหน่ายในสภาพเดิม Sales of goods purchased for resale	รายได้จากการรับจ้างเหมาทำการผลิตสินค้า Receipts for contract and commission work	รายได้จากการให้เช่าอาคาร ฯลฯ และรายรับอื่น ๆ Receipts for rent on building etc. and other receipts	ส่วนเปลี่ยนแปลงมูลค่าสินค้าคงเหลือ Change in value of stocks of goods	Division of Industry
		รายได้จากการขายสินค้า Sales of goods	รายได้จากการรับจ้างเหมาทำการผลิตสินค้า Receipts for contract and commission work					
จังหวัดสุราษฎร์ธานี	2,654.0	90,445,536.3	90,464,613.9	694,708.0	26,181.4	112,291.4	-852,258.4	Surat Thani
10 การผลิตผลิตภัณฑ์อาหาร	453.0	37,869,223.7	37,759,988.1	436,277.7	4,210.0	24,498.7	-355,750.8	Manufacture of food products
11 การผลิตเครื่องดื่ม	96.0	1,896,431.9	1,891,443.4	-	-	5,736.4	-747.9	Manufacture of beverages
12 การผลิตผลิตภัณฑ์ยาสูบ	1.0	D	D	-	-	-	-	Manufacture of tobacco products
13 การผลิตสิ่งทอ	106.0	94,822.9	93,521.5	1,110.0	-	240.0	-48.7	Manufacture of textiles
14 การผลิตเสื้อผ้าเครื่องแต่งกาย	626.0	209,011.7	217,472.7	-	652.6	7,179.0	-16,292.6	Manufacture of wearing apparels
15 การผลิตเครื่องหนังและผลิตภัณฑ์ที่เกี่ยวข้อง	2.0	D	D	-	-	-	-	Manufacture of leather and related products
16 การผลิตไม้และผลิตภัณฑ์จากไม้และไม้ก๊อก (ยกเว้นเฟอร์นิเจอร์) การผลิตสิ่งของจากพางและวัสดุอีกสานอื่น ๆ	284.0	11,941,901.2	12,097,454.0	34,424.5	67.7	22,603.5	-212,648.5	Manufacture of wood and products of wood and cork (except furniture); manufacture of articles of straw and plaiting materials
18 การพิมพ์และการผลิตข้อั้ต่อบันทึกข้อมูล	77.0	138,336.2	137,467.0	2,482.9	-	-	-1,613.7	Printing and reproduction of recorded media
19 การผลิตถ่านโค้กและผลิตภัณฑ์ที่ได้จากการถลุงแร่เหล็ก	1.0	D	D	-	-	-	-	Manufacture of coke and refined petroleum products
20 การผลิตเคมีภัณฑ์และผลิตภัณฑ์เคมี	8.0	86,455.1	86,240.3	248.4	-	-	-33.6	Manufacture of chemicals and chemical products
22 การผลิตผลิตภัณฑ์ยางและพลาสติก	68.0	34,349,343.3	34,357,356.4	187,581.3	19,000.0	41,196.3	-255,790.7	Manufacture of rubber and plastic products
23 การผลิตผลิตภัณฑ์อื่น ๆ ที่ทำจากแร่อโลหะ	105.0	2,162,435.4	2,117,609.3	15,843.4	-	9,612.7	19,370.0	Manufacture of other non-metallic mineral products
24 การผลิตโลหะขั้นมูลฐาน	2.0	D	D	-	-	-	-	Manufacture of basic metals
25 การผลิตผลิตภัณฑ์โลหะประดิษฐ์ (ยกเว้นเครื่องจักรและอุปกรณ์)	482.0	663,449.9	657,450.4	2,325.0	2,131.0	1,134.8	408.8	Manufacture of fabricated metal products (excepts machinery and equipment)

ตาราง 2 มูลค่าผลผลิตของสถานประกอบการอุตสาหกรรมการผลิตในปี 2559 จำแนกตามหมวดย่อยอุตสาหกรรม (ต่อ)

Table 2 Value of Gross Output of Manufacturing Establishments in 2016 by Division of Industry (cont'd)

(พันบาท In Thousand Baht)

จำนวนสถานประกอบการ	มูลค่าขายผลผลิต	รายรับจาก	รายรับจากการ	รายรับจากการ	ส่วนเปลี่ยนแปลง
ประกอบกร	Sales of goods	การขายสินค้า	รับจ้างเหมาทำการ	ให้เช่าอาคาร ฯลฯ	มูลค่าสินค้า
Number of establishments	produced	ที่ซื้อมาจากภายนอก	ผลิตสินค้า	และรายรับอื่น ๆ	คงเหลือ
	รวม	ในสภาพเดิม	Receipts for	Receipts for rent	Change
	Total	Sales of goods	contract and	on building etc.	in value of
		purchased	commission	and other receipts	stocks of goods
		for resale	work		
27 การผลิตอุปกรณ์ไฟฟ้า	D	-	-	-	D Manufacture of electrical equipment
28 การผลิตเครื่องจักรและเครื่องมือซึ่งมีได้จัดประเภทไว้ในที่อื่น	9.0	28,748.0	-	-	-212.0 Manufacture of machinery and equipment, n.e.c
29 การผลิตยานยนต์ รถพ่วง และรถกึ่งพ่วง	37.0	20,548.0	1,890.0	-	35.0 Manufacture of motor vehicles, trailers and semi-trailers
30 การผลิตอุปกรณ์ขนส่งอื่น ๆ	15.0	5,412.6	20.0	90.0	-36.7 Manufacture of other transport equipment
31 การผลิตเฟอร์นิเจอร์	33.0	59,070.4	-	-	-384.3 Manufacture of furniture
32 การผลิตผลิตภัณฑ์อื่น ๆ	103.0	114,165.0	12,504.9	-	-4,067.8 Other manufacturing
33 การซ่อมและการติดตั้งเครื่องจักรและอุปกรณ์	131.0	163,848.7	163,440.9	120.0	287.8 Repair and installation of machinery and equipment
37 การจัดการน้ำเสีย	5.0	7,150.0	-	-	- Sewerage
38 การเก็บรวบรวมของเสีย การบำบัด และการกำจัดของเสีย รวมถึงการนำของเสียกลับมาใช้ใหม่	7.0	22,200.0	22,200.0	-	- Waste collection, treatment and disposal activities ; materials recovery
58 การจัดพิมพ์จำหน่ายหรือเผยแพร่	2.0	D	-	-	- Publishing activities

หมายเหตุ : D หมายถึง ตัวเลขที่ไม่เปิดเผย

Note : D means disclosure prohibited.

ที่มา : สำมะโนอุตสาหกรรม พ.ศ.2560 จังหวัด สุราษฎร์ธานี สำนักงานสถิติแห่งชาติ กระทรวงดิจิทัลเพื่อเศรษฐกิจและสังคม

Source : The 2017 Industrial Census, Surat Thani Province, National Statistical Office, Ministry of Digital Economy and Society.

ตาราง 3 ค่าใช้จ่ายชนกลางของอุตสาหกรรมการผลิตในปี 2559 จำแนกตามหมวดย่อยอุตสาหกรรม

Table 3 Intermediate Consumption of Manufacturing Establishments in 2016 by Division of industry

หมวดย่อยอุตสาหกรรม	จำนวนสถานประกอบการ Number of establishments	รวม Total	ค่าซื้อวัตถุดิบและวัสดุประกอบ		ค่าไฟฟ้าที่ใช้ในการผลิต Cost of electricity used in production	ค่าติดตั้งซ่อมแซมและบำรุงรักษาสินค้า		ค่าซื้อสินค้าที่ซื้อจากรายการค้า Purchase of goods for resale	ค่าจ้างซ่อมแซมและบำรุงรักษาเครื่องจักร		ค่าจ้างขนานเข้า Cost of contract and commission work	ส่วนเปลี่ยนแปลงมูลค่าวัตถุดิบและวัสดุประกอบ		Division of industry
			ที่ใช้ในการผลิต Purchase of materials and components	ค่าซื้อวัตถุดิบ Cost of repair and maintenance sales of goods of purchase		ค่าเชื้อเพลิง Cost of repair and maintenance of machinery and equipment	ค่าจ้างซ่อมแซมและบำรุงรักษาสินค้า Cost of repair and maintenance of machinery and equipment		ค่าจ้างซ่อมแซมและบำรุงรักษาเครื่องจักร Cost of repair and maintenance of machinery and equipment	ค่าจ้างขนานเข้า Cost of contract and commission work		ส่วนเปลี่ยนแปลงมูลค่าวัตถุดิบและวัสดุประกอบ	ส่วนเปลี่ยนแปลงมูลค่าวัตถุดิบและวัสดุประกอบ	
จังหวัดสุราษฎร์ธานี	2,654.0	74,567,222.4	58,370,506.2	813,338.3	1,845,598.4	228,716.0	477,925.8	8,712.1	9,529,183.8	-983,092.0	Surat Thani			
10 การผลิตผลิตภัณฑ์อาหาร	453.0	30,873,446.9	24,650,743.7	107,221.8	341,021.3	7,506.3	353,411.5	200.0	3,550,377.4	-200,015.0	Manufacture of food products			
11 การผลิตเครื่องดื่ม	96.0	1,580,866.9	627,701.0	4,959.8	40,206.9	1,559.9	28,844.5	-	892,724.2	15,129.3	Manufacture of beverages			
12 การผลิตผลิตภัณฑ์ยาสูบ	1.0	D	D	-	D	-	-	-	D	D	Manufacture of tobacco products			
13 การผลิตสิ่งทอ	106.0	57,524.1	42,360.8	664.7	1,299.0	-	536.5	491.7	11,698.7	-472.8	Manufacture of textiles			
14 การผลิตเสื้อผ้าเครื่องแต่งกาย	626.0	106,418.3	55,090.6	-	8,703.4	-	522.1	-	33,967.7	-10,134.6	Manufacture of wearing apparel			
15 การผลิตเครื่องหนังและผลิตภัณฑ์ที่เกี่ยวข้อง	2.0	D	D	-	D	-	D	-	D	D	Manufacture of leather and related products			
16 การผลิตไม้และผลิตภัณฑ์จากไม้และไม้ก๊อก (ยกเว้นเฟอร์นิเจอร์) การผลิตสิ่งทอจากฟางและวัสดุผ้าสานอื่นๆ	284.0	9,984,120.5	7,351,938.2	259,964.0	562,632.3	170,818.1	59,888.1	33,925.2	71.9	1,565,415.5	20,533.0	Manufacture of wood and products of wood and cork (except furniture); manufacture of articles of straw and plaiting materials		
18 การพิมพ์และการผลิตสิ่งพิมพ์ที่กึ่งอุตสาหกรรม	77.0	91,389.2	67,490.5	224.1	5,016.3	-	2,235.5	1,861.8	838.8	15,257.7	1,535.5	Printing and reproduction of recorded media		
19 การผลิตน้ำมันและผลิตภัณฑ์ที่สกัดจากถ่านหินปิโตรเลียม	1.0	D	D	D	D	-	D	-	D	D	Manufacture of coke and refined petroleum products			
20 การผลิตภัณฑ์เคมีและผลิตภัณฑ์เคมี	8.0	57,344.0	53,212.8	84.2	937.3	-	176.0	248.4	-	2,647.6	-37.8	Manufacture of chemicals and chemical products		
22 การผลิตผลิตภัณฑ์ยางและพลาสติก	68.0	29,061,386.8	23,406,031.7	386,913.8	818,251.4	31,297.4	516,552.1	72,145.3	153.5	3,035,826.2	-794,215.6	Manufacture of rubber and plastic products		
23 การผลิตผลิตภัณฑ์อื่น ๆ ที่ทำจากแร่โลหะ	105.0	1,552,655.5	1,075,796.7	44,670.9	42,801.0	6,974.4	27,885.2	8,173.0	5,170.0	333,783.5	-7,400.8	Manufacture of other non-metallic mineral products		
24 การผลิตโลหะขั้นมูลฐาน	2.0	D	D	D	D	-	D	-	D	D	Manufacture of basic metals			
25 การผลิตผลิตภัณฑ์โลหะประดิษฐ์ (ยกเว้นเครื่องจักรและอุปกรณ์)	482.0	455,806.2	388,035.2	3,809.0	11,416.3	78.0	1,665.9	2,277.9	44,957.0	-2,229.5	Manufacture of fabricated metal products (excepts machinery and equipment)			
27 การผลิตอุปกรณ์ไฟฟ้า	1.0	D	D	-	D	-	D	-	D	D	Manufacture of electrical equipment			

ตาราง 3 ค่าใช้จ่ายขั้นกลางของประกอบการอุตสาหกรรมการผลิตในปี 2559 จำแนกตามหมวดย่อยอุตสาหกรรม (ต่อ)

Table 3 Intermediate Consumption of Manufacturing Establishments in 2016 by Division of industry (cont'd)

หมวดย่อยอุตสาหกรรม	จำนวนสถานประกอบการ Number of establishments	รวม Total	ค่าซื้อวัตถุดิบ และวัสดุประกอบ ที่ใช้ในการผลิต Purchase of materials and components	ค่าเชื้อเพลิง ที่ใช้ในการผลิต Cost of fuels used in production	ค่าไฟฟ้า ที่ใช้ในการผลิต Cost of electricity used in production	ค่าติดตั้งซ่อมแซมและ บำรุงรักษาสินค้า ที่จำหน่ายให้ลูกค้า Cost of repair and maintenance sales of goods of purchase	ค่าติดตั้งซ่อมแซมและ บำรุงรักษาเครื่องจักร เครื่องมือ Cost of repair and maintenance of machinery and equipment	ค่าซื้อสินค้า ที่จำหน่าย ในสภาพเดิม Purchase of goods for resale	ค่าจ้างขนายให้ สถานประกอบการ อื่นผลิตสินค้าให้ Cost of contract and commission work	ส่วนเปลี่ยนแปลง		Division of industry
										มูลค่าวัตถุดิบและ วัสดุประกอบ Change in value of stocks of materials and components	ค่าใช้จ่าย อื่น ๆ expenses Other	
28 การผลิตเครื่องจักรและเครื่องมือ ซึ่งมีได้ประเภทที่เป็นที่อื่น	9.0	20,105.3	17,110.0	722.0	595.6	104.5	299.0	-	-	1,304.2	30.0 Manufacture of machinery and equipment, n.e.c	
29 การผลิตยานยนต์ รถพ่วง และรถถังพ่วง	37.0	15,810.4	10,449.6	42.0	445.3	17.5	21.0	1,750.0	-	3,141.0	56.0 Manufacture of motor vehicles, trailers and semi-trailers	
30 การผลิตอุปกรณ์ขนส่งอื่นๆ	15.0	3,219.4	2,094.6	-	170.1	-	83.5	10.0	-	808.5	-52.7 Manufacture of other transport equipment	
31 การผลิตเฟอร์นิเจอร์	33.0	28,667.8	21,674.6	111.8	563.9	-	166.7	-	-	2,767.6	-3,383.3 Manufacture of furniture	
32 การผลิตผลิตภัณฑ์อื่นๆ	103.0	89,162.9	73,733.8	11.4	1,738.6	-	167.1	4,571.6	-	8,297.1	-643.6 Other manufacturing	
33 การซ่อมแซมการติดตั้งเครื่องจักรและอุปกรณ์	131.0	102,800.0	67,777.8	808.6	4,176.5	10,360.0	4,195.9	-	-	13,916.0	-1,565.3 Repair and installation of machinery and equipment	
37 การจัดการน้ำเสีย	5.0	2,131.0	421.0	12.0	68.4	-	38.3	-	-	1,591.4	- Sewerage	
38 การเก็บรวบรวมของเสีย การบำบัด และการกำจัด ของเสีย รวมถึงการนำของเสียกลับมาใช้ใหม่	7.0	11,732.3	8,030.8	576.0	584.8	-	360.0	-	-	1,985.7	-195.0 Waste collection, treatment and disposal activities ; materials recovery	
58 การจัดพิมพ์จำหน่ายหรือเผยแพร่	2.0	D	D	D	D	-	D	-	-	D	D Publishing activities	

หมายเหตุ : D หมายถึง ตัวเลขที่ไม่เปิดเผย

Note : D means disclosure prohibited.

ที่มา : สำนักทะเบียนอุตสาหกรรม พ.ศ.2560 จังหวัด สุราษฎร์ธานี สำนักงานสถิติแห่งชาติ กระทรวงดิจิทัลเพื่อเศรษฐกิจและสังคม

Source : The 2017 Industrial Census, Surat Thani Province, National Statistical Office, Ministry of Digital Economy and Society.

ตาราง 4 คนทำงานในสถานประกอบการอุตสาหกรรมผลิตในปี 2559 จำแนกตามสถานภาพการทำงาน เพศ และหมวดย่อยอุตสาหกรรม

Table 4 Persons Engaged in Manufacturing Establishments in 2016 by Work Status, Sex and Division of industry

จำนวนสถานประกอบการ Number of establishments	รวม Total		คนทำงานโดยไม่ได้รับค่าจ้าง/ Unpaid workers				รวม Total				ผู้ปฏิบัติงานไม่มีฝีมือ Unskilled labour				ผู้ปฏิบัติงานมีฝีมือ Skill labour				รวม Total				Other employees				Division of industry	
	ชาย Male	หญิง Female	รวม Total	ชาย Male	หญิง Female	รวม Total	ชาย Male	หญิง Female	รวม Total	ชาย Male	หญิง Female	รวม Total	ชาย Male	หญิง Female	รวม Total	ชาย Male	หญิง Female	รวม Total	ชาย Male	หญิง Female	รวม Total	ชาย Male	หญิง Female	รวม Total	ชาย Male	หญิง Female		รวม Total
	จำนวน	จำนวน	จำนวน	จำนวน	จำนวน	จำนวน	จำนวน	จำนวน	จำนวน	จำนวน	จำนวน	จำนวน	จำนวน	จำนวน	จำนวน	จำนวน	จำนวน	จำนวน	จำนวน	จำนวน	จำนวน	จำนวน	จำนวน	จำนวน	จำนวน	จำนวน		จำนวน
จังหวัดสุราษฎร์ธานี	2,654.0	27,787.3	16,658.7	11,128.7	3,729.4	1,899.8	1,829.6	22,318.9	14,020.8	8,298.1	16,122.7	11,324.7	4,798.0	6,196.2	2,696.1	3,500.1	1,739.1	738.1	1,001.0	Surat Thani								
10 การผลิตผลิตภัณฑ์อาหาร	453.0	6,935.5	3,578.8	3,356.7	838.8	326.2	512.5	5,458.3	3,032.1	2,426.2	3,652.4	2,332.7	1,319.8	1,805.9	699.5	1,106.4	638.5	220.5	418.0	Manufacture of food products								
11 การผลิตเครื่องดื่ม	96.0	872.7	503.6	369.0	151.2	71.9	79.4	708.4	422.7	285.7	595.3	357.0	238.2	113.2	65.7	47.5	13.0	9.0	4.0	Manufacture of beverages								
12 การผลิตผลิตภัณฑ์ยาสูบ	1.0	D	D	D	D	D	D	-	-	-	-	-	-	-	-	-	-	-	-	Manufacture of tobacco products								
13 การผลิตสิ่งทอ	106.0	309.1	125.7	183.4	168.9	85.5	83.4	140.2	40.2	100.0	125.6	34.2	91.4	14.6	6.0	8.6	-	-	-	Manufacture of textiles								
14 การผลิตเสื้อผ้าเครื่องแต่งกาย	626.0	904.0	243.8	660.3	723.9	167.5	556.4	180.2	76.3	103.9	180.2	76.3	103.9	-	-	-	-	-	-	Manufacture of wearing apparels								
15 การผลิตเครื่องหนังและผลิตภัณฑ์ที่เกี่ยวข้อง	2.0	D	D	D	D	D	D	D	D	D	D	D	D	-	-	-	-	-	-	Manufacture of leather and related products								
16 การผลิตไม้และผลิตภัณฑ์จากไม้และไม้ก๊อก (ยกเว้นเฟอร์นิเจอร์) การผลิตของจากพาง และวัสดุภัณฑ์อื่น ๆ	284.0	8,732.4	5,996.3	2,736.1	376.6	165.9	210.7	7,951.5	5,676.7	2,274.9	6,622.1	4,947.2	1,674.8	1,329.5	729.4	600.0	404.3	153.8	250.5	Manufacture of wood and products of wood and cork (except furniture); manufacture of articles of straw and plaiting materials								
18 การพิมพ์และการผลิตซ้ำสื่อบันทึกข้อมูล	77.0	383.0	207.9	175.1	126.0	73.3	52.7	238.1	128.6	109.4	206.2	121.6	84.6	31.9	7.0	24.9	19.0	6.0	13.0	Printing and reproduction of recorded media								
19 การผลิตงานไม้ก๊อกและผลิตภัณฑ์ที่ได้จากการกลั่นปิโตรเลียม	1.0	D	D	D	-	-	-	D	D	-	D	D	-	-	-	-	-	-	-	Manufacture of coke and refined petroleum products								
20 การผลิตเคมีภัณฑ์และผลิตภัณฑ์เคมี	8.0	157.0	82.0	75.0	5.0	3.0	2.0	150.0	78.0	72.0	66.0	23.0	43.0	84.0	55.0	29.0	2.0	1.0	1.0	Manufacture of chemicals and chemical products								
22 การผลิตผลิตภัณฑ์ยางและพลาสติก	68.0	5,433.9	2,676.6	2,757.3	50.4	40.8	9.6	4,968.5	2,394.8	2,573.7	2,417.0	1,466.3	950.7	2,551.5	928.5	1,623.0	415.0	241.0	174.0	Manufacture of rubber and plastic products								
23 การผลิตผลิตภัณฑ์อื่น ๆ ที่ทำจากแร่โลหะ	105.0	1,282.3	972.9	309.3	145.5	96.7	48.8	986.8	797.4	189.3	826.3	673.7	152.7	160.4	123.8	36.7	150.0	78.8	71.2	Manufacture of other non-metallic mineral products								
24 การผลิตโลหะขั้นมูลฐาน	2.0	D	D	D	D	D	D	D	D	D	D	D	D	-	-	-	-	-	-	Manufacture of basic metals								
25 การผลิตผลิตภัณฑ์โลหะประดิษฐ์ (ยกเว้นเครื่องจักรและอุปกรณ์)	482.0	1,625.7	1,442.0	183.7	682.6	572.6	110.0	892.1	860.7	31.4	831.2	804.8	26.4	60.9	55.9	5.0	51.1	8.8	42.4	Manufacture of fabricated metal products (excepts machinery and equipment)								
27 การผลิตอุปกรณ์ไฟฟ้า	1.0	D	D	D	D	D	D	D	D	D	D	D	D	-	-	-	-	-	-	Manufacture of electrical equipment								
28 การผลิตเครื่องจักรและเครื่องมือซึ่งมิได้จัดประเภทไว้ในที่อื่น	9.0	74.0	63.0	11.0	11.0	7.0	4.0	59.0	55.0	4.0	59.0	55.0	4.0	-	-	-	4.0	1.0	3.0	Manufacture of machinery and equipment, n.e.c.								
29 การผลิตยานยนต์ รถพวง และรถกึ่งพวง	37.0	81.5	57.0	24.5	61.5	37.0	24.5	20.0	20.0	-	20.0	20.0	-	-	-	-	-	-	-	Manufacture of motor vehicles, trailers and semi-trailers								



ตาราง 5 จำนวนสถานประกอบการอุตสาหกรรมผลิต จำแนกตามจำนวนวันทำงานต่อสัปดาห์ จำนวนชั่วโมงทำงานเฉลี่ยต่อวันของลูกจ้าง และหมวดย่อยอุตสาหกรรม  
 Table 5 Number of Manufacturing Establishments by Working Days Per Week, Working Hours Per Day of Employees and Division of Industry

จำนวนสถานประกอบการ Number of establishments	คนทำงานโดยไม่ได้รับค่าจ้าง/เงินเดือน Unpaid workers										ลูกจ้างในกรรมสิทธิ์การผลิต Operatives										ลูกจ้างอื่น ๆ Other employees										Division of industry
	จำนวนวันทำงานต่อสัปดาห์		จำนวนชั่วโมงทำงานเฉลี่ยต่อวัน		จำนวนวันทำงานต่อสัปดาห์		จำนวนชั่วโมงทำงานเฉลี่ยต่อวัน		จำนวนวันทำงานต่อสัปดาห์		จำนวนชั่วโมงทำงานเฉลี่ยต่อวัน		จำนวนวันทำงานต่อสัปดาห์		จำนวนชั่วโมงทำงานเฉลี่ยต่อวัน		จำนวนวันทำงานต่อสัปดาห์		จำนวนชั่วโมงทำงานเฉลี่ยต่อวัน		จำนวนวันทำงานต่อสัปดาห์		จำนวนชั่วโมงทำงานเฉลี่ยต่อวัน								
	Number of days per week	hours per day	Number of days per week	hours per day	Number of days per week	hours per day	Number of days per week	hours per day	Number of days per week	hours per day	Number of days per week	hours per day	Number of days per week	hours per day	Number of days per week	hours per day	Number of days per week	hours per day	Number of days per week	hours per day	Number of days per week	hours per day	Number of days per week	hours per day							
จังหวัดสุราษฎร์ธานี	2,654.0	432.7	1,636.6	349.3	1,137.8	1,230.4	50.5	38.4	961.0	35.6	107.8	917.8	9.4	9.0	165.3	7.6	2.0	179.9	Surat Thani												
10 การผลิตผลิตภัณฑ์อาหาร	453.0	111.5	194.0	99.5	214.8	175.1	15.1	15.0	131.6	15.9	30.7	123.5	8.4	2.0	40.0	1.0	-	43.0	Manufacture of food products												
11 การผลิตเครื่องดื่ม	96.0	12.2	70.9	6.5	38.8	50.7	-	3.0	84.5	1.9	28.6	60.8	-	-	3.0	-	-	3.0	Manufacture of beverages												
12 การผลิตผลิตภัณฑ์ยาสูบ	1.0	D	-	-	D	-	-	-	-	-	-	-	-	-	-	-	-	-	Manufacture of tobacco products												
13 การผลิตสิ่งทอ	106.0	13.2	91.8	-	15.6	89.4	-	7.6	23.2	-	2.0	28.8	-	-	-	-	-	-	Manufacture of textiles												
14 การผลิตเสื้อผ้าเครื่องแต่งกาย	626.0	65.3	428.5	99.6	359.0	201.8	32.6	-	100.6	1.7	-	102.2	-	-	-	-	-	-	Manufacture of wearing apparel												
15 การผลิตเครื่องหนังและผลิตภัณฑ์ที่เกี่ยวข้อง	2.0	-	D	-	-	D	-	-	D	-	-	D	-	-	-	-	-	-	Manufacture of leather and related products												
16 การผลิตไม้และผลิตภัณฑ์จากไม้และไม้กอก (ยกเว้นเฟอร์นิเจอร์) การผลิตสิ่งของจากฟาง และวัสดุจากสานอื่น ๆ	284.0	104.4	51.0	85.2	191.2	46.7	2.8	-	79.4	3.1	2.5	80.0	-	-	37.4	4.1	-	41.5	Manufacture of wood and products of wood and cork (except furniture); manufacture of articles of straw and plaiting materials												
18 การพิมพ์และการผลิตข้อมูลบันทึกข้อมูล	77.0	1.0	67.2	4.9	20.6	52.4	-	-	45.9	-	-	45.9	-	-	4.0	-	-	-	4.0	Printing and reproduction of recorded media											
19 การผลิตถ่านโค้กและผลิตภัณฑ์ที่ได้จากการถลุงแร่เหล็ก	1.0	-	-	-	-	-	-	-	D	-	-	D	-	-	D	-	-	-	D	Manufacture of coke and refined petroleum products											
20 การผลิตเคมีภัณฑ์และผลิตภัณฑ์เคมี	8.0	-	3.0	1.0	2.0	2.0	-	1.0	4.0	2.0	-	7.0	-	-	1.0	-	-	-	1.0	Manufacture of chemicals and chemical products											
22 การผลิตผลิตภัณฑ์ยางและพลาสติก	68.0	4.8	29.8	7.9	18.4	24.1	-	-	32.6	4.2	6.2	29.6	1.0	3.5	14.5	1.0	-	-	18.0	Manufacture of rubber and plastic products											
23 การผลิตผลิตภัณฑ์อื่น ๆ ที่ทำจากแร่โลหะ	105.0	22.5	47.5	2.2	30.9	41.2	-	3.3	89.2	1.0	12.3	81.3	-	1.0	28.3	-	-	-	29.3	Manufacture of other non-metallic mineral products											
24 การผลิตโลหะขั้นมูลฐาน	2.0	-	D	-	-	D	-	-	D	-	-	D	-	-	D	-	-	-	D	Manufacture of basic metals											
25 การผลิตผลิตภัณฑ์โลหะประดิษฐ์ (ยกเว้นเครื่องจักรและอุปกรณ์)	482.0	42.2	417.5	2.0	133.3	328.4	-	4.1	254.3	-	7.6	250.8	-	-	24.0	-	-	-	24.0	Manufacture of fabricated metal products (except machinery and equipment)											
27 การผลิตอุปกรณ์ไฟฟ้า	1.0	D	-	-	D	-	-	D	-	-	-	D	-	-	-	-	-	-	-	Manufacture of electrical equipment											
28 การผลิตเครื่องจักรและเครื่องมือ	9.0	1.0	6.0	-	1.0	6.0	-	-	9.0	-	1.0	8.0	-	-	4.0	-	-	-	4.0	Manufacture of machinery and equipment, n.e.c.											



ตาราง 5 จำนวนสถานประกอบการอุตสาหกรรมผลิต จำแนกตามจำนวนวันทำงานต่อสัปดาห์ จำนวนชั่วโมงทำงานเฉลี่ยต่อวันของลูกจ้าง และหมวดย่อยอุตสาหกรรม (ต่อ)  
 Table 5 Number of Manufacturing Establishments by Working Days Per Week, Working Hours Per Day of Employees and Division of Industry (cont'd)

หมวดอุตสาหกรรม	จำนวนสถานประกอบการ	คนทำงานโดยไม่ได้รับค่าจ้าง/เงินเดือน						ลูกจ้างในกรรมสิทธิ์การผลิต						ลูกจ้างอื่น ๆ			Division of Industry		
		จำนวนที่จ้างต่อสัปดาห์		จำนวนชั่วโมงทำงานเฉลี่ยต่อวัน		จำนวนที่จ้างต่อสัปดาห์		จำนวนชั่วโมงทำงานเฉลี่ยต่อวัน		จำนวนที่จ้างต่อสัปดาห์		จำนวนชั่วโมงทำงานเฉลี่ยต่อวัน		จำนวนชั่วโมงทำงานเฉลี่ยต่อวัน					
		Number of establishments	days per week	Number of working hours per day	hours per day	Number of working days per week	days per week	Number of working hours per day	hours per day	Number of working days per week	days per week	Number of working hours per day	hours per day	Number of working hours per day	hours per day				
		≤5	6	7	< 8	8 - 10	11 - 12	≤5	6	7	< 8	8 - 10	11 - 12	≤5	6	7	< 8	8 - 10	
และรถถังพ่วง																			
30 การผลิตอุปกรณ์ขนส่งอื่นๆ	15.0	4.0	10.0	1.0	5.3	9.7	-	-	5.3	-	-	5.3	-	-	-	-	-	-	and semi-trailers - Manufacture of other transport equipment
31 การผลิตเฟอร์นิเจอร์	33.0	8.0	21.7	2.3	10.3	21.7	-	-	16.0	2.3	2.3	16.0	-	-	1.0	-	-	-	1.0 Manufacture of furniture
32 การผลิตผลิตภัณฑ์อื่น ๆ	103.0	25.4	58.2	19.4	67.5	35.5	-	1.3	24.0	-	8.3	17.0	-	-	1.0	-	-	-	1.0 Other manufacturing
33 การซ่อมและการติดตั้งเครื่องจักรและอุปกรณ์	131.0	11.9	97.2	10.9	20.2	99.8	-	2.0	40.4	1.5	5.4	38.5	-	-	4.2	1.5	-	-	5.7 Repair and installation of machinery and equipment
37 การจัดการน้ำเสีย	5.0	1.5	-	3.5	1.5	3.5	-	-	-	2.0	-	2.0	-	-	1.5	-	-	-	1.5 Sewerage
38 การเก็บรวบรวมของเสีย การบำบัด และการกำจัด	7.0	1.0	5.0	-	1.0	5.0	-	-	7.0	-	1.0	6.0	-	-	1.0	-	-	-	1.0 Waste collection, treatment and disposal activities ; materials recovery
ของเสีย รวมถึงการนำของเสียกลับมาใช้ใหม่																			
58 การจัดพิมพ์จำหน่ายหรือเผยแพร่	2.0	D	D	-	D	D	-	-	D	-	-	D	-	-	D	-	-	-	-

หมายเหตุ : D หมายถึง ตัวเลขที่ไม่เปิดเผย

Note : D means disclosure prohibited.

ที่มา : สำมะโนอุตสาหกรรม พ.ศ.2560 จังหวัด สุราษฎร์ธานี สำนักงานสถิติแห่งชาติ กระทรวงดิจิทัลเพื่อเศรษฐกิจและสังคม

Source : The 2017 Industrial Census, Surat Thani Province, National Statistical Office, Ministry of Digital Economy and Society.

ตาราง 6 ค่าตอบแทนแรงงานในปี 2559 จำแนกตามหมวดยอดอุตสาหกรรม

Table 6 Remuneration In 2016 by Division of Industry

(พันบาท In Thousand Baht)

หมวดยอดอุตสาหกรรม	จำนวนสถานประกอบการ	จำนวนผู้จ้าง	รวม	ผู้จ้างในกรรมสิทธิ์การผลิต				ผู้จ้างอื่น ๆ				เงินที่สถานประกอบการจ่ายสมทบเข้ากองทุนเพื่อการประกันสังคมฯ	เงินที่สถานประกอบการจ่ายสมทบเข้ากองทุนเพื่อการประกันสังคมฯ	Division of Industry			
				ผู้จ้างในกรรมสิทธิ์การผลิต		ผู้จ้างอื่น ๆ		ผู้จ้างในกรรมสิทธิ์การผลิต		ผู้จ้างอื่น ๆ							
				จำนวน	รวม	จำนวน	รวม	จำนวน	รวม	จำนวน	รวม						
				ค่าจ้าง	เงินเดือน	โบนัส ฯลฯ	ค่าล่วงเวลา	ค่าจ้าง	เงินเดือน	โบนัส ฯลฯ	ค่าล่วงเวลา	ค่าจ้าง	เงินเดือน	โบนัส ฯลฯ	ค่าล่วงเวลา		
				Wages, salaries	Wages, salaries	Overtime bonus etc.	Medical care	Wages, salaries	Wages, salaries	Overtime bonus etc.	Medical care	Wages, salaries	Wages, salaries	Overtime bonus etc.	Medical care		
				Operatives				Other employees									
				Fringe benefits	Fringe benefits	Fringe benefits	Fringe benefits	Fringe benefits	Fringe benefits	Fringe benefits	Fringe benefits	Fringe benefits	Fringe benefits	Fringe benefits	Fringe benefits		
				Employer's contribution to social security	Employer's contribution to social security	Employer's contribution to social security	Employer's contribution to social security	Employer's contribution to social security	Employer's contribution to social security	Employer's contribution to social security	Employer's contribution to social security	Employer's contribution to social security	Employer's contribution to social security	Employer's contribution to social security	Employer's contribution to social security		
จังหวัดสุราษฎร์ธานี	2,654.0	24,058.0	3,374,471.7	3,085,328.7	2,904,482.2	66,664.7	475.3	25,772.4	87,934.1	289,143.0	7,244.7	48.0	3,271.9	12,785.3	Surat Thani		
10 การผลิตผลิตภัณฑ์อาหาร	453.0	6,097.0	866,224.2	755,730.8	693,839.7	12,522.7	228.0	19,067.4	30,073.0	110,493.4	274	48.0	94.0	5,349.7	Manufacture of food products		
11 การผลิตเครื่องดื่ม	96.0	721.0	102,416.2	101,144.3	97,097.1	393.2	32.3	85.6	3,536.1	1,272.0	27.0	-	-	54.4	Manufacture of beverages		
12 การผลิตผลิตภัณฑ์ยาสูบ	1.0	-	-	-	-	-	-	-	-	-	-	-	-	-	Manufacture of tobacco products		
13 การผลิตสิ่งทอ	106.0	140.0	10,819.2	10,819.2	10,626.4	-	-	27.0	165.8	-	-	-	-	-	Manufacture of textiles		
14 การผลิตเสื้อผ้าเครื่องแต่งกาย	626.0	180.0	22,746.6	22,746.6	20,514.5	-	-	1,957.9	274.2	-	-	-	-	-	Manufacture of wearing apparel		
15 การผลิตเครื่องหนังและผลิตภัณฑ์ที่เกี่ยวข้อง	2.0	D	D	D	D	D	-	-	-	-	-	-	-	-	Manufacture of leather and related products		
16 การผลิตไม้และผลิตภัณฑ์จากไม้และไม้ก๊อก (ยกเว้นเฟอร์นิเจอร์) การผลิตสิ่งทอจากทางและวัสดุพลาสติกอื่น ๆ	284.0	8,356.0	1,224,954.4	1,161,020.9	1,099,359.5	32,864.0	73.1	2,488.9	26,235.4	63,933.5	1,380.4	-	3,154.0	2,807.4	Manufacture of wood and products of wood and cork (except furniture); manufacture of articles of straw and plaiting materials		
18 การพิมพ์และการผลิตสื่อบันทึกข้อมูล	77.0	257.0	32,048.3	29,578.2	28,123.9	96.9	-	436.2	921.2	2,470.2	2,352.7	-	-	-	117.5	Printing and reproduction of recorded media	
19 การผลิตยานยนต์และผลิตภัณฑ์ที่ได้จากการกลั่นปิโตรเลียม	1.0	D	D	D	D	D	-	-	D	D	D	-	-	-	D	Manufacture of coke and refined petroleum products	
20 การผลิตเคมีภัณฑ์และผลิตภัณฑ์	8.0	152.0	14,888.7	14,636.7	12,905.8	-	-	-	1,731.0	252.0	240.0	-	-	-	12.0	Manufacture of chemicals and chemical products	
22 การผลิตผลิตภัณฑ์ยางและพลาสติก	68.0	5,383.0	778,124.8	696,210.3	658,217.7	20,594.1	63.0	137.0	17,198.4	81,914.5	5,705.0	-	24.0	3,037.5	Manufacture of rubber and plastic products		
23 การผลิตเครื่องปั้นดินเผา เครื่องเคลือบ	105.0	1,137.0	133,165.0	116,488.9	111,647.0	193.7	54.3	563.3	4,030.6	16,676.1	105.0	-	-	-	975.0	Manufacture of other non-metallic mineral products	
24 การผลิตโลหะขั้นมูลฐาน	2.0	D	D	D	D	D	-	-	D	D	D	-	-	-	D	Manufacture of basic metals	
25 การผลิตเครื่องใช้โลหะประเภทอื่น (ยกเว้นเครื่องจักรและอุปกรณ์)	482.0	943.0	104,411.8	98,429.2	96,147.3	-	15.6	478.1	1,788.2	5,982.5	5,729.0	-	-	-	253.6	Manufacture of fabricated metal products (excepts machinery and equipment)	
27 การผลิตอุปกรณ์ไฟฟ้า	1.0	D	D	D	D	D	-	-	-	-	-	-	-	-	-	-	Manufacture of electrical equipment
28 การผลิตเครื่องจักรและเครื่องมือ (ยกเว้นเครื่องจักรและเครื่องมือ)	9.0	63.0	6,948.5	6,727.6	6,530.4	-	-	-	197.2	220.9	215.7	-	-	-	5.2	Manufacture of machinery and equipment, n.e.c	



ตาราง 7 มูลค่าวัตถุดิบและวัสดุประกอบฯ และสินค้าคงเหลือต้นปีและปลายปี 2559 จำแนกตามหมวดย่อยอุตสาหกรรม

Table 7 Value of Stocks At The Beginning and The End of 2016 by Division of Industry

หมวดย่อยอุตสาหกรรม	จำนวน สถาน- ประกอบการ Number of establishments	มูลค่า ณ ต้นปี 2559 At the beginning of 2016				มูลค่า ณ ปลายปี 2559 At the end of 2016				Division of Industry		
		รวม Total	วัตถุดิบ และ วัสดุประกอบฯ Materials and components	สินค้า ระหว่าง ผลิต Work-in progress	สินค้า สำเร็จรูป Finished goods	สินค้า ระหว่าง ผลิต Work-in progress	สินค้า สำเร็จรูป Finished goods	สินค้าที่ซื้อมา จำหน่ายใน สภาพเดิม Goods purchased for resale	สินค้าที่ซื้อมา จำหน่ายใน สภาพเดิม Goods purchased for resale			
จังหวัดสุราษฎร์ธานี	2,654.0	19,328,356.7	10,429,192.2	5,157,651.5	3,478,664.4	262,848.6	17,493,006.3	9,446,100.2	4,750,765.2	3,098,499.1	197,641.8	Surat Thani
10 การผลิตผลิตภัณฑ์อาหาร	453.0	5,715,799.5	1,829,530.3	2,266,703.8	1,379,265.5	240,299.9	5,160,033.7	1,629,515.3	2,195,509.3	1,149,284.6	185,724.5	Manufacture of food products
11 การผลิตเครื่องดื่ม	96.0	95,737.2	94,171.8	184.6	1,380.8	-	110,118.6	109,301.0	73.9	743.8	-	- Manufacture of beverages
12 การผลิตผลิตภัณฑ์ยาสูบ	1.0	-	-	-	-	-	-	-	-	-	-	- Manufacture of tobacco products
13 การผลิตสิ่งทอ	106.0	6,004.1	2,879.1	2,640.0	50.0	435.0	5,482.6	2,406.3	2,838.0	20.0	218.3	Manufacture of textiles
14 การผลิตเสื้อผ้าเครื่องแต่งกาย	626.0	56,344.7	29,666.6	-	26,678.1	-	29,917.5	19,532.0	-	10,385.5	-	- Manufacture of wearing apparels
15 การผลิตเครื่องหนังและผลิตภัณฑ์ที่เกี่ยวข้อง	2.0	D	D	-	-	-	D	D	-	-	-	- Manufacture of leather and related products
16 การผลิตไม้และผลิตภัณฑ์ที่ทำจากไม้และไม้กอก (ยกเว้นเฟอร์นิเจอร์) การผลิตสิ่งทอจากฟาง และวัสดุจากสานอื่นๆ	284.0	1,008,336.7	283,188.2	88,808.2	635,022.3	1,318.1	816,221.2	303,721.1	81,641.5	429,731.8	1,126.8	Manufacture of wood and products of wood and cork (except furniture); manufacture of articles of straw and plaiting materials
18 การพิมพ์และการผลิตที่สื่อบันทึกข้อมูล	77.0	11,976.0	7,693.8	2,198.9	807.1	1,276.2	11,897.7	9,229.3	1,470.3	393.0	805.1	Printing and reproduction of recorded media
19 การผลิตถ่านโค้กและผลิตภัณฑ์ ที่ได้จากการกลั่นปิโตรเลียม	1.0	D	D	-	D	-	D	D	-	D	-	- Manufacture of coke and refined petroleum products
20 การผลิตเคมีภัณฑ์และผลิตภัณฑ์เคมี	8.0	316.8	223.0	-	93.8	-	245.4	185.2	-	60.2	-	- Manufacture of chemicals and chemical products
22 การผลิตผลิตภัณฑ์ยางและพลาสติก	68.0	11,870,629.5	7,905,958.6	2,788,115.8	1,176,514.8	40.3	10,820,623.2	7,111,743.0	2,454,013.8	1,254,820.0	46.5	Manufacture of rubber and plastic products
23 การผลิตผลิตภัณฑ์อื่นๆ ที่ทำจากแร่โลหะ	105.0	299,137.3	174,310.0	7,448.3	106,328.9	11,050.0	311,106.5	166,909.2	14,542.0	124,636.4	5,018.9	Manufacture of other non-metallic mineral products
24 การผลิตโลหะขั้นมูลฐาน	2.0	D	D	-	D	-	D	D	-	D	-	- Manufacture of basic metals
25 การผลิตผลิตภัณฑ์โลหะประดิษฐ์ (ยกเว้นเครื่องจักรและอุปกรณ์)	482.0	64,858.0	57,087.0	551.9	4,620.9	2,598.2	63,037.2	54,857.5	293.5	5,050.5	2,835.7	Manufacture of fabricated metal products (excepts machinery and equipment)

## ตาราง 7 มูลค่าวัตถุดิบและวัสดุประกอบฯ และสินค้าคงเหลือต้นปีและปลายปี 2559 จำแนกตามหมวดย่อยอุตสาหกรรม (ต่อ)

Table 7 Value of Stocks At The Beginning and The End of 2016 by Division of Industry (cont'd)

จำนวน สถาน- ประกอบการ Number of establishments	มูลค่า ณ ต้นปี 2559 At the beginning of 2016				มูลค่า ณ ปลายปี 2559 At the end of 2016				Division of Industry
	รวม Total	วัตถุดิบ และ วัสดุประกอบฯ Materials and components	สินค้า ระหว่าง ผลิต Work in progress	สินค้า สำเร็จรูป Finished goods	สินค้า ระหว่าง ผลิต Work in progress	วัตถุดิบ และ วัสดุประกอบฯ Materials and components	สินค้า สำเร็จรูป Finished goods	สินค้าที่เข้ามา จำหน่ายใน สภาพเดิม Goods purchased for resale	
	รวม Total	วัตถุดิบ และ วัสดุประกอบฯ Materials and components	สินค้า ระหว่าง ผลิต Work in progress	สินค้า สำเร็จรูป Finished goods	รวม Total	วัตถุดิบ และ วัสดุประกอบฯ Materials and components	สินค้า ระหว่าง ผลิต Work in progress	สินค้าที่เข้ามา จำหน่ายใน สภาพเดิม Goods purchased for resale	
27 การผลิตอุปกรณ์ไฟฟ้า	1.0	D	D	D	D	D	D	-	- Manufacture of electrical equipment
28 การผลิตเครื่องจักรและเครื่องมือ ซึ่งมิได้ประกอบเข้าเป็นชิ้นอื่น	9.0	1,216.0	700.0	300.0	216.0	-	1,034.0	204.0	- Manufacture of machinery and equipment, n.e.c
29 การผลิตยานยนต์ รถแทรกเตอร์ และรถกึ่งพ่วง	37.0	882.0	462.0	-	-	420.0	973.0	-	455.0 Manufacture of motor vehicles, trailers and semi-trailers
30 การผลิตอุปกรณ์ขนส่งอื่นฯ	15.0	320.3	253.7	66.7	-	-	231.0	30.0	- Manufacture of other transport equipment
31 การผลิตเฟอร์นิเจอร์	33.0	8,598.3	7,146.6	408.3	950.0	93.3	4,830.7	724.0	93.3 Manufacture of furniture
32 การผลิตผลิตภัณฑ์อื่นฯ	103.0	28,570.7	2,746.3	-	20,668.8	5,155.6	23,859.3	20,601.1	1,155.6 Other manufacturing
33 การซ่อมแซมการติดตั้งเครื่องจักรและอุปกรณ์	131.0	93,178.1	12,785.1	220.0	80,011.0	162.0	91,900.5	80,518.8	162.0 Repair and installation of machinery and equipment
37 การจัดการน้ำเสีย	5.0	0.0	0.0	-	-	-	0.0	-	- Sewerage
38 การเก็บรวบรวมของเสีย การบำบัด และการกำจัด ของเสีย รวมถึงการนำของเสียกลับมาใช้ใหม่	7.0	2,190.0	2,190.0	-	-	-	1,995.0	-	- Waste collection, treatment and disposal activities; materials recovery
58 การจัดทำหนังสือพิมพ์	2.0	D	D	-	-	-	D	-	- Publishing activities

หมายเหตุ : D หมายถึง ตัวเลขที่ไม่เปิดเผย

Note : D means disclosure prohibited.

ที่มา : สำนักงานอุตสาหกรรม พ.ศ.2560 จังหวัด สุราษฎร์ธานี สำนักงานสถิติแห่งชาติ กระทรวงดิจิทัลเพื่อเศรษฐกิจและสังคม

Source : The 2017 Industrial Census, Surat Thani Province, National Statistical Office, Ministry of Digital Economy and Society.

(พันบาท In Thousand Baht)

ตาราง 8 ส่วนเปลี่ยนแปลงของมูลค่าวัตถุดิบและวัสดุประกอบ และสินค้าคงเหลือในปี 2559 จำแนกตามหมวดย่อยอุตสาหกรรม

Table 8 Change in Value of Stocks in 2016 by Division of Industry

หมวดย่อยอุตสาหกรรม	จำนวน สถาน- ประกอบ	ส่วนเปลี่ยนแปลงของมูลค่าวัตถุดิบและวัสดุประกอบ และสินค้าคงเหลือ Change in value of stocks					Division of Industry
		รวม Total	วัตถุดิบและ วัสดุประกอบ Materials and components	สินค้า คงเหลือ Work in progress	สินค้า สำเร็จรูป Finished goods	สินค้าที่ จำหน่ายใน สภาพเดิม Goods purchased for resale	
จังหวัดสุราษฎร์ธานี	2,654.0	-1,835,350.4	-983,092.0	-406,886.3	-380,165.3	-65,206.8	Surat Thani
10 การผลิตผลิตภัณฑ์อาหาร	453.0	-555,765.8	-200,015.0	-71,194.5	-229,980.9	-54,575.4	Manufacture of food products
11 การผลิตเครื่องดื่ม	96.0	14,381.4	15,129.3	-110.8	-637.1	-	- Manufacture of beverages
12 การผลิตผลิตภัณฑ์ยาสูบ	1.0	-	-	-	-	-	- Manufacture of tobacco products
13 การผลิตสิ่งทอ	106.0	-521.5	-472.8	198.0	-30.0	-216.7	Manufacture of textiles
14 การผลิตเสื้อผ้าเครื่องแต่งกาย	626.0	-26,427.1	-10,134.6	-	-16,292.6	-	- Manufacture of wearing apparels
15 การผลิตเครื่องหนังและผลิตภัณฑ์ที่เกี่ยวข้อง	2.0	D	D	-	-	-	- Manufacture of leather and related products
16 การผลิตไม้และผลิตภัณฑ์จากไม้และไม้กอก (ยกเว้นเฟอร์นิเจอร์) การผลิตสิ่งของจากฟาง และวัสดุจากสานอื่นๆ	284.0	-192,115.6	20,533.0	-7,166.8	-205,290.5	-191.2	Manufacture of wood and products of wood and cork (except furniture); manufacture of articles of straw and plaiting materials
18 การพิมพ์และการผลิตซ้ำสื่อบันทึกข้อมูล	77.0	-78.2	1,535.5	-728.6	-414.1	-471.1	Printing and reproduction of recorded media
19 การผลิตถ่านโค้กและผลิตภัณฑ์ ที่ได้จากการถ่านปีโตรเลียม	1.0	D	D	-	D	-	- Manufacture of coke and refined petroleum products
20 การผลิตเคมีภัณฑ์และผลิตภัณฑ์เคมี	8.0	-71.4	-37.8	-	-33.6	-	- Manufacture of chemicals and chemical products
22 การผลิตผลิตภัณฑ์ยางและพลาสติก	68.0	-1,050,006.2	-794,215.6	-334,102.0	78,305.1	6.2	Manufacture of rubber and plastic products
23 การผลิตผลิตภัณฑ์อื่นๆ ที่ทำจากแร่โลหะ	105.0	11,969.2	-7,400.8	7,093.7	18,307.5	-6,031.1	Manufacture of other non-metallic mineral products
24 การผลิตโลหะขั้นมูลฐาน	2.0	D	D	-	D	-	- Manufacture of basic metals
25 การผลิตผลิตภัณฑ์โลหะประดิษฐ์ (ยกเว้นเครื่องจักรและอุปกรณ์) ซึ่งมีได้จัดประเภทไว้ในที่อื่น	482.0	-1,820.8	-2,229.5	-258.4	429.6	237.5	Manufacture of fabricated metal products (excepts machinery and equipment)

ตาราง 8 ส่วนเปลี่ยนแปลงของมูลค่าวัตถุดิบและวัสดุประกอบฯ และสินค้าคงเหลือในปี 2559 จำแนกตามหมวดย่อยอุตสาหกรรม (ต่อ)

Table 8 Change in Value of Stocks in 2016 by Division of Industry (cont'd)

หมวดย่อยอุตสาหกรรม	จำนวน สถาน- ประกอบกร Number of establishments	ส่วนเปลี่ยนแปลงของมูลค่าวัตถุดิบและวัสดุประกอบฯ และสินค้าคงเหลือ				สินค้าที่เข้ามา จำหน่ายในสภาพเดิม Goods purchased for resale	Division of industry
		รวม Total	วัตถุดิบและ วัสดุประกอบฯ Materials and components	สินค้าระหว่าง ผลิต Work in progress	สินค้า สำเร็จรูป Finished goods		
27 การผลิตอุปกรณ์ไฟฟ้า	1.0	D	D	D	-	-	- Manufacture of electrical equipment
28 การผลิตเครื่องจักรและเครื่องมือ	9.0	-182.0	30.0	-200.0	-12.0	-	- Manufacture of machinery and equipment, n.e.c
29 การผลิตยานยนต์ รถพ่วง และรถกึ่งพ่วง	37.0	91.0	56.0	-	-	-	35.0 Manufacture of motor vehicles, trailers and semi-trailers
30 การผลิตอุปกรณ์เสริมอื่นๆ	15.0	-89.3	-52.7	-36.7	-	-	- Manufacture of other transport equipment
31 การผลิตเฟอร์นิเจอร์	33.0	-3,767.6	-3,383.3	-158.3	-226.0	-	- Manufacture of furniture
32 การผลิตผลิตภัณฑ์อื่นๆ	103.0	-4,711.3	-643.6	-	-67.8	-4,000.0	- Other manufacturing
33 การซ่อมและการติดตั้งเครื่องจักรและอุปกรณ์	131.0	-1,277.5	-1,565.3	-220.0	507.8	-	- Repair and installation of machinery and equipment
37 การจัดการน้ำเสีย	5.0	-	-	-	-	-	- Sewerage
38 การเก็บรวบรวมของเสีย การบำบัด และการกำจัด ของเสีย รวมถึงการนำของเสียกลับมาใช้ใหม่	7.0	-195.0	-195.0	-	-	-	- Waste collection, treatment and disposal activities; materials recovery
58 การจัดพิมพ์จำหน่ายหรือเผยแพร่	2.0	D	D	-	-	-	- Publishing activities

หมายเหตุ : D หมายถึง ตัวเลขที่ไม่เปิดเผย

Note : D means disclosure prohibited.

ที่มา : สำมะโนอุตสาหกรรม พ.ศ.2560 จังหวัด สุราษฎร์ธานี สำนักงานสถิติแห่งชาติ กระทรวงดิจิทัลเพื่อเศรษฐกิจและสังคม

Source : The 2017 Industrial Census, Surat Thani Province, National Statistical Office, Ministry of Digital Economy and Society.







ตาราง 10 รายรับทั้งสิ้นของสถานประกอบการอุตสาหกรรมผลิตในปี 2559 จำแนกตามหมวดย่อยอุตสาหกรรม

Table 10 Total Receipts of Manufacturing Establishments In 2016 by Division of Industry

หมวดย่อยอุตสาหกรรม	จำนวนสถานประกอบการ	รวม	รายรับจาก การขายผลผลิต		รายรับจากการรับจ้างเหมาบริการ		รายรับจากการให้เช่า		กำไรจากการ			Division of Industry
			มูลค่าขายผลผลิต	ที่ออกมาจำหน่าย	ผลิตสินค้า	รับจ้างเหมาบริการ	ให้เช่าที่ดิน	อาคาร	การขายสินค้า	ที่ดิน	ดอกเบี้ย	
Number of establishments	Total	Sales of goods produce	Sales of goods produce	Receipts for contract and commission work	Receipts for rent on land	Receipts for rent on building, vehicle, machinery and equipment	Dividend	Interest	Gain from	Other receipts	currency exchange	Division of Industry
จังหวัดสุราษฎร์ธานี	2,654.0	91,426,366.6	90,464,613.9	694,708.0	26,181.4	7,311.0	914.6	30.4	41,532.8	79,697.7	111,376.8	Surat Thani
10 การผลิตผลิตภัณฑ์อาหาร	453.0	38,263,573.0	37,759,988.1	436,277.7	4,210.0	-	-	-	33,240.9	5,357.6	24,498.7	Manufacture of food products
11 การผลิตเครื่องดื่ม	96.0	1,907,276.8	1,891,443.4	-	-	6,911.0	602.4	-	3,146.0	40.0	5,134.0	Manufacture of beverages
12 การผลิตผลิตภัณฑ์ยาสูบ	1.0	D	D	-	-	-	-	-	-	-	-	Manufacture of tobacco products
13 การผลิตสิ่งทอ	106.0	94,871.5	93,521.5	1,110.0	-	-	-	-	-	-	240.0	Manufacture of textiles
14 การผลิตเสื้อผ้าเครื่องแต่งกาย	626.0	225,304.2	217,472.7	-	652.6	-	-	-	-	-	7,179.0	Manufacture of wearing apparels
15 การผลิตเครื่องหนังและผลิตภัณฑ์ที่เกี่ยวข้อง	2.0	D	D	-	-	-	-	-	-	-	-	Manufacture of leather and related products
16 การผลิตไม้และผลิตภัณฑ์จากไม้และไม้กอก (ยกเว้นเฟอร์นิเจอร์) การผลิตสิ่งของจากพาง และวัสดุพลาสติกอื่น ๆ	284.0	12,176,323.5	12,097,454.0	34,424.5	67.7	400.0	200.0	-	5,112.8	16,261.0	22,403.5	Manufacture of wood and products of wood and cork (except furniture); manufacture of articles of straw and plaiting materials
18 การพิมพ์และการผลิตสิ่งเขียนที่อื่นที่พิมพ์และสิ่งพิมพ์	77.0	139,975.3	137,467.0	2,482.9	-	-	-	25.4	-	-	-	Printing and reproduction of recorded media
19 การผลิตถ่านโค้กและผลิตภัณฑ์ที่ได้จากการถลุงแร่เหล็ก	1.0	D	D	-	-	-	-	-	-	-	-	Manufacture of coke and refined petroleum products
20 การผลิตเคมีภัณฑ์และผลิตภัณฑ์เคมี	8.0	86,488.7	86,240.3	248.4	-	-	-	-	-	-	-	Manufacture of chemicals and chemical products
22 การผลิตผลิตภัณฑ์ยางและพลาสติก	68.0	34,663,211.1	34,357,356.4	187,581.3	19,000.0	-	112.2	5.0	33.1	58,039.1	41,084.1	Manufacture of rubber and plastic products
23 การผลิตผลิตภัณฑ์อื่น ๆ ที่ทำจากแร่โลหะ	105.0	2,143,065.4	2,117,609.3	15,843.4	-	-	-	-	-	-	9,612.7	Manufacture of other non-metallic mineral products
24 การผลิตโลหะขั้นมูลฐาน	2.0	D	D	-	-	-	-	-	-	-	-	Manufacture of basic metals
25 การผลิตผลิตภัณฑ์โลหะประดิษฐ์ (ยกเว้นเครื่องจักรและอุปกรณ์)	482.0	663,041.2	657,450.4	2,325.0	2,131.0	-	-	-	-	-	1,134.8	Manufacture of fabricated metal products (excepts machinery and equipment)
27 การผลิตอุปกรณ์ไฟฟ้า	1.0	D	D	-	-	-	-	-	-	-	-	Manufacture of electrical equipment

ตาราง 10 รายรับทั้งสิ้นของสถานประกอบการอุตสาหกรรมผลิตในปี 2559 จำแนกตามหมวดย่อยอุตสาหกรรม (ต่อ)  
Table 10 Total Receipts of Manufacturing Establishments In 2016 by Division of Industry (cont'd)

หมวดย่อยอุตสาหกรรม	จำนวนสถานประกอบการ Number of establishments	รวม Total	รายรับจาก การขายสินค้า			รายรับจากการ ให้เช่าที่ดิน อาคาร			รายรับจากการ ให้เช่ารถบรรทุก			Division of industry
			มูลค่าขายผลผลิต Sales of goods produce	ที่ซ่อมจำหน่าย Sales of goods for resale	ในสภาพเดิม Sales of goods purchase	ผลิตสินค้า Receipts for contract and commission work	รับจ้างหมักทำกรัง Receipts for rent on land	อาคาร Receipts for rent on building, vehicle, machinery and equipment	รถบรรทุก Receipts for rent on building, vehicle, machinery and equipment	กำไรจากการ Gain from currency exchange	รายรับอื่น ๆ Other receipts	
29 การผลิตยานยนต์ รถพ่วง และรถกึ่งพ่วง	37.0	20,513.0	18,623.0	1,890.0	-	-	-	-	-	-	- Manufacture of motor vehicles, trailers and semi-trailers	
30 การผลิตอุปกรณ์ขนส่งอื่น ๆ	15.0	5,449.3	5,339.3	20.0	-	-	-	-	-	-	90.0 Manufacture of other transport equipment	
28 การผลิตเครื่องจักรและเครื่องมือ	9.0	28,960.0	28,960.0	-	-	-	-	-	-	-	- Manufacture of machinery and equipment, n.e.c	
31 การผลิตเฟอร์นิเจอร์	33.0	59,454.7	59,454.7	-	-	-	-	-	-	-	- Manufacture of furniture	
32 การผลิตผลิตภัณฑ์อื่น ๆ	103.0	118,232.8	105,727.9	12,504.9	-	-	-	-	-	-	- Other manufacturing	
33 การซ่อมและการติดตั้งเครื่องจักรและอุปกรณ์	131.0	163,560.9	163,440.9	-	120.0	-	-	-	-	-	- Repair and installation of machinery and equipment	
37 การจัดการน้ำเสีย	5.0	7,150.0	7,150.0	-	-	-	-	-	-	-	- Sewerage	
38 การเก็บรวบรวมของเสีย การบำบัด และการกำจัดของเสีย รวมถึงการนำของเสียกลับมาใช้ใหม่	7.0	22,200.0	22,200.0	-	-	-	-	-	-	-	- Waste collection, treatment and disposal activities; materials recovery	
58 การจัดพิมพ์จำหน่ายหรือเผยแพร่	2.0	D	D	-	-	-	-	-	-	-	- Publishing activities	

หมายเหตุ : D หมายถึง ตัวเลขที่ไม่เปิดเผย

Note : D means disclosure prohibited.

ที่มา : สำมะโนอุตสาหกรรม พ.ศ.2560 จังหวัด สุราษฎร์ธานี สำนักงานสถิติแห่งชาติ กระทรวงดิจิทัลเพื่อเศรษฐกิจและสังคม

Source : The 2017 Industrial Census, Surat Thani Province, National Statistical Office, Ministry of Digital Economy and Society.

(พันบาท In Thousand Baht)

ตาราง 11 มูลค่าตามบัญชีของสินทรัพย์ถาวรในปี 2559 จำแนกตามหมวดของอุตสาหกรรม

Table 11 Book Value of Fixed Assets In 2016 by Divisions of Industry

จำนวน สถาน ประกอบ Number of establish- ments	จำนวน รวม Total	มูลค่าสินทรัพย์ถาวร Value of assets 1 Jan. 2016					รวม Total	ที่ดิน Land	มูลค่าสินทรัพย์ถาวร value of assets 31 Dec. 2016									
		อาคารและ สิ่งก่อสร้าง Building and construction		เครื่องจักร ยานพาหนะ Machinery Vehicles		เครื่องมือ อื่นๆ Other			อาคารและ สิ่งก่อสร้าง Building and construction		เครื่องจักร ยานพาหนะ Machinery Vehicles		เครื่องมือ อื่นๆ Other					
		จำนวน	มูลค่า	จำนวน	มูลค่า	จำนวน			มูลค่า	จำนวน	มูลค่า	จำนวน	มูลค่า	จำนวน	มูลค่า			
2,654.0	204,190,886.5	26,636,911.6	43,198,421.4	97,940,131.8	18,680,017.7	4,760,368.7	1,122,504.5	11,852,530.7	208,636,926.0	30,151,185.4	47,348,570.3	105,337,093.0	17,937,115.6	5,003,283.4	1,199,615.9	1,660,062.5	Surat Thani	
453.0	168,070,222.3	20,154,722.5	36,648,636.5	79,419,168.6	15,652,628.6	4,376,972.4	45,688.6	11,772,405.1	169,829,118.4	22,622,615.7	40,026,013.5	86,727,075.4	14,306,080.5	4,492,500.9	39,981.4	1,614,851.1	Manufacture of food products	
96.0	3,931,817.8	412,717.7	1,115,268.9	1,998,052.8	116,412.3	31,941.5	757,424.6	-	4,023,518.8	412,894.7	1,110,516.5	1,488,033.4	99,907.0	33,666.5	878,500.7	-	Manufacture of beverages	
1.0	D	D	D	D	D	D	D	D	D	D	D	D	D	D	D	D	-	Manufacture of tobacco products
106.0	185,416.7	48,676.7	60,210.1	21,420.9	50,312.4	2,390.8	2,405.9	-	176,055.8	51,976.7	57,457.7	19,664.9	42,625.3	2,205.8	2,125.4	-	Manufacture of textiles	
626.0	766,515.5	420,947.6	187,807.3	79,883.6	65,064.7	7,952.5	4,859.8	-	733,726.0	420,947.6	180,302.0	66,584.0	54,519.6	7,201.6	4,171.2	-	Manufacture of wearing apparels	
2.0	D	D	D	D	D	D	D	D	D	D	D	D	D	D	D	D	-	Manufacture of leather and related products
284.0	9,973,575.1	1,293,573.2	1,575,777.2	6,084,431.7	606,433.1	200,615.1	190,978.6	21,766.3	10,742,555.2	1,333,585.3	1,685,033.3	6,750,153.0	569,495.4	212,778.5	168,077.7	23,432.1	Manufacture of wood and products of wood and cork (except furniture); manufacture of articles of straw and plaiting materials	
77.0	406,101.7	83,475.5	144,806.4	120,008.3	37,785.2	6,842.3	13,184.0	-	372,989.8	85,226.2	137,310.2	99,866.4	32,586.0	6,310.2	11,690.7	-	Printing and reproduction of recorded media	
1.0	D	D	D	D	D	D	D	D	D	D	D	D	D	D	D	D	-	Manufacture of coke and refined petroleum products
8.0	209,844.3	52,943.8	141,431.4	4,291.9	9,000.0	543.4	1,633.8	-	218,845.4	89,694.4	116,168.0	3,915.5	7,320.0	479.9	1,267.5	-	Manufacture of chemicals and chemical products	
66.0	13,865,328.1	1,947,372.7	1,760,138.6	9,425,785.3	608,862.3	70,593.5	16,950.9	35,624.9	16,091,154.4	2,906,551.0	2,468,284.9	9,016,280.9	1,504,900.4	175,930.7	15,728.2	3,438.3	Manufacture of rubber and plastic products	
105.0	3,727,045.8	700,684.7	926,345.3	912,720.7	1,089,062.2	42,662.2	33,095.9	22,474.7	3,511,740.9	705,816.6	956,352.2	829,028.5	929,431.0	44,150.6	28,905.7	18,056.3	Manufacture of other non-metallic mineral products	
2.0	D	D	D	D	D	D	D	D	D	D	D	D	D	D	D	D	-	Manufacture of basic metals
482.0	1,637,222.5	956,437.1	270,150.9	153,028.3	218,369.4	9,319.7	29,917.1	-	1,566,433.4	956,537.1	258,858.3	133,119.2	182,744.8	9,493.2	25,680.8	-	Manufacture of fabricated metal products (except machinery and equipment)	
1.0	D	D	D	D	D	D	D	D	D	D	D	D	D	D	D	D	-	Manufacture of electrical equipment
9.0	53,030.0	8,600.0	12,500.0	24,940.0	6,000.0	515.0	475.0	-	49,245.5	8,600.0	12,025.0	22,952.0	4,800.0	468.5	400.0	-	Manufacture of machinery and equipment, n.e.c	

ตาราง 11 มูลค่าตามบัญชีของสินทรัพย์ถาวรในปี 2559 จำแนกตามหมวดย่อยอุตสาหกรรม (ต่อ)

Table 11 Book Value of Fixed Assets In 2016 by Divisions of Industry (cont'd)

หมวดย่อยอุตสาหกรรม	จำนวน สถาน ประกอบการ Number of establish- ments	มูลค่าสินทรัพย์คงค้าง ณ วันที่ 1 ม.ค. 2016										มูลค่าสินทรัพย์คงค้าง ณ วันที่ 31 ธ.ค. 2016									
		รวม					มูลค่าสินทรัพย์ถาวร					รวม					มูลค่าสินทรัพย์ถาวร				
		ที่ดิน	อาคารและ สิ่งก่อสร้าง	เครื่องจักร Machinery	ยานพาหนะ Vehicles	เครื่องมือ อื่น ๆ	ที่ดิน	อาคารและ สิ่งก่อสร้าง	เครื่องจักร Machinery	ยานพาหนะ Vehicles	เครื่องมือ อื่น ๆ	ที่ดิน	อาคารและ สิ่งก่อสร้าง	เครื่องจักร Machinery	ยานพาหนะ Vehicles	เครื่องมือ อื่น ๆ	ที่ดิน	อาคารและ สิ่งก่อสร้าง	เครื่องจักร Machinery	ยานพาหนะ Vehicles	เครื่องมือ อื่น ๆ
29 การผลิตยานยนต์ รถพ่วง และรถกึ่งพ่วง	37.0	41,159.8	11,900.0	18,725.0	2,016.0	7,273.0	607.3	638.6	-	38,402.4	11,900.0	17,456.3	1,720.6	6,171.9	575.4	578.2	-	Manufacture of motor vehicles, trailers and semi-trailers			
30 การผลิตอุปกรณ์ขนส่งอื่นๆ	15.0	9,539.5	2,466.6	1,766.6	1,323.3	3,170.0	159.7	653.3	-	8,560.7	2,466.6	1,641.6	1,190.0	2,579.0	142.0	541.5	-	Manufacture of other transport equipment			
31 การผลิตเฟอร์นิเจอร์	33.0	49,049.7	13,766.6	8,299.9	11,680.0	12,286.6	333.3	2,683.3	-	44,446.7	13,766.6	8,034.9	9,530.7	10,515.9	307.3	2,291.3	-	Manufacture of furniture			
32 การผลิตผลิตภัณฑ์อื่นๆ	103.0	248,681.5	58,128.2	136,644.1	18,956.4	30,511.7	3,299.8	1,141.4	-	235,557.1	58,128.2	129,721.9	16,808.2	26,869.4	3,045.2	986.2	-	Other manufacturing			
33 การซ่อมแซมเครื่องจักรและอุปกรณ์	131.0	749,636.6	438,398.8	128,125.5	46,803.3	120,766.5	3,571.4	11,971.3	-	730,616.2	438,398.8	122,900.4	44,203.3	103,237.8	11,389.5	10,486.6	-	Repair and installation of machinery and equipment			
37 การจัดการน้ำเสีย	5.0	13,470.0	1,600.0	2,400.0	-	9,375.0	40.0	55.0	-	11,461.5	1,600.0	2,280.0	-	7,500.0	36.0	45.5	-	Severage			
38 การบำบัดรวมของเสีย การบำบัด และกำจัด ของเสีย รวมถึงการนำของเสียกลับมาใช้ใหม่	7.0	54,070.0	27,000.0	10,130.0	7,370.0	6,500.0	440.0	2,630.0	-	50,543.5	27,000.0	9,673.5	5,923.0	5,440.0	397.0	2,110.0	-	Waste collection, treatment and disposal activities; materials recovery			
58 การจัดพิมพ์รายวันหรือเผยแพร่	2.0	D	-	D	D	D	D	-	-	D	-	D	D	D	D	-	-	Publishing activities			

หมายเหตุ : D หมายถึง ตัวเลขที่ไม่เปิดเผย

Note : D means disclosure prohibited.

ที่มา : สำมะโนอุตสาหกรรม พ.ศ.2560 จังหวัด สุราษฎร์ธานี สำนักงานสถิติแห่งชาติ กระทรวงดิจิทัลเพื่อเศรษฐกิจและสังคม

Source : The 2017 Industrial Census, Surat Thani Province, National Statistical Office, Ministry of Digital Economy and Society.

ตาราง 12 มูลค่าสินทรัพย์ถาวรที่เปลี่ยนแปลงระหว่าง มกราคม - ธันวาคม 2559 จำแนกตามหมวดย่อยอุตสาหกรรม

Table 12 Value of Fixed Assets Changed In January - December 2016 by Divisions of Industry

จำนวน สถาน- ประกอบการ Number of establishments	หมวดย่อยอุตสาหกรรม	มูลค่าสินทรัพย์ถาวรที่เปลี่ยนแปลง		Change in value of fixed assets		Divisions of industry
		รวม Total	มูลค่าสินทรัพย์ ถาวรที่ซื้อหรือ ผลิตขึ้นเอง Value of new or cost producing of fixed assets	มูลค่าสินทรัพย์ ถาวรที่ขาย Value of disposal of fixed assets	ค่าโอน กรรมสิทธิ์ Ownership transfer fee	
	จังหวัดสุราษฎร์ธานี	2,654.0	14,854,377.5	14,162,819.6	691,507.9	50.0 Surat Thani
10	การผลิตผลิตภัณฑ์อาหาร	453.0	10,714,142.5	10,671,380.4	42,712.1	50.0 Manufacture of food products
11	การผลิตเครื่องดื่ม	96.0	146,098.0	143,146.0	2,952.0	- Manufacture of beverages
12	การผลิตผลิตภัณฑ์ยาสูบ	1.0	-	-	-	- Manufacture of tobacco products
13	การผลิตสิ่งทอ	106.0	83.3	83.3	-	- Manufacture of textiles
14	การผลิตเสื้อผ้าเครื่องแต่งกาย	626.0	-	-	-	- Manufacture of wearing apparels
15	การผลิตเครื่องหนังและผลิตภัณฑ์ที่เกี่ยวข้อง	2.0	-	-	-	- Manufacture of leather and related products
16	การผลิตไม้และผลิตภัณฑ์จากไม้และไม้กอก (ยกเว้นเฟอร์นิเจอร์) การผลิตสิ่งของจากฟาง และวัสดุจากสานอื่นๆ	284.0	1,038,755.8	893,316.0	145,439.9	- Manufacture of wood and products of wood and cork (except furniture); manufacture of articles of straw and plaiting materials
18	การพิมพ์และการผลิตซ้ำสื่อบันทึกข้อมูล	77.0	87.3	87.3	-	- Printing and reproduction of recorded media
19	การผลิตถ่านโค้กและผลิตภัณฑ์ ที่ได้จากการถ่านปิโตรเลียม	1.0	D	D	-	- Manufacture of coke and refined petroleum products
20	การผลิตเคมีภัณฑ์และผลิตภัณฑ์เคมี	8.0	11,191.7	11,191.7	-	- Manufacture of chemicals and chemical products
22	การผลิตผลิตภัณฑ์ยางและพลาสติก	68.0	2,724,011.4	2,238,375.3	485,636.1	- Manufacture of rubber and plastic products
23	การผลิตผลิตภัณฑ์อื่นๆ ที่ทำจากแร่โลหะ	105.0	103,985.3	91,102.2	12,883.2	- Manufacture of other non-metallic mineral products
24	การผลิตโลหะขั้นพื้นฐาน	2.0	D	D	-	- Manufacture of basic metals
25	การผลิตผลิตภัณฑ์โลหะประดิษฐ์ (ยกเว้นเครื่องจักรและอุปกรณ์)	482.0	10,456.1	8,571.4	1,884.7	- Manufacture of fabricated metal products (excepts machinery and equipment)

ตาราง 12 มูลค่าสินทรัพย์ถาวรที่เปลี่ยนแปลงระหว่าง มกราคม - ธันวาคม 2559 จำแนกตามหมวดย่อยอุตสาหกรรม (ต่อ)  
Table 12 Value of Fixed Assets Changed In January - December 2016 by Divisions of Industry (cont'd)

(พันบาท In Thousand Baht)

หมวดย่อยอุตสาหกรรม	จำนวน สถาน- ประกอบกร Number of establishments	มูลค่าสินทรัพย์ถาวรที่เปลี่ยนแปลง			Divisions of industry
		รวม Total	มูลค่าสินทรัพย์ ถาวรที่ซื้อหรือ ผลิตขึ้นเอง Value of new or cost producing of fixed assets	มูลค่าสินทรัพย์ ถาวรที่ขาย Value of disposal of fixed assets	
27 การผลิตอุปกรณ์ไฟฟ้า	1.0	-	-	-	- Manufacture of electrical equipment
28 การผลิตเครื่องจักรและเครื่องมือ ซึ่งไม่ได้จัดประเภทไว้ในที่อื่น	9.0	-	-	-	- Manufacture of machinery and equipment, n.e.c
29 การผลิตยานยนต์ รถพ่วง และรถกึ่งพ่วง	37.0	-	-	-	- Manufacture of motor vehicles, trailers and semi-trailers
30 การผลิตอุปกรณ์ขนส่งอื่นๆ	15.0	-	-	-	- Manufacture of other transport equipment
31 การผลิตเฟอร์นิเจอร์	33.0	-	-	-	- Manufacture of furniture
32 การผลิตผลิตภัณฑ์อื่นๆ	103.0	-	-	-	- Other manufacturing
33 การซ่อมและการติดตั้งเครื่องจักรและอุปกรณ์	131.0	98,000.0	98,000.0	-	- Repair and installation of machinery and equipment
37 การจัดการน้ำเสีย	5.0	-	-	-	- Sewerage
38 การเก็บรวบรวมของเสีย การบำบัด และการกำจัด ของเสีย รวมถึงการนำของเสียกลับมาใช้ใหม่	7.0	-	-	-	- Waste collection, treatment and disposal activities; materials recovery
58 การจัดพิมพ์จำหน่ายหรือเผยแพร่	2.0	-	-	-	- Publishing activities

หมายเหตุ : D หมายถึง ตัวเลขที่ไม่เปิดเผย

Note : D means disclosure prohibited.

ที่มา : สำนักข้อมูลอุตสาหกรรม พ.ศ.2560 จังหวัด สุราษฎร์ธานี สำนักงานสถิติแห่งชาติ กระทรวงดิจิทัลเพื่อเศรษฐกิจและสังคม

Source : The 2017 Industrial Census, Surat Thani Province, National Statistical Office, Ministry of Digital Economy and Society.

## สำมะโนอุตสาหกรรม พ.ศ. 2560

### จังหวัดสุราษฎร์ธานี

#### แผนการสุ่มตัวอย่าง

#### 1. สถานประกอบการที่มีจำนวนคนทำงาน 1 – 10 คน

แผนการสุ่มตัวอย่างที่ใช้เป็นแบบ Stratified Systematic Sampling โดยมีประเภทมาตรฐานอุตสาหกรรม (ประเทศไทย) ปี 2552 (Thailand Standard Industrial Classification: TSIC 2009) ในระดับกิจกรรมเป็นสตราตัม ขนาดของสถานประกอบการเป็นสตราตัมย่อย และสถานประกอบการเป็นหน่วยตัวอย่าง

##### 1.1 การจัดสตราตัม

ประเภทมาตรฐานอุตสาหกรรม (ประเทศไทย) ปี 2552 (Thailand Standard Industrial Classification: TSIC 2009) ในระดับกิจกรรมเป็นสตราตัม ซึ่งมีทั้งสิ้น 409 สตราตัม และในแต่ละประเภทของกิจกรรมได้จำแนกสถานประกอบการตามขนาดของสถานประกอบการ ซึ่งวัดด้วยจำนวนคนทำงานออกเป็น 2 ขนาด หรือ 2 สตราตัมย่อยดังนี้

ขนาดของสถานประกอบการ	1	2
จำนวนคนทำงาน	1-5	6-10

##### 1.2 การเลือกตัวอย่าง

ได้ทำการเลือกสถานประกอบการตัวอย่างในแต่ละสตราตัม และสตราตัมย่อย อย่างอิสระต่อกัน ด้วยวิธีการเลือกตัวอย่างแบบมีระบบ ได้จำนวนสถานประกอบการตัวอย่างทั้งสิ้น 753 แห่ง จากทั้งสิ้น 2,503 แห่ง

#### 2. สถานประกอบการที่มีจำนวนคนทำงานตั้งแต่ 11 คนขึ้นไป

กำหนดให้ทุกสถานประกอบการเป็นหน่วยตัวอย่าง โดยให้ทำการแจกแจงนับสถานประกอบการทุกแห่งจำนวนทั้งสิ้น 229 แห่ง โดยได้แบ่งสถานประกอบการตามขนาดของสถานประกอบการ ซึ่งวัดด้วยจำนวนคนทำงานออกเป็น 10 ขนาด ดังนี้

ขนาดของสถานประกอบการ	3	4	5	6	7	8	9	10	11	12
จำนวนคนทำงาน	11-15	16-20	21-25	26-30	31-50	51-100	101-200	201-500	501-1,000	≥1,001

#### 3. สรุป จำนวนสถานประกอบการที่ต้องแจกแจงนับทั้งสิ้น 982 แห่ง



## สำมะโนอุตสาหกรรม พ.ศ. 2560

### วิธีการประมาณผล ระดับจังหวัด

การเสนอผลการสำรวจ ได้เสนอผลในระดับจังหวัด โดยจำแนกตามการประกอบกิจกรรมทางเศรษฐกิจตามการจัดประเภทมาตรฐานอุตสาหกรรมประเทศไทย ปี 2552 (Thailand Standard Industrial Classification: TSIC-2009) ในระดับหมวดย่อย และขนาดของสถานประกอบการ ซึ่งวัดด้วยจำนวนคนทำงาน 6 ขนาด (จากขนาดย่อยของสถานประกอบการ 12 ขนาด) ดังนี้

ขนาดของสถานประกอบการ	1	2	3	4	5	6
จำนวนคนทำงาน	1 – 15	16 – 25	26 – 30	31 – 50	51 – 200	≥ 201

ในการประมาณค่า กำหนดให้

$$q = 1, 2, 3, \dots, n'_{jklmp} \quad (\text{สถานประกอบการตัวอย่าง})$$

$$p = 1, 2, 3, \dots, 12 \quad (\text{ขนาดย่อยของสถานประกอบการ})$$

$$m = 1, 2, 3, \dots, 409 \quad (\text{กิจกรรม})$$

$$l = 1, 2, 3, \dots, 164 \quad (\text{หมู่ย่อย})$$

$$k = 1, 2, 3, \dots, 78 \quad (\text{หมู่ใหญ่})$$

$$j = 1, 2, 3, \dots, 28 \quad (\text{หมวดย่อย})$$

### 1. การประมาณค่ายอดรวม

1.1 สูตรการประมาณค่ายอดรวมของลักษณะที่ต้องการศึกษา  $X$  สำหรับสถานประกอบการที่มีขนาดย่อยของสถานประกอบการ  $p$  หมวดย่อย  $j$  คือ

$$\hat{X}'_{jp} = \sum_{k=1}^{78} \sum_{l=1}^{164} \sum_{m=1}^{409} \hat{X}'_{jklmp}$$

โดยที่

$\hat{X}'_{jklmp}$  คือ ค่าประมาณยอดรวมของลักษณะที่ต้องการศึกษา  $X$  สำหรับสถานประกอบการที่มีขนาดย่อยของสถานประกอบการ  $p$  กิจกรรม  $m$  หมู่ย่อย  $l$  หมู่ใหญ่  $k$  หมวดย่อย  $j$  ซึ่ง

$$\hat{X}'_{jklmp} = w'_{jklmp} \sum_{q=1}^{n'_{jklmp}} x_{jklmpq}$$

$x_{jklmpq}$  คือ ค่าของลักษณะที่ต้องการศึกษา  $X$  ของสถานประกอบการตัวอย่าง  $q$  ขนาดย่อยของสถานประกอบการ  $p$  กิจกรรม  $m$  หมู่ย่อย  $l$  หมู่ใหญ่  $k$  หมวดย่อย  $j$

$w'_{jklmp}$  คือ ค่าถ่วงน้ำหนักสำหรับสถานประกอบการที่มีขนาดย่อยของสถานประกอบการ  $p$  กิจกรรม  $m$  หมู่ย่อย  $l$  หมู่ใหญ่  $k$  หมวดย่อย  $j$  ซึ่ง

$$w'_{jklmp} = \frac{N'_{jklmp}}{n'_{jklmp}}$$

$N'_{jklmp}$  คือ จำนวนสถานประกอบการทั้งสิ้น สำหรับสถานประกอบการที่มีขนาดย่อยของสถานประกอบการ  $p$  กิจกรรม  $m$  หมู่ย่อย  $l$  หมู่ใหญ่  $k$  หมวดย่อย  $j$

$n'_{jklmp}$  คือ จำนวนสถานประกอบการที่แจนนับได้ทั้งสิ้น สำหรับสถานประกอบการที่มีขนาดย่อยของสถานประกอบการ  $p$  กิจกรรม  $m$  หมู่ย่อย  $l$  หมู่ใหญ่  $k$  หมวดย่อย  $j$

1.2 สูตรการประมาณค่ายอดรวมของลักษณะที่ต้องการศึกษา  $X$  สำหรับสถานประกอบการในหมวดย่อย  $j$  ของแต่ละขนาดของสถานประกอบการที่ต้องการนำเสนอผล จำนวน 6 ขนาด คือ

ขนาดของสถานประกอบการ	ค่าประมาณยอดรวม
1-15 คน ( $p=1,2,3$ )	$\hat{X}_{j1} = \sum_{p=1}^3 \hat{X}'_{jp}$
16-25 คน ( $p=4,5$ )	$\hat{X}_{j2} = \sum_{p=4}^5 \hat{X}'_{jp}$
26-30 คน ( $p=6$ )	$\hat{X}_{j3} = \hat{X}'_{j6}$
31-50 คน ( $p=7$ )	$\hat{X}_{j4} = \hat{X}'_{j7}$
51-200 คน ( $p=8,9$ )	$\hat{X}_{j5} = \sum_{p=8}^9 \hat{X}'_{jp}$
>200 คน ( $p=10,11,12$ )	$\hat{X}_{j6} = \sum_{p=10}^{12} \hat{X}'_{jp}$

## 2. การประมาณค่าความแปรปรวนของค่าประมาณยอดรวม

สูตรการประมาณค่าความแปรปรวนของค่าประมาณยอดรวมของลักษณะที่ต้องการศึกษา  $X$  สำหรับสถานประกอบการที่มีจำนวนคนทำงาน 1 – 10 คน ( $p = 1, 2$ ) ขนาดย่อยของสถานประกอบการ  $p$  หมวดย่อย  $j$  คือ

$$\hat{V}(\hat{X}'_{jp}) = \sum_{k=1}^{78} \sum_{l=1}^{164} \sum_{m=1}^{409} V(\hat{X}'_{jklmp})$$

โดยที่

$V(\hat{X}'_{jklmp})$  คือ ค่าประมาณความแปรปรวนของค่าประมาณยอดรวมของลักษณะที่ต้องการศึกษา  $X$  สำหรับสถานประกอบการที่มีขนาดย่อยของสถานประกอบการ

$p$  กิจกรรม  $m$  หมู่ย่อย  $l$  หมู่ใหญ่  $k$  หมวดย่อย  $j$  ซึ่ง

$$\hat{V}(\hat{X}'_{jklmp}) = N'_{jklmp} (N'_{jklmp} - n'_{jklmp}) \frac{s_{jklmp}^2}{n'_{jklmp}}$$

และ

$$s_{jklmp}^2 = \frac{1}{n'_{jklmp} - 1} \left[ \sum_{q=1}^{n'_{jklmp}} x_{jklmpq}^2 - \frac{\left( \sum_{q=1}^{n'_{jklmp}} x_{jklmpq} \right)^2}{n'_{jklmp}} \right]$$

### 3. การประมาณค่าสัมประสิทธิ์การแปรผันของค่าประมาณยอดรวม

สูตรการประมาณค่าสัมประสิทธิ์การแปรผันของค่าประมาณยอดรวมของลักษณะที่ต้องการศึกษา  $X$  สำหรับสถานประกอบการที่มีจำนวนคนทำงาน 1 – 10 คน ( $p = 1, 2$ ) ขนาดย่อยของสถานประกอบการ  $p$  หมวดย่อย  $j$  คือ

$$cv(\hat{X}'_{jp}) = \sqrt{\frac{V(\hat{X}'_{jp})}{\hat{X}'_{jp}}}$$

-----

ตาราง 1 ค่าสัมประสิทธิ์การแปรผัน (C.V.) ของคนทำงาน ลูกจ้าง ค่าตอบแทนแรงงาน มูลค่าผลผลิต และค่าใช้จ่ายชั้นกลาง จำนวนตามหมวดย่อยอุตสาหกรรม สำหรับขนาดของสถานประกอบการ 1 - 5 คน

Table 1 C.V. of Number of Persons Engaged, Employees, Remuneration, Value of Gross Output, Intermediate Consumption by Division of Industry

(หน่วย: เปอร์เซ็นต์ (%))

รหัส Code	หมวดย่อยอุตสาหกรรม	จำนวน คนทำงาน Number of persons engaged		ลูกจ้าง Employees จำนวน Number		มูลค่าผลผลิต Value of gross output	ค่าใช้จ่าย ชั้นกลาง Intermediate consumption	Division of industry	Total
		จำนวน Number of persons engaged	จำนวน Number	จำนวน Number	จำนวน Number				
10	การผลิตผลิตภัณฑ์อาหาร	*	*	*	*	*	*	Manufacture of food products	
11	การผลิตเครื่องดื่ม	4.4	11.3	12.5	8.9	16.6	16.6	Manufacture of beverages	
12	การผลิตผลิตภัณฑ์ยาสูบ	-	-	-	-	-	-	Manufacture of tobacco products	
13	การผลิตสิ่งทอ	10.2	**	**	26.3	24.3	**	Manufacture of textiles	
14	การผลิตเสื้อผ้าเครื่องแต่งกาย	14.2	**	**	27.2			Manufacture of wearing apparels	
15	การผลิตเครื่องหนังและผลิตภัณฑ์ที่เกี่ยวข้อง	-	-	-	-	-	-	Manufacture of leather and related products	
16	การผลิตไม้และผลิตภัณฑ์จากไม้และไม้ก๊อก (ยกเว้นเฟอร์นิเจอร์)	6.8	16.4	14.4	9.8	11.1	11.1	Manufacture of wood and of products of wood and cork (except furniture); manufacture of articles of straw and plaiting materials	
18	การผลิตสิ่งของจากฟางและวัสดุจากสานอื่นๆ	9.2	27.0	27.4	20.9	27.9	27.9	Printing and reproduction of recorded media	
20	การผลิตเคมีภัณฑ์และผลิตภัณฑ์เคมี	-	-	-	-	-	-	Manufacture of chemicals and chemical products	
22	การผลิตผลิตภัณฑ์ยางและพลาสติก	13.7	**	**	17.5	15.3	15.3	Manufacture of rubber and plastic products	
23	การผลิตผลิตภัณฑ์อื่นๆ ที่ทำจากแร่โลหะ	*	*	*	*	*	*	Manufacture of other non-metallic mineral products	
25	การผลิตผลิตภัณฑ์โลหะประดิษฐ์ (ยกเว้นเครื่องจักรและอุปกรณ์)	*	*	*	*	*	*	Manufacture of fabricated metal products (excepts machinery and equipment)	
28	การผลิตเครื่องจักรและเครื่องมือ ซึ่งมิได้จัดประเภทไว้ในที่อื่น	*	*	*	*	*	*	Manufacture of machinery and equipment, n.e.c	
29	การผลิตยานยนต์ รถพ่วง และรถถังพ่วง	*	*	*	*	*	*	Manufacture of motor vehicles, trailers and semi-trailers	
30	การผลิตอุปกรณ์ขนส่งอื่นๆ	5.6	17.4	20.6	7.0	7.3	7.3	Manufacture of other transport equipment	
31	การผลิตเฟอร์นิเจอร์	12.0	28.3	27.7	**	25.4	**	Manufacture of furniture	
32	การผลิตผลิตภัณฑ์อื่นๆ	9.5	**	**	28.5	**	**	Other manufacturing	
33	การซ่อมและการติดตั้งเครื่องจักรและอุปกรณ์	6.2	17.3	23.8	13.8	13.3	13.3	Repair and installation of machinery and equipment	
37	การจัดการน้ำเสีย	8.3	**	**	**	16.5	**	Sewerage	
38	การเก็บรวบรวมของเสีย การบำบัด และการกำจัดของเสีย	-	-	-	-	-	-	Waste collection, treatment and disposal activities; materials recovery	
	รวมถึงการนำของเสียกลับมาใช้ใหม่								

หมายเหตุ : \* หมายถึง ไม่สามารถประมาณค่าได้

\*\* หมายถึง ค่า c.v. มีค่าสูง

Note : \* means this value cannot be estimated.

\*\* means this value is not acceptable.

ที่มา : สำมะโนอุตสาหกรรม พ.ศ. 2560 จังหวัดสุราษฎร์ธานี สำนักงานสถิติแห่งชาติ กระทรวงดิจิทัลเพื่อเศรษฐกิจและสังคม

Source : The 2017 Industrial Census ,Suratthani Province, National Statistical Office, Ministry of Digital Economy and Society.

ตาราง 1 คำสัมประสิทธิ์การแปรผัน ( C.V. ) ของคนทำงาน ลูกจ้าง ค่าตอบแทนแรงงาน มูลค่าผลผลิต และค่าใช้จ่ายขั้นกลาง สำหรับขนาดของสถานประกอบการ 6 - 10 คน

Table 1 C.V. of Number of Persons Engaged, Employees, Remuneration, Value of Gross Output, Intermediate Consumption by Division of Industry

( หน่วย: เปอร์เซ็นต์ (%) )

รหัส Code	หมวดย่อยอุตสาหกรรม	จำนวน คนทำงาน Number of persons engaged		ลูกจ้าง Employees		มูลค่าผลผลิต Value of gross output	ค่าใช้จ่าย ขั้นกลาง Intermediate consumption	Division of industry
		จำนวน Number	ค่าตอบแทน Remuneration	จำนวน Number	ค่าตอบแทน Remuneration			
<b>รวม</b>								
10	การผลิตผลิตภัณฑ์อาหาร	*	*	*	*	*	*	Manufacture of food products
11	การผลิตเครื่องดื่ม	3.1	3.7	5.1	9.5	8.6	8.6	Manufacture of beverages
13	การผลิตสิ่งทอ	7.7	9.4	16.5	24.6	2.6	2.6	Manufacture of textiles
16	การผลิตไม้และผลิตภัณฑ์จากไม้และไม่ก้อก (ยกเว้นเฟอร์นิเจอร์)	*	*	*	*	*	*	Manufacture of wood and of products of wood and cork (except furniture); manufacture of articles of straw and plaiting material
18	การผลิตสิ่งของจากพลาสติกและวัสดุจากอื่น ๆ	2.6	4.1	5.2	19.8	8.8	8.8	Printing and reproduction of recorded media
20	การพิมพ์และการผลิตซ้ำสื่อบันทึกข้อมูล	-	-	-	-	-	-	Manufacture of chemicals and chemical products
22	การผลิตเคมีภัณฑ์และผลิตภัณฑ์เคมี	*	*	*	*	*	*	Manufacture of rubber and plastic products
23	การผลิตผลิตภัณฑ์ยางและพลาสติก	3.3	3.7	7.0	11.0	13.6	13.6	Manufacture of other non-metallic mineral products
24	การผลิตโลหะขั้นมูลฐาน	-	-	-	-	-	-	Manufacture of basic metals
25	การผลิตผลิตภัณฑ์โลหะประดิษฐ์ (ยกเว้นเครื่องจักรและอุปกรณ์)	4.8	5.8	10.5	20.8	22.3	22.3	Manufacture of fabricated metal products (excepts machinery and equipment)
27	การผลิตอุปกรณ์ไฟฟ้า	-	-	-	-	-	-	Manufacture of electrical equipment
28	การผลิตเครื่องจักรและเครื่องมือ ซึ่งมีได้จัดประเภทไว้ในที่อื่น	-	-	-	-	-	-	Manufacture of machinery and equipment, n.e.c
31	การผลิตเฟอร์นิเจอร์	-	-	-	-	-	-	Manufacture of furniture
32	การผลิตผลิตภัณฑ์อื่น ๆ	-	-	-	-	-	-	Other manufacturing
33	การซ่อมและการติดตั้งเครื่องจักรและอุปกรณ์	3.9	6.5	5.6	15.8	29.8	29.8	Repair and installation of machinery and equipment
37	การจัดกาบน้ำเสีย	*	*	*	*	*	*	Sewerage
38	การเก็บรวบรวมของเสีย การบำบัด และการกำจัดของเสีย รวมถึงการนำของเสียกลับมาใช้ใหม่	*	*	*	*	*	*	Waste collection, treatment and disposal activities; materials recovery
58	การจัดพิมพ์จำหน่ายหรือเผยแพร่	-	-	-	-	-	-	Publishing activities

หมายเหตุ : \* หมายถึง ไม่สามารถประมาณค่าได้

\*\* หมายถึง ค่า c.v. มีค่าสูง

Note : \* means this value cannot be estimated.

\*\* means this value is not acceptable.

ที่มา : สำนักงานอุตสาหกรรม พ.ศ. 2560 จังหวัดสุราษฎร์ธานี สำนักงานสถิติแห่งชาติ กระทรวงดิจิทัลเพื่อเศรษฐกิจและสังคม

Source : The 2017 Industrial Census Suraththani Province, National Statistical Office, Ministry of Digital Economy and Society.



[www.nso.go.th](http://www.nso.go.th)