

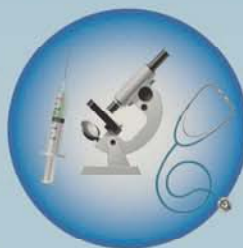

สำมะโนอุตสาหกรรม พ.ศ. 2560  
ข้อมูลพื้นฐาน จังหวัดกระบี่

THE 2017 INDUSTRIAL CENSUS  
BASIC INFORMATION ; KRABI PROVINCE



สำนักงานสถิติแห่งชาติ

สำนักงานสถิติแห่งชาติ  
กระทรวงดิจิทัลเพื่อเศรษฐกิจและสังคม  
NATIONAL STATISTICAL OFFICE  
MINISTRY OF DIGITAL ECONOMY AND SOCIETY

สำมะโนอุตสาหกรรม พ.ศ. 2560

ข้อมูลพื้นฐาน

จังหวัดกระบี่

THE 2017 INDUSTRIAL CENSUS

BASIC INFORMATION

KRABI PROVINCE



สำนักงานสถิติแห่งชาติ

หน่วยงานเจ้าของเรื่อง	สำนักงานสถิติจังหวัด กระบี่ โทรศัพท์ 075-620066 โทรสาร 075-620066-7 ไปรษณีย์อิเล็กทรอนิกส์ krabi@nso.go.th
หน่วยงานที่เผยแพร่	สำนักสถิติพยากรณ์ สำนักงานสถิติแห่งชาติ ศูนย์ราชการเฉลิมพระเกียรติ 80 พรรษาฯ อาคารรัฐประศาสนภักดี ชั้น 2 ถนนแจ้งวัฒนะ เขตหลักสี่ กรุงเทพฯ 10210 โทรศัพท์ 0 2141 7498 โทรสาร 0 2143 8132 ไปรษณีย์อิเล็กทรอนิกส์ <a href="mailto:binfopub@nso.go.th">binfopub@nso.go.th</a>
ปีที่จัดพิมพ์	2560
จัดพิมพ์โดย	โรงพิมพ์รุ่งโรจน์การพิมพ์

## คำนำ

ภาคอุตสาหกรรมการผลิตนับเป็นกิจกรรมทางเศรษฐกิจสาขาหนึ่งที่มีความสำคัญในการขับเคลื่อนการเจริญเติบโตทางเศรษฐกิจของประเทศ ซึ่งปัจจุบันรัฐบาลมีนโยบายด้านการพัฒนาอุตสาหกรรมที่ส่งเสริมการนำเทคโนโลยีขั้นสูงและนวัตกรรมใหม่ๆ มาใช้ปรับปรุงประสิทธิภาพการผลิตเพื่อเป็นกลไกในการขับเคลื่อนเศรษฐกิจของประเทศไทยในระยะ 20 ปีข้างหน้าตามกรอบการพัฒนาประเทศไทย 4.0 สำนักงานสถิติแห่งชาติ เป็นหน่วยงานที่รับผิดชอบในการจัดเก็บรวบรวมข้อมูลทั้งด้านเศรษฐกิจและสังคมของประเทศตระหนักถึงความสำคัญดังกล่าว จึงได้จัดทำสำมะโนอุตสาหกรรมขึ้นเพื่อให้ประเทศมีข้อมูลสถิติพื้นฐานที่สำคัญทางด้านอุตสาหกรรมการผลิตอย่างต่อเนื่อง เพื่อภาครัฐและเอกชนใช้ในการกำหนดนโยบายและวางแผนพัฒนาด้านเศรษฐกิจและอุตสาหกรรมทั้งในระดับประเทศและระดับจังหวัดเพื่อเพิ่มศักยภาพในการแข่งขันในตลาดโลก

ในการจัดทำสำมะโนอุตสาหกรรม พ.ศ. 2560 ครั้งนี้ ได้กำหนดแผนการดำเนินงานเป็น 2 ขั้นตอน คือ ขั้นการเก็บรวบรวมข้อมูลพื้นฐานหรือการนับจุดสถานประกอบการทุกประเภท ซึ่งดำเนินการในปี 2559 และขั้นการเก็บรวบรวมข้อมูลรายละเอียดหรือการแจงนับสถานประกอบการในอุตสาหกรรมการผลิตดำเนินการในปี 2560

รายงานฉบับนี้ เป็นรายงานผลในขั้นตอนการเก็บรวบรวมข้อมูลพื้นฐานหรือการนับจุดสถานประกอบการในปี 2559 ซึ่งจัดจำแนกประเภทสถานประกอบการตามการจัดมาตรฐานอุตสาหกรรมประเทศไทย ปี 2552 (Thailand Standard Industrial Classification: TSIC 2009) ได้แก่ สถานประกอบการที่ประกอบกิจกรรมเกี่ยวกับธุรกิจทางการค้า ธุรกิจทางการบริการ การผลิต การก่อสร้าง การขนส่งทางบก และสถานที่เก็บสินค้า กิจกรรมด้านข้อมูลข่าวสารและการสื่อสาร และโรงพยาบาลเอกชน ที่ตั้งอยู่ในจังหวัดกระบี่

สำนักงานสถิติแห่งชาติ ใคร่ขอขอบคุณผู้ประกอบการและผู้เกี่ยวข้องทุกฝ่ายที่ได้ให้ความร่วมมือในการให้ข้อมูล ซึ่งข้อมูลที่ได้จะเป็นประโยชน์สำหรับผู้ใช้อ้างอิงทั้งภาครัฐบาลและภาคเอกชนต่อไป

## บทสรุปสำหรับผู้บริหาร

เนื่องจากบริบทของประเทศมีการเปลี่ยนแปลงทั้งด้านเศรษฐกิจสังคมและการเมืองที่ส่งผลกระทบต่อภาคอุตสาหกรรมทำให้โครงสร้างการดำเนินธุรกิจและอุตสาหกรรมเปลี่ยนแปลงไป เช่น วิสาหกิจขนาดกลางและขนาดย่อม (SMEs) มีอัตราการขยายตัวเพิ่มขึ้น และมีธุรกิจทางการค้า การบริการ และอุตสาหกรรมใหม่ๆ เกิดขึ้นเป็นต้น ซึ่งถือเป็นกลไกที่สำคัญต่อการเจริญเติบโตของระบบเศรษฐกิจของประเทศ ดังนั้นข้อมูลสถิติและสารสนเทศโครงสร้างชั้นพื้นฐานเกี่ยวกับการประกอบธุรกิจและอุตสาหกรรม จึงมีความสำคัญและจำเป็นสำหรับภาครัฐและเอกชนใช้ในการกำหนดนโยบายและวางแผนพัฒนาด้านเศรษฐกิจและอุตสาหกรรมทั้งในระดับประเทศและระดับท้องถิ่น เพื่อเพิ่มขีดความสามารถในการแข่งขันทางเศรษฐกิจในตลาดโลก

สำนักงานสถิติแห่งชาติ จัดทำสำมะโนอุตสาหกรรมทุก 10 ปี ตามข้อเสนอแนะขององค์การสหประชาชาติ และได้วางแผนเปลี่ยนเป็นจัดทำทุก 5 ปี เพื่อให้ประเทศมีข้อมูลพื้นฐานที่สำคัญทางด้านอุตสาหกรรมการผลิตอย่างต่อเนื่องเพื่อใช้ในการวิเคราะห์และติดตามสถานการณ์ด้านเศรษฐกิจของประเทศและภูมิภาค ซึ่งที่ผ่านมาสำนักงานสถิติแห่งชาติจัดทำสำมะโนอุตสาหกรรมมาแล้ว 4 ครั้ง ในปี 2507 ปี 2550 และปี 2555 สำหรับปี 2560 เป็นการจัดทำสำมะโนอุตสาหกรรมครั้งที่ 5 ของประเทศไทย

ในการจัดทำสำมะโนอุตสาหกรรม พ.ศ. 2560 ได้กำหนดแผนการดำเนินงานเป็น 2 ขั้นตอนคือ ขั้นการเก็บรวบรวมข้อมูลพื้นฐานหรือการนับจดสถานประกอบการ

ทุกประเภท ซึ่งดำเนินการในปี 2559 และขั้นการเก็บรวบรวมข้อมูลรายละเอียดหรือการแจงนับสถานประกอบการในอุตสาหกรรมการผลิต ดำเนินการในปี 2560

การนำเสนอผลสำมะโนในรายงานฉบับนี้ เป็นผลจากขั้นการเก็บรวบรวมข้อมูลพื้นฐานหรือการนับจด สถานประกอบการในปี 2559 ซึ่งจัดจำแนกประเภท สถานประกอบการตามการจัดประเภทมาตรฐานอุตสาหกรรมประเทศไทย ปี 2552 (Thailand Standard Industrial Classification : TSIC 2009) ได้แก่ ธุรกิจทางการค้า ธุรกิจทางการบริการ การผลิต การก่อสร้าง การขนส่งทางบก และสถานที่เก็บสินค้า กิจกรรมด้าน ข้อมูลข่าวสารและการสื่อสาร และกิจกรรมด้านโรงพยาบาลเอกชน ที่ตั้งอยู่ในจังหวัดกระบี่ โดยดำเนินการเก็บรวบรวมข้อมูลสถานประกอบการในพื้นที่เขตเทศบาล ระหว่างเดือนพฤษภาคม – สิงหาคม 2559 และพื้นที่ นอกเขตเทศบาลระหว่างเดือนตุลาคม – ธันวาคม 2559

ผลการเก็บรวบรวมข้อมูลพื้นฐานของสถานประกอบการในจังหวัดกระบี่ พบว่า มีสถานประกอบการจำนวนทั้งสิ้น 21,771 แห่ง ในจำนวนนี้แยกเป็นสถานประกอบการที่เก็บรวบรวมรายการข้อมูลพื้นฐานในแบบสอบถามได้ครบถ้วน จำนวน 20,633 แห่ง และสถานประกอบการที่เก็บรวบรวมรายการข้อมูลได้เพียง ชื่อ ที่ตั้ง และประเภทธุรกิจ/อุตสาหกรรม จำนวน 1,138 แห่ง สำหรับข้อมูลที่น่าเสนอผลในรายงานฉบับนี้จะเป็นข้อมูลของสถานประกอบการที่เก็บรวบรวมข้อมูลพื้นฐานได้ครบถ้วน จำนวน 20,633 แห่ง เท่านั้น สรุปได้ดังนี้

ความหนาแน่นของสถานประกอบการ

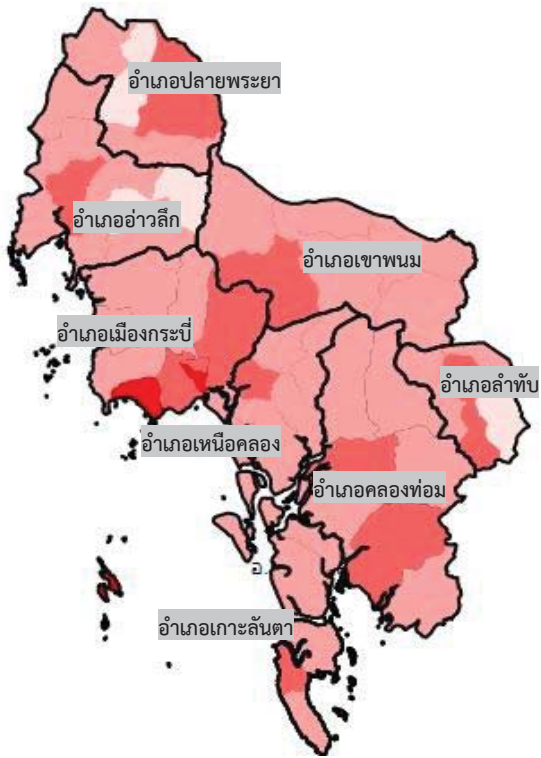

จังหวัด กระบี่

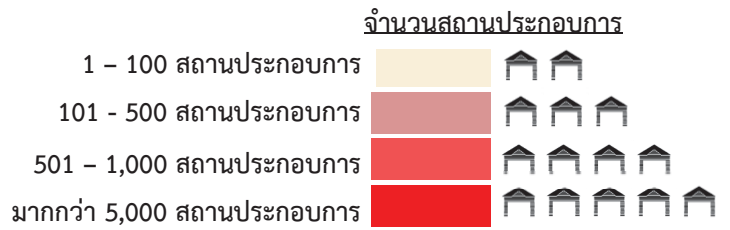

3.ความหนาแน่นของการจ้างงาน

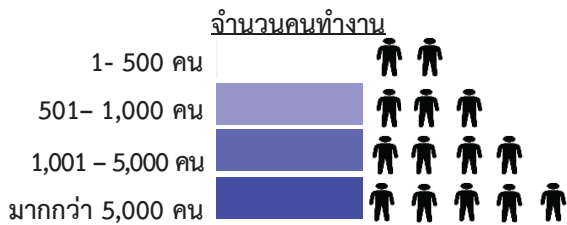
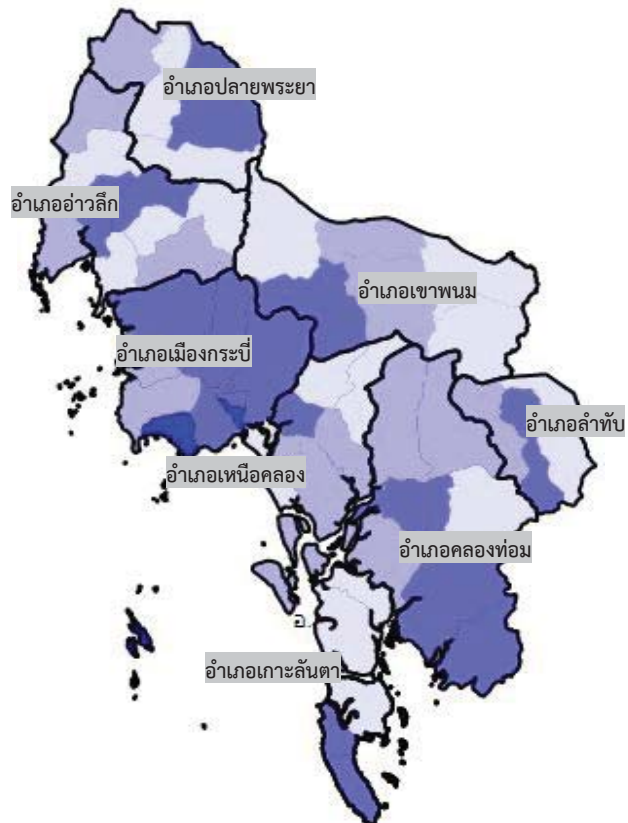



แผนภูมิ ก ร้อยละของสถานประกอบการ จำแนกตามกิจกรรมทางเศรษฐกิจ

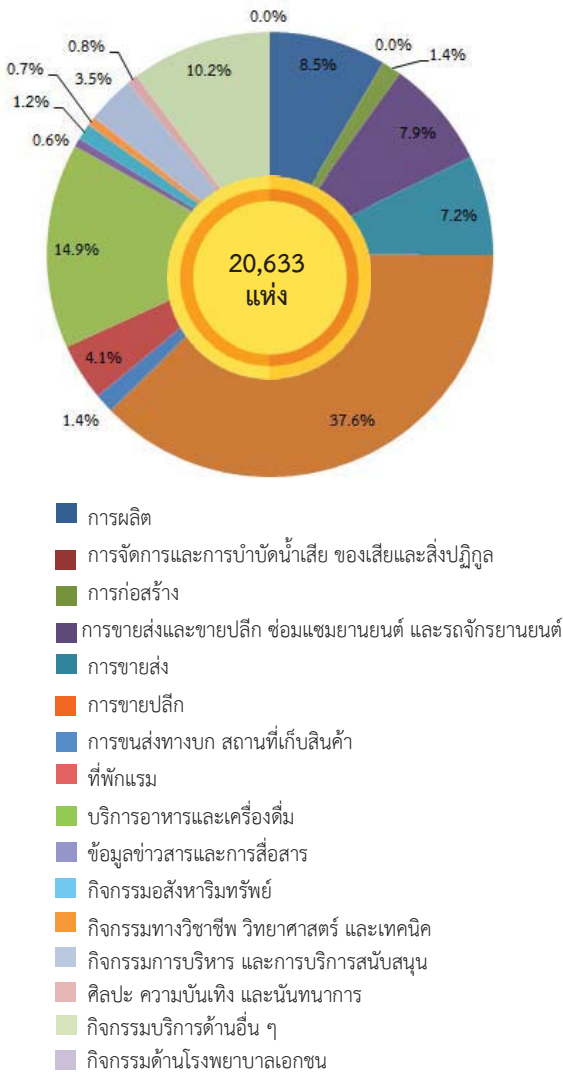

## 1. จำนวนสถานประกอบการ

จังหวัดกระบี่มีสถานประกอบการทั้งสิ้นจำนวน 20,633 แห่ง อำเภอที่มีสถานประกอบการมากที่สุดคือ อำเภอเมืองกระบี่ ซึ่งมีจำนวน 7,153 แห่ง (ร้อยละ 34.7) รองลงมาอำเภอคลองท่อมมีจำนวน 3,083 แห่ง และ อำเภอเหนือคลองมีจำนวน 2,661 แห่ง (ร้อยละ 14.9 และ 12.9) ตามลำดับ

เมื่อพิจารณาสถานประกอบการโดยจำแนกตามกิจกรรมทางเศรษฐกิจส่วนใหญ่เป็นกิจกรรมการขายปลีก ยกเว้นขายยานยนต์และรถจักรยานยนต์ รวมทั้งการซ่อมแซม ยานยนต์มีจำนวน 7,766 แห่ง (ร้อยละ 37.6) รองลงมาได้แก่ กิจกรรมบริการอาหารและเครื่องดื่มมีจำนวน 3,066 แห่ง (ร้อยละ 14.9) กิจกรรมบริการอื่นๆ มีจำนวน 2,107 แห่ง (ร้อยละ 10.2) กิจกรรมการผลิตมีจำนวน 1,749 แห่ง (ร้อยละ 8.5) กิจกรรมการขายส่งและการขายปลีก การซ่อมแซมยานยนต์และจักรยานยนต์มีจำนวน 1,628 แห่ง (ร้อยละ 7.9) ตามลำดับ ส่วนกิจกรรมทางเศรษฐกิจนอกเหนือจากข้างต้น อาทิ การจัดการและการบำบัดน้ำเสีย ของเสียและสิ่งปฏิกูล การก่อสร้าง การขนส่ง การขนส่งทางบก สถานที่เก็บสินค้า ที่พักแรม ข้อมูลข่าวสารและการสื่อสาร กิจกรรมอสังหาริมทรัพย์ กิจกรรมทางวิชาชีพ วิทยาศาสตร์และเทคนิค กิจกรรมการบริหาร และการบริการสนับสนุน ศิลปะ ความบันเทิงและนันทนาการ กิจกรรมด้านโรงพยาบาลมีสัดส่วนไม่มากนักคิดเป็น ร้อยละ 20.9 (แผนภูมิ ก)

แผนภูมิ ข จำนวนสถานประกอบการ จำแนกตามขนาดของสถานประกอบการ (จำนวนคนทำงาน)

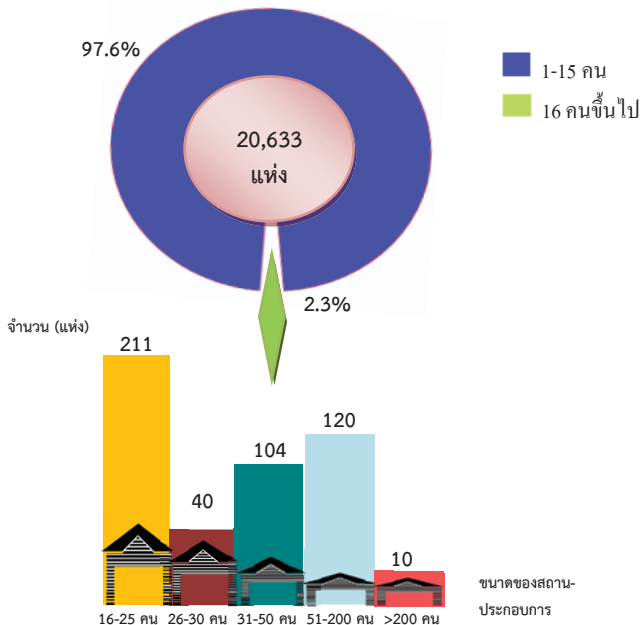

## 2. ขนาดของสถานประกอบการ

เมื่อพิจารณาจากขนาดของสถานประกอบการจากจำนวนคนทำงาน สถานประกอบการในจังหวัดกระบี่ ส่วนใหญ่มีจำนวนคนทำงาน 1-15 คน ร้อยละ 97.6 หากพิจารณาเฉพาะสถานประกอบการขนาดกลางและขนาดใหญ่ที่มีจำนวนคนทำงาน 16-25 คน มีจำนวน 211 แห่ง และสถานประกอบการที่มีคนทำงาน 26-30 คน มีจำนวน 40 แห่ง สถานประกอบการขนาดคนทำงาน 31-50 คน มีจำนวน 104 แห่ง สถานประกอบการขนาดคนทำงาน 51-200 คน มีจำนวน 120 แห่ง ส่วนสถานประกอบการที่มีคนทำงานน้อยที่สุดคือจำนวนคนทำงานตั้งแต่ 200 คนขึ้นไป มีจำนวน 10 แห่ง (แผนภูมิ ข)

แผนภูมิ ค จำนวนสถานประกอบการ จำแนกตามระยะเวลาการดำเนินงาน

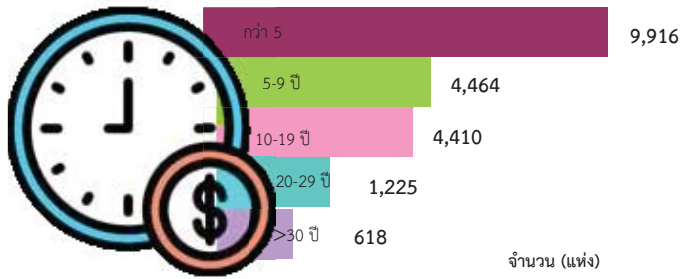

3. ระยะเวลาการดำเนินงานกิจการ

เมื่อพิจารณาจากระยะการดำเนินงานของสถานประกอบการทั้งสิ้น พบว่า สถานประกอบการส่วนใหญ่ดำเนินงานมานาน้อยกว่า 5 ปี มีจำนวน 9,916 แห่ง รองลงมาเป็นการดำเนินงาน 5-10 ปี ซึ่งมีความใกล้เคียงกับการดำเนินงาน 10-19 ปี คือ มีจำนวน 4,464 และ 4,410 แห่ง การดำเนินงาน 20-29 ปี มีจำนวน 1,225 แห่ง ส่วนระยะเวลาการดำเนินงานมากกว่า 30 ปี มีจำนวน 618 แห่ง (แผนภูมิ ค)

แผนภูมิ ง ร้อยละของสถานประกอบการ จำแนกตามรูปแบบการจัดตั้งตามกฎหมาย

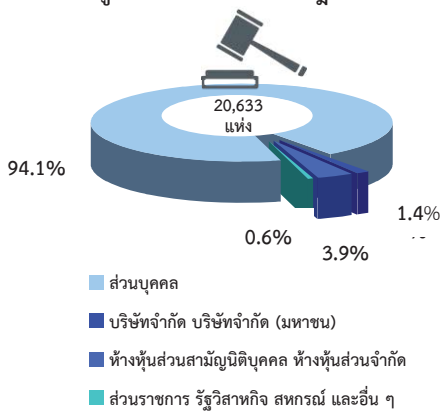

4. รูปแบบการจัดตั้งตามกฎหมาย

ส่วนใหญ่พบว่า มีรูปแบบการจัดตั้งเป็นส่วนบุคคลมากที่สุดคือ 19,423 แห่ง (ร้อยละ 94.1) รองลงมาเป็นรูปแบบการจัดตั้ง บริษัทจำกัด บริษัทจำกัด (มหาชน) มีจำนวน 800 แห่ง (ร้อยละ 3.9) ห้างหุ้นส่วนจำกัด ห้างหุ้นส่วนสามัญนิติบุคคล มีจำนวน 279 แห่ง (ร้อยละ 1.4) รูปแบบการจัดตั้งเป็นส่วนราชการ รัฐวิสาหกิจ สหกรณ์ และอื่นๆ มีจำนวน 131 แห่ง คิดเป็นร้อยละ 0.6 (แผนภูมิ ง)

แผนภูมิ จ ร้อยละของสถานประกอบการ จำแนกตามรูปแบบการจัดตั้งทางเศรษฐกิจ

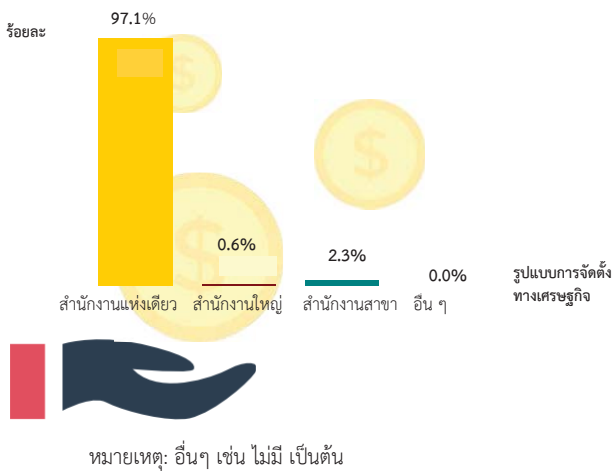

5. รูปแบบการจัดตั้งทางเศรษฐกิจ

ส่วนใหญ่สถานประกอบการในจังหวัดกระบี่ มีรูปแบบการจัดตั้งเป็นสำนักงานแห่งเดียว คือ ร้อยละ 97.1 รองลงมา มีรูปแบบการจัดตั้งเป็นสำนักงานสาขา ร้อยละ 2.3 และรูปแบบการจัดตั้งเป็นสำนักงานใหญ่ ร้อยละ 0.6 และไม่พบเห็นการจัดตั้งในรูปแบบอื่นๆ (แผนภูมิ จ)



แผนภูมิ ฉ ร้อยละของสถานประกอบการ จำแนกตาม การมีต่างประเทศร่วมลงทุนหรือถือหุ้น

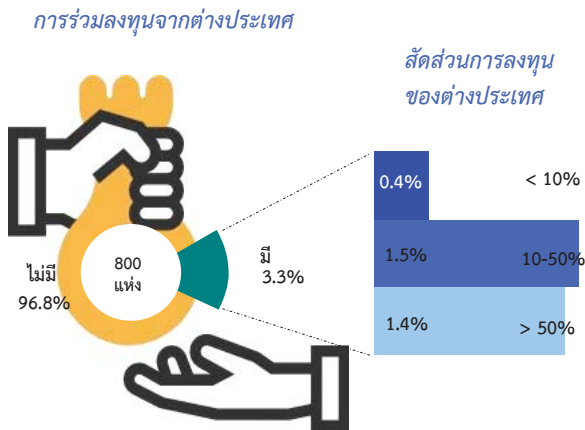

แผนภูมิ ข จำนวนคนทำงานและลูกจ้างของสถานประกอบการจำแนกตามกิจกรรมทางเศรษฐกิจ

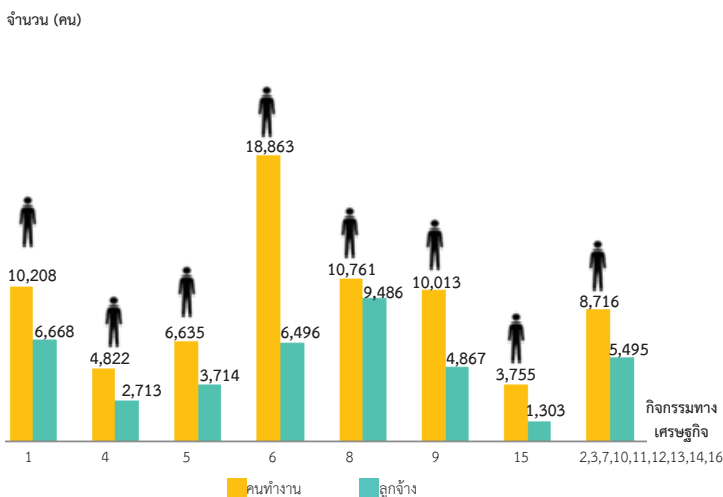

1. การผลิต
2. การจัดการและการบำบัดน้ำเสีย ของเสียและสิ่งปฏิกูล
3. การก่อสร้าง
4. การขายส่งและขายปลีก ซ่อมแซมยานยนต์ และรถจักรยานยนต์
5. การขายส่ง
6. การขายปลีก
7. การขนส่งทางบก สถานที่เก็บสินค้า
8. ที่พักแรม
9. บริการอาหารและเครื่องดื่ม
10. ข้อมูลข่าวสารและการสื่อสาร
11. กิจกรรมอสังหาริมทรัพย์
12. กิจกรรมทางวิชาชีพ วิทยาศาสตร์ และเทคนิค
13. กิจกรรมการบริหาร และการบริการสนับสนุน
14. ศิลปะ ความบันเทิง และนันทนาการ
15. กิจกรรมบริการด้านอื่น ๆ
16. กิจกรรมด้านโรงพยาบาลเอกชน

คนทำงาน หมายถึง เจ้าของกิจการหรือหุ้นส่วนที่ทำงานโดยไม่ได้รับค่าจ้าง เงินเดือน และลูกจ้าง

6. การมีต่างประเทศร่วมลงทุนหรือถือหุ้น

จากจำนวนสถานประกอบการที่มีการร่วมลงทุนหรือถือหุ้น จำนวนทั้งสิ้น 800 แห่ง พบว่า โดยส่วนใหญ่ ไม่มีการร่วมลงทุนหรือถือหุ้นจากต่างประเทศ ร้อยละ 96.8 ส่วนสถานประกอบการที่มีต่างประเทศร่วมลงทุนหรือถือหุ้น โดยส่วนใหญ่จะถือหุ้น 10-50% คือ ร้อยละ 1.5 รองลงมา ก็เป็นการถือหุ้นมากกว่า 50% ร้อยละ 1.4 และร้อยละ 0.4 เป็นการถือหุ้นน้อยกว่า 10% (แผนภูมิภาค ฉ)

7. จำนวนคนทำงาน และลูกจ้าง

จากสถานประกอบการทั้งสิ้น 20,633 แห่ง กิจกรรมทางเศรษฐกิจที่มีจำนวนคนทำงานมากที่สุด คือ กิจกรรมการขายปลีก มีจำนวนคนทำงาน 18,863 คน ร้อยละ 25.6 โดยมีลูกจ้าง ร้อยละ 15.9 รองลงมา เป็นกิจกรรมที่พักแรม มีจำนวนคนทำงาน 10,761 คน ร้อยละ 14.6 มีลูกจ้างร้อยละ 23.3 กิจกรรมการผลิตและกิจการบริการอาหารและเครื่องดื่ม มีจำนวนคนทำงาน ร้อยละ 13.8 และ 13.6 โดยมีลูกจ้างร้อยละ 16.4 และ 11.9 กิจกรรมการขายส่งและกิจการการขายส่งและขายปลีก การซ่อมแซมยานยนต์และจักรยานยนต์ มีจำนวนคนทำงาน ร้อยละ 9.0 และ 6.5 มีลูกจ้างร้อยละ 9.1 และ 6.7 ตามลำดับ ส่วนกิจกรรมทางเศรษฐกิจนอกเหนือจากที่กล่าวมาข้างต้น อาทิ การจัดการและการบำบัดน้ำเสีย ของเสียและสิ่งปฏิกูล การก่อสร้าง การขนส่งทางบก สถานที่เก็บสินค้า ข้อมูลข่าวสารและการสื่อสาร กิจกรรมอสังหาริมทรัพย์ กิจกรรมทางวิชาชีพ วิทยาศาสตร์ และเทคนิค กิจกรรมการบริหาร และการบริการสนับสนุน ศิลปะ ความบันเทิง และนันทนาการ กิจกรรมบริการด้านอื่น ๆ กิจกรรมด้านโรงพยาบาลเอกชน มีจำนวนคนทำงาน 8,716 คน ร้อยละ 11.8 มีลูกจ้างจำนวน 5,495 คน คิดเป็นร้อยละ 13.5 (แผนภูมิ ข)

แผนภูมิ ช จำนวนคนทำงานและลูกจ้าง ของสถานประกอบการ  
 จำแนกตามขนาดของสถานประกอบการ  
 (จำนวนคนทำงาน)

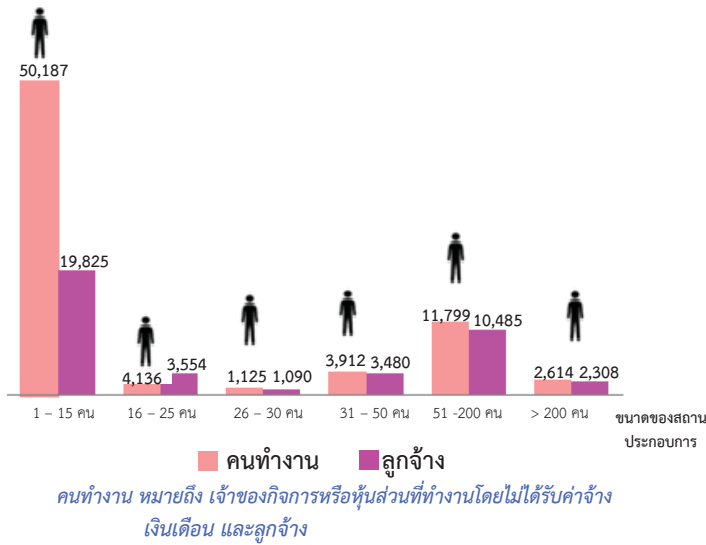

เมื่อพิจารณาจำนวนคนทำงานทั้งสิ้น 73,773 คน ส่วนใหญ่ร้อยละ 68.0 ทำงานอยู่ในสถานประกอบการที่มีขนาด 1-15 คน โดยมีลูกจ้างร้อยละ 48.7 ของจำนวนลูกจ้างทั้งสิ้น รองลงมาเป็น สถานประกอบการที่มีขนาดคนทำงาน 51-200 คน ร้อยละ 16.0 ซึ่งมีลูกจ้างร้อยละ 25.7 ส่วน กิจกรรมที่มีขนาดคนทำงานมากกว่า 200 คน ร้อยละ 3.5 โดยมีลูกจ้างร้อยละ 5.7 (แผนภูมิ ช)

แผนภูมิ ฅ ร้อยละของสถานประกอบการ ที่มีการใช้คอมพิวเตอร์/  
 อินเทอร์เน็ต ในการดำเนินงาน

คอมพิวเตอร์

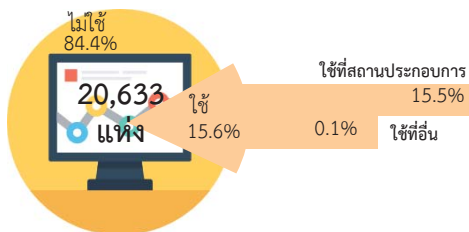

อินเทอร์เน็ต



8. การใช้คอมพิวเตอร์/อินเทอร์เน็ต ในการดำเนินงาน

การใช้คอมพิวเตอร์ พบว่าสถานประกอบการส่วนใหญ่ไม่มีการใช้คอมพิวเตอร์ในการดำเนินงาน ร้อยละ 84.4 และสถานประกอบการที่มีการใช้คอมพิวเตอร์ ร้อยละ 15.6 โดยแบ่งเป็นการใช้ที่สถานประกอบการตนเอง ร้อยละ 15.5 และที่ใช้ที่อื่น ร้อยละ 0.1

การใช้อินเทอร์เน็ต พบว่า ร้อยละ 83.3 ไม่มีการใช้อินเทอร์เน็ตในสถานประกอบการ และสถานประกอบการที่มีการใช้อินเทอร์เน็ต ร้อยละ 16.7 (แผนภูมิ ฅ)

แผนภูมิ ๘ ร้อยละของสถานประกอบการที่มีการขายสินค้าทางอินเทอร์เน็ต จำแนกตามลักษณะการขายสินค้าผ่านทางอินเทอร์เน็ต

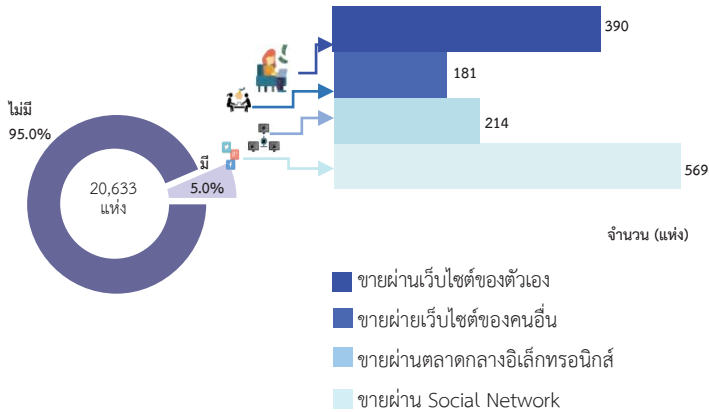

### 9. การใช้อินเทอร์เน็ตในการดำเนินกิจการและการขายสินค้าหรือบริการผ่านทางอินเทอร์เน็ต

จากจำนวนสถานประกอบการทั้งสิ้น พบว่าในการดำเนินกิจการของสถานประกอบการแต่ละแห่งส่วนใหญ่ไม่มีการขายสินค้าผ่านอินเทอร์เน็ต ร้อยละ 95.0 และมีสถานประกอบการที่มีการขายสินค้าผ่านอินเทอร์เน็ต ร้อยละ 5.0

เมื่อพิจารณาสถานประกอบการที่มีการขายสินค้าผ่านอินเทอร์เน็ตส่วนใหญ่เป็นการขายผ่าน Social Network มีจำนวน 569 แห่ง รองลงมาเป็นการขายผ่านเว็บไซต์ของตัวเอง มีจำนวน 390 แห่ง การขายผ่านตลาดกลางอิเล็กทรอนิกส์ มีจำนวน 214 แห่ง และมีการขายผ่านเว็บไซต์ของคนอื่นน้อยที่สุด คือมีจำนวน 181 แห่ง (แผนภูมิ ๘)

แผนภูมิ ๙ ร้อยละของสถานประกอบการที่พักรแรม จำแนกตามลักษณะการให้บริการที่พักรแรม

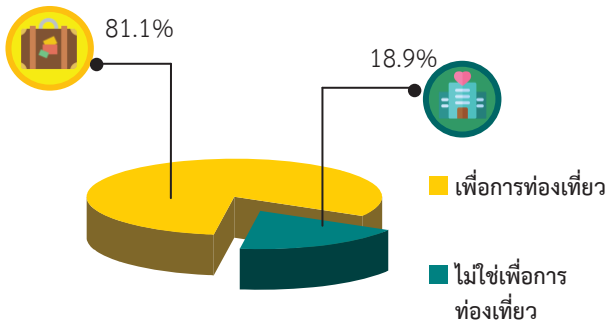

### 10. จำนวนสถานประกอบการที่พักรแรม

จากจำนวนสถานประกอบการที่พักรแรมทั้งสิ้น 855 แห่ง โดยส่วนใหญ่พบว่าเป็นลักษณะการให้บริการที่พักรแรมเพื่อการท่องเที่ยว ร้อยละ 81.1 นอกจากนั้นเป็นลักษณะการให้บริการที่พักรแรมที่ไม่ใช่เพื่อการท่องเที่ยว ร้อยละ 18.9 (แผนภูมิ ๙)

## สารบัญ

	หน้า	
คำนำ	ค	
บทสรุปสำหรับผู้บริหาร	จ	
สารบัญตาราง	ฎ	
<b>บทที่ 1</b>	<b>บทนำ</b>	
1.1	ความเป็นมา	1
1.2	วัตถุประสงค์	1
1.3	ประโยชน์ที่คาดว่าจะได้รับ	1
<b>บทที่ 2</b>	<b>ระเบียบวิธีสถิติ</b>	
2.1	ประชากรเป้าหมาย	3
2.2	เวลาอ้างอิง	3
2.3	ค่านิยม	3
2.4	รายการข้อมูล	10
2.5	การเก็บรวบรวมข้อมูล	10
2.6	การประมวลผลข้อมูล	11
2.7	การนำเสนอผลข้อมูล	11
<b>บทที่ 3</b>	<b>ผลการสำมะโน</b>	
3.1	จำนวนสถานประกอบการ	12
3.2	กิจกรรมทางเศรษฐกิจ	13
3.3	ขนาดของสถานประกอบการ	14
3.4	รูปแบบการจัดตั้งตามกฎหมาย	14
3.5	รูปแบบการจัดตั้งทางเศรษฐกิจ	14
3.6	การมีต่างประเทศร่วมลงทุนหรือถือหุ้น	14
3.7	คนทำงานและลูกจ้าง	17
3.8	การเปรียบเทียบข้อมูลพื้นฐานของสถานประกอบการในระยะ 5 ปี ที่ผ่านมา	19
ภาคผนวก		23
ตารางสถิติ		26

## สารบัญตาราง

	หน้า
ตาราง 3.1 จำนวนและร้อยละของสถานประกอบการ จำแนกตามอำเภอ	12
ตาราง 3.2 จำนวนและร้อยละของสถานประกอบการ จำแนกตามกิจกรรมทางเศรษฐกิจ	13
ตาราง 3.3 จำนวนและร้อยละของสถานประกอบการ จำแนกตามลักษณะของสถานประกอบการ	15
ตาราง 3.4 จำนวนและร้อยละของสถานประกอบการ จำแนกตามกิจกรรมทางเศรษฐกิจ และขนาดของสถานประกอบการ (จำนวนคนทำงาน)	16
ตาราง 3.5 จำนวนและร้อยละของคนทำงานและลูกจ้าง จำแนกตามขนาดของสถานประกอบการและกิจกรรมทางเศรษฐกิจ	18
ตาราง 3.6 เปรียบเทียบจำนวนสถานประกอบการ ปี 2554 และปี 2559 จำแนกตามขนาดของสถานประกอบการและกิจกรรมทางเศรษฐกิจ	20
ตาราง 3.7 เปรียบเทียบจำนวนคนทำงาน ปี 2554 และปี 2559 จำแนกตามขนาดของสถานประกอบการและกิจกรรมทางเศรษฐกิจ	22

# บทที่ 1

## บทนำ

### 1.1 ความเป็นมา

สำนักงานสถิติแห่งชาติ ได้จัดทำสำมะโนอุตสาหกรรมทุก 10 ปี ตามข้อเสนอแนะขององค์การสหประชาชาติ เพื่อให้ประเทศมีข้อมูลพื้นฐานที่สำคัญทางด้านอุตสาหกรรมการผลิตมาอย่างต่อเนื่อง เนื่องจากความผันผวนของเศรษฐกิจโลกทำให้โครงสร้างการดำเนินธุรกิจและอุตสาหกรรมมีการเปลี่ยนแปลงรวดเร็วทำให้หน่วยงานหลักด้านเศรษฐกิจของประเทศ ได้แก่ สำนักงานเศรษฐกิจอุตสาหกรรม กระทรวงอุตสาหกรรม สำนักงานคณะกรรมการพัฒนาการเศรษฐกิจและสังคมแห่งชาติ ธนาคารแห่งประเทศไทย และกระทรวงพาณิชย์ มีความจำเป็นต้องใช้ข้อมูลที่ทันสมัยเพื่อใช้ในการวิเคราะห์และติดตามสถานการณ์ด้านเศรษฐกิจของประเทศและภูมิภาค จึงขอให้สำนักงานสถิติแห่งชาติ จัดทำสำมะโนอุตสาหกรรมจากทุก 10 ปี เป็นจัดทำทุก 5 ปี ประกอบกับประเทศต่างๆ ส่วนใหญ่ได้มีการจัดทำสำมะโนด้านเศรษฐกิจทุก 5 ปี ในปี 2555 สำนักงานสถิติแห่งชาติได้วางแผนปรับการจัดทำสำมะโนอุตสาหกรรม เป็นประจำทุก 5 ปี โดยบูรณาการดำเนินการไปพร้อมกับสำมะโนธุรกิจทางการค้าและธุรกิจทางการบริการ ภายใต้ชื่อ “สำมะโนธุรกิจและอุตสาหกรรม” สำมะโนอุตสาหกรรมจัดทำมาแล้ว 4 ครั้ง ในปี 2507 ปี 2540 ปี 2550 และปี 2555 สำหรับในปี 2560 จะครบรอบ 5 ปี ในการจัดทำสำมะโนอุตสาหกรรมซึ่งนับเป็นครั้งที่ 5 ของประเทศไทย

สำหรับการจัดทำสำมะโนอุตสาหกรรม พ.ศ. 2560 ได้กำหนดแผนการดำเนินงานเป็น 2 ขั้นตอน คือ ขั้นการเก็บรวบรวมข้อมูลพื้นฐานหรือการนับจุดสถานประกอบการทุกประเภท ดำเนินการในปี 2559 และขั้นการเก็บรวบรวมข้อมูลรายละเอียดหรือการแจงนับสถานประกอบการในอุตสาหกรรมการผลิตซึ่งดำเนินการในปี 2560

### 1.2 วัตถุประสงค์

1.2.1 เพื่อเก็บรวบรวมข้อมูลพื้นฐานที่แสดงให้เห็นโครงสร้าง และการกระจายตัวของสถานประกอบการประเภทต่างๆ เช่น สถานประกอบการธุรกิจทางการค้า ธุรกิจทางการบริการ อุตสาหกรรมการผลิต การก่อสร้าง การขนส่งทางบก สถานที่เก็บสินค้า กิจกรรมด้านข้อมูลข่าวสารและการสื่อสาร และโรงพยาบาลเอกชน เป็นต้น

1.2.2 เพื่อเก็บรวบรวมรายละเอียดการดำเนินงานของสถานประกอบการเกี่ยวกับจำนวนและขนาดของสถานประกอบการ ประเภทอุตสาหกรรม จำนวนคนทำงาน ลูกจ้าง ค่าตอบแทนแรงงาน ค่าใช้จ่ายในการผลิตและดำเนินงาน มูลค่าขายผลผลิตและรายรับส่วนเปลี่ยนแปลงของวัตถุดิบ และสินค้าคงเหลือ มูลค่าสินทรัพย์ถาวรของสถานประกอบการ และข้อมูลอื่น ๆ ที่เกี่ยวข้องกับการผลิต

### 1.3 ประโยชน์ที่คาดว่าจะได้รับ

ข้อมูลที่ได้จะเป็นประโยชน์สำหรับผู้ใช้อข้อมูลทั้งในภาครัฐและเอกชน ดังนี้

#### ภาครัฐ :

1.3.1 ใช้ในการวางแผนและกำหนดนโยบาย พัฒนาเศรษฐกิจด้านอุตสาหกรรมการผลิตทั้งในระดับประเทศและระดับท้องถิ่น เพื่อเสริมสร้างศักยภาพของอุตสาหกรรมให้สามารถแข่งขันได้ในเวทีการค้าโลก

1.3.2 ใช้ในการจัดทำดัชนีชี้วัดภาวะเศรษฐกิจและภาวะการดำเนินกิจการ เช่น ผลิตภัณฑ์มวลรวม ตารางปัจจัยการผลิตและผลผลิตของประเทศ สัดส่วนแรงงานในภาคการผลิต การบริการ เป็นต้น

1.3.3 ใช้ในการจัดทำแผนวิเคราะห์สถานการณ์ในการส่งเสริมวิสาหกิจขนาดกลางและขนาดย่อมของประเทศ



1.3.4 ใช้ประกอบการพิจารณากำหนดนโยบาย ออกกฎหมายและมาตรการต่างๆ เพื่อส่งเสริมและกำหนดทิศทางการประกอบธุรกิจทางการค้า ธุรกิจทางการบริการ และอุตสาหกรรมการผลิต ให้เป็นไปตามแนวนโยบายที่กำหนดไว้

1.3.5 เป็นข้อมูลพื้นฐานในการวางแผนจัดหาโครงสร้างพื้นฐาน (Infrastructure) เพื่อสนับสนุนอุตสาหกรรมการผลิตของประเทศ

1.3.6 ใช้ในการพัฒนาระบบข้อมูลเพื่อการวางแผนเตือนภัยทางเศรษฐกิจและสังคม

1.3.7 ใช้ประโยชน์ในทางสถิติเพื่อจัดทำกรอบตัวอย่าง สำหรับการเก็บรวบรวมข้อมูลจากสถานประกอบการของหน่วยสถิติต่างๆ

#### ภาคเอกชน :

1.3.8 ผู้ประกอบการใช้ข้อมูลพื้นฐานและข้อมูลการดำเนินกิจการ เป็นเครื่องมือสำหรับการวิเคราะห์สถานการณ์ด้านเศรษฐกิจ รวมทั้งการวางแผนตัดสินใจเกี่ยวกับการลงทุนขยายกิจการ/สาขา บริหารและควบคุมการดำเนินกิจการในด้านต่างๆ ให้มีประสิทธิภาพยิ่งขึ้น

1.3.9 ใช้ข้อมูลเป็นมาตรฐานเพื่อเปรียบเทียบผลการดำเนินงานของตนเองกับกิจการอื่นๆ ในอุตสาหกรรมประเภทเดียวกัน หรือขนาดต่างๆ

1.3.10 สำหรับนักวิชาการ นักวิจัย และสถาบันการศึกษา นำไปศึกษาวิเคราะห์ต่อยอดสร้างนวัตกรรม เพื่อสนับสนุน ส่งเสริม และพัฒนาธุรกิจทางการค้า ธุรกิจทางการบริการ และอุตสาหกรรมการผลิตที่อยู่ในความสนใจ และเรื่องต่างๆ ที่เกี่ยวข้อง

## บทที่ 2 ระเบียบวิธีสถิติ

### 2.1 ประชากรเป้าหมาย

การสำมะโนอุตสาหกรรม พ.ศ. 2560  
ชั้นการเก็บรวบรวมข้อมูลพื้นฐานของสถาน-  
ประกอบการ คุ่มรวมสถานประกอบการ  
ทั่วประเทศที่ประกอบกิจกรรมทางเศรษฐกิจ  
ตามการจัดประเภทมาตรฐานอุตสาหกรรม  
ประเทศไทย ปี 2552 (Thailand Standard  
Industrial Classification: TSIC-2009) ดังนี้

- ธุรกิจการค้าและธุรกิจทางการบริการ
- การผลิต
- การก่อสร้าง
- การขนส่งทางบก และสถานที่เก็บสินค้า
- กิจกรรมด้านข้อมูลข่าวสารและการสื่อสาร
- โรงพยาบาลเอกชน

**ไม่รวม :** แผงลอยในตลาด แผงลอยและ  
หาบเร่ และแผงลอยในศูนย์การค้า

### 2.2 เวลาอ้างอิง

ข้อมูลพื้นฐานเกี่ยวกับจำนวนและลักษณะ  
ต่าง ๆ ของสถานประกอบการที่เก็บรวบรวม เป็นข้อมูล  
ของสถานประกอบการที่ดำเนินกิจการในปี 2559

### 2.3 คำนิยาม

**2.3.1 สถานประกอบการ** หมายถึง  
สถานที่หรือบางส่วนของสถานที่ที่มีที่ตั้งที่  
แน่นอน และมีการดำเนินกิจกรรมทางเศรษฐกิจ  
ไม่ว่ากิจกรรมนั้นจะดำเนินงานโดยบุคคลที่เป็น  
เจ้าของหรือควบคุมกิจการโดยนิติบุคคลก็ตาม

**2.3.2 กิจกรรมทางเศรษฐกิจ** การจัดทำ  
สำมะโนอุตสาหกรรม พ.ศ. 2560 ได้จัดจำแนก  
สถานประกอบการ ตามการดำเนินกิจกรรมทาง  
เศรษฐกิจตามการจัดประเภทมาตรฐาน  
อุตสาหกรรมประเทศไทย ปี 2552 (Thailand  
Standard Industrial Classification: TSIC-  
2009) ดังนี้

#### 1) การผลิต (หมวดย่อย 10 - 33) ได้แก่

- การเปลี่ยนรูปวัตถุดิบให้เป็นผลิตภัณฑ์  
ชนิดใหม่ด้วยเครื่องจักรกลหรือเคมีภัณฑ์ โดยไม่  
คำนึงถึงว่างานนั้นทำด้วยเครื่องจักรหรือด้วยมือ  
หรือทำในโรงงาน โรงซ่อม หรือเคหะสถาน หรือ  
ผลิตภัณฑ์นั้นจะนำมาขายส่งหรือขายปลีกก็ตาม  
การประกอบชิ้นส่วนของผลิตภัณฑ์ที่ผลิตขึ้นนับว่า  
เป็นการผลิตด้วย รวมถึงการประกอบชิ้นส่วนของ  
ผลิตภัณฑ์จากส่วนประกอบไม่ว่าจะได้จากที่ผลิต  
ขึ้นเองหรือซื้อมา

- การนำของเสียกลับมาใช้ใหม่ เช่น  
การแปรรูปของเสีย (การนำวัสดุที่ใช้แล้วกลับมาใช้  
ใหม่) ซึ่งรวมถึงการเปลี่ยนแปลงทางกายภาพหรือ  
ทางเคมีแต่ไม่ถือว่าเป็นส่วนหนึ่งของการผลิต  
วัตถุประสงค์หลักของกิจกรรมเหล่านี้ คือการบำบัด  
หรือการแปรรูปของเสีย

#### 2) การจัดการและการบำบัดน้ำเสีย ของ เสียและสิ่งปฏิกูล (หมวดย่อย 37 - 39) ได้แก่

- การดำเนินการของระบบท่อระบาย  
ของเสียหรือการบำบัดสิ่งปฏิกูล โดยการเก็บกักการ  
บำบัด และการกำจัดน้ำเสียและสิ่งปฏิกูล

- การเก็บ การบำบัด การจำกัดและ  
การขนย้ายของเสียจากชุมชนหรืออุตสาหกรรม  
รวมถึงการดำเนินการเพื่อนำของเสียกลับมาใช้ใหม่  
(เช่น การคัดวัสดุที่สามารถนำกลับมาใช้ใหม่ได้จาก  
ขยะ)

- การบริการบำบัด เช่น การทำความสะอาด  
สะอาดอาคารและสถานที่ พื้นดิน น้ำบนพื้นผิวดิน  
หรือน้ำใต้ดินที่มีสิ่งปนเปื้อน

#### 3) การก่อสร้าง (หมวดย่อย 41 - 43) ได้แก่

- กิจกรรมการก่อสร้างทั่วไป และการ  
ก่อสร้างเฉพาะทางสำหรับอาคารและงานวิศวกรรมโยธา  
รวมถึงการก่อสร้างใหม่ การซ่อมแซม การต่อเติม  
และการตัดแปลง และการรื้อทำลายอาคาร การสร้าง

โดยประกอบขึ้นส่วนอาคารหรือสิ่งก่อสร้าง สำเร็จรูป ณ สถานที่ก่อสร้าง และการก่อสร้าง อาคารที่มีลักษณะชั่วคราว หรือสิ่งก่อสร้างด้าน วิศวกรรมโยธา อุตสาหกรรมการก่อสร้าง ประกอบด้วยสถานประกอบการที่ดำเนินการ ดังต่อไปนี้

- การก่อสร้างอาคาร ทั้งที่เป็นที่อยู่อาศัยและไม่ใช่ที่อยู่อาศัย เช่น บ้านเดี่ยว บ้านอยู่อาศัยแบบหลายครอบครัว อาคารสูง การปรับปรุงอาคาร/สิ่งก่อสร้างเพื่ออยู่อาศัย การประกอบอาคารเพื่ออยู่อาศัยสำเร็จรูป ณ สถานที่ก่อสร้าง โรงงาน โรงพยาบาล โรงเรียน โรงแรม ร้านค้า อาคารสำนักงาน ห้างสรรพสินค้า โรงจอดรถ โกดังสินค้า โรงยิม ฯลฯ

- งานวิศวกรรมโยธา เช่น ทางหลวง ถนน สะพาน อุโมงค์ ทางรถไฟ สนามบิน ท่าเรือ และโครงการทางน้ำ ระบบชลประทาน ระบบระบายน้ำ สิ่งอำนวยความสะดวกทาง อุตสาหกรรม ท่อส่งและสายไฟฟ้า สนามกีฬา ซึ่งหมายรวมทั้งการก่อสร้างใหม่ การต่อเติม ดัดแปลง และซ่อมแซมด้วย

- งานก่อสร้างเฉพาะทาง เช่น ส่วนประกอบของอาคารและงานวิศวกรรมโยธา โดยไม่ได้รับผิดชอบโครงการทั้งหมด งานตอกเสาเข็ม งานฐานราก งานโครงสร้าง งานคอนกรีต งานก่ออิฐ งานก่อหิน งานนั่งร้าน งานมุงหลังคา ติดตั้งลิฟต์ บันไดเลื่อน การรื้อถอน การติดตั้งกระฉก การฉาบปูน การทาสี ตกแต่งอาคาร การติดตั้งและปูพื้นด้วยวัสดุต่าง ๆ การขัดพื้น ฯลฯ

#### 4) การขาย - ซ่อมแซมยานยนต์และรถจักรยานยนต์ (หมวดย่อย 45) ได้แก่

การดำเนินการทั้งหมด (ยกเว้น การผลิตและการให้เช่า) ที่เกี่ยวข้องกับยานยนต์ และจักรยานยนต์ รวมถึงรถบรรทุก เช่น การขายส่ง และขายปลีกยานยนต์ รถจักรยานยนต์ทั้งใหม่ และที่ใช้แล้ว รวมทั้งการบำรุงรักษาและการซ่อมแซม การขายอะไหล่ และชิ้นส่วนอุปกรณ์

สำหรับยานยนต์และจักรยานยนต์การดำเนินการ ที่เกี่ยวข้องกับตัวแทนขายส่งหรือขายปลีกยานยนต์ รวมถึง การล้าง การขัดเงายานยนต์ อยู่ซ่อมรถยนต์ ฯลฯ

#### 5) การขายส่ง (หมวดย่อย 46) ได้แก่

- การขายส่งที่ดำเนินงานด้วยตนเอง หรือทำโดยได้รับค่าตอบแทนหรือตามสัญญาจ้าง (การขายเพื่อค่าคอมมิชชั่น/ค่านายหน้า) ซึ่งเกี่ยวกับการขายส่งภายในประเทศและระหว่างประเทศ (นำเข้า/ส่งออก)

- การขายส่ง คือ การขายต่อ (การขายสินค้าที่ไม่มีการเปลี่ยนแปลงสภาพสินค้า) สินค้าใหม่และที่ใช้แล้วให้แก่ผู้ขายปลีกหรือการค้าแบบธุรกิจสู่ธุรกิจ เช่น ขายให้กับผู้ใช้ในงาน อุตสาหกรรม พาณิชยกรรม สถาบัน หรือผู้ใช้งาน ในวิชาชีพ หรือขายต่อให้กับผู้ขายส่งรายอื่นๆ หรือ บุคคล/บริษัทที่ทำหน้าที่ตัวแทนหรือนายหน้าซื้อขายสินค้า ประเภทของธุรกิจที่สำคัญ ได้แก่ พ่อค้าขายส่ง คือ ผู้ขายส่งที่ดำเนินการซื้อขายและขายสินค้าของตนเอง เช่น พ่อค้าขายส่ง ผู้แทนจำหน่าย สินค้าอุตสาหกรรม ผู้ส่งสินค้าออก ผู้นำเข้าสินค้า และการรวมกลุ่มสหกรณ์เพื่อซื้อสินค้า สาขาและสำนักงานขาย (ไม่ใช่ร้านค้าปลีก) ซึ่งมีหน่วยผลิตหรือเหมืองแร่ (ที่แยกตัวออกมาต่างหาก) เป็นผู้ควบคุมดูแล โดยมีวัตถุประสงค์เพื่อการจำหน่าย สินค้า และแทบจะไม่เคยส่งสินค้าเพื่อให้โรงงานหรือแหล่งผลิตส่งสินค้าให้โดยตรง ทั้งนี้รวมถึง นายหน้าซื้อขายสินค้า การขายเพื่อนายหน้าและตัวแทนจำหน่าย และกลุ่มผู้ประกอบการ ผู้ซื้อและกลุ่มสหกรณ์ซึ่งดำเนินการเกี่ยวกับการจำหน่ายผลิตภัณฑ์เกษตรออกสู่ตลาด ผู้ขายส่งมักทำการรวบรวมสินค้าในปริมาณมากมาคัดแยกขนาดและคัดคุณภาพสินค้า นำสินค้ามาจัดแบ่งและทำการบรรจุหีบห่อใหม่เพื่อจำหน่ายต่อ เช่น ร้านขายยาที่ดำเนินการกิจกรรมเก็บสินค้า แซ่เย็น จัดส่ง และจัดวางสินค้า ทำการส่งเสริมการขายให้แก่ลูกค้าและ ออกแบบฉลาก

6) ขยายปลีก (หมวดย่อย 47) ไม่รวม หมู่ใหญ่ 478 แผงลอยและกิจกรรม 47999 เร่ขายสินค้า ได้แก่

- การนำสินค้าใหม่และสินค้าใช้แล้วมาขายต่อให้แก่ประชาชนทั่วไป (สินค้าที่นำมาขายไม่เปลี่ยนแปลงสภาพ) เพื่อการบริโภคหรือใช้ประโยชน์ส่วนบุคคลหรือครัวเรือน โดยขายสินค้าผ่านทางช่องทางการจำหน่ายต่างๆ เช่น ร้านค้า ห้างสรรพสินค้า สหกรณ์ผู้บริโภค ฯลฯ

7) การขนส่งทางบก และสถานที่เก็บสินค้า (หมวดย่อย 49 และ 52) ได้แก่

- หมวดย่อย 49 ในกิจกรรมรหัส 49201 49202 49203 49204 49209 49310 49329 49331 49332 49333 49334 และกิจกรรม 49339 ได้แก่การขนส่งผู้โดยสารทางบกอื่นๆ ที่มีตารางเวลา และที่ไม่มีตารางเวลารวมถึงการขนส่งสินค้าทางถนน

- หมวดย่อย 52 ในกิจกรรมรหัส 52101 52102 52109 และ 52291 ได้แก่ การดำเนินการเกี่ยวกับสิ่งอำนวยความสะดวกในการเก็บสินค้าทุกชนิดและสถานที่เก็บสินค้าทุกประเภท เช่น การดำเนินงานของไซโลเก็บธัญพืช สถานที่เก็บสินค้าแช่เย็น แท็งก์เก็บสินค้า สินค้าประเภทเฟอร์นิเจอร์ รถยนต์ ไม้ซุง ก๊าซและน้ำมัน สารเคมี สิ่งทอ อาหารและผลิตภัณฑ์ทางการเกษตร ฯลฯ ทั้งนี้รวมถึงการเก็บสินค้าในเขตการค้าระหว่างประเทศด้วย

8) ที่พักแรม (หมวดย่อย 55) ได้แก่

- การบริการที่พักแรมชั่วคราว/ระยะสั้นแก่นักเดินทางและนักท่องเที่ยว รวมถึงการบริการ ที่พักยาวสำหรับนักเรียน/นักศึกษา พนักงาน และบุคคลอื่นที่คล้ายกัน ซึ่งบางแห่งอาจแบ่งให้บริการเฉพาะที่พัก ขณะที่บางแห่งให้บริการทั้งที่พัก อาหาร และ/หรือสิ่งอำนวยความสะดวกเพื่อนันทนาการ เช่นโรงแรม โมเต็ล หอพัก ห้องพักภายในบ้าน เกสต์เฮาส์ ที่พักแรมเยาวชน ที่พักชั่วคราว เป็นต้น

9) บริการด้านอาหารและเครื่องดื่ม (หมวดย่อย 56) ไม่รวมกิจกรรม 56102 56103 56303 และ 56304 ได้แก่

- กิจกรรมการขายอาหารและเครื่องดื่มที่จัดเตรียมไว้พร้อมที่จะบริโภคได้ทันที ไม่ว่าจะป็นร้านอาหารทั่วไป ร้านอาหารแบบบริการตนเอง เช่น ภัตตาคาร คาเฟ่ สถานที่บริการขายอาหารกลางวันและร้านขายเครื่องดื่ม เป็นต้น

10) ข้อมูลข่าวสาร คอมพิวเตอร์ และการสื่อสาร (หมวดย่อย 58 – 63) ได้แก่

- กิจกรรมการจัดจำหน่ายหรือเผยแพร่หนังสือ โบรชัวร์ ใบปลิว พจนานุกรม สารานุกรม แผนที่โลก แผนที่และแผนภูมิ การจัดพิมพ์จำหน่ายหรือเผยแพร่หนังสือพิมพ์ วารสาร และนิตยสาร นามานุกรม รายชื่อและที่อยู่ทางไปรษณีย์ของผู้ที่ได้รับข้อมูลข่าวสารหรือโฆษณาเป็นประจำ รวมถึงการจัดทำซอฟต์แวร์สำเร็จรูป

- กิจกรรมการผลิตภาพยนตร์ทั้งที่ฉายและไม่ได้ฉายในโรงภาพยนตร์ ไม่ว่าจะบันทึกลงบนแผ่นฟิล์ม เทปวีดีทัศน์ หรือดีวีดี เพื่อที่จะนำไปฉายในโรงภาพยนตร์หรือเพื่อออกอากาศทางโทรทัศน์ กิจกรรมสนับสนุน เช่น การลำดับภาพยนตร์ การตัดต่อ ภาพยนตร์ การพากย์ภาพยนตร์ ฯลฯ การเผยแพร่/จำหน่ายภาพยนตร์ให้แก่อุตสาหกรรมอื่นๆ การฉายภาพยนตร์ รวมถึงการซื้อและขายสิทธิ์การเผยแพร่/จำหน่ายภาพยนตร์

- กิจกรรมการสร้างสรรคเนื้อหาและการได้มาของสิทธิ์ในการเผยแพร่และการแพร่ภาพกระจายเสียงทางวิทยุ โทรทัศน์ออกอากาศและการจัดผังรายการทางวิทยุและโทรทัศน์ ตามรายการบันเทิง รายการข่าว รายการสนทนาและที่คล้ายกัน การแพร่ภาพกระจายเสียงข้อมูลร่วมกันทั้งทางวิทยุหรือโทรทัศน์ผ่านทางเทคโนโลยีต่างๆ เช่น ทางอากาศ ทางดาวเทียม ทางเครือข่ายเคเบิล หรือทางอินเทอร์เน็ต รวมถึงการผลิตรายการ (ที่มีรูปแบบรายการที่ค่อนข้างจำกัด เช่น รายการข่าว รายการกีฬา รายการเพื่อการศึกษา หรือรายการ

สำหรับเยาวชน) เพื่อให้บุคคลที่สามนำรายการดังกล่าวไปแพร่ภาพกระจายเสียงให้แก่ลูกค้าเฉพาะกลุ่ม ซึ่งเป็นผู้บอกรับเป็นสมาชิกหรือเสียค่าธรรมเนียมเข้าชม

- กิจกรรมโทรคมนาคมและบริการที่เกี่ยวข้อง เช่น การส่งสัญญาณเสียงพูดข้อมูลข้อความ เสียง และภาพ ระบบการส่งสัญญาณอาจดำเนินการโดยใช้เทคโนโลยีอย่างใดอย่างหนึ่งหรือหลายอย่างประกอบกัน โดยไม่เกี่ยวข้องกับส่วนของการผลิตข้อมูล

- กิจกรรมการบริการความรู้ความชำนาญทางด้านเทคโนโลยีสารสนเทศ เช่น การเขียน การแก้ไข การทดสอบ การให้ความช่วยเหลือและแก้ไขปัญหาทางด้านซอฟต์แวร์ การวางแผนและการออกแบบระบบคอมพิวเตอร์ ซึ่งประกอบด้วยส่วนของฮาร์ดแวร์ ซอฟต์แวร์ และเทคโนโลยีการสื่อสารรวมเข้าด้วยกัน การจัดการและดำเนินการเกี่ยวกับระบบคอมพิวเตอร์ ณ สถานที่ของลูกค้า และ/หรือ สิ่งอำนวยความสะดวกในการประมวลผลข้อมูล และกิจกรรมด้านวิชาชีพและเทคนิคทางด้านคอมพิวเตอร์อื่นๆ

- กิจกรรมเว็บท่า กิจกรรมการประมวลผลข้อมูล การจัดการและการให้เข้าพื้นที่บนเครื่องแม่ข่าย (web hosting) รวมถึงกิจกรรมอื่นๆ ที่มีวัตถุประสงค์เพื่อการบริการข้อมูลเป็นหลัก

**11) กิจกรรมอสังหาริมทรัพย์ (หมวดย่อย 68) ได้แก่**

- การซื้อหรือการขายอสังหาริมทรัพย์ การให้เช่าอสังหาริมทรัพย์ การบริการอสังหาริมทรัพย์ อื่นๆ เช่น การประเมินราคาอสังหาริมทรัพย์ หรือทำหน้าที่เป็นผู้จัดการดูแลผลประโยชน์ของคู่สัญญา (escrow agent) ด้านอสังหาริมทรัพย์ อาจดำเนินการโดยมีอสังหาริมทรัพย์เป็นของตนเองหรือเช่าจากผู้อื่นก็ได้ และอาจดำเนินการโดยได้รับค่าตอบแทนหรือสัญญาจ้าง รวมถึงการพัฒนาโครงการก่อสร้างของตนเองเพื่อให้เข้าพื้นที่

**12) กิจกรรมทางวิชาชีพ วิทยาศาสตร์ และเทคนิค (หมวดย่อย 69 - 74) ได้แก่**

- การให้คำปรึกษาและการเป็นตัวแทน ในกิจกรรมด้านกฎหมาย คดีแพ่ง คดีอาญาหรือข้อพิพาทด้านแรงงาน รวมถึงการเตรียมเอกสารทางกฎหมาย การตรวจสอบบัญชี การเตรียมงบการเงินและการทำบัญชี

- การให้คำปรึกษาและให้ความช่วยเหลือแก่ธุรกิจและองค์กรอื่นๆ ทางด้านการบริหารจัดการ เช่น การวางแผนกลยุทธ์และองค์ประกอบการวางแผนทางการเงินและการจัดทำงบประมาณ เป้าหมายและนโยบายทางการตลาด การกำหนดนโยบายภารกิจ แผนงานด้านทรัพยากรมนุษย์ การจัดตารางการผลิตและจัดทำแผนควบคุม รวมถึงการควบคุมดูแลและบริหารจัดการหน่วยอื่นๆ ของบริษัท

- การบริหารด้านสถาปัตยกรรม วิศวกรรม การจัดทำแบบแปลน การตรวจสอบอาคาร การสำรวจและการทำแผนที่ รวมถึงการบริการทดสอบทางกายภาพ ทางเคมี และการทดสอบเพื่อการวิเคราะห์ด้านอื่นๆ

- กิจกรรมการวิจัยพื้นฐาน เป็นการศึกษาในเชิงทฤษฎีหรือเชิงทดลอง การวิจัยประยุกต์ เป็นการศึกษาหาความรู้ใหม่ๆ และการทดลองเชิงพัฒนา เป็นการศึกษาอย่างมีระบบ ซึ่งเป็นการวิจัยและการพัฒนา การทดลองทางด้านวิทยาศาสตร์ธรรมชาติ วิศวกรรมสังคมศาสตร์ และมนุษยศาสตร์

- การสร้างสรรค์งานโฆษณาและการกำหนดรูปแบบงานโฆษณาในนิตยสาร หนังสือ วิทยุ โทรทัศน์ หรือสื่อโฆษณาอื่นๆ รวมถึงการออกแบบโครงสร้างและสถานที่จัดแสดงโฆษณา

- การให้บริการด้านวิชาชีพ วิทยาศาสตร์ และเทคนิค อื่นๆ เช่น การตกแต่งภายใน การออกแบบผลิตภัณฑ์ทางอุตสาหกรรม การถ่ายภาพ การแปลเอกสารและล่าม การบริการให้คำปรึกษาด้านสิ่งแวดล้อม ฯลฯ



### 13) กิจกรรมการบริหาร และการบริการ สนับสนุน (หมวดย่อย 77 - 82) ได้แก่

- กิจกรรมการให้เช่า มี 4 หมู่ใหญ่ คือ การให้เช่ายานยนต์ อุปกรณ์เพื่อการกีฬาและนันทนาการ เครื่องอุปกรณ์การขนส่ง เครื่องจักร และเครื่องอุปกรณ์อื่นๆ ของใช้ส่วนบุคคลและของใช้ในครัวเรือน

- กิจกรรมการจ้างงาน ตัวแทนจัดหางาน คัดเลือกนักแสดงภาพยนตร์ โทรทัศน์ และการแสดงอื่น ๆ

- กิจกรรมของตัวแทนการท่องเที่ยว การบริการสำรอง และกิจกรรมมัคคุเทศก์ กิจกรรมการขายตั๋วเข้าชมภาพยนตร์ การแสดงละคร คอนเสิร์ตและการแข่งขันกีฬา

- การบริการระบบรักษาความปลอดภัย บริการยาม และการสืบสวน

- การบริการสนับสนุนทั่วไป เช่น การทำความสะอาดภายในและภายนอกอาคารทุกประเภท เครื่องจักรอุตสาหกรรม รถไฟ รถโดยสาร เครื่องบิน ฯลฯ ตลอดจนงานให้บริการออกแบบภูมิทัศน์

- การบริการด้านบริหาร สนับสนุนการดำเนินงานของสำนักงานและกิจกรรมอื่นๆ ที่สนับสนุนทางธุรกิจ เช่นการจัดประชุมและการสัมมนา การแสดงสินค้า กิจกรรมของตัวแทนจัดเก็บเงิน การบริการข้อมูลเครดิต การบรรจุหีบห่อ กิจกรรมศูนย์บริการลูกค้าทางโทรศัพท์ (call centre) การให้เช่า ตู้เก็บเอกสารส่วนตัว (mailbox)

### 14) ศิลปะ ความบันเทิง และนันทนาการ (หมวดย่อย 90 - 93) ได้แก่

- กิจกรรมการสร้างสรรคศิลปะ เช่น จิตรกร ช่างปั้น ช่างแกะสลัก ช่างทำพิมพ์ นักเขียน/นักหนังสือพิมพ์อิสระทุกสาขา การแสดงละครเวที คอนเสิร์ต ฯลฯ

- กิจกรรมพิพิธภัณฑ์ สวนพฤกษชาติ และ สวนสัตว์ แหล่งโบราณสถาน การอนุรักษ์ทางประวัติศาสตร์ ฯลฯ

- การพนันและการเสี่ยงโชค เช่น การขายลอตเตอรี่/สลากกินแบ่งทุกประเภท

- กิจกรรมด้านการนันทนาการ ความบันเทิง และกีฬา เช่น สนามฟุตบอล สนามเทนนิส สระว่ายน้ำ ฯลฯ

### 15) กิจกรรมบริการอื่นๆ (หมวดย่อย 95 - 96) ได้แก่

- การซ่อมและบำรุงรักษาคอมพิวเตอร์ อุปกรณ์ต่อพ่วง อุปกรณ์สื่อสารโทรคมนาคม และของใช้ส่วนบุคคลและของใช้ในครัวเรือน

- กิจกรรมบริการส่วนบุคคลอื่น ๆ เช่น การบริการซักรีด และซักแห้ง ผลิตภัณฑ์สิ่งทอและขนสัตว์ การแต่งผม และการเสริมสวยอื่นๆ การทำศพ และกิจกรรมที่เกี่ยวข้อง เป็นต้น

### 16) กิจกรรมด้านโรงพยาบาลเอกชน (กิจกรรม 86101 - 86102) ได้แก่

- กิจกรรมของโรงพยาบาลทั่วไปและโรงพยาบาลเฉพาะโรค (อายุรกรรม ศัลยกรรม จิตเวช) สถานพักฟื้นสำหรับผู้ป่วยศูนย์ป้องกันโรค โรงพยาบาลโรคจิต ศูนย์ฟื้นฟู (ที่มีการรักษาทางการแพทย์) สถานพยาบาล

- กิจกรรมที่ให้บริการสำหรับผู้ป่วยในเป็นส่วนใหญ่ และทำการรักษาภายใต้คำแนะนำของแพทย์ ซึ่งประกอบด้วยบริการของคณะแพทย์และผู้ช่วยแพทย์สิ่งอำนวยความสะดวกในห้องปฏิบัติการและทางด้านเทคนิค รวมทั้งการบริการทางด้านรังสีวิทยาและวิสัญญีวิทยา สิ่งอำนวยความสะดวกด้านอาหารและด้านอื่น ๆ ของโรงพยาบาล เช่น การบริหารด้านห้องฉุกเฉิน

### 2.3.3 รูปแบบการจัดตั้งตามกฎหมาย จำแนกออกเป็น 9 ประเภท ได้แก่

1) ส่วนบุคคล หมายถึง สถานประกอบการที่มีเจ้าของเป็นบุคคลธรรมดาคนเดียวหรือหลายคนรวมกัน และให้หมายรวมถึงห้างหุ้นส่วนสามัญที่ไม่จดทะเบียนเป็นนิติบุคคลด้วย



2) **ห้างหุ้นส่วนจำกัด (หจก.)** **ห้างหุ้นส่วนสามัญนิติบุคคล (หสน.)** หมายถึง สถานประกอบการที่จัดตั้งขึ้นโดยคณะบุคคลตั้งแต่ 2 คนขึ้นไป รวมทุนกันเพื่อประกอบกิจการ และรับผิดชอบร่วมกันโดย จดทะเบียนถูกต้องตามกฎหมาย

**3) บริษัทจำกัด บริษัทจำกัด (มหาชน)**

- **บริษัทจำกัด : (บจก.)** หมายถึง สถานประกอบการที่จัดตั้งขึ้นโดยผู้ริเริ่มคณะหนึ่ง และได้จดทะเบียนถูกต้องตามกฎหมายโดยมีผู้ริเริ่มดำเนินการอย่างน้อย 3 คนขึ้นไป

- **บริษัทจำกัด (มหาชน) : (บมจ.)** หมายถึง สถานประกอบการที่จัดตั้งขึ้นโดยการจดทะเบียนจัดตั้งบริษัท การควบบริษัท หรือการแปรสภาพบริษัท และวัตถุประสงค์ที่จะขายหุ้นต่อประชาชน โดยมีผู้ริเริ่มดำเนินการตั้งแต่ 15 คนขึ้นไป

4) **ส่วนราชการ รัฐวิสาหกิจ** หมายถึง สถานประกอบการที่รัฐบาลเป็นเจ้าของ หรือมีทุนอยู่ด้วย ไม่น้อยกว่าร้อยละ 50 ของทุนทั้งหมด ในที่นี้ให้หมายรวมถึงสถานประกอบการที่ดำเนินการโดยรัฐบาลด้วย

5) **สหกรณ์** หมายถึง สถานประกอบการที่จัดตั้งขึ้นในรูปของสหกรณ์ โดยจดทะเบียนถูกต้องตามกฎหมายว่าด้วยสหกรณ์ โดยมีผู้ก่อตั้งไม่น้อยกว่า 10 คน

6) **กลุ่มแม่บ้าน** หมายถึง กลุ่มที่เกิดจากความต้องการของสมาชิกที่มารวมกลุ่มกันขึ้นมา เพื่อตอบสนองความต้องการของสมาชิกได้อย่างมีประสิทธิภาพ มีแนวคิดสร้างสรรค์กลุ่ม เพื่อยกระดับความเป็นอยู่ของสมาชิกให้ดียิ่งขึ้นทั้งคุณภาพชีวิต สิ่งแวดล้อม เศรษฐกิจและสังคม โดยใช้หลักการทำงานแบบมีส่วนร่วม คือร่วมคิดร่วมทำ ร่วมตัดสินใจและร่วมพัฒนาสมาชิก

7) **สมาคม** หมายถึง การก่อตั้งสมาคมเพื่อกระทำการใดๆ อันมีลักษณะต่อเนื่องร่วมกัน และมีใช่เป็นการหาผลกำไรหรือรายได้มาแบ่งปันกัน ต้องมีข้อบังคับและจดทะเบียนตามบทบัญญัติแห่งประมวลกฎหมายนี้ โดยมีผู้ริเริ่มก่อตั้ง 3 คน

8) **มูลนิธิ** หมายถึง ทรัพย์สินที่จัดสรรไว้โดยเฉพาะสำหรับวัตถุประสงค์เพื่อการกุศล สาธารณะ การศาสนา ศิลปะ วิทยาศาสตร์ วรรณคดี การศึกษา หรือเพื่อสาธารณประโยชน์อย่างอื่น โดยมีได้มุ่งหาประโยชน์มาแบ่งปันกัน และการจัดการทรัพย์สินของมูลนิธิ ต้องมิใช่เป็นการหาผลประโยชน์เพื่อบุคคลใด

9) **อื่นๆ** หมายถึง สถานประกอบการที่จัดตั้งในรูปแบบอื่นๆ นอกจากที่กล่าวข้างต้น เช่น สโมสร ชมรมต่างๆ นิติบุคคลอาคารชุด เป็นต้น

**2.3.4 รูปแบบการจัดตั้งทางเศรษฐกิจ**

จำแนกออกเป็น 4 ประเภท ได้แก่

1) **สำนักงานแห่งเดียว** หมายถึง สถานประกอบการที่ไม่มีหน่วยงานย่อยหรือสาขาอื่นใด และไม่เป็นหน่วยงานย่อยหรือสาขาของสถานประกอบการอื่น

2) **สำนักงานใหญ่** หมายถึง สถานประกอบการที่เป็นเจ้าของ และควบคุมกิจการของสถานประกอบการอื่นที่เป็นสำนักงานสาขาหรือหน่วยงานย่อย

3) **สำนักงานสาขา** หมายถึง สถานประกอบการที่เป็นสาขา หรือหน่วยงานย่อยของสถานประกอบการอื่นที่เป็นสำนักงานใหญ่

4) **อื่นๆ** หมายถึง สถานประกอบการที่จัดตั้งในรูปแบบอื่นๆ นอกจากที่กล่าวข้างต้น

**2.3.5 คนทำงาน**

หมายถึง คนที่ทำงานในสถานประกอบการ ทั้งที่ได้รับเงินเดือนและไม่ได้รับเงินเดือนที่สถานประกอบการมีอยู่ตามปกติ รวมทั้งผู้ที่ปกติทำงานอยู่ในสถานประกอบการแห่งนี้ แต่ในวันดังกล่าวไม่ได้มาทำงาน เนื่องจากเจ็บป่วย ลาหยุด พักผ่อน โดยได้รับค่าจ้าง/เงินเดือน คนทำงานประกอบด้วย

1) **คนทำงานโดยไม่ได้รับค่าจ้างเงินเดือน** ได้แก่ เจ้าของกิจการ หุ้นส่วน หรือสมาชิกในครอบครัวที่ทำงานให้กับสถานประกอบการผู้ที่มาฝึกงาน หรือผู้ปฏิบัติงานในสถานประกอบการซึ่งมีจำนวนชั่วโมงทำงานไม่ต่ำกว่าสัปดาห์ละ 20 ชั่วโมง โดยเจ้าของหรือผู้ประกอบการอาจให้เงินอาหาร เครื่องนุ่งห่ม หรือช่วยเหลือเกื้อกูลอย่างอื่นฯ แต่ไม่ต้องรับผิดชอบในเรื่องการจ่ายค่าแรงให้ตามกฎหมายและลูกจ้าง

2) **ลูกจ้าง** ได้แก่ ผู้ที่ปฏิบัติงานให้กับสถานประกอบการ โดยได้รับเงินเดือนหรือค่าจ้างเป็นประจำตั้งแต่ระดับบริหาร นักวิชาการ เสมียน พนักงานต่างๆ เช่น ผู้จัดการ ผู้อำนวยการ ผู้ปฏิบัติงาน ในห้องทดลอง พนักงานขาย และลูกจ้างที่ทำงานในกรรมวิธีการผลิต เป็นต้น ค่าจ้างที่ได้รับอาจเป็นรายปักษ์ รายสัปดาห์ รายวัน รายชั่วโมง หรือรายชิ้นก็ได้ นอกจากนี้ยังรวมถึงผู้ที่สถานประกอบการส่งไปประจำที่สถานประกอบการอื่นด้วย เช่น พนักงานรักษาความปลอดภัย คนทำความสะอาด พนักงานขายตามห้างสรรพสินค้า เป็นต้น ไม่รวมคนทำงาน ดังต่อไปนี้

- ผู้บริหารหรือผู้ถือหุ้นที่ได้รับเบี้ยประชุมเป็นครั้งคราว

- คนทำงานของสถานประกอบการอื่นที่มาปฏิบัติงานประจำที่สถานประกอบการแห่งนี้

- คนทำงานที่รับงานไปทำที่บ้านแล้วนำมาส่งโดยไม่ได้นำวัสดุ อุปกรณ์ (แต่ถ้ามีการใช้เครื่องมือส่วนตัวเล็กน้อยได้ เช่น มีด เข็มด้าย)

- คนงานที่ทำงานเป็นระยะเวลานาน เช่น ลาไปรับราชการทหาร

- คนที่สถานประกอบการจ้างมาทำงานเฉพาะอย่างเป็นประจำ เช่น กรรมกรที่จ้างมาขนของ พนักงานเดินตลาดหรือตัวแทนขายที่ไม่มีเงินเดือนประจำ

### 2.3.6 เครื่องคอมพิวเตอร์ คอมพิวเตอร์

หมายถึง คอมพิวเตอร์ที่สถานประกอบการมีไว้ใช้ในการดำเนินธุรกิจ และสามารถใช้งานได้ จำแนกเป็น

#### 1) คอมพิวเตอร์ส่วนบุคคล (Personal Computer: PC) ประกอบด้วย

- **คอมพิวเตอร์เดสก์ท็อป (Desktop)** หมายถึง เครื่องคอมพิวเตอร์ที่ใช้งานตามบ้านและสำนักงาน ซึ่งถูกออกแบบมาให้ตั้งบนโต๊ะมีการแยกชิ้นส่วนประกอบเป็น ซีพียู จอภาพ และแป้นพิมพ์ และรวมถึงคอมพิวเตอร์เดสก์ท็อปแบบออลอินวัน (All In One Desktop)

ซึ่งออกแบบมาสำหรับใช้งานแบบตั้งโต๊ะ แต่รวมเอาซีพียูผนวกเข้าไว้ร่วมกับจอภาพ

#### - **คอมพิวเตอร์โน้ตบุ๊ก/เน็ตบุ๊ก**

(Notebook/Net Book) หมายถึง เครื่องคอมพิวเตอร์พกพาสำหรับเคลื่อนย้ายไปใช้งานในที่ต่างๆ มีน้ำหนักประมาณ 1 - 3 กิโลกรัม สามารถใช้พลังงานทั้งจากแบตเตอรี่หรือพลังงานไฟฟ้าจากการเสียบปลั๊กไฟ โดยทั่วไป Net Book จะมีขนาดหน้าจอประมาณ 10 นิ้ว และมีประสิทธิภาพการประมวลผลที่ดีกว่า Note Book แต่ประหยัดพลังงานมากกว่า ซึ่งเหมาะสำหรับการใช้งานเชื่อมต่อไร้สาย อินเทอร์เน็ต แอปพลิเคชัน และโปรแกรมที่ใช้ประสิทธิภาพการประมวลผลต่ำ ขณะที่ Note Book จะมีหน้าจอประมาณ 13 - 17 นิ้ว และมีประสิทธิภาพการประมวลผลด้านวิดีโอและกราฟิก ที่สูงกว่า Net Book โดยขึ้นอยู่กับอุปกรณ์ที่ใช้

#### - **แท็บเล็ตพีซี (Tablet PC)**

หมายถึง คอมพิวเตอร์ชนิดพกพาที่ทำงานด้วยระบบสัมผัส (Touch Screen) มีขนาดหน้าจอระหว่าง 7 - 10 นิ้ว รองรับการเชื่อมต่อแบบไร้สายเหมาะสำหรับใช้งานอินเทอร์เน็ต และแอปพลิเคชัน เป็นพื้นฐานเช่นเดียวกับ Net Book สำหรับประเภทของ Tablet PC นั้นมีทั้ง แบบที่มีแป้นพิมพ์ซึ่งสามารถหมุนและพับหน้าจอได้ (Convertible Tablet) และไม่มีแป้นพิมพ์แต่สั่งการด้วยแป้นพิมพ์ดิจิทัลที่อยู่บนหน้าจอ (Slate Tablet) โดยการใช้นิ้วมือสัมผัส หรือใช้ปากกา Stylus สั่งการทำงาน

#### - **เวิร์คสเตชัน (Workstation)**

หมายถึง คอมพิวเตอร์แบบตั้งโต๊ะที่มีความสามารถในการคำนวณด้านวิศวกรรม สถาปัตยกรรม หรืองานอื่นๆ ที่เน้นการแสดงผลด้านกราฟิกต่างๆ เช่น การนำมาช่วยออกแบบภาพกราฟิกในโรงงานอุตสาหกรรมเพื่อออกแบบชิ้นส่วนใหม่ๆ เป็นต้น ซึ่งจากการที่ต้องทำงานกราฟิกที่มีความละเอียดสูง ทำให้เวิร์คสเตชันใช้หน่วยประมวลผลที่มีประสิทธิภาพมากรวมทั้งมีหน่วยเก็บข้อมูลสำรองจำนวนมากด้วยมีผู้ใช้บางกลุ่มเรียกเครื่องระดับเวิร์คสเตชันนี้ว่าซูเปอร์ไมโคร (Super Micro)

เพราะออกแบบมาให้ใช้งานแบบตั้งโต๊ะแต่ชิปที่ใช้ทำงานนั้นแตกต่างกันมาก เนื่องจาก เวิร์คสเตชันส่วนมากใช้ชิปประเภท RISC (Reduced Instruction Set Computer) ซึ่งเป็นชิปที่ลดจำนวนคำสั่งที่สามารถใช้สั่งงานให้เหลือเฉพาะที่จำเป็นเพื่อให้สามารถทำงานได้ด้วยความเร็วสูง

- **เทอร์มินัล (Terminal)** เป็นเครื่องคอมพิวเตอร์ที่ไม่สามารถประมวลผลข้อมูลได้ด้วยตนเอง มีความสามารถในการทำงานช้า เพราะต้องรอการประมวลผลจากเครื่องแม่ข่ายเท่านั้น เครื่องเทอร์มินัลประกอบไปด้วยจอคอมพิวเตอร์ แป้นพิมพ์ และเมาส์ เพื่อใช้ในการแสดงข้อมูลและส่งข้อมูลไปยังเครื่องแม่ข่าย ทำให้ประหยัดค่าอุปกรณ์คอมพิวเตอร์ได้อย่างมาก เครื่องเทอร์มินัลเมื่อออกจากเครื่องข่ายจะไม่สามารถทำงานได้แต่การดูแลรักษาระบบเครือข่ายที่ใช้เครื่องเทอร์มินัลจะง่ายกว่าระบบเครือข่ายที่ใช้เครื่องเวิร์คสเตชัน

- **คอมพิวเตอร์เพื่อการบริการและประมวลผลจากส่วนกลาง** หมายถึงคอมพิวเตอร์ที่ติดตั้งไว้ส่วนกลาง เพื่อควบคุมการทำงานและให้บริการคอมพิวเตอร์เครื่องอื่นๆ ได้แก่ เซิร์ฟเวอร์ (Server) เมนเฟรม(Mainframe) มินิคอมพิวเตอร์ (Minicomputer) ซุปเปอร์คอมพิวเตอร์ (Supercomputer)

**การขายสินค้าหรือบริการทางอินเทอร์เน็ต (พาณิชย์อิเล็กทรอนิกส์หรือ e-Commerce)**

สถานประกอบการที่มีการขายสินค้าหรือบริการผ่านทางอินเทอร์เน็ต หรือหมายถึงการให้ลูกค้าสั่งซื้อ ส่งจอง สินค้าหรือบริการผ่านทางอินเทอร์เน็ต (ผ่านทางเว็บไซต์ Social Network Extranet EDI หรือทาง e-mail ก็ได้) ส่วนการชำระเงินหรือจัดส่งสินค้าจะทำผ่านทางช่องทางใดก็ได้

### 2.3.7 ลักษณะที่พักแรม

1) **ที่พักเพื่อการท่องเที่ยว** คือ สถานบริการที่พักชั่วคราวสำหรับผู้เดินทางจากต่างถิ่นจากถิ่นที่อยู่อาศัยประจำในจังหวัดหนึ่งไปยังสถานที่ที่อยู่ในอีกจังหวัดหนึ่งชั่วคราว

โดยมีจุดประสงค์เพื่อท่องเที่ยว พักผ่อน เยี่ยมครอบครัว/ญาติมิตร ประชุม/สัมมนา เล่น/ดูกีฬา ประกอบพิธีทางศาสนา รวมทั้งเดินทางเพื่อไปรักษาตัว หรือประกอบภาระกิจอื่นๆ ที่ไม่ใช่เพื่อการศึกษา การประกอบอาชีพหรือหารายได้ภายในสถานที่ที่บุคคลนั้นเดินทางไปเยี่ยมเยียน โดยมีบริการต่างๆ เพื่อความสะดวกของผู้ที่มาพัก และมีการคิดค่าบริการเป็นรายวัน

2) **ที่พักไม่ใช่เพื่อการท่องเที่ยว** คือ สถานบริการที่พักสำหรับบุคคลในท้องถิ่น (จังหวัด) หรือบุคคลที่เข้ามาเพื่อการศึกษา (เรียนหนังสือ) หรือทำงาน ประกอบอาชีพ/หารายได้ในจังหวัดนั้น

### 2.4 รายการข้อมูล

สำหรับแบบสอบถามที่ใช้ในการสัมภาษณ์ และบันทึกรายละเอียดข้อมูลของสถานประกอบการที่อยู่ในข่ายการสำมะโนนี้ ประกอบด้วย

- 1) ชื่อและสถานที่ตั้งของสถานประกอบการ
- 2) ประเภทกิจกรรมทางเศรษฐกิจของสถานประกอบการ
  - 3) รูปแบบการจัดตั้งตามกฎหมาย
  - 4) รูปแบบการจัดตั้งทางเศรษฐกิจ
  - 5) การจดทะเบียนพาณิชย์
  - 6) การร่วมลงทุนหรือถือหุ้นจากต่างประเทศ
  - 7) จำนวนคนทำงานและลูกจ้าง
  - 8) ระยะเวลาการดำเนินกิจการ
  - 9) สถานประกอบการที่พักแรม
  - 10) จำนวนเตียงของโรงพยาบาล
  - 11) การมีการใช้เทคโนโลยีสารสนเทศและการสื่อสาร
  - 12) หมายเลขโทรศัพท์/โทรสาร/E-mail Address
  - 13) สถานที่ตั้งของสำนักงานใหญ่

### 2.5 การเก็บรวบรวมข้อมูล

2.5.1 **วิธีการเก็บรวบรวมข้อมูล** ใช้วิธีการส่งเจ้าหน้าที่ ซึ่งเป็นข้าราชการและลูกจ้างของสำนักงานสถิติแห่งชาติออกไปทำการสัมภาษณ์เจ้าของ ผู้ประกอบการหรือผู้แทนที่สถานประกอบการมอบหมายให้เป็นผู้ให้ข้อมูล

**2.5.2 คาบเวลาการปฏิบัติงาน** ขั้นการเก็บรวบรวมข้อมูลพื้นฐานหรือการนับจุด (lishing)

1) การเก็บรวบรวมข้อมูล

- กรุงเทพมหานคร ระหว่างเดือน พฤษภาคม - กันยายน 2559
- ในเขตเทศบาล ระหว่างเดือน พฤษภาคม - สิงหาคม 2559
- นอกเขตเทศบาล ระหว่างเดือน ตุลาคม - ธันวาคม 2559

2) การประมวลผลและนำเสนอผล ข้อมูล ภายในมิถุนายน 2560

### 2.5.3 การอบรม

การอบรมการปฏิบัติงานโครงการสำมะโนอุตสาหกรรม พ.ศ. 2560 ขั้นการเก็บรวบรวมข้อมูลพื้นฐานหรือการนับจุด แยกเป็น 3 ระดับ ดังนี้

1) ระดับสถิติจังหวัด เจ้าหน้าที่โครงการ เป็นผู้อบรมชี้แจงเกี่ยวกับแผนงาน แนวทางการบริหารโครงการและวิธีการปฏิบัติงาน

2) ระดับเจ้าหน้าที่ผู้อบรม เจ้าหน้าที่โครงการเป็นผู้อบรมชี้แจงเกี่ยวกับรายละเอียดของการปฏิบัติงานในขั้นตอนต่าง ๆ เช่น วิธีการเก็บรวบรวมข้อมูล การประมวลผลข้อมูล และการนำเสนอผลข้อมูล ให้กับเจ้าหน้าที่ผู้อบรม ซึ่งเป็นข้าราชการในส่วนกลางและส่วนภูมิภาค เพื่อทำหน้าที่อบรมเจ้าหน้าที่วิชาการและเจ้าหน้าที่ผู้ปฏิบัติงานเก็บรวบรวมข้อมูล

3) ระดับเจ้าหน้าที่วิชาการและเจ้าหน้าที่ผู้ปฏิบัติงานเก็บรวบรวมข้อมูล เจ้าหน้าที่ผู้อบรมจะเป็นผู้อบรมชี้แจงเกี่ยวกับ

รายละเอียดของการปฏิบัติงานในขั้นตอนต่างๆ ให้กับเจ้าหน้าที่วิชาการ และเจ้าหน้าที่ผู้ปฏิบัติงานเก็บรวบรวมข้อมูล ซึ่งเป็นข้าราชการ พนักงานราชการ หรือลูกจ้างชั่วคราว ทั้งส่วนกลางและส่วนภูมิภาค

### 2.6 การประมวลผลข้อมูล

การประมวลผลข้อมูลทุกขั้นตอน และการจัดทำรายงานผลระดับจังหวัด ดำเนินการที่สำนักงานสถิติจังหวัด โดยสำนักงานสถิติแห่งชาติในส่วนกลางให้การสนับสนุนทางด้านวิชาการ เช่น การจัดทำโปรแกรมสำหรับการบันทึกข้อมูลและการประมวลผลข้อมูล และการจัดทำต้นแบบตารางเสนอผลและรายงานผล เป็นต้น สำหรับข้อมูลพื้นฐานระดับภาคและทั่วราชอาณาจักร จะทำการประมวลผลข้อมูลและจัดทำรายงานที่สำนักงานสถิติแห่งชาติในส่วนกลาง

### 2.7 การนำเสนอผลข้อมูล

การจัดทำรายงานผลสำมะโนอุตสาหกรรม พ.ศ. 2560 ขั้นการเก็บรวบรวมข้อมูลพื้นฐานหรือการนับจุด จะจัดทำรายงานผล ดังนี้

1) รายงานผลเบื้องต้น ระดับภาค และทั่วราชอาณาจักร จำนวน 6 ฉบับ ประกอบด้วย รายงานผลเบื้องต้นของปริมาณกลาง ภาคกลาง ภาคเหนือ ภาคตะวันออกเฉียงเหนือ ภาคใต้ และทั่วราชอาณาจักร

2) รายงานผลระดับจังหวัด รวม 77 ฉบับ

3) รายงานผลระดับภาค และทั่วราชอาณาจักร จำนวน 6 ฉบับ ประกอบด้วย รายงานผลของปริมาณกลาง ภาคกลาง ภาคเหนือ ภาคตะวันออกเฉียงเหนือ ภาคใต้ และทั่วราชอาณาจักร

### บทที่ 3 ผลการสำมะโน

การนำเสนอผลสำมะโนในรายงานฉบับนี้เป็นผลจากขั้นการเก็บรวบรวมข้อมูลพื้นฐานหรือการนับจุด สถานประกอบการในปี 2559 ซึ่งจัดจำแนกประเภทสถานประกอบการตามการจัดประเภทมาตรฐานอุตสาหกรรมประเทศไทย ปี 2552 (Thailand Standard Industrial Classification : TSIC 2009) ได้แก่ ธุรกิจทางการค้า ธุรกิจทางการบริการ การผลิต การก่อสร้าง การขนส่งทางบกและสถานที่เก็บสินค้า กิจกรรมด้านข้อมูลข่าวสารและการสื่อสาร และกิจกรรมด้านโรงพยาบาลเอกชน ที่ตั้งอยู่ในจังหวัดกระบี่ โดยดำเนินการเก็บรวบรวมข้อมูลสถานประกอบการในพื้นที่เขตเทศบาล ระหว่างเดือนพฤษภาคม – สิงหาคม 2559 และพื้นที่นอกเขตเทศบาลระหว่างเดือนตุลาคม – ธันวาคม 2559

ผลการเก็บรวบรวมข้อมูลพื้นฐานของสถานประกอบการในจังหวัด กระบี่ พบว่ามีสถานประกอบการจำนวนทั้งสิ้น 21,771 แห่ง ในจำนวนนี้แยกเป็นสถานประกอบการที่เก็บรวบรวมรายการข้อมูลพื้นฐานในแบบสอบถามได้ครบถ้วน จำนวน 20,633 แห่ง และสถานประกอบการที่เก็บรวบรวมรายการข้อมูลได้เพียงรายการ ชื่อ ที่ตั้ง

และประเภทธุรกิจ/อุตสาหกรรม จำนวน 1,138 แห่ง สำหรับข้อมูลที่น่าเสนอผลในรายงานฉบับนี้จะเป็นข้อมูลของสถานประกอบการที่เก็บรวบรวมข้อมูลพื้นฐานได้ครบถ้วน จำนวน 20,633 แห่ง เท่านั้นสรุปได้ดังนี้

#### 3.1 จำนวนสถานประกอบการ

เมื่อพิจารณาสถานประกอบการจำแนกตามรายอำเภอ พบว่า อำเภอเมืองกระบี่ มีจำนวนสถานประกอบการมากที่สุดคือ 7,153 แห่ง หรือประมาณร้อยละ 34.6 รองลงมาได้แก่ อำเภอคลองท่อม และ อำเภอเหนือคลอง ซึ่งมีจำนวนสถานประกอบการ 3,083 และ 2,661 แห่ง หรือร้อยละ 14.9 และ 12.9 ตามลำดับ ส่วนอำเภอที่มีสถานประกอบการใกล้เคียงกันได้แก่ อำเภออ่าวลึก อำเภอเขาพนม และอำเภอเกาะลันตา คือ จำนวน 2,048 1,885 และ 1,721 หรือร้อยละ 9.9 9.1 และ 8.3 ส่วนอำเภอที่มีจำนวนสถานประกอบการน้อยที่สุด คือ อำเภอลำทับ และ อำเภอปลายพระยา มีจำนวน 1,101 และ 981 แห่ง หรือคิดเป็นร้อยละ 5.3 และ 4.8 ตามลำดับ (ตาราง 3.1)

ตาราง 3.1 จำนวนและร้อยละของสถานประกอบการ จำแนกตามอำเภอ

อำเภอ	จำนวน	ร้อยละ
รวม	20,633	100.0
อำเภอ เมืองกระบี่	7,153	34.6
อำเภอ เขาพนม	1,885	9.1
อำเภอ เกาะลันตา	1,721	8.4
อำเภอ คลองท่อม	3,083	14.9
อำเภอ อ่าวลึก	2,048	9.9
อำเภอ ปลายพระยา	981	4.8
อำเภอ ลำทับ	1,101	5.4
อำเภอ เหนือคลอง	2,661	12.9

หมายเหตุ : - ไม่มีข้อมูล หรือข้อมูลมีค่าเป็น 0 หรือมีข้อมูลจำนวนเล็กน้อย



### 3.2 กิจกรรมทางเศรษฐกิจ

เมื่อพิจารณาการจำแนกตามกิจกรรมทางเศรษฐกิจ พบว่า การขายปลีก ยกเว้น ยานยนต์ และรถจักรยานยนต์ รวมทั้งการซ่อมแซมของใช้ส่วนบุคคล และ ของใช้ในครัวเรือน มีจำนวนสถานประกอบการมากที่สุด คือ 7,766 แห่ง (ร้อยละ 37.6) รองลงมาได้แก่ กิจกรรมเกี่ยวกับการบริการอาหารและเครื่องดื่ม 3,066 แห่ง (ร้อยละ 14.9) กิจกรรมบริการอื่นๆ 2,107 แห่ง (ร้อยละ 10.2) กิจกรรมการผลิต 1,749 แห่ง (ร้อยละ 8.5) รองลงมา เป็นกิจกรรมการขายส่งและการขายปลีกการซ่อมยานยนต์กิจกรรมการขายส่ง กิจกรรมที่พักแรม

กิจกรรมการบริหารและการบริการสนับสนุนมีจำนวนสถานประกอบการ 1,628 1,493 856 และ 714 แห่ง หรือร้อยละ 7.9 7.2 4.1 และ 3.5 ตามลำดับ ส่วนกิจกรรมการก่อสร้าง กิจกรรมการขนส่งทางบก สถานที่เก็บสินค้า กิจกรรมอสังหาริมทรัพย์ กิจกรรมศิลปะ ความบันเทิงนันทนาการ กิจกรรมทางวิชาชีพ วิทยาศาสตร์และเทคโนโลยี กิจกรรมข้อมูลข่าวสารและการสื่อสาร กิจกรรมการจัดการและการบำบัดน้ำเสีย ของเสียและสิ่งปฏิกูล และกิจกรรมด้านโรงพยาบาลเอกชน มีจำนวนสถานประกอบการระหว่าง ร้อยละ 0.0-1.4 ของสถานประกอบการทั้งสิ้น (ตาราง 3.2)

ตาราง 3.2 จำนวนและร้อยละของสถานประกอบการ จำแนกตามกิจกรรมทางเศรษฐกิจ

กิจกรรมทางเศรษฐกิจ	จำนวน	ร้อยละ
รวม	20,633	100.0
การผลิต	1,749	8.5
การจัดการและการบำบัดน้ำเสีย ของเสียและสิ่งปฏิกูล	5	0.0
การก่อสร้าง	291	1.4
การขายส่งและการขายปลีก การซ่อมแซมยานยนต์ และจักรยานยนต์	1,628	7.9
การขายส่ง	1,493	7.2
การขายปลีก	7,766	37.6
การขนส่งทางบก สถานที่เก็บสินค้า	287	1.4
ที่พักแรม	856	4.1
บริการอาหารและเครื่องดื่ม	3,066	14.9
ข้อมูลข่าวสารและการสื่อสาร	126	0.6
กิจกรรมอสังหาริมทรัพย์	246	1.2
กิจกรรมทางวิชาชีพ วิทยาศาสตร์และเทคโนโลยี	137	0.7
กิจกรรมการบริหาร และการบริการสนับสนุน	714	3.5
ศิลปะ ความบันเทิงและนันทนาการ	160	0.8
กิจกรรมบริการอื่น ๆ	2,107	10.2
กิจกรรมด้านโรงพยาบาลเอกชน	2	0.0

หมายเหตุ : - ไม่มีข้อมูล หรือข้อมูลมีค่าเป็น 0 หรือมีข้อมูลจำนวนเล็กน้อย



### 3.3 ขนาดของสถานประกอบการ

เมื่อพิจารณาจากขนาดของสถานประกอบการ (จำนวนคนทำงาน)พบว่า สถานประกอบการส่วนใหญ่มีจำนวนคนทำงาน 1-15 คน จำนวน 20,148 แห่ง (ร้อยละ 97.7) รองลงมาเป็นสถานประกอบการที่มีจำนวนคนทำงาน 16-25 คน จำนวน 211 แห่ง (ร้อยละ 1.0) สถานประกอบการที่มีจำนวนคนทำงาน 51-200 คนจำนวน 120 แห่ง (ร้อยละ 0.6) สถานประกอบการที่มีจำนวนคนทำงาน 26-30 คนจำนวน 40 แห่ง (ร้อยละ 0.2) และสถานประกอบการที่มีคนทำงานน้อยที่สุดคือจำนวนคนทำงานมากกว่า 200 คนจำนวน 10 แห่ง (ร้อยละ 0.0) (ตาราง 3.3)

### 3.4 รูปแบบการจัดตั้งตามกฎหมาย

เมื่อพิจารณาจากรูปแบบการจัดตั้งตามกฎหมาย สถานประกอบการส่วนใหญ่มีรูปแบบการจัดตั้งเป็นส่วนบุคคล คือมีจำนวน 19,423 แห่ง (ร้อยละ 94.1) รองลงมา มีรูปแบบการจัดตั้งเป็นบริษัทจำกัด บริษัทจำกัด (มหาชน) จำนวน 800 แห่ง (ร้อยละ 3.9) ห้างหุ้นส่วนจำกัด ห้างหุ้นส่วนสามัญนิติบุคคล จำนวน 279 แห่ง (ร้อยละ 1.4) ส่วนรูปแบบการจัดตั้งเป็นสหกรณ์และอื่นๆ มีจำนวน 66 และ 62 แห่ง (ร้อยละ 0.3) และรูปแบบการจัดตั้งเป็นส่วนราชการ รัฐวิสาหกิจ จำนวน 3 แห่ง (ร้อยละ 0.0) ตามลำดับ (ตาราง 3.3)

### 3.5 รูปแบบการจัดตั้งทางเศรษฐกิจ

เมื่อพิจารณารูปแบบการจัดตั้งทางเศรษฐกิจพบว่า สถานประกอบการส่วนใหญ่มีรูปแบบการจัดตั้งเป็นสำนักงานแห่งเดียวจำนวนมากที่สุด คือ 20,036 แห่ง (ร้อยละ 97.1) รองลงมา มีรูปแบบการจัดตั้งเป็นสำนักงานสาขา จำนวน 469 แห่ง (ร้อยละ 2.3) และรูปแบบการจัดตั้งเป็นสำนักงานใหญ่ จำนวน 128 แห่ง (ร้อยละ 0.6) และไม่พบการจัดตั้งทางเศรษฐกิจแบบอื่นๆ (ตาราง 3.3)

### 3.6 การมีต่างประเทศร่วมลงทุนหรือถือหุ้น

จากจำนวนสถานประกอบการทั้งจังหวัดกระบี่ จำนวน 20,633 แห่ง เมื่อพิจารณาถึงการมีต่างประเทศร่วมลงทุนหรือถือหุ้นเฉพาะสถานประกอบการที่มีรูปแบบการจัดตั้งตามกฎหมายเป็นบริษัทจำกัดและบริษัทจำกัดมหาชน จำนวนทั้งสิ้น 800 แห่ง ส่วนใหญ่สถานประกอบการไม่มีการร่วมลงทุนหรือถือหุ้นจากต่างประเทศ จำนวน 774 แห่ง ร้อยละ 96.7 ส่วนสถานประกอบการที่มีต่างประเทศร่วมลงทุนหรือถือหุ้นมีจำนวน 26 แห่ง ร้อยละ 3.3 โดยมีการร่วมลงทุนน้อยกว่า 10% คิดเป็นร้อยละ 0.4 ร่วมลงทุน 10-50% คิดเป็น ร้อยละ 1.5 และการร่วมลงทุนมากกว่า 50% คิดเป็นร้อยละ 1.4 (ตาราง 3.3)

ตาราง 3.3 จำนวนและร้อยละของสถานประกอบการ จำแนกตามลักษณะของสถานประกอบการ

ลักษณะของสถานประกอบการ	จำนวน	ร้อยละ
<b>รวม</b>	<b>20,633</b>	<b>100.0</b>
<b>ขนาดของสถานประกอบการ (จำนวนคนทำงาน)</b>		
1 – 15 คน	20,148	97.7
16 – 25 คน	211	1.0
26 – 30 คน	40	0.2
31 – 50 คน	104	0.5
51 – 200 คน	120	0.6
มากกว่า 200 คน	10	0.0
<b>รูปแบบการจัดตั้งตามกฎหมาย</b>		
ส่วนบุคคล	19,423	94.1
ห้างหุ้นส่วนจำกัด ห้างหุ้นส่วนสามัญนิติบุคคล	279	1.4
บริษัทจำกัด บริษัทจำกัด (มหาชน)	800	3.9
ส่วนราชการ รัฐวิสาหกิจ	3	0.0
สหกรณ์	66	0.3
อื่นๆ (กลุ่มแม่บ้าน สมาคมและอื่นๆ)	62	0.3
<b>รูปแบบการจัดตั้งทางเศรษฐกิจ</b>		
สำนักงานแห่งเดียว	20,036	97.1
สำนักงานใหญ่	128	0.6
สำนักงานสาขา	469	2.3
อื่นๆ	-	-
<b>การต่างประเทศร่วมลงทุนหรือถือหุ้น</b>	<b>800</b>	<b>100</b>
<b>ไม่มี</b>	<b>774</b>	<b>96.7</b>
<b>มี</b>	<b>26</b>	<b>3.3</b>
น้อยกว่า 10 %	3	0.4
10 – 50 %	12	1.5
มากกว่า 50%	11	1.4

หมายเหตุ : - ไม่มีข้อมูล หรือข้อมูลมีค่าเป็น 0 หรือมีข้อมูลจำนวนเล็กน้อย

- การมีต่างประเทศร่วมลงทุนหรือถือหุ้นเฉพาะสถานประกอบการที่มีรูปแบบการจัดตั้งตามกฎหมาย

เมื่อพิจารณากิจกรรมทางเศรษฐกิจ จำแนกตามขนาดของสถานประกอบการ พบว่า ในแต่ละกิจกรรมทางเศรษฐกิจ มีสถานประกอบการส่วนใหญ่ (ร้อยละ 99.4) เป็นสถานประกอบการที่มีขนาดจำนวนคนทำงาน 1-50 คน รองลงมาเป็นสถานประกอบการที่มีคนทำงาน 51-200 คน มีจำนวน 120 คน (ร้อยละ 0.6) และสถานประกอบการที่มีคนทำงานมากกว่า 200 คนมีจำนวน 10 คน (ร้อยละ 0.0) (ตาราง 3.4)

ตาราง 3.4 จำนวนและร้อยละของสถานประกอบการ จำแนกตามกิจกรรมทางเศรษฐกิจและขนาดของสถานประกอบการ (จำนวนคนทำงาน)

กิจกรรมทางเศรษฐกิจ	รวม	ขนาดของสถานประกอบการ (จำนวนคนทำงาน)					
		1-15 คน	16-25 คน	26-30 คน	31-50 คน	51-200 คน	มากกว่า 200 คน
รวม	20,633	20,148	211	40	104	120	10
	(100)	(97.6)	(1.0)	(0.2)	(0.5)	(0.6)	(0.0)
การผลิต	1,749	1,664	29	7	14	32	3
	(100.0)	95.1	1.7	0.4	0.8	1.8	0.2
การจัดการและการบำบัดน้ำเสีย ของเสีย และสิ่งปฏิกูล	5	4	1	-	-	-	-
	(100.0)	80.0	20.0	-	-	-	-
การก่อสร้าง	291	274	9	-	5	1	2
	(100.0)	94.2	3.1	-	1.7	0.3	0.7
การขายส่งและการขายปลีก การซ่อมแซมยานยนต์ และจักรยานยนต์	1,628	1,596	12	4	7	9	-
	(100.0)	98.0	0.7	0.2	0.4	0.6	-
การขายส่ง	1,493	1,450	19	4	9	10	1
	(100.0)	97.1	1.3	0.3	0.6	0.7	0.1
การขายปลีก	7,766	7,702	35	7	11	11	-
	(100.0)	99.2	0.5	0.1	0.1	0.1	-
การขนส่งทางบก สถานีเก็บสินค้า	287	283	2	-	1	1	-
	(100.0)	98.6	0.7	-	0.3	0.3	-
ที่พักแรม	856	714	48	11	39	41	3
	(100.0)	83.4	5.6	1.3	4.6	4.8	0.4
บริการอาหารและเครื่องดื่ม	3,066	3,020	31	3	8	4	-
	(100.0)	98.5	1.0	0.1	0.3	0.1	-
ข้อมูลข่าวสารและการสื่อสาร	126	125	1	-	-	-	-
	(100.0)	99.2	0.8	-	-	-	-
กิจกรรมอสังหาริมทรัพย์	246	245	1	-	-	-	-
	(100.0)	99.6	0.4	-	-	-	-
กิจกรรมทางวิชาชีพ วิทยาศาสตร์และเทคโนโลยี	137	134	2	1	-	-	-
	(100.0)	97.8	1.5	0.7	-	-	-
กิจกรรมการบริหาร และการบริการสนับสนุน	714	692	8	1	5	8	-
	(100.0)	96.9	1.1	0.1	0.7	1.1	-
ศิลปะ ความบันเทิงและนันทนาการ	160	147	7	1	3	2	-
	(100.0)	91.9	4.4	0.6	1.9	1.3	-
กิจกรรมบริการอื่น ๆ	2,107	2,098	6	1	2	-	-
	(100.0)	99.6	0.3	0.0	0.1	-	-
กิจกรรมด้านโรงพยาบาลเอกชน	2	-	-	-	-	1	1
	(100.0)	-	-	-	-	50.0	50.0

หมายเหตุ : (1) ตัวเลขในวงเล็บ คือ อัตราร้อยละ

(2) - ไม่มีข้อมูล หรือข้อมูลมีค่าเป็น 0 หรือมีข้อมูลจำนวนเล็กน้อย

### 3.7 คนทำงานและลูกจ้าง

#### 3.7.1 จำนวนคนทำงาน

เมื่อพิจารณาจำนวนคนทำงานในสถานประกอบการ ซึ่งมีจำนวนทั้งสิ้น 73,773 คน พบว่า คนทำงานส่วนใหญ่ประมาณ 50,187 คน (ร้อยละ 68.1) ทำงานอยู่ในสถานประกอบการที่มีขนาด 1-15 คน รองลงมาขนาดของสถานประกอบการ 51-200 คน มีจำนวนคนทำงาน 11,799 คน และขนาดของสถานประกอบการ 16-25 คน มีจำนวนคนทำงาน 4,136 คิดเป็นร้อยละ 16.0 และ 5.6 ตามลำดับ ส่วนขนาดของสถานประกอบการ 26-30 คน มีจำนวนคนทำงาน 1,125 คน คิดเป็นร้อยละ 1.5

สำหรับกิจกรรมทางเศรษฐกิจที่มีจำนวนคนทำงานมากที่สุด คือกิจกรรมเกี่ยวกับการขายปลีก มีจำนวนคนทำงาน 18,863 คน (ร้อยละ 25.6) รองลงมาเป็นกิจกรรม ที่พักแรม มีจำนวนคนทำงาน 10,761 คน (ร้อยละ 14.6) รองลงมากิจกรรมบริการอาหารและเครื่องดื่ม และการขายส่ง มีจำนวนคนทำงาน 10,013 และ 6,635 คน หรือร้อยละ 13.6 และ 9.0 ตามลำดับ (ตาราง 3.5)

#### 3.7.2 จำนวนลูกจ้าง

เมื่อพิจารณาจากจำนวนลูกจ้างในสถานประกอบการ ซึ่งมีจำนวนทั้งสิ้น 40,742 คน พบว่า สถานประกอบการที่มีขนาด 1-15 คน มีจำนวนลูกจ้างมากที่สุด คือ 19,825 คน (ร้อยละ 48.7) รองลงมาเป็นสถานประกอบการที่มีขนาด 51-200 คน และ 16-25 คน มีจำนวนลูกจ้าง 10,485 คน และ 3,554 คน คิดเป็นร้อยละ 25.7 และ 8.7 ตามลำดับ ส่วนสถานประกอบการที่มีขนาด 26-30 คนมีจำนวนลูกจ้างน้อยที่สุดคือ 1,090 คน คิดเป็นร้อยละ 1.9

กิจกรรมทางเศรษฐกิจที่มีจำนวนลูกจ้างมากที่สุด คือ กิจกรรมที่พักแรม มีจำนวนลูกจ้าง 9,486 คน (ร้อยละ 23.3) รองลงมาเป็นกิจกรรมการผลิตและกิจการการขายปลีก มีจำนวนลูกจ้าง 6,668 คน และ 6,496 คน (ร้อยละ 16.4 และ 15.9) ส่วนกิจกรรมบริการอาหารและเครื่องดื่ม มีจำนวนลูกจ้างจำนวน 4,867 คน (ร้อยละ 11.9) กิจกรรมการขายส่ง มีจำนวนลูกจ้าง 3,714 คน (ร้อยละ 9.1) ส่วนกิจกรรมที่เหลือมีลูกจ้างในสถานประกอบการระหว่างร้อยละ 0.0-6.7 ตามลำดับ (ตาราง 3.5)

ตาราง 3.5 จำนวนและร้อยละของพนักงานและลูกจ้าง จำแนกตามขนาดของสถานประกอบการและ  
กิจกรรมทางเศรษฐกิจ

ขนาดของสถานประกอบการ/กิจกรรมทางเศรษฐกิจ	จำนวน สถาน ประกอบการ	พนักงาน		ลูกจ้าง	
		จำนวน	ร้อยละ	จำนวน	ร้อยละ
รวม	20,633	73,773	100.0	40,742	100.0
ขนาดของสถานประกอบการ (จำนวนคนทำงาน)					
1 - 15 คน	20,148	50,187	68.1	19,825	48.7
16 - 25 คน	211	4,136	5.6	3,554	8.7
26 - 30 คน	40	1,125	1.5	1,090	2.7
31 - 50 คน	104	3,912	5.3	3,480	8.5
51 - 200 คน	120	11,799	16.0	10,485	25.7
มากกว่า 200 คน	10	2,614	3.5	2,308	5.7
กิจกรรมทางเศรษฐกิจ					
การผลิต	1,749	10,208	13.8	6,668	16.4
การจัดการและการบำบัดน้ำเสีย ของเสียและสิ่งปฏิกูล	5	52	0.1	13	0.0
การก่อสร้าง	291	2,073	2.8	1,656	4.1
การขายส่งและการขายปลีก การซ่อมแซมยานยนต์ และจักรยานยนต์	1,628	4,822	6.5	2,713	6.7
การขายส่ง	1,493	6,635	9.0	3,714	9.1
การขายปลีก	7,766	18,863	25.6	6,496	15.9
การขนส่งทางบก สถานที่เก็บสินค้า	287	702	1.0	360	0.9
ที่พักแรม	856	10,761	14.6	9,486	23.3
บริการอาหารและเครื่องดื่ม	3,066	10,013	13.6	4,867	11.9
ข้อมูลข่าวสารและการสื่อสาร	126	242	0.3	71	0.2
กิจกรรมอสังหาริมทรัพย์	246	513	0.7	192	0.5
กิจกรรมทางวิชาชีพ วิทยาศาสตร์และเทคโนโลยี	137	469	0.6	272	0.7
กิจกรรมการบริหาร และการบริการสนับสนุน	714	3,413	4.6	1,937	4.7
ศิลปะ ความบันเทิงและนันทนาการ	160	888	1.2	631	1.5
กิจกรรมบริการอื่น ๆ	3,107	3,755	5.1	1,303	3.2
กิจกรรมด้านโรงพยาบาลเอกชน	2	364	0.5	363	0.9

หมายเหตุ : - ไม่มีข้อมูล หรือข้อมูลมีค่าเป็น 0 หรือมีข้อมูลจำนวนเล็กน้อย

### 3.8 การเปรียบเทียบข้อมูลพื้นฐานของสถานประกอบการในระยะ 5 ปี ที่ผ่านมา

#### 3.8.1 จำนวนสถานประกอบการ

เมื่อเปรียบเทียบข้อมูลพื้นฐานจากการทำสำมะโนอุตสาหกรรม พ.ศ. 2560 และสำมะโนธุรกิจและอุตสาหกรรม พ.ศ. 2555 ซึ่งเป็นข้อมูลพื้นฐานปี 2559 เทียบกับปี 2554 พบว่า มีจำนวนสถานประกอบการเพิ่มขึ้นร้อยละ 32.8 โดยเมื่อพิจารณาตามขนาดของสถานประกอบการ พบว่า มีจำนวนเพิ่มขึ้นในทุกขนาด โดยสถานประกอบการที่มีคนทำงาน 16-25 คน และ 26-30 คน มีจำนวนเพิ่มขึ้นกว่า 2 เท่า ส่วนสถานประกอบการขนาดอื่นๆ มีจำนวนเพิ่มขึ้นมากกว่าร้อยละ 15.0 (ตาราง 3.6)

เมื่อพิจารณาตามกิจกรรมทางเศรษฐกิจ พบว่า สถานประกอบการเกือบทุกประเภทมีจำนวนสถานประกอบการเพิ่มขึ้น โดยสถานประกอบการด้านข้อมูลข่าวสารและการสื่อสาร กิจกรรมอสังหาริมทรัพย์ และกิจกรรมด้านโรงพยาบาลเอกชน มีจำนวนสถานประกอบการเพิ่มขึ้นกว่า 2 เท่า ส่วนสถานประกอบการประเภทอื่นๆ มีจำนวนเพิ่มขึ้น มากกว่าร้อยละ 20.0 มีเพียงสถานประกอบการด้าน ศิลปะ ความบันเทิงและนันทนาการ ที่มีจำนวนลดลงจากปี 2554 คิดเป็นร้อยละ 3.0 (ตาราง 3.6)



ตาราง 3.6 เปรียบเทียบจำนวนสถานประกอบการ ปี 2554 และ ปี 2559 จำแนกตามขนาดของสถาน-  
ประกอบการและกิจกรรมทางเศรษฐกิจ

ขนาดของสถานประกอบการ/กิจกรรมทางเศรษฐกิจ	ปี 2554 <sup>1/</sup>	ปี 2559	ร้อยละการเปลี่ยนแปลง
<b>รวม</b>	<b>15,533</b>	<b>20,633</b>	<b>32.8</b>
<b>ขนาดของสถานประกอบการ (จำนวนคนทำงาน)</b>			
1 - 15 คน	15,289	20,148	31.8
16 - 25 คน	90	211	134.4
26 - 30 คน	17	40	135.3
31 - 50 คน	64	104	62.5
51 - 200 คน	61	120	96.7
มากกว่า 200 คน	12	10	16.7
<b>กิจกรรมทางเศรษฐกิจ</b>			
การผลิต	998	1,749	75.3
การจัดการและการบำบัดน้ำเสีย ของเสียและสิ่งปฏิกูล	-	5	-
การก่อสร้าง	186	291	56.5
การขายส่งและการขายปลีก การซ่อมแซมยานยนต์ และจักรยายนต์	1,328	1,628	22.6
การขายส่ง	1,101	1,493	35.6
การขายปลีก	6,447	7,766	20.5
การขนส่งทางบก สถานที่เก็บสินค้า	232	287	23.7
ที่พักแรม บริการอาหารและเครื่องดื่ม	2,792	3,066	40.5
ข้อมูลข่าวสารและการสื่อสาร	58	126	117.2
กิจกรรมอสังหาริมทรัพย์	90	246	173.3
กิจกรรมทางวิชาชีพ วิทยาศาสตร์และเทคโนโลยี	112	137	22.3
กิจกรรมการบริหาร และการบริการสนับสนุน	480	714	48.8
ศิลปะ ความบันเทิงและนันทนาการ	165	160	-3.0
กิจกรรมบริการอื่น ๆ	1,543	2,107	36.3
กิจกรรมด้านโรงพยาบาลเอกชน	1	2	100.0

หมายเหตุ : - ไม่มีข้อมูล หรือข้อมูลมีค่าเป็น 0 หรือมีข้อมูลจำนวนเล็กน้อย

<sup>1/</sup> สำนะโนธุรกิจและอุตสาหกรรม พ.ศ. 2555 ข้อมูลพื้นฐาน จังหวัดกระบี่

### 3.8.2 การจ้างงาน

ด้านการเปลี่ยนแปลงของจำนวนคนทำงานในสถานประกอบการในระยะ 5 ปี ที่ผ่านมา เมื่อเปรียบเทียบข้อมูลพื้นฐานจากการทำสำมะโนอุตสาหกรรม พ.ศ. 2560 และสำมะโนธุรกิจและอุตสาหกรรม พ.ศ. 2555 ซึ่งเป็นข้อมูลพื้นฐาน ปี 2559 เทียบกับ ปี 2554 พบว่า คนทำงานในสถานประกอบการมีจำนวนเพิ่มขึ้น ร้อยละ 53.3 โดยในสถานประกอบการที่มีคนทำงาน 16-25 คน และ 26-30 คน มีคนทำงานเพิ่มขึ้นกว่า 2 เท่า ส่วนสถานประกอบการขนาดอื่นๆ มีจำนวนคนทำงานเพิ่มขึ้นมากกว่าร้อยละ 50.0 ยกเว้นสถานประกอบการที่มีคนทำงานมากกว่า 200 คน ที่มีคนทำงานลดลงคิดเป็นร้อยละ 49.6 (ตาราง 3.7)

หากพิจารณาตามกิจกรรมทางเศรษฐกิจ พบว่าสถานประกอบการในทุกกิจกรรมมีจำนวนคนทำงานเพิ่มขึ้น โดยสถานประกอบการด้านโรงพยาบาล เอกชน กิจกรรมอสังหาริมทรัพย์ และกิจกรรมด้านศิลปะ ความบันเทิงและนันทนาการ มีจำนวนคนทำงานเพิ่มขึ้นกว่า 2 เท่า ส่วนสถานประกอบการที่ประกอบกิจการอื่นๆ มีจำนวนคนทำงานเพิ่มขึ้นมากกว่าร้อยละ 15.0 (ตาราง 3.7)

ตาราง 3.7 เปรียบเทียบจำนวนคนทำงาน ปี 2554 และ ปี 2559 จำแนกตามขนาดของสถานประกอบการ และกิจกรรมทางเศรษฐกิจ

ขนาดของสถานประกอบการ/กิจกรรมทางเศรษฐกิจ	ปี 2554 <sup>1/</sup>	ปี 2559	ร้อยละการเปลี่ยนแปลง
<b>รวม</b>	<b>48,109</b>	<b>73,773</b>	<b>53.3</b>
<b>ขนาดของสถานประกอบการ (จำนวนคนทำงาน)</b>			
1 - 15 คน	32,144	50,187	56.1
16 - 25 คน	1,802	4,136	129.5
26 - 30 คน	484	1,125	132.4
31 - 50 คน	2,506	3,912	56.1
51 - 200 คน	5,989	11,799	97.0
มากกว่า 200 คน	5,184	2,614	-49.6
<b>กิจกรรมทางเศรษฐกิจ</b>			
การผลิต	7,483	10,208	36.4
การจัดการและการบำบัดน้ำเสีย ของเสียและสิ่งปฏิกูล	-	52	-
การก่อสร้าง	1,094	2,073	89.5
การขายส่งและการขายปลีก การซ่อมแซมยานยนต์ และจักรยานยนต์	3,630	4,822	32.8
การขายส่ง	5,771	6,635	15.0
การขายปลีก	11,893	18,863	58.6
การขนส่งทางบก สถานที่เก็บสินค้า	414	702	69.6
ที่พักแรม บริการอาหารและเครื่องดื่ม	12,644	20,774	64.3
ข้อมูลข่าวสารและการสื่อสาร	136	242	77.9
กิจกรรมอสังหาริมทรัพย์	155	513	231.0
กิจกรรมทางวิชาชีพ วิทยาศาสตร์และเทคโนโลยี	334	469	40.4
กิจกรรมการบริหาร และการบริการสนับสนุน	1,725	3,413	97.9
ศิลปะ ความบันเทิงและนันทนาการ	315	888	181.9
กิจกรรมบริการอื่น ๆ	2,445	3,755	53.6
กิจกรรมด้านโรงพยาบาลเอกชน	70	364	420

หมายเหตุ : - ไม่มีข้อมูล หรือข้อมูลมีค่าเป็น 0 หรือมีข้อมูลจำนวนเล็กน้อย

<sup>1/</sup> สำนักธุรกิจและอุตสาหกรรม พ.ศ. 2555 ข้อมูลพื้นฐาน จังหวัดกระบี่

ภาคผนวก

ตารางสถิติ

---

APPENDIX

STATISTICAL TABLES

## สารบัญตารางสถิติ

		หน้า
ตาราง 1	จำนวนสถานประกอบการ จำแนกตามกิจกรรมทางเศรษฐกิจ อำเภอและตำบล	26
TABLE 1	NUMBER OF ESTABLISHMENTS BY ECONOMIC ACTIVITY, AMPHOE AND TAMBON	
ตาราง 2	จำนวนสถานประกอบการ จำแนกตามรูปแบบการจัดตั้งตามกฎหมาย อำเภอและตำบล	28
TABLE 2	NUMBER OF ESTABLISHMENTS BY FORM OF LEGAL ORGANIZATION, AMPHOE AND TAMBON	
ตาราง 3	จำนวนสถานประกอบการ จำแนกตามรูปแบบการจัดตั้งทางเศรษฐกิจ อำเภอและตำบล	31
TABLE 3	NUMBER OF ESTABLISHMENTS BY FORM OF ECONOMIC ORGANIZATION, AMPHOE AND TAMBON	
ตาราง 4	จำนวนสถานประกอบการ จำแนกตามสัดส่วนของการร่วมลงทุนหรือถือหุ้นของต่างประเทศ อำเภอและตำบล	35
TABLE 4	NUMBER OF ESTABLISHMENTS BY PROPORTION OF FOREIGN INVESTMENT OR SHARE HOLDING, AMPHOE AND TAMBON	
ตาราง 5	จำนวนสถานประกอบการ จำแนกตามขนาดของสถานประกอบการ (จำนวนคนทำงาน) อำเภอและตำบล	39
TABLE 5	NUMBER OF ESTABLISHMENTS BY SIZE OF ESTABLISHMENT (NUMBER OF PERSONS ENGAGED), AMPHOE AND TAMBON	
ตาราง 6	จำนวนคนทำงานในสถานประกอบการ จำแนกตามขนาดของสถานประกอบการ (จำนวนคนทำงาน) อำเภอและตำบล	42
TABLE 6	NUMBER OF PERSONS ENGAGED IN ESTABLISHMENTS BY SIZE OF ESTABLISHMENT (NUMBER OF PERSONS ENGAGED), AMPHOE AND TAMBON	
ตาราง 7	จำนวนสถานประกอบการ จำแนกตามขนาดของสถานประกอบการ (จำนวนลูกจ้าง) อำเภอและตำบล	45
TABLE 7	NUMBER OF ESTABLISHMENTS BY SIZE OF ESTABLISHMENT (NUMBER OF EMPLOYEES), AMPHOE AND TAMBON	
ตาราง 8	จำนวนลูกจ้างในสถานประกอบการ จำแนกตามขนาดของสถานประกอบการ (จำนวนคนทำงาน) อำเภอและตำบล	48
TABLE 8	NUMBER OF EMPLOYEES IN ESTABLISHMENTS BY SIZE OF ESTABLISHMENT (NUMBER OF PERSONS ENGAGED), AMPHOE AND TAMBON	
ตาราง 9	จำนวนของสถานประกอบการ จำแนกตามระยะเวลาการดำเนินกิจการ อำเภอและตำบล	51
TABLE 9	NUMBER OF ESTABLISHMENTS BY PERIOD OF OPERATION, AMPHOE AND TAMBON	
ตาราง 10	จำนวนสถานประกอบการที่พักแรม จำแนกลักษณะการให้บริการที่พักแรม จำนวนห้องพัก อำเภอและตำบล	54
TABLE 10	NUMBER OF ACCOMMODATION ESTABLISHMENTS BY TYPE OF SERVICE ACCOMMODATION, AMPHOE AND TAMBON	
ตาราง 11	จำนวนสถานประกอบการ จำแนกตามการมีการใช้เทคโนโลยีสารสนเทศและการสื่อสาร อำเภอและตำบล	57
TABLE 11	NUMBER OF ACCOMMODATION ESTABLISHMENTS BY TYPE OF SERVICE ACCOMMODATION, AMPHOE AND TAMBON	

## สารบัญตารางสถิติ (ต่อ)

		หน้า
ตาราง 12	จำนวนสถานประกอบการ จำแนกตามรูปแบบการจัดตั้งตามกฎหมาย และกิจกรรมทางเศรษฐกิจ	60
TABLE 12	NUMBER OF ESTABLISHMENTS BY FORM OF LEGAL ORGANIZATION AND ECONOMIC ACTIVITY	
ตาราง 13	จำนวนสถานประกอบการ จำแนกตามรูปแบบการจัดตั้งทางเศรษฐกิจ และกิจกรรมทางเศรษฐกิจ	61
TABLE 13	NUMBER OF ESTABLISHMENTS BY FORM OF ECONOMIC ORGANIZATION AND ECONOMIC ACTIVITY	
ตาราง 14	จำนวนสถานประกอบการ จำแนกตามสัดส่วนของการร่วมลงทุนหรือถือหุ้น ของต่างประเทศ และกิจกรรมทางเศรษฐกิจ	62
TABLE 14	NUMBER OF ESTABLISHMENTS BY PROPORTION OF FOREIGN INVESTMENT OR SHARE HOLDING AND ECONOMIC ACTIVITY	
ตาราง 15	จำนวนสถานประกอบการ จำแนกตามขนาดของสถานประกอบการ (จำนวนคนทำงาน) และกิจกรรมทางเศรษฐกิจ	63
TABLE 15	NUMBER OF ESTABLISHMENTS BY SIZE OF ESTABLISHMENT (NUMBER OF PERSONS ENGAGED) AND ECONOMIC ACTIVITY	
ตาราง 16	จำนวนคนทำงานในสถานประกอบการ จำแนกตามขนาดของสถานประกอบการ (จำนวนคนทำงาน) และกิจกรรมทางเศรษฐกิจ	64
TABLE 16	NUMBER OF PERSONS ENGAGED IN ESTABLISHMENTS BY SIZE OF ESTABLISHMENT (NUMBER OF PERSONS ENGAGED) AND ECONOMIC ACTIVITY	
ตาราง 17	จำนวนสถานประกอบการ จำแนกตามขนาดของสถานประกอบการ (จำนวนลูกจ้าง) และกิจกรรมทางเศรษฐกิจ	65
TABLE 17	NUMBER OF ESTABLISHMENTS BY SIZE OF ESTABLISHMENT (NUMBER OF EMPLOYEES) AND ECONOMIC ACTIVITY	
ตาราง 18	จำนวนลูกจ้างในสถานประกอบการ จำแนกตามขนาดของสถานประกอบการ (จำนวนคนทำงาน) และกิจกรรมทางเศรษฐกิจ	66
TABLE 18	NUMBER OF EMPLOYEES IN ESTABLISHMENTS BY SIZE OF ESTABLISHMENT (NUMBER OF PERSONS ENGAGED) AND ECONOMIC ACTIVITY	
ตาราง 19	จำนวนของสถานประกอบการ จำแนกตามระยะเวลาการดำเนินกิจการ และกิจกรรมทางเศรษฐกิจ	67
TABLE 19	NUMBER OF ESTABLISHMENTS BY PERIOD OF OPERATION AND ECONOMIC ACTIVITY	
ตาราง 20	จำนวนสถานประกอบการ จำแนกตามการมีการใช้เทคโนโลยีสารสนเทศและการสื่อสาร และกิจกรรมทางเศรษฐกิจ	68
TABLE 20	NUMBER OF ESTABLISHMENTS BY THE USE OF INFORMATION AND COMMUNICATION TECHNOLOGY AND ECONOMIC ACTIVITY	

ตาราง 1 จำนวนสถานประกอบการ จำนวนตามกิจกรรมทางเศรษฐกิจ อำเภอและตำบล

TABLE 1 NUMBER OF ESTABLISHMENTS BY ECONOMIC ACTIVITY, AMPHOE AND TAMBON

จำนวน สถาน ประกอบการ Number of establishments	กิจกรรมทางเศรษฐกิจ Economic Activity																Total
	การผลิต Manufacturing	การก่อสร้าง Construction	การขาย- และซ่อมยานยนต์ Sale and repair of motor vehicles and motorcycles	การขายส่ง Wholesale trade	การขายปลีก Retail trade	การขนส่ง สถานที่สินค้า Land transport and storage	ที่พักแรม Accommodation	บริการอาหาร และเครื่องดื่ม Food and beverage service activities	ข้อมูลข่าวสาร และการสื่อสาร Information and communication	กิจกรรม อสังหาริมทรัพย์ Real estate activities	กิจกรรมทางวิชาชีพ วิทยาศาสตร์และ เทคนิค Professional, scientific and technical activities	การบริหาร และการบริการ สนับสนุน Administration and support service activities	ศิลปะ ความบันเทิง และนันทนาการ Arts, entertainment and recreation	กิจกรรมบริการอื่น Other service activities	กิจกรรม ตำบล Hospital private activities		
20,633	1,749	5	291	1,628	7,766	287	856	3,066	126	246	137	714	160	2,107	2		
<b>อำเภอ เมืองสระบุรี</b>	524	-	104	479	2,445	69	466	1,286	33	122	82	325	78	883	2		
ตำบล ปากน้ำ	168	-	37	91	607	15	111	390	13	73	55	113	19	333	1		
ตำบล กระบี่ใหญ่	59	-	15	117	264	8	15	127	1	4	13	29	10	112	1		
ตำบล กระบี่น้อย	690	-	21	82	291	14	12	83	6	11	-	16	1	60	-		
ตำบล เขาคြ	276	-	3	20	126	2	1	47	5	2	1	2	-	17	-		
ตำบล เขาทอง	284	-	4	21	85	16	4	39	-	1	2	9	2	19	-		
ตำบล ห้วยลึก	305	-	8	29	120	2	7	34	-	-	1	5	4	37	-		
ตำบล ไผ่ไทย	677	-	6	56	268	10	26	127	3	6	3	23	6	67	-		
ตำบล อ่างทอง	1,636	-	5	44	506	2	280	357	2	25	6	115	34	194	-		
ตำบล หอมทะเล	293	-	1	15	128	-	9	58	2	-	1	13	1	39	-		
ตำบล คลองประสาธน์	119	-	4	4	50	-	1	24	1	-	-	-	1	5	-		
<b>อำเภอ ช่างหม</b>	107	-	18	177	785	17	12	178	20	25	13	30	4	193	-		
ตำบล เขานม	604	-	4	66	256	3	8	72	5	7	12	9	1	73	-		
ตำบล เขาคีน	355	-	3	31	149	3	3	28	4	3	1	7	2	40	-		
ตำบล สีนุ่น	235	-	2	25	102	2	-	15	2	1	-	3	-	26	-		
ตำบล พนุเชีย	246	-	5	21	97	3	1	15	3	9	-	5	-	16	-		
ตำบล หน้เขา	232	-	2	19	90	3	-	35	3	-	-	3	1	18	-		
ตำบล โทหาร	213	-	2	15	91	3	-	13	3	5	-	3	-	20	-		
<b>อำเภอ เกาะนาคา</b>	92	-	12	72	571	9	250	321	5	3	6	150	15	153	-		
ตำบลเกาะนาคาใหญ่	373	-	3	14	111	2	75	91	-	-	1	39	3	20	-		
ตำบลเกาะนาคาน้อย	139	-	-	7	74	-	-	16	1	-	-	4	-	10	-		
ตำบลเกาะกลาง	178	-	2	12	102	5	-	14	1	-	-	1	2	10	-		
ตำบลคลอง	180	-	2	17	92	-	1	17	2	-	1	5	-	6	-		
ตำบลนาคาคัน	851	-	5	22	192	2	174	183	1	3	4	101	10	107	-		
<b>อำเภอ คลองท่อม</b>	334	-	65	249	1,143	76	36	456	28	22	12	63	17	240	-		
ตำบลคลองท่อมใต้	636	-	12	72	226	4	14	113	7	5	6	12	3	66	-		
ตำบลคลองท่อมเหนือ	167	-	4	11	73	2	3	22	3	-	-	-	-	12	-		
ตำบลคลองพน	766	-	24	52	289	15	8	109	5	5	4	19	8	59	-		
ตำบลพรยาว	486	-	5	34	163	24	4	79	5	1	-	8	2	28	-		
ตำบลห้วยน้ำขาว	340	-	9	23	115	6	3	65	-	3	-	5	2	17	-		
ตำบลจรูญดิโน	472	-	9	40	189	21	1	33	4	3	1	17	2	45	-		
ตำบลพญา	216	-	2	17	88	4	3	15	4	5	1	2	-	13	-		

ตาราง 1 จำนวนสถานประกอบการ จำแนกตามกิจกรรมทางเศรษฐกิจ อำเภอและตำบล (ต่อ)  
TABLE 1 NUMBER OF ESTABLISHMENTS BY ECONOMIC ACTIVITY, AMPHOE AND TAMBON (Contd.)

อำเภอ/ตำบล Number of establishments	กิจกรรมทางเศรษฐกิจ Economic Activity														กิจกรรม Amphoe/Tambon	
	การผลิต Manufacturing	การขุดกร และการบำบัด น้ำเสีย ของเสีย และสิ่งปฏิกูล Sewerage, waste management and remediation activities	การก่อสร้าง Construction	การขาย- และจำหน่าย รถยนต์ Sale and retail trader, vehicles and motorcycles	การขายส่ง Wholesale trade	การขายปลีก Retail trade	การขนส่ง สถานที่เก็บสินค้า Land transport and storage	ที่พักรับ Accommodation	บริการอาหาร และเครื่องดื่ม Food and beverage service activities	ข้อมูลข่าวสาร และการสื่อสาร Information and communication	กิจกรรม อสังหาริมทรัพย์ Real estate activities	กิจกรรมทางวิชาชีพ วิทยาศาสตร์และ เทคนิค Professional, scientific and technical activities	การบริหาร และการบริการ สนับสนุน Administration and support service activities	ศิลปะ ความบันเทิง และนันทนาการ Arts, entertainment and recreation		กิจกรรมบริการอื่น ๆ Other service activities
<b>2,048</b>	<b>234</b>	<b>4</b>	<b>20</b>	<b>209</b>	<b>171</b>	<b>875</b>	<b>23</b>	<b>27</b>	<b>256</b>	<b>10</b>	<b>7</b>	<b>9</b>	<b>35</b>	<b>10</b>	<b>158</b>	-
ตำบลอำเภอลำไ้	64	1	5	51	32	269	3	9	89	1	3	5	9	2	76	-
ตำบลแหม่มถัก	78	-	3	9	25	98	7	7	27	2	1	-	1	1	8	-
ตำบลนาหมื่น	18	-	2	17	16	66	4	2	27	2	1	-	1	1	14	-
ตำบลคลองหิน	11	1	3	21	25	104	-	2	30	-	-	1	6	1	10	-
ตำบลอำเภอลำด้อย	12	-	-	6	12	68	4	-	24	-	-	-	1	1	5	-
ตำบลอำเภอลำทะเมนชัย	32	2	5	60	22	140	3	4	30	3	1	3	11	2	22	-
ตำบลเขาใหญ่	6	-	2	21	14	52	-	2	13	2	-	-	4	2	11	-
ตำบลคลองยา	6	-	-	10	12	36	1	-	4	-	-	-	1	-	9	-
ตำบลบ้านกลาง	7	-	-	14	13	42	1	1	12	-	1	-	1	-	3	-
<b>อำเภอ ปายพระยา</b>	<b>53</b>	<b>-</b>	<b>5</b>	<b>114</b>	<b>83</b>	<b>475</b>	<b>13</b>	<b>-</b>	<b>75</b>	<b>7</b>	<b>5</b>	<b>6</b>	<b>29</b>	<b>8</b>	<b>108</b>	<b>-</b>
ตำบลเอราวัณ	37	-	1	63	37	278	7	-	45	5	-	4	18	3	63	-
ตำบลเขาชน	92	3	1	7	16	49	-	-	5	-	1	-	2	3	5	-
ตำบลเขาต่อ	198	6	2	22	20	92	5	-	16	1	3	1	5	1	24	-
ตำบลศรีวัง	130	7	1	22	10	56	1	-	9	1	1	1	4	1	16	-
<b>อำเภอ ลำพูน</b>	<b>1,101</b>	<b>1</b>	<b>30</b>	<b>101</b>	<b>90</b>	<b>433</b>	<b>18</b>	<b>10</b>	<b>99</b>	<b>1</b>	<b>37</b>	<b>4</b>	<b>31</b>	<b>12</b>	<b>130</b>	<b>-</b>
ตำบลลำพูน	758	1	23	64	54	278	11	8	76	-	30	4	20	8	101	-
ตำบลหินอุ่ม	108	6	1	11	5	64	-	-	5	-	-	-	1	2	13	-
ตำบลทุ่งไร่ทอง	175	16	6	16	23	62	7	2	13	-	7	-	9	1	13	-
ตำบลหินแดง	60	2	-	10	8	29	-	-	5	1	-	-	1	1	3	-
<b>อำเภอ เทพือทอง</b>	<b>2,661</b>	<b>301</b>	<b>-</b>	<b>227</b>	<b>164</b>	<b>1,039</b>	<b>62</b>	<b>55</b>	<b>415</b>	<b>22</b>	<b>25</b>	<b>5</b>	<b>51</b>	<b>16</b>	<b>242</b>	<b>-</b>
ตำบลเหนือคลอง	918	116	-	11	94	346	10	12	150	6	9	5	19	3	102	-
ตำบลเกาะศรีบอยา	195	3	-	11	13	74	-	26	51	1	2	-	5	1	8	-
ตำบลคลองขนาน	395	67	-	4	28	129	31	-	73	2	2	-	7	4	26	-
ตำบลคลองเขม้า	273	38	-	9	21	120	2	-	35	4	3	-	4	-	30	-
ตำบลโคกยาง	217	16	-	5	16	93	6	2	16	5	2	-	6	3	22	-
ตำบลคลังหิน	168	14	-	-	11	87	3	2	34	1	-	-	-	2	7	-
ตำบลปากกล้วย	293	40	-	7	25	103	4	9	35	1	6	-	7	2	33	-
ตำบลหัวมุง	202	7	-	1	21	87	6	3	21	2	1	-	3	1	14	-

ที่มา : สำนักงานข้อมูลพื้นฐาน จังหวัดกระบี่ สำนักงานข้อมูลพื้นฐานจังหวัดกระบี่ กรมการสถิติเชิงพื้นที่และข้อมูล  
Source : The 2017 Industrial Census Basic Information Krabi Province, National Statistical Office, Ministry of Digital Economy and Society.





ตาราง 2 จำนวนสถานประกอบการ จำนวนตามรูปแบบการจัดตั้งตามกฎหมาย อำเภอและตำบล (ต่อ)  
TABLE 2 NUMBER OF ESTABLISHMENTS BY FORM OF LEGAL ORGANIZATION, AMPHOE AND TAMBON (Contd.)

อำเภอ/ตำบล	จำนวน สถานประกอบการ Number of establishments	รูปแบบการจัดตั้งตามกฎหมาย Form of legal organization										Amphoe/Tambon
		ส่วนบุคคล Individual proprietor	หุ้นหุ้นส่วนจำกัด หุ้นหุ้นส่วนสามัญ นิติบุคคล Juristic partnership	บริษัทจำกัด บริษัทจำกัด (มหาชน) Company limited, Public company limited	ส่วนราชการ รัฐวิสาหกิจ Government, State-enterprises	สหกรณ์ Cooperatives	กลุ่มแม่บ้าน Community enterprise	สมาคม Association	อื่น ๆ Others			
<b>อำเภอ คลองท่อม</b>	<b>3,083</b>	<b>3,019</b>	<b>18</b>	<b>28</b>	<b>-</b>	<b>9</b>	<b>9</b>	<b>-</b>	<b>-</b>	<b>-</b>	<b>-</b>	<b>AmphoeKhlong Thom</b>
ตำบลคลองท่อมใต้	636	615	9	12	-	-	-	-	-	-	-	TambonKhlong Thom Tai
ตำบลคลองท่อมเหนือ	167	157	1	4	-	3	2	-	-	-	-	TambonKhlong Thom Nuea
ตำบลคลองพน	766	755	2	5	-	1	3	-	-	-	-	TambonKhlong Phon
ตำบลทรายขาว	486	480	5	1	-	-	-	-	-	-	-	TambonSai Khao
ตำบลห้วยน้ำขาว	340	339	-	-	-	-	1	-	-	-	-	TambonHuai Nam Khao
ตำบลพุดธิ่นมา	472	465	-	3	-	3	1	-	-	-	-	TambonPhru Din Na
ตำบลเพทะลา	216	208	1	3	-	2	2	-	-	-	-	TambonPhela
<b>อำเภอ อ่าวลึก</b>	<b>2,048</b>	<b>1,925</b>	<b>29</b>	<b>63</b>	<b>-</b>	<b>15</b>	<b>13</b>	<b>3</b>	<b>3</b>	<b>AmphoeAo Luek</b>		
ตำบลอ่าวลึกใต้	619	594	7	15	-	1	1	-	-	-	-	TambonAo Luek Tai
ตำบลแคว้นตึก	267	263	1	-	-	-	3	-	-	-	-	TambonLaem Sak
ตำบลนาเหนือ	171	159	5	5	-	-	1	-	-	-	-	TambonNa Nuea
ตำบลคลองหิน	215	211	1	1	-	1	1	-	-	-	-	TambonKhlong Hin
ตำบลอ่าวลึกน้อย	133	130	-	1	-	1	1	-	-	-	-	TambonAo Luek Noi
ตำบลอ่าวลึกเหนือ	340	287	13	32	-	4	4	-	-	-	-	TambonAo Luek Nuea
ตำบลเขาใหญ่	129	120	1	4	-	3	3	-	-	-	1	TambonKhao Yai
ตำบลคลองยา	79	68	1	4	-	4	4	-	-	-	-	TambonKhlong Ya
ตำบลบ้านกลาง	95	93	-	1	-	1	1	-	-	-	-	TambonBan Klang
<b>อำเภอ ปายพระยา</b>	<b>981</b>	<b>946</b>	<b>5</b>	<b>10</b>	<b>1</b>	<b>18</b>	<b>1</b>	<b>-</b>	<b>-</b>	<b>AmphoePlai Phraya</b>		
ตำบลลานพระยา	561	549	2	4	1	5	-	-	-	-	-	TambonPlai Phraya
ตำบลเขาเขม	92	85	-	1	-	6	-	-	-	-	-	TambonKhao Khen
ตำบลเขาต่อ	198	191	1	4	-	2	-	-	-	-	-	TambonKhao To
ตำบลศรีวัง	130	121	2	1	-	5	1	-	-	-	-	TambonKhiri Wong

ตาราง 2. จำนวนสถานประกอบการ จำนวนตามรูปแบบการจัดตั้งตามกฎหมาย อำเภอและตำบล (ต่อ)  
TABLE 2 NUMBER OF ESTABLISHMENTS BY FORM OF LEGAL ORGANIZATION, AMPHOE AND TAMBON (Contd.)

อำเภอ/ตำบล	จำนวน สถานประกอบการ Number of establishments	รูปแบบการจัดตั้งตามกฎหมาย Form of legal organization							อำเภอ/ตำบล	
		ส่วนบุคคล Individual proprietor	หุ้นส่วนจำกัด หุ้นส่วนสามัญ นิติบุคคล Juristic partnership	บริษัทจำกัด บริษัทจำกัด (มหาชน) Company limited, Public company limited	ส่วนราชการ รัฐวิสาหกิจ Government, State-enterprises	สหกรณ์ Cooperatives	กลุ่มแม่บ้าน Community enterprise	สมาคม Association		อื่น ๆ Others
<b>อำเภอ ลำทับ</b>	<b>1,101</b>	<b>1,049</b>	<b>12</b>	<b>24</b>	<b>8</b>	<b>8</b>	<b>8</b>	<b>8</b>	<b>1</b>	<b>AmphoeLam Thap</b>
ตำบลลำทับ	758	720	10	22	4	2	2	2	-	TambonLam Thap
ตำบลดินอุดม	108	104	1	1	1	1	1	1	-	TambonDin Udom
ตำบลทุ่งไทรทอง	175	166	1	1	3	4	4	4	-	TambonThung Sai Thong
ตำบลดินแดง	60	59	-	-	-	1	1	1	-	TambonDin Daeng
<b>อำเภอ เนืออulong</b>	<b>2,661</b>	<b>2,595</b>	<b>20</b>	<b>38</b>	<b>7</b>	<b>7</b>	<b>7</b>	<b>7</b>	<b>1</b>	<b>AmphoeNuea Khlong</b>
ตำบลเหนือคลอง	918	875	11	30	-	2	2	2	-	TambonNuea Khlong
ตำบลเกาะศรีบอยา	195	193	-	-	-	2	2	2	-	TambonKo Si Boya
ตำบลคลองขนาน	395	394	-	1	-	-	-	-	-	TambonKhlong Khlanan
ตำบลคลองเขม่า	273	271	1	1	-	-	-	-	-	TambonKhlong Kha Mao
ตำบลโคกยาง	217	212	5	-	-	-	-	-	-	TambonKhok Yang
ตำบลตลิ่งชัน	168	165	-	2	-	1	1	1	-	TambonTaling Chan
ตำบลปากซีย์	293	286	2	3	-	2	2	2	-	TambonPakasai
ตำบลห้วยยูง	202	199	1	1	-	-	-	-	1	TambonHuai Yung

ที่มา : สำนักงานและอุตสาหกรรม พ.ศ. 2560 (ข้อมูลพื้นฐาน) จังหวัดกระบี่ สำนักงานสถิติแห่งชาติ กระทรวงดิจิทัลและเศรษฐกิจ  
Source : The 2017 Industrial Census (Basic Information Krabi Province, National Statistical Office, Ministry of Digital Economy and Society).

ตาราง 3 จำนวนสถานประกอบการ จำนวนตามรูปแบบการจัดตั้งทางเศรษฐกิจ อำเภอและตำบล  
TABLE 3 NUMBER OF ESTABLISHMENTS BY FORM OF ECONOMIC ORGANIZATION, AMPHOE AND TAMBON

อำเภอ/ตำบล	จำนวน สถานประกอบการ Number of establishments	รูปแบบการจัดตั้งทางเศรษฐกิจ Form of economic organization				Amphoe/ Tambon
		สำนักงานเพียงเดียว Single unit	สำนักงานใหญ่ Head office	สำนักงานสาขา Branch	อื่นๆ Others	
<b>รวม</b>	<b>20,633</b>	<b>20,036</b>	<b>128</b>	<b>469</b>	<b>-</b>	<b>Total</b>
<b>อำเภอ เมืองกระบี่</b>	<b>7,153</b>	<b>6,801</b>	<b>76</b>	<b>276</b>	<b>-</b>	<b>AmphoeMueang Krabi</b>
ตำบล ปากน้ำ	2,078	1,968	31	79	-	TambonPak Nam
ตำบล กระบี่ใหญ่	795	749	11	35	-	TambonKrabi Yai
ตำบล กระบี่น้อย	690	601	7	82	-	TambonKrabi Noi
ตำบล เขาคราม	276	268	1	7	-	TambonKhao Khram
ตำบล เขาทอง	284	284	-	-	-	TambonKhao Thong
ตำบล ทับปริก	305	298	3	4	-	TambonThap Prik
ตำบล ไส้ไทย	677	661	4	12	-	TambonSai Thai
ตำบล อ่าวนาง	1,636	1,566	19	51	-	TambonAo Nang
ตำบล หนองทะเล	293	287	-	6	-	TambonNong Thale
ตำบล คลองประสงค์	119	119	-	-	-	TambonKhlong Prasong
<b>อำเภอ เขาพนม</b>	<b>1,885</b>	<b>1,848</b>	<b>7</b>	<b>30</b>	<b>-</b>	<b>AmphoeKhao Phanom</b>
ตำบล เขาพนม	604	578	5	21	-	TambonKhao Phanom
ตำบล เขาดิน	355	349	2	4	-	TambonKhao Din
ตำบล สีนุ่น	235	234	-	1	-	TambonSin Pun
ตำบล พรุเตย	246	245	-	1	-	TambonPhru Tiao
ตำบล หน่าเขา	232	230	-	2	-	TambonNa Khao
ตำบล โศกธาร	213	212	-	1	-	TambonKhok Han

ตาราง 3 จำนวนสถานประกอบการ จำแนกตามรูปแบบการจัดตั้งทางเศรษฐกิจ อำเภอและตำบล (ต่อ)  
 TABLE 3 NUMBER OF ESTABLISHMENTS BY FORM OF ECONOMIC ORGANIZATION, AMPHOE AND TAMBON (Contd.)

อำเภอ/ตำบล	จำนวน สถานประกอบการ Number of establishments	รูปแบบการจัดตั้งทางเศรษฐกิจ				อำเภอ/ตำบล
		สำนักงานเพียงเดียว	สำนักงานใหญ่	สำนักงานสาขา	อื่นๆ	
		Single unit	Head office	Branch	Others	
<b>อำเภอ เกาะลันตา</b>	<b>1,721</b>	<b>1,713</b>	<b>4</b>	<b>4</b>	-	<b>AmphoeKo Lanta</b>
ตำบลเกาะลันตาใหญ่	373	369	3	1	-	TambonKo Lanta Yai
ตำบลเกาะลันตาน้อย	139	139	-	-	-	TambonKo Lanta Noi
ตำบลเกาะกลาง	178	177	1	-	-	TambonKo Klang
ตำบลคลองยาง	180	177	-	3	-	TambonKhlung Yang
ตำบลศาลาด่าน	851	851	-	-	-	TambonSala Dan
<b>อำเภอ คลองท่อม</b>	<b>3,083</b>	<b>3,048</b>	<b>4</b>	<b>31</b>	-	<b>AmphoeKhlung Thom</b>
ตำบลคลองท่อมใต้	636	620	1	15	-	TambonKhlung Thom Tai
ตำบลคลองท่อมเหนือ	167	162	-	5	-	TambonKhlung Thom Nuea
ตำบลคลองพน	766	759	2	5	-	TambonKhlung Phon
ตำบลทรายขาว	486	486	-	-	-	TambonSai Khao
ตำบลห้วยน้ำขาว	340	340	-	-	-	TambonHuai Nam Khao
ตำบลพรุติเนนา	472	468	1	3	-	TambonPhru Din Na
ตำบลเทพเสลา	216	213	-	3	-	TambonPhela
<b>อำเภอ อ่าวลึก</b>	<b>2,048</b>	<b>1,981</b>	<b>17</b>	<b>50</b>	-	<b>AmphoeAo Luek</b>
ตำบลอ่าวลึกใต้	619	607	2	10	-	TambonAo Luek Tai
ตำบลแหลมสัก	267	267	-	-	-	TambonLaem Sak

ตาราง 3 จำนวนสถานประกอบการ จำนวนตามรูปแบบการจัดตั้งทางเศรษฐกิจ อำเภอและตำบล (ต่อ)  
TABLE 3 NUMBER OF ESTABLISHMENTS BY FORM OF ECONOMIC ORGANIZATION, AMPHOE AND TAMBON (Contd.)

อำเภอ/ตำบล	จำนวน สถานประกอบการ Number of establishments	รูปแบบการจัดตั้งทางเศรษฐกิจ Form of economic organization				Amphoe/ Tambon
		สำนักงานแห่งเดียว Single unit	สำนักงานใหญ่ Head office	สำนักงานสาขา Branch	อื่นๆ Others	
ตำบลนาเหนือ	171	168	-	3	-	TambonNa Nuea
ตำบลคลองหิน	215	212	2	1	-	TambonKhlong Hin
ตำบลอ่าวลึกน้อย	133	130	3	-	-	TambonAo Luek Noi
ตำบลอ่าวลึกเหนือ	340	306	8	26	-	TambonAo Luek Nuea
ตำบลเขาใหญ่	129	125	-	4	-	TambonKhao Yai
ตำบลคลองยา	79	73	1	5	-	TambonKhlong Ya
ตำบลบ้านกลาง	95	93	1	1	-	TambonBan Klang
<b>อำเภอ ปลายพระยา</b>	<b>981</b>	<b>963</b>	<b>5</b>	<b>13</b>	-	<b>AmphoePlai Phraya</b>
ตำบลปลายพระยา	561	552	4	5	-	TambonPlai Phraya
ตำบลเขาเขน	92	88	1	3	-	TambonKhao Khen
ตำบลเขาต่อ	198	196	-	2	-	TambonKhao To
ตำบลศรีวัง	130	127	-	3	-	TambonKhiri Wong
<b>อำเภอ ลำทับ</b>	<b>1,101</b>	<b>1,075</b>	<b>2</b>	<b>24</b>	-	<b>AmphoeLam Thap</b>
ตำบลลำทับ	758	737	-	21	-	TambonLam Thap
ตำบลดินอุดม	108	107	-	1	-	TambonDin Udom
ตำบลทุ่งไทรทอง	175	171	2	2	-	TambonThung Sai Thong
ตำบลดินแดง	60	60	-	-	-	TambonDin Daeng

ตาราง 3 จำนวนสถานประกอบการ จำแนกตามรูปแบบการจัดตั้งทางเศรษฐกิจ อำเภอและตำบล (ต่อ)  
TABLE 3 NUMBER OF ESTABLISHMENTS BY FORM OF ECONOMIC ORGANIZATION, AMPHOE AND TAMBON (Contd.)

อำเภอ/ตำบล	จำนวน สถานประกอบการ Number of establishments	รูปแบบการจัดตั้งทางเศรษฐกิจ				Form of economic organization
		สำนักงานเดี่ยว Single unit	สำนักงานใหญ่ Head office	สำนักงานสาขา Branch	อื่นๆ Others	
อำเภอ เหนือคลอง	2,661	2,607	13	41	-	AmphoeNuea Khlong
ตำบลเหนือคลอง	918	888	7	23	-	TambonNuea Khlong
ตำบลเกาะศรีบอยา	195	195	-	-	-	TambonKo Si Boya
ตำบลคลองขนาน	395	390	-	5	-	TambonKhlong Khanan
ตำบลคลองงิ้ว	273	272	-	1	-	TambonKhlong Kha Mao
ตำบลโคกยาง	217	209	1	7	-	TambonKhok Yang
ตำบลตลิ่งชัน	168	168	-	-	-	TambonTaling Chan
ตำบลปากสวาย	293	287	2	4	-	TambonPakasai
ตำบลห้วยยูง	202	198	3	1	-	TambonHuai Yung

ที่มา : สำนักทะเบียนและอุตสาหกรรม พ.ศ. 2560 (ข้อมูลพื้นฐาน) จังหวัดกระบี่ สำนักงานสถิติแห่งชาติ กระทรวงดิจิทัลเพื่อเศรษฐกิจและสังคม  
Source : The 2017 Industrial Census (Basic Information Krabi Province, National Statistical Office, Ministry of Digital Economy and Society).



ตาราง 4 จำนวนสถานประกอบการ จำนวนตามสัดส่วนของการร่วมลงทุนหรือถือหุ้นของต่างประเทศ อำเภอและตำบล

TABLE 4 NUMBER OF ESTABLISHMENTS BY PROPORTION OF FOREIGN INVESTMENT OR SHARE HOLDING, AMPHOE AND TAMBON

อำเภอ/ตำบล	จำนวน สถานประกอบการ Number of establishments	ไม่มีต่างประเทศ		สัดส่วนของการร่วมลงทุนหรือถือหุ้น			Amphoe/Tambon
		รวม	รวม Total	Proportion of foreign investment or share holding			
				< 10%	10 - 50%	> 50%	
<b>รวม</b>	800	774	26	3	12	11	Total
<b>อำเภอ เมืองกระบี่</b>	554	536	18	3	6	9	AmphoeMueang Krabi
ตำบล ปากน้ำ	159	157	2	1	1	-	TambonPak Nam
ตำบล กระบี่ใหญ่	56	56	-	-	-	-	TambonKrabi Yai
ตำบล กระบี่น้อย	103	103	-	-	-	-	TambonKrabi Noi
ตำบล เขาคราม	7	6	1	-	1	-	TambonKhao Khram
ตำบล เขาทอง	5	5	-	-	-	-	TambonKhao Thong
ตำบล ตำบลบริก	16	16	-	-	-	-	TambonThap Prik
ตำบล ไส้ไทย	32	32	-	-	-	-	TambonSai Thai
ตำบล อ่าวนาง	169	154	15	2	4	9	TambonAo Nang
ตำบล นongทะเล	7	7	-	-	-	-	TambonNong Thale
ตำบล คลองประสังค์	-	-	-	-	-	-	TambonKhlong Prasong
<b>อำเภอ เขาพนม</b>	37	37	-	-	-	-	AmphoeKhao Phanom
ตำบล เขาพนม	23	23	-	-	-	-	TambonKhao Phanom
ตำบล เขาดิน	7	7	-	-	-	-	TambonKhao Din
ตำบล สีนุ่น	-	-	-	-	-	-	TambonSin Pun
ตำบล พลุเดี่ยว	2	2	-	-	-	-	TambonPhru Tiao
ตำบล หน้าเขา	2	2	-	-	-	-	TambonNa Khao
ตำบล โคกหาร	3	3	-	-	-	-	TambonKhok Han

ตาราง 4 จำนวนสถานประกอบการ จำนวนตามสัดส่วนของการร่วมลงทุนหรือถือหุ้นของต่างประเทศ อำเภอและตำบล (ต่อ)

TABLE 4 NUMBER OF ESTABLISHMENTS BY PROPORTION OF FOREIGN INVESTMENT OR SHARE HOLDING, AMPHOE AND TAMBON (Contd.)

อำเภอ/ตำบล	จำนวน สถานประกอบการ Number of establishments	ไม่มีต่างประเทศ		สัดส่วนของการร่วมลงทุนหรือถือหุ้น			Amphoe/Tambon
		รวม Total	ไม่มีต่างประเทศ รวม Total	Proportion of foreign investment or share holding			
				< 10%	10 - 50%	> 50%	
<b>อำเภอ เกาสันตา</b>	<b>46</b>	<b>42</b>	<b>4</b>	<b>2</b>	<b>2</b>	<b>AmphoeKo Lanta</b>	
ตำบลเกาะสันตาใหญ่	10	10	-	-	-	TambonKo Lanta Yai	
ตำบลเกาะสันตาน้อย	1	1	-	-	-	TambonKo Lanta Noi	
ตำบลเกาะกลาง	1	1	-	-	-	TambonKo Klang	
ตำบลคลองยาง	-	-	-	-	-	TambonKhlung Yang	
ตำบลศาลาด่าน	34	30	4	2	2	TambonSala Dan	
<b>อำเภอ คลองท่อม</b>	<b>28</b>	<b>28</b>	<b>-</b>	<b>-</b>	<b>-</b>	<b>AmphoeKhlung Thom</b>	
ตำบลคลองท่อมใต้	12	12	-	-	-	TambonKhlung Thom Tai	
ตำบลคลองท่อมเหนือ	4	4	-	-	-	TambonKhlung Thom Nuea	
ตำบลคลองพน	5	5	-	-	-	TambonKhlung Phon	
ตำบลทรายขาว	1	1	-	-	-	TambonSai Khao	
ตำบลหัวน้ำขาว	-	-	-	-	-	TambonHuai Nam Khao	
ตำบลพุทไธสนา	3	3	-	-	-	TambonPhru Din Na	
ตำบลเพขลา	3	3	-	-	-	TambonPhela	
<b>อำเภอ อ่าวลึก</b>	<b>63</b>	<b>63</b>	<b>-</b>	<b>-</b>	<b>-</b>	<b>AmphoeAo Luek</b>	
ตำบลอ่าวลึกใต้	15	15	-	-	-	TambonAo Luek Tai	
ตำบลแหลมสัก	-	-	-	-	-	TambonLaem Sak	
ตำบลนาเหนือ	5	5	-	-	-	TambonNa Nuea	
ตำบลคลองหิน	1	1	-	-	-	TambonKhlung Hin	
ตำบลอ่าวลึกน้อย	1	1	-	-	-	TambonAo Luek Noi	

ตาราง 4 จำนวนสถานประกอบการ จำนวนตามสัดส่วนของการร่วมลงทุนหรือถือหุ้นของต่างประเทศ อำเภอและตำบล (ต่อ)  
TABLE 4 NUMBER OF ESTABLISHMENTS BY PROPORTION OF FOREIGN INVESTMENT OR SHARE HOLDING, AMPHOE AND TAMBON (Contd.)

อำเภอ/ตำบล	จำนวน สถานประกอบการ Number of establishments	ไม่มีต่างประเทศ		สัดส่วนของการร่วมลงทุนหรือถือหุ้น			Amphoe/Tambon
		รวม Total	No foreign's investment or share holding	Proportion of foreign investment or share holding			
				< 10%	10 - 50%	> 50%	
ตำบลอ่าวลึกเหนือ	32	32	-	-	-	TambonAo Luek Nuea	
ตำบลเขาใหญ่	4	4	-	-	-	TambonKhao Yai	
ตำบลคลองยา	4	4	-	-	-	TambonKhlong Ya	
ตำบลบ้านกลาง	1	1	-	-	-	TambonBan Klang	
<b>อำเภอ ปายพระยา</b>	<b>10</b>	<b>10</b>	-	-	-	<b>AmphoePlai Phraya</b>	
ตำบลปายพระยา	4	4	-	-	-	TambonPlai Phraya	
ตำบลเขาเขน	1	1	-	-	-	TambonKhao Khen	
ตำบลเขาต่อ	4	4	-	-	-	TambonKhao To	
ตำบลศรีวัง	1	1	-	-	-	TambonKhiri Wong	
<b>อำเภอ ลำทับ</b>	<b>24</b>	<b>21</b>	<b>3</b>	-	<b>3</b>	<b>AmphoeLam Thap</b>	
ตำบลลำทับ	22	19	3	-	3	TambonLam Thap	
ตำบลดินอุดม	1	1	-	-	-	TambonDin Udom	
ตำบลทุ่งไทรทอง	1	1	-	-	-	TambonThung Sai Thong	
ตำบลดินแดง	-	-	-	-	-	TambonDin Daeng	

ตาราง 4 จำนวนสถานประกอบการ จำนวนตามสัดส่วนของการร่วมลงทุนหรือถือหุ้นของต่างประเทศไทย อำเภอและตำบล (ต่อ)  
TABLE 4 NUMBER OF ESTABLISHMENTS BY PROPORTION OF FOREIGN INVESTMENT OR SHARE HOLDING, AMPHOE AND TAMBON (Contd.)

อำเภอ/ตำบล	จำนวน สถานประกอบการ Number of establishments	ไม่มีต่างประเทศไทย		สัดส่วนของการร่วมลงทุนหรือถือหุ้น			Amphoe/Tambon
		รวม Total	No foreign's investment or share holding	Proportion of foreign investment or share holding			
				< 10%	10 - 50%	> 50%	
<b>อำเภอ เหนือคลอง</b>	<b>38</b>	<b>37</b>	<b>1</b>	<b>-</b>	<b>1</b>	<b>-</b>	<b>AmphoeNuea Khlong</b>
ตำบลเหนือคลอง	30	30	-	-	-	-	TambonNuea Khlong
ตำบลเกาะศรีบอยา	-	-	-	-	-	-	TambonKo SiBoya
ตำบลคลองขนาน	1	1	-	-	-	-	TambonKhlong Khanan
ตำบลคลองขมิ้น	1	1	-	-	-	-	TambonKhlong Kha Mao
ตำบลโคกยาง	-	-	-	-	-	-	TambonKhok Yang
ตำบลดงลิ้นจี่	2	1	1	-	1	-	TambonTaling Chan
ตำบลปกาสัย	3	3	-	-	-	-	TambonPakasai
ตำบลห้วยยูง	1	1	-	-	-	-	TambonHuai Yung

หมายเหตุ : เฉพาะสถานประกอบการที่มีรูปแบบการจัดตั้งตามกฎหมายเป็นบริษัทจำกัด และบริษัทจำกัด (มหาชน)

Note : Only establishments which were company limited and public company limited.

ที่มา : สำนักอุตสาหกรรมการผลิต (ข้อมูลพื้นฐาน) จังหวัด กระบี่ สำนักงานสถิติแห่งชาติ กระทรวงดิจิทัลเพื่อเศรษฐกิจและสังคม

Source : The 2017 Industrial Census (Basic Information), Krabi Province, National Statistical Office, Ministry of Digital Economy and Society.

ตาราง 5 จำนวนสถานประกอบการ จำแนกตามขนาดของสถานประกอบการ (จำนวนคนทำงาน) อำเภอและตำบล  
TABLE 5 NUMBER OF ESTABLISHMENTS BY SIZE OF ESTABLISHMENT (NUMBER OF PERSONS ENGAGED), AMPHOE AND TAMBON

อำเภอ/ตำบล	จำนวน สถานประกอบการ Number of establishments	ขนาดของสถานประกอบการ (จำนวนคนทำงาน) Size of establishment (Number of persons engaged)											Amphoe/Tambon			
		1 - 5	6 - 10	11 - 15	16 - 20	21 - 25	26 - 30	31 - 50	51 - 100	101 - 200	201 - 500	501 - 1,000		> 1,000		
		Total														
<b>รวม</b>	20,633	18,479	1,288	381	124	87	40	104	70	50	10	-	-	-	-	<b>Total</b>
<b>อำเภอ เมืองสระบุรี</b>	7,153	5,979	664	224	75	50	20	63	45	28	5	-	-	-	-	<b>Amphoe/Mueang Krabi</b>
ตำบล ปากน้ำ	2,078	1,723	224	70	18	12	7	15	4	3	2	-	-	-	-	TambonPak Nam
ตำบล กระบี่ใหญ่	795	685	19	8	6	6	-	5	4	2	-	-	-	-	-	TambonKrabi Yai
ตำบล กระบี่น้อย	690	596	42	9	2	2	2	6	4	5	-	-	-	-	-	TambonKrabi Noi
ตำบล เขตราม	276	251	10	4	1	1	-	2	2	3	-	-	-	-	-	TambonKhao Khram
ตำบล เขาทอง	284	278	5	-	-	1	-	-	-	-	-	-	-	-	-	TambonKhao Thong
ตำบล ห้วยลึก	305	274	16	1	4	3	2	3	2	-	-	-	-	-	-	TambonThap Prik
ตำบล ไส้ไทย	677	588	45	18	4	8	-	8	5	1	-	-	-	-	-	TambonSai Thai
ตำบล อ่าววัง	1,636	1,206	230	85	24	17	9	24	24	14	3	-	-	-	-	TambonAo Nang
ตำบล หองทะเล	293	275	12	3	3	-	-	-	-	-	-	-	-	-	-	TambonNong Thale
ตำบล คลองประสังข์	119	103	14	1	1	-	-	-	-	-	-	-	-	-	-	TambonKhlong Prasong
<b>อำเภอ เขาพนม</b>	1,885	1,785	68	13	2	4	2	4	5	2	-	-	-	-	-	<b>AmphoeKhao Phanom</b>
ตำบล เขาทนม	604	565	23	6	1	3	2	2	2	-	-	-	-	-	-	TambonKhao Phanom
ตำบล เขาคิน	355	339	10	3	-	-	-	1	1	1	-	-	-	-	-	TambonKhao Din
ตำบล สิ้นปูน	235	225	10	-	-	-	-	-	-	-	-	-	-	-	-	TambonSin Pun
ตำบล พลุเดี่ยว	246	227	14	2	-	1	-	-	1	1	-	-	-	-	-	TambonPhru Tiao
ตำบล หน้าเขา	232	222	9	-	-	-	-	1	-	-	-	-	-	-	-	TambonNa Khao
ตำบล โดกหาร	213	207	2	2	1	-	-	-	1	-	-	-	-	-	-	TambonKhok Han
<b>อำเภอ เกาะลันตา</b>	1,721	1,458	150	49	17	14	4	18	7	4	-	-	-	-	-	<b>AmphoeKo Lanta</b>
ตำบลเกาะสันตโฆ	373	315	25	14	5	4	2	5	3	-	-	-	-	-	-	TambonKo Lanta Yai
ตำบลเกาะสันตยาน้อย	139	137	-	1	-	-	-	1	-	-	-	-	-	-	-	TambonKo Lanta Noi
ตำบลเกาะกลาง	178	171	5	1	-	-	-	-	-	1	-	-	-	-	-	TambonKo Klang
ตำบลคลองยาง	180	169	9	2	-	-	-	-	-	-	-	-	-	-	-	TambonKhlong Yang
ตำบลลาดตาน	851	666	111	31	12	10	2	12	4	3	-	-	-	-	-	TambonSala Dan
<b>อำเภอ คลองท่อม</b>	3,083	2,913	126	18	11	2	1	8	2	-	2	-	-	-	-	<b>AmphoeKhlong Thom</b>
ตำบลคลองท่อมใต้	636	593	32	4	3	1	1	2	-	-	-	-	-	-	-	TambonKhlong Thom Tai

ตาราง 5 จำนวนสถานประกอบการ จำแนกตามขนาดของสถานประกอบการ (จำนวนคนทำงาน) อำเภอและตำบล (ต่อ)  
TABLE 5 NUMBER OF ESTABLISHMENTS BY SIZE OF ESTABLISHMENT (NUMBER OF PERSONS ENGAGED), AMPHOE AND TAMBON (Contd.)

อำเภอ/ตำบล	จำนวน สถานประกอบการ Number of establishments	ขนาดของสถานประกอบการ (จำนวนคนทำงาน) Size of establishment (Number of persons engaged)											Amphoe/Tambon			
		1 - 5	6 - 10	11 - 15	16 - 20	21 - 25	26 - 30	31 - 50	51 - 100	101 - 200	201 - 500	501 - 1,000		> 1,000		
		ตำบลคลองท่ามะพร้าว	167	157	4	5	-	-	-	-	1	-		-	-	-
ตำบลคลองพน	766	723	31	4	5	-	-	3	-	-	-	-	-	-	-	TambonKhlong Phon
ตำบลทรายขาว	486	461	21	1	-	-	-	3	-	-	-	-	-	-	-	TambonSai Khao
ตำบลหัวมีนขาว	340	326	13	1	-	-	-	-	-	-	-	-	-	-	-	TambonHuai Nam Khao
ตำบลพรุฑินนา	472	450	18	1	2	1	-	-	-	-	-	-	-	-	-	TambonPhru Din Na
ตำบลพหลา	216	203	7	2	1	-	-	-	1	-	2	-	-	-	-	TambonPhela
<b>อำเภอ อ่าวลึก</b>	<b>2,048</b>	<b>1,887</b>	<b>101</b>	<b>28</b>	<b>8</b>	<b>3</b>	<b>8</b>	<b>3</b>	<b>1</b>	<b>6</b>	<b>3</b>	<b>1</b>	<b>3</b>	<b>1</b>	<b>3</b>	<b>AmphoeAo Luek</b>
ตำบลอ่าวลึกใต้	619	575	28	8	3	-	-	2	-	2	1	-	-	-	-	TambonAo Luek Tai
ตำบลแหลมสัก	267	257	6	3	1	-	-	-	-	-	-	-	-	-	-	TambonLaem Sak
ตำบลนาเหนือ	171	154	10	-	1	2	1	-	1	1	1	-	-	-	-	TambonNa Nuea
ตำบลคลองหิน	215	194	16	3	-	-	-	1	-	-	1	-	-	-	-	TambonKhlong Hin
ตำบลอ่าวลึกน้อย	133	129	4	-	-	-	-	-	-	-	-	-	-	-	-	TambonAo Luek Noi
ตำบลอ่าวลึกเหนือ	340	293	27	10	3	1	6	-	-	-	-	-	-	-	-	TambonAo Luek Nuea
ตำบลเขาใหญ่	129	117	8	3	-	-	1	-	-	-	-	-	-	-	-	TambonKhao Yai
ตำบลคลองยา	79	75	2	-	-	-	-	-	-	2	-	-	-	-	-	TambonKhlong Ya
ตำบลบ้านกลาง	95	93	-	1	-	-	-	-	-	1	-	-	-	-	-	TambonBan Klang
<b>อำเภอ ปายพระยา</b>	<b>981</b>	<b>932</b>	<b>31</b>	<b>10</b>	<b>2</b>	<b>2</b>	<b>1</b>	<b>1</b>	<b>3</b>	<b>3</b>	<b>1</b>	<b>3</b>	<b>1</b>	<b>3</b>	<b>1</b>	<b>AmphoePlai Phraya</b>
ตำบลปายพระยา	561	536	16	5	2	1	-	-	-	1	-	-	-	-	-	TambonPlai Phraya
ตำบลเขาชน	92	87	3	1	-	-	-	-	-	1	-	-	-	-	-	TambonKhao Khen
ตำบลเขาต่อ	198	186	7	3	-	-	1	-	-	1	-	-	-	-	-	TambonKhao To
ตำบลศรีวัง	130	123	5	1	-	1	-	-	-	-	-	-	-	-	-	TambonKhiri Wong
<b>อำเภอ ลำทับ</b>	<b>1,101</b>	<b>1,020</b>	<b>48</b>	<b>13</b>	<b>2</b>	<b>2</b>	<b>1</b>	<b>4</b>	<b>5</b>	<b>6</b>	<b>3</b>	<b>2</b>	<b>1</b>	<b>3</b>	<b>1</b>	<b>AmphoeLam Thap</b>
ตำบลลำทับ	758	700	35	11	1	2	1	3	2	3	-	-	-	-	-	TambonLam Thap
ตำบลดินอุดม	108	102	3	2	-	-	-	-	-	1	-	-	-	-	-	TambonDin Udom
ตำบลทุ่งไทรทอง	175	162	7	-	1	-	-	1	2	2	-	-	-	-	-	TambonThung Sai Thong
ตำบลดินแดง	60	56	3	-	-	-	-	-	-	1	-	-	-	-	-	TambonDin Daeng

ตาราง 5 จำนวนสถานประกอบการ จำแนกตามขนาดของสถานประกอบการ (จำนวนคนทำงาน) อำเภอและตำบล (ต่อ)  
TABLE 5 NUMBER OF ESTABLISHMENTS BY SIZE OF ESTABLISHMENT (NUMBER OF PERSONS ENGAGED), AMPHOE AND TAMBON (Contd.)

อำเภอ/ตำบล	จำนวน สถานประกอบการ Number of establishments	ขนาดของสถานประกอบการ (จำนวนคนทำงาน) Size of establishment (Number of persons engaged)											Amphoe/Tambon			
		1 - 5	6 - 10	11 - 15	16 - 20	21 - 25	26 - 30	31 - 50	51 - 100	101 - 200	201 - 500	501 - 1,000		> 1,000		
		2,661	2,505	100	26	7	10	3	4	5	1	-		-		
ตำบลเหนือคลอง	918	838	54	10	4	5	2	3	1	1	-	-	-	-	-	AmphoeNuea Khlong
ตำบลเกาะศรีบอยา	195	178	4	4	1	4	1	1	2	-	-	-	-	-	-	TambonNuea Khlong
ตำบลคลองขนาน	395	387	7	1	-	-	-	-	-	-	-	-	-	-	-	TambonKo Si Boya
ตำบลคลองขมิ้น	273	269	2	2	-	-	-	-	-	-	-	-	-	-	-	TambonKhlong Khanan
ตำบลโคกยาง	217	204	10	3	-	-	-	-	-	-	-	-	-	-	-	TambonKhlong Kha Mao
ตำบลดงลิ้นจี่	168	165	2	-	1	-	-	-	-	-	-	-	-	-	-	TambonKhok Yang
ตำบลปากซ้าย	293	270	15	6	-	-	-	-	-	-	-	-	-	2	-	TambonTaling Chan
ตำบลหัวยุง	202	194	6	-	1	1	-	-	-	-	-	-	-	-	-	TambonPakasai
																TambonHuai Yung

ที่มา : สำนักงานและอุตสาหกรรม พ.ศ. 2560 (ข้อมูลพื้นฐาน) จังหวัดกระบี่ สำนักงานสถิติแห่งชาติ กระทรวงดิจิทัลเพื่อเศรษฐกิจและสังคม  
Source : The 2017 Industrial Census (Basic Information Krabi Province, National Statistical Office, Ministry of Digital Economy and Society).



ตาราง 6 จำนวนคนทำงานในสถานประกอบการ จำนวนตามขนาดของสถานประกอบการ (จำนวนคนทำงาน) อำเภอและตำบล  
TABLE 6 NUMBER OF PERSONS ENGAGED IN ESTABLISHMENTS BY SIZE OF ESTABLISHMENT (NUMBER OF PERSONS ENGAGED), AMPHOE AND TAMBON

อำเภอ/ตำบล	ขนาดของสถานประกอบการ (จำนวนคนทำงาน) Size of establishment (Number of persons engaged)													Amphoe/Tambon
	จำนวนคนทำงาน													
	1 - 5	6 - 10	11 - 15	16 - 20	21 - 25	26 - 30	31 - 50	51 - 100	101 - 200	201 - 500	501 - 1,000	> 1,000		
จำนวนคนทำงาน Number of persons engaged	73,773	36,024	9,390	4,773	2,201	1,935	1,125	3,912	4,845	6,954	2,614	-	-	Total
<b>อำเภอ เมืองสระบุรี</b>	<b>33,864</b>	<b>12,610</b>	<b>4,882</b>	<b>2,806</b>	<b>1,332</b>	<b>1,114</b>	<b>566</b>	<b>2,399</b>	<b>3,019</b>	<b>3,821</b>	<b>1,315</b>	-	-	<b>AmphoeMueang Krabi</b>
ตำบล บึงน้ำ	8,798	3,703	1,641	870	322	269	204	564	265	405	555	-	-	TambonPak Nam
ตำบล กระบี่ใหญ่	3,095	1,425	475	240	146	132	-	225	218	234	-	-	-	TambonKrabi Yai
ตำบล กระบี่น้อย	3,266	1,219	322	298	169	45	54	233	244	682	-	-	-	TambonKrabi Noi
ตำบล เขาคกรม	1,269	437	79	34	68	25	-	69	184	373	-	-	-	TambonKhao Khram
ตำบล เขายอง	510	451	37	-	-	22	-	-	-	-	-	-	-	TambonKhao Thong
ตำบล ห้วยลึก	1,053	481	112	11	66	66	53	108	156	-	-	-	-	TambonThap Prik
ตำบล ไผ่ขาว	2,694	1,143	338	221	72	177	-	280	331	132	-	-	-	TambonSai Thai
ตำบล อ่าวม่วง	12,058	2,915	1,705	1,085	424	378	255	920	1,621	1,995	760	-	-	TambonAo Nang
ตำบล หอมทะเล	722	554	84	35	49	-	-	-	-	-	-	-	-	TambonNong Thale
ตำบล คลองประสังข์	399	282	89	12	16	-	-	-	-	-	-	-	-	TambonKhlong Prasong
<b>อำเภอ เขาพนม</b>	<b>4,790</b>	<b>3,145</b>	<b>494</b>	<b>165</b>	<b>33</b>	<b>93</b>	<b>58</b>	<b>169</b>	<b>345</b>	<b>288</b>	-	-	-	<b>AmphoeKhao Phanom</b>
ตำบล เขานม	1,685	1,064	170	78	17	69	58	91	138	-	-	-	-	TambonKhao Phanom
ตำบล เขาคิน	927	565	79	35	-	-	-	35	76	137	-	-	-	TambonKhao Din
ตำบล สิงปูน	477	411	66	-	-	-	-	-	-	-	-	-	-	TambonSin Pun
ตำบล พุฒเขียว	760	405	100	29	-	24	-	-	51	151	-	-	-	TambonPhru Thao
ตำบล พันธ์เขา	460	350	67	-	-	-	-	43	-	-	-	-	-	TambonNa Khao
ตำบล โขกหาร	481	350	12	23	16	-	-	-	80	-	-	-	-	TambonKhok Han
<b>อำเภอ เกาสีดา</b>	<b>7,248</b>	<b>3,159</b>	<b>1,083</b>	<b>619</b>	<b>300</b>	<b>306</b>	<b>105</b>	<b>637</b>	<b>521</b>	<b>518</b>	-	-	-	<b>AmphoeKo Lanta</b>
ตำบลเกาะลิบตาใหญ่	1,690	698	176	179	82	93	53	168	241	-	-	-	-	TambonKo Lanta Yai
ตำบลเกาะลิบตาน้อย	272	226	-	15	-	-	-	31	-	-	-	-	-	TambonKo Lanta Noi
ตำบลเกาะกลาง	449	288	36	14	-	-	-	-	-	111	-	-	-	TambonKo Klang
ตำบลคลองขาง	403	318	60	25	-	-	-	-	-	-	-	-	-	TambonKhlong Yang
ตำบลหาดตา	4,434	1,629	811	386	218	213	52	438	280	407	-	-	-	TambonSala Dan
<b>อำเภอ ทองท่อม</b>	<b>7,577</b>	<b>5,312</b>	<b>896</b>	<b>227</b>	<b>197</b>	<b>46</b>	<b>28</b>	<b>283</b>	<b>106</b>	-	<b>482</b>	-	-	<b>AmphoeKhlong Thom</b>
ตำบลทองท่อมใต้	1,595	1,141	230	57	50	25	28	64	-	-	-	-	-	TambonKhlong Thom Tai
ตำบลทองท่อมเหนือ	394	240	37	62	-	-	-	-	55	-	-	-	-	TambonKhlong Thom Nuea
ตำบลคลองพน	1,746	1,287	214	44	91	-	-	110	-	-	-	-	-	TambonKhlong Phon

ตาราง 6 จำนวนคนทำงานในสถานประกอบการ จำนวนตามขนาดของสถานประกอบการ (จำนวนคนทำงาน) อำเภอและตำบล (ต่อ)  
TABLE 6 NUMBER OF PERSONS ENGAGED IN ESTABLISHMENTS BY SIZE OF ESTABLISHMENT (NUMBER OF PERSONS ENGAGED), AMPHOE AND TAMBON (Contd.)

อำเภอ/ตำบล	จำนวน คนทำงาน Number of persons engaged	ขนาดของสถานประกอบการ (จำนวนคนทำงาน) Size of establishment (Number of persons engaged)											Amphoe/Tambon			
		1 - 5	6 - 10	11- 15	16 - 20	21 - 25	26 - 30	31 - 50	51 - 100	101 - 200	201 - 500	501 - 1,000		> 1,000		
		ตำบลทรายขาว	1,102	832	146	15	-	-	-	109	-	-		-	-	-
ตำบลหัวน้ำขาว	815	708	93	14	-	-	-	-	-	-	-	-	-	-	-	TambonHuaei Nam Khao
ตำบลพุดธิมนาน	985	786	127	11	40	21	-	-	-	-	-	-	-	-	-	TambonPhu Din Na
ตำบลเทพธา	940	318	49	24	16	-	-	-	51	-	482	-	-	-	-	TambonPhela
<b>อำเภอ อ่าวลึก</b>	<b>6,971</b>	<b>3,478</b>	<b>758</b>	<b>347</b>	<b>152</b>	<b>69</b>	<b>232</b>	<b>113</b>	<b>80</b>	<b>945</b>	<b>817</b>	-	-	-	-	<b>AmphoeAo Luek</b>
ตำบลอ่าวลึกใต้	2,027	1,038	204	100	56	-	77	-	-	340	212	-	-	-	-	TambonAo Luek Tai
ตำบลแหลมสัก	520	416	45	39	20	-	-	-	-	-	-	-	-	-	-	TambonLaem Sak
ตำบลนาหมื่น	967	271	76	-	20	44	26	-	80	150	300	-	-	-	-	TambonNa Nuea
ตำบลคลองหิน	866	372	116	37	-	-	-	36	-	-	305	-	-	-	-	TambonKhlong Hin
ตำบลอ่าวลึกน้อย	282	249	33	-	-	-	-	-	-	-	-	-	-	-	-	TambonAo Luek Noi
ตำบลอ่าวลึกเหนือ	1,189	603	199	126	56	25	180	-	-	-	-	-	-	-	-	TambonAo Luek Nuea
ตำบลเขาใหญ่	318	205	53	34	-	-	26	-	-	-	-	-	-	-	-	TambonKhao Yai
ตำบลคลองยา	469	137	12	-	-	-	-	-	-	320	-	-	-	-	-	TambonKhlong Ya
ตำบลบ้านกลาง	333	187	-	11	-	-	-	-	-	135	-	-	-	-	-	TambonBan Klang
<b>อำเภอ ปายพระยา</b>	<b>2,661</b>	<b>1,738</b>	<b>237</b>	<b>126</b>	<b>33</b>	<b>47</b>	<b>28</b>	<b>-</b>	<b>-</b>	<b>452</b>	<b>-</b>	<b>-</b>	<b>-</b>	<b>-</b>	<b>-</b>	<b>AmphoePai Phraya</b>
ตำบลเกาะพระยา	1,435	993	123	64	33	22	-	-	-	200	-	-	-	-	-	TambonPai Phraya
ตำบลเขาเงิน	328	192	23	12	-	-	-	-	-	101	-	-	-	-	-	TambonKhao Khen
ตำบลเขาต่อ	597	324	55	39	-	-	28	-	-	151	-	-	-	-	-	TambonKhao To
ตำบลศรีวัง	301	229	36	11	-	25	-	-	-	-	-	-	-	-	-	TambonKhiri Wong
<b>อำเภอ ลำทับ</b>	<b>3,890</b>	<b>1,941</b>	<b>317</b>	<b>171</b>	<b>35</b>	<b>43</b>	<b>26</b>	<b>167</b>	<b>370</b>	<b>820</b>	<b>-</b>	<b>-</b>	<b>-</b>	<b>-</b>	<b>-</b>	<b>AmphoeLam Thap</b>
ตำบลลำทับ	2,497	1,330	229	145	16	43	26	122	160	426	-	-	-	-	-	TambonLam Thap
ตำบลศิลาชุม	323	176	20	26	-	-	-	-	-	101	-	-	-	-	-	TambonDin Udom
ตำบลทุ่งไทรทอง	829	314	46	-	19	-	-	45	112	293	-	-	-	-	-	TambonThung Sai Thong
ตำบลดินแดง	241	121	22	-	-	-	-	-	98	-	-	-	-	-	-	TambonDin Daeng

ตาราง 6 จำนวนคนทำงานในสถานประกอบการ จำนวนตามขนาดของสถานประกอบการ (จำนวนคนทำงาน) อำเภอและตำบล (ต่อ)  
TABLE 6 NUMBER OF PERSONS ENGAGED IN ESTABLISHMENTS BY SIZE OF ESTABLISHMENT (NUMBER OF PERSONS ENGAGED), AMPHOE AND TAMBON (Contd.)

อำเภอ/ตำบล	ขนาดของสถานประกอบการ (จำนวนคนทำงาน) Size of establishment (Number of persons engaged)													Amphoe/Tambon	
	จำนวนคนทำงาน														
	1 - 5	6 - 10	11- 15	16 - 20	21 - 25	26 - 30	31 - 50	51 - 100	101 - 200	201 - 500	501 - 1,000	> 1,000			
<b>อำเภอ เหนือคลอง</b>	<b>6,772</b>	<b>4,641</b>	<b>743</b>	<b>312</b>	<b>119</b>	<b>217</b>	<b>82</b>	<b>144</b>	<b>404</b>	<b>110</b>	-	-	-	-	<b>AmphoeNuea Khlong</b>
ตำบลเหนือคลอง	2,707	1,633	403	123	66	112	56	113	91	110	-	-	-	-	TambonNuea Khlong
ตำบลเกาะศรีบอยา	740	343	33	49	17	84	26	31	157	-	-	-	-	-	TambonKo Si Boya
ตำบลคลองขนาน	729	673	45	11	-	-	-	-	-	-	-	-	-	-	TambonKhlong Khanan
ตำบลคลองขี้ม้า	505	464	15	26	-	-	-	-	-	-	-	-	-	-	TambonKhlong Kha Mao
ตำบลโคกยาง	477	374	69	34	-	-	-	-	-	-	-	-	-	-	TambonKhok Yang
ตำบลสังขี	298	264	18	-	16	-	-	-	-	-	-	-	-	-	TambonTaling Chan
ตำบลปากส้ว	861	521	115	69	-	-	-	-	156	-	-	-	-	-	TambonPakasai
ตำบลห้วยยุง	455	369	45	-	20	21	-	-	-	-	-	-	-	-	TambonHuai Yung

ที่มา : สำนักนโยบายและยุทธศาสตร์ กรมส่งเสริมการค้าระหว่างประเทศ กระทรวงพาณิชย์ จังหวัดกระบี่ สำนักงานสถิติแห่งชาติ กระทรวงดิจิทัลเพื่อเศรษฐกิจและสังคม  
Source : The 2017 Industrial Census (Basic Information), Krabi Province, National Statistical Office, Ministry of Digital Economy and Society.

ตาราง 7 จำนวนสถานประกอบการ จำนวนตามขนาดของสถานประกอบการ (จำนวนลูกจ้าง) อำเภอและตำบล  
TABLE 7 NUMBER OF ESTABLISHMENTS BY SIZE OF ESTABLISHMENT (NUMBER OF EMPLOYEES), AMPHOE AND TAMBON

อำเภอ/ตำบล	จำนวน สถานประกอบการ Number of establishments	ขนาดของสถานประกอบการ (จำนวนลูกจ้าง) Size of establishment (Number of employees)											อำเภอ/Tambon		
		1-5	6-10	11-15	16-20	21-25	26-30	31-50	51-100	101-200	201-500	501-1,000		>1,000	ไม่ มี No
<b>รวม</b>	20,633	4,891	810	248	113	44	54	80	56	43	7	-	-	14,287	<b>Total</b>
<b>อำเภอ เมืองสระบุรี</b>	7,153	2,160	455	150	67	26	30	54	35	23	4	-	-	4,149	<b>Amphoe/Mueang Krabi</b>
ตำบล ป่าไม้	2,078	724	161	45	20	4	10	12	4	2	2	-	-	1,094	Tambon Pak Nam
ตำบล กระเบื้องใหญ่	795	243	40	13	7	3	1	6	2	2	-	-	-	478	Tambon Krabi Yai
ตำบล กระเบื้องน้อย	690	175	34	17	7	4	2	3	4	5	-	-	-	439	Tambon Krabi Noi
ตำบล เขตรวม	276	29	6	-	2	-	1	-	1	1	-	-	-	236	Tambon Khao Khiam
ตำบล เขาทอง	284	38	3	-	1	-	-	-	-	-	-	-	-	242	Tambon Khao Thong
ตำบล ห้วยเปือย	305	46	8	2	2	3	1	2	2	-	-	-	-	239	Tambon Thap Prik
ตำบล ไผ่ไทย	677	144	36	10	6	2	3	6	4	1	-	-	-	465	Tambon Sai Thai
ตำบล อ่างนาง	1,636	700	159	58	22	10	12	25	18	12	2	-	-	618	Tambon Ao Nang
ตำบล หอยทะเล	293	48	6	4	-	-	-	-	-	-	-	-	-	235	Tambon Nong Thale
ตำบล คลองประสังข์	119	13	2	1	-	-	-	-	-	-	-	-	-	103	Tambon Khlong Prasong
<b>อำเภอ จันทบุรี</b>	1,885	325	35	11	-	4	2	5	4	2	-	-	-	1,497	<b>Amphoe Khao Phanom</b>
ตำบล เขารวม	604	143	12	6	-	3	2	2	2	-	-	-	-	434	Tambon Khao Phanom
ตำบล เขาคิน	355	72	8	2	-	-	-	1	1	1	-	-	-	270	Tambon Khao Din
ตำบล สิงปูน	235	21	2	-	-	-	-	-	-	-	-	-	-	212	Tambon Sin Pun
ตำบล พุตุเสียว	246	38	6	2	-	1	-	1	-	1	-	-	-	197	Tambon Phru Tiao
ตำบล ห้วยเขา	232	32	5	-	-	-	-	1	-	-	-	-	-	194	Tambon Na Khao
ตำบล โคกหาร	213	19	2	1	-	-	-	-	1	-	-	-	-	190	Tambon Kok Har
<b>อำเภอ ลพบุรี</b>	1,721	515	93	34	21	7	7	11	7	4	-	-	-	1,022	<b>Amphoe Ko Lanta</b>
ตำบล เกาะสันตโฆษ	373	110	15	14	1	4	3	2	3	-	-	-	-	221	Tambon Ko Lanta Yai
ตำบล เกาะสันตอ้อย	139	2	-	1	-	-	1	-	-	-	-	-	-	135	Tambon Ko Lanta Noi
ตำบล บางกลาง	178	12	2	1	-	-	-	-	-	1	-	-	-	162	Tambon Ko Klang
ตำบล คลองขง	180	30	3	2	-	-	-	-	-	-	-	-	-	145	Tambon Khlong Yang
ตำบล ศาลาด่าน	851	361	73	16	20	3	3	9	4	3	-	-	-	559	Tambon Sala Dan
<b>อำเภอ คลองโพธิ์</b>	3,083	567	56	11	6	1	3	5	1	1	1	-	-	2,431	<b>Amphoe Khlong Thom</b>
ตำบล คลองโพธิ์	636	170	12	5	2	1	1	2	-	-	-	-	-	443	Tambon Khlong Thom Tai

ตาราง 7 จำนวนสถานประกอบการ จำแนกตามขนาดของสถานประกอบการ (จำนวนลูกจ้าง) อำเภอและตำบล (ต่อ)  
TABLE 7 NUMBER OF ESTABLISHMENTS BY SIZE OF ESTABLISHMENT (NUMBER OF EMPLOYEES), AMPHOE AND TAMBON (Contd.)

อำเภอ/ตำบล	จำนวน สถานประกอบการ	ขนาดของสถานประกอบการ (จำนวนลูกจ้าง)												อำเภอ/Tambon				
		Size of establishment (Number of employees)																
		1 - 5	6 - 10	11 - 15	16 - 20	21 - 25	26 - 30	31 - 50	51 - 100	101 - 200	201 - 500	501 - 1,000	> 1,000		ไม่ มี			
ตำบลคลองโพธิ์เหนือ	167	25	7	1	-	-	-	-	-	1	-	-	-	-	-	-	133	TambonKlong Thom Nuea
ตำบลคลองงา	766	119	15	2	2	-	-	-	1	-	-	-	-	-	-	-	627	TambonKlong Phon
ตำบลทรายขาว	486	80	7	1	-	-	2	1	-	-	-	-	-	-	-	-	395	TambonSai Khao
ตำบลหัวม้ายาว	340	66	3	1	-	-	-	-	-	-	-	-	-	-	-	-	270	TambonHuai Nam Khao
ตำบลพุดเงิน	472	82	7	-	2	-	-	-	-	-	-	-	-	-	-	-	381	TambonPhru Din Na
ตำบลเขาคา	216	25	5	1	-	-	-	1	-	-	1	-	-	-	-	-	182	TambonPhela
<b>อำเภอ อ่าวลึก</b>	<b>2,048</b>	<b>390</b>	<b>65</b>	<b>16</b>	<b>6</b>	<b>1</b>	<b>7</b>	<b>2</b>	<b>1</b>	<b>6</b>	<b>2</b>	<b>1</b>	<b>2</b>	<b>1</b>	<b>2</b>	<b>1</b>	<b>1,552</b>	<b>AmphoeAo Luek</b>
ตำบลอ่าวลึกใต้	619	130	17	6	2	-	-	2	-	-	2	-	1	-	-	-	459	TambonAo Luek Tai
ตำบลพนงันสัก	267	13	7	-	-	-	-	-	-	-	-	-	-	-	-	-	247	TambonLaem Sak
ตำบลนางน้อ	171	37	4	-	3	1	-	-	1	1	-	-	-	-	-	-	123	TambonNa Nuea
ตำบลคลองหิน	215	41	8	2	-	-	-	-	-	-	-	-	-	-	-	-	164	TambonKlong Hin
ตำบลอ่าวลึกน้อย	133	7	1	-	-	-	-	-	-	-	-	-	-	-	-	-	125	TambonAo Luek Noi
ตำบลอ่าวลึกเหนือ	340	96	21	7	1	-	6	-	-	-	-	-	-	-	-	-	209	TambonAo Luek Nuea
ตำบลเขาใหญ่	129	26	6	1	-	-	-	1	-	-	-	-	-	-	-	-	95	TambonKhao Yai
ตำบลคลองยา	79	17	-	-	-	-	-	-	-	-	-	-	2	-	-	-	60	TambonKlong Ya
ตำบลบ้านกลาง	95	23	1	-	-	-	-	-	-	-	-	-	1	-	-	-	70	TambonBan Klang
<b>อำเภอ ปายพระยา</b>	<b>981</b>	<b>200</b>	<b>21</b>	<b>5</b>	<b>1</b>	<b>1</b>	<b>1</b>	<b>1</b>	<b>1</b>	<b>1</b>	<b>2</b>	<b>1</b>	<b>2</b>	<b>1</b>	<b>2</b>	<b>1</b>	<b>750</b>	<b>AmphoePai Phraya</b>
ตำบลปายพระยา	561	123	10	2	1	-	-	-	-	-	1	-	-	-	-	-	424	TambonPai Phraya
ตำบลเขาชน	92	17	3	1	-	-	-	-	-	1	-	-	-	-	-	-	70	TambonKhao Khen
ตำบลเขาต่อ	198	30	5	2	-	-	1	-	-	-	1	-	-	-	-	-	159	TambonKhao To
ตำบลศรีวัง	130	30	3	-	-	-	-	-	-	-	-	-	-	-	-	-	97	TambonKhiri Wong
<b>อำเภอ ลำทับ</b>	<b>1,101</b>	<b>245</b>	<b>19</b>	<b>7</b>	<b>2</b>	<b>1</b>	<b>1</b>	<b>1</b>	<b>1</b>	<b>3</b>	<b>4</b>	<b>1</b>	<b>1</b>	<b>1</b>	<b>1</b>	<b>1</b>	<b>818</b>	<b>AmphoeLam Thap</b>
ตำบลลำทับ	758	192	16	6	1	1	1	1	1	2	3	-	-	-	-	-	535	TambonLam Thap
ตำบลหินปูน	108	11	1	1	-	-	-	-	-	1	-	-	-	-	-	-	94	TambonDin Udom
ตำบลทุ่งไร่ทอง	175	34	1	-	1	-	-	-	-	-	1	-	-	-	-	-	138	TambonThung Sai Thong
ตำบลดินแดง	60	8	1	-	-	-	-	-	-	-	-	-	-	-	-	-	51	TambonDin Daeng

ตาราง 7 จำนวนสถานประกอบการ จำนวนคนงานของสถานประกอบการ (จำนวนลูกจ้าง) อำเภอและตำบล (ต่อ)  
TABLE 7 NUMBER OF ESTABLISHMENTS BY SIZE OF ESTABLISHMENT (NUMBER OF EMPLOYEES), AMPHOE AND TAMBON (Contd.)

อำเภอ/ตำบล	จำนวน สถานประกอบการ Number of establishments	ขนาดของสถานประกอบการ (จำนวนลูกจ้าง) Size of establishment (Number of employees)											อำเภอ/Tambon		
		1 - 5	6 - 10	11 - 15	16 - 20	21 - 25	26 - 30	31 - 50	51 - 100	101 - 200	201 - 500	501 - 1,000		> 1,000	ไม่ มี No
<b>อำเภอ เข็มตล</b>	<b>2,661</b>	<b>489</b>	<b>66</b>	<b>14</b>	<b>10</b>	<b>4</b>	<b>3</b>	<b>2</b>	<b>4</b>	<b>1</b>	<b>1</b>	<b>4</b>	<b>1</b>	<b>2,068</b>	<b>AmphoeNuea Khlong</b>
ตำบลหม้อทอง	918	260	36	6	4	3	2	2	-	-	1	-	-	604	TambonNuea Khlong
ตำบลเกษรินทร์ยา	195	23	5	3	4	1	1	-	2	-	-	-	-	156	TambonKo Si Boya
ตำบลคลองขาม	395	49	2	-	-	-	-	-	-	-	-	-	-	344	TambonKhlong Khanan
ตำบลคลองเขิน	273	30	1	2	-	-	-	-	-	-	-	-	-	240	TambonKhlong Kha Mao
ตำบลโคก	217	39	6	-	-	-	-	-	-	-	-	-	-	172	TambonKhok Yang
ตำบลลำเจ็ท	168	3	1	1	-	-	-	-	-	-	-	-	-	163	TambonTaling Chan
ตำบลปากซัน	293	47	13	2	-	-	-	-	2	-	-	-	-	229	TambonPakasai
ตำบลวังม่วง	202	38	2	-	2	-	-	-	-	-	-	-	-	160	TambonHual Yung

ที่มา : สำนักงานเศรษฐกิจการคลัง (ข้อมูลพื้นฐาน) จังหวัด กาบแก้ว สำนักงานสถิติแห่งชาติ กระทรวงดิจิทัลเพื่อเศรษฐกิจและสังคม  
Source : The 2017 Industrial Census (Basic Information) Kabi Province, National Statistical Office, Ministry of Digital Economy and Society.

ตาราง 8 จำนวนผู้จ้างในสถานประกอบการ จำแนกตามขนาดของสถานประกอบการ (จำนวนคนทำงาน) อำเภอและตำบล  
TABLE 8 NUMBER OF EMPLOYEES IN ESTABLISHMENTS BY SIZE OF ESTABLISHMENT (NUMBER OF PERSONS ENGAGED), AMPHOE AND TAMBON

อำเภอ/ตำบล	จำนวน ลูกจ้าง Number of employees	ขนาดของสถานประกอบการ (จำนวนคนทำงาน) Size of establishment (Number of persons engaged)											Amphoe/Tambon	
		1 - 5	6 - 10	11 - 15	16 - 20	21 - 25	26 - 30	31 - 50	51 - 100	101 - 200	201 - 500	501 - 1,000		> 1,000
<b>รวม</b>	40,742	8,577	7,137	4,111	1,843	1,711	1,090	3,480	4,263	6,222	2,308	-	-	<b>Total</b>
<b>อำเภอ เมืองสระบุรี</b>	22,282	3,808	3,785	2,452	1,128	977	550	2,269	2,776	3,225	1,312	-	-	<b>Amphoe Mueang Krabi</b>
ตำบล ปากน้ำ	5,875	1,259	1,332	780	301	248	200	552	250	398	555	-	-	Tambon Pak Nam
ตำบล กระเบื้องใหญ่	1,924	441	381	212	128	108	-	217	207	230	-	-	-	Tambon Krabi Yai
ตำบล กระเบื้องน้อย	2,244	362	267	264	147	45	50	188	240	661	-	-	-	Tambon Krabi Noi
ตำบล เขาคราม	428	43	46	16	23	-	-	50	-	250	-	-	-	Tambon Khao Khram
ตำบล เขาทอง	126	74	32	-	-	20	-	-	-	-	-	-	-	Tambon Khao Thong
ตำบล ห้วยลึก	561	80	62	9	37	62	50	105	156	-	-	-	-	Tambon Thap Phik
ตำบล ไผ่ไทย	1,644	260	267	188	62	148	-	266	323	130	-	-	-	Tambon Sai Thai
ตำบล อ่าวบาง	9,209	1,181	1,327	950	371	346	250	891	1,600	1,536	757	-	-	Tambon Ao Nang
ตำบล ทองขะเจ	218	91	60	23	44	-	-	-	-	-	-	-	-	Tambon Nong Thale
ตำบล ทองประสงค์	53	17	11	10	15	-	-	-	-	-	-	-	-	Tambon Khlong Prasong
<b>อำเภอ เขาพนม</b>	2,048	575	365	142	30	89	57	164	340	286	-	-	-	<b>Amphoe Khao Phanom</b>
ตำบล เขาพนม	841	292	121	63	15	68	57	89	136	-	-	-	-	Tambon Khao Phanom
ตำบล เขาคิน	459	121	61	32	-	-	-	34	75	136	-	-	-	Tambon Khao Din
ตำบล สิงปูน	75	27	48	-	-	-	-	-	-	-	-	-	-	Tambon Sin Pun
ตำบล พุฒเขียว	376	61	67	27	-	21	-	-	50	150	-	-	-	Tambon Phu Thiao
ตำบล หน้าเขา	139	40	58	-	-	-	-	41	-	-	-	-	-	Tambon Na Khao
ตำบล โดกทาร์	158	34	10	20	15	-	-	-	79	-	-	-	-	Tambon Khok Han
<b>อำเภอ เกาะลันตา</b>	4,573	934	826	552	272	291	96	590	498	514	-	-	-	<b>Amphoe Ko Lanta</b>
ตำบล เกาะลันตาใหญ่	1,071	199	122	162	69	88	51	142	238	-	-	-	-	Tambon Ko Lanta Yai
ตำบล เกาะลันตาน้อย	48	4	-	14	-	-	-	30	-	-	-	-	-	Tambon Ko Lanta Noi
ตำบล เขากลาง	168	15	30	13	-	-	-	-	-	110	-	-	-	Tambon Ko Klang
ตำบลคลองยาง	110	47	41	22	-	-	-	-	-	-	-	-	-	Tambon Khlong Yang
ตำบล ตากแตน	3,176	669	633	341	203	203	45	418	260	404	-	-	-	Tambon Sala Dan



ตาราง 8 จำนวนผู้จ้างในสถานประกอบการ จำแนกตามขนาดของสถานประกอบการ (จำนวนคนทำงาน) อำเภอและตำบล (ต่อ)  
TABLE 8 NUMBER OF EMPLOYEES IN ESTABLISHMENTS BY SIZE OF ESTABLISHMENT (NUMBER OF PERSONS ENGAGED), AMPHOE AND TAMBON (Contd.)

อำเภอ/ตำบล	จำนวน ลูกจ้าง Number of employees	ขนาดของสถานประกอบการ (จำนวนคนทำงาน) Size of establishment (Number of persons engaged)											Amphoe/Tambon	
		1 - 5	6 - 10	11 - 15	16 - 20	21 - 25	26 - 30	31 - 50	51 - 100	101 - 200	201 - 500	501 - 1,000		> 1,000
<b>อำเภอ คอดก้อ</b>	<b>2,738</b>	<b>922</b>	<b>618</b>	<b>193</b>	<b>143</b>	<b>45</b>	<b>28</b>	<b>204</b>	<b>105</b>	<b>-</b>	<b>480</b>	<b>-</b>	<b>-</b>	<b>AmphoeKhlung Thom</b>
ตำบลคลองขี้เหล็ก	687	304	169	52	47	25	28	62	-	-	-	-	-	TambonKhlung Thom Tai
ตำบลคลองขอมเหนือ	187	47	34	51	-	-	-	-	55	-	-	-	-	TambonKhlung Thom Nuea
ตำบลคลองขน	483	195	150	35	63	-	-	40	-	-	-	-	-	TambonKhlung Phon
ตำบลพรหมขาว	335	116	103	14	-	-	-	102	-	-	-	-	-	TambonSai Khao
ตำบลห้วยน้ำขาว	139	86	40	13	-	-	-	-	-	-	-	-	-	TambonHuai Nam Khao
ตำบลพุดดินนา	272	134	90	10	18	20	-	-	-	-	-	-	-	TambonPhu Din Na
ตำบลพงตา	635	40	32	18	15	-	-	-	50	-	480	-	-	TambonPhela
<b>อำเภอ อ่าวลึก</b>	<b>3,607</b>	<b>766</b>	<b>565</b>	<b>278</b>	<b>116</b>	<b>43</b>	<b>226</b>	<b>72</b>	<b>80</b>	<b>945</b>	<b>516</b>	<b>-</b>	<b>-</b>	<b>AmphoeAo Luek</b>
ตำบลอ่าวลึกใต้	1,188	251	168	93	52	-	-	72	-	340	212	-	-	TambonAo Luek Tai
ตำบลแหลมสัก	84	23	32	19	10	-	-	-	-	-	-	-	-	TambonLaem Sak
ตำบลนาหว่อ	727	63	51	-	20	43	20	-	80	150	300	-	-	TambonNa Nuea
ตำบลคลองหิน	170	60	82	24	-	-	-	-	-	-	4	-	-	TambonKhlung Hin
ตำบลอ่าวลึกน้อย	17	10	7	-	-	-	-	-	-	-	-	-	-	TambonAo Luek Noi
ตำบลอ่าวลึกเหนือ	686	196	175	101	34	-	180	-	-	-	-	-	-	TambonAo Luek Nuea
ตำบลเขาใหญ่	169	72	40	31	-	-	26	-	-	-	-	-	-	TambonKhao Yai
ตำบลคลองยา	375	45	10	-	-	-	-	-	-	320	-	-	-	TambonKhlung Ya
ตำบลบ้านกลาง	191	46	-	10	-	-	-	-	-	135	-	-	-	TambonBan Klang
<b>อำเภอ ปาย</b>	<b>1,138</b>	<b>348</b>	<b>185</b>	<b>93</b>	<b>15</b>	<b>20</b>	<b>27</b>	<b>-</b>	<b>-</b>	<b>450</b>	<b>-</b>	<b>-</b>	<b>-</b>	<b>AmphoePlai Phraya</b>
ตำบลปายพระยา	576	203	92	46	15	20	-	-	-	200	-	-	-	TambonPlai Phraya
ตำบลเขาชน	175	44	20	11	-	-	-	-	-	100	-	-	-	TambonKhao Khen
ตำบลเขาต้อ	305	48	44	36	-	-	27	-	-	150	-	-	-	TambonKhao To
ตำบลศรีวัง	82	53	29	-	-	-	-	-	-	-	-	-	-	TambonKhiri Wong
<b>อำเภอ ลำทับ</b>	<b>1,762</b>	<b>402</b>	<b>241</b>	<b>136</b>	<b>30</b>	<b>42</b>	<b>26</b>	<b>40</b>	<b>153</b>	<b>692</b>	<b>-</b>	<b>-</b>	<b>-</b>	<b>AmphoeLam Thap</b>
ตำบลลำทับ	1,301	309	177	121	13	42	26	40	153	420	-	-	-	TambonLam Thap
ตำบลดินอุดม	147	20	12	15	-	-	-	-	-	100	-	-	-	TambonDin Udom
ตำบลทุ่งโพธิ์ทอง	287	62	36	-	17	-	-	-	-	172	-	-	-	TambonThung Sai Thong
ตำบลดินแดง	27	11	16	-	-	-	-	-	-	-	-	-	-	TambonDin Daeng

ตาราง 8 จำนวนผู้จ้างในสถานประกอบการ จำแนกตามขนาดของสถานประกอบการ (จำนวนคนทำงาน) อำเภอและตำบล (ต่อ)  
TABLE 8 NUMBER OF EMPLOYEES IN ESTABLISHMENTS BY SIZE OF ESTABLISHMENT (NUMBER OF PERSONS ENGAGED), AMPHOE AND TAMBON (Contd.)

อำเภอ/ตำบล	จำนวน ลูกจ้าง Number of employees	ขนาดของสถานประกอบการ (จำนวนคนทำงาน) Size of establishment (Number of persons engaged)											Amphoe/Tambon		
		1 - 5	6 - 10	11- 15	16 - 20	21 - 25	26 - 30	31 - 50	51 - 100	101 - 200	201 - 500	501 - 1,000		> 1,000	
<b>อำเภอ เขม็ดดอง</b>	<b>2,594</b>	<b>822</b>	<b>552</b>	<b>265</b>	<b>109</b>	<b>204</b>	<b>80</b>	<b>141</b>	<b>311</b>	<b>110</b>	-	-	-	-	<b>AmphoeNuea Khlong</b>
ตำบลเหนือดอง	1,289	436	314	97	62	104	55	111	-	110	-	-	-	-	TambonNuea Khlong
ตำบลเกาะศรีบอยา	421	43	29	44	15	80	25	30	155	-	-	-	-	-	TambonKo SiBoya
ตำบลคลองขนาน	127	86	31	10	-	-	-	-	-	-	-	-	-	-	TambonKhlong Khanan
ตำบลคลองขี้ม้า	78	44	10	24	-	-	-	-	-	-	-	-	-	-	TambonKhlong Kha Mao
ตำบลโคกยาง	140	59	52	29	-	-	-	-	-	-	-	-	-	-	TambonKhok Yang
ตำบลดงลิ้น	28	7	6	-	15	-	-	-	-	-	-	-	-	-	TambonTaling Chan
ตำบลป่าซัย	384	89	78	61	-	-	-	-	156	-	-	-	-	-	TambonPakasai
ตำบลห้วยมุง	127	58	32	-	17	20	-	-	-	-	-	-	-	-	TambonHuai Yung

ที่มา : สำนักงานและอุตสาหกรรม พ.ศ. 2560 (ข้อมูลพื้นฐาน) จังหวัด กระบี่ สำนักงานสถิติแห่งชาติ กระทรวงดิจิทัลเพื่อเศรษฐกิจและสังคม  
Source : The 2017 Industrial Census (Basic Information), Krabi Province, National Statistical Office, Ministry of Digital Economy and Society.

ตาราง 9 จำนวนของสถานประกอบการ จำนวนตามระยะเวลาการดำเนินงานตั้งแต่เปิด  
TABLE 9 NUMBER ESTABLISHMENTS BY PERIOD OF OPERATION, AMPHOE AND TAMBON

อำเภอ/ตำบล	จำนวน สถานประกอบการ Number of establishments	ระยะเวลาการดำเนินงาน (ปี) Period of operation (Year)					Amphoe/Tambon	
		< 5	5 - 9	10 - 19	20 - 29	≥ 30		
<b>อำเภอ เมืองกระบี่</b>	<b>รวม</b>	<b>20,633</b>	<b>9,916</b>	<b>4,464</b>	<b>4,410</b>	<b>1,225</b>	<b>618</b>	<b>Total</b>
ตำบล ปากน้ำ	7,153	3,654	1,514	1,358	424	203	AmphoeMueang Krabi	
ตำบล กระบี่ใหญ่	2,078	916	412	486	173	91	TambonPak Nam	
ตำบล กระบี่น้อย	795	366	170	141	80	38	TambonKrabi Yai	
ตำบล เขาคราม	690	314	196	136	29	15	TambonKrabi Noi	
ตำบล เขาทอง	276	135	66	48	16	11	TambonKhao Kham	
ตำบล ทัพเรือ	284	111	61	73	29	10	TambonKhao Thong	
ตำบล ใต้ไทย	305	133	93	66	11	2	TambonThap Prik	
ตำบล อ่าวนาง	677	406	134	94	28	15	TambonSai Thai	
ตำบล ทองทะเล	1,636	1,035	307	242	40	12	TambonAo Nang	
ตำบล คลองประสงค์	293	186	48	47	5	7	TambonKong Thale	
<b>อำเภอ เขาพนม</b>	<b>รวม</b>	<b>1,885</b>	<b>960</b>	<b>408</b>	<b>394</b>	<b>88</b>	<b>35</b>	<b>AmphoeKhao Phanom</b>
ตำบล เขาพนม	604	291	110	147	41	15	TambonKhao Phanom	
ตำบล เขาคิน	355	186	78	72	10	9	TambonKhao Din	
ตำบล สีนุ่น	235	123	55	38	18	1	TambonSin Pun	
ตำบล พรุศเดียว	246	116	67	50	9	4	TambonPhru Tiao	
ตำบล หน้เขา	232	133	38	55	3	3	TambonNa Khao	
ตำบล โคกทาร์	213	111	60	32	7	3	TambonKok Han	

ตาราง 9 จำนวนของสถานประกอบการ จำนวนตามระยะเวลาการดำเนินงาน (ต่อ)

TABLE 9 NUMBER ESTABLISHMENTS BY PERIOD OF OPERATION, AMPHOE AND TAMBON (Contd.)

อำเภอ/ตำบล	จำนวน สถานประกอบการ Number of establishments	ระยะเวลาการดำเนินงาน (ปี) Period of operation (Year)					Amphoe/Tambon
		< 5	5 - 9	10 - 19	20 - 29	≥ 30	
ตำบลคลองขอมใต้	636	272	147	145	42	30	TambonKhong Thom Tai
ตำบลคลองขอมเหนือ	167	84	45	29	7	2	TambonKhong Thom Nuea
ตำบลคลองพน	766	295	157	192	87	35	TambonKhong Phon
ตำบลพรายขาว	486	233	93	111	33	16	TambonSai Khao
ตำบลไร่ขี้เหล็ก	340	124	98	84	23	11	TambonHuai Nam Khao
ตำบลพรุคันนา	472	252	120	80	12	8	TambonPhru Din Na
ตำบลพนา	216	101	56	53	3	3	TambonPhela
<b>อำเภอ อ่างสีก</b>	<b>2,048</b>	<b>876</b>	<b>434</b>	<b>486</b>	<b>166</b>	<b>86</b>	<b>AmphoeAo Luek</b>
ตำบลอ่าวสีกใต้	619	225	136	168	63	27	TambonAo Luek Tai
ตำบลแหลมสีก	267	115	38	64	27	23	TambonLaem Sak
ตำบลนาเหนือ	171	83	42	33	12	1	TambonNa Nuea
ตำบลคลองหิน	215	100	47	46	15	7	TambonKhong Hin
ตำบลอ่าวสีกน้อย	133	68	31	24	7	3	TambonAo Luek Noi
ตำบลอ่าวสีกเหนือ	340	147	79	76	24	14	TambonAo Luek Nuea
ตำบลเขาใหญ่	129	58	26	31	12	2	TambonKhao Yai
ตำบลคลองยา	79	39	15	20	2	3	TambonKhong Ya
ตำบลบ้านกลาง	95	41	20	24	4	6	TambonBan Klang
<b>อำเภอ ปายพระยา</b>	<b>981</b>	<b>440</b>	<b>198</b>	<b>257</b>	<b>65</b>	<b>21</b>	<b>AmphoePlai Phraya</b>
ตำบลไร่ขี้เหล็ก	561	262	93	153	40	13	TambonPlai Phraya
ตำบลเขาค้อ	198	95	55	35	10	3	TambonKhao To
ตำบลศรีวัง	130	50	33	38	7	2	TambonKhiri Wong
ตำบลพนา	92	33	17	31	8	3	TambonKhao Khen

ตาราง 9 จำนวนของสถานประกอบการ จำนวนตามระยะเวลาการดำเนินงาน (ต่อ)

TABLE 9 NUMBER ESTABLISHMENTS BY PERIOD OF OPERATION, AMPHOE AND TAMBON (Contd.)

อำเภอ/ตำบล	จำนวน สถานประกอบการ Number of establishments	ระยะเวลาการดำเนินงาน (ปี) Period of operation (Year)					Amphoe/Tambon
		< 5	5 - 9	10 - 19	20 - 29	≥ 30	
<b>อำเภอ ลำทับ</b>	<b>1,101</b>	<b>418</b>	<b>280</b>	<b>301</b>	<b>74</b>	<b>28</b>	<b>AmphoeLam Thap</b>
ตำบลลำทับ	758	267	191	217	58	25	TambonLam Thap
ตำบลสินอุดม	108	62	18	22	6	-	TambonDin Udom
ตำบลทุ่งไทรทอง	175	64	56	43	9	3	TambonThung Sai Thong
ตำบลดินแดง	60	25	15	19	1	-	TambonDin Daeng
<b>อำเภอ เหนือคลอง</b>	<b>2,661</b>	<b>1,249</b>	<b>552</b>	<b>602</b>	<b>151</b>	<b>107</b>	<b>AmphoeNuea Khlong</b>
ตำบลเหนือคลอง	918	393	211	207	61	46	TambonNuea Khlong
ตำบลเกาะศรีบอยา	195	90	36	55	10	4	TambonKo Si Boya
ตำบลคลองขนาน	395	196	77	82	25	15	TambonKhlong Khanan
ตำบลคลองน้ำ	273	152	41	59	11	10	TambonKhlong Kha Mao
ตำบลโคกลาง	217	93	52	57	10	5	TambonKhok Yang
ตำบลคลังเงิน	168	72	37	32	14	13	TambonTaling Chan
ตำบลปากซัย	293	136	63	69	14	11	TambonPakasai
ตำบลหัวยูง	202	117	35	41	6	3	TambonHui Yung

ที่มา : สำนักงานและอุตสาหกรรม พ.ศ. 2560 (ข้อมูลพื้นฐาน) จังหวัด กระบี่ สำนักงานสถิติแห่งชาติ กระทรวงดิจิทัลเพื่อเศรษฐกิจและสังคม

Source : The 2017 Industrial Census (Basic Information), Krabi Province, National Statistical Office, Ministry of Digital Economy and Society.

ตาราง 10 จำนวนสถานประกอบการที่พักแรม จำนวนห้องพัก จำนวนห้องพัก อำเภอและตำบล  
TABLE 10 NUMBER OF ACCOMMODATION ESTABLISHMENTS BY TYPE OF SERVICE ACCOMMODATION, AMPHOE AND TAMBON

อำเภอ/ตำบล	จำนวน สถานประกอบการที่พักแรม Number of accommodation establishments		ลักษณะการให้บริการที่พักแรม/ Type of service accommodation		จำนวนห้องพัก เพื่อการท่องเที่ยว Number of rooms for travel	Amphoe/ Tambon
	เพื่อการท่องเที่ยว Travel	ไม่เพื่อการท่องเที่ยว No travel	เพื่อการท่องเที่ยว Travel	ไม่เพื่อการท่องเที่ยว No travel		
<b>รวม</b>	<b>855</b>	<b>693</b>	<b>162</b>	<b>16,518</b>	<b>Total</b>	
<b>อำเภอ เมืองสระบุรี</b>	<b>465</b>	<b>389</b>	<b>76</b>	<b>10,216</b>	<b>Amphoe/Mueang Krabi</b>	
ตำบล ปากน้ำ	111	72	39	1,771	TambonPak Nam	
ตำบล กระบี่ใหญ่	15	9	6	198	TambonKrabi Yai	
ตำบล กระบี่น้อย	11	8	3	100	TambonKrabi Noi	
ตำบล เขาคราม	1	1	-	15	TambonKhao Khiam	
ตำบล เขาทอง	4	4	-	42	TambonKhao Thong	
ตำบล ห้วยลึก	7	-	7	-	TambonThap Prik	
ตำบล ไส้ไทย	26	21	5	419	TambonSai Thai	
ตำบล อ่าวม่วง	280	271	9	7,627	TambonAo Mang	
ตำบล หอมงทะเล	9	2	7	26	TambonNong Thale	
ตำบล คลองประสาธน์	1	1	-	18	TambonKhlong Prasong	
<b>อำเภอ เขาพนม</b>	<b>12</b>	<b>-</b>	<b>12</b>	<b>-</b>	<b>AmphoeKhao Phanom</b>	
ตำบล เขาพนม	8	-	8	-	TambonKhao Phanom	
ตำบล เขาคิม	3	-	3	-	TambonKhao Din	
ตำบล ลินปูน	-	-	-	-	TambonSin Pun	
ตำบล พรุ้งเดี่ยว	1	-	1	-	TambonPhru Tiao	
ตำบล หน้าเขา	-	-	-	-	TambonNa Khao	
ตำบล โดกทาว	-	-	-	-	TambonKhok Hian	
<b>อำเภอ เกาะลันตา</b>	<b>250</b>	<b>243</b>	<b>7</b>	<b>5,507</b>	<b>AmphoeKo Lanta</b>	
ตำบลเกาะลิบใหญ่	75	71	4	1,309	TambonKo Lanta Yai	
ตำบลเกาะลิบน้อย	-	-	-	-	TambonKo Lanta Noi	
ตำบลเกาะกลาง	-	-	-	-	TambonKo Klang	
ตำบลคลองยาง	1	-	1	-	TambonKhlong Yang	
ตำบลหาดต้น	174	172	2	4,198	TambonSala Dan	

ตาราง 10 จำนวนสถานประกอบการที่พักแรม จำนวนห้องพัก จำนวนห้องพัก อำเภอและตำบล (ต่อ)  
TABLE 10 NUMBER OF ACCOMMODATION ESTABLISHMENTS BY TYPE OF SERVICE ACCOMMODATION, AMPHOE AND TAMBON (Contd.)

อำเภอ/ตำบล	จำนวน สถานประกอบการที่พักแรม Number of accommodation establishments	ลักษณะการให้บริการที่พักแรม/ Type of service accommodation		จำนวนห้องพัก เพื่อการท่องเที่ยว Number of rooms for travel	Amphoe/ Tambon
		เพื่อการท่องเที่ยว Travel	ไม่ใช่เพื่อการท่องเที่ยว No travel		
<b>อำเภอ คองทอง</b>					
ตำบลคองทองใต้	36	7	29	62	AmphoeKhlong Thom
ตำบลคองทองเหนือ	14	1	13	10	TambonKhlong Thom Tai
ตำบลคองทอง	3	2	1	13	TambonKhlong Thom Nuea
ตำบลพรขาว	8	1	7	10	TambonKhlong Phon
ตำบลห้วยน้ำขาว	4	-	4	-	TambonSai Khao
ตำบลขจรอุโมงค์	3	2	1	19	TambonHuai Nam Khao
ตำบลเทพา	1	-	1	-	TambonPhu Din Na
	3	1	2	10	TambonPhela
<b>อำเภอ อ่าวลึก</b>	27	23	4	280	AmphoeAo Luek
ตำบลอ่าวลึกใต้	9	9	-	132	TambonAo Luek Tai
ตำบลแหลมสัก	7	7	-	57	TambonLaem Sak
ตำบลนางน้อ	2	2	-	17	TambonNa Nuea
ตำบลคลองหิน	2	-	2	-	TambonKhlong Hin
ตำบลอ่าวลึกน้อย	-	-	-	-	TambonAo Luek Noi
ตำบลอ่าวลึกเหนือ	4	3	1	46	TambonAo Luek Nuea
ตำบลเขาใหญ่	2	2	-	28	TambonKhao Yai
ตำบลคลองยา	-	-	-	-	TambonKhlong Ya
ตำบลบ้านยาง	1	-	1	-	TambonBan Klang
<b>อำเภอ ปายพระยา</b>	-	-	-	-	AmphoePai Phraya
ตำบลปายพระยา	-	-	-	-	TambonPai Phraya
ตำบลเขาชน	-	-	-	-	TambonKhao Khen
ตำบลเขาต้อ	-	-	-	-	TambonKhao To
ตำบลศรีวัง	-	-	-	-	TambonKhiri Wong
<b>อำเภอ ลำทับ</b>	10	1	9	35	AmphoeLam Thap
ตำบลลำทับ	8	1	7	35	TambonLam Thap
ตำบลหินปูน	-	-	-	-	TambonDin Udorn
ตำบลหินแดง	-	-	-	-	TambonDin Daeng
ตำบลทุ่งพร้าว	2	-	2	-	TambonThung Sai Thong

ตาราง 10 จำนวนสถานประกอบการที่พักแรม จำแนกลักษณะการให้บริการที่พักแรม จำนวนห้องพัก อำเภอและตำบล (ต่อ)  
TABLE 10 NUMBER OF ACCOMMODATION ESTABLISHMENTS BY TYPE OF SERVICE ACCOMMODATION, AMPHOE AND TAMBON (Contd.)

อำเภอ/ตำบล	จำนวน สถานประกอบการที่พักแรม Number of accommodation establishments	ลักษณะการให้บริการที่พักแรม/ Type of service accommodation		จำนวนห้องพัก เพื่อการท่องเที่ยว Number of rooms for travel	Amphoe/ Tambon
		เพื่อการท่องเที่ยว Travel	ไม่เพื่อการท่องเที่ยว No travel		
<b>อำเภอ เนือบดอง</b>				<b>418</b>	<b>AmphoeNuea Khlong</b>
ตำบลเนือบดอง	55	30	25		
ตำบลเกาะศรีบอยา	12	2	10	21	TambonNuea Khlong
ตำบลคลองนารน	26	26	-	377	TambonKo Si Boya
ตำบลคลองขี้ม้า	1	-	1	-	TambonKhlong Khanan
ตำบลโคกยาง	-	-	-	-	TambonKhlong Kha Mao
ตำบลคลังชัน	2	-	2	-	TambonKhok Yang
ตำบลปากซ้าย	2	2	-	20	TambonTaling Chan
ตำบลห้วยมุง	9	-	9	-	TambonPakasai
	3	-	3	-	TambonHuai Yung

ที่มา : สำนักงานเลขาธิการกรม พ.ศ. 2560 (ข้อมูลพื้นฐาน) จังหวัด กระบี่ สำนักงานสถิติแห่งชาติ กระทรวงดิจิทัลเพื่อเศรษฐกิจและสังคม

Source : The 2017 Industrial Census (Basic Information), Krabi Province, National Statistical Office, Ministry of Digital Economy and Society.



ตาราง 11 จำนวนสถานประกอบการ จำนวนตามการมีการใช้เทคโนโลยีสารสนเทศและการสื่อสาร อำเภอและตำบล

TABLE 11 NUMBER OF ESTABLISHMENTS BY THE USE OF INFORMATION AND COMMUNICATION TECHNOLOGY, AMPHOE AND TAMBON

อำเภอ/ตำบล	จำนวน สถานประกอบการ Number of establishments	การใช้คอมพิวเตอร์ Use of computer		การใช้อินเทอร์เน็ต Use of internet		การมีการใช้เทคโนโลยีสารสนเทศและการสื่อสาร / The use of information and communication technology				Amphoe/Tambon	
		ใช้ / Use	ไม่ใช้ / No	ใช้ / Use	ไม่ใช้ / No	การขายสินค้าหรือบริการผ่านทางอินเทอร์เน็ต Sales of goods via internet					
						ที่สถาน ต้นเอง Use own establishment	อื่น Use other place	ผ่านทางเว็บไซต์ ของตนเอง Sale through own website	ผ่านทางเว็บไซต์ ของคนอื่น Sale through other website		ผ่านตลาดกลาง อิเล็กทรอนิกส์ e-Marketplace
<b>รวม</b>	<b>20,633</b>	<b>3,197</b>	<b>17,419</b>	<b>3,446</b>	<b>17,187</b>	<b>390</b>	<b>181</b>	<b>214</b>	<b>569</b>	<b>19,599</b>	<b>Total</b>
<b>อำเภอ เมืองสระบุรี</b>	<b>7,153</b>	<b>1,724</b>	<b>5,420</b>	<b>1,843</b>	<b>5,310</b>	<b>236</b>	<b>95</b>	<b>175</b>	<b>291</b>	<b>6,584</b>	<b>AmphoeMueang Krabi</b>
ตำบลปากน้ำ	2,078	640	1,435	775	1,303	65	51	7	171	1,833	TambonPak Nam
ตำบลกระเปาะใหญ่	795	143	650	136	659	5	-	-	8	782	TambonKrabiYai
ตำบลกระเปาะน้อย	690	160	530	151	539	6	-	-	4	680	TambonKrabi Noi
ตำบลเขตรวม	276	28	248	26	250	-	-	1	1	274	TambonKhao Khram
ตำบลเขากล	284	8	276	6	278	-	-	-	1	283	TambonKhao Thong
ตำบลทับปด	305	50	255	55	250	1	-	1	1	302	TambonThap Prik
ตำบลไผ่เขียว	677	60	617	59	618	16	3	-	3	655	TambonSai Thai
ตำบลอ่าวบาง	1,636	617	1,015	620	1,016	143	41	166	100	1,365	TambonAo Nang
ตำบลหนองทะเล	293	16	277	13	280	-	-	-	2	291	TambonNong Thale
ตำบลคลองประสงค์	119	2	117	2	117	-	-	-	-	119	TambonKlong Prasong
<b>อำเภอ เขาพนม</b>	<b>1,885</b>	<b>190</b>	<b>1,695</b>	<b>150</b>	<b>1,735</b>	<b>4</b>	<b>-</b>	<b>1</b>	<b>18</b>	<b>1,862</b>	<b>AmphoeKhao Phanom</b>
ตำบลเขาพนม	604	112	492	107	497	3	-	1	8	592	TambonKhao Phanom
ตำบลเขาคิน	355	31	324	13	342	-	-	-	1	354	TambonKhao Din
ตำบลสิงปูน	235	6	229	2	233	-	-	-	1	234	TambonSin Pun
ตำบลพยุหะชัย	246	17	229	8	238	-	-	-	2	244	TambonPhu Tiao
ตำบลห้วยเขย	232	7	225	6	226	-	-	-	1	231	TambonNa Khao
ตำบลโคกหาร	213	17	196	14	199	1	-	-	5	207	TambonKhok Han
<b>อำเภอ เกาะลันตา</b>	<b>1,721</b>	<b>246</b>	<b>1,475</b>	<b>248</b>	<b>1,473</b>	<b>99</b>	<b>21</b>	<b>12</b>	<b>7</b>	<b>1,594</b>	<b>AmphoeKo Lanta</b>
ตำบลเกาะลันตาใหญ่	373	70	303	74	299	35	9	5	2	325	TambonKo Lanta Yai
ตำบลเกาะลันตาน้อย	139	1	138	1	138	-	-	-	-	139	TambonKo Lanta Noi
ตำบลเกาะกลาง	178	1	177	1	177	-	-	-	-	178	TambonKo Klang
ตำบลคลองยาง	180	7	173	7	173	-	-	-	-	180	TambonKlong Yang
ตำบลเขาจวน	851	167	684	165	686	64	12	7	5	772	TambonSala Dan

ตาราง 11 จำนวนสถานประกอบการ จำนวนตามการมีเทคโนโลยีสารสนเทศและการสื่อสาร อำเภอและตำบล (ต่อ)  
 TABLE 11 NUMBER OF ESTABLISHMENTS BY THE USE OF INFORMATION AND COMMUNICATION TECHNOLOGY, AMPHOE AND TAMBON (Contd.)

อำเภอ/ตำบล	จำนวน สถานประกอบการ Number of establishments	การใช้คอมพิวเตอร์ Use of computer		การใช้อินเทอร์เน็ต Use of internet		การมีเทคโนโลยีสารสนเทศและการสื่อสาร / The use of information and communication technology		การขายสินค้าหรือบริการผ่านทางอินเทอร์เน็ต Sales of goods via internet				Amphoe/Tambon
		ใช้ / Use	ไม่ใช้ / No	ใช้ / Use	ไม่ใช้ / No	ของตนเอง Own website	ของตนเอง Own website	ของตนเอง Own website	ของตนเอง Own website	ผ่านทาง Social Network	ผ่านทาง Social Network	
<b>อำเภอคลองข้อม</b>	<b>3,083</b>	<b>249</b>	<b>4</b>	<b>2,830</b>	<b>271</b>	<b>2,812</b>	<b>33</b>	<b>20</b>	<b>18</b>	<b>83</b>	<b>2,995</b>	<b>AmphoeKlong Thom</b>
ตำบลคลองข้อมใต้	636	79	2	555	79	557	14	8	9	32	603	TambonKlong Thom Tai
ตำบลคลองข้อมเหนือ	167	20	-	147	20	147	6	-	-	7	158	TambonKlong Thom Nuea
ตำบลคลองขน	766	52	1	713	90	676	6	9	6	22	742	TambonKlong Phon
ตำบลทรายขาว	486	26	-	460	25	461	3	3	3	5	481	TambonSai Khao
ตำบลห้วยน้ำขาว	340	8	-	332	9	331	-	-	-	-	340	TambonHuai Nam Khao
ตำบลทุ่งดินนา	472	52	1	419	38	434	-	-	-	12	460	TambonPhu Din Na
ตำบลเทพตา	216	12	-	204	10	206	4	-	-	5	211	TambonPhela
<b>อำเภออำเภอลี้</b>	<b>2,048</b>	<b>227</b>	<b>-</b>	<b>1,821</b>	<b>194</b>	<b>1,854</b>	<b>9</b>	<b>5</b>	<b>2</b>	<b>37</b>	<b>1,995</b>	<b>AmphoeAo Luek</b>
ตำบลอำเภอลี้ใต้	619	56	-	563	49	570	8	2	2	11	596	TambonAo Luek Tai
ตำบลแหลมสัก	267	11	-	256	10	257	-	2	-	2	263	TambonLaem Sak
ตำบลนาหมือ	171	23	-	148	17	154	-	-	-	-	171	TambonNa Nuea
ตำบลคลองหิน	215	21	-	194	15	200	-	-	-	3	212	TambonKlong Hin
ตำบลอำเภอลี้ชัย	133	10	-	123	8	125	-	-	-	7	126	TambonAo Luek Noi
ตำบลอำเภอลี้เหนือ	340	72	-	268	81	259	-	-	-	13	327	TambonAo Luek Nuea
ตำบลเขาใหญ่	129	14	-	115	9	120	-	-	-	1	128	TambonKhao Yai
ตำบลคลองยา	79	12	-	67	2	77	-	1	-	-	78	TambonKlong Ya
ตำบลบ้านกลาง	95	8	-	87	3	92	1	-	-	-	94	TambonBan Kiang
<b>อำเภอป่าข่อย</b>	<b>981</b>	<b>112</b>	<b>4</b>	<b>865</b>	<b>57</b>	<b>924</b>	<b>-</b>	<b>-</b>	<b>1</b>	<b>13</b>	<b>967</b>	<b>AmphoePlai Phraya</b>
ตำบลป่าข่อยระยง	561	63	-	498	34	527	-	-	1	12	548	TambonPlai Phraya
ตำบลขาม	92	13	2	77	5	87	-	-	-	-	92	TambonKhao Khen
ตำบลเขาต่อ	198	19	-	179	14	184	-	-	-	-	198	TambonKhao To
ตำบลศรีวัง	130	17	2	111	4	126	-	-	-	1	129	TambonKhiri Wong

ตาราง 11 จำนวนสถานประกอบการ จำนวนตามการมีเทคโนโลยีสารสนเทศและการสื่อสาร อำเภอและตำบล (ต่อ)

TABLE 11 NUMBER OF ESTABLISHMENTS BY THE USE OF INFORMATION AND COMMUNICATION TECHNOLOGY, AMPHOE AND TAMBON (Contd.)

อำเภอ/ตำบล	จำนวน สถานประกอบการ Number of establishments	การมีเทคโนโลยีสารสนเทศและการสื่อสาร / The use of information and communication technology										Amphoe/Tambon
		การใช้คอมพิวเตอร์ Use of computer		การใช้อินเทอร์เน็ต Use of internet		การขายสินค้าหรือบริการผ่านทางอินเทอร์เน็ต Sales of goods via internet				Do not sale		
		ใช้ / Use	ไม่ใช้ / No	ใช้ / Use	ไม่ใช้ / No	ขายผ่านทางเว็บไซต์ Sale through own website	ขายผ่านทางเว็บไซต์ Sale through other website	ขายผ่านตลาดกลาง Social /Network	อีเล็คทรอนิกส์ e-Marketplace	Social /Network	Do not sale	
<b>อำเภอ ลำปาง</b>	<b>1,101</b>	-	<b>918</b>	<b>356</b>	<b>745</b>	-	<b>17</b>	-	<b>46</b>	<b>1,042</b>	<b>46</b>	<b>AmphoeLam Thap</b>
ตำบลลำพูน	758	-	610	294	464	-	17	-	46	699	46	TambonLam Thap
ตำบลสิงหนาท	108	-	104	4	104	-	-	-	-	108	-	TambonDin Udom
ตำบลทุ่งไร่ทอง	175	-	151	54	121	-	-	-	-	175	-	TambonThung Sai Thong
ตำบลลิ้มแดง	60	-	53	4	56	-	-	-	-	60	-	TambonDin Deang
<b>อำเภอ น่าน</b>	<b>2,661</b>	<b>266</b>	<b>2,395</b>	<b>327</b>	<b>2,334</b>	<b>9</b>	<b>23</b>	<b>5</b>	<b>74</b>	<b>2,560</b>	<b>74</b>	<b>AmphoeNuea Khlong</b>
ตำบลเหนือคลอง	918	145	773	210	708	5	4	3	38	876	38	TambonNuea Khlong
ตำบลเกาะศรีบอยา	195	26	169	25	170	3	16	-	1	177	1	TambonKe Si Boya
ตำบลคลองงา	395	11	384	5	390	-	1	1	-	393	-	TambonKhlong Khanan
ตำบลคลองเขิน	273	5	268	6	267	-	-	-	1	272	1	TambonKhlong Kha Mao
ตำบลโคกยาง	217	27	190	39	178	-	1	-	27	189	27	TambonKhok Yang
ตำบลศรีเงิน	168	6	162	5	163	1	1	-	-	166	-	TambonTaling Chan
ตำบลปากห้วย	293	22	271	24	269	-	-	-	3	290	3	TambonPakasai
ตำบลห้วยบุง	202	24	178	13	189	-	-	1	4	197	4	TambonHua Bung

ที่มา : สำนักงานสถิติแห่งชาติ กระทรวงดิจิทัลเพื่อเศรษฐกิจและสังคม

Source : The 2017 Industrial Census (Basic Information), Krabi Province, National Statistical Office, Ministry of Digital Economy and Society.

ตาราง 12 จำนวนสถานประกอบการ จำนวนตามรูปแบบการจัดตั้งตามกฎหมาย และกิจกรรมทางเศรษฐกิจ  
TABLE 12 NUMBER OF ESTABLISHMENTS BY FORM OF LEGAL ORGANIZATION AND ECONOMIC ACTIVITY

กิจกรรมทางเศรษฐกิจ	จำนวน สถานประกอบการ Number of establishments	ส่วนบุคคล Individual proprietor	ทั้งหมด ทั้งหุ้นส่วนจำกัด ทั้งหุ้นส่วนสามัญ นิติบุคคล Juristic partnership	บริษัทจำกัด บริษัทจำกัด (มหาชน) Company limited, Public company limited	ส่วนราชการ รัฐสภา Government, State-enterprises	สหกรณ์ Cooperatives	กลุ่มแม่บ้าน Community enterprise	สมาคม Association	อื่น ๆ Others	Economic activity
<b>รวม</b>	<b>20,633</b>	<b>19,423</b>	<b>279</b>	<b>800</b>	<b>3</b>	<b>66</b>	<b>55</b>	<b>5</b>	<b>4</b>	<b>Total</b>
การผลิต	1,749	1,614	20	69	1	9	36	-	-	Manufacturing
การค้าปลีกและการค้าส่ง	5	1	-	1	-	-	3	-	-	Sewerage, waste management
การก่อสร้าง	291	239	22	30	-	-	-	-	-	Construction
การขายส่งและการขายปลีก การซ่อมแซมยานยนต์ และจักรยานยนต์	1,628	1,522	44	62	-	-	-	-	-	Wholesale and retail trade;
การขายส่ง	1,493	1,365	28	58	-	36	5	-	1	Wholesale trade
การขายปลีก	7,766	7,374	71	292	1	17	8	-	3	Retail trade
การขนส่งทางบก สถานีเก็บสินค้า	287	266	9	12	-	-	-	-	-	Land transport and storage
ที่พักรวม	856	698	27	131	-	-	-	-	-	Accommodation
บริการอาหารและเครื่องดื่ม	3,066	3,014	9	43	-	-	-	-	-	Food and beverage service
ข้อมูลข่าวสารและการสื่อสาร	126	119	3	3	1	-	-	-	-	Information and communication
กิจกรรมก่อสร้างที่พักรวม	246	236	2	8	-	-	-	-	-	Real estate activities
กิจกรรมทางวิชาชีพ วิทยาศาสตร์และเทคโนโลยี	137	118	7	12	-	-	-	-	-	Professional, scientific and
กิจกรรมการบริหาร และการบริการสนับสนุน	714	626	28	55	-	4	1	-	-	Administrative and support
ศิลปะ ความบันเทิงและนันทนาการ	160	136	4	16	-	-	-	4	-	Arts, entertainment and
กิจกรรมบริการอื่นๆ	2,107	2,095	5	6	-	-	-	-	1	Other service activities
กิจกรรมด้านโรงพยาบาลเอกชน	2	-	-	2	-	-	-	-	-	Private hospital activities

ที่มา : สัมภาษณ์และเอกสารกรม พ.ศ. 2560 (ข้อมูลพื้นฐาน) จังหวัด กระบี่ สำนักงานสถิติแห่งชาติ กระทรวงดิจิทัลเพื่อเศรษฐกิจและสังคม  
Source : The 2017 Industrial Census (Basic Information), Krabi Province, National Statistical Office, Ministry of Digital Economy and Society.

ตาราง 13 จำนวนสถานประกอบการ จำแนกตามรูปแบบการจัดตั้งทางเศรษฐกิจ และกิจกรรมทางเศรษฐกิจ  
TABLE 13 NUMBER OF ESTABLISHMENTS BY FORM OF ECONOMIC ORGANIZATION AND ECONOMIC ACTIVITY

กิจกรรมทางเศรษฐกิจ	จำนวน สถานประกอบการ Number of establishments	รูปแบบการจัดตั้งทางเศรษฐกิจ			Form of economic organization	Economic activity
		สำนักงานเดี่ยว Single unit	สำนักงานใหญ่ Head office	สำนักงานสาขา Branch		
<b>รวม</b>	20,633	20,036	128	469	-	<b>Total</b>
การผลิต	1,749	1,713	13	23	-	Manufacturing
การจัดการและกรบำบัดน้ำเสีย ของเสียและสิ่งปฏิกูล	5	4	1	-	-	Sewerage, waste management and remediation
การก่อสร้าง	291	285	2	4	-	Construction
การขายส่งและการขายปลีก การซ่อมแซมยานยนต์ และจักรยานยนต์	1,628	1,543	15	70	-	Wholesale and retail trade; repair of motor vehicles
การขายส่ง	1,493	1,396	28	69	-	Wholesale trade
การขายปลีก	7,766	7,502	32	232	-	Retail trade
การขนส่งทางบก สถานีเก็บสินค้า	287	276	1	10	-	Land transport and storage
ที่พักแรม	856	844	7	5	-	Accommodation
บริการอาหารและเครื่องดื่ม	3,066	3,037	7	22	-	Food and beverage service activities
ข้อมูลข่าวสารและการสื่อสาร	126	124	-	2	-	Information and communication
กิจกรรมอสังหาริมทรัพย์	246	243	-	3	-	Real estate activities
กิจกรรมทางวิชาชีพ วิทยาศาสตร์และเทคโนโลยี	137	128	3	6	-	Professional, scientific and technical activities
กิจกรรมการบริหาร และการบริการสนับสนุน	714	681	15	18	-	Administrative and support service activities
ศิลปะ ความบันเทิงและนันทนาการ	160	156	2	2	-	Arts, entertainment and recreation
กิจกรรมบริการอื่นๆ	2,107	2,102	2	3	-	Other service activities
กิจกรรมด้านโรงพยาบาลเอกชน	2	2	-	-	-	Private hospital activities

ที่มา : สำนักและอุตสาหกรรม พ.ศ. 2560 (ข้อมูลพื้นฐาน) จังหวัด กระบี่ สำนักงานสถิติแห่งชาติ กระทรวงดิจิทัลเพื่อเศรษฐกิจและสังคม

Source : The 2017 Industrial Census (Basic Information), Krabi Province, National Statistical Office, Ministry of Digital Economy and Society.

ตาราง 14 จำนวนสถานประกอบการ จำแนกตามสัดส่วนของการร่วมลงทุนหรือถือหุ้นของต่างประเทศ และกิจกรรมทางเศรษฐกิจ  
TABLE 14 NUMBER OF ESTABLISHMENTS BY PROPORTION OF FOREIGN INVESTMENT OR SHARE HOLDING AND ECONOMIC ACTIVITY

กิจกรรมทางเศรษฐกิจ	จำนวน สถานประกอบการ Number of establishments	ไม่มีต่างประเทศ		สัดส่วนของการร่วมลงทุนหรือถือหุ้น			Economic activity
		รวม Total	รวมลงทุนหรือถือหุ้น No foreign's investment or share holding	Proportion of foreign investment or share holding			
				< 10%	10 - 50%	> 50%	
<b>รวม</b>	<b>800</b>	<b>774</b>	<b>26</b>	<b>3</b>	<b>12</b>	<b>11</b>	<b>Total</b>
การผลิต	69	66	3	-	3	-	Manufacturing
การจัดการและการบำบัดน้ำเสีย ของเสียและสิ่งปฏิกูล	1	1	-	-	-	-	Sewerage, waste management and remediation activities
การก่อสร้าง	30	30	-	-	-	-	Construction
การขายส่งและการขายปลีก การซ่อมแซมยานยนต์ และจักรยานยนต์	62	62	-	-	-	-	Wholesale and retail trade; repair of motor vehicles and motorcycles
การขายส่ง	58	57	1	-	1	-	Wholesale trade
การขายปลีก	292	291	1	-	-	1	Retail trade
การขนส่งทางบก สถานีที่เก็บสินค้า	12	11	1	1	-	-	Land transport and storage
ที่พักแรม	131	121	10	1	4	5	Accommodation
บริการอาหารและเครื่องดื่ม	43	40	3	-	2	1	Food and beverage service activities
ข้อมูลข่าวสารและการสื่อสาร	3	3	-	-	-	-	Information and communication
กิจกรรมอสังหาริมทรัพย์	8	6	2	-	-	2	Real estate activities
กิจกรรมทางวิชาชีพ วิทยาศาสตร์และเทคโนโลยี	12	12	-	-	-	-	Professional, scientific and technical activities
กิจกรรมการบริหาร และการบริการสนับสนุน	55	53	2	1	1	-	Administrative and support service activities
ศิลปะ วัฒนธรรมบันเทิงและนันทนาการ	16	13	3	-	1	2	Arts, entertainment and recreation
กิจกรรมบริการอื่นๆ	6	6	-	-	-	-	Other service activities
กิจกรรมด้านโรงพยาบาลเอกชน	2	2	-	-	-	-	Private hospital activities

หมายเหตุ : เฉพาะสถานประกอบการที่รูปแบบการจัดตั้งตามกฎหมายเป็นบริษัทจำกัด และบริษัทจำกัด (มหาชน)

Note : Only establishments which were company limited and public company limited.

ที่มา : สำมะโนอุตสาหกรรม พ.ศ. 2560 (ข้อมูลพื้นฐาน) จังหวัด กระบี่ สำนักงานสถิติแห่งชาติ กระทรวงดิจิทัลเพื่อเศรษฐกิจและสังคม

Source : The 2017 Industrial Census (Basic Information), Krabi Province, National Statistical Office, Ministry of Digital Economy and Society.

ตาราง 15 จำนวนสถานประกอบการ จำแนกตามขนาดของสถานประกอบการ(จำนวนคนทำงาน) และกิจกรรมทางเศรษฐกิจ  
TABLE 15 NUMBER OF ESTABLISHMENTS BY SIZE OF ESTABLISHMENT (NUMBER OF PERSONS ENGAGED) AND ECONOMIC ACTIVITY

กิจกรรมทางเศรษฐกิจ	จำนวน สถานประกอบการ Number of establishments	ขนาดของสถานประกอบการ (จำนวนคนทำงาน) Size of establishment (Number of persons engaged)											Economic activity	
		ขนาดของสถานประกอบการ (จำนวนคนทำงาน) Size of establishment (Number of persons engaged)												
		1 - 5	6 - 10	11-15	16 - 20	21 - 25	26 - 30	31 - 50	51 - 100	101 - 200	201 - 500	501 - 1,000		> 1,000
<b>รวม</b>	<b>20,633</b>	<b>18,479</b>	<b>1,288</b>	<b>381</b>	<b>124</b>	<b>87</b>	<b>40</b>	<b>104</b>	<b>70</b>	<b>50</b>	<b>10</b>	-	-	<b>Total</b>
การผลิต	1,749	1,483	34	23	6	7	14	14	14	18	3	-	-	Manufacturing
การจัดการและการบำบัดน้ำเสีย ของเสียและสิ่งปฏิกูล	5	2	1	-	1	-	-	-	-	-	-	-	-	Sewerage, waste management and remediation activities
การก่อสร้าง	291	204	50	20	4	5	-	5	1	-	2	-	-	Construction
การขายส่งและการขายปลีก การซ่อมยานยนต์ และจักรยานยนต์	1,628	1,497	88	11	6	6	4	7	7	2	-	-	-	Wholesale and retail trade; repair of motor vehicles and motorcycles
การขายส่ง	1,493	1,270	154	26	12	7	4	9	6	4	1	-	-	Wholesale trade
การขายปลีก	7,766	7,372	241	89	21	14	7	11	7	4	-	-	-	Retail trade
การขนส่งทางบก สถานีเก็บสินค้า	287	271	7	5	1	1	-	1	-	1	-	-	-	Land transport and storage
ที่พักแรม	856	490	168	56	22	26	11	39	27	14	3	-	-	Accommodation
บริการอาหารและเครื่องดื่ม	3,066	2,675	260	85	18	13	3	8	4	-	-	-	-	Food and beverage service activities
ข้อมูลข่าวสารและการสื่อสาร	126	122	1	2	1	-	-	-	-	-	-	-	-	Information and communication
กิจกรรมอสังหาริมทรัพย์	246	235	5	5	-	1	-	-	-	-	-	-	-	Real estate activities
กิจกรรมทางวิชาชีพ วิทยาศาสตร์และเทคโนโลยี	137	117	15	2	1	1	1	-	-	-	-	-	-	Professional, scientific and technical activities
กิจกรรมการบริหาร และการบริการสนับสนุน	714	604	64	24	6	2	1	5	2	6	-	-	-	Administrative and support service activities
ศิลปะ ความบันเทิงและนันทนาการ	160	122	17	8	5	2	1	3	2	-	-	-	-	Arts, entertainment and recreation
กิจกรรมบริการอื่นๆ	2,107	2,015	70	13	4	2	1	2	-	-	-	-	-	Other service activities
กิจกรรมด้านโรงพยาบาลเอกชน	2	-	-	-	-	-	-	-	-	1	1	-	-	Private hospital activities

ที่มา : สำนักงานสถิติแห่งชาติ (ข้อมูลพื้นฐาน จังหวัด กระบี่ สำนักงานสถิติแห่งชาติ กระทรวงดิจิทัลเพื่อเศรษฐกิจและสังคม)  
Source : The 2017 Industrial Census (Basic Information), Krabi Province, National Statistical Office, Ministry of Digital Economy and Society.

ตาราง 16 จำนวนคนทำงานในสถานประกอบการ จำนวนคนของสถานประกอบการ (จำนวนคนทำงาน) และกิจกรรมทางเศรษฐกิจ  
TABLE 16 NUMBER OF PERSONS ENGAGED IN ESTABLISHMENTS BY SIZE OF ESTABLISHMENT (NUMBER OF PERSONS ENGAGED) AND ECONOMIC ACTIVITY

กิจกรรมทางเศรษฐกิจ	จำนวน คนทำงาน Number of persons engaged	ขนาดของสถานประกอบการ (จำนวนคนทำงาน) Size of establishment (Number of persons engaged)											Economic activity	
		1 - 5	6 - 10	11 - 15	16 - 20	21 - 25	26 - 30	31 - 50	51 - 100	101 - 200	201 - 500	501 - 1,000		> 1,000
<b>รวม</b>	<b>73,773</b>	<b>36,024</b>	<b>9,390</b>	<b>4,773</b>	<b>2,201</b>	<b>1,995</b>	<b>1,125</b>	<b>3,912</b>	<b>4,845</b>	<b>6,954</b>	<b>2,614</b>	-	-	<b>Total</b>
การผลิต	10,208	2,993	1,081	418	411	135	192	535	1,018	2,632	793	-	-	Manufacturing
การค้าปลีกและการค้าส่ง	52	6	10	11	-	25	-	-	-	-	-	-	-	Sewerage, waste management and remediation activities
การก่อสร้าง	2,073	552	347	259	65	106	-	190	53	-	501	-	-	Construction
การขนส่งและการขายปลีก การซ่อมแซมยานยนต์ และจักรยานยนต์	4,822	2,759	629	142	113	133	116	258	436	236	-	-	-	Wholesale and retail trade; repair of motor vehicles and motorcycles
การขายส่ง	6,635	3,208	1,054	309	204	155	112	357	425	506	305	-	-	Wholesale trade
การขายปลีก	18,863	13,559	1,816	1,116	371	319	207	441	481	553	-	-	-	Retail trade
การขนส่งทางบก สถานีเก็บสินค้า	702	385	53	66	19	25	-	43	-	111	-	-	-	Land transport and storage
ที่พักแรม	10,761	1,475	1,274	688	397	574	304	1,452	1,884	1,953	760	-	-	Accommodation
บริการอาหารและเครื่องดื่ม	10,013	5,841	1,892	1,085	321	287	84	256	247	-	-	-	-	Food and beverage service activities
ข้อมูลข่าวสารและการสื่อสาร	242	188	8	27	19	-	-	-	-	-	-	-	-	Information and communication
กิจกรรมอสังหาริมทรัพย์	513	386	38	66	-	23	-	-	-	-	-	-	-	Real estate activities
กิจกรรมทางวิชาชีพ วิทยาศาสตร์และเทคโนโลยี	469	269	102	28	19	21	30	-	-	-	-	-	-	Professional, scientific and technical activities
กิจกรรมการบริหาร และการบริการสนับสนุน	3,413	1,269	462	295	110	44	26	203	150	854	-	-	-	Administrative and support service activities
ศิลปะ วัฒนธรรม และนันทนาการ	888	242	127	105	86	43	26	108	151	-	-	-	-	Arts, entertainment and recreation
กิจกรรมบริการอื่นๆ	3,755	2,892	497	158	66	45	28	69	-	-	-	-	-	Other service activities
กิจกรรมด้านโรงพยาบาลเอกชน	364	-	-	-	-	-	-	-	-	109	255	-	-	Private hospital activities

ที่มา : สำนักงานคณะกรรมการ พ.ศ. 2560 (ข้อมูลพื้นฐาน จังหวัด กบเจ) สำนักงานสถิติแห่งชาติ กระทรวงดิจิทัลและสังคม

Source: The 2017 Industrial Census (Basic Information), Kabi Province, National Statistical Office, Ministry of Digital Economy and Society.



ตาราง 17 จำนวนสถานประกอบการ จำนวนคนตามขนาดของสถานประกอบการ (จำนวนลูกจ้าง) และกิจกรรมทางเศรษฐกิจ  
TABLE 17 NUMBER OF ESTABLISHMENTS BY SIZE OF ESTABLISHMENT (NUMBER OF EMPLOYEES) AND ECONOMIC ACTIVITY

กิจกรรมทางเศรษฐกิจ	จำนวน สถานประกอบการ Number of establishments	ขนาดของสถานประกอบการ (จำนวนลูกจ้าง) Size of establishment (Number of employees)											รวม Total	Economic activity		
		ไม่														
		1 - 5	6 - 10	11 - 15	16 - 20	21 - 25	26 - 30	31 - 50	51 - 100	101 - 200	201 - 500	501 - 1,000			> 1,000	No
การผลิต	20,633	4,891	810	248	113	44	54	80	56	43	7	-	-	14,287	Total	
การผลิต	1,749	392	83	24	11	2	7	8	11	15	3	-	-	1,193	Manufacturing	
การจัดทำและการบินบ้านเรือน ของสิ่งสิ่งสิ่งสิ่ง	5	2	1	-	-	-	-	-	-	-	-	-	-	2	Severage, waste management and remediation activities	
การก่อสร้าง	291	135	29	15	5	1	2	4	-	-	1	-	-	98	Construction	
การขายส่งและการขายปลีก การซ่อมยานยนต์ และจักรยานยนต์	1,628	480	48	8	7	5	4	6	7	2	-	-	-	1,061	Wholesale and retail trade; repair of motor vehicles and motorcycles	
การขายส่ง	1,493	602	58	16	9	4	6	5	6	3	-	-	-	784	Wholesale trade	
การขายปลีก	7,766	1,275	184	61	16	9	8	9	4	3	-	-	-	6,197	Retail trade	
การขนส่งทางบก สถานีรถไฟ	287	31	5	4	1	1	-	1	-	1	-	-	-	243	Land transport and storage	
ที่พักแรม	856	400	132	33	33	12	15	33	23	15	2	-	-	158	Accommodation	
บริการอาหารและเครื่องดื่ม	3,066	844	162	52	18	6	8	4	1	-	-	-	-	1,971	Food and beverage service activities	
ข้อมูลข่าวสารและการสื่อสาร	1,26	17	-	2	1	-	-	-	-	-	-	-	-	106	Information and communication	
กิจกรรมอสังหาริมทรัพย์	246	48	5	4	-	1	-	-	-	-	-	-	-	188	Real estate activities	
กิจกรรมทางวิชาชีพ วิทยาศาสตร์และเทคโนโลยี	137	55	8	2	1	-	1	-	-	-	-	-	-	70	Professional, scientific and technical activities	
กิจกรรมการบริการ และการบริการสนับสนุน	714	240	43	14	4	1	1	5	3	2	-	-	-	401	Administrative and support service activities	
ศิลปะ ความบันเทิงและนันทนาการ	160	46	10	5	5	1	1	3	1	-	-	-	-	88	Arts, entertainment and recreation	
กิจกรรมบริการอื่นๆ	2,107	324	42	8	2	1	1	2	-	-	-	-	-	1,727	Other service activities	
กิจกรรมด้านโรงพยาบาลเอกชน	2	-	-	-	-	-	-	-	-	-	1	-	-	-	Private hospital activities	

ที่มา : สำนักงานสถิติแห่งชาติ, 2560 ข้อมูลพื้นฐาน จังหวัดกระบี่ สำนักงานสถิติแห่งชาติ กระทรวงดิจิทัลเพื่อเศรษฐกิจและสังคม  
Source : The 2017 Industrial Census (Basic Information), Krabi Province, National Statistical Office, Ministry of Digital Economy and Society.

ตาราง 18 จำนวนลูกจ้างในสถานประกอบการ จำนวนคนงานของสถานประกอบการ (จำนวนคนทำงาน) และกิจกรรมทางเศรษฐกิจ  
TABLE 18 NUMBER OF EMPLOYEES IN ESTABLISHMENTS BY SIZE OF ESTABLISHMENT (NUMBER OF PERSONS ENGAGED) AND ECONOMIC ACTIVITY

กิจกรรมทางเศรษฐกิจ	ขนาดของสถานประกอบการ (จำนวนคนทำงาน) Size of establishment (Number of persons engaged)											Economic activity	
	1 - 5	6 - 10	11 - 15	16 - 20	21 - 25	26 - 30	31 - 50	51 - 100	101 - 200	201 - 500	501 - 1,000		> 1,000
<b>จำนวนลูกจ้าง</b>	<b>ขนาดของสถานประกอบการ (จำนวนคนทำงาน) Size of establishment (Number of persons engaged)</b>												
<b>Number of employees</b>	1 - 5	6 - 10	11 - 15	16 - 20	21 - 25	26 - 30	31 - 50	51 - 100	101 - 200	201 - 500	501 - 1,000	> 1,000	
<b>รวม</b>	<b>40,742</b>	<b>8,577</b>	<b>7,137</b>	<b>4,111</b>	<b>1,843</b>	<b>1,711</b>	<b>1,090</b>	<b>4,263</b>	<b>6,222</b>	<b>2,308</b>	-	-	<b>Total</b>
การผลิต	6,668	683	756	331	252	80	183	335	2,501	792	-	-	Manufacturing
การจกการและการบำบัดน้ำเสีย ของเสียและสิ่งปฏิกูล	13	3	10	-	-	-	-	-	-	-	-	-	Sewerage, waste management and remediation activities
การก่อสร้าง	1,656	255	279	232	58	101	-	181	-	500	-	-	Construction
การขายต่อและการขายปลีก การซ่อมแซมยานยนต์ และจักรยานยนต์	2,713	845	493	125	108	124	112	249	232	-	-	-	Wholesale and retail trade; repair of motor vehicles and motorcycles
การขายส่ง	3,714	1,093	743	235	167	145	107	303	500	4	-	-	Wholesale trade
การขายปลีก	6,496	2,144	1,427	973	319	286	206	374	433	-	-	-	Retail trade
การขนส่งทางบก สถานีเก็บสินค้า	360	62	41	63	18	24	-	42	-	110	-	-	Land transport and storage
ที่พักแรม	9,486	735	1,018	614	364	551	293	1,382	1,940	757	-	-	Accommodation
บริการอาหารและเครื่องดื่ม	4,867	1,478	1,402	959	293	254	81	248	152	-	-	-	Food and beverage service activities
ข้อมูลข่าวสารและการสื่อสาร	71	25	-	27	19	-	-	-	-	-	-	-	Information and communication
กิจกรรมอสังหาริมทรัพย์	192	75	32	62	-	23	-	-	-	-	-	-	Real estate activities
กิจกรรมทางวิชาชีพ วิทยาศาสตร์และเทคโนโลยี	272	118	82	25	17	-	30	-	-	-	-	-	Professional, scientific and technical activities
กิจกรรมการบริหาร และการบริการสนับสนุน	1,937	417	367	245	101	41	26	194	398	-	-	-	Administrative and support service activities
ศิลปะ ความบันเทิงและนันทนาการ	631	71	91	81	68	40	25	105	150	-	-	-	Arts, entertainment and recreation
กิจกรรมบริการอื่นๆ	1,303	573	396	139	59	42	27	67	-	-	-	-	Other service activities
กิจกรรมด้านโรงพยาบาลเอกชน	363	-	-	-	-	-	-	-	-	108	255	-	Private hospital activities

ที่มา : สำนักข้อมูลยุทธศาสตร์ น.ศ. 2560 (ข้อมูลพื้นฐาน) จังหวัดกระบี่ สำนักงานสถิติแห่งชาติ กระทรวงดิจิทัลเพื่อเศรษฐกิจและสังคม

Source : The 2017 Industrial Census (Basic Information), Krabi Province, National Statistical Office, Ministry of Digital Economy and Society.

ตาราง 19 จำนวนของสถานประกอบการ จำนวนตามระยะเวลาการดำเนินงาน และกิจกรรมทางเศรษฐกิจ  
TABLE 19 NUMBER OF ESTABLISHMENTS BY PERIOD OF OPERATION AND ECONOMIC ACTIVITY

กิจกรรมทางเศรษฐกิจ	จำนวน สถานประกอบการ Number of establishments	ระยะเวลาการดำเนินงาน (ปี) Period of operation (Year)					Economic activity
		< 5	5 - 9	10 - 19	20 - 29	≥ 30	
<b>รวม</b>	<b>20,633</b>	<b>9,916</b>	<b>4,464</b>	<b>4,410</b>	<b>1,225</b>	<b>618</b>	<b>Total</b>
การผลิต	1,749	670	353	451	176	99	Manufacturing
การจัดการและการบำบัดน้ำเสีย ของเสียและสิ่งปฏิกูล	5	1	2	1	1	-	Sewerage, waste management and remediation activities
การก่อสร้าง	291	117	70	79	15	10	Construction
การขายส่งและการขายปลีก การซ่อมแซมยานยนต์ และจักรยานยนต์	1,628	697	398	366	122	45	Wholesale and retail trade; repair of motor vehicles and motorcycles
การขายส่ง	1,493	645	383	358	78	29	Wholesale trade
การขายปลีก	7,766	3,606	1,703	1,714	486	257	Retail trade
การขนส่งทางบก สถานีเก็บสินค้า	287	128	70	66	17	6	Land transport and storage
ที่พักแรม	856	426	186	198	31	15	Accommodation
บริการอาหารและเครื่องดื่ม	3,066	1,726	569	510	172	89	Food and beverage service activities
ข้อมูลข่าวสารและการสื่อสาร	126	75	40	10	1	-	Information and communication
กิจกรรมอสังหาริมทรัพย์	246	87	76	69	10	4	Real estate activities
กิจกรรมทางวิชาชีพ วิทยาศาสตร์และเทคโนโลยี	137	58	27	41	7	4	Professional, scientific and technical activities
กิจกรรมการบริหาร และการบริการสนับสนุน	714	368	136	168	26	16	Administrative and support service activities
ศิลปะ ความบันเทิงและนันทนาการ	160	87	36	27	8	2	Arts, entertainment and recreation
กิจกรรมบริการอื่นๆ	2,107	1,224	415	351	75	42	Other service activities
กิจกรรมด้านโรงพยาบาลเอกชน	2	1	-	1	-	-	Private hospital activities

ที่มา : สำมะโนและอุตสาหกรรม พ.ศ. 2560 (ข้อมูลพื้นฐาน) จังหวัด กระบี่ สำนักงานสถิติแห่งชาติ กระทรวงดิจิทัลเพื่อเศรษฐกิจและสังคม  
Source : The 2017 Industrial Census (Basic Information), Krabi Province, National Statistical Office, Ministry of Digital Economy and Society.

ตาราง 20 จำนวนสถานประกอบการ จำนวนตามการมีการใช้เทคโนโลยีสารสนเทศและการสื่อสาร และกิจกรรมทางเศรษฐกิจ  
TABLE 20 NUMBER OF ESTABLISHMENTS BY THE USE OF INFORMATION AND COMMUNICATION TECHNOLOGY AND ECONOMIC ACTIVITY

กิจกรรมทางเศรษฐกิจ	จำนวน สถานประกอบการ Number of establishments	การมีการใช้เทคโนโลยีสารสนเทศและการสื่อสาร / The use of information and communication technology										Total	Economic activity
		การใช้คอมพิวเตอร์ Use of computer		การใช้อินเทอร์เน็ต Use of internet		การขายสินค้าหรือบริการผ่านทางอินเทอร์เน็ต Sales of goods via internet							
		ใช้/ Use	ไม่ใช้/ No	ใช้/ Use	ไม่ใช้/ No	ขายผ่านทางเว็บไซต์ Social Network	ขายผ่านทาง อิเล็กทรอนิกส์ e-Marketplace	Do not sale	Do not sale	Do not sale	Do not sale		
<b>รวม</b>	<b>20,633</b>	<b>3,197</b>	<b>17,419</b>	<b>3,446</b>	<b>17,187</b>	<b>390</b>	<b>181</b>	<b>214</b>	<b>569</b>	<b>19,599</b>			
การผลิต	1,749	195	3	1,551	237	1,512	11	5	2	53	1,685	Manufacturing	
การจัดการและการบำบัดน้ำเสีย ของเสียและสิ่งมีค่า	5	1	-	4	1	4	-	-	-	-	5	Sewerage, waste management and remediation activities	
การก่อสร้าง	291	70	-	221	75	216	7	4	-	15	269	Construction	
การขายส่งและขายปลีก การซ่อมแซมยานยนต์ และจักรยานยนต์	1,628	167	1	1,460	208	1,420	16	11	10	47	1,574	Wholesale and retail trade; repair of motor vehicles and motorcycles	
การขายส่ง	1,493	327	-	1,166	214	1,279	9	-	1	28	1,458	Wholesale trade	
การขายปลีก	7,766	881	7	6,878	938	6,828	35	21	13	129	7,603	Retail trade	
การขนส่งทางบก สถานีเก็บสินค้า	287	21	-	266	21	266	2	-	-	1	284	Land transport and storage	
ที่พักแรม	856	564	1	291	605	251	236	115	169	108	427	Accommodation	
บริการอาหารและเครื่องดื่ม	3,066	206	1	2,859	299	2,767	10	2	4	53	3,004	Food and beverage service activities	
ข้อมูลข่าวสารและการสื่อสาร	126	102	-	24	99	27	2	1	1	11	114	Information and communication	
กิจกรรมอสังหาริมทรัพย์	246	33	-	213	37	209	6	1	5	7	231	Real estate activities	
กิจกรรมทางวิชาชีพ วิทยาศาสตร์และเทคนิค	137	104	-	33	97	40	2	2	-	19	115	Professional, scientific and technical activities	
กิจกรรมการบริหาร และการบริการสนับสนุน	714	322	1	391	313	401	41	17	5	45	630	Administrative and support service activities	
ศิลปะ ความบันเทิงและนันทนาการ	160	74	-	86	75	85	10	1	2	8	141	Arts, entertainment and recreation	
กิจกรรมบริการอื่นๆ	2,107	128	3	1,976	225	1,882	3	1	2	45	2,057	Other service activities	
กิจกรรมด้านโรงพยาบาลเอกชน	2	2	-	-	2	-	-	-	-	-	2	Private hospital activities	

ที่มา : ศูนย์ข้อมูลยุทธศาสตร์ทางสถิติ, 2560, ข้อมูลพื้นฐาน, กรุงเทพฯ : กรมการสำรวจสำมะโนประชากรและสถิติ, กระทรวงดิจิทัลเพื่อเศรษฐกิจและสังคม

Source : The 2017 Industrial Census (Basic Information), Kabi Province, National Statistical Office, Ministry of Digital Economy and Society.