



สำมะโนอุตสาหกรรม พ.ศ. 2560  
THE 2017 INDUSTRIAL CENSUS

จังหวัดมุกดาหาร  
MUKDAHAN PROVINCE

สำมะโนอุตสาหกรรม พ.ศ. 2560  
จังหวัดมุกดาหาร

THE 2017 INDUSTRIAL CENSUS  
MUKDAHAN PROVINCE



สำนักงานสถิติแห่งชาติ

หน่วยงานเจ้าของเรื่อง สำนักงานสถิติจังหวัดมุกดาหาร  
โทรศัพท์ 0 4261 1558  
โทรสาร 0 4261 3039  
ไปรษณีย์อิเล็กทรอนิกส์ mukdahan@nso.go.th

หน่วยงานที่เผยแพร่ กองสถิติพยากรณ์  
สำนักงานสถิติแห่งชาติ  
ศูนย์ราชการเฉลิมพระเกียรติ 80 พรรษา  
อาคารรัฐประศาสนภักดี ชั้น 2  
ถนนแจ้งวัฒนะ เขตหลักสี่ กรุงเทพฯ 10210  
โทรศัพท์ 0 2141 7498  
โทรสาร 0 2143 8132  
ไปรษณีย์อิเล็กทรอนิกส์ binfopub@nso.go.th

ปีที่จัดพิมพ์ 2560

จัดพิมพ์โดย สำนักงานสถิติจังหวัดมุกดาหาร

## คำนำ

อุตสาหกรรมเป็นกิจกรรมทางเศรษฐกิจที่สำคัญของประเทศ สร้างรายได้ให้กับประเทศเป็นอย่างมาก อุตสาหกรรมในประเทศไทยกำลังเปลี่ยนผ่านภาคอุตสาหกรรมไปสู่ Industry 4.0 พัฒตามนโยบายประเทศไทย 4.0 ซึ่งเป็นอุตสาหกรรมกำลังก้าวสู่การปฏิวัติครั้งใหม่ด้วยการนำนวัตกรรมและเทคโนโลยีสมัยใหม่เข้ามาเป็นกลไกขับเคลื่อนให้เกิดการพัฒนาในด้านต่างๆ ภายใน 20 ปี ช้างหน้าปัจจุบันทุกประเทศบนโลกมีการเชื่อมต่อกันอย่างไร้พรมแดนในทุกมิติ ทั้งความร่วมมือทางการค้า ด้านการพัฒนาโครงสร้างพื้นฐาน และความร่วมมือทางด้านเศรษฐกิจและสังคม ย่อมเกิดการแข่งขันสูงขึ้นเรื่อยๆ ประเทศไทยจำเป็นต้องปรับตัวสู่การพัฒนาในยุคอุตสาหกรรม 4.0 ด้วยเพื่อเพิ่มศักยภาพของตนเองในการแข่งขัน ข้อมูลสถิติด้านอุตสาหกรรมการผลิต จึงมีความสำคัญมากใช้ในการวางแผนพัฒนา Industry 4.0 ในแต่ละด้าน สำนักงานสถิติแห่งชาติตระหนักถึงความสำคัญดังกล่าว จึงได้จัดทำสำมะโนอุตสาหกรรมขึ้น เพื่อให้ประเทศมีข้อมูลสถิติพื้นฐาน ที่สำคัญทางด้านอุตสาหกรรมการผลิตอย่างต่อเนื่อง เพื่อภาครัฐและเอกชนใช้ในการกำหนดนโยบายและวางแผนพัฒนาเศรษฐกิจ ด้านอุตสาหกรรม ทั้งในระดับประเทศและระดับจังหวัดเพื่อเพิ่มศักยภาพในการแข่งขันในตลาดโลก

ในการจัดทำสำมะโนอุตสาหกรรม พ.ศ. 2560 ครั้งนี้ ได้กำหนดแผนการดำเนินงานเป็น 2 ขั้นตอน คือ ขั้นการเก็บรวบรวมข้อมูลพื้นฐานหรือการนับจุดสถานประกอบการทุกประเภท ซึ่งดำเนินการในปี 2559 และขั้นการเก็บรวบรวมข้อมูลรายละเอียดหรือการแจงนับสถานประกอบการในอุตสาหกรรมการผลิตดำเนินการในปี 2560

รายงานฉบับนี้ เป็นรายงานผลจากการเก็บรวบรวมข้อมูลรายละเอียดเฉพาะอุตสาหกรรม การผลิต ซึ่งจัดจำแนกประเภทสถานประกอบการตามการจัดมาตรฐานอุตสาหกรรมประเทศไทย ปี 2552 (Thailand Standard Industrial Classification: TSIC 2009) ที่ตั้งอยู่ในเขตเทศบาลและนอกเขตเทศบาลของจังหวัดมุกดาหาร โดยทำการเก็บรวบรวมข้อมูลในระหว่างเดือนเมษายน - กรกฎาคม 2560 ข้อมูลที่นำเสนอเป็นการดำเนินกิจการในรอบปี 2559 การนำเสนอผลนั้น ได้นำเสนอข้อมูลเป็น 2 ตอน คือ ตอนที่ 1 ข้อมูลการดำเนินกิจการ จำแนกตามขนาดของสถานประกอบการ และตอนที่ 2 ข้อมูลการดำเนินกิจการ จำแนกตามประเภทอุตสาหกรรม นอกจากนี้ข้อมูลสถิติดังกล่าวยังมีข้อมูลเกี่ยวกับข้อมูลจำแนกตามอำเภอ แต่ไม่ได้นำเสนอในรายงานฉบับนี้ ผู้สนใจสามารถติดต่อขอข้อมูลได้ที่ สำนักงานสถิติจังหวัดมุกดาหาร

สำนักงานสถิติแห่งชาติ ใคร่ขอขอบคุณผู้ประกอบการและผู้เกี่ยวข้องทุกฝ่ายที่ได้ให้ความร่วมมือในการให้ข้อมูล ซึ่งข้อมูลที่ได้จะเป็นประโยชน์สำหรับผู้ใช้อ้างอิงทั้งภาครัฐบาลและภาคเอกชนต่อไป

## บทสรุปสำหรับผู้บริหาร

เนื่องจากบริบทของประเทศไทยมีการเปลี่ยนแปลงทั้งด้านเศรษฐกิจสังคมและการเมืองที่ส่งผลกระทบต่อภาคอุตสาหกรรมทำให้โครงสร้างการดำเนินธุรกิจและอุตสาหกรรมเปลี่ยนแปลงไป เช่น วิสาหกิจขนาดกลางและขนาดย่อม (SMEs) มีอัตราการขยายตัวเพิ่มขึ้นและมีธุรกิจทางการค้า การบริการ และอุตสาหกรรมใหม่ๆ เกิดขึ้นเป็นต้น ซึ่งถือเป็นกลไกที่สำคัญต่อการเจริญเติบโตของระบบเศรษฐกิจของประเทศ ดังนั้นข้อมูลสถิติและสารสนเทศโครงสร้างขั้นพื้นฐานเกี่ยวกับการประกอบธุรกิจและอุตสาหกรรม จึงมีความสำคัญและจำเป็นสำหรับภาครัฐและเอกชนใช้ในการกำหนดนโยบายและวางแผนพัฒนาด้านเศรษฐกิจและอุตสาหกรรมทั้งในระดับประเทศและระดับท้องถิ่น เพื่อเพิ่มขีดความสามารถในการแข่งขันทางเศรษฐกิจในตลาดโลก

สำนักงานสถิติแห่งชาติ จัดทำสำมะโนอุตสาหกรรมทุก 10 ปี ตามข้อเสนอแนะขององค์การสหประชาชาติ และได้วางแผนเปลี่ยนเป็นจัดทำทุก 5 ปี เพื่อให้ประเทศมีข้อมูลพื้นฐานที่สำคัญทางด้านอุตสาหกรรมการผลิตอย่างต่อเนื่องเพื่อใช้ในการวิเคราะห์และติดตามสถานการณ์ด้านเศรษฐกิจของประเทศและภูมิภาค ซึ่งที่ผ่านมาสำนักงานสถิติแห่งชาติจัดทำสำมะโนอุตสาหกรรมมาแล้ว 4 ครั้ง ในปี 2507 ปี 2540 ปี 2550 และปี 2555 สำหรับปี 2560 เป็นการจัดทำสำมะโนอุตสาหกรรมครั้งที่ 5 ของประเทศไทย

ในการจัดทำสำมะโนอุตสาหกรรม พ.ศ. 2560 ได้กำหนดแผนการดำเนินงานเป็น 2 ขั้นตอน คือ ขั้นการเก็บรวบรวมข้อมูลพื้นฐานหรือการนับจดสถานประกอบการ ทุกประเภท ซึ่งดำเนินการในปี 2559 และขั้นการเก็บรวบรวม ข้อมูลรายละเอียด

หรือการแจงนับสถานประกอบการในอุตสาหกรรมการผลิต ดำเนินการในปี 2560

สำหรับรายงานผลสำมะโนอุตสาหกรรม พ.ศ. 2560 ฉบับนี้เป็นผลการเก็บรวบรวมข้อมูลรายละเอียดเกี่ยวกับการประกอบกิจการของสถานประกอบการในปี 2559 ซึ่งจัดจำแนกประเภทสถานประกอบการตามการจัดประเภทมาตรฐานอุตสาหกรรมประเทศไทย ปี 2552 (TSIC2009) และดำเนินการเก็บรวบรวมข้อมูลระหว่างเดือน เมษายน - กรกฎาคม พ.ศ. 2560 ข้อมูลที่นำเสนอเป็นข้อมูลของสถานประกอบการอุตสาหกรรมการผลิตทั่วประเทศที่ตั้งอยู่ในจังหวัดมุกดาหาร ซึ่งสรุปได้ดังนี้

### ● การเก็บรวบรวมข้อมูลพื้นฐาน : การนับจด

โดยมีผลการเก็บรวบรวมข้อมูลพื้นฐานของสถานประกอบการที่ประกอบธุรกิจเกี่ยวกับธุรกิจทางการค้าธุรกิจทางการบริการ การผลิต การก่อสร้าง การขนส่งทางบกและสถานที่เก็บสินค้า กิจกรรมด้านข้อมูลข่าวสารและการสื่อสาร และกิจกรรมด้านโรงพยาบาลเอกชนในปี 2559 นั้นพบว่า มีสถานประกอบการจำนวนทั้งสิ้น 14,282 แห่ง ส่วนใหญ่ ร้อยละ 32.3 หรือ 4,620 แห่ง ดำเนินธุรกิจเกี่ยวกับการผลิต รองลงมาร้อยละ 31.9 หรือ 4,555 แห่ง เป็นการขายปลีก ร้อยละ 9.1 หรือ 1,304 แห่ง เป็นการบริการอาหารและเครื่องดื่ม (ภาพที่ 1)

ภาพที่ 1 จำนวนสถานประกอบการของข้อมูลพื้นฐาน  
จำแนกตามกิจกรรมทางเศรษฐกิจ

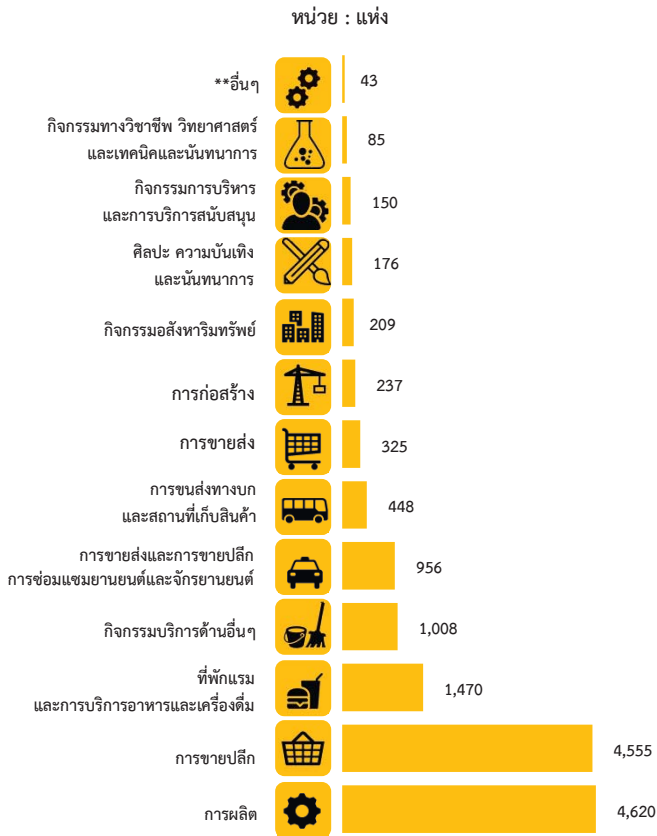

\*\* อื่นๆ หมายถึง การจัดการบำบัดน้ำเสีย ของเสียและสิ่งปฏิกูล ข้อมูล ข่าวสารและการสื่อสาร และโรงพยาบาลเอกชน

● ข้อมูลรายละเอียด : งานแรงงาน

1. จำนวนสถานประกอบการ

จากการเก็บรวบรวมข้อมูลรายละเอียดของสถาน-  
ประกอบการที่ดำเนินกิจการอุตสาหกรรมการผลิต  
ในหมวดใหญ่การผลิต การจัดหา น้ำ การจัดการและ  
บำบัดน้ำเสีย ของเสียและสิ่งปฏิกูล และหมวดย่อย  
การจัดพิมพ์จำหน่ายหรือเผยแพร่ ผลจากสำมะโน  
อุตสาหกรรม พ.ศ. 2560 ของจังหวัดมุกดาหาร  
มีจำนวนสถานประกอบการทั้งสิ้น 4,625 แห่ง  
มีอุตสาหกรรมสำคัญ คือ การผลิตผลิตภัณฑ์อาหาร  
ร้อยละ 39.0 รองลงไป ได้แก่ การผลิตสิ่งทอ  
มีร้อยละ 26.1 การผลิตไม้และผลิตภัณฑ์จากไม้และ  
ไม้ก๊อก (ยกเว้นเฟอร์นิเจอร์) การผลิตสิ่งของจากฟาง  
และวัสดุถักสานอื่นๆ ร้อยละ 14.4 การผลิตผลิตภัณฑ์

อื่นๆ ร้อยละ 7.5 การผลิตเสื้อผ้าเครื่อง  
แต่งกาย ร้อยละ 5.9 สำหรับหมวดย่อยอื่นๆ  
นอกเหนือจากที่กล่าวข้างต้น มีจำนวนต่ำกว่าร้อยละ  
3.0 (ภาพที่ 2)

ภาพที่ 2 ร้อยละของสถานประกอบการอุตสาหกรรม  
การผลิต จำแนกตามหมวดย่อยอุตสาหกรรม

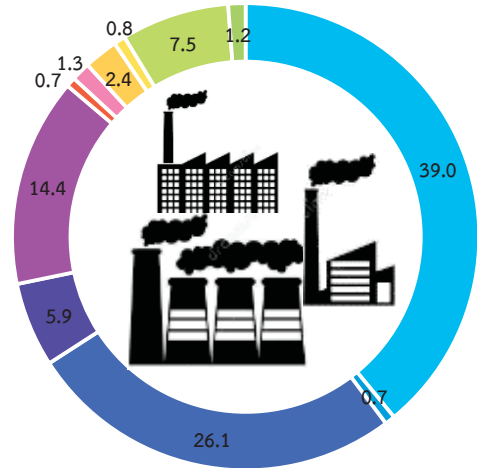

หมวดย่อย 10 การผลิตผลิตภัณฑ์อาหาร



หมวดย่อย 11 การผลิตเครื่องดื่ม



หมวดย่อย 13 การผลิตสิ่งทอ



หมวดย่อย 14 การผลิตเสื้อผ้าเครื่องแต่งกาย



หมวดย่อย 16 การผลิตไม้และผลิตภัณฑ์จากไม้และไม้ก๊อก (ยกเว้นเฟอร์นิเจอร์) การผลิตสิ่งของจากฟาง และวัสดุถักสานอื่นๆ



หมวดย่อย 22 การผลิตผลิตภัณฑ์ยางและพลาสติก



หมวดย่อย 23 การผลิตผลิตภัณฑ์อื่นๆ ที่ทำจากแร่โลหะ



หมวดย่อย 25 การผลิตผลิตภัณฑ์โลหะประดิษฐ์ (ยกเว้นเครื่องจักรและอุปกรณ์)



หมวดย่อย 31 การผลิตเฟอร์นิเจอร์



หมวดย่อย 32 การผลิตผลิตภัณฑ์อื่นๆ



หมวดย่อยอื่นๆ ได้แก่ 15, 18, 20-21, 24, 27-29, 33, 37-39

## 2. ขนาดของสถานประกอบการ

จำนวนสถานประกอบการอุตสาหกรรม การผลิต จำนวนทั้งสิ้น 4,625 แห่ง พบว่า ส่วนใหญ่ ร้อยละ 98.8 เป็นสถานประกอบการขนาดเล็ก ที่มีจำนวนคนทำงาน 1-15 คน รองลงมาเป็น ขนาด 16-25 คน ร้อยละ 0.6 ขนาด 31-50 คน ร้อยละ 0.3 ขนาด 51-200 คน ร้อยละ 0.2 ขนาด 26-30 คน ร้อยละ 0.1 และเป็นสถานประกอบการ ขนาดใหญ่ที่มีคนทำงานมากกว่า 200 คน มีสัดส่วน เพียงเล็กน้อย (ภาพที่ 3)

ภาพที่ 3 จำนวนสถานประกอบการอุตสาหกรรม การผลิต จำแนกตามขนาดของสถานประกอบการ (จำนวนคนทำงาน)

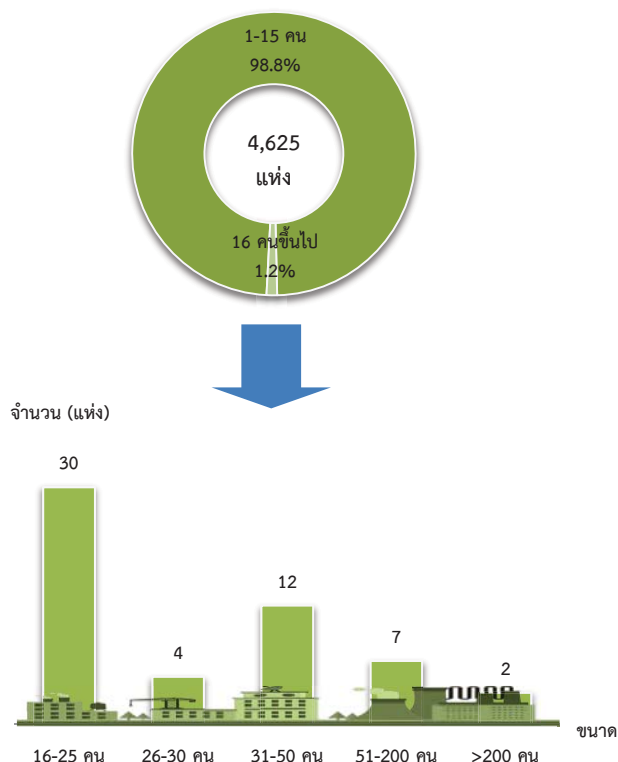

## 3. รูปแบบการจัดตั้งตามกฎหมาย

สถานประกอบการอุตสาหกรรม การผลิต ส่วนใหญ่มีรูปแบบการจัดตั้งตามกฎหมาย เป็นส่วนบุคคล ถึงร้อยละ 90.7 รองลงมาเป็นส่วน ราชการ รัฐวิสาหกิจ สหกรณ์ กลุ่มแม่บ้าน สมาคม มูลนิธิและอื่นๆ ร้อยละ 8.4 เป็นห้างหุ้นส่วนจำกัด ห้างหุ้นส่วนสามัญนิติบุคคล ร้อยละ 0.5 และอีก ร้อยละ 0.4 มีรูปแบบการจัดตั้งเป็นบริษัทจำกัด บริษัทจำกัด (มหาชน) (ภาพที่ 4)

ภาพที่ 4 ร้อยละของสถานประกอบการอุตสาหกรรม การผลิต จำแนกตามรูปแบบการจัดตั้งตามกฎหมาย

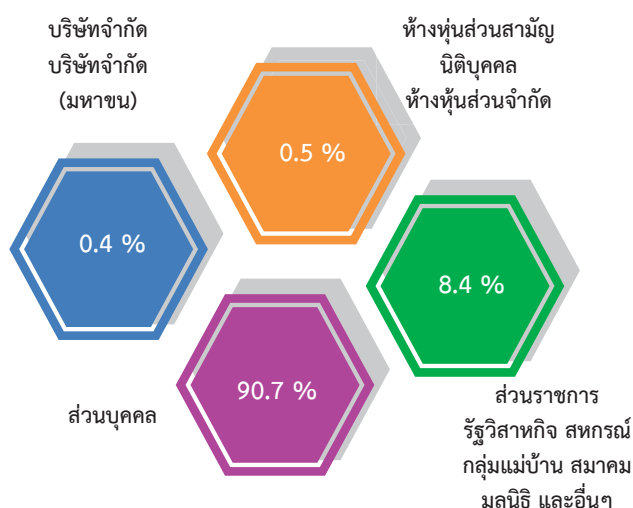



ช

#### 4. รูปแบบการจัดตั้งทางเศรษฐกิจ

สำหรับรูปแบบการจัดตั้งทางเศรษฐกิจของสถานประกอบการ พบว่า ส่วนใหญ่มีรูปแบบการจัดตั้งทางเศรษฐกิจเป็นแบบสำนักงานแห่งเดียว ร้อยละ 99.7 รองลงมาเป็นสำนักงานสาขา ร้อยละ 0.2 และมีรูปแบบการจัดตั้งทางเศรษฐกิจเป็นแบบสำนักงานใหญ่เพียง ร้อยละ 0.1 (ภาพที่ 5)

ภาพที่ 5 ร้อยละของสถานประกอบการอุตสาหกรรมการผลิต จำแนกตามรูปแบบการจัดตั้งทางเศรษฐกิจ

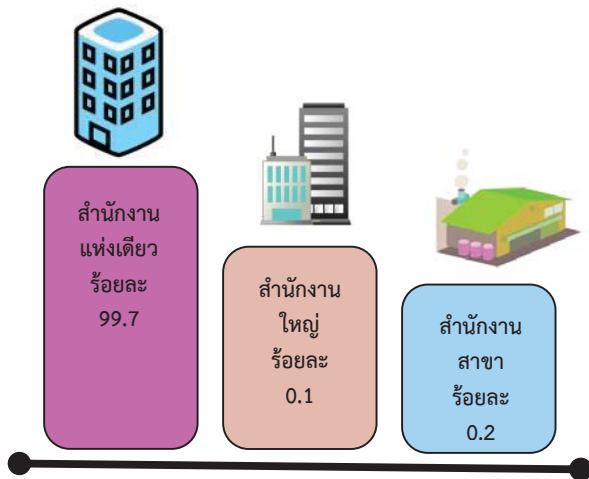

#### 5. ระยะเวลาในการดำเนินงาน

สำหรับระยะเวลาในการดำเนินงานของสถานประกอบการ พบว่า ส่วนใหญ่ ดำเนินกิจการมาเป็นระยะเวลายาวนาน โดยร้อยละ 41.5 ดำเนินกิจการมา 10-19 ปี รองลงมา ร้อยละ 17.8 ดำเนินกิจการมาน้อยกว่า 5 ปี ร้อยละ 13.9 ดำเนินกิจการมา 20-29 ปี ร้อยละ 13.8 ดำเนินกิจการมา 30 ปีขึ้นไป และอีกร้อยละ 13.0 ดำเนินกิจการมา 5-9 ปี (ภาพที่ 6)

ภาพที่ 6 ร้อยละของสถานประกอบการอุตสาหกรรมการผลิต จำแนกตามระยะเวลาดำเนินกิจการ

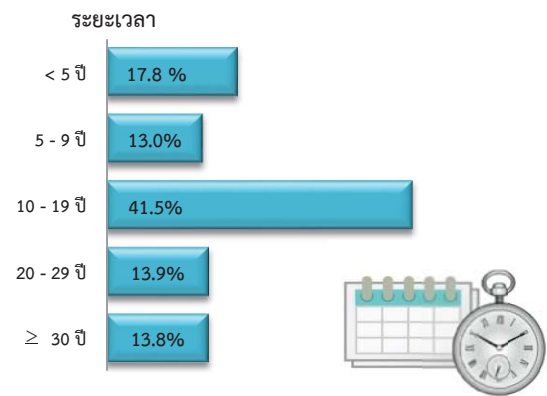

#### 6. ทุนจดทะเบียน

สถานประกอบการอุตสาหกรรมส่วนใหญ่ ร้อยละ 99.3 ไม่มีเงินทุนจดทะเบียน ส่วนอีกร้อยละ 0.7 มีมูลค่าเงินทุนจดทะเบียน ซึ่งหากพิจารณาในส่วนของสถานประกอบการที่มีเงินทุนจดทะเบียนพบว่า สถานประกอบการที่มีเงินทุนจดทะเบียนไม่เกิน 10 ล้านบาท มีร้อยละ 62.2 ของสถานประกอบการที่มีเงินทุนจดทะเบียน รองลงมาเป็นสถานประกอบการที่มีทุนจดทะเบียน 10 - 99 ล้านบาท ร้อยละ 26.2 ส่วนสถานประกอบการที่มีการเงินทุนจดทะเบียนมากกว่า 100 ล้านบาท มีประมาณร้อยละ 11.6 (ภาพที่ 7)

ภาพที่ 7 ร้อยละของสถานประกอบการอุตสาหกรรมการผลิต จำแนกตามทุนจดทะเบียน

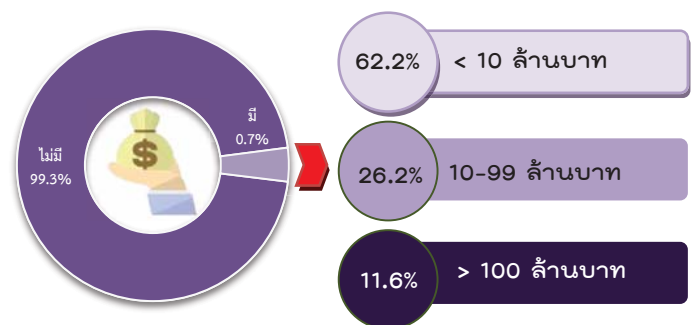



### 8. อัตราการใช้กำลังการผลิต

อัตราการใช้กำลังการผลิตเฉลี่ยต่อสถานประกอบการจังหวัดมุกดาหาร มีค่าเท่ากับ 88.08 และหากจำแนกตามการใช้กำลังการผลิต พบว่าสถานประกอบการอุตสาหกรรมส่วนใหญ่ ร้อยละ 81.5 มีอัตราการใช้กำลังการผลิตมากกว่าร้อยละ 80 รองลงมาร้อยละ 10.5 มีอัตราการใช้กำลังการผลิตร้อยละ 50-79 และอีกร้อยละ 8.0 เป็นสถานประกอบการอุตสาหกรรมที่มีอัตราการใช้กำลังการผลิตต่ำกว่าร้อยละ 50 (ภาพที่ 8)

ภาพที่ 8 ร้อยละของสถานประกอบการอุตสาหกรรม การผลิต จำแนกตามอัตราการใช้กำลังการผลิต

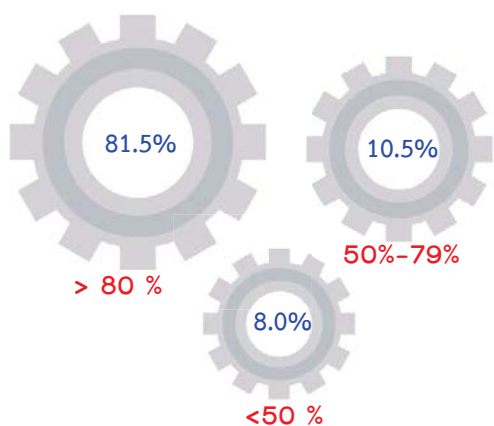

อัตราการใช้กำลังการผลิต หมายถึง สัดส่วนระหว่างปริมาณผลผลิตจริงกับกำลังการผลิตสูงสุดที่สามารถผลิตได้ในช่วงเวลาหนึ่ง คำนวณโดยปริมาณการผลิตจริงหารด้วยกำลังการผลิต

### 9. คนทำงานและลูกจ้าง

สำหรับจำนวนคนทำงานที่ทำงานในสถานประกอบการอุตสาหกรรม มีจำนวน 10,179 คน หากพิจารณาแยกตามหมวดย่อยอุตสาหกรรม 3 อันดับแรก พบว่า คนทำงานส่วนใหญ่ร้อยละ 37.4 ทำงานในสถานประกอบการประเภทการผลิตผลิตภัณฑ์อาหาร รองลงมาร้อยละ 23.1 อยู่ในสถานประกอบการประเภทการผลิตสิ่งทอ และอันดับที่สามร้อยละ 9.5 อยู่ในสถานประกอบการประเภทการผลิตไม้และผลิตภัณฑ์จากไม้และไม้ก๊อก (ยกเว้น

เฟอร์นิเจอร์) การผลิตสิ่งของจากฟางและวัสดุถักสานอื่นๆ

ในส่วนของลูกจ้างแยกตามหมวดย่อยอุตสาหกรรม พบว่า ลูกจ้างส่วนใหญ่ร้อยละ 30.3 ทำงานในสถานประกอบการประเภทการผลิตผลิตภัณฑ์อาหาร รองลงมาร้อยละ 23.7 อยู่ในสถานประกอบการประเภทการผลิตสิ่งทอ และอันดับที่สามร้อยละ 16.7 อยู่ในสถานประกอบการประเภทการผลิตผลิตภัณฑ์ยางและพลาสติก นอกเหนือจากที่กล่าวข้างต้น แต่ละหมวดย่อยมีสัดส่วนต่ำกว่า ร้อยละ 10.0 (ภาพที่ 9)

ภาพที่ 9 คนทำงานและลูกจ้างของสถานประกอบการ อุตสาหกรรมการผลิต จำแนกตามหมวดย่อย อุตสาหกรรม

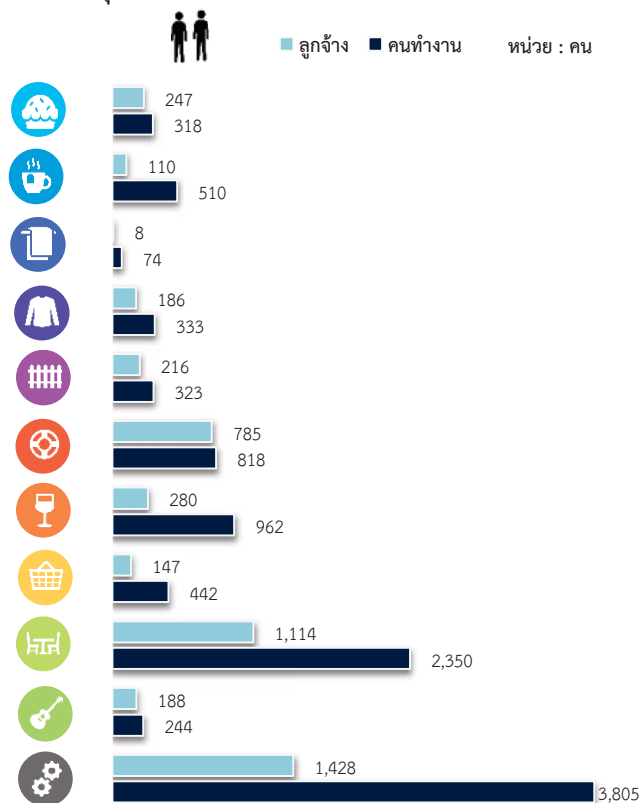

หมายเหตุ : คนทำงาน หมายถึง เจ้าของกิจการทำงานส่วน คนทำงานโดยไม่ได้รับค่าจ้าง เงินเดือนและลูกจ้าง



● ปัญหาในการดำเนินกิจการ

สถานประกอบการอุตสาหกรรมการผลิต ประมาณร้อยละ 46.2 รายงานว่าไม่มีปัญหาในการดำเนินกิจการ และร้อยละ 53.8 รายงานว่ามีปัญหาในการดำเนินกิจการ โดยปัญหาในการดำเนินกิจการ 5 อันดับแรก คือ ร้อยละ 39.9 รายงานว่ามีปัญหาเกี่ยวกับคู่แข่งในอุตสาหกรรมมากขึ้น ร้อยละ 28.3 รายงานว่าต้นทุนการผลิตสูงขึ้น ร้อยละ 26.8 รายงานว่าขาดเงินทุนและเงินหมุนเวียนในการประกอบกร ร้อยละ 11.6 รายงานว่าตลาดอิมพอร์ตไม่สามารถขยายฐานลูกค้าได้ และร้อยละ 8.6 รายงานว่าเกิดปัญหาการขาดแคลนแรงงาน

ภาพที่ 12 ร้อยละของสถานประกอบการอุตสาหกรรม การผลิต จำแนกตามการมีปัญหาในการดำเนิน กิจการ 5 อันดับแรก

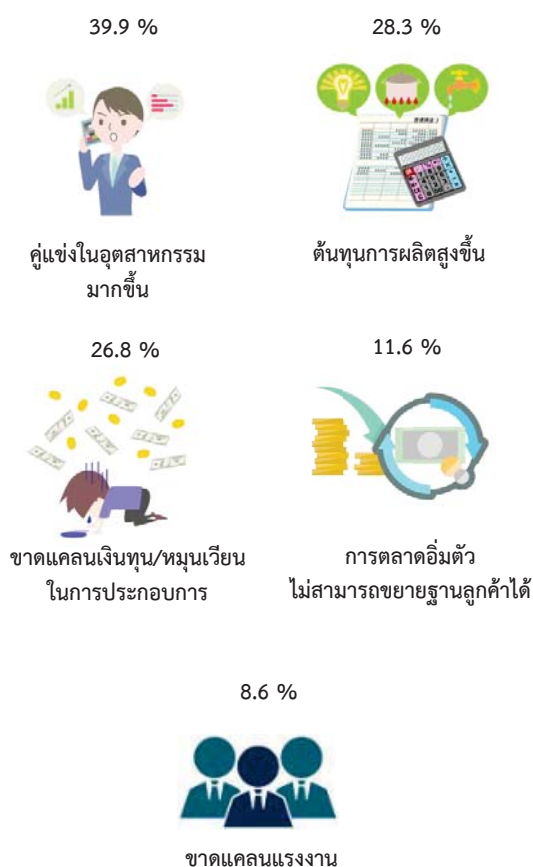

● ความช่วยเหลือที่ต้องการจากหน่วยงานของรัฐ

สถานประกอบการอุตสาหกรรมการผลิต ในจังหวัดมุกดาหาร รายงานว่าไม่ต้องการให้ภาครัฐช่วยเหลือร้อยละ 42.9 และร้อยละ 57.1 รายงานว่าต้องการให้ภาครัฐช่วยเหลือ โดยความต้องการให้รัฐช่วยเหลือ 5 อันดับแรก คือ ต้องการให้ภาครัฐส่งเสริมการลงทุนให้ผู้ประกอบการ ร้อยละ 49.6 ขยายตลาดรับซื้อผลผลิตส่งเสริมการส่งออก ร้อยละ 44.6 จัดหาแหล่งเงินทุนดอกเบี้ยต่ำ ร้อยละ 28.2 เพิ่มสภาพคล่องทางการเงิน 22.7 และลดต้นทุนการผลิต ร้อยละ 21.6

ภาพที่ 13 ร้อยละของสถานประกอบการอุตสาหกรรม การผลิต จำแนกตามความต้องการให้ภาครัฐช่วยเหลือ 5 อันดับแรก

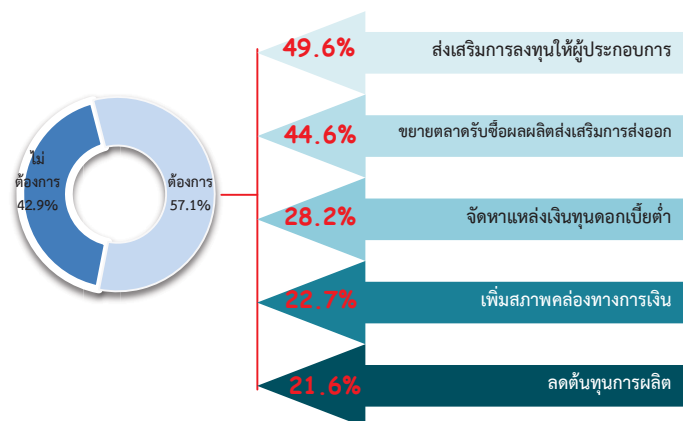

# สารบัญ

คำนำ

บทสรุปสำหรับผู้บริหาร

สารบัญแผนภาพ

สารบัญตาราง

บทที่ 1 บทนำ

- 1.1 ความเป็นมา
- 1.2 วัตถุประสงค์
- 1.3 ประโยชน์ที่คาดว่าจะได้รับ

บทที่ 2 ระเบียบวิธีสถิติ

- 2.1 ประชากรเป้าหมาย
- 2.2 เวลาอ้างอิง
- 2.3 คำนิยาม
- 2.4 แผนการสุ่มตัวอย่าง
- 2.5 รายการข้อมูลที่เก็บรวบรวม
- 2.6 การเก็บรวบรวมข้อมูลรายละเอียด
- 2.7 การประมวลผลข้อมูล
- 2.8 การปิดตัวเลข
- 2.9 ความคลาดเคลื่อนของข้อมูล
- 2.10 การนำเสนอผลข้อมูล

บทที่ 3 ผลการสำมะโน

- 3.1 ข้อมูลทั่วไปของสถานประกอบการอุตสาหกรรมการผลิต
- 3.2 ข้อมูลสถิติที่สำคัญจำแนกตามขนาดของสถานประกอบการและหมวดย่อยอุตสาหกรรม

ภาคผนวก

ภาคผนวก ก ตารางสถิติ

ตอนที่ 1 ข้อมูลทั่วไปของสถานประกอบการ

- จำแนกตามขนาดของสถานประกอบการ
- จำแนกตามหมวดย่อยอุตสาหกรรม

ตอนที่ 2 ข้อมูลการดำเนินงานกิจการของสถานประกอบการ

- จำแนกตามขนาดของสถานประกอบการ
- จำแนกตามหมวดย่อยอุตสาหกรรม

ภาคผนวก ข แผนการเลือกตัวอย่างและการประมาณผล

## สารบัญแนภาพ

	หน้า
ภาพที่ 1 จำนวนสถานประกอบการของข้อมูลพื้นฐาน จำแนกตามกิจกรรมทางเศรษฐกิจ	ฉ
ภาพที่ 2 ร้อยละของสถานประกอบการอุตสาหกรรมการผลิต จำแนกตามหมวดย่อยอุตสาหกรรม	ฉ
ภาพที่ 3 จำนวนสถานประกอบการอุตสาหกรรมการผลิต จำแนกตามขนาดของสถานประกอบการ (จำนวนคนทำงาน)	ช
ภาพที่ 4 ร้อยละของสถานประกอบการอุตสาหกรรมการผลิต จำแนกตามรูปแบบการตั้งตามกฎหมาย	ช
ภาพที่ 5 ร้อยละของสถานประกอบการอุตสาหกรรมการผลิต จำแนกตามรูปแบบการตั้งทางเศรษฐกิจ	ช
ภาพที่ 6 ร้อยละของสถานประกอบการอุตสาหกรรมการผลิต จำแนกตามระยะเวลาดำเนินกิจการ	ช
ภาพที่ 7 ร้อยละของสถานประกอบการอุตสาหกรรมการผลิต จำแนกตามทุนจดทะเบียน	ช
ภาพที่ 8 ร้อยละของสถานประกอบการอุตสาหกรรมการผลิต จำแนกตามอัตราการใช้กำลังการผลิต	ฉ
ภาพที่ 9 คนทำงานและลูกจ้างของสถานประกอบการอุตสาหกรรมการผลิต จำแนกตามหมวดย่อยอุตสาหกรรม	ฉ
ภาพที่ 10 ค่าตอบแทนแรงงานของสถานประกอบการอุตสาหกรรมการผลิต จำแนกตามหมวดย่อยอุตสาหกรรม	ญ
ภาพที่ 11 มูลค่าเพิ่มของสถานประกอบการอุตสาหกรรมการผลิต จำแนกตามหมวดย่อยอุตสาหกรรม	ญ
ภาพที่ 12 ร้อยละของสถานประกอบการอุตสาหกรรมการผลิต จำแนกตามการมีปัญหาในการดำเนินกิจการ 5 อันดับแรก	ฎ
ภาพที่ 13 ร้อยละของสถานประกอบการอุตสาหกรรมการผลิต จำแนกตามความต้องการให้ภาครัฐช่วยเหลือ 5 อันดับแรก	ฎ

## สารบัญตาราง

		หน้า
ตาราง 3.1	จำนวนและร้อยละของสถานประกอบการอุตสาหกรรมการผลิต จำแนกตามอำเภอ	11
ตาราง 3.2	จำนวนและร้อยละของสถานประกอบการอุตสาหกรรมการผลิต จำแนกตาม หมวดย่อยอุตสาหกรรม	12
ตาราง 3.3	จำนวนและร้อยละสถานประกอบการอุตสาหกรรมการผลิต จำแนกตาม ลักษณะของสถานประกอบการ	13
ตาราง 3.4	คนทำงาน ลูกจ้าง และค่าตอบแทนแรงงาน จำแนกตามขนาดของ สถานประกอบการ และหมวดย่อยอุตสาหกรรม	15
ตาราง 3.5	มูลค่าผลผลิต ค่าใช้จ่ายขั้นกลางและมูลค่าเพิ่มของสถานประกอบการ อุตสาหกรรมการผลิต จำแนกตามขนาดของสถานประกอบการและหมวดย่อย อุตสาหกรรม	17
ตาราง 3.6	มูลค่าผลผลิต และมูลค่าเพิ่มเฉลี่ยต่อสถานประกอบการและต่อคนทำงาน จำแนกตามขนาดของสถานประกอบการ และหมวดย่อยอุตสาหกรรม	19

# บทที่ 1

## บทนำ

### 1.1 ความเป็นมา

สำนักงานสถิติแห่งชาติ ได้จัดทำสำมะโนอุตสาหกรรมทุก 10 ปี ตามข้อเสนอแนะขององค์การสหประชาชาติ เพื่อให้ประเทศมีข้อมูลพื้นฐานที่สำคัญทางด้านอุตสาหกรรมการผลิตมาอย่างต่อเนื่อง เนื่องจากความผันผวนของเศรษฐกิจโลกทำให้โครงสร้างการดำเนินธุรกิจและอุตสาหกรรมมีการเปลี่ยนแปลงรวดเร็วทำให้หน่วยงานหลักด้านเศรษฐกิจของประเทศ ได้แก่ สำนักงานเศรษฐกิจอุตสาหกรรม กระทรวงอุตสาหกรรม สำนักงานคณะกรรมการพัฒนาการเศรษฐกิจและสังคมแห่งชาติ ธนาคารแห่งประเทศไทย และกระทรวงพาณิชย์ มีความจำเป็นต้องใช้ข้อมูลที่ทันสมัยเพื่อใช้ในการวิเคราะห์และติดตามสถานการณ์ด้านเศรษฐกิจของประเทศและภูมิภาค จึงขอให้สำนักงานสถิติแห่งชาติจัดทำสำมะโนอุตสาหกรรมจากทุก 10 ปี เป็นจัดทำทุก 5 ปี ประกอบกับประเทศต่างๆ ส่วนใหญ่ได้มีการจัดทำสำมะโนด้านเศรษฐกิจทุก 5 ปี โดยในปี 2555 สำนักงานสถิติแห่งชาติ ได้วางแผนปรับการจัดทำสำมะโนอุตสาหกรรมเป็นประจำทุก 5 ปี จึงบูรณาการดำเนินการไปพร้อมกับสำมะโนธุรกิจทางการค้าและธุรกิจทางการบริการ ภายใต้ชื่อ “สำมะโนธุรกิจและอุตสาหกรรม” ซึ่งสำมะโนอุตสาหกรรมจัดทำมาแล้ว 4 ครั้ง ในปี 2507 ปี 2540 ปี 2550 และ ปี 2555 สำหรับในปี 2560 จะครบรอบ 5 ปี ในการจัดทำสำมะโนอุตสาหกรรมซึ่งนับเป็นครั้งที่ 5 ของประเทศไทย

สำหรับการจัดทำสำมะโนอุตสาหกรรม พ.ศ. 2560 ได้กำหนดแผนการดำเนินงานเป็น 2 ขั้นตอน คือ ขั้นการเก็บรวบรวมข้อมูลพื้นฐาน

หรือการนับจุดสถานประกอบการทุกประเภท ดำเนินการในปี 2559 และขั้นการเก็บรวบรวมข้อมูลรายละเอียดหรือการแจงนับ สถานประกอบการในอุตสาหกรรมการผลิต ซึ่งดำเนินการในปี 2560

### 1.2 วัตถุประสงค์

1.2.1 เพื่อเก็บรวบรวมข้อมูลพื้นฐานที่แสดงให้เห็นโครงสร้าง และการกระจายตัวของสถานประกอบการประเภทต่างๆ เช่น สถานประกอบการธุรกิจทางการค้า ธุรกิจทางการบริการ อุตสาหกรรมการผลิต การก่อสร้าง การขนส่งทางบก สถานที่เก็บสินค้า กิจกรรมด้านข้อมูลข่าวสารและการสื่อสาร และโรงพยาบาลเอกชน เป็นต้น

1.2.2 เพื่อเก็บรวบรวมรายละเอียดการดำเนินงานของสถานประกอบการเกี่ยวกับจำนวนและขนาดของสถานประกอบการ ประเภทอุตสาหกรรม จำนวนคนทำงาน ลูกจ้าง ค่าตอบแทนแรงงาน ค่าใช้จ่ายในการผลิตและดำเนินงาน มูลค่าขายผลผลิตและรายรับส่วนเปลี่ยนแปลงของวัตถุดิบ และสินค้าคงเหลือ มูลค่าสินทรัพย์ถาวรของสถานประกอบการ และข้อมูลอื่นๆ ที่เกี่ยวข้องกับอุตสาหกรรมการผลิต

### 1.3 ประโยชน์ที่คาดว่าจะได้รับ

ข้อมูลที่ได้จะเป็นประโยชน์สำหรับผู้ใช้อข้อมูลทั้งในภาครัฐและเอกชน ดังนี้

#### ภาครัฐ :

1.3.1 ใช้ในการวางแผนและกำหนดนโยบายพัฒนาเศรษฐกิจด้านอุตสาหกรรมการผลิตทั้งในระดับประเทศและระดับท้องถิ่น เพื่อเสริมสร้างศักยภาพของอุตสาหกรรมให้สามารถแข่งขันได้ในเวทีการค้าโลก

1.3.2 ใช้ในการจัดทำดัชนีชี้วัดภาวะเศรษฐกิจและภาวะการดำเนินกิจการ เช่น ผลิตภัณท์มวลรวม ตารางปัจจัยการผลิตและผลผลิตของประเทศ สัดส่วนแรงงานในภาคการผลิต การบริการ เป็นต้น

1.3.3 ใช้ในการจัดทำแผนวิเคราะห์สถานการณ์ในการส่งเสริมวิสาหกิจขนาดกลางและขนาดย่อมของประเทศ



1.3.4 ใช้ประกอบการพิจารณากำหนดนโยบาย ออกกฎหมายและมาตรการต่างๆ เพื่อส่งเสริมและกำหนดทิศทางการประกอบธุรกิจทางการค้า ธุรกิจทางการบริการ และอุตสาหกรรมการผลิต ให้เป็นไปตามแนวนโยบายที่กำหนดไว้

1.3.5 เป็นข้อมูลพื้นฐานในการวางแผนจัดท่าโครงสร้างพื้นฐาน (Infrastructure) เพื่อสนับสนุนอุตสาหกรรมการผลิตของประเทศ

1.3.6 ใช้ในการพัฒนาระบบข้อมูลเพื่อการวางแผนเตือนภัยทางเศรษฐกิจและสังคม

1.3.7 ใช้ประโยชน์ในทางสถิติเพื่อจัดทำกรอบตัวอย่าง สำหรับการเก็บรวบรวมข้อมูลจากสถานประกอบการของหน่วยสถิติต่างๆ

**ภาคเอกชน :**

1.3.8 ผู้ประกอบการใช้ข้อมูลพื้นฐานและข้อมูลการดำเนินงาน เป็นเครื่องมือสำหรับการวิเคราะห์สถานการณ์ด้านเศรษฐกิจ รวมทั้งการวางแผนตัดสินใจเกี่ยวกับการลงทุนขยายกิจการ/สาขา บริหารและควบคุมการดำเนินงานในด้านต่างๆ ให้มีประสิทธิภาพยิ่งขึ้น

1.3.9 ใช้ข้อมูลเป็นมาตรฐานเพื่อเปรียบเทียบผลการดำเนินงานของตนเองกับกิจการอื่นๆ ในอุตสาหกรรมประเภทเดียวกันหรือขนาดต่างๆ

1.3.10 สำหรับนักวิชาการ นักวิจัย และสถาบันการศึกษา นำไปศึกษาวิเคราะห์ต่อยอดสร้างนวัตกรรม เพื่อสนับสนุน ส่งเสริม และพัฒนาธุรกิจทางการค้า ธุรกิจทางการบริการและอุตสาหกรรมการผลิตที่อยู่ในความสนใจและเรื่องต่างๆ ที่เกี่ยวข้อง

## บทที่ 2 ระเบียบวิธีสถิติ

### 2.1 ประชากรเป้าหมาย

สถานประกอบการที่อยู่ในขอบข่ายสำมะโนครั้งนี้ ได้แก่ สถานประกอบการทั่วประเทศที่ดำเนินกิจกรรมเกี่ยวกับการผลิต การจัดหา การจัดการและการบำบัดน้ำเสีย ของเสีย และสิ่งปฏิกูล และการจัดพิมพ์จำหน่ายหรือเผยแพร่ตามการจัดประเภทมาตรฐานอุตสาหกรรมประเทศไทย ปี 2552 (Thailand Standard Industrial Classification: TSIC-2009)

คั้รวมสถานประกอบการอุตสาหกรรมการผลิตทุกแห่งที่ตั้งอยู่ในเขตเทศบาลและนอกเขตเทศบาลทั่วประเทศ

### 2.2 เวลาอ้างอิง

ข้อมูลเกี่ยวกับจำนวนและลักษณะต่างๆ ของสถานประกอบการที่เก็บรวบรวมเป็นข้อมูลของสถานประกอบการที่ดำเนินกิจการใน ปี 2559 (การดำเนินกิจการระหว่าง 1 มกราคม ถึง 31 ธันวาคม 2559)

### 2.3 คำนิยาม

**2.3.1 สถานประกอบการอุตสาหกรรมการผลิต** หมายถึง สถานประกอบการที่ดำเนินกิจการเกี่ยวกับการผลิต ซึ่งหมายถึงการเปลี่ยนรูปวัตถุดิบให้เป็นผลิตภัณฑ์ชนิดใหม่ด้วยเครื่องจักรหรือเคมีภัณฑ์ โดยไม่คำนึงถึงว่างานนั้นทำด้วยเครื่องจักรหรือด้วยมือ หรือทำในโรงงาน โรงซ่อมหรือเคหะสถาน หรือผลิตภัณฑ์นั้นขายส่งหรือขายปลีกก็ตาม การประกอบชิ้นส่วนของผลิตภัณฑ์นับว่าเป็นการผลิตด้วย

**2.3.2 การจำแนกประเภทอุตสาหกรรมการผลิต** ในการจัดทำสำมะโนอุตสาหกรรม พ.ศ. 2560 ได้จำแนกประเภทอุตสาหกรรมการผลิตที่จัดอยู่ในประเภท C E และ J เฉพาะหมวดย่อย 58

การจัดจำแนกโครงสร้างประเภทอุตสาหกรรมการผลิต เป็นดังนี้

**หมวดย่อยอุตสาหกรรม** ได้แก่ กลุ่มอุตสาหกรรม ซึ่งแบ่งเป็นกลุ่มย่อยจากหมวดใหญ่ และใช้แทนด้วยเลขรหัส 2 ตัวแรก ตั้งแต่รหัส 10 - 33 37 - 39 และ 58 รวม 28 หมวดย่อย

**หมู่ใหญ่อุตสาหกรรม** ได้แก่ กลุ่มอุตสาหกรรม ซึ่งแบ่งเป็นกลุ่มย่อยจากหมวดย่อย และใช้แทนด้วยเลขรหัส 3 ตัวแรก ตั้งแต่รหัส 101 - 332 370 - 390 และ 581 - 582 รวม 78 หมู่ใหญ่

**หมู่ย่อยอุตสาหกรรม** ได้แก่ กลุ่มอุตสาหกรรม ซึ่งแบ่งเป็นกลุ่มย่อยจากหมู่ใหญ่ และใช้แทนด้วยเลขรหัส 4 ตัวแรก ตั้งแต่รหัส 1011 - 3320 3700 - 3900 และ 5811 - 5820 รวม 164 หมู่ย่อย

**กิจกรรมอุตสาหกรรม** ได้แก่ กลุ่มอุตสาหกรรมที่ย่อยที่สุด และใช้แทนด้วยเลขรหัส 5 ตัวแรก ตั้งแต่รหัส 10111 - 33200 37000 - 39000 และ 58111 - 58203 รวม 409 กิจกรรม

### 2.3.3 รูปแบบการจัดตั้งตามกฎหมาย

1) ส่วนบุคคล ห้างหุ้นส่วนสามัญที่ไม่เป็นนิติบุคคล หมายถึง สถานประกอบการที่มีเจ้าของเป็นบุคคลธรรมดา คนเดียวหรือหลายคนรวมกัน และให้หมายรวมถึงห้างหุ้นส่วนสามัญที่ไม่จดทะเบียนเป็นนิติบุคคลด้วย

2) ห้างหุ้นส่วนสามัญนิติบุคคล ห้างหุ้นส่วนจำกัด หมายถึง สถานประกอบการที่จัดตั้งขึ้น โดยมีบุคคลตั้งแต่ 2 คนขึ้นไปรวมทุนกันเพื่อประกอบการผลิตและมีความรับผิดชอบร่วมกัน โดยการจดทะเบียนตามกฎหมาย

3) บริษัทจำกัด บริษัทจำกัด (มหาชน)

- บริษัทจำกัด หมายถึง สถานประกอบการที่จัดตั้งขึ้นโดยผู้ริเริ่มคณะหนึ่ง และได้จดทะเบียนถูกต้องตามกฎหมาย โดยมีผู้ริเริ่มดำเนินการอย่างน้อย 3 คนขึ้นไป

- บริษัทจำกัด (มหาชน) หมายถึง สถานประกอบการที่จัดตั้งขึ้นโดยการจดทะเบียนจัดตั้งบริษัท การควบบริษัท หรือการแปรสภาพบริษัท และวัตถุประสงค์ที่จะขายหุ้นต่อประชาชน โดยมีผู้ริเริ่มดำเนินการตั้งแต่ 15 คนขึ้นไป

4) ส่วนราชการ รัฐวิสาหกิจ หมายถึง สถานประกอบการที่รัฐบาลเป็นเจ้าของหรือมีทุนอยู่ด้วยไม่น้อยกว่าร้อยละ 50 ของทุนทั้งหมด ในที่นี้หมายรวมถึงสถานประกอบการที่ดำเนินการโดยรัฐบาลด้วย ได้แก่ เรือนจำ โรงฆ่าสัตว์ เป็นต้น

5) สหกรณ์ หมายถึง สถานประกอบการที่จัดตั้งขึ้นในรูปของสหกรณ์ โดยจดทะเบียนถูกต้องตามกฎหมายว่าด้วยสหกรณ์ โดยมีผู้ก่อตั้งไม่น้อยกว่า 10 คน

6) กลุ่มแม่บ้าน หมายถึง กลุ่มที่เกิดจากความต้องการของสมาชิกที่มารวมกลุ่มกันขึ้นมา เพื่อตอบสนองความต้องการของสมาชิกได้อย่างมีประสิทธิภาพ มีแนวคิดสร้างสรรค์กลุ่มเพื่อยกระดับความเป็นอยู่ของสมาชิกให้ดียิ่งขึ้น ทั้งคุณภาพชีวิต สิ่งแวดล้อม เศรษฐกิจและสังคม โดยใช้หลักการทำงานแบบมีส่วนร่วม คือ ร่วมคิด ร่วมทำ ร่วมตัดสินใจและร่วมพัฒนาสมาชิก

7) สมาคม หมายถึง การก่อตั้งสมาคมเพื่อกระทำการใดๆ อันมีลักษณะต่อเนื่องร่วมกันและมีใช่เป็นการหาผลกำไรหรือรายได้มาแบ่งปันกัน ต้องมีข้อบังคับและจดทะเบียนตามบทบัญญัติแห่งประมวลกฎหมายนี้ โดยมีผู้ริเริ่มก่อตั้ง 3 คน

8) มูลนิธิ หมายถึง ทรัพย์สินที่จัดสรรไว้โดยเฉพาะสำหรับวัตถุประสงค์เพื่อการกุศล สาธารณะ การศาสนา ศิลปะ วิทยาศาสตร์ วรรณคดี การศึกษา หรือเพื่อสาธารณประโยชน์อย่างอื่น โดยมีได้มุ่งหาประโยชน์มาแบ่งปันกัน

และการจัดการทรัพย์สินของมูลนิธิ ต้องมิใช่เป็นการหาผลประโยชน์เพื่อบุคคลใด

9) อื่นๆ หมายถึง สถานประกอบการที่จัดตั้งในรูปแบบอื่นๆ นอกจากที่กล่าวข้างต้น เช่น สโมสร ชมรมต่างๆ เป็นต้น

### 2.3.4 รูปแบบการจัดตั้งทางเศรษฐกิจ

1) สำนักงานแห่งเดียว หมายถึง สถานประกอบการที่ไม่เป็นสาขาหรือหน่วยย่อยของสถานประกอบการอื่น และไม่มีสาขาหรือหน่วยงานย่อยอื่น

2) สำนักงานใหญ่ หมายถึง สถานประกอบการที่เป็นเจ้าของและควบคุมกิจการของสถานประกอบการอื่นที่เป็นสำนักงานสาขาหรือหน่วยงานย่อย

3) สำนักงานสาขา หมายถึง สถานประกอบการที่เป็นสาขาหรือหน่วยงานย่อยของสถานประกอบการอื่นที่เป็นสำนักงานใหญ่

### 2.3.5 ทุนจดทะเบียน หรือทุนรับอนุญาต

หมายถึง ทุนดำเนินการซึ่งผู้ริเริ่มก่อการได้รับไว้เมื่อจดทะเบียนจัดตั้งเป็นนิติบุคคล หรือทุนที่ได้รับอนุญาตเมื่อขอจัดตั้งเป็นนิติบุคคล ทุนนี้ไม่ได้แสดงถึงเงินที่ได้รับจากผู้ถือหุ้น แต่เป็นการแสดงถึงความประสงค์ของผู้ริเริ่มก่อการว่าจะมีทุนดำเนินการเป็นจำนวนเงินเท่าใด

### 2.3.6 อัตราการใช้กำลังการผลิต

หมายถึง สัดส่วนระหว่างปริมาณผลผลิตจริงกับกำลังการผลิตสูงสุด ที่สามารถผลิตได้ในช่วงเวลาหนึ่ง คำนวณโดยปริมาณการผลิตจริงหารด้วยกำลังการผลิต

### 2.3.7 คนทำงาน หมายถึง คนที่ทำงานใน

สถานประกอบการทั้งที่ได้รับเงินเดือนและไม่ได้รับเงินเดือน ที่สถานประกอบการมีอยู่ตามปกติ รวมทั้งผู้ที่ปกติทำงานอยู่ในสถานประกอบการแห่งนี้ แต่ในวันดังกล่าวไม่ได้มาทำงาน เนื่องจากเจ็บป่วย ลาหยุดพักผ่อน โดยได้รับค่าจ้าง/เงินเดือน

### คนทำงาน ประกอบด้วย

1) คนทำงานโดยไม่ได้รับค่าจ้าง เงินเดือน หมายถึง เจ้าของกิจการหรือหุ้นส่วนที่ทำงานให้สถานประกอบการ โดยไม่ได้รับค่าจ้างเงินเดือน และผู้ที่อาศัยอยู่ในครัวเรือนของเจ้าของกิจการ หรือหุ้นส่วน หรือบุคคลอื่น ที่ทำงานให้กับสถานประกอบการอย่างน้อยสัปดาห์ละ 20 ชั่วโมง โดยไม่ได้รับค่าจ้าง เงินเดือน เป็นประจำ

2) ลูกจ้างในกรรมวิธีการผลิต หมายถึง ลูกจ้างทั้งหมดที่ทำงานเกี่ยวข้องโดยตรงกับการผลิตในขั้นตอนต่างๆ หรือกิจกรรมที่เกี่ยวข้องกับการผลิต โดยได้รับค่าจ้างเงินเดือน

- ผู้ปฏิบัติงานมีฝีมือ หมายถึงผู้ที่ทำงานด้านการผลิตซึ่งเคยได้รับการฝึกฝนอบรมมาก่อนอย่างน้อย 3 เดือน หรือผู้มีประสบการณ์ในการทำงาน 5 ปีขึ้นไปในงานเฉพาะที่ทำอยู่ เช่น ช่างนาถงานดูแลเครื่องจักร ผู้ผลิต หรือติดตั้งอุปกรณ์ ผู้เดินเครื่องจักร ผู้ประกอบชิ้นส่วนต่างๆ เป็นต้น

- ผู้ปฏิบัติงานไม่มีฝีมือ หมายถึงผู้ที่ทำงานด้านการผลิตที่ได้รับการฝึกงานก่อนปฏิบัติงานน้อยกว่า 2 สัปดาห์ เช่น พนักงานทำความสะอาดเครื่องจักร

3) ลูกจ้างอื่นๆ หมายถึง ลูกจ้างทั้งหมดนอกเหนือจากลูกจ้างในกรรมวิธีการผลิต รวมถึงผู้ปฏิบัติงานนักบริหาร นักวิชาการ เสมียน พนักงาน เช่น ผู้จัดการ ผู้อำนวยการ และกรรมการบริหารที่ได้รับค่าจ้าง เงินเดือน ผู้ปฏิบัติงานในห้องทดลองและนักวิจัย พนักงานพิมพ์ดีด พนักงานบัญชี และพนักงานขาย เป็นต้น

### ไม่รวมคนทำงาน ดังต่อไปนี้

- ผู้บริหารหรือผู้ถือหุ้นที่ได้รับเบี้ยประชุมเป็นครั้งคราว

- คนทำงานของสถานประกอบการอื่นที่มาปฏิบัติงานประจำที่สถานประกอบการแห่งนี้

- คนทำงานที่รับงานไปทำที่บ้าน แล้วนำมาส่งโดยไม่ได้ลงทุนซื้อวัสดุ อุปกรณ์

(หรือถ้ามีการใช้เครื่องมือส่วนตัวเล็กน้อยได้ เช่น มีด เข็ม ด้าย)

- คนงานที่ทำงานเป็นระยะเวลานาน เช่น ลาไปราชการทหาร

- คนที่สถานประกอบการจ้างมาทำงานเฉพาะอย่างเป็นครั้งคราว เช่น กรรมกรที่จ้างมาขนของ พนักงานเดินตลาดหรือตัวแทนขายที่ไม่มีเงินเดือนประจำ

- ลูกจ้างเช่าหรือแรงงานเช่า หมายถึง ลูกจ้างเฉพาะหรืออยู่ในกระบวนการผลิตที่ส่งตัวจากสำนักจัดหางานหรือองค์กรที่ คล้ายคลึงกัน ให้แก่สถานประกอบการในอุตสาหกรรมการผลิต สำนักจัดหางานดังกล่าวไม่มีหน้าที่บังคับบัญชาลูกจ้างซึ่งอยู่ภายใต้การควบคุม (การสั่งการหรือการบังคับบัญชา) ของลูกจ้างของสำนักจัดหางาน ลูกจ้างเช่านี้จะมีชื่อในบัญชีเงินเดือนของสำนักจัดหางาน ไม่ใช่ของสถานประกอบการ ข้อมูลเกี่ยวกับแรงงานเช่าจะเป็นประโยชน์สำหรับการวิเคราะห์ผลผลิตภาพแรงงานของหน่วยอุตสาหกรรมที่ทำการผลิตซึ่งมีการป้อนแรงงานเช่าเป็นวัตถุดิบในการผลิตที่แท้จริง **แรงงานต่อไปนี้ไม่จัดอยู่ในหมวดแรงงานเช่า**

- เจ้าหน้าที่ชั่วคราวที่ได้รับจากบริการจัดหาเจ้าหน้าที่

- ผู้รับเหมา ผู้รับเหมาช่วงหรือผู้รับเหมาอิสระ

- บริการที่อยู่ใต้การบริหารจัดการ เช่น แม่บ้าน พนักงานรักษาความปลอดภัย บริการปรับปรุงภูมิทัศน์

- บริการวิชาชีพหรือบริการด้านเทคนิคที่ซื้อหามาจากกิจการอื่น เช่น บริการที่ปรึกษาด้านซอฟต์แวร์ การจัดทำโปรแกรมคอมพิวเตอร์ บริการด้านวิศวกรรมหรือบริการด้านบัญชี

### 2.3.8 ค่าตอบแทนแรงงาน

1) ค่าจ้าง เงินเดือน หมายถึง เงินที่นายจ้างหรือสถานประกอบการจ่ายให้ลูกจ้างระหว่างเดือนมกราคม - เดือนธันวาคม 2559 (ก่อนหักภาษีเงินได้บุคคลธรรมดา เงินสมทบกองทุนประกันสังคมในส่วนของลูกจ้างต้องจ่ายค่าประกันชีวิต และรายจ่ายอื่นๆ ของลูกจ้าง) ตามข้อตกลงการจ้างแรงงาน โดยอาจจ่ายตามเงื่อนไขของระยะเวลา หรือจ่ายตามปริมาณงาน

2) ค่าล่วงเวลา โบนัส เงินรางวัลพิเศษ เงินเพิ่มค่าครองชีพ ค่านายหน้า หมายถึง เงินนอกเหนือจากค่าจ้าง เงินเดือนที่สถานประกอบการจ่ายให้แก่ลูกจ้างเป็นค่าตอบแทนในการทำงาน

3) สวัสดิการและผลประโยชน์ตอบแทนอื่นๆ หมายถึง ผลประโยชน์ตอบแทนแรงงานที่นายจ้างหรือสถานประกอบการจ่าย หรือบริการให้แก่ลูกจ้าง ได้แก่ ค่าตอบแทนแรงงานที่จ่ายเป็นสิ่งของหรือผลผลิต และสวัสดิการที่นายจ้างจัดหาหรือบริการลูกจ้าง เช่น อาหาร เครื่องดื่ม บ้านพัก คนงาน ค่าเช่าบ้าน ค่าซ่อมแซมที่อยู่อาศัย ค่ารักษาพยาบาล บริการดูแลบุตร พาหนะรับส่งมาทำงาน บันเทิงหรือนันทนาการต่างๆ ที่จัดให้ลูกจ้าง เป็นต้น **ทั้งนี้ไม่รวมเสื้อผ้า เครื่องแบบที่ใช้เฉพาะในการปฏิบัติงาน (ค่าเสื้อผ้า เครื่องแบบที่ใช้เฉพาะในการปฏิบัติงาน ถือเป็นค่าใช้จ่ายอื่นๆ ของสถานประกอบการ)**

4) เงินที่สถานประกอบการจ่ายสมทบเข้ากองทุนเพื่อการประกันสังคม ฯลฯ หมายถึง เงินที่สถานประกอบการจ่ายสมทบเข้ากองทุนเพื่อการประกันสังคมของทั้งรัฐบาลและเอกชน เพื่อมิให้ลูกจ้างได้รับความเดือดร้อนเมื่อต้องขาดรายได้ไปบางส่วนหรือทั้งหมดอันเนื่องมาจากการเจ็บป่วยหรือประสบอันตรายทั้งในและนอกเวลาทำงาน การคลอดบุตร ทูพพลภาพ การว่างงาน ชราภาพ และเสียชีวิต เงินดังกล่าว เช่น เงินสมทบกองทุนประกันสังคม กองทุนเงินทดแทน กองทุนสำรองเลี้ยงชีพ เป็นต้น

**2.3.9. ค่าซื้อวัตถุดิบและวัสดุประกอบที่ใช้ในการผลิต** หมายถึง มูลค่าของวัตถุดิบและส่วนประกอบที่สถานประกอบการจัดซื้อ หรือได้รับมาจากสำนักงานใหญ่ ในระหว่างเดือนมกราคม - เดือนธันวาคม 2559 เพื่อใช้ในการผลิตโดยสถานประกอบการเอง หรือจ้างสถานประกอบการอื่นหรือผู้อื่นทำการผลิต มูลค่าดังกล่าวเป็นมูลค่าที่นำส่งถึงสถานประกอบการ ซึ่งรวมค่าภาษีขาเข้า ค่าขนส่ง ค่าประกันภัย ค่าบรรจุหีบห่อ เป็นต้น

**2.3.10. ค่าเชื้อเพลิง** หมายถึง มูลค่าของเชื้อเพลิงทุกชนิดที่ซื้อมา เพื่อใช้เป็นเชื้อเพลิงสำหรับพลังงานและความร้อน **ไม่รวม เชื้อเพลิงที่เป็นส่วนประกอบของผลิตภัณฑ์ หรือที่ใช้ในการผลิตกระแสไฟฟ้า หรือเชื้อเพลิงที่ได้จากผลพลอยได้ของกิจกรรมการผลิต เช่น ขี้เถ้า เป็นต้น**

**2.3.11. ค่าไฟฟ้าที่ใช้ในการผลิต** คือมูลค่าไฟฟ้าทั้งหมดที่สถานประกอบการซื้อมา ระหว่างเดือนมกราคม - เดือนธันวาคม 2559 รวมทั้งค่าไฟฟ้าที่ได้รับจากหน่วยพลังงานของสถานประกอบการอื่นแต่อยู่ในเครือข่ายเดียวกัน โดยจะต้องประมาณมูลค่าเหมือนกับการซื้อขายโดยปกติ

**2.3.12. ค่าใช้จ่ายในการบำรุงรักษาและซ่อมแซมเครื่องจักร เครื่องมือฯ** หมายถึง มูลค่าของค่าใช้จ่ายทั้งหมดที่ใช้ในการซ่อมแซมและบำรุงอาคาร และสินทรัพย์ถาวรอื่น เพื่อให้อยู่ในสภาพที่ดีใช้งานต่อไปได้ ทั้งนี้ให้รวมค่าใช้จ่ายในการบำรุงรักษา ซ่อมแซมที่จัดทำโดยสถานประกอบการที่อยู่ในเครือข่ายเดียวกันและให้ประมาณมูลค่าในการซ่อมแซมเหมือนกับการว่าจ้างสถานประกอบการอื่นหรือผู้อื่น

**2.3.13. ค่าซื้อสินค้าที่ซื้อมาจำหน่ายในสภาพเดิม** หมายถึง มูลค่าในการซื้อสินค้าเพื่อนำมาจำหน่ายในสภาพเดิม โดยไม่มีการเปลี่ยนแปลงสภาพ

**2.3.14. ค่าจ้างเหมาจ่ายให้สถานประกอบการอื่นผลิตสินค้าให้** โดยสถานประกอบการจัดหาวัสดุให้ หมายถึง จำนวนเงินที่จ่ายเป็นค่าจ้างให้กับสถานประกอบการอื่น เพื่อทำการผลิตสินค้า โดยวัตถุดิบและส่วนประกอบในการผลิตเป็นของสถานประกอบการผู้จ้าง

**2.3.15. ค่าธรรมเนียมที่จ่ายสำหรับลูกจ้าง (แรงงานเช่า)** หมายถึง ค่าตอบแทนแรงงานของลูกจ้างเช่าที่สถานประกอบการผลิตจ่ายให้กับสำนักจัดหางาน

**2.3.16. วัตถุดิบและสินค้าคงเหลือ** หมายถึง มูลค่าของวัตถุดิบและวัสดุประกอบที่ใช้ในการผลิต และสินค้าคงเหลือซึ่งสถานประกอบการเป็นเจ้าของหรือควบคุมดูแลอยู่ ณ วันที่ 1 มกราคม และ วันที่ 31 ธันวาคม 2559 วัตถุดิบและสินค้าคงเหลือเหล่านี้อาจจะเก็บไว้ที่สถานประกอบการ หรือที่หน่วยงานช่วยเสริม หรือที่โกดังสินค้า

มูลค่าคงเหลือต้นปี คือ มูลค่าของสินค้า วัตถุดิบ และวัสดุประกอบฯ ที่เหลือมาจากปีก่อนเมื่อ 1 มกราคม 2559

มูลค่าคงเหลือปลายปี คือ มูลค่าของสินค้า วัตถุดิบและวัสดุประกอบฯ ที่เหลืออยู่เมื่อ 31 ธันวาคม 2559

**2.3.17. ส่วนเปลี่ยนแปลงมูลค่าสินค้า วัตถุดิบและวัสดุประกอบฯ คงเหลือ** หมายถึง ผลต่างระหว่างมูลค่าคงเหลือปลายปีและมูลค่าคงเหลือต้นปี (มูลค่าปลายปี – มูลค่าต้นปี)

**2.3.18. ค่าใช้จ่ายในการบริหารและดำเนินการของสถานประกอบการ** หมายถึง ค่าใช้จ่ายในการดำเนินกิจการต่างๆ ของสถานประกอบการ เช่น ค่าเช่าที่ดิน ค่าเช่าอาคารและที่ดินค่าเสื่อมราคาสินทรัพย์ถาวรทุกประเภท ค่าน้ำประปา ค่าไฟฟ้า (ไม่รวมค่าไฟฟ้าที่ใช้ในการผลิต) ค่าโฆษณา ค่าโทรศัพท์ ค่าทำบัญชี ค่าประกัน ค่าดอกเบี้ยจ่าย หนี้สูญ ค่าภาษี ค่าโฆษณา ค่านายหน้า และอื่นๆ เป็นต้น

**2.3.19. มูลค่าขายผลผลิต** หมายถึง มูลค่าการจำหน่ายผลิตภัณฑ์ที่สถานประกอบการผลิตขึ้นเองและ/หรือที่สถานประกอบการอื่นผลิตให้ โดยสถานประกอบการเป็นผู้จ่ายค่าวัสดุและวัสดุประกอบที่ใช้ในการผลิตในระหว่างเดือนมกราคม – เดือนธันวาคม 2559 ทั้งนี้ให้รวมมูลค่าผลผลิตที่สถานประกอบการผลิตเพื่อใช้เอง หรือให้คนทำงาน เป็นส่วนหนึ่งของค่าตอบแทนแรงงาน ผลผลิตที่จัดส่งให้สำนักงานใหญ่ สำนักงานสาขา หรือสำนักงานขายของโรงงาน และรายรับจากการขายผลพลอยได้และเศษวัสดุ

**2.3.20. รายรับจากการขายสินค้าที่ซื้อมาจำหน่ายในสภาพเดิม** หมายถึง จำนวนเงินที่สถานประกอบการได้รับจากการขายสินค้าที่ซื้อมาจำหน่าย โดยไม่มีการเปลี่ยนแปลงสภาพ

**2.3.21. รายรับจากการรับจ้างเหมาทำการผลิตสินค้าให้สถานประกอบการอื่น** โดยสถานประกอบการเป็นผู้จัดหาวัสดุให้ หมายถึง จำนวนเงินที่ได้รับจากผู้จ้างในการรับจ้างเหมาทำการผลิตสินค้า โดยผู้จ้างจัดหาวัสดุให้ ถ้าเป็นการรับจ้างเหมาผลิตสินค้าให้สถานประกอบการในเครือเดียวกันให้คิดค่าบริการในการผลิตตามราคาตลาด หรือคิดจากค่าใช้จ่ายต่างๆ ที่เกิดขึ้นจริงในกระบวนการผลิต **โดยไม่รวมค่าวัสดุที่ผู้จ้างจัดมาให้**



**2.3.22. รายรับจากการให้บริการบำรุงรักษา ซ่อมแซมและติดตั้งให้แก่สถานประกอบการอื่น** หมายถึง จำนวนเงินที่สถานประกอบการได้รับจากการให้บริการ บำรุงรักษา ซ่อมแซมและติดตั้งเครื่องจักรหรือโรงงานให้กับสถานประกอบการอื่นหรือลูกค้า สำหรับค่าบริการในการให้บริการแก่สถานประกอบการอื่นในเครือเดียวกัน ให้คิดมูลค่าการบริการโดยรวมค่าแรงงาน ค่าดำเนินการ และค่าวัสดุที่ใช้ในการให้บริการ

**2.3.23. รายรับอื่นๆ** หมายถึง มูลค่ารายรับอื่นๆ ของสถานประกอบการ เช่น รายรับจากการขายกากของเสียหรือวัสดุเหลือใช้ของสถานประกอบการ และค่าขายกระแสไฟฟ้า เป็นต้น

**2.3.24. มูลค่าตามบัญชีของสินทรัพย์ถาวร** หมายถึง มูลค่าสุทธิของสินทรัพย์ถาวรตามบัญชีเมื่อได้หักค่าเสื่อมราคา ค่าสึกหรอตามระยะเวลาการใช้จนถึงวันสิ้นปี สินทรัพย์ถาวร ได้แก่ ที่ดิน อาคาร เครื่องจักรและเครื่องมือ ยานพาหนะ เครื่องใช้สำนักงาน เป็นต้น มูลค่าสินทรัพย์ถาวรรวมถึงมูลค่าการต่อเติมดัดแปลง และปรับปรุงสินทรัพย์ถาวรในระหว่างเดือนมกราคม – เดือนธันวาคม 2559 เพื่อยืดอายุการใช้งาน หรือเพิ่มประสิทธิภาพการทำงาน

#### 2.3.25. มูลค่าเพิ่ม

คำนวณโดย : มูลค่าเพิ่ม = มูลค่าผลผลิต - ค่าใช้จ่ายชั้นกลาง

**มูลค่าผลผลิต** หมายถึง รายรับของสถานประกอบการในรอบปี 2559 ซึ่งได้แก่

- 1) มูลค่าขายผลผลิต
- 2) รายรับจากการขายสินค้าที่ซื้อมาจำหน่ายในสภาพเดิม
- 3) รายรับจากการรับจ้างเหมาทำการผลิตสินค้าให้สถานประกอบการอื่น โดยสถานประกอบการจัดหาวัสดุให้

- 4) รายรับจากการให้บริการบำรุงรักษา ซ่อมแซม และติดตั้งให้แก่สถานประกอบการอื่น

- 5) รายรับจากการให้เช่าอาคาร อาคารพร้อมที่ดิน ยานพาหนะ เครื่องจักรและเครื่องมือ ฯลฯ และรายรับอื่นๆ

- 6) ส่วนเปลี่ยนแปลงมูลค่าสินค้าคงเหลือ

**ค่าใช้จ่ายชั้นกลาง** หมายถึง รายจ่ายที่ใช้ในการดำเนินการในขบวนการผลิตของสถานประกอบการในรอบปี 2559 ซึ่งได้แก่

- 1) ค่าซื้อวัตถุดิบและวัสดุประกอบที่ใช้ในการผลิต

- 2) ค่าใช้จ่ายในการผลิต (ค่าเชื้อเพลิง และค่าไฟฟ้าที่ใช้ในการผลิต ค่าติดตั้งซ่อมแซม และบำรุงรักษาสินค้าที่จำหน่ายให้ลูกค้า ค่าติดตั้งซ่อมแซมและบำรุงรักษาเครื่องจักร เครื่องมือฯ และค่าใช้จ่ายในการผลิตอื่นๆ)

- 3) ค่าซื้อสินค้าที่ซื้อมาจำหน่ายในสภาพเดิม

- 4) ค่าจ้างเหมาจ่ายให้สถานประกอบการอื่นผลิตสินค้าให้ โดยสถานประกอบการจัดหาวัสดุให้

- 5) ค่าธรรมเนียมที่จ่ายสำหรับลูกจ้างเช่า (แรงงานเช่า)

- 6) ค่าใช้จ่ายในการขายของสถานประกอบการ (ค่าโฆษณา ค่าขนส่งสินค้าที่ขาย ค่านายหน้า ค่าประกันภัยและค่าใช้จ่ายในการขายอื่นๆ)

- 7) ค่าใช้จ่ายในการบริหารและดำเนินงานของสถานประกอบการ (ค่าใช้จ่ายในการบริหารและดำเนินงานฯ หักด้วยค่าเช่าที่ดิน ค่าดอกเบี้ยจ่าย หนี้สูญ และขาดทุนจากการเปลี่ยนแปลงอัตราแลกเปลี่ยนฯ)

- 8) ส่วนเปลี่ยนแปลงมูลค่าวัตถุดิบและวัสดุประกอบฯ คงเหลือ



## 2.4 แผนการสุ่มตัวอย่าง

### 2.4.1 สถานประกอบการที่มีคนทำงาน 1 - 10 คน

แผนการสุ่มตัวอย่างที่ใช้เป็นแบบ Stratified Systematic Sampling โดยมีประเภทมาตรฐานอุตสาหกรรม (ประเทศไทย) ปี 2552 (Thailand Standard Industrial Classification: TSIC 2009) ในระดับกิจกรรมเป็นสตราตัมมีทั้งสิ้น 409 สตราตัม ขนาดของสถานประกอบการเป็นสตราตัมย่อย (มี 2 ขนาด คือ จำนวนคนทำงาน 1 - 5 คน และ 6 - 10 คน) หรือ 2 สตราตัม และสถานประกอบการเป็นหน่วยตัวอย่าง ซึ่งในการเลือกสถานประกอบการตัวอย่างในแต่ละสตราตัมและสตราตัมย่อย อย่างอิสระต่อกัน ด้วยวิธีการเลือกตัวอย่างแบบมีระบบ

### 2.4.2 สถานประกอบการที่มีคนทำงานตั้งแต่ 11 คนขึ้นไป

กำหนดให้ทุกสถานประกอบการเป็นหน่วยตัวอย่างและให้ทำการแจกนับสถานประกอบการทุกแห่ง ซึ่งวัดด้วยคนทำงานมี 10 ขนาด (ที่มีคนทำงาน 11 - 15 คน 16 - 20 คน 21 - 25 คน 26 - 30 คน 31 - 50 คน 51 - 100 คน 101 - 200 คน 201 - 500 คน 501 - 1,000 คน และที่มีคนทำงานตั้งแต่ 1,000 คนขึ้นไป)

## 2.5 รายการข้อมูลที่เก็บรวบรวม

สำหรับแบบสอบถามที่ใช้ในการสัมภาษณ์และบันทึกรายละเอียดข้อมูลของสถานประกอบการที่อยู่ในข่ายการสำมะโนนี้ประกอบด้วย

1) ข้อมูลทั่วไปของสถานประกอบการ ได้แก่ ชื่อและที่ตั้งสถานประกอบการ ประเภทอุตสาหกรรมการผลิตของสถานประกอบการ รูปแบบการจัดตั้งตามกฎหมาย รูปแบบการจัด

ตั้งทางเศรษฐกิจ ระยะเวลาในการดำเนินกิจการ ทุนจดทะเบียน การมีต่างประเทศร่วมลงทุนหรือถือหุ้น การส่งผลผลิตออกไปจำหน่ายต่างประเทศ การใช้วัตถุดิบหรือวัสดุประกอบการผลิตที่มาจากต่างประเทศ และอัตราการใช้กำลังการผลิต

- 2) คนทำงาน ลูกจ้างและค่าตอบแทนแรงงาน
- 3) ต้นทุนการผลิต และค่าใช้จ่ายในการดำเนินกิจการ
- 4) ผลผลิตและรายรับ
- 5) วัตถุดิบและสินค้าคงเหลือต้นงวดและปลายงวด
- 6) สินทรัพย์ถาวรของสถานประกอบการ
- 7) การทำธุรกรรมเกี่ยวกับสินค้าและบริการกับต่างประเทศ
- 8) การมีการใช้เทคโนโลยีสารสนเทศ และการสื่อสารในสถานประกอบการ เป็นต้น

## 2.6 การเก็บรวบรวมข้อมูลรายละเอียด

2.6.1 วิธีการเก็บรวบรวมข้อมูล โดยใช้วิธีการส่งเจ้าหน้าที่ ซึ่งเป็นข้าราชการและลูกจ้างของสำนักงานสถิติแห่งชาติออกไปทำการสัมภาษณ์เจ้าของ ผู้ประกอบการหรือผู้แทนที่สถานประกอบการมอบหมายให้เป็นผู้ให้ข้อมูล

2.6.2 คาบเวลาการปฏิบัติงาน การเก็บรวบรวมข้อมูลระหว่าง เมษายน - กรกฎาคม 2560

2.6.3 การอบรม การอบรมการปฏิบัติงานโครงการสำมะโนอุตสาหกรรม พ.ศ. 2560 การเก็บรวบรวมข้อมูลรายละเอียด แบ่งเป็น 3 ระดับ ดังนี้

1) ระดับสถิติจังหวัด เจ้าหน้าที่โครงการ เป็นผู้อบรมชี้แจงเกี่ยวกับแผนงาน แนวทางการบริหารโครงการและวิธีการปฏิบัติงาน

2) ระดับเจ้าหน้าที่ผู้อบรม เจ้าหน้าที่โครงการเป็นผู้อบรมชี้แจงเกี่ยวกับรายละเอียดของการปฏิบัติงานในขั้นตอนต่างๆ เช่น วิธีการเก็บรวบรวมข้อมูล การประมวลผลข้อมูล และการ

นำเสนอผลข้อมูล ให้กับเจ้าหน้าที่ผู้อบรม ซึ่งเป็นข้าราชการในส่วนกลางและส่วนภูมิภาค เพื่อทำหน้าที่อบรมเจ้าหน้าที่วิชาการและเจ้าหน้าที่ผู้ปฏิบัติงานเก็บรวบรวมข้อมูล

3) ระดับเจ้าหน้าที่วิชาการและเจ้าหน้าที่ผู้ปฏิบัติงานเก็บรวบรวมข้อมูล เจ้าหน้าที่ผู้อบรมจะเป็นผู้อบรมชี้แจงเกี่ยวกับรายละเอียดของการปฏิบัติงานในขั้นตอนต่างๆ ให้กับเจ้าหน้าที่วิชาการ และเจ้าหน้าที่ผู้ปฏิบัติงานเก็บรวบรวมข้อมูล ซึ่งเป็นข้าราชการ พนักงานราชการ หรือลูกจ้างชั่วคราว ทั้งส่วนกลางและส่วนภูมิภาค

## 2.7 การประมวลผลข้อมูล

การประมวลผลข้อมูลทุกขั้นตอน และการจัดทำรายงานผลระดับจังหวัด ดำเนินการที่สำนักงานสถิติจังหวัด โดยสำนักงานสถิติแห่งชาติในส่วนกลางให้การสนับสนุนทางด้านวิชาการ เช่น การจัดทำโปรแกรมสำหรับการบันทึกข้อมูลและการประมวลผลข้อมูล และการจัดทำต้นแบบตารางเสนอผลและรายงานผลเป็นต้น สำหรับข้อมูลพื้นฐานระดับภาคและทั่วราชอาณาจักร จะทำการประมวลผลข้อมูลและจัดทำรายงานที่สำนักงานสถิติแห่งชาติในส่วนกลาง

## 2.8 การปิดตัวเลข

ผลรวมของแต่ละจำนวนอาจไม่เท่ากับยอดรวม ทั้งนี้เนื่องจากการปัดเศษ

## 2.9 ความคลาดเคลื่อนของข้อมูล

ข้อมูลที่น่าเสนอไว้ในรายงานฉบับนี้อาจจะมีความคลาดเคลื่อนอยู่บ้าง ความคลาดเคลื่อนดังกล่าวเป็นความคลาดเคลื่อนจากการสุ่มตัวอย่าง (Sampling error) และความคลาดเคลื่อนที่ไม่ได้เกิดจากการสุ่มตัวอย่าง (Non-Sampling error) เช่น ผู้ตอบไม่ให้ข้อมูลตามความเป็นจริง ข้อมูลในแบบสอบถามไม่ครบถ้วน การลงรหัสผิดพลาดหรือการบันทึกข้อมูลผิดพลาด

เป็นต้น อย่างไรก็ตามสำนักงานสถิติแห่งชาติได้พยายามควบคุมให้ข้อมูลมีความคลาดเคลื่อนน้อยที่สุด จึงขอให้ผู้ใช้ข้อมูลใช้ข้อมูลด้วยความระมัดระวังตามสมควร

## 2.10 การนำเสนอผลข้อมูล

การจัดทำรายงานผลสำมะโนอุตสาหกรรม พ.ศ. 2560 การเก็บรวบรวมข้อมูลรายละเอียด ดังนี้

- 1) รายงานผลเบื้องต้นระดับภาค และทั่วราชอาณาจักร
- 2) รายงานผลระดับจังหวัด จำนวน 77 ฉบับ
- 3) รายงานผลระดับภาค และทั่วราชอาณาจักร จำนวน 7 ฉบับ ได้แก่ กรุงเทพมหานคร ปริมณฑล ภาคกลาง ภาคเหนือ ภาคตะวันออกเฉียงเหนือ ภาคใต้ และทั่วราชอาณาจักร

## บทที่ 3 ผลการสำมะโน

### 3.1 ข้อมูลทั่วไปของสถานประกอบการอุตสาหกรรม การผลิต

#### 3.1.1 จำนวนสถานประกอบการ

ผลจากสำมะโนอุตสาหกรรม พ.ศ. 2560 ของจังหวัดมุกดาหาร มีจำนวนทั้งสิ้น 4,625 แห่ง พบว่าส่วนใหญ่เป็นสถานประกอบการที่ตั้งอยู่ในอำเภอเมืองมุกดาหาร จำนวน 1,382 แห่ง คิดเป็นร้อยละ 29.9 รองลงมาตั้งอยู่ในอำเภอคำชะอี 760 แห่ง ร้อยละ

16.4 อำเภอดอนตาล 618 แห่ง ร้อยละ 13.4 อำเภอหนองสูง 572 แห่ง ร้อยละ 12.4 อำเภอดงหลวง 557 แห่ง ร้อยละ 12.0 อำเภอนิคมน้ำอ้อย 439 แห่ง ร้อยละ 9.5 และอำเภอหว้านใหญ่ 297 แห่ง ร้อยละ 6.4 (ตาราง 3.1)

ตาราง 3.1 จำนวนและร้อยละของสถานประกอบการอุตสาหกรรมการผลิต จำแนกตามอำเภอ

อำเภอ	จำนวน	ร้อยละ
รวม	4,625	100.00
อำเภอเมืองมุกดาหาร	1,382	29.9
อำเภอนิคมน้ำอ้อย	439	9.5
อำเภอดอนตาล	618	13.4
อำเภอดงหลวง	557	12.0
อำเภอคำชะอี	760	16.4
อำเภอหว้านใหญ่	297	6.4
อำเภอหนองสูง	572	12.4

#### 3.1.2 หมวดย่อยอุตสาหกรรม

ผลจากสำมะโนอุตสาหกรรม พ.ศ. 2560 การเก็บรวบรวมข้อมูลรายละเอียด: การแจ่งนับเมื่อพิจารณาจำนวนสถานประกอบการ ตามหมวดย่อยอุตสาหกรรม พบว่า สถานประกอบการอุตสาหกรรมการผลิตที่ตั้งอยู่ในจังหวัดมุกดาหารส่วนใหญ่ (ร้อยละ 39.0) ประกอบอุตสาหกรรมการผลิตผลิตภัณฑ์อาหาร รองลงมาเป็นการผลิตสิ่งทอ (ร้อยละ 26.1) การผลิตไม้และผลิตภัณฑ์จากไม้และไม้ก๊อก(ยกเว้นเฟอร์นิเจอร์) การผลิตสิ่งของจากฟางและวัสดุถักสานอื่นๆ (ร้อยละ 14.4) การผลิตผลิตภัณฑ์อื่นๆ (ร้อยละ 7.5)

การผลิตเสื้อผ้าเครื่องแต่งกาย (ร้อยละ 5.7) การผลิตผลิตภัณฑ์โลหะประดิษฐ์ (ยกเว้นเครื่องจักรและอุปกรณ์) (ร้อยละ 2.4) การผลิตผลิตภัณฑ์อื่นๆ ที่ทำจากแร่โลหะ (ร้อยละ 1.3) สำหรับการประกอบการอุตสาหกรรมการผลิตในหมวดย่อยอื่นๆ นอกเหนือจากที่กล่าวข้างต้น แต่ละหมวดย่อยมีสัดส่วนต่ำกว่า ร้อยละ 1.0 (ตาราง 3.2)

ตาราง 3.2 จำนวนและร้อยละของสถานประกอบการอุตสาหกรรมการผลิต จำแนกตามหมวดย่อยอุตสาหกรรมและขนาดของสถานประกอบการ

หมวดย่อยอุตสาหกรรม	รวม	ขนาดของสถานประกอบการ					
		1 – 15 คน	16 – 25 คน	16 – 30 คน	31 – 50 คน	51 – 200 คน	มากกว่า 200 คน
รวม	4,625	4,570	30	4	12	7	2
	100.0	98.8	0.6	0.1	0.3	0.2	-
การผลิตผลิตภัณฑ์อาหาร	1,805	1,790	4	1	6	4	-
	100.0	99.2	0.2	0.1	0.3	0.2	-
การผลิตเครื่องดื่ม	33	31	1	-	-	1	-
	100.0	94.0	3.0	-	-	3.0	-
การผลิตสิ่งทอ	1,209	1,194	9	2	3	1	-
	100.0	98.8	0.7	0.2	0.2	0.1	-
การผลิตเสื้อผ้าเครื่องแต่งกาย	271	269	1	-	1	-	-
	100.0	99.2	0.4	-	0.4	-	-
การผลิตเครื่องหนังและผลิตภัณฑ์ที่เกี่ยวข้อง	5	5	-	-	-	-	-
	100.0	100.0	-	-	-	-	-
การผลิตไม้และผลิตภัณฑ์จากไม้และไม้ก๊อก (ยกเว้นเฟอร์นิเจอร์) การผลิตสิ่งของจากฟางและวัสดุจากสานอื่นๆ	668	664	3	1	-	-	-
	100.0	99.4	0.4	0.2	-	-	-
การพิมพ์และการผลิตซ้ำสื่อบันทึกข้อมูล	15	15	-	-	-	-	-
	100.0	100.0	-	-	-	-	-
การผลิตเคมีภัณฑ์และผลิตภัณฑ์เคมี	2	1	1	-	-	-	-
	100.0	50.0	50.0	-	-	-	-
การผลิตเภสัชภัณฑ์ เคมีภัณฑ์ที่ใช้รักษาโรค และผลิตภัณฑ์จากพืชและสัตว์ที่ใช้รักษาโรค	4	4	-	-	-	-	-
	100.0	100.0	-	-	-	-	-
การผลิตผลิตภัณฑ์ยางและพลาสติก	31	24	5	-	-	-	2
	100.0	77.5	16.1	-	-	-	6.4
การผลิตผลิตภัณฑ์อื่นๆ ที่ทำจากแร่โลหะ	60	58	2	-	-	-	-
	100.0	96.7	3.3	-	-	-	-
การผลิตโลหะขั้นมูลฐาน	1	1	-	-	-	-	-
	100.0	100.0	-	-	-	-	-
การผลิตผลิตภัณฑ์โลหะประดิษฐ์ (ยกเว้นเครื่องจักรและอุปกรณ์)	109	109	-	-	-	-	-
	100.0	100.0	-	-	-	-	-
การผลิตอุปกรณ์ไฟฟ้า	1	1	-	-	-	-	-
	100.0	100.0	-	-	-	-	-
การผลิตเครื่องจักรและเครื่องมือ ซึ่งมิได้จัดประเภทไว้ในที่อื่น	1	1	-	-	-	-	-
	100.0	100.0	-	-	-	-	-
การผลิตยานยนต์ รถพ่วง และรถกึ่งพ่วง	6	6	-	-	-	-	-
	100.0	100.0	-	-	-	-	-
การผลิตเฟอร์นิเจอร์	37	37	-	-	-	-	-
	100.0	100.0	-	-	-	-	-
การผลิตผลิตภัณฑ์อื่นๆ	346	342	3	-	1	-	-
	100.0	98.8	0.9	-	0.3	-	-
การซ่อมและการติดตั้งเครื่องจักรและอุปกรณ์	14	14	-	-	-	-	-
	100.0	100.0	-	-	-	-	-
การจัดการน้ำเสีย	3	3	-	-	-	-	-
	100.0	100.0	-	-	-	-	-
การเก็บรวบรวมของเสียการบำบัด และการกำจัดของเสีย รวมถึงการนำของเสียกลับมาใช้ใหม่กิจกรรม การบำบัดและบริหารจัดการของเสียอื่นๆ	4	1	1	-	1	1	-
	100.0	25.0	25.0	-	25.0	25.0	-

### 3.1.3 ขนาดของสถานประกอบการ

จำนวนสถานประกอบการอุตสาหกรรม การผลิต จำนวนทั้งสิ้น 4,625 แห่ง พบว่า ส่วนใหญ่ ร้อยละ 98.8 เป็นสถานประกอบการขนาดเล็ก ที่มีจำนวนคนทำงาน 1-15 คน รองลงมาเป็นขนาด 16-25 คน ร้อยละ 0.6 ขนาด 31-50 คน ร้อยละ 0.3 ขนาด 51-200 คน ร้อยละ 0.2 ขนาด 26-30 คน ร้อยละ 0.1 และเป็นสถานประกอบการขนาดใหญ่ที่มีคนทำงานมากกว่า 200 คน มีสัดส่วนเพียงเล็กน้อย (ตาราง 3.3)

### 3.1.4 รูปแบบการจัดตั้งตามกฎหมาย

สถานประกอบการอุตสาหกรรมการผลิต ส่วนใหญ่มีรูปแบบการจัดตั้งตามกฎหมายเป็นส่วนบุคคล ถึงร้อยละ 90.7 รองลงมาเป็นส่วนราชการ รัฐวิสาหกิจ สหกรณ์ กลุ่มแม่บ้าน สมาคม มูลนิธิและอื่นๆ ร้อยละ 8.4 เป็นห้างหุ้นส่วนจำกัด ห้างหุ้นส่วนสามัญนิติบุคคล ร้อยละ 0.5 และอีกร้อยละ 0.4 มีรูปแบบการจัดตั้งเป็นบริษัทจำกัด บริษัทจำกัด (มหาชน) (ตาราง 3.3)

ตาราง 3.3 จำนวนและร้อยละสถานประกอบการอุตสาหกรรมการผลิต จำแนกตามลักษณะของสถานประกอบการ

ลักษณะของสถานประกอบการ	จำนวน	ร้อยละ
รวม	4,625	100.0
ขนาดของสถานประกอบการ		
1 – 15 คน	4,570	98.8
16 – 25 คน	30	0.6
26 – 30 คน	4	0.1
31 – 50 คน	12	0.3
51 – 200 คน	7	0.2
มากกว่า 200 คน	2	-
รูปแบบการจัดตั้งตามกฎหมาย		
ส่วนบุคคล	4,193	90.7
ห้างหุ้นส่วนจำกัด ห้างหุ้นส่วนสามัญนิติบุคคล	22	0.5
บริษัทจำกัด บริษัทจำกัด (มหาชน)	20	0.4
ส่วนราชการ รัฐวิสาหกิจ สหกรณ์ กลุ่มแม่บ้าน สมาคม มูลนิธิและอื่นๆ	390	8.4
รูปแบบการจัดตั้งทางเศรษฐกิจ		
สำนักงานแห่งเดียว	4,612	99.7
สำนักงานใหญ่	3	0.1
สำนักงานสาขา	11	0.2
ระยะเวลาในการดำเนินการ		
น้อยกว่า 5 ปี	821	17.8
5 – 9 ปี	603	13.0
10 – 19 ปี	1,918	41.5
20 – 29 ปี	642	13.9
ตั้งแต่ 30 ปีขึ้นไป	641	13.8

หมายเหตุ : 1. - ไม่มีข้อมูล หรือข้อมูลมีค่าเป็น 0 หรือมีข้อมูลจำนวนน้อย

### 3.1.5 ระยะเวลาในการดำเนินการ

สำหรับระยะเวลาในการดำเนินการ ของสถานประกอบการ พบว่า ส่วนใหญ่ ดำเนินกิจการมาเป็นระยะเวลายาวนาน โดยร้อยละ 41.5 ดำเนินกิจการมา 10-19 ปี รองลงมาร้อยละ 17.8 ดำเนินกิจการมาน้อยกว่า 5 ปี ร้อยละ 13.9

ดำเนินการมา 20-29 ปี ร้อยละ 13.8 ดำเนินกิจการมา 30 ปีขึ้นไป และอีกร้อยละ 13.0 ดำเนินกิจการมา 5-9 ปี(ตาราง 3.3)

### 3.2 ข้อมูลสถิติที่สำคัญ จำแนกตามขนาดของสถานประกอบการและหมวดย่อยอุตสาหกรรม

#### 3.2.1 คนทำงานและค่าตอบแทนแรงงาน

##### 1) จำนวนคนทำงาน

สำหรับจำนวนคนทำงานที่ทำงานในสถานประกอบการ มีจำนวนทั้งสิ้น 10,179 คน ในจำนวนนี้เป็นคนทำงานที่ปฏิบัติงานในสถานประกอบการที่มีคนทำงาน 1 - 15 คน จำนวน 7,677 คน รองลงมาเป็นคนทำงานที่ปฏิบัติงานในสถานประกอบการที่มีคนทำงาน 51 - 200 คน จำนวน 667 คน สถานประกอบการที่มีคนทำงาน 16 - 25 คน จำนวน 597 คน สถานประกอบการที่มีคนทำงาน 31 - 50 คน จำนวน 473 คน และอยู่ในสถานประกอบการที่มีคนทำงาน 26 - 30 คน จำนวน 115 คน

หากพิจารณาจำนวนคนทำงานแยกตามหมวดย่อยอุตสาหกรรม 3 อันดับแรก พบว่าคนทำงานส่วนใหญ่ร้อยละ 37.4 ทำงานในสถานประกอบการประเภทการผลิตผลิตภัณฑ์อาหาร รองลงมาร้อยละ 23.1 อยู่ในสถานประกอบการประเภทการผลิตสิ่งทอ และอันดับที่สามร้อยละ 9.5 อยู่ในสถานประกอบการประเภทการผลิตไม้และผลิตภัณฑ์จากไม้และไม้ก๊อก (ยกเว้นเฟอร์นิเจอร์) การผลิตสิ่งของจากฟางและวัสดุถักสานอื่นๆ (ตาราง 3.4)

##### 2) จำนวนลูกจ้าง

สำหรับจำนวนลูกจ้างที่ทำงานในสถานประกอบการ มีจำนวนทั้งสิ้น 4,709 คน ส่วนใหญ่เป็นลูกจ้างที่ปฏิบัติงานในสถานประกอบการขนาดเล็กที่มีคนทำงาน 1 - 15 คน จำนวน 2,262 คน รองลงมาเป็นลูกจ้างในสถานประกอบการที่มีคนทำงาน 51 - 200 คน จำนวน 664 คน ขนาด 16 - 25 คน จำนวน 560 คน ขนาด 31 - 50 คน จำนวน 463 คน และอยู่ในสถานประกอบการที่มีคนทำงาน 26 - 30 คน จำนวน 110 คน

หากพิจารณาจำนวนลูกจ้างแยกตามหมวดย่อยอุตสาหกรรม 3 อันดับแรก พบว่าลูกจ้างส่วนใหญ่ร้อยละ 30.3 ทำงานในสถานประกอบการประเภทการผลิตผลิตภัณฑ์อาหาร รองลงมาร้อยละ 23.7 อยู่ในสถานประกอบการประเภทการผลิตสิ่งทอ และอันดับที่สามร้อยละ 16.7 อยู่ในสถานประกอบการประเภทการผลิตผลิตภัณฑ์ยางและพลาสติก (ตาราง 3.4)

##### 3) ค่าตอบแทนแรงงาน

หากพิจารณาในส่วนของค่าตอบแทนแรงงานที่สถานประกอบการจ่ายให้ลูกจ้างระหว่างเดือนมกราคม - เดือนธันวาคม 2559 พบว่ามีมูลค่ารวมถึง 215,024.9 พันบาท โดยค่าตอบแทนแรงงานส่วนใหญ่จะอยู่ในสถานประกอบการขนาดเล็ก (ขนาด 1-15 คน) ประมาณ 83,556.1 พันบาท และเมื่อพิจารณาตามหมวดย่อยอุตสาหกรรมแล้ว พบว่าค่าตอบแทนแรงงานส่วนใหญ่อยู่ที่อุตสาหกรรมประเภทการผลิตผลิตภัณฑ์อาหารประมาณ 87,320.0 พันบาท หรือประมาณร้อยละ 40.6 ของมูลค่าค่าตอบแทนแรงงานทั้งหมด (ตาราง 3.4)

##### 4) ค่าตอบแทนแรงงานเฉลี่ย

ในส่วนของค่าตอบแทนแรงงานเฉลี่ยของจังหวัดมุกดาหารอยู่ที่ 45,663 บาทต่อคนต่อปี โดยสถานประกอบการขนาดใหญ่ (51 - 200 คน) เป็นสถานประกอบการที่ลูกจ้างได้รับค่าตอบแทนเฉลี่ยสูงสุดที่สุด คือ 80,974 บาทต่อคนต่อปี และหากแยกตามหมวดย่อยอุตสาหกรรม พบว่า ลูกจ้างที่ทำงานในอุตสาหกรรมประเภทการซ่อมและการติดตั้งเครื่องจักรและอุปกรณ์มีค่าตอบแทนเฉลี่ยสูงสุดถึง 109,780 บาทต่อคนต่อปี (ตาราง 3.4)

ตาราง 3.4 คนทำงาน ลูกจ้าง และค่าตอบแทนแรงงาน จำแนกตามขนาดของสถานประกอบการและหมวดย่อยอุตสาหกรรม

ขนาดของสถานประกอบการ/ หมวดย่อยอุตสาหกรรม	จำนวน สถาน ประกอบการ	คนทำงาน		ลูกจ้าง		ค่าตอบแทนแรงงาน	
		จำนวน	ร้อยละ	จำนวน	ร้อยละ	มูลค่า	เฉลี่ยต่อ คนต่อปี
		(แห่ง)	(คน)	(คน)	(คน)	(พันบาท)	(บาท)
รวม	4,625	10,179	100.0	4,709	100.0	215,024.9	45,663.0
ขนาดของสถานประกอบการ							
1 – 15 คน	4,570	7,677	75.4	2,262	48.0	83,556.1	36,939.0
16 – 25 คน	30	597	5.9	560	11.9	13,329.1	23,802.0
26 – 30 คน	4	115	1.1	110	2.3	1,604.0	14,581.8
31 – 50 คน	12	473	4.7	463	9.8	21,803.0	47,090.6
51 – 200 คน	7	667	6.6	664	14.1	53,766.4	80,974.0
มากกว่า 200 คน	2	D	D	D	D	D	D
หมวดย่อยอุตสาหกรรม							
การผลิตผลิตภัณฑ์อาหาร	1,805	3,805	37.4	1,428	30.3	87,320.0	61,148.4
การผลิตเครื่องตี	33	244	2.4	188	4.0	15,416.6	82,003.0
การผลิตสิ่งทอ	1,209	2,350	23.1	1,114	23.7	17,528.3	15,734.6
การผลิตเสื้อผ้าเครื่องแต่งกาย	271	442	4.3	147	3.1	3,076.8	20,930.8
การผลิตเครื่องหนังและผลิตภัณฑ์ที่เกี่ยวข้อง	5	14	0.1	7	0.2	222.0	31,714.3
การผลิตไม้และผลิตภัณฑ์จากไม้และไม้ก๊อก (ยกเว้นเฟอร์นิเจอร์) การผลิตสิ่งของ จากฟางและวัสดุจากสานอื่นๆ	668	962	9.5	280	6.0	3,940.7	14,074.0
การพิมพ์และการผลิตซ้ำสื่อบันทึกข้อมูล	15	35	0.3	18	0.4	1,396.0	77,554.4
การผลิตเคมีภัณฑ์และผลิตภัณฑ์เคมี	2	D	D	D	D	D	D
การผลิตเภสัชภัณฑ์ เคมีภัณฑ์ที่ใช้รักษาโรค และผลิตภัณฑ์จากพืชและสัตว์ที่ใช้รักษาโรค	4	12	0.1	7	0.2	100.0	14,280.0
การผลิตผลิตภัณฑ์ยางและพลาสติก	31	818	8.0	785	16.7	44,811.5	57,084.7
การผลิตผลิตภัณฑ์โลหะที่ทำจากแร่โลหะ	60	323	3.2	216	4.6	18,266.4	84,566.4
การผลิตโลหะขั้นมูลฐาน	1	D	D	D	D	D	D
การผลิตผลิตภัณฑ์โลหะประดิษฐ์ (ยกเว้น เครื่องจักรและอุปกรณ์)	109	333	3.3	186	4.0	14,990.8	80,595.5
การผลิตอุปกรณ์ไฟฟ้า	1	D	D	-	-	-	-
การผลิตเครื่องจักรและเครื่องมือ ซึ่งมีได้จัด ประเภทไว้ในที่อื่น	1	D	D	-	-	-	-
การผลิตยานยนต์ รถพ่วง และรถกึ่งพ่วง	6	13	0.1	6	0.1	625.2	104,200.0
การผลิตเฟอร์นิเจอร์	37	74	0.7	8	0.2	291.5	36,438.8
การผลิตผลิตภัณฑ์อื่นๆ	346	510	5.0	110	2.3	1,406.3	12,784.7
การซ่อมและการติดตั้งเครื่องจักรและอุปกรณ์	14	37	0.4	19	0.4	2,085.8	109,780.0
การจัดการน้ำเสีย	3	D	D	-	-	-	-
การเก็บรวบรวมของเสียการบำบัด และการ กำจัดของเสีย รวมถึงการนำของเสีย กลับมาใช้ใหม่	4	148	1.5	141	3.0	1,780.2	12,625.4

หมายเหตุ : 1. - ไม่มีข้อมูล หรือข้อมูลมีค่าเป็น 0 หรือมีข้อมูลจำนวนน้อย

2. D ตัวเลขที่ไม่เปิดเผย



### 3.2.2 มูลค่าผลผลิต ค่าใช้จ่ายชั้นกลาง และมูลค่าเพิ่ม

#### 1) มูลค่าผลผลิต

จากตาราง 3.5 พบว่า สถานประกอบการอุตสาหกรรมการผลิตในจังหวัดมุกดาหาร มีมูลค่าผลผลิตรวมทั้งสิ้นประมาณ 11,030,029.6 พันบาท โดยมีสัดส่วนของมูลค่าเพิ่มต่อมูลค่าผลผลิตประมาณร้อยละ 28.2

หากพิจารณาตามขนาดของสถานประกอบการ พบว่า สถานประกอบการที่มีมูลค่าผลผลิตสูงสุด 3 อันดับแรก คือ สถานประกอบการที่มีคนทำงาน 51 - 200 คน มีมูลค่าผลผลิตอยู่ที่ 5,168,212.3 พันบาท คิดเป็นร้อยละ 46.9 ของมูลค่าผลผลิตรวม รองลงมาเป็นสถานประกอบการขนาด 1 - 15 คน มีมูลค่าผลผลิต 1,023,358.3 พันบาท คิดเป็นร้อยละ 9.3 และขนาด 31 - 50 คน มีมูลค่าผลผลิตเท่ากับ 726,914.2 พันบาท คิดเป็นร้อยละ 6.6

เมื่อพิจารณาตามหมวดย่อยอุตสาหกรรมประเภทต่างๆ พบว่า มูลค่าผลผลิตของสถานประกอบการ ส่วนใหญ่ มาจากอุตสาหกรรมประเภทการผลิตผลิตภัณฑ์อาหาร ร้อยละ 60.9 รองลงมาเป็นการผลิตผลิตภัณฑ์ยางและพลาสติก ร้อยละ 33.0 การผลิตผลิตภัณฑ์อื่นๆ ที่ทำจากแร่โลหะ ร้อยละ 2.3 และหมวดย่อยอุตสาหกรรมอื่นๆ มีมูลค่าผลผลิตอยู่ระหว่างร้อยละ 0.01 - 1.0 ของมูลค่าผลผลิตรวมทั้งจังหวัด

#### 2) ค่าใช้จ่ายชั้นกลาง

ในด้านค่าใช้จ่ายชั้นกลางของสถานประกอบการอุตสาหกรรมการผลิตในจังหวัดมุกดาหาร มีมูลค่าค่าใช้จ่ายชั้นกลางรวมทั้งสิ้นประมาณ 7,919,856.0 พันบาท

หากพิจารณาตามขนาดของสถานประกอบการ พบว่า สถานประกอบการอุตสาหกรรมที่มีมูลค่าค่าใช้จ่ายชั้นกลางสูงสุด 3 อันดับแรก คือ สถานประกอบการที่มีคนทำงาน 51 - 200 คน มีมูลค่าค่าใช้จ่ายชั้นกลางประมาณ

3,869,002.32 พันบาท คิดเป็นร้อยละ 48.9 รองลงมาเป็นสถานประกอบการขนาด 1 - 15 คน มีมูลค่า 648,414.7 พันบาท คิดเป็นร้อยละ 8.2 และสถานประกอบการอุตสาหกรรมขนาด 31 - 50 คน มีมูลค่า 554,743.0 พันบาท คิดเป็นร้อยละ 7.0

เมื่อพิจารณาตามหมวดย่อยอุตสาหกรรมประเภทต่างๆ พบว่า สถานประกอบการที่มีมูลค่าค่าใช้จ่ายชั้นกลางสูงสุด 3 อันดับแรก ได้แก่ สถานประกอบการอุตสาหกรรมประเภทการผลิตผลิตภัณฑ์อาหาร มีมูลค่าสูงที่สุดถึงร้อยละ 63.7 รองลงมาเป็นการผลิตผลิตภัณฑ์ยางและพลาสติก ร้อยละ 31.1 และการผลิตผลิตภัณฑ์อื่นๆ ที่ทำจากแร่โลหะ ร้อยละ 2.1 และที่เหลือกระจายอยู่ในอุตสาหกรรมประเภทอื่นๆ ในอัตรา ร้อยละ 0.1 - 0.8

#### 3) มูลค่าเพิ่ม

จากตาราง 3.5 แสดงให้เห็นว่าสถานประกอบการอุตสาหกรรมการผลิตในจังหวัดมุกดาหาร มีมูลค่าเพิ่มประมาณ 3,110,173.6 พันบาท

หากพิจารณาตามขนาดของสถานประกอบการ พบว่า สถานประกอบการอุตสาหกรรมที่มีมูลค่าเพิ่มสูงสุด 3 อันดับแรก คือ สถานประกอบการขนาด 51 - 200 คน มีมูลค่าเพิ่ม 1,299,210.0 พันบาท คิดเป็นร้อยละ 41.8 รองลงมาเป็นสถานประกอบการขนาด 1 - 15 คน มีมูลค่าเพิ่มเท่ากับ 374,943.6 พันบาท คิดเป็นร้อยละ 12.1 และสถานประกอบการขนาด 31 - 50 คน มีมูลค่าเพิ่มเท่ากับ 172,171.1 พันบาทคิดเป็นร้อยละ 5.5

เมื่อพิจารณาตามหมวดย่อยอุตสาหกรรมพบว่า อุตสาหกรรมที่มีมูลค่าเพิ่มสูงสุด 3 อันดับแรก คือ การผลิตผลิตภัณฑ์อาหาร ร้อยละ 53.9 รองลงมาเป็นการผลิตผลิตภัณฑ์ยางและพลาสติก ร้อยละ 37.7 และการผลิตผลิตภัณฑ์อื่นๆ ที่ทำจากแร่โลหะ ร้อยละ 3.0

ตาราง 3.5 มูลค่าผลผลิต ค่าใช้จ่ายขั้นกลาง และมูลค่าเพิ่มของสถานประกอบการอุตสาหกรรมการผลิต จำแนกตามขนาดของสถานประกอบการ และหมวดย่อยอุตสาหกรรม

ขนาดของสถานประกอบการ/ หมวดย่อยอุตสาหกรรม	มูลค่าผลผลิต		ค่าใช้จ่ายขั้นกลาง		มูลค่าเพิ่ม		มูลค่าเพิ่ม ต่อมูลค่า ผลผลิต (ร้อยละ)
	มูลค่า (พันบาท)	ร้อยละ	มูลค่า (พันบาท)	ร้อยละ	มูลค่า (พันบาท)	ร้อยละ	
รวม	11,030,029.6	100.0	7,919,856.0	100.0	3,110,173.6	100.0	28.2
ขนาดของสถานประกอบการ							
1 – 15 คน	1,023,358.3	9.3	648,414.7	8.2	374,943.6	12.1	36.6
16 – 25 คน	548,205.6	5.0	441,719.3	5.6	106,486.3	3.4	19.4
26 – 30 คน	1,604.0	-	1,088.2	-	515.8	-	32.2
31 – 50 คน	726,914.2	6.6	554,743.0	7.0	172,171.1	5.5	23.7
51 – 200 คน	5,168,212.3	46.9	3,869,002.3	48.9	1,299,210.0	41.8	25.1
มากกว่า 200 คน	D	D	D	D	D	D	D
หมวดย่อยอุตสาหกรรม							
การผลิตผลิตภัณฑ์อาหาร	6,718,416.0	60.9	5,042,845.7	63.7	1,675,570.3	53.9	24.9
การผลิตเครื่องดื่ม	61,207.4	0.6	37,012.3	0.5	24,195.1	0.8	39.5
การผลิตสิ่งทอ	105,061.6	1.0	61,116.4	0.8	43,945.2	1.4	41.8
การผลิตเสื้อผ้าเครื่องแต่งกาย	34,510.7	0.3	17,825.0	0.2	16,685.7	0.5	48.4
การผลิตเครื่องหนังและผลิตภัณฑ์ที่เกี่ยวข้อง	2,605.7	-	1,513.0	-	1,092.7	-	41.9
การผลิตไม้และผลิตภัณฑ์จากไม้และไม้ก๊อก (ยกเว้นเฟอร์นิเจอร์) การผลิตสิ่งของจากฟาง และวัสดุถักสานอื่นๆ	22,186.2	0.2	13,298.9	0.2	8,887.3	0.3	40.1
การพิมพ์และการผลิตซ้ำสื่อบันทึกข้อมูล	18,207.1	0.2	10,895.4	0.1	7,311.7	0.2	40.2
การผลิตเคมีภัณฑ์และผลิตภัณฑ์เคมี	D	D	D	D	D	D	D
การผลิตเภสัชภัณฑ์ เคมีภัณฑ์ที่ใช้รักษาโรค และ ผลิตภัณฑ์จากพืชและสัตว์ที่ใช้รักษาโรค	183.5	-	101.7	-	81.8	-	44.6
การผลิตผลิตภัณฑ์ยางและพลาสติก	3,635,606.1	33.0	2,464,410.1	31.1	1,171,196.0	37.7	32.2
การผลิตผลิตภัณฑ์อื่น ๆ ที่ทำจากแร่โลหะ	255,547.3	2.3	163,729.5	2.1	91,817.9	3.0	35.9
การผลิตโลหะขั้นมูลฐาน	D	D	D	D	D	D	D
การผลิตผลิตภัณฑ์โลหะประดิษฐ์ (ยกเว้น เครื่องจักรและอุปกรณ์)	105,230.2	1.0	59,885.3	0.8	45,344.9	1.5	43.1
การผลิตอุปกรณ์ไฟฟ้า	D	D	D	D	D	D	D
การผลิตเครื่องจักรและเครื่องมือ ซึ่งมีได้จัด ประเภทไว้ในที่อื่น	D	D	D	D	D	D	D
การผลิตยานยนต์ รถพ่วง และรถกึ่งพ่วง	5,446.3	0.1	3,481.3	-	1,965.0	0.1	36.1
การผลิตเฟอร์นิเจอร์	3,954.9	-	2,223.3	-	1,731.6	0.1	43.8
การผลิตผลิตภัณฑ์อื่นๆ	30,118.5	0.3	20,362.2	0.3	9,756.2	0.3	32.4
การซ่อมและการติดตั้งเครื่องจักรและอุปกรณ์	11,365.1	0.1	6,871.3	0.1	4,493.8	0.1	39.5
การจัดการน้ำเสีย	D	D	D	D	D	D	D
การเก็บรวบรวมของเสีย การบำบัดและการกำจัดของ เสียรวมถึงการนำของเสียกลับมาใช้ใหม่	1,157.2	-	898.3	-	258.9	-	22.4

หมายเหตุ : 1. - ไม่มีข้อมูล หรือข้อมูลมีค่าเป็น 0 หรือมีข้อมูลจำนวนน้อย  
2. D ตัวเลขที่ไม่เปิดเผย

### 3.2.3 มูลค่าผลผลิตและมูลค่าเพิ่มเฉลี่ยต่อสถานประกอบการ

จากตาราง 3.6 พบว่า สถานประกอบการอุตสาหกรรมการผลิตในจังหวัดมุกดาหาร มีมูลค่าผลผลิตเฉลี่ยต่อสถานประกอบการ ประมาณ 2,384.9 พันบาท และมูลค่าเพิ่มเฉลี่ยต่อสถานประกอบการประมาณ 672.5 พันบาท

หากพิจารณาตามขนาดของสถานประกอบการ พบว่า สถานประกอบการที่มีมูลค่าผลผลิตเฉลี่ยและมูลค่าเพิ่มเฉลี่ยสูงสุด 3 อันดับแรก ได้แก่ สถานประกอบการขนาด 51 - 200 คน มีมูลค่าผลผลิตเฉลี่ยเท่ากับ 738,316.1 พันบาท และมูลค่าเพิ่มเฉลี่ยประมาณ 185,601.4 พันบาท รองลงมาเป็นสถานประกอบการขนาด 31 - 50 คน โดยมีมูลค่าผลผลิตเฉลี่ยเท่ากับ 60,576.2 พันบาท และมูลค่าเพิ่มเฉลี่ยเท่ากับ 14,347.6 พันบาท สถานประกอบการขนาด 16 - 25 คน มีมูลค่าผลผลิตเฉลี่ยเท่ากับ 18,273.5 พันบาท และมูลค่าเพิ่มเฉลี่ยเท่ากับ 3,549.5 พันบาท ตามลำดับ

เมื่อพิจารณาในแต่ละหมวดย่อยอุตสาหกรรม พบว่า สถานประกอบการที่มีมูลค่าผลผลิตเฉลี่ยและมูลค่าเพิ่มเฉลี่ยสูงสุด 3 อันดับแรก ได้แก่ การผลิตผลิตภัณฑ์ยางและพลาสติกมีมูลค่าผลผลิตเฉลี่ยเท่ากับ 117,277.6 พันบาท และมูลค่าเพิ่มเฉลี่ยเท่ากับ 37,780.5 พันบาท รองลงมาเป็นสถานประกอบการผลิตผลิตภัณฑ์อื่นๆ ที่ทำจากแร่โลหะ โดยมีมูลค่าผลผลิตเฉลี่ยเท่ากับ 4,259.1 พันบาท และมูลค่าเพิ่มเฉลี่ยเท่ากับ 1,530.3 พันบาท และการผลิตผลิตภัณฑ์อาหาร มีมูลค่าผลผลิตเฉลี่ยเท่ากับ 3,722.1 พันบาท และมูลค่าเพิ่มเฉลี่ยเท่ากับ 928.3 พันบาท ตามลำดับ (ตาราง 3.6)

### 3.2.4 มูลค่าผลผลิตและมูลค่าเพิ่มเฉลี่ยต่อคนทำงาน

ในด้านมูลค่าผลผลิตและมูลค่าเพิ่มเฉลี่ยต่อคนทำงาน พบว่า สถานประกอบการอุตสาหกรรมการผลิต มีมูลค่าผลผลิตเฉลี่ยต่อคนทำงานประมาณ 1,083.6 พันบาท และมูลค่าเพิ่มเฉลี่ยต่อคนทำงานประมาณ 305.6 พันบาท

เมื่อพิจารณาตามขนาดของสถานประกอบการ พบว่า สถานประกอบการที่มีมูลค่าผลผลิตเฉลี่ยและมูลค่าเพิ่มเฉลี่ยสูงสุด 3 อันดับแรก ได้แก่ สถานประกอบการขนาด 51 - 200 คน มีมูลค่าผลผลิตเฉลี่ยเท่ากับ 7,748.4 พันบาท และมูลค่าเพิ่มเฉลี่ยประมาณ 1,947.8 พันบาท รองลงมาเป็นสถานประกอบการขนาด 31 - 50 คน โดยมีมูลค่าผลผลิตเฉลี่ยเท่ากับ 1,536.8 พันบาท และมูลค่าเพิ่มเฉลี่ยเท่ากับ 364.0 พันบาท สถานประกอบการขนาด 16 - 25 คน มีมูลค่าผลผลิตเฉลี่ยเท่ากับ 918.3 พันบาท และมูลค่าเพิ่มเฉลี่ยเท่ากับ 178.4 พันบาท ตามลำดับ

เมื่อพิจารณาตามหมวดย่อยอุตสาหกรรม สถานประกอบการที่มีมูลค่าผลผลิตเฉลี่ยและมูลค่าเพิ่มเฉลี่ยสูงสุด 3 อันดับแรก ได้แก่ การผลิตผลิตภัณฑ์ยางและพลาสติก มีมูลค่าผลผลิตเฉลี่ยเท่ากับ 4,444.5 พันบาท และมูลค่าเพิ่มเฉลี่ยเท่ากับ 1,431.8 พันบาท รองลงมาเป็นสถานประกอบการผลิตผลิตภัณฑ์อาหาร มีมูลค่าผลผลิตเฉลี่ยเท่ากับ 1,765.7 พันบาท และมูลค่าเพิ่มเฉลี่ยเท่ากับ 440.4 พันบาท และการผลิตผลิตภัณฑ์อื่นๆ ที่ทำจากแร่โลหะ มีมูลค่าผลผลิตเฉลี่ยเท่ากับ 791.2 พันบาท และมูลค่าเพิ่มเฉลี่ยเท่ากับ 284.3 พันบาท ตามลำดับ (ตาราง 3.6)

ตาราง 3.6 มูลค่าผลผลิต มูลค่าเพิ่มเฉลี่ยต่อสถานประกอบการและต่อคนทำงาน จำแนกตามขนาดของสถานประกอบการและหมวดย่อยอุตสาหกรรม

หน่วย : พันบาท

ขนาดของสถานประกอบการ/ หมวดย่อยอุตสาหกรรม	มูลค่าผลผลิตเฉลี่ยต่อ		มูลค่าเพิ่มเฉลี่ยต่อ	
	สถานประกอบการ	คนทำงาน	สถานประกอบการ	คนทำงาน
รวม	2,384.9	1,083.6	672.5	305.6
ขนาดของสถานประกอบการ				
1 – 15 คน	223.9	133.3	82.0	48.8
16 – 25 คน	18,273.5	918.3	3,549.5	178.4
26 – 30 คน	401.0	14.0	129.0	4.5
31 – 50 คน	60,576.2	1,536.8	14,347.6	364.0
51 – 200 คน	738,316.1	7,748.4	185,601.4	1,947.8
มากกว่า 200 คน	D	D	D	D
หมวดย่อยอุตสาหกรรม				
การผลิตผลิตภัณฑ์อาหาร	3,722.1	1,765.7	928.3	440.4
การผลิตเครื่องตี	1,854.8	250.9	733.2	99.2
การผลิตสิ่งทอ	86.9	44.7	36.4	18.7
การผลิตเสื้อผ้าเครื่องแต่งกาย	127.4	78.1	61.6	37.8
การผลิตเครื่องหนังและผลิตภัณฑ์ที่เกี่ยวข้อง	521.1	186.1	218.5	78.1
การผลิตไม้และผลิตภัณฑ์จากไม้และไม้ก๊อก (ยกเว้นเฟอร์นิเจอร์) การผลิตสิ่งของจากฟาง และวัสดุถักสานอื่นๆ	33.2	23.1	13.3	9.2
การพิมพ์และการผลิตซ้ำสื่อบันทึกข้อมูล	1,213.8	520.2	487.4	208.9
การผลิตเคมีภัณฑ์และผลิตภัณฑ์เคมี	D	D	D	D
การผลิตเภสัชภัณฑ์ เคมีภัณฑ์ที่ใช้รักษาโรค และ ผลิตภัณฑ์จากพืชและสัตว์ที่ใช้รักษาโรค	45.9	15.3	20.5	6.8
การผลิตผลิตภัณฑ์ยางและพลาสติก	117,277.6	4,444.5	37,780.5	1,431.8
การผลิตผลิตภัณฑ์อื่นๆ ที่ทำจากแร่โลหะ	4,259.1	791.2	1,530.3	284.3
การผลิตโลหะขั้นมูลฐาน	D	D	D	D
การผลิตผลิตภัณฑ์โลหะประดิษฐ์ (ยกเว้น เครื่องจักรและอุปกรณ์)	965.4	316.0	416.0	136.2
การผลิตอุปกรณ์ไฟฟ้า	D	D	D	D
การผลิตเครื่องจักรและเครื่องมือ ซึ่งมีได้จัด ประเภทไว้ในที่อื่น	D	D	D	D
การผลิตยานยนต์ รถพ่วง และรถกึ่งพ่วง	907.7	418.9	327.5	151.2
การผลิตเฟอร์นิเจอร์	106.9	53.4	46.8	23.4
การผลิตผลิตภัณฑ์อื่นๆ	87.1	59.1	28.2	19.1
การซ่อมและการติดตั้งเครื่องจักรและอุปกรณ์	811.8	307.2	321.0	121.5
การจัดการน้ำเสีย	D	D	D	D
การเก็บรวบรวมของเสีย การบำบัดและการกำจัดของเสียรวมถึงการนำของ เสียกลับมาใช้ใหม่	289.3	7.8	64.7	1.8

หมายเหตุ : D ตัวเลขที่ไม่เปิดเผย

ภาคผนวกตารางสถิติ

APPENDIX STATISTICAL TABLES

ภาคผนวก ก ตารางสถิติ

APPENDIC A STATISTICAL TABLES

ตอนที่ 1 ข้อมูลทั่วไปของสถานประกอบการ  
PART 1 GENERAL INFORMATION OF ESTABLISHMENTS



ตอนที่ 1 ข้อมูลทั่วไปของสถานประกอบการ จำแนกตาม  
ขนาดของสถานประกอบการ

PART 1 GENERAL INFORMATION OF ESTABLISHMENTS  
BY SIZE OF ESTABLISHMENTS

## สารบัญตารางสถิติ

### LIST OF STATICAL TABLE

		หน้า
ตอนที่ 1	ข้อมูลทั่วไปของสถานประกอบการ จำแนกตามขนาดของสถานประกอบการ	
Part 1	General Information of Establishments by Size of Establishment	
ตาราง 1	จำนวนและร้อยละของสถานประกอบการอุตสาหกรรมการผลิต จำแนกตามรูปแบบการจัดตั้งตามกฎหมาย และขนาดของสถานประกอบการ	31
Table 1	Number and Percentage of Manufacturing Establishments by Form of Legal Organization and Size of Establishment	31
ตาราง 2	จำนวนและร้อยละของสถานประกอบการอุตสาหกรรมการผลิต จำแนกตามรูปแบบการจัดตั้งทางเศรษฐกิจ และขนาดของสถานประกอบการ	32
Table 2	Number and Percentage of Manufacturing Establishments by Form of Economic Organization and Size of Establishment	32
ตาราง 3	จำนวนและร้อยละของสถานประกอบการอุตสาหกรรมการผลิต จำแนกตามระยะเวลาในการดำเนินกิจการ และขนาดของสถานประกอบการ	33
Table 3	Number and Percentage of Manufacturing Establishments by Period of Operation and Size of Establishment	33
ตาราง 4	จำนวนและร้อยละของสถานประกอบการอุตสาหกรรมการผลิต จำแนกตามระยะเวลาการผลิตในปี 2559 และขนาดของสถานประกอบการ	34
Table 4	Number and Percentage of Manufacturing Establishments by Period of Operation In 2016 and Size of Establishment	34
ตาราง 5	จำนวนและร้อยละของสถานประกอบการอุตสาหกรรมการผลิต จำแนกตาม มูลค่าทุนจดทะเบียน และขนาดของสถานประกอบการ	35
Table 5	Number and Percentage of Manufacturing Establishments by Value of Registered Capital and Size of Establishment	35
ตาราง 6	จำนวนและร้อยละของสถานประกอบการอุตสาหกรรมการผลิต จำแนกตามสัดส่วนของการร่วมลงทุนหรือถือหุ้นของต่างประเทศ และขนาดของสถานประกอบการ	36
Table 6	Number and Percentage of Manufacturing Establishments by Proportion of Foreign Investment or Share Holding and Size of Establishment	36
ตาราง 7	จำนวนและร้อยละของสถานประกอบการอุตสาหกรรมการผลิต จำแนกตามการส่งเสริมการลงทุน จากสำนักงานคณะกรรมการส่งเสริมการลงทุน และขนาดของสถานประกอบการ	37
Table 7	Number and Percentage of Manufacturing Establishments by Investment Promotion From Board of Investment (BOI) and Size of Establishment	37

ตาราง 8	มูลค่าการส่งออก จำนวนและร้อยละของสถานประกอบการอุตสาหกรรมการผลิต จำแนกตามร้อยละของการส่งออกผลผลิตออกไปจำหน่ายต่างประเทศ และขนาด ของสถานประกอบการ	38
Table 8	Value of Export ,Number and Percentage of Manufacturing Establishments by Percentage of Export and Size of Establishment	38
ตาราง 9	มูลค่าการใช้วัตถุดิบหรือวัสดุประกอบการผลิตที่มาจากต่างประเทศ จำนวนและ ร้อยละของสถานประกอบการอุตสาหกรรมการผลิต จำแนกตามการใช้วัตถุดิบฯ และขนาดของสถานประกอบการ	39
Table 9	Value of Imported Materials and Components, Number and Percentage of Manufacturing Establishments by Use of Imported Materials and Components and Size of Establishment	39
ตาราง 10	จำนวนและร้อยละของสถานประกอบการอุตสาหกรรมการผลิต จำแนกตามอัตรา การใช้กำลังการผลิตต่อปี 2559 และขนาดของสถานประกอบการ	40
Table 10	Number and Percentage of Manufacturing Establishments by Percentage of Capacity Utilization In 2016 and Size of Establishment	40
ตาราง 11	จำนวนและร้อยละของสถานประกอบการอุตสาหกรรมการผลิตที่ประสบปัญหา/ อุปสรรคการดำเนินงานกิจการ จำแนกตามปัญหาในการดำเนินงาน และขนาดของ สถานประกอบการ	41
Table 11	Number and Percentage of Manufacturing Establishments, Problems with the Operation by Problems and Size of Establishment	41
ตาราง 12	จำนวนและร้อยละของสถานประกอบการอุตสาหกรรมการผลิต จำแนกตามประเภท ความช่วยเหลือที่ต้องการให้ภาครัฐช่วยเหลือ และขนาดของสถานประกอบการ	43
Table 12	Number and Percentage of Manufacturing Establishments Problems with the Need Aid from The Governmental Operation by Problems and Size of Establishment	43
ตาราง 13	จำนวนและร้อยละของสถานประกอบการอุตสาหกรรมการผลิตเข้าร่วมโครงการ อุตสาหกรรมสีเขียว (Green Industry) จำแนกตามระดับอุตสาหกรรมสีเขียว และ ขนาดของสถานประกอบการ	45
Table 13	Number and Percentage of Manufacturing Establishments, Participating Green Industry by Levels Green Industry and Size of Establishment	45

ตาราง 1 จำนวนและร้อยละของสถานประกอบการอุตสาหกรรมการผลิต จำแนกตามรูปแบบการจัดตั้งตามกฎหมาย ขนาดของสถานประกอบการ  
 Table 1 Number and Percentage of Manufacturing Establishments by Form of Legal Organization and size of Establishment

จำนวนสถาน- ประกอบการ Number of establishments	ส่วนบุคคล		ห้างหุ้นส่วนสามัญ		บริษัทจำกัด		สหกรณ์		กลุ่มแม่บ้าน		การจัดตั้งใน รูปแบบอื่น ๆ				
	จำนวน	ร้อยละ	จำนวน	ร้อยละ	จำนวน	ร้อยละ	จำนวน	ร้อยละ	จำนวน	ร้อยละ	จำนวน	ร้อยละ			
	Number	%	Number	%	Number	%	Number	%	Number	%	Number	%			
จำนวนสถานประกอบการ (จำนวนคนทำงาน)	4,625	100.0	4,193	90.7	22	0.5	20	0.4	1	-	388	8.4	1	-	Total
1-15 คน	4,570	100.0	4,191	91.7	19	0.4	9	0.2	-	-	351	7.7	-	-	1-15 persons
16-25 คน	30	100.0	1	3.3	3	10.0	2	6.7	-	-	24	80.0	-	-	16-25 persons
26-30 คน	4	100.0	-	-	-	-	-	-	-	-	4	100.0	-	-	26-30 persons
31-50 คน	12	100.0	1	8.3	-	-	3	25.0	1	8.3	6	50.0	1	8.3	31-50 persons
51-200 คน	7	100.0	-	-	-	-	4	57.1	-	-	3	42.9	-	-	51-200 persons
มากกว่า 200 คน	2	100.0	-	-	-	-	2	100.0	-	-	-	-	-	-	More than 200 persons

- : ไม่มีข้อมูล หรือข้อมูลมีค่าเป็น 0 หรือมีข้อมูลจำนวนน้อย

- : no data or data has a value of 0 or less data.

ที่มา : สำนักนโยบายและยุทธศาสตร์ สำนักงานสถิติแห่งชาติ กระทรวงดิจิทัลเพื่อเศรษฐกิจและสังคม

Source : The 2017 Industrial Census , Mukdahan Province, National Statistical Office, Ministry of Digital Economy and Society.

ตาราง 2 จำนวนและร้อยละของสถานประกอบการอุตสาหกรรมการผลิต จำแนกตามรูปแบบการจัดตั้งทางเศรษฐกิจ และขนาดของสถานประกอบการ

Table 2 Number and Percentage of Manufacturing Establishments by Form of Economic Organization and Size of Establishment

ขนาดของสถานประกอบการ (จำนวนคนทำงาน)	จำนวนสถานประกอบการ		สำนักงานเดี่ยว		สำนักงานใหญ่		สำนักงานสาขา		Size of establishment
	Number of establishments		Single unit		Head office		Branch		
	จำนวน Number	ร้อยละ %	จำนวน Number	ร้อยละ %	จำนวน Number	ร้อยละ %	จำนวน Number	ร้อยละ %	
<b>รวม</b>	<b>4,625</b>	<b>100.0</b>	<b>4,612</b>	<b>99.7</b>	<b>3</b>	<b>0.1</b>	<b>11</b>	<b>0.2</b>	<b>Total</b>
1-15 คน	4,570	100.0	4,563	99.8	2	-	6	0.1	1-15 persons
16-25 คน	30	100.0	28	93.3	-	-	2	6.7	16-25 persons
26-30 คน	4	100.0	4	100.0	-	-	-	-	26-30 persons
31-50 คน	12	100.0	9	75.0	1	8.3	2	16.7	31-50 persons
51-200 คน	7	100.0	7	100.0	-	-	-	-	51-200 persons
มากกว่า 200 คน	2	100.0	1	50.0	-	-	1	50.0	More than 200 persons

- : ไม่มีข้อมูล หรือข้อมูลมีค่าเป็น 0 หรือมีข้อมูลจำนวนน้อย

- : no data or data has a value of 0 or less data.

ที่มา : สำนักอุตสาหกรรม พ.ศ. 2560 จังหวัดมุกดาหาร สำนักงานสถิติแห่งชาติ กระทรวงดิจิทัลเพื่อเศรษฐกิจและสังคม

Source : The 2017 Industrial Census , Mukdahan Province, National Statistical Office, Ministry of Digital Economy and Society.

ตาราง 3 จำนวนและร้อยละของสถานประกอบการอุตสาหกรรมผลิต จำแนกตามระยะเวลาในการดำเนินงาน และขนาดของสถานประกอบการ

Table 3 Number and Percentage of Manufacturing Establishments by Period of Operation and Size of Establishment

ขนาดของสถานประกอบการ (จำนวนคนทำงาน)	ระยะเวลาในการดำเนินงาน (ปี) Period of operation (Year)												
	จำนวนสถานประกอบการ		< 5		5 - 9		10 - 19		20 - 29		≥ 30		Size of establishment
	จำนวน	ร้อยละ	จำนวน	ร้อยละ	จำนวน	ร้อยละ	จำนวน	ร้อยละ	จำนวน	ร้อยละ	จำนวน	ร้อยละ	
Number	%	Number	%	Number	%	Number	%	Number	%	Number	%	Number	%
<b>รวม</b>	<b>4,625</b>	<b>100.0</b>	<b>821</b>	<b>17.8</b>	<b>603</b>	<b>13.1</b>	<b>1,918</b>	<b>41.5</b>	<b>642</b>	<b>13.9</b>	<b>641</b>	<b>13.9</b>	<b>Total</b>
1-15 คน	4,570	100.0	804	17.6	593	13.0	1,899	41.6	635	13.9	639	14.0	1-15 persons
16-25 คน	30	100.0	10	31.7	6	20.0	10	31.7	4	13.3	1	3.3	16-25 persons
26-30 คน	4	100.0	-	-	2	50.0	2	50.0	-	-	-	-	26-30 persons
31-50 คน	12	100.0	4	33.3	1	8.3	5	41.7	2	16.7	-	-	31-50 persons
51-200 คน	7	100.0	2	28.6	1	14.3	2	28.6	1	14.3	1	14.3	51-200 persons
มากกว่า 200 คน	2	100.0	2	100.0	-	-	-	-	-	-	-	-	More than 200 persons

ที่มา : สำนักอุตสาหกรรม พ.ศ. 2560 จังหวัดมุกดาหาร สำนักงานสถิติแห่งชาติ กระทรวงดิจิทัลเพื่อเศรษฐกิจและสังคม

Source : The 2017 Industrial Census , Mukdahan Province, National Statistical Office, Ministry of Digital Economy and Society.

ตาราง 4 จำนวนและร้อยละของสถานประกอบการอุตสาหกรรมผลิต จำนวนตามระยะเวลาการผลิตในปี 2559 และขนาดของสถานประกอบการ  
 Table 4 Number and Percentage of Manufacturing Establishments by Period of Operation In 2016 and Size of Establishment

ขนาดของสถานประกอบการ (จำนวนคนทำงาน)	ระยะเวลาการผลิต Period of operation in 2016												Size of establishment				
	จำนวนสถานประกอบการ Number of establishments		เดือน Months			ชั่วโมง Hours per day											
	จำนวน Number	ร้อยละ %	< 3	3 - 6	7 - 9	10 - 12	< 8	8 - 10	> 10	จำนวน Number	ร้อยละ %	จำนวน Number		ร้อยละ %			
<b>รวม</b>	<b>4,625</b>	<b>100.0</b>	<b>152</b>	<b>3.3</b>	<b>575</b>	<b>12.4</b>	<b>123</b>	<b>2.7</b>	<b>3,775</b>	<b>81.6</b>	<b>3,607</b>	<b>78.0</b>	<b>1,012</b>	<b>21.9</b>	<b>6</b>	<b>0.1</b>	<b>Total</b>
1-15 คน	4,570	100.0	149	3.3	566	12.4	121	2.6	3,734	81.7	3,577	78.3	992	21.7	2	-	1-15 persons
16-25 คน	30	100.0	2	6.7	6	20.0	2	6.7	20	66.7	19	61.7	12	38.3	-	-	16-25 persons
26-30 คน	4	100.0	-	-	-	-	-	-	4	100.0	3	75.0	1	25.0	-	-	26-30 persons
31-50 คน	12	100.0	-	-	1	8.3	-	-	11	91.7	7	58.3	4	33.3	1	8.3	31-50 persons
51-200 คน	7	100.0	1	14.3	2	28.6	-	-	4	57.1	2	28.6	2	28.6	3	42.9	51-200 persons
มากกว่า 200 คน	2	100.0	-	-	-	-	-	-	2	100.0	-	-	2	100.0	-	-	More than 200 persons

- : ไม่มีข้อมูล หรือข้อมูลมีค่าเป็น 0 หรือมีข้อมูลจำนวนน้อย

- : no data or data has a value of 0 or less data.

ที่มา : สำนักอุตสาหกรรมการ พ.ศ. 2560 จังหวัดมุกดาหาร สำนักงานสถิติแห่งชาติ กระทรวงดิจิทัลเพื่อเศรษฐกิจและสังคม

Source : The 2017 Industrial Census , Mukdahan Province, National Statistical Office, Ministry of Digital Economy and Society.



ตาราง 5 จำนวนและร้อยละของสถานประกอบการอุตสาหกรรมการผลิต จำแนกตามมูลค่าทุนจดทะเบียน และขนาดของสถานประกอบการ

Table 5 Number and Percentage of Manufacturing Establishments by Value of Registered Capital and Size of Establishment

ขนาดของสถานประกอบการ (จำนวนคนทำงาน)	จำนวนสถานประกอบการ		มูลค่าทุนจดทะเบียน (ล้านบาท) Registered capital (Million baht)										Size of establishment				
	ไม่มีทุนจดทะเบียน		รวม Total		< 1		1 - 9		10 - 49		50 - 99			100 - 999			
	จำนวน	ร้อยละ	จำนวน	ร้อยละ	จำนวน	ร้อยละ	จำนวน	ร้อยละ	จำนวน	ร้อยละ	จำนวน	ร้อยละ		จำนวน	ร้อยละ		
Number	%	Number	%	Number	%	Number	%	Number	%	Number	%	Number	%	Number	%		
<b>รวม</b>	<b>4,625</b>	<b>100.0</b>	<b>4,591</b>	<b>99.3</b>	<b>34</b>	<b>0.7</b>	<b>5</b>	<b>15.8</b>	<b>16</b>	<b>46.4</b>	<b>8</b>	<b>23.3</b>	<b>1</b>	<b>2.9</b>	<b>4</b>	<b>11.6</b>	<b>Total</b>
1 - 15 คน	4,570	100.0	4,547	99.5	23	0.5	4	18.9	16	68.3	3	12.8	-	-	-	-	1 - 15 persons
16 - 25 คน	30	100.0	27	90.0	3	10.0	1	33.3	-	-	2	66.7	-	-	-	-	16 - 25 persons
26 - 30 คน	4	100.0	4	100.0	-	-	-	-	-	-	-	-	-	-	-	-	26 - 30 persons
31 - 50 คน	12	100.0	9	75.0	3	25.0	-	-	-	-	1	33.3	1	33.3	1	33.3	31 - 50 persons
51 - 200 คน	7	100.0	3	42.9	4	57.1	-	-	-	-	2	50.0	-	-	2	50.0	51 - 200 persons
มากกว่า 200 คน	2	100.0	1	50.0	1	50.0	-	-	-	-	-	-	-	-	1	100.0	More than 200 persons

ที่มา : สำนวนข้อมูลอุตสาหกรรม พ.ศ. 2560 จังหวัดมุกดาหาร สำนักงานสถิติแห่งชาติ กระทรวงดิจิทัลเพื่อเศรษฐกิจและสังคม

Source : The 2017 Industrial Census , Mukdahan Province, National Statistical Office, Ministry of Digital Economy and Society.

ตาราง 6 จำนวนและร้อยละของสถานประกอบการอุตสาหกรรมผลิต จำนวนตามสัดส่วนของการร่วมลงทุนหรือถือหุ้นของต่างประเทศ และขนาดของสถานประกอบการ

Table 6 Number and Percentage of Manufacturing Establishments by Proportion of Foreign Investment or Share Holding and Size of Establishment

ขนาดของสถานประกอบการ (จำนวนคนทำงาน)	จำนวนสถาน- ประกอบการ		ไม่มีต่างประเทศ		สัดส่วนของการลงทุนหรือถือหุ้น		สัดส่วนของการร่วมลงทุนหรือถือหุ้น		Size of establishment		
	รวม		รวม		Proportion of foreign investment or share holding		Proportion of foreign investment or share holding				
	จำนวน establishments	ร้อยละ %	จำนวน establishments	ร้อยละ %	จำนวน Number	ร้อยละ %	จำนวน Number	ร้อยละ %			
รวม	4,625	100.0	4,623	100.0	2	0.1	1	42.9	1	57.1	Total
1-15 คน	4,570	100.0	4,568	100.0	2	0.1	1	42.9	1	57.1	1-15 persons
16-25 คน	30	100.0	30	100.0	-	-	-	-	-	-	16-25 persons
26-30 คน	4	100.0	4	100.0	-	-	-	-	-	-	26-30 persons
31-50 คน	12	100.0	12	100.0	-	-	-	-	-	-	31-50 persons
51-200 คน	7	100.0	7	100.0	-	-	-	-	-	-	51-200 persons
มากกว่า 200 คน	2	100.0	2	100.0	-	-	-	-	-	-	More than 200 persons

ที่มา : สำมะโนอุตสาหกรรม พ.ศ. 2560 จังหวัดมุกดาหาร สำนักงานสถิติแห่งชาติ กระทรวงดิจิทัลเพื่อเศรษฐกิจและสังคม

Source : The 2017 Industrial Census , Mukdahan Province, National Statistical Office, Ministry of Digital Economy and Society.

ตาราง 7 จำนวนและร้อยละของสถานประกอบการอุตสาหกรรมผลิต จำแนกตามการส่งเสริมการลงทุน จากสำนักงานคณะกรรมการส่งเสริมการลงทุน และขนาดของสถานประกอบการ  
 Table 7 Number and Percentage of Manufacturing Establishments by Investment Promotion From Board of Investment (BOI) and Size of Establishment

ขนาดของสถานประกอบการ (จำนวนคนทำงาน)	จำนวนสถานประกอบการ		การส่งเสริมการลงทุนจากสำนักงานคณะกรรมการส่งเสริมการลงทุน				Size of establishment
	Number of establishments		Investment promotion from board of investment (BOI)				
	จำนวน Number	ร้อยละ %	ไม่มี No		มี Yes		
	จำนวน Number	ร้อยละ %	จำนวน Number	ร้อยละ %	จำนวน Number	ร้อยละ %	Total
รวม	4,625	100.0	4,623	100.0	2	-	-
1-15 คน	4,570	100.0	4,570	100.0	-	-	1-15 persons
16-25 คน	30	100.0	30	100.0	-	-	16-25 persons
26-30 คน	4	100.0	4	100.0	-	-	26-30 persons
31-50 คน	12	100.0	11	91.7	1	8.3	31-50 persons
51-200 คน	7	100.0	6	85.7	1	14.3	51-200 persons
มากกว่า 200 คน	2	100.0	2	100.0	-	-	More than 200 persons

- : ไม่มีข้อมูล หรือข้อมูลมีค่าเป็น 0 หรือมีข้อมูลจำนวนน้อย

- : no data or data has a value of 0 or less data.

ที่มา : สำนักอุตสาหกรรม พ.ศ. 2560 จังหวัดมุกดาหาร สำนักงานสถิติแห่งชาติ กระทรวงดิจิทัลเพื่อเศรษฐกิจและสังคม

Source : The 2017 Industrial Census , Mukdahan Province, National Statistical Office, Ministry of Digital Economy and Society.

ตาราง 8 มูลค่าการส่งออก จำนวนและร้อยละของสถานประกอบการอุตสาหกรรมผลิต จำนวนตามร้อยละของการส่งออกผลิตภัณฑ์ออกไปจำหน่ายต่างประเทศ และขนาดของสถานประกอบการ

Table 8 Value of Export, Number and Percentage of Manufacturing Establishments by Percentage of Export and Size of Establishment

ขนาดของสถานประกอบการ (จำนวนคนทำงาน)	จำนวนสถานประกอบการ		ร้อยละการส่งออก										มูลค่าการส่งออก (พันบาท) Value of export in Thousand Baht	Size of establishment		
	ไม่มีการส่งออก		รวม		< 10		30 - 39		50 - 59		70 - 79					
	จำนวน	ร้อยละ	จำนวน	ร้อยละ	จำนวน	ร้อยละ	จำนวน	ร้อยละ	จำนวน	ร้อยละ	จำนวน	ร้อยละ				
รวม	4,625	100.0	4,621	99.9	4	0.1	1	25.0	1	25.0	1	25.0	1	25.0	3,283,403.6	Total
1-15 คน	4,570	100.0	4,570	100.0	-	-	-	-	-	-	-	-	-	-	-	1-15 persons
16-25 คน	30	100.0	30	100.0	-	-	-	-	-	-	-	-	-	-	-	16-25 persons
26-30 คน	4	100.0	4	100.0	-	-	-	-	-	-	-	-	-	-	-	26-30 persons
31-50 คน	12	100.0	10	83.3	2	16.7	1	50.0	1	50.0	-	-	-	-	47,000.0	31-50 persons
51-200 คน	7	100.0	5	71.4	2	28.6	-	-	1	50.0	1	50.0	1	50.0	3,236,403.6	51-200 persons
มากกว่า 200 คน	2	100.0	2	100.0	-	-	-	-	-	-	-	-	-	-	-	More than 200 persons

ที่มา : สำนักอุตสาหกรรม พ.ศ. 2560 จังหวัดมุกดาหาร สำนักงานสถิติแห่งชาติ กระทรวงดิจิทัลเพื่อเศรษฐกิจและสังคม

Source : The 2017 Industrial Census , Mukdahan Province, National Statistical Office, Ministry of Digital Economy and Society.

ตาราง 9 มูลค่าการใช้วัตถุดิบหรือวัสดุประกอบการผลิตที่มีจากต่างประเทศ จำนวนและร้อยละของสถานประกอบการอุตสาหกรรมผลิต จำแนกตามการใช้วัตถุดิบฯ และขนาดของสถานประกอบการ

Table 9 Value of Imported Materials and Components, Number and Percentage of Manufacturing Establishments by Use of Imported Materials and Components and Size of Establishment

ขนาดของสถานประกอบการ (จำนวนคนทำงาน)	จำนวนสถานประกอบการ		ร้อยละของการใช้วัตถุดิบหรือวัสดุประกอบที่มีมาจากประเทศ Percentage of use of imported materials and Components										มูลค่าการใช้วัตถุดิบฯ		
	Number of establishments		ไม่มีการใช้		รวม		10 - 19		80 - 89		100		Value of imported materials and Components		
	จำนวน	ร้อยละ	จำนวน	ร้อยละ	จำนวน	ร้อยละ	จำนวน	ร้อยละ	จำนวน	ร้อยละ	จำนวน	ร้อยละ	จำนวน	ร้อยละ	(พันบาท in Thousand Baht)
รวม	4,625	100.0	4,620	99.9	5	0.1	1	18.8	3	62.5	1	18.8	5,322.7	Total	
1-15 คน	4,570	100.0	4,566	99.9	4	0.1	1	23.1	2	53.8	1	23.1	5,242.7	1-15 persons	
16-25 คน	30	100.0	29	96.7	1	3.3	-	-	1	100.0	-	-	80.0	16-25 persons	
26-30 คน	4	100.0	4	100.0	-	-	-	-	-	-	-	-	-	26-30 persons	
31-50 คน	12	100.0	12	100.0	-	-	-	-	-	-	-	-	-	31-50 persons	
51-200 คน	7	100.0	7	100.0	-	-	-	-	-	-	-	-	-	51-200 persons	
มากกว่า 200 คน	2	100.0	2	100.0	-	-	-	-	-	-	-	-	-	More than 200 persons	

ที่มา : สำมะโนอุตสาหกรรม พ.ศ. 2560 จังหวัดมุกดาหาร สำนักงานสถิติแห่งชาติ กระทรวงดิจิทัลเพื่อเศรษฐกิจและสังคม

Source : The 2017 Industrial Census , Mukdahan Province, National Statistical Office, Ministry of Digital Economy and Society.

ตาราง 10 จำนวนและร้อยละของสถานประกอบการอุตสาหกรรมการผลิต จำนวนตามอัตราการเกิดต่อปี 2559 และขนาดของสถานประกอบการ

Table 10 Number and Percentage of Manufacturing Establishments by Percentage of Capacity Utilization in 2016 and Size of Establishment

ขนาดของสถานประกอบการ (จำนวนคนทำงาน)	อัตราการใช้กำลังการผลิตต่อปี 2559 Percentage of capacity utilization in 2016													เฉลี่ยต่อสถาน- ประกอบการ Average per establishment	Size of establishment											
	จำนวนสถานประกอบการ																									
	< 10	10 - 19	20 - 29	30 - 39	40 - 49	50 - 59	60 - 69	70 - 79	80 - 89	90 - 99	≥100															
จำนวน Number	ร้อยละ %	จำนวน Number	ร้อยละ %	จำนวน Number	ร้อยละ %	จำนวน Number	ร้อยละ %	จำนวน Number	ร้อยละ %	จำนวน Number	ร้อยละ %	จำนวน Number	ร้อยละ %	จำนวน Number	ร้อยละ %	รวม Total										
1-15 คน	4,570	100.0	40	0.9	1	-	70	1.5	123	2.7	135	2.9	137	3.0	62	1.4	283	6.1	449	9.7	409	8.8	2,915	63.0	88.1	Total
16-25 คน	30	100.0	-	-	-	-	-	-	-	-	-	1	3.3	-	-	-	2	6.7	4	11.7	2	6.7	21	68.3	91.7	16-25 persons
26-30 คน	4	100.0	-	-	-	-	-	-	-	-	-	-	-	-	-	-	-	-	-	-	-	-	4	100.0	100.0	26-30 persons
31-50 คน	12	100.0	-	-	-	-	-	-	2	16.7	-	-	-	-	-	-	-	-	2	16.7	-	-	8	66.7	86.2	31-50 persons
51-200 คน	7	100.0	-	-	-	-	-	-	-	-	-	-	-	-	-	-	-	-	-	-	-	-	7	100.0	100.0	51-200 persons
มากกว่า 200 คน	2	100.0	-	-	-	-	-	-	-	-	-	-	-	-	-	-	-	-	-	-	-	-	2	100.0	100.0	More than 200 persons

- : ไม่มีข้อมูล หรือข้อมูลค่าเป็น 0 หรือมีข้อมูลจำนวนน้อย

- : no data or data has a value of 0 or less data.

ที่มา : สำนักอุตสาหกรรม พ.ศ. 2560 จังหวัดมุกดาหาร สำนักงานสถิติแห่งชาติ กระทรวงดิจิทัลเพื่อเศรษฐกิจและสังคม

Source : The 2017 Industrial Census , Mukdahan Province, National Statistical Office, Ministry of Digital Economy and Society.

ตาราง 11 จำนวนและร้อยละของสถานประกอบการอุตสาหกรรมผลิตที่ประสบปัญหา/อุปสรรคการดำเนินงาน ปัญหาในการดำเนินงาน และขนาดของสถานประกอบการ

Table 11 Number and Percentage of Manufacturing Establishments, Problems with the Operation by Problems and Size of Establishment

ขนาดของสถานประกอบการ (จำนวนคนทำงาน)	จำนวนสถานประกอบการ ไม่ประสบปัญหา/อุปสรรค		ประสบปัญหา/อุปสรรค		ปัญหา/อุปสรรคในการดำเนินงาน / Problems/obstacles in the operation										ขนาดเงินลงทุนและเงิน หมุนเวียนในการ ประกอบกิจการ							
	จำนวน	ร้อยละ	จำนวน	ร้อยละ	ไม่ประสบปัญหา/อุปสรรค	ประสบปัญหา/อุปสรรค	ตลาดอืดว้าไม่ สามารถขยายฐาน ลูกค้าได้	คู่แข่งในอุตสาหกรรม มากขึ้น	ปัญหาความไม่ เสถียรภาพ ทางการเมือง	ขาดแคลนแรงงาน	สินค้า Quality of products	ปัญหาเรื่องเสถียรภาพ การผลิต	ต้นทุน ในการผลิต สูงขึ้น	ขาดเงินลงทุนและเงิน หมุนเวียนในการ ประกอบกิจการ								
	Number	%	Number	%	Number	%	Number	%	Number	%	Number	%	Number	%	Number	%						
<b>รวม</b>	<b>4,625</b>	<b>100.0</b>	<b>2,135</b>	<b>46.2</b>	<b>2,490</b>	<b>53.8</b>	<b>288</b>	<b>11.6</b>	<b>993</b>	<b>39.9</b>	<b>68</b>	<b>2.8</b>	<b>214</b>	<b>8.6</b>	<b>102</b>	<b>4.1</b>	<b>703</b>	<b>28.3</b>	<b>666</b>	<b>26.8</b>	<b>Total</b>	
1-15 คน	4,570	100.0	2,122	46.4	2,448	53.6	279	11.4	972	39.7	61	2.5	208	8.5	100	4.1	680	27.8	649	26.5	1-15 persons	
16-25 คน	30	100.0	4	13.3	26	86.7	4	15.4	13	48.1	1	3.9	1	3.9	1	3.9	15	55.8	12	44.2	16-25 persons	
26-30 คน	4	100.0	1	25.0	3	75.0	1	33.3	2	66.7	-	-	-	-	-	-	1	33.3	1	33.3	26-30 persons	
31-50 คน	12	100.0	1	8.3	11	91.7	3	27.3	5	45.5	5	45.5	4	36.4	1	9.1	3	27.3	4	36.4	31-50 persons	
51-200 คน	7	100.0	5	71.4	2	28.6	1	50.0	1	50.0	1	50.0	1	50.0	-	-	1	50.0	-	-	51-200 persons	
มากกว่า 200 คน	2	100.0	2	100.0	-	-	-	-	-	-	-	-	-	-	-	-	-	-	-	-	-	More than 200 persons

- : ไม่มีข้อมูล หรือข้อมูลมีค่าเป็น 0 หรือมีข้อมูลจำนวนน้อย

- : no data or data has a value of 0 or less data.

หมายเหตุ : สถานประกอบการ 1 แห่งสามารถตอบได้มากกว่า 1 ข้อ

Note : More than one characteristic can be done by an establishment.

ที่มา : สำมะโนอุตสาหกรรม พ.ศ. 2560 จังหวัดภูเก็ตเพื่อเศรษฐกิจและสังคม

Source : The 2017 Industrial Census , Mukdahan Province, National Statistical Office, Ministry of Digital Economy and Society.

ตาราง 11 จำนวนและร้อยละของสถานประกอบการอุตสาหกรรมผลิตที่ประสบปัญหา/อุปสรรคการดำเนินงาน ปัญหาในการดำเนินงาน และขนาดของสถานประกอบการ (ต่อ)

Table 11 Number and Percentage of Manufacturing Establishments, Problems with the Operation by Problems and Size of Establishment (Cont.)

ขนาดของสถานประกอบการ (จำนวนคนทำงาน)	ปัญหา/อุปสรรคในการดำเนินงาน / Problems/obstacles in the operation												Size of establishment				
	จำนวน	ร้อยละ	จำนวน	ร้อยละ	จำนวน	ร้อยละ	จำนวน	ร้อยละ	จำนวน	ร้อยละ	จำนวน	ร้อยละ					
รวม	2,490	61.7	647	26.0	89	3.6	63	2.5	7	0.3	19	0.8	1	-	31	1.3	Total
1-15 คน	2,448	61.6	631	25.8	86	3.5	60	2.5	3	0.1	15	0.6	-	-	30	1.2	1-15 persons
16-25 คน	26	17	63.5	9	34.6	-	-	-	1	3.9	1	3.9	-	-	-	-	16-25 persons
26-30 คน	3	2	66.7	1	33.3	-	-	-	-	-	-	-	-	-	-	-	26-30 persons
31-50 คน	11	8	72.7	5	45.5	3	27.3	3	27.3	3	27.3	3	27.3	1	9.1	1	31-50 persons
51-200 คน	2	2	100.0	1	50.0	-	-	-	-	-	-	-	-	-	-	-	51-200 persons
มากกว่า 200 คน	-	-	-	-	-	-	-	-	-	-	-	-	-	-	-	-	More than 200 persons

- : ไม่มีข้อมูล หรือข้อมูลมีค่าเป็น 0 หรือมีข้อมูลจำนวนน้อย

- : no data or data has a value of 0 or less data.

หมายเหตุ : สถานประกอบการ 1 แห่งสามารถตอบได้มากกว่า 1 ข้อ

Note : More than one characteristic can be done by an establishment.

ที่มา : สำมะโนอุตสาหกรรม พ.ศ. 2560 จังหวัดมุกดาหาร สำนักงานสถิติแห่งชาติ กระทรวงดิจิทัลเพื่อเศรษฐกิจและสังคม

Source : The 2017 Industrial Census , Mukdahan Province, National Statistical Office, Ministry of Digital Economy and Society.



ตาราง 12 จำนวนและร้อยละของสถานประกอบการอุตสาหกรรมผลิต จำแนกตามประเภทความช่วยเหลือที่ต้องการให้ภาครัฐช่วยเหลือ และขนาดของสถานประกอบการ

Table 12 Number and Percentage of Manufacturing Establishments, Problems with the Need Aid from The Governmental Operation by Problems and Size of Establishment

ขนาดของสถานประกอบการ (จำนวนคนทำงาน)	จำนวน		ไม่ต้องการ		ต้องการ		ความช่วยเหลือที่จากรัฐบาลภาครัฐ Detailed of the needs from the government												Size of establishment				
	ร้อยละ	จำนวน	ร้อยละ	จำนวน	ร้อยละ	จำนวน	พัฒนาฝีมือแรงงานให้ สอดคล้องกับความต้องการของอุตสาหกรรม	ลดต้นทุน การผลิต	ลดภาษีหรือยกเว้นภาษี นำเข้าวัตถุดิบเครื่องมือ	เพิ่มวงเงิน สินเชื่อให้แก่ ผู้ประกอบการ	จัดหา แหล่งเงินทุน	ส่งเสริมการลงทุน ให้ไปผู้ประกอบการ	ขยายตลาด รับซื้อผลผลิต	เงินสภาพคล่อง ทางการเงิน	เพิ่มสภาพคล่อง ทางการเงิน								
<b>รวม</b>	<b>100.0</b>	<b>1,985</b>	<b>42.9</b>	<b>2,640</b>	<b>57.1</b>	<b>284</b>	<b>10.8</b>	<b>570</b>	<b>21.6</b>	<b>33</b>	<b>1.3</b>	<b>246</b>	<b>9.3</b>	<b>745</b>	<b>28.2</b>	<b>1,310</b>	<b>49.6</b>	<b>1,177</b>	<b>44.6</b>	<b>600</b>	<b>22.7</b>	<b>Total</b>	
1-15 คน	100.0	1,973	43.2	2,597	56.8	271	10.5	558	21.5	29	1.1	232	9.0	733	28.2	1,290	49.7	1,149	44.2	583	22.4	1-15 persons	
16-25 คน	100.0	3	10.0	27	90.0	7	24.1	6	22.2	1	3.7	9	31.5	9	31.5	13	46.3	17	61.1	11	38.9	16-25 persons	
26-30 คน	100.0	1	25.0	3	75.0	-	-	-	-	-	-	-	-	1	33.3	3	100.0	3	100.0	2	66.7	26-30 persons	
31-50 คน	100.0	1	8.3	11	91.7	5	45.5	5	45.5	3	27.3	4	36.4	2	18.2	5	45.5	7	63.6	5	45.5	31-50 persons	
51-200 คน	100.0	5	71.4	2	28.6	1	50.0	1	50.0	-	-	1	50.0	1	50.0	-	-	2	100.0	-	-	51-200 persons	
มากกว่า 200 คน	100.0	2	100.0	-	-	-	-	-	-	-	-	-	-	-	-	-	-	-	-	-	-	-	More than 200 persons

หมายเหตุ : สถานประกอบการ 1 แห่งสามารถตอบได้มากกว่า 1 ข้อ

Note : More than one characteristic can be done by an establishment.

ที่มา : สำมะโนอุตสาหกรรม พ.ศ. 2560 จังหวัดมุกดาหาร สำนักงานสถิติแห่งชาติ กระทรวงดิจิทัลเพื่อเศรษฐกิจและสังคม

Source : The 2017 Industrial Census , Mukdahan Province, National Statistical Office, Ministry of Digital Economy and Society.

ตาราง 12 จำนวนและร้อยละของสถานประกอบการอุตสาหกรรมผลิต จำแนกตามประเภทความช่วยเหลือที่ต้องการให้ภาครัฐช่วยเหลือ และขนาดของสถานประกอบการ (ต่อ)  
 Table 12 Number and Percentage of Manufacturing Establishments, Problems with the Need Aid from The Governmental Operation by Problems and Size of Establishment (Cont.)

ความต้องการ Need	ความช่วยเหลือที่ต้องการภาครัฐ Detailed of the needs from the government													
	เพิ่มประสิทธิภาพ ด้านบุคลากร Increase efficiency in customs formality	เร่งรัดการคืน ภาษีมูลค่าเพิ่ม Rush on value added tax reimbursement	มาตรฐานการรักษา ความปลอดภัยจาก การก่อการร้าย Rebellion security standards	จัดงานแสดงสินค้าให้แก่ผู้ ประกอบการท้องถิ่น (OTOP) และ SMEs Exhibition for local entrepreneur	สนับสนุนเทคโนโลยี และเครื่องจักรทันสมัย Support for new technology and machinery moden	สนับสนุนด้านวิจัยและ พัฒนาสินค้าที่เป็นที่ต้องการ ในตลาด Support for reseach and development for high demand product	ส่งเสริมให้ผู้ประกอบการ ไทยได้เจรจาธุรกิจกับ ผู้ประกอบการต่างประเทศ Promote for negotiations between thai and international entrepreneur	อื่นๆ Others	จำนวน Number	ร้อยละ %	จำนวน Number	ร้อยละ %		
<b>รวม</b>	16	83	82	930	186	35	37	9	0.6	3.1	7.1	1.3	1.4	0.3
1-15 คน	11	80	80	917	173	29	35	9	0.4	3.1	6.7	1.1	1.4	0.3
16-25 คน	4	-	-	8	3	2	1	-	14.8	-	11.1	7.4	3.7	-
26-30 คน	-	-	-	-	-	-	-	-	-	-	-	-	-	-
31-50 คน	1	3	2	4	9	4	1	-	9.1	18.2	81.8	36.4	9.1	-
51-200 คน	-	-	-	1	1	-	-	-	-	-	50.0	-	-	-
มากกว่า 200 คน	-	-	-	-	-	-	-	-	-	-	-	-	-	-

หมายเหตุ : สถานประกอบการ 1 แห่งสามารถตอบได้มากกว่า 1 ข้อ

Note : More whan one characteristic can be done by an establishment.

ที่มา : สำนักอุตสาหกรรม พ.ศ. 2560 จังหวัดมุกดาหาร สำนักงานสถิติแห่งชาติ กระทรวงดิจิทัลเพื่อเศรษฐกิจและสังคม

Source : The 2017 Industrial Census , Mukdahan Province, National Statistical Office, Ministry of Digital Economy and Society.



ตอนที่ 1 ข้อมูลทั่วไปของสถานประกอบการ จำแนกตาม  
หมวดย่อยอุตสาหกรรม

PART 1 GENERAL INFORMATION OF ESTABLISHMENTS  
BY DIVISION OF ESTABLISHMENTS

**สารบัญตารางสถิติ**  
**LIST OF STATICAL TABLE**

	หน้า
<b>ตอนที่ 1</b>	<b>ข้อมูลทั่วไปของสถานประกอบการ จำแนกตามหมวดย่อยอุตสาหกรรม</b>
<b>Part 1</b>	<b>General Information of Establishments by Division of Industry</b>
ตาราง 1	จำนวนและร้อยละของสถานประกอบการอุตสาหกรรมการผลิต จำแนกตามรูปแบบการจัดตั้งตามกฎหมาย และหมวดย่อยอุตสาหกรรม 51
Table 1	Number and Percentage of Manufacturing Establishments by Form of Legal Organization and Division of Industry 51
ตาราง 2	จำนวนและร้อยละของสถานประกอบการอุตสาหกรรมการผลิต จำแนกตามรูปแบบการจัดตั้งทางเศรษฐกิจ และหมวดย่อยอุตสาหกรรม 52
Table 2	Number and Percentage of Manufacturing Establishments by Form of Economic Organization and Division of Industry 52
ตาราง 3	จำนวนและร้อยละของสถานประกอบการอุตสาหกรรมการผลิต จำแนกตามระยะเวลาในการดำเนินกิจการ และหมวดย่อยอุตสาหกรรม 54
Table 3	Number and Percentage of Manufacturing Establishments by Period of Operation and Division of Industry 54
ตาราง 4	จำนวนและร้อยละของสถานประกอบการอุตสาหกรรมการผลิต จำแนกตามระยะเวลาการผลิตในปี 2559 และหมวดย่อยอุตสาหกรรม 56
Table 4	Number and Percentage of Manufacturing Establishments by Period of Operation In 2016 and Division of Industry 56
ตาราง 5	จำนวนและร้อยละของสถานประกอบการอุตสาหกรรมการผลิต จำแนกตาม มูลค่าทุนจดทะเบียน และหมวดย่อยอุตสาหกรรม 58
Table 5	Number and Percentage of Manufacturing Establishments by Value of Registered Capital and Division of Industry 58
ตาราง 6	จำนวนและร้อยละของสถานประกอบการอุตสาหกรรมการผลิต จำแนกตามสัดส่วนของการร่วมลงทุนหรือถือหุ้นของต่างประเทศ และหมวดย่อยอุตสาหกรรม 59
Table 6	Number and Percentage of Manufacturing Establishments by Proportion of Foreign Investment or Share Holding and Division of Industry 59
ตาราง 7	จำนวนและร้อยละของสถานประกอบการอุตสาหกรรมการผลิต จำแนกตามการส่งเสริมการลงทุน จากสำนักงานคณะกรรมการส่งเสริมการลงทุน และหมวดย่อยอุตสาหกรรม 60
Table 7	Number and Percentage of Manufacturing Establishments by Investment Promotion From Board of Investment (BOI) and Division of Industry 60

ตาราง 8	มูลค่าการส่งออก จำนวนและร้อยละของสถานประกอบการอุตสาหกรรมการผลิต จำแนกตามร้อยละของการส่งออกผลผลิตออกไปจำหน่ายต่างประเทศ และหมวด ย่อยอุตสาหกรรม	61
Table 8	Value of Export, Number and Percentage of Manufacturing Establishments by Percentage of Export and Division of Industry	61
ตาราง 9	มูลค่าการใช้วัตถุดิบหรือวัสดุประกอบการผลิตที่มาจากต่างประเทศ จำนวนและ ร้อยละของสถานประกอบการอุตสาหกรรมการผลิต จำแนกตามการใช้วัตถุดิบฯ และหมวดย่อยอุตสาหกรรม	63
Table 9	Value of Imported Materials and Components, Number and Percentage of Manufacturing Establishments by Use of Imported Materials and Components and Division of Industry	63
ตาราง 10	จำนวนและร้อยละของสถานประกอบการอุตสาหกรรมการผลิต จำแนกตามอัตรา การใช้กำลังการผลิตต่อปี 2559 และหมวดย่อยอุตสาหกรรม	64
Table 10	Number and Percentage of Manufacturing Establishments by Percentage of Capacity Utilization In 2016 and Division of Industry	64
ตาราง 11	จำนวนและร้อยละของสถานประกอบการอุตสาหกรรมการผลิตที่ประสบปัญหา/ อุปสรรคการดำเนินงานกิจการ จำแนกตามปัญหาในการดำเนินงาน และหมวดย่อย อุตสาหกรรม	65
Table 11	Number and Percentage of Manufacturing Establishments, Problems with the Operation by Problems and Division of Industry	65
ตาราง 12	จำนวนและร้อยละของสถานประกอบการอุตสาหกรรมการผลิต จำแนกตามประเภท ความช่วยเหลือที่ต้องการให้ภาครัฐช่วยเหลือ และหมวดย่อยอุตสาหกรรม	67
Table 12	Number and Percentage of Manufacturing Establishments Problems with the Need Aid from The Governmental Operation by Problems and Division of Industry	67
ตาราง 13	จำนวนและร้อยละของสถานประกอบการอุตสาหกรรมการผลิตเข้าร่วมโครงการ อุตสาหกรรมสีเขียว (Green Industry) จำแนกตามระดับอุตสาหกรรมสีเขียว และ หมวดย่อยอุตสาหกรรม	69
Table 13	Number and Percentage of Manufacturing Establishments, Participating Green Industry by Levels Green Industry and Division of Industry	69

ตาราง 1 จำนวนและร้อยละของสถานประกอบการผลิต จำแนกตามรูปแบบการจัดตั้งตามกฎหมาย และหมวดย่อยอุตสาหกรรม

Table 1 Number and Percentage of Manufacturing Establishments by Form of Legal Organization and Division of Industry

รหัส Code	หมวดย่อยอุตสาหกรรม	จำนวนสถาน- ประกอบการ		ส่วนบุคคล		ห้างหุ้นส่วนสามัญ		บริษัทจำกัด		สหกรณ์		กลุ่มแม่บ้าน		การจัดตั้งใน		Division of industry
		จำนวน Number	ร้อยละ %	จำนวน Number	ร้อยละ %	จำนวน Number	ร้อยละ %	จำนวน Number	ร้อยละ %	จำนวน Number	ร้อยละ %	จำนวน Number	ร้อยละ %	จำนวน Number	ร้อยละ %	
		4,625	100.00	4,193	90.67	22	0.48	20	0.42	1	0.02	388	8.38	1	0.02	Total
10	การผลิตเครื่องดื่มอาหาร	1,805	100.00	1,642	90.98	2	0.11	7	0.39	1	0.06	152	8.41	1	0.06	Manufacture of food products
11	การผลิตเครื่องดื่ม	33	100.00	26	78.30	3	9.34	2	6.06	-	-	2	6.30	-	-	Manufacture of beverages
13	การผลิตสิ่งทอ	1,209	100.00	1,070	88.48	1	0.11	-	-	-	-	138	11.41	-	-	Manufacture of textiles
14	การผลิตเสื้อผ้าเครื่องแต่งกาย	271	100.00	252	93.14	-	-	1	0.37	-	-	18	6.49	-	-	Manufacture of wearing apparel
15	การผลิตเครื่องหนังและผลิตภัณฑ์ที่เกี่ยวข้อง	5	100.00	4	70.00	-	-	-	-	-	-	2	30.00	-	-	Manufacture of leather and related products
16	การผลิตไม้และผลิตภัณฑ์จากไม้และไม้ก๊อก (ยกเว้นเฟอร์นิเจอร์)	668	100.00	612	91.65	1	0.15	-	-	-	-	55	8.20	-	-	Manufacture of wood and of products of wood and cork (except furniture); manufacture of articles of straw and plaiting materials
18	การผลิตสิ่งของจากพลาสติกและวัสดุพลาสติกอื่น ๆ	15	100.00	14	93.33	1	6.67	-	-	-	-	-	-	-	-	Printing and reproduction of recorded media
20	การผลิตเครื่องใช้และผลิตภัณฑ์เคมี	2	100.00	-	-	-	-	-	-	-	-	2	100.00	-	-	Manufacture of chemicals and chemical products
21	การผลิตยาภัณฑ์ เคมีภัณฑ์ที่ใช้รักษาโรค และผลิตภัณฑ์จากพืชและสัตว์ที่ใช้รักษาโรค	4	100.00	3	75.00	-	-	-	-	-	-	1	25.00	-	-	Manufacture of pharmaceuticals, medicinal chemical and botanical products
22	การผลิตผลิตภัณฑ์ยางและพลาสติก	31	100.00	20	64.52	-	-	4	12.90	-	-	7	22.58	-	-	Manufacture of rubber and plastic products
23	การผลิตผลิตภัณฑ์อื่น ๆ ที่ทำจากแร่โลหะ	60	100.00	44	73.00	11	17.83	6	9.17	-	-	-	-	-	-	Manufacture of other non-metallic mineral products
24	การผลิตโลหะขั้นมูลฐาน	1	100.00	-	-	1	100.00	-	-	-	-	-	-	-	-	Manufacture of basic metals
25	การผลิตผลิตภัณฑ์โลหะประติรูป (ยกเว้นเครื่องจักรและอุปกรณ์)	109	100.00	106	97.02	2	2.06	-	-	-	-	1	0.92	-	-	Manufacture of fabricated metal products (excepts machinery and equipment)
27	การผลิตอุปกรณ์ไฟฟ้า	1	100.00	1	100.00	-	-	-	-	-	-	-	-	-	-	Manufacture of electrical equipment
28	การผลิตเครื่องจักรและเครื่องมือ ซึ่งได้จัดประเภทไว้ในที่อื่น	1	100.00	1	100.00	-	-	-	-	-	-	-	-	-	-	Manufacture of machinery and equipment, n.e.c
29	การผลิตยานยนต์ รถพ่วง และรถกึ่งพ่วง	6	100.00	6	100.00	-	-	-	-	-	-	-	-	-	-	Manufacture of motor vehicles, trailers and semi-trailers
31	การผลิตเฟอร์นิเจอร์	37	100.00	37	100.00	-	-	-	-	-	-	-	-	-	-	Manufacture of furniture
32	การผลิตผลิตภัณฑ์อื่น ๆ	346	100.00	339	97.98	-	-	-	-	-	-	7	2.02	-	-	Other manufacturing
33	การซ่อมและการติดตั้งเครื่องจักรและอุปกรณ์	14	100.00	14	100.00	-	-	-	-	-	-	-	-	-	-	Repair and installation of machinery and equipment
37	การจัดการน้ำเสีย	3	100.00	3	100.00	-	-	-	-	-	-	-	-	-	-	Sewerage
38	การเก็บรวบรวมของเสีย การบำบัด และการกำจัดของเสีย รวมถึงการนำของเสียกลับมาใช้ใหม่	4	100.00	-	-	-	-	-	-	-	-	4	100.00	-	-	Waste collection, treatment and disposal activities; materials recovery

ที่มา : สำนักงานอุตสาหกรรม พ.ศ. 2560 จังหวัดมุกดาหาร สำนักงานสถิติแห่งชาติ กระทรวงดิจิทัลเพื่อเศรษฐกิจและสังคม

Source : The 2017 Industrial Census , Mukdahan Province, National Statistical Office, Ministry of Digital Economy and Society.





ตาราง 2 จำนวนและร้อยละของสถานประกอบการอุตสาหกรรมผลิต จำแนกตามรูปแบบการจัดตั้งทางเศรษฐกิจ และหมวดย่อยอุตสาหกรรม (ต่อ)

Table 2 Number and Percentage of Manufacturing Establishments by Form of Economic Organization and Division of Industry (cont.)

รหัส Code	หมวดย่อยอุตสาหกรรม	จำนวนสถานประกอบการ Number of establishments		สำนักงานเพียงเดียว Single unit		สำนักงานใหญ่ Head office		สำนักงานสาขา Branch		Division of industry
		ร้อยละ	จำนวน	ร้อยละ	จำนวน	ร้อยละ	จำนวน	ร้อยละ	จำนวน	
		%	Number	%	Number	%	Number	%	Number	
28	การผลิตเครื่องจักรและเครื่องมือ ซึ่งมีได้จัดประเภทไว้ในที่อื่น	100.00	1	100.00	-	-	-	-	-	Manufacture of machinery and equipment, n.e.c
29	การผลิตยานยนต์ รถพ่วง และรถกึ่งพ่วง	100.00	6	100.00	-	-	-	-	-	Manufacture of motor vehicles, trailers and semi-trailers
31	การผลิตเฟอร์นิเจอร์	100.00	37	100.00	-	-	-	-	-	Manufacture of furniture
32	การผลิตผลิตภัณฑ์อื่น ๆ	100.00	346	100.00	-	-	-	-	-	Other manufacturing
33	การซ่อมและการติดตั้งเครื่องจักรและอุปกรณ์	100.00	14	100.00	-	-	-	-	-	Repair and installation of machinery and equipment
37	การจัดกรน้ำเสีย	100.00	3	100.00	-	-	-	-	-	Sewerage
38	การเก็บรวบรวมของเสีย การบำบัด และการกำจัดของเสีย รวมถึงการนำของเสียกลับมาใช้ใหม่	100.00	4	100.00	-	-	-	-	-	Waste collection, treatment and disposal activities; materials recovery

ที่มา : สำนักข้อมูลสถิติแห่งชาติ กระทรวงดิจิทัลเพื่อเศรษฐกิจและสังคม

Source : The 2017 Industrial Census , Mukdahan Province, National Statistical Office, Ministry of Digital Economy and Society.

ตาราง 3 จำนวนและร้อยละของสถานประกอบการอุตสาหกรรมผลิต จำแนกตามระยะเวลาในการดำเนินงาน และหมวดอุตสาหกรรม

Table 3 Number and Percentage of Manufacturing Establishments by Period of Operation and Division of Industry

รหัส Code	จำนวนสถานประกอบการ Number of establishment:	ระยะเวลาในการดำเนินงาน (ปี) Period of operation (Year)										รวม Total	Division of industry
		< 5		5 - 9		10 - 19		20 - 29		≥ 30			
		จำนวน Number	ร้อยละ %	จำนวน Number	ร้อยละ %	จำนวน Number	ร้อยละ %	จำนวน Number	ร้อยละ %	จำนวน Number	ร้อยละ %		
	4,625	100.00	821	17.76	603	13.05	1,918	41.46	642	13.88	641	13.85	
10 การผลิตผลิตภัณฑ์อาหาร	1,805	100.00	265	14.69	242	13.42	886	49.07	181	10.03	231	12.78	Manufacture of food products
11 การผลิตเครื่องดื่ม	33	100.00	14	42.67	11	32.33	6	18.70	-	-	2	6.30	Manufacture of beverages
13 การผลิตสิ่งทอ	1,209	100.00	156	12.89	83	6.85	591	48.91	301	24.88	78	6.47	Manufacture of textiles
14 การผลิตเสื้อผ้าเครื่องแต่งกาย	271	100.00	52	19.37	52	19.15	112	41.32	40	14.69	15	5.47	Manufacture of wearing apparels
15 การผลิตเครื่องหนังและผลิตภัณฑ์ที่เกี่ยวข้อง	5	100.00	2	30.00	-	-	3	50.00	-	-	1	20.00	Manufacture of leather and related products
16 การผลิตไม้และผลิตภัณฑ์จากไม้และไม้ก๊อก (ยกเว้นเฟอร์นิเจอร์; การผลิตสิ่งของจากพาทางและวัสดุจากสานอื่น ๆ)	668	100.00	144	21.49	95	14.25	151	22.60	46	6.85	233	34.81	Manufacture of wood and of products of wood and cork (except furniture); manufacture of articles of straw and plaiting materials
18 การพิมพ์และการผลิตสิ่งพิมพ์ที่อื่น ๆ	15	100.00	1	6.67	4	24.75	7	43.83	-	-	4	24.75	Printing and reproduction of recorded media
20 การผลิตเคมีภัณฑ์และผลิตภัณฑ์เคมี	2	100.00	2	100.00	-	-	-	-	-	-	-	-	Manufacture of chemicals and chemical products
21 การผลิตเภสัชภัณฑ์ เคมีภัณฑ์ที่ใช้รักษาโรค และผลิตภัณฑ์ จากพืชและสัตว์ที่ใช้รักษาโรค	4	100.00	1	25.00	1	25.00	-	-	1	25.00	1	25.00	Manufacture of pharmaceuticals, medicinal chemical and botanical products
22 การผลิตผลิตภัณฑ์ยางและพลาสติก	31	100.00	11	35.48	9	29.03	7	22.58	3	9.68	1	3.23	Manufacture of rubber and plastic products
23 การผลิตผลิตภัณฑ์อื่น ๆ ที่ทำจากแร่โลหะ	60	100.00	18	29.50	11	19.08	23	37.67	1	2.08	7	11.67	Manufacture of other non-metallic mineral products
24 การผลิตโลหะขั้นพื้นฐาน	1	100.00	1	100.00	-	-	-	-	-	-	-	-	Manufacture of basic metals
25 การผลิตผลิตภัณฑ์โลหะประดิษฐ์ (ยกเว้นเครื่องจักรและอุปกรณ์)	109	100.00	28	25.91	13	11.60	47	42.83	15	13.50	7	6.17	Manufacture of fabricated metal products (excepts machinery and equipment)
27 การผลิตอุปกรณ์ไฟฟ้า	1	100.00	-	-	-	-	1	100.00	-	-	-	-	Manufacture of electrical equipment
28 การผลิตเครื่องจักรและเครื่องมือ ซึ่งมีได้จัดประเภทไว้ในที่อื่น	1	100.00	-	-	-	-	1	100.00	-	-	-	-	Manufacture of machinery and equipment, n.e.c
29 การผลิตยานยนต์ รถพ่วง และรถกึ่งพ่วง	6	100.00	-	-	-	-	4	66.67	2	33.33	-	-	Manufacture of motor vehicles, trailers and semi-trailers
31 การผลิตเฟอร์นิเจอร์	37	100.00	2	5.19	6	15.32	18	48.64	10	25.67	2	5.19	Manufacture of furniture
32 การผลิตผลิตภัณฑ์อื่น ๆ	346	100.00	119	34.32	70	20.29	57	16.40	40	11.66	60	17.34	Other manufacturing

ตาราง 3 จำนวนและร้อยละของสถานประกอบการอุตสาหกรรมผลิต จำแนกตามระยะเวลาในการดำเนินงาน และหมวดย่อยอุตสาหกรรม (ต่อ)

Table 3 Number and Percentage of Manufacturing Establishments by Period of Operation and Division of Industry (cont.)

รหัส Code	หมวดย่อยอุตสาหกรรม	จำนวนสถานประกอบการ Number of establishment												Division of industry				
		< 5				5 - 9				10 - 19					20 - 29		≥ 30	
		จำนวน Number	ร้อยละ %	จำนวน Number	ร้อยละ %	จำนวน Number	ร้อยละ %	จำนวน Number	ร้อยละ %	จำนวน Number	ร้อยละ %	จำนวน Number	ร้อยละ %		จำนวน Number	ร้อยละ %		
33	การซ่อมและการติดตั้งเครื่องจักรและอุปกรณ์	14	100.00	6	42.89	1	9.51	5	38.10	1	9.51	1	9.51	-	-	Repair and installation of machinery and equipment		
37	การจัดทำน้ำเสีย	3	100.00	-	-	2	50.00	-	-	-	-	2	50.00	-	-	Sewerage		
38	การเก็บรวบรวมของเสีย การบำบัด และการกำจัดของเสีย	4	100.00	-	-	4	100.00	-	-	-	-	-	-	-	-	Waste collection, treatment and disposal activities; materials recovery		
รวมทั้งการนำของเสียกลับมาใช้ใหม่																		

ที่มา : สำนักข้อมูลทางสถิติแห่งชาติดิจิทัล กระทรวงดิจิทัลเพื่อเศรษฐกิจและสังคม

Source : The 2017 Industrial Census , Mukdahan Province, National Statistical Office, Ministry of Digital Economy and Society.

ตาราง 4 จำนวนและร้อยละของสถานประกอบการอุตสาหกรรมผลิต จำนวนตามระยะเวลาการผลิตในปี 2559 และหมวดย่อยอุตสาหกรรม  
Table 4 Number and Percentage of Manufacturing Establishments by Period of Operation In 2016 and Division of Industry

รหัส Code	จำนวนสถานประกอบการ Number of establishments	ระยะเวลาการผลิต Period of operation in 2016												Division of industry				
		เดือน Months						ชั่วโมง Hours per day										
		< 3	3 - 6	7 - 9	10 - 12	< 8	8 - 10	> 10										
	จำนวน	ร้อยละ	จำนวน	ร้อยละ	จำนวน	ร้อยละ	จำนวน	ร้อยละ	จำนวน	ร้อยละ	จำนวน	ร้อยละ	จำนวน	ร้อยละ				
	Number	%	Number	%	Number	%	Number	%	Number	%	Number	%	Number	%				
	<b>4,625</b>	<b>100.00</b>	<b>152</b>	<b>3.29</b>	<b>575</b>	<b>12.43</b>	<b>123</b>	<b>2.65</b>	<b>3,775</b>	<b>81.63</b>	<b>3,607</b>	<b>77.99</b>	<b>1,012</b>	<b>21.89</b>	<b>6</b>	<b>0.12</b>		
	<b>รวม</b>															<b>Total</b>		
10	การผลิตผลิตภัณฑ์อาหาร	1,805	100.00	8	0.45	147	8.12	13	0.70	1,638	90.73	1,645	91.16	156	8.62	4	0.22	Manufacture of food products
11	การผลิตเครื่องดื่ม	33	100.00	-	-	-	-	-	-	33	100.00	5	15.67	28	84.33	-	-	Manufacture of beverages
13	การผลิตสิ่งทอ	1,209	100.00	71	5.86	80	6.61	72	5.95	986	81.58	914	75.61	295	24.39	-	-	Manufacture of textiles
14	การผลิตเสื้อผ้าเครื่องแต่งกาย	271	100.00	15	5.47	20	7.38	17	6.30	219	80.85	202	74.42	69	25.58	-	-	Manufacture of wearing apparels
15	การผลิตเครื่องหนังและผลิตภัณฑ์ที่เกี่ยวข้อง	5	100.00	-	-	-	-	2	30.00	4	70.00	2	30.00	4	70.00	-	-	Manufacture of leather and related products
16	การผลิตไม้และผลิตภัณฑ์จากไม้และไม้กอก (ยกเว้นเฟอร์นิเจอร์)	668	100.00	46	6.85	235	35.11	-	-	388	58.04	426	63.81	240	35.96	2	0.22	Manufacture of wood and of products of wood and cork (except furniture); manufacture of articles of straw and plaiting materials
18	การผลิตสิ่งของจากพลาสติกและวัสดุพลาสติกอื่น ๆ	15	100.00	2	12.40	-	-	-	-	13	87.60	7	49.53	8	50.47	-	-	Printing and reproduction of recorded media
20	การผลิตเคมีภัณฑ์และผลิตภัณฑ์เคมี	2	100.00	-	-	-	-	1	50.00	1	50.00	2	100.00	-	-	-	-	Manufacture of chemicals and chemical products
21	การผลิตเภสัชภัณฑ์ เคมีภัณฑ์ที่ใช้รักษาโรค และผลิตภัณฑ์จากพืชและสัตว์ที่ใช้รักษาโรค	4	100.00	-	-	2	50.00	-	-	2	50.00	2	50.00	2	50.00	-	-	Manufacture of pharmaceuticals, medicinal chemical and botanical products
22	การผลิตผลิตภัณฑ์ยางและพลาสติก	31	100.00	-	-	4	12.90	2	6.45	25	80.65	19	61.29	12	38.71	-	-	Manufacture of rubber and plastic products
23	การผลิตผลิตภัณฑ์อื่น ๆ ที่ทำจากแร่โลหะ	60	100.00	-	-	5	8.33	3	4.17	53	87.50	12	19.58	48	80.42	-	-	Manufacture of other non-metallic mineral products
24	การผลิตโลหะขั้นมูลฐาน	1	100.00	-	-	-	-	-	-	1	100.00	-	-	1	100.00	-	-	Manufacture of basic metals
25	การผลิตผลิตภัณฑ์โลหะประดิษฐ์ (ยกเว้นเครื่องจักรและอุปกรณ์)	109	100.00	5	4.29	11	10.04	2	1.50	92	84.18	31	28.26	78	71.74	-	-	Manufacture of fabricated metal products (excepts machinery and equipment)
27	การผลิตอุปกรณ์ไฟฟ้า	1	100.00	-	-	-	-	-	-	1	100.00	-	-	1	100.00	-	-	Manufacture of electrical equipment
28	การผลิตเครื่องจักรและเครื่องมือ ซึ่งมีได้จัดประเภทไว้ในที่อื่น	1	100.00	-	-	-	-	-	-	1	100.00	1	100.00	-	-	-	-	Manufacture of machinery and equipment, n.e.c
29	การผลิตยานยนต์ รถพ่วง และรถกึ่งพ่วง	6	100.00	-	-	-	-	-	-	6	100.00	1	16.67	5	83.33	-	-	Manufacture of motor vehicles, trailers and semi-trailers

ตาราง 4 จำนวนและร้อยละของสถานประกอบการผลิต จำนวนตามระยะเวลาการผลิตในปี 2559 และหมวดย่อยอุตสาหกรรม (ต่อ)

Table 4 Number and Percentage of Manufacturing Establishments by Period of Operation in 2016 and Division of Industry (cont.)

รหัส Code	หมวดย่อยอุตสาหกรรม Number of establishments	จำนวนสถานประกอบการ ระยะเวลาการผลิต Period of operation in 2016												Division of industry				
		เดือน Months			ชั่วโมง Hours per day													
		< 3	3 - 6	7 - 9	10 - 12	< 8	8 - 10	> 10	จำนวน Number	ร้อยละ %	จำนวน Number	ร้อยละ %	จำนวน Number		ร้อยละ %			
31	การผลิตเฟอร์นิเจอร์	37	100.00	3	7.89	4	10.35	12	33.32	18	48.43	22	58.78	15	41.22	-	-	Manufacture of furniture
32	การผลิตเหล็กมีดมีดอื่น ๆ	346	100.00	1	0.29	67	19.42	-	-	278	80.29	310	89.65	36	10.35	-	-	Other manufacturing
33	การซ่อมและการติดตั้งเครื่องจักรและอุปกรณ์	14	100.00	-	-	-	-	-	-	14	100.00	-	-	14	100.00	-	-	Repair and installation of machinery and equipment
37	การจัดการน้ำเสีย	3	100.00	-	-	-	-	-	-	3	100.00	3	100.00	-	-	-	-	Sewerage
38	การเก็บรวบรวมของเสีย การบำบัด และการกำจัดของเสีย รวมถึงการนำของเสียกลับมาใช้ใหม่	4	100.00	2	50.00	1	25.00	-	-	1	25.00	3	75.00	1	25.00	-	-	Waste collection, treatment and disposal activities; materials recovery

ที่มา : สำนักข้อมูลอุตสาหกรรม พ.ศ. 2560 จังหวัดมุกดาหาร สำนักงานสถิติแห่งชาติ กระทรวงดิจิทัลเพื่อเศรษฐกิจและสังคม

Source : The 2017 Industrial Census , Mukdahan Province, National Statistical Office, Ministry of Digital Economy and Society.

ตาราง 5 จำนวนและร้อยละของสถานประกอบการอุตสาหกรรมผลิต จำแนกตามมูลค่าทุนจดทะเบียน และหมวดย่อยอุตสาหกรรม

Table 5 Number and Percentage of Manufacturing Establishments by Value of Registered Capital and Division of Industry

รหัส Code	หน่วยย่อยอุตสาหกรรม	จำนวนสถานประกอบการ Number of establishments		ไม่มีทุนจดทะเบียน No value of registered capital		มูลค่าทุนจดทะเบียน (ล้านบาท) Registered capital (Million baht)										Division of industry											
		จำนวน Number	ร้อยละ %	จำนวน Number	ร้อยละ %	รวม Total		< 1		1 - 9		10 - 49		50 - 99			100 - 199		200 - 499		500 - 999						
						จำนวน Number	ร้อยละ %	จำนวน Number	ร้อยละ %	จำนวน Number	ร้อยละ %	จำนวน Number	ร้อยละ %	จำนวน Number	ร้อยละ %		จำนวน Number	ร้อยละ %	จำนวน Number	ร้อยละ %	จำนวน Number	ร้อยละ %	จำนวน Number	ร้อยละ %	จำนวน Number	ร้อยละ %	
	<b>รวม</b>	<b>4,625</b>	<b>100.00</b>	<b>4,591</b>	<b>99.26</b>	<b>34</b>	<b>0.74</b>	<b>5</b>	<b>15.77</b>	<b>16</b>	<b>46.41</b>	<b>8</b>	<b>23.28</b>	<b>1</b>	<b>2.91</b>	<b>1</b>	<b>2.91</b>	<b>1</b>	<b>11.11</b>	<b>1</b>	<b>11.11</b>	<b>2</b>	<b>5.82</b>	<b>1</b>	<b>2.91</b>	<b>Total</b>	
10	การผลิตเบเกอรี่อาหาร	1,805	100.00	1,796	99.50	9	0.50	-	-	-	-	5	55.56	1	11.11	1	11.11	1	11.11	1	11.11	1	11.11	1	11.11	Manufacture of food products	
11	การผลิตเครื่องดื่ม	33	100.00	28	84.61	5	15.39	2	40.94	2	39.37	1	19.69	-	-	-	-	-	-	-	-	-	-	-	-	Manufacture of beverages	
13	การผลิตสิ่งทอ	1,209	100.00	1,208	99.89	1	0.11	1	100.00	-	-	-	-	-	-	-	-	-	-	-	-	-	-	-	-	Manufacture of textiles	
14	การผลิตเสื้อผ้าเครื่องแต่งกาย	271	100.00	270	99.63	1	0.37	-	-	1	100.00	-	-	-	-	-	-	-	-	-	-	-	-	-	-	Manufacture of wearing apparels	
15	การผลิตเครื่องหนังและผลิตภัณฑ์ที่เกี่ยวข้อง	5	100.00	5	100.00	-	-	-	-	-	-	-	-	-	-	-	-	-	-	-	-	-	-	-	-	Manufacture of leather and related products	
16	การผลิตไม้และผลิตภัณฑ์จากไม้และไม้กอก (ยกเว้นเฟอร์นิเจอร์)	668	100.00	667	99.85	1	0.15	-	-	1	100.00	-	-	-	-	-	-	-	-	-	-	-	-	-	-	Manufacture of wood and of products of wood and cork (except furniture); manufacture of articles of straw and plaiting materials	
18	การพิมพ์และการผลิตข้อบก้นที่ขูด	15	100.00	14	93.33	1	6.67	-	-	1	100.00	-	-	-	-	-	-	-	-	-	-	-	-	-	-	-	Printing and reproduction of recorded media
20	การผลิตเคมีภัณฑ์และผลิตภัณฑ์เคมี	2	100.00	2	100.00	-	-	-	-	-	-	-	-	-	-	-	-	-	-	-	-	-	-	-	-	Manufacture of chemicals and chemical products	
21	การผลิตเภสัชภัณฑ์ เคมีภัณฑ์ที่ใช้รักษาโรค และผลิตภัณฑ์จากพืชและสัตว์ที่ใช้รักษาโรค	4	100.00	4	100.00	-	-	-	-	-	-	-	-	-	-	-	-	-	-	-	-	-	-	-	-	Manufacture of pharmaceuticals, medicinal chemical and botanical products	
22	การผลิตผลิตภัณฑ์ยางและพลาสติก	31	100.00	28	90.32	3	9.68	1	33.33	-	-	1	33.33	-	-	-	-	-	-	-	-	1	33.33	-	-	Manufacture of rubber and plastic products	
23	การผลิตผลิตภัณฑ์อื่น ๆ ที่ทำจากแร่โลหะ	60	100.00	49	82.17	11	17.83	1	9.35	9	81.31	1	9.35	-	-	-	-	-	-	-	-	-	-	-	-	Manufacture of other non-metallic mineral products	
24	การผลิตโลหะขั้นมูลฐาน	1	100.00	1	100.00	-	-	-	-	-	-	-	-	-	-	-	-	-	-	-	-	-	-	-	-	Manufacture of basic metals	
25	การผลิตเหล็กกล้าโลหะประติษฐ์ (ยกเว้นเครื่องจักรและอุปกรณ์)	109	100.00	107	97.94	2	2.06	-	-	2	100.00	-	-	-	-	-	-	-	-	-	-	-	-	-	-	Manufacture of fabricated metal products (excepts machinery and equipment)	
27	การผลิตอุปกรณ์ไฟฟ้า	1	100.00	1	100.00	-	-	-	-	-	-	-	-	-	-	-	-	-	-	-	-	-	-	-	-	Manufacture of electrical equipment	
28	การผลิตเครื่องจักรและเครื่องมือ ซึ่งมีได้ตั้งแต่ประเภทไวน์ขึ้นไป	1	100.00	1	100.00	-	-	-	-	-	-	-	-	-	-	-	-	-	-	-	-	-	-	-	-	Manufacture of machinery and equipment, n.e.c	
29	การผลิตยานยนต์ รถต่าง และรถกึ่งต่าง	6	100.00	6	100.00	-	-	-	-	-	-	-	-	-	-	-	-	-	-	-	-	-	-	-	-	Manufacture of motor vehicles, trailers and semi-trailers	
31	การผลิตเฟอร์นิเจอร์	37	100.00	37	100.00	-	-	-	-	-	-	-	-	-	-	-	-	-	-	-	-	-	-	-	-	Manufacture of furniture	
32	การผลิตผลิตภัณฑ์อื่น ๆ	346	100.00	346	100.00	-	-	-	-	-	-	-	-	-	-	-	-	-	-	-	-	-	-	-	-	Other manufacturing	
33	การซ่อมแซมการติดตั้งเครื่องจักรและอุปกรณ์	14	100.00	14	100.00	-	-	-	-	-	-	-	-	-	-	-	-	-	-	-	-	-	-	-	-	Repair and installation of machinery and equipment	
37	การจัดการน้ำเสีย	3	100.00	3	100.00	-	-	-	-	-	-	-	-	-	-	-	-	-	-	-	-	-	-	-	-	Severage	
38	การเก็บรวบรวมของเสีย การบำบัด และการกำจัดของเสีย	4	100.00	4	100.00	-	-	-	-	-	-	-	-	-	-	-	-	-	-	-	-	-	-	-	-	Waste collection, treatment and disposal activities; materials recovery	
	รวมกิจการนำของเสียกลับมาใช้ใหม่																										

ที่มา : สำนักข้อมูลทางสถิติแห่งชาติ กระทรวงดิจิทัลเพื่อเศรษฐกิจและสังคม

Source : The 2017 Industrial Census , Mukdahan Province, National Statistical Office, Ministry of Digital Economy and Society.

ตาราง 6 จำนวนและร้อยละของสถานประกอบการอุตสาหกรรมผลิต จำนวนตามสัดส่วนของกรรมสิทธิ์ของต่างประเทศ และหมวดย่อยอุตสาหกรรม

Table 6 Number and Percentage of Manufacturing Establishments by Proportion of Foreign Investment or Share Holding and Division of Industry

รหัส Code	หมวดย่อยอุตสาหกรรม	จำนวนสถาน- ประกอบการ		ไม่มีต่างประเทศ		สัดส่วนของกรรมสิทธิ์ถือหุ้น		Division of industry				
		รวม		รวม		รวม						
		จำนวน Number	ร้อยละ %	จำนวน Number	ร้อยละ %	จำนวน Number	ร้อยละ %					
		4,625	100.0	4,623	100.0	2	0.1	1	42.9	1	57.1	Total
10	การผลิตภัตตาคาร	1,805	100.0	1,805	100.0	-	-	-	-	-	-	Manufacture of food products
11	การผลิตเครื่องดื่ม	33	100.0	33	100.0	-	-	-	-	-	-	Manufacture of beverages
13	การผลิตสิ่งทอ	1,209	100.0	1,208	99.9	1	0.1	-	-	1	100.0	Manufacture of textiles
14	การผลิตเสื้อผ้าเครื่องแต่งกาย	271	100.0	270	99.6	1	0.4	1	100.0	-	-	Manufacture of wearing apparels
15	การผลิตเครื่องหนังและผลิตภัณฑ์ที่เกี่ยวข้อง	5	100.0	5	100.0	-	-	-	-	-	-	Manufacture of leather and related products
16	การผลิตไม้และผลิตภัณฑ์จากไม้และไม้กอก (ยกเว้นเฟอร์นิเจอร์)	668	100.0	668	100.0	-	-	-	-	-	-	Manufacture of wood and of products of wood and cork (except furniture); manufacture of articles of straw and plaiting materials
18	การพิมพ์และการผลิตข้อัสนับพันท์	15	100.0	15	100.0	-	-	-	-	-	-	Printing and reproduction of recorded media
20	การผลิตเคมีภัณฑ์และผลิตภัณฑ์เคมี	2	100.0	2	100.0	-	-	-	-	-	-	Manufacture of chemicals and chemical products
21	การผลิตเภสัชภัณฑ์ เคมีภัณฑ์ที่ใช้รักษาโรค และผลิตภัณฑ์จากพืชและสัตว์ที่ใช้รักษาโรค	4	100.0	4	100.0	-	-	-	-	-	-	Manufacture of pharmaceuticals, medicinal chemical and botanical products
22	การผลิตผลิตภัณฑ์ยางและพลาสติก	31	100.0	31	100.0	-	-	-	-	-	-	Manufacture of rubber and plastic products
23	การผลิตผลิตภัณฑ์อื่นๆ ที่ทำจากเรซิน	60	100.0	60	100.0	-	-	-	-	-	-	Manufacture of other non-metallic mineral products
24	การผลิตโลหะขั้นมูลฐาน	1	100.0	1	100.0	-	-	-	-	-	-	Manufacture of basic metals
25	การผลิตผลิตภัณฑ์โลหะประดิษฐ์ (ยกเว้นเครื่องจักรและอุปกรณ์)	109	100.0	109	100.0	-	-	-	-	-	-	Manufacture of fabricated metal products (excepts machinery and equipment)
27	การผลิตอุปกรณ์ไฟฟ้า	1	100.0	1	100.0	-	-	-	-	-	-	Manufacture of electrical equipment
28	การผลิตเครื่องจักรและเครื่องมือ ซึ่งมิได้จัดประเภทไว้ในที่อื่น	1	100.0	1	100.0	-	-	-	-	-	-	Manufacture of machinery and equipment, n.e.c
29	การผลิตยานยนต์ รถพ่วง และรถกึ่งพ่วง	6	100.0	6	100.0	-	-	-	-	-	-	Manufacture of motor vehicles, trailers and semi-trailers
31	การผลิตเฟอร์นิเจอร์	37	100.0	37	100.0	-	-	-	-	-	-	Manufacture of furniture
32	การผลิตผลิตภัณฑ์อื่นๆ	346	100.0	346	100.0	-	-	-	-	-	-	Other manufacturing
33	การซ่อมและการติดตั้งเครื่องจักรและอุปกรณ์	14	100.0	14	100.0	-	-	-	-	-	-	Repair and installation of machinery and equipment
37	การจัดการน้ำเสีย	3	100.0	3	100.0	-	-	-	-	-	-	Sewerage
38	การเก็บรวบรวมของเสีย การบำบัด และการกำจัดของเสีย รวมถึงการนำของเสียกลับมาใช้ใหม่	4	100.0	4	100.0	-	-	-	-	-	-	Waste collection, treatment and disposal activities; materials recovery

ที่มา : สำนักงานอุตสาหกรรม พ.ศ. 2560 จังหวัดมุกดาหาร สำนักงานสถิติแห่งชาติ กระทรวงดิจิทัลเพื่อเศรษฐกิจและสังคม

Source : The 2017 Industrial Census , Mukdahan Province, National Statistical Office, Ministry of Digital Economy and Society.







ตาราง 8 มูลค่าการส่งออก จำนวนและร้อยละของสถานประกอบการการผลิต จำนวนตามร้อยละของการส่งออกผลิตภัณฑ์ จำนวนต่างประเทศ และหมวดของอุตสาหกรรม (ต่อ)

Table 8 Value of Export, Number and Percentage of Manufacturing Establishments by Percentage of Export and Division of Industry (cont.)

รหัส Code	หมวดของอุตสาหกรรม	จำนวนสถานประกอบการ		ไม่มีการส่งออก		ร้อยละการส่งออก										มูลค่าการส่งออก Value of export (พันบาท in Thousand Baht)	Division of industry
		Number of establishments		No export		รวม		< 10		30 - 39		50 - 59		70 - 79			
		จำนวน Number	ร้อยละ %	จำนวน Number	ร้อยละ %	จำนวน Number	ร้อยละ %	จำนวน Number	ร้อยละ %	จำนวน Number	ร้อยละ %	จำนวน Number	ร้อยละ %	จำนวน Number	ร้อยละ %		
33	การซ่อมและการติดตั้งเครื่องจักรและอุปกรณ์	14	100.0	14	100.0	-	-	-	-	-	-	-	-	-	-	-	Repair and installation of machinery and equipment
37	การจัดการน้ำเสีย	3	100.0	3	100.0	-	-	-	-	-	-	-	-	-	-	-	Sewerage
38	การเก็บรวบรวมของเสีย การบำบัด และการกำจัดของเสีย	4	100.0	4	100.0	-	-	-	-	-	-	-	-	-	-	-	Waste collection, treatment and disposal activities; materials recovery
รวมถึงการนำของเสียกลับมาใช้ใหม่																	

ที่มา : สำนักข้อมูลทางสถิติแห่งชาติ กระทรวงดิจิทัลเพื่อเศรษฐกิจและสังคม

Source : The 2017 Industrial Census ,Mukdahan Province, National Statistical Office, Ministry of Digital Economy and Society.



ตาราง 10 จำนวนและร้อยละของสถานประกอบการอุตสาหกรรมผลิต จำนวนสถานประกอบการที่ใช้กำลังการผลิตคือปี 2559 และหมวดหมู่อุตสาหกรรม

Table 10 Number and Percentage of Manufacturing Establishments by Percentage of Capacity Utilization In 2016 and Division of Industry

รหัส Code	หมวดหมู่อุตสาหกรรม Number of establishments	อัตราการใช้กำลังการผลิตคือปี 2559 Percentage of capacity utilization in 2016												เฉลี่ยต่อสถาน- ประกอบการ Average per establishment	Division of industry												
		<10	10 - 19	20 - 29	30 - 39	40 - 49	50 - 59	60 - 69	70 - 79	80 - 89	90 - 99	≥100	Total														
		จำนวน ร้อยละ Number %	จำนวน ร้อยละ Number %	จำนวน ร้อยละ Number %	จำนวน ร้อยละ Number %	จำนวน ร้อยละ Number %	จำนวน ร้อยละ Number %	จำนวน ร้อยละ Number %	จำนวน ร้อยละ Number %	จำนวน ร้อยละ Number %	จำนวน ร้อยละ Number %	จำนวน ร้อยละ Number %	จำนวน ร้อยละ Number %														
<b>รวม</b>	<b>4,625</b>	<b>100.0</b>	<b>40</b>	<b>0.9</b>	<b>1</b>	<b>-</b>	<b>70</b>	<b>1.5</b>	<b>123</b>	<b>2.7</b>	<b>135</b>	<b>2.9</b>	<b>137</b>	<b>3.0</b>	<b>62</b>	<b>1.4</b>	<b>283</b>	<b>6.1</b>	<b>449</b>	<b>9.7</b>	<b>409</b>	<b>8.8</b>	<b>2,915</b>	<b>63.0</b>	<b>88.1</b>	<b>Total</b>	
10 การผลิตผลิตภัณฑ์อาหาร	1,805	100.0	2	0.1	-	-	68	3.8	2	0.1	71	4.0	5	0.3	3	0.1	86	4.8	102	5.6	305	16.9	1,161	64.3	90.3	Manufacture of food products	
11 การผลิตเครื่องดื่ม	33	100.0	-	-	1	4.0	2	6.3	-	-	-	-	-	-	-	-	-	-	3	9.3	8	23.0	19	57.4	87.7	Manufacture of beverages	
13 การผลิตสิ่งทอ	1,209	100.0	37	3.1	-	-	-	-	8	0.6	16	1.3	37	3.1	147	12.2	156	12.9	2	0.2	805	66.5	892	89.2	89.2	Manufacture of textiles	
14 การผลิตเสื้อผ้าเครื่องแต่งกาย	271	100.0	-	-	-	-	-	-	5	1.9	36	13.2	13	4.6	23	8.6	25	9.4	23	8.5	146	53.8	85.7	85.7	Manufacture of wearing apparel		
15 การผลิตเครื่องหนังและผลิตภัณฑ์ที่เกี่ยวข้อง	5	100.0	-	-	-	-	-	-	-	-	-	-	2	30.0	-	-	-	-	-	-	-	-	4	70.0	88.0	Manufacture of leather and related products	
16 การผลิตไม้และผลิตภัณฑ์จากไม้และไม้ก๊อก (ยกเว้นเฟอร์นิเจอร์)	668	100.0	-	-	-	-	-	-	92	13.7	48	7.2	49	7.3	2	0.2	-	-	50	7.5	-	-	428	64.1	81.3	Manufacture of wood and of products of wood and cork (except furniture); manufacture of articles of straw and plaiting materials	
การผลิตสิ่งของจากพลาสติกและวัสดุพลาสติกอื่นๆ																											
18 การพิมพ์และการผลิตสิ่งพิมพ์ที่จับต้อง	15	100.0	-	-	-	-	-	-	2	12.4	-	-	-	-	-	-	-	-	4	24.7	2	12.4	8	50.5	85.1	85.1	Printing and reproduction of recorded media
20 การผลิตเคมีภัณฑ์และผลิตภัณฑ์เคมี	2	100.0	-	-	-	-	-	-	-	-	-	-	-	-	-	-	-	-	-	-	-	-	2	100.0	100.0	100.0	Manufacture of chemicals and chemical products
21 การผลิตเภสัชภัณฑ์ เคมีภัณฑ์ที่ใช้รักษาโรค และผลิตภัณฑ์จากพืชและสัตว์ที่รักษาโรค	4	100.0	-	-	-	-	-	-	-	-	-	-	2	50.0	-	-	-	-	-	-	-	-	2	50.0	80.0	80.0	Manufacture of pharmaceuticals, medicinal chemical and botanical products
22 การผลิตผลิตภัณฑ์ยางและพลาสติก	31	100.0	-	-	-	-	1	3.2	-	-	-	-	-	-	-	-	1	3.2	3	9.7	4	12.9	22	71.0	94.0	94.0	Manufacture of rubber and plastic products
23 การผลิตผลิตภัณฑ์อื่นๆ ที่ทำจากแร่โลหะ	60	100.0	-	-	-	-	-	-	-	-	4	6.3	-	-	-	-	-	-	9	14.2	3	4.2	45	75.4	93.8	93.8	Manufacture of other non-metallic mineral products
24 การผลิตโลหะขั้นพื้นฐาน	1	100.0	-	-	-	-	-	-	-	-	-	-	-	-	-	-	-	-	-	-	-	-	1	100.0	100.0	100.0	Manufacture of basic metals
25 การผลิตผลิตภัณฑ์โลหะประดิษฐ์ (ยกเว้นเครื่องจักรและอุปกรณ์)	109	100.0	-	-	-	-	-	-	-	-	2	1.5	4	3.5	2	1.8	3	2.8	12	10.7	14	13.2	73	66.5	92.7	92.7	Manufacture of fabricated metal products (excepts machinery and equipment)
27 การผลิตอุปกรณ์ไฟฟ้า	1	100.0	-	-	-	-	-	-	-	-	-	-	-	-	-	-	-	-	-	-	-	-	1	100.0	100.0	100.0	Manufacture of electrical equipment
28 การผลิตเครื่องจักรและเครื่องมือ ซึ่งมีได้จัดประเภทไว้ในที่อื่น	1	100.0	-	-	-	-	-	-	-	-	-	-	-	-	-	-	-	-	-	-	-	-	1	100.0	100.0	100.0	Manufacture of machinery and equipment, n.e.c.
29 การผลิตยานยนต์ รถแทรก และรถกึ่งถ่วง	6	100.0	-	-	-	-	-	-	-	-	-	-	-	-	-	-	-	-	1	16.7	-	-	5	83.3	96.7	96.7	Manufacture of motor vehicles, trailers and semitrailers
31 การผลิตเฟอร์นิเจอร์	37	100.0	-	-	-	-	-	-	-	-	-	-	3	7.4	3	7.9	2	5.2	4	10.4	3	7.9	23	61.3	88.7	88.7	Manufacture of furniture
32 การผลิตผลิตภัณฑ์อื่นๆ	346	100.0	-	-	-	-	-	-	27	7.8	1	0.3	21	6.0	-	-	21	6.0	81	23.3	39	11.4	157	45.3	83.9	83.9	Other manufacturing
33 การซ่อมและการติดตั้งเครื่องจักรและอุปกรณ์	14	100.0	-	-	-	-	-	-	-	-	-	-	-	-	-	-	-	-	-	-	6	42.9	8	57.1	95.7	95.7	Repair and installation of machinery and equipment
37 การจัดการน้ำเสีย	3	100.0	-	-	-	-	-	-	-	-	-	-	-	-	-	-	-	-	-	-	-	-	3	100.0	100.0	100.0	Severage
38 การเก็บรวบรวมของเสีย การบำบัด และการกำจัดของเสีย รวมถึงการนำของเสียกลับมาใช้ใหม่	4	100.0	-	-	-	-	-	-	-	-	-	-	-	-	-	-	-	-	-	-	-	-	4	100.0	100.0	100.0	Waste collection, treatment and disposal activities; materials recovery

ที่มา : สำนักงานอุตสาหกรรม พ.ศ. 2560 จังหวัดมุกดาหาร สำนักงานสถิติแห่งชาติ กระทรวงดิจิทัลเพื่อเศรษฐกิจและสังคม  
Source : The 2017 Industrial Census , Mukdahan Province, National Statistical Office, Ministry of Digital Economy and Society.

- : ไม่มีข้อมูล หรือข้อมูลมีค่าเป็น 0 หรือมีข้อมูลจำนวนน้อย  
- : no data or data has a value of 0 or less data.

ตาราง 11 จำนวนและร้อยละของสถานประกอบการอุตสาหกรรมผลิตที่ประสบปัญหาอุปสรรคการดำเนินงานในการดำเนินงานกิจการ และหมวดอุตสาหกรรม

Table 11 Number and Percentage of Manufacturing Establishments, Problems with the Operation by Problems and Division of Industry

รหัส Code	จำนวน establishments	ไม่ประสบปัญหา/ No Problems/ obstacles		ประสบปัญหา/อุปสรรค Problems/obstacles		สาเหตุที่ควรมี ผู้แจ้งปัญหา/อุปสรรค สามารถขยายฐาน ลูกค้าได้ Unable to expand customer base		ปัญหาอุปสรรค ไม่เพียงพอ/อุปสรรค ในเชิงอุตสาหกรรม มากขึ้น Increasing of industrial competitors		ปัญหาอุปสรรค ไม่เพียงพอ/อุปสรรค ทางการเมือง Political instability		ปัญหาอุปสรรค ไม่เพียงพอ/อุปสรรค ด้านแรงงาน Labour shortages		ปัญหาอุปสรรค ไม่เพียงพอ/อุปสรรค สินค้า Quality of products		ปัญหาอุปสรรค ไม่เพียงพอ/อุปสรรค ในการผลิต ผลิต Productivity problem		ต้นทุน ในการผลิต สูงขึ้น Increasing of production cost		ขาดเงินทุนและเงิน หมุนเวียนในการ ประกอบธุรกิจ Lack of investment and circulating fund		Division of industry		
		จำนวน Number	ร้อยละ %	จำนวน Number	ร้อยละ %	จำนวน Number	ร้อยละ %	จำนวน Number	ร้อยละ %	จำนวน Number	ร้อยละ %	จำนวน Number	ร้อยละ %	จำนวน Number	ร้อยละ %	จำนวน Number	ร้อยละ %	จำนวน Number	ร้อยละ %	จำนวน Number	ร้อยละ %			
<b>รวม</b>	<b>4,625</b>	<b>100.00</b>	<b>2,135</b>	<b>46.17</b>	<b>2,490</b>	<b>53.83</b>	<b>288</b>	<b>11.57</b>	<b>993</b>	<b>39.87</b>	<b>68</b>	<b>2.75</b>	<b>214</b>	<b>8.59</b>	<b>102</b>	<b>4.12</b>	<b>102</b>	<b>4.09</b>	<b>703</b>	<b>28.25</b>	<b>666</b>	<b>26.75</b>	<b>Total</b>	
10 การผลิตสินค้าอาหาร	1,805	100.00	1,045	57.89	760	42.11	27	3.53	475	62.53	11	1.48	73	9.66	8	1.10	5	0.60	80	10.48	180	23.69	Manufacture of food products	
11 การผลิตเครื่องดื่ม	33	100.00	4	13.12	29	86.88	-	-	22	78.20	2	7.25	4	14.54	-	-	2	7.25	11	39.83	16	55.53	Manufacture of beverages	
13 การผลิตสิ่งทอ	1,209	100.00	400	33.08	809	66.92	113	13.93	219	27.12	37	4.51	48	5.90	37	4.59	38	4.75	186	23.05	192	23.71	Manufacture of textiles	
14 การผลิตเสื้อผ้าเครื่องแต่งกาย	271	100.00	97	35.84	174	64.16	39	22.47	48	27.74	2	1.15	26	14.95	1	0.58	3	1.87	70	40.25	44	25.30	Manufacture of wearing apparel	
15 การผลิตเครื่องหนังและผลิตภัณฑ์ที่เกี่ยวข้อง	5	100.00	3	60.00	2	40.00	1	50.00	-	-	-	-	1	50.00	-	-	-	-	2	100.00	-	-	Manufacture of leather and related products	
16 การผลิตไม้และผลิตภัณฑ์จากไม้และไม้ก๊อก (ยกเว้นเฟอร์นิเจอร์)	668	100.00	425	63.59	243	36.41	47	19.44	7	2.75	-	-	-	-	46	18.83	46	18.83	55	22.81	53	21.95	Manufacture of wood and of products of wood and cork (except furniture); manufacture of articles of straw and plaiting materials	
การผลิตสิ่งของจากหนังและวัสดุคล้ายหนัง	15	100.00	4	24.73	11	75.27	2	16.47	8	74.67	2	16.47	3	25.33	-	-	-	-	1	8.86	5	41.72	Printing and reproduction of recorded media	
18 การพิมพ์และการผลิตสื่ออื่นที่มิใช่ข้อมูล	2	100.00	-	-	2	100.00	-	-	-	-	-	-	-	-	-	-	-	-	1	50.00	-	-	Manufacture of chemicals and chemical products	
20 การผลิตเคมีภัณฑ์และผลิตภัณฑ์เคมี	4	100.00	2	50.00	2	50.00	-	-	-	-	-	-	-	-	-	-	-	-	-	-	1	50.00	Manufacture of pharmaceuticals, medicinal chemical and botanical products	
21 การผลิตเคมีภัณฑ์ เคมีภัณฑ์ที่ใช้รักษาโรค และผลิตภัณฑ์จากพืชและสัตว์ที่ใช้รักษาโรค	31	100.00	9	29.03	22	70.97	6	27.27	8	36.36	3	13.64	2	9.09	2	9.09	-	-	8	36.36	9	40.91	Manufacture of rubber and plastic products	
22 การผลิตผลิตภัณฑ์ยางและพลาสติก	60	100.00	16	26.17	44	73.83	4	9.59	24	55.19	7	15.46	5	11.29	-	-	-	-	26	58.24	14	31.60	Manufacture of other non-metallic mineral products	
23 การผลิตสินค้าอื่นที่มิใช่เหล็กจากแร่โลหะ	1	100.00	-	-	1	100.00	-	-	1	100.00	-	-	-	-	-	-	-	-	-	-	-	1	100.00	Manufacture of basic metals
24 การผลิตโลหะขั้นพื้นฐาน	109	100.00	11	9.71	98	90.29	11	11.22	55	55.39	-	-	19	19.10	-	-	4	4.13	45	46.17	40	40.17	Manufacture of fabricated metal products (excepts machinery and equipment)	
25 การผลิตเหล็กกล้าและโลหะประสมสังเคราะห์ (ยกเว้นเครื่องจักรและอุปกรณ์)	1	100.00	-	-	1	100.00	-	-	1	100.00	-	-	-	-	-	-	-	-	-	-	-	-	-	Manufacture of electrical equipment
27 การผลิตอุปกรณ์ไฟฟ้า	1	100.00	-	-	1	100.00	-	-	-	-	-	-	-	-	-	-	-	-	1	100.00	1	100.00	Manufacture of machinery and equipment, n.e.c	
28 การผลิตเครื่องจักรและเครื่องมือ ซึ่งมีติดตั้งประเภทอื่นที่อื่น	6	100.00	2	33.33	4	66.67	1	25.00	3	75.00	-	-	-	-	-	-	-	-	1	25.00	1	25.00	Manufacture of motor vehicles, trailers and semi-trailers	
29 การผลิตยานยนต์ รถแทรก และรถกึ่งแทรก	37	100.00	6	15.54	31	84.46	6	18.40	13	41.86	3	9.34	12	38.94	-	-	3	8.80	22	69.06	12	39.20	Manufacture of furniture	
31 การผลิตเฟอร์นิเจอร์	346	100.00	103	29.85	243	70.15	29	11.89	100	41.23	1	0.41	20	8.10	8	3.38	-	-	190	78.36	89	36.61	Other manufacturing	
32 การผลิตสินค้าอื่นที่มิใช่เหล็ก	14	100.00	4	30.93	10	69.07	1	13.75	7	72.39	1	10.54	-	-	-	-	-	-	2	24.10	8	86.14	Repair and installation of machinery and equipment	
33 การซ่อมแซมเครื่องจักรเครื่องจักรและอุปกรณ์	3	100.00	3	100.00	-	-	-	-	-	-	-	-	-	-	-	-	-	-	-	-	-	-	-	Waste collection, treatment and disposal activities; materials recovery
37 การจัดการน้ำเสีย	4	100.00	2	50.00	2	50.00	1	50.00	-	-	-	-	-	-	-	-	-	-	1	50.00	1	50.00	-	
38 การเก็บรวบรวมของเสีย การบำบัด และการกำจัดของเสีย																								

หมายเหตุ : สถานประกอบการ 1 แห่งสามารถตอบได้มากกว่า 1 ข้อ

Note : More than one characteristic can be done by an establishment.

ที่มา : สำนักงานอุตสาหกรรม พ.ศ. 2560 จังหวัดมุกดาหาร สำนักงานสถิติแห่งชาติ กระทรวงดิจิทัลเพื่อเศรษฐกิจและสังคม

Source : The 2017 Industrial Census , Mukdahan Province, National Statistical Office, Ministry of Digital Economy and Society.

ตาราง 11 จำนวนและร้อยละของสถานประกอบการอุตสาหกรรมผลิตที่ประสบปัญหาอุปสรรคการดำเนินงานในการดำเนินงาน และหมวดของอุตสาหกรรม (ต่อ)

Table 11 Number and Percentage of Manufacturing Establishments, Problems with the Operation by Problems and Division of Industry (Cont.)

รหัส Code	หมวดของอุตสาหกรรม	ปัญหาอุปสรรคในการดำเนินงาน / Problems/obstacles in the operation																อื่น ๆ Other	รวม Total
		ขาดความชำนาญ Lack of marketing capabilities		การจำกัด ภาษาที่ซ้ำซ้อน		ด้านการขนส่ง โลจิสติกส์		ทุญ ระเบียบ ข้อบังคับ		นโยบายด้านการ สนับสนุนของรัฐ		ผลกระทบจาก อัตราแลกเปลี่ยน		ไม่แน่นอน ของส่วนราชการ		ผลกระทบจาก Effect of foreign exchange rate			
		จำนวน Number	ร้อยละ %	จำนวน Number	ร้อยละ %	จำนวน Number	ร้อยละ %	จำนวน Number	ร้อยละ %	จำนวน Number	ร้อยละ %	จำนวน Number	ร้อยละ %	จำนวน Number	ร้อยละ %	จำนวน Number	ร้อยละ %		
		2,490	61.73	647	25.98	89	3.58	63	2.54	7	0.28	19	0.76	1	0.04	31	1.25		
10	การผลิตภัณฑ์อาหาร	760	30.94	86	11.32	76	9.99	3	0.39	3	0.39	4	0.53	1	0.13	5	0.64		
11	การผลิตเครื่องดื่ม	29	13.45	-	-	2	7.25	2	7.25	-	-	-	-	-	-	-	-		
13	การผลิตสิ่งทอ	809	64.17	401	49.59	-	-	-	-	-	-	2	0.19	-	-	-	-		
14	การผลิตเครื่องแต่งกาย	174	16.09	30	17.49	2	1.15	10	5.99	-	-	7	4.26	-	-	-	-		
15	การผลิตเครื่องหนังและผลิตภัณฑ์ที่เกี่ยวข้อง	2	1.50	-	-	-	-	-	-	-	-	-	-	-	-	-	-		
16	การผลิตไม้และผลิตภัณฑ์จากไม้และไม้ก๊อก (ยกเว้นเฟอร์นิเจอร์)	243	14.65	96	39.50	-	-	46	18.83	-	-	-	-	-	-	-	-		
18	การผลิตสิ่งของจากหนังและวัสดุเทียมอื่น ๆ	11	8.67	-	-	-	-	-	-	1	8.86	2	16.47	-	-	-	-		
20	การผลิตเครื่องมือและผลิตภัณฑ์เคมี	2	1.50	1	50.00	-	-	-	-	-	-	-	-	-	-	-	-		
21	การผลิตเภสัชภัณฑ์ เคมีภัณฑ์ที่ใช้รักษาโรค และผลิตภัณฑ์ จากพืชและสัตว์ที่ใช้รักษาโรค	2	-	-	-	-	-	-	-	-	-	-	-	-	-	1	50.00		
22	การผลิตผลิตภัณฑ์ยางและพลาสติก	22	15.68	5	22.73	-	-	1	4.55	-	-	-	-	-	-	-	-		
23	การผลิตผลิตภัณฑ์อื่น ๆ ที่ทำจากแร่โลหะ	44	37.84	3	7.34	1	2.26	1	2.26	2	4.51	-	-	-	-	-	-		
24	การผลิตโลหะขั้นมูลฐาน	1	-	1	100.00	-	-	-	-	-	-	-	-	-	-	-	-		
25	การผลิตผลิตภัณฑ์โลหะประดิษฐ์ (ยกเว้นเครื่องจักรและอุปกรณ์)	98	75.81	2	1.94	6	6.22	-	-	-	-	2	2.03	-	-	4	3.59		
27	การผลิตอุปกรณ์ไฟฟ้า	1	1.00	-	-	-	-	-	-	-	-	-	-	-	-	-	-		
28	การผลิตเครื่องจักรและเครื่องมือ ซึ่งมีจัดประเภทเป็นอื่น	1	1.00	1	100.00	-	-	-	-	-	-	-	-	-	-	-	-		
29	การผลิตยานยนต์ รถพ่วง และรถจักรยาน	4	2.50	2	50.00	1	25.00	-	-	-	-	-	-	-	-	-	-		
31	การผลิตเฟอร์นิเจอร์	31	26.84	6	18.14	-	-	-	-	-	-	-	-	-	-	-	-		
32	การผลิตผลิตภัณฑ์อื่น ๆ	243	100.41	11	4.61	-	-	-	-	-	-	1	0.41	-	-	21	8.52		
33	การซ่อมแซมการติดตั้งเครื่องจักรและอุปกรณ์	10	10.00	-	-	1	10.34	-	-	1	10.34	1	10.34	-	-	1	10.34		
38	การเก็บรวบรวมของเสีย การบำบัด และการกำจัดของเสีย รวมถึงการนำของเสียกลับมาใช้ใหม่	2	1.50	1	50.00	-	-	-	-	-	-	-	-	-	-	-	-		

หมายเหตุ : สถานประกอบการ 1 แห่งสามารถตอบได้มากกว่า 1 ข้อ  
 Note : More than one characteristic can be done by an establishment.  
 ที่มา : สัมภาษณ์อุตสาหกรรม พ.ศ. 2560 จังหวัดมุกดาหาร สำนักงานสถิติแห่งชาติ กระทรวงดิจิทัลและเศรษฐกิจและสังคม  
 Source : The 2017 Industrial Census, Mukdahan Province, National Statistical Office, Ministry of Digital Economy and Society.







ตาราง 13 จำนวนและร้อยละของสถานประกอบการอุตสาหกรรมผลิตเข้าร่วมโครงการอุตสาหกรรมสีเขียว (Green Industry) จำแนกตามระดับอุตสาหกรรมสีเขียว และหมวดย่อยอุตสาหกรรม  
 Table 13 Number and Percentage of Manufacturing Establishments Participating Green Industry by Levels Green Industry and Division of Industry

รหัส Code	หมวดย่อยอุตสาหกรรม Division of Industry	จำนวนสถาน- ประกอบการ Number of establishments	ไม่เข้าร่วม No		ได้รับการรับรองแล้ว Yes		ระดับอุตสาหกรรมสีเขียวที่ได้รับการรับรอง Level of certified in green industry					รวม Total	ระดับที่ 4 ระดับที่ 5 ระดับที่ 3 ระดับที่ 2 ระดับที่ 1 รวม Total	Division of Industry		
			จำนวน Number	ร้อยละ %	จำนวน Number	ร้อยละ %	จำนวน Number	ร้อยละ %	จำนวน Number	ร้อยละ %	จำนวน Number				ร้อยละ %	จำนวน Number
<b>รวม</b>		<b>91</b>	<b>100.0</b>	<b>88</b>	<b>96.7</b>	<b>3</b>	<b>3.3</b>	<b>3</b>	<b>3.3</b>	<b>2</b>	<b>2.2</b>	<b>1</b>	<b>1.1</b>	<b>33.3</b>	<b>-</b>	<b>Total</b>
10	การผลิตภัตตาคารอาหาร	22	100.0	21	95.5	1	4.6	1	4.6	1	4.6	1	4.6	100.0	-	- Manufacture of food products
11	การผลิตเครื่องดื่ม	4	100.0	4	100.0	-	-	-	-	-	-	-	-	-	-	- Manufacture of beverages
13	การผลิตสิ่งทอ	23	100.0	23	100.0	-	-	-	-	-	-	-	-	-	-	- Manufacture of textiles
14	การผลิตเสื้อผ้าเครื่องแต่งกาย	4	100.0	4	100.0	-	-	-	-	-	-	-	-	-	-	- Manufacture of wearing apparels
16	การผลิตไม้และผลิตภัณฑ์จากไม้และไม้กอก (ยกเว้นเฟอร์นิเจอร์) การผลิตสิ่งของจากทางและวัสดุจากสานอื่นๆ	8	100.0	8	100.0	-	-	-	-	-	-	-	-	-	-	- Manufacture of wood and of products of wood and cork (except furniture); manufacture of articles of straw and plaiting materials
20	การผลิตเคมีภัณฑ์และผลิตภัณฑ์เคมี	2	100.0	2	100.0	-	-	-	-	-	-	-	-	-	-	- Manufacture of chemicals and chemical products
22	การผลิตผลิตภัณฑ์ยางและพลาสติก	10	100.0	10	100.0	-	-	-	-	-	-	-	-	-	-	- Manufacture of rubber and plastic products
23	การผลิตผลิตภัณฑ์อื่นๆ ที่ทำจากแร่โลหะ	5	100.0	3	60.0	2	40.0	2	40.0	2	40.0	2	40.0	100.0	-	- Manufacture of other non-metallic mineral products
25	การผลิตผลิตภัณฑ์โลหะประดิษฐ์ (ยกเว้นเครื่องจักรและอุปกรณ์)	2	100.0	2	100.0	-	-	-	-	-	-	-	-	-	-	- Manufacture of fabricated metal products (excepts machinery and equipment)
32	การผลิตผลิตภัณฑ์อื่นๆ	6	100.0	6	100.0	-	-	-	-	-	-	-	-	-	-	- Other manufacturing
33	การซ่อมและการติดตั้งเครื่องจักรและอุปกรณ์	1	100.0	1	100.0	-	-	-	-	-	-	-	-	-	-	- Repair and installation of machinery and equipment
38	การเก็บรวบรวมของเสีย การบำบัด และการกำจัดของเสีย	4	100.0	4	100.0	-	-	-	-	-	-	-	-	-	-	- Waste collection, treatment and disposal activities; materials recovery

ที่มา : สำนักงานอุตสาหกรรม พ.ศ. 2560 จังหวัดมุกดาหาร สำนักงานสถิติแห่งชาติ กระทรวงดิจิทัลเพื่อเศรษฐกิจและสังคม  
 Source : The 2017 Industrial Census , Mukdahan Province, National Statistical Office, Ministry of Digital Economy and Society.

ตอนที่ 2 ข้อมูลการดำเนินงานของสถานประกอบการ  
PART 2 OPERATION INFORMATION OF ESTABLISHMENTS

ตอนที่ 2 ข้อมูลการดำเนินงานกิจการ จำแนกตาม  
ขนาดของสถานประกอบการ

PART 2 OPERATION INFORMATION OF ESTABLISHMENTS  
BY SIZE OF ESTABLISHMENTS

## สารบัญตารางสถิติ

### LIST OF STATICAL TABLE

		หน้า
ตอนที่ 2	ข้อมูลการดำเนินงานกิจการ จำแนกตามขนาดของสถานประกอบการ	
Part 2	Operation Information of Establishments by Size of Establishment	
ตาราง 1	สถิติมูลฐานอุตสาหกรรมการผลิตในปี 2559 จำแนกตามขนาดของสถานประกอบการ	77
Table 1	Summary of Basic Statistics for Manufacturing Establishments in 2016 by Size of Establishment	77
ตาราง 2	มูลค่าผลผลิตของสถานประกอบการอุตสาหกรรมการผลิตในปี 2559 จำแนกตามขนาดของสถานประกอบการ	78
Table 2	Value of Gross Output of Manufacturing Establishments in 2016 by Size of Establishment	78
ตาราง 3	ค่าใช้จ่ายขั้นกลางของสถานประกอบการอุตสาหกรรมการผลิตในปี 2559 จำแนกตามขนาดของสถานประกอบการ	79
Table 3	Intermediate Consumption of Manufacturing Establishments in 2016 by Size of Establishment	79
ตาราง 4	คนทำงานในสถานประกอบการอุตสาหกรรมการผลิตในปี 2559 จำแนกตามสถานภาพการทำงาน เพศ และขนาดของสถานประกอบการ	80
Table 4	Persons Engaged in Manufacturing Establishments in 2016 by Work Status, Sex and Size of Establishment	80
ตาราง 5	จำนวนสถานประกอบการอุตสาหกรรมการผลิต จำแนกตามจำนวนวันทำงานต่อสัปดาห์ จำนวนชั่วโมงทำงานเฉลี่ยต่อวันของลูกจ้าง และขนาดของสถานประกอบการ	81
Table 5	Number of Manufacturing Establishments by Working Days Per Week, Working Hours Per Day of Employees and Size of Establishment	81
ตาราง 6	ค่าตอบแทนแรงงานในปี 2559 จำแนกตามขนาดของสถานประกอบการ	82
Table 6	Remuneration in 2016 by Size of Establishment	82
ตาราง 7	มูลค่าวัตถุดิบและวัสดุประกอบฯ และสินค้าคงเหลือต้นปีและปลายปี 2559 จำแนกตามขนาดของสถานประกอบการ	83
Table 7	Value of Stocks at the Beginning and the End of 2016 by Size of Establishment	83
ตาราง 8	ส่วนเปลี่ยนแปลงของมูลค่าวัตถุดิบและวัสดุประกอบฯ และสินค้าคงเหลือในปี 2559 จำแนกตามขนาดของสถานประกอบการ	84
Table 8	Change in Value of Stocks in 2016 by Size of Establishment	84

ตาราง 9	ค่าใช้จ่ายทั้งสิ้นของสถานประกอบการอุตสาหกรรมการผลิตในปี 2559 จำแนกตาม ขนาดของสถานประกอบการ	85
Table 9	Total Expenses of Manufacturing Establishments in 2016 by Size of Establishment	85
ตาราง 10	รายรับทั้งสิ้นของสถานประกอบการอุตสาหกรรมการผลิตในปี 2559 จำแนกตาม ขนาดของสถานประกอบการ	86
Table 10	Total Receipts of Manufacturing Establishments in 2016 by Size of Establishment	86
ตาราง 11	มูลค่าตามบัญชีของสินทรัพย์ถาวรในปี 2559 จำแนกตามขนาดของสถานประกอบการ	87
Table 11	Book Value of Fixed Assets in 2016 by Size of Establishment	87
ตาราง 12	มูลค่าสินทรัพย์ถาวรที่เปลี่ยนแปลงระหว่าง มกราคม - ธันวาคม 2559 จำแนกตาม ขนาดของสถานประกอบการ	88
Table 12	Value of Fixed Assets Changed in January - December 2016 by Size of Establishment	88

ตาราง 1 สถิติฐานอุตสาหกรรมการผลิตในปี 2559 จำแนกตามขนาดของสถานประกอบการ

Table 1 Summary of Basic Statistics for Manufacturing Establishments in 2016 by Size of Establishment

ขนาดของสถานประกอบการ	จำนวน สถานประกอบการ Number of establishments	จำนวน คนทำงาน Number of persons engaged	ลูกจ้าง Employees		มูลค่าผลผลิต Value of gross output	ค่าใช้จ่าย ขั้นกลาง Intermediate consumption	มูลค่าเพิ่ม Value added	Size of establishment
			จำนวน Number	ค่าตอบแทน แรงงาน Remuneration				
รวม	4,625	10,179	4,709	215,024.9	11,030,029.6	7,919,856.0	3,110,173.6	Total
1-15 คน	4,570	7,677	2,262	83,556.1	1,023,358.3	648,414.7	374,943.6	11-15 persons
16-25 คน	30	597	560	13,329.1	548,205.6	441,719.3	106,486.3	16-25 persons
26-30 คน	4	115	110	1,604.0	1,604.0	1,088.2	515.8	26-30 persons
31-50 คน	12	473	463	21,803.0	726,914.2	554,743.0	172,171.1	31-50 persons
51-200 คน	7	667	664	53,766.4	5,168,212.3	3,869,002.3	1,299,210.0	51-200 persons
มากกว่า 200 คน	2	D	D	D	D	D	D	More than 200 persons

หมายเหตุ : D หมายถึง ตัวเลขที่ไม่เปิดเผย

Note : D means disclosure prohibited.

ที่มา : สำนักข้อมูลทางสถิติแห่งชาติ กระทรวงดิจิทัลเพื่อเศรษฐกิจและสังคม

Source : The 2017 Industrial Census , Mukdahan Province, National Statistical Office, Ministry of Digital Economy and Society.

(พันบาท In Thousand Baht)

ตาราง 2 มูลค่าผลผลิตของสถานประกอบการอุตสาหกรรมการผลิตในปี 2559 จำแนกตามขนาดของสถานประกอบการ

Table 2 Value of Gross Output of Manufacturing Establishments In 2016 by Size of Establishment

		(พันบาท In Thousand Baht)															
จำนวน สถาน- ประกอบการ	รวม Total	มูลค่าขายผลผลิต Sales of goods produced	รายรับจาก การขายสินค้า ที่ซื้อมาจากหน่วย ในสภาพเดิม	รายรับจากการ รับจ้างจัดทำกร ผลิตสินค้า	รายรับจากการ ให้บริการ บำรุงรักษา ซ่อมแซมและติดตั้ง	รายรับจากการ ให้เช่าอาคาร ฯลฯ และรายรับอื่น ๆ	ส่วนเปลี่ยนแปลง มูลค่าสินค้าคงเหลือ Change in value of stocks of goods	ขนาดของสถานประกอบการ	จำนวน สถาน- ประกอบการ	รวม Total	มูลค่าขายผลผลิต Sales of goods produced	รายรับจาก การขายสินค้า ที่ซื้อมาจากหน่วย ในสภาพเดิม	รายรับจากการ รับจ้างจัดทำกร ผลิตสินค้า	รายรับจากการ ให้บริการ บำรุงรักษา ซ่อมแซมและติดตั้ง	รายรับจากการ ให้เช่าอาคาร ฯลฯ และรายรับอื่น ๆ	ส่วนเปลี่ยนแปลง มูลค่าสินค้าคงเหลือ Change in value of stocks of goods	ขนาดของสถานประกอบการ
Number of establishments			Sales of goods purchased for resale	Receipts for contract and commission work	Receipts for repair and installation work etc.	Receipts for rent on building etc.		Size of establishment									
รวม	4,625	11,030,029.6	403,161.4	20,318.4	11,242.1	112,700.4	-163,983.7	Total									
1-15 คน	4,570	1,023,358.3	20,547.3	18,673.6	1,399.4	9,848.0	-8,888.3	1-15 persons									
16-25 คน	30	548,205.6	-	1,644.7	-	-	64.5	16-25 persons									
26-30 คน	4	1,604.0	10.0	-	-	-	-20.0	26-30 persons									
31-50 คน	12	726,914.2	40,000.0	-	9,842.7	7,578.5	-407.0	31-50 persons									
51-200 คน	7	5,168,212.3	342,604.1	-	-	95,273.9	-154,732.9	51-200 persons									
มากกว่า 200 คน	2	D	D	-	-	-	-	More than 200 persons									

หมายเหตุ : D หมายถึง ตัวเลขที่ไม่เปิดเผย

Note : D means disclosure prohibited.

ที่มา : สำมะโนอุตสาหกรรม พ.ศ. 2560 จังหวัดมุกดาหาร สำนักงานสถิติแห่งชาติ กระทรวงดิจิทัลเพื่อเศรษฐกิจและสังคม

Source : The 2017 Industrial Census , Mukdahan Province, National Statistical Office, Ministry of Digital Economy and Society.

ตาราง 3 ค่าใช้จ่ายขั้นกลางของสถานประกอบการอุตสาหกรรมผลิตในปี 2559 จำแนกตามขนาดของสถานประกอบการ  
Table 3 Intermediate Consumption of Manufacturing Establishments in 2016 by Size of Establishment

		(พันบาท in Thousand Baht)										
จำนวน สถาน- ประกอบการ	รวม Total	ค่าซื้อวัตถุดิบ และวัสดุประกอบ ที่ใช้ในการผลิต	ค่าเชื้อเพลิง Cost of fuels	ค่าไฟฟ้า ที่จ่ายในการผลิต	ค่าติดตั้งซ่อมแซมและ บำรุงรักษาสีเมนต์ ที่จำหน่ายให้ลูกค้า	ค่าติดตั้งซ่อมแซมและ บำรุงรักษาเครื่องจักร เครื่องมือ	ค่าซื้อสินค้า ที่ซื้อจากร้านค้า ในสภาพเดิม	ค่าจ้างเหมาจ่ายให้ สถานประกอบการ อื่นผลิตสินค้าให้	ค่าใช้จ่ายอื่น ๆ Other expenses	ส่วนเปลี่ยนแปลง มูลค่าวัตถุดิบและ วัสดุประกอบฯ คงเหลือ	Size of establishment	
Number of establishments		Purchase of materials and components	Cost of electricity used in production	Cost of repair and maintenance sales of goods of purchase	Cost of repair and maintenance of machinery and equipment	Cost of contract and commission work	Purchase of goods for resale	Cost of contract and commission work	Change in value of stocks of materials and components			
<b>รวม</b>	<b>4,625</b>	<b>7,919,856.0</b>	<b>65,604.9</b>	<b>263,562.1</b>	<b>733.5</b>	<b>116,928.0</b>	<b>350,114.2</b>	<b>1,120.8</b>	<b>1,362,356.2</b>	<b>48,656.3</b>	<b>Total</b>	
1-15 คน	4,570	648,414.7	15,540.0	28,067.6	733.5	10,550.7	1,2253.0	1,120.8	79,428.6	-39,447.3	1-15 persons	
16-25 คน	30	441,719.3	2,418.1	14,673.2	-	297.7	-	-	38,509.1	30,986.3	16-25 persons	
26-30 คน	4	1,088.2	3.0	25.7	-	14.6	5.0	-	25.2	0.8	26-30 persons	
31-50 คน	12	554,743.0	2,950.4	69,482.0	-	8,702.1	30,000.0	-	128,056.2	-13,068.7	31-50 persons	
51-200 คน	7	3,869,002.3	2,333,872.2	61,135.5	-	90,960.3	307,856.1	-	1,057,246.7	-3,356.8	51-200 persons	
มากกว่า 200 คน	2	D	D	D	-	D	-	-	D	D	More than 200 persons	

หมายเหตุ : D หมายถึง ตัวเลขที่ไม่เปิดเผย

Note : D means disclosure prohibited.

ที่มา : สำนักงานอุตสาหกรรม พ.ศ. 2560 จังหวัดมุกดาหาร สำนักงานสถิติแห่งชาติ กระทรวงดิจิทัลเพื่อเศรษฐกิจและสังคม

Source : The 2017 Industrial Census , Mukdahan Province, National Statistical Office, Ministry of Digital Economy and Society.



ตาราง 4 คนทำงานในสถานประกอบการอุตสาหกรรมผลิตในปี 2559 จำแนกตามสถานภาพการทำงาน เพศ และขนาดของสถานประกอบการ

Table 4 Persons Engaged in Manufacturing Establishments In 2016 by Work Status, Sex and Size of Establishment

ขนาดของสถานประกอบการ Establishments	จำนวน สถาน- ประกอบการ Number of	คนทำงานโดยไม่ได้รับค่าจ้าง/ เงินเดือน Unpaid workers						ลูกจ้างในกรรมวิธีการผลิต Operatives						ลูกจ้างอื่น ๆ Other employees		Size of establishment			
		รวม Total			รวม Total			รวม Total			รวม Total			รวม Total	รวม Total				
		ชาย Male	หญิง Female	รวม Total	ชาย Male	หญิง Female	รวม Total	ชาย Male	หญิง Female	รวม Total	ชาย Male	หญิง Female	รวม Total				ชาย Male	หญิง Female	
		รวม Total	ชาย Male	หญิง Female	รวม Total	ชาย Male	หญิง Female	รวม Total	ชาย Male	หญิง Female	รวม Total	ชาย Male	หญิง Female	รวม Total	ชาย Male		หญิง Female		
<b>รวม</b>	<b>4,625</b>	<b>10,179</b>	<b>4,828</b>	<b>5,351</b>	<b>5,470</b>	<b>2,730</b>	<b>2,740</b>	<b>4,573</b>	<b>2,015</b>	<b>4,142</b>	<b>1,731</b>	<b>2,410</b>	<b>432</b>	<b>284</b>	<b>148</b>	<b>135</b>	<b>83</b>	<b>52</b>	<b>Total</b>
1-15 คน	4,570	7,677	3,748	3,929	5,416	2,712	2,704	2,230	1,022	2,087	910	1,176	144	112	32	31	14	17	1-15 persons
16-25 คน	30	597	135	462	37	13	24	546	112	482	69	413	64	43	21	14	10	4	16-25 persons
26-30 คน	4	115	23	92	5	1	4	110	22	88	110	22	88	-	-	-	-	-	26-30 persons
31-50 คน	12	473	202	271	10	3	7	449	195	373	153	220	76	42	34	14	4	10	31-50 persons
51-200 คน	7	667	415	252	3	1	2	588	359	440	272	168	148	87	61	76	55	21	51-200 persons
มากกว่า 200 คน	2	D	D	D	-	-	-	D	D	D	D	D	-	-	-	-	-	-	More than 200 persons

ที่มา : สำนักอุตสาหกรรม พ.ศ. 2560 จังหวัดมุกดาหาร สำนักงานสถิติแห่งชาติ กระทรวงดิจิทัลเพื่อเศรษฐกิจและสังคม

Source : The 2017 Industrial Census , Mukdahan Province, National Statistical Office, Ministry of Digital Economy and Society.

ตาราง 5 จำนวนสถานประกอบการอุตสาหกรรมผลิต จำนวนคนงานจำนวนวันทำงานต่อสัปดาห์ จำนวนชั่วโมงทำงานเฉลี่ยต่อวันของลูกจ้าง และขนาดของสถานประกอบการ

Table 5 Number of Manufacturing Establishments by Working Days Per Week, Working Hours Per Day of Employees and Size of Establishment

ขนาดของสถานประกอบการ	จำนวน สถาน ประกอบการ	คนทำงานโดยไม่ได้รับค่าจ้าง/เงินเดือน							ลูกจ้างในกรรมวิธีการผลิต							ลูกจ้างอื่น ๆ							Size of establishment
		จำนวนวันทำงานต่อสัปดาห์			จำนวนชั่วโมงทำงานเฉลี่ยต่อวัน			จำนวนวันทำงานต่อสัปดาห์			จำนวนชั่วโมงทำงานเฉลี่ยต่อวัน			จำนวนวันทำงานต่อสัปดาห์			จำนวนชั่วโมงทำงานเฉลี่ยต่อวัน						
		≤5	6	7	< 8	8-10	11-12	>12	≤5	6	7	< 8	8-10	11-12	>12	≤5	6	7	< 8	8-10	11-12	>12	
รวม	4,625	2,325	776	1,269	3,464	907	-	-	362	282	155	461	336	2	-	-	15	1	3	12	1	-	Total
1-15 คน	4,570	2,301	770	1,257	3,433	894	-	-	336	263	144	429	314	-	-	-	8	1	1	8	-	-	1-15 persons
16-25 คน	30	15	6	8	20	9	-	-	15	9	7	20	11	-	-	-	2	-	-	2	-	-	16-25 persons
26-30 คน	4	4	-	-	3	1	-	-	4	-	-	3	1	-	-	-	-	-	-	-	-	-	26-30 persons
31-50 คน	12	4	1	3	6	2	-	-	5	4	3	7	4	1	-	-	4	-	2	1	1	-	31-50 persons
51-200 คน	7	2	-	1	2	1	-	-	2	4	1	2	4	1	-	-	1	-	-	1	-	-	51-200 persons
มากกว่า 200 คน	2	-	-	-	-	-	-	-	-	D	-	-	D	-	-	-	-	-	-	-	-	-	More than 200 persons

ที่มา : สำนักงานอุตสาหกรรม พ.ศ. 2560 จังหวัดมุกดาหาร สำนักงานสถิติแห่งชาติ กระทรวงดิจิทัลเพื่อเศรษฐกิจและสังคม

Source : The 2017 Industrial Census , Mukdahan Province, National Statistical Office, Ministry of Digital Economy and Society.

ตาราง 6 ค่าตอบแทนแรงงานในปี 2559 จำนวนตามขนาดของสถานประกอบการ

Table 6 Remuneration In 2016 by Size of Establishment

ขนาดของสถานประกอบการ Number of establishments	จำนวน สถาน- ประกอบการ Number of employees	รวม Total	ลูกจ้างในกรรมวิธีการผลิต Operatives				ลูกจ้างอื่น ๆ Other employees				Size of establishment				
			รวม Total	ค่าจ้าง เงินเดือน Wages, salaries	ค่าล่วงเวลา โบนัส ฯลฯ Overtime bonus etc.	สวัสดิการและผลประโยชน์ตอบแทน Fringe benefits อื่น ๆ Others	รวม Total	ค่าจ้าง เงินเดือน Wages, salaries	ค่าล่วงเวลา โบนัส ฯลฯ Overtime bonus etc.	เงินที่สถานประกอบการ จ่ายสมทบเข้ากองทุน เพื่อการประกันสังคม ฯลฯ Employer's contribution to social security					
										ค่าจ้าง เงินเดือน Wages, salaries		ค่าจ้าง เงินเดือน Wages, salaries	ค่าจ้าง เงินเดือน Wages, salaries	ค่าจ้าง เงินเดือน Wages, salaries	
<b>รวม</b>	<b>4,625</b>	<b>215,024.9</b>	<b>183,139.1</b>	<b>10,740.4</b>	<b>55.3</b>	<b>1,334.1</b>	<b>5,294.1</b>	<b>14,462.0</b>	<b>13,730.4</b>	<b>157.8</b>	<b>6.5</b>	<b>157.5</b>	<b>409.8</b>	<b>Total</b>	
1-15 คน	4,570	83,556.1	80,226.1	77,726.5	451.5	3.0	1,045.4	999.8	3,330.0	2,978.4	63.8	6.5	157.5	123.8	1-15 persons
16-25 คน	30	13,329.1	11,925.1	11,557.9	140.0	-	-	227.2	1,404.0	1,368.0	-	-	-	36.0	16-25 persons
26-30 คน	4	1,604.0	1,604.0	1,604.0	-	-	-	-	-	-	-	-	-	-	26-30 persons
31-50 คน	12	21,803.0	19,622.6	17,539.7	1,003.5	-	60.0	1,019.4	2,180.4	2,013.8	94.0	-	-	72.6	31-50 persons
51-200 คน	7	53,766.4	46,218.7	35,793.1	9,145.4	52.3	228.7	999.3	7,547.7	7,370.3	-	-	-	177.4	51-200 persons
มากกว่า 200 คน	2	D	D	D	-	-	-	D	-	-	-	-	-	-	More than 200 persons

หมายเหตุ : D หมายถึง ข้อมูลที่ไม่เปิดเผย

Note : D means disclosure prohibited.

ที่มา : สำนักข้อมูลทางสถิติแห่งชาติ กระทรวงดิจิทัลเพื่อเศรษฐกิจและสังคม

Source : The 2017 Industrial Census , Mukdahan Province, National Statistical Office, Ministry of Digital Economy and Society.

ตาราง 7 มูลค่าวัตถุดิบและวัสดุประกอบฯ และสินค้าคงเหลือต้นปีและปลายปี 2559 จำแนกตามขนาดของสถานประกอบการ

Table 7 Value of Stocks At The Beginning and The End of 2016 by Size of Establishment

จำนวน สถาน- ประกอบการ	มูลค่า ณ ต้นปี 2559 At the beginning of 2016				มูลค่า ณ ปลายปี 2559 At the end of 2016				ขนาดของสถานประกอบการ Number of establishments	รวม Total	สินค้า สำเร็จรูป Finished goods	สินค้าที่เข้ามา จำหน่ายใน สภาพเดิม Goods purchased for resale	รวม Total	สินค้า สำเร็จรูป Finished goods	สินค้าที่เข้ามา จำหน่ายใน สภาพเดิม Goods purchased for resale	รวม Total	Total
	รวม Total	วัตถุดิบ และ วัสดุประกอบฯ Materials and components for resale	สินค้า ระหว่าง ผลิต Work in progress	สินค้า ระหว่าง ผลิต Work in progress	วัตถุดิบ และ วัสดุประกอบฯ Materials and components for resale	สินค้า ระหว่าง ผลิต Work in progress	สินค้า สำเร็จรูป Finished goods	สินค้าที่เข้ามา จำหน่ายใน สภาพเดิม Goods purchased for resale									
รวม	4,625	1,749,060.6	963,643.7	29,588.4	712,701.0	43,127.6	1,633,733.2	20,993.9	579,594.5	20,844.9	20,844.9	579,594.5	579,594.5	20,844.9	20,844.9	20,844.9	Total
1-15 คน	4,570	121,534.4	85,119.6	6,929.1	22,787.5	6,698.2	73,198.8	5,340.4	17,833.6	4,352.5	4,352.5	17,833.6	17,833.6	4,352.5	4,352.5	4,352.5	1-15 persons
16-25 คน	30	20,387.8	19,599.6	157.5	630.7	-	51,438.6	147.2	705.5	-	-	705.5	705.5	-	-	-	16-25 persons
26-30 คน	4	75.2	25.2	20.0	30.0	-	56.0	20.0	10.0	-	-	10.0	10.0	-	-	-	26-30 persons
31-50 คน	12	121,097.0	97,701.0	520.0	21,876.0	1,000.0	107,621.3	555.0	21,954.0	500.0	500.0	21,954.0	21,954.0	500.0	500.0	500.0	31-50 persons
51-200 คน	7	772,301.1	47,533.2	21,961.8	667,376.8	35,429.4	614,211.5	14,951.3	539,091.4	15,992.4	15,992.4	539,091.4	539,091.4	15,992.4	15,992.4	15,992.4	51-200 persons
มากกว่า 200 คน	2	D	D	-	-	-	D	-	-	-	-	-	-	-	-	-	More than 200 persons

หมายเหตุ : D หมายถึง ตัวเลขที่ไม่เปิดเผย

Note : D means disclosure prohibited.

ที่มา : สำนักงานอุตสาหกรรม พ.ศ. 2560 จังหวัดมุกดาหาร สำนักงานสถิติแห่งชาติ กระทรวงดิจิทัลเพื่อเศรษฐกิจและสังคม

Source : The 2017 Industrial Census , Mukdahan Province, National Statistical Office, Ministry of Digital Economy and Society.

(พันบาท In Thousand Baht)

ตาราง 8 ส่วนเปลี่ยนแปลงของมูลค่าวัสดุประเภทอะไหล่และวัสดุประกอบฯ และสินค้าคงเหลือในปี 2559 จำนวนตามขนาดของสถานประกอบการ

Table 8 Change in Value of Stocks In 2016 by Size of Establishment

ขนาดของสถานประกอบการ	จำนวนสถาน-ประกอบการ	ส่วนเปลี่ยนแปลงของมูลค่าวัสดุประเภทอะไหล่และวัสดุประกอบฯ และสินค้าคงเหลือChange in value of stocks						Size of establishment
		รวม	วัตถุดิบและวัสดุประกอบฯ	สินค้าระหว่างผลิต	สินค้าสำเร็จรูป	สินค้าที่เข้ามาจำหน่ายในสภาพเดิม	สินค้าที่ซื้อมา	
	Number of establishments	Total	Materials and components	Work in progress	Finished goods	Goods purchased for resale	Total	
รวม	4,625	-115,327.4	48,656.3	-8,594.5	-133,106.5	-22,282.7		
1-15 คน	4,570	-48,335.6	-39,447.3	-1,588.7	-4,953.9	-2,345.7	1-15 persons	
16-25 คน	30	31,050.8	30,986.3	-10.3	74.8	-	16-25 persons	
26-30 คน	4	-19.2	0.8	-	-20.0	-	26-30 persons	
31-50 คน	12	-13,475.7	-13,068.7	15.0	78.0	-500.0	31-50 persons	
51-200 คน	7	-158,089.6	-3,356.8	-7,010.4	-128,285.4	-19,437.0	51-200 persons	
มากกว่า 200 คน	2	D	D	-	-	-	More than 200 persons	

หมายเหตุ : D หมายถึง ตัวเลขที่ไม่เปิดเผย

Note : D means disclosure prohibited.

ที่มา : สำนักงานอุตสาหกรรม พ.ศ. 2560 จังหวัดมุกดาหาร สำนักงานสถิติแห่งชาติ กระทรวงดิจิทัลเพื่อเศรษฐกิจและสังคม

Source : The 2017 Industrial Census , Mukdahan Province, National Statistical Office, Ministry of Digital Economy and Society.

ตาราง 9 ค่าใช้จ่ายขั้นต้นของสถานประกอบการอุตสาหกรรมการผลิตในปี 2559 จำแนกตามขนาดของสถานประกอบการ

Table 9 Total Expenses of Manufacturing Establishments In 2016 by Size of Establishment

		(พันบาท In Thousand Baht)										
จำนวน สถาน- ประกอบการ	รวม	ค่าซื้อวัตถุดิบ และวัสดุประกอบ ที่ใช้ในการผลิต	ค่าเชื้อเพลิง	ค่าไฟฟ้า ที่ใช้ภายในการผลิต	ค่าติดตั้งซ่อมแซมและ บำรุงรักษาเสลิ่ง ที่จำหน่ายให้ลูกค้า	ค่าติดตั้งซ่อมแซมและ บำรุงรักษาเครื่องจักร เครื่องมือ	ค่าซื้อสินค้า ที่ซื้อจากร้านค้า ในสภาพเดิม	ค่าจ้างเหมายานพาหนะ สถานประกอบการ อื่นเติลสินค้าให้	ค่าใช้จ่าย ในการบริหาร และดำเนินงาน	ค่าใช้จ่าย ในการขาย	ค่าใช้จ่ายอื่น ๆ	Size of establishment
Number of establishments	Total	Purchase of materials and components	Cost of fuels	Electricity used in production	Cost of repair and maintenance sales of goods of purchase	Cost of repair and maintenance of machinery and equipment	Purchase of goods for resale	Cost of contract and commission work	Administrative expense	Cost of sale	Other expenses	
<b>รวม</b>	<b>7,991,477.3</b>	<b>5,808,092.7</b>	<b>65,604.9</b>	<b>263,562.1</b>	<b>733.5</b>	<b>116,928.0</b>	<b>350,114.2</b>	<b>1,120.8</b>	<b>356,828.5</b>	<b>305,293.3</b>	<b>723,199.4</b>	<b>Total</b>
1-15 คน	613,841.6	461,273.1	15,540.0	28,067.6	733.5	10,550.7	12,253.0	1,120.8	63,427.0	17,759.8	3,116.1	1-15 persons
16-25 คน	475,505.7	416,807.6	2,418.1	14,673.2	-	297.7	-	-	16,282.5	25,026.5	-	16-25 persons
26-30 คน	1,089.0	1,015.5	3.0	25.7	-	14.6	5.0	-	24.0	1.2	-	26-30 persons
31-50 คน	545,763.7	302,483.7	2,950.4	69,482.0	-	8,702.1	30,000.0	-	104,276.5	22,569.1	5,300.0	31-50 persons
51-200 คน	3,876,846.9	2,333,872.2	14,574.7	61,135.5	-	90,960.3	307,856.1	-	170,444.3	239,936.6	658,067.2	51-200 persons
มากกว่า 200 คน	D	D	D	D	-	D	-	-	D	-	D	More than 200 persons

หมายเหตุ : D หมายถึง ตัวเลขที่ไม่เปิดเผย

Note : D means disclosure prohibited.

ที่มา : สำมะโนอุตสาหกรรม พ.ศ. 2560 จังหวัดมุกดาหาร สำนักงานสถิติแห่งชาติ กระทรวงดิจิทัลเพื่อเศรษฐกิจและสังคม

Source : The 2017 Industrial Census , Mukdahan Province, National Statistical Office, Ministry of Digital Economy and Society.

ตาราง 10 รายรับทั้งสิ้นของสถานประกอบการอุตสาหกรรมการผลิตในปี 2559 จำแนกตามขนาดของสถานประกอบการ  
Table 10 Total Receipts of Manufacturing Establishments In 2016 by Size of Establishment

ขนาดของสถานประกอบการ	จำนวน สถานประกอบการ	รวม Total	มูลค่าขายผลิต Sales of goods produced	รายรับจาก		รายรับจากการ		รายรับจากการให้		รายรับจากการให้เช่า		ดอกเบี้ยรับ Interest	กำไรจากการ		Size of establishment
				การขายสินค้า ที่ซื้อมาจำหน่าย ในสภาพเดิม	รับจ้างเหมาทำการ ผลิตสินค้า	บริการบำรุงรักษา ซ่อมแซม	ซ่อมแซม	ให้เช่าที่ดิน	อาคาร	อาคารพร้อมที่ดิน	อัตรแลกเปลี่ยน		Gain form currency exchange	Other receipts	
รวม	4,625	11,202,708.5	10,646,591.1	403,161.4	20,318.4	11,242.1	1,146.5	6,221.6	1,331.5	4,524.3	1,692.9	106,478.8	Total		
1-15 คน	4,570	1,948,212.0	981,778.2	20,547.3	18,673.6	1,399.4	915,714.0	122.7	241.4	-	10.0	9,725.4	1-15 persons		
16-25 คน	30	548,171.1	546,496.4	-	1,644.7	-	-	-	30.0	-	-	-	16-25 persons		
26-30 คน	4	1,714.0	1,614.0	10.0	-	-	-	-	90.0	-	-	-	26-30 persons		
31-50 คน	12	727,617.4	669,900.0	40,000.0	-	9,842.7	-	5,877.9	-	-	296.2	1,700.6	31-50 persons		
51-200 คน	7	5,560,630.2	4,885,067.3	342,604.1	-	-	230,804.0	221.1	970.0	4,524.3	1,386.7	95,052.8	51-200 persons		
มากกว่า 200 คน	2	D	D	-	-	-	-	-	-	-	-	-	More than 200 persons		

หมายเหตุ : D หมายถึง ตัวเลขที่ไม่เปิดเผย

Note : D means disclosure prohibited.

ที่มา : สำนักข้อมูลทางสถิติแห่งชาติ กระทรวงดิจิทัลเพื่อเศรษฐกิจและสังคม

Source : The 2017 Industrial Census , Mukdahan Province, National Statistical Office, Ministry of Digital Economy and Society.

ตาราง 11. มูลค่าตามบัญชีของสินทรัพย์ถาวรในปี 2559 จำแนกตามขนาดของสถานประกอบการ

Table 11 Book Value of Fixed Assets In 2016 by Size of Establishment

ขนาดของสถาน- ประกอบการ	จำนวน สถาน- ประกอบการ	มูลค่าสินทรัพย์ตามงวด										รวม	ที่ดิน	มูลค่าสินทรัพย์ถาวร										รวม	ที่ดิน	มูลค่าสินทรัพย์ถาวร										รวม	ที่ดิน	สินทรัพย์ ถาวรอื่น ๆ	สินทรัพย์ ถาวรอื่น ๆ	Size of establishment
		1 Jan. 2016					31 Dec. 2016							1 Jan. 2016					31 Dec. 2016							1 Jan. 2016					31 Dec. 2016									
		รวม	อาคารและ สิ่งก่อสร้าง	เครื่องจักร Machinery	ยานพาหนะ Vehicles	เครื่องมือ อื่น ๆ	สินทรัพย์ ถาวรอื่น ๆ	รวม	อาคารและ สิ่งก่อสร้าง	เครื่องจักร Machinery	ยานพาหนะ Vehicles			เครื่องมือ อื่น ๆ	สินทรัพย์ ถาวรอื่น ๆ	รวม	อาคารและ สิ่งก่อสร้าง	เครื่องจักร Machinery	ยานพาหนะ Vehicles	เครื่องมือ อื่น ๆ	สินทรัพย์ ถาวรอื่น ๆ	รวม	อาคารและ สิ่งก่อสร้าง			เครื่องจักร Machinery	ยานพาหนะ Vehicles	เครื่องมือ อื่น ๆ	สินทรัพย์ ถาวรอื่น ๆ	รวม	อาคารและ สิ่งก่อสร้าง	เครื่องจักร Machinery	ยานพาหนะ Vehicles	เครื่องมือ อื่น ๆ	สินทรัพย์ ถาวรอื่น ๆ					
รวม	4,625	13,326,733.4	4,372,417.6	2,577,750.5	2,422,520.8	3,880,871.0	39,134.1	31,943.1	2,096.4	14,254,327.0	5,157,144.0	2,790,204.4	2,309,983.2	3,825,914.8	141,547.3	26,747.3	2,785.9	2,785.9	14,254,327.0	5,157,144.0	2,790,204.4	2,309,983.2	3,825,914.8	141,547.3	26,747.3	2,785.9	2,785.9	Total	Land	Other fixed assets	Size of establishment									
1-15 คน	4,570	2,076,693.7	781,639.6	508,159.3	284,967.5	476,321.6	5,575.2	19,806.6	2,239	1,875,725.7	805,924.6	449,733.7	234,551.0	363,646.5	4,993.0	16,664.2	212.7	212.7	1,875,725.7	805,924.6	449,733.7	234,551.0	363,646.5	4,993.0	16,664.2	212.7	212.7	Total	Land	Other fixed assets	1-15 persons									
16-25 คน	30	8,436,725.1	2,619,393.5	1,307,248.3	1,337,920.8	3,166,016.0	2,907.1	3,239.5	-	9,609,257.9	3,372,396.3	1,599,379.2	1,375,417.7	3,255,593.9	3,282.1	3,188.6	-	-	9,609,257.9	3,372,396.3	1,599,379.2	1,375,417.7	3,255,593.9	3,282.1	3,188.6	-	-	Total	Land	Other fixed assets	16-25 persons									
26-30 คน	4	875.4	320.0	250.0	250.0	27.0	0.9	27.5	-	770.2	320.0	206.0	200.0	21.6	0.6	22.0	-	-	770.2	320.0	206.0	200.0	21.6	0.6	22.0	-	-	Total	Land	Other fixed assets	26-30 persons									
31-50 คน	12	263,067.7	38,702.2	103,106.8	70,346.9	40,881.5	6,575.5	2,824.5	630.3	240,013.2	39,682.2	98,094.2	58,797.6	34,505.2	5,962.3	2,467.6	504.2	504.2	240,013.2	39,682.2	98,094.2	58,797.6	34,505.2	5,962.3	2,467.6	504.2	504.2	Total	Land	Other fixed assets	31-50 persons									
51-200 คน	7	1,220,475.3	379,429.6	360,402.5	397,275.9	68,238.7	7,841.3	6,045.0	1,242.3	1,198,169.3	400,114.8	369,171.2	347,662.2	66,059.9	8,687.3	4,404.9	2,069.1	2,069.1	1,198,169.3	400,114.8	369,171.2	347,662.2	66,059.9	8,687.3	4,404.9	2,069.1	2,069.1	Total	Land	Other fixed assets	51-200 persons									
มากกว่า 200 คน	2	D	D	D	D	D	D	D	-	D	D	D	D	D	D	-	-	-	D	D	D	D	D	D	D	-	-	Total	Land	Other fixed assets	More than 200 persons									

หมายเหตุ : D หมายถึง ค่าเลขที่ไม่เปิดเผย

Note : D means disclosure prohibited.

ที่มา : สำมะโนอุตสาหกรรม พ.ศ. 2560 จังหวัดอุตรดิตถ์ สำนักงานสถิติแห่งชาติ กระทรวงดิจิทัลเพื่อเศรษฐกิจและสังคม

Source : The 2017 Industrial Census , Mukdahan Province, National Statistical Office, Ministry of Digital Economy and Society.



ตาราง 12 มูลค่าสินทรัพย์ถาวรที่เปลี่ยนแปลงระหว่าง มกราคม - ธันวาคม 2559 จำแนกตามขนาดของสถานประกอบการ

Table 12 Value of Fixed Assets Changed In January - December 2016 by Size of Establishment

(พันบาท In Thousand Baht)

ขนาดของสถานประกอบการ Number of establishments	จำนวน สถาน- ประกอบการ Number of establishments	รวม Total	มูลค่าสินทรัพย์ถาวรที่เปลี่ยนแปลง Change in value of fixed assets		มูลค่าสินทรัพย์ ถาวรที่ขาย Value of disposal of fixed assets	Size of establishment
			มูลค่าสินทรัพย์ ถาวรที่ซื้อหรือ ผลิตขึ้นเอง Value of new or cost producing of fixed assets	มูลค่าสินทรัพย์		
รวม	4,625	1,514,593.2	1,509,370.3	5,222.9	Total	
1-15 คน	4,570	6,776.7	2,875.0	3,901.7	1-15 persons	
16-25 คน	30	1,424,598.2	1,424,598.2	-	16-25 persons	
26-30 คน	4	-	-	-	26-30 persons	
31-50 คน	12	800.0	280.0	520.0	31-50 persons	
51-200 คน	7	80,246.7	79,445.5	801.2	51-200 persons	
มากกว่า 200 คน	2	D	D	-	More than 200 persons	

หมายเหตุ : D หมายถึง ตัวเลขที่ไม่เปิดเผย

Note : D means disclosure prohibited.

ที่มา : สำมะโนอุตสาหกรรม พ.ศ. 2560 จังหวัดมุกดาหาร สำนักงานสถิติแห่งชาติ กระทรวงดิจิทัลเพื่อเศรษฐกิจและสังคม

Source : The 2017 Industrial Census , Mukdahan Province, National Statistical Office, Ministry of Digital Economy and Society.

ตอนที่ 2 ข้อมูลการดำเนินงาน จำแนกตาม  
หมวดย่อยอุตสาหกรรม

PART 2 OPERATION INFORMATION OF ESTABLISHMENTS  
BY DIVISION OF ESTABLISHMENTS

## สารบัญตารางสถิติ

### LIST OF STATICAL TABLE

		หน้า
ตอนที่ 2	ข้อมูลการดำเนินกิจการ จำแนกตามขนาดหมวดย่อยอุตสาหกรรม	
Part 2	Operation Information of Establishments by Division of Industry	
ตาราง 1	สถิติมูลฐานอุตสาหกรรมการผลิตในปี 2559 จำแนกตามหมวดย่อยอุตสาหกรรม	93
Table 1	Summary of Basic Statistics for Manufacturing Establishments in 2016 by Division of Industry	93
ตาราง 2	มูลค่าผลผลิตของสถานประกอบการอุตสาหกรรมการผลิตในปี 2559 จำแนกตามหมวดย่อยอุตสาหกรรม	94
Table 2	Value of Gross Output of Manufacturing Establishments in 2016 by Division of Industry	94
ตาราง 3	ค่าใช้จ่ายขั้นกลางของสถานประกอบการอุตสาหกรรมการผลิตในปี 2559 จำแนกตามหมวดย่อยอุตสาหกรรม	96
Table 3	Intermediate Consumption of Manufacturing Establishments in 2016 by Division of Industry	96
ตาราง 4	คนทำงานในสถานประกอบการอุตสาหกรรมการผลิตในปี 2559 จำแนกตามสถานภาพการทำงาน เพศ และหมวดย่อยอุตสาหกรรม	97
Table 4	Persons Engaged in Manufacturing Establishments in 2016 by Work Status, Sex and Division of Industry	97
ตาราง 5	จำนวนสถานประกอบการอุตสาหกรรมการผลิต จำแนกตามจำนวนวันทำงานต่อสัปดาห์ จำนวนชั่วโมงทำงานเฉลี่ยต่อวันของลูกจ้าง และหมวดย่อยอุตสาหกรรม	98
Table 5	Number of Manufacturing Establishments by Working Days Per Week, Working Hours Per Day of Employees and Division of Industry	98
ตาราง 6	ค่าตอบแทนแรงงานในปี 2559 จำแนกตามหมวดย่อยอุตสาหกรรม	99
Table 6	Remuneration in 2016 by Division of Industry	99
ตาราง 7	มูลค่าวัตถุดิบและวัสดุประกอบฯ และสินค้าคงเหลือต้นปีและปลายปี 2559 จำแนกตามหมวดย่อยอุตสาหกรรม	100
Table 7	Value of Stocks at the Beginning and the End of 2016 by Division of Industry	100
ตาราง 8	ส่วนเปลี่ยนแปลงของมูลค่าวัตถุดิบและวัสดุประกอบฯ และสินค้าคงเหลือในปี 2559 จำแนกตามหมวดย่อยอุตสาหกรรม	101
Table 8	Change in Value of Stocks in 2016 by Division of Industry	101

ตาราง 9	ค่าใช้จ่ายทั้งสิ้นของสถานประกอบการอุตสาหกรรมการผลิตในปี 2559 จำแนกตาม หมวดย่อยอุตสาหกรรม	103
Table 9	Total Expenses of Manufacturing Establishments in 2016 by Division of Industry	103
ตาราง 10	รายรับทั้งสิ้นของสถานประกอบการอุตสาหกรรมการผลิตในปี 2559 จำแนกตามขนาด หมวดย่อยอุตสาหกรรม	104
Table 10	Total Receipts of Manufacturing Establishments in 2016 by Division of Industry	104
ตาราง 11	มูลค่าตามบัญชีของสินทรัพย์ถาวรในปี 2559 จำแนกตามขนาดของสถานประกอบการ	105
Table 11	Book Value of Fixed Assets in 2016 by Division of Industry	105
ตาราง 12	มูลค่าสินทรัพย์ถาวรที่เปลี่ยนแปลงระหว่าง มกราคม - ธันวาคม 2559 จำแนกตาม หมวดย่อยอุตสาหกรรม	106
Table 12	Value of Fixed Assets Changed in January - December 2016 by Division of Industry	106



ตาราง 2 มูลค่าผลผลิตของสถานประกอบการอุตสาหกรรมการผลิตในปี 2559 จำแนกตามหมวดหมู่ของอุตสาหกรรม

Table 2 Value of Gross Output of Manufacturing Establishments In 2016 by Division of Industry

รหัส Code	หมวดหมู่อุตสาหกรรม	จำนวน สถาน- ประกอบ การ Number of establishments	รวม Total	มูลค่าขายผลิต Sales of goods produced	รายได้จาก การขายสินค้า ที่ออกมาจำหน่าย ในสภาพเดิม Sales of goods purchased for resale	รายได้จากการ รับจ้างเพื่อกำการ ผลิตสินค้า Receipts for contract and commission work	รายได้จากการ ให้บริการ บำรุงรักษา ซ่อมแซมและติดตั้ง ให้แก่สถาน ประกอบการอื่น Receipts for repair and installation work etc.	รายได้จากการ ให้เช่าอาคาร ฯลฯ และรายอื่น ๆ Receipts for rent on building etc. and other receipts	ส่วนเปลี่ยนแปลง มูลค่าสินค้าคงเหลือ Change in value of stocks of goods	Division of industry																						
											จำนวน	รวม	มูลค่าขายผลิต	รายได้จาก	การขายสินค้า	ที่ออกมาจำหน่าย	ในสภาพเดิม	รายได้จากการ	รับจ้างเพื่อกำการ	ผลิตสินค้า	Receipts for	contract and	commission	work	รายได้จากการ	ให้บริการ บำรุงรักษา	ซ่อมแซมและติดตั้ง	ให้แก่สถาน	ประกอบการอื่น	Receipts for repair and	installation work etc.	รายได้จากการ
	<b>รวม</b>	<b>4,625</b>	<b>11,030,029.6</b>	<b>10,646,591.1</b>	<b>403,161.4</b>	<b>20,318.4</b>	<b>11,242.1</b>	<b>112,700.4</b>	<b>-163,983.7</b>	<b>Total</b>																						
10	การผลิตเครื่องดื่มอาหาร	1,805	6,718,416.0	6,365,654.6	385,973.4	5,079.9	9,842.7	108,426.0	-156,560.4	Manufacture of food products																						
11	การผลิตเครื่องดื่ม	33	61,207.4	60,557.8	579.2	-	640.0	-	-569.6	Manufacture of beverages																						
13	การผลิตสิ่งทอ	1,209	105,061.6	95,047.4	2,425.1	8,309.4	-	696.8	-1,417.1	Manufacture of textiles																						
14	การผลิตเสื้อผ้าเครื่องแต่งกาย	271	34,510.7	31,074.0	348.5	793.9	207.6	2,480.5	-393.8	Manufacture of wearing apparel																						
15	การผลิตเครื่องมือและผลิตภัณฑ์ที่เกี่ยวข้อง	5	2,605.7	2,536.7	-	75.0	-	-	-6.0	Manufacture of leather and related products																						
16	การผลิตไม้และผลิตภัณฑ์ที่ไม่ใช่ไม้ (ยกเว้นเฟอร์นิเจอร์) การผลิตของจากฟาง และวัสดุจากสานอื่นๆ	668	22,186.2	21,855.4	131.2	-	-	336.0	-136.4	Manufacture of wood and of products of wood and cork (except furniture); manufacture of articles of straw and plaiting materials																						
18	การพิมพ์และการผลิตซ้ำสื่อบันทึกข้อมูล	15	18,207.1	17,852.4	371.4	371.4	-	-	-53.9	Printing and reproduction of recorded media																						
20	การผลิตเคมีภัณฑ์และผลิตภัณฑ์เคมี	2	D	D	-	-	-	-	-	Manufacture of chemicals and chemical products																						
21	การผลิตเภสัชภัณฑ์ เคมีภัณฑ์ที่ใช้รักษาโรค และผลิตภัณฑ์จากพืชและสัตว์ที่ใช้รักษาโรค	4	183.5	187.5	-	-	-	-	-4.0	Manufacture of pharmaceuticals, medicinal chemical and botanical products																						
22	การผลิตผลิตภัณฑ์ยางและพลาสติก	31	3,635,606.1	3,635,271.1	82.0	1,682.7	-	-	-1,429.7	Manufacture of rubber and plastic products																						
23	การผลิตผลิตภัณฑ์อื่นๆ ที่มาจากแร่โลหะ	60	255,547.3	254,249.8	1,757.5	1,235.0	-	-	-1,695.0	Manufacture of other non-metallic mineral products																						
24	การผลิตโลหะขั้นมูลฐาน	1	D	D	D	-	-	-	D	Manufacture of basic metals																						
25	การผลิตผลิตภัณฑ์โลหะประดิษฐ์ (ยกเว้นเครื่องจักรและอุปกรณ์)	109	105,230.2	98,139.2	6,452.0	1,046.0	515.8	214.5	-1,137.3	Manufacture of fabricated metal products (excepts machinery and equipment)																						
27	การผลิตอุปกรณ์ไฟฟ้า	1	D	D	-	-	-	-	-	Manufacture of electrical equipment																						
28	การผลิตเครื่องจักรและเครื่องมือ ซึ่งไม่ได้จัดประเภทไว้ในที่อื่น	1	D	D	-	-	-	-	D	Manufacture of machinery and equipment, n.e.c																						
29	การผลิตยานยนต์ รถพ่วง และรถถังพ่วง	6	5,446.3	5,322.2	20.0	90.0	36.0	10.0	-31.9	Manufacture of motor vehicles, trailers and semi-trailers																						

(พันบาท In Thousand Baht)

ตาราง 2 มูลค่าผลผลิตของสถานประกอบการอุตสาหกรรมผลิตในปี 2559 จำแนกตามหมวดย่อยอุตสาหกรรม (ต่อ)

Table 2 Value of Gross Output of Manufacturing Establishments In 2016 by Division of Industry (cont.)

(พันบาท In Thousand Baht)

รหัส Code	หมวดย่อยอุตสาหกรรม	จำนวน สถาน- ประกอบการ Number of establishments	รวม Total	มูลค่าขายผลผลิต Sales of goods produced	ขายรับจาก การขายสินค้า ที่ซื้อจกจำหน่าย ในสภาพเดิม Sales of goods purchased for resale	รับจ้างทำกา ผลิตสินค้า Receipts for contract and commission work	รายรับจากการ ให้บริการ บำรุงรักษา ซ่อมแซมและติดตั้ง ให้แก่สถาน ประกอบการอื่น Receipts for repair and installation work etc.	รายรับจากการ ให้เช่าอาคาร ฯลฯ และรายรับอื่น ๆ Receipts for rent on building etc. and other receipts	ส่วนเปลี่ยนแปลง มูลค่าสินค้าคงเหลือ Change in value of stocks of goods	Division of industry
31	การผลิตเฟอร์นิเจอร์	37	3,954.9	3,821.8	-	195.0	-	-	-61.9	Manufacture of furniture
32	การผลิตเหล็กม้วนอื่น ๆ	346	30,118.5	26,697.6	3,024.0	-	-	192.0	204.9	Other manufacturing
33	การซ่อมและการติดตั้งเครื่องจักรและอุปกรณ์	14	11,365.1	8,389.4	1,831.5	1,440.0	-	344.7	-640.4	Repair and installation of machinery and equipment
37	การจัดการน้ำเสีย	3	D	D	-	-	-	-	-	Sewerage
38	การเก็บรวบรวมของเสีย การบำบัด และการกำจัดของเสีย	4	1,157.2	1,157.2	-	-	-	-	-	Waste collection, treatment and disposal activities;
	รวมถึงการนำของเสียกลับมาใช้ใหม่									materials recovery

หมายเหตุ : D หมายถึง ต้นเลขที่ไม่มีขีดเขียน

Note : D means disclosure prohibited.

ที่มา : สำมะโนอุตสาหกรรม พ.ศ. 2560 จังหวัดมุกดาหาร สำนักงานสถิติแห่งชาติ กระทรวงดิจิทัลเพื่อเศรษฐกิจและสังคม

Source : The 2017 Industrial Census, Mukdahan Province, National Statistical Office, Ministry of Digital Economy and Society.

ตาราง 3 ค่าใช้จ่ายขั้นกลางของสถานประกอบการอุตสาหกรรมการผลิตในปี 2559 จำแนกตามหมวดย่อยอุตสาหกรรม  
Table 3 Intermediate Consumption of Manufacturing Establishments in 2016 by Division of Industry

รหัส Code	หมวดย่อยอุตสาหกรรม Number of establishments	จำนวน สถาน- ประกอบ การ Number of establishments	รวม Total	ค่าซื้อวัตถุดิบ และวัสดุประกอบ ที่ใช้ในการผลิต Purchase of materials and components	ค่าเชื้อเพลิง Cost of fuels	ค่าไฟฟ้า ที่ใช้ในการผลิต Cost of electricity used in production	ค่าติดตั้งซ่อมแซมและ บำรุงรักษาเครื่องจักร ที่จำหน่ายให้ลูกค้า Cost of repair and maintenance sales of goods of purchase	ค่าติดตั้งซ่อมแซมและ บำรุงรักษาเครื่องจักร ที่จำหน่ายให้ลูกค้า Cost of repair and maintenance of machinery and equipment	ค่าจ้างเหมาจำนำให้ สถานประกอบการ อื่นผลิตสินค้าให้ Cost of contract and commission work	ค่าใช้จ่ายอื่น ๆ Other expenses	ส่วนเปลี่ยนแปลง มูลค่าวัตถุดิบและ วัสดุประกอบฯ คงเหลือ Change in value of stocks of materials and components	Division of industry
			<b>รวม</b>	<b>5,808,092.7</b>	<b>65,604.9</b>	<b>263,562.1</b>	<b>733.5</b>	<b>116,928.0</b>	<b>1,120.8</b>	<b>1,362,356.2</b>	<b>48,656.3</b>	<b>Total</b>
10		1,805	5,042,845.7	3,182,049.7	24,728.2	159,030.8	122.7	105,923.7	-	1,238,936.3	8,333.5	Manufacture of food products
11		33	37,012.3	20,288.6	2,843.1	2,263.6	41.3	1,013.4	66.7	9,179.5	-1,136.1	Manufacture of beverages
13		1,209	61,116.4	44,251.9	557.1	883.2	12.3	292.1	-	6,937.7	-6,598.0	Manufacture of textiles
14		271	17,825.0	13,751.5	53.8	1,259.2	4.2	334.2	9,000	3,078.0	1,778.3	Manufacture of wearing apparel
15		5	1,513.0	1,174.5	36.0	50.1	-	22.8	-	206.6	-23.0	Manufacture of leather and related products
16		668	13,298.9	10,013.1	219.4	920.4	-	35.6	-	1,747.8	-250.7	Manufacture of wood and products of wood and cork (except furniture); manufacture of articles of straw and plaiting materials
18		15	10,895.4	8,932.1	0.9	211.2	-	297.1	-	1,328.5	-107.0	Printing and reproduction of recorded media
20		2	D	D	D	D	-	D	-	D	D	Manufacture of chemicals and chemical products
21		4	101.7	64.4	4.3	2.7	-	-	-	25.0	-5.3	Manufacture of pharmaceuticals, medicinal chemical and botanical products
22		31	2,464,410.1	2,320,657.9	32,167.3	92,226.9	-	6,410.3	-	61,754.2	48,824.5	Manufacture of rubber and plastic products
23		60	163,729.5	123,638.4	4,307.3	4,764.9	287.7	1,844.9	-	25,806.0	-1,061.2	Manufacture of other non-metallic mineral products
24		1	D	D	-	D	D	D	D	D	D	Manufacture of basic metals
25		109	59,885.3	47,831.4	452.3	1,149.8	30.9	468.8	50.0	6,414.6	83.4	Manufacture of fabricated metal products (excepts machinery and equipment)
27		1	D	D	D	D	-	-	-	D	D	Manufacture of electrical equipment
28		1	D	D	-	D	-	-	-	D	D	Manufacture of machinery and equipment, n.e.c
29		6	3,481.3	2,991.5	6.0	76.8	1.0	2.5	-	221.5	-177.0	Manufacture of motor vehicles, trailers and semi-trailers
31		37	2,223.4	1,582.9	56.7	143.3	-	26.4	4.1	386.3	-23.6	Manufacture of furniture
32		346	20,362.2	15,128.1	123.7	282.0	-	4.2	-	3,721.3	-887.0	Other manufacturing
33		14	6,871.3	3,423.0	39.6	214.4	213.3	-	-	1,535.3	-15.2	Repair and installation of machinery and equipment
37		3	D	D	D	D	-	D	-	D	D	Severage
38		4	898.3	825.0	-	26.8	10.0	-	-	6.0	-30.5	Waste collection, treatment and disposal activities; materials recovery

หมายเหตุ : D หมายถึง ห้ามเปิดเผย  
Note : D means disclosure prohibited.

ที่มา : ส่วนข้อมูลอุตสาหกรรม พ.ศ. 2560 จังหวัดอุตรดิตถ์ สำนักงานสถิติแห่งชาติ กระทรวงดิจิทัลเพื่อเศรษฐกิจและสังคม  
Source : The 2017 Industrial Census, Mukdahan Province, National Statistical Office, Ministry of Digital Economy and Society.



ตาราง 4 คนทำงานในสถานประกอบการอุตสาหกรรมผลิตในปี 2559 จำแนกตามสถานภาพการทำงาน เพศ และจำแนกตามหมวดหมู่ผลิตภัณฑ์อุตสาหกรรม  
Table 4 Persons Engaged in Manufacturing Establishments in 2016 by Work Status, Sex and by Division of Industry

รหัส Code	จำนวน สถาน- ประกอบกร Number of establishments	รวม Total		คนทำงานโดยไม่ได้รับค่าจ้าง/ เงินเดือน Unpaid workers				ผู้ปฏิบัติงานที่มีฝีมือ Skill labour				ผู้ปฏิบัติงานไม่มีฝีมือ Unskill labour				ผู้จ้างอื่น ๆ Other employees				Division of industry	
		รวม Total	ชาย Male	หญิง Female	รวม Total	ชาย Male	หญิง Female	รวม Total	ชาย Male	หญิง Female	รวม Total	ชาย Male	หญิง Female	รวม Total	ชาย Male	หญิง Female	รวม Total	ชาย Male	หญิง Female		
																					รวม Total
		<b>รวม</b>	<b>4,625</b>	<b>10,179</b>	<b>4,828</b>	<b>5,351</b>	<b>5,470</b>	<b>2,730</b>	<b>2,740</b>	<b>2,559</b>	<b>4,142</b>	<b>1,731</b>	<b>2,410</b>	<b>432</b>	<b>284</b>	<b>148</b>	<b>135</b>	<b>83</b>	<b>52</b>	<b>Total</b>	
10		การผลิตผลิตภัณฑ์อาหาร	1,805	3,805	2,602	1,204	2,377	1,628	749	1,337	915	422	1,046	300	291	169	122	91	59	32	Manufacture of food products
11		การผลิตเครื่องดื่ม	33	244	151	92	55	30	26	173	106	67	151	93	22	13	9	15	15	-	Manufacture of beverages
13		การผลิตสิ่งทอ	1,209	2,350	73	2,278	1,236	53	1,183	1,114	19	1,095	1,114	19	1,095	-	-	-	-	-	Manufacture of textiles
14		การผลิตเสื้อผ้าเครื่องแต่งกาย	271	442	38	404	295	28	267	145	9	136	139	6	133	6	3	2	1	1	Manufacture of wearing apparel
15		การผลิตเครื่องหนังและผลิตภัณฑ์ที่ทำจากหนัง	5	14	4	10	8	2	6	7	2	5	7	2	5	-	-	-	-	-	Manufacture of leather and related products
16		การผลิตไม้และผลิตภัณฑ์จากไม้และไม้ก๊อก (ยกเว้นเฟอร์นิเจอร์)	668	962	601	361	681	524	157	280	77	204	275	72	204	5	5	-	-	-	Manufacture of wood and of products of wood and cork (except furniture); manufacture of articles of straw and plaiting materials
18		การพิมพ์และการผลิตสิ่งพิมพ์ทุกชนิด	15	35	26	10	17	10	7	15	15	-	15	-	-	-	-	3	-	3	Printing and reproduction of recorded media
20		การผลิตเคมีภัณฑ์และผลิตภัณฑ์เคมี	2	D	D	D	D	D	D	D	D	D	D	D	D	-	-	-	-	-	Manufacture of chemicals and chemical products
21		การผลิตเภสัชภัณฑ์ เคมีภัณฑ์ที่ใช้รักษาโรค และผลิตภัณฑ์จากพืชและสัตว์ที่ใช้รักษาโรค	4	12	8	4	5	1	4	7	7	-	7	-	-	-	-	-	-	-	Manufacture of pharmaceuticals, medicinal chemical and botanical products
22		การผลิตผลิตภัณฑ์ยางและพลาสติก	31	818	334	484	33	11	22	785	323	462	768	314	17	9	8	-	-	-	Manufacture of rubber and plastic products
23		การผลิตผลิตภัณฑ์อื่น ๆ ที่ทำจากแร่โลหะ	60	323	250	73	107	53	54	210	196	14	163	154	47	42	5	6	1	5	Manufacture of other non-metallic mineral products
24		การผลิตโลหะขั้นมูลฐาน	1	D	D	D	-	-	-	D	D	D	D	D	D	D	D	D	D	D	Manufacture of basic metals
25		การผลิตผลิตภัณฑ์โลหะประดิษฐ์ (ยกเว้นเครื่องจักรและอุปกรณ์)	109	333	281	53	147	115	33	182	166	16	151	136	31	30	1	4	-	4	Manufacture of fabricated metal products (excepts machinery and equipment)
27		การผลิตอุปกรณ์ไฟฟ้า	1	D	D	D	D	D	D	-	-	-	-	-	-	-	-	-	-	-	Manufacture of electrical equipment
28		การผลิตเครื่องจักรและเครื่องมือ ซึ่งได้จดทะเบียนไว้ในที่อื่น	1	D	D	-	D	D	-	-	-	-	-	-	-	-	-	-	-	-	Manufacture of machinery and equipment, n.e.c
29		การผลิตยานยนต์ รถพ่วง และรถกึ่งพ่วง	6	13	12	1	7	6	1	6	6	-	4	-	2	-	-	-	-	-	Manufacture of motor vehicles, trailers and semi-trailers
31		การผลิตเฟอร์นิเจอร์	37	74	53	21	66	47	19	8	6	3	8	6	3	-	-	-	-	-	Manufacture of furniture
32		การผลิตผลิตภัณฑ์อื่น ๆ	346	510	210	300	400	193	207	110	17	93	110	17	93	-	-	-	-	-	Other manufacturing
33		การซ่อมและการติดตั้งเครื่องจักรและอุปกรณ์	14	37	28	8	18	13	5	9	9	-	9	-	-	-	-	10	7	3	Repair and installation of machinery and equipment
37		การจัดทำน้ำเสีย	3	D	D	-	D	D	-	-	-	-	-	-	-	-	-	-	-	-	Sewerage
38		การเก็บรวบรวมของเสีย การบำบัด และการกำจัดของเสีย รวมถึงการนำของเสียกลับมาใช้ใหม่	4	148	138	10	7	6	1	141	132	9	131	122	9	10	10	-	-	-	Waste collection, treatment and disposal activities; materials recovery

ที่มา : สำนักอุตสาหกรรม พ.ศ. 2560 จังหวัดมุกดาหาร สำนักงานสถิติแห่งชาติ กระทรวงดิจิทัลเพื่อเศรษฐกิจและสังคม  
Source : The 2017 Industrial Census, Mukdahan Province, National Statistical Office, Ministry of Digital Economy and Society.

หมายเหตุ : D หมายถึง ตัวเลขที่ไม่เปิดเผย  
Note : D means disclosure prohibited.

ตาราง 5 จำนวนสถานประกอบการอุตสาหกรรมการผลิต จำนวนคนงานวันทำงานต่อสัปดาห์ จำนวนชั่วโมงทำงานเฉลี่ยต่อวันของลูกจ้าง และจำนวนตามหมวดย่อยอุตสาหกรรม  
Table 5 Number of Manufacturing Establishments by Working Days Per Week, Working Hours Per Day of Employees and by Division of Industry

รหัส Code	หมวดย่อยอุตสาหกรรม	จำนวน				คนทำงานโดยไม่ได้รับค่าจ้าง/เงินอื่น				ลูกจ้างในกรรมสิทธิ์การผลิต				ลูกจ้างอื่น ๆ				Division of industry					
		สถาน		ประกอบกร		จำนวนชั่วโมงทำงานต่อสัปดาห์		จำนวนชั่วโมงทำงานเฉลี่ยต่อวัน		จำนวนวันทำงานต่อสัปดาห์		จำนวนชั่วโมงทำงานต่อสัปดาห์		จำนวนชั่วโมงทำงานเฉลี่ยต่อวัน									
		Number of establishments	Number of working days per week	Number of working days per week	Number of working hours per day	Number of working days per week	Number of working hours per day	Number of working days per week	Number of working hours per day	Number of working days per week	Number of working hours per day	Number of working days per week	Number of working hours per day	Number of working days per week	Number of working hours per day								
		≤ 5	6	7	< 8	8 - 10	11 - 12	> 12	≤ 5	6	7	< 8	8 - 10	11 - 12	> 12								
	<b>รวม</b>	<b>4,625</b>	<b>2,325</b>	<b>776</b>	<b>1,269</b>	<b>3,464</b>	<b>907</b>	-	-	<b>362</b>	<b>282</b>	<b>155</b>	<b>461</b>	<b>336</b>	<b>2</b>	-	<b>15</b>	<b>1</b>	<b>3</b>	<b>12</b>	<b>1</b>	-	<b>Total</b>
10	การผลิตภัตตาคาร	1,805	1,075	202	384	1,439	223	-	-	154	102	33	170	117	2	-	5	1	3	2	1	-	Manufacture of food products
11	การผลิตเครื่องดื่ม	33	8	8	13	6	23	-	-	2	11	10	2	21	-	-	3	-	-	3	-	-	Manufacture of beverages
13	การผลิตสิ่งทอ	1,209	401	288	518	943	205	-	-	97	45	42	132	52	-	-	-	-	-	-	-	-	Manufacture of textiles
14	การผลิตเสื้อผ้าเครื่องแต่งกาย	271	123	35	112	209	61	-	-	1	14	8	16	8	-	-	1	-	-	1	-	-	Manufacture of wearing apparel
15	การผลิตเครื่องหนังและผลิตภัณฑ์ที่เกี่ยวข้อง	5	-	4	1	2	4	-	-	-	2	1	-	3	-	-	-	-	-	-	-	-	Manufacture of leather and related products
16	การผลิตไม้และผลิตภัณฑ์จากไม้และไม้ก๊อก (ยกเว้นเฟอร์นิเจอร์)	668	425	99	52	428	149	-	-	50	5	49	99	5	-	-	-	-	-	-	-	-	Manufacture of wood and of products of wood and cork (except furniture); manufacture of articles of straw and plaiting materials
18	การผลิตสิ่งของจากพลาสติกและวัสดุพลาสติกอื่นๆ	15	6	6	4	9	6	-	-	-	6	-	-	6	-	-	1	-	-	1	-	-	Printing and reproduction of recorded media
20	การผลิตเคมีภัณฑ์และผลิตภัณฑ์เคมี	2	D	-	-	D	-	-	-	D	-	-	D	-	-	-	-	-	-	-	-	-	Manufacture of chemicals and chemical products
21	การผลิตเภสัชภัณฑ์ เคมีภัณฑ์ที่ใช้รักษาโรค และผลิตภัณฑ์จากพืชและสัตว์ที่ใช้รักษาโรค	4	2	1	1	2	2	-	-	-	1	-	-	1	-	-	-	-	-	-	-	-	Manufacture of pharmaceuticals, medicinal chemical and botanical products
22	การผลิตผลิตภัณฑ์ยางและพลาสติก	31	11	4	12	20	7	-	-	6	6	2	9	5	-	-	-	-	-	-	-	-	Manufacture of rubber and plastic products
23	การผลิตผลิตภัณฑ์อื่นๆ ที่ทำจากแร่โลหะ	60	15	23	17	15	40	-	-	15	33	4	6	45	-	-	2	-	-	2	-	-	Manufacture of other non-metallic mineral products
24	การผลิตโลหะขั้นมูลฐาน	1	-	-	-	-	-	-	-	-	D	-	-	D	-	-	D	-	-	D	-	-	Manufacture of basic metals
25	การผลิตเหล็กภัณฑ์โลหะประติงฐ์ (ยกเว้นเครื่องจักรและอุปกรณ์)	109	50	53	5	36	72	-	-	25	41	2	8	60	-	-	1	-	-	1	-	-	Manufacture of fabricated metal products (excepts machinery and equipment)
27	การผลิตอุปกรณ์ไฟฟ้า	1	-	-	D	-	D	-	-	-	-	-	-	-	-	-	-	-	-	-	-	-	Manufacture of electrical equipment
28	การผลิตเครื่องจักรและเครื่องมือที่มีชุดประกอบทางเดินที่ซับซ้อน	1	-	D	-	D	-	-	-	-	-	-	-	-	-	-	-	-	-	-	-	-	Manufacture of machinery and equipment, n.e.c
29	การผลิตยานยนต์ รถพ่วง และรถสี่ล้อ	6	2	4	-	1	5	-	-	1	3	-	1	3	-	-	-	-	-	-	-	-	Manufacture of motor vehicles, trailers and semi-trailers
31	การผลิตเฟอร์นิเจอร์	37	18	11	7	27	10	-	-	3	6	-	6	3	-	-	-	-	-	-	-	-	Manufacture of furniture
32	การผลิตผลิตภัณฑ์อื่นๆ	346	185	25	136	317	29	-	-	3	1	4	6	2	-	-	-	-	-	-	-	-	Other manufacturing
33	การซ่อมแซมเครื่องจักรและอุปกรณ์	14	-	11	2	1	11	-	-	-	6	-	1	4	-	-	1	-	-	1	-	-	Repair and installation of machinery and equipment
37	การจัดการน้ำเสีย	3	-	-	D	D	-	-	-	-	-	-	-	-	-	-	-	-	-	-	-	-	Sewerage
38	การเก็บรวบรวมของเสีย การบำบัด และการกำจัดของเสีย	4	3	-	1	3	1	-	-	3	-	1	3	1	-	-	-	-	-	-	-	-	Waste collection, treatment and disposal activities; materials recovery

หมายเหตุ : D หมายถึง ตัวเลขที่ไม่แน่นอน

Note : D means disclosure prohibited.

ที่มา : สำนักงานอุตสาหกรรม พ.ศ. 2560 จังหวัดมุกดาหาร สำนักงานสถิติแห่งชาติ กระทรวงดิจิทัลเพื่อเศรษฐกิจและสังคม

Source : The 2017 Industrial Census , Mukdahan Province, National Statistical Office, Ministry of Digital Economy and Society.



ตาราง 7 มูลค่าวัตถุดิบและวัสดุประกอบฯ และสินค้าคงเหลือต้นปีและปลายปี 2559 จำนวนตามหมวดย่อยอุตสาหกรรม  
Table 7 Value of Stocks At The Beginning and The End of 2016 by Division of Industry

รหัส Code	หมวดย่อยอุตสาหกรรม	จำนวน สถาน- ประกอบการ Number of establishments	มูลค่า ณ ต้นปี 2559 At the beginning of 2016				มูลค่า ณ ปลายปี 2559 At the end of 2016				Division of industry		
			รวม Total	วัตถุดิบ และ วัสดุประกอบฯ Materials and components progress	สินค้า ระหว่าง ผลิต Work in progress	สินค้า สำเร็จรูป Finished goods	สินค้าที่ ยังไม่ สภาพเดิม Goods purchased for resale	รวม Total	วัตถุดิบ และ วัสดุประกอบฯ Materials and components progress	สินค้า ระหว่าง ผลิต Work in progress		สินค้า สำเร็จรูป Finished goods	สินค้าที่ ยังไม่ สภาพเดิม Goods purchased for resale
	<b>รวม</b>	<b>4,625</b>	<b>1,749,060.6</b>	<b>963,643.7</b>	<b>29,588.4</b>	<b>712,701.0</b>	<b>43,127.6</b>	<b>1,639,733.2</b>	<b>20,993.9</b>	<b>579,594.5</b>	<b>20,844.9</b>	<b>Total</b>	
10	การผลิตผลิตภัณฑ์อาหาร	1,805	927,431.3	172,087.6	23,595.1	695,214.4	36,534.2	779,204.4	16,033.5	566,188.0	16,561.7	Manufacture of food products	
11	การผลิตเครื่องดื่ม	33	3,847.8	2,119.8	693.4	861.3	173.3	2,142.1	983.7	632.0	22.2	Manufacture of beverages	
13	การผลิตสิ่งทอ	1,209	14,063.7	9,620.9	1,546.7	1,964.1	932.0	6,048.6	3,022.9	1,419.0	213.7	Manufacture of textiles	
14	การผลิตเสื้อผ้าเครื่องแต่งกาย	271	11,249.2	4,671.8	286.2	6,120.6	170.5	12,633.7	6,450.1	5,716.1	96.4	Manufacture of wearing apparels	
15	การผลิตเครื่องหนังและผลิตภัณฑ์ที่เกี่ยวข้อง	5	514.5	302.0	22.5	190.0	-	485.5	279.0	21.5	185.0	Manufacture of leather and related products	
16	การผลิตไม้และผลิตภัณฑ์จากไม้และไม้ก๊อก (ยกเว้นเฟอร์นิเจอร์)	668	2,030.6	742.9	263.5	944.3	80.0	1,643.5	492.1	242.2	837.2	Manufacture of wood and of products of wood and cork (except furniture); manufacture of articles of straw and plaiting materials	
18	การผลิตสิ่งของจากพางและวัสดุจากसानอื่นๆ	15	1,106.5	749.9	222.9	130.0	3.7	945.6	642.9	204.3	92.9	5.6	Printing and reproduction of recorded media
20	การผลิตเคมีภัณฑ์และผลิตภัณฑ์เคมี	2	D	D	-	-	-	-	-	-	-	-	Manufacture of chemicals and chemical products
21	การผลิตเภสัชภัณฑ์ และผลิตภัณฑ์จากพืชและสัตว์ที่ใช้รักษาโรค	4	13.8	8.8	3.0	2.0	-	4.6	3.6	1.0	-	-	Manufacture of pharmaceuticals, medicinal chemical and botanical products
22	การผลิตผลิตภัณฑ์ยางและพลาสติก	31	740,084.6	738,540.9	48.2	1,479.5	16.0	787,479.4	787,365.4	22.5	79.0	12.5	Manufacture of rubber and plastic products
23	การผลิตผลิตภัณฑ์อื่นๆ ที่ทำจากแร่โลหะ	60	26,479.4	20,938.3	995.9	2,657.7	1,887.5	23,723.2	19,877.1	633.8	1,826.3	1,386.0	Manufacture of other non-metallic mineral products
24	การผลิตโลหะขั้นพื้นฐาน	1	D	D	D	D	D	D	D	D	D	D	Manufacture of basic metals
25	การผลิตผลิตภัณฑ์โลหะประดิษฐ์ (ยกเว้นเครื่องจักรและอุปกรณ์)	109	15,832.1	11,833.7	838.5	1,686.9	1,473.0	14,778.1	11,917.0	545.2	978.4	1,337.5	Manufacture of fabricated metal products (excepts machinery and equipment)
27	การผลิตอุปกรณ์ไฟฟ้า	1	D	D	-	-	-	-	-	-	-	-	Manufacture of electrical equipment
28	การผลิตเครื่องจักรและเครื่องมือ ซึ่งมีได้ประเภทใดในข้ออื่น	1	D	D	D	D	-	D	D	D	-	-	Manufacture of machinery and equipment, n.e.c
29	การผลิตยานยนต์ รถพ่วง และรถกึ่งพ่วง	6	232.0	200.0	-	27.0	5.0	23.1	23.0	-	-	0.1	Manufacture of motor vehicles, trailers and semi-trailers
31	การผลิตเฟอร์นิเจอร์	37	699.6	308.8	192.6	198.3	-	614.2	285.2	162.8	166.2	-	Manufacture of furniture
32	การผลิตผลิตภัณฑ์อื่นๆ	346	2,755.2	1,241.8	378.5	1,062.9	72.0	2,073.1	354.8	351.6	1,359.4	7.2	Other manufacturing
33	การซ่อมแซมการติดตั้งเครื่องจักรและอุปกรณ์	14	1,568.7	138.3	-	-	1,430.4	913.1	123.1	-	-	790.0	Repair and installation of machinery and equipment
37	การจัดการน้ำเสีย	3	D	D	-	-	-	D	D	-	-	-	Sewerage
38	การเก็บรวบรวมของเสีย การบำบัด และการกำจัดของเสีย รวมถึงการนำของเสียกลับมาใช้ใหม่	4	30.5	30.5	-	-	-	-	-	-	-	-	Waste collection, treatment and disposal activities; materials recovery

หมายเหตุ : D หมายถึง ค่าเลขที่ไม่นิยาม  
Note : D means disclosure prohibited.  
ที่มา : สำนักอุตสาหกรรม พ.ศ. 2560 จังหวัดอุตรดิตถ์ สำนักงานสถิติแห่งชาติ กระทรวงดิจิทัลเพื่อเศรษฐกิจและสังคม  
Source : The 2017 Industrial Census , Mukdahan Province, National Statistical Office, Ministry of Digital Economy and Society.

ตาราง 8 ส่วนเปลี่ยนแปลงของมูลค่าวัตถุดิบและวัสดุประกอบฯ และสินค้าคงเหลือในปี 2559 จำแนกตามหมวดย่อยอุตสาหกรรม

Table 8 Change in Value of Stocks In 2016 by Division of Industry

รหัส Code	หมวดย่อยอุตสาหกรรม	จำนวน สถาน- ประกอบการ Number of establishments	ส่วนเปลี่ยนแปลงของมูลค่าวัตถุดิบและวัสดุประกอบฯ และสินค้าคงเหลือ Change in value of stocks						Division of industry
			รวม Total	วัตถุดิบและ วัสดุประกอบฯ Materials and components	สินค้าระหว่าง ผลิต Work in progress	สินค้า สำเร็จรูป Finished goods	สินค้าที่เข้ามา จำหน่ายในสภาพเดิม Goods purchased for resale	Total	
	<b>รวม</b>	<b>4,625</b>	<b>-115,327.4</b>	<b>48,656.3</b>	<b>-8,594.5</b>	<b>-133,106.5</b>	<b>-22,282.7</b>	<b>Total</b>	
10	การผลิตผลิตภัณฑ์อาหาร	1,805	-148,227.0	8,333.5	-7,561.6	-129,026.4	-19,972.4	Manufacture of food products	
11	การผลิตเครื่องดื่ม	33	-1,705.7	-1,136.1	-189.2	-229.3	-151.2	Manufacture of beverages	
13	การผลิตสิ่งทอ	1,209	-8,015.1	-6,598.0	-127.7	-571.2	-718.3	Manufacture of textiles	
14	การผลิตเสื้อผ้าเครื่องแต่งกาย	271	1,384.5	1,778.3	84.9	-404.6	-74.1	Manufacture of wearing apparels	
15	การผลิตเครื่องหนังและผลิตภัณฑ์ที่เกี่ยวข้อง	5	-29.0	-23.0	-1.0	-5.0	-	Manufacture of leather and related products	
16	การผลิตไม้และผลิตภัณฑ์จากไม้และไม้ก๊อก (ยกเว้นเฟอร์นิเจอร์)	668	-387.1	-250.7	-21.3	-107.0	-8.0	Manufacture of wood and of products of wood and cork (except furniture); manufacture of articles of straw and plaiting materials	
18	การพิมพ์และการผลิตซ้ำสื่อบันทึกข้อมูล	15	-160.8	-107.0	-18.6	-37.1	1.9	Printing and reproduction of recorded media	
20	การผลิตเคมีภัณฑ์และผลิตภัณฑ์เคมี	2	D	D	-	-	-	Manufacture of chemicals and chemical products	
21	การผลิตเภสัชภัณฑ์ เคมีภัณฑ์ที่ใช้รักษาโรค และผลิตภัณฑ์จากพืชและสัตว์ที่ใช้รักษาโรค	4	-9.3	-5.3	-2.0	-2.0	-	Manufacture of pharmaceuticals, medicinal chemical and botanical products	
22	การผลิตผลิตภัณฑ์ยางและพลาสติก	31	47,394.8	48,824.5	-25.7	-1,400.5	-3.5	Manufacture of rubber and plastic products	
23	การผลิตผลิตภัณฑ์อื่น ๆ ที่ทำจากแร่โลหะ	60	-2,756.2	-1,061.2	-362.1	-831.4	-501.5	Manufacture of other non-metallic mineral products	
24	การผลิตโลหะขั้นมูลฐาน	1	D	D	D	D	D	Manufacture of basic metals	
25	การผลิตผลิตภัณฑ์โลหะประดิษฐ์ (ยกเว้นเครื่องจักรและอุปกรณ์)	109	-1,054.0	83.4	-293.3	-708.6	-135.5	Manufacture of fabricated metal products (excepts machinery and equipment)	
27	การผลิตอุปกรณ์ไฟฟ้า	1	D	D	-	-	-	Manufacture of electrical equipment	
28	การผลิตเครื่องจักรและเครื่องมือ ซึ่งมีได้จัดประเภทไว้ในที่อื่น	1	D	D	D	D	-	Manufacture of machinery and equipment, n.e.c	
29	การผลิตยานยนต์ รถพ่วง และรถกึ่งพ่วง	6	-208.9	-177.0	-	-27.0	-4.9	Manufacture of motor vehicles, trailers and semi-trailers	

(พันบาท In Thousand Baht)

ตาราง 8 ส่วนเปลี่ยนแปลงของมูลค่าวัตถุดิบและวัสดุประกอบ และสินค้าคงเหลือในปี 2559 จำแนกตามหมวดย่อยอุตสาหกรรม (ต่อ)  
Table 8 Change in Value of Stocks In 2016 by Division of Industry (cont.)

(พันบาท In Thousand Baht)

รหัส Code	หมวดย่อยอุตสาหกรรม	จำนวน สถาน- ประกอบ Number of establishments	ส่วนเปลี่ยนแปลงของมูลค่าวัตถุดิบและวัสดุประกอบ และสินค้าคงเหลือ					Division of industry
			รวม Total	วัสดุประกอบ Materials	สินค้าระหว่าง ผลิต Work in progress	สินค้า สำเร็จรูป Finished goods	สินค้าที่เข้ามา จำหน่ายในสภาพเดิม Goods purchased for resale	
31	การผลิตเฟอร์นิเจอร์	37	-85.5	-23.6	-29.8	-32.0	-	Manufacture of furniture
32	การผลิตผลิตภัณฑ์อื่น ๆ	346	-682.1	-887.0	-26.9	296.5	-64.8	Other manufacturing
33	การซ่อมและการติดตั้งเครื่องจักรและอุปกรณ์	14	-655.6	-15.2	-	-	-640.4	Repair and installation of machinery and equipment
37	การจัดการน้ำเสีย	3	D	D	-	-	-	Sewerage
38	การเก็บรวบรวมของเสีย การบำบัด และการกำจัดของเสีย	4	-30.5	-30.5	-	-	-	Waste collection, treatment and disposal activities;
	รวมถึงการนำของเสียกลับมาใช้ใหม่							materials recovery

หมายเหตุ : D หมายถึง ตัวเลขที่ไม่เปิดเผย

Note : D means disclosure prohibited.

ที่มา : สำนักข้อมูลทางสถิติแห่งชาติ กระทรวงดิจิทัลเพื่อเศรษฐกิจและสังคม

Source : The 2017 Industrial Census, Mukdahan Province, National Statistical Office, Ministry of Digital Economy and Society.

ตาราง 9 ค่าใช้จ่ายทั้งสิ้นของสถานประกอบการอุตสาหกรรมผลิตในปี 2559 จำแนกตามหมวดย่อยอุตสาหกรรม  
Table 9 Total Expenses of Manufacturing Establishments In 2016 by Division of Industry

รหัส Code	หน่วยอุตสาหกรรม Division of Industry	จำนวน สถาน- ประกอบการ Number of establishments	รวม Total	ค่าซื้อวัตถุดิบ และวัสดุประกอบ ที่ใช้ในการผลิต Purchase of materials and components	ค่าเชื้อเพลิง Cost of fuels	ค่าไฟฟ้า ที่ใช้ในการผลิต Electricity used in production	ค่าติดตั้งซ่อมแซมและ บำรุงรักษาสินค้า ที่จำหน่ายให้ลูกค้า Cost of repair and maintenance sales of goods of purchase	ค่าติดตั้งซ่อมแซมและ บำรุงรักษาเครื่องจักร เครื่องมือ Cost of repair and maintenance of machinery and equipment	ค่าซื้อสินค้า ที่ซื้อจากร้านค้า ในสภาพเดิม Purchase of goods for resale	ค่าจ้างแม่ข่ายให้ สถานประกอบการ อื่นผลิตสินค้าให้ Cost of contract and commission work	ค่าใช้จ่าย ในการขาย Cost of sale	ค่าใช้จ่าย ในการบริหาร และดำเนินงาน Administrative expense	ค่าใช้จ่ายอื่น ๆ Other expenses	Total	Division of Industry
10	การผลิตกับดักอาหาร	4,625	7,991,477.3	5,808,092.7	65,604.9	263,562.1	733.5	116,928.0	350,114.2	1,120.8	305,293.3	356,828.5	723,199.4		Manufacture of food products
11	การผลิตเครื่องดื่ม	1,805	5,070,009.4	3,182,049.7	24,728.2	159,030.8	122.7	105,923.7	340,387.7	-	288,445.3	305,064.2	664,257.0		Manufacture of beverages
13	การผลิตสิ่งทอ	33	36,409.8	20,288.6	2,843.1	2,263.6	41.3	1,013.4	180.0	66.7	1,553.5	8,159.6	-		Manufacture of textiles
14	การผลิตเสื้อผ้าเครื่องแต่งกาย	1,209	54,659.6	44,251.9	557.1	883.2	12.3	292.1	1,584.1	-	194.6	4,957.2	1,927.1		Manufacture of wearing apparel
15	การผลิตเครื่องหนังและผลิตภัณฑ์ที่เกี่ยวข้อง	271	20,691.2	13,751.5	53.8	1,259.2	4.2	334.2	222.4	900.0	380.1	3,765.4	20.4		Manufacture of leather and related products
16	การผลิตไม้และผลิตภัณฑ์จากไม้และไม้ก๊อก (ยกเว้นเฟอร์นิเจอร์) การผลิตสิ่งของจากยาง และวัสดุพลาสติกอื่นๆ	5	1,496.0	1,174.5	36.0	50.1	-	22.8	-	-	66.0	146.6	-		Manufacture of wood and of products of wood and cork (except furniture); manufacture of articles of straw and plaiting materials
18	การผลิตกระดาษ	668	13,048.2	10,013.1	219.4	920.4	-	35.6	112.0	-	268.3	1,433.7	45.8		Manufacture of paper and paper products
19	การผลิตเครื่องจักรและอุปกรณ์	15	11,011.3	8,932.1	0.9	211.2	-	297.1	18.6	-	149.3	1,402.0	-		Manufacture of machinery and equipment
20	การผลิตเครื่องมือและเครื่องใช้	2	D	D	D	D	-	D	-	-	D	D	-		Manufacture of electrical equipment
21	การผลิตยานยนต์ เครื่องใช้ที่ใช้รักษาโรค และผลิตภัณฑ์จากยางและพลาสติก	4	96.4	64.4	4.3	2.7	-	-	-	-	-	25.0	-		Manufacture of pharmaceuticals, medicinal chemical and botanical products
22	การผลิตสิ่งทอหนังและพลาสติก	31	2,513,234.6	2,320,657.9	32,167.3	92,226.9	-	6,410.3	18.0	-	38.6	4,960.2	56,755.5		Manufacture of rubber and plastic products
23	การผลิตสิ่งทอสิ่งทอที่ทำจากแร่โลหะ	60	164,068.2	123,638.4	4,307.3	4,764.9	287.7	1,844.9	2,019.0	-	11,427.9	15,746.3	31.7		Manufacture of other non-metallic mineral products
24	การผลิตโลหะขั้นมูลฐาน	1	D	D	-	D	D	D	D	D	D	D	-		Manufacture of basic metals
25	การผลิตผลิตภัณฑ์โลหะประดิษฐ์ (ยกเว้นเครื่องจักรและอุปกรณ์)	109	60,273.1	47,831.4	452.3	1,149.8	30.9	468.8	3,571.0	500	2,122.6	4,587.6	8.8		Manufacture of fabricated metal products (except machinery and equipment)
27	การผลิตอุปกรณ์ไฟฟ้า	1	D	D	D	D	-	-	-	-	-	D	-		Manufacture of electrical equipment
28	การผลิตเครื่องจักรและเครื่องมือ ซึ่งมีวัตถุประสงค์ประกอบกับใช้ในอื่น	1	D	D	-	D	-	-	-	-	D	D	-		Manufacture of machinery and equipment, n.e.c
29	การผลิตยานยนต์ รถต่าง และรถจักรยาน	6	3,304.3	2,991.5	6.0	76.8	1.0	2.5	5.0	-	19.0	202.5	-		Manufacture of motor vehicles, trailers and semi-trailers
31	การผลิตเฟอร์นิเจอร์	37	2,199.8	1,582.9	56.7	143.3	-	26.4	-	4.1	110.8	266.3	9.2		Manufacture of furniture
32	การผลิตสิ่งทอสิ่งทอ	346	19,475.3	15,128.1	123.7	282.0	-	4.2	216.0	-	222.4	3,355.0	144.0		Other manufacturing
33	การซ่อมและการติดตั้งเครื่องจักรและอุปกรณ์	14	7,295.1	3,423.0	39.6	214.4	213.3	-	1,430.4	-	262.3	1,712.0	-		Repair and installation of machinery and equipment
37	การจัดการน้ำเสีย	3	D	D	D	D	-	D	-	-	-	D	-		Sewerage
38	การเก็บรวบรวมของเสีย การบำบัด และการกำจัด ของเสีย รวมถึงการนำของเสียกลับมาใช้ใหม่	4	867.8	825.0	-	26.8	10.0	-	-	-	2.5	3.5	-		Waste collection, treatment and disposal activities; materials recovery

หมายเหตุ : D หมายถึง ค่าเลขที่ไม่เป็นศูนย์

Note : D means disclosure prohibited.

ที่มา : สำมะโนอุตสาหกรรม พ.ศ. 2560 จังหวัดมุกดาหาร สำนักงานสถิติแห่งชาติ กระทรวงดิจิทัลเพื่อเศรษฐกิจและสังคม

Source : The 2017 Industrial Census, Mukdahan Province, National Statistical Office, Ministry of Digital Economy and Society.

ตาราง 10 รายรับทั้งสิ้นของสถานประกอบการอุตสาหกรรมผลิตในปี 2559 จำแนกตามหมวดย่อยอุตสาหกรรม

Table 10 Total Receipts of Manufacturing Establishments in 2016 by Division of Industry

รหัส Code	หน่วยย่อยอุตสาหกรรม	จำนวน สถานประกอบการ Number of establishments	รวม Total	(พันบาท in Thousand Baht)												
				มูลค่าขายผลิต Sales of goods produced	ขายรับจาก การขายสินค้า ที่ซื้อจำหน่าย ในสภาพเดิม Sales of goods purchased for resale	ขายรับจาก รับจ้างเหมาทำ ผลิตสินค้า Receipts for contract and commission work	ขายรับจากการให้ บริการบำรุงรักษา ซ่อมแซม Receipts for repair and installation work done for others	ขายรับจากการ ให้เช่าที่ดิน Receipts for rent on land	ขายรับจากการให้เช่า อาคาร อาคารพร้อมที่ดิน Receipts for rent on building, vehicle, machinery and equipment	เงินปันผล Dividend	ดอกเบี้ยรับ Interest	กำไรจากการ เปลี่ยนแปลง อัตราแลกเปลี่ยน Gain from currency exchange	รายรับอื่น ๆ Other receipts	Division of industry		
		<b>รวม</b>	<b>4,625</b>	<b>11,202,708.5</b>	<b>10,646,591.1</b>	<b>403,161.4</b>	<b>20,318.4</b>	<b>11,242.1</b>	<b>1,146.5</b>	<b>6,221.6</b>	<b>1,331.5</b>	<b>4,524.3</b>	<b>1,692.9</b>	<b>106,478.8</b>	<b>Total</b>	
10	การผลิตกับอาหาร	1,805	6,882,484.5	6,365,654.6	385,973.4	5,079.9	9,842.7	230.8	6,098.9	1,070.0	4,524.3	1,682.9	102,327.0	Manufacture of food products		
11	การผลิตเครื่องดื่ม	33	61,777.0	60,557.8	579.2	-	640.0	-	-	-	-	-	-	Manufacture of beverages		
13	การผลิตสิ่งทอ	1,209	106,630.1	95,047.4	2,425.1	8,309.4	-	-	141.4	-	-	10.0	696.8	Manufacture of textiles		
14	การผลิตเสื้อผ้าเครื่องแต่งกาย	271	34,904.4	31,074.0	348.5	793.9	207.6	-	-	-	-	-	2,480.5	Manufacture of wearing apparels		
15	การผลิตเครื่องหนังและผลิตภัณฑ์ที่เกี่ยวข้อง	5	2,611.7	2,536.7	-	75.0	-	-	-	-	-	-	-	Manufacture of leather and related products		
16	การผลิตไม้และผลิตภัณฑ์จากไม้และไม้กอก (ยกเว้นเฟอร์นิเจอร์)	668	23,328.3	21,855.4	131.2	-	-	-	915.7	-	-	-	336.0	Manufacture of wood and of products of wood and cork (except furniture); manufacture of articles of straw and plaiting materials		
18	การผลิตสิ่งของจากพลาสติกและวัสดุพลาสติกอื่น ๆ	15	18,260.9	17,852.4	37.1	371.4	-	-	-	-	-	-	-	Printing and reproduction of recorded media		
20	การผลิตเคมีภัณฑ์และผลิตภัณฑ์เคมี	2	D	D	-	-	-	-	-	-	-	-	-	Manufacture of chemicals and chemical products		
21	การผลิตเภสัชภัณฑ์ เคมีภัณฑ์ที่ใช้รักษาโรค และผลิตภัณฑ์จากพืชและสัตว์ที่ใช้รักษาโรค	4	187.5	187.5	-	-	-	-	-	-	-	-	-	Manufacture of pharmaceuticals, medicinal chemical and botanical products		
22	การผลิตผลิตภัณฑ์ยางและพลาสติก	31	3,637,035.8	3,635,271.1	82.0	1,682.7	-	-	-	-	-	-	-	Manufacture of rubber and plastic products		
23	การผลิตผลิตภัณฑ์อื่น ๆ ที่ทำจากแร่โลหะ	60	257,242.3	254,249.8	1,757.5	1,235.0	-	-	-	-	-	-	-	Manufacture of other non-metallic mineral products		
24	การผลิตโลหะขั้นมูลฐาน	1	D	D	D	-	-	-	-	-	-	-	-	Manufacture of basic metals		
25	การผลิตผลิตภัณฑ์โลหะประดิษฐ์ (ยกเว้นเครื่องจักรและอุปกรณ์)	109	106,367.5	98,139.2	6,452.0	1,046.0	515.8	-	-	-	-	-	214.5	Manufacture of fabricated metal products (excepts machinery and equipment)		
27	การผลิตอุปกรณ์ไฟฟ้า	1	D	D	-	-	-	-	-	-	-	-	-	Manufacture of electrical equipment		
28	การผลิตเครื่องจักรและเครื่องมือ ซึ่งมีได้จดทะเบียนไว้ในที่อื่น	1	D	D	-	-	-	-	-	-	-	-	-	Manufacture of machinery and equipment, n.e.c		
29	การผลิตยานยนต์ รถพ่วง และรถเกี่ยว	6	5,478.2	5,322.2	20.0	90.0	36.0	-	-	-	-	-	10.0	Manufacture of motor vehicles, trailers and semi-trailers		
31	การผลิตเฟอร์นิเจอร์	37	4,016.8	3,821.8	-	195.0	-	-	-	-	-	-	-	Manufacture of furniture		
32	การผลิตกับเครื่องมือ	346	29,943.6	26,697.6	3,024.0	-	-	-	-	48.0	30.0	-	-	144.0	Other manufacturing	
33	การซ่อมและการติดตั้งเครื่องและอุปกรณ์	14	12,005.5	8,389.4	1,831.5	1,440.0	-	-	-	74.7	-	-	-	270.0	Repair and installation of machinery and equipment	
37	การจัดการน้ำเสีย	3	D	D	-	-	-	-	-	-	-	-	-	Sewerage		
38	การเก็บรวบรวมของเสีย การบำบัด และการกำจัดของเสีย รวมถึงการนำของเสียกลับมาใช้ใหม่	4	1,157.2	1,157.2	-	-	-	-	-	-	-	-	-	-	Waste collection, treatment and disposal activities; materials recovery	

หมายเหตุ : D หมายถึง ตัวเลขที่ไม่เปิดเผย

Note : D means disclosure prohibited.

ที่มา : สำมะโนอุตสาหกรรม พ.ศ. 2560 จังหวัดภาคเหนือ สำนักงานสถิติแห่งชาติ กระทรวงดิจิทัลเพื่อเศรษฐกิจและสังคม

Source : The 2017 Industrial Census, Mukdahan Province, National Statistical Office, Ministry of Digital Economy and Society.





ตาราง 12 มูลค่าสินทรัพย์ถาวรที่เปลี่ยนแปลงระหว่าง มกราคม - ธันวาคม 2559 จำนวนตามหมวดย่อยอุตสาหกรรม

Table 12 Value of Fixed Assets Changed In January - December 2016 by Division of Industry

(พันบาท In Thousand Baht)

รหัส Code	หมวดย่อยอุตสาหกรรม	จำนวน สถาน- ประกอบ การ Number of establishments	รวม Total	มูลค่าสินทรัพย์ถาวรที่เปลี่ยนแปลง Change in value of fixed assets		มูลค่าสินทรัพย์ ถาวรที่ขาย Value of disposal of fixed assets	Division of industry
				มูลค่าสินทรัพย์ ถาวรที่ซื้อหรือผลิตขึ้นเอง Value of new or cost producing of fixed assets	มูลค่าสินทรัพย์		
	<b>รวม</b>	<b>4,625</b>	<b>1,514,593.2</b>	<b>1,509,370.3</b>	<b>5,222.9</b>	<b>Total</b>	
10	การผลิตผลิตภัณฑ์อาหาร	1,805	82,566.7	79,445.5	3,121.2	Manufacture of food products	
11	การผลิตเครื่องดื่ม	33	1,000.0	1,000.0	-	- Manufacture of beverages	
13	การผลิตสิ่งทอ	1,209	-	-	-	- Manufacture of textiles	
14	การผลิตเสื้อผ้าเครื่องแต่งกาย	271	-	-	-	- Manufacture of wearing apparels	
15	การผลิตเครื่องหนังและผลิตภัณฑ์ที่เกี่ยวข้อง	5	-	-	-	- Manufacture of leather and related products	
16	การผลิตไม้และผลิตภัณฑ์จากไม้และไม้ก๊อก (ยกเว้นเฟอร์นิเจอร์)	668	-	-	-	- Manufacture of wood and of products of wood and cork (except furniture); - manufacture of articles of straw and plaiting materials	
	การผลิตสิ่งของจากทางและวัสดุอัดอีกสานอื่นๆ	15	-	-	-	- Printing and reproduction of recorded media	
18	การพิมพ์และการผลิตซ้ำสื่อบันทึกข้อมูล	2	-	-	-	- Manufacture of chemicals and chemical products	
20	การผลิตเคมีภัณฑ์และผลิตภัณฑ์เคมี	4	-	-	-	- Manufacture of pharmaceuticals, medicinal chemical and botanical products	
21	การผลิตเภสัชภัณฑ์ เคมีภัณฑ์ที่ใช้รักษาโรค และผลิตภัณฑ์ จากพืชและสัตว์ที่ใช้รักษาโรค	31	2,171.7	2,171.7	-	- Manufacture of rubber and plastic products	
22	การผลิตผลิตภัณฑ์ยางและพลาสติก	60	1,428,574.9	1,426,473.2	2,101.7	Manufacture of other non-metallic mineral products	
23	การผลิตผลิตภัณฑ์อื่นๆ ที่ทำจากแร่โลหะ	1	-	-	-	- Manufacture of basic metals	
24	การผลิตโลหะขั้นมูลฐาน	109	-	-	-	- Manufacture of fabricated metal products (excepts machinery and equipment)	
25	การผลิตผลิตภัณฑ์โลหะประดิษฐ์ (ยกเว้นเครื่องจักรและอุปกรณ์)	1	-	-	-	- Manufacture of electrical equipment	
27	การผลิตอุปกรณ์ไฟฟ้า	1	-	-	-	- Manufacture of machinery and equipment, n.e.c	
28	การผลิตเครื่องจักรและเครื่องมือ ซึ่งมิได้จัดประเภทไว้ในที่อื่น	6	-	-	-	- Manufacture of motor vehicles, trailers and semi-trailers	
29	การผลิตยานยนต์ รถพ่วง และรถกึ่งพ่วง	37	-	-	-	- Manufacture of furniture	
31	การผลิตเฟอร์นิเจอร์	346	-	-	-	- Other manufacturing	
32	การผลิตผลิตภัณฑ์อื่นๆ	14	-	-	-	- Repair and installation of machinery and equipment	
33	การซ่อมและการติดตั้งเครื่องจักรและอุปกรณ์	3	-	-	-	- Sewerage	
37	การจัดการน้ำเสีย	4	280.0	280.0	-	- Waste collection, treatment and disposal activities; materials recovery	
38	การเก็บรวบรวมของเสีย การบำบัด และการกำจัดของเสีย รวมถึงการนำของเสียกลับมาใช้ใหม่						

ที่มา : สำนักงานอุตสาหกรรม พ.ศ. 2560 จังหวัดมุกดาหาร สำนักงานสถิติแห่งชาติ กระทรวงดิจิทัลเพื่อเศรษฐกิจและสังคม

Source : The 2017 Industrial Census, Mukdahan Province, National Statistical Office, Ministry of Digital Economy and Society.

ภาคผนวก ข แผนการสุ่มตัวอย่าง

APPENDIC B SAMPLING PLAN

# สำมะโนอุตสาหกรรม พ.ศ. 2560

## จังหวัดมุกดาหาร

### แผนการสุ่มตัวอย่าง

#### 1. สถานประกอบการที่มีจำนวนคนทำงาน 1 – 10 คน

แผนการสุ่มตัวอย่างที่ใช้เป็นแบบ Stratified Systematic Sampling โดยมีประเภทมาตรฐานอุตสาหกรรม (ประเทศไทย) ปี 2552 (Thailand Standard Industrial Classification: TSIC 2009) ในระดับกิจกรรมเป็นสตราตัม ขนาดของสถานประกอบการเป็นสตราตัมย่อย และสถานประกอบการเป็นหน่วยตัวอย่าง

##### 1.1 การจัดสตราตัม

ประเภทมาตรฐานอุตสาหกรรม (ประเทศไทย) ปี 2552 (Thailand Standard Industrial Classification: TSIC 2009) ในระดับกิจกรรมเป็นสตราตัม ซึ่งมีทั้งสิ้น 409 สตราตัม และในแต่ละประเภทของกิจกรรมได้จำแนกสถานประกอบการตามขนาดของสถานประกอบการ ซึ่งวัดด้วยจำนวนคนทำงานออกเป็น 2 ขนาด หรือ 2 สตราตัมย่อยดังนี้

ขนาดของสถานประกอบการ	1	2
จำนวนคนทำงาน	1-5	6-10

##### 1.2 การเลือกตัวอย่าง

ได้ทำการเลือกสถานประกอบการตัวอย่างในแต่ละสตราตัม และสตราตัมย่อย อย่างอิสระต่อกัน ด้วยวิธีการเลือกตัวอย่างแบบมีระบบ ได้จำนวนสถานประกอบการตัวอย่างทั้งสิ้น 540 แห่ง จากทั้งสิ้น 4,528 แห่ง

#### 2. สถานประกอบการที่มีจำนวนคนทำงานตั้งแต่ 11 คนขึ้นไป

กำหนดให้ทุกสถานประกอบการเป็นหน่วยตัวอย่าง โดยให้ทำการแจกแจงนับสถานประกอบการทุกแห่งจำนวนทั้งสิ้น 117 แห่ง โดยได้แบ่งสถานประกอบการตามขนาดของสถานประกอบการ ซึ่งวัดด้วยจำนวนคนทำงานออกเป็น 10 ขนาด ดังนี้

ขนาดของสถานประกอบการ	3	4	5	6	7	8	9	10	11	12
จำนวนคนทำงาน	11-15	16-20	21-25	26-30	31-50	51-100	101-200	201-500	501-1,000	≥1,001

#### 3. สรุป จำนวนสถานประกอบการที่ต้องแจกแจงนับทั้งสิ้น 657 แห่ง

**สำมะโนอุตสาหกรรม พ.ศ. 2560**  
**วิธีการประมาณผล ระดับจังหวัด**

การเสนอผลการสำรวจ ได้เสนอผลในระดับจังหวัด โดยจำแนกตามการประกอบกิจกรรมทางเศรษฐกิจตามการจัดประเภทมาตรฐานอุตสาหกรรมประเทศไทย ปี 2552 (Thailand Standard Industrial Classification: TSIC-2009) ในระดับหมวดย่อย และขนาดของสถานประกอบการ ซึ่งวัดด้วยจำนวนคนทำงาน 6 ขนาด (จากขนาดย่อยของสถานประกอบการ 12 ขนาด) ดังนี้

ขนาดของสถานประกอบการ	1	2	3	4	5	6
จำนวนคนทำงาน	1 – 15	16 – 25	26 – 30	31 – 50	51 – 200	≥ 201

ในการประมาณค่า กำหนดให้

$$q = 1, 2, 3, \dots, n'_{jklmp} \quad (\text{สถานประกอบการตัวอย่าง})$$

$$p = 1, 2, 3, \dots, 12 \quad (\text{ขนาดย่อยของสถานประกอบการ})$$

$$m = 1, 2, 3, \dots, 409 \quad (\text{กิจกรรม})$$

$$l = 1, 2, 3, \dots, 164 \quad (\text{หมู่ย่อย})$$

$$k = 1, 2, 3, \dots, 78 \quad (\text{หมู่ใหญ่})$$

$$j = 1, 2, 3, \dots, 28 \quad (\text{หมวดย่อย})$$

## 1. การประมาณค่ายอดรวม

1.1 สูตรการประมาณค่ายอดรวมของลักษณะที่ต้องการศึกษา  $X$  สำหรับสถานประกอบการที่มีขนาดย่อยของสถานประกอบการ  $p$  หมวดย่อย  $j$  คือ

$$\hat{X}'_{jp} = \sum_{k=1}^{78} \sum_{l=1}^{164} \sum_{m=1}^{409} \hat{X}'_{jklmp}$$

โดยที่

$\hat{X}'_{jklmp}$  คือ ค่าประมาณยอดรวมของลักษณะที่ต้องการศึกษา  $X$  สำหรับสถานประกอบการที่มีขนาดย่อยของสถานประกอบการ  $p$  กิจกรรม  $m$  หมู่ย่อย  $l$  หมู่ใหญ่  $k$  หมวดย่อย  $j$  ซึ่ง

$$\hat{X}'_{jklmp} = w'_{jklmp} \sum_{q=1}^{n'_{jklmp}} x_{jklmpq}$$

$x_{jklmpq}$  คือ ค่าของลักษณะที่ต้องการศึกษา  $X$  ของสถานประกอบการตัวอย่าง  $q$  ขนาดย่อยของสถานประกอบการ  $p$  กิจกรรม  $m$  หมู่ย่อย  $l$  หมู่ใหญ่  $k$  หมวดย่อย  $j$

$w'_{jklmp}$  คือ ค่าถ่วงน้ำหนักสำหรับสถานประกอบการที่มีขนาดย่อยของสถานประกอบการ  $p$  กิจกรรม  $m$  หมู่ย่อย  $l$  หมู่ใหญ่  $k$  หมวดย่อย  $j$  ซึ่ง

$$w'_{jklmp} = \frac{N'_{jklmp}}{n'_{jklmp}}$$

- $N'_{jklmp}$  คือ จำนวนสถานประกอบการทั้งสิ้น สำหรับสถานประกอบการที่มีขนาดย่อยของสถานประกอบการ  $p$  กิจกรรม  $m$  หมู่ย่อย  $l$  หมู่ใหญ่  $k$  หมวดย่อย  $j$
- $n'_{jklmp}$  คือ จำนวนสถานประกอบการที่แน่นับได้ทั้งสิ้น สำหรับสถานประกอบการที่มีขนาดย่อยของสถานประกอบการ  $p$  กิจกรรม  $m$  หมู่ย่อย  $l$  หมู่ใหญ่  $k$  หมวดย่อย  $j$

1.2 สูตรการประมาณค่ายอดรวมของลักษณะที่ต้องการศึกษา  $X$  สำหรับสถานประกอบการในหมวดย่อย  $j$  ของแต่ละขนาดของสถานประกอบการที่ต้องการนำเสนอผล จำนวน 6 ขนาด คือ

ขนาดของสถานประกอบการ	ค่าประมาณยอดรวม
1-15 คน ( $p=1,2,3$ )	$\hat{X}_{j1} = \sum_{p=1}^3 \hat{X}'_{jp}$
16-25 คน ( $p=4,5$ )	$\hat{X}_{j2} = \sum_{p=4}^5 \hat{X}'_{jp}$
26-30 คน ( $p=6$ )	$\hat{X}_{j3} = \hat{X}'_{j6}$
31-50 คน ( $p=7$ )	$\hat{X}_{j4} = \hat{X}'_{j7}$
51-200 คน ( $p=8,9$ )	$\hat{X}_{j5} = \sum_{p=8}^9 \hat{X}'_{jp}$
>200 คน ( $p=10,11,12$ )	$\hat{X}_{j6} = \sum_{p=10}^{12} \hat{X}'_{jp}$

## 2. การประมาณค่าความแปรปรวนของค่าประมาณยอดรวม

สูตรการประมาณค่าความแปรปรวนของค่าประมาณยอดรวมของลักษณะที่ต้องการศึกษา  $X$  สำหรับสถานประกอบการที่มีจำนวนคนทำงาน 1 – 10 คน ( $p = 1, 2$ ) ขนาดย่อยของสถานประกอบการ  $p$  หมวดย่อย  $j$  คือ

$$\hat{V}(\hat{X}'_{jp}) = \sum_{k=1}^{78} \sum_{l=1}^{164} \sum_{m=1}^{409} V(\hat{X}'_{jklmp})$$

โดยที่

$V(\hat{X}'_{jklmp})$  คือ ค่าประมาณความแปรปรวนของค่าประมาณยอดรวมของลักษณะที่ต้องการศึกษา  $X$  สำหรับสถานประกอบการที่มีขนาดย่อยของสถานประกอบการ  $p$  กิจกรรม  $m$  หมู่ย่อย  $l$  หมู่ใหญ่  $k$  หมวดย่อย  $j$  ซึ่ง

$$\hat{V}(\hat{X}'_{jklmp}) = N'_{jklmp} (N'_{jklmp} - n'_{jklmp}) \frac{s_{jklmp}^2}{n'_{jklmp}}$$

และ

$$s_{jklmp}^2 = \frac{1}{n'_{jklmp} - 1} \left[ \sum_{q=1}^{n'_{jklmp}} x_{jklmpq}^2 - \frac{\left( \sum_{q=1}^{n'_{jklmp}} x_{jklmpq} \right)^2}{n'_{jklmp}} \right]$$

### 3. การประมาณค่าสัมประสิทธิ์การแปรผันของค่าประมาณยอดรวม

สูตรการประมาณค่าสัมประสิทธิ์การแปรผันของค่าประมาณยอดรวมของลักษณะที่ต้องการศึกษา  $X$  สำหรับสถานประกอบการที่มีจำนวนคนทำงาน 1 – 10 คน ( $p = 1, 2$ ) ขนาดย่อยของสถานประกอบการ  $p$  หมวดย่อย  $j$  คือ

$$cv(\hat{X}'_{jp}) = \sqrt{\frac{V(\hat{X}'_{jp})}{\hat{X}'_{jp}}}$$

---

ตาราง 1 คำสัมประสิทธิ์การแปรผัน (C.V.) ของคนทำงาน ลูกจ้าง ค่าตอบแทนแรงงาน มูลค่าผลิต และค่าใช้จ่ายชั้นกลาง จำแนกตามหมวดย่อยอุตสาหกรรม สำหรับขนาดของสถานประกอบการ 1 - 5 คน  
Table 1 C.V. of Number of Persons Engaged, Employees, Remuneration, Value of Gross Output, Intermediate Consumption by Division of Industry

(หน่วย: เปอร์เซ็นต์ (%))

รหัส Code	หมวดย่อยอุตสาหกรรม	จำนวน คนทำงาน		ลูกจ้าง Employees		มูลค่าผลิต Value of gross output	ค่าใช้จ่าย ชั้นกลาง Intermediate consumption	Division of industry
		Number of persons engaged	Number	จำนวน Remuneration	ค่าตอบแทน			
10	การผลิตภัตตาคาร	*	*	*	*	*	*	Manufacture of food products
11	การผลิตเครื่องดื่ม	6.8	19.3	18.8	18.8	12.8	11.3	Manufacture of beverages
13	การผลิตสิ่งทอ	13.5	**	**	**	13.0	14.4	Manufacture of textiles
14	การผลิตเสื้อผ้าเครื่องแต่งกาย	5.6	**	**	**	19.5	16.1	Manufacture of wearing apparels
15	การผลิตเครื่องหนังและผลิตภัณฑ์ที่เกี่ยวข้อง	24.7	**	14.0	14.0	0.3	5.0	Manufacture of leather and related products
16	การผลิตไม้และผลิตภัณฑ์จากไม้และไม้ก๊อก (ยกเว้นเฟอร์นิเจอร์) การผลิตสิ่งของจากฟางและวัสดุจากสานอื่นๆ	*	*	*	*	*	*	Manufacture of wood and of products of wood and cork (except furniture); manufacture of articles of straw and plaiting materials
18	การพิมพ์และการผลิตซ้ำสื่อบันทึกข้อมูล	18.8	**	**	**	**	**	Printing and reproduction of recorded media
21	การผลิตเภสัชภัณฑ์ เคมีภัณฑ์ที่ใช้รักษาโรค และผลิตภัณฑ์ จากพืชและสัตว์ที่ใช้รักษาโรค	-	-	-	-	-	-	Manufacture of pharmaceuticals, medicinal chemical and botanical products
22	การผลิตผลิตภัณฑ์ยางและพลาสติก	-	-	-	-	-	-	Manufacture of rubber and plastic products
23	การผลิตผลิตภัณฑ์อื่นๆ ที่ทำจากแร่โลหะ	*	*	*	*	*	*	Manufacture of other non-metallic mineral products
25	การผลิตผลิตภัณฑ์โลหะประดิษฐ์ (ยกเว้นเครื่องจักรและอุปกรณ์)	4.8	9.3	11.3	11.3	10.3	12.5	Manufacture of fabricated metal products (excepts machinery and equipment)
27	การผลิตอุปกรณ์ไฟฟ้า	-	-	-	-	-	-	Manufacture of electrical equipment
28	การผลิตเครื่องจักรและเครื่องมือ ซึ่งมีได้จัดประเภทไว้ในที่อื่น	-	-	-	-	-	-	Manufacture of machinery and equipment, n.e.c
29	การผลิตยานยนต์ รถพ่วง และรถกึ่งพ่วง	-	-	-	-	-	-	Manufacture of motor vehicles, trailers and semi-trailers
31	การผลิตเฟอร์นิเจอร์	7.5	26.6	27.3	27.3	19.0	15.2	Manufacture of furniture
32	การผลิตผลิตภัณฑ์อื่นๆ	6.9	0.0	0.0	0.0	20.3	22.0	Other manufacturing
33	การซ่อมและการติดตั้งเครื่องจักรและอุปกรณ์	*	*	*	*	*	*	Repair and installation of machinery and equipment
37	การจัดการน้ำเสีย	-	-	-	-	10.5	9.7	Sewerage

หมายเหตุ : \* หมายถึง ไม่สามารถประมาณค่าได้ Note : \* means this value cannot be estimated.

\*\* หมายถึง ค่า c.v. มีค่าสูง  
\*\* means this value is not acceptable.

ที่มา : สำนักอุตสาหกรรม พ.ศ. 2560 จังหวัดมุกดาหาร สำนักงานสถิติแห่งชาติ กระทรวงดิจิทัลเพื่อเศรษฐกิจและสังคม

Source : The 2017 Industrial Census ,Mukdahan Province, National Statistical Office, Ministry of Digital Economy and Society.



ตาราง 1 คำสัมประสิทธิ์การแปรผัน ( C.V. ) ของจำนวนคนทำงาน ลูกจ้าง ค่าตอบแทนแรงงาน มูลค่าผลผลิต และค่าใช้จ่ายชั้นกลาง สำหรับขนาดของสถานประกอบการ 6 - 10 คน

TABLE 1 c.v. OF NUMBER OF PERSONS ENGAGED, EMPLOYEES, REMUNERATION, VALUE OF GROSS OUTPUT AND INTERMEDIATE CONSUMPTION BY CATEGORY OF ESTABLISHMENTS WITH 6 - 10 PERSONS ENGAGED ( หน่วย: เปอร์เซ็นต์ (%) )

รหัส Code	หมวดย่อยอุตสาหกรรม	จำนวน คนทำงาน Number of persons engaged		ลูกจ้าง Employees จำนวน Number		ค่าตอบแทน แรงงาน Remuneration	มูลค่าผลผลิต Value of gross output	ค่าใช้จ่าย ชั้นกลาง Intermediate consumption	Division of industry
10	การผลิตภัตตาคาร	-	-	-	-	-	-	-	Manufacture of food products
11	การผลิตเครื่องดื่ม	7.2	7.1	4.1	11.2	17.4	17.4	17.4	Manufacture of beverages
13	การผลิตสิ่งทอ	2.9	3.8	6.7	2.4	1.9	2.4	1.9	Manufacture of textiles
14	การผลิตเสื้อผ้าเครื่องแต่งกาย	*	*	*	*	*	*	*	Manufacture of wearing apperals
16	การผลิตไม้และผลิตภัณฑ์จากไม้และไม้ก๊อก (ยกเว้นเฟอร์นิเจอร์) การผลิตสิ่งของจากฟางและวัสดุกล้านอื่นๆ	*	*	*	*	*	*	*	Manufacture of wood and of products of wood and cork (except furniture); manufacture of articles of straw and plaiting materials
18	การพิมพ์และการผลิตซ์สื่อบันทึกข้อมูล	-	-	-	-	-	-	-	Printing and reproduction of recorded media
21	การผลิตเภสัชภัณฑ์ เคมีภัณฑ์ที่ใช้รักษาโรค และผลิตภัณฑ์ จากพืชและสัตว์ที่ใช้รักษาโรค	-	-	-	-	-	-	-	Manufacture of pharmaceuticals, medicinal chemical and botanical products
22	การผลิตผลิตภัณฑ์ยางและพลาสติก	-	-	-	-	-	-	-	Manufacture of rubber and plastic products
23	การผลิตผลิตภัณฑ์อื่น ๆ ที่ทำจากแร่โลหะ	3.1	6.2	7.8	21.5	21.4	21.5	21.4	Manufacture of other non-metallic mineral products
24	การผลิตโลหะขั้นมูลฐาน	-	-	-	-	-	-	-	Manufacture of basic metals
25	การผลิตผลิตภัณฑ์โลหะประดิษฐ์ (ยกเว้นเครื่องจักรและอุปกรณ์)	-	-	-	-	-	-	-	Manufacture of fabricated metal products (excepts machinery and equipment)
32	การผลิตผลิตภัณฑ์อื่นๆ	-	-	-	-	-	-	-	Other manufacturing

หมายเหตุ : \* หมายถึง ไม่สามารถประมาณค่าได้

\*\* หมายถึง ค่า c.v. มีค่าสูง

Note : \* means this value cannot be estimated.

\*\* means this value is not acceptable.

ที่มา : สำนักอุตสาหกรรม พ.ศ. 2560 จังหวัดมุกดาหาร สำนักงานสถิติแห่งชาติ กระทรวงดิจิทัลเพื่อเศรษฐกิจและสังคม

Source : The 2017 Industrial Census ,Mukdahan Province, National Statistical Office, Ministry of Digital Economy and Society.