



สำมะโนอุตสาหกรรม พ.ศ. 2560
THE 2017 INDUSTRIAL CENSUS

จังหวัดสุรินทร์
SURIN PROVINCE

สำนักงานสถิติแห่งชาติ
กระทรวงดิจิทัลเพื่อเศรษฐกิจและสังคม

NATIONAL STATISTICAL OFFICE
MINISTRY OF DIGITAL ECONOMY AND SOCIETY



สำมะโนอุตสาหกรรม พ.ศ. 2560

จังหวัดสุรินทร์

THE 2017 INDUSTRIAL CENSUS
SURIN PROVINCE



สำนักงานสถิติแห่งชาติ

หน่วยงานเจ้าของเรื่อง สำนักงานสถิติจังหวัดสุรินทร์
โทรศัพท์ 0 4451 1931
โทรสาร 0 4451 6062
ไปรษณีย์อิเล็กทรอนิกส์ surin@nso.go.th

หน่วยงานที่เผยแพร่ กองสถิติพยากรณ์
สำนักงานสถิติแห่งชาติ
ศูนย์ราชการเฉลิมพระเกียรติ 80 พรรษาฯ
อาคารรัฐประศาสนภักดี ชั้น 2
ถนนแจ้งวัฒนะ เขตหลักสี่ กรุงเทพฯ 10210
โทรศัพท์ 0 2141 7498
โทรสาร 0 2143 8132
ไปรษณีย์อิเล็กทรอนิกส์ binfopub@nso.go.th

ปีที่จัดพิมพ์ 2561

จัดพิมพ์โดย สำนักงานสถิติจังหวัดสุรินทร์

คำนำ

อุตสาหกรรมเป็นกิจกรรมทางเศรษฐกิจที่สำคัญของประเทศ สร้างรายได้ให้กับประเทศเป็นอย่างมาก อุตสาหกรรมในประเทศไทยกำลังเปลี่ยนผ่านภาคอุตสาหกรรมไปสู่ Industry 4.0 พัฒนตามนโยบายประเทศไทย 4.0 ซึ่งเป็นอุตสาหกรรมกำลังก้าวสู่การปฏิวัติครั้งใหม่ด้วยการนำนวัตกรรมและเทคโนโลยีสมัยใหม่เข้ามาเป็นกลไกขับเคลื่อนให้เกิดการพัฒนาในด้านต่างๆ ภายใน 20 ปี ข้างหน้า ปัจจุบันทุกประเทศบนโลกมีการเชื่อมต่อกันอย่างไร้พรมแดนในทุกมิติ ทั้งความร่วมมือทางการค้า ด้านการพัฒนาโครงสร้างพื้นฐานและความร่วมมือทางด้านเศรษฐกิจและสังคมย่อมเกิดการแข่งขันสูงขึ้นเรื่อย ๆ ประเทศไทยจำเป็นต้องปรับตัวสู่การพัฒนาในยุคอุตสาหกรรม 4.0 ด้วย เพื่อเพิ่มศักยภาพของตนเองในการแข่งขัน ข้อมูลสถิติด้านอุตสาหกรรมการผลิตจึงมีความสำคัญมากใช้ในการวางแผนพัฒนา Industry 4.0 ในแต่ละด้าน สำนักงานสถิติแห่งชาติตระหนักถึงความสำคัญดังกล่าวจึงได้จัดทำสำมะโนอุตสาหกรรมขึ้น เพื่อให้ประเทศมีข้อมูลสถิติพื้นฐานที่สำคัญทางด้านอุตสาหกรรมการผลิตอย่างต่อเนื่อง เพื่อภาครัฐและเอกชนใช้ในการกำหนดนโยบายและวางแผนพัฒนาเศรษฐกิจด้านอุตสาหกรรมทั้งในระดับประเทศและระดับจังหวัดเพื่อเพิ่มศักยภาพในการแข่งขันในตลาดโลก

ในการจัดทำสำมะโนอุตสาหกรรม พ.ศ. 2560 ครั้งนี้ ได้กำหนดแผนการดำเนินงานเป็น 2 ขั้นตอน คือ ขั้นการเก็บรวบรวมข้อมูลพื้นฐานหรือการนับจุดสถานประกอบการทุกประเภท ซึ่งดำเนินการในปี 2559 และขั้นการเก็บรวบรวมข้อมูลรายละเอียดหรือการแจงนับสถานประกอบการในอุตสาหกรรมการผลิตดำเนินการในปี 2560

รายงานฉบับนี้ เป็นรายงานผลจากการเก็บรวบรวมข้อมูลรายละเอียดเฉพาะอุตสาหกรรมการผลิต ซึ่งจัดจำแนกประเภทสถานประกอบการตามการจัดมาตรฐานอุตสาหกรรมประเทศไทยปี 2552 (Thailand Standard Industrial Classification: TSIC 2009) ที่ตั้งอยู่ในเขตเทศบาลและนอกเขตเทศบาลของจังหวัดสุรินทร์ โดยทำการเก็บรวบรวมข้อมูลในระหว่างเดือนเมษายน – กรกฎาคม 2560 ข้อมูลที่นำเสนอเป็นการดำเนินการในรอบปี 2559 การนำเสนอผลนั้น ได้นำเสนอข้อมูลเป็น 2 ตอน คือ ตอนที่ 1 ข้อมูลทั่วไปของสถานประกอบการ และตอนที่ 2 ข้อมูลการดำเนินกิจการ จำแนกตามขนาดของสถานประกอบการ และจำแนกตามประเภทอุตสาหกรรม นอกจากนี้ข้อมูลสถิติดังกล่าวยังมีข้อมูลเกี่ยวกับข้อมูลจำแนกตามอำเภอ แต่ไม่ได้นำเสนอในรายงานฉบับนี้ ผู้สนใจสามารถติดต่อขอข้อมูลได้ที่สำนักงานสถิติจังหวัดสุรินทร์

สำนักงานสถิติแห่งชาติ ใคร่ขอขอบคุณผู้ประกอบการและผู้เกี่ยวข้องทุกฝ่ายที่ได้ให้ความร่วมมือในการให้ข้อมูล ซึ่งข้อมูลที่ได้จะเป็นประโยชน์สำหรับผู้ใช้อ้างอิงข้อมูลทั้งภาครัฐบาลและภาคเอกชนต่อไป

บทสรุปสำหรับผู้บริหาร

เนื่องจากบริบทของประเทศไทยมีการเปลี่ยนแปลงทั้งด้านเศรษฐกิจสังคมและการเมืองที่ส่งผลกระทบต่อภาคอุตสาหกรรมทำให้โครงสร้างการดำเนินธุรกิจและอุตสาหกรรมเปลี่ยนแปลงไป เช่น วิสาหกิจขนาดกลางและขนาดย่อม (SMEs) มีอัตราการขยายตัวเพิ่มขึ้นและมีธุรกิจทางการค้า การบริการ และอุตสาหกรรมใหม่ๆ เกิดขึ้นเป็นต้น ซึ่งถือเป็นกลไกที่สำคัญต่อการเจริญเติบโตของระบบเศรษฐกิจของประเทศ ดังนั้นข้อมูลสถิติและสารสนเทศโครงสร้างพื้นฐานเกี่ยวกับการประกอบธุรกิจและอุตสาหกรรมจึงมีความสำคัญและจำเป็นสำหรับภาครัฐและเอกชนใช้ในการกำหนดนโยบายและวางแผนพัฒนาด้านเศรษฐกิจและอุตสาหกรรมทั้งในระดับประเทศและระดับท้องถิ่น เพื่อเพิ่มขีดความสามารถในการแข่งขันทางเศรษฐกิจในตลาดโลก

สำนักงานสถิติแห่งชาติ จัดทำสำมะโนอุตสาหกรรมทุก 10 ปี ตามข้อเสนอแนะขององค์การสหประชาชาติ และได้วางแผนเปลี่ยนเป็นจัดทำทุก 5 ปี เพื่อให้ประเทศไทยมีข้อมูลพื้นฐานที่สำคัญทางด้านอุตสาหกรรมการผลิตอย่างต่อเนื่อง เพื่อใช้ในการวิเคราะห์และติดตามสถานการณ์ด้านเศรษฐกิจของประเทศและภูมิภาค ซึ่งที่ผ่านมาสำนักงานสถิติแห่งชาติจัดทำสำมะโนอุตสาหกรรมมาแล้ว 4 ครั้ง ในปี 2507 ปี 2540 ปี 2550 และปี 2555 สำหรับปี 2560 เป็นการจัดทำสำมะโนอุตสาหกรรมครั้งที่ 5 ของประเทศไทย

ในการจัดทำสำมะโนอุตสาหกรรม พ.ศ. 2560 ได้กำหนดแผนการดำเนินงานเป็น 2 ขั้นตอนคือ ขั้นการเก็บรวบรวมข้อมูลพื้นฐานหรือการนับจุดสถานประกอบการ ทุกประเภท

ซึ่งดำเนินการในปี 2559 และขั้นการเก็บรวบรวมข้อมูลรายละเอียดหรือการแจงนับสถานประกอบการในอุตสาหกรรมการผลิต ดำเนินการในปี 2560

สำหรับรายงานผลสำมะโนอุตสาหกรรม พ.ศ. 2560 ฉบับนี้เป็นผลการเก็บรวบรวมข้อมูลรายละเอียดเกี่ยวกับการประกอบกิจการของสถานประกอบการในปี 2559 ซึ่งจัดจำแนกประเภทสถานประกอบการตามการจัดประเภทมาตรฐานอุตสาหกรรมประเทศไทย ปี 2552 (TSIC2009) และดำเนินการเก็บรวบรวมข้อมูลระหว่างเดือนเมษายน-กรกฎาคม พ.ศ. 2560 ข้อมูลที่นำเสนอเป็นข้อมูลของสถานประกอบการอุตสาหกรรมการผลิตทั่วประเทศ ที่ตั้งอยู่ในจังหวัดสุรินทร์ ซึ่งสรุปได้ดังนี้

● การเก็บรวบรวมข้อมูลพื้นฐาน : การนับจุด

โดยมีผลการเก็บรวบรวมข้อมูลพื้นฐานของสถานประกอบการที่ประกอบธุรกิจเกี่ยวกับธุรกิจทางการค้าธุรกิจทางการบริการ การผลิต การก่อสร้าง การขนส่งทางบกและสถานที่เก็บสินค้า กิจกรรมด้านข้อมูลข่าวสารและการสื่อสาร และกิจกรรมด้านโรงพยาบาลเอกชนในปี 2559 นั้น พบว่ามีสถานประกอบการจำนวนทั้งสิ้น 68,206 แห่ง ส่วนใหญ่ ร้อยละ 43.7 หรือ 29,812 แห่ง ดำเนินธุรกิจเกี่ยวกับ *การผลิต* รองลงมา คือ การดำเนินธุรกิจเกี่ยวกับการขายปลีก ร้อยละ 24.89 หรือ 16,980 แห่ง การดำเนินธุรกิจเกี่ยวกับที่พักแรมและการบริการอาหารและเครื่องดื่ม ร้อยละ 7.60 หรือ 1,583 แห่ง และการดำเนินธุรกิจเกี่ยวกับกิจกรรมบริการด้านอื่นๆ ร้อยละ 6.53 หรือ 4,454 แห่ง ตามลำดับ

ภาพที่ 1 จำนวนสถานประกอบการของข้อมูลพื้นฐาน
จำแนกตามกิจกรรมทางเศรษฐกิจ



** อื่น ๆ หมายถึง การจัดการบำบัดน้ำเสียของเสียและสิ่งปฏิกูล ข้อมูลข่าวสาร และการสื่อสาร และโรงพยาบาลเอกชน

● ข้อมูลรายละเอียด: งานแรงงาน



1. จำนวนสถานประกอบการ

จากการเก็บรวบรวมข้อมูลรายละเอียดของสถานประกอบการที่ดำเนินกิจการอุตสาหกรรมการผลิต ในหมวดใหญ่การผลิต การจัดหา การจัดการและบำบัดน้ำเสีย ของเสียและสิ่งปฏิกูล และหมวดย่อยการจัดพิมพ์จำหน่ายหรือเผยแพร่ ผลจากสำมะโนอุตสาหกรรม พ.ศ. 2560 ของจังหวัดสุรินทร์ มีจำนวนสถานประกอบการทั้งสิ้น 29,854 แห่ง มีอุตสาหกรรมสำคัญได้แก่การผลิตสิ่งทอ คิดเป็นร้อยละ 56.5 รองลงมาเป็นการผลิตผลิตภัณฑ์อาหาร ร้อยละ 22.0 ลำดับสามเป็นการผลิตไม้และผลิตภัณฑ์จากไม้

และไม้ก๊อก (ยกเว้นเฟอร์นิเจอร์) การผลิตสิ่งของจากฟาง และวัสดุถักสารอื่น ๆ คิดเป็นร้อยละ 9.6 สำหรับหมวดการผลิตย่อยอื่น ๆ นอกเหนือจากที่กล่าวข้างต้น มีจำนวนต่ำกว่าร้อยละ 4.8 (ภาพที่ 2)

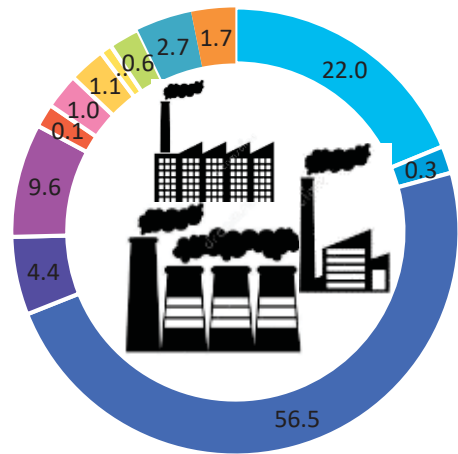
ภาพที่ 2 ร้อยละของสถานประกอบการอุตสาหกรรม
การผลิต จำแนกตามหมวดย่อยอุตสาหกรรม



-  หมวดย่อย 10 การผลิตผลิตภัณฑ์อาหาร
-  หมวดย่อย 11 การผลิตเครื่องดื่ม
-  หมวดย่อย 13 การผลิตสิ่งทอ
-  หมวดย่อย 14 การผลิตเสื้อผ้าเครื่องแต่งกาย
-  หมวดย่อย 16 การผลิตไม้และผลิตภัณฑ์จากไม้และไม้ก๊อก (ยกเว้นเฟอร์นิเจอร์) การผลิตสิ่งของจากฟาง และวัสดุถักสารอื่นๆ
-  หมวดย่อย 22 การผลิตผลิตภัณฑ์ยางและพลาสติก
-  หมวดย่อย 23 การผลิตผลิตภัณฑ์อื่นๆ ที่ทำจากแร่โลหะ
-  หมวดย่อย 25 การผลิตผลิตภัณฑ์โลหะประดิษฐ์ (ยกเว้นเครื่องจักรและลงกรร)
-  หมวดย่อย 26 การผลิตผลิตภัณฑ์คอมพิวเตอร์ อิเล็กทรอนิกส์ และอุปกรณ์ที่ใช้ในทางทัศนศาสตร์
-  หมวดย่อย 31 การผลิตเฟอร์นิเจอร์
-  หมวดย่อย 32 การผลิตผลิตภัณฑ์อื่น ๆ
-  หมวดย่อยอื่น ๆ ได้แก่ 12, 15, 17-21, 24, 27-30, 33, 37-39 และ 58

ช

2. ขนาดของสถานประกอบการ

ขนาดของสถานประกอบการอุตสาหกรรม การผลิตในจังหวัดสุรินทร์ ที่มีคนทำงานตั้งแต่ 1 คนขึ้นไป มีจำนวนทั้งสิ้น 29,854 แห่ง พบว่า ส่วนใหญ่เป็นสถานประกอบการขนาดเล็ก ที่มีคนทำงาน 1-15 คน จำนวน 29,682 แห่ง คิดเป็นร้อยละ 99.4 รองลงมาเป็นสถานประกอบการที่มีคนทำงาน 16-25 คน จำนวน 84 แห่ง คิดเป็นร้อยละ 0.3 ลำดับสามสถานประกอบการที่มีคนทำงาน 31-50 คน จำนวน 39 แห่ง สถานประกอบการที่มีคนทำงาน 26-30 คน จำนวน 23 แห่ง และสถานประกอบการที่มีคนทำงาน 51-200 คน จำนวน 21 แห่ง มีจำนวนที่ใกล้เคียงกันคิดเป็นร้อยละ 0.1 (ภาพที่ 3) ภาพที่ 3 จำนวนสถานประกอบการอุตสาหกรรมการผลิต จำแนกตามขนาดของสถานประกอบการ (จำนวนคนทำงาน)

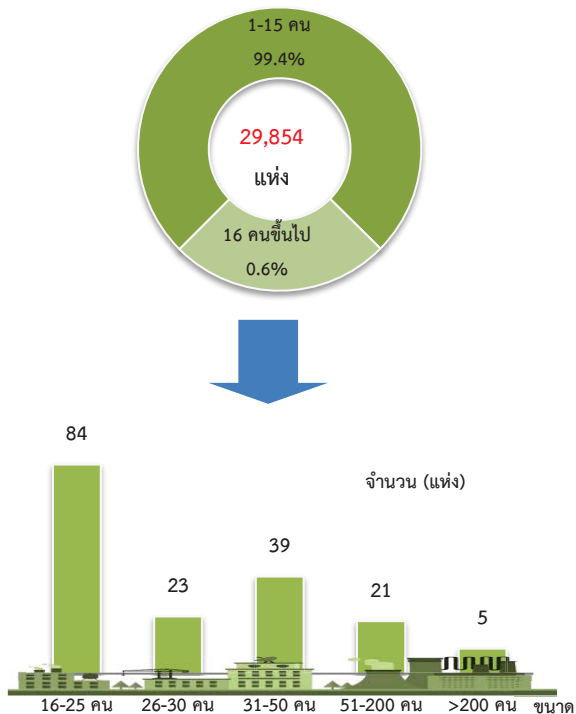

3. รูปแบบการจัดตั้งตามกฎหมาย

เมื่อพิจารณารูปแบบการจัดตั้งตามกฎหมาย ของสถานประกอบการการผลิตในจังหวัดสุรินทร์ พบว่า ส่วนใหญ่มีรูปแบบการจัดตั้งแบบส่วนบุคคล ร้อยละ 83.9 รองลงมาในรูปแบบการจัดตั้งเป็นแบบส่วนราชการ รัฐวิสาหกิจ สหกรณ์ (กลุ่มแม่บ้าน สมาคมมูลนิธิและอื่น ๆ) ร้อยละ 15.5 และมีรูปแบบการจัดตั้งเป็นห้างหุ้นส่วนสามัญนิติบุคคล ห้างหุ้นส่วนจำกัด ร้อยละ 0.4 ส่วนการมีรูปแบบการจัดตั้งเป็นแบบบริษัทจำกัด บริษัทจำกัด (มหาชน) ร้อยละ 0.2 ตามลำดับ (ภาพที่ 4) ภาพที่ 4 ร้อยละของสถานประกอบการอุตสาหกรรมการผลิต จำแนกตามรูปแบบการจัดตั้งตามกฎหมาย

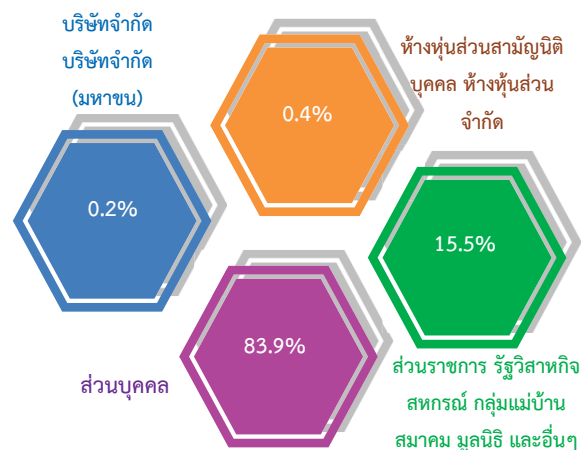

4. รูปแบบการจัดตั้งทางเศรษฐกิจ

สำหรับรูปแบบการจัดตั้งทางเศรษฐกิจของสถานประกอบการการผลิตในจังหวัดสุรินทร์ พบว่า สถานประกอบการส่วนใหญ่มีรูปแบบการจัดตั้งทางเศรษฐกิจเป็นแบบสำนักงานแห่งเดียว ร้อยละ 99.8 มีรูปแบบการจัดตั้งทางเศรษฐกิจเป็นแบบสาขา ร้อยละ 0.1 และรูปแบบการจัดตั้งทางเศรษฐกิจที่เป็นสำนักงานใหญ่ ร้อยละ 0.1 (ภาพที่ 5)

ภาพที่ 5 ร้อยละของสถานประกอบการอุตสาหกรรมการผลิต จำแนกตามรูปแบบการจัดตั้งทางเศรษฐกิจ

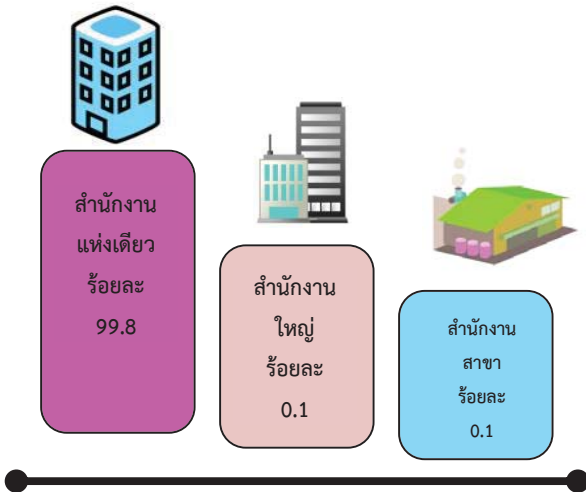

5. ระยะเวลาในการดำเนินงาน

เมื่อพิจารณาระยะเวลาในการดำเนินงานพบว่า สถานประกอบการอุตสาหกรรมการผลิตในจังหวัดสุรินทร์ ส่วนใหญ่ดำเนินงานระหว่าง 10-19 ปี ร้อยละ 28.9 รองลงมาระยะเวลาดำเนินงานน้อยกว่า 5 ปี ร้อยละ 23.0 ระยะเวลาในการดำเนินงานระหว่าง 5-9 ปี ร้อยละ 21.6 ระยะเวลาในการดำเนินงานกิจการระหว่าง 20-29 ปี ร้อยละ 15.5 ส่วนสถานประกอบการที่ดำเนินงานมากกว่า 30 ปี ร้อยละ 11.0 (ภาพที่ 6)

ภาพที่ 6 ร้อยละสถานประกอบการอุตสาหกรรมการผลิต จำแนกตามระยะเวลาดำเนินกิจการ

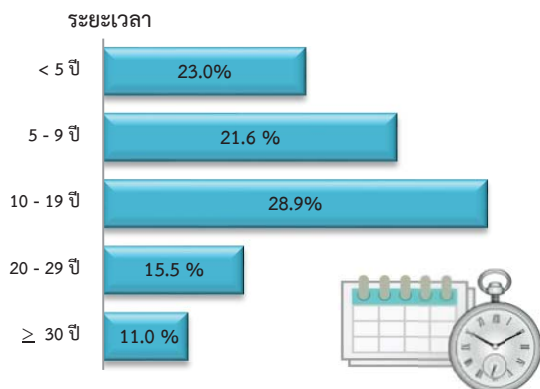

6. ทุนจดทะเบียน

เมื่อพิจารณาทุนจดทะเบียน พบว่าสถานประกอบการอุตสาหกรรมการผลิตในจังหวัดสุรินทร์ ส่วนใหญ่ไม่มีทุนการจดทะเบียน คิดเป็นร้อยละ 99.5 และสถานประกอบการที่มีทุนการจดทะเบียน คิดเป็นร้อยละ 0.5 และพบว่า สถานประกอบการที่มีทุนจดทะเบียนส่วนใหญ่มีมูลค่าน้อยกว่า 10 ล้านบาท คิดเป็นร้อยละ 78.7 รองลงมา มีทุนจดทะเบียน 10 – 99 ล้านบาท คิดเป็นร้อยละ 16.3 และมูลค่าทุนจดทะเบียนมากกว่า 100 ล้านบาท คิดเป็นร้อยละ 5.0 (ภาพที่ 7)

ภาพที่ 7 ร้อยละของสถานประกอบการอุตสาหกรรมการผลิต จำแนกตามทุนจดทะเบียน

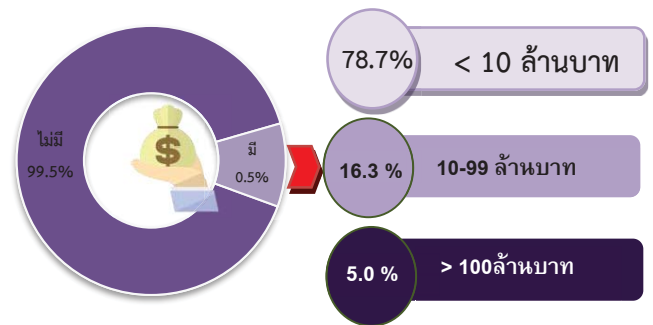

8. อัตราการใช้กำลังการผลิต

เมื่อพิจารณาอัตราการใช้กำลังการผลิต พบว่าสถานประกอบการอุตสาหกรรมการผลิตในจังหวัดสุรินทร์ ที่มีการใช้อัตรากำลังการผลิต มากกว่า 80% คิดเป็นร้อยละ 86.8 รองลงมาคือ สถานประกอบการที่มีการใช้อัตรากำลังการผลิตระหว่าง 50%-79% คิดเป็นร้อยละ 12.7 และสถานประกอบการที่มีการใช้อัตรากำลังการผลิตน้อยกว่า 50% คิดเป็นร้อยละ 0.5 (ภาพที่ 8)

ณ

ภาพที่ 8 ร้อยละของสถานประกอบการอุตสาหกรรม การผลิต จำแนกตามอัตราการใช้กำลังการผลิต

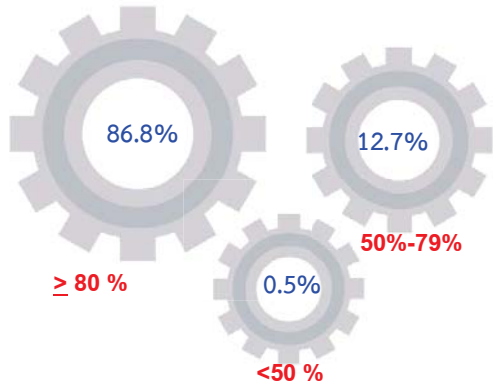

อัตราการใช้กำลังการผลิต หมายถึง สัดส่วนระหว่างปริมาณผลผลิตจริงกับกำลังการผลิตสูงสุด ที่สามารถผลิตได้ในช่วงเวลาหนึ่ง คำนวณโดยปริมาณการผลิตจริงหารด้วยกำลังการผลิต

9. คนทำงานและลูกจ้าง

เมื่อพิจารณาคนทำงานของสถานประกอบการ พบว่า มีจำนวนคนทำงานทั้งสิ้น 65,352 คน ส่วนใหญ่เป็นคนทำงานด้านอุตสาหกรรมการผลิตสิ่งทอ จำนวน 30,192 คน คิดเป็นร้อยละ 46.2 รองลงมาทำงานด้าน อุตสาหกรรมการผลิตผลิตภัณฑ์อาหาร จำนวน 16,819 คน คิดเป็นร้อยละ 25.7 และทำงานด้าน อุตสาหกรรมการผลิตเสื้อผ้าเครื่องแต่งกาย มีจำนวน 5,077 คน คิดเป็นร้อยละ 7.8

เมื่อพิจารณาจำนวนลูกจ้างในสถานประกอบการ พบว่า มีจำนวนลูกจ้างทั้งสิ้น 23,857 คน ส่วนใหญ่เป็นลูกจ้างในอุตสาหกรรมการผลิตสิ่งทอ จำนวน 7,840 คน คิดเป็นร้อยละ 32.9 รองลงมาเป็น ลูกจ้างในอุตสาหกรรมการผลิตผลิตภัณฑ์อาหารมี จำนวน 6,777 คน คิดเป็นร้อยละ 28.4 และลูกจ้าง ในอุตสาหกรรมการผลิตเสื้อผ้าเครื่องแต่งกาย จำนวน 3,225 คน คิดเป็นร้อยละ 13.5 (ภาพที่ 9)

ภาพที่ 9 คนทำงานและลูกจ้างของสถานประกอบการ อุตสาหกรรมการผลิต จำแนกตามหมวดย่อย อุตสาหกรรม

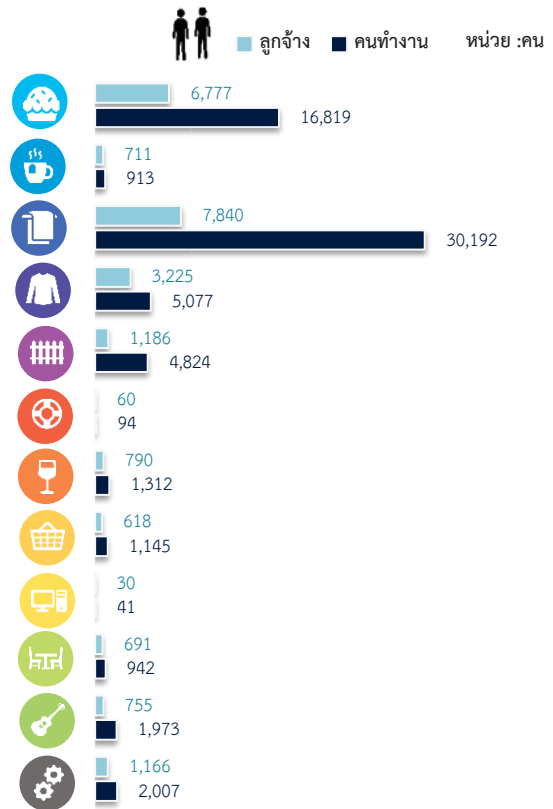

หมายเหตุ : คนทำงาน หมายถึง เจ้าของกิจการทำงานส่วนตัว คนทำงานโดยไม่ได้รับค่าจ้าง เงินเดือนและลูกจ้าง

10. ค่าตอบแทนแรงงาน

หากพิจารณาค่าตอบแทนแรงงาน พบว่า จังหวัดสุรินทร์มีค่าตอบแทนแรงงานมูลค่าทั้งสิ้น 1.4 พันล้านบาท และมีค่าตอบแทนแรงงานเฉลี่ย 59,592 บาทต่อคนต่อปี และพบว่าอุตสาหกรรมที่มี ค่าตอบแทนแรงงานที่มีมูลค่ามากที่สุด คือการผลิต เสื้อผ้าเครื่องแต่งกาย มีมูลค่า 0.5 พันล้านบาท รองลงมาเป็นค่าตอบแทนการผลิตผลิตภัณฑ์อาหาร มี มูลค่า 0.3 พันล้านบาท ลำดับสาม เป็นค่าตอบแทน การผลิตสิ่งทอ มีมูลค่า 0.2 พันล้านบาท ตามลำดับ

ภาพที่ 10 ค่าตอบแทนแรงงานของสถานประกอบการ
อุตสาหกรรมการผลิต จำแนกตาม
หมวดย่อยอุตสาหกรรม

หน่วย : พันบาท

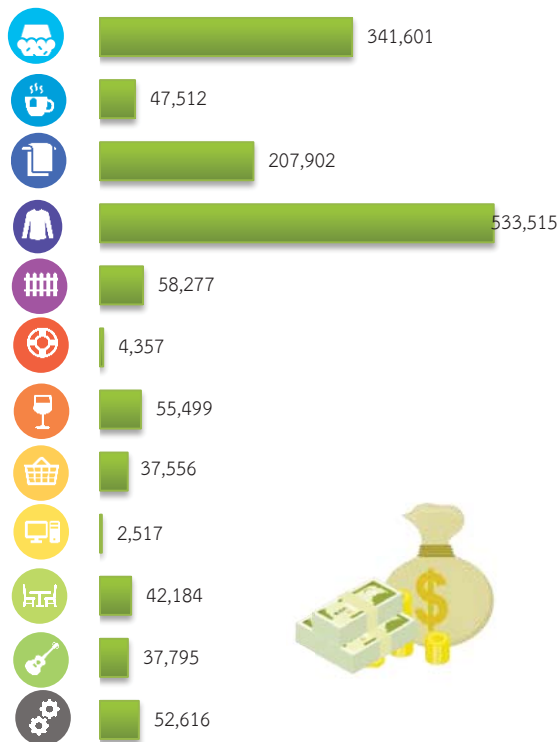

11. มูลค่าผลผลิต ค่าใช้จ่ายชั้นกลาง

และมูลค่าเพิ่ม

เมื่อพิจารณามูลค่าผลผลิต พบว่า ในจังหวัดสุรินทร์มีมูลค่าผลผลิตทั้งสิ้น 20.1 พันล้านบาท และพบว่าอุตสาหกรรมที่มีมูลค่าผลผลิตมากที่สุดได้แก่ การผลิตผลิตภัณฑ์อาหาร มีมูลค่า 12.5 พันล้านบาท รองลงมาได้แก่การผลิตเสื้อผ้าเครื่องแต่งกาย มีมูลค่าผลผลิต 1.4 ลำดับสามเป็นการผลิตสิ่งทอ มีมูลค่าผลผลิต 1.3 พันล้านบาท

เมื่อพิจารณาด้านค่าใช้จ่ายชั้นกลาง พบว่าจังหวัดสุรินทร์ มีค่าใช้จ่ายชั้นกลางทั้งสิ้น 14.3 พันล้านบาท อุตสาหกรรมที่มีค่าใช้จ่ายชั้นกลางมากที่สุดได้แก่ อุตสาหกรรมการผลิตผลิตภัณฑ์อาหาร มีมูลค่า 9.3 พันล้านบาท รองลงมาเป็นอุตสาหกรรมการผลิตเสื้อผ้า เครื่อง

แต่งกาย มีมูลค่า 1.0 พันล้านบาท ลำดับสามเป็นค่าใช้จ่ายชั้นกลางในอุตสาหกรรมการผลิตถ่านโค้กและผลิตภัณฑ์ที่ได้จากการถลุงแร่เหล็ก มีมูลค่า 0.8 พันล้านบาท

เมื่อพิจารณามูลค่าเพิ่มของสถานประกอบการ พบว่า จังหวัดสุรินทร์มีมูลค่าเพิ่มของสถานประกอบการทั้งสิ้น 5.8 พันล้านบาท ส่วนมากเพิ่มในอุตสาหกรรมการผลิตผลิตภัณฑ์อาหาร มีมูลค่าเพิ่ม 3.2 พันล้านบาท รองลงมาเป็นการเพิ่มในอุตสาหกรรมการผลิตสิ่งทอ มีมูลค่าเพิ่ม 0.5 พันล้านบาท ลำดับสามเป็นมูลค่าเพิ่มในอุตสาหกรรมการผลิตเสื้อผ้าเครื่องแต่งกาย มีมูลค่าเพิ่ม 0.4 พันล้านบาท

ภาพที่ 11 มูลค่าเพิ่มของสถานประกอบการอุตสาหกรรม
การผลิต จำแนกตามหมวดย่อยอุตสาหกรรม

หน่วย : พันบาท



มูลค่าเพิ่ม คำนวณโดย มูลค่าผลผลิต หักด้วยค่าใช้จ่ายชั้นกลาง
มูลค่าผลผลิต หมายถึง รายรับของสถานประกอบการในรอบปี 2559
ค่าใช้จ่ายชั้นกลาง หมายถึง รายจ่ายที่ใช้ในการดำเนินการในขบวนการผลิตของ
สถานประกอบการในรอบปี 2559

● ปัญหาในการดำเนินกิจการ

ผลจากการสำมะโนอุตสาหกรรม พ.ศ. 2560 อุตสาหกรรมการผลิตจังหวัดสุรินทร์ พบว่าสถานประกอบการส่วนใหญ่ ไม่มีปัญหาในการดำเนินกิจการ คิดเป็นร้อยละ 68.7 และมีปัญหาในการดำเนินกิจการ คิดเป็นร้อยละ 31.3 โดยปัญหาในการดำเนินกิจการ 5 อันดับแรก ได้แก่มีปัญหาต้นทุนการผลิตสูงขึ้น ร้อยละ 58.4 รองลงมามีปัญหาขาดแคลนเงินทุน/หมุนเวียนในสถานประกอบการ ร้อยละ 33.5 ลำดับสามมีปัญหาเกี่ยวกับคู่แข่งในอุตสาหกรรมมากขึ้น ร้อยละ 28.2 ปัญหาเกี่ยวกับตลาดอิมพอร์ตไม่สามารถขยายฐานลูกค้าได้ ร้อยละ 11.6 และมีปัญหาเกี่ยวกับขาดแคลนแรงงาน ร้อยละ 8.4 ตามลำดับ

ภาพที่ 12 ร้อยละของสถานประกอบการอุตสาหกรรมการผลิต จำแนกตามการมีปัญหาในการดำเนินกิจการ 5 อันดับแรก



● ความช่วยเหลือที่ต้องการจากหน่วยงานของรัฐ

มีสอบถามถึงความช่วยเหลือที่ต้องการจากหน่วยงานของรัฐ พบว่า จำนวนสถานประกอบการอุตสาหกรรมการผลิตในจังหวัดสุรินทร์ ร้อยละ 31.0 ไม่ต้องการให้ภาครัฐช่วยเหลือ และร้อยละ 69.0 ต้องการให้ภาครัฐช่วยเหลือ โดยประเด็นความต้องการให้รัฐช่วยเหลือมากที่สุดได้แก่ส่งเสริมการลงทุนให้แก่ผู้ประกอบการ ร้อยละ 55.6 รองลงมาต้องการให้ขยายตลาดรับซื้อผลผลิต ร้อยละ 54.9 ลำดับสามจัดงานแสดงสินค้าให้แก่ผู้ประกอบการ ร้อยละ 47.9 ลดต้นทุนการผลิต ร้อยละ 42.2 และสนับสนุนเทคโนโลยีและเครื่องจักรที่ทันสมัย ร้อยละ 32.0

ภาพที่ 13 ร้อยละของสถานประกอบการอุตสาหกรรมการผลิต จำแนกตามความต้องการให้ภาครัฐช่วยเหลือ 5 อันดับแรก

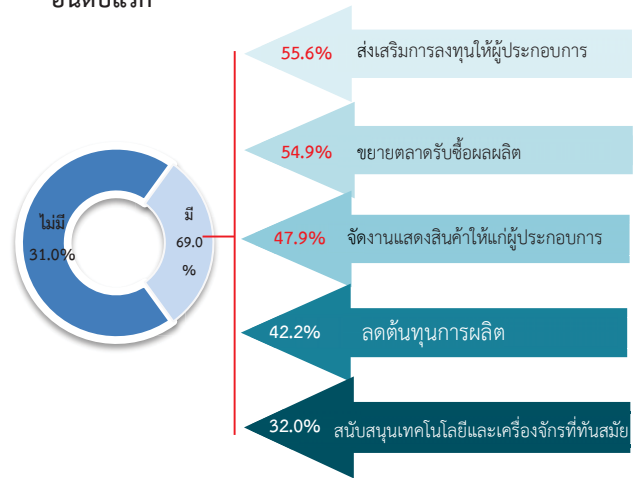

สารบัญ

คำนำ

บทสรุปสำหรับผู้บริหาร

สารบัญแผนภาพ

สารบัญตาราง

บทที่ 1 บทนำ

- 1.1 ความเป็นมา
- 1.2 วัตถุประสงค์
- 1.3 ประโยชน์ที่คาดว่าจะได้รับ

บทที่ 2 ระเบียบวิธีสถิติ

- 2.1 ประชากรเป้าหมาย
- 2.2 เวลาอ้างอิง
- 2.3 คำนิยาม
- 2.4 แผนการสุ่มตัวอย่าง
- 2.5 รายการข้อมูลที่เก็บรวบรวม
- 2.6 การเก็บรวบรวมข้อมูลรายละเอียด
- 2.7 การประมวลผลข้อมูล
- 2.8 การปิดตัวเลข
- 2.9 ความคลาดเคลื่อนของข้อมูล
- 2.10 การนำเสนอผลข้อมูล

บทที่ 3 ผลการสำมะโน

- 3.1 ข้อมูลทั่วไปของสถานประกอบการอุตสาหกรรมการผลิต
- 3.2 ข้อมูลสถิติที่สำคัญจำแนกตามขนาดของสถานประกอบการและหมวดย่อยอุตสาหกรรม

ภาคผนวก

ภาคผนวก ก ตารางสถิติ

ตอนที่ 1 ข้อมูลทั่วไปของสถานประกอบการ

- จำแนกตามขนาดของสถานประกอบการ
- จำแนกตามหมวดย่อยอุตสาหกรรม

ตอนที่ 2 ข้อมูลการดำเนินงานกิจการของสถานประกอบการ

- จำแนกตามขนาดของสถานประกอบการ
- จำแนกตามหมวดย่อยอุตสาหกรรม

ภาคผนวก ข แผนการเลือกตัวอย่างและการประมาณผล

สารบัญแผนภาพ

		หน้า
ภาพที่ 1	จำนวนสถานประกอบการของข้อมูลพื้นฐาน จำแนกตามกิจกรรมทางเศรษฐกิจ	ฉ
ภาพที่ 2	ร้อยละของสถานประกอบการอุตสาหกรรมการผลิต จำแนกตามหมวดย่อยอุตสาหกรรม	ฉ
ภาพที่ 3	จำนวนสถานประกอบการอุตสาหกรรมการผลิต จำแนกตามขนาดของสถานประกอบการ (จำนวนคนทำงาน)	ช
ภาพที่ 4	ร้อยละของสถานประกอบการอุตสาหกรรมการผลิต จำแนกตามรูปแบบการตั้งตามกฎหมาย	ช
ภาพที่ 5	ร้อยละของสถานประกอบการอุตสาหกรรมการผลิต จำแนกตามรูปแบบการตั้งทางเศรษฐกิจ	ช
ภาพที่ 6	ร้อยละของสถานประกอบการอุตสาหกรรมการผลิต จำแนกตามระยะเวลาดำเนินกิจการ	ช
ภาพที่ 7	ร้อยละของสถานประกอบการอุตสาหกรรมการผลิต จำแนกตามทุนจดทะเบียน	ช
ภาพที่ 8	ร้อยละของสถานประกอบการอุตสาหกรรมการผลิต จำแนกตามอัตราการใช้กำลังการผลิต	ฉ
ภาพที่ 9	คนทำงานและลูกจ้างของสถานประกอบการอุตสาหกรรมการผลิต จำแนกตามหมวดย่อยอุตสาหกรรม	ฉ
ภาพที่ 10	ค่าตอบแทนแรงงานของสถานประกอบการอุตสาหกรรมการผลิต จำแนกตามหมวดย่อยอุตสาหกรรม	ญ
ภาพที่ 11	มูลค่าเพิ่มของสถานประกอบการอุตสาหกรรมการผลิต จำแนกตามหมวดย่อยอุตสาหกรรม	ญ
ภาพที่ 12	ร้อยละของสถานประกอบการอุตสาหกรรมการผลิต จำแนกตามการมีปัญหาในการดำเนินกิจการ 5 อันดับแรก	ฎ
ภาพที่ 13	ร้อยละของสถานประกอบการอุตสาหกรรมการผลิต จำแนกตามความต้องการให้ภาครัฐช่วยเหลือ 5 อันดับแรก	ฎ

สารบัญตาราง

	หน้า	
ตาราง 3.1	จำนวนและร้อยละของสถานประกอบการอุตสาหกรรมการผลิต จำแนกตามอำเภอ	13
ตาราง 3.2	จำนวนและร้อยละของสถานประกอบการอุตสาหกรรมการผลิต จำแนกตาม หมวดย่อยอุตสาหกรรม	14
ตาราง 3.3	จำนวนและร้อยละสถานประกอบการอุตสาหกรรมการผลิต จำแนกตาม ลักษณะของสถานประกอบการ	16
ตาราง 3.4	คนทำงาน ลูกจ้าง และค่าตอบแทนแรงงาน จำแนกตามขนาดของ สถานประกอบการ และหมวดย่อยอุตสาหกรรม	18
ตาราง 3.5	มูลค่าผลผลิต ค่าใช้จ่ายขั้นกลางและมูลค่าเพิ่มของสถานประกอบการ อุตสาหกรรมการผลิต จำแนกตามขนาดของสถานประกอบการและหมวดย่อย อุตสาหกรรม	21
ตาราง 3.6	มูลค่าผลผลิต และมูลค่าเพิ่มเฉลี่ยต่อสถานประกอบการและต่อคนทำงาน จำแนกตามขนาดของสถานประกอบการ และหมวดย่อยอุตสาหกรรม	24

บทที่ 1

บทนำ

1.1 ความเป็นมา

สำนักงานสถิติแห่งชาติ ได้จัดทำสำมะโนอุตสาหกรรมทุก 10 ปี ตามข้อเสนอแนะขององค์การสหประชาชาติ เพื่อให้ประเทศมีข้อมูลพื้นฐานที่สำคัญทางด้านอุตสาหกรรมการผลิตมาอย่างต่อเนื่อง เนื่องจากความผันผวนของเศรษฐกิจโลกทำให้โครงสร้างการดำเนินธุรกิจและอุตสาหกรรมมีการเปลี่ยนแปลงรวดเร็วทำให้หน่วยงานหลักด้านเศรษฐกิจของประเทศ ได้แก่ สำนักงานเศรษฐกิจอุตสาหกรรม กระทรวงอุตสาหกรรม สำนักงานคณะกรรมการพัฒนาการเศรษฐกิจและสังคมแห่งชาติ ธนาคารแห่งประเทศไทย และกระทรวงพาณิชย์ มีความจำเป็นต้องใช้ข้อมูลที่ทันสมัยเพื่อใช้ในการวิเคราะห์และติดตามสถานการณ์ด้านเศรษฐกิจของประเทศและภูมิภาค จึงขอให้สำนักงานสถิติแห่งชาติจัดทำสำมะโนอุตสาหกรรมจากทุก 10 ปี เป็นจัดทำทุก 5 ปี ประกอบกับประเทศต่างๆ ส่วนใหญ่ได้มีการจัดทำสำมะโนด้านเศรษฐกิจทุก 5 ปี โดยในปี 2555 สำนักงานสถิติแห่งชาติได้วางแผนปรับการจัดทำสำมะโนอุตสาหกรรมเป็นประจำทุก 5 ปี จึงบูรณาการดำเนินการไปพร้อมกับสำมะโนธุรกิจทางการค้าและธุรกิจทางการบริการ ภายใต้ชื่อ “สำมะโนธุรกิจและอุตสาหกรรม” ซึ่งสำมะโนอุตสาหกรรมจัดทำมาแล้ว 4 ครั้ง ในปี 2507 ปี 2540 ปี 2550 และปี 2555 สำหรับในปี 2560 จะครบรอบ 5 ปี ในการจัดทำสำมะโนอุตสาหกรรมซึ่งนับเป็นครั้งที่ 5 ของประเทศไทย

สำหรับการจัดทำสำมะโนอุตสาหกรรม พ.ศ. 2560 ได้กำหนดแผนการดำเนินงานเป็น

2 ขั้นตอน คือ ขั้นการเก็บรวบรวมข้อมูลพื้นฐานหรือการนับจุดสถานประกอบการทุกประเภท ดำเนินการในปี 2559 และขั้นการเก็บรวบรวมข้อมูลรายละเอียดหรือการแจงนับสถานประกอบการในอุตสาหกรรมการผลิตซึ่งดำเนินการในปี 2560

1.2 วัตถุประสงค์

1.2.1 เพื่อเก็บรวบรวมข้อมูลพื้นฐานที่แสดงให้เห็นโครงสร้าง และการกระจายตัวของสถานประกอบการประเภทต่างๆ เช่น สถานประกอบการธุรกิจทางการค้า ธุรกิจทางการบริการ อุตสาหกรรมการผลิต การก่อสร้างการขนส่งทางบก สถานที่เก็บสินค้า กิจกรรมด้านข้อมูลข่าวสาร และการสื่อสาร และโรงพยาบาลเอกชน เป็นต้น

1.2.2 เพื่อเก็บรวบรวมรายละเอียดการดำเนินงานของสถานประกอบการเกี่ยวกับจำนวน และขนาดของสถานประกอบการ ประเภทอุตสาหกรรม จำนวนคนทำงาน ลูกจ้าง ค่าตอบแทนแรงงาน ค่าใช้จ่ายในการผลิตและดำเนินงานมูลค่าขายผลผลิตและรายรับส่วนเปลี่ยนแปลงของวัตถุดิบ และสินค้าคงเหลือมูลค่าสินทรัพย์ถาวรของสถานประกอบการและข้อมูลอื่นๆ ที่เกี่ยวข้องกับอุตสาหกรรมการผลิต

1.3 ประโยชน์ที่คาดว่าจะได้รับ

ข้อมูลที่เป็นประโยชน์สำหรับผู้ใช้อ้างอิงข้อมูลทั้งในภาครัฐและเอกชน ดังนี้

ภาครัฐ :

1.3.1 ใช้ในการวางแผนและกำหนดนโยบายพัฒนาเศรษฐกิจด้านอุตสาหกรรมการผลิตทั้งในระดับประเทศ และระดับท้องถิ่น

เพื่อเสริมสร้างศักยภาพของอุตสาหกรรมให้สามารถแข่งขันได้ในเวทีการค้าโลก

1.3.2 ใช้ในการจัดทำดัชนีชี้วัดภาวะเศรษฐกิจและภาวะการดำเนินงาน เช่น ผลิตภัณฑ์มวลรวม ตารางปัจจัยการผลิตและผลผลิตของประเทศ สัดส่วนแรงงานในการผลิต การบริการ เป็นต้น

1.3.3 ใช้ในการจัดทำแผนวิเคราะห์สถานการณ์ในการส่งเสริมวิสาหกิจขนาดกลางและขนาดย่อมของประเทศ

1.3.4 ใช้ประกอบการพิจารณากำหนดนโยบาย ออกกฎหมายและมาตรการต่างๆ เพื่อส่งเสริมและกำหนดทิศทางการประกอบธุรกิจทางการค้า ธุรกิจทางการบริการ และอุตสาหกรรมการผลิต ให้เป็นไปตามแนวนโยบายที่กำหนดไว้

1.3.5 เป็นข้อมูลพื้นฐานในการวางแผนจัดหาโครงสร้างพื้นฐาน (Infrastructure) เพื่อสนับสนุนอุตสาหกรรมการผลิตของประเทศ

1.3.6 ใช้ในการพัฒนาระบบข้อมูลเพื่อการวางแผนเตือนภัยทางเศรษฐกิจและสังคม

1.3.7 ใช้ประโยชน์ในทางสถิติเพื่อจัดทำกรอบตัวอย่าง สำหรับการเก็บรวบรวมข้อมูลจากสถานประกอบการของหน่วยสถิติต่างๆ

ภาคเอกชน :

1.3.8 ผู้ประกอบการใช้ข้อมูลพื้นฐานและข้อมูลการดำเนินงาน เป็นเครื่องมือสำหรับการวิเคราะห์สถานการณ์ด้านเศรษฐกิจ รวมทั้งการวางแผนตัดสินใจเกี่ยวกับการลงทุนขยายกิจการ/สาขา บริหารและควบคุมการดำเนินงานในด้านต่างๆ ให้มีประสิทธิภาพยิ่งขึ้น

1.3.9 ใช้ข้อมูลเป็นมาตรฐานเพื่อเปรียบเทียบผลการดำเนินงานของตนเองกับกิจการอื่นๆ ในอุตสาหกรรมประเภทเดียวกันหรือขนาดต่างๆ

1.3.10 สำหรับนักวิชาการ นักวิจัย และสถาบันการศึกษา นำไปศึกษาวิเคราะห์ต่อยอดสร้างนวัตกรรม เพื่อสนับสนุน ส่งเสริม และพัฒนาธุรกิจทางการค้า ธุรกิจทางการบริการและอุตสาหกรรมการผลิตที่อยู่ในความสนใจและเรื่องต่างๆ ที่เกี่ยวข้อง

บทที่ 2

ระเบียบวิธีสถิติ

2.1 ประชากรเป้าหมาย

สถานประกอบการที่อยู่ในขอบข่ายสำมะโนครั้งนี้ ได้แก่ สถานประกอบการทั่วประเทศที่ดำเนินกิจกรรมเกี่ยวกับการผลิต การจัดหา การจัดการและการบำบัดน้ำเสีย ของเสีย และสิ่งปฏิกูล และการจัดพิมพ์จำหน่ายหรือเผยแพร่ ตามการจัดประเภทมาตรฐานอุตสาหกรรมประเทศไทย ปี 2552 (Thailand Standard Industrial Classification: TSIC-2009)

คัมรวมสถานประกอบการอุตสาหกรรมการผลิตทุกแห่งที่ตั้งอยู่ในเขตเทศบาลและนอกเขตเทศบาลทั่วประเทศ

2.2 เวลาอ้างอิง

ข้อมูลเกี่ยวกับจำนวนและลักษณะต่างๆ ของสถานประกอบการที่เก็บรวบรวมเป็นข้อมูลของสถานประกอบการที่ดำเนินกิจการใน ปี 2559 (การดำเนินกิจการระหว่าง 1 มกราคม ถึง 31 ธันวาคม 2559)

2.3 คำนิยาม

2.3.1 สถานประกอบการอุตสาหกรรมการผลิต หมายถึง สถานประกอบการที่ดำเนินกิจการเกี่ยวกับการผลิต ซึ่งหมายถึงการเปลี่ยนรูปวัตถุให้เป็นผลิตภัณฑ์ชนิดใหม่ด้วยเครื่องจักรหรือเคมีภัณฑ์ โดยไม่คำนึงถึงว่างานนั้นทำด้วยเครื่องจักรหรือด้วยมือ หรือทำในโรงงาน โรงซ่อมหรือเคหะสถาน หรือผลิตภัณฑ์นั้นขายส่งหรือขายปลีกก็ตาม การประกอบชิ้นส่วนของผลิตภัณฑ์ นับว่าเป็นการผลิตด้วย

2.3.2 การจำแนกประเภทอุตสาหกรรม

การผลิตในการจัดทำสำมะโนอุตสาหกรรม พ.ศ. 2560 ได้จำแนกประเภทอุตสาหกรรมการผลิตที่จัดอยู่ในประเภท CE และ J เฉพาะหมวดย่อย 58

การจัดจำแนกโครงสร้างประเภทอุตสาหกรรมการผลิต เป็นดังนี้

หมวดย่อยอุตสาหกรรม ได้แก่ กลุ่มอุตสาหกรรม ซึ่งแบ่งเป็นกลุ่มย่อยจากหมวดใหญ่ และใช้แทนด้วยเลขรหัส 2 ตัวแรก ตั้งแต่รหัส 10 – 33 37 – 39 และ 58 รวม 28 หมวดย่อย

หมู่ใหญ่อุตสาหกรรม ได้แก่ กลุ่มอุตสาหกรรม ซึ่งแบ่งเป็นกลุ่มย่อยจากหมวดย่อย และใช้แทนด้วยเลขรหัส 3 ตัวแรก ตั้งแต่รหัส 101 – 332 370 – 390 และ 581 – 582 รวม 78 หมู่ใหญ่

หมู่ย่อยอุตสาหกรรม ได้แก่ กลุ่มอุตสาหกรรม ซึ่งแบ่งเป็นกลุ่มย่อยจากหมู่ใหญ่ และใช้แทนด้วยเลขรหัส 4 ตัวแรก ตั้งแต่รหัส 1011 – 3320 3700 – 3900 และ 5811 – 5820 รวม 164 หมู่ย่อย

กิจกรรมอุตสาหกรรม ได้แก่ กลุ่มอุตสาหกรรมที่ย่อยที่สุด และใช้แทนด้วยเลขรหัส 5 ตัวแรก ตั้งแต่รหัส 10111 – 3320037000 – 39000 และ 58111 – 58203 รวม 409 กิจกรรม

2.3.3 รูปแบบการจัดตั้งตามกฎหมาย

1) ส่วนบุคคล ห้างหุ้นส่วนสามัญที่ไม่เป็นนิติบุคคล หมายถึง สถานประกอบการที่มีเจ้าของเป็นบุคคลธรรมดา คนเดียวหรือหลายคน

รวมกัน และให้หมายรวมถึงห้างหุ้นส่วนสามัญที่ไม่จดทะเบียนเป็นนิติบุคคลด้วย

2) ห้างหุ้นส่วนสามัญนิติบุคคลห้างหุ้นส่วนจำกัด หมายถึง สถานประกอบการที่จัดตั้งขึ้น โดยมีบุคคลตั้งแต่ 2 คนขึ้นไปรวมทุนกันเพื่อประกอบการผลิตและมีความรับผิดชอบร่วมกัน โดยการจดทะเบียนตามกฎหมาย

3) บริษัทจำกัด บริษัทจำกัด (มหาชน)

- บริษัทจำกัด หมายถึง สถานประกอบการที่จัดตั้งขึ้นโดยผู้ริเริ่มคนหนึ่ง และได้จดทะเบียนถูกต้องตามกฎหมาย โดยมีผู้ริเริ่มดำเนินการอย่างน้อย 3 คนขึ้นไป

- บริษัทจำกัด (มหาชน) หมายถึง สถานประกอบการที่จัดตั้งขึ้นโดยการจดทะเบียนจัดตั้งบริษัท การควบบริษัท หรือการแปรสภาพบริษัท และวัตถุประสงค์ที่จะขายหุ้นต่อประชาชน โดยมีผู้ริเริ่มดำเนินการตั้งแต่ 15 คนขึ้นไป

4) ส่วนราชการ รัฐวิสาหกิจหมายถึง สถานประกอบการที่รัฐบาลเป็นเจ้าของหรือมีทุนอยู่ด้วยไม่น้อยกว่าร้อยละ 50 ของทุนทั้งหมดในที่นี้หมายรวมถึงสถานประกอบการที่ดำเนินการโดยรัฐบาลด้วย ได้แก่ เรือรบ โรงฆ่าสัตว์ เป็นต้น

5) สหกรณ์ หมายถึง สถานประกอบการที่จัดตั้งขึ้นในรูปของสหกรณ์ โดยจดทะเบียนถูกต้องตามกฎหมายว่าด้วยสหกรณ์ โดยมีผู้ก่อตั้งไม่น้อยกว่า 10 คน

6) กลุ่มแม่บ้าน หมายถึง กลุ่มที่เกิดจากความต้องการของสมาชิกที่มารวมกลุ่มกันขึ้นมา เพื่อตอบสนองความต้องการของสมาชิกได้อย่างมีประสิทธิภาพ มีแนวคิดสร้างสรรค์กลุ่มเพื่อยกระดับความเป็นอยู่ของสมาชิกให้ดียิ่งขึ้นทั้งคุณภาพชีวิต สิ่งแวดล้อม เศรษฐกิจและสังคม

โดยใช้หลักการทำงานแบบมีส่วนร่วม คือร่วมคิด ร่วมทำ ร่วมตัดสินใจและร่วมพัฒนาสมาชิก

7) สมาคม หมายถึงการก่อตั้งสมาคมเพื่อกระทำการใดๆอันมีลักษณะต่อเนื่องร่วมกัน และมีใช้เป็นการหาผลกำไรหรือรายได้มาแบ่งปันกัน ต้องมีข้อบังคับและจดทะเบียนตามบทบัญญัติแห่งประมวลกฎหมายนี้ โดยมีผู้ริเริ่มก่อตั้ง 3 คน

8) มูลนิธิ หมายถึงทรัพย์สินที่จัดสรรไว้โดยเฉพาะสำหรับวัตถุประสงค์เพื่อการกุศล สาธารณะ การศาสนา ศิลปะ วิทยาศาสตร์ วรรณคดี การศึกษา หรือเพื่อสาธารณประโยชน์อย่างอื่นโดยมิได้มุ่งหาประโยชน์มาแบ่งปันกันและการจัดการทรัพย์สินของมูลนิธิ ต้องมิใช่เป็นการหาผลประโยชน์เพื่อบุคคลใด

9) อื่นๆ หมายถึง สถานประกอบการที่จัดตั้งในรูปแบบอื่น ๆ นอกจากที่กล่าวข้างต้นเช่น สโมสรชมรมต่าง ๆ เป็นต้น

2.3.4 รูปแบบการจัดตั้งทางเศรษฐกิจ

1) สำนักงานแห่งเดียว หมายถึง สถานประกอบการที่ไม่เป็นสาขาหรือหน่วยย่อยของสถานประกอบการอื่น และไม่มีสาขาหรือหน่วยงานย่อยอื่น

2) สำนักงานใหญ่ หมายถึง สถานประกอบการที่เป็นเจ้าของและควบคุมกิจการของสถานประกอบการอื่นที่เป็นสำนักงานสาขาหรือหน่วยงานย่อย

3) สำนักงานสาขา หมายถึง สถานประกอบการที่เป็นสาขาหรือหน่วยงานย่อยของสถานประกอบการอื่นที่เป็นสำนักงานใหญ่

2.3.5 ทุนจดทะเบียนหรือทุนรับอนุญาต

หมายถึง ทุนดำเนินการซึ่งผู้ริเริ่มก่อการได้ระบุไว้

เมื่อจดทะเบียนจัดตั้งเป็นนิติบุคคล หรือทุนที่ได้รับอนุญาตเมื่อขอจัดตั้งเป็นนิติบุคคล ทุนนี้ไม่ได้แสดงถึงเงินที่ได้รับจากผู้ถือหุ้น แต่เป็นการแสดงถึงความประสงค์ของผู้เริ่มก่อการว่าจะมีทุนดำเนินการเป็นจำนวนเงินเท่าใด

2.3.6 อัตราการใช้กำลังการผลิต

หมายถึง สัดส่วนระหว่างปริมาณผลผลิตจริงกับกำลังการผลิตสูงสุด ที่สามารถผลิตได้ในช่วงเวลาหนึ่ง คำนวณโดยปริมาณการผลิตจริงหารด้วยกำลังการผลิต

2.3.7 คนทำงาน หมายถึง คนที่ทำงานในสถานประกอบการ**ทั้งที่ได้รับเงินเดือนและไม่ได้รับเงินเดือน** ที่สถานประกอบการมีอยู่ตามปกติ รวมทั้งผู้ที่ปกติทำงานอยู่ในสถานประกอบการแห่งนี้ แต่ในวันดังกล่าวไม่ได้มาทำงาน เนื่องจากเจ็บป่วย ลาหยุดพักผ่อน โดยได้รับค่าจ้าง/เงินเดือน

คนทำงาน ประกอบด้วย

1) คนทำงานโดยไม่ได้รับค่าจ้างเงินเดือน หมายถึง เจ้าของกิจการหรือหุ้นส่วนที่ทำงานให้สถานประกอบการ โดยไม่ได้รับค่าจ้างเงินเดือน และผู้ที่อาศัยอยู่ในครัวเรือนของเจ้าของกิจการ หรือหุ้นส่วน หรือบุคคลอื่น ที่ทำงานให้กับสถานประกอบการอย่างน้อยสัปดาห์ละ 20 ชั่วโมง โดยไม่ได้รับค่าจ้าง เงินเดือน เป็นประจำ

2) ลูกจ้างในกรรมวิธีการผลิต หมายถึง ลูกจ้างทั้งหมดที่ทำงานเกี่ยวข้องโดยตรงกับการผลิตในขั้นตอนต่างๆ หรือกิจกรรมที่เกี่ยวข้องกับการผลิต โดยได้รับค่าจ้างเงินเดือน

- ผู้ปฏิบัติงานมีฝีมือ หมายถึง ผู้ที่ทำงานด้านการผลิตซึ่งเคยได้รับการฝึกฝนอบรมมาก่อนอย่างน้อย 3 เดือน หรือผู้มีประสบการณ์ใน

การทำงาน 5 ปีขึ้นไปในงานเฉพาะที่ทำอยู่ เช่น ช่างงานดูแลเครื่องจักร ผู้ผลิต หรือติดตั้งอุปกรณ์ ผู้เดินเครื่องจักร ผู้ประกอบชิ้นส่วนต่างๆ เป็นต้น

- ผู้ปฏิบัติงานไม่มีฝีมือ หมายถึง ผู้ที่ทำงานด้านการผลิตที่ได้รับการฝึกงานก่อนปฏิบัติงานน้อยกว่า 2 สัปดาห์ เช่น พนักงานทำความสะอาดเครื่องจักร

3) ลูกจ้างอื่นๆ หมายถึง ลูกจ้างทั้งหมดนอกเหนือจากลูกจ้างในกรรมวิธีการผลิต รวมถึงผู้ปฏิบัติงานนักรับราชการ นักวิชาการ เสมียน พนักงาน เช่น ผู้จัดการ ผู้อำนวยการ และกรรมการบริหารที่ได้รับค่าจ้าง เงินเดือน ผู้ปฏิบัติงานในห้องทดลองและนักวิจัย พนักงานพิมพ์ดีด พนักงานบัญชี และพนักงานขาย เป็นต้น

ไม่รวมคนทำงาน ดังต่อไปนี้

- ผู้บริหารหรือผู้ถือหุ้นที่ได้รับเบี้ยประชุมเป็นครั้งคราว

- คนทำงานของสถานประกอบการอื่นที่มาปฏิบัติงานประจำที่สถานประกอบการแห่งนี้

- คนทำงานที่รับงานไปทำที่บ้าน แล้วนำมาส่งโดยไม่ได้ลงทุนซื้อวัสดุ อุปกรณ์ (หรือถ้ามีการใช้เครื่องมือส่วนตัวเล็กน้อยได้ เช่น มีด เข็ม ด้าย)

- คนงานที่ทำงานเป็นระยะเวลานาน เช่น ลาไปราชการทหาร

- คนที่สถานประกอบการจ้างมาทำงานเฉพาะอย่างเป็นทางการเป็นครั้งคราว เช่น กรรมกรที่จ้างมาขนของ พนักงานเดินตลาดหรือตัวแทนขายที่ไม่มีเงินเดือนประจำ

- ลูกจ้างเช่าหรือแรงงานเช่า หมายถึง ลูกจ้างเฉพาะหรืออยู่ในกระบวนการผลิต

ที่ส่งตัวจากสำนักจัดหางานหรือองค์กรที่คล้ายคลึงกัน ให้แก่สถานประกอบการในอุตสาหกรรมการผลิต สำนักจัดหางานดังกล่าวไม่มีหน้าที่บังคับบัญชาลูกจ้างซึ่งอยู่ภายใต้การควบคุม (การสั่งการหรือการบังคับบัญชา) ของลูกจ้างของสำนักจัดหางาน ลูกจ้างเช่นนี้จะมีชื่อในบัญชีเงินเดือนของสำนักจัดหางาน ไม่ใช่ชื่อของสถานประกอบการ ข้อมูลเกี่ยวกับแรงงานเช่า จะเป็นประโยชน์สำหรับการวิเคราะห์ผลผลิตภาพแรงงานของหน่วยอุตสาหกรรมที่ทำการผลิต ซึ่งมีการป้อนแรงงานเช่าเป็นวัตถุดิบในการผลิตที่แท้จริง **แรงงานต่อไปนี้จะจัดอยู่ในหมวดแรงงานเช่า**

- เจ้าหน้าที่ชั่วคราวที่ได้รับจากบริการจัดหาเจ้าหน้าที่
- ผู้รับเหมา ผู้รับเหมาช่วงหรือผู้รับเหมาอิสระ
- บริการที่อยู่ใต้การบริหารจัดการ เช่น แม่บ้าน พนักงานรักษาความปลอดภัย บริการปรับปรุงภูมิทัศน์
- บริการวิชาชีพหรือบริการด้านเทคนิคที่ซื้อมาจากกิจการอื่น เช่น บริการที่ปรึกษาด้านซอฟต์แวร์ การจัดทำโปรแกรมคอมพิวเตอร์ บริการด้านวิศวกรรมหรือบริการด้านบัญชี

2.3.8 ค่าตอบแทนแรงงาน

1) ค่าจ้าง เงินเดือนหมายถึง เงินที่นายจ้างหรือสถานประกอบการจ่ายให้ลูกจ้างระหว่างเดือนมกราคม - เดือนธันวาคม 2559 (ก่อนหักภาษีเงินได้บุคคลธรรมดา เงินสมทบกองทุนประกันสังคมในส่วนที่ลูกจ้างต้องจ่ายค่าประกันชีวิต และรายจ่ายอื่นๆ ของลูกจ้าง) ตามข้อตกลงการจ้างแรงงาน โดยอาจจ่ายตามเงื่อนไขของระยะเวลา หรือจ่ายตามปริมาณงาน

2) ค่าล่วงเวลา โบนัส เงินรางวัลพิเศษ เงินเพิ่มค่าครองชีพ ค่านายหน้าหมายถึง เงินนอกเหนือจากค่าจ้าง เงินเดือนที่สถานประกอบการจ่ายให้แก่ลูกจ้างเป็นค่าตอบแทนในการทำงาน

3) สวัสดิการและผลประโยชน์ตอบแทนอื่นๆหมายถึง ผลประโยชน์ตอบแทนแรงงานที่นายจ้างหรือสถานประกอบการจ่าย หรือบริการให้แก่ลูกจ้าง ได้แก่ ค่าตอบแทนแรงงานที่จ่ายเป็นสิ่งของหรือผลผลิต และสวัสดิการที่นายจ้างจัดหาหรือบริการลูกจ้าง เช่น อาหาร เครื่องดื่ม บ้านพัก คนงาน ค่าเช่าบ้าน ค่าซ่อมแซมที่อยู่อาศัย ค่ารักษาพยาบาล บริการดูแลบุตร พาหนะรับส่งมาทำงาน บันเทิงหรือนันทนาการต่างๆ ที่จัดให้ลูกจ้าง เป็นต้น **ทั้งนี้ไม่รวมเสื้อผ้า เครื่องแบบที่ใช้เฉพาะในการปฏิบัติงาน (ค่าเสื้อผ้า เครื่องแบบที่ใช้เฉพาะในการปฏิบัติงาน ถือเป็นค่าใช้จ่ายอื่นๆของสถานประกอบการ)**

4) เงินที่สถานประกอบการจ่ายสมทบเข้ากองทุนเพื่อการประกันสังคม ฯลฯ หมายถึง เงินที่สถานประกอบการจ่ายสมทบเข้ากองทุนเพื่อการประกันสังคมของทั้งรัฐบาลและเอกชน เพื่อมิให้ลูกจ้างได้รับความเดือดร้อนเมื่อต้องขาดรายได้ไปบางส่วน หรือทั้งหมด อันเนื่องมาจากการเจ็บป่วยหรือประสบอันตราย ทั้งในและนอกเวลาทำงาน การคลอดบุตร ทูพพลภาพ การว่างงาน ชราภาพ และเสียชีวิต เงินดังกล่าว เช่น เงินสมทบกองทุนประกันสังคม กองทุนเงินทดแทน กองทุนสำรองเลี้ยงชีพ เป็นต้น

2.3.9. ค่าซื้อวัตถุดิบและวัสดุประกอบที่ใช้ในการผลิต หมายถึง มูลค่าของวัตถุดิบและส่วนประกอบที่สถานประกอบการจัดซื้อ หรือได้

รับมาจากสำนักงานใหญ่ในระหว่างเดือนมกราคม – เดือนธันวาคม 2559 เพื่อใช้ในการผลิตโดยสถานประกอบการเอง หรือจ้างสถานประกอบการอื่นหรือผู้อื่นทำการผลิต มูลค่าดังกล่าวเป็นมูลค่าที่นำส่งถึงสถานประกอบการ ซึ่งรวมค่าภาษีขาเข้า ค่าขนส่ง ค่าประกันภัย ค่าบรรจุหีบห่อ เป็นต้น

2.3.10. ค่าเชื้อเพลิง หมายถึง มูลค่าของเชื้อเพลิงทุกชนิดที่ซื้อมา เพื่อใช้เป็นเชื้อเพลิงสำหรับพลังงานและความร้อน **ไม่รวม** เชื้อเพลิงที่เป็นส่วนประกอบของผลิตภัณฑ์ หรือที่ใช้ในการผลิตกระแสไฟฟ้า หรือเชื้อเพลิงที่ได้จากผลพลอยได้ของกิจกรรมการผลิต เช่น ชี๊เลื่อย เป็นต้น

2.3.11. ค่าไฟฟ้าที่ใช้ในการผลิต คือ มูลค่าไฟฟ้าทั้งหมดที่สถานประกอบการซื้อมา ระหว่างเดือนมกราคม – เดือนธันวาคม 2559 รวมทั้งค่าไฟฟ้าที่ได้รับจากหน่วยพลังงานของสถานประกอบการอื่นแต่อยู่ในเครือเดียวกัน โดยจะต้องประมาณมูลค่าเหมือนกับการซื้อขายโดยปกติ

2.3.12. ค่าใช้จ่ายในการบำรุงรักษาและซ่อมแซมเครื่องจักร เครื่องมือฯ หมายถึง มูลค่าของค่าใช้จ่ายทั้งหมดที่ใช้ในการซ่อมแซมและบำรุงอาคาร และสินทรัพย์ถาวรอื่น เพื่อให้อยู่ในสภาพที่ดีใช้งานได้ ทั้งนี้ให้รวมค่าใช้จ่ายในการบำรุงรักษา ซ่อมแซมที่จัดทำโดยสถานประกอบการที่อยู่ในเครือเดียวกันและให้ประมาณมูลค่าในการซ่อมแซมเหมือนกับการว่าจ้างสถานประกอบการอื่นหรือผู้อื่น

2.3.13. ค่าซื้อสินค้าที่ซื้อมาจำหน่ายในสภาพเดิม หมายถึง มูลค่าในการซื้อสินค้าเพื่อนำมาจำหน่ายในสภาพเดิม โดยไม่มีการเปลี่ยนแปลงสภาพ

2.3.14. ค่าจ้างเหมาจ่ายให้สถานประกอบการอื่นผลิตสินค้าให้ โดยสถานประกอบการจัดหาวัสดุให้ หมายถึง จำนวนเงินที่จ่ายเป็นค่าจ้างให้กับสถานประกอบการอื่น เพื่อทำการผลิตสินค้า โดยวัตถุดิบและส่วนประกอบในการผลิตเป็นของสถานประกอบการผู้จ้าง

2.3.15. ค่าธรรมเนียมที่จ่ายสำหรับลูกจ้าง (แรงงานเช่า) หมายถึง ค่าตอบแทนแรงงานของลูกจ้างเช่าที่สถานประกอบการผลิต จ่ายให้กับสำนักจัดหางาน

2.3.16. วัตถุดิบและสินค้าคงเหลือ หมายถึง มูลค่าของวัตถุดิบและวัสดุประกอบที่ใช้ในการผลิต และสินค้าคงเหลือ ซึ่งสถานประกอบการเป็นเจ้าของหรือควบคุมดูแลอยู่ ณ วันที่ 1 มกราคม และ วันที่ 31 ธันวาคม 2559 วัตถุดิบและสินค้าคงเหลือเหล่านี้อาจจะเก็บไว้ที่สถานประกอบการ หรือที่หน่วยงานช่วยเสริม หรือที่โกดังสินค้า

มูลค่าคงเหลือต้นปี คือ มูลค่าของสินค้า วัตถุดิบ และวัสดุประกอบฯ ที่เหลือมาจากปีก่อนเมื่อ 1 มกราคม 2559

มูลค่าคงเหลือปลายปี คือ มูลค่าของสินค้า วัตถุดิบและวัสดุประกอบฯ ที่เหลืออยู่เมื่อ 31 ธันวาคม 2559

2.3.17. ส่วนเปลี่ยนแปลงมูลค่าสินค้า วัตถุดิบและวัสดุประกอบฯ คงเหลือ หมายถึง ผลต่างระหว่างมูลค่าคงเหลือปลายปีและมูลค่าคงเหลือต้นปี (มูลค่าปลายปี – มูลค่าต้นปี)

2.3.18. ค่าใช้จ่ายในการบริหารและ ดำเนินการของสถานประกอบการ หมายถึง ค่าใช้จ่ายในการดำเนินกิจการต่างๆ ของสถานประกอบการ เช่น ค่าเช่าที่ดิน ค่าเช่าอาคารและที่ดินค่าเสื่อมราคาสินทรัพย์ถาวรทุกประเภท ค่า น้ำประปา ค่าไฟฟ้า (ไม่รวมค่าไฟฟ้าที่ใช้ในการผลิต) ค่าไปรษณีย์ ค่าโทรเลข ค่าโทรศัพท์ ค่าทำ บัญชีค่าปรึกษา ค่าดอกเบี้ยยจ่าย หนี้สูญ ค่าภาษี ค่าโฆษณา ค่านายหน้า และอื่นๆ เป็นต้น

2.3.19. มูลค่าขายผลผลิต หมายถึง มูลค่าการจำหน่ายผลิตภัณฑ์ที่สถานประกอบการผลิตขึ้นเองและ/หรือที่สถานประกอบการอื่นผลิต ให้ โดยสถานประกอบการเป็นผู้จ่ายค่าวัสดุ และ วัสดุประกอบที่ใช้ในการผลิตในระหว่างเดือน มกราคม – เดือนธันวาคม 2559 ทั้งนี้ให้รวมมูลค่า ผลผลิตที่สถานประกอบการผลิตเพื่อใช้เอง หรือให้ คนทำงาน เป็นส่วนหนึ่งของค่าตอบแทนแรงงาน ผลผลิตที่จัดส่งให้สำนักงานใหญ่ สำนักงานสาขา หรือสำนักงานขายของโรงงาน และรายรับจากการ ขายผลพลอยได้และเศษวัสดุ

2.3.20. รายรับจากการขายสินค้าที่ซื้อ มา จำหน่ายในสภาพเดิม หมายถึง จำนวนเงินที่ สถานประกอบการได้รับจากการขายสินค้าที่ซื้อ มา จำหน่าย โดยไม่มีการเปลี่ยนแปลงสภาพ

2.3.21. รายรับจากการรับจ้างเหมาทำ การผลิตสินค้าให้สถานประกอบการอื่นโดยสถาน ประกอบการเป็นผู้จัดหาวัสดุให้ หมายถึง จำนวน เงินที่ได้รับจากผู้จ้างในการรับจ้างเหมาทำการผลิต สินค้า โดยผู้จ้างจัดหาวัสดุให้ ถ้าเป็นการรับจ้าง เหมาผลิตสินค้าให้สถานประกอบการในเครือ เดียวกันให้คิดค่าบริการในการผลิตตามราคาดลาด หรือคิดจากค่าใช้จ่ายต่างๆ ที่เกิดขึ้นจริงใน กระบวนการผลิต โดยไม่รวมค่าวัสดุที่ผู้จ้างจัดหา มาให้

2.3.22. รายรับจากการให้บริการ บำรุงรักษา ซ่อมแซมและติดตั้งให้แก่สถาน ประกอบการอื่น หมายถึง จำนวนเงินที่สถาน ประกอบการได้รับจากการให้บริการ บำรุงรักษา ซ่อมแซมและติดตั้งเครื่องจักรหรือโรงงานให้กับ สถานประกอบการอื่นหรือลูกค้า สำหรับค่าบริการ ในการให้บริการแก่สถานประกอบการอื่นในเครือ เดียวกัน ให้คิดมูลค่าการบริการโดยรวมค่าแรงงาน ค่าดำเนินการ และค่าวัสดุที่ใช้ในการให้บริการ

2.3.23. รายรับอื่นๆ หมายถึง มูลค่า รายรับอื่นๆ ของสถานประกอบการ เช่น รายรับ จากการขายกากของเสียหรือวัสดุเหลือใช้ของ สถานประกอบการ และค่าขายกระแสไฟฟ้า เป็นต้น

2.3.24. มูลค่าตามบัญชีของสินทรัพย์ ถาวร หมายถึง มูลค่าสุทธิของสินทรัพย์ถาวรตาม บัญชีเมื่อได้หักค่าเสื่อมราคา ค่าสึกหรอตาม ระยะเวลาการใช้จนถึงวันสิ้นปี สินทรัพย์ถาวร ได้แก่ ที่ดิน อาคาร เครื่องจักรและเครื่องมือ ยานพาหนะ เครื่องใช้สำนักงาน เป็นต้น มูลค่า

สินทรัพย์ถาวรรวมถึงมูลค่าการต่อเติมตัดแปลง และปรับปรุงสินทรัพย์ถาวรในระหว่างเดือน มกราคม – เดือนธันวาคม 2559 เพื่อยืดอายุการใช้งาน หรือเพิ่มประสิทธิภาพการทำงาน

2.3.25. มูลค่าเพิ่ม

คำนวณโดย : มูลค่าเพิ่ม = มูลค่าผลผลิต - ค่าใช้จ่ายชั้นกลาง

มูลค่าผลผลิต หมายถึง รายรับของสถานประกอบการในรอบปี 2559 ซึ่งได้แก่

- 1) มูลค่าขายผลผลิต
- 2) รายรับจากการขายสินค้าที่จำหน่ายในสภาพเดิม
- 3) รายรับจากการรับจ้างเหมาทำการผลิตสินค้าให้สถานประกอบการอื่น โดยสถานประกอบการจัดทาสู่ให้
- 4) รายรับจากการให้บริการบำรุงรักษา ซ่อมแซม และติดตั้งให้แก่สถานประกอบการอื่น
- 5) รายรับจากการให้เช่าอาคารอาคารพร้อมที่ดิน ยานพาหนะ เครื่องจักรและเครื่องมือ ฯลฯ และรายรับอื่นๆ
- 6) ส่วนเปลี่ยนแปลงมูลค่าสินค้าคงเหลือ

ค่าใช้จ่ายชั้นกลาง หมายถึง รายจ่ายที่ใช้ในการดำเนินการในขบวนการผลิตของสถานประกอบการในรอบปี 2559 ซึ่งได้แก่

- 1) ค่าซื้อวัตถุดิบและวัสดุประกอบที่ใช้ในการผลิต
- 2) ค่าใช้จ่ายในการผลิต(ค่าเชื้อเพลิงและค่าไฟฟ้าที่ใช้ในการผลิต ค่าติดตั้งซ่อมแซมและบำรุงรักษาสินค้าที่จำหน่ายให้ลูกค้า ค่าติดตั้ง

ซ่อมแซมและบำรุงรักษาเครื่องจักรเครื่องมือฯ และค่าใช้จ่ายในการผลิตอื่นๆ)

- 3) ค่าซื้อสินค้าที่ซื้อมาจำหน่ายในสภาพเดิม
- 4) ค่าจ้างเหมาจ่ายให้สถานประกอบการอื่นผลิตสินค้าให้ โดยสถานประกอบการจัดทาสู่ให้
- 5) ค่าธรรมเนียมที่จ่ายสำหรับลูกจ้างเช่า (แรงงานเช่า)
- 6) ค่าใช้จ่ายในการขายของสถานประกอบการ (ค่าโฆษณา ค่าขนส่งสินค้าที่ขาย ค่านายหน้า ค่าประกันภัยและค่าใช้จ่ายในการขายอื่นๆ)
- 7) ค่าใช้จ่ายในการบริหารและดำเนินงานของสถานประกอบการ (ค่าใช้จ่ายในการบริหารและดำเนินงานฯ หักด้วยค่าเช่าที่ดิน ค่าดอกเบี้ยจ่าย หนี้สูญ และขาดทุนจากการเปลี่ยนแปลงอัตราแลกเปลี่ยน)
- 8) ส่วนเปลี่ยนแปลงมูลค่าวัตถุดิบและวัสดุประกอบฯ คงเหลือ

2.4 แผนการสุ่มตัวอย่าง

2.4.1 สถานประกอบการที่มี

คนทำงาน 1 - 10 คน

แผนการสุ่มตัวอย่างที่ใช้เป็นแบบ Stratified Systematic Sampling โดยมีประเภทมาตรฐานอุตสาหกรรม (ประเทศไทย) ปี 2552 (Thailand Standard Industrial Classification: TSIC 2009) ในระดับกิจกรรมเป็นสตราตัมมีทั้งสิ้น 409 สตราตัม ขนาดของสถานประกอบการเป็นสตราตัมย่อย (มี 2 ขนาด คือจำนวนคนทำงาน 1 - 5

คน และ 6 – 10 คน) หรือ 2 สตราตัม และสถานประกอบการเป็นหน่วยตัวอย่างซึ่งในการเลือกสถานประกอบการตัวอย่างในแต่ละสตราตัมและสตราตัมย่อย อย่างอิสระต่อกันด้วยวิธีการเลือกตัวอย่างแบบมีระบบ

2.4.2 สถานประกอบการที่มี คนทำงานตั้งแต่ 11 คนขึ้นไป

กำหนดให้ทุกสถานประกอบการเป็นหน่วยตัวอย่างและให้ทำการแจกแจงนับสถานประกอบการทุกแห่ง ซึ่งวัดด้วยคนทำงานมี 10 ขนาด (ที่มีคนทำงาน 11 – 15 คน 16 – 20 คน 21 – 25 คน 26 – 30 คน 31 – 50 คน 51 – 100 คน 101 – 200 คน 201 – 500 คน 501 – 1,000 คน และที่มีคนทำงานตั้งแต่ 1,000 คน ขึ้นไป)

2.5 รายการข้อมูลที่เก็บรวบรวม

สำหรับแบบสอบถามที่ใช้ในการสัมภาษณ์และบันทึกรายละเอียดข้อมูลของสถานประกอบการที่อยู่ในข่ายการสำมะโนนี้ประกอบด้วย

1) ข้อมูลทั่วไปของสถานประกอบการ ได้แก่ ชื่อและที่ตั้งสถานประกอบการ ประเภทอุตสาหกรรมการผลิตของสถานประกอบการ รูปแบบการจัดตั้งตามกฎหมาย รูปแบบการจัดตั้งทางเศรษฐกิจ ระยะเวลาในการดำเนินการลงทุนจดทะเบียน การมีต่างประเทศร่วมลงทุนหรือถือหุ้น การส่งผลผลิตออกไปจำหน่ายต่างประเทศ การใช้วัตถุดิบหรือวัสดุประกอบการผลิตที่มาจากต่างประเทศ และอัตราการใช้กำลังการผลิต

2) คนทำงาน ลูกจ้างและค่าตอบแทนแรงงาน

3) ต้นทุนการผลิต และค่าใช้จ่ายในการดำเนินงาน

4) ผลผลิตและรายรับ

5) วัตถุดิบและสินค้าคงเหลือต้นงวดและปลายงวด

6) สินทรัพย์ถาวรของสถานประกอบการ

7) การทำธุรกรรมเกี่ยวกับสินค้าและบริการกับต่างประเทศ

8) การมีการใช้เทคโนโลยีสารสนเทศและการสื่อสารในสถานประกอบการ เป็นต้น

2.6 การเก็บรวบรวมข้อมูลรายละเอียด

2.6.1 วิธีการเก็บรวบรวมข้อมูล โดยใช้วิธีการส่งเจ้าหน้าที่ ซึ่งเป็นข้าราชการและลูกจ้างของสำนักงานสถิติแห่งชาติออกไปทำการสัมภาษณ์เจ้าของ ผู้ประกอบการหรือผู้แทนที่สถานประกอบการมอบหมายให้เป็นผู้ให้ข้อมูล

2.6.2 คาบเวลาการปฏิบัติงาน การเก็บรวบรวมข้อมูลระหว่างเมษายน – กรกฎาคม 2560

2.6.3 การอบรม การอบรมการปฏิบัติงานโครงการสำมะโนอุตสาหกรรม พ.ศ. 2560 การเก็บรวบรวมข้อมูลรายละเอียด แบ่งเป็น 3 ระดับ ดังนี้

1) ระดับสถิติจังหวัด เจ้าหน้าที่โครงการ เป็นผู้อบรมชี้แจงเกี่ยวกับแผนงานแนวทางการบริหารโครงการและวิธีการปฏิบัติงาน

2) ระดับเจ้าหน้าที่ผู้อบรม เจ้าหน้าที่โครงการเป็นผู้อบรมชี้แจงเกี่ยวกับรายละเอียดของการปฏิบัติงานในขั้นตอนต่างๆ เช่น วิธีการเก็บรวบรวมข้อมูล การประมวลผลข้อมูล และการนำเสนอผลข้อมูล ให้กับเจ้าหน้าที่ผู้อบรม ซึ่งเป็นข้าราชการในส่วนกลางและส่วนภูมิภาค เพื่อทำ

หน้าที่อบรมเจ้าหน้าที่วิชาการและเจ้าหน้าที่ผู้ปฏิบัติงานเก็บรวบรวมข้อมูล

3) ระดับเจ้าหน้าที่วิชาการและเจ้าหน้าที่ผู้ปฏิบัติงานเก็บรวบรวมข้อมูล เจ้าหน้าที่ผู้อบรมจะเป็นผู้อบรมชี้แจงเกี่ยวกับรายละเอียดของการปฏิบัติงานในขั้นตอนต่างๆ ให้กับเจ้าหน้าที่วิชาการ และเจ้าหน้าที่ผู้ปฏิบัติงานเก็บรวบรวมข้อมูล ซึ่งเป็นข้าราชการ พนักงานราชการ หรือลูกจ้างชั่วคราว ทั้งส่วนกลางและส่วนภูมิภาค

2.7 การประมวลผลข้อมูล

การประมวลผลข้อมูลทุกขั้นตอน และการจัดทำรายงานผลระดับจังหวัด ดำเนินการที่สำนักงานสถิติจังหวัด โดยสำนักงานสถิติแห่งชาติในส่วนกลางให้การสนับสนุนทางด้านวิชาการ เช่น การจัดทำโปรแกรมสำหรับการบันทึกข้อมูลและการประมวลผลข้อมูล และการจัดทำต้นแบบตารางเสนอผลและรายงานผล เป็นต้น สำหรับข้อมูลพื้นฐานระดับภาคและทั่วราชอาณาจักร จะทำการประมวลผลข้อมูลและจัดทำรายงานที่สำนักงานสถิติแห่งชาติในส่วนกลาง

2.8 การปิดตัวเลข

ผลรวมของแต่ละจำนวนอาจไม่เท่ากับยอดรวม ทั้งนี้เนื่องจากการปัดเศษ

2.9 ความคลาดเคลื่อนของข้อมูล

ข้อมูลที่นำเสนอไว้ในรายงานฉบับนี้อาจจะมีความคลาดเคลื่อนอยู่บ้าง ความคลาดเคลื่อนดังกล่าวเป็นความคลาดเคลื่อนจากการสุ่มตัวอย่าง (Sampling error) และความคลาดเคลื่อนที่ไม่ได้เกิดจากการสุ่มตัวอย่าง (Non-Sampling error) เช่น ผู้ตอบไม่ให้ข้อมูลตามความเป็นจริง ข้อมูลในแบบสอบถามไม่ครบถ้วน การลงรหัสผิดพลาดหรือการบันทึกข้อมูลผิดพลาด เป็นต้น อย่างไรก็ตามสำนักงานสถิติแห่งชาติได้พยายามควบคุมให้ข้อมูลมีความคลาดเคลื่อนน้อยที่สุด จึงขอให้ผู้ใช้ข้อมูลใช้ข้อมูลด้วยความระมัดระวังตามสมควร

2.10 การนำเสนอผลข้อมูล

การจัดทำรายงานผลสำมะโนอุตสาหกรรม พ.ศ. 2560 การเก็บรวบรวมข้อมูลรายละเอียดดังนี้

- 1) รายงานผลเบื้องต้นระดับภาคและทั่วราชอาณาจักร
- 2) รายงานผลระดับจังหวัดจำนวน 77 ฉบับ
- 3) รายงานผลระดับภาคและทั่วราชอาณาจักร จำนวน 7 ฉบับ ได้แก่ กรุงเทพมหานคร ปริมณฑล ภาคกลาง ภาคเหนือ ภาคตะวันออกเฉียงเหนือ ภาคใต้ และทั่วราชอาณาจักร

บทที่ 3

ผลการสำมะโน

3.1 ข้อมูลทั่วไปของสถานประกอบการอุตสาหกรรม

การผลิต

3.1.1 จำนวนสถานประกอบการ

ผลจากสำมะโนอุตสาหกรรม พ.ศ. 2560 ของจังหวัดสุรินทร์มีจำนวนทั้งสิ้น 29,854 แห่ง พบว่าส่วนใหญ่เป็นสถานประกอบการที่ตั้งอยู่ในอำเภอศีขรภูมิ จำนวน 6,532 แห่ง คิดเป็นร้อยละ 21.9 รองลงมา คืออำเภอท่าตูม จำนวน 4,383 แห่ง

คิดเป็นร้อยละ 14.7 อำเภอเมืองสุรินทร์ จำนวน 3,980 แห่ง คิดเป็นร้อยละ 13.3 อำเภอรัตนบุรี จำนวน 2,260 แห่ง คิดเป็นร้อยละ 7.6 อำเภอปราสาท จำนวน 2,026 แห่ง คิดเป็นร้อยละ 6.8 อำเภอสังขะ จำนวน 1,747 แห่ง คิดเป็นร้อยละ 5.9 อำเภอที่มีสถานประกอบการน้อยที่สุดคืออำเภอพนมดงรัก จำนวน 240 แห่ง คิดเป็นร้อยละ 0.8

ตาราง 3.1 จำนวนและร้อยละของสถานประกอบการอุตสาหกรรมการผลิต จำแนกตามอำเภอ

อำเภอ	จำนวน	ร้อยละ
รวม	29,854	100.0
เมืองสุรินทร์	3,980	13.3
ชุมพลบุรี	1,130	3.8
ท่าตูม	4,383	14.7
จอมพระ	627	2.1
ปราสาท	2,026	6.8
กาบเชิง	675	2.2
รัตนบุรี	2,260	7.6
สนม	1,319	4.4
ศีขรภูมิ	6,532	21.9
สังขะ	1,747	5.9
ลำดวน	728	2.4
สำโรงทาบ	675	2.2
บัวเชด	828	2.8
พนมดงรัก	240	0.8
ศรีณรงค์	508	1.7
เขวาสินรินทร์	920	3.1
โนนนารายณ์	1,275	4.3

3.1.2 หมวดย่อยอุตสาหกรรม

ผลจากสำมะโนอุตสาหกรรม พ.ศ. 2560 การเก็บรวบรวมข้อมูลรายละเอียด: การแจกแจงเมื่อพิจารณาจำนวนสถานประกอบการ ตามหมวดย่อยอุตสาหกรรมพบว่า สถานประกอบการอุตสาหกรรมการผลิตที่ตั้งอยู่ในจังหวัดสุรินทร์ส่วนใหญ่ (ร้อยละ43.7) ประกอบอุตสาหกรรมการผลิตผลิตภัณฑ์ทอจำนวน 16,854 แห่ง คิดเป็นร้อยละ 56.5 รองลงมาได้แก่การผลิตผลิตภัณฑ์อาหารจำนวน 6,569 แห่ง คิดเป็นร้อยละ 22.0

ลำดับสาม การผลิตสิ่งของจากฟางและวัสดุักสานอื่นๆ จำนวน 2,873 แห่ง คิดเป็นร้อยละ 9.6 การผลิตเสื้อผ้าเครื่องแต่งกาย จำนวน 1,325 แห่ง คิดเป็นร้อยละ 4.4 การผลิตผลิตภัณฑ์อื่นๆ จำนวน 799 แห่ง คิดเป็นร้อยละ 2.7 สำหรับการประกอบการอุตสาหกรรมการผลิตในหมวดย่อยอื่นๆ นอกเหนือจากที่กล่าวข้างต้น แต่ละหมวดย่อยมีสัดส่วนต่ำกว่าร้อยละ 4.8 (ตาราง 3.2)

ตาราง 3.2 จำนวนและร้อยละของสถานประกอบการอุตสาหกรรมการผลิตจำแนกตามหมวดย่อยอุตสาหกรรมและขนาดของสถานประกอบการ

หมวดย่อยอุตสาหกรรม	รวม	ขนาดของสถานประกอบการ					
		1 – 15 คน	16 – 25 คน	26 – 30 คน	31 – 50 คน	51 – 200 คน	มากกว่า 200 คน
รวม	29,854	29,682	84	23	39	21	5
	100.0	99.4	0.3	0.1	0.1	0.1	..
การผลิตผลิตภัณฑ์อาหาร	6,569	6,523	21	5	11	8	1
	100.0	99.3	0.3	0.1	0.2	0.1	..
การผลิตเครื่องดื่ม	102	93	7	1	-	-	1
	100.0	91.1	6.9	1.0	-	-	1.0
การผลิตผลิตภัณฑ์ยาสูบ	-	-	-	-	-	-	-
	100.0	-	-	-	-	-	-
การผลิตสิ่งทอ	16,854	16,809	24	7	12	2	-
	100.0	99.7	0.2	..	0.1	..	-
การผลิตเสื้อผ้าเครื่องแต่งกาย	1,325	1,321	2	-	-	-	2
	100.0	99.6	0.2	-	-	-	0.2
การผลิตเครื่องหนังและผลิตภัณฑ์ที่เกี่ยวข้อง	132	131	-	-	1	-	-
	100.0	99.2	-	-	0.8	-	-
การผลิตไม้และผลิตภัณฑ์จากไม้และไม้ก๊อก(ยกเว้นเฟอร์นิเจอร์)การผลิตสิ่งของจากฟางและวัสดุักสานอื่นๆ	2,873	2,860	6	4	2	1	-
	100.0	99.6	0.2	0.1	0.1	..	-
การผลิตกระดาษและผลิตภัณฑ์กระดาษ	5	5	-	-	-	-	-
	100.0	100.0	-	-	-	-	-
การพิมพ์และการผลิตซ้ำสื่อบันทึกข้อมูล	91	86	2	1	2	-	-
	100.0	94.5	2.2	1.1	2.2	-	-
การผลิตถ่านโค้กและผลิตภัณฑ์ที่ได้จากการถลุงปิโตรเลียม	6	2	2	1	-	1	-
	100.0	33.3	33.3	16.7	-	16.7	-
การผลิตเคมีภัณฑ์และผลิตภัณฑ์เคมี	26	26	-	-	-	-	-
	100.0	100.0	-	-	-	-	-
การผลิตเภสัชภัณฑ์ เคมีภัณฑ์ที่ใช้รักษาโรค และผลิตภัณฑ์จากพืชและสัตว์ที่ใช้รักษาโรค	27	26	1	-	-	-	-
	100.0	96.3	3.7	-	-	-	-
การผลิตผลิตภัณฑ์ยางและพลาสติก	28	27	-	-	-	1	-
	100.0	96.4	-	-	-	3.6	-

ตาราง 3.2 จำนวนและร้อยละของสถานประกอบการอุตสาหกรรมการผลิตจำแนกตามหมวดย่อยอุตสาหกรรมและขนาดของสถานประกอบการ (ต่อ)

หมวดย่อยอุตสาหกรรม	รวม	ขนาดของสถานประกอบการ					
		1 – 15 คน	16 – 25 คน	26 – 30 คน	31 – 50 คน	51 – 200 คน	มากกว่า 200 คน
การผลิตผลิตภัณฑ์อื่น ๆ ที่ทำจากแร่โลหะ	294	284	6	-	3	1	-
	100.0	96.6	2.0	-	1.0	0.4	-
การผลิตโลหะขั้นมูลฐาน	5	5	-	-	-	-	-
	100.0	100.0	-	-	-	-	-
การผลิตผลิตภัณฑ์โลหะประดิษฐ์ (ยกเว้นเครื่องจักรและอุปกรณ์)	340	335	1	1	2	1	-
	100.0	98.5	0.3	0.3	0.6	0.3	-
การผลิตผลิตภัณฑ์คอมพิวเตอร์อิเล็กทรอนิกส์ และอุปกรณ์ที่ใช้ในการทางทัศนศาสตร์	6	5	1	-	-	-	-
	100.0	83.3	16.7	-	-	-	-
การผลิตอุปกรณ์ไฟฟ้า	3	3	-	-	-	-	-
	100.0	100.0	-	-	-	-	-
การผลิตเครื่องจักรและเครื่องมือ ซึ่งมีได้จัดประเภทไว้ในที่อื่น	23	21	1	1	-	-	-
	100.0	91.2	4.4	4.4	-	-	-
การผลิตยานยนต์ รถพ่วง และรถกึ่งพ่วง	36	36	-	-	-	-	-
	100.0	100.0	-	-	-	-	-
การผลิตอุปกรณ์ขนส่งอื่นๆ	10	10	-	-	-	-	-
	100.0	100.0	-	-	-	-	-
การผลิตเฟอร์นิเจอร์	184	176	1	1	2	4	-
	100.0	95.7	0.5	0.5	1.1	2.2	-
การผลิตผลิตภัณฑ์อื่นๆ	799	793	4	-	1	-	1
	100.0	99.3	0.5	-	0.1	-	0.1
การซ่อมและการติดตั้งเครื่องจักรและอุปกรณ์	43	42	1	-	-	-	-
	100.0	97.7	2.3	-	-	-	-
การเก็บรวบรวมของเสียการบำบัด และการกำจัดของเสีย รวมถึงการนำของเสียกลับมาใช้ใหม่กิจกรรมการบำบัดและบริการจัดการของเสียอื่นๆ	73	63	4	1	3	2	-
	100.0	86.3	5.5	1.4	4.1	2.7	-
การจัดพิมพ์จำหน่ายหรือเผยแพร่	-	-	-	-	-	-	-
	-	-	-	-	-	-	-

หมายเหตุ :- ไม่มีข้อมูล หรือข้อมูลมีค่าเป็น 0 หรือมีข้อมูลจำนวนน้อย

3.1.3 ขนาดของสถานประกอบการ

เมื่อพิจารณาขนาดสถานประกอบการ จำแนกตามจำนวนคนทำงาน พบว่าส่วนใหญ่ เป็นสถานประกอบการที่มีคนทำงาน 1-15 คน จำนวน 29,682 แห่ง คิดเป็นร้อยละ 99.4 รองลงมาเป็นสถานประกอบการที่มีคนทำงาน 16-25 คน จำนวน 84 แห่ง ร้อยละ 0.3 ในขณะที่สถานประกอบการที่มีคนทำงาน 26-30 คน 31-50 คน 51-200 คน มีสัดส่วนที่เท่ากัน คือร้อยละ 0.1 ส่วนสถานประกอบการมากกว่า 200 คน มีเพียงเล็กน้อย ตามลำดับ (ตาราง 3.3)

3.1.4 รูปแบบการจัดตั้งตามกฎหมาย

เมื่อพิจารณาตามรูปแบบการจัดตั้งตามกฎหมาย พบว่า สถานประกอบการส่วนใหญ่ มีรูปแบบการจัดตั้งเป็นส่วนบุคคล ร้อยละ 83.9 รองลงมาเป็นส่วนราชการรัฐวิสาหกิจ สหกรณ์ สมาคม มูลนิธิ และอื่นๆ ร้อยละ 15.5 ห้างหุ้นส่วนจำกัด ห้างหุ้นส่วนสามัญนิติบุคคล ร้อยละ 0.4 บริษัทจำกัด บริษัทจำกัด (มหาชน) ร้อยละ 0.2 (ตาราง 3.3)

ตาราง 3.3 จำนวนและร้อยละสถานประกอบการอุตสาหกรรมการผลิตจำแนกตามลักษณะของสถานประกอบการ

ลักษณะของสถานประกอบการ	จำนวน	ร้อยละ
รวม	29,854	100.0
ขนาดของสถานประกอบการ		
1 – 15 คน	29,682	99.4
16 – 25 คน	84	0.3
26 – 30 คน	23	0.1
31 – 50 คน	39	0.1
51 – 200 คน	21	0.1
มากกว่า 200 คน	5	..
รูปแบบการจัดตั้งตามกฎหมาย		
ส่วนบุคคล	25,037	83.9
ห้างหุ้นส่วนจำกัด ห้างหุ้นส่วนสามัญนิติบุคคล	109	0.4
บริษัทจำกัด บริษัทจำกัด (มหาชน)	82	0.2
ส่วนราชการ รัฐวิสาหกิจสหกรณ์ กลุ่มแม่บ้าน สมาคม มูลนิธิและอื่นๆ	4,626	15.5
รูปแบบการจัดตั้งทางเศรษฐกิจ		
สำนักงานแห่งเดียว	29,802	99.8
สำนักงานใหญ่	18	0.1
สำนักงานสาขา	34	0.1
ระยะเวลาในการดำเนินกิจการ		
น้อยกว่า 5 ปี	6,861	23.0
5 – 9 ปี	6,464	21.6
10 – 19 ปี	8,616	28.9
20 – 29 ปี	4,637	15.5
ตั้งแต่ 30 ปีขึ้นไป	3,276	11.0

หมายเหตุ :- ไม่มีข้อมูล หรือข้อมูลมีค่าเป็น 0 หรือมีข้อมูลจำนวนน้อย

3.1.5 ระยะเวลาในการดำเนินกิจการ

สำหรับระยะเวลาในการดำเนินกิจการของสถานประกอบการ พบว่า สถานประกอบการส่วนใหญ่ดำเนินกิจการ 10-19 ปี ร้อยละ 28.9 รองลงมาเป็นสถานประกอบการที่ดำเนินกิจการ

น้อยกว่า 5 ปี ร้อยละ 23.0 สถานประกอบการที่มีการดำเนินกิจการ 5-9 ปี ร้อยละ 21.7 สำหรับสถานประกอบการที่มีการดำเนินกิจการมากกว่า 20 ปี ร้อยละ 26.5 (ตาราง 3.3)

3.2 ข้อมูลสถิติที่สำคัญ จำแนกตามขนาดของสถานประกอบการและหมวดย่อยอุตสาหกรรม

3.2.1 คนทำงานและค่าตอบแทนแรงงาน

1) จำนวนคนทำงาน

สำหรับคนทำงานในสถานประกอบการ มีจำนวน 65,352 คน ในจำนวนนี้เป็นคนทำงานที่ปฏิบัติงานในสถานประกอบการที่มีคนทำงาน 1-15 คน จำนวน 55,745 คน คิดเป็นร้อยละ 85.3 รองลงมาเป็นคนทำงานที่ปฏิบัติงานในสถานประกอบการที่มีคนทำงานมากกว่า 200 คน จำนวน 4,182 คน คิดเป็นร้อยละ 6.4 ส่วนสถานประกอบการที่มีคนทำงาน 16-25 คน จำนวน 1,698 คน ร้อยละ 2.6 คนทำงาน 51-200 คน จำนวน 1,618 คน ร้อยละ 2.5 คนทำงาน 31-50 คน จำนวน 1,458 คน ร้อยละ 2.2 ในขณะที่สถานประกอบการที่มีคนทำงาน 26-30 คน มีจำนวนคนทำงาน 651 คน ร้อยละ 1.0 ตามลำดับ (ตาราง 3.4)

2) จำนวนลูกจ้าง

ด้านการจ้างงานของสถานประกอบการ พบว่า มีจำนวนลูกจ้างที่อยู่ในสถานประกอบการ จำนวน 23,857 คน ลูกจ้างส่วนใหญ่ปฏิบัติงานอยู่ในสถานประกอบการที่มีคนทำงาน 1-15 คน จำนวน 14,582 คน ร้อยละ 61.1 รองลงมาเป็นลูกจ้างที่ปฏิบัติงานอยู่ในสถานประกอบการที่มีคนทำงาน มากกว่า 200 คน จำนวน 4,182 คน ร้อยละ 17.5 ลูกจ้างที่ปฏิบัติงานอยู่ในสถานประกอบการที่มีคนทำงาน 16-15 คน จำนวน 1,559 คน ร้อยละ 6.5 ลูกจ้างที่ปฏิบัติงานอยู่ในสถานประกอบการที่มีคนทำงาน 51-200 คน จำนวน 1,516 คน ร้อยละ 6.4 ลูกจ้างที่ปฏิบัติงานอยู่ในสถานประกอบการที่มีคนทำงาน 31-50 คน จำนวน 1,408 คน ร้อยละ 5.9 ในขณะที่ลูกจ้างที่ปฏิบัติงานสถาน

ประกอบการที่มีคนทำงาน 26-30 คน จำนวน 611 คน ร้อยละ 2.6 (ตาราง 3.4)

3) ค่าตอบแทนแรงงาน

ด้านค่าตอบแทนแรงงาน พบว่ามูลค่าค่าตอบแทนแรงงาน ของลูกจ้างได้รับค่าตอบแทนแรงงาน รวมทั้งสิ้น ประมาณ 1.4 พันล้านบาท หรือโดยเฉลี่ย 47,621.5 บาทในสถานประกอบการ โดยลูกจ้างที่ปฏิบัติงานอยู่ในสถานประกอบการที่มีคนทำงานมากกว่า 200 คน ได้รับค่าตอบแทนแรงงานมูลค่า 621,821 พันบาท รองลงมาคือลูกจ้างที่ปฏิบัติงานในสถานประกอบการที่มีคนทำงาน 1-15 คน ได้รับค่าตอบแทนแรงงานมูลค่า 531,149 พันบาท สำหรับลูกจ้างที่ปฏิบัติงานในสถานประกอบการที่มีคนทำงาน 26-30 คน ได้รับค่าตอบแทนแรงงานต่ำสุด มูลค่า 27,237 พันบาท

เมื่อพิจารณาในหมวดย่อยอุตสาหกรรม พบว่า ลูกจ้างที่ปฏิบัติงานในอุตสาหกรรมการผลิตผลิตภัณฑ์เครื่องแต่งกาย ได้รับค่าตอบแทนแรงงานสูงสุด 533,516 พันบาท รองลงมาเป็นอุตสาหกรรมการผลิตผลิตภัณฑ์อาหาร ได้รับค่าตอบแทนแรงงาน 341,601 พันบาท ลำดับสามเป็นอุตสาหกรรมการผลิตสิ่งทอ 207,902 พันบาท (ตาราง 3.4)

4) ค่าตอบแทนแรงงานเฉลี่ย

ด้านค่าตอบแทนแรงงานเฉลี่ย พบว่ามูลค่าค่าตอบแทนแรงงานเฉลี่ยของลูกจ้างมีมูลค่าเฉลี่ยต่อคนต่อปี 47,621.5 บาท ส่วนใหญ่เป็นลูกจ้างที่ปฏิบัติงานในสถานประกอบการที่มีคนทำงาน มากกว่า 200 คน ได้รับค่าตอบแทนเฉลี่ยต่อคนต่อปี 148,689.9 บาท รองลงมาเป็นลูกจ้างที่ปฏิบัติงานในสถานประกอบการที่มีคนทำงาน 51-200 คน ได้รับค่าตอบแทนเฉลี่ยต่อคนต่อปี 62,304.7 บาท สำหรับลูกจ้างที่ปฏิบัติงานในสถานประกอบการที่มีคนทำงาน

1-15 คน ได้รับค่าตอบแทนเฉลี่ย ต่ำสุด 36,425 บาท (ตาราง 3.4)

เมื่อพิจารณาในหมวดย่อยอุตสาหกรรมพบว่า ลูกจ้างที่ปฏิบัติงานในอุตสาหกรรมการผลิตเสื้อผ้าเครื่องแต่งกาย ได้รับค่าตอบแทนเฉลี่ยต่อคนต่อปีสูงสุด 165,431 บาท รองลงมาเป็นอุตสาหกรรม การผลิต การผลิตถ่านโค้กและ

ผลิตภัณฑ์ที่ได้จากการกลั่นปิโตรเลียมได้รับค่าตอบแทนเฉลี่ยต่อคนต่อปี 89,682 บาท ลำดับสามเป็นอุตสาหกรรม การผลิตผลิตภัณฑ์คอมพิวเตอร์ อิเล็กทรอนิกส์และอุปกรณ์ที่ใช้ในการทางทัศนศาสตร์ได้รับค่าตอบแทนเฉลี่ยต่อคนต่อปี 83,900 บาท

ตาราง 3.4 คนทำงาน ลูกจ้าง และค่าตอบแทนแรงงาน จำแนกตามขนาดของสถานประกอบการและหมวดย่อยอุตสาหกรรม

ขนาดของสถานประกอบการ/ หมวดย่อยอุตสาหกรรม	จำนวน สถาน ประกอบการ (แห่ง)	คนทำงาน		ลูกจ้าง		ค่าตอบแทนแรงงาน	
		จำนวน	ร้อยละ	จำนวน	ร้อยละ	มูลค่า	เฉลี่ยต่อ คนต่อปี
		(คน)		(คน)		(พันบาท)	(บาท)
รวม	29,854	65,352	100.0	23,857	100.0	1,421,693	59,592.3
ขนาดของสถานประกอบการ							
1 - 15 คน	29,682	55,745	85.3	14,582	61.1	531,149	36,425.0
16 - 25 คน	84	1,698	2.6	1,559	6.5	67,699	43,424.6
26 - 30 คน	23	651	1.0	611	2.6	27,237	44,577.7
31 - 50 คน	39	1,458	2.2	1,408	5.9	79,333	56,344.5
51 - 200 คน	21	1,618	2.5	1,516	6.4	94,454	62,304.7
มากกว่า 200 คน	5	4,182	6.4	4,182	17.5	621,821	148,689.9
หมวดย่อยอุตสาหกรรม							
การผลิตผลิตภัณฑ์อาหาร	6,569	16,819	25.7	6,777	28.4	341,601	50,406
การผลิตเครื่องดื่มน้ำ	102	913	1.4	711	3.0	47,512	66,825
การผลิตผลิตภัณฑ์ยาสูบ	-	-	-	-	-	-	-
การผลิตสิ่งทอ	16,854	30,192	46.2	7,840	32.9	207,902	26,518
การผลิตเสื้อผ้าเครื่องแต่งกาย	1,325	5,077	7.8	3,225	13.5	533,515	165,431
การผลิตเครื่องหนังและผลิตภัณฑ์ที่เกี่ยวข้อง	132	367	0.6	156	0.7	7,725	49,523
การผลิตไม้และผลิตภัณฑ์จากไม้และไม้ ก๊อ (ยกเว้นเฟอร์นิเจอร์) การผลิตสิ่งของ จากฟางและวัสดุถักสานอื่น ๆ	2,873	4,824	7.4	1,186	5.0	58,277	49,138
การผลิตกระดาษและผลิตภัณฑ์กระดาษ	5	15	-	10	-	600	60,000
การพิมพ์และการผลิตซ้ำสื่อบันทึกข้อมูล	91	354	0.5	203	0.9	13,251	65,279
การผลิตถ่านโค้กและผลิตภัณฑ์ที่ได้จากการ กลั่นปิโตรเลียม	6	152	0.2	148	0.6	13,272	89,679
การผลิตเคมีภัณฑ์และผลิตภัณฑ์เคมี	26	98	0.2	39	0.2	629	16,151

ตาราง 3.4 คนทำงาน ลูกจ้าง และค่าตอบแทนแรงงาน จำแนกตามขนาดของสถานประกอบการและหมวดย่อยอุตสาหกรรม (ต่อ)

ขนาดของสถานประกอบการ/ หมวดย่อยอุตสาหกรรม	จำนวน สถาน ประกอบการ (แห่ง)	คนทำงาน		ลูกจ้าง		ค่าตอบแทนแรงงาน	
		จำนวน	ร้อยละ	จำนวน	ร้อยละ	มูลค่า	เฉลี่ยต่อ คนต่อปี
		(คน)		(คน)		(พันบาท)	(บาท)
การผลิตเภสัชภัณฑ์ เคมีภัณฑ์ที่ใช้รักษาโรคและผลิตภัณฑ์จากพืชและสัตว์ที่ใช้รักษาโรค	27	69	0.1	24	0.1	162	6,767
การผลิตผลิตภัณฑ์ยางและพลาสติก	28	94	0.1	60	0.2	4,357	72,622
การผลิตผลิตภัณฑ์อื่นๆ ที่ทำจากแร่โลหะ	294	1,312	2.0	790	3.3	55,499	70,252
การผลิตโลหะขั้นมูลฐาน	5	35	0.1	28	0.1	1,989	71,040
การผลิตผลิตภัณฑ์โลหะประดิษฐ์ (ยกเว้นเครื่องจักรและอุปกรณ์)	340	1,145	1.8	618	2.6	37,556	60,771
การผลิตผลิตภัณฑ์คอมพิวเตอร์อิเล็กทรอนิกส์และอุปกรณ์ที่ใช้ในการทางทัศนศาสตร์	6	41	0.1	30	0.1	2,517	83,916
การผลิตอุปกรณ์ไฟฟ้า	3	D	D	D	D	D	D
การผลิตเครื่องจักรและเครื่องมือ ซึ่งมีได้จัดประเภทไว้ในที่อื่น	23	119	0.2	83	0.3	5,165	62,233
การผลิตยานยนต์ รถพ่วง และรถกึ่งพ่วง	36	92	0.1	36	0.2	2,585	71,817
การผลิตอุปกรณ์ขนส่งอื่น ๆ	10	20	-	6	-	117	19,433
การผลิตเฟอร์นิเจอร์	184	942	1.4	691	2.9	42,184	61,048
การผลิตผลิตภัณฑ์อื่น ๆ	799	1,973	3.0	755	3.2	37,794	50,059
การซ่อมและการติดตั้งเครื่องจักรและอุปกรณ์	43	105	0.2	48	0.2	2,481	51,692
การจัดการน้ำเสีย	46	107	0.2	42	0.2	1,974	47,015
การเก็บรวบรวมของเสียการบำบัด และการกำจัดของเสีย รวมถึงการนำของเสียกลับมาใช้ใหม่	27	474	0.7	343	1.4	2,666	7,773

หมายเหตุ :- ไม่มีข้อมูล หรือข้อมูลมีค่าเป็น 0 หรือมีข้อมูลจำนวนน้อย

3.2.2 มูลค่าผลผลิต ค่าใช้จ่ายชั้นกลาง และมูลค่าเพิ่ม

1) มูลค่าผลผลิต

จากตาราง 3.5 พบว่า สถานประกอบการอุตสาหกรรมการผลิตในจังหวัดสุรินทร์ มีมูลค่าผลผลิตรวมทั้งสิ้นประมาณ 20,051,343 พันบาท โดยมีสัดส่วนของมูลค่าเพิ่มต่อมูลค่าผลผลิตประมาณร้อยละ 28.8

หากพิจารณาตามขนาดของสถานประกอบการ พบว่า สถานประกอบการที่มีคนทำงาน 1-15 คน มีมูลค่าผลผลิตประมาณ 7,416,124 พันบาท มีสัดส่วนของมูลค่าเพิ่มต่อมูลค่าผลผลิตประมาณร้อยละ 35.3 รองลงมาเป็นสถานประกอบการที่มีคนทำงานมากกว่า 200 คน มีมูลค่าผลผลิตประมาณ 3,977,745 พันบาท มีสัดส่วนของมูลค่าเพิ่มต่อมูลค่าผลผลิตประมาณร้อยละ 17.5 ลำดับสามสถานประกอบการที่มีคนทำงาน 31-50 คน มีมูลค่าผลผลิตประมาณ 3,190,640 พันบาท มีสัดส่วนของมูลค่าเพิ่มต่อมูลค่าผลผลิตประมาณ 31.1

เมื่อพิจารณาตามหมวดย่อยอุตสาหกรรมประเภทต่าง ๆ พบว่า มูลค่าผลผลิตของสถานประกอบการส่วนใหญ่ มาจากอุตสาหกรรมการผลิตอาหาร มีมูลค่าการผลิตประมาณ 12,545,380 บาท มีสัดส่วนของมูลค่าเพิ่มต่อมูลค่าผลผลิตประมาณ 25.9 รองลงมาเป็นอุตสาหกรรมการผลิตเสื้อผ้าเครื่องแต่งกาย มีมูลค่าการผลิต 1,408,762 บาท มีสัดส่วนการผลิตประมาณ 26.3 ลำดับสามเป็นอุตสาหกรรมการผลิตผลิตภัณฑ์อื่นๆ ที่ทำจากแร่โลหะ มีมูลค่าการผลิตประมาณ 1,248,885 บาท มีสัดส่วนของมูลค่าเพิ่มต่อมูลค่าผลผลิตประมาณ 40.7

2) ค่าใช้จ่ายชั้นกลาง

ในด้านค่าใช้จ่ายชั้นกลางของสถานประกอบการอุตสาหกรรมการผลิตในจังหวัดสุรินทร์ มีมูลค่าค่าใช้จ่ายชั้นกลางรวมทั้งสิ้นประมาณ 14,272,007 พันบาท

หากพิจารณาตามขนาดของสถานประกอบการพบว่า สถานประกอบการที่มีคนทำงาน 1-15 คน มีมูลค่าค่าใช้จ่ายชั้นกลาง ประมาณ 4,801,330 พันบาท รองลงมาเป็นสถานประกอบการที่มีคนทำงาน มากกว่า 200 คน มีมูลค่าค่าใช้จ่ายชั้นกลาง ประมาณ 3,280,772 พันบาท

เมื่อพิจารณาตามหมวดย่อยอุตสาหกรรมประเภทต่าง ๆ พบว่า มูลค่าผลผลิตของสถานประกอบการส่วนใหญ่ มาจากการผลิตผลิตภัณฑ์อาหาร มีมูลค่าค่าใช้จ่ายชั้นกลางประมาณ 9,301,205 พันบาท รองลงมาเป็นอุตสาหกรรมการผลิตเสื้อผ้าเครื่องแต่งกาย มีมูลค่าค่าใช้จ่ายชั้นกลางประมาณ 1,038,632 พันบาท ลำดับสามเป็นอุตสาหกรรมการผลิตถ่านโค้กและผลิตภัณฑ์ที่ได้จากการกลั่นปิโตรเลียม มีมูลค่าค่าใช้จ่ายประมาณ 768,649 พันบาท

3) มูลค่าเพิ่ม

จากตาราง 3.5 แสดงให้เห็นว่า สถานประกอบการอุตสาหกรรมการผลิตในจังหวัดสุรินทร์มีมูลค่าเพิ่มประมาณ 5,779,336 พันบาท

หากพิจารณาตามขนาดของสถานประกอบการพบว่า สถานประกอบการที่มีคนทำงาน 1 -15 คน มีมูลค่าเพิ่มประมาณ 2,614,793 พันบาท หรือประมาณร้อยละ 45.2 รองลงมาเป็นสถานประกอบการที่มีคนทำงาน 31-50 คน มีมูลค่าเพิ่มประมาณ 991,955 พันบาท หรือร้อยละ 17.2 ลำดับสามเป็นสถานประกอบการที่มีคนทำงาน 16 -25 คน มีมูลค่าเพิ่มประมาณ 824,003 พันบาท หรือร้อยละ 14.3

เมื่อพิจารณาตามหมวดย่อยอุตสาหกรรมพบว่า อุตสาหกรรมการผลิตผลิตภัณฑ์อาหาร มีมูลค่าเพิ่มประมาณ 3,244,174 พันบาท หรือร้อยละ 56.1 รองลงมาเป็นอุตสาหกรรมการผลิตผลิตภัณฑ์อื่นๆ ที่ทำจากแร่โลหะ มีมูลค่าเพิ่มประมาณ 508,342 พันบาท หรือร้อยละ 8.8 ลำดับสามเป็นอุตสาหกรรมการผลิตสิ่งทอ มีมูลค่าเพิ่มประมาณ 466,590 บาท หรือร้อยละ 8.1

ตาราง 3.5 มูลค่าผลผลิต ค่าใช้จ่ายชั้นกลาง และมูลค่าเพิ่มของสถานประกอบการอุตสาหกรรมผลิต
จำแนกตามขนาดของสถานประกอบการและหมวดย่อยอุตสาหกรรม

ขนาดของสถานประกอบการ/ หมวดย่อยอุตสาหกรรม	มูลค่าผลผลิต		ค่าใช้จ่ายชั้นกลาง		มูลค่าเพิ่ม		มูลค่าเพิ่ม ต่อมูลค่า ผลผลิต
	มูลค่า (พันบาท)	ร้อยละ	มูลค่า (พันบาท)	ร้อยละ	มูลค่า (พันบาท)	ร้อยละ	(ร้อยละ)
รวม	20,051,343	100.0	14,272,007	100.0	5,779,336	100.0	28.8
ขนาดของสถานประกอบการ							
1 - 15 คน	7,416,124	37.0	4,801,331	33.6	2,614,793	45.2	35.3
16 - 25 คน	2,651,059	13.2	1,827,057	12.8	824,003	14.2	31.1
26 - 30 คน	296,979	1.5	206,562	1.5	90,417	1.6	30.4
31 - 50 คน	3,190,640	15.9	2,198,684	15.4	991,955	17.2	31.1
51 - 200 คน	2,518,796	12.6	1,957,602	13.7	561,195	9.7	22.3
มากกว่า 200 คน	3,977,745	19.8	3,280,772	23.0	696,973	12.1	17.5
หมวดย่อยอุตสาหกรรม							
การผลิตผลิตภัณฑ์อาหาร	12,545,380	62.6	9,301,205	65.2	3,244,174	56.1	25.9
การผลิตเครื่องมือ	419,147	2.1	283,661	2.0	135,486	2.3	32.3
การผลิตผลิตภัณฑ์ยาสูบ	-	-	-	-	-	-	-
การผลิตสิ่งทอ	1,067,159	5.3	600,569	4.2	466,589	8.1	43.7
การผลิตเสื้อผ้าเครื่องแต่งกาย	1,408,762	7.0	1,038,632	7.3	370,130	6.4	26.3
การผลิตเครื่องหนังและผลิตภัณฑ์ที่เกี่ยวข้อง	137,907	0.7	90,662	0.6	47,245	0.8	34.3
การผลิตไม้และผลิตภัณฑ์จากไม้และไม้ ก๊อกร (ยกเว้นเฟอร์นิเจอร์) การผลิต สิ่งของจากฟางและวัสดุถักสานอื่นๆ	630,309	3.1	449,844	3.2	180,465	3.1	28.6
การผลิตกระดาษและผลิตภัณฑ์กระดาษ	2,512	-	1,415	-	1,098	-	43.7
การพิมพ์และการผลิตซ้ำสื่อบันทึกข้อมูล	144,957	0.7	92,574	0.6	52,383	0.9	36.1
การผลิตถ่านโค้กและผลิตภัณฑ์ที่ได้จาก การกลั่นปิโตรเลียม	927,575	4.6	768,649	5.4	158,926	2.7	17.1
การผลิตเคมีภัณฑ์และผลิตภัณฑ์เคมี	4,365	-	2,349	-	2,016	-	46.2
การผลิตเภสัชภัณฑ์ เคมีภัณฑ์ที่ใช้รักษา โรค และผลิตภัณฑ์จากพืชและสัตว์ที่ ใช้รักษาโรค	1,109	-	649	-	460	-	41.5
การผลิตผลิตภัณฑ์ยางและพลาสติก	47,084	0.2	29,636	0.2	17,448	0.3	37.1
การผลิตผลิตภัณฑ์อื่นๆ ที่ทำจากแร่โลหะ	1,248,885	6.2	740,543	5.2	508,342	8.8	40.7
การผลิตโลหะขั้นมูลฐาน	32,168	0.2	24,619	0.2	7,549	0.1	23.5

ตาราง 3.5 มูลค่าผลผลิต ค่าใช้จ่ายชั้นกลาง และมูลค่าเพิ่มของสถานประกอบการอุตสาหกรรมการผลิต
จำแนกตามขนาดของสถานประกอบการและหมวดย่อยอุตสาหกรรม (ต่อ)

ขนาดของสถานประกอบการ/ หมวดย่อยอุตสาหกรรม	มูลค่าผลผลิต		ค่าใช้จ่ายชั้นกลาง		มูลค่าเพิ่ม		มูลค่าเพิ่ม ต่อมูลค่า ผลผลิต
	มูลค่า (พันบาท)	ร้อยละ	มูลค่า (พันบาท)	ร้อยละ	มูลค่า (พันบาท)	ร้อยละ	(ร้อยละ)
การผลิตผลิตภัณฑ์โลหะประดิษฐ์ (ยกเว้นเครื่องจักรและอุปกรณ์)	540,567	2.7	315,767	2.2	224,801	3.9	41.6
การผลิตผลิตภัณฑ์คอมพิวเตอร์ อิเล็กทรอนิกส์และอุปกรณ์ที่ใช้ในการ ทางทัศนศาสตร์	17,708	0.1	10,510	0.1	7,198	0.1	40.6
การผลิตอุปกรณ์ไฟฟ้า	D	D	D	D	D	D	D
การผลิตเครื่องจักรและเครื่องมือ ซึ่งมีได้ จัดประเภทไว้ในที่อื่น	28,897	0.1	15,124	0.1	13,773	0.2	47.7
การผลิตยานยนต์ รถพ่วง และรถกึ่งพ่วง	27,648	0.1	17,742	0.1	9,906	0.2	35.8
การผลิตอุปกรณ์ขนส่งอื่นๆ	4,002	-	2,973	-	1,029	-	25.7
การผลิตเฟอร์นิเจอร์	502,283	2.5	306,908	2.2	195,374	3.4	38.9
การผลิตผลิตภัณฑ์อื่นๆ	244,949	1.2	130,898	0.9	114,051	2.0	46.6
การซ่อมและการติดตั้งเครื่องจักรและ อุปกรณ์	44,304	0.2	32,722	0.2	11,582	0.2	26.1
การจัดการน้ำเสีย	14,360	0.1	8,010	0.1	6,350	0.1	44.2
การเก็บรวบรวมของเสีย การบำบัดและ การกำจัดของเสียรวมถึงการนำของเสีย กลับมาใช้ใหม่	8,177	-	5,695	-	2,482	-	30.4

หมายเหตุ : - ไม่มีข้อมูล หรือข้อมูลมีค่าเป็น 0 หรือมีข้อมูลจำนวนน้อย

3.2.3 มูลค่าผลผลิตและมูลค่าเพิ่มเฉลี่ย ต่อสถานประกอบการ

จากตาราง 3.6 พบว่า สถานประกอบการอุตสาหกรรมการผลิตในจังหวัดสุรินทร์ มีมูลค่าผลผลิตเฉลี่ยต่อสถานประกอบการประมาณ 671.6 พันบาทและมูลค่าเพิ่มเฉลี่ยต่อสถานประกอบการประมาณ 193.6 พันบาท

หากพิจารณาตามขนาดของสถานประกอบการ พบว่า สถานประกอบการที่มีคนทำงานมากกว่า 200 คน มีมูลค่าผลผลิตและมูลค่าเพิ่มเฉลี่ยต่อสถานประกอบการสูงสุด คือ 795,549 พันบาท และ 139,394 พันบาท

ตามลำดับ ในขณะที่สถานประกอบการที่มีคนทำงาน 1-15 คน มีมูลค่าผลผลิตและมูลค่าเฉลี่ยต่อสถานประกอบการต่ำสุดคือประมาณ 249 พันบาท และ 88 พันบาท ตามลำดับ

เมื่อพิจารณาในแต่ละหมวดย่อยอุตสาหกรรม พบว่า อุตสาหกรรมการผลิตถ่านโค้กและผลิตภัณฑ์ที่ได้จากการถลุงปิโตรเลียม มีมูลค่าผลผลิตเฉลี่ยต่อสถานประกอบการสูงที่สุด ประมาณ 154,595 พันบาท รองลงมาคือ อุตสาหกรรมการผลิตโลหะขั้นมูลฐานและการผลิตผลิตภัณฑ์อื่น ๆ ที่ทำจากแร่โลหะอุตสาหกรรม มีมูลค่าผลผลิตเฉลี่ยต่อสถานประกอบการประมาณ 6,433 พันบาท และ 4,247 พันบาท ตามลำดับ

ส่วนอุตสาหกรรมการผลิตเภสัชภัณฑ์ เคมีภัณฑ์ที่ใช้รักษาโรคและผลิตภัณฑ์จากพืชและ สัตว์ที่ใช้รักษาโรคมีมูลค่าผลผลิตต่อสถาน ประกอบการน้อยที่สุดประมาณ 41 พันบาท สำหรับมูลค่าเพิ่มเฉลี่ยต่อสถานประกอบการ อุตสาหกรรมการผลิตถ่านโค้กและผลิตภัณฑ์ที่ได้ จากการกลั่นปิโตรเลียมมีมูลค่าเพิ่มเฉลี่ยต่อสถาน ประกอบการมากที่สุดประมาณ 26,481 พันบาท รองลงมาคืออุตสาหกรรมการผลิตผลิตภัณฑ์อื่น ๆ ที่ทำจากแร่โลหะอุตสาหกรรมและอุตสาหกรรม การผลิตโลหะขั้นมูลฐาน มีมูลค่าเพิ่มเฉลี่ยต่อ สถานประกอบการประมาณ 1,729 พันบาท และ 1,509 พันบาท ส่วนอุตสาหกรรมการผลิตเภสัช ภัณฑ์ เคมีภัณฑ์ที่ใช้รักษาโรคและผลิตภัณฑ์จาก พืชและสัตว์ที่ใช้รักษาโรคมีมูลค่าเพิ่มเฉลี่ยต่อ สถานประกอบการต่ำที่สุด คือ 17 พันบาท

3.2.4 มูลค่าผลผลิตและมูลค่าเพิ่มเฉลี่ย ต่อคนทำงาน

ในด้านมูลค่าผลผลิตและมูลค่าเพิ่ม เฉลี่ยต่อคนทำงาน พบว่าสถานประกอบการ อุตสาหกรรมการผลิต มีมูลค่าผลผลิตเฉลี่ยต่อ คนทำงานประมาณ 306 พันบาทและมูลค่าเพิ่ม เฉลี่ยต่อคนทำงานประมาณ 88 พันบาท

เมื่อพิจารณาตามขนาดของสถาน ประกอบการ พบว่า สถานประกอบการที่มี คนทำงาน 31-50 คน มีมูลค่าผลผลิตเฉลี่ยต่อ คนทำงานมากที่สุดประมาณ 2,188 พันบาท และ สถานประกอบการที่มีคนทำงาน 31-50 คน มีมูลค่าเพิ่มเฉลี่ยต่อคนทำงานมากที่สุดประมาณ 680 พันบาท ในขณะที่สถานประกอบการที่มี คนทำงาน 1-15 คน มีมูลค่าผลผลิตและมูลค่าเพิ่ม เฉลี่ยต่อคนทำงานต่ำที่สุด คือ 133 พันบาท และ 46 พันบาท ตามลำดับ

เมื่อพิจารณาตามหมวดย่อย อุตสาหกรรม พบว่า อุตสาหกรรมการผลิตถ่านโค้ก และผลิตภัณฑ์ที่ได้จากการกลั่นปิโตรเลียมมีมูลค่า ผลผลิตและมูลค่าเพิ่มเฉลี่ยต่อคนทำงานสูงสุด ประมาณ 6,102 พันบาท และ 1,045 พันบาท ตามลำดับ

การผลิตผลิตภัณฑ์อื่น ๆ ที่ทำจากแร่ โลหะมีมูลค่าผลผลิตและมูลค่าเพิ่มเฉลี่ยต่อ คนทำงานประมาณ 951 พันบาท และ 387 พันบาท ตามลำดับ ส่วนอุตสาหกรรมการผลิต เภสัชภัณฑ์ เคมีภัณฑ์ ที่ใช้รักษาโรคและผลิตภัณฑ์ จากพืชและสัตว์ที่ใช้รักษาโรค มีมูลค่าผลผลิตและ มูลค่าเพิ่มเฉลี่ยต่อคนทำงานต่ำสุด คือ 16 พันบาท และ 6 พันบาท ตามลำดับ

ตาราง 3.6 มูลค่าผลผลิต มูลค่าเพิ่มเฉลี่ยต่อสถานประกอบการและต่อคนทำงาน จำแนกตามขนาดของสถานประกอบการและหมวดย่อยอุตสาหกรรม

หน่วย : พันบาท

ขนาดของสถานประกอบการ/ หมวดย่อยอุตสาหกรรม	มูลค่าผลผลิตเฉลี่ยต่อ		มูลค่าเพิ่มเฉลี่ยต่อ	
	สถาน ประกอบการ	คนทำงาน	สถาน ประกอบการ	คนทำงาน
รวม	671.6	306.8	193.6	88.4
ขนาดของสถานประกอบการ				
1 – 15 คน	249.9	133.0	88.1	46.9
16 – 25 คน	31,560.2	1,561.3	9,809.6	485.3
26 – 30 คน	12,912.1	456.2	3,931.2	138.9
31 – 50 คน	81,811.3	2,188.4	25,434.8	680.4
51 – 200 คน	119,942.7	1,556.7	26,723.5	346.8
มากกว่า 200 คน	795,549.0	951.2	139,394.5	166.7
หมวดย่อยอุตสาหกรรม				
การผลิตผลิตภัณฑ์อาหาร	1,909.8	745.9	493.9	192.9
การผลิตเครื่องดื่มน้ำ	4,109.3	459.1	1,328.3	148.4
การผลิตผลิตภัณฑ์ยาสูบ	-	-	-	-
การผลิตสิ่งทอ	63.3	35.3	27.7	15.5
การผลิตเสื้อผ้าเครื่องแต่งกาย	1,063.2	277.5	279.3	72.9
หนังและผลิตภัณฑ์ที่เกี่ยวข้อง	1,044.7	375.8	357.9	128.7
การผลิตไม้และผลิตภัณฑ์จากไม้และไม้ก๊อก (ยกเว้นเฟอร์นิเจอร์) การผลิตสิ่งของจากฟาง และวัสดุถักสานอื่นๆ	219.4	130.7	62.8	37.4
การผลิตกระดาษและผลิตภัณฑ์กระดาษ	502.5	167.5	219.5	73.2
การพิมพ์และการผลิตซ้ำสื่อบันทึกข้อมูล	1,592.9	409.5	575.6	148.0
การผลิตถ่านโค้กและผลิตภัณฑ์ที่ได้จากการกลั่น ปิโตรเลียม	154,595.9	6,102.5	26,487.7	1,045.6
การผลิตเคมีภัณฑ์และผลิตภัณฑ์เคมี	167.9	44.5	77.5	20.6
การผลิตเภสัชภัณฑ์ เคมีภัณฑ์ที่ใช้รักษาโรค และ ผลิตภัณฑ์จากพืชและสัตว์ที่ใช้รักษาโรค	41.1	16.1	17.0	6.7
การผลิตผลิตภัณฑ์ยางและพลาสติก	1,681.6	500.9	623.1	185.6
การผลิตผลิตภัณฑ์อื่น ๆ ที่ทำจากแร่โลหะ	4,247.9	951.9	1,729.1	387.5
การผลิตโลหะขั้นมูลฐาน	6,433.6	919.1	1,509.9	215.7
การผลิตผลิตภัณฑ์โลหะประดิษฐ์ (ยกเว้น เครื่องจักรและอุปกรณ์)	1,589.9	472.1	661.2	196.3

ตาราง 3.6 มูลค่าผลผลิต มูลค่าเพิ่มเฉลี่ยต่อสถานประกอบการและต่อคนทำงาน จำแนกตามขนาดของสถานประกอบการและหมวดย่อยอุตสาหกรรม (ต่อ)

ขนาดของสถานประกอบการ/ หมวดย่อยอุตสาหกรรม	มูลค่าผลผลิตเฉลี่ยต่อ		มูลค่าเพิ่มเฉลี่ยต่อ	
	สถาน ประกอบการ	คนทำงาน	สถาน ประกอบการ	คนทำงาน
การผลิตผลิตภัณฑ์คอมพิวเตอร์ อิเล็กทรอนิกส์ และอุปกรณ์ที่ใช้ในการทางทัศนศาสตร์	2,951.3	431.9	1,199.6	175.6
การผลิตอุปกรณ์ไฟฟ้า	D	D	-	-
การผลิตเครื่องจักรและเครื่องมือ ซึ่งมีได้จัด ประเภทไว้ในที่อื่น	1,256.4	242.8	598.8	115.7
การผลิตยานยนต์ รถพ่วง และรถกึ่งพ่วง	768.0	300.5	275.2	107.7
การผลิตอุปกรณ์ขนส่งอื่นๆ	400.2	200.1	102.9	51.4
การผลิตเฟอร์นิเจอร์	2,729.8	533.2	1,061.8	207.4
การผลิตผลิตภัณฑ์อื่นๆ	306.6	124.2	142.7	57.8
การซ่อมและการติดตั้งเครื่องจักรและอุปกรณ์	1,030.3	421.9	269.4	110.3
การจัดการน้ำเสีย	312.2	134.2	138.0	59.3
การเก็บรวบรวมของเสีย การบำบัดและการกำจัดของเสีย รวมถึงการนำของเสียกลับมาใช้ใหม่	302.9	17.3	91.9	5.2

ภาคผนวกตารางสถิติ

APPENDIX STATISTICAL TABLES

ภาคผนวก ก ตารางสถิติ

APPENDIX A STATISTICAL TABLES

ตอนที่ 1 ข้อมูลทั่วไปของสถานประกอบการ

PART 1 GENERAL INFORMATION OF ESTABLISHMENTS

ตอนที่ 1 ข้อมูลทั่วไปของสถานประกอบการ จำแนกตาม
ขนาดของสถานประกอบการ

PART 1 GENERAL INFORMATION OF ESTABLISHMENTS
BY SIZE OF ESTABLISHMENTS

สารบัญตารางสถิติ

LIST OF STATISTICAL TABLES

	หน้า
ตอนที่ 1	ข้อมูลทั่วไปของสถานประกอบการ จำแนกตามขนาดของสถานประกอบการ
Part 1	General Information of Establishments by Size of Establishment
ตาราง 1	จำนวนและร้อยละของสถานประกอบการอุตสาหกรรมการผลิต จำแนกตามรูปแบบการจัดตั้งตามกฎหมาย และขนาดของสถานประกอบการ 37
Table 1	Number and Percentage of Manufacturing Establishments by Form of Legal Organization and Size of Establishment 37
ตาราง 2	จำนวนและร้อยละของสถานประกอบการอุตสาหกรรมการผลิต จำแนกตามรูปแบบการจัดตั้งทางเศรษฐกิจ และขนาดของสถานประกอบการ 38
Table 2	Number and Percentage of Manufacturing Establishments by Form of Economic Organization and Size of Establishment 38
ตาราง 3	จำนวนและร้อยละของสถานประกอบการอุตสาหกรรมการผลิต จำแนกตามระยะเวลาในการดำเนินกิจการ และขนาดของสถานประกอบการ 39
Table 3	Number and Percentage of Manufacturing Establishments by Period of Operation and Size of Establishment 39
ตาราง 4	จำนวนและร้อยละของสถานประกอบการอุตสาหกรรมการผลิต จำแนกตามระยะเวลาการผลิตในปี 2559 และขนาดของสถานประกอบการ 40
Table 4	Number and Percentage of Manufacturing Establishments by Period of Operation In 2016 and Size of Establishment 40
ตาราง 5	จำนวนและร้อยละของสถานประกอบการอุตสาหกรรมการผลิต จำแนกตาม มูลค่าทุนจดทะเบียน และขนาดของสถานประกอบการ 41
Table 5	Number and Percentage of Manufacturing Establishments by Value of Registered Capital and Size of Establishment 41
ตาราง 6	จำนวนและร้อยละของสถานประกอบการอุตสาหกรรมการผลิต จำแนกตามสัดส่วนของการร่วมลงทุนหรือถือหุ้นของต่างประเทศ และขนาดของสถานประกอบการ 42
Table 6	Number and Percentage of Manufacturing Establishments by Proportion of Foreign Investment or Share Holding and Size of Establishment 42
ตาราง 7	จำนวนและร้อยละของสถานประกอบการอุตสาหกรรมการผลิต จำแนกตามการส่งเสริมการลงทุน จากสำนักงานคณะกรรมการส่งเสริมการลงทุน และขนาดของสถานประกอบการ 43

Table 7	Number and Percentage of Manufacturing Establishments by Investment Promotion From Board of Investment (BOI) and Size of Establishment	43
ตาราง 8	จำนวนและร้อยละของสถานประกอบการอุตสาหกรรมการผลิต จำแนกตามร้อยละของการส่งออกผลผลิตออกไปจำหน่ายต่างประเทศ และขนาดของสถานประกอบการ	44
Table 8	Number and Percentage of Manufacturing Establishments by Percentage of Export and Size of Establishment	44
ตาราง 9	จำนวนและร้อยละของสถานประกอบการอุตสาหกรรมการผลิต จำแนกตามการใช้วัตถุดิบฯ และขนาดของสถานประกอบการ	45
Table 9	Number and Percentage of Manufacturing Establishments by Use of Imported Materials and Components and Size of Establishment	45
ตาราง 10	จำนวนและร้อยละของสถานประกอบการอุตสาหกรรมการผลิต จำแนกตามอัตราการใช้กำลังการผลิตต่อปี 2559 และขนาดของสถานประกอบการ	46
Table 10	Number and Percentage of Manufacturing Establishments by Percentage of Capacity Utilization In 2016 and Size of Establishment	46
ตาราง 11	จำนวนและร้อยละของสถานประกอบการอุตสาหกรรมการผลิตที่ประสบปัญหา/อุปสรรคการดำเนินงานกิจการ จำแนกตามปัญหาในการดำเนินงาน และขนาดของสถานประกอบการ	47
Table 11	Number and Percentage of Manufacturing Establishments, Problems with the Operation by Problems and Size of Establishment	47
ตาราง 12	จำนวนและร้อยละของสถานประกอบการอุตสาหกรรมการผลิต จำแนกตามประเภทความช่วยเหลือที่ต้องการให้ภาครัฐช่วยเหลือ และขนาดของสถานประกอบการ	49
Table 12	Number and Percentage of Manufacturing Establishments Problems with the Need Aid from The Governmental Operation by Problems and Size of Establishment	49
ตาราง 13	จำนวนและร้อยละของสถานประกอบการอุตสาหกรรมผลิตเข้าร่วมโครงการอุตสาหกรรมสีเขียว (Green Industry) จำแนกตามระดับอุตสาหกรรมสีเขียว และขนาดของสถานประกอบการ	51
Table 13	Number and Percentage of Manufacturing Establishments, Participating Green Industry by Levels Green Industry and Size of Establishment	51

ตาราง 1 จำนวนและร้อยละของสถานประกอบการอุตสาหกรรมผลิต จำแนกตามรูปแบบการจัดตั้งตามกฎหมาย ขนาดของสถานประกอบการ
 Table 1 Number and Percentage of Manufacturing Establishments by Form of Legal Organization and size of Establishment

จำนวนสถาน- ประกอบการ Number of establishments	ส่วนบุคคล ทั้งหุ้นส่วนสามัญที่ ไม่เป็นนิติบุคคล Individual proprietor		หุ้นส่วนสามัญ นิติบุคคล ทั้งหุ้นส่วนจำกัด Juristic partnership		บริษัทจำกัด บริษัทจำกัด (มหาชน) Company limited, public company limit-		ส่วนราชการ รัฐวิสาหกิจ Government, state-enterprise		สหกรณ์ Cooperatives		กลุ่มแม่บ้าน Community enterprise		การจัดตั้งใน รูปแบบอื่น ๆ Others		Size of establishment		
	จำนวน Number	ร้อยละ %	จำนวน Number	ร้อยละ %	จำนวน Number	ร้อยละ %	จำนวน Number	ร้อยละ %	จำนวน Number	ร้อยละ %	จำนวน Number	ร้อยละ %	จำนวน Number	ร้อยละ %			
รวม	29,854	100.0	25,037	83.9	109	0.4	82	0.2	2	-	118	0.4	4,135	13.9	370	1.2	Total
1-15 คน	29,682	100.0	25,015	84.3	81	0.3	36	0.1	1	-	118	0.4	4,063	13.7	367	1.2	1-15 persons
16-25 คน	84	100.0	14	16.7	12	14.7	14	17.1	-	-	-	-	42	50.4	1	1.2	16-25 persons
26-30 คน	23	100.0	4	17.4	3	13.0	4	17.4	-	-	-	-	12	52.2	-	-	26-30 persons
31-50 คน	39	100.0	2	5.1	7	18.0	13	33.3	-	-	-	-	15	38.5	2	5.1	31-50 persons
51-200 คน	21	100.0	2	9.5	6	28.6	9	42.9	1	4.8	-	-	3	14.3	-	-	51-200 persons
มากกว่า 200 คน	5	100.0	-	-	-	-	5	100.0	-	-	-	-	-	-	-	-	More than 200 persons

ที่มา : สำมะโนอุตสาหกรรม พ.ศ. 2560 จังหวัดสุรินทร์ สำนักงานสถิติแห่งชาติ กระทรวงดิจิทัลเพื่อเศรษฐกิจและสังคม
 Source : The 2017 Industrial Census ,Surin Province, National Statistical Office, Ministry of Digital Economy and Society.

ตาราง 2 จำนวนและร้อยละของสถานประกอบการอุตสาหกรรมผลิต จำแนกตามรูปแบบการจัดตั้งทางเศรษฐกิจ และขนาดของสถานประกอบการ

Table 2 Number and Percentage of Manufacturing Establishments by Form of Economic Organization and Size of Establishment

ขนาดของสถานประกอบการ (จำนวนคนทำงาน)	จำนวนสถานประกอบการ		สำนักงานเพียงเดียว		สำนักงานใหญ่		สำนักงานสาขา		Total
	Number of establishments		Single unit		Head office		Branch		
	จำนวน Number	ร้อยละ %	จำนวน Number	ร้อยละ %	จำนวน Number	ร้อยละ %	จำนวน Number	ร้อยละ %	
รวม	29,854	100.0	29,802	99.8	18	0.1	34	0.1	0.1
1-15 คน	29,682	100.0	29,655	99.9	4	..	23	0.1	1-15 persons
16-25 คน	84	100.0	79	93.5	1	1.2	5	5.4	16-25 persons
26-30 คน	23	100.0	21	91.3	1	4.4	1	4.4	26-30 persons
31-50 คน	39	100.0	32	82.1	7	18.0	-	-	31-50 persons
51-200 คน	21	100.0	14	66.7	4	19.1	3	14.3	51-200 persons
มากกว่า 200 คน	5	100.0	1	20.0	1	20.0	3	60.0	More than 200 persons

ที่มา : สำมะโนอุตสาหกรรม พ.ศ. 2560 จังหวัดสุรินทร์ สำนักงานสถิติแห่งชาติ กระทรวงดิจิทัลเพื่อเศรษฐกิจและสังคม

Source : The 2017 Industrial Census ,Surin Province, National Statistical Office, Ministry of Digital Economy and Society.

ตาราง 3 จำนวนและร้อยละของสถานประกอบการอุตสาหกรรมการผลิต จำแนกตามระยะเวลาในการดำเนินงาน และขนาดของสถานประกอบการ

Table 3 Number and Percentage of Manufacturing Establishments by Period of Operation and Size of Establishment

ขนาดของสถานประกอบการ (จำนวนคนทำงาน)	ระยะเวลาในการดำเนินงาน (ปี) Period of operation (Year)												Size of establishment
	จำนวนสถานประกอบการ		< 5		5 - 9		10 - 19		20 - 29		≥ 30		
	จำนวน	ร้อยละ	จำนวน	ร้อยละ	จำนวน	ร้อยละ	จำนวน	ร้อยละ	จำนวน	ร้อยละ	จำนวน	ร้อยละ	
รวม	29,854	100.0	6,861	23.0	6,464	21.6	8,616	28.9	4,637	15.5	3,276	11.0	Total
1-15 คน	29,682	100.0	6,830	23.0	6,426	21.7	8,548	28.8	4,619	15.6	3,259	11.0	1-15 persons
16-25 คน	84	100.0	17	20.6	14	16.7	33	39.7	9	10.8	10	12.3	16-25 persons
26-30 คน	23	100.0	5	21.7	4	17.4	12	52.2	2	8.7	-	-	26-30 persons
31-50 คน	39	100.0	6	15.6	9	23.6	16	40.0	5	13.1	3	7.7	31-50 persons
51-200 คน	21	100.0	3	14.3	8	38.1	6	28.6	1	4.8	3	14.3	51-200 persons
มากกว่า 200 คน	5	100.0	-	-	3	60.0	1	20.0	1	20.0	-	-	More than 200 persons

ที่มา : สำนักงานสถิติจังหวัดสุรินทร์ สำนักงานสถิติแห่งชาติ กระทรวงดิจิทัลเพื่อเศรษฐกิจและสังคม

Source : The 2017 Industrial Census ,Surin Province, National Statistical Office, Ministry of Digital Economy and Society.

ตาราง 4 จำนวนและร้อยละของสถานประกอบการอุตสาหกรรมผลิต จำแนกตามระยะเวลาการผลิตในปี 2559 และขนาดของสถานประกอบการ
Table 4 Number and Percentage of Manufacturing Establishments by Period of Operation In 2016 and Size of Establishment

ขนาดของสถานประกอบการ (จำนวนคนทำงาน)	จำนวนสถานประกอบการ		ระยะเวลาการผลิต Period of operation in 2016												รวม		Size of establishment
	Number of establishments		เดือน Months				ชั่วโมง Hours per day				รวม				Total		
	จำนวน Number	ร้อยละ %	< 3	3 - 6	7 - 9	10 - 12	< 8	8 - 10	> 10	จำนวน Number	ร้อยละ %	จำนวน Number	ร้อยละ %	จำนวน Number		ร้อยละ %	
รวม	29,854	100.0	880	4,249	1,422	4.8	23,303	78.1	21,791	73.0	7,973	26.7	90	0.3	0.3	Total	
1-15 คน	29,682	100.0	872	4,232	1,419	4.8	23,160	78.0	21,735	73.2	7,859	26.5	88	0.3	0.3	1-15 persons	
16-25 คน	84	100.0	5	8	1	1.2	70	83.0	29	34.1	55	65.9	-	-	-	16-25 persons	
26-30 คน	23	100.0	2	-	2	8.7	19	82.6	14	60.9	8	34.8	1	4.4	4.4	26-30 persons	
31-50 คน	39	100.0	1	5	-	-	33	83.9	8	21.5	31	78.5	-	-	-	31-50 persons	
51-200 คน	21	100.0	-	3	-	-	18	85.7	5	23.8	16	76.2	-	-	-	51-200 persons	
มากกว่า 200 คน	5	100.0	-	1	-	-	4	80.0	-	-	4	80.0	1	20.0	20.0	More than 200 persons	

ที่มา : สำนักสถิติจังหวัด สำนักงานสถิติแห่งชาติ กระทรวงดิจิทัลเพื่อเศรษฐกิจและสังคม

Source : The 2017 Industrial Census ,Surin Province, National Statistical Office, Ministry of Digital Economy and Society.

ตาราง 5 จำนวนและร้อยละของสถานประกอบการอุตสาหกรรมผลิต จำแนกตามมูลค่าทุนจดทะเบียนและขนาดของสถานประกอบการ
Table 5 Number and Percentage of Manufacturing Establishments by Registered Capital and Size of Establishment

ขนาดของสถานประกอบการ (จำนวนคนทำงาน)	จำนวนสถานประกอบการ Number of establishments		ไม่มีทุนจดทะเบียน No value of registered capital		มูลค่าทุนจดทะเบียน (ล้านบาท) Registered capital (Million baht)														
	จำนวน Number	ร้อยละ %	จำนวน Number	ร้อยละ %	< 1		1 - 9		10 - 49		50 - 99		100 - 199		200 - 499		Size of establishment		
					จำนวน Number	ร้อยละ %	จำนวน Number	ร้อยละ %	จำนวน Number	ร้อยละ %	จำนวน Number	ร้อยละ %	จำนวน Number	ร้อยละ %	จำนวน Number	ร้อยละ %		จำนวน Number	ร้อยละ %
รวม	29,854	100.0	29,695	99.5	159	0.5	27	17.2	98	61.5	22	13.8	4	2.5	4	2.5	4	2.5	Total
1-15 คน	29,682	100.0	29,585	99.7	97	0.3	22	22.9	65	67.2	8	7.9	-	-	2	2.1	-	-	11-15 persons
16-25 คน	84	100.0	62	73.6	22	26.4	5	23.3	9	39.1	4	19.5	2	9.0	1	4.5	1	4.5	16-25 persons
26-30 คน	23	100.0	17	73.9	6	26.1	-	-	5	83.3	-	-	1	16.7	-	-	-	-	26-30 persons
31-50 คน	39	100.0	19	48.7	20	51.3	-	-	11	55.0	7	35.0	1	5.0	-	-	1	5.0	31-50 persons
51-200 คน	21	100.0	9	42.9	12	57.1	-	-	7	58.3	2	16.7	-	-	1	8.3	2	16.7	51-200 persons
มากกว่า 200 คน	5	100.0	3	60.0	2	40.0	-	-	1	50.0	1	50.0	-	-	-	-	-	-	More than 200 persons

ที่มา : สำมะโนอุตสาหกรรม พ.ศ. 2560 จังหวัดสุรินทร์ สำนักงานสถิติแห่งชาติ กระทรวงดิจิทัลเพื่อเศรษฐกิจและสังคม

Source : The 2017 Industrial Census ,Surin Province, National Statistical Office, Ministry of Digital Economy and Society.

ตาราง 6 จำนวนและร้อยละของสถานประกอบการอุตสาหกรรมผลิต จำนวนตามการร่วมลงทุนหรือถือหุ้นจากต่างประเทศและขนาดของสถานประกอบการ

Table 6 Number and Percentage of Manufacturing Establishments by Proportion of Foreign Investment or Share Holding and Size of Establishment

ขนาดของสถานประกอบการ (จำนวนคนทำงาน)	จำนวนสถาน- ประกอบการ		ไม่มีต่างประเทศ		สัดส่วนของการร่วมลงทุนหรือถือหุ้น		สัดส่วนของการร่วมลงทุนหรือถือหุ้น		Size of establishment
	จำนวน Number	ร้อยละ %	ร่วมลงทุนหรือถือหุ้น		รวม		ร้อยละ %	จำนวน Number	
			จำนวน Number	ร้อยละ %	จำนวน Number	ร้อยละ %			
รวม	29,854	100.0	29,852	100.0	2	..	2	100.0	Total
1-15 คน	29,682	100.0	29,681	100.0	1	..	1	100.0	1-15 persons
16-25 คน	84	100.0	84	100.0	-	-	-	-	16-25 persons
26-30 คน	23	100.0	23	100.0	-	-	-	-	26-30 persons
31-50 คน	39	100.0	39	100.0	-	-	-	-	31-50 persons
51-200 คน	21	100.0	21	100.0	-	-	-	-	51-200 persons
มากกว่า 200 คน	5	100.0	4	80.0	1	20.0	1	100.0	More than 200 person

ที่มา : สำนักงานอุตสาหกรรม พ.ศ. 2560 จังหวัดสุรินทร์ สำนักงานสถิติแห่งชาติ กระทรวงดิจิทัลเพื่อเศรษฐกิจและสังคม

Source : The 2017 Industrial Census ,Surin Province, National Statistical Office, Ministry of Digital Economy and Society.

ตาราง 7 จำนวนและร้อยละของสถานประกอบการอุตสาหกรรมผลิต จำแนกตามการส่งเสริมการลงทุน จากสำนักงานคณะกรรมการส่งเสริมการลงทุน และขนาดของสถานประกอบการ
 Table 7 Number and Percentage of Manufacturing Establishments by Investment Promotion From Board of Investment (BOI) and Size of Establishment

ขนาดของสถานประกอบการ (จำนวนคนทำงาน)	จำนวนสถานประกอบการ		การส่งเสริมการลงทุนจากสำนักงานคณะกรรมการส่งเสริมการลงทุน				Size of establishment
	Number of establishments		Investment promotion from board of investment (BOI)				
	จำนวน Number	ร้อยละ %	จำนวน Number	ร้อยละ %	จำนวน Number	ร้อยละ %	
			ไม่มี No		มี Yes		
			จำนวน Number	ร้อยละ %	จำนวน Number	ร้อยละ %	
รวม	29,854	100.0	29,832	99.9	22	0.1	Total
1-15 คน	29,682	100.0	29,667	100.0	15	0.1	1-15 persons
16-25 คน	84	100.0	82	97.4	2	2.6	16-25 persons
26-30 คน	23	100.0	23	100.0	-	-	26-30 persons
31-50 คน	39	100.0	37	94.9	2	5.1	31-50 persons
51-200 คน	21	100.0	21	100.0	-	-	51-200 persons
มากกว่า 200 คน	5	100.0	2	40.0	3	60.0	More than 200 persons

ที่มา : สำมะโนอุตสาหกรรม พ.ศ. 2560 จังหวัดสุรินทร์ สำนักงานสถิติแห่งชาติ กระทรวงดิจิทัลเพื่อเศรษฐกิจและสังคม

Source : The 2017 Industrial Census ,Surin Province, National Statistical Office, Ministry of Digital Economy and Society.

ตาราง 8 มูลค่าการส่งออก (พันบาท) จำนวนและร้อยละของสถานประกอบการอุตสาหกรรมผลิต จำนวนตามร้อยละของการส่งออกผลผลิตออกไปจำหน่ายต่างประเทศ และขนาดของสถานประกอบการ

Table 8 Value of Export (in Thousand Baht), Number and Percentage of Manufacturing Establishments by Percentage of Export and Size of Establishment

ขนาดของสถานประกอบการ (จำนวนคนทำงาน)	จำนวนสถานประกอบการ		ร้อยละการส่งออก										มูลค่าการส่งออก											
	จำนวน establishments	ร้อยละ %	ไม่มีการส่งออก					ร้อยละการส่งออก					Value of export (พันบาท)	Size of establishment										
			จำนวน Number	ร้อยละ %	จำนวน Number	ร้อยละ %	จำนวน Number	ร้อยละ %	จำนวน Number	ร้อยละ %	จำนวน Number	ร้อยละ %												
			รวม Total	< 10	10 - 19	20 - 29	30 - 59	60 - 69	70 - 99	100														
รวม	29,854	100.0	29,843	100.0	11	..	1	9.0	3	27.1	1	9.7	3	27.1	1	9.0	1	9.0	1	9.0	2,342,274	Total		
1-15 คน	29,682	100.0	29,677	100.0	5	..	1	19.7	1	19.7	1	21.1	1	19.7	-	-	-	-	1	19.7	211,000	1-15 persons		
16-25 คน	84	100.0	84	100.0	-	-	-	-	-	-	-	-	-	-	-	-	-	-	-	-	-	-	16-25 persons	
26-30 คน	23	100.0	21	91.3	2	8.7	-	-	1	50.0	-	-	1	50.0	-	-	-	-	-	-	-	1,975	26-30 persons	
31-50 คน	39	100.0	39	100.0	-	-	-	-	-	-	-	-	-	-	-	-	-	-	-	-	-	-	-	31-50 persons
51-200 คน	21	100.0	20	95.2	1	4.8	-	-	1	100.0	-	-	-	-	-	-	-	-	-	-	-	11,520	51-200 persons	
มากกว่า 200 คน	5	100.0	2	40.0	3	60.0	-	-	-	-	-	-	1	33.3	1	33.3	1	33.3	-	-	-	2,117,779	More than 200 persons	

ที่มา : สำนักข้อมูลสถิติอุตสาหกรรม พ.ศ. 2560 จังหวัดสุรินทร์ สำนักงานสถิติแห่งชาติ กระทรวงดิจิทัลเพื่อเศรษฐกิจและสังคม

Source : The 2017 Industrial Census ,Surin Province, National Statistical Office, Ministry of Digital Economy and Society.

ตาราง 9 มูลค่าการนำเข้าวัตถุดิบ (พันบาท) หรือวัสดุประกอบการผลิตที่มาจากต่างประเทศ จำนวนและร้อยละของสถานประกอบการผลิต จำนวนตามการใช้วัตถุดิบ และขนาดของสถานประกอบการ

Table 9 Value of Imported Materials and Components (Thousand Baht), Number and Percentage of Manufacturing Establishments by Use of Imported Materials and Components and Size of Establishmer (พันบาท: In Thousand Baht)

ขนาดของสถานประกอบการ (จำนวนคนทำงาน)	จำนวนสถานประกอบการ		ไม่มีการใช้		ร้อยละของการนำเข้าวัตถุดิบหรือวัสดุประกอบที่มาจากต่างประเทศ Percentage of use of imported materials and Components						มูลค่าการนำเข้าวัตถุดิบ			
	Number of establishments		No use		รวม		10 - 19		20 - 49		50 - 89		Value of imported materials and Components (พันบาท In Thousand Baht)	Size of establishment
	จำนวน Number	ร้อยละ %	จำนวน Number	ร้อยละ %	จำนวน Number	ร้อยละ %	จำนวน Number	ร้อยละ %	จำนวน Number	ร้อยละ %	จำนวน Number	ร้อยละ %		
รวม	29,854	100.0	29,850	100.0	4	..	2	50.0	1	25.0	1	25.0	22,986	Total
1-15 คน	29,682	100.0	29,681	100.0	1	..	-	-	-	-	1	100.0	5,392	1-15 persons
16-25 คน	84	100.0	83	98.8	1	1.2	1	100.0	-	-	-	-	3,153	16-25 persons
26-30 คน	23	100.0	23	100.0	-	-	-	-	-	-	-	-	-	26-30 persons
31-50 คน	39	100.0	39	100.0	-	-	-	-	-	-	-	-	-	31-50 persons
51-200 คน	21	100.0	20	95.2	1	4.8	1	100.0	-	-	-	-	7,090	51-200 persons
มากกว่า 200 คน	5	100.0	4	80.0	1	20.0	-	-	1	100.0	-	-	7,351	More than 200 persons

ที่มา : สำนักอุตสาหกรรมการผลิต พ.ศ. 2560 จังหวัดสุรินทร์ สำนักงานสถิติแห่งชาติ กระทรวงดิจิทัลเพื่อเศรษฐกิจและสังคม

Source : The 2017 Industrial Census ,Surin Province, National Statistical Office, Ministry of Digital Economy and Society.

ตาราง 10 จำนวนและร้อยละของสถานประกอบการอุตสาหกรรมผลิต จำนวนตามอัตราการใช้กำลังการผลิตต่อปี 2559 และขนาดของสถานประกอบการ

Table 10 Number and Percentage of Manufacturing Establishments by Percentage of Capacity Utilization In 2016 and Size of Establishment

ขนาดของสถานประกอบการ (จำนวนคนทำงาน)	อัตราการใช้กำลังการผลิตต่อปี 2559 Percentage of capacity utilization in 2016													เฉลี่ยต่อสถาน- ประกอบการ Average per establishment	Size of establishment											
	จำนวนสถานประกอบการ		< 10		10 - 19		20 - 29		30 - 39		40 - 49		50 - 59			60 - 69		70 - 79		80 - 89		90 - 99		≥100		
	จำนวน	ร้อยละ	จำนวน	ร้อยละ	จำนวน	ร้อยละ	จำนวน	ร้อยละ	จำนวน	ร้อยละ	จำนวน	ร้อยละ	จำนวน			ร้อยละ	จำนวน	ร้อยละ	จำนวน	ร้อยละ	จำนวน	ร้อยละ	จำนวน	ร้อยละ	จำนวน	ร้อยละ
รวม	29,854	100.0	13	0.1	9	0.1	120	0.4	7	0.02	3	0.01	518	1.7	631	2.1	2,647	8.9	5,506	18.4	2,081	7.0	18,319	61.4	91	Total
1-15 คน	29,682	100.0	13	0.1	9	0.03	117	0.4	6	0.02	3	0.01	514	1.7	627	2.1	2,639	8.9	5,490	18.5	2,062	7.0	18,201	61.3	91	1-15 persons
16-25 คน	84	100.0	-	-	-	1	1.2	1	1.2	-	-	-	-	2	2.4	3	3.6	7	8.4	8	9.1	62	74.2	94	16-25 persons	
26-30 คน	23	100.0	-	-	-	-	-	-	-	-	-	-	1	4.4	-	-	2	8.7	-	-	4	17.4	16	69.6	93	26-30 persons
31-50 คน	39	100.0	-	-	-	1	2.8	-	-	-	-	-	2	5.1	-	-	2	5.1	6	15.9	2	5.1	26	65.9	90	31-50 persons
51-200 คน	21	100.0	-	-	-	1	4.8	-	-	-	-	-	1	4.8	2	9.5	1	4.8	1	4.8	4	19.1	11	52.4	87	51-200 persons
มากกว่า 200 คน	5	100.0	-	-	-	-	-	-	-	-	-	-	-	-	-	-	-	-	1	20.0	1	20.0	3	60.0	94	More than 200 person

ที่มา : สำนักงานอุตสาหกรรม พ.ศ. 2560 จังหวัดสุรินทร์ สำนักงานสถิติแห่งชาติ กระทรวงดิจิทัลเพื่อเศรษฐกิจและสังคม

Source : The 2017 Industrial Census ,Surin Province, National Statistical Office, Ministry of Digital Economy and Society.

ตาราง 11 จำนวนและร้อยละของสถานประกอบการอุตสาหกรรมการผลิตที่ประสบปัญหาอุปสรรคการดำเนินงานกิจการ จำนวนตามปัญหาในการดำเนินงานกิจการ และขนาดของสถานประกอบการ
Table 11 Number and Percentage of Manufacturing Establishments, Problems with the Operation by Problems and Size of Establishment

ขนาดของสถานประกอบการ (จำนวนคนทำงาน)	จำนวนสถานประกอบการ ไม่ประสบปัญหา/อุปสรรค		ประสบปัญหา/อุปสรรค		ปัญหาอุปสรรคในการดำเนินงานกิจการ / Problems/obstacles in the operation																		
	จำนวน establishments	ร้อยละ %	No Problems/ obstacles	จำนวน establishments	ร้อยละ %	Problems/obstacles	ไม่สามารถดำเนินงาน ได้	ขาดแคลนแรงงาน มาก	ต้นทุนวัตถุดิบ สูงเกินไป	ขาดความรู้ ด้านเทคนิค	ปัญหาเรื่องเสถียรภาพ การผลิต	ต้นทุน ในการผลิต สูงขึ้น	ขาดเงินทุนและเงิน หมุนเวียนในการ ประกอบกิจการ	Size of establishment									
	จำนวน Number	ร้อยละ %	จำนวน Number	ร้อยละ %	จำนวน Number	ร้อยละ %	จำนวน Number	ร้อยละ %	จำนวน Number	ร้อยละ %	จำนวน Number	ร้อยละ %	จำนวน Number	ร้อยละ %	จำนวน Number	ร้อยละ %	จำนวน Number	ร้อยละ %					
รวม	29,854	100.0	9,344	31.3	20,510	68.7	2,386	11.6	5,778	28.2	352	1.7	1,728	8.4	1,837	9.0	1,337	6.5	11,971	58.4	6,870	33.5	Total
1-15 คน	29,682	100.0	9,315	31.4	20,367	68.6	2,361	11.6	5,710	28.0	332	1.6	1,698	8.3	1,817	8.9	1,318	6.5	11,886	58.4	6,828	33.5	1-15 persons
16-25 คน	84	100.0	16	18.8	68	81.2	11	16.1	27	39.5	10	14.7	12	17.6	8	12.0	10	14.1	40	58.5	20	29.0	16-25 persons
26-30 คน	23	100.0	4	17.4	19	82.6	7	36.8	8	42.1	1	5.3	3	15.8	3	15.8	1	5.3	12	63.2	4	21.1	26-30 persons
31-50 คน	39	100.0	5	12.8	34	87.2	4	12.1	20	60.0	7	20.9	8	23.8	5	15.3	6	18.5	23	66.5	15	42.7	31-50 persons
51-200 คน	21	100.0	3	14.3	18	85.7	3	16.7	11	61.1	2	11.1	5	27.8	4	22.2	2	11.1	9	50.0	4	22.2	51-200 persons
มากกว่า 200 คน	5	100.0	1	20.0	4	80.0	-	-	2	50.0	-	-	2	50.0	-	-	1	25.0	2	50.0	-	-	More than 200 persons

หมายเหตุ : สถานประกอบการ 1 แห่งสามารถตอบได้มากกว่า 1 ข้อ

Note : More than one characteristic can be done by an establishment.

ที่มา : สำมะโนอุตสาหกรรม พ.ศ. 2560 จังหวัดสุรินทร์ สำนักงานสถิติแห่งชาติ กระทรวงดิจิทัลเพื่อเศรษฐกิจและสังคม

Source : The 2017 Industrial Census, Surin Province, National Statistical Office, Ministry of Digital Economy and Society.

ตาราง 11 จำนวนและร้อยละของสถานประกอบการผลิตที่ประสบปัญหา/อุปสรรคการดำเนินงาน ปัญหาในการดำเนินงาน และขนาดของสถานประกอบการ (ต่อ)
Table 11 Number and Percentage of Manufacturing Establishments, Problems with the Operation by Problems and Size of Establishment (Cont.)

ขนาดของสถานประกอบการ (จำนวนคนทำงาน)	ปัญหา/อุปสรรคในการดำเนินงาน / Problems/obstacles in the operation														Size of establishment			
	ประสบปัญหา/อุปสรรค		ปัญหา/อุปสรรคในการดำเนินงาน / Problems/obstacles in the operation													รวม		
	จำนวน	ร้อยละ	การเข้าถึง	ด้านขนส่ง	กฎระเบียบ	นโยบายด้านการ	ผลกระทบจาก	อื่นๆ	ขาดความสามารถ	ด้านกำลังคน	ข้อบังคับ	สนับสนุนของรัฐบาล	อัตราแลกเปลี่ยน	Other				
Number	%	การเข้าถึง	ด้านขนส่ง	กฎระเบียบ	นโยบายด้านการ	ผลกระทบจาก	อื่นๆ	ขาดความสามารถ	ด้านกำลังคน	ข้อบังคับ	สนับสนุนของรัฐบาล	อัตราแลกเปลี่ยน	Other					
รวม	20,510	8,594	41.9	4,178	20.4	68	0.3	72	0.4	517	2.5	1,671	8.2	23	0.1	940	4.6	Total
1-15 คน	20,367	8,513	41.8	4,152	20.4	58	0.3	65	0.3	502	2.5	1,635	8.0	20	0.1	936	4.6	1-15 persons
16-25 คน	68	34	49.7	9	13.6	7	9.5	3	4.4	6	8.8	24	34.5	1	1.5	3	4.4	16-25 persons
26-30 คน	19	8	42.1	3	15.8	-	-	1	5.3	1	5.3	2	10.5	-	-	-	-	26-30 persons
31-50 คน	34	22	65.9	8	24.4	3	8.8	2	5.9	4	11.8	7	20.9	1	2.9	-	-	31-50 persons
51-200 คน	18	15	83.3	5	27.8	-	-	1	5.6	4	22.2	3	16.7	-	-	1	5.6	51-200 persons
มากกว่า 200 คน	4	1	25.0	-	-	-	-	-	-	-	-	-	-	1	25.0	-	-	More than 200 persons

หมายเหตุ : สถานประกอบการ 1 แห่งสามารถตอบได้มากกว่า 1 ข้อ

Note : More than one characteristic can be done by an establishment.

ที่มา : สำมะโนอุตสาหกรรม พ.ศ. 2560 จังหวัดสุรินทร์ สำนักงานสถิติแห่งชาติ กระทรวงดิจิทัลเพื่อเศรษฐกิจและสังคม

Source : The 2017 Industrial Census ,Surin Province, National Statistical Office, Ministry of Digital Economy and Society.

ตาราง 12 จำนวนและร้อยละของสถานประกอบการอุตสาหกรรมผลิต จำแนกตามประเภทความช่วยเหลือที่ให้การให้ภาครัฐช่วยเหลือ และขนาดของสถานประกอบการ
 Table 12 Number and Percentage of Manufacturing Establishments, Problems with the Need Aid from The Governmental Operation by Problems and Size of Establishment

ขนาดของสถานประกอบการ (จำนวนคนทำงาน)	จำนวน		ไม่ต้องการ		ต้องการ		ความช่วยเหลือที่ให้การให้ภาครัฐช่วยเหลือ																
	ร้อยละ	จำนวน	ร้อยละ	จำนวน	ร้อยละ	จำนวน	ไม่ต้องการ	ต้องการ	ไม่ต้องการ	ต้องการ	ไม่ต้องการ	ต้องการ	ไม่ต้องการ	ต้องการ	ไม่ต้องการ	ต้องการ	ไม่ต้องการ	ต้องการ					
	%	Number	%	Number	%	Number	No not need	Need	ไม่ต้องการ	ต้องการ	ไม่ต้องการ	ต้องการ	ไม่ต้องการ	ต้องการ	ไม่ต้องการ	ต้องการ	ไม่ต้องการ	ต้องการ					
	100.0	9,262	31.0	20,592	69.0	679	3.3	8,695	42.2	566	2.8	2,002	9.7	3,657	17.8	11,446	55.6	11,297	54.9	3,651	17.7	Total	
1-15 คน	29,682	100.0	9,217	31.1	20,465	69.0	642	3.1	8,636	42.2	532	2.6	1,969	9.6	3,619	17.7	11,373	55.6	11,242	54.9	3,613	17.7	1-15 persons
16-25 คน	84	100.0	24	28.9	60	71.1	13	20.9	29	48.7	9	15.4	11	18.4	15	25.7	35	58.6	26	42.7	20	33.7	16-25 persons
26-30 คน	23	100.0	8	34.8	15	65.2	3	20.0	9	60.0	2	13.3	4	26.7	8	53.3	8	53.3	9	60.0	4	26.7	26-30 persons
31-50 คน	39	100.0	7	18.0	32	82.1	13	41.6	12	35.9	10	31.6	9	28.4	10	31.6	17	54.4	15	45.3	8	25.9	31-50 persons
51-200 คน	21	100.0	5	23.8	16	76.2	4	25.0	8	50.0	8	50.0	6	37.5	5	31.3	12	75.0	6	37.5	5	31.3	51-200 persons
มากกว่า 200 คน	5	100.0	1	20.0	4	80.0	4	100.0	2	50.0	4	100.0	2	50.0	-	-	-	-	-	-	1	25.0	More than 200 person

หมายเหตุ : สถานประกอบการ 1 แห่งสามารถตอบได้มากกว่า 1 ข้อ

Note : More than one characteristic can be done by an establishment.

ที่มา : สำนักงานอุตสาหกรรม พ.ศ. 2560 จังหวัดสุรินทร์ สำนักงานสถิติแห่งชาติ กระทรวงดิจิทัลเพื่อเศรษฐกิจและสังคม

Source : The 2017 Industrial Census ,Surin Province, National Statistical Office, Ministry of Digital Economy and Society.

ตาราง 12 จำนวนและร้อยละของสถานประกอบการผลิต จำนวนตามประเภทความช่วยเหลือที่ต้องการให้ภาครัฐช่วยเหลือ และขนาดของสถานประกอบการ (ต่อ)
Table 12 Number and Percentage of Manufacturing Establishments, Problems with the Need Aid from The Governmental Operation by Problems and Size of Establishment (Cont.)

ต้องการ Need	ความช่วยเหลือที่ต้องการจากภาครัฐ Detailed of the needs from the government												รวม Total		
	เพิ่มประสิทธิภาพ Increase efficiency in	เร่งรัดการคืน ภาษีมูลค่าเพิ่ม Rush on value added tax reimbursement	มาตรฐานการรักษ ความปลอดภัยจาก การก่อการร้าย Rebellion security standards	จำนวน Number	ร้อยละ %	จำนวน Number	ร้อยละ %	จำนวน Number	ร้อยละ %	จำนวน Number	ร้อยละ %	จำนวน Number		ร้อยละ %	
จำนวน Number	454	178	0.9	414	2.0	9,855	47.9	6,595	32.0	1,449	7.0	337	1.6	1,720	8.4
1-15 คน 16-25 คน 26-30 คน 31-50 คน 51-200 คน มากกว่า 200 คน	445 3 1 1 3 1	165 8 2 1 1 1	0.8 12.6 13.3 3.1 6.3 25.0	408 2 - 3 1 -	2.0 3.4 - 10.0 6.3 -	9,812 24 7 11 2 -	47.9 39.8 46.7 33.4 12.5 -	6,550 19 8 12 6 -	32.0 32.2 53.3 38.4 37.5 -	1,429 8 2 6 3 1	7.0 13.5 13.3 19.7 18.8 25.0	322 7 1 3 2 2	1.6 11.7 6.7 9.4 12.5 50.0	1,713 3 1 2 1 -	8.4 5.0 6.7 6.3 6.3 -

หมายเหตุ : สถานประกอบการ 1 แห่งสามารถตอบได้มากกว่า 1 ข้อ

Note : More than one characteristic can be done by an establishment.

ที่มา : สำนักอุตสาหกรรม พ.ศ. 2560 จังหวัดสุรินทร์ สำนักงานสถิติแห่งชาติ กระทรวงดิจิทัลเพื่อเศรษฐกิจและสังคม

Source : The 2017 Industrial Census, Surin Province, National Statistical Office, Ministry of Digital Economy and Society.

ตาราง 13 จำนวนและร้อยละของสถานประกอบการอุตสาหกรรมการผลิตเข้าร่วมโครงการอุตสาหกรรมสีเขียว (Green Industry) จำแนกตามระดับอุตสาหกรรมสีเขียว และขนาดของสถานประกอบการ
 Table 13 Number and Percentage of Manufacturing Establishments Participating Green Industry by Levels Green Industry and Size of Establishment

ขนาดของสถานประกอบการ (จำนวนคนทำงาน)	ไม่เข้าร่วม		ได้รับการรับรองแล้ว		ระดับอุตสาหกรรมสีเขียวที่ได้รับการรับรอง				รวม	ร้อยละ %	จำนวน Number	ร้อยละ %	จำนวน Number	ร้อยละ %	จำนวน Number	ร้อยละ %	จำนวน Number	ร้อยละ %	ระดับที่ 1 ความมุ่งมั่นสีเขียว Level 1	ระดับที่ 2 ปฏิบัติการสีเขียว Level 2	Size of establishment								
	จำนวน Number	ร้อยละ %	จำนวน Number	ร้อยละ %	จำนวน Number	ร้อยละ %	จำนวน Number	ร้อยละ %														จำนวน Number	ร้อยละ %	จำนวน Number	ร้อยละ %	จำนวน Number	ร้อยละ %	จำนวน Number	ร้อยละ %
รวม	276	100.0	252	91.2	24	8.8	24	8.8	24	8.8	24	8.8	15	62.5	9	37.6	Total												
1-15 คน	104	100.0	102	98.0	2	2.0	2	2.0	2	2.0	2	2.0	2	100.0	-	-	1-15 persons												
16-25 คน	84	100.0	77	91.3	7	8.7	7	8.7	7	8.7	7	8.7	4	56.9	3	43.3	16-25 persons												
26-30 คน	23	100.0	20	87.0	3	13.0	3	13.0	3	13.0	3	13.0	1	33.3	2	66.7	26-30 persons												
31-50 คน	39	100.0	35	89.7	4	10.3	4	10.3	4	10.3	4	10.3	3	75.0	1	25.0	31-50 persons												
51-200 คน	21	100.0	15	71.4	6	28.6	6	28.6	6	28.6	6	28.6	3	50.0	3	50.0	51-200 persons												
มากกว่า 200 คน	5	100.0	3	60.0	2	40.0	2	40.0	2	40.0	2	40.0	2	100.0	-	-	More than 200 person												

ที่มา : สำมะโนอุตสาหกรรม พ.ศ. 2560 จังหวัดสุรินทร์ สำนักงานสถิติแห่งชาติ กระทรวงดิจิทัลเพื่อเศรษฐกิจและสังคม

Source : The 2017 Industrial Census ,Surin Province, National Statistical Office, Ministry of Digital Economy and Society.

ตอนที่ 1 ข้อมูลทั่วไปของสถานประกอบการ จำแนกตาม
หมวดย่อยอุตสาหกรรม

PART 1 GENERAL INFORMATION OF ESTABLISHMENTS
BY DIVISION OF INDUSTRY

สารบัญตารางสถิติ
LIST OF STATISTICAL TABLES

	หน้า
ตอนที่ 1 ข้อมูลทั่วไปของสถานประกอบการ จำแนกตามหมวดย่อยอุตสาหกรรม	
Part 1 General Information of Establishments by Division of Industry	
ตาราง 1 จำนวนและร้อยละของสถานประกอบการอุตสาหกรรมการผลิต จำแนกตามรูปแบบการจัดตั้งตามกฎหมาย และหมวดย่อยอุตสาหกรรม	57
Table 1 Number and Percentage of Manufacturing Establishments by Form of Legal Organization and Division of Industry	57
ตาราง 2 จำนวนและร้อยละของสถานประกอบการอุตสาหกรรมการผลิต จำแนกตามรูปแบบการจัดตั้งทางเศรษฐกิจ และหมวดย่อยอุตสาหกรรม	59
Table 2 Number and Percentage of Manufacturing Establishments by Form of Economic Organization and Division of Industry	59
ตาราง 3 จำนวนและร้อยละของสถานประกอบการอุตสาหกรรมการผลิต จำแนกตามระยะเวลาในการดำเนินกิจการ และหมวดย่อยอุตสาหกรรม	61
Table 3 Number and Percentage of Manufacturing Establishments by Period of Operation and Division of Industry	61
ตาราง 4 จำนวนและร้อยละของสถานประกอบการอุตสาหกรรมการผลิต จำแนกตามระยะเวลาการผลิตในปี 2559 และหมวดย่อยอุตสาหกรรม	63
Table 4 Number and Percentage of Manufacturing Establishments by Period of Operation In 2016 and Division of Industry	63
ตาราง 5 จำนวนและร้อยละของสถานประกอบการอุตสาหกรรมการผลิต จำแนกตาม มูลค่าทุนจดทะเบียน และหมวดย่อยอุตสาหกรรม	65
Table 5 Number and Percentage of Manufacturing Establishments by Value of Registered Capital and Division of Industry	65
ตาราง 6 จำนวนและร้อยละของสถานประกอบการอุตสาหกรรมการผลิต จำแนกตามสัดส่วนของการร่วมลงทุนหรือถือหุ้นของต่างประเทศ และหมวดย่อยอุตสาหกรรม	67
Table 6 Number and Percentage of Manufacturing Establishments by Proportion of Foreign Investment or Share Holding and Division of Industry	67

ตาราง 7	จำนวนและร้อยละของสถานประกอบการอุตสาหกรรมการผลิต จำแนกตามการส่งเสริมการลงทุน จากสำนักงานคณะกรรมการส่งเสริมการลงทุน และหมวดย่อยอุตสาหกรรม	69
Table 7	Number and Percentage of Manufacturing Establishments by Investment Promotion From Board of Investment (BOI) and Division of Industry	69
ตาราง 8	จำนวนและร้อยละของสถานประกอบการอุตสาหกรรมการผลิต จำแนกตามร้อยละของการส่งออกผลผลิตออกไปจำหน่ายต่างประเทศ และหมวดย่อยอุตสาหกรรม	71
Table 8	Number and Percentage of Manufacturing Establishments by Percentage of Export and Division of Industry	71
ตาราง 9	จำนวนและร้อยละของสถานประกอบการอุตสาหกรรมการผลิต จำแนกตามการใช้วัตถุดิบฯ และหมวดย่อยอุตสาหกรรม	73
Table 9	Number and Percentage of Manufacturing Establishments by Use of Imported Materials and Components and Division of Industry	73
ตาราง 10	จำนวนและร้อยละของสถานประกอบการอุตสาหกรรมการผลิต จำแนกตามอัตราการใช้กำลังการผลิตต่อปี 2559 และหมวดย่อยอุตสาหกรรม	75
Table 10	Number and Percentage of Manufacturing Establishments by Percentage of Capacity Utilization In 2016 and Division of Industry	75
ตาราง 11	จำนวนและร้อยละของสถานประกอบการอุตสาหกรรมการผลิตที่ประสบปัญหา/อุปสรรคการดำเนินกิจการ จำแนกตามปัญหาในการดำเนินกิจการ และหมวดย่อยอุตสาหกรรม	76
Table 11	Number and Percentage of Manufacturing Establishments, Problems with the Operation by Problems and Division of Industry	76
ตาราง 12	จำนวนและร้อยละของสถานประกอบการอุตสาหกรรมการผลิต จำแนกตามประเภทความช่วยเหลือที่ต้องการให้ภาครัฐช่วยเหลือ และหมวดย่อยอุตสาหกรรม	78
Table 12	Number and Percentage of Manufacturing Establishments Problems with the Need Aid from The Governmental Operation by Problems and Division of Industry	78
ตาราง 13	จำนวนและร้อยละของสถานประกอบการอุตสาหกรรมการผลิตเข้าร่วมโครงการอุตสาหกรรมสีเขียว (Green Industry) จำแนกตามระดับอุตสาหกรรมสีเขียว และหมวดย่อยอุตสาหกรรม	80
Table 13	Number and Percentage of Manufacturing Establishments, Participating Green Industry by Levels Green Industry and Division of Industry	80

ตาราง 1 จำนวนและร้อยละของสถานประกอบการอุตสาหกรรมผลิต จำแนกตามรูปแบบการจัดตั้งตามกฎหมาย และหมวดย่อยอุตสาหกรรม
Table 1 Number and Percentage of Manufacturing Establishments by Form of Legal Organization and Division of Industry

รหัส Code	หมวดย่อยอุตสาหกรรม	จำนวนสถาน- ประกอบการ		จำนวน		ร้อยละ		ทั้งหมด		ส่วนราชการ		สหกรณ์		กลุ่มแม่บ้าน		การจัดตั้งใน					
		จำนวน	ร้อยละ	จำนวน	ร้อยละ	จำนวน	ร้อยละ	จำนวน	ร้อยละ	จำนวน	ร้อยละ	จำนวน	ร้อยละ	จำนวน	ร้อยละ	จำนวน	ร้อยละ	จำนวน	ร้อยละ		
		Number of establishments	%	Number	%	Number	%	Number	%	Number	%	Number	%	Number	%	Number	%	Number	%		
		29,854	100.0	25,037	83.9	109	0.4	82	0.3	2	-	118	0.4	4,135	13.9	370	1.2				
10	การผลิตผลิตภัณฑ์อาหาร	6,569	100.0	4,545	69.2	40	0.6	35	0.5	1	..	117	1.8	1,480	22.5	352	5.4		Manufacture of food products		
11	การผลิตเครื่องดื่ม	102	100.0	93	91.2	2	2.0	3	2.9	-	-	1	1.0	3	2.9	-	-		Manufacture of beverages		
12	การผลิตผลิตภัณฑ์ยาสูบ	-	-	-	-	-	-	-	-	-	-	-	-	-	-	-	-	-		Manufacture of tobacco products	
13	การผลิตสิ่งทอ	16,854	100.0	14,496	86.0	17	0.1	-	-	-	-	-	-	2,326	13.8	15	0.1		Manufacture of textiles		
14	การผลิตเสื้อผ้าเครื่องแต่งกาย	1,325	100.0	1,306	98.6	-	-	2	0.2	-	-	-	-	17	1.3	-	-		Manufacture of wearing apparels		
15	การผลิตเครื่องหนังและผลิตภัณฑ์ที่เกี่ยวข้อง	132	100.0	122	92.4	-	-	-	-	-	-	-	-	10	7.6	-	-		Manufacture of leather and related products		
16	การผลิตไม้และผลิตภัณฑ์จากไม้และไม้ก๊อก (ยกเว้นเฟอร์นิเจอร์)																			Manufacture of wood and products of wood and cork (except furniture); Manufacture of articles of straw and plaiting materials	
17	การผลิตกระดาษและผลิตภัณฑ์กระดาษ	5	100.0	4	80.0	-	-	1	20.0	-	-	-	-	-	-	-	-	-		Manufacture of paper and paper products	
18	การพิมพ์และการผลิตที่สื่อบันทึกข้อมูล	91	100.0	85	93.8	4	4.0	2	2.2	-	-	-	-	-	-	-	-	-		Printing and reproduction of recorded media	
19	การผลิตถ่านโค้กและผลิตภัณฑ์ที่ได้จากการถลุงแร่โลหะ	6	100.0	-	-	4	66.7	2	33.3	-	-	-	-	-	-	-	-	-		Manufacture of coke and refined petroleum products	
20	การผลิตเคมีภัณฑ์และผลิตภัณฑ์เคมี	26	100.0	25	96.2	-	-	-	-	-	-	-	-	-	-	-	-	1	3.9		Manufacture of chemicals and chemical products
21	การผลิตเภสัชภัณฑ์ เคมีภัณฑ์ที่ใช้รักษาโรค และผลิตภัณฑ์จากพืชและสัตว์ที่ใช้รักษาโรค	27	100.0	26	96.3	-	-	-	-	-	-	-	-	1	3.7	-	-	-		Manufacture of pharmaceuticals, medicinal chemical and botanical products	
22	การผลิตผลิตภัณฑ์ยางและพลาสติก	28	100.0	26	92.9	1	3.6	1	3.6	-	-	-	-	-	-	-	-	-		Manufacture of rubber and plastic products	
23	การผลิตผลิตภัณฑ์อื่นๆ ที่ทำจากแร่โลหะ	294	100.0	269	91.4	10	3.5	13	4.4	-	-	-	-	2	0.7	-	-	-		Manufacture of other non-metallic mineral products	
24	การผลิตโลหะขั้นมูลฐาน	5	100.0	3	60.0	1	20.0	1	20.0	-	-	-	-	-	-	-	-	-		Manufacture of basic metals	
25	การผลิตผลิตภัณฑ์โลหะประดิษฐ์ (ยกเว้นเครื่องจักรและอุปกรณ์)	340	100.0	314	92.3	19	5.6	6	1.8	-	-	-	-	1	0.3	-	-	-		Manufacture of fabricated metal products (excepts machinery and equipment)	

ตาราง 1 จำนวนและร้อยละของสถานประกอบการอุตสาหกรรมผลิต จำแนกตามรูปแบบการจัดตั้งตามกฎหมาย และขนาดย่อยอุตสาหกรรม (ต่อ)

Table 1 Number and Percentage of Manufacturing Establishments by Form of Legal Organization and Division of Industry (cont.)

รหัส Code	หมวดย่อยอุตสาหกรรม	จำนวนสถาน- ประกอบการ		ส่วนบุคคล		ห้างหุ้นส่วนสามัญ		บริษัทจำกัด		ส่วนราชการ		สหกรณ์		กลุ่มแม่บ้าน		การจัดตั้งใน รูปแบบอื่น ๆ		Division of industry
		จำนวน Number of	ร้อยละ establishments	Individual	ไม่เข้ามีบุคคล	ห้างหุ้นส่วนจำกัด	Company limited,	รัฐวิสาหกิจ	Government,	Cooperatives	Community	enterprise	Others					
		จำนวน Number	ร้อยละ %	จำนวน Number	ร้อยละ %	จำนวน Number	ร้อยละ %	จำนวน Number	ร้อยละ %	จำนวน Number	ร้อยละ %	จำนวน Number	ร้อยละ %	จำนวน Number	ร้อยละ %	จำนวน Number	ร้อยละ %	
26	การผลิตผลิตภัณฑ์คอมพิวเตอร์ อิเล็กทรอนิกส์ และอุปกรณ์ที่ใช้ในทาง ทัศนศาสตร์	6	100.0	4	66.7	2	33.3	-	-	-	-	-	-	-	-	-	-	Manufacture of computers, electronic and optical products
27	การผลิตอุปกรณ์ไฟฟ้า	3	100.0	2	66.7	-	-	-	-	-	-	-	-	1	33.3	-	-	Manufacture of electrical equipment
28	การผลิตเครื่องจักรและเครื่องมือ ซึ่งมิได้จัดประเภทไว้ในที่อื่น	23	100.0	23	100.0	-	-	-	-	-	-	-	-	-	-	-	-	Manufacture of machinery and equipment, n.e.c
29	การผลิตยานยนต์ รถพ่วง และรถจักรยานยนต์	36	100.0	36	100.0	-	-	-	-	-	-	-	-	-	-	-	-	Manufacture of motor vehicles, trailers and semi-trailers
30	การผลิตอุปกรณ์ขนส่งอื่น ๆ	10	100.0	10	100.0	-	-	-	-	-	-	-	-	-	-	-	-	Manufacture of other transport equipment
31	การผลิตเฟอร์นิเจอร์	184	100.0	173	93.9	5	3.0	3	1.9	1	0.5	-	-	1	0.8	-	-	Manufacture of furniture
32	การผลิตผลิตภัณฑ์อื่น ๆ	799	100.0	761	95.3	-	-	2	0.3	-	-	-	-	36	4.5	-	-	Other manufacturing
33	การซ่อมแซมการติดตั้งเครื่องจักรและอุปกรณ์	43	100.0	41	95.4	1	2.3	1	2.3	-	-	-	-	-	-	-	-	Repair and installation of machinery and equipment
37	การจัดการน้ำเสีย	46	100.0	46	100.0	-	-	-	-	-	-	-	-	-	-	-	-	Severage
38	การรวบรวมของเสีย การบำบัด และการกำจัดของเสีย รวมถึงการนำของเสีย กลับมาใช้ใหม่	27	100.0	10.2	37.8	-	-	-	-	-	-	-	-	14.8	54.8	2	7.4	Waste collection, treatment and disposal activities; materials recovery

ที่มา : สำนักงานอุตสาหกรรม พ.ศ. 2560 จังหวัดสุรินทร์ สำนักงานสถิติแห่งชาติ กระทรวงดิจิทัลและสังคม
Source : The 2017 Industrial Census ,Surin Province, National Statistical Office, Ministry of Digital Economy and Society.

ตาราง 2 จำนวนและร้อยละของสถานประกอบการอุตสาหกรรมผลิต จำแนกตามรูปแบบการจัดตั้งทางเศรษฐกิจ และหมวดย่อยอุตสาหกรรม

Table 2 Number and Percentage of Manufacturing Establishments by Form of Economic Organization and Division of Industry

รหัส Code	หมวดย่อยอุตสาหกรรม	จำนวนสถานประกอบการ		สำนักงานเดี่ยว		สำนักงานใหญ่		สำนักงานสาขา		Division of industry
		Number of establishments		Single unit		Head office		Branch		
		จำนวน Number	ร้อยละ %	จำนวน Number	ร้อยละ %	จำนวน Number	ร้อยละ %	จำนวน Number	ร้อยละ %	
	รวม	29,854	100.0	29,802	99.8	18	0.1	34	0.1	Total
10	การผลิตผลิตภัณฑ์อาหาร	6,569	100.0	6,548	99.7	7	0.1	14	0.2	Manufacture of food products
11	การผลิตเครื่องดื่ม	102	100.0	101	99.0	-	-	1	1.0	Manufacture of beverages
12	การผลิตผลิตภัณฑ์ยาสูบ	-	-	-	-	-	-	-	-	Manufacture of tobacco products
13	การผลิตสิ่งทอ	16,854	100.0	16,854	100.0	-	-	-	-	Manufacture of textiles
14	การผลิตเสื้อผ้าเครื่องแต่งกาย	1,325	100.0	1,322	99.8	1	0.1	2	0.2	Manufacture of wearing apparel
15	การผลิตเครื่องหนังและผลิตภัณฑ์ที่เกี่ยวข้อง	132	100.0	132	100.0	-	-	-	-	Manufacture of leather and related products
16	การผลิตไม้และผลิตภัณฑ์จากไม้และไม้ก๊อก (ยกเว้นเฟอร์นิเจอร์)									Manufacture of wood and of products of wood and cork (except furniture); manufacture of articles of straw and plaiting materials
	การผลิตสิ่งของจากฟางและวัสดุถักสานอื่นๆ	2,873	100.0	2,868	99.8	1	0.0	4	0.1	Manufacture of articles of straw and plaiting materials
17	การผลิตกระดาษและผลิตภัณฑ์กระดาษ	5	100.0	4	80.0	-	-	1	20.0	Manufacture of paper and paper products
18	การพิมพ์และการผลิตซ้ำสื่อบันทึกข้อมูล	91	100.0	90	98.9	1	1.1	-	-	Printing and reproduction of recorded media
19	การผลิตถ่านโค้กและผลิตภัณฑ์ที่ได้จากการถลุงถ่านโค้ก	6	100.0	5	83.3	1	16.7	-	-	Manufacture of coke and refined petroleum products
20	การผลิตเคมีภัณฑ์และผลิตภัณฑ์เคมี	26	100.0	26	100.0	-	-	-	-	Manufacture of chemicals and chemical products
21	การผลิตเภสัชภัณฑ์ เคมีภัณฑ์ที่ใช้รักษาโรค และผลิตภัณฑ์จากพืชและสัตว์ที่ใช้รักษาโรค	27	100.0	27	100.0	-	-	-	-	Manufacture of pharmaceuticals, medicinal chemical and botanical products
22	การผลิตผลิตภัณฑ์พลาสติก	28	100.0	28	100.0	-	-	-	-	Manufacture of rubber and plastic products
23	การผลิตผลิตภัณฑ์อื่นๆ ที่ทำจากแร่โลหะ	294	100.0	288	97.8	2	0.7	5	1.5	Manufacture of other non-metallic mineral products
24	การผลิตโลหะขั้นมูลฐาน	5	100.0	4	80.0	-	-	1	20.0	Manufacture of basic metals
25	การผลิตผลิตภัณฑ์โลหะประดิษฐ์ (ยกเว้นเครื่องจักรและอุปกรณ์)	340	100.0	334	98.2	2	0.6	4	1.2	Manufacture of fabricated metal products (excepts machinery and equipment)

ตาราง 2 จำนวนและร้อยละของสถานประกอบการอุตสาหกรรมผลิต จำแนกตามรูปแบบการจัดตั้งทางเศรษฐกิจ และหมวดย่อยอุตสาหกรรม (ต่อ)
Table 2 Number and Percentage of Manufacturing Establishments by Form of Economic Organization and Division of Industry (cont.)

รหัส Code	หมวดย่อยอุตสาหกรรม	จำนวนสถานประกอบการ Number of establishments		สำนักงานเดี่ยว Single unit		สำนักงานใหญ่ Head office		สำนักงานสาขา Branch		Division of industry
		จำนวน	ร้อยละ	จำนวน	ร้อยละ	จำนวน	ร้อยละ	จำนวน	ร้อยละ	
		Number	%	Number	%	Number	%	Number	%	
26	การผลิตผลิตภัณฑ์คอมพิวเตอร์ อิเล็กทรอนิกส์ และอุปกรณ์ที่ใช้ในทางทันตศาสตร์	6	100.0	6	100.0	-	-	-	-	Manufacture of computers, electronic and optical products
27	การผลิตอุปกรณ์ไฟฟ้า	3	100.0	3	100.0	-	-	-	-	Manufacture of electrical equipment
28	การผลิตเครื่องจักรและเครื่องมือ ซึ่งมิได้จัดประเภทไว้ในที่อื่น	23	100.0	23	100.0	-	-	-	-	Manufacture of machinery and equipment, n.e.c
29	การผลิตยานยนต์ รถพ่วง และรถกึ่งพ่วง	36	100.0	36	100.0	-	-	-	-	Manufacture of motor vehicles, trailers and semi-trailers
30	การผลิตอุปกรณ์ขนส่งอื่นๆ	10	100.0	10	100.0	-	-	-	-	Manufacture of other transport equipment
31	การผลิตเฟอร์นิเจอร์	184	100.0	181	98.1	2	1.1	1	0.8	Manufacture of furniture
32	การผลิตผลิตภัณฑ์อื่น ๆ	799	100.0	798	99.9	1	0.1	-	-	Other manufacturing
33	การซ่อมและการติดตั้งเครื่องจักรและอุปกรณ์	43	100.0	42	97.7	-	-	1	2.3	Repair and installation of machinery and equipment
37	การจัดการน้ำเสีย	46	100.0	46	100.0	-	-	-	-	Sewerage
38	การเก็บรวบรวมของเสีย การบำบัด และการกำจัดของเสีย รวมถึง	27	100.0	27	100.0	-	-	-	-	Waste collection, treatment and disposal activities; materials recovery

ที่มา : สำนักงานอุตสาหกรรม พ.ศ.2560 จังหวัด สุรินทร์ สำนักงานสถิติแห่งชาติ กระทรวงดิจิทัลเพื่อเศรษฐกิจและสังคม

Source : The 2017 Industrial Census, Surin Province, National Statistical Office, Ministry of Digital Economy and Society.

ตาราง 3 จำนวนร้อยละของสถานประกอบการอุตสาหกรรมผลิต จำนวนตามระยะเวลาในการดำเนินงานกิจการ และหมวดย่อยอุตสาหกรรม
Table 3 Number and Percentage of Manufacturing Establishments by Period of Operation and Division of Industry

รหัส Code	จำนวนสถานประกอบการ Number of establishments	ระยะเวลาในการดำเนินงานกิจการ (ปี) Period of operation (Year)												Division of industry			
		< 5			5 - 9			10 - 19			20 - 29				≥ 30		
		จำนวน Number	ร้อยละ %	จำนวน Number	ร้อยละ %	จำนวน Number	ร้อยละ %	จำนวน Number	ร้อยละ %	จำนวน Number	ร้อยละ %	จำนวน Number	ร้อยละ %		จำนวน Number	ร้อยละ %	
รวม	29,854	100.0	6,861	23.0	6,464	21.7	8,616	28.9	4,637	15.5	3,276	11.0	Total				
10 การผลิตผลิตภัณฑ์อาหาร	6,569	100.0	1,596	24.3	2,562	39.0	1,416	21.6	594	9.0	402	6.1	Manufacture of food products				
11 การผลิตเครื่องดื่ม	102	100.0	59	57.8	34	33.1	9	9.1	-	-	-	-	Manufacture of beverages				
12 การผลิตผลิตภัณฑ์ยาสูบ	-	-	-	-	-	-	-	-	-	-	-	-	Manufacture of tobacco products				
13 การผลิตสิ่งทอ	16,854	100.0	3,679	21.8	2,132	12.7	5,401	32.1	3,313	19.7	2,330	13.8	Manufacture of textiles				
14 การผลิตเสื้อผ้าเครื่องแต่งกาย	1,325	100.0	317	24.0	359	27.1	453	34.2	100	7.6	95	7.2	Manufacture of wearing apparels				
15 การผลิตเครื่องหนังและผลิตภัณฑ์ที่เกี่ยวข้อง	132	100.0	50	37.9	28	21.2	40	30.3	14	10.6	-	-	Manufacture of leather and related products				
16 การผลิตไม้และผลิตภัณฑ์จากไม้และไม้ก๊อก (ยกเว้นเฟอร์นิเจอร์)	2,873	100.0	613	21.3	827	28.8	738	25.7	355	12.3	340	11.9	Manufacture of wood and of products of wood and cork (except furniture); manufacture of articles of straw and plaiting materials				
17 การผลิตกระดาษและผลิตภัณฑ์กระดาษ	5	100.0	3	53.4	1	20.0	-	-	1	26.6	-	-	Manufacture of paper and paper products				
18 การพิมพ์และการผลิตสื่อบันทึกข้อมูล	91	100.0	16	17.8	33	36.7	24	25.9	18	19.6	-	-	Printing and reproduction of recorded media				
19 การผลิตถ่านโค้กและผลิตภัณฑ์ที่ได้จากการถลุงแร่เหล็ก	6	100.0	-	-	2	33.3	2	33.3	1	16.7	1	16.7	Manufacture of coke and refined petroleum products				
20 การผลิตเคมีภัณฑ์และผลิตภัณฑ์เคมี	26	100.0	4	15.4	4	14.1	13	50.0	3	12.8	2	7.7	Manufacture of chemicals and chemical products				
21 การผลิตเภสัชภัณฑ์ เคมีภัณฑ์ใช้รักษาโรค และผลิตภัณฑ์จากพืชและสัตว์ที่ใช้รักษาโรค	27	100.0	3	10.1	14	51.4	2	6.4	3	12.9	5	19.3	Manufacture of pharmaceuticals, medicinal chemical and botanical products				
22 การผลิตผลิตภัณฑ์ยางและพลาสติก	28	100.0	15	51.8	1	3.6	13	44.6	-	-	-	-	Manufacture of rubber and plastic products				
23 การผลิตผลิตภัณฑ์อื่นๆ ที่ทำจากแร่โลหะ	294	100.0	56	19.0	72	24.3	76	25.8	58	19.8	33	11.1	Manufacture of other non-metallic mineral products				
24 การผลิตโลหะขั้นมูลฐาน	5	100.0	2	40.0	1	20.0	2	40.0	-	-	-	-	Manufacture of basic metals				
25 การผลิตผลิตภัณฑ์โลหะประดิษฐ์ (ยกเว้นเครื่องจักรและอุปกรณ์)	340	100.0	86	25.4	66	19.5	120	35.3	47	13.8	20	5.9	Manufacture of fabricated metal products (excepts machinery and equipment)				

ตาราง 3 จำนวนร้อยละของสถานประกอบการอุตสาหกรรมผลิต จำนวนตามระยะเวลาในการดำเนินงานกิจการ และหมวดย่อยอุตสาหกรรม (ต่อ)
Table 3 Number and Percentage of Manufacturing Establishments by Period of Operation and Division of Industry (cont.)

รหัส Code	หมวดย่อยอุตสาหกรรม	ระยะเวลาในการดำเนินงานกิจการ (ปี) Period of operation (Year)												Division of industry		
		จำนวนสถานประกอบการ Number of establishments		< 5		5 - 9		10 - 19		20 - 29		≥ 30				
		จำนวน Number	ร้อยละ %	จำนวน Number	ร้อยละ %	จำนวน Number	ร้อยละ %	จำนวน Number	ร้อยละ %	จำนวน Number	ร้อยละ %	จำนวน Number	ร้อยละ %			
26	การผลิตผลิตภัณฑ์คอมพิวเตอร์ อิเล็กทรอนิกส์ และอุปกรณ์ที่ใช้ในทางเทคโนโลยี	6	100.0	2	33.3	1	16.7	1	16.7	1	16.7	1	16.7	1	16.7	Manufacture of computers, electronic and optical products
27	การผลิตอุปกรณ์ไฟฟ้า	3	100.0	1	33.3	-	-	1	33.3	-	-	-	-	1	33.3	Manufacture of electrical equipment
28	การผลิตเครื่องจักรและเครื่องมือ ซึ่งมิได้จัดประเภทไว้ในที่อื่น	23	100.0	5	20.3	5	23.7	10	45.4	-	-	-	-	2	10.6	Manufacture of machinery and equipment, n.e.c
29	การผลิตยานยนต์ รถพ่วง และรถกึ่งพ่วง	36	100.0	12	34.3	7	18.5	9	25.0	7	19.4	1	2.8	1	2.8	Manufacture of motor vehicles, trailers and semi-trailers
30	การผลิตอุปกรณ์ขนส่งอื่นๆ	10	100.0	4	40.0	3	30.0	3	30.0	-	-	-	-	-	-	Manufacture of other transport equipment
31	การผลิตเฟอร์นิเจอร์	184	100.0	83	45.2	52	28.5	17	9.1	31	16.7	1	0.5	1	0.5	Manufacture of furniture
32	การผลิตผลิตภัณฑ์อื่นๆ	799	100.0	233	29.2	223	27.9	212	26.5	89	11.2	42	5.2	42	5.2	Other manufacturing
33	การซ่อมและการติดตั้งเครื่องจักรและอุปกรณ์	43	100.0	4	9.3	14	31.4	24	54.7	2	4.7	-	-	-	-	Repair and installation of machinery and equipment
37	การจัดการน้ำเสีย	46	100.0	15	33.3	12	25.0	19	41.7	-	-	-	-	-	-	Sewerage
38	การเก็บรวบรวมของเสีย การบำบัด และการกำจัดของเสีย รวมถึงการนำของเสียกลับมาใช้ใหม่	27	100.0	3	11.1	12	45.2	12	43.7	-	-	-	-	-	-	Waste collection, treatment and disposal activities; materials recovery

ที่มา : สำนักนโยบายและแผนการอุตสาหกรรมผลิต จังหวัดสุรินทร์ สำนักงานสถิติแห่งชาติ กระทรวงดิจิทัลเพื่อเศรษฐกิจและสังคม

Source : The 2017 Industrial Census ,Surin Province, National Statistical Office, Ministry of Digital Economy and Society.

ตาราง 4 จำนวนและร้อยละของสถานประกอบการผลิต จำนวนตามระยะเวลาการผลิตในปี 2559 และหมวดยอดอุตสาหกรรม

Table 4 Number and Percentage of Manufacturing Establishments by Period of Operation In 2016 and Division of Industry

รหัส Code	จำนวนสถานประกอบการ Number of establishments	ระยะเวลาการผลิต Period of operation in 2016										รวม	Division of industry				
		เดือน Months					ชั่วโมง Hours per day										
		< 3	3 - 6	7 - 9	10 - 12	> 12	< 8	8 - 10	> 10	จำนวน ร้อยละ	จำนวน ร้อยละ			จำนวน ร้อยละ			
จำนวน ร้อยละ	จำนวน ร้อยละ	จำนวน ร้อยละ	จำนวน ร้อยละ	จำนวน ร้อยละ	จำนวน ร้อยละ	จำนวน ร้อยละ	จำนวน ร้อยละ	จำนวน ร้อยละ	จำนวน ร้อยละ	จำนวน ร้อยละ	จำนวน ร้อยละ						
	29,854	100.0	880	3.0	4,249	14.2	1,422	4.8	23,303	78.1	21,791	73.0	7,973	26.7	90	0.3	Total
10 การผลิตผลิตภัณฑ์อาหาร	6,569	100.0	248	3.8	439	6.7	38	0.6	5,845	89.0	5,475	83.4	1,039	15.8	55	0.8	Manufacture of food products
11 การผลิตเครื่องดื่ม	102	100.0	-	-	6	5.5	-	-	96	94.5	32	31.7	70	68.3	-	-	Manufacture of beverages
12 การผลิตผลิตภัณฑ์ยาสูบ	-	-	-	-	-	-	-	-	-	-	-	-	-	-	-	-	Manufacture of tobacco products
13 การผลิตสิ่งทอ	16,854	100.0	447	2.7	3,176	18.8	1,141	6.8	12,090	71.7	12,313	73.1	4,530	26.9	11	0.1	Manufacture of textiles
14 การผลิตเสื้อผ้าเครื่องแต่งกาย	1,325	100.0	42	3.2	126	9.5	12	0.9	1,144	86.3	800	60.4	515	38.9	10	0.8	Manufacture of wearing apparels
15 การผลิตเครื่องหนังและผลิตภัณฑ์ที่เกี่ยวข้อง	132	100.0	-	-	23	17.4	1	0.8	108	81.8	77	58.0	49	36.7	7	5.3	Manufacture of leather and related products
16 การผลิตไม้และผลิตภัณฑ์จากไม้และไม้ก๊อก (ยกเว้นเฟอร์นิเจอร์)	2,873	100.0	113	3.9	253	8.8	116	4.0	2,391	83.2	2,125	74.0	748	26.0	-	-	Manufacture of wood and of products of wood and cork (except furniture); manufacture of articles of straw and plaiting materials
17 การผลิตกระดาษและผลิตภัณฑ์กระดาษ	5	100.0	-	-	-	-	-	-	5	100.0	1	26.6	4	73.4	-	-	Manufacture of paper and paper products
18 การพิมพ์และการผลิตซ้ำสื่อบันทึกข้อมูล	91	100.0	-	-	-	-	-	-	91	100.0	10	11.1	81	88.9	-	-	Printing and reproduction of recorded media
19 การผลิตถ่านโค้กและผลิตภัณฑ์ที่ได้จากการถ่านโค้ก	6	100.0	-	-	1	16.7	1	16.7	4	66.7	1	16.7	5	83.3	-	-	Manufacture of coke and refined petroleum products
20 การผลิตเคมีภัณฑ์และผลิตภัณฑ์เคมี	26	100.0	2	7.7	15	59.0	-	-	9	33.4	14	53.9	12	46.2	-	-	Manufacture of chemicals and chemical products
21 การผลิตเภสัชภัณฑ์ เคมีภัณฑ์ที่ใช้รักษาโรค และผลิตภัณฑ์จากพืชและสัตว์ที่ใช้รักษาโรค	27	100.0	-	-	10	38.5	2	6.4	15	55.1	18	67.9	7	25.7	2	6.4	Manufacture of pharmaceuticals, medicinal chemical and botanical products
22 การผลิตผลิตภัณฑ์ยางและพลาสติก	28	100.0	-	-	2	7.1	-	-	26	92.9	17	61.9	10	34.5	1	3.6	Manufacture of rubber and plastic products
23 การผลิตผลิตภัณฑ์อื่น ๆ ที่ทำจากแร่โลหะ	294	100.0	6	2.1	47	15.9	21	7.1	220	75.0	132	45.0	162	55.0	-	-	Manufacture of other non-metallic mineral products
24 การผลิตโลหะขั้นมูลฐาน	5	100.0	-	-	-	-	-	-	5	100.0	1	20.0	4	80.0	-	-	Manufacture of basic metals

ตาราง 4 จำนวนและร้อยละของสถานประกอบการอุตสาหกรรมผลิต จำนวนตามระยะเวลาการผลิตในปี 2559 และหมวดยอดอุตสาหกรรม (ต่อ)
Table 4 Number and Percentage of Manufacturing Establishments by Period of Operation In 2016 and Division of Industry (cont.)

รหัส Code	หมวดยอดอุตสาหกรรม	จำนวนสถานประกอบการ Number of establishments												Division of industry				
		ระยะเวลาการผลิต Period of operation in 2016																
		เดือน Months				ชั่วโมง Hours per day												
จำนวน Number	ร้อยละ %	จำนวน Number	ร้อยละ %	จำนวน Number	ร้อยละ %	จำนวน Number	ร้อยละ %	จำนวน Number	ร้อยละ %	จำนวน Number	ร้อยละ %	จำนวน Number	ร้อยละ %	จำนวน Number	ร้อยละ %			
25	การผลิตผลิตภัณฑ์โลหะประดิษฐ์ (ยกเว้นเครื่องจักรและอุปกรณ์)	340	100.0	1	0.3	13	3.8	-	-	326	95.8	88	25.9	252	74.1	-	-	Manufacture of fabricated metal products (excepts machinery and equipmer
26	การผลิตผลิตภัณฑ์คอมพิวเตอร์ อิเล็กทรอนิกส์ และอุปกรณ์ที่ใช้ ในทางทัศนศาสตร์	6	100.0	-	-	-	-	-	-	6	100.0	-	-	6	100.0	-	-	Manufacture of computers, electronic and optical products
27	การผลิตอุปกรณ์ไฟฟ้า	3	100.0	-	-	1	33.3	-	-	2	66.7	2	66.7	1	33.3	-	-	Manufacture of electrical equipment
28	การผลิตเครื่องจักรและเครื่องมือ ซึ่งมีได้จัดประเภทไว้ในที่อื่น	23	100.0	-	-	3	14.0	2	10.6	17	75.4	12	51.7	11	48.3	-	-	Manufacture of machinery and equipment, n.e.c
29	การผลิตยานยนต์ รถพ่วง และรถกึ่งพวง	36	100.0	-	-	-	-	-	-	36	100.0	4	12.0	31	85.2	1	2.8	Manufacture of motor vehicles, trailers and semi-trailers
30	การผลิตอุปกรณ์ขนส่งอื่น ๆ	10	100.0	1	10.0	-	-	-	-	9	90.0	3	30.0	7	70.0	-	-	Manufacture of other transport equipment
31	การผลิตเฟอร์นิเจอร์	184	100.0	-	-	27	14.6	26	14.2	131	71.2	56	30.7	128	69.4	-	-	Manufacture of furniture
32	การผลิตสิ่งทออื่น ๆ	799	100.0	5	0.6	86	10.8	61	7.6	647	81.0	556	69.6	243	30.4	-	-	Other manufacturing
33	การซ่อมและการติดตั้งเครื่องจักรและอุปกรณ์	43	100.0	4	9.3	14	31.4	-	-	26	59.3	14	32.6	29	67.4	-	-	Repair and installation of machinery and equipment
37	การจัดการน้ำเสีย	46	100.0	-	-	-	-	-	-	46	100.0	19	41.7	23	50.0	4	8.3	Sewerage
38	การเก็บรวบรวมของเสีย การบำบัด และการกำจัดของเสีย รวมถึง การนำของเสียกลับมาใช้ใหม่	27	100.0	10	38.5	8	28.9	-	-	9	32.6	18	66.7	9	33.3	-	-	Waste collection, treatment and disposal activities; materials recovery

ที่มา : สำนักข้อมูลทางกรม พ.ศ. 2560 จังหวัดสุรินทร์ สำนักงานสถิติแห่งชาติ กระทรวงดิจิทัลเพื่อเศรษฐกิจและสังคม

Source : The 2017 Industrial Census Surin Province, National Statistical Office, Ministry of Digital Economy and Society.

ตาราง 5 จำนวนและร้อยละของสถานประกอบการอุตสาหกรรมผลิต จำนวนตามมูลค่าจดทะเบียน และหน่วยย่อยอุตสาหกรรม
Table 5 Number and Percentage of Manufacturing Establishments by Registered Capital and Division of Industry

รหัส Code	หมวดอุตสาหกรรม No value of establishments	มูลค่าจดทะเบียน (ล้านบาท) Registered capital (Million baht)										Division of industry								
		จำนวนสถานประกอบการ ไม่มีทุนจดทะเบียน		รวม Total		1 - 9		10 - 49		50 - 99			100 - 199		200 - 499					
		จำนวน ร้อยละ	จำนวน ร้อยละ	จำนวน ร้อยละ	จำนวน ร้อยละ	จำนวน ร้อยละ	จำนวน ร้อยละ	จำนวน ร้อยละ	จำนวน ร้อยละ	จำนวน ร้อยละ	จำนวน ร้อยละ		จำนวน ร้อยละ	จำนวน ร้อยละ	จำนวน ร้อยละ	จำนวน ร้อยละ				
		29,854	100.0	29,695	99.5	159	0.5	27	17.2	98	61.5	22	13.8	4	2.5	4	2.5	4	2.5	Total
10	การผลิตผลิตภัณฑ์อาหาร	6,569	100.0	6,509	99.1	60	0.9	3	4.5	41	68.1	10	17.5	1	1.7	1	1.7	4	6.7	Manufacture of food products
11	การผลิตเครื่องดื่ม	102	100.0	98	96.1	4	3.9	2	50.0	2	50.0	-	-	-	-	-	-	-	-	Manufacture of beverages
12	การผลิตผลิตภัณฑ์ยาสูบ	-	-	-	-	-	-	-	-	-	-	-	-	-	-	-	-	-	-	Manufacture of tobacco products
13	การผลิตสิ่งทอ	16,854	100.0	16,837	99.9	17	0.1	1	6.0	15	87.9	1	6.0	-	-	-	-	-	-	Manufacture of textiles
14	การผลิตเสื้อผ้าเครื่องแต่งกาย	1,325	100.0	1,325	100.0	-	-	-	-	-	-	-	-	-	-	-	-	-	-	Manufacture of wearing apparels
15	การผลิตเครื่องหนังและผลิตภัณฑ์ที่เกี่ยวข้อง	132	100.0	131	99.2	1	0.8	1	100.0	-	-	-	-	-	-	-	-	-	-	Manufacture of leather and related products
16	การผลิตไม้และผลิตภัณฑ์จากไม้และไม้ก๊อก (ยกเว้นเฟอร์นิเจอร์)	-	-	-	-	-	-	-	-	-	-	-	-	-	-	-	-	-	-	Manufacture of wood and of products of wood and cork (except furniture);
17	การผลิตสิ่งของกระดาษและวัสดุพลาสติกอื่น ๆ	2,873	100.0	2,864	99.7	9	0.3	-	-	6	68.3	3	31.7	-	-	-	-	-	-	manufacture of articles of straw and plaiting materials
18	การผลิตกระดาษและผลิตภัณฑ์กระดาษ	5	100.0	5	100.0	-	-	-	-	-	-	-	-	-	-	-	-	-	-	Manufacture of paper and paper products
19	การพิมพ์และการผลิตสื่อบันทึกข้อมูล	91	100.0	85	93.8	6	6.2	3	47.1	3	52.9	-	-	-	-	-	-	-	-	Printing and reproduction of recorded media
20	การผลิตถ่านโค้กและผลิตภัณฑ์ได้จากถ่านโค้ก	6	100.0	-	-	6	100.0	-	-	-	-	-	-	3	50.0	-	-	-	-	Manufacture of coke and refined petroleum products
21	การผลิตเคมีภัณฑ์และผลิตภัณฑ์เคมี	26	100.0	26	100.0	-	-	-	-	-	-	-	-	-	-	-	-	-	-	Manufacture of chemicals and chemical products
22	การผลิตเภสัชภัณฑ์ เคมีภัณฑ์ที่ใช้รักษาโรค	27	100.0	27	100.0	-	-	-	-	-	-	-	-	-	-	-	-	-	-	Manufacture of pharmaceuticals, medicinal chemical and botanical product
23	การผลิตผลิตภัณฑ์ยางและพลาสติก	28	100.0	26	92.9	2	7.1	1	50.0	1	50.0	-	-	-	-	-	-	-	-	Manufacture of rubber and plastic products
24	การผลิตผลิตภัณฑ์อื่น ๆ ที่ทำจากแร่โลหะ	294	100.0	275	93.6	19	6.4	-	-	15	81.4	4	18.6	-	-	-	-	-	-	Manufacture of other non-metallic mineral products
25	การผลิตโลหะขั้นมูลฐาน	5	100.0	4	80.0	1	20.0	-	-	-	-	1	100.0	-	-	-	-	-	-	Manufacture of basic metals
26	การผลิตผลิตภัณฑ์โลหะประดิษฐ์ (ยกเว้นเครื่องจักรและอุปกรณ์)	340	100.0	319	93.8	21	6.2	16	76.3	5	23.7	-	-	-	-	-	-	-	-	Manufacture of fabricated metal products (excepts machinery and equipment)
27	การผลิตผลิตภัณฑ์คอมพิวเตอร์อิเล็กทรอนิกส์ และอุปกรณ์ที่ใช้ในทางทัศนศาสตร์	6	100.0	4	66.7	2	33.3	-	-	2	100.0	-	-	-	-	-	-	-	-	Manufacture of computers, electronic and optical products
28	การผลิตอุปกรณ์ไฟฟ้า	3	100.0	3	100.0	-	-	-	-	-	-	-	-	-	-	-	-	-	-	Manufacture of electrical equipment

ตาราง 5 จำนวนและร้อยละของสถานประกอบการอุตสาหกรรมผลิต จำแนกตามมูลค่าทุนจดทะเบียน และหน่วยย่อยอุตสาหกรรม (ต่อ)
Table 5 Number and Percentage of Manufacturing Establishments by Registered Capital and Division of Industry (cont.)

รหัส Code	หมวดย่อยอุตสาหกรรม	จำนวนสถานประกอบการ Number of establishments		ไม่มีทุนจดทะเบียน No value of registered capital		มูลค่าทุนจดทะเบียน (ล้านบาท) Registered capital (Million baht)										Division of industry	
		จำนวน Number	ร้อยละ %	รวม Total		< 1	1 - 9		10 - 49		50 - 99		100 - 199		200 - 499		
				จำนวน Number	ร้อยละ %		จำนวน Number	ร้อยละ %	จำนวน Number	ร้อยละ %	จำนวน Number	ร้อยละ %	จำนวน Number	ร้อยละ %	จำนวน Number		ร้อยละ %
28	การผลิตเครื่องจักรและเครื่องมือ จัดประเภทไว้ในที่อื่น	23	100.0	23	100.0	-	-	-	-	-	-	-	-	-	-	-	Manufacture of machinery and equipment, n.e.c
29	การผลิตยานยนต์ รถพ่วง และรถกึ่งพ่วง	36	100.0	36	100.0	-	-	-	-	-	-	-	-	-	-	-	Manufacture of motor vehicles, trailers and semi-trailers
30	การผลิตอุปกรณ์ขนส่งอื่นๆ	10	100.0	10	100.0	-	-	-	-	-	-	-	-	-	-	-	Manufacture of other transport equipment
31	การผลิตเฟอร์นิเจอร์	184	100.0	175	95.2	9	4.8	-	7	77.4	2	22.6	-	-	-	-	Manufacture of furniture
32	การผลิตผลิตภัณฑ์อื่นๆ	799	100.0	797	99.8	2	0.3	-	1	50.0	1	50.0	-	-	-	-	Other manufacturing
33	การซ่อมและการติดตั้งเครื่องจักรและอุปกรณ์	43	100.0	42	97.7	1	2.3	1	100.0	-	-	-	-	-	-	-	Repair and installation of machinery and equipment
37	การจัดการน้ำเสีย	46	100.0	46	100.0	-	-	-	-	-	-	-	-	-	-	-	Sewerage
38	การเก็บรวบรวมของเสีย การบำบัด และการ	27	100.0	27	100.0	-	-	-	-	-	-	-	-	-	-	-	Waste collection, treatment and disposal activities; materials recovery

ที่มา : สำนวนในอุตสาหกรรม พ.ศ. 2560 จังหวัดสุรินทร์ สำนักงานสถิติแห่งชาติ กระทรวงดิจิทัลเพื่อเศรษฐกิจและสังคม

Source : The 2017 Industrial Census ,Surin Province, National Statistical Office, Ministry of Digital Economy and Society

ตาราง 6 จำนวนและร้อยละของสถานประกอบการอุตสาหกรรมผลิต จำแนกตามสัดส่วนของการร่วมลงทุนหรือถือหุ้นจากต่างประเทศ หมวดย่อยอุตสาหกรรม

Table 6 Number and Percentage of Manufacturing Establishments by Proportion of Foreign Investment or Share Holding and Division of Industry

รหัส Code	หมวดย่อยอุตสาหกรรม	จำนวนสถาน- ประกอบการ		ไม่มีต่างประเทศ		สัดส่วนของการร่วมลงทุนหรือถือหุ้น		Division of industry
		จำนวน Number	ร้อยละ %	จำนวน No	ร้อยละ %	ส่วน portion	ของ of	
		29,854	100.0	29,852	100.0	2	..	Total
								10 - 50%
10	การผลิตผลิตภัณฑ์อาหาร	6,569	100.0	6,568	100.0	1	..	100.0 Manufacture of food products
11	การผลิตเครื่องดื่ม	102	100.0	102	100.0	-	-	- Manufacture of beverages
12	การผลิตผลิตภัณฑ์ยาสูบ	-	-	-	-	-	-	- Manufacture of tobacco products
13	การผลิตสิ่งทอ	16,854	100.0	16,854	100.0	-	-	- Manufacture of textiles
14	การผลิตเสื้อผ้าเครื่องแต่งกาย	1,325	100.0	1,325	100.0	-	-	- Manufacture of wearing apparels
15	การผลิตเครื่องหนังและผลิตภัณฑ์ที่เกี่ยวข้อง	132	100.0	132	100.0	-	-	- Manufacture of leather and related products
16	การผลิตไม้และผลิตภัณฑ์จากไม้และไม้ก๊อก (ยกเว้นเฟอร์นิเจอร์)							Manufacture of wood and products of wood and cork (except furniture);
		2,873	100.0	2,873	100.0	-	-	- manufacture of articles of straw and plaiting materials
17	การผลิตกระดาษและผลิตภัณฑ์กระดาษ	5	100.0	5	100.0	-	-	- Manufacture of paper and paper products
18	การพิมพ์และการผลิตข้อัสอบันท์ข้อมูล	91	100.0	91	100.0	-	-	- Printing and reproduction of recorded media
19	การผลิตถ่านโค้กและผลิตภัณฑ์ที่ได้จากการกลั่นปิโตรเลียม	6	100.0	6	100.0	-	-	- Manufacture of coke and refined petroleum products
20	การผลิตเคมีภัณฑ์และผลิตภัณฑ์เคมี	26	100.0	26	100.0	-	-	- Manufacture of chemicals and chemical products
21	การผลิตเภสัชภัณฑ์ เคมีภัณฑ์ที่ใช้รักษาโรค และผลิตภัณฑ์เวชภัณฑ์ที่ใช้รักษาโรค	27	100.0	27	100.0	-	-	- Manufacture of pharmaceuticals, medicinal chemical and botanical products
22	การผลิตผลิตภัณฑ์ยางและพลาสติก	28	100.0	28	100.0	-	-	- Manufacture of rubber and plastic products

ตาราง 6 จำนวนและร้อยละของสถานประกอบการอุตสาหกรรมผลิต จำแนกตามสัดส่วนของการรวมลงทุนหรือถือหุ้นจากต่างประเทศ หมวดย่อยอุตสาหกรรม (ต่อ)
Table 6 Number and Percentage of Manufacturing Establishments by Proportion of Foreign Investment or Share Holding and Division of Industry (cont.)

รหัส Code	หมวดย่อยอุตสาหกรรม	จำนวนสถาน- ประกอบการ		ไม่มีต่างประเทศ		สัดส่วนของการรวมลงทุนหรือถือหุ้น		Division of industry
		จำนวน Number	ร้อยละ %	จำนวน No	ร้อยละ %	ส่วน Total	ร้อยละ %	
23	การผลิตเหล็กกับเหล็กอื่น ๆ ที่ทำจากแร่โลหะ	294	100.0	294	100.0	-	-	- Manufacture of other non-metallic mineral products
24	การผลิตโลหะขั้นมูลฐาน	5	100.0	5	100.0	-	-	- Manufacture of basic metals
25	การผลิตเหล็กกับโลหะประดิษฐ์ (ยกเว้นเครื่องจักรและอุปกรณ์)	340	100.0	340	100.0	-	-	- Manufacture of fabricated metal products (excepts machinery and equipment)
26	การผลิตเหล็กกับเหล็กผสมพิเศษ อิเล็กทรอนิกส์ และอุปกรณ์ที่ใช้ ในทางทัศนศาสตร์	6	100.0	6	100.0	-	-	- Manufacture of computers, electronic and optical products
27	การผลิตอุปกรณ์ไฟฟ้า	3	100.0	3	100.0	-	-	- Manufacture of electrical equipment
28	การผลิตเครื่องจักรและเครื่องมือ ซึ่งมีได้จัดประเภทไว้ในที่อื่น	23	100.0	23	100.0	-	-	- Manufacture of machinery and equipment, n.e.c
29	การผลิตยานยนต์ รถพ่วง และรถกึ่งพวง	36	100.0	36	100.0	-	-	- Manufacture of motor vehicles, trailers and semi-trailers
30	การผลิตอุปกรณ์ขนส่งอื่นๆ	10	100.0	10	100.0	-	-	- Manufacture of other transport equipment
31	การผลิตเฟอร์นิเจอร์	184	100.0	184	100.0	-	-	- Manufacture of furniture
32	การผลิตเหล็กกับเหล็กอื่น ๆ	799	100.0	799	100.0	-	-	- Other manufacturing
33	การซ่อมและการติดตั้งเครื่องจักรและอุปกรณ์	43	100.0	42	97.7	1	2.3	100.0 Repair and installation of machinery and equipment
37	การจัดทำน้ำเสีย	46	100.0	46	100.0	-	-	- Sewerage
38	การเก็บรวบรวมของเสีย การบำบัด และการกำจัดของเสีย รวมถึง การนำของเสียกลับมาใช้ใหม่	27	100.0	27	100.0	-	-	- Waste collection, treatment and disposal activities; materials recovery

ที่มา : สำนักข้อมูลสถิติแห่งชาติ กระทรวงดิจิทัลเพื่อเศรษฐกิจและสังคม

Source : The 2017 Industrial Census ,Surin Province, National Statistical Office, Ministry of Digital Economy and Society.

ตาราง 7 จำนวนและร้อยละของสถานประกอบการอุตสาหกรรมผลิต จำแนกตามการส่งเสริมการลงทุน จากสำนักงานคณะกรรมการส่งเสริมการลงทุน และหมวดย่อยอุตสาหกรรม
 Table 7 Number and Percentage of Manufacturing Establishments by Investment Promotion From Board of Investment (BOI) and Division of Industry

รหัส Code	หมวดย่อยอุตสาหกรรม	จำนวนสถานประกอบการ		ส่งเสริมการลงทุนจากสำนักงานคณะกรรมการส่งเสริมการลงทุน		Investment promotion from board of investment (BOI)		Division of industry
		Number of establishments		Investment promotion from board of investment (BOI)		Investment promotion from board of investment (BOI)		
		จำนวน Number	ร้อยละ %	จำนวน Number	ร้อยละ %	จำนวน Number	ร้อยละ %	
		29,854	100.0	29,832	99.9	22	0.1	Total
10	การผลิตผลิตภัณฑ์อาหาร	6,569	100.0	6,556	99.8	13	0.2	Manufacture of food products
11	การผลิตเครื่องดื่ม	102	100.0	102	100.0	-	-	Manufacture of beverages
12	การผลิตผลิตภัณฑ์ยาสูบ	-	-	-	-	-	-	Manufacture of tobacco products
13	การผลิตสิ่งทอ	16,854	100.0	16,850	100.0	4	..	Manufacture of textiles
14	การผลิตเสื้อผ้าเครื่องแต่งกาย	1,325	100.0	1,322	99.8	3	0.2	Manufacture of wearing apparels
15	การผลิตเครื่องหนังและผลิตภัณฑ์ที่เกี่ยวข้อง	132	100.0	132	100.0	-	-	Manufacture of leather and related products
16	การผลิตไม้และผลิตภัณฑ์จากไม้และไม่ก๊อกล (ยกเว้นเฟอร์นิเจอร์)							Manufacture of wood and of products of wood and cork (except furniture);
	การผลิตสิ่งของจากฟางและวัสดุตุ๊กตาอื่น ๆ	2,873	100.0	2,873	100.0	-	-	manufacture of articles of straw and plaiting materials
17	การผลิตกระดาษและผลิตภัณฑ์กระดาษ	5	100.0	5	100.0	-	-	Manufacture of paper and paper products
18	การพิมพ์และการผลิตซ้ำสื่อบันทึกข้อมูล	91	100.0	91	100.0	-	-	Printing and reproduction of recorded media
19	การผลิตถ่านโค้กและผลิตภัณฑ์ที่ได้จากการถลุงปิโตรเลียม	6	100.0	6	100.0	-	-	Manufacture of coke and refined petroleum products
20	การผลิตเคมีภัณฑ์และผลิตภัณฑ์เคมี	26	100.0	26	100.0	-	-	Manufacture of chemicals and chemical products
21	การผลิตเภสัชภัณฑ์ เคมีภัณฑ์ที่ใช้รักษาโรค และผลิตภัณฑ์จากพืชและสัตว์ที่ใช้รักษาโรค	27	100.0	27	100.0	-	-	Manufacture of pharmaceuticals, medicinal chemical and botanical products
22	การผลิตผลิตภัณฑ์ยางและพลาสติก	28	100.0	28	100.0	-	-	Manufacture of rubber and plastic products
23	การผลิตผลิตภัณฑ์อื่น ๆ ที่ทำจากแร่โลหะ	294	100.0	294	100.0	-	-	Manufacture of other non-metallic mineral products

ตาราง 7 จำนวนและร้อยละของสถานประกอบการอุตสาหกรรมผลิต จำแนกตามการส่งเสริมการลงทุน จากสำนักงานคณะกรรมการส่งเสริมการลงทุน และหมวดย่อยอุตสาหกรรม (ต่อ)
Table 7 Number and Percentage of Manufacturing Establishments by Investment Promotion From Board of Investment (BOI) and Division of Industry (cont.)

รหัส Code	หมวดย่อยอุตสาหกรรม	จำนวนสถานประกอบการ		การส่งเสริมการลงทุนจากสำนักงานคณะกรรมการส่งเสริมการลงทุน				Division of industry
		Number of establishments		Investment promotion from board of investment (BOI)				
		จำนวน Number	ร้อยละ %	จำนวน Number	ร้อยละ %	จำนวน Number	ร้อยละ %	
				ไม่มี No		มี Yes		
24	การผลิตโลหะขั้นมูลฐาน	5	100.0	5	100.0	-	-	Manufacture of basic metals
25	การผลิตผลิตภัณฑ์โลหะประดิษฐ์ (ยกเว้นเครื่องจักรและอุปกรณ์)	340	100.0	339	99.7	1	0.3	Manufacture of fabricated metal products (excepts machinery and equipment)
26	การผลิตผลิตภัณฑ์คอมพิวเตอร์ อิเล็กทรอนิกส์ และอุปกรณ์ที่ใช้ในทางทัศนศาสตร์	6	100.0	6	100.0	-	-	Manufacture of computers, electronic and optical products
27	การผลิตอุปกรณ์ไฟฟ้า	3	100.0	3	100.0	-	-	Manufacture of electrical equipment
28	การผลิตเครื่องจักรและเครื่องมือ ซึ่งมีได้จัดประเภทไว้ในที่อื่น	23	100.0	23	100.0	-	-	Manufacture of machinery and equipment; n.e.c
29	การผลิตยานยนต์ รถพ่วง และรถกึ่งพ่วง	36	100.0	36	100.0	-	-	Manufacture of motor vehicles, trailers and semi-trailers
30	การผลิตอุปกรณ์ขนส่งอื่นๆ	10	100.0	10	100.0	-	-	Manufacture of other transport equipment
31	การผลิตเฟอร์นิเจอร์	184	100.0	184	100.0	-	-	Manufacture of furniture
32	การผลิตผลิตภัณฑ์อื่นๆ	799	100.0	798	99.9	1	0.1	Other manufacturing
33	การซ่อมและการติดตั้งเครื่องจักรและอุปกรณ์	43	100.0	43	100.0	-	-	Repair and installation of machinery and equipment
37	การจัดกาน้ำเสีย	46	100.0	46	100.0	-	-	Sewerage
38	การเก็บรวบรวมของเสีย การบำบัด และการกำจัดของเสีย รวมถึงการนำของเสียกลับมาใช้ใหม่	27	100.0	27	100.0	-	-	Waste collection, treatment and disposal activities; materials recovery

ที่มา : สำนักงานอุตสาหกรรม พ.ศ. 2560 จังหวัดสุรินทร์ สำนักงานสถิติแห่งชาติ กระทรวงดิจิทัลเพื่อเศรษฐกิจและสังคม

Source : The 2017 Industrial Census ,Surin Province, National Statistical Office, Ministry of Digital Economy and Society.

ตาราง 8 มูลค่าการส่งออก (พันบาท) จำนวนและร้อยละของสถานประกอบการผลิตสินค้าตามร้อยละของการส่งออกสินค้าต่างประเภท และหมวดของอุตสาหกรรม

Table 8 Value of Export (Thousand Baht), Number and Percentage of Manufacturing Establishments by Percentage of Export and Division of Industry

รหัส Code	หมวดของอุตสาหกรรม	จำนวนสถานประกอบการ		ร้อยละการส่งออก										มูลค่าการส่งออก Value of export (พันบาท)	Division of industry								
		ไม่มีการส่งออก		มูลค่าการส่งออก																			
		จำนวน Number	ร้อยละ %	< 10	10 - 19	20 - 29	30 - 39	40 - 49	50 - 59	60 - 69	70 - 79	80 - 89	90 - 99			100							
		29,854	100.0	29,843	100.0	11	..	1	9.0	3	27.1	1	9.7	3	27.1	1	9.0	1	9.0	1	9.0	2,342,274	Total
10	การผลิตผลิตภัณฑ์อาหาร	6,569	100.0	6,567	100.0	2	..	-	-	-	-	1	51.7	-	-	1	48.3	-	-	-	-	1,604,524	Manufacture of food products
11	การผลิตเครื่องดื่ม	102	100.0	102	100.0	-	-	-	-	-	-	-	-	-	-	-	-	-	-	-	-	-	Manufacture of beverages
13	การผลิตสิ่งทอ	16,854	100.0	16,854	100.0	-	-	-	-	-	-	-	-	-	-	-	-	-	-	-	-	-	Manufacture of textiles
14	การผลิตเสื้อผ้าเครื่องแต่งกาย	1,325	100.0	1,323	99.9	2	0.2	-	-	1	50.0	-	-	1	50.0	-	-	-	-	-	-	547,227	Manufacture of wearing apparels
15	การผลิตเครื่องหนังและผลิตภัณฑ์ที่เกี่ยวข้อง	132	100.0	131	99.2	1	0.8	-	-	-	-	-	-	-	-	-	-	-	-	-	-	300	Manufacture of leather and related products
	การผลิตสิ่งของจากทางและวัสดุจากสานอื่นๆ	2,873	100.0	2,871	99.9	2	0.1	-	-	-	-	-	1	50.0	-	-	-	-	-	-	-	96,375	manufacture of articles of straw and plaiting materials
17	การผลิตกระดาษและผลิตภัณฑ์กระดาษ	5	100.0	5	100.0	-	-	-	-	-	-	-	-	-	-	-	-	-	-	-	-	-	Manufacture of paper and paper products
18	การพิมพ์และการผลิตสื่ออื่นที่มีลิขสิทธิ์	91	100.0	91	100.0	-	-	-	-	-	-	-	-	-	-	-	-	-	-	-	-	-	Printing and reproduction of recorded media
19	การผลิตน้ำมันดิบและผลิตภัณฑ์ที่ได้จากการกลั่นปิโตรเลียม	6	100.0	6	100.0	-	-	-	-	-	-	-	-	-	-	-	-	-	-	-	-	-	Manufacture of coke and refined petroleum products
20	การผลิตเคมีภัณฑ์และผลิตภัณฑ์เคมี	26	100.0	25	96.2	1	3.9	1	100.0	-	-	-	-	-	-	-	-	-	-	-	-	60	Manufacture of chemicals and chemical products
21	การผลิตเภสัชภัณฑ์ เคมีภัณฑ์ที่ใช้รักษาโรค และผลิตภัณฑ์เภสัชภัณฑ์ที่ใช้รักษาโรค	27	100.0	27	100.0	-	-	-	-	-	-	-	-	-	-	-	-	-	-	-	-	-	Manufacture of pharmaceuticals, medicinal chemical and botanical product
22	การผลิตผลิตภัณฑ์ยางและพลาสติก	28	100.0	28	100.0	-	-	-	-	-	-	-	-	-	-	-	-	-	-	-	-	-	Manufacture of rubber and plastic products
23	การผลิตผลิตภัณฑ์อื่นๆ ที่ทำจากแร่โลหะ	294	100.0	294	100.0	-	-	-	-	-	-	-	-	-	-	-	-	-	-	-	-	-	Manufacture of other non-metallic mineral products
24	การผลิตโลหะขั้นมูลฐาน	5	100.0	5	100.0	-	-	-	-	-	-	-	-	-	-	-	-	-	-	-	-	-	Manufacture of basic metals
25	การผลิตผลิตภัณฑ์โลหะประดิษฐ์ (ยกเว้นเครื่องจักรแรงดัน)	340	100.0	340	100.0	-	-	-	-	-	-	-	-	-	-	-	-	-	-	-	-	-	Manufacture of fabricated metal products (excepts machinery and equipment)
26	การผลิตผลิตภัณฑ์คอมพิวเตอร์ อิเล็กทรอนิกส์ และอุปกรณ์ที่ใช้ในทางที่คล้ายคลึงกัน	6	100.0	6	100.0	-	-	-	-	-	-	-	-	-	-	-	-	-	-	-	-	-	Manufacture of computers, electronic and optical products
27	การผลิตอุปกรณ์ไฟฟ้า	3	100.0	3	100.0	-	-	-	-	-	-	-	-	-	-	-	-	-	-	-	-	-	Manufacture of electrical equipment

(พันบาท: in Thousand Baht)

ตาราง 8 มูลค่าการส่งออก จำนวนและร้อยละของสถานประกอบการอุตสาหกรรมผลิต จำนวนตามร้อยละของการส่งออกเหลือออกไปจำหน่ายต่างประเทศ และหมวดอุตสาหกรรม (ต่อ)
Table 8 Value of Export, Number and Percentage of Manufacturing Establishments by Percentage of Export and Division of Industry (cont.)

รหัส Code	หมวดอุตสาหกรรม	จำนวนสถานประกอบการ		ไม่มีการส่งออก		ร้อยละการส่งออก						มูลค่าการส่งออก		Division of industry					
		Number of establishments		No export		รวม		Percentage of export							Value of export (พันบาท)				
		จำนวน Number	ร้อยละ %	จำนวน Number	ร้อยละ %	จำนวน Number	ร้อยละ %	< 10	10 - 19	20 - 29	50 - 59	60 - 69	90 - 99			100			
28	การผลิตเครื่องจักรและเครื่องมือ ซึ่งมีได้ดัดแปรมาใช้ในที่อื่น	23	100.0	23	100.0	-	-	-	-	-	-	-	-	-	-	-	-	-	Manufacture of machinery and equipment, n.e.c
29	การผลิตยานยนต์ รถแทรก และรถกึ่งพ่วง	36	100.0	36	100.0	-	-	-	-	-	-	-	-	-	-	-	-	-	Manufacture of motor vehicles, trailers and semi-trailers
30	การผลิตอุปกรณ์ขนส่งอื่นๆ	10	100.0	10	100.0	-	-	-	-	-	-	-	-	-	-	-	-	-	Manufacture of other transport equipment
31	การผลิตเฟอร์นิเจอร์	184	100.0	182	98.9	2	1.1	-	-	-	-	-	-	-	-	-	-	-	13120 Manufacture of furniture
32	การผลิตผลิตภัณฑ์อื่นๆ	799	100.0	798	99.9	1	0.1	-	-	-	-	-	-	-	-	-	-	-	80668 Other manufacturing
33	การซ่อมและการติดตั้งเครื่องจักรและอุปกรณ์	43	100.0	43	100.0	-	-	-	-	-	-	-	-	-	-	-	-	-	- Repair and installation of machinery and equipment
37	การจัดการน้ำเสีย	46	100.0	46	100.0	-	-	-	-	-	-	-	-	-	-	-	-	-	- Sewerage
38	การเก็บรวบรวมของเสีย การบำบัด และการกำจัดของเสีย รวมถึงการนำของเสียกลับมาใช้ใหม่	27	100.0	27	100.0	-	-	-	-	-	-	-	-	-	-	-	-	-	- Waste collection, treatment and disposal activities; materials recovery

ที่มา : สำนักอุตสาหกรรม พ.ศ. 2560 จังหวัดสุรินทร์ สำนักงานสถิติแห่งชาติ กระทรวงดิจิทัลเพื่อเศรษฐกิจและสังคม
Source : The 2017 Industrial Census, surin Province, National Statistical Office, Ministry of Digital Economy and Society.

ตาราง 9 มูลค่าการใช้วัตถุดิบ (พันบาท) หรือวัสดุประกอบการผลิตที่มาจากต่างประเทศ จำนวนและร้อยละของสถานประกอบการอุตสาหกรรม ใช้วัตถุดิบ และหมวดย่อยอุตสาหกรรม

Table 9 Value of Imported Materials and Components (Thousand Baht), Number and Percentage of Manufacturing Establishments by Use of Imported Materials and Components and Division of Industry

รหัส Code	หมวดย่อยอุตสาหกรรม	จำนวนสถานประกอบการ		ไม่มีการใช้		หรือวัสดุประกอบที่มาจากต่างประเทศ		Percentage of use of imported materials :		มูลค่าการใช้วัตถุดิบ		Division of industry
		Number of establishments		No use		Total		50 - 89		Value of imported materials and Components (พันบาท In Thousand Baht)		
		จำนวน	ร้อยละ	จำนวน	ร้อยละ	จำนวน	ร้อยละ	จำนวน	ร้อยละ	จำนวน	ร้อยละ	
		จำนวน	ร้อยละ	จำนวน	ร้อยละ	จำนวน	ร้อยละ	จำนวน	ร้อยละ	จำนวน	ร้อยละ	
		Number	%	Number	%	Number	%	Number	%	Number	%	
		29,854	100.0	29,850	100.0	4	..	2	50.0	1	25.0	Total
10	การผลิตผลิตภัณฑ์อาหาร	6,569	100.0	6,568	100.0	1	..	1	100.0	-	-	3,153 Manufacture of food products
11	การผลิตเครื่องดื่ม	102	100.0	102	100.0	-	-	-	-	-	-	- Manufacture of beverages
13	การผลิตสิ่งทอ	16,854	100.0	16,854	100.0	-	-	-	-	-	-	- Manufacture of textiles
14	การผลิตเสื้อผ้าเครื่องแต่งกาย	1,325	100.0	1,325	100.0	-	-	-	-	-	-	- Manufacture of wearing apparels
15	การผลิตเครื่องหนังและผลิตภัณฑ์ที่เกี่ยวข้อง	132	100.0	132	100.0	-	-	-	-	-	-	- Manufacture of leather and related products
17	การผลิตสิ่งของจากฟางและวัสดุถักสานอื่นๆ	2,873	100.0	2,873	100.0	-	-	-	-	-	-	- manufacture of articles of straw and plaiting materials
18	การผลิตกระดาษและผลิตภัณฑ์กระดาษ	5	100.0	5	100.0	-	-	-	-	-	-	- Manufacture of paper and paper products
19	การพิมพ์และการผลิตข้อัสนันท์ที่กลุ่มดูดิ	91	100.0	91	100.0	-	-	-	-	-	-	- Printing and reproduction of recorded media
20	การผลิตถ่านโค้กและผลิตภัณฑ์ที่ได้จากการถลุง	6	100.0	6	100.0	-	-	-	-	-	-	- Manufacture of coke and refined petroleum products
21	การผลิตเคมีภัณฑ์และผลิตภัณฑ์เคมี	26	100.0	26	100.0	-	-	-	-	-	-	- Manufacture of chemicals and chemical products
22	การผลิตเภสัชภัณฑ์และผลิตภัณฑ์เภสัชภัณฑ์	27	100.0	27	100.0	-	-	-	-	-	-	- Manufacture of pharmaceuticals, medicinal chemical and botanical products
23	การผลิตผลิตภัณฑ์ยางและพลาสติก	28	100.0	28	100.0	-	-	-	-	-	-	- Manufacture of rubber and plastic products
24	การผลิตผลิตภัณฑ์อื่น ๆ ที่ทำจากแร่โลหะ	294	100.0	294	100.0	-	-	-	-	-	-	- Manufacture of other non-metallic mineral products
25	การผลิตโลหะขั้นมูลฐาน	5	100.0	5	100.0	-	-	-	-	-	-	- Manufacture of basic metals
26	การผลิตผลิตภัณฑ์โลหะประดิษฐ์ (ยกเว้นเครื่องจักรและอุปกรณ์)	340	100.0	340	100.0	-	-	-	-	-	-	- Manufacture of fabricated metal products (excepts machinery and equipment)

ตาราง 9 มูลค่าการใช้วัตถุดิบหรือวัสดุประกอบการผลิตที่มีจากต่างประเทศ จำนวนและร้อยละของสถานประกอบการการผลิต จำแนกตามการใช้วัตถุดิบ และหมวดย่อยอุตสาหกรรม (ต่อ)

Table 9 Value of Imported Materials and Components, Number and Percentage of Manufacturing Establishments by Use of Imported Materials and Components and Division of Industry (cont.)

รหัส Code	หมวดย่อยอุตสาหกรรม	จำนวนสถานประกอบการ		ไม่มีการใช้		วัตถุดิบ		หรือวัสดุประกอบที่มีจากต่างประเทศ						มูลค่าการใช้วัตถุดิบ		Division of industry		
		Number of establishments		No use		Use		Percentage of use of imported materials						Value of imported materials and Components				
		จำนวน	ร้อยละ	จำนวน	ร้อยละ	จำนวน	ร้อยละ	รวม	10 - 19	40 - 49	80 - 89	จำนวน	ร้อยละ	(พันบาท In Thousand Baht)				
26	การผลิตผลิตภัณฑ์คอมพิวเตอร์ อิเล็กทรอนิกส์ และอุปกรณ์ที่ใช้ในทางทันตศาสตร์	6	100.0	6	100.0	-	-	-	-	-	-	-	-	-	-	-	-	Manufacture of computers, electronic and optical products
27	การผลิตอุปกรณ์ไฟฟ้า	3	100.0	3	100.0	-	-	-	-	-	-	-	-	-	-	-	-	Manufacture of electrical equipment
28	การผลิตเครื่องจักรและเครื่องมือ ซึ่งได้จัดประเภทไว้ในที่อื่น	23	100.0	23	100.0	-	-	-	-	-	-	-	-	-	-	-	-	Manufacture of machinery and equipment, n.e.c
29	การผลิตยานยนต์ รถพ่วง และรถถัง	36	100.0	36	100.0	-	-	-	-	-	-	-	-	-	-	-	-	Manufacture of motor vehicles, trailers and semi-trailers
30	การผลิตอุปกรณ์ขนส่งอื่นๆ	10	100.0	10	100.0	-	-	-	-	-	-	-	-	-	-	-	-	Manufacture of other transport equipment
31	การผลิตเฟอร์นิเจอร์	184	100.0	183	99.5	1	0.5	1	100.0	-	-	-	-	-	-	-	-	Manufacture of furniture
32	การผลิตผลิตภัณฑ์อื่น ๆ	799	100.0	798	99.9	1	0.1	-	-	1	100.0	-	-	-	-	-	-	Other manufacturing
33	การซ่อมและการติดตั้งเครื่องจักรและอุปกรณ์	43	100.0	42	97.7	1	2.3	-	-	-	-	-	1	100.0	-	-	-	Repair and installation of machinery and equipment
37	การจัดการน้ำเสีย	46	100.0	46	100.0	-	-	-	-	-	-	-	-	-	-	-	-	Sewerage
38	การเก็บรวบรวมของเสีย การบำบัด และการกำจัดของเสีย รวมถึงการนำของเสียกลับมาใช้ใหม่	27	100.0	27	100.0	-	-	-	-	-	-	-	-	-	-	-	-	Waste collection, treatment and disposal activities; materials recovery

ที่มา : สำนักอุตสาหกรรม พ.ศ. 2560 จังหวัดสุรินทร์ สำนักงานสถิติแห่งชาติ กระทรวงดิจิทัลเพื่อเศรษฐกิจและสังคม
Source : The 2017 Industrial Census, surin Province, National Statistical Office, Ministry of Digital Economy and Society.

ตาราง 10 จำนวนและร้อยละของสถานประกอบการอุตสาหกรรมผลิต จำนวนตามวิธีการที่ใช้กำลังการผลิตต่อปี 2559 และหน่วยย่อยอุตสาหกรรม
Table 10 Number and Percentage of Manufacturing Establishments by Percentage of Capacity Utilization in 2016 and Division of Industry

รหัส Code	หมวดอุตสาหกรรม Number of establishments	อัตราการใช้กำลังการผลิตต่อปี 2559 Percentage of capacity utilization in 2016											เฉลี่ยตาม- ประเภทกรม Average per establishment	Division of industry								
		< 10	10 - 19	20 - 29	30 - 39	40 - 49	50 - 59	60 - 69	70 - 79	80 - 89	90 - 99	≥100										
จำนวน Number	ร้อยละ %	จำนวน Number	ร้อยละ %	จำนวน Number	ร้อยละ %	จำนวน Number	ร้อยละ %	จำนวน Number	ร้อยละ %	จำนวน Number	ร้อยละ %	จำนวน Number	ร้อยละ %	จำนวน Number	ร้อยละ %	จำนวน Number	ร้อยละ %					
รวม	29,854	100.0	13	9	120	0.4	7	3	518	1.7	651	2.1	2,647	8.9	5,506	18.4	2,081	7.0	18,319	61.4	91	Total
10 การผลิตผลิตภัณฑ์อาหาร	6,569	100.0	-	9	0.1	118	1.8	5	0.1	13	0.2	157	2.4	293	4.5	1,177	17.9	263	4.0	4,554	69.0	92 Manufacture of food products
11 การผลิตเครื่องดื่ม	102	100.0	-	-	-	-	-	-	-	-	-	1	1.0	3	3.1	18	17.8	1	1.2	78	76.9	95 Manufacture of beverages
13 การผลิตสิ่งทอ	16,854	100.0	-	-	2	0.0	-	-	62	0.4	396	2.4	1,916	11.4	2,967	17.6	1,600	9.5	9,911	58.8	91 Manufacture of textiles	
14 การผลิตเสื้อผ้าเครื่องแต่งกาย	1,325	100.0	-	-	-	-	2	0.2	87	6.6	-	-	75	5.6	202	15.3	13	1.0	945	71.3	92 Manufacture of wearing appaels	
15 การผลิตเครื่องหนังและผลิตภัณฑ์ที่เกี่ยวข้อง	132	100.0	-	-	-	-	-	-	-	-	-	-	-	-	15	11.4	7	5.3	110	83.3	97 Manufacture of leather and related products	
16 เฟอร์นิเจอร์	2,873	100.0	-	-	-	-	2	0.1	-	230	8.0	16	0.5	242	8.4	914	31.8	119	4.2	1,350	47.0	Manufacture of wood and of products of wood and cork (except furniture); 86 manufacture of articles of straw and plaiting materials
17 การผลิตกระดาษและผลิตภัณฑ์กระดาษ	5	100.0	-	-	-	-	-	-	-	-	-	-	-	-	1	26.6	-	-	-	4	73.4	95 Manufacture of paper and paper products
18 การพิมพ์และการผลิตสิ่งพิมพ์ที่เคลื่อนที่	91	100.0	-	-	-	-	-	-	5	5.6	-	-	-	21	23.4	7	7.4	58	63.7	-	92 Printing and reproduction of recorded media	
19 การผลิตยานยนต์และผลิตภัณฑ์ที่ได้จากการหล่อโลหะ	6	100.0	-	-	-	-	-	-	-	-	-	-	1	16.7	1	16.7	-	-	4	66.7	92 Manufacture of coke and refined petroleum products	
20 การผลิตเครื่องมือและผลิตภัณฑ์เคมี	26	100.0	-	-	-	-	-	-	4	15.4	10	39.8	3	12.8	-	-	-	-	8	32.1	80 Manufacture of chemicals and chemical products	
21 การผลิตยาสูบ เครื่องดื่มที่ใช้น้ำอัดลม และผลิตภัณฑ์จากพืชและสัตว์ที่ใช้รักษาโรค	27	100.0	1	0.3	-	-	-	-	-	2	6.4	-	-	2	6.4	3	10.1	2	6.4	21	77.1	95 Manufacture of pharmaceuticals, medicinal chemical and botanical products
22 การผลิตยานยนต์และพาหนะทางบก	28	100.0	-	-	-	-	-	-	4	13.7	9	31.0	-	-	-	-	-	-	-	16	55.4	81 Manufacture of rubber and plastic products
23 การผลิตผลิตภัณฑ์อื่น ๆ ที่ได้จากโลหะ	294	100.0	-	-	-	-	-	-	11	3.7	16	5.6	19	6.6	22	7.5	13	4.3	212	72.3	92 Manufacture of other non-metallic mineral products	
24 การผลิตโลหะขั้นพื้นฐาน	5	100.0	-	-	-	-	-	-	-	-	-	-	-	-	-	-	-	-	1	20.0	99 Manufacture of basic metals	
25 การผลิตผลิตภัณฑ์โลหะประณีต (ยกเว้นเครื่องจักรและอุปกรณ์)	340	100.0	1	0.3	-	-	-	-	-	1	0.3	19	5.6	65	19.2	2	0.7	251	73.9	-	94 Manufacture of fabricated metal products (excepts machinery and equipment)	
26 การผลิตผลิตภัณฑ์คอมพิวเตอร์ อิเล็กทรอนิกส์	6	100.0	-	-	-	-	-	-	-	-	-	-	-	3	50.0	-	-	-	3	50.0	90 Manufacture of computers, electronic and optical products	
27 การผลิตอุปกรณ์ไฟฟ้า	3	100.0	-	-	-	-	-	-	-	-	-	1	33.3	-	-	-	-	-	1	33.3	83 Manufacture of electrical equipment	
28 การผลิตเครื่องจักรและเครื่องมือ (ซึ่งมีจัดประเภทไว้ ในอื่น)	23	100.0	-	-	-	-	-	-	-	-	-	-	-	-	1	4.4	-	-	22	95.7	100 Manufacture of machinery and equipment, n.e.c	
29 การผลิตยานยนต์ รถแทรก และรถจักรยาน	36	100.0	-	-	-	-	-	-	-	-	-	-	-	-	1	2.8	-	-	35	97.2	99 Manufacture of motor vehicles, trailers and semi-trailers	
30 การผลิตอุปกรณ์ขนส่งอื่นๆ	10	100.0	-	-	-	-	-	-	-	-	-	-	1	10.0	1	10.0	-	-	8	80.0	96 Manufacture of other transport equipment	
31 การผลิตเฟอร์นิเจอร์	184	100.0	12	6.7	-	-	-	-	1	0.5	12	6.7	26	14.0	15	8.1	4	2.4	113	61.5	84 Manufacture of furniture	
32 การผลิตผลิตภัณฑ์อื่นๆ	799	100.0	-	-	-	-	-	1	0.1	100	12.5	16	2.0	35	4.4	53	6.6	38	4.8	556	69.6	90 Other manufacturing
33 การซ่อมแซมการติดตั้งเครื่องจักรและอุปกรณ์	43	100.0	-	-	-	-	-	-	4	9.3	-	-	2	4.7	8	17.4	-	-	30	68.6	90 Repair and installation of machinery and equipment	
37 การจัดการน้ำเสีย	46	100.0	-	-	-	-	-	-	-	-	-	-	-	-	12	25.0	8	16.7	27	58.3	93 Sewerage	
38 การเก็บรวบรวมของเสีย การบำบัด และการกำจัดของ เสีย	27	100.0	-	-	-	-	-	-	1	3.7	-	-	5	20.0	2	8.9	-	-	18	67.4	91 Waste collection, treatment and disposal activities; materials recovery	

ที่มา : สำนักงานอุตสาหกรรม พ.ศ. 2560 จังหวัดสุรินทร์ สำนักงานสถิติแห่งชาติ กระทรวงดิจิทัลและเศรษฐกิจ
Source : The 2017 Industrial Census, Surin Province, National Statistical Office, Ministry of Digital Economy and Society.

ตาราง 11 จำนวนและร้อยละของสถานประกอบการอุตสาหกรรมผลิตที่ประสบปัญหา/อุปสรรคการดำเนินงานในการดำเนินการ และหมวดย่อยอุตสาหกรรม (ต่อ)
Table 11 Number and Percentage of Manufacturing Establishments, Problems with the Operation by Problems and Division of Industry (Cont.)

รหัส Code	หมวดย่อยอุตสาหกรรม	ปัญหา/อุปสรรคในการดำเนินงาน / Problems/obstacles in the operation														อื่น ๆ Other	Division of industry		
		จำนวน Number	ร้อยละ %	จำนวน Number	ร้อยละ %	จำนวน Number	ร้อยละ %	จำนวน Number	ร้อยละ %	จำนวน Number	ร้อยละ %	จำนวน Number	ร้อยละ %	จำนวน Number	ร้อยละ %				
		20,510	8,594	41.9	4,178	20.4	68	0.3	72	0.4	517	2.5	1,671	8.2	23	0.1	940	4.6	Total
10	การผลิตเครื่องดื่มอาหาร	4,473	1,442	32.2	225	5.0	21	0.5	33	0.7	70	1.6	562	12.6	5	0.1	481	10.8	Manufacture of food products
11	การผลิตเครื่องดื่ม	86	49	56.9	7	8.0	4	4.6	1	1.2	2	2.3	5	5.7	-	-	3	3.4	Manufacture of beverages
12	การผลิตเครื่องดื่มที่ขม	-	-	-	-	-	-	-	-	-	-	-	-	-	-	-	-	-	Manufacture of tobacco products
13	การผลิตสิ่งทอ	12,201	5,160	42.3	3,335	27.3	-	-	-	-	362	3.0	764	6.3	-	-	151	1.2	Manufacture of textiles
14	การผลิตเสื้อผ้าเครื่องแต่งกาย	821	549	66.9	117	14.2	3	0.4	27	3.3	2	0.2	48	5.8	1	0.1	98	11.9	Manufacture of wearing apparel
15	การผลิตเครื่องหนังและผลิตภัณฑ์ที่เกี่ยวข้อง	105	67	63.6	17	15.8	-	-	1	1.0	-	-	9	8.6	-	-	7	6.7	Manufacture of leather and related products
16	การผลิตไม้และผลิตภัณฑ์จากไม้และไม้ก๊อก (ยกเว้นเฟอร์นิเจอร์)	-	-	-	-	-	-	-	-	-	-	-	-	-	-	-	-	-	Manufacture of wood and of products of wood and cork (except furniture);
17	การผลิตสิ่งทอจากฟางและวัสดุถักสานอื่นๆ	1,471	619	42.1	345	23.4	6	0.4	3	0.2	18	1.2	140	9.5	1	0.1	119	8.1	manufacture of articles of straw and plaiting materials
18	การผลิตกระดาษและผลิตภัณฑ์กระดาษ	2	-	-	1	57.1	-	-	-	-	-	-	-	-	-	-	-	-	Manufacture of paper and paper products
19	การผลิตหมึกและผลิตภัณฑ์ที่เกี่ยวข้อง	80	60	74.7	10	12.7	5	6.3	-	-	16	20.3	16	20.3	-	-	-	-	Printing and reproduction of recorded media
20	การผลิตน้ำมันดิบและผลิตภัณฑ์เคมี	3	-	-	-	-	-	-	-	-	-	-	1	33.3	-	-	-	-	Manufacture of coke and refined petroleum products
21	การผลิตเคมีภัณฑ์และผลิตภัณฑ์เคมี	17	1	8.0	2	12.0	-	-	-	-	10	60.0	8	48.0	1	8.0	-	-	Manufacture of chemicals and chemical products
22	การผลิตเภสัชภัณฑ์ เคมีภัณฑ์ที่ใช้รักษาโรค และ	12	3	28.6	2	14.3	-	-	-	-	-	-	-	-	-	-	5	42.9	Manufacture of pharmaceuticals, medicinal chemical and botanical products
23	การผลิตพลาสติกยางและพลาสติก	20	15	71.3	4	18.8	-	-	1	4.9	1	4.9	2	9.8	-	-	-	-	Manufacture of rubber and plastic products
24	การผลิตผลิตภัณฑ์อื่นๆ ที่ทำจากแร่โลหะ	206	127	61.5	27	13.1	13	6.3	2	1.0	7	3.6	19	9.1	11	5.1	10	4.8	Manufacture of other non-metallic mineral products
25	การผลิตโลหะขั้นมูลฐาน	5	4	80.0	1	20.0	-	-	-	-	-	-	-	-	-	-	-	-	Manufacture of basic metals
26	การผลิตผลิตภัณฑ์โลหะประดิษฐ์ (ยกเว้นเครื่อง	262	138	52.7	4	1.5	2	0.8	1	0.4	5	2.1	30	11.4	1	0.4	2	0.6	Manufacture of fabricated metal products (excepts machinery and equipment)

ตาราง 11 จำนวนและร้อยละของสถานประกอบการอุตสาหกรรมผลิตที่ประสบปัญหา/อุปสรรคการดำเนินงานในภาคการผลิตและบริการ และหมวดย่อยอุตสาหกรรม (ต่อ)
Table 11 Number and Percentage of Manufacturing Establishments, Problems with the Operation by Problems and Division of Industry (Cont.)

รหัส Code	ประสบปัญหา/อุปสรรค Problem/obstacle		ปัญหา/อุปสรรคในการดำเนินงาน / Problems/obstacles in the operation												อื่นๆ Other	Division of industry		
	จำนวน Number	ร้อยละ %	ขาดความสามารถในการทำการตลาด Lack of marketing capabilities	การจัดเก็บภาษีซ้ำซ้อน Duplicate taxation	ด้านขนส่ง Logistics shipment	ด้านการขนส่ง Logistics shipment	กฎระเบียบ Government regulation	ข้อบังคับ Government regulation	นโยบายด้านการสนับสนุนของรัฐบาล Government support	ผลกระทบจากอัตราแลกเปลี่ยน Effect of foreign exchange rate	จำนวน Number	ร้อยละ %	จำนวน Number	ร้อยละ %			จำนวน Number	ร้อยละ %
26	6	83.3	-	1	16.7	-	1	16.7	1	16.7	-	1	16.7	-	-	-	-	Manufacture of computers, electronic and optical products
27	2	50.0	-	-	-	-	-	-	-	-	-	-	-	-	-	-	-	Manufacture of electrical equipment
28	15	42.7	1	6.9	1	6.9	-	2	13.7	2	13.7	-	-	-	-	-	-	Manufacture of machinery and equipment, n.e.c
29	30	84.0	1	4.7	3	9.4	-	2	8.1	4	12.8	1	4.7	2	7.9	2	7.9	Manufacture of motor vehicles, trailers and semi-trailers
30	9	33.3	-	-	-	-	-	-	-	-	-	-	-	-	-	-	-	Manufacture of other transport equipment
31	117	43.7	26	22.1	2	1.7	1	0.9	-	14	11.8	-	-	2	2.1	2	2.1	Manufacture of furniture
32	496	47.1	51	10.3	3	0.6	2	0.4	10	2.0	31	6.3	2	0.4	47	9.6	47	Other manufacturing
33	34	22	64.2	-	4	11.9	-	-	-	4	11.9	-	-	8	23.9	8	23.9	Repair and installation of machinery and equipment
37	19	8	40.0	-	-	-	-	8	40.0	4	20.0	-	-	4	20.0	4	20.0	Severage
38	20	6	31.7	3	14.9	-	-	-	-	8	41.6	-	-	1	5.0	1	5.0	Waste collection, treatment and disposal activities; materials recovery

หมายเหตุ : สถานประกอบการ 1 แห่งสามารถตอบได้มากกว่า 1 ข้อ

Note : More than one characteristic can be done by an establishment.

ที่มา : สำนักงานสถิติแห่งชาติ กระทรวงดิจิทัลเพื่อเศรษฐกิจและสังคม

Source : The 2017 Industrial Census, Surin Province, National Statistical Office, Ministry of Digital Economy and Society.

ตาราง 12 จำนวนและร้อยละของสถานประกอบการอุตสาหกรรมผลิต จำแนกตามประเภทความช่วยเหลือที่ให้การให้ภาครัฐช่วยเหลือ และหน่วยอุตสาหกรรม

Table 12 Number and Percentage of Manufacturing Establishments, Problems with the Need Aid from The Governmental Operation by Problems and Division of Industry

รหัส Code	หน่วยอุตสาหกรรม Division of industry	จำนวน Number		ไม่ต้องการ No not need		ความต้องการ Need		ความช่วยเหลือที่ส่งมาจากภาครัฐ Detailed of the needs from the government												รวม Total					
		%	จำนวน Number	%	จำนวน Number	%	จำนวน Number	พัฒนาฝีมือแรงงานให้ พัฒนาฝีมือแรงงานให้	ลดต้นทุน การผลิต	นำเข้าวัตถุดิบเครื่องมือ เครื่องจักร	ผู้ประกอบการ Increase credit limit	ดอกเบี้ยต่ำ Provide low interest loan	จัดหา แหล่งเงินทุน	ส่งเสริมการลงทุน Investment promotion	ขยายตลาด ส่งออก	เพิ่มสภาพคล่อง ทางการเงิน	%	จำนวน Number							
29,854	100.0	9,262	31.0	20,592	69.0	679	3.3	8,695	42.2	566	2.8	2,002	9.7	3,657	17.8	11,446	55.6	11,297	54.9	3,651	17.7				
10	การผลิตสินค้าอาหาร	6,569	100.0	2,306	35.1	4,263	64.9	150	3.5	1,136	26.7	216	5.1	497	11.7	757	17.8	2,275	53.4	1,501	35.2	804	18.9	Manufacture of food products	
11	การผลิตเครื่องดื่ม	102	100.0	12	11.8	90	88.2	6	6.6	46	51.3	9	10.1	19	20.6	44	48.6	54	59.8	37	41.0	19	21.4	Manufacture of beverages	
12	การผลิตผลิตภัณฑ์ยาสูบ	-	-	-	-	-	-	-	-	-	-	-	-	-	-	-	-	-	-	-	-	-	-	-	Manufacture of tobacco products
13	การผลิตสิ่งทอ	16,854	100.0	4,554	27.0	12,300	73.0	385	3.1	6,419	52.2	61	0.5	1,174	9.5	1,797	14.6	7,179	58.4	7,842	63.8	1,911	15.5	Manufacture of textiles	
14	การผลิตเสื้อผ้าเครื่องแต่งกาย	1,325	100.0	535	40.4	790	59.7	29	3.7	335	42.4	68	8.6	117	14.8	419	53.0	387	49.0	106	13.4	166	21.0	Manufacture of wearing apparel	
15	การผลิตเครื่องหนังและผลิตภัณฑ์ที่เกี่ยวข้อง	132	100.0	27	20.5	105	79.6	8	7.6	40	37.6	2	1.9	12	11.0	22	21.0	30	28.1	45	42.4	12	11.4	Manufacture of leather and related products	
16	การผลิตไม้และผลิตภัณฑ์จากไม้และไม้ก๊อก (ยกเว้นเฟอร์นิเจอร์)	2,873	100.0	1,186	41.3	1,687	58.7	17	1.0	147	8.7	117	7.0	25	1.5	149	8.8	853	50.6	1,288	76.4	475	28.2	Manufacture of wood and of products of wood and cork (except furniture); manufacture of articles of straw and plaiting materials	
17	การผลิตกระดาษและผลิตภัณฑ์กระดาษ	5	100.0	3	53.4	2	46.6	1	42.9	1	57.1	-	-	-	-	-	-	-	-	-	-	-	-	-	Manufacture of paper and paper products
18	การพิมพ์และการผลิตสื่อที่ต่อเนื่องกัน	91	100.0	35	38.5	56	61.5	12	21.7	24	42.7	16	28.9	28	50.0	48	86.2	43	77.1	5	9.0	15	27.1	Printing and reproduction of recorded media	
19	การผลิตถ่านหินและผลิตภัณฑ์ที่ได้จากการถ่านหิน	6	100.0	3	50.0	3	50.0	1	33.3	1	33.3	1	33.3	-	-	-	-	2	66.7	-	-	-	1	33.3	Manufacture of coke and refined petroleum products
20	การผลิตเคมีภัณฑ์และผลิตภัณฑ์เคมี	26	100.0	9	35.9	17	64.1	-	-	2	14.0	1	8.0	-	-	1	6.0	14	86.0	15	88.0	1	8.0	Manufacture of chemicals and chemical products	
21	การผลิตยารักษาโรค เคมีภัณฑ์ที่ใช้รักษาโรค และผลิตภัณฑ์จากพืชและสัตว์ที่ใช้รักษาโรค	27	100.0	18	67.9	9	32.1	-	-	-	-	-	-	-	-	-	-	2	20.0	5	60.0	-	-	-	Manufacture of pharmaceuticals, medicinal chemical and botanical products
22	การผลิตผลิตภัณฑ์ยางและพลาสติก	28	100.0	12	41.1	17	58.9	1	6.1	5	29.3	5	29.3	5	29.3	11	64.7	8	47.5	2	12.1	2	12.1	Manufacture of rubber and plastic products	
23	การผลิตผลิตภัณฑ์อื่น ๆ ที่มาจากแร่โลหะ	294	100.0	79	26.8	215	73.3	13	5.9	113	52.3	25	11.5	31	14.4	85	39.5	75	34.7	85	39.6	38	17.5	Manufacture of other non-metallic mineral products	
24	การผลิตโลหะขั้นพื้นฐาน	5	100.0	-	-	5	100.0	-	-	2	40.0	1	20.0	2	40.0	3	60.0	2	40.0	-	-	-	2	40.0	Manufacture of basic metals
25	การผลิตผลิตภัณฑ์โลหะประดิษฐ์ (ยกเว้นเครื่องจักรและอุปกรณ์)	340	100.0	102	30.1	238	69.9	28	11.6	129	54.4	14	6.1	31	13.1	118	49.7	118	49.4	60	25.1	70	29.6	Manufacture of fabricated metal products (excepts machinery and equipment)	
26	การผลิตเครื่องคอมพิวเตอร์ อิเล็กทรอนิกส์ และอุปกรณ์ที่ใช้ในทางเทคโนโลยีสารสนเทศ	6	100.0	1	16.7	5	83.3	-	-	5	100.0	1	20.0	2	40.0	4	80.0	4	80.0	1	20.0	-	-	-	Manufacture of computers, electronic and optical products
27	การผลิตอุปกรณ์ไฟฟ้า	3	100.0	1	33.3	2	66.7	-	-	2	100.0	-	-	-	-	-	-	1	50.0	1	50.0	-	-	-	Manufacture of electrical equipment
28	การผลิตเครื่องจักรและเครื่องมือ ซึ่งมีใช้ต่อประเภทอื่น	23	100.0	10	42.0	13	58.0	1	7.5	4	27.5	1	7.5	4	31.7	5	37.5	10	74.2	5	39.2	3	24.2	Manufacture of machinery and equipment, n.e.c.	
29	การผลิตยานยนต์ รถพ่วง และรถกึ่งพ่วง	36	100.0	9	24.1	27	75.9	2	8.8	6	21.0	1	5.1	9	34.7	16	60.3	17	63.9	6	22.2	5	17.6	Manufacture of motor vehicles, trailers and semi-trailers	

ตาราง 12 จำนวนและร้อยละของสถานประกอบการอุตสาหกรรมผลิต จำแนกตามประเภทความช่วยเหลือที่ให้การให้ภาครัฐช่วยเหลือ และหน่วยย่อยอุตสาหกรรม (ต่อ)
 Table 12 Number and Percentage of Manufacturing Establishments, Problems with the Need Aid from The Governmental Operation by Problems and Division of Industry (cont.)

รหัส Code	หน่วยย่อยอุตสาหกรรม	จำนวน		ไม่ต้องการ		ความต้องการ		ความช่วยเหลือที่ต้องการจากภาครัฐ Detailed of the needs from the government												เพิ่มภาพต้อง ทางการเงิน Increase the monetary liquidity				
		ร้อยละ	จำนวน	ร้อยละ	จำนวน	ร้อยละ	จำนวน	ลดต้นทุน การผลิต Reduce production cost	พัฒนาฝีมือแรงงานให้ สอดคล้องกับความ ต้องการของอุตสาหกรรม ได้ร่วมมือกับสถานศึกษา Cooperate with academy to develop labour skill	ลดภาษีหรือยกเว้นภาษี นำเข้าวัตถุดิบเครื่องมือ เครื่องจักร Reduce or except import duties on raw materials equipment machinery	เพิ่มเงิน สินเชื่อให้ ผู้ประกอบการ Increase credit limit	จัดหา แหล่งเงินกู้ ดอกเบี้ยต่ำ Provide low interest loan	ส่งเสริมการลงทุน ให้ผู้ประกอบการ Investment promotion for entrepreneur	ขยายตลาด รับซื้อผลิต ส่งเสริมการส่งออก Expand the market/ Export promotion										
		จำนวน	ร้อยละ	จำนวน	ร้อยละ	จำนวน	ร้อยละ	จำนวน	ร้อยละ	จำนวน	ร้อยละ	จำนวน	ร้อยละ	จำนวน	ร้อยละ	จำนวน	ร้อยละ	จำนวน	ร้อยละ					
30	การผลิตอุปกรณ์ขนส่งอื่น ๆ	10	100.0	1	10.0	9	90.0	1	11.1	5	55.6	-	-	1	11.1	3	33.3	4	44.4	1	11.1	2	22.2	Manufacture of other transport equipment
31	การผลิตเฟอร์นิเจอร์	184	100.0	33	18.2	151	81.8	2	1.6	57	37.9	15	10.2	3	2.3	41	27.3	83	55.0	45	29.6	15	10.2	Manufacture of furniture
32	การผลิตสิ่งทออื่น ๆ	799	100.0	285	35.6	514	64.4	19	3.7	206	40.1	7	1.4	31	6.0	119	23.1	238	46.3	234	45.4	88	17.1	Other manufacturing
33	การซ่อมแซมเครื่องจักรและอุปกรณ์	43	100.0	7	16.3	36	83.7	1	2.8	8	20.8	2	5.6	9	25.0	12	33.3	23	62.5	1	2.8	14	38.9	Repair and installation of machinery and equipment
37	การจัดการน้ำเสีย	46	100.0	27	58.3	19	41.7	-	-	-	-	-	-	-	-	-	-	8	40.0	4	20.0	-	-	Severage
38	การเก็บรวบรวมของเสีย การบำบัด และการกำจัดของเสีย รวมถึงการนำของเสียกลับมาใช้ใหม่	27	100.0	8	28.9	19	71.1	2	10.4	4	20.8	2	10.4	2	10.4	3	15.6	17	89.6	9	45.8	7	35.4	Waste collection, treatment and disposal activities; materials recovery

หมายเหตุ : สถานประกอบการ 1 แห่งสามารถตอบได้มากกว่า 1 ข้อ
 Note : More than one characteristic can be done by an establishment.
 ที่มา : สำนักงานอุตสาหกรรม พ.ศ. 2560 จังหวัดสุรินทร์ สำนักงานสถิติแห่งชาติ กระทรวงดิจิทัลเพื่อเศรษฐกิจและสังคม
 Source : The 2016 Industrial Census, Surin Province, National Statistical Office, Ministry of Digital Economy and Society.

ตาราง 13 จำนวนและร้อยละของสถานประกอบการอุตสาหกรรมผลิตเข้าร่วมโครงการอุตสาหกรรมสีเขียว (Green Industry) จำแนกตามระดับอุตสาหกรรมสีเขียว และหมวดย่อยอุตสาหกรรม

Table 13 Number and Percentage of Manufacturing Establishments Participating Green Industry by Levels Green Industry and Division of Industry

รหัส Code	หมวดย่อยอุตสาหกรรม Division of industry	จำนวนสถาน- ประกอบการ Number of establishments		ไม่เข้าร่วม No		ได้รับการรับรองแล้ว Yes		ระดับอุตสาหกรรมสีเขียวที่ได้รับการรับรอง Level of certified in green industry					
		จำนวน Number	ร้อยละ %	จำนวน Number	ร้อยละ %	จำนวน Number	ร้อยละ %	รวม Total		ระดับที่ 1 ความมุ่งมั่นสีเขียว Level 1	ระดับที่ 2 ปฏิบัติการสีเขียว Level 2		
								จำนวน Number	ร้อยละ %				
		276	100.0	252	91.2	24	8.8	24	15	62.5	9	37.6	Total
10	การผลิตผลิตภัณฑ์อาหาร	75	100.0	59	78.1	16	21.9	16	8	50.2	8	49.8	Manufacture of food products
11	การผลิตเครื่องดื่ม	14	100.0	13	92.9	1	7.1	1	1	100.0	-	-	Manufacture of beverages
12	การผลิตผลิตภัณฑ์ยาสูบ	-	-	-	-	-	-	-	-	-	-	-	Manufacture of tobacco products
13	การผลิตสิ่งทอ	70	100.0	70	100.0	-	-	-	-	-	-	-	Manufacture of textiles
14	การผลิตเสื้อผ้าเครื่องแต่งกาย	11	100.0	10	90.9	1	9.1	1	1	100.0	-	-	Manufacture of wearing apparels
15	การผลิตเครื่องหนังและผลิตภัณฑ์ที่เกี่ยวข้อง	4	100.0	4	100.0	-	-	-	-	-	-	-	Manufacture of leather and related products
16	การผลิตไม้และผลิตภัณฑ์จากไม้และไม้ก๊อก (ยกเว้นเฟอร์นิเจอร์)	22	100.0	22	100.0	-	-	-	-	-	-	-	Manufacture of wood and of products of wood and cork (except furniture);
17	การผลิตกระดาษและผลิตภัณฑ์กระดาษ	-	-	-	-	-	-	-	-	-	-	-	manufacture of articles of straw and plaiting materials
18	การพิมพ์และการผลิตซ์ื่อฉบับที่กึ่งอุตสาหกรรม	5	100.0	5	100.0	-	-	-	-	-	-	-	Manufacture of paper and paper products
19	การผลิตแผ่นไม้กักและผลิตภัณฑ์ที่ได้จากการกลั่นปิโตรเลียม	5	100.0	5	100.0	-	-	-	-	-	-	-	Printing and reproduction of recorded media
20	การผลิตเคมีภัณฑ์และผลิตภัณฑ์เคมี	2	100.0	2	100.0	-	-	-	-	-	-	-	Manufacture of coke and refined petroleum products
21	การผลิตเภสัชภัณฑ์ เคมีภัณฑ์ที่ใช้รักษาโรค และผลิตภัณฑ์จากพืชและสัตว์ที่ใช้รักษาโรค	1	100.0	1	100.0	-	-	-	-	-	-	-	Manufacture of chemicals and chemical products
22	การผลิตผลิตภัณฑ์ยางและพลาสติก	1	100.0	1	100.0	-	-	-	-	-	-	-	Manufacture of pharmaceuticals, medicinal chemical and botanical products
		1	100.0	1	100.0	-	-	-	-	-	-	-	Manufacture of rubber and plastic products

ตาราง 13 จำนวนและร้อยละของสถานประกอบการอุตสาหกรรมสีเขียว (Green Industry) จำนวนตามระดับอุตสาหกรรมสีเขียว และหมวดย่อยอุตสาหกรรม (ต่อ)

Table 13 Number and Percentage of Manufacturing Establishments Participating Green Industry by Levels Green Industry and Division of Industry (cont.)

รหัส Code	หมวดย่อยอุตสาหกรรม	จำนวนสถาน- ประกอบการ Number of establishments		ไม่เข้าร่วม No		ได้รับการรับรองแล้ว Yes		ระดับอุตสาหกรรมสีเขียวที่ได้รับการรับรอง Level of certificated in green industry				Division of industry		
		จำนวน Number	ร้อยละ %	จำนวน Number	ร้อยละ %	จำนวน Number	ร้อยละ %	จำนวน Number	ร้อยละ %	ระดับที่ 1	ระดับที่ 2			
										รวม Total	ความมุ่งมั่นสีเขียว ปฏิบัติตามสีเขียว		ปฏิบัติตามสีเขียว	
Green Commitment Green Activity														
จำนวน Number	ร้อยละ %	จำนวน Number	ร้อยละ %	จำนวน Number	ร้อยละ %	จำนวน Number	ร้อยละ %	จำนวน Number	ร้อยละ %	จำนวน Number	ร้อยละ %			
23	การผลิตผลิตภัณฑ์อื่น ๆ ที่ทำจากแร่โลหะ	18	100.0	16	88.9	2	11.1	2	100.0	-	-	-	Manufacture of other non-metallic mineral products	
24	การผลิตโลหะขั้นมูลฐาน	1	100.0	1	100.0	-	-	-	-	-	-	-	Manufacture of basic metals	
25	การผลิตผลิตภัณฑ์โลหะประดิษฐ์ (ยกเว้นเครื่องจักรและอุปกรณ์)	9	100.0	9	100.0	-	-	-	-	-	-	-	Manufacture of fabricated metal products (excepts machinery and equipment)	
26	การผลิตผลิตภัณฑ์คอมพิวเตอร์ อิเล็กทรอนิกส์ และอุปกรณ์ที่ใช้ในทางทัศนศาสตร์	2	100.0	2	100.0	-	-	-	-	-	-	-	Manufacture of computers, electronic and optical products	
27	การผลิตอุปกรณ์ไฟฟ้า	-	-	-	-	-	-	-	-	-	-	-	Manufacture of electrical equipment	
28	การผลิตเครื่องจักรและเครื่องมือ ซึ่งมีได้จัดประเภทไว้ในที่อื่น	3	100.0	3	100.0	-	-	-	-	-	-	-	Manufacture of machinery and equipment, n.e.c	
29	การผลิตยานยนต์ รถพวง และรถกึ่งพวง	-	-	-	-	-	-	-	-	-	-	-	Manufacture of motor vehicles, trailers and semi-trailers	
30	การผลิตอุปกรณ์ขนส่งอื่นๆ	-	-	-	-	-	-	-	-	-	-	-	Manufacture of other transport equipment	
31	การผลิตเฟอร์นิเจอร์	10	100.0	7	70.0	3	30.0	3	66.7	2	66.7	1	33.3	Manufacture of furniture
32	การผลิตผลิตภัณฑ์อื่นๆ	10	100.0	9	90.0	1	10.0	1	100.0	1	100.0	-	-	Other manufacturing
33	การซ่อมและการติดตั้งเครื่องจักรและอุปกรณ์	1	100.0	1	100.0	-	-	-	-	-	-	-	-	Repair and installation of machinery and equipment
37	การจัดการน้ำเสีย	-	-	-	-	-	-	-	-	-	-	-	-	Sewerage
38	การเก็บรวบรวมของเสีย การบำบัด และการกำจัดของเสีย รวมถึงการนำของเสียกลับมาใช้ใหม่	12	100.0	12	100.0	-	-	-	-	-	-	-	-	Waste collection, treatment and disposal activities; materials recovery

ที่มา : สำนะโนอุตสาหกรรม พ.ศ. 2560 จังหวัดสุรินทร์ สำนักงานสถิติแห่งชาติ กระทรวงดิจิทัลเพื่อเศรษฐกิจและสังคม

Source : The 2017 Industrial Census ,Surin Province, National Statistical Office, Ministry of Digital Economy and Society.

ตอนที่ 2 ข้อมูลการดำเนินงานของสถานประกอบการ

PART 2 OPERATION INFORMATION OF ESTABLISHMENTS

ตอนที่ 2 ข้อมูลการดำเนินงานกิจการ จำแนกตาม
ขนาดของสถานประกอบการ

PART 2 OPERATION INFORMATION OF ESTABLISHMENTS
BY SIZE OF ESTABLISHMENTS

สารบัญตารางสถิติ

LIST OF STATISTICAL TABLES

	หน้า	
ตอนที่ 2	ข้อมูลการดำเนินกิจการ จำแนกตามขนาดของสถานประกอบการ	
Part 2	Operation Information of Establishments by Size of Establishment	
ตาราง 1	สถิติมูลฐานอุตสาหกรรมการผลิตในปี 2559 จำแนกตามขนาดของสถานประกอบการ	89
Table 1	Summary of Basic Statistics for Manufacturing Establishments in 2016 by Size of Establishment	89
ตาราง 2	มูลค่าผลผลิตของสถานประกอบการอุตสาหกรรมการผลิตในปี 2559 จำแนกตามขนาดของสถานประกอบการ	90
Table 2	Value of Gross Output of Manufacturing Establishments in 2016 by Size of Establishment	90
ตาราง 3	ค่าใช้จ่ายขั้นกลางของสถานประกอบการอุตสาหกรรมการผลิตในปี 2559 จำแนกตามขนาดของสถานประกอบการ	91
Table 3	Intermediate Consumption of Manufacturing Establishments in 2016 by Size of Establishment	91
ตาราง 4	คนทำงานในสถานประกอบการอุตสาหกรรมการผลิตในปี 2559 จำแนกตามสถานภาพการทำงาน เพศ และขนาดของสถานประกอบการ	92
Table 4	Persons Engaged in Manufacturing Establishments in 2016 by Work Status, Sex and Size of Establishment	92
ตาราง 5	จำนวนสถานประกอบการอุตสาหกรรมการผลิต จำแนกตามจำนวนวันทำงานต่อสัปดาห์ จำนวนชั่วโมงทำงานเฉลี่ยต่อวันของลูกจ้าง และขนาดของสถานประกอบการ	93
Table 5	Number of Manufacturing Establishments by Working Days Per Week, Working Hours Per Day of Employees and Size of Establishment	93
ตาราง 6	ลูกจ้างเช่า/แรงงานเช่าในสถานประกอบการอุตสาหกรรมการผลิตในปี 2559 จำแนกตามสถานภาพการทำงาน เพศ และขนาดของสถานประกอบการ	94
Table 6	Leased Employees in Manufacturing Establishments in 2016 by Work Status, Sex and Size of Establishment	94

ตาราง 7	จำนวนสถานประกอบการอุตสาหกรรมการผลิต จำแนกตามจำนวนวันทำงานต่อสัปดาห์ จำนวนชั่วโมงทำงานเฉลี่ยต่อวันของลูกจ้างเช่า และขนาดของสถานประกอบการ	95
Table 7	Number of Manufacturing Establishments by Working Days Per Week, Working Hours Per Day of Leased Employees and Size of Establishment	95
ตาราง 8	ค่าตอบแทนแรงงานในปี 2559 จำแนกตามขนาดของสถานประกอบการ	96
Table 8	Remuneration in 2016 by Size of Establishment	96
ตาราง 9	มูลค่าวัตถุดิบและวัสดุประกอบฯ และสินค้าคงเหลือต้นปีและปลายปี 2559 จำแนกตาม ขนาดของสถานประกอบการ	97
Table 9	Value of Stocks at the Beginning and the End of 2016 by Size of Establishment	97
ตาราง 10	ส่วนเปลี่ยนแปลงของมูลค่าวัตถุดิบและวัสดุประกอบฯ และสินค้าคงเหลือในปี 2559 จำแนกตามขนาดของสถานประกอบการ	98
Table 10	Change in Value of Stocks in 2016 by Size of Establishment	98
ตาราง 11	ค่าใช้จ่ายทั้งสิ้นของสถานประกอบการอุตสาหกรรมการผลิตในปี 2559 จำแนกตาม ขนาดของสถานประกอบการ	99
Table 11	Total Expenses of Manufacturing Establishments in 2016 by Size of Establishment	99
ตาราง 12	รายรับทั้งสิ้นของสถานประกอบการอุตสาหกรรมการผลิตในปี 2559 จำแนกตามขนาด ของสถานประกอบการ	100
Table 12	Total Receipts of Manufacturing Establishments in 2016 by Size of Establishment	100
ตาราง 13	มูลค่าตามบัญชีของสินทรัพย์ถาวรในปี 2559 จำแนกตามขนาดของสถานประกอบการ	101
Table 13	Book Value of Fixed Assets in 2016 by Size of Establishment	101
ตาราง 14	มูลค่าสินทรัพย์ถาวรที่เปลี่ยนแปลงระหว่าง มกราคม - ธันวาคม 2559 จำแนกตาม ขนาดของสถานประกอบการ	102
Table 14	Value of Fixed Assets Changed in January - December 2016 by Size of Establishment	102

ตาราง 1 สถิติฐานอุตสาหกรรมการผลิตในปี 2559 จำแนกตามขนาดของสถานประกอบการ

Table 1 Summary of Basic Statistics for Manufacturing Establishments in 2016 by Size of Establishment

ขนาดของสถานประกอบการ	จำนวน		ลูกจ้าง Employees		มูลค่าผลผลิต Value of gross output	ค่าใช้จ่าย ขั้นกลาง Intermediate consumption	มูลค่าเพิ่ม Value added	Size of establishment
	สถานประกอบการ Number of establishments	จำนวน Number of persons engaged	จำนวน Number	ค่าตอบแทน แรงงาน Remuneration				
รวม	29,854	65,352	23,857	1,421,692.9	20,051,343.5	14,272,007.0	5,779,336.4	Total
1-15 คน	29,682	55,745	14,582	531,149.4	7,416,124.1	4,801,330.8	2,614,793.3	11-15 persons
16-25 คน	84	1,698	1,559	67,699.2	2,651,059.5	1,827,056.5	824,003.0	16-25 persons
26-30 คน	23	651	611	27,236.8	296,979.1	206,561.6	90,417.5	26-30 persons
31-50 คน	39	1,458	1,408	79,332.7	3,190,639.7	2,198,684.3	991,955.4	31-50 persons
51-200 คน	21	1,618	1,516	94,453.9	2,518,796.2	1,957,601.7	561,194.5	51-200 persons
มากกว่า 200 คน	5	4,182	4,182	621,820.9	3,977,744.9	3,280,772.2	696,972.7	More than 200 persons

ที่มา : สำมะโนอุตสาหกรรม พ.ศ. 2560 จังหวัดสุรินทร์ สำนักงานสถิติแห่งชาติ กระทรวงดิจิทัลเพื่อเศรษฐกิจและสังคม

Source : The 2017 Industrial Census ,Surin Province, National Statistical Office, Ministry of Digital Economy and Society.

ตาราง 2 มูลค่าผลผลิตของสถานประกอบการอุตสาหกรรมการผลิตในปี 2559 จำแนกตามขนาดของสถานประกอบการ

Table 2 Value of Gross Output of Manufacturing Establishments In 2016 by Size of Establishment

		(พันบาท In Thousand Baht)													
จำนวน สถาน- ประกอบการ	รวม Total	มูลค่าขายผลผลิต Sales of goods produced	รายรับจาก การขายสินค้า ที่เข้ามาจำหน่าย ในสภาพใหม่	รายรับจาก รับจ้างเหมาทำการ ผลิตสินค้า	รายรับจาก ให้บริการ บำรุงรักษา ซ่อมแซมและติดตั้ง ให้แก่สถาน ประกอบการอื่น	รายรับจากการ ให้เช่าอาคาร ฯลฯ และรายรับอื่น ๆ	รายรับจากการ ส่วนเปลี่ยนแปลง มูลค่าสินค้าคงเหลือ Change in value of stocks of goods	รวม	รวม	รวม	รวม				
ขนาดของสถานประกอบการ	Number of establishments		Sales of goods purchased for resale	Receipts for contract and commission work	Receipts for repair and installation work etc.	Receipts for rent on building etc. and other receipts	value of stocks of goods				Total				
รวม	29,854	19,526,177.2	110,497.2	32,701.3	5,489.1	61,034.7	315,444.0	20,051,343.5	19,526,177.2	110,497.2	32,701.3	5,489.1	61,034.7	315,444.0	Total
1-15 คน	29,682	7,084,434.6	46,003.6	12,643.1	1,689.1	33,640.8	237,713.0	7,416,124.1	7,084,434.6	46,003.6	12,643.1	1,689.1	33,640.8	237,713.0	1-15 persons
16-25 คน	84	2,606,784.2	3,720.0	6.0	-	21,244.7	19,304.6	2,651,059.5	2,606,784.2	3,720.0	6.0	-	21,244.7	19,304.6	16-25 persons
26-30 คน	23	298,723.4	695.0	-	-	210.0	-2,649.3	296,979.1	298,723.4	695.0	-	-	210.0	-2,649.3	26-30 persons
31-50 คน	39	3,114,047.0	54,863.5	10,052.2	-	4,847.4	6,829.5	3,190,639.7	3,114,047.0	54,863.5	10,052.2	-	4,847.4	6,829.5	31-50 persons
51-200 คน	21	2,400,842.0	5,215.0	10,000.0	3,800.0	145.7	98,793.4	2,518,796.2	2,400,842.0	5,215.0	10,000.0	3,800.0	145.7	98,793.4	51-200 persons
มากกว่า 200 คน	5	4,021,346.0	-	-	-	946.1	-44,547.2	3,977,744.9	4,021,346.0	-	-	-	946.1	-44,547.2	More than 200 persons

ที่มา : สำมะโนอุตสาหกรรม พ.ศ. 2560 จังหวัดสุรินทร์ สำนักงานสถิติแห่งชาติ กระทรวงดิจิทัลเพื่อเศรษฐกิจและสังคม

Source : The 2017 Industrial Census ,Surin Province, National Statistical Office, Ministry of Digital Economy and Society.

ตาราง 3 ค่าใช้จ่ายขั้นกลางของสถานประกอบการอุตสาหกรรมการผลิตในปี 2559 จำแนกตามขนาดของสถานประกอบการ
Table 3 Intermediate Consumption of Manufacturing Establishments in 2016 by Size of Establishment

ขนาดของสถานประกอบการ Number of establishments	จำนวนสถานประกอบการ Number of establishments	รวม Total	ค่าเชื้อเพลิง Cost of fuels	ค่าไฟฟ้า ที่จ่ายในการผลิต Cost of electricity used in production	ค่าติดตั้งซ่อมแซมและบำรุงรักษาสินค้า ที่จำหน่ายให้ลูกค้า Cost of repair and maintenance sales of goods of purchase	ค่าติดตั้งซ่อมแซมและบำรุงรักษาเครื่องจักร เครื่องมือ Cost of repair and maintenance of machinery and equipment	ค่าซื้อสินค้าที่ซื้อจากร้านค้าในสภาพเดิม Purchase of goods for resale	ค่าจ้างเหมาจ่ายให้สถานประกอบการอื่นผลิตสินค้าให้ Cost of contract and commission work	ค่าธรรมเนียมที่จ่ายสำหรับลูกค้าเช่า Fees paid for leased employees	ค่าใช้จ่ายอื่นๆ Other expenses	ส่วนเปลี่ยนแปลงมูลค่าวัตถุดิบและวัสดุประกอบต่างๆ Change in value of stocks of materials and components	Size of establishment	
													รวม Total
รวม	29,854	14,272,007.0	11,266,603.0	276,395.5	815,878.0	14,996.5	262,948.9	46,476.9	12,077.4	3,173.3	1,126,842.8	-446,614.7	Total
1-15 คน	29,682	4,801,330.8	3,879,398.5	80,358.4	239,685.0	2,399.7	116,364.9	20,377.8	4,509.4	3,173.3	429,324.6	-25,739.1	1-15 persons
16-25 คน	84	1,827,056.5	1,529,186.2	27,373.8	66,525.8	2,170.0	13,814.4	3,150.0	-	-	137,373.6	-47,462.7	16-25 persons
26-30 คน	23	206,561.6	149,798.6	1,976.7	28,195.9	1,560.0	712.7	659.2	172.9	-	20,244.0	-3,241.6	26-30 persons
31-50 คน	39	2,198,684.3	2,006,525.5	7,604.9	72,312.8	3,024.4	12,943.4	20,453.0	2,015.4	-	114,105.5	40,300.6	31-50 persons
51-200 คน	21	1,957,601.7	1,353,169.0	9,651.8	219,693.5	5,842.4	5,009.4	1,837.0	3,200.0	-	183,912.5	-175,286.1	51-200 persons
มากกว่า 200 คน	5	3,280,772.2	2,348,525.2	149,429.9	189,465.0	-	114,104.1	-	2,179.7	-	241,882.5	-235,185.8	More than 200 persons

ที่มา : สำมะโนอุตสาหกรรม พ.ศ. 2560 จังหวัดสุรินทร์ สำนักงานสถิติแห่งชาติ กระทรวงดิจิทัลเพื่อเศรษฐกิจและสังคม

Source : The 2017 Industrial Census ,Surin Province, National Statistical Office, Ministry of Digital Economy and Society.

ตาราง 4 คนทำงานในสถานประกอบการอุตสาหกรรมผลิตในปี 2559 จำแนกตามสถานภาพการทำงาน เพศ และขนาดของสถานประกอบการ
Table 4 Persons Engaged in Manufacturing Establishments In 2016 by Work Status, Sex and Size of Establishment

ขนาดของสถานประกอบการ	จำนวน สถาน- ประกอบการ	รวม		คนทำงานโดยไม่ได้รับค่าจ้าง/ เงินเดือน				ลูกจ้างในกรรมวิธีการผลิต Operatives				ลูกจ้างอื่น ๆ				Size of establishment				
		Total		Unpaid workers		รวม		Skill labour		Unskill labour		รวม		Other employees						
		ชาย Male	หญิง Female	รวม Total	ชาย Male	หญิง Female	รวม Total	ชาย Male	หญิง Female	รวม Total	ชาย Male	หญิง Female	รวม Total	ชาย Male	หญิง Female					
รวม	29,854	65,352	20,592	44,760	41,495	11,249	30,247	23,106	9,003	14,104	20,768	7,454	13,314	2,339	1,549	790	341	410	Total	
1-15 คน	29,682	55,745	16,554	39,191	41,163	11,117	30,047	14,376	5,338	9,038	13,963	5,111	8,852	412	227	186	99	107	1-15 persons	
16-25 คน	84	1,698	612	1,086	140	60	80	1,494	532	963	1,319	429	890	176	103	73	64	21	43	16-25 persons
26-30 คน	23	651	244	407	40	21	19	567	182	385	508	156	352	59	26	33	44	41	3	26-30 persons
31-50 คน	39	1,458	604	854	50	16	34	1,330	564	766	1,105	405	700	225	159	66	78	24	54	31-50 persons
51-200 คน	21	1,618	938	680	102	35	67	1,471	892	579	1,034	611	423	437	281	156	45	11	34	51-200 persons
มากกว่า 200 คน	5	4,182	1,640	2,542	-	-	-	3,869	1,496	2,373	2,839	742	2,097	1,030	754	276	313	144	169	More than 200 persons

ที่มา : สำนักอุตสาหกรรม พ.ศ. 2560 จังหวัดสุรินทร์ สำนักงานสถิติแห่งชาติ กระทรวงดิจิทัลเพื่อเศรษฐกิจและสังคม

Source : The 2017 Industrial Census ,Surin Province, National Statistical Office, Ministry of Digital Economy and Society.

ตาราง 5 จำนวนสถานประกอบการอุตสาหกรรมผลิต จำแนกตามจำนวนวันทำงานต่อสัปดาห์ จำนวนชั่วโมงทำงานเฉลี่ยต่อวันของลูกจ้าง และขนาดของสถานประกอบการ
 Table 5 Number of Manufacturing Establishments by Working Days Per Week, Working Hours Per Day of Employees and Size of Establishment

ขนาดของสถานประกอบการ	จำนวน สถาน ประกอบการ Number of establishments	คนทำงานโดยไม่ได้รับค่าจ้าง/เงินเดือน Unpaid workers			ลูกจ้างในกรรมวิธีการผลิต Operatives			ลูกจ้างอื่น ๆ Other employees			Size of establishment													
		จำนวนวันทำงานต่อสัปดาห์			จำนวนวันทำงานต่อสัปดาห์			จำนวนชั่วโมงทำงานเฉลี่ยต่อวัน				จำนวนชั่วโมงทำงานเฉลี่ยต่อวัน Number of working hours per day												
		≤ 5	6	7	< 8	8 - 10	11 - 12	> 12	≤ 5	6			7	< 8	8 - 10	11 - 12	> 12							
รวม	29,854	11,195.9	6,667.1	11,903.4	22,098.9	7,603.2	64.2	-	2,271.5	1,867.2	2,248.8	3,772.1	2,607.6	7.8	-	15.1	88.8	23.5	18.5	108.9	-	-	Total	
1-15 คน	29,682	11,161.9	6,627.4	11,855.4	22,043.5	7,536.9	64.2	-	2,236.8	1,791.6	2,187.1	3,713.9	2,493.8	7.8	-	13.1	55.5	14.0	15.4	67.2	-	-	-	1-15 persons
16-25 คน	84	19.5	20.6	28.6	27.7	41.0	-	-	19.4	33.4	31.2	27.5	56.5	-	-	1.0	16.2	3.5	1.0	19.7	-	-	-	16-25 persons
26-30 คน	23	7.0	7.0	4.0	11.0	7.0	-	-	7.0	11.0	5.0	12.0	11.0	-	-	-	4.0	-	-	4.0	-	-	-	26-30 persons
31-50 คน	39	5.4	8.1	10.5	12.7	11.3	-	-	6.4	16.1	16.5	12.7	26.3	-	-	-	7.1	3.0	2.1	8.0	-	-	-	31-50 persons
51-200 คน	21	2.0	4.0	5.0	4.0	7.0	-	-	2.0	10.0	9.0	5.0	16.0	-	-	1.0	3.0	3.0	-	7.0	-	-	-	51-200 persons
มากกว่า 200 คน	5	-	-	-	-	-	-	-	-	5.0	-	1.0	4.0	-	-	-	3.0	-	-	3.0	-	-	-	More than 200 persons

ที่มา : สำมะโนอุตสาหกรรม พ.ศ. 2560 จังหวัดสุรินทร์ สำนักงานสถิติแห่งชาติ กระทรวงดิจิทัลเพื่อเศรษฐกิจและสังคม

Source : The 2017 Industrial Census ,Surin Province, National Statistical Office, Ministry of Digital Economy and Society.

ตาราง 6 ลูกจ้างเช่า/แรงงานเช่าในสถานประกอบการอุตสาหกรรมการผลิตในปี 2559 จำแนกตามสถานภาพการทำงาน เพศ และขนาดของสถานประกอบการ
Table 6 Leased Employees in Manufacturing Establishments In 2016 by Work Status, Sex and Size of Establishment

ขนาดของสถานประกอบการ Number of establishments	ลูกจ้างเช่า/แรงงานเช่า Leased employees				ลูกจ้างเช่าในกรรมวิธีการผลิต Operatives				Size of establishment		
	ไม่มีลูกจ้างเช่า No leased employees		มีลูกจ้างเช่า Yes leased employees		รวม Total		ผู้ปฏิบัติงานฝีมือ Skill labour				
	จำนวน Number	ร้อยละ %	จำนวน Number	ร้อยละ %	ชาย Male	หญิง Female	ชาย Male	หญิง Female			
รวม	29,854	100.0	8	..	15	10	5	42	31	11	Total
1-15 คน	29,682	100.0	8	..	15	10	5	42	31	11	1-15 persons
16-25 คน	84	100.0	-	-	-	-	-	-	-	-	16-25 persons
26-30 คน	23	100.0	-	-	-	-	-	-	-	-	26-30 persons
31-50 คน	39	100.0	-	-	-	-	-	-	-	-	31-50 persons
51-200 คน	21	100.0	-	-	-	-	-	-	-	-	51-200 persons
มากกว่า 200 คน	5	100.0	-	-	-	-	-	-	-	-	More than 200 persons

ที่มา : สำมะโนอุตสาหกรรม พ.ศ. 2560 จังหวัดสุรินทร์ สำนักงานสถิติแห่งชาติ กระทรวงดิจิทัลเพื่อเศรษฐกิจและสังคม

Source : The 2017 Industrial Census ,Surin Province, National Statistical Office, Ministry of Digital Economy and Society.

ตาราง 7 จำนวนสถานประกอบการอุตสาหกรรมผลิต จำแนกตามจำนวนวันทำงานต่อสัปดาห์ จำนวนชั่วโมงทำงานเฉลี่ยต่อวันของลูกจ้างเช่า และขนาดของสถานประกอบการ
 Table 7 Number of Manufacturing Establishments by Working Days Per Week, Working Hours Per Day of Leased Employees and Size of Establishment

ขนาดของสถานประกอบการ	จำนวน สถาน ประกอบการ Number of establishments	ลูกจ้างเช่าในกรรมวิธีการผลิต Leased employees of operatives		Size of establishment
		จำนวนวันทำงานต่อสัปดาห์ Number of working days per week	จำนวนชั่วโมงทำงานต่อสัปดาห์ Number of working hours per week	
รวม	8	2	6	8
1-15 คน	8	2	6	1-15 persons
16-25 คน	-	-	-	16-25 persons
26-30 คน	-	-	-	26-30 persons
31-50 คน	-	-	-	31-50 persons
51-200 คน	-	-	-	51-200 persons
มากกว่า 200 คน	-	-	-	More than 200 persons

ที่มา : สำมะโนอุตสาหกรรม พ.ศ. 2560 จังหวัดสุรินทร์ สำนักงานสถิติแห่งชาติ กระทรวงดิจิทัลเพื่อเศรษฐกิจและสังคม

Source : The 2017 Industrial Census ,Surin Province, National Statistical Office, Ministry of Digital Economy and Society.

ตาราง 8 ค่าตอบแทนแรงงานในปี 2559 จำแนกตามขนาดของสถานประกอบการ
Table 8 Remuneration In 2016 by Size of Establishment

ขนาดของสถานประกอบการ Number of establishments	จำนวน สถาน- ประกอบการ Number of employees	จำนวนผู้จ้าง รวม Total	ผู้จ้างในกรรมวิธีการผลิต Operatives				ผู้จ้างอื่น ๆ Other employees				รวม Total	เงินที่สถานประกอบการ จ่ายสมทบเข้ากองทุน เพื่อการประกันสังคมฯ Employer's contribution to social security	เงินที่สถานประกอบการ จ่ายสมทบเข้ากองทุน เพื่อการประกันสังคมฯ Employer's contribution to social security			
			รวม Total	ค่าจ้าง เงินเดือน Wages, salaries	ค่าล่วงเวลา โบนัส ฯลฯ Overtime bonus etc.	สวัสดิการและผลประโยชน์ตอบแทน Fringe benefits อื่นๆ Others	รวม Total	ค่าจ้าง เงินเดือน Wages, salaries	ค่าล่วงเวลา โบนัส ฯลฯ Overtime bonus etc.	สวัสดิการและผลประโยชน์ตอบแทน Fringe benefits อื่นๆ Others						
														จำนวน Total	ค่าจ้าง เงินเดือน Wages, salaries	ค่าล่วงเวลา โบนัส ฯลฯ Overtime bonus etc.
รวม	29,854	23,857	1,421,693	1,321,425	1,237,095	33,648	714	7,072	42,896	100,268	85,975	8,886	16	1,701	3,691	Total
1-15 คน	29,682	14,582	531,149	516,055	508,446	1,534	227	2,648	3,199	15,095	14,193	24	16	417	446	1-15 persons
16-25 คน	84	1,559	67,699	61,161	56,824	1,542	20	355	2,420	6,538	6,114	118	-	39	267	16-25 persons
26-30 คน	23	611	27,237	23,320	20,744	1,686	-	34	857	3,917	3,414	298	-	-	205	26-30 persons
31-50 คน	39	1,408	79,333	69,959	64,975	517	76	858	3,532	9,374	8,099	540	-	276	459	31-50 persons
51-200 คน	21	1,516	94,454	87,608	79,273	3,950	55	234	4,096	6,846	5,454	673	-	469	250	51-200 persons
มากกว่า 200 คน	5	4,182	621,821	563,322	506,834	24,419	335	2,943	28,791	58,499	48,701	7,233	-	500	2,064	More than 200 persons

ที่มา : สำนักอุตสาหกรรม พ.ศ. 2560 จังหวัดสุรินทร์ สำนักงานสถิติแห่งชาติ กระทรวงดิจิทัลเพื่อเศรษฐกิจและสังคม

Source : The 2017 Industrial Census ,Surin Province, National Statistical Office, Ministry of Digital Economy and Society.

(พันบาท in Thousand Baht)

ตาราง 9 มูลค่าวัตถุดิบและวัสดุประกอบฯ และสินค้าคงเหลือต้นปีและปลายปี 2559 จำนวนตามขนาดของสถานประกอบการ

Table 9 Value of Stocks At The Beginning and The End of 2016 by Size of Establishment

ขนาดของสถานประกอบการ Number of establishments	จำนวนสถาน- ประกอบการ Number of establishments	มูลค่า ณ ต้นปี 2559 At the beginning of 2016				มูลค่า ณ ปลายปี 2559 At the end of 2016				Size of establishment		
		รวม Total	วัตถุดิบ และ วัสดุประกอบฯ Materials and components	สินค้า ระหว่าง ผลิต Work in progress	สินค้า สำเร็จรูป Finished goods	รวม Total	วัตถุดิบ และ วัสดุประกอบฯ Materials and components	สินค้า ระหว่าง ผลิต Work in progress	สินค้า สำเร็จรูป Finished goods			
				สินค้าที่เข้ามา จำหน่ายใน สภาพเดิม Goods purchased for resale	สินค้าที่เข้ามา จำหน่ายใน สภาพเดิม Goods purchased for resale			สินค้าที่เข้ามา จำหน่ายใน สภาพเดิม Goods purchased for resale				
รวม	29,854	5,059,173.7	2,561,968.5	1,253,569.1	1,228,441.1	15,195.1	4,928,003.0	2,115,353.8	1,532,113.2	1,270,511.1	10,025.0	Total
1-15 คน	29,682	1,204,096.6	580,679.1	406,901.2	213,617.0	2,899.3	1,416,070.4	554,939.9	604,322.6	254,318.1	2,489.9	1-15 persons
16-25 คน	84	837,667.7	162,586.6	241,983.4	432,807.6	290.0	809,509.5	115,123.9	280,782.4	413,238.2	365.0	16-25 persons
26-30 คน	23	12,442.0	8,878.7	178.8	3,374.5	10.0	6,551.2	5,637.2	198.0	711.0	5.0	26-30 persons
31-50 คน	39	393,266.4	275,065.7	56,862.5	49,362.5	11,975.7	440,396.5	315,366.2	56,745.1	61,132.1	7,153.1	31-50 persons
51-200 คน	21	1,673,284.3	779,800.7	386,263.0	507,200.7	20.0	1,596,791.7	604,514.6	476,818.5	515,446.7	12.0	51-200 persons
มากกว่า 200 คน	5	938,416.7	754,957.8	161,380.1	22,078.8	-	658,683.7	519,772.0	113,246.6	25,665.1	-	More than 200 persons

ที่มา : สำนักสำรวจสำมะโนสถิติแห่งชาติ กระทรวงดิจิทัลเพื่อเศรษฐกิจและสังคม

Source : The 2017 Industrial Census ,Surin Province, National Statistical Office, Ministry of Digital Economy and Society.

ตาราง 10 ส่วนเปลี่ยนแปลงของมูลค่าวัตถุดิบและวัสดุประกอบฯ และสินค้าคงเหลือในปี 2559 จำแนกตามขนาดของสถานประกอบการ
Table 10 Change in Value of Stocks In 2016 by Size of Establishment

(พันบาท In Thousand Baht)

ขนาดของสถานประกอบการ	จำนวน สถาน- ประกอบการ	ส่วนเปลี่ยนแปลงของมูลค่าวัตถุดิบและวัสดุประกอบฯ และสินค้าคงเหลือ					Change in value of stocks	Size of establishment
		รวม	วัตถุดิบและ วัสดุประกอบฯ	สินค้าระหว่าง ผลิต	สินค้า สำเร็จรูป	สินค้าที่เข้ามา จำหน่ายในสภาพเดิม		
	Number of establishments	Total	Materials and components	Work in progress	Finished goods	Goods purchased for resale	Total	
รวม	29,854	-131,170.7	-446,614.7	278,544.1	42,070.0	-5,170.1		
1-15 คน	29,682	211,973.9	-25,739.1	197,421.4	40,701.1	-409.4	1-15 persons	
16-25 คน	84	-28,158.1	-47,462.7	38,799.0	-19,569.4	75.0	16-25 persons	
26-30 คน	23	-5,890.9	-3,241.6	19.2	-2,663.5	-5.0	26-30 persons	
31-50 คน	39	47,130.1	40,300.6	-117.4	11,769.6	-4,822.7	31-50 persons	
51-200 คน	21	-76,492.7	-175,286.1	90,555.5	8,246.0	-8.0	51-200 persons	
มากกว่า 200 คน	5	-279,733.0	-235,185.8	-48,133.5	3,586.3	-	More than 200 persons	

ที่มา : สำมะโนอุตสาหกรรม พ.ศ. 2560 จังหวัดสุรินทร์ สำนักงานสถิติแห่งชาติ กระทรวงดิจิทัลเพื่อเศรษฐกิจและสังคม

Source : The 2017 Industrial Census ,Surin Province, National Statistical Office, Ministry of Digital Economy and Society.

ตาราง 11 ค่าใช้จ่ายทั้งสิ้นของสถานประกอบการอุตสาหกรรมการผลิตในปี 2559 จำแนกตามขนาดของสถานประกอบการ

Table 11 Total Expenses of Manufacturing Establishments In 2016 by Size of Establishment

ขนาดของสถานประกอบการ Number of establishments	จำนวน สถาน- ประกอบการ Number of establishments	รวม Total	ค่าซื้อวัตถุดิบ และวัสดุประกอบ ที่ใช้ในการผลิต Purchase of materials and components	ค่าซื้อเพลิง Cost of fuels	ค่าไฟฟ้า ที่ใช้ในการผลิต Electricity used in production	ค่าติดตั้งซ่อมแซมและ บำรุงรักษาสินค้า ที่ทำนายให้ลูกค้า Cost of repair and maintenance sales of goods of purchase	ค่าติดตั้งซ่อมแซมและ บำรุงรักษาเครื่องจักร เครื่องมือ Cost of repair and maintenance of machinery and equipment	ค่าซื้อสินค้า ที่เข้ามาจำหน่าย ในสภาพเดิม Purchase of goods for resale	ค่าจ้างเหมาจ่ายให้ สถานประกอบการ อื่นผลิตสินค้าให้ Cost of contract and commission work	ค่าธรรมเนียม ที่จ่าย สำหรับลูกจ้างเช่า Fees paid for leased employees	ค่าใช้จ่าย ในการขาย Cost of sale	ค่าใช้จ่าย ในการบริหาร และดำเนินงาน Administrative expense	ค่าใช้จ่ายอื่น ๆ Other expenses	Size of establishment
รวม	29,854	14,096,609.6	11,266,603.0	276,395.5	815,878.0	14,996.5	262,948.9	46,476.9	12,077.4	3,173.3	300,605.4	918,846.9	178,607.8	Total
1-15 คน	29,682	4,819,772.5	3,879,398.5	80,358.4	239,685.0	2,399.7	116,364.9	20,377.8	4,509.4	3,173.3	62,503.5	376,858.9	34,143.1	1-15 persons
16-25 คน	84	1,863,352.6	1,529,186.2	27,373.8	66,525.8	2,170.0	13,814.4	3,150.0	-	-	31,981.3	147,305.9	41,845.3	16-25 persons
26-30 คน	23	208,022.7	149,798.6	1,976.7	28,195.9	1,560.0	712.7	659.2	172.9	-	4,756.8	17,474.4	2,715.6	26-30 persons
31-50 คน	39	2,260,001.7	2,006,525.5	7,604.9	72,312.8	3,024.4	12,943.4	20,453.0	2,015.4	-	20,044.2	105,254.5	9,823.7	31-50 persons
51-200 คน	21	1,878,873.7	1,353,169.0	9,651.8	219,693.5	5,842.4	5,009.4	1,837.0	3,200.0	-	27,191.0	182,439.2	70,840.3	51-200 persons
มากกว่า 200 คน	5	3,066,586.4	2,348,525.2	149,429.9	189,465.0	-	114,104.1	-	2,179.7	-	154,128.6	89,514.0	19,239.9	More than 200 persons

ที่มา : สำนักอุตสาหกรรม พ.ศ. 2560 จังหวัดสุรินทร์ สำนักงานสถิติแห่งชาติ กระทรวงดิจิทัลเพื่อเศรษฐกิจและสังคม

Source : The 2017 Industrial Census ,Surin Province, National Statistical Office, Ministry of Digital Economy and Society.

ตาราง 12 รายรับทั้งสิ้นของสถานประกอบการอุตสาหกรรมผลิตในปี 2559 จำแนกตามขนาดของสถานประกอบการ
Table 12 Total Receipts of Manufacturing Establishments In 2016 by Size of Establishment

ขนาดของสถานประกอบการ	จำนวน สถานประกอบการ Number of establishments	รวม Total	(พันบาท In Thousand Baht)										
			มูลค่าขายผลิต Sales of goods produced	รายได้จาก การขายสินค้า ที่ออกมาจำหน่าย ในสภาพเดิม Sales of goods purchased for resale	รายได้จากการ รับจ้างมหาทำการ ผลิตสินค้า Receipts for contract and commission work	รายได้จากการให้ บริการ บำรุงรักษา ซ่อมแซมฯ Receipts for repair and installation work done for others	รายได้จากการ ให้เช่าที่ดิน Receipts for rent on land	รายได้จากการให้เช่า อาคาร อาคารพร้อมที่ดินฯ Receipts for rent on building, vehicle, machinery and equipment	เงินปันผลรับ Dividend	ดอกเบี้ยรับ Interest	กำไรจากการ เปลี่ยนแปลง อัตราแลกเปลี่ยน Gain from currency exchange	รายรับอื่น ๆ Other receipts	Size of establishment
รวม	29,854	19,776,025.6	19,526,177.2	110,497.2	32,701.3	5,489.1	30,000.0	6,857.6	348.8	8,798.3	979.1	54,177.1	Total
1-15 คน	29,682	7,213,168.0	7,084,434.6	46,003.6	12,643.1	1,689.1	30,000.0	6,498.1	69.5	3,708.3	979.1	27,142.7	1-15 persons
16-25 คน	84	2,635,530.7	2,606,784.2	3,720.0	6.0	-	-	167.5	274.9	3,500.9	-	21,077.2	16-25 persons
26-30 คน	23	299,628.4	298,723.4	695.0	-	-	-	-	-	-	-	210.0	26-30 persons
31-50 คน	39	3,185,237.9	3,114,047.0	54,863.5	10,052.2	-	-	-	4.3	1,423.4	-	4,847.4	31-50 persons
51-200 คน	21	2,420,026.4	2,400,842.0	5,215.0	10,000.0	3,800.0	-	-	-	23.6	-	145.7	51-200 persons
มากกว่า 200 คน	5	4,022,434.3	4,021,346.0	-	-	-	-	192.0	-	142.2	-	754.1	More than 200 persons

ที่มา : สำมะโนอุตสาหกรรม พ.ศ. 2560 จังหวัดสุรินทร์ สำนักงานสถิติแห่งชาติ กระทรวงดิจิทัลเพื่อเศรษฐกิจและสังคม

Source : The 2017 Industrial Census ,Surin Province, National Statistical Office, Ministry of Digital Economy and Society.

ตาราง 13 มูลค่าตามบัญชีของสินทรัพย์ถาวรในปี 2559 จำนวนตามขนาดของสถานประกอบการ
Table 13 Book Value of Fixed Assets in 2016 by Size of Establishment

จำนวน สถาน- ประกอบการ Number of establish- ments	มูลค่าสินทรัพย์ตั้งแต่วันที่ 1 ม.ค. 2016					มูลค่าสินทรัพย์ปลายงวด value of assets 31 Dec. 2016					สินทรัพย์ ถาวรอื่น ๆ Other fixed assets	Total						
	รวม Total	ที่ดิน Land	อาคารและ สิ่งก่อสร้าง Building and construction	เครื่องจักร Machinery	ยานพาหนะ Vehicles	เครื่องใช้ สำนักงาน Office appliances	เครื่องมือ อื่นๆ Other tools	สินทรัพย์ ถาวรอื่น ๆ Other fixed assets	รวม Total	ที่ดิน Land			อาคารและ สิ่งก่อสร้าง Building and construction	เครื่องจักร Machinery	ยานพาหนะ Vehicles	เครื่องใช้ สำนักงาน Office appliances	เครื่องมือ อื่นๆ Other tools	สินทรัพย์ ถาวรอื่น ๆ Other fixed assets
รวม	29,854	18,656,522.7	5,373,530.6	4,237,591.4	5,381,195.1	3,178,421.5	121,459.6	322,814.1	41,510.7	18,782,795.2	5,704,012.4	4,820,345.1	4,992,853.6	2,700,854.5	235,138.6	289,782.1	39,808.9	Total
1-15 คน	29,682	10,417,109.7	3,422,079.7	2,602,440.8	2,085,776.7	2,069,315.1	24,089.6	211,827.0	1,580.8	9,614,229.7	3,526,381.0	2,395,135.9	1,751,525.1	1,737,621.5	20,291.3	182,012.7	1,262.2	1-15 persons
16-25 คน	84	2,615,626.0	628,490.0	488,481.1	1,006,089.0	449,577.0	15,922.6	26,926.4	140.0	2,482,641.5	674,696.8	516,852.2	848,522.0	404,103.8	14,740.7	23,615.0	111.0	16-25 persons
26-30 คน	23	346,849.2	96,930.0	75,455.5	93,514.0	41,379.0	882.0	918.3	37,770.3	328,916.4	97,150.0	71,525.5	86,851.7	35,066.0	800.9	822.3	36,700.0	26-30 persons
31-50 คน	39	1,527,882.2	571,209.2	249,156.5	363,074.5	322,672.2	15,558.0	5,042.3	1,169.6	1,404,841.5	584,942.2	229,823.7	306,302.0	266,301.5	12,514.7	4,021.8	935.7	31-50 persons
51-200 คน	21	1,163,016.5	327,517.1	197,016.4	405,961.6	203,782.1	9,984.7	17,904.6	850.0	1,173,957.6	328,177.1	232,815.5	386,963.6	195,460.3	9,848.7	19,892.4	800.0	51-200 persons
มากกว่า 200 คน	5	2,586,039.2	327,304.6	625,041.1	1,426,779.3	91,696.1	55,022.8	60,195.4	-	3,778,208.4	492,665.4	1,374,192.3	1,612,689.1	62,301.4	176,942.3	59,418.0	-	More than 200 persons

ที่มา : สำมะโนอุตสาหกรรม พ.ศ. 2560 จังหวัดสุรินทร์ สำนักงานสถิติแห่งชาติ กระทรวงดิจิทัลเพื่อเศรษฐกิจและสังคม

Source : The 2017 Industrial Census ,Surin Province, National Statistical Office, Ministry of Digital Economy and Society.

ตาราง 14 มูลค่าสินทรัพย์ถาวรที่เปลี่ยนแปลงระหว่าง มกราคม - ธันวาคม 2559 จำนวนตามขนาดของสถานประกอบการ
 Table 14 Value of Fixed Assets Changed In January - December 2016 by Size of Establishment

ขนาดของสถานประกอบการ Number of establishments	จำนวนสถานประกอบการ Number of establishments	รวม Total	มูลค่าสินทรัพย์ถาวรที่เปลี่ยนแปลง Change in value of fixed assets		มูลค่าสินทรัพย์ถาวรที่ขาย Value of disposal of fixed assets	มูลค่าสินทรัพย์ ถาวรที่ซื้อหรือ ผลิตขึ้นเอง Value of new or cost producing of fixed assets	มูลค่าสินทรัพย์ ถาวรที่ขาย Value of disposal of fixed assets	Size of establishment
			มูลค่าสินทรัพย์ ถาวรที่ซื้อหรือ ผลิตขึ้นเอง Value of new or cost producing of fixed assets	มูลค่าสินทรัพย์ ถาวรที่ขาย Value of disposal of fixed assets				
รวม	29,854	2,165,238.8	1,973,577.9	191,660.9	191,660.9	1,973,577.9	Total	Total
1-15 คน	29,682	44,058.7	43,666.9	391.8	391.8	43,666.9		1-15 persons
16-25 คน	84	11,938.5	11,856.3	82.2	82.2	11,856.3		16-25 persons
26-30 คน	23	9,187.4	9,187.4	-	-	9,187.4		26-30 persons
31-50 คน	39	3,893.8	3,303.8	590.0	590.0	3,303.8		31-50 persons
51-200 คน	21	13,097.5	12,947.5	150.0	150.0	12,947.5		51-200 persons
มากกว่า 200 คน	5	2,083,062.8	1,892,616.0	190,446.9	190,446.9	1,892,616.0		More than 200 persons

ที่มา : สำมะโนอุตสาหกรรม พ.ศ. 2560 จังหวัดสุรินทร์ สำนักงานสถิติแห่งชาติ กระทรวงดิจิทัลเพื่อเศรษฐกิจและสังคม

Source : The 2017 Industrial Census ,Surin Province, National Statistical Office, Ministry of Digital Economy and Society.

ตอนที่ 2 ข้อมูลการดำเนินงานกิจการ จำแนกตาม

หมวดย่อยอุตสาหกรรม

PART 2 OPERATION INFORMATION OF ESTABLISHMENTS

BY DIVISION OF INDUSTRY

สารบัญตารางสถิติ

LIST OF STATISTICAL TABLES

		หน้า
ตอนที่ 2	ข้อมูลการดำเนินกิจการ จำแนกตามขนาดหมวดย่อยอุตสาหกรรม	
Part 2	Operation Information of Establishments by Division of Industry	
ตาราง 1	สถิติมูลฐานอุตสาหกรรมการผลิตในปี 2559 จำแนกตามหมวดย่อยอุตสาหกรรม	107
Table 1	Summary of Basic Statistics for Manufacturing Establishments in 2016 by Division of Industry	107
ตาราง 2	มูลค่าผลผลิตของสถานประกอบการอุตสาหกรรมการผลิตในปี 2559 จำแนกตามหมวดย่อยอุตสาหกรรม	109
Table 2	Value of Gross Output of Manufacturing Establishments in 2016 by Division of Industry	109
ตาราง 3	ค่าใช้จ่ายชั้นกลางของสถานประกอบการอุตสาหกรรมการผลิตในปี 2559 จำแนกตามหมวดย่อยอุตสาหกรรม	111
Table 3	Intermediate Consumption of Manufacturing Establishments in 2016 by Division of Industry	111
ตาราง 4	คนทำงานในสถานประกอบการอุตสาหกรรมการผลิตในปี 2559 จำแนกตามสถานภาพการทำงาน เพศ และหมวดย่อยอุตสาหกรรม	113
Table 4	Persons Engaged in Manufacturing Establishments in 2016 by Work Status, Sex and Division of Industry	113
ตาราง 5	จำนวนสถานประกอบการอุตสาหกรรมการผลิต จำแนกตามจำนวนวันทำงานต่อสัปดาห์ จำนวนชั่วโมงทำงานเฉลี่ยต่อวันของลูกจ้าง และหมวดย่อยอุตสาหกรรม	115
Table 5	Number of Manufacturing Establishments by Working Days Per Week, Working Hours Per Day of Employees and Division of Industry	115
ตาราง 6	ลูกจ้างเช่า/แรงงานเช่าในสถานประกอบการอุตสาหกรรมการผลิตในปี 2559 จำแนกตามสถานภาพการทำงาน เพศ และหมวดย่อยอุตสาหกรรม	117
Table 6	Leased Employees in Manufacturing Establishments in 2016 by Work Status, Sex and Division of Industry	117

ตาราง 7	จำนวนสถานประกอบการอุตสาหกรรมการผลิต จำแนกตามจำนวนวันทำงานต่อสัปดาห์ จำนวนชั่วโมงทำงานเฉลี่ยต่อวันของลูกจ้างเช่า และหมวดย่อยอุตสาหกรรม	119
Table 7	Number of Manufacturing Establishments by Working Days Per Week, Working Hours Per Day of Leased Employees and Division of Industry	119
ตาราง 8	ค่าตอบแทนแรงงานในปี 2559 จำแนกตามหมวดย่อยอุตสาหกรรม	120
Table 8	Remuneration in 2016 by Division of Industry	120
ตาราง 9	มูลค่าหลักทรัพย์และวัสดุประกอบฯ และสินค้าคงเหลือต้นปีและปลายปี 2559 จำแนกตาม หมวดย่อยอุตสาหกรรม	122
Table 9	Value of Stocks at the Beginning and the End of 2016 by Division of Industry	122
ตาราง 10	ส่วนเปลี่ยนแปลงของมูลค่าหลักทรัพย์และวัสดุประกอบฯ และสินค้าคงเหลือในปี 2559 จำแนกตามหมวดย่อยอุตสาหกรรม	124
Table 10	Change in Value of Stocks in 2016 by Division of Industry	124
ตาราง 11	ค่าใช้จ่ายทั้งสิ้นของสถานประกอบการอุตสาหกรรมการผลิตในปี 2559 จำแนกตาม หมวดย่อยอุตสาหกรรม	126
Table 11	Total Expenses of Manufacturing Establishments in 2016 by Division of Industry	126
ตาราง 12	รายรับทั้งสิ้นของสถานประกอบการอุตสาหกรรมการผลิตในปี 2559 จำแนกตามขนาด หมวดย่อยอุตสาหกรรม	128
Table 12	Total Receipts of Manufacturing Establishments in 2016 by Division of Industry	128
ตาราง 13	มูลค่าตามบัญชีของสินทรัพย์ถาวรในปี 2559 จำแนกตามขนาดของสถานประกอบการ	130
Table 13	Book Value of Fixed Assets in 2016 by Division of Industry	130
ตาราง 14	มูลค่าสินทรัพย์ถาวรที่เปลี่ยนแปลงระหว่าง มกราคม - ธันวาคม 2559 จำแนกตาม หมวดย่อยอุตสาหกรรม	132
Table 14	Value of Fixed Assets Changed in January - December 2016 by Division of Industry	132

ตาราง 1 สถิติฐานอุตสาหกรรมการผลิตในปี 2559 จำแนกตามหมวดย่อยอุตสาหกรรม

Table 1 Summary of Basic Statistics for Manufacturing Establishments in 2016 by Division of Industry

รหัส Code	หมวดย่อยอุตสาหกรรม	จำนวน		ลูกจ้าง Employees		มูลค่าผลิต Value of gross output	ค่าใช้จ่าย ขั้นกลาง Intermediate consumption	มูลค่าเพิ่ม Value added	Division of industry
		จำนวน Number of establishments	คนทำงาน persons engaged	จำนวน Number	ค่าตอบแทน แรงงาน Remuneration				
	รวม	29,854	65,352	23,857	1,421,692.9	20,051,343.5	14,272,007.0	5,779,336.4	Total
10	การผลิตผลิตภัณฑ์อาหาร	6,569	16,819	6,777	341,601.1	12,545,379.6	9,301,205.3	3,244,174.3	Manufacture of food products
11	การผลิตเครื่องดื่ม	102	913	711	47,512.2	419,146.9	283,660.7	135,486.1	Manufacture of beverages
12	การผลิตผลิตภัณฑ์ยาสูบ	-	-	-	-	-	-	-	Manufacture of tobacco products
13	การผลิตสิ่งทอ	16,854	30,192	7,840	207,902.1	1,067,158.5	600,568.8	466,589.7	Manufacture of textiles
14	การผลิตเสื้อผ้าเครื่องแต่งกาย	1,325	5,077	3,225	533,515.8	1,408,762.0	1,038,631.7	370,130.3	Manufacture of wearing apparels
15	การผลิตเครื่องหนังและผลิตภัณฑ์ที่เกี่ยวข้อง	132	367	156	7,725.6	137,906.8	90,661.8	47,245.0	Manufacture of leather and related products
16	การผลิตไม้และผลิตภัณฑ์จากไม้และไม่เกี่ยว (ยกเว้นเฟอร์นิเจอร์)								Manufacture of wood and of products of wood and cork (except furniture); manufacture of articles of straw
	การผลิตสิ่งของจากฟางและวัสดุอีกส่วนอื่นๆ								and plaiting materials
17	การผลิตกระดาษและผลิตภัณฑ์กระดาษ	2,873	4,824	1,186	58,277.6	630,308.5	449,843.8	180,464.7	Manufacture of paper and paper products
18	การพิมพ์และการผลิตซ้ำสื่อบันทึกข้อมูล	5	15	10	600.0	2,512.3	1,414.8	1,097.6	Printing and reproduction of recorded media
19	การผลิตถ่านโค้กและผลิตภัณฑ์ที่ได้จากการถลุงแร่เหล็ก	91	354	203	13,251.5	144,956.8	92,573.6	52,383.2	Manufacture of coke and refined petroleum products
20	การผลิตเคมีภัณฑ์และผลิตภัณฑ์เคมี	6	152	148	13,272.6	927,575.5	768,649.2	158,926.3	Manufacture of chemicals and chemical products
21	การผลิตเภสัชภัณฑ์ เคมีภัณฑ์ที่ใช้รักษาโรค และผลิตภัณฑ์ จากพืชและสัตว์ที่ใช้รักษาโรค	26	98	39	629.9	4,364.9	2,348.9	2,016.0	Manufacture of pharmaceuticals, medicinal chemical and botanical products
22	การผลิตผลิตภัณฑ์ยางและพลาสติก	27	69	24	162.4	1,108.7	648.8	459.9	Manufacture of rubber and plastic products
23	การผลิตผลิตภัณฑ์อื่นๆ ที่ทำจากแร่โลหะ	28	94	60	4,357.3	47,084.5	29,636.4	17,448.1	Manufacture of other non-metallic mineral products
24	การผลิตโลหะขั้นมูลฐาน	294	1,312	790	55,499.3	1,248,884.8	740,543.0	508,341.8	Manufacture of basic metals
		5	35	28	1,989.1	32,168.0	24,618.7	7,549.3	Manufacture of basic metals

ตาราง 1 สถิติฐานอุตสาหกรรมการผลิตในปี 2559 จำแนกตามหมวดย่อยอุตสาหกรรม (ต่อ)

Table 1 Summary of Basic Statistics for Manufacturing Establishments in 2016 by Division of Industry (cont.)

รหัส Code	หน่วยย่อยอุตสาหกรรม Number of establishments	จำนวน คนทำงาน Number of persons engaged	ลูกจ้าง Employees		มูลค่าผลผลิต Value of gross output	ค่าใช้จ่าย ขั้นกลาง Intermediate consumption	มูลค่าเพิ่ม Value added	Division of industry
			จำนวน Number	ค่าตอบแทน แรงงาน Remuneration				
25	340	1,145	618	37,556.5	540,567.3	315,766.6	224,800.7	Manufacture of fabricated metal products (excepts machinery and equipment)
26	6	41	30	2,517.5	17,707.7	10,510.0	7,197.7	Manufacture of computers, electronic and optical products
27	3	D	D	D	D	D	D	Manufacture of electrical equipment
28	23	119	83	5,165.3	28,897.1	15,123.6	13,773.4	Manufacture of machinery and equipment, n.e.c
29	36	92	36	2,585.4	27,648.2	17,741.9	9,906.3	Manufacture of motor vehicles, trailers and semi-trailers
30	10	20	6	116.6	4,001.8	2,973.1	1,028.7	Manufacture of other transport equipment
31	184	942	691	42,184.3	502,283.0	306,908.6	195,374.3	Manufacture of furniture
32	799	1,973	755	37,794.7	244,949.6	130,898.4	114,051.2	Other manufacturing
33	43	105	48	2,481.2	44,304.1	32,721.7	11,582.4	Repair and installation of machinery and equipment
37	46	107	42	1,974.6	14,360.3	8,010.1	6,350.2	Sewerage
38	27	474	343	2,666.3	8,177.2	5,694.9	2,482.3	Waste collection, treatment and disposal activities; materials recovery

ที่มา : สำนักอุตสาหกรรม พ.ศ. 2560 จังหวัดสุรินทร์ สำนักงานสถิติแห่งชาติ กระทรวงดิจิทัลเพื่อเศรษฐกิจและสังคม

Source : The 2017 Industrial Census ,Suin Province, National Statistical Office, Ministry of Digital Economy and Society.

(พันบาท In Thousand Baht)

ตาราง 2 มูลค่าผลผลิตของสถานประกอบการอุตสาหกรรมผลิตในปี 2559 จำแนกตามหมวดย่อยอุตสาหกรรม

Table 2 Value of Gross Output of Manufacturing Establishments In 2016 by Division of Industry

รหัส Code	หมวดย่อยอุตสาหกรรม	จำนวน สถาน- ประกอบการ Number of establishments	รวม Total	มูลค่าขายผลผลิต Sales of goods produced	รายรับจาก การขายสินค้า ที่ซื้อมาจากหน่วย ในสภาพเดิม Sales of goods purchased for resale	รายรับจากการ รับจ้างเหมาทำการ ผลิตสินค้า Receipts for contract and commission work	รายรับจากการ ให้บริการ บำรุงรักษา ซ่อมแซมและติดตั้ง ให้แก่สถาน ประกอบการอื่น Receipts for repair and installation work etc.	รายรับจากการ ให้เช่าอาคาร ฯลฯ และรายรับอื่น ๆ Receipts for rent on building etc. and other receipts	ส่วนเปลี่ยนแปลง มูลค่าสินค้าคงเหลือ Change in value of stocks of goods	Division of industry	Total
			29,854	20,051,343.5	110,497.2	32,701.3	5,489.1	61,034.7	315,444.0		
10	การผลิตผลิตภัณฑ์อาหาร	6,569	12,545,379.6	12,051,662.8	69,878.2	20,058.0	3,800.0	47,665.5	352,315.1	Manufacture of food products	
11	การผลิตเครื่องดื่ม	102	419,146.9	414,201.6	-	12.0	-	11.3	4,922.0	Manufacture of beverages	
12	การผลิตผลิตภัณฑ์ยาสูบ	-	-	-	-	-	-	-	-	Manufacture of tobacco products	
13	การผลิตสิ่งทอ	16,854	1,067,158.6	1,055,619.4	798.3	8,504.1	-	428.9	1,807.9	Manufacture of textiles	
14	การผลิตเสื้อผ้าเครื่องแต่งกาย	1,325	1,408,762.0	1,436,761.0	-	115.6	-	5,532.8	-33,647.4	Manufacture of wearing apparels	
15	การผลิตเครื่องหนังและผลิตภัณฑ์ที่เกี่ยวข้อง	132	137,906.8	138,219.6	-	-	-	-	-31.28	Manufacture of leather and related products	
16	การผลิตไม้และผลิตภัณฑ์จากไม้และไม้กอก (ยกเว้นเฟอร์นิเจอร์) การผลิตสิ่งของจากฟาง และวัสดุจากสานอื่นๆ	2,873	630,308.5	628,805.4	2,540.0	-	-	200.0	-1,236.9	Manufacture of wood and of products of wood and cork (except furniture); manufacture of articles of straw and plaiting materials	
17	การผลิตกระดาษและผลิตภัณฑ์กระดาษ	5	2,512.3	2,465.3	-	-	-	66.7	-19.7	Manufacture of paper and paper products	
18	การพิมพ์และการผลิตข้อัสื่อบันทึกข้อมูล	91	144,956.8	144,545.4	250.0	-	-	3.5	157.9	Printing and reproduction of recorded media	
19	การผลิตถ่านโค้กและผลิตภัณฑ์ที่ได้จากการถลุงปิโตรเลียม	6	927,575.5	925,575.5	-	2,000.0	-	-	-	Manufacture of coke and refined petroleum products	
20	การผลิตเคมีภัณฑ์และผลิตภัณฑ์เคมี	26	4,364.9	4,364.6	-	-	-	-	0.3	Manufacture of chemicals and chemical products	
21	การผลิตเภสัชภัณฑ์ เคมีภัณฑ์ที่ใช้รักษาโรค และผลิตภัณฑ์จากพืชและสัตว์ที่ใช้รักษาโรค	27	1,108.7	1,075.1	-	-	-	31.2	2.4	Manufacture of pharmaceuticals, medicinal chemical and botanical products	
22	การผลิตผลิตภัณฑ์ยางและพลาสติก	28	47,084.5	46,899.7	343.7	-	-	-	-158.9	Manufacture of rubber and plastic products	
23	การผลิตผลิตภัณฑ์อื่นๆ ที่จากแร่โลหะ	294	1,248,884.8	1,247,588.8	2,684.7	-	-	585.8	-1,974.5	Manufacture of other non-metallic mineral products	
24	การผลิตโลหะขั้นมูลฐาน	5	32,168.0	27,792.6	4,396.7	-	-	8.0	-29.4	Manufacture of basic metals	

ตาราง 2 มูลค่าผลผลิตของสถานประกอบการอุตสาหกรรมผลิตในปี 2559 จำแนกตามหมวดย่อยอุตสาหกรรม (ต่อ)
Table 2 Value of Gross Output of Manufacturing Establishments In 2016 by Division of Industry (cont.)

รหัส Code	หมวดย่อยอุตสาหกรรม	จำนวน สถาน- ประกอบการ Number of establishments	รวม Total	มูลค่าขายผลผลิต Sales of goods produced	รายได้จาก การขายสินค้า ที่ซื้อมาจากหน่วย ในสภาพเดิม Sales of goods purchased for resale	รายได้จากการ รับจ้างเหมาทำการ ผลิตสินค้า Receipts for contract and commission work	รายได้จากการ ให้บริการ บำรุงรักษา ซ่อมแซมและติดตั้ง ให้แก่สถาน ประกอบการอื่น Receipts for repair and installation work etc.	รายรับจากการ ให้เช่าอาคาร ฯลฯ และรายรับอื่น ๆ Receipts for rent on building etc. and other receipts	ส่วนเปลี่ยนแปลง มูลค่าสินค้าคงเหลือ Change in value of stocks of goods	Division of Industry
25	การผลิตเหล็กกับโลหะประติษฐ์ (ยกเว้นเครื่องจักรและอุปกรณ์)	340	540,567.3	498,570.4	23,408.9	557.2	1,503.2	5,190.9	11,336.8	Manufacture of fabricated metal products (excepts machinery and equipment)
26	การผลิตเหล็กกับคอมพิวเตอรื อิเล็กทรอนิกส์ และอุปกรณ์ที่ใช้ในทางทัศนศาสตร์	6	17,707.7	17,715.6	-	-	-	-	-7.9	Manufacture of computers, electronic and optical products
27	การผลิตอุปกรณ์ไฟฟ้า	3	D	D	-	-	-	-	D	Manufacture of electrical equipment
28	การผลิตเครื่องจักรและเครื่องมือ ซึ่งไม่ได้จับประเภทไว้ในที่อื่น	23	28,897.1	28,697.2	30.0	6.0	15.9	42.2	105.8	Manufacture of machinery and equipment, n.e.c
29	การผลิตยานยนต์ รถพ่วง และรถกึ่งพ่วง	36	27,648.2	26,840.2	46.0	210.0	-	803.7	-251.6	Manufacture of motor vehicles, trailers and semi-trailers
30	การผลิตอุปกรณ์ขนส่งอื่น ๆ	10	4,001.8	3,940.8	15.0	-	20.0	-	26.0	Manufacture of other transport equipment
31	การผลิตเฟอร์นิเจอร์	184	502,283.0	501,508.5	3,285.7	1,238.5	-	211.3	-3,960.9	Manufacture of furniture
32	การผลิตเหล็กกับที่อื่น ๆ	799	244,949.6	257,317.4	1,661.1	-	-	226.5	-14,255.4	Other manufacturing
33	การซ่อมและการติดตั้งเครื่องจักรและอุปกรณ์	43	44,304.1	42,260.6	1,159.0	-	150.0	26.5	708.0	Repair and installation of machinery and equipment
37	การจัดการน้ำเสีย	46	14,360.3	14,360.3	-	-	-	-	-	Sewerage
38	การเก็บรวบรวมของเสีย การบำบัด และการกำจัดของเสีย									Waste collection, treatment and disposal activities;
	รวมถึงการนำของเสียกลับมาใช้ใหม่	27	8,177.2	8,269.6	-	-	-	-	-92.4	materials recovery

หมายเหตุ : D หมายถึง ตัวเลขที่ไม่เปิดเผย

Note : D means disclosure prohibited.

ที่มา : สำนักงานอุตสาหกรรม พ.ศ. 2560 จังหวัดสุรินทร์ สำนักงานสถิติแห่งชาติ กระทรวงดิจิทัลเพื่อเศรษฐกิจและสังคม

Source : The 2017 Industrial Census ,Surin Province, National Statistical Office, Ministry of Digital Economy and Society.

ตาราง 3 ค่าใช้จ่ายขั้นกลางของสถานประกอบการอุตสาหกรรมผลิตในปี 2559 จำแนกตามหมวดผลิตภัณฑ์อุตสาหกรรม
Table 3 Intermediate Consumption of Manufacturing Establishments In 2016 by Division of Industry

รหัส Code	หมวดผลิตภัณฑ์อุตสาหกรรม	จำนวน สถาน- ประกอบการ Number of establishments	รวม Total	ค่าซื้อวัตถุดิบ และวัสดุประเภทอื่นๆ ที่เข้ามาการผลิต Purchase of materials and components	ค่าเชื้อเพลิง Cost of fuels	ค่าไฟฟ้า ที่ใช้ในการผลิต Cost of electricity used in production	ค่าติดตั้งซ่อมแซมและ บำรุงรักษาสินค้า ที่จำหน่ายให้ลูกค้า Cost of repair and maintenance sales of goods of purchase	ค่าติดตั้งซ่อมแซมและ บำรุงรักษาเครื่องจักร เครื่องือ Cost of repair and maintenance of machinery and equipment	ค่าซื้อสินค้า ที่ส่งจำหน่าย ในสภาพเดิม Purchase of goods for resale	ค่าจ้างเหมาจ่ายให้ สถานประกอบการ อื่นผลิตสินค้าให้ Cost of contract and commission work	ค่าธรรมเนียมมีผู้จ้าง สำหรับ ผู้จ้างเช่า Fees paid for leased employees	ค่าใช้จ่ายอื่น ๆ Other expenses	ส่วนเปลี่ยนแปลง มูลค่าวัตถุดิบและ วัสดุประเภทอื่นๆ Change in value of stocks of materials and components	Division of industry
			29,854	14,272,007.0	11,266,603.0	276,395.5	815,878.0	14,996.5	262,948.9	12,077.4	3,173.3	1,126,842.8	-446,614.7	Total
10	การผลิตผลิตภัณฑ์อาหาร	6,569	9,301,205.3	7,410,133.7	199,680.9	490,691.6	9,029.7	178,106.4	15,905.1	6,331.6	-	560,988.6	-430,337.7	Manufacture of food products
11	การผลิตเครื่องดื่ม	102	283,660.7	224,986.2	294.4	8,526.4	41.2	8,995.5	-	24.0	-	44,133.0	3,340.0	Manufacture of beverages
12	การผลิตผลิตภัณฑ์ยาสูบ	-	-	-	-	-	-	-	-	-	-	-	-	Manufacture of tobacco products
13	การผลิตสิ่งทอ	16,854	600,568.8	450,582.8	10,846.3	24,164.9	123.4	24,863.8	432.8	1,379.3	-	76,969.6	-11,205.8	Manufacture of textiles
14	การผลิตเสื้อผ้าเครื่องแต่งกาย	1,325	1,038,631.7	874,443.8	11,300.0	37,149.6	31.2	12,590.6	-	3,565.4	933.3	79,629.7	-18,988.1	Manufacture of wearing apparels
15	การผลิตเครื่องหนังและผลิตภัณฑ์ที่เกี่ยวข้อง	132	90,661.8	87,211.6	15.8	838.0	-	302.2	-	49.6	-	2,137.5	-107.0	Manufacture of leather and related products
16	การผลิตไม้และผลิตภัณฑ์จากไม้และไม้ก๊อก (ยกเว้นเฟอร์นิเจอร์)													Manufacture of wood and of products of wood and cork (except furniture), manufacture of articles of straw and plaiting materials
17	การผลิตสิ่งของจากพลาสติกและวัสดุพลาสติกอื่นๆ	2,873	449,843.8	326,533.3	4,620.4	15,607.1	138.1	9,306.4	2,086.0	-	-	85,149.1	-6,403.4	Manufacture of plastic products
18	การผลิตกระดาษและผลิตภัณฑ์กระดาษ	5	1,414.8	879.4	-	89.5	-	30.0	-	-	-	392.3	-23.6	Manufacture of paper and paper products
19	การพิมพ์และการผลิตสิ่งพิมพ์ที่ออกสู่ตลาด	91	92,573.6	66,097.6	324.1	2,630.0	-	1,258.7	200.0	101.3	-	19,934.9	-2,027.2	Printing and reproduction of recorded media
20	การผลิตถ่านโค้กและผลิตภัณฑ์ที่ได้จากการถลุงแร่เหล็ก	6	768,649.2	516,058.5	2,635.5	146,234.1	1,500.0	6,472.2	-	-	-	89,905.9	-5,845.0	Manufacture of coke and refined petroleum products
21	การผลิตเคมีภัณฑ์และผลิตภัณฑ์เคมี	26	2,348.9	1,816.1	10.5	47.7	-	36.7	-	-	-	428.8	-9.1	Manufacture of chemicals and chemical products
22	การผลิตเภสัชภัณฑ์ เคมีภัณฑ์ที่ใช้รักษาโรค และผลิตภัณฑ์จากพืชและสัตว์ที่ใช้รักษาโรค	27	648.8	395.1	52.9	36.3	-	-	-	-	-	129.8	-34.7	Manufacture of pharmaceuticals, medicinal chemical and botanical products
23	การผลิตผลิตภัณฑ์ยางและพลาสติก	28	29,656.4	22,511.0	4.9	4,075.8	209.9	380.9	99.8	-	-	1,631.7	-722.4	Manufacture of rubber and plastic products
24	การผลิตสินค้าขั้นกลาง ที่ทำจากแร่โลหะ	294	740,543.0	588,027.1	35,681.0	61,319.5	600.0	10,327.6	1,880.4	142.1	-	64,094.9	21,529.4	Manufacture of other non-metallic mineral products
25	การผลิตโลหะขั้นพื้นฐาน	5	24,618.7	20,615.9	28.8	560.4	-	30.0	2,730.0	-	-	578.0	-75.7	Manufacture of basic metals
26	การผลิตผลิตภัณฑ์โลหะประดิษฐ์ (ยกเว้นเครื่องจักรและอุปกรณ์)	340	315,766.6	260,675.1	2,673.3	5,305.4	1,265.4	2,472.6	18,122.1	265.7	432.0	34,174.8	9,619.8	Manufacture of fabricated metal products (excepts machinery and equipment)
27	การผลิตเครื่องใช้ทางเทคโนโลยี อิเล็กทรอนิกส์ และอุปกรณ์ที่ใช้ในทางเทคโนโลยี	6	10,510.0	7,412.4	1,289.2	291.1	30.0	161.7	-	-	-	2,203.3	877.7	Manufacture of computers, electronic and optical products
28	การผลิตอุปกรณ์ไฟฟ้า	3	D	D	D	D	-	-	-	-	-	D	D	Manufacture of electrical equipment
29	การผลิตเครื่องจักรและเครื่องมือ (ยกเว้นเครื่องจักรและเครื่องมือที่ใช้กับประเภทอื่น)	23	15,123.6	14,113.7	17.4	336.0	10.0	46.4	15.4	0.4	-	495.7	-88.7	Manufacture of machinery and equipment, n.e.c.

ตาราง 3 ค่าใช้จ่ายขั้นกลางของสถานประกอบการอุตสาหกรรมผลิตในปี 2559 จำแนกตามหมวดย่อยอุตสาหกรรม (ต่อ)

Table 3 Intermediate Consumption of Manufacturing Establishments In 2016 by Division of Industry (cont.)

รหัส Code	หมวดย่อยอุตสาหกรรม	จำนวน สถาน- ประกอบการ Number of establishments	รวม Total	ค่าซื้อวัตถุดิบ และวัสดุประกอบ ที่ใช้ในการผลิต Purchase of materials and components	ค่าเชื้อเพลิง Cost of fuels	ค่าไฟฟ้า ที่ใช้ในการผลิต Cost of electricity used in production	ค่าติดตั้งซ่อมแซมและ บำรุงรักษาสินค้า ที่จำหน่ายให้ลูกค้า Cost of repair and maintenance sales of goods of purchase	ค่าติดตั้งซ่อมแซมและ บำรุงรักษาเครื่องจักร เครื่องมือ Cost of repair and maintenance of machinery and equipment	ค่าซื้อสินค้า ที่ส่งจำหน่าย ในสภาพเดิม Purchase of goods for resale	ค่าจ้างเหมาจ่ายให้ สถานประกอบการ อื่นผลิตสินค้าให้ Cost of contract and commission work	ค่าธรรมเนียมผู้จ้าง สำหรับ ผู้จ้างเช่า Fees paid for leased employees	ค่าใช้จ่ายอื่น ๆ Other expenses	ส่วนเปลี่ยนแปลง มูลค่าวัตถุดิบและ วัสดุประกอบฯ คงเหลือ Change in value of stocks of materials and components	Division of industry	
29	การผลิตยานยนต์ รถพ่วง และรถกึ่งพ่วง	36	17,741.9	14,195.5	86.5	476.2	4.7	215.5	50.0	-	-	2,629.4	-84.1	84.1	Manufacture of motor vehicles, trailers and semi-trailer
30	การผลิตอุปกรณ์ขนส่งอื่น ๆ	10	2,973.1	2,642.6	60.0	58.9	-	288	12.0	-	-	177.2	6.4	6.4	Manufacture of other transport equipment
31	การผลิตเฟอร์นิเจอร์	184	306,908.6	257,911.2	4,949.5	11,331.6	360.0	2,700.4	2,671.4	179.1	-	23,031.2	-3,774.2	-3,774.2	Manufacture of furniture
32	การผลิตสิ่งพิมพ์อื่น ๆ	799	130,898.4	92,009.7	468.4	5,120.1	153.0	1,171.4	1,164.4	39.1	-	29,573.2	-1,199.2	-1,199.2	Other manufacturing
33	การซ่อมแซมการติดตั้งเครื่องจักรและอุปกรณ์	43	32,721.7	20,249.3	391.8	802.9	1,500.0	2,725.3	1,107.5	-	1,808.0	3,154.5	-982.5	-982.5	Repair and installation of machinery and equipment
37	การจัดการน้ำเสีย	46	8,010.1	1,320.2	959.9	97.8	-	656.3	-	-	-	4,980.6	4.6	4.6	Sewerage
38	การเก็บรวบรวมของเสีย การบำบัด และการกำจัดของเสีย	27	5,694.9	5,171.0	1.0	78.9	-	69.8	-	-	-	290.6	-83.7	-83.7	Waste collection, treatment and disposal activities, materials recovery

หมายเหตุ : D หมายถึง ค่าเลขที่ไม่เปิดเผย

Note : D means disclosure prohibited.

ที่มา : สำนักอุตสาหกรรม พ.ศ. 2560 จังหวัดสุรินทร์ สำนักงานสถิติแห่งชาติ กระทรวงดิจิทัลเพื่อเศรษฐกิจและสังคม

Source : The 2017 Industrial Census Surin Province, National Statistical Office, Ministry of Digital Economy and Society.

ตาราง 4 คนทำงานในสถานประกอบการอุตสาหกรรมผลิตในปี 2559 จำแนกตามสถานภาพการทำงาน เพศ และจำนวนตามหมวดอุตสาหกรรม (ต่อ)
Table 4 Persons Engaged in Manufacturing Establishments in 2016 by Work Status, Sex and by Division of Industry (cont.)

รหัส Code	หมวดอุตสาหกรรม Division of Industry	จำนวน สถาน- ประกอบการ Number of establishments	คนทำงานโดยไม่ได้จ้าง/ เงินเดือน Unpaid workers						ถูกจ้างในกรรมวิธีการผลิต Operatives						ถูกจ้างอื่น ๆ Other employees					
			รวม Total		ชาย Male		หญิง Female		รวม Total		ชาย Male		หญิง Female		รวม Total		ชาย Male		หญิง Female	
			รวม Total	ชาย Male	หญิง Female	รวม Total	ชาย Male	หญิง Female	รวม Total	ชาย Male	หญิง Female	รวม Total	ชาย Male	หญิง Female	รวม Total	ชาย Male	หญิง Female	รวม Total	ชาย Male	หญิง Female
			รวม Total	ชาย Male	หญิง Female	รวม Total	ชาย Male	หญิง Female	รวม Total	ชาย Male	หญิง Female	รวม Total	ชาย Male	หญิง Female	รวม Total	ชาย Male	หญิง Female	รวม Total	ชาย Male	หญิง Female
28	การผลิตเครื่องจักรและเครื่องมือ ซึ่งมีได้จัดประเภทไว้ในที่อื่น	23	119.3	72.7	46.7	35.9	24.2	11.7	83.4	48.4	35.0	83.4	48.4	35.0	-	-	-	-	-	
29	การผลิตยานยนต์ รถพ่วง และรถกึ่งพ่วง	36	92.4	82.1	10.3	56.8	46.5	10.3	35.6	-	-	35.6	35.6	-	-	-	-	-	-	
30	การผลิตอุปกรณ์ขนส่งอื่น ๆ	10	20.0	16.0	4.0	14.0	10.0	4.0	6.0	-	-	6.0	6.0	-	-	-	-	-	-	
31	การผลิตเฟอร์นิเจอร์	184	942.3	609.8	332.5	251.7	169.2	82.5	686.7	438.7	248.0	456.7	289.7	167.0	230.0	149.0	81.0	4.0	2.0	
32	การผลิตผลิตภัณฑ์อื่น ๆ	799	1,973.2	814.6	1,158.5	1,218.3	544.3	673.9	750.9	268.3	482.6	738.9	268.3	470.6	12.0	-	12.0	4.0	2.0	
33	การซ่อมและการติดตั้งเครื่องจักรและอุปกรณ์	43	104.5	90.5	14.0	57.0	50.0	7.0	47.5	40.5	7.0	47.5	40.5	7.0	-	-	-	-	-	
37	การจัดการน้ำเสีย	46	107.3	95.8	11.5	65.2	53.7	11.5	38.3	38.3	-	38.3	38.3	-	-	-	3.8	3.8	-	
38	การเก็บรวบรวมของเสีย การบำบัด และการกำจัด ของเสีย รวมถึงการนำของเสียกลับมาใช้ใหม่	27	474.4	223.0	251.4	131.2	51.0	80.2	343.2	172.0	171.2	343.2	172.0	171.2	-	-	-	-	-	
39	กิจกรรมการบำบัดและบริการจัดการของเสียอื่น ๆ																			

ที่มา : สำมะโนอุตสาหกรรม พ.ศ. 2560 จังหวัดสุรินทร์ สำนักงานสถิติแห่งชาติ กระทรวงดิจิทัลเพื่อเศรษฐกิจและสังคม
Source : The 2017 Industrial Census, Surin Province, National Statistical Office, Ministry of Digital Economy and Society.

ตาราง 5 จำนวนสถานประกอบการอุตสาหกรรมผลิต จำนวนคนงานจำนวนวันทำงานต่อสัปดาห์ จำนวนชั่วโมงทำงานเฉลี่ยต่อวันของลูกจ้าง และจำนวนคนงานต่ออุตสาหกรรม
Table 5 Number of Manufacturing Establishments by Working Days Per Week, Working Hours Per Day of Employees and by Division of Industry

รหัส Code	หน่วยงานอุตสาหกรรม	จำนวน		คนทำงานไม่ได้รับค่าจ้าง/เงินเดือน Unpaid workers							ลูกจ้างในกรรมสิทธิ์การผลิต Operatives							Division of industry		
		สถานประกอบการ	จำนวนโรงงาน	จำนวนวันทำงานต่อสัปดาห์	จำนวนชั่วโมงทำงานต่อสัปดาห์	จำนวนวันทำงานเฉลี่ยต่อวัน	จำนวนชั่วโมงทำงานต่อสัปดาห์	จำนวนวันทำงานเฉลี่ยต่อวัน	จำนวนวันทำงานต่อสัปดาห์	จำนวนชั่วโมงทำงานต่อสัปดาห์	จำนวนวันทำงานเฉลี่ยต่อวัน	จำนวนวันทำงานต่อสัปดาห์	จำนวนชั่วโมงทำงานต่อสัปดาห์	จำนวนวันทำงานเฉลี่ยต่อวัน	จำนวนวันทำงานต่อสัปดาห์	จำนวนชั่วโมงทำงานต่อสัปดาห์	จำนวนวันทำงานเฉลี่ยต่อวัน			
		Number of establishments	Number of working days per week	Number of working days per week	working hours per da	Number of working days per week	working hours per da	Number of working days per week	working hours per d	Number of working days per week	working hours per d	Number of working days per week	working hours per d	Number of working days per week	working hours per d	Number of working days per week	working hours per d	Number of working days per week	working hours per d	
		≤ 5	6	7	< 8	8 - 10	11 - 12	≤ 5	6	7	< 8	8 - 10	11 - 12	≤ 5	6	7	< 8	8 - 10		
รวม		29,854	11,195.9	6,667.1	11,903.4	22,098.9	7,603.2	642	2,271.5	1,867.2	2,248.8	3,772.1	2,607.6	7.8	15.1	88.8	23.5	18.5	108.9	Total
10	การผลิตผลิตภัณฑ์อาหาร	6,569	3,208.1	1,241.0	2,084.3	5,342.7	1,160.8	30.0	716.7	546.5	1,144.2	1,822.7	581.8	3.0	3.1	49.3	15.5	12.7	55.2	Manufacture of food products
11	การผลิตเครื่องดื่ม	102	24.5	40.9	32.6	31.1	66.9	-	5.9	36.1	35.2	4.0	73.3	-	1.0	7.8	-	-	8.8	Manufacture of beverages
12	การผลิตผลิตภัณฑ์ยาสูบ	-	-	-	-	-	-	-	-	-	-	-	-	-	-	-	-	-	-	Manufacture of tobacco products
13	การผลิตสิ่งทอ	16,854	5,015.1	4,120.7	7,718.3	12,675.4	4,167.9	10.8	1,197.0	789.8	794.9	1,533.9	1,247.7	-	1.0	2.1	-	2.1	1.0	Manufacture of textiles
14	การผลิตเสื้อผ้าเครื่องแต่งกาย	1,325	450.2	233.5	639.3	753.0	560.1	9.9	20.9	82.8	88.8	26.0	165.4	1.0	-	2.0	-	-	2.0	Manufacture of wearing apparel
15	การผลิตเครื่องหนังและผลิตภัณฑ์ที่เกี่ยวข้อง	132	42.0	20.5	69.5	76.5	48.5	7.0	6.0	2.0	21.0	9.0	20.0	-	-	-	-	-	-	Manufacture of leather and related products
16	การผลิตไม้และผลิตภัณฑ์จากไม้และไม้กอก (ยกเว้นเฟอร์นิเจอร์)	2,873	1,647.8	501.1	714.4	2,237.4	625.9	-	144.2	132.7	7.0	248.6	35.2	-	1.2	4.0	3.0	-	8.2	Manufacture of wood and of products of wood and cork (except furniture); manufacture of articles of straw and plaiting materials
17	การผลิตกระดาษและผลิตภัณฑ์กระดาษอื่นๆ	5	1.3	-	2.7	2.7	1.3	-	-	1.0	-	-	1.0	-	-	1.0	-	-	-	Manufacture of paper and paper products
18	การพิมพ์และการผลิตสิ่งพิมพ์ที่กึ่งอุตสาหกรรม	91	18.5	30.0	40.5	16.9	72.2	-	1.7	22.5	6.1	5.1	25.2	-	-	3.7	-	-	-	Printing and reproduction of recorded media
19	การผลิตถ่านหินและผลิตภัณฑ์ที่ได้จากการถ่านหินปิโตรเลียม	6	-	2.0	1.0	-	3.0	-	-	5.0	1.0	1.0	5.0	-	-	2.0	-	-	-	Manufacture of coke and refined petroleum products
20	การผลิตเคมีภัณฑ์และผลิตภัณฑ์เคมี	26	22.0	1.0	3.0	14.0	12.0	-	8.0	1.0	1.0	4.0	6.0	-	-	-	-	-	-	Manufacture of chemicals and chemical products
21	การผลิตเภสัชภัณฑ์ เคมีภัณฑ์ที่ใช้รักษาโรค และผลิตภัณฑ์จากพืชและสัตว์ที่ใช้รักษาโรค	27	16.6	3.5	6.9	20.1	5.2	1.7	1.0	-	-	1.0	-	-	1.7	-	-	1.7	-	Manufacture of pharmaceuticals, medicinal chemical and botanical products
22	การผลิตผลิตภัณฑ์ยางและพลาสติก	28	4.8	14.5	7.7	18.3	8.7	-	1.0	2.0	-	1.0	2.0	-	-	1.0	-	-	-	Manufacture of rubber and plastic products
23	การผลิตผลิตภัณฑ์อื่นๆ ที่ทำจากแร่โลหะ	294	111.2	68.4	101.5	129.6	151.5	-	27.9	55.7	49.6	15.9	117.4	-	1.3	10.9	4.0	-	16.2	Manufacture of other non-metallic mineral products
24	การผลิตโลหะขั้นมูลฐาน	5	-	2.0	2.0	1.0	3.0	-	-	4.0	1.0	1.0	4.0	-	-	1.0	-	-	-	Manufacture of basic metals
25	การผลิตผลิตภัณฑ์โลหะประดิษฐ์	340	112.2	110.9	110.9	93.3	240.7	-	60.0	72.9	21.0	3.7	150.3	-	-	3.0	1.0	-	4.0	Manufacture of fabricated metal products (except machinery and equipment)
26	การผลิตผลิตภัณฑ์คอมพิวเตอร์ อิเล็กทรอนิกส์ และอุปกรณ์ที่ใช้ในทางทัศนศาสตร์	6	2.0	3.0	1.0	-	6.0	-	1.0	3.0	1.0	-	5.0	-	-	-	-	-	-	Manufacture of computers, electronic and optical products
27	การผลิตอุปกรณ์ไฟฟ้า	3	0	-	0	0	0	0	0	0	0	0	0	0	0	0	0	0	0	Manufacture of electrical equipment
28	การผลิตเครื่องจักรและเครื่องมือ ซึ่งมีได้จัดประเภทไว้ 1, 4, 5 และ 6	23	10.9	3.4	8.7	11.1	-	6.2	3.2	2.0	4.0	7.4	-	-	-	-	-	-	-	Manufacture of machinery and equipment, n.e.c.
29	การผลิตยานยนต์ รถพ่วง และรถกึ่งพ่วง	36	4.7	16.2	15.1	4.3	30.7	1.0	-	11.9	2.8	-	14.7	-	-	-	-	-	-	Manufacture of motor vehicles, trailers and semi-trailers
30	การผลิตอุปกรณ์ขนส่งอื่นๆ	10	5.0	4.0	1.0	4.0	6.0	-	2.0	1.0	-	1.0	2.0	-	-	-	-	-	-	Manufacture of other transport equipment
31	การผลิตเฟอร์นิเจอร์	184	65.4	48.9	65.4	54.0	125.6	-	1.4	28.0	27.8	4.9	52.3	-	1.0	1.0	-	-	-	Manufacture of furniture

ตาราง 5 จำนวนสถานประกอบการอุตสาหกรรมผลิต จำนวนตามจำนวนวันทำงานต่อสัปดาห์ จำนวนชั่วโมงทำงานเฉลี่ยต่อวันของลูกจ้าง และจำนวนตามหมวดหมู่อุตสาหกรรม (ต่อ)
 Table 5 Number of Manufacturing Establishments by Working Days Per Week, Working Hours Per Day of Employees and by Division of Industry (cont.)

รหัส Code	หน่วยย่อยอุตสาหกรรม	จำนวน		คนทำงานไม่ได้รับค่าจ้าง/เงินเดือน Unpaid workers					ลูกจ้างในกรรมสิทธิ์การผลิต Operatives					ลูกจ้างอื่น ๆ Other employees			Division of industry			
		สถานประกอบการ Number of establishments	จำนวนโรงงานต่อสัปดาห์ Number of working days per week	จำนวนชั่วโมงทำงานต่อสัปดาห์ Number of working hours per da					จำนวนชั่วโมงทำงานต่อสัปดาห์ Number of working days per week					จำนวนชั่วโมงทำงานต่อสัปดาห์ Number of working days						
				≤ 5	6	7	< 8	8 - 10	11 - 12	≤ 5	6	7	< 8	8 - 10	11 - 12	≤ 5		6	7	< 8
32	การผลิตผลิตภัณฑ์อื่น ๆ	799	374.4	179.3	243.4	560.8	236.2	-	46.7	48.8	25.9	56.9	64.5	-	-	1.0	-	1.0	-	Other manufacturing
33	การซ่อมแซมการติดตั้งเครื่องจักรและอุปกรณ์	43	13.5	15.5	13.0	14.0	28.0	-	1.0	10.5	1.0	-	12.5	-	-	-	-	-	-	Repair and installation of machinery and equipment
37	การจัดทำน้ำเสีย	46	26.8	3.8	15.3	19.2	23.0	3.8	7.7	3.8	11.5	15.3	3.8	3.8	3.8	-	-	-	-	3.8 Sewerage
38	การเก็บรวบรวมของเสีย การบำบัด และการกำจัดของเสีย	27	17.0	3.0	5.0	17.0	8.0	-	14.2	3.0	5.0	12.2	10.0	-	-	-	-	-	-	Waste collection, treatment and disposal activities; - materials recovery

ที่มา : ส่วนประมวลผลข้อมูล สำนักงานสถิติแห่งชาติ กระทรวงดิจิทัลเพื่อเศรษฐกิจและสังคม
 Source : The 2017 Industrial Census ,Surin Province, National Statistical Office, Ministry of Digital Economy and Society.

ตาราง 6 ลูกจ้างเช่า/แรงงานเช่าในสถานประกอบการอุตสาหกรรมผลิตในปี 2559 จำแนกตามสถานภาพการทำงาน เพศ และจำแนกตามหมวดย่อยอุตสาหกรรม
Table 6 Leased Employees in Manufacturing Establishments In 2016 by Work Status, Sex and by Division of Industry

รหัส Code	หมวดย่อยอุตสาหกรรม	ลูกจ้างเช่า/แรงงานเช่า Leased employees												Division of industry
		จำนวนสถานประกอบการ				ไม่มีลูกจ้างเช่า				มีลูกจ้างเช่า				
		จำนวน establishments	จำนวน Number	ร้อยละ %	จำนวน leased employees	จำนวน Number	ร้อยละ %	จำนวน leased employees	จำนวน Number	ร้อยละ %	รวม Total	ชาย Male	หญิง Female	
		29,854	29,846	100.0	8	..	15	10	5	42	31	11	Total	
10	การผลิตภัตตาคาร	6,569	6,569	100.0	-	-	-	-	-	-	-	-	- Manufacture of food products	
11	การผลิตเครื่องดื่ม	102	102	100.0	-	-	-	-	-	-	-	-	- Manufacture of beverages	
12	การผลิตผลิตภัณฑ์ยาสูบ												Manufacture of tobacco products	
13	การผลิตสิ่งทอ	16,854	16,854	100.0	-	-	-	-	-	-	-	-	- Manufacture of textiles	
14	การผลิตเสื้อผ้าเครื่องแต่งกาย	1,325	1,323	99.8	2	0.2	5	-	5	11	-	-	11 Manufacture of wearing apparels	
15	การผลิตเครื่องหนังและผลิตภัณฑ์ที่เกี่ยวข้อง	132	132	100.0	-	-	-	-	-	-	-	-	- Manufacture of leather and related products	
16	การผลิตไม้และผลิตภัณฑ์จากไม้และไม้กึ่งกึ่ง (ยกเว้นเฟอร์นิเจอร์)												Manufacture of wood and products of wood and cork (except furniture);	
17	การผลิตสิ่งของจากฟางและวัสดุถักสานอื่นๆ	2,873	2,873	100.0	-	-	-	-	-	-	-	-	- manufacture of articles of straw and plaiting materials	
18	การผลิตกระดาษและผลิตภัณฑ์กระดาษ	5	5	100.0	-	-	-	-	-	-	-	-	- Manufacture of paper and paper products	
19	การพิมพ์และการผลิตข้อัสอบันทึกข้อมูล	91	91	100.0	-	-	-	-	-	-	-	-	- Printing and reproduction of recorded media	
20	การผลิตถ่านโค้กและผลิตภัณฑ์ถ่านโค้ก	6	6	100.0	-	-	-	-	-	-	-	-	- Manufacture of coke and refined petroleum products	
21	การผลิตเคมีภัณฑ์และผลิตภัณฑ์เคมี	26	26	100.0	-	-	-	-	-	-	-	-	- Manufacture of chemicals and chemical products	
22	การผลิตภัณฑ์จากพืชและสัตว์ที่ใช้รักษาโรค และผลิตภัณฑ์จากพืชและสัตว์ที่ใช้รักษาโรค	27	27	100.0	-	-	-	-	-	-	-	-	Manufacture of pharmaceuticals, medicinal chemical and botanical products	
23	การผลิตผลิตภัณฑ์ยางและพลาสติก	28	28	100.0	-	-	-	-	-	-	-	-	- Manufacture of rubber and plastic products	
24	การผลิตผลิตภัณฑ์อื่นๆ ที่ทำจากแร่โลหะ	294	294	100.0	-	-	-	-	-	-	-	-	- Manufacture of other non-metallic mineral products	
25	การผลิตโลหะขั้นมูลฐาน	5	5	100.0	-	-	-	-	-	-	-	-	- Manufacture of basic metals	
26	การผลิตผลิตภัณฑ์โลหะประดิษฐ์ (ยกเว้นเครื่องจักรและอุปกรณ์)	340	338	99.5	2	0.5	4	4	-	7	7	-	Manufacture of fabricated metal products (excepts machinery and equipment)	
	การผลิตผลิตภัณฑ์คอมพิวเตอร์ อิเล็กทรอนิกส์ และอุปกรณ์ที่ใช้ในทางทัศนศาสตร์	6	6	100.0	-	-	-	-	-	-	-	-	Manufacture of computers, electronic and optical products	

ตาราง 6 ลูกจ้างเช่า/แรงงานเข้าในสถานประกอบการอุตสาหกรรมผลิตในปี 2559 จำแนกตามสถานภาพการทำงาน เพศ และจำแนกตามหมวดย่อยอุตสาหกรรม (ต่อ)
Table 6 Leased Employees in Manufacturing Establishments in 2016 by Work Status, Sex and by Division of Industry (cont.)

รหัส Code	หมวดย่อยอุตสาหกรรม	จำนวน สถาน- ประกอบกร Number of establishments	ลูกจ้างเช่า/แรงงานเข้า				Leased employees				Division of industry			
			ไม่มีลูกจ้างเช่า		มีลูกจ้างเช่า		ลูกจ้างเช่าในกรรมสิทธิ์การผลิต		ผู้ปฏิบัติงานฝีมือ					
			จำนวน Number	ร้อยละ %	จำนวน Number	ร้อยละ %	รวม Total	ชาย Male	หญิง Female	รวม Total		ชาย Male	หญิง Female	
27	การผลิตอุปกรณ์ไฟฟ้า	3	100.0	-	-	-	-	-	-	-	-	-	-	Manufacture of electrical equipment
28	การผลิตเครื่องจักรและเครื่องมือ ซึ่งมีได้จัดประเภทไว้ในที่อื่น	23	100.0	-	-	-	-	-	-	-	-	-	-	Manufacture of machinery and equipment; n.e.c
29	การผลิตยานยนต์ รถพ่วง และรถกึ่งพ่วง	36	100.0	-	-	-	-	-	-	-	-	-	-	Manufacture of motor vehicles, trailers and semi-trailers
30	การผลิตอุปกรณ์ขนส่งอื่น ๆ	10	100.0	-	-	-	-	-	-	-	-	-	-	Manufacture of other transport equipment
31	การผลิตเฟอร์นิเจอร์	184	100.0	-	-	-	-	-	-	-	-	-	-	Manufacture of furniture
32	การผลิตผลิตภัณฑ์อื่น ๆ	799	100.0	-	-	-	-	-	-	-	-	-	-	Other manufacturing
33	การซ่อมและการติดตั้งเครื่องจักรและอุปกรณ์	43	90.7	4	9.3	6	6	6	6	24	24	24	24	Repair and installation of machinery and equipment
37	การจัดการน้ำเสีย	46	100.0	-	-	-	-	-	-	-	-	-	-	Sewerage
38	การเก็บรวบรวมของเสีย การบำบัด และการกำจัดของเสีย	27	100.0	-	-	-	-	-	-	-	-	-	-	Waste collection, treatment and disposal activities; - materials recovery

ที่มา : สำนักงานอุตสาหกรรม พ.ศ. 2560 จังหวัดสุรินทร์ สำนักงานสถิติแห่งชาติ กระทรวงดิจิทัลเพื่อเศรษฐกิจและสังคม

Source : The 2017 Industrial Census ,Surin Province, National Statistical Office, Ministry of Digital Economy and Society.

ตาราง 7 จำนวนสถานประกอบการอุตสาหกรรมผลิต จำนวนวันทำงานต่อสัปดาห์ จำนวนชั่วโมงทำงานเฉลี่ยต่อวันของลูกจ้างเช่า และจำแนกตามหมวดย่อยอุตสาหกรรม
 Table 7 Number of Manufacturing Establishments by Working Days Per Week, Working Hours Per Day of Leased Employees and by Division of Industry

รหัส Code	หมวดย่อยอุตสาหกรรม	ลูกจ้างเช่าในกรรมวิธีการผลิต Leased employees of operatives				จำนวน สถาน ประกอบการ Number of establishments	จำนวนชั่วโมงทำงานเฉลี่ยต่อวัน Number of working hours per day	Division of industry
		จำนวน สถาน ประกอบการ Number of establishments	จำนวนวันทำงานต่อสัปดาห์ Number of working days per week	จำนวนชั่วโมงทำงานเฉลี่ยต่อวัน Number of working hours per day	จำนวนชั่วโมงทำงานเฉลี่ยต่อวัน Number of working hours per day			
	รวม	8	2	6	8	Total		
14	การผลิตเสื้อผ้าเครื่องแต่งกาย	2	-	D	D	Manufacture of wearing apparels		
25	การผลิตผลิตภัณฑ์โลหะประดิษฐ์ (ยกเว้นเครื่องจักรและอุปกรณ์)	2	D	-	D	Manufacture of fabricated metal products (excepts machinery and equipment)		
26	การผลิตผลิตภัณฑ์คอมพิวเตอร์ อิเล็กทรอนิกส์ และอุปกรณ์ที่ใช้ในทางทันตศาสตร์	-	-	-	-	Manufacture of computers, electronic and optical products		
27	การผลิตอุปกรณ์ไฟฟ้า	-	-	-	-	Manufacture of electrical equipment		
28	การผลิตเครื่องจักรและเครื่องมือ ซึ่งไม่ได้จัดประเภทไว้ในที่อื่น	-	-	-	-	Manufacture of machinery and equipment, n.e.c.		
29	การผลิตยานยนต์ รถพ่วง และรถกึ่งพ่วง	-	-	-	-	Manufacture of motor vehicles, trailers and semi-trailers		
30	การผลิตอุปกรณ์ขนส่งอื่น ๆ	-	-	-	-	Manufacture of other transport equipment		
31	การผลิตเฟอร์นิเจอร์	-	-	-	-	Manufacture of furniture		
32	การผลิตผลิตภัณฑ์อื่น ๆ	-	-	-	-	Other manufacturing		
33	การซ่อมและการติดตั้งเครื่องจักรและอุปกรณ์	4	-	4	4	Repair and installation of machinery and equipment		

ที่มา : สำมะโนอุตสาหกรรม พ.ศ. 2560 จังหวัดสุรินทร์ สำนักงานสถิติแห่งชาติ กระทรวงดิจิทัลเพื่อเศรษฐกิจและสังคม

Source : The 2017 Industrial Census ,Surin Province, National Statistical Office, Ministry of Digital Economy and Society.

ตาราง 8 ค่าตอบแทนแรงงานในปี 2559 จำแนกตามหมวดยอดอุตสาหกรรม
Table 8 Remuneration In 2016 by Division of Industry

รหัส Code	จำนวน สถาน- ประกอบ Number of establishments	จำนวนผู้จ้าง Number of employees	รวม Total	ผู้จ้างในกรรมสิทธิ์การผลิต Operatives				ผู้จ้างอื่น ๆ Other employees				รวม Total	Division of industry				
				รวม Total	ค่าจ้าง เงินเดือน Wages, salaries	ค่าล่วงเวลา ในคืน ฯลฯ Overtime bonus etc.	สวัสดิการและผลประโยชน์ตอบแทน อื่น ๆ Fringe benefits Medical care Others	รวม Total	ค่าจ้าง เงินเดือน Wages, salaries	ค่าล่วงเวลา ในคืน ฯลฯ Overtime bonus etc.	สวัสดิการและผลประโยชน์ตอบแทน อื่น ๆ Fringe benefits Medical care Others						
				จำนวนผู้จ้าง จำนวนเข้ากลุ่ม พนักงานบริษัท Employer's contribution to social security	จำนวนผู้จ้าง จำนวนเข้ากลุ่ม พนักงานบริษัท Employer's contribution to social security	จำนวนผู้จ้าง จำนวนเข้ากลุ่ม พนักงานบริษัท Employer's contribution to social security	จำนวนผู้จ้าง จำนวนเข้ากลุ่ม พนักงานบริษัท Employer's contribution to social security										
รวม	29,854	23,857	1,421,693	1,321,425	1,237,095	33,648	714	7,072	42,896	100,268	85,975	8,886	16	1,701	3,691	Total	
10 การผลิตผลิตภัณฑ์อาหาร	6,569	6,777	341,601	318,768	290,057	15,160	236	2,920	9,995	22,834	19,608	1,546	-	770	909	Manufacture of food products	
11 การผลิตเครื่องดื่ม	102	711	47,512	31,653	27,959	1,535	10	1,515	635	15,859	14,321	802	-	543	193	Manufacture of beverages	
12 การผลิตผลิตภัณฑ์ยาสูบ	-	-	-	-	-	-	-	-	-	-	-	-	-	-	-	-	Manufacture of tobacco products
13 การผลิตสิ่งทอ	1,654	7,840	207,902	207,017	206,087	60	32	329	508	885	834	20	-	26	5	Manufacture of textiles	
14 การผลิตเสื้อผ้าเครื่องแต่งกาย	1,325	3,225	533,516	488,697	453,922	11,039	-	-	23,736	44,819	36,696	6,433	-	-	1,889	Manufacture of wearing apparels	
15 การผลิตเครื่องหนังและผลิตภัณฑ์ที่เกี่ยวข้อง	132	156	7,726	7,726	7,549	-	-	-	176	-	-	-	-	-	-	-	Manufacture of leather and related products
16 การผลิตไม้และผลิตภัณฑ์จากไม้และไม้ก๊อก (ยกเว้นเฟอร์นิเจอร์)	-	-	-	-	-	-	-	-	-	-	-	-	-	-	-	-	Manufacture of wood and of products of wood and cork (except furniture)
การผลิตสิ่งของจากผ้าและวัสดุคล้ายกันอื่น ๆ	2,873	1,186	58,278	56,477	54,200	265	85	13	1,914	1,800	1,687	16	16	2	80	manufacture of articles of straw and plaiting materials	
17 การผลิตกระดาษและผลิตภัณฑ์กระดาษ	5	10	600	474	420	-	-	3	51	126	120	-	-	-	-	6	Manufacture of paper and paper products
18 การพิมพ์และการผลิตสิ่งพิมพ์ทุกชนิด	91	203	13,252	11,550	11,170	66	-	7	307	1,701	1,605	20	-	-	-	76	Printing and reproduction of recorded media
19 การผลิตยานยนต์และผลิตภัณฑ์ที่เกี่ยวข้องการถ่วงน้ำหนัก	6	148	13,273	10,792	8,993	1,061	-	195	543	2,480	2,169	-	-	180	131	Manufacture of coke and refined petroleum products	
20 การผลิตเคมีภัณฑ์และผลิตภัณฑ์เคมี	26	39	630	630	630	-	-	-	-	-	-	-	-	-	-	-	Manufacture of chemicals and chemical products
21 การผลิตพลาสติก เคมีภัณฑ์ที่ใช้รักษาโรค และผลิตภัณฑ์จากพืชและสัตว์ที่ใช้รักษาโรค	27	24	162	100	100	-	-	-	-	62	62	-	-	-	-	-	Manufacture of pharmaceuticals, medicinal chemical and botanical products
22 การผลิตผลิตภัณฑ์ยางและพลาสติก	28	60	4,357	3,100	2,851	-	-	-	248	1,258	1,152	48	-	-	-	58	Manufacture of rubber and plastic products
23 การผลิตผลิตภัณฑ์อื่น ๆ ที่ทำจากแร่โลหะ	294	790	55,099	49,748	44,859	1,814	-	801	2,274	5,751	5,374	-	-	170	207	Manufacture of other non-metallic mineral products	
24 การผลิตโลหะขั้นมูลฐาน	5	28	1,989	1,962	1,818	86	-	23	35	27	27	-	-	-	-	-	Manufacture of basic metals
25 การผลิตผลิตภัณฑ์โลหะประดิษฐ์ (ยกเว้นเครื่องจักรและอุปกรณ์)	340	618	37,556	35,235	33,228	331	108	755	812	2,322	2,193	-	-	-	129	Manufacture of fabricated metal products (excepts machinery and equipment)	
26 การผลิตผลิตภัณฑ์ทองเหลือง อลูมิเนียม และอุปกรณ์ที่ใช้ในทางทันตศาสตร์	6	30	2,517	2,517	2,273	37	-	108	99	-	-	-	-	-	-	-	Manufacture of computers, electronic and optical products
27 การผลิตอุปกรณ์ไฟฟ้า	3	D	D	D	D	-	-	-	-	-	-	-	-	-	-	-	Manufacture of electrical equipment
28 การผลิตเครื่องจักรและเครื่องมือ ซึ่งมีได้จัดประเภทไว้ในอื่น	23	83	5,165	5,165	5,089	76	-	-	-	-	-	-	-	-	-	-	Manufacture of machinery and equipment, n.e.c
29 การผลิตยานยนต์ รถถัง และรถกึ่งถัง	36	36	2,585	2,585	2,578	7	-	-	-	-	-	-	-	-	-	-	Manufacture of motor vehicles, trailers and semi-trailers
30 การผลิตอุปกรณ์ขนส่งอื่นๆ	10	6	117	117	117	-	-	-	-	-	-	-	-	-	-	-	Manufacture of other transport equipment

ตาราง 8 ค่าตอบแทนแรงงานในปี 2559 จำแนกตามหมวดอุตสาหกรรม (ต่อ)
Table 8 Remuneration In 2016 by Division of Industry (cont.)

รหัส Code	หมวดอุตสาหกรรม Division of industry	จำนวน สถาน- ประกอบ Number of establishments	จำนวนจ้าง Number of employees	รวม Total	ผู้จ้างในกรรมสิทธิ์ Operatives				ผู้จ้างอื่น ๆ Other employees				รวม Total	เงินเดือน Wages, salaries	โบนัส ฯลฯ Overtime bonus etc.	ค่าจ้าง Medical care Others	ส่วนที่สถานประกอบการ Employer's contribution to social security	ส่วนที่สถานประกอบการ Employer's contribution to social security
					ค่าจ้าง เงินเดือน Wages, salaries	โบนัส ฯลฯ Overtime bonus etc.	ค่าจ้าง Medical care Others	ส่วนที่สถานประกอบการ Employer's contribution to social security	ค่าจ้าง เงินเดือน Wages, salaries	โบนัส ฯลฯ Overtime bonus etc.	ค่าจ้าง Medical care Others	ส่วนที่สถานประกอบการ Employer's contribution to social security						
					รวม Total	ส่วนที่สถานประกอบการ Employer's contribution to social security	รวม Total	ส่วนที่สถานประกอบการ Employer's contribution to social security										
31	การผลิตเฟอร์นิเจอร์	184	691	42,184	41,943	39,930	793	75	400	745	241	234	-	-	-	-	7	Manufacture of furniture
32	การผลิตผลิตภัณฑ์อื่น ๆ	799	755	37,795	37,783	35,592	1,318	169	-	703	12	12	-	-	-	-	-	Other manufacturing
33	การซ่อมและการติดตั้งเครื่องจักรและอุปกรณ์	43	48	2,481	2,481	2,367	-	-	3	111	-	-	-	-	-	-	-	Repair and installation of machinery and equipment
37	การจัดจำหน่าย	46	42	1,975	1,884	1,884	-	-	-	-	90	81	-	-	-	10	-	Sewerage
38	การเก็บรวบรวมของเสีย การบำบัด และการกำจัดของเสีย																	Waste collection, treatment and disposal activities;
	รวมถึงงานนำของเสียกลับมาใช้ใหม่	27	343	2,666	2,666	2,666	-	-	-	-	-	-	-	-	-	-	-	materials recovery

หมายเหตุ : D หมายถึง ตัวเลขที่ไม่เปิดเผย

Note : D means disclosure prohibited.

ที่มา : สำนักอุตสาหกรรม พ.ศ. 2560 จังหวัดสุรินทร์ สำนักงานสถิติแห่งชาติ กระทรวงดิจิทัลเพื่อเศรษฐกิจและสังคม

Source : The 2017 Industrial Census ,Surin Province, National Statistical Office, Ministry of Digital Economy and Society.

ตาราง 9 มูลค่าวัตถุดิบและวัสดุประกอบฯ และสินค้าคงเหลือต้นปีและปลายปี 2559 จำแนกตามหมวดยอดอุตสาหกรรม
Table 9 Value of Stocks At The Beginning and The End of 2016 by Division of Industry

รหัส Code	จำนวน สถาน- ประกอบกร Number of establishments	มูลค่า ณ ต้นปี 2559 At the beginning of 2016					มูลค่า ณ ปลายปี 2559 At the end of 2016					Division of industry	
		รวม Total	วัตถุดิบ และ วัสดุประกอบฯ Materials and components progress	สินค้า ระหว่าง ผลิต Work in progress	สินค้า สำเร็จรูป Finished goods	สินค้าที่ซื้อมา จำหน่ายใน สภาพเดิม Goods purchased for resale	รวม Total	วัตถุดิบ และ วัสดุประกอบฯ Materials and components progress	สินค้า ระหว่าง ผลิต Work in progress	สินค้า สำเร็จรูป Finished goods	สินค้าที่ซื้อมา จำหน่ายใน สภาพเดิม Goods purchased for resale		
		29,854	5,059,173.7	2,561,968.5	1,253,569.1	1,228,441.1	15,195.1	4,928,003.0	2,115,353.8	1,532,113.2	1,270,511.1	10,025.0	Total
10	การผลิตผลิตภัณฑ์อาหาร	6,569	4,034,663.6	1,931,719.3	1,042,157.2	1,050,747.1	10,040.0	3,956,641.0	1,501,381.6	1,362,181.7	1,088,053.5	5,024.2	Manufacture of food products
11	การผลิตเครื่องดื่ม	102	16,460.3	14,164.0	237.8	2,058.5	-	24,722.3	17,504.0	203.4	7,014.9	-	Manufacture of beverages
12	การผลิตผลิตภัณฑ์ยาสูบ	-	-	-	-	-	-	-	-	-	-	-	Manufacture of tobacco products
13	การผลิตสิ่งทอ	16,854	198,731.5	66,752.5	34,523.9	97,264.5	190.7	189,333.7	55,546.7	30,940.4	102,688.8	157.8	Manufacture of textiles
14	การผลิตเสื้อผ้าเครื่องแต่งกาย	1,325	239,685.1	88,901.8	147,460.1	2,899.3	423.9	187,049.7	69,913.7	114,307.4	2,404.8	423.9	Manufacture of wearing apparels
15	การผลิตเครื่องมือและผลิตภัณฑ์ที่เกี่ยวข้อง	132	1,623.4	685.2	389.5	548.7	-	1,203.6	578.2	256.8	368.6	-	Manufacture of leather and related products
16	การผลิตไม้และผลิตภัณฑ์จากไม้และไม้ก๊อก (ยกเว้นเฟอร์นิเจอร์)	2,873	45,866.6	21,944.6	1,903.9	21,978.0	40.0	38,226.3	15,541.2	1,077.6	21,592.5	15.0	Manufacture of wood and of products of wood and cork (except furniture); 15.0 manufacture of articles of straw and plaiting materials
17	การผลิตกระดาษและผลิตภัณฑ์กระดาษ	5	150.7	68.0	13.3	69.3	-	107.4	44.4	13.3	49.7	-	Manufacture of paper and paper products
18	การพิมพ์และการผลิตซ้ำสื่อบันทึกข้อมูล	91	4,932.4	4,202.9	294.7	384.8	50.0	3,063.1	2,175.7	538.6	308.8	40.0	Printing and reproduction of recorded media
19	การผลิตถ่านโค้กและผลิตภัณฑ์ที่ได้จากการถลุงแร่เหล็ก	6	34,739.9	34,739.9	-	-	-	28,896.9	28,896.9	-	-	-	Manufacture of coke and refined petroleum products
20	การผลิตเคมีภัณฑ์และผลิตภัณฑ์เคมี	26	156.7	87.8	21.1	47.7	-	147.9	78.7	21.9	47.2	-	Manufacture of chemicals and chemical products
21	การผลิตเภสัชภัณฑ์ เคมีภัณฑ์ที่ใช้รักษาโรค และผลิตภัณฑ์จากพืชและสัตว์ที่ใช้รักษาโรค	27	72.9	71.2	-	1.7	-	40.6	36.5	-	4.2	-	Manufacture of pharmaceuticals, medicinal chemical and botanical products
22	การผลิตผลิตภัณฑ์ยางและพลาสติก	28	4,115.4	1,528.6	4.8	2,519.9	62.2	3,234.1	806.2	3.8	2,402.6	21.6	Manufacture of rubber and plastic products
23	การผลิตผลิตภัณฑ์อื่นๆ ที่ได้จากแร่โลหะ	294	340,557.4	328,823.8	3,720.5	7,488.9	524.2	360,112.3	350,353.2	3,502.2	5,733.8	523.2	Manufacture of other non-metallic mineral products
24	การผลิตโลหะขั้นมูลฐาน	5	1,064.4	367.0	206.0	380.7	110.7	959.3	291.3	210.0	328.0	130.0	Manufacture of basic metals
25	การผลิตผลิตภัณฑ์โลหะประดิษฐ์ (ยกเว้นเครื่องจักรและอุปกรณ์)	340	41,891.9	34,388.8	2,299.9	2,648.7	2,554.5	62,848.5	44,008.6	13,819.6	2,793.6	2,226.7	Manufacture of fabricated metal products Manufacture of machinery and equipment
26	การผลิตผลิตภัณฑ์คอมพิวเตอร์ อิเล็กทรอนิกส์ และอุปกรณ์ที่ใช้ในทางทัศนศาสตร์	6	3,853.6	3,822.1	15.5	16.0	-	4,723.5	4,699.9	10.6	13.0	-	Manufacture of computers, electronic and optical products
27	การผลิตอุปกรณ์ไฟฟ้า	3	D	D	-	D	-	D	D	D	D	-	Manufacture of electrical equipment
28	การผลิตเครื่องจักรและเครื่องมือ ซึ่งมีได้จัดประเภทไว้ในที่อื่น	23	1,677.6	933.6	398.4	335.6	10.0	1,694.7	844.9	397.3	447.5	5.0	Manufacture of machinery and equipment, n.e.c
29	การผลิตยานยนต์ รถพ่วง และรถถังพ่วง	36	3,011.5	766.8	1,083.3	1,131.3	30.0	2,675.7	682.7	915.3	1,027.7	50.0	Manufacture of motor vehicles, trailers and semi-trailers
30	การผลิตอุปกรณ์ขนส่งอื่นๆ	10	109.1	56.5	32.5	20.1	-	141.5	62.9	33.6	45.0	-	Manufacture of other transport equipment
31	การผลิตเฟอร์นิเจอร์	184	24,655.4	16,535.8	1,619.3	6,450.3	50.0	16,920.2	12,761.5	1,666.9	2,461.8	30.0	Manufacture of furniture

(พันบาท In Thousand Baht)

ตาราง 9 มูลค่าวัตถุดิบและวัสดุประกอบฯ และสินค้าคงเหลือต้นปีและปลายปี 2559 จำแนกตามหมวดย่อยอุตสาหกรรม (ต่อ)
Table 9 Value of Stocks At The Beginning and The End of 2016 by Division of Industry (cont.)

รหัส Code	หมวดย่อยอุตสาหกรรม	จำนวน สถาน- ประกอบการ Number of establishments	มูลค่า ณ ต้นปี 2559 At the beginning of 2016				มูลค่า ณ ปลายปี 2559 At the end of 2016				Division of industry
			รวม Total	วัตถุดิบ และ วัสดุประกอบฯ Materials and components	สินค้า ระหว่าง ผลิต Work in progress	สินค้า สำเร็จรูป Finished goods	สินค้าที่ซื้อมา จำหน่ายใน สภาพเดิม Goods purchased for resale	รวม Total	วัตถุดิบ และ วัสดุประกอบฯ Materials and components	สินค้า ระหว่าง ผลิต Work in progress	
32	การผลิตผลิตภัณฑ์อื่น ๆ	799	57,394.9	8,949.4	17,149.0	30,895.2	401.4	1,986.2	31,833.9	370.1	Other manufacturing
33	การซ่อมและการติดตั้งเครื่องจักรและอุปกรณ์	43	3,361.8	2,234.3	4.0	416.0	707.5	4.0	824.0	1,007.5	Repair and installation of machinery and equipment
37	การจัดการน้ำเสีย	46	32.2	32.2	-	-	-	-	-	-	Sewerage
38	การเก็บรวบรวมของเสีย การบำบัด และการกำจัดของเสีย	27	343.2	183.6	34.2	125.4	-	18.8	48.4	-	Waste collection, treatment and disposal activities; materials recovery
	รวมถึงการนำของเสียกลับมาใช้ใหม่										

หมายเหตุ : D หมายถึง ตำแหน่งที่ไม่เปิดเผย

Note : D means disclosure prohibited.

ที่มา : สำมะโนอุตสาหกรรม พ.ศ. 2560 จังหวัดสุรินทร์ สำนักงานสถิติแห่งชาติ กระทรวงดิจิทัลเพื่อเศรษฐกิจและสังคม

Source : The 2017 Industrial Census ,Surin Province, National Statistical Office, Ministry of Digital Economy and Society.

ตาราง 10 ส่วนเปลี่ยนแปลงของมูลค่าวัตถุดิบและวัสดุประกอบฯ และสินค้าคงเหลือในปี 2559 จำแนกตามหมวดย่อยอุตสาหกรรม
Table 10 Change in Value of Stocks In 2016 by Division of Industry

รหัส Code	หมวดย่อยอุตสาหกรรม	จำนวน สถาน- ประกอบกร Number of establishments	ส่วนเปลี่ยนแปลงของมูลค่าวัตถุดิบและวัสดุประกอบฯ และสินค้าคงเหลือ					Change in value of stocks		Division of industry
			รวม Total	วัตถุดิบและ วัสดุประกอบฯ Materials and components	สินค้าระหว่าง ผลิต Work in progress	สินค้า สำเร็จรูป Finished goods	สินค้าที่ซื้อมา จำหน่ายในสภาพเดิม Goods purchased for resale	รวม Total		
	รวม	29,854	-131,170.7	-446,614.7	278,544.1	42,070.0	-5,170.1	Total		
10	การผลิตผลิตภัณฑ์อาหาร	6,569	-78,022.6	-430,337.7	320,024.5	37,306.4	-5,015.8	Manufacture of food products		
11	การผลิตเครื่องดื่ม	102	8,262.0	3,340.0	-34.5	4,956.5	-	- Manufacture of beverages		
12	การผลิตผลิตภัณฑ์ยาสูบ	-	-	-	-	-	-	- Manufacture of tobacco products		
13	การผลิตสิ่งทอ	16,854	-9,397.8	-11,205.8	-3,583.6	5,424.4	-32.9	Manufacture of textiles		
14	การผลิตเสื้อผ้าเครื่องแต่งกาย	1,325	-52,635.4	-18,988.1	-33,152.8	-494.6	-	- Manufacture of wearing apparels		
15	การผลิตเครื่องหนังและผลิตภัณฑ์ที่เกี่ยวข้อง	132	-419.8	-107.0	-132.7	-180.1	-	- Manufacture of leather and related products		
16	การผลิตไม้และผลิตภัณฑ์จากไม้และไม้กอก (ยกเว้นเฟอร์นิเจอร์)							Manufacture of wood and of products of wood and cork (except furniture);		
17	การผลิตสิ่งของจากฟางและวัสดุจากสถานะอื่นๆ	2,873	-7,640.3	-6,403.4	-826.4	-385.6	-25.0	manufacture of articles of straw and plaiting materials		
18	การผลิตกระดาษและผลิตภัณฑ์กระดาษ	5	-43.3	-23.6	-	-19.7	-	- Manufacture of paper and paper products		
19	การพิมพ์และการผลิตซ้ำสื่อบันทึกข้อมูล	91	-1,869.3	-2,027.2	243.9	-75.9	-10.0	Printing and reproduction of recorded media		
20	การผลิตถ่านโค้กและผลิตภัณฑ์ที่ได้จากการถลุงแร่เหล็ก	6	-5,843.0	-5,843.0	-	-	-	- Manufacture of coke and refined petroleum products		
21	การผลิตเคมีภัณฑ์และผลิตภัณฑ์เคมี	26	-8.8	-9.1	0.8	-0.5	-	- Manufacture of chemicals and chemical products		
22	การผลิตเภสัชภัณฑ์ เคมีภัณฑ์ที่ใช้รักษาโรค และผลิตภัณฑ์จากพืชและสัตว์ที่ใช้รักษาโรค	27	-32.3	-34.7	-	2.4	-	Manufacture of pharmaceuticals, medicinal chemical and botanical products		
23	การผลิตผลิตภัณฑ์ยางและพลาสติก	28	-881.3	-722.4	-1.0	-117.3	-40.6	Manufacture of rubber and plastic products		
24	การผลิตผลิตภัณฑ์อื่น ๆ ที่ทำจากแร่โลหะ	294	19,554.9	21,529.4	-218.4	-1,755.1	-1.0	Manufacture of other non-metallic mineral products		
25	การผลิตโลหะขั้นมูลฐาน	5	-105.1	-75.7	4.0	-52.7	19.3	Manufacture of basic metals		

(พันบาท In Thousand Baht)

ตาราง 10 ส่วนเปลี่ยนแปลงของมูลค่าทรัพย์สินคงเหลือในปี 2559 จำแนกตามหมวดย่อยอุตสาหกรรม (ต่อ)
Table 10 Change in Value of Stocks In 2016 by Division of Industry (cont.)

รหัส Code	หมวดย่อยอุตสาหกรรม	จำนวน สถาน- ประกอบกร Number of establishments	ส่วนเปลี่ยนแปลงของมูลค่าทรัพย์สินคงเหลือ และสินค้าคงเหลือ					Division of industry
			รวม Total	วัตถุดิบและ วัสดุประกอบฯ Materials and components	สินค้าระหว่าง ผลิต Work in progress	สินค้า สำเร็จรูป Finished goods	สินค้าที่ซื้อมา จำหน่ายในสภาพเดิม Goods purchased for resale	
25	การผลิตผลิตภัณฑ์โลหะประดิษฐ์ (ยกเว้นเครื่องจักรและอุปกรณ์)	340	20,956.6	9,619.8	11,519.7	144.9	-327.9	Manufacture of fabricated metal products (excepts machinery and equipment)
26	การผลิตผลิตภัณฑ์คอมพิวเตอร์ อิเล็กทรอนิกส์ และอุปกรณ์ที่ใช้ในทางทัศนศาสตร์	6	869.8	877.7	-4.9	-3.0	-	Manufacture of computers, electronic and optical products
27	การผลิตอุปกรณ์ไฟฟ้า	3	D	D	D	D	-	- Manufacture of electrical equipment
28	การผลิตเครื่องจักรและเครื่องมือ ซึ่งมีได้จัดประเภทไว้ในที่ 29	23	17.1	-88.7	-1.2	111.9	-5.0	Manufacture of machinery and equipment, n.e.c
29	การผลิตยานยนต์ รถพ่วง และรถถังพ่วง	36	-335.8	-84.1	-168.0	-103.6	20.0	Manufacture of motor vehicles, trailers and semi-trailers
30	การผลิตอุปกรณ์ขนส่งอื่นๆ	10	32.4	6.4	1.1	24.9	-	- Manufacture of other transport equipment
31	การผลิตเฟอร์นิเจอร์	184	-7,735.2	-3,774.2	47.6	-3,988.6	-20.0	Manufacture of furniture
32	การผลิตผลิตภัณฑ์อื่นๆ	799	-15,454.6	-1,199.2	-15,162.9	938.7	-31.3	Other manufacturing
33	การซ่อมและการติดตั้งเครื่องจักรและอุปกรณ์	43	-274.5	-982.5	-	408.0	300.0	Repair and installation of machinery and equipment
37	การจัดกรน้ำเสีย	46	4.6	4.6	-	-	-	- Sewerage
38	การเก็บรวบรวมของเสีย การบำบัด และการกำจัดของเสีย	27	-176.1	-83.7	-15.4	-77.0	-	Waste collection, treatment and disposal activities; - materials recovery

หมายเหตุ : D หมายถึง ตัวเลขที่ไม่เปิดเผย

Note : D means disclosure prohibited.

ที่มา : สำมะโนอุตสาหกรรม พ.ศ. 2560 จังหวัดสุรินทร์ สำนักงานสถิติแห่งชาติ กระทรวงดิจิทัลเพื่อเศรษฐกิจและสังคม

Source : The 2017 Industrial Census ,Surin Province, National Statistical Office, Ministry of Digital Economy and Society.

ตาราง 11 ค่าใช้จ่ายต้นของสถานประกอบการอุตสาหกรรมผลิตในปี 2559 จำแนกตามหมวดย่อยอุตสาหกรรม
Table 11 Total Expenses of Manufacturing Establishments in 2016 by Division of Industry

รหัส Code	จำนวน สถาน- ประกอบการ Number of establishments	รวม Total	ค่าซื้อวัสดุ และวัสดุประกอบ ที่ใช้ในการผลิต Purchase of materials and components	ค่าเชื้อเพลิง Cost of fuels	ค่าไฟฟ้า ที่ใช้ในการผลิต Electricity used in production	ค่าติดตั้งแอมแปะ บำรุงรักษาสินค้า ที่จำหน่ายให้ลูกค้า Cost of repair and maintenance sales of goods of purchase	ค่าติดตั้งแอมแปะ บำรุงรักษาเครื่องจักร เครื่องมือ Cost of repair and maintenance of machinery and equipment	ค่าซื้อสินค้า ที่ส่งมาจำหน่าย ในสภาพเดิม Purchase of goods for resale	ค่าจ้างมอบหมายให้ สถานประกอบการ อื่นผลิตสินค้าให้ Cost of contract and commission work	ค่าธรรมเนียม ที่จ่าย สำหรับเจ้าหน้า ที่ Fees paid for leased employees	ค่าใช้จ่าย ในการขาย Cost of sale	ค่าใช้จ่าย ในการบริหาร และดำเนินงาน Administrative expense	ค่าใช้จ่ายอื่น ๆ Other expenses	Division of industry
รวม	29,854	14,096,609.6	11,266,603.0	276,395.5	815,878.0	14,996.5	262,948.9	46,476.9	12,077.4	3,173.3	300,605.4	918,846.9	178,607.8	Total
10	6,569	9,091,777.2	7,410,133.7	199,680.9	490,691.6	9,029.7	178,106.4	15,905.1	6,331.6	-	187,284.6	545,635.9	48,977.9	Manufacture of food products
11	102	292,914.9	224,986.2	294.4	8,526.4	41.2	8,995.5	-	24.0	-	26,362.6	21,487.1	2,197.6	Manufacture of beverages
12	-	-	-	-	-	-	-	-	-	-	-	-	-	- Manufacture of tobacco products
13	16,854	590,698.8	450,582.8	10,846.3	24,164.9	123.4	24,863.8	432.8	1,379.3	-	282.8	73,264.3	4,708.2	Manufacture of textiles
14	1,325	1,025,715.6	874,443.8	11,300.0	37,149.6	31.2	12,590.6	-	3,565.4	933.3	15,920.4	64,360.9	5,420.3	Manufacture of wearing apparels
15	132	91,691.8	87,211.6	15.8	838.0	-	302.2	-	49.6	-	51.0	3,222.3	1.2	Manufacture of leather and related products
16	2,873	446,828.3	326,533.3	4,620.4	15,607.1	138.1	9,306.4	2,086.0	-	-	43,187.3	44,054.5	1,295.2	Manufacture of wood and of products of wood and cork (except furniture); manufacture of articles of straw and plaiting materials
17	5	1,391.2	879.4	-	89.5	-	30.0	-	-	-	55.0	337.3	-	Manufacture of paper and paper products
18	91	91,929.8	66,097.6	324.1	2,630.0	-	1,258.7	200.0	101.3	-	831.9	20,486.3	-	Printing and reproduction of recorded media
19	6	763,956.1	516,058.5	2,635.5	146,234.1	1,500.0	6,472.2	-	-	-	5,544.9	12,227.4	73,283.5	Manufacture of coke and refined petroleum products
20	26	2,339.8	1,816.1	10.5	47.7	-	36.7	-	-	-	-	420.9	7.9	Manufacture of chemicals and chemical products
21	27	615.8	395.1	52.9	36.3	-	-	-	-	-	-	106.1	25.4	Manufacture of pharmaceuticals, medicinal chemical and botanical products
22	28	29,402.9	22,511.0	4.9	4,075.8	209.9	380.9	99.8	-	-	-	2,114.7	6.0	Manufacture of rubber and plastic products
23	294	766,685.0	588,027.1	35,681.0	61,319.5	600.0	10,327.6	1,880.4	142.1	-	4,790.8	36,974.6	26,942.1	Manufacture of other non-metallic mineral products
24	5	26,503.0	20,615.9	28.8	560.4	-	30.0	2,730.0	-	-	-	2,535.6	2.4	Manufacture of basic metals
25	340	330,017.6	260,675.1	2,673.3	5,305.4	1,265.4	2,472.6	18,122.1	265.7	432.0	2,674.8	27,944.5	8,186.6	Manufacture of fabricated metal products (except machinery and equipment)
26	6	11,605.7	7,412.4	1,289.2	291.1	30.0	161.7	-	-	-	14.4	2,406.9	-	Manufacture of computers, electronic and optical products

(พันบาทใน Thousand Baht)

ตาราง 11 ค่าใช้จ่ายหลักของสถานประกอบการอุตสาหกรรมการผลิตในปี 2559 จำแนกตามหมวดอุตสาหกรรม (ต่อ)

Table 11 Total Expenses of Manufacturing Establishments in 2016 by Division of Industry (cont.)

รหัส Code	หมวดอุตสาหกรรม Division of industry	จำนวน สถาน- ประกอบการ Number of establishments	รวม Total	ค่าเชื้อเพลิง Cost of fuels	ค่าไฟฟ้า ที่ใช้ในการผลิต Electricity used in production	ค่าติดตั้งซ่อมแซมและ บำรุงรักษาสินค้า ที่จำหน่ายให้ลูกค้า Cost of repair and maintenance sales of goods of purchase	ค่าติดตั้งซ่อมแซมและ บำรุงรักษาเครื่องจักร เครื่องมือ Cost of repair and maintenance of machinery and equipment	ค่าซื้อสินค้า ที่ถือมาจำหน่าย ในสภาพเดิม Purchase of goods for resale	ค่าจ้างซ่อมแซมจ่ายให้ สถานประกอบการ อื่นเพื่อสินค้าให้ Cost of contract and commission work	ค่าธรรมเนียม ที่จ่าย สำหรับลูกจ้างเช่า Fees paid for leased employees	ค่าใช้จ่าย ในการขาย Cost of sale	ค่าใช้จ่าย ในการบริหาร และดำเนินงาน Administrative expense	ค่าใช้จ่ายอื่น ๆ Other expenses	Division of industry	
															D
27	การผลิตอุปกรณ์ไฟฟ้า	3	D	D	D	D	D	D	D	D	D	D	D	D	D Manufacture of electrical equipment
28	การผลิตเครื่องจักรและเครื่องมือ ซึ่งมีกำลังประมาทเป็นต้นขึ้น	23	15,400.4	17.4	336.0	10.0	46.4	15.4	0.4	-	20.4	837.3	3.4		Manufacture of machinery and equipment, n.e.c
29	การผลิตยานยนต์ รถพ่วง และรถกึ่งพ่วง	36	17,944.6	86.5	476.2	4.7	215.5	50.0	-	-	-	2,065.8	850.4		Manufacture of motor vehicles, trailers and semi-trailers
30	การผลิตอุปกรณ์ขนส่งอื่น ๆ	10	3,071.9	60.0	58.9	-	288	12.0	-	-	-	269.6	-		Manufacture of other transport equipment
31	การผลิตเฟอร์นิเจอร์	184	313,199.5	4,949.5	11,331.6	360.0	2,700.4	2,671.4	179.1	-	5,172.3	27,809.8	114.2		Manufacture of furniture
32	การผลิตผลิตภัณฑ์อื่น ๆ	799	136,498.8	468.4	5,120.1	153.0	1,171.4	1,164.4	39.1	-	8,362.2	22,827.0	5,185.6		Other manufacturing
33	การซ่อมและการติดตั้งเครื่องจักรและอุปกรณ์	43	32,003.2	391.8	802.9	1,500.0	2,725.3	1,107.5	-	1,808.0	-	2,394.3	1,024.2		Repair and installation of machinery and equipment
37	การจัดทำน้ำเสีย	46	8,206.3	959.9	97.8	-	656.3	-	-	-	-	4,811.0	361.3		Sewerage
38	การเก็บรวบรวมของเสีย การบำบัด และการกำจัด ของเสีย รวมถึงการนำของเสียกลับมาใช้ใหม่	27	5,611.2	1.0	78.9	-	69.8	-	-	-	50.0	228.6	12.0		Waste collection, treatment and disposal activities; materials recovery

หมายเหตุ : D หมายถึง ตัวเลขที่ไม่เปิดเผย

Note : D means disclosure prohibited.

ที่มา : สำมะโนอุตสาหกรรม พ.ศ. 2560 จังหวัดสุรินทร์ สำนักงานสถิติแห่งชาติ กระทรวงดิจิทัลเพื่อเศรษฐกิจและสังคม

Source : The 2017 Industrial Census ,Surin Province, National Statistical Office, Ministry of Digital Economy and Society.

ตาราง 12 รายรับทั้งสิ้นของสถานประกอบการอุตสาหกรรมการผลิตในปี 2559 จำแนกตามหมวดย่อยอุตสาหกรรม
Table 12 Total Receipts of Manufacturing Establishments in 2016 by Division of Industry

รหัส Code	หน่วยย่อยอุตสาหกรรม	จำนวน สถานประกอบการ Number of establishments	รวม Total	มูลค่าขายผลิต Sales of goods produced	รายรับจาก การขายสินค้า ที่เข้ามาจำหน่าย ในสภาพเดิม Sales of goods purchased for resale	รายรับจาก รับจ้างผลิต ผลิตสินค้า Receipts for contract and commission work	รายรับจากการ บริการ บำรุงรักษา ซ่อมแซม Receipts for repair and installation work done for others	รายรับจากการ ให้เช่าที่ดิน Receipts for rent on land	รายรับจากการให้เช่า อาคาร อาคารพร้อมที่ดิน Receipts for rent on building, vehicle, machinery and equipment	เงินปันผล Dividend	ดอกเบี้ย Interest	รายรับอื่น ๆ		Total
												กำไรจากการ เปลี่ยนแปลง อัตราแลกเปลี่ยน Gain from currency exchange	Other receipts	
		29,854	19,746,055.6	19,526,177.2	110,497.2	32,701.3	5,489.1	30.0	6,857.6	348.8	8,798.3	979.1	54,177.1	
10	การผลิตสิ่งทอ	6,569	12,200,914.3	12,051,662.8	69,878.2	20,058.0	3,800.0	30.0	6,515.6	275.4	6,570.1	974.3	41,149.9	Manufacture of food products
11	การผลิตเครื่องดื่ม	102	414,224.8	414,201.6	-	12.0	-	-	-	-	-	-	11.3	Manufacture of beverages
12	การผลิตสิ่งทอ	-	-	-	-	-	-	-	-	-	-	-	-	Manufacture of tobacco products
13	การผลิตสิ่งทอ	16,854	1,065,400.6	1,055,619.4	798.3	8,504.1	-	-	-	500	-	-	428.9	Manufacture of textiles
14	การผลิตเครื่องหนังและผลิตภัณฑ์ที่เกี่ยวข้อง	1,325	1,402,551.6	1,436,761.0	-	115.6	-	-	192.0	-	142.2	-	5,340.8	Manufacture of wearing apperals
15	การผลิตเครื่องหนังและผลิตภัณฑ์ที่เกี่ยวข้อง	132	138,219.6	138,219.6	-	-	-	-	-	-	-	-	-	Manufacture of leather and related products
16	การผลิตไม้และผลิตภัณฑ์จากไม้และไม้กอก (ยกเว้นเฟอร์นิเจอร์)	2,873	632,157.6	628,805.4	2,540.0	-	-	-	-	-	612.1	-	200.0	Manufacture of wood and of products of wood and cork (except furniture); manufacture of articles of straw and plaiting materials
17	การผลิตกระดาษและผลิตภัณฑ์กระดาษ	5	2,532.0	2,465.3	-	-	-	-	-	-	-	-	66.7	Manufacture of paper and paper products
18	การพิมพ์และการผลิตสิ่งพิมพ์ที่ต่อเนื่อง	91	144,798.9	144,545.4	250.0	-	-	-	-	-	-	-	3.5	Printing and reproduction of recorded media
19	การผลิตถ่านหินและผลิตภัณฑ์ที่ได้จากการกลั่นปิโตรเลียม	6	927,575.5	925,575.5	-	2,000.0	-	-	-	-	-	-	-	Manufacture of coke and refined petroleum products
20	การผลิตเคมีภัณฑ์และผลิตภัณฑ์เคมี	26	4,378.6	4,364.6	-	-	-	-	-	14.0	-	-	-	Manufacture of chemicals and chemical products
21	การผลิตภัณฑ์จากพืชและสัตว์ที่ใช้รักษาโรค และผลิตภัณฑ์จากพืชและสัตว์ที่ใช้รักษาโรค	27	1,106.3	1,075.1	-	-	-	-	-	-	-	-	31.2	Manufacture of pharmaceuticals, medicinal chemical and botanical products
22	การผลิตผลิตภัณฑ์ยางและพลาสติก	28	47,243.4	46,899.7	343.7	-	-	-	-	-	-	-	-	Manufacture of rubber and plastic products
23	การผลิตผลิตภัณฑ์อื่น ๆ ที่ทำจากแร่โลหะ	294	1,250,864.1	1,247,588.8	2,684.7	-	-	-	150.0	-	-	4.8	435.8	Manufacture of other non-metallic mineral products
24	การผลิตโลหะขั้นพื้นฐาน	5	32,211.2	27,792.6	4,396.7	-	-	-	-	-	13.8	-	-	Manufacture of basic metals
25	การผลิตผลิตภัณฑ์โลหะประดิษฐ์ (ยกเว้นเครื่องจักรและอุปกรณ์)	340	530,624.0	498,570.4	23,408.9	557.2	1,503.2	-	-	-	1,393.4	-	5,190.9	Manufacture of fabricated metal products (excepts machinery and equipment)
26	การผลิตผลิตภัณฑ์คอมพิวเตอร์ อิเล็กทรอนิกส์ และอุปกรณ์ที่ใช้ในทางที่แตกต่าง	6	17,721.3	17,715.6	-	-	-	-	-	5.0	0.8	-	-	Manufacture of computers, electronic and optical products

(พันบาท ใน Thousand Baht)

ตาราง 12 ารับทั้งสิ้นของสถานประกอบการอุตสาหกรรมผลิตในปี 2559 จำแนกตามหมวดย่อยอุตสาหกรรม (ต่อ)
Table 12 Total Receipts of Manufacturing Establishments in 2016 by Division of Industry (cont.)

รหัส Code	หน่วยย่อยอุตสาหกรรม	จำนวน สถานประกอบการ Number of establishments	รวม Total	มูลค่าขายผลิต Sales of goods produced	รายรับจาก การขายสินค้า ที่เข้ามาจำหน่าย ในสภาพเดิม Sales of goods purchased for resale	รายรับจากการ รับจ้างเช่าทำ ผลิตสินค้า Receipts for contract and commission work	รายรับจากการ บริการ บำรุงรักษา ซ่อมแซม Receipts for repair and installation work done for others	รายรับจากการ ให้เช่าที่ดิน Receipts for rent on land	รายรับจากการให้เช่า อาคาร อาคารพร้อมที่ดิน ฯลฯ Receipts for rent on building, vehicle, machinery and equipment	เงินปันผล Dividend	ดอกเบี้ย Interest	รายรับอื่น ๆ		Division of Industry	
												กำไรจากการ เปลี่ยนแปลง อัตราแลกเปลี่ยน Gain from currency exchange	Other receipts		
27	การผลิตอุปกรณ์ไฟฟ้า	3	D	D	-	-	-	-	-	-	-	-	-	-	- Manufacture of electrical equipment
28	การผลิตเครื่องจักรและเครื่องมือ ซึ่งมีได้จัดประเภทไว้:	23	28,791.3	28,697.2	30.0	6.0	15.9	-	-	-	-	-	-	-	42.2 Manufacture of machinery and equipment, n.e.c
29	การผลิตยานยนต์ รถพ่วง และรถเก๋งพ่วง	36	27,899.8	26,840.2	46.0	210.0	-	-	-	-	-	-	-	-	803.7 Manufacture of motor vehicles, trailers and semi-trailers
30	การผลิตอุปกรณ์ขนส่งอื่น ๆ	10	3,975.8	3,940.8	15.0	-	20.0	-	-	-	-	-	-	-	- Manufacture of other transport equipment
31	การผลิตเฟอร์นิเจอร์	184	506,258.2	501,508.5	3,285.7	1,238.5	-	-	-	-	14.3	-	-	-	211.3 Manufacture of furniture
32	การผลิตผลิตภัณฑ์อื่น ๆ	799	259,205.0	257,317.4	1,661.1	-	-	-	-	-	-	-	-	-	226.5 Other manufacturing
33	การซ่อมและการติดตั้งเครื่องจักรและอุปกรณ์	43	43,596.1	42,260.6	1,159.0	-	150.0	-	-	-	-	-	-	-	26.5 Repair and installation of machinery and equipment
37	การจัดการน้ำเสีย	46	14,340.3	14,360.3	-	-	-	-	-	-	-	-	-	-	- Sewerage
38	การเก็บรวบรวมของเสีย การบำบัด และการกำจัดของเสีย														Waste collection, treatment and disposal activities,
	รวมถึงการนำของเสียกลับมาใช้ใหม่	27	8,325.5	8,269.6	-	-	-	-	-	4.3	51.6	-	-	-	- materials recovery

หมายเหตุ : D หมายถึง ตัวเลขที่ไม่เปิดเผย

Note : D means disclosure prohibited.

ที่มา : สำนักสถิติแห่งชาติ กระทรวงดิจิทัลเพื่อเศรษฐกิจและสังคม

Source : The 2017 Industrial Census, Surin Province, National Statistical Office, Ministry of Digital Economy and Society.

ตาราง 13 มูลค่าตามบัญชีของสินทรัพย์ถาวรในปี 2559 จำนวนตามหมวดย่อยอุตสาหกรรม
Table 13 Book Value of Fixed Assets In 2016 by Division of Industry

รหัส Code	จำนวน สถาน- ประกอบ Number of establish- ments	รวม Total	มูลค่าสินทรัพย์ต้นงวด Value of assets 1 Jan. 2016					มูลค่าสินทรัพย์ปลายงวด value of assets 31 Dec. 2016					สินทรัพย์ การอื่น ๆ Other	สินทรัพย์ เครื่องมือ อื่น ๆ Other tools	Division of industry			
			ที่ดิน Land	อาคารและ สิ่งก่อสร้าง Building and construction	เครื่องจักร Machinery	ยานพาหนะ Vehicles	เครื่องใช้ สำนักงาน Office appliances	รวม Total	ที่ดิน Land	อาคารและ สิ่งก่อสร้าง Building and construction	เครื่องจักร Machinery	ยานพาหนะ Vehicles				เครื่องใช้ สำนักงาน Office appliances	รวม Total	
																		สินทรัพย์ การอื่น ๆ Other fixed assets
รวม	29,854	18,656,522.7	5,373,530.6	4,237,591.4	5,381,195.1	3,178,421.5	121,459.6	322,814.1	41,510.7	18,782,795.2	5,704,012.4	4,820,345.1	4,992,853.6	2,700,854.5	235,138.6	289,782.1	39,808.9	Total
10 การผลิตผลิตภัณฑ์อาหาร	6,569	10,868,610.4	2,974,737.1	2,249,477.5	4,042,454.0	1,443,999.6	39,727.8	116,827.5	1,387.0	10,198,726.3	3,056,299.5	2,174,632.3	3,562,546.9	1,257,218.8	36,861.4	109,917.3	1,250.2	Manufacture of food products
11 การผลิตเครื่องดื่ม	102	340,609.7	93,075.6	73,338.1	95,816.9	73,958.8	2,916.4	1,372.3	131.7	333,228.0	96,235.2	73,907.2	97,464.3	62,176.3	2,174.0	1,203.4	67.7	Manufacture of beverages
12 การผลิตผลิตภัณฑ์ยาสูบ	-	-	-	-	-	-	-	-	-	-	-	-	-	-	-	-	-	Manufacture of tobacco products
13 การผลิตสิ่งทอ	16,854	2,163,821.6	834,268.8	696,935.2	144,845.2	375,021.5	1,897.1	110,718.2	135.6	2,054,900.9	873,196.6	642,994.5	121,636.5	320,847.7	1,745.7	94,371.4	108.5	Manufacture of textiles
14 การผลิตเครื่องแต่งกาย	1,325	1,033,873.6	247,093.7	419,854.2	161,444.9	145,833.6	44,706.1	14,941.1	-	2,315,582.2	429,772.0	1,196,688.8	397,014.5	112,251.8	165,987.4	13,867.7	-	Manufacture of wearing apparels
15 การผลิตเครื่องหนังและผลิตภัณฑ์ที่เกี่ยวข้อง	132	64,058.9	11,368.0	15,484.1	2,884.0	33,851.0	3.0	468.8	-	57,436.8	12,206.0	14,446.6	2,406.5	27,932.6	2.9	422.3	-	Manufacture of leather and related products
16 การผลิตไม้และผลิตภัณฑ์จากไม้และไม้ก๊อก (ยกเว้นเฟอร์นิเจอร์)	-	-	-	-	-	-	-	-	-	-	-	-	-	-	-	-	-	Manufacture of wood and products of wood
17 การผลิตสิ่งของจากฟางและวัสดุคล้ายอื่นๆ	2,873	876,133.3	358,488.7	214,852.9	76,009.3	207,077.9	1,829.6	17,874.8	0.2	806,070.4	359,863.4	191,829.1	64,228.8	173,620.4	1,632.7	14,895.9	0.1	and cork (except furniture); manufacture of articles of straw and plaiting materials
18 การพิมพ์และการผลิตซีดีแผ่นซีดี	5	33,045.6	1,173.3	640.0	10,006.7	19,733.3	91.7	1,400.6	-	15,112.1	1,240.0	592.0	9,506.4	2,551.3	82.0	1,140.4	-	Manufacture of paper and paper products
19 การผลิตแผ่นอัดและผลิตภัณฑ์ที่ได้ออกมาจากถ่านหินอัด	91	175,245.8	28,871.9	48,916.3	53,288.5	28,498.8	10,733.7	3,102.7	1,834.1	157,831.5	29,125.0	45,992.0	45,079.8	23,973.5	9,358.8	2,835.2	1,467.3	Printing and reproduction of recorded media
20 การผลิตเคมีภัณฑ์และผลิตภัณฑ์เคมี	26	6,986.2	1,383.3	970.0	110.0	4,406.7	-	116.2	-	6,116.5	1,408.3	863.6	97.0	3,648.7	-	98.9	-	Manufacture of chemicals and chemical products
21 การผลิตเภสัชภัณฑ์ เคมีภัณฑ์ใช้ภายในครัว และผลิตภัณฑ์กันตุงและผลิตภัณฑ์ใช้ภายในครัว	27	6,852.2	2,683.2	2,658.7	-	1,330.2	145.4	34.6	-	6,556.0	2,686.7	2,561.5	-	1,129.9	145.0	33.0	-	Manufacture of pharmaceuticals, medicinal and chemical and botanical products
22 การผลิตผลิตภัณฑ์ยางและพลาสติก	28	31,206.3	2,303.3	5,956.8	17,747.8	5,019.0	48.1	131.2	-	29,386.8	2,351.7	5,802.4	16,613.9	4,476.2	25.7	117.0	-	Manufacture of rubber and plastic products
23 การผลิตผลิตภัณฑ์อื่น ๆ ที่ทำจากแร่โลหะ	294	770,487.5	254,667.0	124,415.3	144,879.6	234,660.2	4,705.5	7,085.2	74.7	711,837.6	258,753.7	117,748.0	130,624.6	194,731.6	4,234.6	5,679.4	65.6	Manufacture of other non-metallic mineral products
24 การผลิตโลหะขั้นมูลฐาน	5	52,241.8	3,925.0	13,481.0	30,713.6	3,877.9	154.3	90.0	-	50,753.6	4,005.0	13,330.0	29,809.0	3,379.6	147.5	82.5	-	Manufacture of basic metals
25 การผลิตผลิตภัณฑ์โลหะประดิษฐ์ (ยกเว้นเครื่องจักรและอุปกรณ์)	340	568,139.1	185,652.0	94,302.9	143,706.3	128,371.5	2,851.7	13,077.6	177.2	494,638.9	189,540.2	83,955.0	104,229.5	103,935.6	1,681.9	11,147.0	149.7	Manufacture of fabricated metal products (excepts machinery and equipment)

(พันบาท In Thousand Baht)

ตาราง 13 มูลค่าตามบัญชีของสินทรัพย์ถาวรในปี 2559 จำแนกตามหมวดย่อยอุตสาหกรรม (ต่อ)
Table 13 Book Value of Fixed Assets In 2016 by Division of Industry (cont.)

รหัส Code	หมวดย่อยอุตสาหกรรม Number of establishments	จำนวน สถาน- ประกอบ Number of establishments	มูลค่าสินทรัพย์ต้นงวด Value of assets 1 Jan. 2016										มูลค่าสินทรัพย์ปลายงวด value of assets 31 Dec. 2016										Division of industry	
			มูลค่าสินทรัพย์ถาวร					มูลค่าสินทรัพย์หมุนเวียน					มูลค่าสินทรัพย์ถาวร					มูลค่าสินทรัพย์หมุนเวียน						
			รวม Total	ที่ดิน Land	อาคารและ สิ่งก่อสร้าง Building and construction	เครื่องจักร Machinery	ยานพาหนะ Vehicles	เครื่องใช้ สำนักงาน Office appliances	สินทรัพย์ การอื่น ๆ Other fixed assets	รวม Total	ที่ดิน Land	อาคารและ สิ่งก่อสร้าง Building and construction	เครื่องจักร Machinery	ยานพาหนะ Vehicles	เครื่องใช้ สำนักงาน Office appliances	สินทรัพย์ การอื่น ๆ Other fixed assets	รวม Total	ที่ดิน Land	อาคารและ สิ่งก่อสร้าง Building and construction	เครื่องจักร Machinery	ยานพาหนะ Vehicles	เครื่องใช้ สำนักงาน Office appliances		สินทรัพย์ การอื่น ๆ Other fixed assets
26	การผลิตผลิตภัณฑ์คอมพิวเตอร์ อิเล็กทรอนิกส์ และอุปกรณ์ที่ใช้ในทางเทคนิคศาสตร์	6	19,511.0	12,500.0	968.4	300.0	5,457.0	127.2	158.3	-	16,518.5	12,525.0	887.4	400.0	2,474.4	112.0	119.7	-	400.0	2,474.4	112.0	119.7	-	Manufacture of computers, electronic and optical products
27	การผลิตอุปกรณ์ไฟฟ้า	3	D	D	D	D	D	D	D	D	D	D	D	D	D	D	D	D	D	D	D	D	D	Manufacture of electrical equipment
28	การผลิตเครื่องจักรและเครื่องมือ ซึ่งมีจัดประเภทไว้ในที่ 2	23	16,895.3	4,526.3	4,234.7	1,326.9	6,055.4	19.6	732.3	-	15,531.3	4,791.8	3,913.6	1,081.8	5,097.1	18.4	628.8	-	1,081.8	5,097.1	18.4	628.8	-	Manufacture of machinery and equipment, n.e.c
29	การผลิตยานยนต์ รถพ่วง และรถกึ่งพ่วง	36	49,238.0	13,763.3	12,746.6	2,252.3	13,393.9	148.3	6,933.5	-	45,723.7	16,513.3	10,700.5	1,895.2	10,910.9	126.7	5,577.2	-	1,895.2	10,910.9	126.7	5,577.2	-	Manufacture of motor vehicles, trailers and semi-trailers
30	การผลิตอุปกรณ์ขนส่งอื่นๆ	10	3,080.0	557.0	250.0	203.5	1,865.0	6.5	198.0	-	2,875.0	687.0	219.3	185.8	1,602.0	4.0	176.9	-	185.8	1,602.0	4.0	176.9	-	Manufacture of other transport equipment
31	การผลิตเฟอร์นิเจอร์	184	556,507.8	187,097.6	128,078.9	132,364.1	99,452.7	2,850.1	6,664.6	-	507,551.3	187,870.4	121,421.2	106,832.4	83,040.0	2,534.7	5,852.6	-	106,832.4	83,040.0	2,534.7	5,852.6	-	Manufacture of furniture
32	การผลิตผลิตภัณฑ์อื่นๆ	799	366,657.4	107,465.8	115,522.7	25,947.4	103,090.5	5,278.5	9,352.5	-	335,796.5	111,851.0	103,903.1	20,975.6	85,568.1	5,056.8	8,441.8	-	20,975.6	85,568.1	5,056.8	8,441.8	-	Other manufacturing
33	การซ่อมแซมและกสิกรรมเครื่องจักรและอุปกรณ์	43	24,953.9	3,669.0	2,497.5	2,165.0	14,403.0	250.0	1,969.4	-	21,730.4	3,729.0	2,304.3	1,735.8	12,095.9	225.0	1,640.5	-	1,735.8	12,095.9	225.0	1,640.5	-	Repair and installation of machinery and equipment
37	การจัดการน้ำเสีย	46	25,594.9	1,004.3	1,897.5	996.7	21,006.5	-	690.0	-	22,074.4	1,042.7	1,877.6	777.4	17,786.5	-	590.3	-	777.4	17,786.5	-	590.3	-	Sewerage
38	การเก็บรวบรวมของเสีย การบำบัด และการกำจัดของเสีย	27	23,775.2	10,446.0	5,319.0	1,225.0	6,550.0	20.0	215.2	-	23,153.0	11,596.0	4,639.1	1,030.0	5,674.0	17.5	196.4	-	1,030.0	5,674.0	17.5	196.4	-	Waste collection, treatment and disposal activities; materials recovery

หมายเหตุ : D หมายถึง ตัวเลขที่ไม่เปิดเผย

Note : D means disclosure prohibited.

ที่มา : สำนักงานสถิติแห่งชาติ กระทรวงดิจิทัลเพื่อเศรษฐกิจและสังคม

Source : The 2017 Industrial Census ,Surin Province, National Statistical Office, Ministry of Digital Economy and Society.

ตาราง 14 มูลค่าสินทรัพย์ถาวรที่เปลี่ยนแปลงระหว่าง มกราคม - ธันวาคม 2559 จำแนกตามหมวดย่อยอุตสาหกรรม

Table 14 Value of Fixed Assets Changed In January - December 2016 by Division of Industry

รหัส Code	หมวดย่อยอุตสาหกรรม	จำนวน สถาน- ประกอบการ Number of establishments	รวม Total	มูลค่าสินทรัพย์ถาวรที่เปลี่ยนแปลง		มูลค่าสินทรัพย์ ถาวรที่ขาย Value of disposal of fixed assets	Division of industry
				รวม	Change in value of fixed assets		
			รวม	2,165,238.8	1,973,577.9	191,660.9	Total
10	การผลิตผลิตภัณฑ์อาหาร	6,569	512,137.8	328,974.3	183,163.5		Manufacture of food products
11	การผลิตเครื่องดื่ม	102	15,612.2	15,230.3	381.8		Manufacture of beverages
12	การผลิตผลิตภัณฑ์ยาสูบ	-	-	-	-		Manufacture of tobacco products
13	การผลิตสิ่งทอ	16,854	9,953.0	9,953.0	-		Manufacture of textiles
14	การผลิตเสื้อผ้าเครื่องแต่งกาย	1,325	1,598,483.6	1,591,033.0	7,450.6		Manufacture of wearing apparels
15	การผลิตเครื่องหนังและผลิตภัณฑ์ที่เกี่ยวข้อง	132	40.0	40.0	-		Manufacture of leather and related products
16	การผลิตไม้และผลิตภัณฑ์จากไม้และไม้ก๊อก (ยกเว้นเฟอร์นิเจอร์)						Manufacture of wood and of products of wood and cork (except furniture);
17	การผลิตสิ่งของจากฟางและวัสดุอัดกล้านอื่น ๆ	2,873	30.6	30.6	-		manufacture of articles of straw and plaiting materials
18	การผลิตกระดาษและผลิตภัณฑ์กระดาษ	5	-	-	-		Manufacture of paper and paper products
19	การพิมพ์และการผลิตซ้ำสื่อที่เคลื่อนที่	91	5,965.9	5,965.9	-		Printing and reproduction of recorded media
20	การผลิตถ่านโค้กและผลิตภัณฑ์ปิโตรเลียม	6	10,143.9	10,143.9	-		Manufacture of coke and refined petroleum products
21	การผลิตเคมีภัณฑ์ เคมีภัณฑ์ใช้รักษาโรค และผลิตภัณฑ์ จากพืชและสัตว์ที่ใช้รักษาโรค	26	-	-	-		Manufacture of chemicals and chemical products
22	การผลิตผลิตภัณฑ์ยางและพลาสติก	27	-	-	-		Manufacture of pharmaceuticals, medicinal chemical and botanical products
23	การผลิตผลิตภัณฑ์อื่น ๆ ที่ทำจากแร่โลหะ	28	-	-	-		Manufacture of rubber and plastic products
24	การผลิตโลหะขั้นมูลฐาน	294	7,338.6	7,338.6	-		Manufacture of other non-metallic mineral products
25	การผลิตผลิตภัณฑ์โลหะประดิษฐ์ (ยกเว้นเครื่องจักรและอุปกรณ์)	5	-	-	-		Manufacture of basic metals
		340	3,132.7	2,542.7	590.0		Manufacture of fabricated metal products (excepts machinery and equipment)

(พันบาท In Thousand Baht)

ตาราง 14 มูลค่าสินทรัพย์ถาวรที่เปลี่ยนแปลงระหว่าง มกราคม - ธันวาคม 2559 จำแนกตามหมวดย่อยอุตสาหกรรม (ต่อ)

Table 14 Value of Fixed Assets Changed In January - December 2016 by Division of Industry (cont.)

รหัส Code	หมวดย่อยอุตสาหกรรม	จำนวน สถาน- ประกอบการ Number of establishments	รวม Total	มูลค่าสินทรัพย์ถาวรที่เปลี่ยนแปลง		มูลค่าสินทรัพย์ ถาวรที่ขาย Value of disposal of fixed assets	Division of industry
				มูลค่าสินทรัพย์ถาวรที่เปลี่ยนแปลง	Change in value of fixed assets		
26	การผลิตผลิตภัณฑ์คอมพิวเตอร์ อิเล็กทรอนิกส์ และอุปกรณ์ที่ใช้ในทางทัศนศาสตร์	6	-	-	-	-	Manufacture of computers, electronic and optical products
27	การผลิตอุปกรณ์ไฟฟ้า	3	-	-	-	-	Manufacture of electrical equipment
28	การผลิตเครื่องจักรและเครื่องมือ ซึ่งไม่ได้จัดประเภทไว้ในที่อื่น	23	1,131.9	1,056.9	75.0	75.0	Manufacture of machinery and equipment, n.e.c
29	การผลิตยานยนต์ รถพ่วง และรถกึ่งพ่วง	36	-	-	-	-	Manufacture of motor vehicles, trailers and semi-trailers
30	การผลิตอุปกรณ์ขนส่งอื่น ๆ	10	-	-	-	-	Manufacture of other transport equipment
31	การผลิตเฟอร์นิเจอร์	184	35.7	35.7	-	-	Manufacture of furniture
32	การผลิตผลิตภัณฑ์อื่น ๆ	799	33.0	33.0	-	-	Other manufacturing
33	การซ่อมและการติดตั้งเครื่องจักรและอุปกรณ์	43	-	-	-	-	Repair and installation of machinery and equipment
37	การจัดทำน้ำเสีย	46	-	-	-	-	Sewerage
38	การเก็บรวบรวมของเสีย การบำบัด และการกำจัดของเสีย						Waste collection, treatment and disposal activities;
	รวมถึงการนำของเสียกลับมาใช้ใหม่	27	1,200.0	1,200.0	-	-	materials recovery

ที่มา : สำมะโนอุตสาหกรรม พ.ศ. 2560 จังหวัดสุรินทร์ สำนักงานสถิติแห่งชาติ กระทรวงดิจิทัลเพื่อเศรษฐกิจและสังคม

Source : The 2017 Industrial Census ,Surin Province, National Statistical Office, Ministry of Digital Economy and Society.

ภาคผนวก ข
แผนการเลือกตัวอย่างและการประมาณผล
สำมะโนอุตสาหกรรม พ.ศ. 2560
จังหวัดสุรินทร์
แผนการสุ่มตัวอย่าง

1. สถานประกอบการที่มีจำนวนคนทำงาน 1 – 10 คน

แผนการสุ่มตัวอย่างที่ใช้เป็นแบบ Stratified Systematic Sampling โดยมีประเภทมาตรฐานอุตสาหกรรม (ประเทศไทย) ปี 2552 (Thailand Standard Industrial Classification: TSIC 2009) ในระดับกิจกรรมเป็นสตราตัม ขนาดของสถานประกอบการเป็นสตราตัมย่อย และสถานประกอบการเป็นหน่วยตัวอย่าง

1.1 การจัดสตราตัม

ประเภทมาตรฐานอุตสาหกรรม (ประเทศไทย) ปี 2552 (Thailand Standard Industrial Classification: TSIC 2009) ในระดับกิจกรรมเป็นสตราตัม ซึ่งมีทั้งสิ้น 409 สตราตัม และในแต่ละประเภทของกิจกรรมได้จำแนกสถานประกอบการตามขนาดของสถานประกอบการ ซึ่งวัดด้วยจำนวนคนทำงานออกเป็น 2 ขนาด หรือ 2 สตราตัมย่อยดังนี้

ขนาดของสถานประกอบการ	1	2
จำนวนคนทำงาน	1-5	6-10

1.2 การเลือกตัวอย่าง

ได้ทำการเลือกสถานประกอบการตัวอย่างในแต่ละสตราตัม และสตราตัมย่อย อย่างอิสระต่อกัน ด้วยวิธีการเลือกตัวอย่างแบบมีระบบ ได้จำนวนสถานประกอบการตัวอย่างทั้งสิ้น 1,600 แห่ง จากทั้งสิ้น 29,889 แห่ง

2. สถานประกอบการที่มีจำนวนคนทำงานตั้งแต่ 11 คนขึ้นไป

กำหนดให้ทุกสถานประกอบการเป็นหน่วยตัวอย่าง โดยให้ทำการแจกแจงนับสถานประกอบการทุกแห่งจำนวนทั้งสิ้น 1,600 แห่ง โดยได้แบ่งสถานประกอบการตามขนาดของสถานประกอบการ ซึ่งวัดด้วยจำนวนคนทำงานออกเป็น 10 ขนาด ดังนี้

ขนาดของสถานประกอบการ	3	4	5	6	7	8	9	10	11	12
จำนวนคนทำงาน	11-15	16-20	21-25	26-30	31-50	51-100	101-200	201-500	501-1,000	≥1,001

3. สรุป จำนวนสถานประกอบการที่ต้องแจกแจงนับทั้งสิ้น 1,600 แห่ง

สำมะโนอุตสาหกรรม พ.ศ. 2560

วิธีการประมาณผล ระดับจังหวัด

การเสนอผลการสำรวจ ได้เสนอผลในระดับจังหวัด โดยจำแนกตามการประกอบกิจกรรมทางเศรษฐกิจตามการจัดประเภทมาตรฐานอุตสาหกรรมประเทศไทย ปี 2552 (Thailand Standard Industrial Classification: TSIC-2009) ในระดับหมวดย่อย และขนาดของสถานประกอบการ ซึ่งวัดด้วยจำนวนคนทำงาน 6 ขนาด (จากขนาดย่อยของสถานประกอบการ 12 ขนาด) ดังนี้

ขนาดของสถานประกอบการ	1	2	3	4	5	6
จำนวนคนทำงาน	1 – 15	16 – 25	26 – 30	31 – 50	51 – 200	≥ 201

ในการประมาณค่า กำหนดให้

$$\begin{aligned}
 q &= 1, 2, 3, \dots, n'_{jklmp} && \text{(สถานประกอบการตัวอย่าง)} \\
 p &= 1, 2, 3, \dots, 12 && \text{(ขนาดย่อยของสถานประกอบการ)} \\
 m &= 1, 2, 3, \dots, 409 && \text{(กิจกรรม)} \\
 l &= 1, 2, 3, \dots, 164 && \text{(หมู่ย่อย)} \\
 k &= 1, 2, 3, \dots, 78 && \text{(หมู่ใหญ่)} \\
 j &= 1, 2, 3, \dots, 28 && \text{(หมวดย่อย)}
 \end{aligned}$$

1. การประมาณค่ายอดรวม

1.1 สูตรการประมาณค่ายอดรวมของลักษณะที่ต้องการศึกษา X สำหรับสถานประกอบการที่มีขนาดย่อยของสถานประกอบการ p หมวดย่อย j คือ

$$\hat{X}'_{jp} = \sum_{k=1}^{78} \sum_{l=1}^{164} \sum_{m=1}^{409} \hat{X}'_{jklmp}$$

โดยที่

\hat{X}'_{jklmp} คือ ค่าประมาณยอดรวมของลักษณะที่ต้องการศึกษา X สำหรับสถานประกอบการที่มีขนาดย่อยของสถานประกอบการ p กิจกรรม m หมู่ย่อย l หมู่ใหญ่ k หมวดย่อย j ซึ่ง

$$\hat{X}'_{jklmp} = w'_{jklmp} \sum_{q=1}^{n'_{jklmp}} x_{jklmpq}$$

x_{jklmpq} คือ ค่าของลักษณะที่ต้องการศึกษา X ของสถานประกอบการตัวอย่าง q ขนาดย่อยของสถานประกอบการ p กิจกรรม m หมู่ย่อย l หมู่ใหญ่ k หมวดย่อย j

w'_{jklmp} คือ ค่าถ่วงน้ำหนักสำหรับสถานประกอบการที่มีขนาดย่อยของสถานประกอบการ p กิจกรรม m หมู่ย่อย l หมู่ใหญ่ k หมวดย่อย j ซึ่ง

$$w'_{jklmp} = \frac{N'_{jklmp}}{n'_{jklmp}}$$

N'_{jklmp} คือ จำนวนสถานประกอบการทั้งสิ้น สำหรับสถานประกอบการที่มีขนาดย่อยของสถานประกอบการ p กิจกรรม m หมู่ย่อย l หมู่ใหญ่ k หมวดย่อย j

n'_{jklmp} คือ จำนวนสถานประกอบการที่แจ่งนับได้ทั้งสิ้น สำหรับสถานประกอบการที่มีขนาดย่อยของสถานประกอบการ p กิจกรรม m หมู่ย่อย l หมู่ใหญ่ k หมวดย่อย j

1.2 สูตรการประมาณค่ายอดรวมของลักษณะที่ต้องการศึกษา X สำหรับสถานประกอบการในหมวดย่อย j ของแต่ละขนาดของสถานประกอบการที่ต้องการนำเสนอผล จำนวน 6 ขนาด คือ

ขนาดของสถานประกอบการ	ค่าประมาณยอดรวม
1-15 คน ($p=1,2,3$)	$\hat{X}_{j1} = \sum_{p=1}^3 \hat{X}'_{jp}$
16-25 คน ($p=4,5$)	$\hat{X}_{j2} = \sum_{p=4}^5 \hat{X}'_{jp}$
26-30 คน ($p=6$)	$\hat{X}_{j3} = \hat{X}'_{j6}$
31-50 คน ($p=7$)	$\hat{X}_{j4} = \hat{X}'_{j7}$
51-200 คน ($p=8,9$)	$\hat{X}_{j5} = \sum_{p=8}^9 \hat{X}'_{jp}$
>200 คน ($p=10,11,12$)	$\hat{X}_{j6} = \sum_{p=10}^{12} \hat{X}'_{jp}$

2. การประมาณค่าความแปรปรวนของค่าประมาณยอดรวม

สูตรการประมาณค่าความแปรปรวนของค่าประมาณยอดรวมของลักษณะที่ต้องการศึกษา X สำหรับสถานประกอบการที่มีจำนวนคนทำงาน 1 – 10 คน ($p = 1, 2$) ขนาดย่อยของสถานประกอบการ p หมวดย่อย j คือ

$$\hat{V}(\hat{X}'_{jp}) = \sum_{k=1}^{78} \sum_{l=1}^{164} \sum_{m=1}^{409} V(\hat{X}'_{jklmp})$$

โดยที่

$V(\hat{X}'_{jklmp})$ คือ ค่าประมาณความแปรปรวนของค่าประมาณยอดรวมของลักษณะที่ต้องการศึกษา X สำหรับสถานประกอบการที่มีขนาดย่อยของสถานประกอบการ p กิจกรรม m หมู่ย่อย l หมู่ใหญ่ k หมวดย่อย j ซึ่ง

$$\hat{V}(\hat{X}'_{jklmp}) = N'_{jklmp} (N'_{jklmp} - n'_{jklmp}) \frac{s_{jklmp}^2}{n'_{jklmp}}$$

และ

$$s_{jklmp}^2 = \frac{1}{n'_{jklmp} - 1} \left[\sum_{q=1}^{n'_{jklmp}} x_{jklmpq}^2 - \frac{\left(\sum_{q=1}^{n'_{jklmp}} x_{jklmpq} \right)^2}{n'_{jklmp}} \right]$$

3. การประมาณค่าสัมประสิทธิ์การแปรผันของค่าประมาณยอดรวม

สูตรการประมาณค่าสัมประสิทธิ์การแปรผันของค่าประมาณยอดรวมของลักษณะที่ต้องการศึกษา X สำหรับสถานประกอบการที่มีจำนวนคนทำงาน 1 - 10 คน ($p = 1, 2$) ขนาดย่อยของสถานประกอบการ p หมวดย่อย j คือ

$$cv(\hat{X}'_{jp}) = \sqrt{\frac{V(\hat{X}'_{jp})}{\hat{X}'_{jp}}}$$

ตาราง 1 คำสัมประสิทธิ์การแปรผัน (C.V.) ของคนทำงาน ลูกจ้าง ค่าตอบแทนแรงงาน มูลค่าผลผลิต และค่าใช้จ่ายขั้นกลาง จำแนกตามหมวดย่อยอุตสาหกรรม สำหรับขนาดของสถานประกอบการ 1 - 5 คน
 Table 1 C.V. of Number of Persons Engaged, Employees, Remuneration, Value of Gross Output, Intermediate Consumption by Division of Industry

(หน่วย: เปอร์เซ็นต์ (%))

รหัส Code	หมวดย่อยอุตสาหกรรม	จำนวน คนทำงาน Number of persons engaged		ลูกจ้าง จำนวน Employees Number		มูลค่าผลผลิต Value of gross output	ค่าใช้จ่าย ขั้นกลาง Intermediate consumption	Division of industry
		*	*	*	*			
10	การผลิตภัตตาคารอาหาร	*	*	*	*	*	*	Manufacture of food products
11	การผลิตเครื่องดื่ม	7	19	20.2	17.4	19.2	19.2	Manufacture of beverages
12	การผลิตผลิตภัณฑ์ยาสูบ	-	-	-	-	-	-	Manufacture of tobacco products
13	การผลิตสิ่งทอ	10	**	**	9.6	13.3	13.3	Manufacture of textiles
14	การผลิตเสื้อผ้าเครื่องแต่งกาย	*	*	*	*	*	*	Manufacture of wearing apparels
15	การผลิตเครื่องหนังและผลิตภัณฑ์ที่เกี่ยวข้อง	12	**	**	**	**	**	Manufacture of leather and related products
16	การผลิตไม้และผลิตภัณฑ์จากไม้และไม้ก๊อก (ยกเว้นเฟอร์นิเจอร์) การผลิตสิ่งของจากพางและวัสดุถักสานอื่นๆ	12	**	**	20.4	17.4	17.4	Manufacture of wood and of products of wood and cork (except furniture); manufacture of articles of straw and plaiting materials
17	การผลิตกระดาษและผลิตภัณฑ์กระดาษ	13	-	-	8.6	15.7	15.7	Manufacture of paper and paper products
18	การพิมพ์และการผลิตซ้ำสื่อบันทึกข้อมูล	10	**	**	28.2	24.7	24.7	Printing and reproduction of recorded media
19	การผลิตถ่านโค้กและผลิตภัณฑ์ที่ได้จากการกลั่นปิโตรเลียม	-	-	-	-	-	-	Manufacture of coke and refined petroleum products
20	การผลิตเคมีภัณฑ์และผลิตภัณฑ์เคมี	9	28	10.7	12.4	10.9	10.9	Manufacture of chemicals and chemical products
21	การผลิตเภสัชภัณฑ์ เคมีภัณฑ์ที่ใช้รักษาโรค และผลิตภัณฑ์จากพืชและสัตว์ที่ใช้รักษาโรค	10	**	**	13.1	16.7	16.7	Manufacture of pharmaceuticals, medicinal chemical and botanical products
22	การผลิตผลิตภัณฑ์ยางและพลาสติก	10	-	-	19.5	24.9	24.9	Manufacture of rubber and plastic products
23	การผลิตผลิตภัณฑ์อื่นๆ ที่ทำจากแร่โลหะ	4	14	16.6	13.6	16.6	16.6	Manufacture of other non-metallic mineral products
24	การผลิตโลหะขั้นมูลฐาน	-	-	-	-	-	-	Manufacture of basic metals
25	การผลิตผลิตภัณฑ์โลหะประดิษฐ์ (ยกเว้นเครื่องจักรและอุปกรณ์)	*	*	*	*	*	*	Manufacture of fabricated metal products (excepts machinery and equipment)

ตาราง 1 ค่าสัมประสิทธิ์การแปรผัน (C.V.) ของคนทำงาน ลูกจ้าง ค่าตอบแทนแรงงาน มูลค่าผลิต และค่าใช้จ่ายชั้นกลาง จำแนกตามหมวดย่อยอุตสาหกรรม (ต่อ)

Table 1 C.V. of Number of Persons Engaged, Employees, Remuneration, Value of Gross Output, Intermediate Consumption by Division of Industry (cont'd)

(หน่วย: เปอร์เซ็นต์ (%))

รหัส Code	หมวดย่อยอุตสาหกรรม	จำนวน คนทำงาน Number of persons engaged		ลูกจ้าง จำนวน Number		ค่าตอบแทน แรงงาน Remuneration	มูลค่าผลิต Value of gross output	ค่าใช้จ่าย ชั้นกลาง Intermediate consumption	Division of industry
		จำนวน	คนทำงาน	จำนวน	ลูกจ้าง				
26	การผลิตผลิตภัณฑ์คอมพิวเตอร์ อิเล็กทรอนิกส์ และอุปกรณ์ที่ใช้ในทางทัศนศาสตร์	*	*	*	*	*	*	*	Manufacture of computers, electronic and optical products
27	การผลิตอุปกรณ์ไฟฟ้า	-	-	-	-	-	-	-	Manufacture of electrical equipment
28	การผลิตเครื่องจักรและเครื่องมือ ซึ่งมิได้จัดประเภทไว้ในที่อื่น	3	8	8	5.5	6.4	7.5	7.5	Manufacture of machinery and equipment, n.e.c
29	การรถยนต์ รถพ่วง และรถกึ่งพ่วง	8	16	16	23.7	19.1	18.1	18.1	Manufacture of motor vehicles, trailers and semi-trailers
30	การผลิตอุปกรณ์ขนส่งอื่น ๆ	-	-	-	-	-	-	-	Manufacture of other transport equipment
31	การผลิตเฟอร์นิเจอร์	18	**	**	**	**	**	**	Manufacture of furniture
32	การผลิตผลิตภัณฑ์อื่น ๆ	6	**	**	20.8	19.6	25.9	25.9	Other manufacturing
33	การซ่อมและการติดตั้งเครื่องจักรและอุปกรณ์	*	*	*	*	*	*	*	Repair and installation of machinery and equipment
37	การจัดการน้ำเสีย	5	24	24	28.9	13.9	14.5	14.5	Sewerage
38	การรวบรวมของเสีย การบำบัด และการกำจัดของเสีย รวมถึงการนำของเสียกลับมาใช้ใหม่	18	**	**	**	29.1	23.7	23.7	Waste collection, treatment and disposal activities; materials recovery

หมายเหตุ : * หมายถึง ไม่สามารถประมาณค่าได้

** หมายถึง ค่า c.v. มีค่าสูง

Note : * means this value cannot be estimated.

** means this value is not acceptable.

ที่มา : สำนักข้อมูลสถิติ พ.ศ. 2560 จังหวัดสุรินทร์ สำนักงานสถิติแห่งชาติ กระทรวงดิจิทัลเพื่อเศรษฐกิจและสังคม

Source : The 2017 Industrial Census ,Surin Province, National Statistical Office, Ministry of Digital Economy and Society.

ตาราง 1 คำสัมประสิทธิ์การแปรผัน (C.V.) ของคนทำงาน ลูกจ้าง ค่าตอบแทนแรงงาน มูลค่าผลผลิต และค่าใช้จ่ายขั้นกลาง จำแนกตามหมวดย่อยอุตสาหกรรม สำหรับขนาดของสถานประกอบการ 1 - 5 คน
 Table 1 C.V. of Number of Persons Engaged, Employees, Remuneration, Value of Gross Output, Intermediate Consumption by Division of Industry

(หน่วย: เปอร์เซ็นต์ (%))

รหัส Code	หมวดย่อยอุตสาหกรรม	จำนวน คนทำงาน Number of persons engaged		ลูกจ้าง จำนวน Employees Number		มูลค่าผลผลิต Value of gross output	ค่าใช้จ่าย ขั้นกลาง Intermediate consumption	Division of industry
10	การผลิตภัณฑอาหาร	*	*	*	*	*	*	Manufacture of food products
11	การผลิตเครื่องดื่ม	7	19	20.2	17.4	19.2	19.2	Manufacture of beverages
12	การผลิตภัณฑยาสูบ	10	**	**	9.6	13.3	13.3	Manufacture of tobacco products
13	การผลิตสิ่งทอ							Manufacture of textiles
14	การผลิตเสื้อผ้าเครื่องแต่งกาย	*	*	*	*	*	*	Manufacture of wearing apparels
15	การผลิตเครื่องหนังและผลิตภัณฑ์ที่เกี่ยวข้อง	12	**	**	**	**	**	Manufacture of leather and related products
16	การผลิตไม้และผลิตภัณฑ์จากไม้และไม้ก๊อก (ยกเว้นเฟอร์นิเจอร์)	12	**	**	20.4	17.4	17.4	Manufacture of wood and of products of wood and cork (except furniture); manufacture of articles of straw and plaiting materials
17	การผลิตกระดาษและผลิตภัณฑ์กระดาษ	13	-	-	8.6	15.7	15.7	Manufacture of paper and paper products
18	การพิมพ์และการผลิตซ้ำสื่อบันทึกข้อมูล	10	**	**	28.2	24.7	24.7	Printing and reproduction of recorded media
19	การผลิตถ่านโค้กและผลิตภัณฑ์ที่ได้จากการถลุงแร่เหล็ก	-	-	-	-	-	-	Manufacture of coke and refined petroleum products
20	การผลิตเคมีภัณฑ์และผลิตภัณฑ์เคมี	9	28	10.7	12.4	10.9	10.9	Manufacture of chemicals and chemical products
21	การผลิตเภสัชภัณฑ์ เคมีภัณฑ์ที่ใช้รักษาโรค และผลิตภัณฑ์จากพืชและสัตว์ที่ใช้รักษาโรค	10	**	**	13.1	16.7	16.7	Manufacture of pharmaceuticals, medicinal chemical and botanical products
22	การผลิตภัณฑยางและพลาสติก	10	-	-	19.5	24.9	24.9	Manufacture of rubber and plastic products
23	การผลิตผลิตภัณฑ์อื่นๆ ที่ทำจากแร่โลหะ	4	14	16.6	13.6	16.6	16.6	Manufacture of other non-metallic mineral products
24	การผลิตโลหะขั้นมูลฐาน	-	-	-	-	-	-	Manufacture of basic metals
25	การผลิตภัณฑโลหะประดิษฐ์ (ยกเว้นเครื่องจักรและอุปกรณ์และอุปกรณ์)	*	*	*	*	*	*	Manufacture of fabricated metal products (excepts machinery and equipment)

ตาราง 1 ค่าสัมประสิทธิ์การแปรผัน (C.V.) ของคนทำงาน ลูกจ้าง ค่าตอบแทนแรงงาน มูลค่าผลผลิต และค่าใช้จ่ายชั้นกลาง จำแนกตามหมวดอุตสาหกรรม (ต่อ)

Table 1 C.V. of Number of Persons Engaged, Employees, Remuneration, Value of Gross Output, Intermediate Consumption by Division of Industry (cont'd)

(หน่วย: เปอร์เซ็นต์ (%))

รหัส Code	หมวดย่อยอุตสาหกรรม	จำนวน คนทำงาน Number of persons engaged		ลูกจ้าง จำนวน Number		ค่าตอบแทน แรงงาน Remuneration	มูลค่าผลผลิต Value of gross output	ค่าใช้จ่าย ชั้นกลาง Intermediate consumption	Division of industry
		*	*	*	*				
26	การผลิตภัตตาคารคอมพิวเตอร์ อิเล็กทรอนิกส์ และอุปกรณ์ที่ใช้ในทางทันตศาสตร์	*	*	*	*	*	*	*	Manufacture of computers, electronic and optical products
27	การผลิตอุปกรณ์ไฟฟ้า	-	-	-	-	-	-	-	Manufacture of electrical equipment
28	การผลิตเครื่องจักรและเครื่องมือ ซึ่งมีได้จัดประเภทไว้ในที่อื่น	3	8	5.5	6.4	7.5	7.5	7.5	Manufacture of machinery and equipment, n.e.c
29	การผลิตยานยนต์ รถพ่วง และรถกึ่งพ่วง	8	16	23.7	19.1	18.1	18.1	18.1	Manufacture of motor vehicles, trailers and semi-trailers
30	การผลิตอุปกรณ์ขนส่งอื่น ๆ	-	-	-	-	-	-	-	Manufacture of other transport equipment
31	การผลิตเฟอร์นิเจอร์	18	**	**	**	**	**	**	Manufacture of furniture
32	การผลิตผลิตภัณฑ์อื่น ๆ	6	**	20.8	19.6	25.9	25.9	25.9	Other manufacturing
33	การซ่อมและการติดตั้งเครื่องจักรและอุปกรณ์	*	*	*	*	*	*	*	Repair and installation of machinery and equipment
37	การจัดการน้ำเสีย	5	24	28.9	13.9	14.5	14.5	14.5	Sewerage
38	การเก็บรวบรวมของเสีย การบำบัด และการกำจัดของเสีย	18	**	**	29.1	23.7	23.7	23.7	Waste collection, treatment and disposal activities; materials recovery

หมายเหตุ : * หมายถึง ไม่สามารถประมาณค่าได้

** หมายถึง ค่า c.v. มีค่าสูง

Note : * means this value cannot be estimated.

** means this value is not acceptable.

ที่มา : สำนักข้อมูลสถิติกรม พ.ศ. 2560 จังหวัดสุรินทร์ สำนักงานสถิติแห่งชาติ กระทรวงดิจิทัลเพื่อเศรษฐกิจและสังคม

Source : The 2017 Industrial Census ,Surin Province, National Statistical Office, Ministry of Digital Economy and Society.