



สำมะโนอุตสาหกรรม พ.ศ. 2560

THE 2017 INDUSTRIAL CENSUS

จังหวัดยโสธร

YASOTHON PROVINCE

สำนักงานสถิติแห่งชาติ
กระทรวงดิจิทัลเพื่อเศรษฐกิจและสังคม

NATIONAL STATISTICAL OFFICE
MINISTRY OF DIGITAL ECONOMY AND SOCIETY



สำมะโนอุตสาหกรรม พ.ศ. 2560

จังหวัดยโสธร

THE 2017 INDUSTRIAL CENSUS

YASOTHON PROVINCE



สำนักงานสถิติแห่งชาติ
กระทรวงดิจิทัลเพื่อเศรษฐกิจและสังคม
NATIONAL STATISTICAL OFFICE
MINISTRY OF DIGITAL ECONOMY AND SOCIETY

หน่วยงานเจ้าของเรื่อง สำนักงานสถิติจังหวัดยโสธร
โทรศัพท์ 0 4571 2703
โทรสาร 0 4571 3059
ไปรษณีย์อิเล็กทรอนิกส์ yasothon@nso.go.th

หน่วยงานที่เผยแพร่ กองสถิติพยากรณ์
สำนักงานสถิติแห่งชาติ
ศูนย์ราชการเฉลิมพระเกียรติ 80 พรรษาฯ
อาคารรัฐประศาสนภักดี ชั้น 2
ถนนแจ้งวัฒนะ เขตหลักสี่ กรุงเทพฯ 10210
โทรศัพท์ 0 2141 7498
โทรสาร 0 2143 8132
ไปรษณีย์อิเล็กทรอนิกส์ binfopub@nso.go.th

ปีที่จัดพิมพ์ 2561
จัดพิมพ์โดย สำนักงานสถิติจังหวัดยโสธร

คำนำ

อุตสาหกรรมเป็นกิจกรรมทางเศรษฐกิจที่สำคัญของประเทศ สร้างรายได้ให้กับประเทศเป็นอย่างมาก อุตสาหกรรมในประเทศไทยกำลังเปลี่ยนผ่านภาคอุตสาหกรรมไปสู่ Industry 4.0 พัฒตามนโยบายประเทศไทย 4.0 ซึ่งเป็นอุตสาหกรรมกำลังก้าวสู่การปฏิวัติครั้งใหม่ด้วยการนำนวัตกรรมและเทคโนโลยีสมัยใหม่เข้ามาเป็นกลไกขับเคลื่อนให้เกิดการพัฒนาในด้านต่างๆ ภายใน 20 ปี ช้างหน้าปัจจุบันทุกประเทศบนโลกมีการเชื่อมต่อกันอย่างไร้พรมแดนในทุกมิติ ทั้งความร่วมมือทางการค้า ด้านการพัฒนาโครงสร้างพื้นฐาน และความร่วมมือทางด้านเศรษฐกิจและสังคม ย่อมเกิดการแข่งขันสูงขึ้นเรื่อยๆ ประเทศไทยจำเป็นต้องปรับตัวสู่การพัฒนาในยุคอุตสาหกรรม 4.0 ด้วยเพื่อเพิ่มศักยภาพของตนเองในการแข่งขัน ข้อมูลสถิติด้านอุตสาหกรรมการผลิต จึงมีความสำคัญมากใช้ในการวางแผนพัฒนา Industry 4.0 ในแต่ละด้าน สำนักงานสถิติแห่งชาติตระหนักถึงความสำคัญดังกล่าว จึงได้จัดทำสำมะโนอุตสาหกรรมขึ้น เพื่อให้ประเทศมีข้อมูลสถิติพื้นฐาน ที่สำคัญทางด้านอุตสาหกรรมการผลิตอย่างต่อเนื่อง เพื่อภาครัฐและเอกชนใช้ในการกำหนดนโยบายและวางแผนพัฒนาเศรษฐกิจ ด้านอุตสาหกรรมทั้งในระดับประเทศและระดับจังหวัดเพื่อเพิ่มศักยภาพในการแข่งขันในตลาดโลก

ในการจัดทำสำมะโนอุตสาหกรรม พ.ศ. 2560 ครั้งนี้ ได้กำหนดแผนการดำเนินงานเป็น 2 ขั้นตอน คือ ขั้นการเก็บรวบรวมข้อมูลพื้นฐานหรือการนับจดสถานประกอบการทุกประเภท ซึ่งดำเนินการในปี 2559 และขั้นการเก็บรวบรวมข้อมูลรายละเอียดหรือการแจงนับสถานประกอบการในอุตสาหกรรมการผลิตดำเนินการในปี 2560

รายงานฉบับนี้ เป็นรายงานผลจากการเก็บรวบรวมข้อมูลรายละเอียดเฉพาะอุตสาหกรรมการผลิต ซึ่งจัดจำแนกประเภทสถานประกอบการตามการจัดมาตรฐานอุตสาหกรรมประเทศไทย ปี 2552 (Thailand Standard Industrial Classification: TSIC 2009) ที่ตั้งอยู่ในเขตเทศบาลและนอกเขตเทศบาลของ **จังหวัดยโสธร** โดยทำการเก็บรวบรวมข้อมูลในระหว่างเดือนเมษายน – กรกฎาคม 2560 ข้อมูลที่นำเสนอเป็นการดำเนินการในรอบปี 2559 การนำเสนอผลนั้น ได้นำเสนอข้อมูลเป็น 2 ตอน คือ ตอนที่ 1 ข้อมูลทั่วไปของสถานประกอบการ และตอนที่ 2 ข้อมูลการดำเนินการ จำแนกตามขนาดของสถานประกอบการ และจำแนกตามประเภทอุตสาหกรรม นอกจากนี้ข้อมูลสถิติดังกล่าวยังมีข้อมูลเกี่ยวกับข้อมูลจำแนกตามอำเภอ แต่ไม่ได้นำเสนอในรายงานฉบับนี้ ผู้สนใจสามารถติดต่อขอข้อมูลได้ที่ สำนักงานสถิติ **จังหวัดยโสธร**

สำนักงานสถิติแห่งชาติ ใคร่ขอขอบคุณผู้ประกอบการและผู้เกี่ยวข้องทุกฝ่ายที่ได้ให้ความร่วมมือในการให้ข้อมูล ซึ่งข้อมูลที่ได้จะเป็นประโยชน์สำหรับผู้ใช้อุปกรณ์ทั้งภาครัฐบาลและภาคเอกชนต่อไป

บทสรุปสำหรับผู้บริหาร

เนื่องจากบริบทของประเทศมีการเปลี่ยนแปลงทั้งด้านเศรษฐกิจสังคมและการเมืองที่ส่งผลกระทบต่อภาคอุตสาหกรรมทำให้โครงสร้างการดำเนินธุรกิจและอุตสาหกรรมเปลี่ยนแปลงไป เช่น วิชาธุรกิจขนาดกลางและขนาดย่อม (SMEs) มีอัตราการขยายตัวเพิ่มขึ้นและมีธุรกิจทางการค้า การบริการ และอุตสาหกรรมใหม่ๆ เกิดขึ้น เป็นต้น ซึ่งถือเป็นกลไกที่สำคัญต่อการเจริญเติบโตของระบบเศรษฐกิจของประเทศ ดังนั้นข้อมูลสถิติและสารสนเทศโครงสร้างชั้นพื้นฐานเกี่ยวกับการประกอบธุรกิจและอุตสาหกรรม จึงมีความสำคัญและจำเป็นสำหรับภาครัฐและเอกชนใช้ในการกำหนดนโยบายและวางแผนพัฒนาด้านเศรษฐกิจและอุตสาหกรรมทั้งในระดับประเทศและระดับท้องถิ่น เพื่อเพิ่มขีดความสามารถในการแข่งขันทางเศรษฐกิจในตลาดโลก

สำนักงานสถิติแห่งชาติ จัดทำสำมะโนอุตสาหกรรมทุก 10 ปี ตามข้อเสนอแนะขององค์การสหประชาชาติ และได้วางแผนเปลี่ยนเป็นจัดทำทุก 5 ปี เพื่อให้ประเทศมีข้อมูลพื้นฐานที่สำคัญทางด้านอุตสาหกรรมการผลิตอย่างต่อเนื่อง เพื่อใช้ในการวิเคราะห์และติดตามสถานการณ์ด้านเศรษฐกิจของประเทศและภูมิภาค ซึ่งที่ผ่านมาสำนักงานสถิติแห่งชาติจัดทำสำมะโนอุตสาหกรรมมาแล้ว 4 ครั้ง ในปี 2507 ปี 2540 ปี 2550 และปี 2555 สำหรับปี 2560 เป็นการจัดทำสำมะโนอุตสาหกรรมครั้งที่ 5 ของประเทศไทย

ในการจัดทำสำมะโนอุตสาหกรรม พ.ศ. 2560 ได้กำหนดแผนการดำเนินงานเป็น 2 ขั้นตอน คือ ขั้นการเก็บรวบรวมข้อมูลพื้นฐานหรือการนับจุดสถานประกอบการทุกประเภท ซึ่งดำเนินการ ในปี 2559 และขั้นการเก็บรวบรวมข้อมูลรายละเอียดหรือ

การแจงนับสถานประกอบการในอุตสาหกรรมการผลิต ดำเนินการในปี 2560

สำหรับรายงานผลสำมะโนอุตสาหกรรม พ.ศ. 2560 ฉบับนี้ เป็นผลการเก็บรวบรวมข้อมูลรายละเอียดเกี่ยวกับการประกอบกิจการของสถานประกอบการ ในปี 2559 ซึ่งจัดจำแนกประเภทสถานประกอบการตามการจัดประเภทมาตรฐานอุตสาหกรรมประเทศไทย ปี 2552 (TSIC2009) และดำเนินการเก็บรวบรวมข้อมูลระหว่างเดือน เมษายน - กรกฎาคม พ.ศ. 2560 ข้อมูลที่นำเสนอเป็นข้อมูลของสถานประกอบการอุตสาหกรรมการผลิตทั่วประเทศที่ตั้งอยู่ในจังหวัดยโสธร ซึ่งสรุปได้ดังนี้

• การเก็บรวบรวมข้อมูลพื้นฐาน : การนับจุด

โดยมีผลการเก็บรวบรวมข้อมูลพื้นฐานของสถานประกอบการที่ประกอบธุรกิจเกี่ยวกับธุรกิจทางการค้าธุรกิจทางการบริการ การผลิต การก่อสร้าง การขนส่งทางบกและสถานที่เก็บสินค้า กิจกรรมด้านข้อมูลข่าวสารและการสื่อสาร และกิจกรรมด้านโรงพยาบาลเอกชนในปี 2559 นั้น พบว่ามีสถานประกอบการ จำนวนทั้งสิ้น 20,355 แห่ง ส่วนใหญ่ ร้อยละ 37.0 หรือ 7,528 แห่ง ดำเนินธุรกิจเกี่ยวกับการผลิต รองลงมาคือการค้าปลีก ร้อยละ 26.7 หรือ 5,429 แห่ง และกิจกรรมบริการอื่นๆ ร้อยละ 8.7 หรือ 1,766 แห่ง ตามลำดับ (ภาพที่ 1)

ภาพที่ 1 จำนวนสถานประกอบการของข้อมูลพื้นฐาน
จำแนกตามกิจกรรมทางเศรษฐกิจ

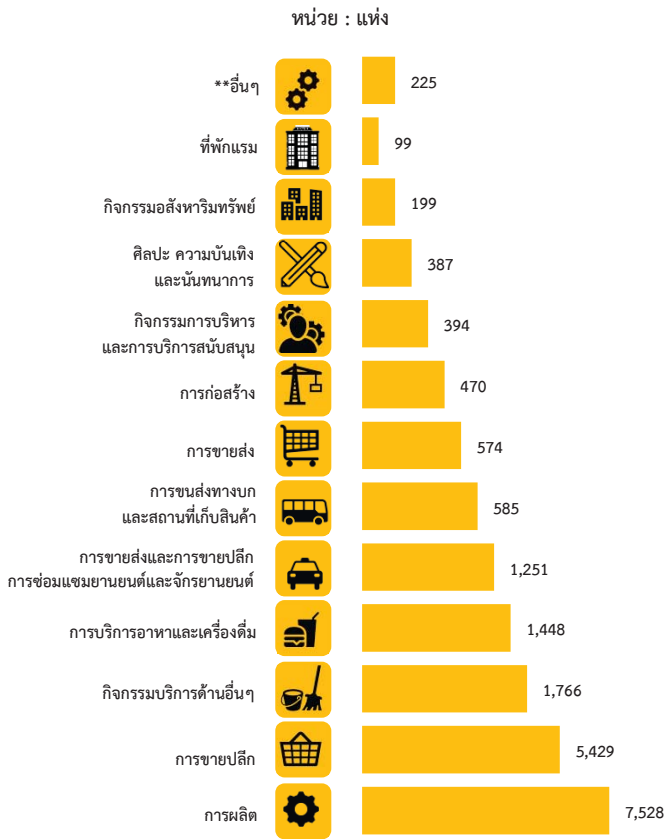

** อื่นๆ หมายถึง การจัดการบำบัดน้ำเสียของเสียและสิ่งปฏิกูล ข้อมูลข่าวสาร และการสื่อสารกิจกรรมทางวิชาชีพ วิทยาศาสตร์และเทคโนโลยี และโรงพยาบาลเอกชน

• ข้อมูลรายละเอียด: งานจ้างนับ

1. จำนวนสถานประกอบการ

จากการเก็บรวบรวมข้อมูลรายละเอียดของสถานประกอบการที่ดำเนินกิจการอุตสาหกรรมการผลิตในหมวดใหญ่การผลิต การจัดหา การจัดการและบำบัดน้ำเสียของเสียและสิ่งปฏิกูล และหมวดย่อยการจัดพิมพ์จำหน่ายหรือเผยแพร่ ผลจากสำมะโนอุตสาหกรรม พ.ศ. 2560 ของจังหวัดยโสธร มีจำนวนสถานประกอบการทั้งสิ้น 7,545 แห่ง มีอุตสาหกรรมสำคัญ คือ การผลิตไม้และผลิตภัณฑ์จากไม้และไม้ก๊อก (ยกเว้นเฟอร์นิเจอร์) การผลิตสิ่งของ จากฟางและวัสดุถักสานอื่นๆ ร้อยละ 37.7 รองลงมาคือ การผลิตผลิตภัณฑ์อาหาร ร้อยละ 37.1 การผลิตสิ่งทอ และการผลิตเสื้อผ้าเครื่องแต่งกาย

ร้อยละ 9.2 และ 7.1 ตามลำดับ สำหรับหมวดย่อยอื่น ๆ นอกเหนือจากที่กล่าวข้างต้น มีจำนวนต่ำกว่าร้อยละ 2.0 (ภาพที่ 2)

ภาพที่ 2 ร้อยละของสถานประกอบการอุตสาหกรรม
การผลิต จำแนกตามหมวดย่อยอุตสาหกรรม

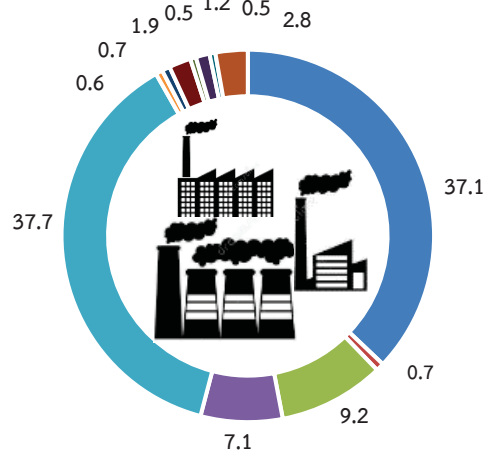

- หมวดย่อย 10 การผลิตผลิตภัณฑ์อาหาร
- หมวดย่อย 11 การผลิตเครื่องดื่ม
- หมวดย่อย 13 การผลิตสิ่งทอ
- หมวดย่อย 14 การผลิตเสื้อผ้าเครื่องแต่ง
- หมวดย่อย 16 การผลิตไม้และผลิตภัณฑ์จากไม้และไม้ก๊อก (ยกเว้นเฟอร์นิเจอร์) การผลิตสิ่งของจากฟางและวัสดุถักสานอื่นๆ
- หมวดย่อย 18 การพิมพ์และการผลิตซ้ำสื่อบันทึก
- หมวดย่อย 23 การผลิตผลิตภัณฑ์อื่นๆ ที่ทำจากแร่โลหะ
- หมวดย่อย 25 การผลิตผลิตภัณฑ์โลหะประดิษฐ์ (ยกเว้นเครื่องจักรและอุปกรณ์)
- หมวดย่อย 31 การผลิตเฟอร์นิเจอร์
- หมวดย่อย 32 การผลิตผลิตภัณฑ์อื่นๆ
- หมวดย่อย 37 การจัดการน้ำเสีย
- หมวดย่อยอื่นๆ ได้แก่ 15, 19-22, 24, 27-29, 33, และ 38

2. ขนาดของสถานประกอบการ

สถานประกอบการอุตสาหกรรมการผลิตส่วนใหญ่เป็นสถานประกอบการที่มีคนทำงาน 1 – 15 คน ประมาณ 7,418 แห่ง หรือร้อยละ 98.3 ส่วนสถานประกอบการที่มีคนทำงานตั้งแต่ 16 คนขึ้นไป มีประมาณ 127 แห่ง หรือร้อยละ 1.7 ในจำนวนนี้เป็นสถานประกอบการที่มีคนทำงาน 16 - 25 คน ประมาณ 78 แห่ง หรือร้อยละ 1.0 คนทำงาน 31 - 50 คน ประมาณ 24 แห่ง หรือร้อยละ 0.4 คนทำงาน 26 - 30 คน ประมาณ 18 แห่ง หรือร้อยละ 0.2 คนทำงาน 51 - 200 คน ประมาณ 6 แห่ง หรือร้อยละ 0.1 และเป็นสถานประกอบการที่มีคนทำงานตั้งแต่ 200 คน มีจำนวนเล็กน้อย (ภาพที่ 3)

ภาพที่ 3 จำนวนสถานประกอบการอุตสาหกรรมการผลิต จำแนกตามขนาดของสถานประกอบการ (จำนวนคนทำงาน)

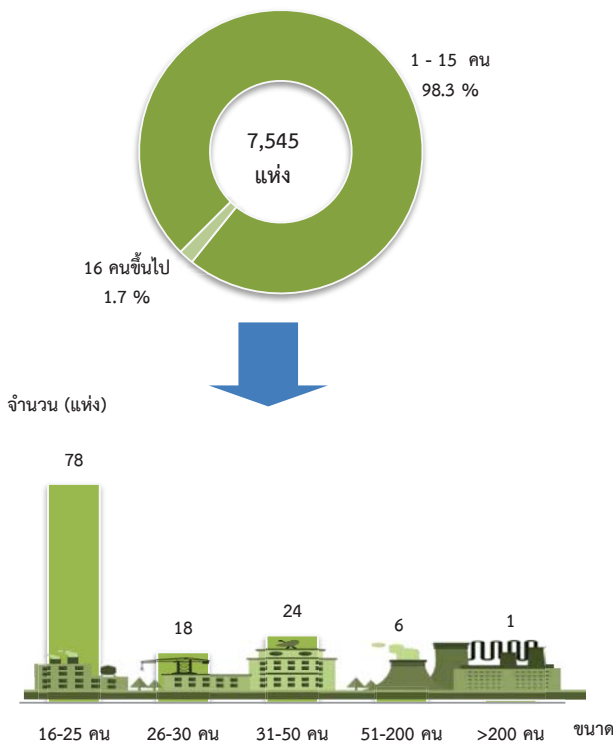

3. รูปแบบการจัดตั้งตามกฎหมาย

สถานประกอบการอุตสาหกรรมการผลิตส่วนใหญ่มีรูปแบบการจัดตั้งเป็นส่วนบุคคล ร้อยละ 82.2 รองลงมาคือ จัดตั้งแบบส่วนราชการ รัฐวิสาหกิจ สหกรณ์ กลุ่มแม่บ้าน สมาคม มูลนิธิและอื่นๆ ร้อยละ 16.9 จัดตั้งแบบห้างหุ้นส่วนจำกัด ห้างหุ้นส่วนสามัญนิติบุคคล ร้อยละ 0.5 ส่วนที่มีการจัดตั้งแบบบริษัทจำกัด บริษัทจำกัด (มหาชน) มีร้อยละ 0.4 (ภาพที่ 4)

ภาพที่ 4 ร้อยละของสถานประกอบการอุตสาหกรรมการผลิต จำแนกตามรูปแบบการจัดตั้งตามกฎหมาย

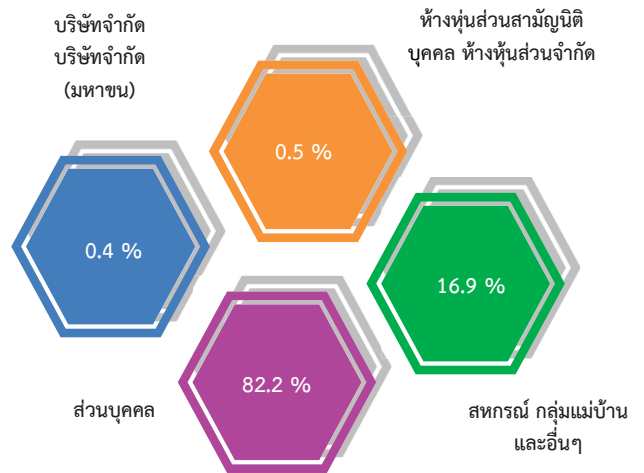

4. รูปแบบการจัดตั้งทางเศรษฐกิจ

จากการเก็บรวบรวมข้อมูลรายละเอียดของสถานประกอบการอุตสาหกรรมการผลิต จำแนกตามรูปแบบการจัดตั้งทางเศรษฐกิจ พบว่า ส่วนใหญ่เป็นสำนักงานแห่งเดียว ร้อยละ 99.8 เป็นสำนักงานใหญ่ และสำนักงานสาขามีสัดส่วนที่เท่ากัน คือ ร้อยละ 0.1 (ภาพที่ 5)

ภาพที่ 5 ร้อยละของสถานประกอบการอุตสาหกรรม การผลิต จำแนกตามรูปแบบการจัดตั้ง ทางเศรษฐกิจ

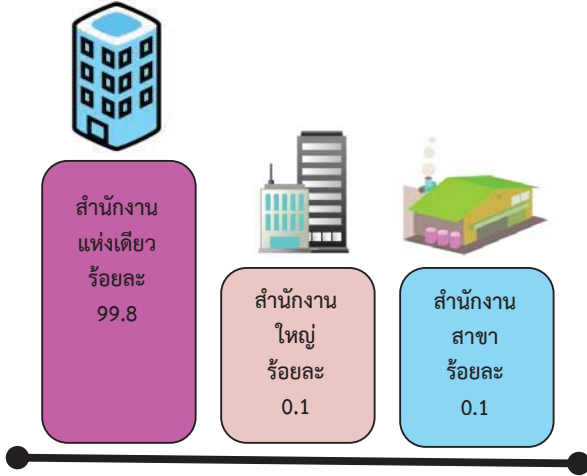

5. ระยะเวลาในการดำเนินงาน

สำหรับระยะเวลาดำเนินงานของสถานประกอบการอุตสาหกรรมการผลิต พบว่า สถานประกอบการส่วนใหญ่มีระยะเวลาการดำเนินงาน 10 – 19 ปี ร้อยละ 34.7 รองลงมาคือ ดำเนินกิจการ 5 – 9 ปี ร้อยละ 26.1 ดำเนินกิจการน้อยกว่า 5 ปี ร้อยละ 14.7 ดำเนินกิจการ 20 - 29 ปี ร้อยละ 13.5 และดำเนินกิจการตั้งแต่ 30 ปีขึ้นไป มีร้อยละ 11.0 ตามลำดับ (ภาพที่ 6)

ภาพที่ 6 ร้อยละสถานประกอบการอุตสาหกรรมการผลิต จำแนกตามระยะเวลาดำเนินกิจการ

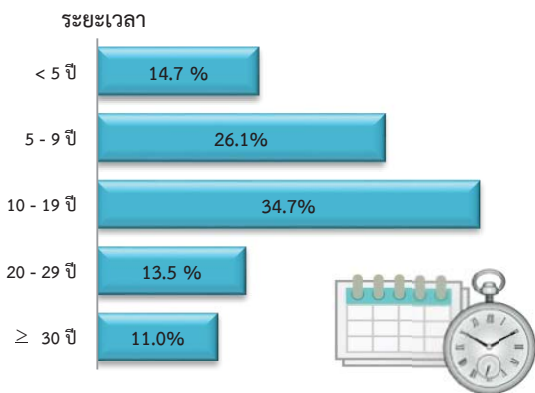

6. ทุนจดทะเบียน

เมื่อพิจารณาทุนจดทะเบียนของสถานประกอบการพบว่า ส่วนใหญ่ร้อยละ 99.3 ไม่มีทุนจดทะเบียน ส่วนที่มีทุนจดทะเบียน มีเพียงร้อยละ 0.7 เท่านั้น ในจำนวนนี้ เป็นสถานประกอบการที่มีทุนจดทะเบียนน้อยกว่า 10 ล้านบาท ร้อยละ 80.3 และเป็นสถานประกอบการที่มีทุนจดทะเบียนตั้งแต่ 0 - 99 ล้านบาท มีร้อยละ 19.7 (ภาพที่ 7)

ภาพที่ 7 ร้อยละของสถานประกอบการอุตสาหกรรม การผลิต จำแนกตามทุนจดทะเบียน

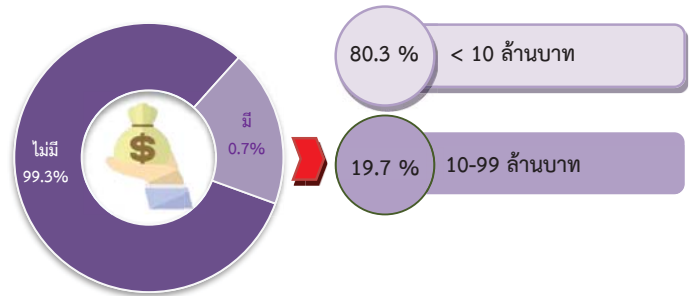

8. อัตราการใช้กำลังการผลิต

สำหรับอัตราการใช้กำลังการผลิตของสถานประกอบการ พบว่า สถานประกอบการที่ใช้กำลังการผลิตมากกว่าหรือเท่ากับ 80% มีร้อยละ 53.5 รองลงมา มีการใช้กำลังการผลิต 50% - 79% ร้อยละ 35.9 และมีการใช้กำลังการผลิตน้อยกว่า 50% ร้อยละ 10.6 (ภาพที่ 8)

ภาพที่ 8 ร้อยละของสถานประกอบการอุตสาหกรรม การผลิต จำแนกตามอัตราการใช้กำลังการผลิต

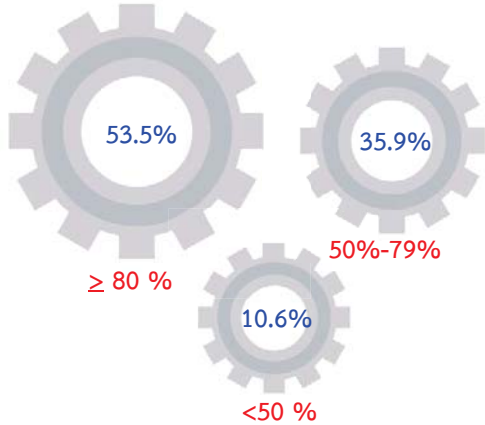

อัตราการใช้กำลังการผลิต หมายถึง สัดส่วนระหว่างปริมาณผลผลิตจริงกับกำลังการผลิตสูงสุดที่สามารถผลิตได้ในช่วงเวลาหนึ่ง คำนวณโดยปริมาณการผลิตจริงหารด้วยกำลังการผลิต

8. คนทำงานและลูกจ้าง

ผลจากการสำมะโนอุตสาหกรรม พ.ศ. 2560 ของจังหวัดโยธธร พบว่า มีจำนวนคนทำงานทั้งสิ้น 22,514 คน โดยมีผู้ปฏิบัติงานในอุตสาหกรรมการผลิตไม้และผลิตภัณฑ์จากไม้และไม้ก๊อก (ยกเว้นเฟอร์นิเจอร์) การผลิตสิ่งของจากฟางและวัสดุถักสานอื่นๆ มากที่สุด ประมาณ 7,229 คน รองลงมาปฏิบัติงานในอุตสาหกรรม การผลิตผลิตภัณฑ์อาหาร ประมาณ 6,948 คน และปฏิบัติงานในอุตสาหกรรมการผลิตสิ่งทอ ประมาณ 3,144 คน

ส่วนจำนวนลูกจ้าง พบว่า ปฏิบัติงานใน อุตสาหกรรมการผลิตผลิตภัณฑ์อาหารมากที่สุด ประมาณ 3,236 คน รองลงมาคือ อุตสาหกรรมผลิตไม้ และผลิตภัณฑ์จากไม้และไม้ก๊อก (ยกเว้นเฟอร์นิเจอร์) การผลิตสิ่งของจากฟางและวัสดุถักสานอื่นๆ ประมาณ 2,547 คน และอยู่ในอุตสาหกรรมการผลิตสิ่งทอ ประมาณ 1,941 คน (ภาพที่ 9)

ภาพที่ 9 คนทำงานและลูกจ้างของสถานประกอบการ อุตสาหกรรมการผลิต จำแนกตามหมวดย่อย อุตสาหกรรม

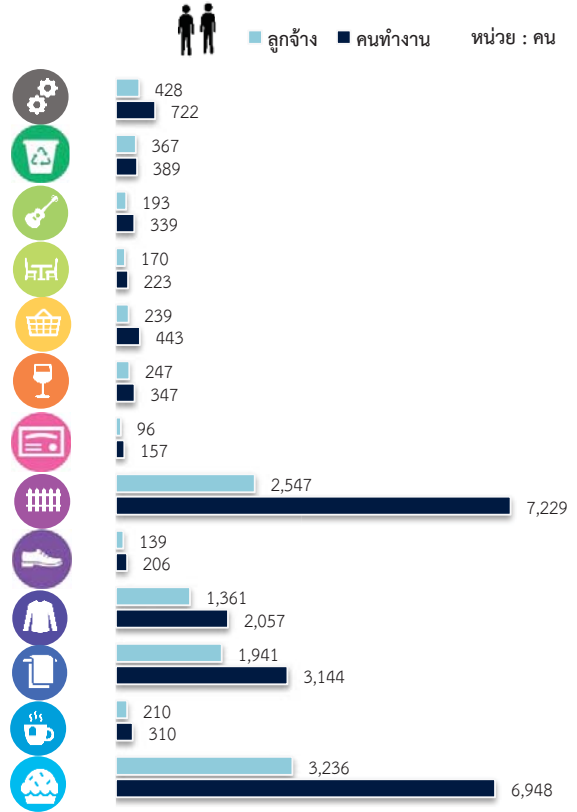

หมายเหตุ : คนทำงาน หมายถึง เจ้าของกิจการห้างหุ้นส่วน คนทำงานโดยไม่ได้รับค่าจ้าง เงินเดือนและลูกจ้าง

9. ค่าตอบแทนแรงงาน

เมื่อพิจารณาค่าตอบแทนแรงงานของลูกจ้าง ในสถานประกอบการ พบว่า ลูกจ้างในอุตสาหกรรม การผลิตผลิตภัณฑ์อาหาร มีค่าตอบแทนแรงงาน สูงที่สุด ประมาณ 164.2 ล้านบาท รองลงมาคือ อุตสาหกรรมการผลิตเสื้อผ้าเครื่องแต่งกาย ประมาณ 101.4 ล้านบาท และอุตสาหกรรมการผลิตสิ่งทอ ประมาณ 42.4 ล้านบาท (ภาพที่ 10)

ภาพที่ 10 ค่าตอบแทนแรงงานของสถานประกอบการ
อุตสาหกรรมการผลิต จำแนกตามหมวดย่อย
อุตสาหกรรม

หน่วย : พันบาท

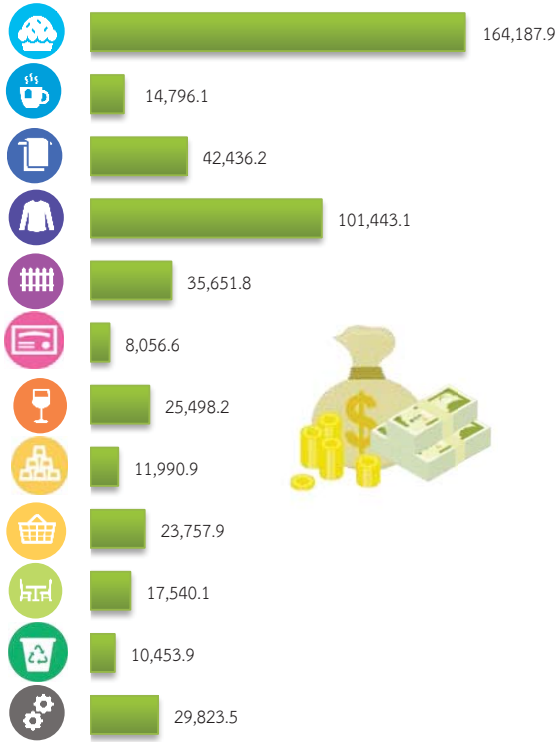

10. มูลค่าผลผลิต ค่าใช้จ่ายขั้นกลาง
และมูลค่าเพิ่ม

การประกอบอุตสาหกรรมการผลิตของจังหวัดยโสธร มีมูลค่าผลผลิตรวมทั้งสิ้นประมาณ 7,117.9 ล้านบาท เป็นค่าใช้จ่ายขั้นกลางประมาณ 4,698.2 ล้านบาท และมีมูลค่าเพิ่มประมาณ 2,419.7 ล้านบาท หากพิจารณามูลค่าเพิ่มตามหมวดย่อยอุตสาหกรรมพบว่า อุตสาหกรรมการผลิตผลิตภัณฑ์อาหาร มีมูลค่าเพิ่มมากที่สุด ประมาณ 1,483.5 ล้านบาท รองลงมาคือ อุตสาหกรรมการผลิตเสื้อผ้าเครื่องแต่งกาย มีมูลค่าเพิ่ม ประมาณ 234.2 ล้านบาท และอุตสาหกรรม การผลิตสิ่งทอ ประมาณ 152.1 ล้านบาท (ภาพที่ 11)

ภาพที่ 11 มูลค่าเพิ่มของสถานประกอบการอุตสาหกรรม
การผลิต จำแนกตามหมวดย่อยอุตสาหกรรม

หน่วย : พันบาท



มูลค่าเพิ่ม คำนวณโดย มูลค่าผลผลิต หักด้วยค่าใช้จ่ายขั้นกลาง
มูลค่าผลผลิต หมายถึง รายรับของสถานประกอบการในรอบปี 2559
ค่าใช้จ่ายขั้นกลาง หมายถึง รายจ่ายที่ใช้ในการดำเนินการในกระบวนการผลิตของ
สถานประกอบการในรอบปี 2559

• ปัญหาในการดำเนินงาน

สถานประกอบการอุตสาหกรรมการผลิตประมาณร้อยละ 51.2 รายงานว่าไม่มีปัญหาในการดำเนินงาน และร้อยละ 48.8 รายงานว่ามีปัญหาในการดำเนินงาน โดยปัญหาในการดำเนินงาน 5 อันดับแรก คือ ร้อยละ 52.6 รายงานว่ามีปัญหาเกี่ยวกับต้นทุนการผลิตสูงขึ้น รองลงมา ร้อยละ 34.4 รายงานว่าคู่แข่งในอุตสาหกรรมมากขึ้น ร้อยละ 22.4 รายงานว่าขาดเงินลงทุนและเงินหมุนเวียนในการประกอบการ ร้อยละ 18.4 รายงานว่าตลาดอิมพอร์ตไม่สามารถขยายฐานลูกค้าได้ และร้อยละ 8.8 รายงานว่าขาดแคลนแรงงาน ตามลำดับ (ภาพที่ 12)

ภาพที่ 12 ร้อยละของสถานประกอบการอุตสาหกรรมการผลิต จำแนกตามการมีปัญหาในการดำเนินงาน 5 อันดับแรก

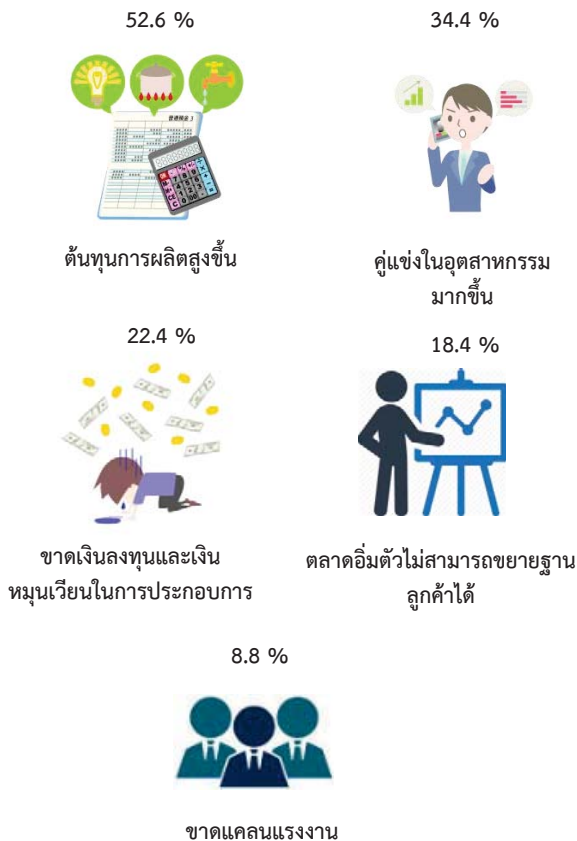

• ความช่วยเหลือที่ต้องการจากหน่วยงานของรัฐ

สถานประกอบการอุตสาหกรรมการผลิตในจังหวัดยโสธร รายงานว่าไม่ต้องการให้ภาครัฐช่วยเหลือร้อยละ 48.9 และร้อยละ 51.1 รายงานว่าต้องการให้ภาครัฐช่วยเหลือ โดยความต้องการให้รัฐช่วยเหลือ 5 อันดับแรก คือ ลดต้นทุนการผลิต ร้อยละ 42.7 รองลงมาคือ การขยายตลาดรับซื้อผลผลิต ส่งเสริมการส่งออก ร้อยละ 38.7 ส่งเสริมการลงทุนให้แก่ผู้ประกอบการ ร้อยละ 33.5 จัดหาแหล่งเงินทุนดอกเบี้ยต่ำ ร้อยละ 28.4 และเพิ่มวงเงินสินเชื่อให้แก่ผู้ประกอบการ ร้อยละ 14.0

ภาพที่ 13 ร้อยละของสถานประกอบการอุตสาหกรรมการผลิต จำแนกตามความต้องการให้ภาครัฐช่วยเหลือ 5 อันดับแรก

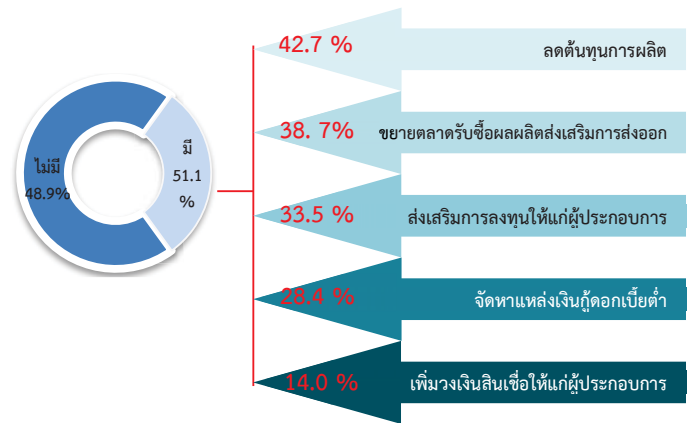

สารบัญ

คำนำ

บทสรุปสำหรับผู้บริหาร

สารบัญแผนภาพ

สารบัญตาราง

บทที่ 1 บทนำ

- 1.1 ความเป็นมา
- 1.2 วัตถุประสงค์
- 1.3 ประโยชน์ที่คาดว่าจะได้รับ

บทที่ 2 ระเบียบวิธีสถิติ

- 2.1 ประชากรเป้าหมาย
- 2.2 เวลาอ้างอิง
- 2.3 คำนิยาม
- 2.4 แผนการสุ่มตัวอย่าง
- 2.5 รายการข้อมูลที่เก็บรวบรวม
- 2.6 การเก็บรวบรวมข้อมูลรายละเอียด
- 2.7 การประมวลผลข้อมูล
- 2.8 การปิดตัวเลข
- 2.9 ความคลาดเคลื่อนของข้อมูล
- 2.10 การนำเสนอผลข้อมูล

บทที่ 3 ผลการสำมะโน

- 3.1 ข้อมูลทั่วไปของสถานประกอบการอุตสาหกรรมการผลิต
- 3.2 ข้อมูลสถิติที่สำคัญจำแนกตามขนาดของสถานประกอบการและหมวดย่อยอุตสาหกรรม

ภาคผนวก

ภาคผนวก ก ตารางสถิติ

ตอนที่ 1 ข้อมูลทั่วไปของสถานประกอบการ

- จำแนกตามขนาดของสถานประกอบการ
- จำแนกตามหมวดย่อยอุตสาหกรรม

ตอนที่ 2 ข้อมูลการดำเนินงานกิจการของสถานประกอบการ

- จำแนกตามขนาดของสถานประกอบการ
- จำแนกตามหมวดย่อยอุตสาหกรรม

ภาคผนวก ข แผนการเลือกตัวอย่างและการประมาณผล

สารบัญแนภาพ

		หน้า
ภาพที่ 1	จำนวนสถานประกอบการของข้อมูลพื้นฐาน จำแนกตามกิจกรรมทางเศรษฐกิจ	ฉ
ภาพที่ 2	ร้อยละของสถานประกอบการอุตสาหกรรมการผลิตจำแนกตามหมวดย่อยอุตสาหกรรม	ฉ
ภาพที่ 3	จำนวนสถานประกอบการอุตสาหกรรมการผลิตจำแนกตามขนาดของสถานประกอบการ (จำนวนคนทำงาน)	ช
ภาพที่ 4	ร้อยละของสถานประกอบการอุตสาหกรรมการผลิต จำแนกตามรูปแบบการตั้งตามกฎหมาย	ช
ภาพที่ 5	ร้อยละของสถานประกอบการอุตสาหกรรมการผลิต จำแนกตามรูปแบบการตั้งทางเศรษฐกิจ	ช
ภาพที่ 6	ร้อยละของสถานประกอบการอุตสาหกรรมการผลิต จำแนกตามระยะเวลาดำเนินกิจการ	ช
ภาพที่ 7	ร้อยละของสถานประกอบการอุตสาหกรรมการผลิต จำแนกตามทุนจดทะเบียน	ช
ภาพที่ 8	ร้อยละของสถานประกอบการอุตสาหกรรมการผลิต จำแนกตามอัตราการใช้กำลังการผลิต	ฉ
ภาพที่ 9	คนทำงานและลูกจ้างของสถานประกอบการอุตสาหกรรมการผลิต จำแนกตามหมวดย่อยอุตสาหกรรม	ฉ
ภาพที่ 10	ค่าตอบแทนแรงงานของสถานประกอบการอุตสาหกรรมการผลิต จำแนกตามหมวดย่อยอุตสาหกรรม	ญ
ภาพที่ 11	มูลค่าเพิ่มของสถานประกอบการอุตสาหกรรมการผลิต จำแนกตามหมวดย่อยอุตสาหกรรม	ญ
ภาพที่ 12	ร้อยละของสถานประกอบการอุตสาหกรรมการผลิต จำแนกตามการมีปัญหาในการดำเนินกิจการ 5 อันดับแรก	ฎ
ภาพที่ 13	ร้อยละของสถานประกอบการอุตสาหกรรมการผลิต จำแนกตามความต้องการให้ภาครัฐช่วยเหลือ 5 อันดับแรก	ฎ

สารบัญตาราง

		หน้า
ตาราง 3.1	จำนวนและร้อยละของสถานประกอบการอุตสาหกรรมการผลิต จำแนกตามอำเภอ	11
ตาราง 3.2	จำนวนและร้อยละของสถานประกอบการอุตสาหกรรมการผลิต จำแนกตาม หมวดย่อยอุตสาหกรรม	12
ตาราง 3.3	จำนวนและร้อยละสถานประกอบการอุตสาหกรรมการผลิตจำแนกตาม ลักษณะของสถานประกอบการ	13
ตาราง 3.4	คนทำงานลูกจ้าง และค่าตอบแทนแรงงานจำแนกตามขนาดของ สถานประกอบการและหมวดย่อยอุตสาหกรรม	16
ตาราง 3.5	มูลค่าผลผลิต ค่าใช้จ่ายขั้นกลางและมูลค่าเพิ่มของสถานประกอบการ อุตสาหกรรมการผลิต จำแนกตามขนาดของสถานประกอบการและหมวดย่อย อุตสาหกรรม	18
ตาราง 3.6	มูลค่าผลผลิต และมูลค่าเพิ่มเฉลี่ยต่อสถานประกอบการและต่อคนทำงาน จำแนกตามขนาดของสถานประกอบการ และหมวดย่อยอุตสาหกรรม	20

บทที่ 1

บทนำ

1.1 ความเป็นมา

สำนักงานสถิติแห่งชาติ ได้จัดทำสำมะโนอุตสาหกรรมทุก 10 ปี ตามข้อเสนอแนะขององค์การสหประชาชาติ เพื่อให้ประเทศมีข้อมูลพื้นฐานที่สำคัญทางด้านอุตสาหกรรมการผลิตมาอย่างต่อเนื่อง เนื่องจากความผันผวนของเศรษฐกิจโลกทำให้โครงสร้างการดำเนินธุรกิจและอุตสาหกรรมมีการเปลี่ยนแปลงรวดเร็วทำให้หน่วยงานหลักด้านเศรษฐกิจของประเทศ ได้แก่ สำนักงานเศรษฐกิจอุตสาหกรรม กระทรวงอุตสาหกรรม สำนักงานคณะกรรมการพัฒนาการเศรษฐกิจและสังคมแห่งชาติ ธนาคารแห่งประเทศไทย และกระทรวงพาณิชย์ มีความจำเป็นต้องใช้ข้อมูลที่ทันสมัยเพื่อใช้ในการวิเคราะห์และติดตามสถานการณ์ด้านเศรษฐกิจของประเทศและภูมิภาค จึงขอให้สำนักงานสถิติแห่งชาติจัดทำสำมะโนอุตสาหกรรมจากทุก 10 ปี เป็นจัดทำทุก 5 ปี ประกอบกับประเทศต่าง ๆ ส่วนใหญ่ได้มีการจัดทำสำมะโนด้านเศรษฐกิจทุก 5 ปี โดยในปี 2555 สำนักงานสถิติแห่งชาติได้วางแผนปรับการจัดทำสำมะโนอุตสาหกรรมเป็นประจำทุก 5 ปี จึงบูรณาการดำเนินการไปพร้อมกับสำมะโนธุรกิจทางการค้าและธุรกิจทางการบริการ ภายใต้ชื่อ “สำมะโนธุรกิจและอุตสาหกรรม” ซึ่งสำมะโนอุตสาหกรรมจัดทำมาแล้ว 4 ครั้ง ในปี 2507 ปี 2540 ปี 2550 และปี 2555 สำหรับในปี 2560 จะครบรอบ 5 ปี ในการจัดทำสำมะโนอุตสาหกรรมซึ่งนับเป็นครั้งที่ 5 ของประเทศไทย

สำหรับการจัดทำสำมะโนอุตสาหกรรม พ.ศ. 2560 ได้กำหนดแผนการดำเนินงานเป็น 2 ขั้นตอน คือ ขั้นการเก็บรวบรวมข้อมูลพื้นฐานหรือการนับจุดสถานประกอบการทุกประเภท ดำเนินการในปี 2559 และขั้นการเก็บรวบรวมข้อมูลรายละเอียดหรือการแจงนับสถานประกอบการในอุตสาหกรรมการผลิตซึ่งดำเนินการในปี 2560

1.2 วัตถุประสงค์

1.2.1 เพื่อเก็บรวบรวมข้อมูลพื้นฐานที่แสดงให้เห็นโครงสร้าง และการกระจายตัวของสถานประกอบการประเภทต่างๆ เช่น สถานประกอบการธุรกิจทางการค้า ธุรกิจทางการบริการ อุตสาหกรรมการผลิต การก่อสร้างการขนส่งทางบก สถานที่เก็บสินค้า กิจกรรมด้านข้อมูลข่าวสารและการสื่อสาร และโรงพยาบาลเอกชน เป็นต้น

1.2.2 เพื่อเก็บรวบรวมรายละเอียดการดำเนินงานของสถานประกอบการเกี่ยวกับจำนวนและขนาดของสถานประกอบการ ประเภทอุตสาหกรรม จำนวนคนทำงาน ลูกจ้าง ค่าตอบแทนแรงงาน ค่าใช้จ่ายในการผลิตและดำเนินงานมูลค่าขายผลผลิตและรายรับส่วนเปลี่ยนแปลงของวัตถุดิบ และสินค้าคงเหลือมูลค่าสินทรัพย์ถาวรของสถานประกอบการและข้อมูลอื่นๆ ที่เกี่ยวข้อง กับอุตสาหกรรมการผลิต

1.3 ประโยชน์ที่คาดว่าจะได้รับ

ข้อมูลที่ได้จะเป็นประโยชน์สำหรับผู้ใช้อ้างอิงข้อมูลทั้งในภาครัฐและเอกชน ดังนี้

ภาครัฐ :

1.3.1 ใช้ในการวางแผนและกำหนดนโยบายพัฒนาเศรษฐกิจด้านอุตสาหกรรมการผลิตทั้งในระดับประเทศและระดับท้องถิ่น เพื่อเสริมสร้างศักยภาพของอุตสาหกรรมให้สามารถแข่งขันได้ในเวทีการค้าโลก

1.3.2 ใช้ในการจัดทำดัชนีชี้วัดภาวะเศรษฐกิจและภาวะการดำเนินกิจการ เช่น ผลิตภัณฑ์มวลรวม ตารางปัจจัยการผลิตและผลผลิตของประเทศ สัดส่วนแรงงานในภาคการผลิต การบริการ เป็นต้น

1.3.3 ใช้ในการจัดทำแผนวิเคราะห์สถานการณ์ในการส่งเสริมวิสาหกิจขนาดกลางและขนาดย่อมของประเทศ

1.3.4 ใช้ประกอบการพิจารณากำหนดนโยบาย ออกกฎหมายและมาตรการต่าง ๆ เพื่อส่งเสริมและกำหนดทิศทางการประกอบธุรกิจทางการค้า ธุรกิจทางการบริการ และอุตสาหกรรมการผลิต ให้เป็นไปตามแนวนโยบายที่กำหนดไว้

1.3.5 เป็นข้อมูลพื้นฐานในการวางแผนจัดหาโครงสร้างพื้นฐาน (Infrastructure) เพื่อสนับสนุนอุตสาหกรรมการผลิตของประเทศ

1.3.6 ใช้ในการพัฒนาระบบข้อมูลเพื่อการวางแผนเตือนภัยทางเศรษฐกิจและสังคม

1.3.7 ใช้ประโยชน์ในทางสถิติเพื่อจัดทำกรอบตัวอย่าง สำหรับการเก็บรวบรวมข้อมูลจากสถานประกอบการของหน่วยสถิติต่างๆ

ภาคเอกชน :

1.3.8 ผู้ประกอบการใช้ข้อมูลพื้นฐานและข้อมูลการดำเนินกิจการ เป็นเครื่องมือสำหรับการวิเคราะห์สถานการณ์ด้านเศรษฐกิจ รวมทั้งการวางแผนตัดสินใจเกี่ยวกับการลงทุนขยายกิจการ/สาขา บริหารและควบคุมการดำเนินงานในในด้านต่างๆ ให้มีประสิทธิภาพยิ่งขึ้น

1.3.9 ใช้ข้อมูลเป็นมาตรฐานเพื่อเปรียบเทียบผลการดำเนินงานของตนเองกับกิจการอื่นๆ ในอุตสาหกรรมประเภทเดียวกันหรือขนาดต่างๆ

1.3.10 สำหรับนักวิชาการ นักวิจัย และสถาบันการศึกษา นำไปศึกษาวิเคราะห์ต่อยอดสร้างนวัตกรรม เพื่อสนับสนุน ส่งเสริม และพัฒนาธุรกิจทางการค้า ธุรกิจทางการบริการและอุตสาหกรรมการผลิตที่อยู่ในความสนใจและเรื่องต่างๆ ที่เกี่ยวข้อง

บทที่ 2 ระเบียบวิธีสถิติ

2.1 ประชากรเป้าหมาย

สถานประกอบการที่อยู่ในขอบข่ายสำมะโนครั้งนี้ ได้แก่ สถานประกอบการทั่วประเทศที่ดำเนินกิจกรรมเกี่ยวกับการผลิตการจัดหน้า การจัดการและการบำบัดน้ำเสีย ของเสีย และสิ่งปฏิกูล และการจัดพิมพ์จำหน่ายหรือเผยแพร่ ตามการจัดประเภทมาตรฐานอุตสาหกรรมประเทศไทย ปี 2552 (Thailand Standard Industrial Classification : TSIC-2009)

คัมรวมสถานประกอบการอุตสาหกรรม การผลิตทุกแห่งที่ตั้งอยู่ในเขตเทศบาลและนอกเขตเทศบาลทั่วประเทศ

2.2 เวลาอ้างอิง

ข้อมูลเกี่ยวกับจำนวนและลักษณะต่าง ๆ ของสถานประกอบการที่เก็บรวบรวมเป็นข้อมูลของสถานประกอบการที่ดำเนินกิจการใน ปี 2559 (การดำเนินกิจการระหว่าง 1 มกราคม ถึง 31 ธันวาคม 2559)

2.3 คำนิยาม

2.3.1 สถานประกอบการอุตสาหกรรม การผลิต หมายถึง สถานประกอบการที่ดำเนินกิจการเกี่ยวกับการผลิต ซึ่งหมายถึงการเปลี่ยนรูปวัตถุดิบให้เป็นผลิตภัณฑ์ชนิดใหม่ด้วยเครื่องจักรหรือเคมีภัณฑ์ โดยไม่คำนึงถึงว่างานนั้นทำด้วยเครื่องจักรหรือด้วยมือ หรือทำในโรงงาน โรงซ่อม หรือเคหสถาน หรือผลิตภัณฑ์นั้นขายส่งหรือขายปลีกก็ตาม การประกอบชิ้นส่วนของผลิตภัณฑ์ นับว่าเป็นการผลิตด้วย

2.3.2 การจำแนกประเภทอุตสาหกรรม การผลิต ในการจัดทำสำมะโนอุตสาหกรรม พ.ศ. 2560 ได้จำแนกประเภทอุตสาหกรรม การผลิตที่จัดอยู่ในประเภท C E และ J เฉพาะหมวดย่อย 58

การจัดจำแนกโครงสร้างประเภท อุตสาหกรรมการผลิต เป็นดังนี้

หมวดย่อยอุตสาหกรรม ได้แก่ กลุ่มอุตสาหกรรม ซึ่งแบ่งเป็นกลุ่มย่อยจากหมวดใหญ่ และใช้แทนด้วยเลขรหัส 2 ตัวแรก ตั้งแต่รหัส 10 – 33 37 – 39 และ 58 รวม 28 หมวดย่อย

หมู่ใหญ่อุตสาหกรรม ได้แก่ กลุ่มอุตสาหกรรม ซึ่งแบ่งเป็นกลุ่มย่อยจากหมวดย่อย อุตสาหกรรม และใช้แทนด้วยเลขรหัส 3 ตัวแรก ตั้งแต่รหัส 101 – 332 370 - 390 และ 581 - 582 รวม 78 หมู่ใหญ่

หมู่ย่อยอุตสาหกรรม ได้แก่ กลุ่มอุตสาหกรรม ซึ่งแบ่งเป็นกลุ่มย่อยจากหมู่ใหญ่ อุตสาหกรรม และใช้แทนด้วยเลขรหัส 4 ตัวแรก ตั้งแต่รหัส 1011 – 3320 3700 - 3900 และ 5811 - 5820 รวม 164 หมู่ย่อย

กิจกรรมอุตสาหกรรม ได้แก่ กลุ่มอุตสาหกรรมที่น้อยที่สุด และใช้แทนด้วยเลขรหัส 5 ตัวแรก ตั้งแต่รหัส 10111- 33200 37000 – 39000 และ 58111 – 58203 รวม 409 กิจกรรม

2.3.3 รูปแบบการจัดตั้งตามกฎหมาย

1) ส่วนบุคคล ห้างหุ้นส่วนสามัญที่ไม่เป็นนิติบุคคล หมายถึง สถานประกอบการที่มีเจ้าของเป็นบุคคลธรรมดา คนเดียวหรือหลายคนรวมกัน และให้หมายรวมถึงห้างหุ้นส่วนสามัญที่ไม่จดทะเบียนเป็นนิติบุคคลด้วย

2) ห้างหุ้นส่วนสามัญนิติบุคคล ห้างหุ้นส่วนจำกัด หมายถึง สถานประกอบการที่จัดตั้งขึ้น โดยมีบุคคลตั้งแต่ 2 คนขึ้นไปรวมทุนกัน เพื่อประกอบการผลิตและมีความรับผิดชอบร่วมกัน โดยการจดทะเบียนตามกฎหมาย

3) บริษัทจำกัด บริษัทจำกัด (มหาชน)

- บริษัทจำกัด หมายถึง สถานประกอบการที่จัดตั้งขึ้นโดยผู้ริเริ่มคณะหนึ่ง และได้จดทะเบียนถูกต้องตามกฎหมาย โดยมีผู้ริเริ่มดำเนินการอย่างน้อย 3 คนขึ้นไป

- บริษัทจำกัด (มหาชน) หมายถึง สถานประกอบการที่จัดตั้งขึ้นโดยการจดทะเบียนจัดตั้งบริษัท การควบบริษัท หรือการแปรสภาพบริษัท และวัตถุประสงค์ที่จะขายหุ้นต่อประชาชน โดยมีผู้ริเริ่มดำเนินการตั้งแต่ 15 คนขึ้นไป

4) ส่วนราชการ รัฐวิสาหกิจหมายถึง สถานประกอบการที่รัฐบาลเป็นเจ้าของหรือมีทุนอยู่ด้วยไม่น้อยกว่าร้อยละ 50 ของทุนทั้งหมดในที่นี้ หมายถึง สถานประกอบการที่ดำเนินการโดยรัฐบาลด้วย ได้แก่ เรือรบ โรงฆ่าสัตว์ เป็นต้น

5) สหกรณ์ หมายถึง สถานประกอบการที่จัดตั้งขึ้นในรูปของสหกรณ์ โดยจดทะเบียนถูกต้องตามกฎหมายว่าด้วยสหกรณ์ โดยมีผู้ก่อตั้งไม่น้อยกว่า 10 คน

6) กลุ่มแม่บ้านหมายถึงกลุ่มที่เกิดจากความต้องการของสมาชิกที่มารวมกลุ่มกันขึ้นมา เพื่อตอบสนองความต้องการของสมาชิกได้อย่างมีประสิทธิภาพ มีแนวคิดสร้างสรรค์กลุ่มเพื่อยกระดับความเป็นอยู่ของสมาชิกให้ดีขึ้น ทั้งคุณภาพชีวิต สิ่งแวดล้อม เศรษฐกิจและสังคม โดยใช้หลักการทำงานแบบมีส่วนร่วม คือร่วมคิดร่วมทำ ร่วมตัดสินใจและร่วมพัฒนาสมาชิก

7) สมาคม หมายถึง การก่อตั้งสมาคมเพื่อกระทำการใด ๆ อันมีลักษณะต่อเนืองร่วมกันและมีใช่เป็นการหาผลกำไรหรือรายได้มาแบ่งปันกัน ต้องมีข้อบังคับและจดทะเบียนตามบทบัญญัติแห่งประมวลกฎหมายนี้ โดยมีผู้ริเริ่มก่อตั้ง 3 คน

8) มูลนิธิ หมายถึง ทรัพย์สินที่จัดสรรไว้โดยเฉพาะสำหรับวัตถุประสงค์เพื่อการกุศล สาธารณะ การศาสนา ศิลปะ วิทยาศาสตร์ วรรณคดี การศึกษา หรือเพื่อสาธารณประโยชน์อย่างอื่นโดยมิได้มุ่งหาประโยชน์มาแบ่งปันกันและ

การจัดการทรัพย์สินของมูลนิธิ ต้องมิใช่เป็นการหาผลประโยชน์เพื่อบุคคลใด

9) อื่นๆ หมายถึง สถานประกอบการที่จัดตั้งในรูปแบบอื่นๆ นอกจากที่กล่าวข้างต้น เช่น สโมสรชมรมต่างๆ เป็นต้น

2.3.4 รูปแบบการจัดตั้งทางเศรษฐกิจ

1) สำนักงานแห่งเดียว หมายถึง สถานประกอบการที่ไม่เป็นสาขาหรือหน่วยย่อยของสถานประกอบการอื่น และไม่มีสาขาหรือหน่วยงานย่อยอื่น

2) สำนักงานใหญ่ หมายถึง สถานประกอบการที่เป็นเจ้าของและควบคุมกิจการของสถานประกอบการอื่นที่เป็นสำนักงานสาขาหรือหน่วยงานย่อย

3) สำนักงานสาขา หมายถึง สถานประกอบการที่เป็นสาขาหรือหน่วยงานย่อยของสถานประกอบการอื่นที่เป็นสำนักงานใหญ่

2.3.5 ทุนจดทะเบียน หรือทุนรับอนุญาต

หมายถึง ทุนดำเนินการซึ่งผู้ริเริ่มก่อการได้ระบุนำไว้เมื่อจดทะเบียนจัดตั้งเป็นนิติบุคคล หรือทุนที่ได้รับอนุญาตเมื่อขอจัดตั้งเป็นนิติบุคคล ทุนนี้ไม่ได้แสดงถึงเงินที่ได้รับจากผู้ถือหุ้น แต่เป็นการแสดงถึงความประสงค์ของผู้ริเริ่มก่อการว่าจะมีทุนดำเนินการเป็นจำนวนเงินเท่าใด

2.3.6 อัตราการใช้กำลังการผลิต

หมายถึง สัดส่วนระหว่างปริมาณผลผลิตจริงกับกำลังการผลิตสูงสุด ที่สามารถผลิตได้ในช่วงเวลาหนึ่ง คำนวณโดยปริมาณการผลิตจริงหารด้วยกำลังการผลิต

2.3.7 คนทำงาน

หมายถึง คนที่ทำงานในสถานประกอบการทั้งที่ได้รับเงินเดือนและไม่ได้รับเงินเดือน ที่สถานประกอบการมีอยู่ตามปกติ รวมทั้งผู้ที่ปกติทำงานอยู่ในสถานประกอบการแห่งนี้ แต่ในวันดังกล่าวไม่ได้มาทำงาน เนื่องจากเจ็บป่วย ลาหยุดพักผ่อน โดยได้รับค่าจ้าง/เงินเดือน

คนทำงาน ประกอบด้วย

1) คนทำงานโดยไม่ได้รับค่าจ้าง เงินเดือน หมายถึง เจ้าของกิจการหรือหุ้นส่วนที่ทำงานให้สถานประกอบการ โดยไม่ได้รับค่าจ้าง เงินเดือน และผู้ที่อาศัยอยู่ในครัวเรือนของเจ้าของกิจการ หรือหุ้นส่วน หรือบุคคลอื่น ที่ทำงานให้กับสถานประกอบการอย่างน้อยสัปดาห์ละ 20 ชั่วโมง โดยไม่ได้รับค่าจ้าง เงินเดือน เป็นประจำ

2) ลูกจ้างในกรรมวิธีการผลิต หมายถึง ลูกจ้างทั้งหมดที่ทำงานเกี่ยวข้องโดยตรงกับการผลิตในขั้นตอนต่าง ๆ หรือกิจกรรมที่เกี่ยวข้องกับการผลิต โดยได้รับค่าจ้างเงินเดือน

- ผู้ปฏิบัติงานมีฝีมือ หมายถึง ผู้ที่ทำงานด้านการผลิตซึ่งเคยได้รับการฝึกฝนอบรมมาก่อนอย่างน้อย 3 เดือน หรือผู้มีประสบการณ์ในการทำงาน 5 ปีขึ้นไปในงานเฉพาะที่ทำอยู่ เช่น ช่างนาถงานดูแลเครื่องจักร ผู้ผลิต หรือติดตั้งอุปกรณ์ ผู้เดินเครื่องจักร ผู้ประกอบชิ้นส่วนต่าง ๆ เป็นต้น

- ผู้ปฏิบัติงานไม่มีฝีมือ หมายถึง ผู้ที่ทำงานด้านการผลิตที่ได้รับการฝึกงานก่อนปฏิบัติงานน้อยกว่า 2 สัปดาห์ เช่น พนักงานทำความสะอาดเครื่องจักร

3) ลูกจ้างอื่น ๆ หมายถึง ลูกจ้างทั้งหมดนอกเหนือจากลูกจ้างในกรรมวิธีการผลิต รวมถึงผู้ปฏิบัติงานนักรับราชการ เสมียน พนักงาน เช่น ผู้จัดการ ผู้อำนวยการ และกรรมการบริหารที่ได้รับค่าจ้าง เงินเดือน ผู้ปฏิบัติงานในห้องทดลองและนักวิจัย พนักงานพิมพ์ดีด พนักงานบัญชี และพนักงานขาย เป็นต้น

ไม่รวมคนทำงาน ดังต่อไปนี้

- ผู้บริหารหรือผู้ถือหุ้นที่ได้รับเบี้ยประชุมเป็นครั้งคราว

- คนทำงานของสถานประกอบการอื่นที่มาปฏิบัติงานประจำที่สถานประกอบการแห่งนี้

- คนทำงานที่รับงานไปทำที่บ้าน แล้วนำมาส่งโดยไม่ได้ลงทุนซื้อวัสดุ อุปกรณ์ (หรือถ้ามีการใช้เครื่องมือส่วนตัวเล็กน้อยได้ เช่น มีด เข็ม ด้าย)

- คนงานที่ทำงานเป็นระยะเวลานาน เช่น ลาไปราชการทหาร

- คนที่สถานประกอบการจ้างมาทำงานเฉพาะอย่างเป็นครั้งคราว เช่น กรรมกรที่จ้างมาขนของ พนักงานเดินตลาดหรือตัวแทนขายที่ไม่มีเงินเดือนประจำ

- ลูกจ้างเช่าหรือแรงงานเช่า หมายถึง ลูกจ้างเฉพาะหรืออยู่ในกระบวนการผลิตที่ส่งตัวจากสำนักจัดหางานหรือองค์กรที่คล้ายคลึงกัน ให้แก่สถานประกอบการในอุตสาหกรรมการผลิต สำนักจัดหางานดังกล่าวไม่มีหน้าที่บังคับบัญชา ลูกจ้างซึ่งอยู่ภายใต้การควบคุม (การสั่งการหรือการบังคับบัญชา) ของลูกจ้างของสำนักจัดหางาน ลูกจ้างเหล่านี้จะมีชื่อในบัญชีเงินเดือนของสำนักจัดหางาน ไม่ใช่ของสถานประกอบการ ข้อมูลเกี่ยวกับแรงงานเช่า จะเป็นประโยชน์สำหรับการวิเคราะห์ผลผลิตภาพแรงงานของหน่วยอุตสาหกรรมที่ทำการผลิต ซึ่งมีการป้อนแรงงานเช่าเป็นวัตถุดิบในการผลิตที่แท้จริง **แรงงานต่อไปนี้ไม่จัดอยู่ในหมวดแรงงานเช่า**

- เจ้าหน้าที่ชั่วคราวที่ได้รับจากบริการจัดหาเจ้าหน้าที่

- ผู้รับเหมา ผู้รับเหมาช่วงหรือผู้รับเหมาอิสระ

- บริการที่อยู่ใต้การบริหารจัดการ เช่น แม่บ้าน พนักงานรักษาความปลอดภัย บริการปรับปรุงภูมิทัศน์

- บริการวิชาชีพหรือบริการด้านเทคนิคที่ซื้อหามาจากกิจการอื่น เช่น บริการที่ปรึกษาด้านซอฟต์แวร์ การจัดทำโปรแกรมคอมพิวเตอร์ บริการด้านวิศวกรรมหรือบริการด้านบัญชี

2.3.8 ค่าตอบแทนแรงงาน

1) ค่าจ้าง เงินเดือน หมายถึง เงินที่ นายจ้างหรือสถานประกอบการจ่ายให้ลูกจ้าง ระหว่างเดือนมกราคม - เดือนธันวาคม 2559 (ก่อนหักภาษีเงินได้บุคคลธรรมดา เงินสมทบ กองทุนประกันสังคมในส่วนของลูกจ้างต้องจ่าย ค่าประกันชีวิต และรายจ่ายอื่น ๆ ของลูกจ้าง) ตามข้อตกลงการจ้างแรงงาน โดยอาจจ่ายตาม เงื่อนไขของระยะเวลา หรือจ่ายตามปริมาณงาน

2) ค่าล่วงเวลา โบนัส เงินรางวัล พิเศษ เงินเพิ่มค่าครองชีพ ค่านายหน้า หมายถึง เงินนอกเหนือจากค่าจ้าง เงินเดือนที่สถาน ประกอบการจ่ายให้แก่ลูกจ้างเป็นค่าตอบแทนใน การทำงาน

3) สวัสดิการและผลประโยชน์ตอบแทน อื่น ๆ หมายถึง ผลประโยชน์ตอบแทนแรงงานที่ นายจ้างหรือสถานประกอบการจ่าย หรือบริการ ให้แก่ลูกจ้าง ได้แก่ ค่าตอบแทนแรงงานที่จ่ายเป็น สิ่งของหรือผลผลิต และสวัสดิการที่นายจ้างจัดหา หรือบริการลูกจ้าง เช่น อาหาร เครื่องดื่ม บ้านพัก คนงาน ค่าเช่าบ้าน ค่าซ่อมแซมที่อยู่อาศัย ค่ารักษาพยาบาล บริการดูแลบุตร พาหนะรับส่ง มาทำงาน บันเทิงหรือนันทนาการต่างๆ ที่จัดให้ ลูกจ้าง เป็นต้น **ทั้งนี้ไม่รวมเสื้อผ้า เครื่องแบบ ที่ใช้เฉพาะในการปฏิบัติงาน (ค่าเสื้อผ้า เครื่องแบบ ที่ใช้เฉพาะในการปฏิบัติงาน ถือเป็น ค่าใช้จ่ายอื่น ๆ ของสถานประกอบการ)**

4) เงินที่สถานประกอบการจ่ายสมทบ เข้ากองทุนเพื่อการประกันสังคม ฯลฯ หมายถึง เงินที่สถานประกอบการจ่ายสมทบเข้ากองทุนเพื่อ การประกันสังคมของทั้งรัฐบาลและเอกชน เพื่อ มิให้ลูกจ้างได้รับความเดือดร้อน เมื่อต้องขาด รายได้ไปบางส่วนหรือทั้งหมด อันเนื่องมาจากการ เจ็บป่วยหรือประสบอันตรายทั้งในและนอกเวลา ทำงาน การคลอดบุตร ทูพพลภาพ การว่างงาน ชราภาพ และเสียชีวิต เงินดังกล่าว เช่น เงินสมทบ กองทุนประกันสังคม กองทุนเงินทดแทน กองทุน สำรองเลี้ยงชีพ เป็นต้น

2.3.9 ค่าซื้อวัตถุดิบและวัสดุประกอบที่ ใช้ในการผลิต หมายถึง มูลค่าของวัตถุดิบและ ส่วนประกอบที่สถานประกอบการจัดซื้อ หรือ ได้รับมาจากสำนักงานใหญ่ในระหว่างเดือน มกราคม - เดือนธันวาคม 2559 เพื่อใช้ในการผลิต โดยสถานประกอบการเอง หรือจ้างสถาน ประกอบการอื่นหรือผู้อื่นทำการผลิต มูลค่า ดังกล่าวเป็นมูลค่าที่นำส่งถึงสถานประกอบการ ซึ่ง รวมค่าภาษีขาเข้าค่าขนส่ง ค่าประกันภัย ค่าบรรจุ หีบห่อ เป็นต้น

2.3.10 ค่าเชื้อเพลิง หมายถึง มูลค่าของ เชื้อเพลิงทุกชนิดที่ซื้อมา เพื่อใช้เป็นเชื้อเพลิง สำหรับพลังงานและความร้อน **ไม่รวม เชื้อเพลิงที่ เป็นส่วนประกอบของผลิตภัณฑ์ หรือที่ใช้ในการ ผลิตกระแสไฟฟ้า หรือเชื้อเพลิงที่ได้จากผล ผลิตได้ของกิจกรรมการผลิต เช่น ชี๊เสื่อย เป็นต้น**

2.3.11 ค่าไฟฟ้าที่ใช้ในการผลิต คือ มูลค่าไฟฟ้าทั้งหมดที่สถานประกอบการซื้อมา ระหว่างเดือนมกราคม - เดือนธันวาคม 2559 รวมทั้งค่าไฟฟ้าที่ได้รับจากหน่วยพลังงาน ของสถานประกอบการอื่นแต่อยู่ในเครือข่ายกัน โดยจะต้องประมาณมูลค่าเหมือนกับการซื้อขาย โดยปกติ

2.3.12 ค่าใช้จ่ายในการบำรุงรักษาและ ซ่อมแซมเครื่องจักร เครื่องมือฯ หมายถึง มูลค่า ของค่าใช้จ่ายทั้งหมดที่ใช้ในการซ่อมแซมและบำรุง อาคาร และสินทรัพย์ถาวรอื่น เพื่อให้อยู่ในสภาพ ที่ดีใช้งานต่อไปได้ ทั้งนี้ให้รวมค่าใช้จ่ายในการ บำรุงรักษา ซ่อมแซมที่จัดทำโดยสถานประกอบการ ที่อยู่ในเครือข่ายกันและให้ประมาณมูลค่า ในการซ่อมแซมเหมือนกับการว่าจ้างสถาน ประกอบการอื่นหรือผู้อื่น

2.3.13 ค่าซื้อสินค้าที่ซื้อมาจำหน่ายใน สภาพเดิมหมายถึง มูลค่าในการซื้อสินค้าเพื่อ นำมาจำหน่ายในสภาพเดิม โดยไม่มีการ เปลี่ยนแปลงสภาพ

2.3.14 ค่าจ้างเหมาจ่ายให้สถานประกอบการอื่นผลิตสินค้าให้ โดยสถานประกอบการจัดหาวัสดุให้ หมายถึง จำนวนเงินที่จ่ายเป็นค่าจ้างให้กับสถานประกอบการอื่น เพื่อทำการผลิตสินค้า โดยวัตถุดิบและส่วนประกอบในการผลิตเป็นของสถานประกอบการผู้จ้าง

2.3.15 ค่าธรรมเนียมที่จ่ายสำหรับลูกจ้าง (แรงงานเช่า) หมายถึง ค่าตอบแทนแรงงานของลูกจ้างเช่าที่สถานประกอบการผลิตจ่ายให้กับสำนักจัดหางาน

2.3.16 วัตถุดิบและสินค้าคงเหลือ หมายถึง มูลค่าของวัตถุดิบและวัสดุประกอบที่ใช้ในการผลิต และสินค้าคงเหลือ ซึ่งสถานประกอบการเป็นเจ้าของหรือควบคุมดูแลอยู่ ณ วันที่ 1 มกราคม และ วันที่ 31 ธันวาคม 2559 วัตถุดิบและสินค้าคงเหลือเหล่านี้อาจจะมีเก็บไว้ที่สถานประกอบการ หรือที่หน่วยงานช่วยเหลือ หรือที่โกดังสินค้า

มูลค่าคงเหลือต้นปี คือ มูลค่าของสินค้า วัตถุดิบ และวัสดุประกอบฯ ที่เหลือมาจากปีก่อนเมื่อ 1 มกราคม 2559

มูลค่าคงเหลือปลายปี คือ มูลค่าของสินค้า วัตถุดิบและวัสดุประกอบฯ ที่เหลืออยู่เมื่อ 31 ธันวาคม 2559

2.3.17 ส่วนเปลี่ยนแปลงมูลค่าสินค้า วัตถุดิบและวัสดุประกอบฯ คงเหลือ หมายถึง ผลต่างระหว่างมูลค่าคงเหลือปลายปีและมูลค่าคงเหลือต้นปี (มูลค่าปลายปี – มูลค่าต้นปี)

2.3.18 ค่าใช้จ่ายในการบริหารและดำเนินการของสถานประกอบการ หมายถึง ค่าใช้จ่ายในการดำเนินกิจการต่าง ๆ ของสถานประกอบการ เช่น ค่าเช่าที่ดิน ค่าเช่าอาคารและที่ดิน ค่าเสื่อมราคาสินทรัพย์ถาวรทุกประเภท ค่าน้ำประปา ค่าไฟฟ้า (ไม่รวมค่าไฟฟ้าที่ใช้ในการผลิต) ค่าไปรษณีย์ ค่าโทรเลข ค่าโทรศัพท์ ค่าทำ

บัญชีค่าปรึกษา ค่าดอกเบี้ยจ่าย หนี้สูญ ค่าภาษี ค่าโฆษณา ค่านายหน้า และอื่น ๆ เป็นต้น

2.3.19 มูลค่าขายผลผลิต หมายถึง มูลค่าการจำหน่ายผลิตภัณฑ์ที่สถานประกอบการผลิตขึ้นเองและ/หรือที่สถานประกอบการอื่นผลิตให้ โดยสถานประกอบการเป็นผู้จ่ายค่าวัสดุและวัสดุประกอบที่ใช้ในการผลิตในระหว่างเดือนมกราคม – เดือนธันวาคม 2559 ทั้งนี้ให้รวมมูลค่าผลผลิตที่สถานประกอบการผลิตเพื่อใช้เอง หรือให้คนทำงาน เป็นส่วนหนึ่งของค่าตอบแทนแรงงาน ผลผลิตที่จัดส่งให้สำนักงานใหญ่ สำนักงานสาขา หรือสำนักงานขายของโรงงาน และรายรับจากการขายผลพลอยได้และเศษวัสดุ

2.3.20 รายรับจากการขายสินค้าที่ซื้อ มาจำหน่ายในสภาพเดิม หมายถึง จำนวนเงินที่สถานประกอบการได้รับจากการขายสินค้าที่ซื้อมาจำหน่าย โดยไม่มีการเปลี่ยนแปลงสภาพ

2.3.21 รายรับจากการรับจ้างเหมาทำการผลิตสินค้าให้สถานประกอบการอื่น โดยสถานประกอบการเป็นผู้จัดหาวัสดุให้ หมายถึง จำนวนเงินที่ได้รับจากผู้จ้างในการรับจ้างเหมาทำการผลิตสินค้า โดยผู้จ้างจัดหาวัสดุให้ ถ้าเป็นการรับจ้างเหมาผลิตสินค้าให้สถานประกอบการในเครือเดียวกันให้คิดค่าบริการในการผลิตตามราคาตลาด หรือคิดจากค่าใช้จ่ายต่าง ๆ ที่เกิดขึ้นจริงในกระบวนการผลิต **โดยไม่รวมค่าวัสดุที่ผู้จ้างจัดหาให้**

2.3.22 รายรับจากการให้บริการ บำรุงรักษา ซ่อมแซมและติดตั้งให้แก่สถานประกอบการอื่น หมายถึง จำนวนเงินที่สถานประกอบการได้รับจากการให้บริการ บำรุงรักษา ซ่อมแซมและติดตั้งเครื่องจักรหรือโรงงานให้กับสถานประกอบการอื่นหรือลูกค้า สำหรับค่าบริการในการให้บริการแก่สถานประกอบการอื่นในเครือเดียวกัน ให้คิดมูลค่าการบริการโดยรวมค่าแรงงาน ค่าดำเนินการ และค่าวัสดุที่ใช้ในการให้บริการ

2.3.23 รายรับอื่น ๆ หมายถึง มูลค่ารายรับอื่น ๆ ของสถานประกอบการ เช่น รายรับจากการขายกากของเสียหรือวัสดุเหลือใช้ของสถานประกอบการ และค่าขายกระแสไฟฟ้า เป็นต้น

2.3.24 มูลค่าตามบัญชีของสินทรัพย์ถาวร หมายถึง มูลค่าสุทธิของสินทรัพย์ถาวรตามบัญชีเมื่อได้หักค่าเสื่อมราคา ค่าสึกหรอตามระยะเวลาการใช้งานถึงวันสิ้นปี สินทรัพย์ถาวร ได้แก่ ที่ดิน อาคาร เครื่องจักรและเครื่องมือ ยานพาหนะ เครื่องใช้สำนักงาน เป็นต้น มูลค่าสินทรัพย์ถาวรรวมถึงมูลค่าการต่อเติมดัดแปลง และปรับปรุงสินทรัพย์ถาวรในระหว่างเดือนมกราคม – เดือนธันวาคม 2559 เพื่อยืดอายุการใช้งาน หรือเพิ่มประสิทธิภาพการทำงาน

2.3.25 มูลค่าเพิ่ม

คำนวณโดย : มูลค่าเพิ่ม = มูลค่าผลผลิต - ค่าใช้จ่ายขั้นกลาง

มูลค่าผลผลิต หมายถึง รายรับของสถานประกอบการในรอบปี 2559 ซึ่งได้แก่

- 1) มูลค่าขายผลผลิต
- 2) รายรับจากการขายสินค้าที่ซื้อมาจำหน่ายในสภาพเดิม
- 3) รายรับจากการรับจ้างเหมาทำการผลิตสินค้าให้สถานประกอบการอื่น โดยสถานประกอบการจัดหาวัสดุให้
- 4) รายรับจากการให้บริการบำรุงรักษา ซ่อมแซม และติดตั้งให้แก่สถานประกอบการอื่น
- 5) รายรับจากการให้เช่าอาคาร อาคารพร้อมที่ดิน ยานพาหนะ เครื่องจักรและเครื่องมือ ฯลฯ และรายรับอื่นๆ
- 6) ส่วนเปลี่ยนแปลงมูลค่าสินค้าคงเหลือ

ค่าใช้จ่ายขั้นกลาง หมายถึง รายจ่ายที่ใช้ในการดำเนินการในขบวนการผลิตของสถานประกอบการในรอบปี 2559 ซึ่งได้แก่

- 1) ค่าซื้อวัตถุดิบและวัสดุประกอบที่ใช้ในการผลิต
- 2) ค่าใช้จ่ายในการผลิต (ค่าเชื้อเพลิง และค่าไฟฟ้าที่ใช้ในการผลิต ค่าติดตั้งซ่อมแซม และบำรุงรักษาสินค้าที่จำหน่ายให้ลูกค้า ค่าติดตั้งซ่อมแซมและบำรุงรักษาเครื่องจักรเครื่องมือฯ และค่าใช้จ่ายในการผลิตอื่น ๆ)
- 3) ค่าซื้อสินค้าที่ซื้อมาจำหน่ายในสภาพเดิม
- 4) ค่าจ้างเหมาจ่ายให้สถานประกอบการอื่นผลิตสินค้าให้ โดยสถานประกอบการจัดหาวัสดุให้
- 5) ค่าธรรมเนียมที่จ่ายสำหรับลูกจ้างเช่า (แรงงานเช่า)
- 6) ค่าใช้จ่ายในการขายของสถานประกอบการ (ค่าโฆษณา ค่าขนส่งสินค้าที่ขาย ค่านายหน้า ค่าประกันภัย และค่าใช้จ่ายในการขายอื่น ๆ)
- 7) ค่าใช้จ่ายในการบริหารและดำเนินงานของสถานประกอบการ (ค่าใช้จ่ายในการบริหารและดำเนินงานฯ หักด้วยค่าเช่าที่ดิน ค่าดอกเบี้ยจ่าย หนี้สูญ และขาดทุนจากการเปลี่ยนแปลงอัตราแลกเปลี่ยนฯ)
- 8) ส่วนเปลี่ยนแปลงมูลค่าวัตถุดิบและวัสดุประกอบฯ คงเหลือ

2.4 แผนการสุ่มตัวอย่าง

2.4.1 สถานประกอบการที่มีคนทำงาน 1 - 10 คน

แผนการสุ่มตัวอย่างที่ใช้เป็นแบบ Stratified Systematic Sampling โดยมีประเภทมาตรฐานอุตสาหกรรม (ประเทศไทย) ปี 2552 (Thailand Standard Industrial Classification: TSIC 2009) ในระดับกิจกรรมเป็นสตราตัมมีทั้งสิ้น 409 สตราตัม ขนาดของสถานประกอบการเป็นสตราตัมย่อย (มี 2 ขนาด คือจำนวนคนทำงาน 1 - 5 คน และ 6 - 10 คน) หรือ 2 สตราตัม

และสถานประกอบการเป็นหน่วยตัวอย่าง ซึ่งในการเลือกสถานประกอบการตัวอย่างในแต่ละสตราตัมและสตราตัมย่อย อย่างอิสระต่อกันด้วยวิธีการเลือกตัวอย่างแบบมีระบบ

2.4.2 สถานประกอบการที่มี คนทำงานตั้งแต่ 11 คนขึ้นไป

กำหนดให้ทุกสถานประกอบการเป็นหน่วยตัวอย่างและให้ทำการแจกนับสถานประกอบการทุกแห่ง ซึ่งวัดด้วยคนทำงานมี 10 ขนาด (ที่มีคนทำงาน 11 – 15 คน 16 – 20 คน 21 – 25 คน 26 – 30 คน 31 – 50 คน 51 – 100 คน 101 – 200 คน 201 – 500 คน 501 – 1,000 คน และที่มีคนทำงานตั้งแต่ 1,000 คน ขึ้นไป)

2.5 รายการข้อมูลที่เก็บรวบรวม

สำหรับแบบสอบถามที่ใช้ในการสัมภาษณ์และบันทึกรายละเอียดข้อมูลของสถานประกอบการที่อยู่ในข่ายการสำมะโนนี้ ประกอบด้วย

- 1) ข้อมูลทั่วไปของสถานประกอบการ ได้แก่ ชื่อและที่ตั้งสถานประกอบการ ประเภทอุตสาหกรรมการผลิตของสถานประกอบการ รูปแบบการจัดตั้งตามกฎหมาย รูปแบบการจัดตั้งทางเศรษฐกิจ ระยะเวลาในการดำเนินกิจการทุนจดทะเบียน การมีต่างประเทศร่วมลงทุนหรือถือหุ้น การส่งผลผลิตออกไปจำหน่ายต่างประเทศ การใช้วัตถุดิบหรือวัสดุประกอบการผลิตที่มาจากต่างประเทศ และอัตราการใช้กำลังการผลิต
- 2) คนทำงาน ลูกจ้างและค่าตอบแทนแรงงาน
- 3) ต้นทุนการผลิต และค่าใช้จ่ายในการดำเนินกิจการ
- 4) ผลผลิตและรายรับ
- 5) วัตถุดิบและสินค้าคงเหลือต้นงวดและปลายงวด
- 6) สินทรัพย์ถาวรของสถานประกอบการ
- 7) การทำธุรกรรมเกี่ยวกับสินค้าและบริการกับต่างประเทศ

8) การมีการใช้เทคโนโลยีสารสนเทศและการสื่อสารในสถานประกอบการ เป็นต้น

2.6 การเก็บรวบรวมข้อมูลรายละเอียด

2.6.1 วิธีการเก็บรวบรวมข้อมูล โดยใช้วิธีการส่งเจ้าหน้าที่ ซึ่งเป็นข้าราชการและลูกจ้างของสำนักงานสถิติแห่งชาติออกไปทำการสัมภาษณ์เจ้าของ ผู้ประกอบการหรือผู้แทนที่สถานประกอบการมอบหมายให้เป็นผู้ให้ข้อมูล

2.6.2 คาบเวลาการปฏิบัติงาน การเก็บรวบรวมข้อมูลระหว่าง เมษายน – กรกฎาคม 2560

2.6.3 การอบรม การอบรมการปฏิบัติงานโครงการสำมะโนอุตสาหกรรม พ.ศ. 2560 การเก็บรวบรวมข้อมูลรายละเอียด แบ่งเป็น 3 ระดับ ดังนี้

- 1) ระดับสถิติจังหวัด เจ้าหน้าที่โครงการ เป็นผู้อบรมชี้แจงเกี่ยวกับแผนงานแนวทางการบริหารโครงการและวิธีการปฏิบัติงาน
- 2) ระดับเจ้าหน้าที่ผู้อบรม เจ้าหน้าที่โครงการเป็นผู้อบรมชี้แจงเกี่ยวกับรายละเอียดของการปฏิบัติงานในขั้นตอนต่างๆ เช่น วิธีการเก็บรวบรวมข้อมูล การประมวลผลข้อมูล และการนำเสนอผลข้อมูล ให้กับเจ้าหน้าที่ผู้อบรม ซึ่งเป็นข้าราชการในส่วนกลางและส่วนภูมิภาค เพื่อทำหน้าที่อบรมเจ้าหน้าที่วิชาการและเจ้าหน้าที่ผู้ปฏิบัติงานเก็บรวบรวมข้อมูล
- 3) ระดับเจ้าหน้าที่วิชาการและเจ้าหน้าที่ผู้ปฏิบัติงานเก็บรวบรวมข้อมูล เจ้าหน้าที่ผู้อบรมจะเป็นผู้อบรมชี้แจงเกี่ยวกับรายละเอียดของการปฏิบัติงานในขั้นตอนต่างๆ ให้กับเจ้าหน้าที่วิชาการ และเจ้าหน้าที่ผู้ปฏิบัติงานเก็บรวบรวมข้อมูล ซึ่งเป็นข้าราชการ พนักงานราชการ หรือลูกจ้างชั่วคราว ทั้งส่วนกลางและส่วนภูมิภาค

2.7 การประมวลผลข้อมูล

การประมวลผลข้อมูลทุกขั้นตอน และการจัดทำรายงานผลระดับจังหวัด ดำเนินการที่สำนักงานสถิติจังหวัด โดยสำนักงานสถิติแห่งชาติในส่วนกลางให้การสนับสนุนทางด้านวิชาการ เช่น การจัดทำโปรแกรมสำหรับการบันทึกข้อมูลและการประมวลผลข้อมูล และการจัดทำต้นแบบตารางเสนอผลและรายงานผล เป็นต้น สำหรับข้อมูลพื้นฐานระดับภาคและทั่วราชอาณาจักร จะทำการประมวลผลข้อมูลและจัดทำรายงานที่สำนักงานสถิติแห่งชาติในส่วนกลาง

2.8 การปิดตัวเลข

ผลรวมของแต่ละจำนวนอาจไม่เท่ากับยอดรวม ทั้งนี้เนื่องจากการปัดเศษ

2.9 ความคลาดเคลื่อนของข้อมูล

ข้อมูลที่นำเสนอไว้ในรายงานฉบับนี้อาจจะมีความคลาดเคลื่อนอยู่บ้าง ความคลาดเคลื่อนดังกล่าวเป็นความคลาดเคลื่อนจากการสุ่มตัวอย่าง (Sampling error) และความคลาดเคลื่อนที่ไม่ได้เกิดจากการสุ่มตัวอย่าง (Non-Sampling error) เช่น ผู้ตอบไม่ให้ข้อมูลตามความเป็นจริง ข้อมูลในแบบสอบถามไม่ครบถ้วน การลงรหัสผิดพลาดหรือการบันทึกข้อมูลผิดพลาด เป็นต้น อย่างไรก็ตาม สำนักงานสถิติแห่งชาติได้พยายามควบคุมให้ข้อมูลมีความคลาดเคลื่อนน้อยที่สุด จึงขอให้ผู้ใช้ข้อมูลใช้ข้อมูลด้วยความระมัดระวังตามสมควร

2.10 การนำเสนอผลข้อมูล

การจัดทำรายงานผลสำมะโนอุตสาหกรรม พ.ศ. 2560 การเก็บรวบรวมข้อมูลรายละเอียดดังนี้

- 1) รายงานผลเบื้องต้นระดับภาคและทั่วราชอาณาจักร
- 2) รายงานผลระดับจังหวัดจำนวน 77 ฉบับ
- 3) รายงานผลระดับภาคและทั่วราชอาณาจักร จำนวน 7 ฉบับ ได้แก่ กรุงเทพมหานคร ปริมณฑล ภาคกลาง ภาคเหนือ ภาคตะวันออกเฉียงเหนือ ภาคใต้ และทั่วราชอาณาจักร

บทที่ 3 ผลการสำมะโน

3.1 ข้อมูลทั่วไปของสถานประกอบการอุตสาหกรรม การผลิต

3.1.1 จำนวนสถานประกอบการ

ผลจากสำมะโนอุตสาหกรรม พ.ศ. 2560 ของจังหวัดยโสธร มีจำนวนทั้งสิ้น 7,545 แห่ง พบว่าส่วนใหญ่เป็นสถานประกอบการที่ตั้งอยู่ในอำเภอเมืองยโสธร ประมาณ 2,636 แห่ง หรือร้อยละ 34.9 รองลงมาคือ อำเภอมหาชนะชัย ประมาณ 1,243 แห่ง

หรือร้อยละ 16.5 อำเภอกุดชุม ประมาณ 916 แห่ง หรือร้อยละ 12.1 อำเภอคำเขื่อนแก้ว ประมาณ 660 แห่ง หรือร้อยละ 8.8 อำเภอเลิงนกทา ประมาณ 637 แห่ง หรือร้อยละ 8.5 อำเภอทรายมูล ประมาณ 430 แห่ง หรือร้อยละ 5.7 อำเภอไทยเจริญ ประมาณ 418 แห่ง หรือร้อยละ 5.5 อำเภอป่าดิว ประมาณ 361 แห่ง หรือร้อยละ 4.8 และอำเภอค้อวัง ประมาณ 244 แห่ง หรือร้อยละ 3.2 (ตาราง 3.1)

ตาราง 3.1 จำนวนและร้อยละของสถานประกอบการอุตสาหกรรมการผลิต จำแนกตามอำเภอ

อำเภอ	จำนวน	ร้อยละ
รวม	7,545	100.0
อำเภอเมืองยโสธร	2,636	34.9
อำเภอทรายมูล	430	5.7
อำเภอกุดชุม	916	12.1
อำเภอคำเขื่อนแก้ว	660	8.8
อำเภอป่าดิว	361	4.8
อำเภอมหาชนะชัย	1,243	16.5
อำเภอค้อวัง	244	3.2
อำเภอเลิงนกทา	637	8.5
อำเภอไทยเจริญ	418	5.5

3.1.2 หมวดย่อยอุตสาหกรรม

ผลจากสำมะโนอุตสาหกรรม พ.ศ. 2560 การเก็บรวบรวมข้อมูลรายละเอียด : การแฉงนับเมื่อพิจารณาจำนวนสถานประกอบการ ตามหมวดย่อยอุตสาหกรรม พบว่า สถานประกอบการอุตสาหกรรมการผลิตที่ตั้งอยู่ในจังหวัดยโสธร ส่วนใหญ่ประกอบอุตสาหกรรมการผลิตไม้และผลิตภัณฑ์จากไม้และไม้ก๊อก (ยกเว้นเฟอร์นิเจอร์) การผลิตสิ่งของจากฟางและวัสดุอีกสานอื่นๆ

ประมาณ 2,844 แห่ง หรือร้อยละ 37.7 รองลงมาประกอบอุตสาหกรรมการผลิตผลิตภัณฑ์อาหาร ประมาณ 2,798 แห่ง หรือร้อยละ 37.1 อุตสาหกรรมการผลิตสิ่งทอ ประมาณ 694 แห่ง หรือร้อยละ 9.2 การผลิตเสื้อผ้าเครื่องแต่งกาย ประมาณ 536 แห่ง หรือร้อยละ 7.1 สำหรับการประกอบอุตสาหกรรมการผลิตในหมวดย่อยอื่นๆ นอกเหนือจากที่กล่าวข้างต้น แต่ละหมวดย่อยมีสัดส่วนต่ำกว่าร้อยละ 2.0 (ตาราง 3.2)

ตาราง 3.2 จำนวนและร้อยละของสถานประกอบการอุตสาหกรรมการผลิต จำแนกตามหมวดย่อยอุตสาหกรรมและขนาดของสถานประกอบการ

หมวดย่อยอุตสาหกรรม	รวม	ขนาดของสถานประกอบการ					
		1 – 15 คน	16 – 25 คน	26 – 30 คน	31 – 50 คน	51 – 200 คน	มากกว่า 200 คน
รวม	7,545	7,418	78	18	24	6	1
	100.0	98.3	1.0	0.3	0.3	0.1	-
การผลิตผลิตภัณฑ์อาหาร	2,798	2,762	18	4	11	3	-
	100.0	98.7	0.7	0.1	0.4	0.1	-
การผลิตเครื่องดื่ม	57	55	2	-	-	-	-
	100.0	96.5	3.5	-	-	-	-
การผลิตสิ่งทอ	694	668	19	2	4	1	-
	100.0	96.3	2.7	0.3	0.6	0.1	-
การผลิตเสื้อผ้าเครื่องแต่งกาย	536	534	-	-	1	-	1
	100.0	99.6	-	-	0.2	-	0.2
การผลิตเครื่องหนังและผลิตภัณฑ์ที่เกี่ยวข้อง	38	34	3	-	1	-	-
	100.0	89.5	7.9	-	2.6	-	-
การผลิตไม้และผลิตภัณฑ์จากไม้และไม้ก๊อก (ยกเว้นเฟอร์นิเจอร์) การผลิตสิ่งของจากฟางและวัสดุจากสานอื่นๆ	2,844	2,814	20	6	4	-	-
	100.0	99.0	0.7	0.2	0.1	-	-
การพิมพ์และการผลิตซ้ำสื่อบันทึกข้อมูล	44	44	-	-	-	-	-
	100.0	100.0	-	-	-	-	-
การผลิตถ่านโค้กและผลิตภัณฑ์ที่ได้จากการถลุงแร่เหล็ก และการผลิตเคมีภัณฑ์และผลิตภัณฑ์เคมี	37	35	2	-	-	-	-
	100.0	94.6	5.4	-	-	-	-
การผลิตเภสัชภัณฑ์ เคมีภัณฑ์ที่ใช้รักษาโรค และผลิตภัณฑ์จากพืชและสัตว์ที่ใช้รักษาโรค	7	7	-	-	-	-	-
	100.0	100.0	-	-	-	-	-
การผลิตผลิตภัณฑ์ยางและพลาสติก	10	8	1	-	1	-	-
	100.0	80.0	10.0	-	10.0	-	-
การผลิตผลิตภัณฑ์อื่นๆ ที่ทำจากแร่โลหะ	54	54	-	-	-	-	-
	100.0	100.0	-	-	-	-	-
การผลิตโลหะขั้นมูลฐาน	8	4	3	1	-	-	-
	100.0	50.0	37.5	12.5	-	-	-
การผลิตผลิตภัณฑ์โลหะประดิษฐ์ (ยกเว้นเครื่องจักรและอุปกรณ์)	145	142	3	-	-	-	-
	100.0	97.9	2.1	-	-	-	-
การผลิตอุปกรณ์ไฟฟ้า	12	12	-	-	-	-	-
	100.0	100.0	-	-	-	-	-
การผลิตเครื่องจักรและเครื่องมือ ซึ่งมีได้จัดประเภทไว้ในที่อื่น	38	38	-	-	-	-	-
	100.0	100.0	-	-	-	-	-
การผลิตยานยนต์ รถพ่วง และรถกึ่งพ่วง	6	6	-	-	-	-	-
	100.0	100.0	-	-	-	-	-
การผลิตเฟอร์นิเจอร์	40	38	-	1	-	1	-
	100.0	95.0	-	2.5	-	2.5	-
การผลิตผลิตภัณฑ์อื่นๆ	88	83	4	1	-	-	-
	100.0	94.3	4.6	1.1	-	-	-
การซ่อมและการติดตั้งเครื่องจักรและอุปกรณ์	28	28	-	-	-	-	-
	100.0	100.0	-	-	-	-	-
การเก็บรวบรวมของเสียการบำบัด และการกำจัดของเสีย รวมถึงการนำของเสียกลับมาใช้ใหม่ กิจกรรมการบำบัดและบริการจัดการของเสียอื่นๆ	61	52	3	3	2	1	-
	100.0	85.3	4.9	4.9	3.3	1.6	-

หมายเหตุ :- ไม่มีข้อมูล หรือข้อมูลมีค่าเป็น 0 หรือมีข้อมูลจำนวนน้อย

3.1.3 ขนาดของสถานประกอบการ

เมื่อพิจารณาขนาดของสถานประกอบการ จำแนกตามขนาดคนทำงาน พบว่า ส่วนใหญ่เป็นสถานประกอบการขนาดเล็กที่มีคนทำงาน 1 - 15 คน ประมาณ 7,418 คน หรือร้อยละ 98.3 รองลงมา เป็นสถานประกอบการที่มีคนทำงาน 16 - 25 คน ประมาณ 78 คน หรือร้อยละ 1.0 คนทำงาน 31 - 50 คน ร้อยละ 0.4 คนทำงาน 26 - 30 คน ร้อยละ 0.2 และเป็นสถานประกอบการที่มีคนทำงาน 51 - 200 คน ร้อยละ 0.1 ส่วนสถานประกอบการที่มีคนทำงาน มากกว่า 200 คน ขึ้นไป พบว่า มีจำนวนเล็กน้อย (ตาราง 3.3)

3.1.4 รูปแบบการจัดตั้งตามกฎหมาย

เมื่อพิจารณารูปแบบการจัดตั้งตามกฎหมายของสถานประกอบการ พบว่า สถานประกอบการส่วนใหญ่มีรูปแบบการจัดตั้งเป็นส่วนบุคคล ประมาณ 6,204 แห่ง หรือร้อยละ 82.2 รองลงมาเป็นการจัดตั้งในรูปแบบอื่น ๆ เช่น ส่วนราชการ รัฐวิสาหกิจ สหกรณ์ กลุ่มแม่บ้าน สมาคม มูลนิธิและอื่น ๆ ประมาณ 1,276 แห่ง หรือร้อยละ 16.9 จัดตั้งแบบห้างหุ้นส่วนจำกัด ห้างหุ้นส่วนสามัญนิติบุคคล ประมาณ 37 แห่ง หรือร้อยละ 0.5 และจัดตั้งในรูปแบบบริษัทจำกัด บริษัทจำกัด (มหาชน) ประมาณ 28 แห่ง หรือร้อยละ 0.4 (ตาราง 3.3)

ตาราง 3.3 จำนวนและร้อยละสถานประกอบการอุตสาหกรรมการผลิตจำแนกตามลักษณะของสถานประกอบการ

ลักษณะของสถานประกอบการ	จำนวน	ร้อยละ
รวม	7,545	100.0
ขนาดของสถานประกอบการ		
1 - 15 คน	7,418	98.3
16 - 25 คน	78	1.0
26 - 30 คน	18	0.2
31 - 50 คน	24	0.4
51 - 200 คน	6	0.1
มากกว่า 200 คน	1	-
รูปแบบการจัดตั้งตามกฎหมาย		
ส่วนบุคคล	6,204	82.2
ห้างหุ้นส่วนจำกัด ห้างหุ้นส่วนสามัญนิติบุคคล	37	0.5
บริษัทจำกัด บริษัทจำกัด (มหาชน)	28	0.4
สหกรณ์ กลุ่มแม่บ้านและอื่นๆ	1,276	16.9
รูปแบบการจัดตั้งทางเศรษฐกิจ		
สำนักงานแห่งเดียว	7,529	99.8
สำนักงานใหญ่	6	0.1
สำนักงานสาขา	10	0.1
ระยะเวลาในการดำเนินงาน		
น้อยกว่า 5 ปี	1,109	14.7
5 - 9 ปี	1,969	26.1
10 - 19 ปี	2,618	34.7
20 - 29 ปี	1,017	13.5
ตั้งแต่ 30 ปีขึ้นไป	832	11.0

หมายเหตุ :- ไม่มีข้อมูล หรือข้อมูลมีค่าเป็น 0 หรือมีข้อมูลจำนวนน้อย

3.1.5 ระยะเวลาในการดำเนินงาน

เมื่อพิจารณาระยะเวลาในการดำเนินงานของสถานประกอบการ พบว่า สถานประกอบการส่วนใหญ่มีระยะเวลาในการดำเนินงาน 10 - 19 ปี ประมาณ 2,618 แห่ง หรือร้อยละ 34.7 รองลงมาดำเนินงาน 5 - 9 ปี ประมาณ 1,969 แห่ง หรือร้อยละ 26.1 ดำเนินการน้อยกว่า 5 ปี ประมาณ 1,109 แห่ง หรือร้อยละ 14.7 ดำเนินการ 20 - 29 ปี ประมาณ 1,017 แห่ง หรือร้อยละ 13.5 และดำเนินงานตั้งแต่ 30 ปี ขึ้นไป ประมาณ 832 แห่ง หรือร้อยละ 11.0 (ตาราง 3.3)

3.2 ข้อมูลสถิติที่สำคัญ จำแนกตามขนาดของสถานประกอบการและหมวดย่อยอุตสาหกรรม

3.2.1 คนทำงานและค่าตอบแทนแรงงาน

1) จำนวนคนทำงาน

ผลจากสำมะโนอุตสาหกรรม พ.ศ. 2560 ของจังหวัดยโสธร พบว่า มีจำนวนคนทำงานทั้งสิ้น 22,514 คน โดยส่วนใหญ่ปฏิบัติงานอยู่ในสถานประกอบการที่มีคนทำงาน 1 - 15 คน ประมาณ 18,141 คน หรือร้อยละ 80.6 รองลงมาอยู่ในสถานประกอบการที่มีคนทำงาน 16 - 25 คน ประมาณ 1,534 คน หรือร้อยละ 6.8 ในสถานประกอบการที่มีคนทำงานมากกว่า 200 คน ประมาณ 1,028 คน หรือร้อยละ 4.6 ในสถานประกอบการที่มีคนทำงาน 31 - 50 คน ประมาณ 916 คน หรือร้อยละ 4.0 ในสถานประกอบการที่มีคนทำงาน 26 - 30 คน ประมาณ 520 คน หรือร้อยละ 2.3 และอยู่ในสถานประกอบการที่มีคนทำงาน 51 - 200 คน มีประมาณ 375 คน หรือร้อยละ 1.7 ตามลำดับ

และเมื่อพิจารณาคนทำงานตามหมวดย่อยอุตสาหกรรม พบว่า ส่วนใหญ่ปฏิบัติงานในสถานประกอบการอุตสาหกรรมการผลิตไม้และผลิตภัณฑ์จากไม้และไม้ก๊อก (ยกเว้นเฟอร์นิเจอร์) การผลิตสิ่งของจากฟางและวัสดุถักสานอื่นๆ ประมาณ 7,229 คน หรือร้อยละ 32.1 รองลงมาปฏิบัติงานในอุตสาหกรรมการผลิตผลิตภัณฑ์อาหาร ประมาณ 6,948 คน หรือร้อยละ 30.9 ส่วนที่ปฏิบัติงานในอุตสาหกรรมการผลิต

สิ่งทอและการผลิตเสื้อผ้าเครื่องแต่งกาย มีประมาณร้อยละ 14.0 และ 9.1 ตามลำดับ สำหรับการประกอบอุตสาหกรรมการผลิตในหมวดอื่น ๆ นอกจากที่กล่าวมาข้างต้น แต่ละหมวดมีสัดส่วนคนทำงานต่ำกว่าร้อยละ 3.0 (ตาราง 3.4)

2) จำนวนลูกจ้าง

ด้านการจ้างงาน พบว่า มีจำนวนลูกจ้างปฏิบัติงานอยู่ในสถานประกอบการทั้งสิ้น 11,174 คน โดยส่วนใหญ่ปฏิบัติงานอยู่ในสถานประกอบการที่มีคนทำงาน 1 - 15 คน ประมาณ 6,933 คน หรือร้อยละ 62.1 รองลงมาปฏิบัติงานอยู่ในสถานประกอบการที่มีคนทำงาน 16 - 25 คน ประมาณ 1,443 คน หรือร้อยละ 12.9 ในสถานประกอบการที่มีคนทำงานมากกว่า 200 คน ประมาณ 1,028 คน หรือร้อยละ 9.2 ในสถานประกอบการที่มีคนทำงาน 31 - 50 คน ประมาณ 893 คน หรือร้อยละ 8.0 ในสถานประกอบการที่มีคนทำงาน 26 - 30 คน ประมาณ 505 คน หรือร้อยละ 4.5 และปฏิบัติงานอยู่ในสถานประกอบการที่มีคนทำงาน 51 - 200 คน มีจำนวนน้อยที่สุด ประมาณ 372 คน หรือร้อยละ 3.3 ตามลำดับ

และเมื่อจำแนกลูกจ้างตามหมวดย่อยอุตสาหกรรม พบว่า สถานประกอบการอุตสาหกรรมการผลิตผลิตภัณฑ์อาหาร มีจำนวนลูกจ้างมากที่สุดคือ 3,236 คน หรือร้อยละ 29.0 รองลงมาคืออุตสาหกรรมการผลิตไม้และผลิตภัณฑ์จากไม้และไม้ก๊อก (ยกเว้นเฟอร์นิเจอร์) การผลิตสิ่งของจากฟางและวัสดุถักสานอื่นๆ มีประมาณ 2,547 คน หรือร้อยละ 22.8 อุตสาหกรรมการผลิตสิ่งทอ ประมาณ 1,941 คน หรือร้อยละ 17.4 อุตสาหกรรมการผลิตเสื้อผ้าเครื่องแต่งกาย ประมาณ 1,361 คน หรือร้อยละ 12.2 สำหรับอุตสาหกรรมการผลิตในหมวดอื่น ๆ นอกจากที่กล่าวมาข้างต้น มีสัดส่วนต่ำกว่าร้อยละ 4.0 (ตาราง 3.4)

3) ค่าตอบแทนแรงงาน

ลูกจ้างที่ปฏิบัติงานในสถานประกอบการ อุตสาหกรรมการผลิตในจังหวัดยโสธร ได้รับ ค่าตอบแทนแรงงานทั้งสิ้นประมาณ 485.6 ล้านบาท เมื่อพิจารณาค่าตอบแทนแรงงานตามขนาดของ สถานประกอบการ พบว่า สถานประกอบการที่มี คนทำงาน 1 - 15 คน มีค่าตอบแทนแรงงานสูงสุด คือ 257.8 ล้านบาท รองลงมาเป็นสถานประกอบการที่มี คนทำงานมากกว่า 200 คน มีค่าตอบแทนแรงงาน ประมาณ 86.2 ล้านบาท สถานประกอบการที่มี คนทำงาน 16 - 25 คน มีค่าตอบแทนแรงงาน ประมาณ 55.8 ล้านบาท สถานประกอบการที่มี คนทำงาน 31 - 50 คน มีค่าตอบแทนแรงงาน จำนวน 44.8 ล้านบาท สถานประกอบการที่มีคนทำงาน 51 - 200 คน มีค่าตอบแทนแรงงาน ประมาณ 22.7 ล้านบาท และสถานประกอบการที่มีคนทำงาน 26 - 30 คน มีค่าตอบแทนแรงงานน้อยที่สุด ประมาณ 18.3 ล้านบาท

และเมื่อพิจารณาตามหมวดย่อย อุตสาหกรรม พบว่า สถานประกอบการที่ประกอบ อุตสาหกรรมการผลิตผลิตภัณฑ์อาหาร มีค่าตอบแทน แรงงานมากที่สุด ประมาณ 164.2 ล้านบาท รองลงมา คือ อุตสาหกรรมการผลิตเสื้อผ้าเครื่องแต่งกายมี ค่าตอบแทนแรงงาน ประมาณ 101.4 ล้านบาท อุตสาหกรรมการผลิตสิ่งทอ มีค่าตอบแทนแรงงาน ประมาณ 42.4 ล้านบาท อุตสาหกรรมการผลิตไม้ และผลิตภัณฑ์จากไม้และไม้ก๊อก (ยกเว้นเฟอร์นิเจอร์) การผลิตสิ่งของจากฟางและวัสดุถักสานอื่นๆ มีค่าตอบแทนแรงงาน ประมาณ 35.7 ล้านบาท และ อุตสาหกรรมการผลิตผลิตภัณฑ์อื่นๆ ที่ทำจาก แร่โลหะ มีค่าตอบแทนแรงงาน ประมาณ 25.5 ล้านบาท ตามลำดับ (ตาราง 3.4)

4) ค่าตอบแทนแรงงานเฉลี่ย

ผลจากสำมะโนอุตสาหกรรม พ.ศ. 2560 ของจังหวัดยโสธร พบว่า ค่าตอบแทนแรงงานเฉลี่ย ต่อคนต่อปี ประมาณ 43,461.3 บาท เมื่อพิจารณา ค่าตอบแทนแรงงานเฉลี่ยตามขนาดของสถาน ประกอบการ พบว่า สถานประกอบการที่มี คนทำงานมากกว่า 200 คน มีค่าตอบแทนแรงงาน เฉลี่ยต่อคนต่อปีมากที่สุด คือ 83,863.0 บาท รองลงมาเป็นสถานประกอบการที่มีคนทำงาน 51 - 200 คน มีค่าตอบแทนแรงงานเฉลี่ยต่อคนต่อปี ประมาณ 61,101.6 บาท สถานประกอบการที่มี คนทำงาน 31 - 50 คน มีค่าตอบแทนแรงงานเฉลี่ย ต่อคนต่อปี ประมาณ 50,192.0 บาท สถานประกอบการ ที่มีคนทำงาน 16 - 25 คน มีค่าตอบแทนแรงงาน เฉลี่ยต่อคนต่อปี ประมาณ 38,660.4 บาท สถานประกอบการที่มีคนทำงาน 1 - 15 คน มีค่าตอบแทนแรงงานเฉลี่ยต่อคนต่อปี ประมาณ 37,182.1 บาท และสถานประกอบการที่มีคนทำงาน 26 - 30 คน มีค่าตอบแทนแรงงานต่อคนต่อปี ประมาณ 36,243.6 บาท ตามลำดับ

และเมื่อพิจารณาค่าตอบแทนแรงงาน เฉลี่ยต่อคนต่อปี ตามหมวดย่อยอุตสาหกรรม พบว่า สถานประกอบการที่ประกอบอุตสาหกรรมการผลิต โลหะขั้นมูลฐาน มีค่าตอบแทนแรงงานเฉลี่ยต่อคน ต่อปีมากที่สุด คือ 122,356.1 บาท รองลงมาคือ การซ่อมและการติดตั้งเครื่องจักรและอุปกรณ์ มีค่าตอบแทนแรงงานเฉลี่ยต่อคนต่อปี ประมาณ 109,200.0 บาท การผลิตผลิตภัณฑ์อื่น ๆ ที่ทำจาก แร่โลหะ มีค่าตอบแทนแรงงานเฉลี่ยต่อคนต่อปี ประมาณ 103,195.1 บาท การผลิตเฟอร์นิเจอร์ มีค่าตอบแทนแรงงานเฉลี่ยต่อคนต่อปี ประมาณ 103,177.1 บาท และการผลิตผลิตภัณฑ์โลหะ ประดิษฐ์ (ยกเว้นเครื่องจักรและอุปกรณ์) มีค่าตอบแทนแรงงานเฉลี่ยต่อคนต่อปี ประมาณ 99,405.4 บาท ตามลำดับ (ตาราง 3.4)

ตาราง 3.4 คนทำงาน ลูกจ้าง และค่าตอบแทนแรงงาน จำแนกตามขนาดของสถานประกอบการและหมวดย่อยอุตสาหกรรม

ขนาดของสถานประกอบการ/ หมวดย่อยอุตสาหกรรม	จำนวน สถาน ประกอบการ (แห่ง)	คนทำงาน		ลูกจ้าง		ค่าตอบแทนแรงงาน	
		จำนวน	ร้อยละ	จำนวน	ร้อยละ	มูลค่า	เฉลี่ยต่อ คนต่อปี
		(คน)		(คน)		(พันบาท)	(บาท)
รวม	7,545	22,514	100.0	11,174	100.0	485,636.2	43,461.3
ขนาดของสถานประกอบการ							
1 – 15 คน	7,418	18,141	80.6	6,933	62.1	257,783.7	37,182.1
16 – 25 คน	78	1,534	6.8	1,443	12.9	55,787.0	38,660.4
26 – 30 คน	18	520	2.3	505	4.5	18,303.0	36,243.6
31 – 50 คน	24	916	4.0	893	8.0	44,821.5	50,192.0
51 – 200 คน	6	375	1.7	372	3.3	22,729.8	61,101.6
มากกว่า 200 คน	1	1,028	4.6	1,028	9.2	86,211.2	83,863.0
หมวดย่อยอุตสาหกรรม							
การผลิตผลิตภัณฑ์อาหาร	2,798	6,948	30.9	3,236	29.0	164,187.9	50,737.9
การผลิตเครื่องดื่ม	57	310	1.4	210	1.9	14,796.1	70,457.6
การผลิตสิ่งทอ	694	3,144	14.0	1,941	17.4	42,436.2	21,863.1
การผลิตเสื้อผ้าเครื่องแต่งกาย	536	2,057	9.1	1,361	12.2	101,443.1	74,535.7
การผลิตเครื่องหนังและผลิตภัณฑ์ที่เกี่ยวข้อง	38	206	0.9	139	1.2	5,689.3	40,930.2
การผลิตไม้และผลิตภัณฑ์จากไม้และไม้ก๊อก (ยกเว้นเฟอร์นิเจอร์) การผลิตสิ่งของ จากฟางและวัสดุอีกสถานอื่นๆ	2,844	7,229	32.1	2,547	22.8	35,651.8	13,997.6
การพิมพ์และการผลิตซ้ำสิ่งบันทึกข้อมูล	44	157	0.7	96	0.9	8,056.6	83,922.9
การผลิตถ่านโค้กและผลิตภัณฑ์ที่ได้จากการ กลั่นปิโตรเลียม และการผลิตเคมีภัณฑ์และ ผลิตภัณฑ์เคมี	37	164	0.8	99	0.9	3,040.2	30,709.1
การผลิตเภสัชภัณฑ์ เคมีภัณฑ์ที่ใช้รักษาโรค และผลิตภัณฑ์จากพืชและสัตว์ที่ใช้รักษาโรค	7	33	0.1	25	0.2	849.0	33,960.0
การผลิตผลิตภัณฑ์ยางและพลาสติก	10	88	0.4	76	0.7	3,896.9	51,275.0
การผลิตผลิตภัณฑ์อื่นๆ ที่ทำจากแร่โลหะ	54	347	1.5	247	2.2	25,498.2	103,231.6
การผลิตโลหะขั้นมูลฐาน	8	113	0.5	98	0.9	11,990.9	122,356.1
การผลิตผลิตภัณฑ์โลหะประดิษฐ์ (ยกเว้น เครื่องจักรและอุปกรณ์)	145	443	2.0	239	2.1	23,757.9	99,405.4
การผลิตอุปกรณ์ไฟฟ้า	12	23	0.1	4	-	332.2	83,050.0
การผลิตเครื่องจักรและเครื่องมือ ซึ่งมีได้จัดประเภท ไว้ในที่อื่น	38	144	0.6	79	0.7	6,477.4	81,992.4
การผลิตยานยนต์ รถพ่วง และรถกึ่งพ่วง	6	21	0.1	11	0.1	1,041.3	94,663.6
การผลิตเฟอร์นิเจอร์	40	223	1.0	170	1.5	17,540.1	103,177.1
การผลิตผลิตภัณฑ์อื่นๆ	88	339	1.5	193	1.7	5,800.9	30,056.5
การซ่อมและการติดตั้งเครื่องจักรและอุปกรณ์	28	49	0.2	12	0.1	1,310.4	109,200.0
การจัดการน้ำเสีย	39	87	0.4	24	0.2	1,386.0	57,750.0
การเก็บรวบรวมของเสียการบำบัด และการกำจัด ของเสีย รวมถึงการนำของเสียกลับมาใช้ใหม่	22	389	1.7	367	3.3	10,453.9	28,484.7

หมายเหตุ :- ไม่มีข้อมูล หรือข้อมูลมีค่าเป็น 0 หรือมีข้อมูลจำนวนน้อย

3.2.2 มูลค่าผลผลิต ค่าใช้จ่ายชั้นกลาง และมูลค่าเพิ่ม

1) มูลค่าผลผลิต

สถานประกอบการอุตสาหกรรมการผลิต ในจังหวัดยโสธร มีมูลค่าผลผลิต รวมทั้งสิ้นประมาณ

7,117.9 ล้านบาท โดยมีส่วนของมูลค่าเพิ่มต่อมูลค่าผลผลิตประมาณร้อยละ 34.0

หากพิจารณาตามขนาดของสถานประกอบการ พบว่า สถานประกอบการที่มีคนทำงาน 1 – 15 คน มีมูลค่าผลผลิตสูงสุดที่สุด คือ 2,806.0 ล้านบาท หรือร้อยละ 39.4 รองลงมาเป็น

สถานประกอบการที่มีคนทำงาน 51 – 200 คน มีมูลค่าผลผลิต ประมาณ 1,279.3 ล้านบาท หรือร้อยละ 18.0 สถานประกอบการที่มีคนทำงาน 26 – 30 คน มีมูลค่าผลผลิตประมาณ 1,019.6 ล้านบาท หรือร้อยละ 14.3 สถานประกอบการที่มีคนทำงาน 16 - 25 คน มีมูลค่าผลผลิต ประมาณ 869.4 ล้านบาท หรือร้อยละ 12.2 สถานประกอบการที่มีคนทำงาน 31 - 50 คน มูลค่าผลผลิต ประมาณ 602.9 ล้านบาท หรือร้อยละ 8.5 และสถานประกอบการที่มีคนทำงานมากกว่า 200 คน มีมูลค่าผลผลิตน้อยที่สุด ประมาณ 540.7 ล้านบาท หรือร้อยละ 7.6 ตามลำดับ

เมื่อพิจารณาตามหมวดย่อยอุตสาหกรรม พบว่า สถานประกอบการอุตสาหกรรมการผลิตผลิตภัณฑ์อาหาร มีมูลค่าผลผลิตสูงสุด ประมาณ 4,325.9 ล้านบาท หรือร้อยละ 60.8 รองลงมาเป็นการผลิตเสื้อผ้าเครื่องแต่งกายมีมูลค่าผลผลิต ประมาณ 633.3 ล้านบาท หรือร้อยละ 8.9 การผลิตสิ่งทอมีมูลค่าผลผลิต ประมาณ 579.0 ล้านบาท หรือร้อยละ 8.1 และการผลิตผลิตภัณฑ์อื่นๆ ที่ทำจากแร่โลหะมีมูลค่าผลผลิต ประมาณ 334.5 ล้านบาท หรือร้อยละ 4.7

2) ค่าใช้จ่ายชั้นกลาง

ในด้านค่าใช้จ่ายชั้นกลางของสถานประกอบการอุตสาหกรรมการผลิตในจังหวัดยโสธร มีค่าใช้จ่ายชั้นกลางรวมทั้งสิ้น 4,698.2 ล้านบาท

หากพิจารณาตามขนาดของสถานประกอบการ พบว่า สถานประกอบการที่มีคนทำงาน 1 - 15 คน มีค่าใช้จ่ายชั้นกลางสูงสุด ประมาณ 1,828.3 ล้านบาท หรือร้อยละ 38.9 รองลงมาคือสถานประกอบการที่มีคนทำงาน 51 -200 คน มีค่าใช้จ่ายชั้นกลาง ประมาณ 909.1 ล้านบาท หรือร้อยละ 19.4 สถานประกอบการที่มีคนทำงาน 16 - 25 คน มีค่าใช้จ่ายชั้นกลาง ประมาณ 676.8 ล้านบาท หรือร้อยละ 14.4 สถานประกอบการที่มีคนทำงาน 26 -30 คน ค่าใช้จ่ายชั้นกลาง ประมาณ 555.8 ล้านบาท หรือร้อยละ 11.8 สถานประกอบการที่มีคนทำงาน 31 -50 คน มีค่าใช้จ่ายชั้นกลาง

ประมาณ 365.9 ล้านบาท หรือร้อยละ 7.8 ส่วนสถานประกอบการที่มีคนทำงานมากกว่า 200 คน มีค่าใช้จ่ายชั้นกลาง ประมาณ 362.3 ล้านบาท หรือร้อยละ 7.7

เมื่อพิจารณาตามหมวดย่อยอุตสาหกรรม พบว่า สถานประกอบการอุตสาหกรรมการผลิตผลิตภัณฑ์อาหาร มีค่าใช้จ่ายชั้นกลางสูงที่สุด ประมาณ 2,842.4 ล้านบาท หรือร้อยละ 60.5 รองลงมาคือการผลิตสิ่งทอ มีค่าใช้จ่ายชั้นกลาง ประมาณ 426.9 ล้านบาท หรือร้อยละ 9.1 การผลิตเสื้อผ้าเครื่องแต่งกาย มีค่าใช้จ่ายชั้นกลาง ประมาณ 399.1 ล้านบาท หรือร้อยละ 8.5 และการผลิตผลิตภัณฑ์อื่นๆ ที่ทำจากแร่โลหะ มีค่าใช้จ่ายชั้นกลาง ประมาณ 257.1 ล้านบาท หรือร้อยละ 5.5

3) มูลค่าเพิ่ม

สถานประกอบการอุตสาหกรรมการผลิตในจังหวัดยโสธรมีมูลค่าเพิ่มประมาณ 2,419.7 ล้านบาท

เมื่อพิจารณาตามขนาดของสถานประกอบการ พบว่า สถานประกอบการที่มีคนทำงาน 1 - 15 คน มีมูลค่าเพิ่ม ประมาณ 977.7 ล้านบาท หรือร้อยละ 40.4 รองลงมาคือสถานประกอบการที่มีคนทำงาน 26 - 30 คน มีมูลค่าเพิ่ม ประมาณ 463.9 ล้านบาท หรือร้อยละ 19.1 สถานประกอบการที่มีคนทำงาน 51 -200 คน มีมูลค่าเพิ่ม ประมาณ 370.1 ล้านบาท หรือร้อยละ 15.3 สถานประกอบการที่มีคนทำงาน 31 – 50 คน มีมูลค่าเพิ่ม ประมาณ 237.0 ล้านบาท หรือร้อยละ 9.8 และสถานประกอบการที่มีคนทำงาน 16 - 25 คน มีมูลค่าเพิ่ม ประมาณ 192.6 ล้านบาท หรือร้อยละ 8.0 ส่วนสถานประกอบการที่มีคนทำงานมากกว่า 200 คน มีมูลค่าเพิ่ม ประมาณ 178.4 ล้านบาท หรือร้อยละ 7.4

เมื่อพิจารณาตามหมวดย่อยอุตสาหกรรม พบว่า อุตสาหกรรมการผลิตผลิตภัณฑ์อาหาร มีมูลค่าเพิ่มสูงสุด ประมาณ 1,483.5 ล้านบาท

หรือร้อยละ 61.3 รองลงมาคือการผลิตเสื้อผ้า เครื่องแต่งกาย มีมูลค่าเพิ่ม 234.2 ล้านบาท หรือร้อยละ 9.7 การผลิตสิ่งทอ มีมูลค่าเพิ่ม 152.1 ล้านบาท หรือร้อยละ 6.3 การผลิตไม้และผลิตภัณฑ์จากไม้และไม้ก๊อก (ยกเว้นเฟอร์นิเจอร์)

การผลิตสิ่งของจากฟางและวัสดุอีกสานอื่นๆ มีมูลค่าเพิ่ม 147.1 ล้านบาท หรือร้อยละ 6.1 และการผลิตผลิตภัณฑ์อื่นๆ ที่ทำจากแร่โลหะ มีมูลค่าเพิ่ม ประมาณ 77.4 ล้านบาท หรือร้อยละ 3.2 ตามลำดับ

ตาราง 3.5 มูลค่าผลผลิต ค่าใช้จ่ายชั้นกลาง และมูลค่าเพิ่มของสถานประกอบการอุตสาหกรรมการผลิต จำแนกตามขนาดของสถานประกอบการและหมวดย่อยอุตสาหกรรม

ขนาดของสถานประกอบการ/ หมวดย่อยอุตสาหกรรม	มูลค่าผลผลิต		ค่าใช้จ่ายชั้นกลาง		มูลค่าเพิ่ม		มูลค่าเพิ่มต่อมูลค่าผลผลิต (ร้อยละ)
	มูลค่า (พันบาท)	ร้อยละ	มูลค่า (พันบาท)	ร้อยละ	มูลค่า (พันบาท)	ร้อยละ	
รวม	7,117,893.9	100.0	4,698,155.2	100.0	2,419,738.7	100.0	34.0
ขนาดของสถานประกอบการ							
1 - 15 คน	2,805,955.0	39.4	1,828,268.1	38.9	977,686.8	40.4	34.8
16 - 25 คน	869,392.9	12.2	676,776.0	14.4	192,616.8	8.0	22.2
26 - 30 คน	1,019,613.9	14.3	555,753.9	11.8	463,860.0	19.1	45.5
31 - 50 คน	602,941.1	8.5	365,934.7	7.8	237,006.5	9.8	39.3
51 - 200 คน	1,279,279.9	18.0	909,146.1	19.4	370,133.9	15.3	28.9
มากกว่า 200 คน	540,711.1	7.6	362,276.4	7.7	178,434.7	7.4	33.0
หมวดย่อยอุตสาหกรรม							
การผลิตผลิตภัณฑ์อาหาร	4,325,904.1	60.8	2,842,423.3	60.5	1,483,480.8	61.3	34.3
การผลิตเครื่องดื่ม	45,434.1	0.6	19,520.0	0.4	25,914.1	1.1	57.0
การผลิตสิ่งทอ	579,022.3	8.1	426,934.2	9.1	152,088.1	6.3	26.3
การผลิตเสื้อผ้าเครื่องแต่งกาย	633,317.6	8.9	399,146.3	8.5	234,171.4	9.7	37.0
การผลิตเครื่องหนังและผลิตภัณฑ์ที่เกี่ยวข้อง	18,436.4	0.3	9,855.5	0.2	8,580.8	0.3	46.5
การผลิตไม้และผลิตภัณฑ์จากไม้และไม้ก๊อก (ยกเว้นเฟอร์นิเจอร์) การผลิตสิ่งของจากฟาง และวัสดุอีกสานอื่นๆ	247,830.6	3.5	100,720.3	2.2	147,110.3	6.1	59.4
การพิมพ์และการผลิตซ้ำสื่อบันทึกข้อมูล	55,102.6	0.8	28,686.5	0.6	26,416.2	1.1	47.9
การผลิตถ่านโค้กและผลิตภัณฑ์ที่ได้จากการถลุงปิโตรเลียม และการผลิตเคมีภัณฑ์และผลิตภัณฑ์เคมี	308,214.8	4.4	276,410.2	5.9	31,804.5	1.3	10.3
การผลิตเภสัชภัณฑ์ เคมีภัณฑ์ที่ใช้รักษาโรค และผลิตภัณฑ์จากพืชและสัตว์ที่ใช้รักษาโรค	1,512.2	-	907.7	-	604.5	-	40.0
การผลิตผลิตภัณฑ์ยางและพลาสติก	23,343.2	0.3	15,216.4	0.3	8,126.8	0.3	34.8
การผลิตผลิตภัณฑ์อื่นๆ ที่ทำจากแร่โลหะ	334,454.3	4.7	257,058.0	5.5	77,396.3	3.2	23.1
การผลิตโลหะขั้นมูลฐาน	100,289.4	1.4	57,130.9	1.2	43,158.5	1.8	43.0
การผลิตผลิตภัณฑ์โลหะประดิษฐ์ (ยกเว้นเครื่องจักรและอุปกรณ์)	133,884.8	1.9	69,009.8	1.5	64,875.0	2.7	48.5
การผลิตอุปกรณ์ไฟฟ้า	4,113.8	0.1	2,852.6	0.1	1,261.2	0.1	30.7
การผลิตเครื่องจักรและเครื่องมือ ซึ่งมีได้จัดประเภทไว้ในที่อื่น	73,827.0	1.0	38,886.9	0.8	34,940.1	1.4	47.3
การผลิตยานยนต์ รถพ่วง และรถกึ่งพ่วง	9,663.0	0.1	5,922.7	0.1	3,740.3	0.1	38.7
การผลิตเฟอร์นิเจอร์	126,675.5	1.8	93,712.3	2.0	32,963.2	1.4	26.0
การผลิตผลิตภัณฑ์อื่นๆ	37,515.3	0.5	22,537.4	0.5	14,977.8	0.6	39.9
การซ่อมและการติดตั้งเครื่องจักรและอุปกรณ์	11,835.9	0.2	5,613.2	0.1	6,222.7	0.3	52.6
การจัดการน้ำเสีย	10,857.0	0.2	5,803.1	0.1	5,053.9	0.2	46.5
การเก็บรวบรวมของเสียการบำบัด และการกำจัด ของเสีย รวมถึงการนำของเสียกลับมาใช้ใหม่	36,660.0	0.5	19,807.9	0.4	16,852.2	0.7	46.0

หมายเหตุ :- ไม่มีข้อมูล หรือข้อมูลมีค่าเป็น 0 หรือมีข้อมูลจำนวน

3.2.3 มูลค่าผลผลิตและมูลค่าเพิ่มเฉลี่ยต่อสถานประกอบการ

จากตาราง 3.6 พบว่า สถานประกอบการอุตสาหกรรมการผลิตในจังหวัดยโสธร มีมูลค่าผลผลิตเฉลี่ยต่อสถานประกอบการ ประมาณ 943.4 พันบาท และมีมูลค่าเพิ่มเฉลี่ยต่อสถานประกอบการ ประมาณ 320.7 พันบาท

หากพิจารณาตามขนาดของสถานประกอบการ พบว่า สถานประกอบการที่มีคนทำงานมากกว่า 200 คน มีมูลค่าผลผลิตเฉลี่ยมากที่สุดคือ 540.7 พันบาท รองลงมาคือสถานประกอบการที่มีคนทำงาน 51 - 200 คน มีมูลค่าผลผลิตเฉลี่ย 213.2 พันบาท และสถานประกอบการที่มีคนทำงาน 26 - 30 คน มีมูลค่าผลผลิตเฉลี่ย 56.6 พันบาท

ส่วนมูลค่าเพิ่มเฉลี่ยต่อสถานประกอบการ พบว่า สถานประกอบการที่มีคนทำงานมากกว่า 200 คน มีมูลค่าเพิ่มเฉลี่ยต่อสถานประกอบการมากที่สุดคือ 178,434.7 พันบาท รองลงมาคือสถานประกอบการที่มีคนทำงาน 51 - 200 คน มีมูลค่าเพิ่มเฉลี่ย 61.7 พันบาท และสถานประกอบการที่มีคนทำงาน 26 - 30 คน มีมูลค่าเพิ่มเฉลี่ย 25.8 พันบาท ตามลำดับ

เมื่อพิจารณาในแต่ละหมวดย่อยอุตสาหกรรม พบว่า อุตสาหกรรมการผลิตโลหะขั้นมูลฐาน มีมูลค่าผลผลิตเฉลี่ยต่อสถานประกอบการมากที่สุด ประมาณ 12,536.2 พันบาท รองลงมาคือการผลิตผลิตภัณฑ์อื่นๆ ที่ทำจากแร่โลหะ มีมูลค่าผลผลิตเฉลี่ย 6,193.6 พันบาท และการผลิตเฟอร์นิเจอร์ มีมูลค่าผลผลิตเฉลี่ย 3,166.9 พันบาท (ตาราง 3.6)

ส่วนมูลค่าเพิ่มเฉลี่ยต่อสถานประกอบการ พบว่า อุตสาหกรรมการผลิตโลหะขั้นมูลฐานมีมูลค่าเพิ่มเฉลี่ยต่อสถานประกอบการสูงสุด คือ 5,394.8 พันบาท รองลงมาคือการผลิตผลิตภัณฑ์อื่นๆ ที่ทำจากแร่โลหะมีมูลค่าเพิ่มเฉลี่ย 1,433.3 พันบาท และการผลิตเครื่องจักรและเครื่องมือ ซึ่งมีได้จัดไว้ในประเภทอื่นมีมูลค่าเพิ่มเฉลี่ย 919.5 พันบาท (ตาราง 3.6)

3.2.4 มูลค่าผลผลิตและมูลค่าเพิ่มเฉลี่ยต่อคนทำงาน

ในด้านมูลค่าผลผลิตและมูลค่าเพิ่มเฉลี่ยต่อคนทำงาน พบว่า สถานประกอบการอุตสาหกรรมการผลิตมีมูลค่าผลผลิตเฉลี่ยต่อคนทำงานประมาณ 316.2 พันบาท และมีมูลค่าเพิ่มเฉลี่ยต่อคนทำงานประมาณ 107.5 พันบาท

เมื่อพิจารณาตามขนาดของสถานประกอบการ พบว่า สถานประกอบการที่มีคนทำงาน 51 - 200 คน มีมูลค่าผลผลิตเฉลี่ยต่อคนทำงานมากที่สุด คือ 3,411.4 พันบาท รองลงมาคือ สถานประกอบการที่มีคนทำงาน 26 - 30 คน มีมูลค่าผลผลิตเฉลี่ย 1,960.8 พันบาท และสถานประกอบการที่มีคนทำงาน 31 - 50 คน มีมูลค่าผลผลิตเฉลี่ย 658.2 พันบาท

ส่วนมูลค่าเพิ่มเฉลี่ยต่อคนทำงาน พบว่า สถานประกอบการที่มีคนทำงาน 51 - 200 คน มีมูลค่าเพิ่มเฉลี่ยต่อคนทำงานมากที่สุด คือ 987.0 พันบาท รองลงมาคือ สถานประกอบการที่มีคนทำงาน 26 - 30 คน มีมูลค่าเพิ่มเฉลี่ย 892.0 พันบาท และสถานประกอบการที่มีคนทำงาน 31 - 50 คน มีมูลค่าเพิ่มเฉลี่ย 258.7 พันบาท

เมื่อพิจารณาตามหมวดย่อยอุตสาหกรรม พบว่า อุตสาหกรรมการผลิตที่มีมูลค่าผลผลิตเฉลี่ยต่อคนทำงานมากที่สุด คือ การผลิตผลิตภัณฑ์อื่นๆ ที่ทำจากแร่โลหะ มีมูลค่าผลผลิตเฉลี่ย 963.8 พันบาท รองลงมาคือการผลิตโลหะขั้นมูลฐาน มีมูลค่าผลผลิตเฉลี่ย 887.5 พันบาท และการผลิตผลิตภัณฑ์อาหาร มีมูลค่าผลผลิตเฉลี่ย 622.6 พันบาท

ส่วนมูลค่าเพิ่มเฉลี่ยต่อคนทำงาน พบว่า อุตสาหกรรมการผลิตที่มีมูลค่าเพิ่มเฉลี่ยต่อคนทำงานสูงสุด คือ อุตสาหกรรมการผลิตโลหะขั้นมูลฐาน 381.9 พันบาท รองลงมาคือการผลิตเครื่องจักรและเครื่องมือที่มีได้จัดไว้ในประเภทอื่น มีมูลค่าเพิ่มเฉลี่ย 242.6 พันบาท และอุตสาหกรรมการผลิตอื่นๆ ที่ทำจากแร่โลหะมีมูลค่าเพิ่มเฉลี่ย 223.5 พันบาท (ตาราง 3.6)

ตาราง 3.6 มูลค่าผลผลิต มูลค่าเพิ่มเฉลี่ยต่อสถานประกอบการและต่อคนทำงาน จำแนกตามขนาดของสถานประกอบการและหมวดย่อยอุตสาหกรรม
หน่วย : พันบาท

ขนาดของสถานประกอบการ/ หมวดย่อยอุตสาหกรรม	มูลค่าผลผลิตเฉลี่ยต่อ		มูลค่าเพิ่มเฉลี่ยต่อ	
	สถานประกอบการ	คนทำงาน	สถานประกอบการ	คนทำงาน
รวม	943.4	316.2	320.7	107.5
ขนาดของสถานประกอบการ				
1 - 15 คน	378.3	154.7	131.8	53.9
16 - 25 คน	11,146.1	566.7	2,469.4	125.6
26 - 30 คน	56,645.2	1,960.8	25,770.0	892.0
31 - 50 คน	25,122.5	658.2	9,875.3	258.7
51 - 200 คน	213,213.3	3,411.4	61,689.0	987.0
มากกว่า 200 คน	540,711.1	526.0	178,434.7	173.6
หมวดย่อยอุตสาหกรรม				
การผลิตผลิตภัณฑ์อาหาร	1,546.1	622.6	530.2	213.5
การผลิตเครื่องดื่ม	797.1	146.6	454.6	83.6
การผลิตสิ่งทอ	834.3	184.2	219.1	48.4
การผลิตเสื้อผ้าเครื่องแต่งกาย	1,181.6	307.9	436.9	113.8
การผลิตเครื่องหนังและผลิตภัณฑ์ที่เกี่ยวข้อง	485.2	89.5	225.8	41.7
การผลิตไม้และผลิตภัณฑ์จากไม้และไม้ก๊อก (ยกเว้นเฟอร์นิเจอร์) การผลิตสิ่งของจากฟาง และวัสดุจากสานอื่นๆ	87.1	34.3	51.7	20.4
การพิมพ์และการผลิตซ้ำสื่อบันทึกข้อมูล	1,252.3	351.0	600.4	168.3
การผลิตผ่านไค้กและผลิตภัณฑ์ที่ได้จากการกลั่น ปิโตรเลียม และการผลิตเคมีภัณฑ์และผลิตภัณฑ์เคมี	8,330.1	1,879.4	859.6	193.9
การผลิตเภสัชภัณฑ์ เคมีภัณฑ์ที่ใช้รักษาโรค และ ผลิตภัณฑ์จากพืชและสัตว์ที่ใช้รักษาโรค	216.0	45.8	86.4	18.3
การผลิตผลิตภัณฑ์ยางและพลาสติก	2,334.3	265.3	812.7	92.4
การผลิตผลิตภัณฑ์อื่นๆ ที่ทำจากแร่โลหะ	6,193.6	963.8	1,433.3	223.0
การผลิตโลหะขั้นมูลฐาน	12,536.2	887.5	5,394.8	381.9
การผลิตผลิตภัณฑ์โลหะประดิษฐ์ (ยกเว้น เครื่องจักรและอุปกรณ์)	923.3	302.2	447.4	146.4
การผลิตอุปกรณ์ไฟฟ้า	342.8	178.9	105.1	54.8
การผลิตเครื่องจักรและเครื่องมือ ซึ่งมีได้จัด ประเภทไว้ในที่อื่น	1,942.8	512.7	919.5	242.6
การผลิตยานยนต์ รถพ่วง และรถกึ่งพ่วง	1,610.5	460.1	623.4	178.1
การผลิตเฟอร์นิเจอร์	3,166.9	568.1	824.1	147.8
การผลิตผลิตภัณฑ์อื่นๆ	426.3	110.7	170.2	44.2
การซ่อมและการติดตั้งเครื่องจักรและอุปกรณ์	422.7	241.5	222.2	127.0
การจัดการน้ำเสีย	278.4	124.8	129.6	58.1
การเก็บรวบรวมของเสียการบำบัด และการกำจัด ของเสีย รวมถึงการนำของเสียกลับมาใช้ใหม่	1,666.4	94.2	766.0	43.3

ภาคผนวกตารางสถิติ

APPENDIX STATISTICAL TABLES

ภาคผนวก ก ตารางสถิติ

APPENDIX A STATISTICAL TABLES

ตอนที่ 1 ข้อมูลทั่วไปของสถานประกอบการ
PART 1 GENERAL INFORMATION OF ESTABLISHMENTS

ตอนที่ 1 ข้อมูลทั่วไปของสถานประกอบการ จำแนกตาม
ขนาดของสถานประกอบการ

PART 1 GENERAL INFORMATION OF ESTABLISHMENTS
BY SIZE OF ESTABLISHMENTS

สารบัญตารางสถิติ

LIST OF STATISTICAL TABLES

		หน้า
ตอนที่ 1	ข้อมูลทั่วไปของสถานประกอบการ จำแนกตามขนาดของสถานประกอบการ	
Part 1	General Information of Establishments by Size of Establishment	
ตาราง 1	จำนวนและร้อยละของสถานประกอบการอุตสาหกรรมการผลิต จำแนกตามรูปแบบการจัดตั้งตามกฎหมาย และขนาดของสถานประกอบการ	31
Table 1	Number and Percentage of Manufacturing Establishments by Form of Legal Organization and Size of Establishment	31
ตาราง 2	จำนวนและร้อยละของสถานประกอบการอุตสาหกรรมการผลิต จำแนกตามรูปแบบการจัดตั้งทางเศรษฐกิจ และขนาดของสถานประกอบการ	32
Table 2	Number and Percentage of Manufacturing Establishments by Form of Economic Organization and Size of Establishment	32
ตาราง 3	จำนวนและร้อยละของสถานประกอบการอุตสาหกรรมการผลิต จำแนกตามระยะเวลาในการดำเนินงาน และขนาดของสถานประกอบการ	33
Table 3	Number and Percentage of Manufacturing Establishments by Period of Operation and Size of Establishment	33
ตาราง 4	จำนวนและร้อยละของสถานประกอบการอุตสาหกรรมการผลิต จำแนกตามระยะเวลาการผลิตในปี 2559 และขนาดของสถานประกอบการ	34
Table 4	Number and Percentage of Manufacturing Establishments by Period of Operation In 2016 and Size of Establishment	34
ตาราง 5	จำนวนและร้อยละของสถานประกอบการอุตสาหกรรมการผลิต จำแนกตามมูลค่าทุนจดทะเบียน และขนาดของสถานประกอบการ	35
Table 5	Number and Percentage of Manufacturing Establishments by Value of Registered Capital and Size of Establishment	35
ตาราง 6	จำนวนและร้อยละของสถานประกอบการอุตสาหกรรมการผลิต จำแนกตามการส่งเสริมการลงทุนจากสำนักงานคณะกรรมการส่งเสริมการลงทุน และขนาดของสถานประกอบการ	36
Table 6	Number and Percentage of Manufacturing Establishments by Investment Promotion From Board of Investment (BOI) and Size of Establishment	36
ตาราง 7	จำนวนและร้อยละของสถานประกอบการอุตสาหกรรมการผลิต จำแนกตามร้อยละของการส่งออกผลผลิตออกไปจำหน่ายต่างประเทศ และขนาดของสถานประกอบการ	37
Table 7	Number and Percentage of Manufacturing Establishments by Percentage of Export and Size of Establishment	37

สารบัญตารางสถิติ (ต่อ)

LIST OF STATISTICAL TABLES (CONT'D)

		หน้า
ตาราง 8	จำนวนและร้อยละของสถานประกอบการอุตสาหกรรมการผลิต จำแนกตามการใช้วัสดุต่างๆ และขนาดของสถานประกอบการ	38
Table 8	Number and Percentage of Manufacturing Establishments by Use of Imported Materials and Components and Size of Establishment	38
ตาราง 9	จำนวนและร้อยละของสถานประกอบการอุตสาหกรรมการผลิต จำแนกตามอัตราการใช้กำลังการผลิตต่อปี 2559 และขนาดของสถานประกอบการ	39
Table 9	Number and Percentage of Manufacturing Establishments by Percentage of Capacity Utilization In 2016 and Size of Establishment	39
ตาราง 10	จำนวนและร้อยละของสถานประกอบการอุตสาหกรรมผลิตที่ประสบปัญหา/อุปสรรคการดำเนินงานกิจการ จำแนกตามปัญหาในการดำเนินงานกิจการ และขนาดของสถานประกอบการ	40
Table 10	Number and Percentage of Manufacturing Establishments, Problems with the Operation by Problems and Size of Establishment	40
ตาราง 11	จำนวนและร้อยละของสถานประกอบการอุตสาหกรรมผลิต จำแนกตามประเภทความช่วยเหลือที่ต้องการให้ภาครัฐช่วยเหลือ และขนาดของสถานประกอบการ	41
Table 11	Number and Percentage of Manufacturing Establishments Problems with the Need Aid from The Governmental Operation by Problems and Size of Establishment	41

ตาราง 1 จำนวนและร้อยละของสถานประกอบการอุตสาหกรรมผลิต จำแนกตามรูปแบบการจัดตั้งตามกฎหมาย และขนาดของสถานประกอบการ

TABLE 1 Number and Percentage of Manufacturing Establishments by Form of Legal Organization Size of Establishment

ขนาดของสถาน- ประกอบการ Number of establishments	จำนวนสถาน- ประกอบการ Number of establishments	ส่วนบุคคล		ห้างหุ้นส่วนสามัญ		บริษัทจำกัด	สหกรณ์	กลุ่มแม่บ้าน	การจัดตั้งใน รูปแบบอื่น ๆ Others	Size of establishment					
		ห้างหุ้นส่วนสามัญที่ ไม่เป็นนิติบุคคล Individual proprietor	นิติบุคคล ห้างหุ้นส่วนจำกัด Juristic partnership	บริษัทจำกัด Company limited, public company limited	Cooperatives						Community enterprise				
	จำนวน ร้อยละ Number %	จำนวน ร้อยละ Number %	จำนวน ร้อยละ Number %	จำนวน ร้อยละ Number %	จำนวน ร้อยละ Number %	จำนวน ร้อยละ Number %	จำนวน ร้อยละ Number %	จำนวน ร้อยละ Number %	จำนวน ร้อยละ Number %						
จังหวัดยโสธร	7,545	100.0	6,204	82.2	37	0.5	28	0.4	2	-	1,273	16.9	1	-	Yasothon
1 - 15 คน	7,418	100.0	6,190	83.4	28	0.4	14	0.2	2	-	1,185	16.0	-	-	1 - 15 persons
16 - 25 คน	78	100.0	10	12.8	3	3.9	5	6.4	-	-	59	75.6	1	1.3	16 - 25 persons
26 - 30 คน	18	100.0	1	5.6	1	5.6	3	16.6	-	-	13	72.2	-	-	26 - 30 persons
31 - 50 คน	24	100.0	3	12.5	3	13.9	4	19.5	-	-	13	54.1	-	-	31 - 50 persons
51 - 200 คน	6	100.0	-	-	2	33.3	1	16.7	-	-	3	50.0	-	-	51 - 200 persons
มากกว่า 200 คน	1	100.0	-	-	-	-	1	100.0	-	-	-	-	-	-	More than 200 persons

ที่มา : สำมะโนอุตสาหกรรม พ.ศ. 2560 จังหวัด ยโสธร สำนักงานสถิติแห่งชาติ กระทรวงดิจิทัลเพื่อเศรษฐกิจและสังคม

Source : The 2017 Industrial Census, Yasothon Province, National Statistical Office, Ministry of Digital Economy and Society.

ตาราง 2 จำนวนและร้อยละของสถานประกอบการอุตสาหกรรมการผลิต จำแนกตามรูปแบบการจัดตั้งทางเศรษฐกิจ และขนาดของสถานประกอบการ
Table 2 Number and Percentage of Manufacturing Establishments by Form of Economic Organization and Size of Establishment

ขนาดของสถานประกอบการ (จำนวนคนทำงาน)	จำนวนสถานประกอบการ		สำนักงานแห่งเดียว		สำนักงานใหญ่		สำนักงานสาขา		Size of establishment
	Number of establishments		Single unit		Head office		Branch		
	จำนวน Number	ร้อยละ %	จำนวน Number	ร้อยละ %	จำนวน Number	ร้อยละ %	จำนวน Number	ร้อยละ %	
รวม	7,545	100.0	7,529	99.8	6	0.1	10	0.1	Total
1-15 คน	7,418	100.0	7,407	99.9	5	-	6	0.1	1-15 persons
16-25 คน	78	100.0	78	100.0	-	-	-	-	16-25 persons
26-30 คน	18	100.0	18	100.0	-	-	-	-	26-30 persons
31-50 คน	24	100.0	20	83.3	1	4.2	3	12.5	31-50 persons
51-200 คน	6	100.0	6	100.0	-	-	-	-	51-200 persons
มากกว่า 200 คน	1	100.0	-	-	-	-	1	100.0	More than 200 persons

ที่มา : สำมะโนอุตสาหกรรม พ.ศ. 2560 จังหวัด ยโสธร สำนักงานสถิติแห่งชาติ กระทรวงดิจิทัลเพื่อเศรษฐกิจและสังคม

Source : The 2017 Industrial Census, Yasothon Province, National Statistical Office, Ministry of Digital Economy and Society.

ตาราง 3 จำนวนและร้อยละของสถานประกอบการอุตสาหกรรมผลิต จำแนกตามระยะเวลาในการดำเนินงาน และขนาดของสถานประกอบการ
 Table 3 Number and Percentage of Manufacturing Establishments by Period of Operation and Size of Establishment

ขนาดของสถาน- ประกอบการ (จำนวนคนทำงาน)	จำนวนสถานประกอบการ												Size of establishment
	ระยะเวลาในการดำเนินงาน (ปี) Period of operation (Year)												
	< 5		5 - 9		10 - 19		20 - 29		≥ 30				
จำนวน Number	ร้อยละ %	จำนวน Number	ร้อยละ %	จำนวน Number	ร้อยละ %	จำนวน Number	ร้อยละ %	จำนวน Number	ร้อยละ %	จำนวน Number	ร้อยละ %	จำนวน Number	ร้อยละ %
รวม	7,545	100.0	1,109	14.7	1,969	26.1	2,618	34.7	1,017	13.5	832	11.0	Total
1-15 คน	7,418	100.0	1,085	14.6	1,943	26.2	2,570	34.6	991	13.4	829	11.2	1-15 persons
16-25 คน	78	100.0	13	17.1	20	25.9	29	37.1	15	18.6	1	1.3	16-25 persons
26-30 คน	18	100.0	7	36.1	3	16.7	7	36.1	2	11.1	-	-	26-30 persons
31-50 คน	24	100.0	2	8.3	3	12.5	11	44.4	7	27.8	2	7.0	31-50 persons
51-200 คน	6	100.0	2	33.3	-	-	1	16.7	2	33.3	1	16.7	51-200 persons
มากกว่า 200 คน	1	100.0	-	-	-	-	1	100.0	-	-	-	-	More than 200 persons

ที่มา : สำมะโนอุตสาหกรรม พ.ศ. 2560 จังหวัด ยโสธร สำนักงานสถิติแห่งชาติ กระทรวงดิจิทัลเพื่อเศรษฐกิจและสังคม

Source : The 2017 Industrial Census, Yasothon Province, National Statistical Office, Ministry of Digital Economy and Society.

ตาราง 4 จำนวนและร้อยละของสถานประกอบการอุตสาหกรรมการผลิต จำแนกตามระยะเวลาการผลิตในปี 2559 และขนาดของสถานประกอบการ
Table 4 Number and Percentage of Manufacturing Establishments by Period of Operation In 2016 and Size of Establishment

ขนาดของสถาน ประกอบการ Number of (จำนวนคนทำงาน)	จำนวนสถาน ประกอบการ Number of establishments		ระยะเวลาการผลิต Period of operation in 2016												Size of establishment		
	จำนวน ร้อยละ Number %	จำนวน ร้อยละ Number %	เดือน Months		ชั่วโมง Hours per day		เดือน Months		ชั่วโมง Hours per day		เดือน Months		ชั่วโมง Hours per day				
			< 3	3 - 6	7 - 9	10 - 12	< 8	8 - 10	> 10	จำนวน ร้อยละ Number %	จำนวน ร้อยละ Number %	จำนวน ร้อยละ Number %	จำนวน ร้อยละ Number %	จำนวน ร้อยละ Number %	จำนวน ร้อยละ Number %	จำนวน ร้อยละ Number %	จำนวน ร้อยละ Number %
รวม	7,545	100.0	129	1.7	362	4.8	802	10.6	6,253	82.9	5,405	71.6	2,080	27.6	60	0.8	Total
1-15 คน	7,418	100.0	128	1.7	348	4.7	789	10.6	6,153	83.0	5,337	72.0	2,021	27.2	60	0.8	1-15 persons
16-25 คน	78	100.0	1	1.3	11	14.2	5	6.7	61	77.9	46	59.1	32	40.9	-	-	16-25 persons
26-30 คน	18	100.0	-	-	2	8.3	3	13.9	14	77.8	7	38.9	11	61.1	-	-	26-30 persons
31-50 คน	24	100.0	-	-	-	-	5	20.8	19	79.2	14	57.0	10	43.0	-	-	31-50 persons
51-200 คน	6	100.0	-	-	1	16.7	-	-	5	83.3	1	16.7	5	83.3	-	-	51-200 persons
มากกว่า 200 คน	1	100.0	-	-	-	-	-	-	1	100.0	-	-	1	100.0	-	-	More than 200 persons

ที่มา : สำมะโนอุตสาหกรรม พ.ศ. 2560 จังหวัด ยโสธร สำนักงานสถิติแห่งชาติ กระทรวงดิจิทัลเพื่อเศรษฐกิจและสังคม

Source : The 2017 Industrial Census, Yasothon Province, National Statistical Office, Ministry of Digital Economy and Society.

ตาราง 5 จำนวนและร้อยละของสถานประกอบการอุตสาหกรรมผลิต จำแนกตามมูลค่าทุนจดทะเบียน และขนาดของสถานประกอบการ
 Table 5 Number and Percentage of Manufacturing Establishments by Value of Registered Capital and Size of Establishment

ขนาดของสถาน- ประกอบการ	จำนวนสถานประกอบการ		ไม่มีทุนจดทะเบียน		มูลค่าทุนจดทะเบียน (ล้านบาท) Registered capital (Million baht)										Size of establishment	
	จำนวน Number	ร้อยละ %	จำนวน Number	ร้อยละ %	รวม Total	< 1	1 - 9	10 - 49	50 - 99	ร้อยละ %	จำนวน Number	ร้อยละ %	จำนวน Number	ร้อยละ %		จำนวน Number
1-15 คน	7,545	100.0	7,489	99.3	56	0.7	6	10.7	39	69.6	8	14.3	3	5.4	Total	
16-25 คน	7,418	100.0	7,383	99.5	35	0.5	6	18.3	27	76.0	2	5.7	-	-	1-10 persons	
26-30 คน	78	100.0	70	89.7	8	10.3	-	-	5	62.5	2	25.0	1	12.5	16-25 persons	
31-50 คน	18	100.0	14	77.8	4	22.2	-	-	2	50.0	-	-	2	50.0	26-30 persons	
51-200 คน	24	100.0	18	75.0	6	25.0	-	-	4	72.2	2	27.8	-	-	31-50 persons	
มากกว่า 200 คน	6	100.0	3	50.0	3	50.0	-	-	1	33.3	2	66.7	-	-	51-200 persons	
	1	100.0	1	100.0	-	-	-	-	-	-	-	-	-	-	More than 200 persons	

ที่มา : สำนักงานอุตสาหกรรม พ.ศ. 2560 จังหวัด ยโสธร สำนักงานสถิติแห่งชาติ กระทรวงดิจิทัลเพื่อเศรษฐกิจและสังคม

Source : The 2017 Industrial Census, Yasothon Province, National Statistical Office, Ministry of Digital Economy and Society.

ตาราง 6 จำนวนและร้อยละของสถานประกอบการอุตสาหกรรมผลิต จำแนกตามการส่งเสริมการลงทุนจากสำนักงานคณะกรรมการส่งเสริมการลงทุน และขนาดของสถานประกอบการ

Table 6 Number and Percentage of Manufacturing Establishments by Investment Promotion From Board of Investment (BOI) and Size of Establishment

ขนาดของสถานประกอบการ (จำนวนคนทำงาน)	จำนวนสถานประกอบการ		การส่งเสริมการลงทุนจากสำนักงานคณะกรรมการส่งเสริมการลงทุน		Investment promotion from board of investment (BOI)		Size of establishment
	Number of establishments		Investment promotion from board of investment (BOI)		Investment promotion from board of investment (BOI)		
	จำนวน	ร้อยละ	จำนวน	ร้อยละ	จำนวน	ร้อยละ	
	Number	%	Number	%	Number	%	
	7,545	100.00	7,544	99.99	1	0.01	Total
1-15 คน	7,418	100.00	7,418	100.00	-	-	1-15 persons
16-25 คน	78	100.00	78	100.00	-	-	16-25 persons
26-30 คน	18	100.00	18	100.00	-	-	26-30 persons
31-50 คน	24	100.00	24	100.00	-	-	31-50 persons
51-200 คน	6	100.00	6	100.00	-	-	51-200 persons
มากกว่า 200 คน	1	100.00	-	-	1	100.00	More than 200 persons

ที่มา : สำมะโนอุตสาหกรรม พ.ศ. 2560 จังหวัด ยโสธร สำนักงานสถิติแห่งชาติ กระทรวงดิจิทัลเพื่อเศรษฐกิจและสังคม

Source : The 2017 Industrial Census, Yasothon Province, National Statistical Office, Ministry of Digital Economy and Society.

ตาราง 7 จำนวนและร้อยละของสถานประกอบการอุตสาหกรรมผลิต จำแนกตามร้อยละของการส่งออกผลผลิตออกไปจำหน่ายต่างประเทศ และขนาดของสถานประกอบการ
 Table 7 Number and Percentage of Manufacturing Establishments by Percentage of Export and Size of Establishment

ขนาดของสถาน- ประกอบการ (จำนวนคนทำงาน)	จำนวนสถานประกอบการ		ไม่มีการส่งออก		ร้อยละการส่งออก		Percentage of export		มูลค่าการส่งออก Value of export	Size of establishment
	Number of establishments		No export		รวม		< 10 - 19			
	จำนวน Number	ร้อยละ %	จำนวน Number	ร้อยละ %	จำนวน Number	ร้อยละ %	จำนวน Number	ร้อยละ %		
รวม	7,545	100.0	7,543	100.0	2	-	2	100.0	920.0	Total
1-15 คน	7,418	100.0	7,417	100.0	1	-	1	100.0	800.0	1-15 persons
16-25 คน	78	100.0	77	98.7	1	1.3	1	100.0	120.0	16-25 persons
26-30 คน	18	100.0	18	100.0	-	-	-	-	-	26-30 persons
31-50 คน	24	100.0	24	100.0	-	-	-	-	-	31-50 persons
51-200 คน	6	100.0	6	100.0	-	-	-	-	-	51-200 persons
มากกว่า 200 คน	1	100.0	1	100.0	-	-	-	-	-	More than 200 persons

ที่มา : สำมะโนอุตสาหกรรม พ.ศ. 2560 จังหวัด ยโสธร สำนักงานสถิติแห่งชาติ กระทรวงดิจิทัลเพื่อเศรษฐกิจและสังคม

Source : The 2017 Industrial Census, Yasothon Province, National Statistical Office, Ministry of Digital Economy and Society.

ตาราง 8 จำนวนและร้อยละของสถานประกอบการอุตสาหกรรมการผลิต จำแนกตามการใช้วัตถุดิบฯ และขนาดของสถานประกอบการ
 Table 8 Number and Percentage of Manufacturing Establishments by Use of Imported Materials and Components and Size of Establishment

ขนาดของสถาน- ประกอบการ (จำนวนคนทำงาน)	จำนวนสถานประกอบการ		ไม่มีการใช้ วัตถุดิบ		ร้อยละของการใช้วัตถุดิบหรือวัสดุประกอบที่มาจากต่างประเทศ		มูลค่าการใช้ วัตถุดิบฯ			
	Number of establishments		No use		Percentage of use of imported materials and Components		Value of imported materials and Components			
	จำนวน Number	ร้อยละ %	จำนวน Number	ร้อยละ %	จำนวน Number	ร้อยละ %	จำนวน Number	ร้อยละ %		
รวม	7,545	100.0	7,544	100.0	1	-	1	100.0	540.0	Yasothon
1-15 คน	7,418	100.0	7,417	100.0	1	-	1	100.0	540.0	1-15 persons
16-25 คน	78	100.0	78	100.0	-	-	-	-	-	16-25 persons
26-30 คน	18	100.0	18	100.0	-	-	-	-	-	26-30 persons
31-50 คน	24	100.0	24	100.0	-	-	-	-	-	31-50 persons
51-200 คน	6	100.0	6	100.0	-	-	-	-	-	51-200 persons
มากกว่า 200 คน	1	100.0	1	100.0	-	-	-	-	-	More than 200 persons

ที่มา : สำมะโนอุตสาหกรรม พ.ศ. 2560 จังหวัด ยโสธร สำนักงานสถิติแห่งชาติ กระทรวงดิจิทัลเพื่อเศรษฐกิจและสังคม

Source : The 2017 Industrial Census, Yasothon Province, National Statistical Office, Ministry of Digital Economy and Society.

ตาราง 9 จำนวนและร้อยละของสถานประกอบการอุตสาหกรรมการผลิต จำแนกตามอัตราการการใช้กำลังการผลิตต่อปี 2559 และขนาดของสถานประกอบการ
Table 9 Number and Percentage of Manufacturing Establishments by Percentage of Capacity Utilization In 2016 and Size of Establishment

ขนาดของสถาน- ประกอบการ (จำนวนคนทำงาน)	อัตราการใช้กำลังการผลิตต่อปี 2559 Percentage of capacity utilization in 2016											เฉลี่ยต่อสถาน- ประกอบการ Average per establishment												
	จำนวน Number	ร้อยละ %	< 10 - 19	20 - 29	30 - 39	40 - 49	50 - 59	60 - 69	70 - 79	80 - 89	90 - 99		≥100											
รวม	7,545	100.0	5	-	382	5.1	168	2.2	247	3.3	464	6.2	1,440	19.1	801	10.6	1,200	15.9	596	7.9	2,242	29.7	74.7	Total
1-15 คน	7,418	100.0	5	0.1	379	5.1	164	2.2	246	3.3	463	6.2	1,427	19.2	785	10.6	1,175	15.8	586	7.9	2,188	29.5	74.6	1-15 persons
16-25 คน	78	100.0	-	-	3	4.1	3	3.9	1	1.4	1	1.3	12	14.7	8	10.6	13	16.8	7	9.1	30	38.2	79.9	16-25 persons
26-30 คน	18	100.0	-	-	-	-	-	-	-	-	-	-	2	8.3	2	8.3	5	25.0	-	-	11	58.3	89.2	26-30 persons
31-50 คน	24	100.0	-	-	-	-	1	4.2	-	-	-	-	-	-	5	20.8	5	20.8	1	4.2	12	50.0	86.9	31-50 persons
51-200 คน	6	100.0	-	-	-	-	-	-	-	-	-	-	-	-	1	16.7	2	33.3	2	33.3	1	16.7	85.8	51-200 persons
มากกว่า 200 คน	1	100.0	-	-	-	-	-	-	-	-	-	-	-	-	-	-	-	-	-	-	1	100.0	100.0	More than 200 persons

ที่มา : สำนักอุตสาหกรรมการผลิต พ.ศ. 2560 จังหวัด ยโสธร สำนักงานสถิติแห่งชาติ กระทรวงดิจิทัลเพื่อเศรษฐกิจและสังคม

Source : The 2017 Industrial Census, Yasothon Province, National Statistical Office, Ministry of Digital Economy and Society.

ตาราง 10 จำนวนและร้อยละของสถานประกอบการอุตสาหกรรมผลิตที่ประสบปัญหา/อุปสรรคการดำเนินงาน ปัญหาในการดำเนินงาน และขนาดของสถานประกอบการ
 Table 10 Number and Percentage of Manufacturing Establishments, Problems with the Operation by Problems and Size of Establishment

จำนวนสถาน- ประกอบการ Number of establishments (จำนวนคนทำงาน)	ไม่ประสบปัญหา/ อุปสรรค No Problems/ obstacles		ประสบปัญหา/ อุปสรรค Problems/ obstacle		ตลาดอิมพอร์ต สามารถขยาย ฐานลูกค้าได้ Unable to expand customer base		คู่แข่งในอุตสาหกรรม มากขึ้น Increasing of industrial competitors		ปัญหา/อุปสรรคในการดำเนินงาน ปัญหาเรื่องผลิตภาพ สินค้า Quality of products		ขาดแคลน แรงงาน Labour shortages		ปัญหาเรื่องผลิตภาพ การผลิต Productivity problem		ต้นทุน ในการผลิต สูงขึ้น Increasing of production cost and circulating fund		ขาดเงินลงทุนและเงิน หมุนเวียนในการ ประกอบการ Lack of investment fund		Size of establishment				
	จำนวน Number	ร้อยละ %	จำนวน Number	ร้อยละ %	จำนวน Number	ร้อยละ %	จำนวน Number	ร้อยละ %	จำนวน Number	ร้อยละ %	จำนวน Number	ร้อยละ %	จำนวน Number	ร้อยละ %	จำนวน Number	ร้อยละ %	จำนวน Number	ร้อยละ %					
รวม	7,545	100.0	3,861	51.2	3,684	48.8	676	18.4	1,269	34.4	167	4.5	323	8.8	24	0.6	45	1.2	1,937	52.6	825	22.4	Total
1-15 คน	7,418	100.0	3,829	51.6	3,589	48.4	654	18.2	1,240	34.6	158	4.4	306	8.5	17	0.5	39	1.1	1,886	52.6	797	22.2	1-15 persons
16-25 คน	78	100.0	20	25.0	58	75.0	12	21.1	15	26.2	4	6.8	11	19.6	2	3.8	3	5.5	32	55.5	13	22.8	16-25 persons
26-30 คน	18	100.0	9	50.0	9	50.0	1	11.1	3	27.8	-	-	-	-	3	27.8	2	16.7	5	50.0	6	66.7	26-30 persons
31-50 คน	24	100.0	4	16.7	20	83.3	9	43.4	9	43.4	4	21.7	3	15.0	2	8.4	-	-	10	50.0	6	30.0	31-50 persons
51-200 คน	6	100.0	-	-	6	100.0	-	-	2	33.3	-	-	2	33.3	-	-	1	16.7	3	50.0	2	33.3	51-200 persons
มากกว่า 200 คน	1	100.0	-	-	1	100.0	-	-	-	-	1	100.0	1	100.0	-	-	1	100.0	1	100.0	-	-	More than 200 persons

หมายเหตุ : สถานประกอบการ 1 แห่งสามารถตอบได้มากกว่า 1 ข้อ

Note : More than one characteristic can be done by an establishment.

ที่มา : สำนักงานอุตสาหกรรม พ.ศ. 2560 จังหวัด ยโสธร สำนักงานสถิติแห่งชาติ กระทรวงดิจิทัลเพื่อเศรษฐกิจและสังคม

Source : The 2017 Industrial Census, Yasothon Province, National Statistical Office, Ministry of Digital Economy and Society.

ตาราง 11 จำนวนและร้อยละของสถานประกอบการอุตสาหกรรมการผลิต จำแนกตามประเภทความช่วยเหลือที่ต้องการใช้ภาครัฐช่วยเหลือ และขนาดของสถานประกอบการ

Table 11 Number and Percentage of Manufacturing Establishments, Problems with the Need Aid from The Governmental Operation by Problems and Size of Establishment

จำนวน สถานประกอบการ Number of establishments	ไม่ต้องการ No not need	ต้องการ Need	ความช่วยเหลือที่ต้องการจากรัฐ						Size of establishment		
			พัฒนาฝีมือแรงงานให้ สอดคล้องกับความต้องการของอุตสาหกรรม Cooperate with academy to develop labour skill		ลดต้นทุน การผลิต Reduce production cost		ลดภาษีหรือยกเว้นภาษี นำเข้าวัตถุดิบเครื่องมี เครื่องจักรฯ Reduce or except import duties on raw materials equipment machinery				
จำนวน ร้อยละ Number %	จำนวน ร้อยละ Number %	จำนวน ร้อยละ Number %	จำนวน ร้อยละ Number %	จำนวน ร้อยละ Number %	จำนวน ร้อยละ Number %	จำนวน ร้อยละ Number %	จำนวน ร้อยละ Number %	จำนวน ร้อยละ Number %	Total		
7,545	100.0	3,693	48.9	3,852	51.1	187	4.9	1,643	99.3	3	42.6
7,418	100.0	3,664	49.4	3,754	50.6	177	4.7	1,612	84.9	2	42.9
16-25 คน 78	100.0	19	25.0	59	75.0	7	12.4	19	4.0	7	31.8
26-30 คน 18	100.0	7	36.1	12	63.9	1	8.7	1	1.0	9	8.7
31-50 คน 24	100.0	2	8.3	22	91.7	1	4.6	7	6.3	29	33.3
51-200 คน 6	100.0	1	16.7	5	83.3	-	-	3	2.0	40	60.0
มากกว่า 200 คน 1	100.0	-	-	1	100.0	1	100.0	1	1.0	100	100.0

หมายเหตุ : สถานประกอบการตอบได้มากกว่า 1 ข้อ

Note : More than one characteristic can be done by an establishment.

ที่มา : สำมะโนอุตสาหกรรม พ.ศ. 2560 จังหวัด ยโสธร สำนักงานสถิติแห่งชาติ กระทรวงดิจิทัลเพื่อเศรษฐกิจและสังคม

Source : The 2017 Industrial Census, Yasothon Province, National Statistical Office, Ministry of Digital Economy and Society.

ตาราง 11 จำนวนและร้อยละของสถานประกอบการผลิต จำแนกตามประเภทความช่วยเหลือที่ต้องการให้ภาครัฐช่วยเหลือ และขนาดของสถานประกอบการ (ต่อ)

Table 11 Number and Percentage of Manufacturing Establishments, Problems with the Need Aid from The Governmental Operation by Problems and Size of Establishment (Cont'd)

ความต้องการ Need	ความช่วยเหลือที่ต้องการจากรัฐ										Size of establishment	
	เพิ่มวงเงิน สิ้นเชื่อให้แก ผู้ประกอบการ Increase credit limit	จัดหา แหล่งเงินทุน ดอกเบี้ยต่ำ Provide low interest loan	ส่งเสริมการลงทุน ให้แก่ผู้ประกอบการ Investment promotion for entrepreneur	ขยายตลาด รับซื้อผลผลิต ส่งเสริมการส่งออก Expand the market/ Export promotion	เพิ่มสภาพคล่อง ทางการเงิน Increase the monetary liquidity	Detailed of the needs from the government						Total
(จำนวนคนทำงาน)	จำนวน Number	ร้อยละ %	จำนวน Number	ร้อยละ %	จำนวน Number	ร้อยละ %	จำนวน Number	ร้อยละ %	จำนวน Number	ร้อยละ %	จำนวน Number	ร้อยละ %
รวม	3,852	14.0	1,093	28.4	1,291	33.5	1,490	38.7	500	13.0		
1-15 คน	3,754	13.9	1,068	28.4	1,242	33.1	1,434	38.2	483	12.9		1-15 persons
16-25 คน	59	7	11	18.9	26	43.6	36	60.9	9	15.5		16-25 persons
26-30 คน	12	2	5	43.5	8	65.2	8	65.2	4	34.8		26-30 persons
31-50 คน	22	8	8	34.9	14	63.6	9	42.4	3	12.1		31-50 persons
51-200 คน	5	-	-	-	1	20.0	3	60.0	-	-		51-200 persons
มากกว่า 200 คน	1	1	100.0	1	100.0	1	100.0	-	1	100.0		More than 200 persons

หมายเหตุ : สถานประกอบการ 1 แห่งสามารถตอบได้มากกว่า 1 ข้อ

Note : More than one characteristic can be done by an establishment.

ที่มา : สำนักงานสถิติแห่งชาติ กระทรวงดิจิทัลเพื่อเศรษฐกิจและสังคม

Source : The 2017 Industrial Census, Yasothon Province, National Statistical Office, Ministry of Digital Economy and Society.

ตอนที่ 1 ข้อมูลทั่วไปของสถานประกอบการ จำแนกตาม
หมวดย่อยอุตสาหกรรม

PART 1 GENERAL INFORMATION OF ESTABLISHMENTS
BY DIVISION OF INDUSTRY

สารบัญตารางสถิติ
LIST OF STATISTICAL TABLES

		หน้า
ตอนที่ 1	ข้อมูลทั่วไปของสถานประกอบการ จำแนกตามหมวดย่อยอุตสาหกรรม	
Part 1	General Information of Establishments by Division of Industry	
ตาราง 1	จำนวนและร้อยละของสถานประกอบการอุตสาหกรรมการผลิต จำแนกตามรูปแบบการจัดตั้งตามกฎหมาย และหมวดย่อยอุตสาหกรรม	47
Table 1	Number and Percentage of Manufacturing Establishments by Form of Legal Organization and Division of Industry	47
ตาราง 2	จำนวนและร้อยละของสถานประกอบการอุตสาหกรรมการผลิต จำแนกตามรูปแบบการจัดตั้งทางเศรษฐกิจ และหมวดย่อยอุตสาหกรรม	50
Table 2	Number and Percentage of Manufacturing Establishments by Form of Economic Organization and Division of Industry	50
ตาราง 3	จำนวนและร้อยละของสถานประกอบการอุตสาหกรรมการผลิต จำแนกตามระยะเวลาในการดำเนินงานกิจการ และหมวดย่อยอุตสาหกรรม	52
Table 3	Number and Percentage of Manufacturing Establishments by Period of Operation and Division of Industry	52
ตาราง 4	จำนวนและร้อยละของสถานประกอบการอุตสาหกรรมการผลิต จำแนกตามระยะเวลาการผลิตในปี 2559 และหมวดย่อยอุตสาหกรรม	54
Table 4	Number and Percentage of Manufacturing Establishments by Period of Operation In 2016 and Division of Industry	54
ตาราง 5	จำนวนและร้อยละของสถานประกอบการอุตสาหกรรมการผลิต จำแนกตามมูลค่าทุนจดทะเบียน และหมวดย่อยอุตสาหกรรม	57
Table 5	Number and Percentage of Manufacturing Establishments by Value of Registered Capital and Division of Industry	57
ตาราง 6	จำนวนและร้อยละของสถานประกอบการอุตสาหกรรมการผลิต จำแนกตามการส่งเสริมการลงทุนจากสำนักงานคณะกรรมการส่งเสริมการลงทุน และหมวดย่อยอุตสาหกรรม	60
Table 6	Number and Percentage of Manufacturing Establishments by Investment Promotion From Board of Investment (BOI) and Division of Industry	60
ตาราง 7	จำนวนและร้อยละของสถานประกอบการอุตสาหกรรมการผลิต จำแนกตามร้อยละของการส่งออกผลผลิตออกไปจำหน่ายต่างประเทศ และหมวดย่อยอุตสาหกรรม	63
Table 7	Number and Percentage of Manufacturing Establishments by Percentage of Export and Division of Industry	63

สารบัญตารางสถิติ (ต่อ)

LIST OF STATISTICAL TABLES (CONT'D)

		หน้า
ตาราง 8	จำนวนและร้อยละของสถานประกอบการอุตสาหกรรมการผลิต จำแนกตามการใช้วัสดุดิบๆ และหมวดย่อยอุตสาหกรรม	66
Table 8	Number and Percentage of Manufacturing Establishments by Use of Imported Materials and Components and Division of Industry	66
ตาราง 9	จำนวนและร้อยละของสถานประกอบการอุตสาหกรรมการผลิต จำแนกตามอัตราการใช้กำลังการผลิตต่อปี 2559 และหมวดย่อยอุตสาหกรรม	69
Table 9	Number and Percentage of Manufacturing Establishments by Percentage of Capacity Utilization In 2016 and Division of Industry	69
ตาราง 10	จำนวนและร้อยละของสถานประกอบการอุตสาหกรรมการผลิตที่ประสบปัญหา/อุปสรรคการดำเนินงานกิจการ จำแนกตามปัญหาในการดำเนินงาน และหมวดย่อยอุตสาหกรรม	71
Table10	Number and Percentage of Manufacturing Establishments, Problems with the Operation by Problems and Division of Industry	71
ตาราง 11	จำนวนและร้อยละของสถานประกอบการอุตสาหกรรมการผลิต จำแนกตามประเภทความช่วยเหลือที่ต้องการให้ภาครัฐช่วยเหลือ และหมวดย่อยอุตสาหกรรม	77
Table11	Number and Percentage of Manufacturing Establishments Problems with the Need Aid from The Governmental Operation by Problems and Division of Industry	77

ตาราง 1 จำนวนและร้อยละของสถานประกอบการอุตสาหกรรมผลิต จำแนกตามรูปแบบการจัดตั้งตามกฎหมาย และหมวดย่อยอุตสาหกรรม
Table 1 Number and Percentage of Manufacturing Establishments by Form of Legal Organization and Division of Industry

รหัส Code	หมวดย่อยอุตสาหกรรม	จำนวนสถาน- ประกอบการ		จำนวนบุคคล		ห้างหุ้นส่วนสามัญ นิติบุคคล		บริษัทจำกัด (มหาชน)		สหกรณ์		กลุ่มแม่บ้าน		การจัดตั้งใน รูปแบบอื่น ๆ		Division of industry
		จำนวน	ร้อยละ	จำนวน	ร้อยละ	จำนวน	ร้อยละ	จำนวน	ร้อยละ	จำนวน	ร้อยละ	จำนวน	ร้อยละ	จำนวน	ร้อยละ	
		Number	%	Number	%	Number	%	Number	%	Number	%	Number	%	Number	%	
		7,545	100.0	6,204	82.2	37	0.5	29	0.4	2	-	1,273	16.9	1	-	Total
10	การผลิตผลิตภัณฑ์อาหาร	2,798	100.0	2,211	79.0	14	0.5	17	0.6	-	-	556	19.9	-	-	- Manufacture of food products
11	การผลิตเครื่องดื่ม	57	100.0	44	76.6	3	5.6	-	-	2	2.6	9	15.2	-	-	- Manufacture of beverages
13	การผลิตสิ่งทอ	694	100.0	549	79.2	-	-	-	-	-	-	145	20.8	-	-	- Manufacture of textiles
14	การผลิตเสื้อผ้าเครื่องแต่งกาย	536	100.0	496	92.6	-	-	1	0.2	-	-	39	7.2	-	-	- Manufacture of wearing apparels
15	การผลิตเครื่องหนังและผลิตภัณฑ์ เกี่ยวข้อง	38	100.0	28	73.0	-	-	-	-	-	-	10	27.0	-	-	- Manufacture of leather and related products
16	การผลิตไม้และผลิตภัณฑ์จากไม้และ ไม้ก๊อก (ยกเว้นเฟอร์นิเจอร์) การ ผลิตสิ่งของจากฟางและวัสดุอัดก้อน อื่นๆ	2,844	100.0	2,375	83.5	-	-	-	-	-	-	469	16.5	-	-	- Manufacture of wood and of products of wood and cork (except furniture); manufacture of articles of straw and plaiting materials
18	การพิมพ์และการผลิตสิ่งพิมพ์ ข้อมูล	44	100.0	43	97.7	-	-	1	2.3	-	-	-	-	-	-	- Printing and reproduction of recorded media
19	การผลิตถ่านโค้กและผลิตภัณฑ์ที่ได้ จากการกลั่นปิโตรเลียม	1	100.0	-	-	1	100.0	-	-	-	-	-	-	-	-	- Manufacture of coke and refined petroleum products
20	การผลิตเคมีภัณฑ์และผลิตภัณฑ์เคมี	36	100.0	29	80.8	-	-	1	2.8	-	-	5	13.7	1	2.8	2.8 Manufacture of chemicals and chemical products

ตาราง 1 จำนวนและร้อยละของสถานประกอบการผลิต จำแนกตามรูปแบบการจัดตั้งตามกฎหมาย และหมวดย่อยอุตสาหกรรม (ต่อ)

Table 1 Number and Percentage of Manufacturing Establishments by Form of Legal Organization and Division of Industry (cont'd)

รหัส Code	จำนวนสถาน- ประกอบกร Number of establishments	ส่วนบุคคล ทั้งส่วนบุคคล ที่ไม่เป็นนิติบุคคล Individual proprietor		หุ้นส่วนสามัญ นิติบุคคล หุ้นส่วนจำกัด Juristic partnership		บริษัทจำกัด (มหาชน) Company limited, public company		สหกรณ์ Cooperatives		กลุ่มแม่บ้าน Community enterprise		การจัดตั้งใน รูปแบบอื่น ๆ Others		Division of industry
		จำนวน Number	ร้อยละ %	จำนวน Number	ร้อยละ %	จำนวน Number	ร้อยละ %	จำนวน Number	ร้อยละ %	จำนวน Number	ร้อยละ %	จำนวน Number	ร้อยละ %	
21 การผลิตเภสัชภัณฑ์ เคมีภัณฑ์ที่ใช้ รักษาโรค และผลิตภัณฑ์จากพืช และสัตว์ที่ใช้รักษาโรค	7	100.0	5	71.4	-	-	-	-	-	2	28.6	-	-	- Manufacture of pharmaceuticals, medicinal chemical and botanical products
22 การผลิตผลิตภัณฑ์ยางและพลาสติก	10	100.0	7	70.0	1	10.0	-	-	-	2	20.0	-	-	- Manufacture of rubber and plastic products
23 การผลิตผลิตภัณฑ์อื่นๆ ที่ทำจากแร่โอ	54	100.0	44	81.5	8	14.8	2	3.7	-	-	-	-	-	- Manufacture of other non- metallic mineral products
24 การผลิตโลหะขั้นมูลฐาน	8	100.0	7	87.5	1	12.5	-	-	-	-	-	-	-	- Manufacture of basic metals
25 การผลิตผลิตภัณฑ์โลหะประดิษฐ์ (ยกเว้นเครื่องจักรและอุปกรณ์)	145	100.0	137	94.5	2	1.4	5	3.5	-	-	1	0.7	-	- Manufacture of fabricated metal products (excepts machinery and equipment)
27 การผลิตอุปกรณ์ไฟฟ้า	12	100.0	12	100.0	-	-	-	-	-	-	-	-	-	- Manufacture of electrical equipment
28 การผลิตเครื่องจักรและเครื่องมือ ซึ่งไม่ได้จัดประเภทไว้ในที่อื่น	38	100.0	33	88.0	5	12.0	-	-	-	-	-	-	-	- Manufacture of machinery and equipment, n.e.c
29 การผลิตยานยนต์ รถพ่วง และรถเก๋ง	6	100.0	6	100.0	-	-	-	-	-	-	-	-	-	- Manufacture of motor vehicles, trailers and semi-

ตาราง 1 จำนวนและร้อยละของสถานประกอบการผลิต จำแนกตามรูปแบบการจัดตั้งตามกฎหมาย และหมวดย่อยอุตสาหกรรม (ต่อ)
Table 1 Number and Percentage of Manufacturing Establishments by Form of Legal Organization and Division of Industry (cont'd)

รหัส Code	จำนวนสถาน- ประกอบการ Number of establishments	ส่วนบุคคล ทั้งที่เป็นนิติบุคคล Individual proprietor		ห้างหุ้นส่วนสามัญ นิติบุคคล ห้างหุ้นส่วนจำกัด Juristic partnership		บริษัทจำกัด (มหาชน) Company limited, public company		สหกรณ์ Cooperatives		กลุ่มแม่บ้าน Community enterprise		การจัดตั้งใน รูปแบบอื่น ๆ Others		Division of industry		
		จำนวน Number	ร้อยละ %	จำนวน Number	ร้อยละ %	จำนวน Number	ร้อยละ %	จำนวน Number	ร้อยละ %	จำนวน Number	ร้อยละ %	จำนวน Number	ร้อยละ %			
31	การผลิตเพอร์นิเจอร์	40	100.0	32	79.4	2	5.0	1	2.5	-	-	5	13.1	-	-	Manufacture of other transport equipment
32	การผลิตผลิตภัณฑ์อื่น ๆ	88	100.0	77	87.6	-	-	1	1.1	-	-	10	11.3	-	-	Manufacture of furniture
33	การซ่อมและการติดตั้งเครื่องจักร และอุปกรณ์	28	100.0	28	100.0	-	-	-	-	-	-	-	-	-	-	Repair and installation of machinery and equipment
37	การจัดทำน้ำเสีย	39	100.0	39	100.0	-	-	-	-	-	-	-	-	-	-	Sewerage
38	การเก็บรวบรวมของเสีย การบำบัด และการกำจัดของเสีย รวมถึงการ นำของเสียกลับมาใช้ใหม่	22	100.0	1	5.7	-	-	-	-	-	-	21	94.3	-	-	Waste collection, treatment and disposal activities; materials recovery

ที่มา : สำนักงานอุตสาหกรรม พ.ศ. 2560 จังหวัด ยโสธร สำนักงานสถิติแห่งชาติ กระทรวงดิจิทัลเพื่อเศรษฐกิจและสังคม
Source : The 2017 Industrial Census, Yasothon Province, National Statistical Office, Ministry of Digital Economy and Society.

ตาราง 2 จำนวนและร้อยละของสถานประกอบการอุตสาหกรรมผลิต จำแนกตามรูปแบบการจัดตั้งทางเศรษฐกิจ และหมวดย่อยอุตสาหกรรม
Table 2 Number and Percentage of Manufacturing Establishments by Form of Economic Organization and Division of Industry

รหัส Code	หมวดย่อยอุตสาหกรรม	จำนวนสถานประกอบการ				สำนักงานแห่งเดียว				สำนักงานใหญ่				สำนักงานสาขา				Division of industry
		Number of establishments		Single unit		Head office		Branch		Head office		Branch		Branch				
		จำนวน	ร้อยละ	จำนวน	ร้อยละ	จำนวน	ร้อยละ	จำนวน	ร้อยละ	จำนวน	ร้อยละ	จำนวน	ร้อยละ	จำนวน	ร้อยละ			
	รวม	7,545	100.0	7,529	99.8	6	0.1	11	0.1							Total		
10	การผลิตผลิตภัณฑ์อาหาร	2,798	100.0	2,793	99.8	1	0.0	4	0.1							0.1 Manufacture of food products		
11	การผลิตเครื่องดื่ม	57	100.0	57	100.0	-	-	-	-							- Manufacture of beverages		
13	การผลิตสิ่งทอ	694	100.0	694	100.0	-	-	-	-							- Manufacture of textiles		
14	การผลิตเสื้อผ้าเครื่องแต่งกาย	536	100.0	534	99.6	1	0.2	1	0.2							0.2 Manufacture of wearing apparels		
15	การผลิตเครื่องหนังและผลิตภัณฑ์ที่เกี่ยวข้อง	38	100.0	37	97.4	-	-	1	-							2.6 Manufacture of leather and related products		
16	การผลิตไม้และผลิตภัณฑ์จากไม้และไม่ก้อก (ยกเว้นเฟอร์นิเจอร์)	2,844	100.0	2,843	100.0	1	0.0	-	-							- Manufacture of wood and of products of wood and cork (except furniture); manufacture of articles of straw and plaiting materials		
18	การผลิตสิ่งของจากฟางและวัสดุอื่น ๆ	44	100.0	44	100.0	-	-	-	-							- Printing and reproduction of recorded media		
19	การผลิตถ่านโค้กและผลิตภัณฑ์ที่ได้จากการกลั่นปิโตรเลียม	1	100.0	1	100.0	-	-	-	-							- Manufacture of coke and refined petroleum products		
20	การผลิตเคมีภัณฑ์และผลิตภัณฑ์เคมี	36	100.0	36	100.0	-	-	-	-							- Manufacture of chemicals and chemical products		
21	การผลิตเภสัชภัณฑ์ เคมีภัณฑ์ที่ใช้รักษาโรค และผลิตภัณฑ์จากพืชและสัตว์ที่ใช้รักษาโรค	7	100.0	7	100.0	-	-	-	-							- Manufacture of pharmaceuticals, medicinal chemical and botanical products		
22	การผลิตผลิตภัณฑ์ยางและพลาสติก	10	100.0	10	100.0	-	-	-	-							- Manufacture of rubber and plastic products		

ตาราง 2 จำนวนและร้อยละของสถานประกอบการอุตสาหกรรมการผลิต จำแนกตามรูปแบบการจัดตั้งทางเศรษฐกิจ และหมวดย่อยอุตสาหกรรม (ต่อ)

Table 2 Number and Percentage of Manufacturing Establishments by Form of Economic Organization and Division of Industry (cont'd)

รหัส Code	หมวดย่อยอุตสาหกรรม	จำนวนสถานประกอบการ						สำนักงานแม่เพียงเดียว						สำนักงานใหญ่						สำนักงานสาขา						Division of industry
		Number of establishments		Single unit		Head office		Branch		Number of establishments		Single unit		Head office		Branch		Number of establishments		Single unit		Head office		Branch		
		จำนวน	ร้อยละ	จำนวน	ร้อยละ	จำนวน	ร้อยละ	จำนวน	ร้อยละ	จำนวน	ร้อยละ	จำนวน	ร้อยละ	จำนวน	ร้อยละ	จำนวน	ร้อยละ	จำนวน	ร้อยละ	จำนวน	ร้อยละ	จำนวน	ร้อยละ	จำนวน	ร้อยละ	
23	การผลิตผลิตภัณฑ์อื่นๆ ที่ทำจากแร่โลหะ	54	100.0	52	95.4	-	-	-	-	3	4.6	Manufacture of other non-metallic mineral products														
24	การผลิตโลหะขั้นมูลฐาน	8	100.0	8	100.0	-	-	-	-	-	-	Manufacture of basic metals														
25	การผลิตผลิตภัณฑ์โลหะประดิษฐ์ (ยกเว้นเครื่องจักรและอุปกรณ์)	145	100.0	142	97.9	1	0.7	2	1.4	Manufacture of fabricated metal products (excepts machinery and equipment)																
27	การผลิตอุปกรณ์ไฟฟ้า	12	100.0	12	100.0	-	-	-	-	Manufacture of electrical equipment																
28	การผลิตเครื่องจักรและเครื่องมือซึ่งมีได้จัดประเภทไว้ในที่อื่น	38	100.0	38	100.0	-	-	-	-	Manufacture of machinery and equipment; n.e.c																
29	การผลิตยานยนต์ รถพ่วง และรถกึ่งพ่วง	6	100.0	6	100.0	-	-	-	-	Manufacture of motor vehicles, trailers and semi-trailers																
31	การผลิตเฟอร์นิเจอร์	40	100.0	40	100.0	-	-	-	-	Manufacture of furniture																
32	การผลิตผลิตภัณฑ์อื่นๆ	88	100.0	87	98.3	2	1.7	-	-	Other manufacturing																
33	การซ่อมและการติดตั้งเครื่องจักรและอุปกรณ์	28	100.0	28	100.0	-	-	-	-	Repair and installation of machinery and equipment																
37	การจัดการน้ำเสีย	39	100.0	39	100.0	-	-	-	-	Sewerage																
38	การเก็บรวบรวมของเสีย การบำบัด และการกำจัดของเสีย รวมถึงการนำของเสียกลับมาใช้ใหม่	22	100.0	22	100.0	-	-	-	-	Waste collection, treatment and disposal activities; materials recovery																

ที่มา : สำมะโนอุตสาหกรรม พ.ศ. 2560 จังหวัด ยโสธร สำนักงานสถิติแห่งชาติ กระทรวงดิจิทัลเพื่อเศรษฐกิจและสังคม

Source : The 2017 Industrial Census, Yasothon Province, National Statistical Office, Ministry of Digital Economy and Society.

ตาราง 3 จำนวนและร้อยละของสถานประกอบการอุตสาหกรรมผลิต จำแนกตามระยะเวลาในการดำเนินงาน และหมวดย่อยอุตสาหกรรม

Table 3 Number and Percentage of Manufacturing Establishments by Period of Operation and Division of Industry

รหัส Code	หมวดย่อยอุตสาหกรรม	จำนวนสถานประกอบการ Number of establishments												Division of industry		
		ระยะเวลาในการดำเนินงาน (ปี) Period of operation (Year)														
		< 5		5 - 9		10 - 19		20 - 29		≥ 30		ร้อยละ %	จำนวน Number		ร้อยละ %	
		จำนวน	ร้อยละ	จำนวน	ร้อยละ	จำนวน	ร้อยละ	จำนวน	ร้อยละ	จำนวน	ร้อยละ			จำนวน		ร้อยละ
		Number	%	Number	%	Number	%	Number	%	Number	%	Number	%	Total		
10	การผลิตผลิตภัณฑ์อาหาร	7,545	100.0	1,109	14.7	1,969	26.1	2,618	34.7	1,017	13.5	832	11.0			
11	การผลิตเครื่องดื่ม	2,798	100.0	453	16.2	838	30.0	893	31.9	453	16.2	161	5.7	Manufacture of food products		
13	การผลิตสิ่งทอ	57	100.0	36	63.1	11	19.6	6	10.0	4	7.3	-	-	-		Manufacture of beverages
14	การผลิตเสื้อผ้าเครื่องแต่งกาย	694	100.0	122	17.6	128	18.4	244	35.2	172	24.8	28	4.0	Manufacture of textiles		
15	การผลิตเครื่องหนังและผลิตภัณฑ์ที่เกี่ยวข้อง	536	100.0	139	25.9	93	17.3	202	37.7	80	14.9	23	4.2	Manufacture of wearing apparels		
		38	100.0	18	47.4	12	30.9	6	16.5	2	5.3	-	-	Manufacture of leather and related products		
16	การผลิตไม้และผลิตภัณฑ์จากไม้และไม้ก๊อก (ยกเว้นเฟอร์นิเจอร์) การผลิตสิ่งของจากฟางและวัสดุอีกสถานอื่นๆ	2,844	100.0	225	7.9	740	26.0	1,056	37.1	233	8.2	590	20.8	Manufacture of wood and of products of wood and cork (except furniture); manufacture of articles of straw and plaiting materials		
18	การพิมพ์และการผลิตซ้ำสื่อบันทึกข้อมูล	44	100.0	14	32.6	14	30.8	9	19.4	4	9.7	3	7.4	Printing and reproduction of recorded media		
19	การผลิตถ่านโค้กและผลิตภัณฑ์ที่ได้จากการถลุงปิโตรเลียม	1	100.0	1	100.0	-	-	-	-	-	-	-	-	Manufacture of coke and refined petroleum products		
20	การผลิตเคมีภัณฑ์และผลิตภัณฑ์เคมี	36	100.0	8	21.4	9	24.4	15	40.7	3	8.1	2	5.4	Manufacture of chemicals and chemical products		
21	การผลิตเภสัชภัณฑ์ เคมีภัณฑ์ที่ใช้รักษาโรค และผลิตภัณฑ์จากพืชและสัตว์ที่ใช้รักษาโรค	7	100.0	-	-	-	-	-	-	4	52.4	3	47.6	Manufacture of pharmaceuticals, medicinal chemical and botanical products		
22	การผลิตผลิตภัณฑ์ยางและพลาสติก	10	100.0	2	20.0	3	30.0	3	30.0	1	10.0	1	10.0	Manufacture of rubber and plastic products		

ตาราง 3 จำนวนและร้อยละของสถานประกอบการอุตสาหกรรมผลิต จำแนกตามระยะเวลาในการดำเนินงาน และหมวดย่อยอุตสาหกรรม (ต่อ)
Table 3 Number and Percentage of Manufacturing Establishments by Period of Operation and Division of Industry (cont'd)

รหัส Code	หมวดย่อยอุตสาหกรรม	จำนวนสถานประกอบการ Number of establishments										Division of industry		
		ระยะเวลาในการดำเนินงาน (ปี) Period of operation (Year)												
		< 5		5 - 9		10 - 19		20 - 29		≥ 30				
จำนวน Number	ร้อยละ %	จำนวน Number	ร้อยละ %	จำนวน Number	ร้อยละ %	จำนวน Number	ร้อยละ %	จำนวน Number	ร้อยละ %	จำนวน Number	ร้อยละ %			
23	การผลิตผลิตภัณฑ์อื่นๆ ที่ทำจากแร่ อโลหะ	54	100.0	12	21.7	9	16.3	21	38.3	6	11.9	6	11.9	Manufacture of other non-metallic mineral products
24	การผลิตโลหะขั้นมูลฐาน	8	100.0	2	25.0	2	25.0	3	37.5	1	12.5	-	-	Manufacture of basic metals
25	การผลิตผลิตภัณฑ์โลหะประดิษฐ์ (ยกเว้นเครื่องจักรและอุปกรณ์)	145	100.0	26	17.9	39	26.8	62	43.0	11	7.6	7	4.8	Manufacture of fabricated metal products (excepts machinery and equipment)
27	การผลิตอุปกรณ์ไฟฟ้า	12	100.0	1	8.3	1	8.3	2	16.7	3	25.0	5	41.7	Manufacture of electrical equipment
28	การผลิตเครื่องจักรและเครื่องมือ ซึ่ง มิได้จัดประเภทไว้ในที่อื่น	38	100.0	6	15.6	2	6.0	23	60.5	7	18.0	-	-	Manufacture of machinery and equipment, n.e.c
29	การผลิตยานยนต์ รถพ่วง และรถกึ่ง พ่วง	6	100.0	-	-	2	25.0	5	75.0	-	-	-	-	Manufacture of motor vehicles, trailers and semi-trailers
31	การผลิตเฟอร์นิเจอร์	40	100.0	14	34.4	8	20.6	17	42.5	1	2.5	-	-	Manufacture of furniture
32	การผลิตผลิตภัณฑ์อื่นๆ	88	100.0	15	16.5	31	34.8	23	25.9	20	22.7	-	-	Other manufacturing
33	การซ่อมและการติดตั้งเครื่องจักรและ อุปกรณ์	28	100.0	3	10.7	-	-	16	57.1	9	32.1	-	-	Repair and installation of machinery and equipment
37	การจัดการน้ำเสีย	39	100.0	3	7.7	21	53.9	9	23.1	3	7.7	3	7.7	Sewerage
38	การเก็บรวบรวมของเสีย การบำบัด และการกำจัดของเสีย รวมถึงการนำ ของเสียกลับมาใช้ใหม่	22	100.0	10	45.5	8	36.4	4	18.2	-	-	-	-	Waste collection, treatment and disposal activities; materials recovery

ที่มา : สำมะโนอุตสาหกรรม พ.ศ. 2560 จังหวัด ยโสธร สำนักงานสถิติแห่งชาติ กระทรวงดิจิทัลเพื่อเศรษฐกิจและสังคม

Source : The 2017 Industrial Census, Yasothon Province, National Statistical Office, Ministry of Digital Economy and Society.

ตาราง 4 จำนวนและร้อยละของสถานประกอบการอุตสาหกรรมผลิต จำแนกตามระยะเวลาการผลิตในปี 2559 และหมวดย่อยอุตสาหกรรม

Table 4 Number and Percentage of Manufacturing Establishments by Period of Operation in 2016 and Division of Industry

รหัส Code	จำนวนสถานประกอบการ Number of establishments	ระยะเวลาการผลิต Period of operation in 2016										Division of industry
		เดือน Months					ชั่วโมง Hours per day					
		< 3	3 - 6	7 - 9	10 - 12	< 8	8 - 10	> 10				
	จำนวน ร้อยละ Number %	จำนวน ร้อยละ Number %	จำนวน ร้อยละ Number %	จำนวน ร้อยละ Number %	จำนวน ร้อยละ Number %	จำนวน ร้อยละ Number %	จำนวน ร้อยละ Number %	จำนวน ร้อยละ Number %	จำนวน ร้อยละ Number %	จำนวน ร้อยละ Number %	จำนวน ร้อยละ Number %	Total
10	7,545 100.0	129 1.7	362 4.8	802 10.6	6,253 82.9	5,405 71.6	2,080 27.6	60 0.8				Total
	2,798 100.0	- -	14 0.5	25 0.9	2,759 98.6	2,207 78.9	578 20.7	13 0.5	Manufacture of food products			
11	57 100.0	- -	3 5.6	- -	54 94.4	25 44.0	32 56.0	- -	Manufacture of beverages			
13	694 100.0	2 0.3	31 4.4	61 8.8	600 86.5	339 48.9	328 47.3	26 3.8	Manufacture of textiles			
14	536 100.0	- -	27 5.0	62 11.5	447 83.5	273 51.0	243 45.4	20 3.7	Manufacture of wearing apparels			
15	38 100.0	- -	- -	2 5.9	36 94.1	22 57.2	16 42.8	- -	Manufacture of leather and related products			
16	2,844 100.0	102 3.6	207 7.3	620 21.8	1,915 67.3	2,277 80.1	567 19.9	- -	Manufacture of wood and of products of wood and cork (except furniture); manufacture of articles of straw and plaiting materials			
18	44 100.0	- -	- -	- -	44 100.0	5 10.3	39 89.7	- -	Printing and reproduction of recorded media			
19	1 100.0	- -	- -	- -	1 100.0	- -	1 100.0	- -	Manufacture of coke and refined petroleum products			
20	36 100.0	16 43.1	16 43.3	- -	5 13.7	27 75.4	7 19.3	2 5.4	Manufacture of chemicals and chemical products			

ตาราง 4 จำนวนและร้อยละของสถานประกอบการอุตสาหกรรมผลิต จำแนกตามระยะเวลาการผลิตในปี 2559 และหมวดย่อยอุตสาหกรรม (ต่อ)
Table 4 Number and Percentage of Manufacturing Establishments by Period of Operation In 2016 and Division of Industry (cont'd)

รหัส Code	จำนวนสถานประกอบการ Number of establishments	ระยะเวลาการผลิต Period of operation in 2016												Division of industry	
		เดือน Months						ชั่วโมง Hours per day							
		< 3	3 - 6	7 - 9	10 - 12	< 8	8 - 10	> 10							
21	7	100.0	-	-	-	-	7	100.0	4	52.4	3	47.6	-	-	Manufacture of pharmaceuticals, medicinal chemical and botanical products
22	10	100.0	-	-	-	10	100.0	1	10.0	9	90.0	-	-	-	Manufacture of rubber and plastic products
23	54	100.0	-	-	5	8.3	44	81.7	17	31.7	37	68.3	-	-	Manufacture of other non-metallic mineral products
24	8	100.0	-	-	-	-	8	100.0	3	37.5	5	62.5	-	-	Manufacture of basic metals
25	145	100.0	-	-	10	6.7	131	90.3	57	39.2	88	60.8	-	-	Manufacture of fabricated metal products (excepts machinery and equipment)
27	12	100.0	-	-	4	33.3	6	50.0	10	83.3	2	16.7	-	-	Manufacture of electrical equipment
28	38	100.0	1	3.3	7	18.8	23	60.0	15	39.8	23	60.2	-	-	Manufacture of machinery and equipment, n.e.c
29	6	100.0	-	-	1	16.7	5	83.3	3	50.0	3	50.0	-	-	Manufacture of motor vehicles, trailers and semi-trailers

ตาราง 4 จำนวนและร้อยละของสถานประกอบการอุตสาหกรรมผลิต จำแนกตามระยะเวลาการผลิตในปี 2559 และหมวดย่อยอุตสาหกรรม (ต่อ)
Table 4 Number and Percentage of Manufacturing Establishments by Period of Operation in 2016 and Division of Industry (cont'd)

รหัส Code	จำนวนสถานประกอบการ Number of establishments	ระยะเวลาการผลิต Period of operation in 2016												Division of industry				
		เดือน Months						ชั่วโมง Hours per day										
		< 3	3 - 6	7 - 9	10 - 12	< 8	8 - 10	> 10										
	จำนวน ร้อยละ	จำนวน ร้อยละ	จำนวน ร้อยละ	จำนวน ร้อยละ	จำนวน ร้อยละ	จำนวน ร้อยละ	จำนวน ร้อยละ	จำนวน ร้อยละ	จำนวน ร้อยละ	จำนวน ร้อยละ	จำนวน ร้อยละ	จำนวน ร้อยละ	จำนวน ร้อยละ					
	Number %	Number %	Number %	Number %	Number %	Number %	Number %	Number %	Number %	Number %	Number %	Number %	Number %					
31	การผลิตเฟอร์นิเจอร์	40	100.0	-	-	4	10.6	8	18.8	28	70.6	16	40.0	24	60.0	-	-	Manufacture of furniture
32	การผลิตผลิตภัณฑ์อื่นๆ	88	100.0	-	-	26	29.2	1	1.1	61	69.7	57	64.3	31	35.7	-	-	Other manufacturing
33	การซ่อมและการติดตั้ง เครื่องจักรและอุปกรณ์	28	100.0	3	10.7	-	-	3	10.7	22	78.6	15	53.6	13	46.4	-	-	Repair and installation of machinery and equipment
37	การจัดจำหน่ายเสีย	39	100.0	-	-	-	-	-	-	39	100.0	21	53.9	18	46.2	-	-	Severage
38	การเก็บรวบรวมของเสีย การบำบัด และการกำจัด ของเสีย รวมถึงการนำของ เสียกลับมาใช้ใหม่	22	100.0	5	22.7	8	36.4	1	5.7	8	35.2	11	50.0	11	50.0	-	-	Waste collection, treatment and disposal activities; materials recovery

ที่มา : สำนักข้อมูลสถิติ พ.ศ. 2560 จังหวัด ยโสธร สำนักงานสถิติแห่งชาติ กระทรวงดิจิทัลเพื่อเศรษฐกิจและสังคม
Source : The 2017 Industrial Census, Yasothon Province, National Statistical Office, Ministry of Digital Economy and Society.

ตาราง 5 จำนวนและร้อยละของสถานประกอบการอุตสาหกรรมผลิต จำแนกตามมูลค่าทุนจดทะเบียน และหมวดย่อยอุตสาหกรรม
Table 5 Number and Percentage of Manufacturing Establishments by Value of Registered Capital and Division of Industry

รหัส Code	หมวดย่อยอุตสาหกรรม	จำนวนสถานประกอบการ		ไม่มีทุนจดทะเบียน		มูลค่าทุนจดทะเบียน (ล้านบาท) Registered capital (Million baht)										Division of industry
		Number of establishments		No value of registered capital		รวม Total		< 1		1 - 9		10 - 49		50 - 99		
		จำนวน Number	ร้อยละ %	จำนวน Number	ร้อยละ %	จำนวน Number	ร้อยละ %	จำนวน Number	ร้อยละ %	จำนวน Number	ร้อยละ %	จำนวน Number	ร้อยละ %	จำนวน Number	ร้อยละ %	
	รวม	7,545	100.0	7,489	99.3	56	0.7	6	11.5	39	69.6	8	13.7	3	5.3	Total
10	การผลิตผลิตภัณฑ์อาหาร	2,798	100.0	2,771	99.0	27	1.0	2	8.4	17	63.2	6	21.0	2	7.4	Manufacture of food products
11	การผลิตเครื่องดื่ม	57	100.0	54	94.4	3	5.6	3	100.0	-	-	-	-	-	-	- Manufacture of beverages
13	การผลิตสิ่งทอ	694	100.0	694	100.0	-	-	-	-	-	-	-	-	-	-	- Manufacture of textiles
14	การผลิตเสื้อผ้าเครื่องแต่งกาย	536	100.0	536	100.0	-	-	-	-	-	-	-	-	-	-	- Manufacture of wearing apparels
15	การผลิตเครื่องหนังและผลิตภัณฑ์ที่เกี่ยวข้อง	38	100.0	38	100.0	-	-	-	-	-	-	-	-	-	-	- Manufacture of leather and related products
16	การผลิตไม้และผลิตภัณฑ์จากไม้และไม้ก๊อก (ยกเว้นเฟอร์นิเจอร์) การผลิตสิ่งของจากฟางและวัสดุ ถักสานอื่นๆ	2,844	100.0	2,844	100.0	-	-	-	-	-	-	-	-	-	-	- Manufacture of wood and of products of wood and cork (except furniture); manufacture of articles of straw and plaiting materials
18	การพิมพ์และการผลิตซ้ำสื่อ บันทึกข้อมูล	44	100.0	43	97.7	1	2.3	-	-	1	100.0	-	-	-	-	- Printing and reproduction of recorded media
19	การผลิตถ่านโค้กและผลิตภัณฑ์ ได้จากการถลุงปิโตรเลียม	1	100.0	-	-	1	100.0	-	-	-	-	-	-	1	100.0	Manufacture of coke and refined petroleum products
20	การผลิตเคมีภัณฑ์และผลิตภัณฑ์ เคมี	36	100.0	35	97.2	1	2.8	-	-	1	100.0	-	-	-	-	- Manufacture of chemicals and chemical products

ตาราง 5 จำนวนและร้อยละของสถานประกอบการอุตสาหกรรมผลิต จำแนกตามมูลค่าทุนจดทะเบียน และหมวดย่อยอุตสาหกรรม (ต่อ)
Table 5 Number and Percentage of Manufacturing Establishments by Value of Registered Capital and Division of Industry (cont'd)

รหัส Code	หมวดย่อยอุตสาหกรรม	จำนวนสถานประกอบการ		ไม่มีทุนจดทะเบียน		มูลค่าทุนจดทะเบียน (ล้านบาท) Registered capital (Million baht)						Division of industry						
		Number of establishments		No value of registered capital		รวม Total		< 1		1 - 9			10 - 49		50 - 99			
		จำนวน Number	ร้อยละ %	จำนวน Number	ร้อยละ %	จำนวน Number	ร้อยละ %	จำนวน Number	ร้อยละ %	จำนวน Number	ร้อยละ %		จำนวน Number	ร้อยละ %	จำนวน Number	ร้อยละ %		
21	การผลิตเภสัชภัณฑ์ เคมีภัณฑ์ที่ใช้รักษาโรค และผลิตภัณฑ์จากพืชและสัตว์ที่ใช้รักษาโรค	7	100.0	7	100.0	-	-	-	-	-	-	-	-	-	-	-	-	Manufacture of pharmaceuticals, medicinal chemical and botanical products
22	การผลิตผลิตภัณฑ์ยางและพลาสติก	10	100.0	9	90.0	1	10.0	-	-	1	100.0	-	-	-	-	-	-	Manufacture of rubber and plastic products
23	การผลิตผลิตภัณฑ์อื่นๆ ที่ทำจากแร่โลหะ	54	100.0	47	86.1	8	13.9	1	13.3	5	60.0	2	26.7	-	-	-	-	Manufacture of other non-metallic mineral products
24	การผลิตโลหะขั้นมูลฐาน	8	100.0	7	87.5	1	12.5	-	-	1	100.0	-	-	-	-	-	-	Manufacture of basic metals
25	การผลิตผลิตภัณฑ์โลหะประดิษฐ์ (ยกเว้นเครื่องจักรและอุปกรณ์)	145	100.0	140	96.6	5	3.5	-	-	5	100.0	-	-	-	-	-	-	Manufacture of fabricated metal products (excepts machinery and equipment)
27	การผลิตอุปกรณ์ไฟฟ้า	12	100.0	12	100.0	-	-	-	-	-	-	-	-	-	-	-	-	Manufacture of electrical equipment
28	การผลิตเครื่องจักรและเครื่องมือซึ่งมีได้จัดประเภทไว้ในที่อื่น	38	100.0	33	88.0	5	12.0	-	-	5	100.0	-	-	-	-	-	-	Manufacture of machinery and equipment, n.e.c
29	การผลิตยานยนต์ รถพ่วง และรถกึ่งพ่วง	6	100.0	6	100.0	-	-	-	-	-	-	-	-	-	-	-	-	Manufacture of motor vehicles, trailers and semi-trailers
31	การผลิตเฟอร์นิเจอร์	40	100.0	37	92.5	3	7.5	-	-	3	100.0	-	-	-	-	-	-	Manufacture of furniture
32	การผลิตผลิตภัณฑ์อื่นๆ	88	100.0	87	98.9	1	1.1	-	-	1	100.0	-	-	-	-	-	-	Other manufacturing

ตาราง 5 จำนวนและร้อยละของสถานประกอบการผลิต จำแนกตามมูลค่าทุนจดทะเบียน และหมวดย่อยอุตสาหกรรม (ต่อ)
Table 5 Number and Percentage of Manufacturing Establishments by Value of Registered Capital and Division of Industry (cont'd)

รหัส Code	จำนวนสถานประกอบการ		ไม่มีทุนจดทะเบียน		มูลค่าทุนจดทะเบียน (ล้านบาท) Registered capital (Million baht)						Division of industry			
	Number of establishments		No value of registered capital		รวม Total		1 - 9		10 - 49			50 - 99		
	จำนวน Number	ร้อยละ %	จำนวน Number	ร้อยละ %	จำนวน Number	ร้อยละ %	จำนวน Number	ร้อยละ %	จำนวน Number	ร้อยละ %		จำนวน Number	ร้อยละ %	
33	28	100.0	28	100.0	-	-	-	-	-	-	-	-	-	Repair and installation of machinery and equipment
37	39	100.0	39	100.0	-	-	-	-	-	-	-	-	-	Sewerage
38	22	100.0	22	100.0	-	-	-	-	-	-	-	-	-	Waste collection, treatment and disposal activities; materials recovery

ที่มา : สำมะโนอุตสาหกรรม พ.ศ. 2560 จังหวัด ยโสธร สำนักงานสถิติแห่งชาติ กระทรวงดิจิทัลเพื่อเศรษฐกิจและสังคม

Source : The 2017 Industrial Census, Yasothon Province, National Statistical Office, Ministry of Digital Economy and Society.

ตาราง 6 จำนวนและร้อยละของสถานประกอบการอุตสาหกรรมการผลิต จำแนกตามการส่งเสริมการลงทุนจากสำนักงานคณะกรรมการส่งเสริมการลงทุน และหมวดย่อยอุตสาหกรรม
 Table 6 Number and Percentage of Manufacturing Establishments by Investment Promotion From Board of Investment (BOI) and Division of Industry

รหัส Code	หมวดย่อยอุตสาหกรรม	จำนวนสถานประกอบการ		การส่งเสริมการลงทุนจากสำนักงานคณะกรรมการส่งเสริมการลงทุน				Division of industry
		Number of establishments		Investment promotion from board of investment (BOI)				
		จำนวน Number	ร้อยละ %	จำนวน Number	ร้อยละ %	จำนวน Number	ร้อยละ %	
		7,545	100.0	7,544	100.0	1	-	Total
10	การผลิตผลิตภัณฑ์อาหาร	2,798	100.0	2,798	100.0	-	-	- Manufacture of food products
11	การผลิตเครื่องดื่ม	57	100.0	57	100.0	-	-	- Manufacture of beverages
13	การผลิตสิ่งทอ	694	100.0	694	100.0	-	-	- Manufacture of textiles
14	การผลิตเสื้อผ้าเครื่องแต่งกาย	536	100.0	535	99.8	1	0.2	Manufacture of wearing apparels
15	การผลิตเครื่องหนังและผลิตภัณฑ์ที่เกี่ยวข้อง	38	100.0	38	100.0	-	-	- Manufacture of leather and related products
16	การผลิตไม้และผลิตภัณฑ์จากไม้และไม่ ก็อก (ยกเว้นเฟอร์นิเจอร์) การผลิตสิ่งของ จากพวงและวัสดุอีกสถานอื่นๆ	2,844	100.0	2,844	100.0	-	-	- Manufacture of wood and of products of wood and cork (except furniture); manufacture of articles of straw and plaiting materials
18	การพิมพ์และการผลิตซ้ำสื่อบันทึกข้อมูล	44	100.0	44	100.0	-	-	- Printing and reproduction of recorded media
19	การผลิตถ่านโค้กและผลิตภัณฑ์ที่ได้จาก การกลั่นปิโตรเลียม	1	100.0	1	100.0	-	-	- Manufacture of coke and refined petroleum products
20	การผลิตเคมีภัณฑ์และผลิตภัณฑ์เคมี	36	100.0	36	100.0	-	-	- Manufacture of chemicals and chemical products
21	การผลิตเภสัชภัณฑ์ เคมีภัณฑ์ที่ใช้รักษา โรค และผลิตภัณฑ์จากพืชและสัตว์ที่ใช้ รักษาโรค	7	100.0	7	100.0	-	-	- Manufacture of pharmaceuticals, medicinal chemical and botanical products

ตาราง 6 จำนวนและร้อยละของสถานประกอบการอุตสาหกรรมผลิต จำแนกตามการส่งเสริมการลงทุนจากสำนักงานคณะกรรมการส่งเสริมการลงทุน และหมวดย่อยอุตสาหกรรม (ต่อ)
 Table 6 Number and Percentage of Manufacturing Establishments by Investment Promotion From Board of Investment (BOI) and Division of Industry (cont'd)

รหัส Code	หมวดย่อยอุตสาหกรรม	จำนวนสถานประกอบการ การส่งเสริมการลงทุนจากสำนักงานคณะกรรมการส่งเสริมการลงทุน											
		Number of establishments		Investment promotion from board of investment (BOI)		ไม่มี		มี		Division of industry			
		จำนวน Number	ร้อยละ %	จำนวน Number	ร้อยละ %	จำนวน Number	ร้อยละ %	จำนวน Number	ร้อยละ %				
22	การผลิตยางและพลาสติก	10	100.0	10	100.0	-	-	-	-	-	-	-	Manufacture of rubber and plastic products
23	การผลิตผลิตภัณฑ์อื่นๆ ที่ทำจากแร่โลหะ	54	100.0	54	100.0	-	-	-	-	-	-	-	Manufacture of other non-metallic mineral products
24	การผลิตโลหะขั้นมูลฐาน	8	100.0	8	100.0	-	-	-	-	-	-	-	Manufacture of basic metals
25	การผลิตผลิตภัณฑ์โลหะประดิษฐ์ (ยกเว้นเครื่องจักรและอุปกรณ์)	145	100.0	145	100.0	-	-	-	-	-	-	-	Manufacture of fabricated metal products (excepts machinery and equipment)
27	การผลิตอุปกรณ์ไฟฟ้า	12	100.0	12	100.0	-	-	-	-	-	-	-	Manufacture of electrical equipment
28	การผลิตเครื่องจักรและเครื่องมือ ซึ่งมีได้จัดประเภทไว้ในที่อื่น	38	100.0	38	100.0	-	-	-	-	-	-	-	Manufacture of machinery and equipment, n.e.c
29	การผลิตยานยนต์ รถพ่วง และรถกึ่งพ่วง	6	100.0	6	100.0	-	-	-	-	-	-	-	Manufacture of motor vehicles, trailers and semi-trailers
31	การผลิตเฟอร์นิเจอร์	40	100.0	40	100.0	-	-	-	-	-	-	-	Manufacture of furniture
32	การผลิตผลิตภัณฑ์อื่นๆ	88	100.0	88	100.0	-	-	-	-	-	-	-	Other manufacturing
33	การซ่อมและการติดตั้งเครื่องจักรและอุปกรณ์	28	100.0	28	100.0	-	-	-	-	-	-	-	Repair and installation of machinery and equipment
37	การจัดกรน้ำเสีย	39	100.0	39	100.0	-	-	-	-	-	-	-	Sewerage

ตาราง 6 จำนวนและร้อยละของสถานประกอบการอุตสาหกรรมผลิต จำแนกตามการส่งเสริมการลงทุนจากสำนักงานคณะกรรมการส่งเสริมการลงทุน และหมวดย่อยอุตสาหกรรม (ต่อ)
Table 6 Number and Percentage of Manufacturing Establishments by Investment Promotion From Board of Investment (BOI) and Division of Industry (cont'd)

รหัสหมวดย่อยอุตสาหกรรม Code	จำนวนสถานประกอบการ Number of establishments		การลงทุนส่งเสริมการลงทุนจากสำนักงานคณะกรรมการส่งเสริมการลงทุน Investment promotion from board of investment (BOI)		Division of industry
	จำนวน Number	ร้อยละ %	ไม่มี No		
			จำนวน Number	ร้อยละ %	
38 การเก็บรวบรวมของเสีย การบำบัด และการจัดการกำจัด ของเสีย รวมถึงการนำของ เสียกลับมาใช้ใหม่	22	100.0	22	100.0	- Waste collection, treatment and disposal activities; materials recovery

ที่มา : สำมะโนอุตสาหกรรม พ.ศ. 2560 จังหวัด ยโสธร สำนักงานสถิติแห่งชาติ กระทรวงดิจิทัลเพื่อเศรษฐกิจและสังคม

Source : The 2017 Industrial Census, Yasothon Province, National Statistical Office, Ministry of Digital Economy and Society.

ตาราง 7 จำนวนและร้อยละของสถานประกอบการอุตสาหกรรมผลิต จำแนกตามร้อยละของการส่งออกผลผลิตออกไปจำหน่ายต่างประเทศ และหมวดย่อยอุตสาหกรรม

Table 7 Number and Percentage of Manufacturing Establishments by Percentage of Export and Division of Industry

รหัส Code	หมวดย่อยอุตสาหกรรม	จำนวนสถานประกอบการ				ร้อยละการส่งออก				Division of industry	
		Number of establishments		No export		รวม		ร้อยละการส่งออก			มูลค่าการส่งออก Value of export
		จำนวน Number	ร้อยละ %	จำนวน Number	ร้อยละ %	จำนวน Number	ร้อยละ %	จำนวน Number	ร้อยละ %		
		7,545	100.0	7,543	100.0	2	-	2	100.0	Total	
10	การผลิตผลิตภัณฑ์อาหาร	2,798	100.0	2,797	100.0	1	-	1	100.0	120.0 Manufacture of food products	
11	การผลิตเครื่องดื่ม	57	100.0	57	100.0	-	-	-	-	- Manufacture of beverages	
13	การผลิตสิ่งทอ	694	100.0	694	100.0	-	-	-	-	- Manufacture of textiles	
14	การผลิตเสื้อผ้าเครื่องแต่งกาย	536	100.0	536	100.0	-	-	-	-	- Manufacture of wearing apparels	
15	การผลิตเครื่องหนังและผลิตภัณฑ์ที่เกี่ยวข้อง	38	100.0	38	100.0	-	-	-	-	- Manufacture of leather and related products	
16	การผลิตไม้และผลิตภัณฑ์จากไม้และไม่ก้อก (ยกเว้นเฟอร์นิเจอร์) การผลิตสิ่งของจากฟางและวัสดุ อีกสาอื่น ๆ	2,844	100.0	2,844	100.0	-	-	-	-	- Manufacture of wood and of products of wood and cork (except furniture); manufacture of articles of straw and plaiting materials	
18	การพิมพ์และการผลิตซ้ำสื่อบันทึกข้อมูล	44	100.0	44	100.0	-	-	-	-	- Printing and reproduction of recorded media	
19	การผลิตถ่านโค้กและผลิตภัณฑ์ที่ได้จากการถ่านปิโตรเลียม	1	100.0	1	100.0	-	-	-	-	- Manufacture of coke and refined petroleum products	
20	การผลิตเคมีภัณฑ์และผลิตภัณฑ์เคมี	36	100.0	36	100.0	-	-	-	-	- Manufacture of chemicals and chemical products	

ตาราง 7 จำนวนและร้อยละของสถานประกอบการอุตสาหกรรมการผลิต จำแนกตามร้อยละของการส่งออกผลผลิตออกไปจำหน่ายต่างประเทศ และหมวดย่อยอุตสาหกรรม (ต่อ)

Table 7 Number and Percentage of Manufacturing Establishments by Percentage of Export and Division of Industry (cont'd)

รหัส Code	หมวดย่อยอุตสาหกรรม	จำนวนสถานประกอบการ				ร้อยละการส่งออก				มูลค่าการส่งออก Value of export	Division of industry
		ไม่มีการส่งออก		ร้อยละการส่งออก		รวม		ร้อยละการส่งออก			
		จำนวน	ร้อยละ	จำนวน	ร้อยละ	จำนวน	ร้อยละ	จำนวน	ร้อยละ		
21	การผลิตเภสัชภัณฑ์ เคมีภัณฑ์ที่ใช้รักษาโรค และผลิตภัณฑ์จากพืชและสัตว์ที่ใช้รักษาโรค	7	100.0	7	100.0	-	-	-	-	-	- Manufacture of pharmaceuticals, medicinal chemical and botanical products
22	การผลิตผลิตภัณฑ์ยางและพลาสติก	10	100.0	10	100.0	-	-	-	-	-	- Manufacture of rubber and plastic products
23	การผลิตผลิตภัณฑ์อื่นๆ ที่ทำจากแร่โลหะ	54	100.0	54	100.0	-	-	-	-	-	- Manufacture of other non-metallic mineral products
24	การผลิตโลหะขั้นมูลฐาน	8	100.0	8	100.0	-	-	-	-	-	- Manufacture of basic metals
25	การผลิตผลิตภัณฑ์โลหะประดิษฐ์ (ยกเว้นเครื่องจักรและอุปกรณ์)	145	100.0	145	100.0	-	-	-	-	-	- Manufacture of fabricated metal products (excepts machinery and equipment)
27	การผลิตอุปกรณ์ไฟฟ้า	12	100.0	12	100.0	-	-	-	-	-	- Manufacture of electrical equipment
28	การผลิตเครื่องจักรและเครื่องมือซึ่งมิได้จัดประเภทไว้ในที่อื่น	38	100.0	37	97.4	1	2.6	1	100.0	800.0	Manufacture of machinery and equipment, n.e.c
29	การผลิตยานยนต์ รถพ่วง และรถกึ่งพ่วง	6	100.0	6	100.0	-	-	-	-	-	- Manufacture of motor vehicles, trailers and semi-trailers
31	การผลิตเฟอร์นิเจอร์	40	100.0	40	100.0	-	-	-	-	-	- Manufacture of furniture
32	การผลิตผลิตภัณฑ์อื่นๆ	88	100.0	88	100.0	-	-	-	-	-	- Other manufacturing
33	การซ่อมและการติดตั้งเครื่องจักรและอุปกรณ์	28	100.0	28	100.0	-	-	-	-	-	- Repair and installation of machinery and equipment

ตาราง 7 จำนวนและร้อยละของสถานประกอบการอุตสาหกรรมผลิต จำแนกตามร้อยละของการส่งออกผลผลิตออกไปจำหน่ายต่างประเทศ และหมวดย่อยอุตสาหกรรม (ต่อ)

Table 7 Number and Percentage of Manufacturing Establishments by Percentage of Export and Division of Industry (cont'd)

รหัส Code	หมวดย่อยอุตสาหกรรม	จำนวนสถานประกอบการ		ไม่มีการส่งออก		ร้อยละการส่งออก		Percentage of export		มูลค่าการส่งออก Value of export	Division of industry
		Number of establishments		No export		รวม Total		< 10 - 19			
		จำนวน Number	ร้อยละ %	จำนวน Number	ร้อยละ %	จำนวน Number	ร้อยละ %	จำนวน Number	ร้อยละ %		
37	การจัดทำน้ำเสีย	39	100.0	39	100.0	-	-	-	-	-	- Sewerage
38	การเก็บรวบรวมของเสีย การบำบัด และทำการกำจัดของเสีย รวมถึงการนำของเสียกลับมาใช้ใหม่	22	100.0	22	100.0	-	-	-	-	-	- Waste collection, treatment and disposal activities; materials recovery

ที่มา : สำนักข้อมูลอุตสาหกรรม พ.ศ. 2560 จังหวัด ยโสธร สำนักงานสถิติแห่งชาติ กระทรวงดิจิทัลเพื่อเศรษฐกิจและสังคม

Source : The 2017 Industrial Census, Yasothon Province, National Statistical Office, Ministry of Digital Economy and Society.

ตาราง 8 จำนวนและร้อยละของสถานประกอบการอุตสาหกรรมผลิต จำแนกตามการใช้วัตถุดิบฯ และหมวดย่อยอุตสาหกรรม

Table 8 Number and Percentage of Manufacturing Establishments by Use of Imported Materials and Components and Division of Industry

รหัส Code	หมวดย่อยอุตสาหกรรม	จำนวนสถานประกอบการ		ไม่มีการใช้ วัตถุดิบ		ร้อยละของวัตถุดิบหรือวัสดุประกอบที่มาจากต่างประเทศ		มูลค่าการใช้วัตถุดิบฯ Value of imported materials and Components	Division of industry		
		Number of establishments		No use		Percentage of use of imported materials and Components					
		จำนวน Number	ร้อยละ %	จำนวน Number	ร้อยละ %	รวม Total	ร้อยละ %				
		7,545	100.0	7,544	100.0	1	-	1	100.0	540.0	Total
10	การผลิตผลิตภัณฑ์อาหาร	2,798	100.0	2,798	100.0	-	-	-	-	-	- Manufacture of food products
11	การผลิตเครื่องดื่ม	57	100.0	57	100.0	-	-	-	-	-	- Manufacture of beverages
13	การผลิตสิ่งทอ	694	100.0	694	100.0	-	-	-	-	-	- Manufacture of textiles
14	การผลิตเสื้อผ้าเครื่องแต่งกาย	536	100.0	536	100.0	-	-	-	-	-	- Manufacture of wearing apparels
15	การผลิตเครื่องหนังและ ผลิตภัณฑ์ที่เกี่ยวข้อง	38	100.0	38	100.0	-	-	-	-	-	- Manufacture of leather and related products
16	การผลิตไม้และผลิตภัณฑ์จากไม้ และไม้ก๊อก (ยกเว้นเฟอร์นิเจอร์) การผลิตสิ่งของจากฟางและวัสดุ อีกสานอื่นๆ	2,844	100.0	2,844	100.0	-	-	-	-	-	- Manufacture of wood and of products of wood and cork (except furniture); manufacture of articles of straw and plaiting materials
18	การพิมพ์และการผลิตซ้ำสื่อ บันทึกข้อมูล	44	100.0	44	100.0	-	-	-	-	-	- Printing and reproduction of recorded media
19	การผลิตถ่านโค้กและผลิตภัณฑ์ที่ ได้จากถ่านโค้ก	1	100.0	1	100.0	-	-	-	-	-	- Manufacture of coke and refined petroleum products
20	การผลิตเคมีภัณฑ์และผลิตภัณฑ์ เคมี	36	100.0	36	100.0	-	-	-	-	-	- Manufacture of chemicals and chemical products

ตาราง 8 จำนวนและร้อยละของสถานประกอบการอุตสาหกรรมการผลิต จำแนกตามการใช้วัตถุดิบฯ และหมวดย่อยอุตสาหกรรม (ต่อ)

Table 8 Number and Percentage of Manufacturing Establishments by Use of Imported Materials and Components and Division of Industry (cont'd)

รหัส Code	หมวดย่อยอุตสาหกรรม	จำนวนสถานประกอบการ		ไม่มีการใช้ วัตถุดิบ		ร้อยละของวัตถุดิบหรือวัสดุประกอบที่มาจากต่างประเทศ		มูลค่าการนำเข้าวัตถุดิบฯ		Division of industry
		Number of establishments		No use		Percentage of use of imported materials and Components		Value of imported materials and Components		
		จำนวน Number	ร้อยละ %	จำนวน Number	ร้อยละ %	รวม Total	ร้อยละ %	จำนวน Number	ร้อยละ %	
21	การผลิตเภสัชภัณฑ์ เคมีภัณฑ์ที่ใช้รักษาโรค และผลิตภัณฑ์จากพืชและสัตว์ที่ใช้รักษาโรค	7	100.0	7	100.0	-	-	-	-	- Manufacture of pharmaceuticals, medicinal chemical and botanical products
22	การผลิตผลิตภัณฑ์ยางและพลาสติก	10	100.0	10	100.0	-	-	-	-	- Manufacture of rubber and plastic products
23	การผลิตผลิตภัณฑ์อื่นๆ ที่ทำจากแร่โลหะ	54	100.0	54	100.0	-	-	-	-	- Manufacture of other non-metallic mineral products
24	การผลิตโลหะขั้นมูลฐาน	8	100.0	8	100.0	-	-	-	-	- Manufacture of basic metals
25	การผลิตผลิตภัณฑ์โลหะประดิษฐ์ (ยกเว้นเครื่องจักรและอุปกรณ์)	145	100.0	145	100.0	-	-	-	-	- Manufacture of fabricated metal products (excepts machinery and equipment)
27	การผลิตอุปกรณ์ไฟฟ้า	12	100.0	12	100.0	-	-	-	-	- Manufacture of electrical equipment
28	การผลิตเครื่องจักรและเครื่องมือซึ่งไม่ได้จัดประเภทไว้ในที่อื่น	38	100.0	37	97.4	1	2.6	1	100.0	540.0 Manufacture of machinery and equipment, n.e.c
29	การผลิตยานยนต์ รถพ่วง และรถกึ่งพ่วง	6	100.0	6	100.0	-	-	-	-	- Manufacture of motor vehicles, trailers and semi-trailers
31	การผลิตเฟอร์นิเจอร์	40	100.0	40	100.0	-	-	-	-	- Manufacture of furniture
32	การผลิตผลิตภัณฑ์อื่นๆ	88	100.0	88	100.0	-	-	-	-	- Other manufacturing

ตาราง 8 จำนวนและร้อยละของสถานประกอบการอุตสาหกรรมผลิต จำแนกตามการใช้วัตถุดิบฯ และหมวดย่อยอุตสาหกรรม (ต่อ)

Table 8 Number and Percentage of Manufacturing Establishments by Use of Imported Materials and Components and Division of Industry (cont'd)

รหัส Code	หมวดย่อยอุตสาหกรรม	จำนวนสถานประกอบการ		ไม่มีการใช้ วัตถุดิบ		ร้อยละของวัตถุดิบหรือวัสดุประกอบที่มีจากต่างประเทศ		มูลค่าการใช้วัตถุดิบฯ Value of imported materials and Components	Division of industry
		Number of establishments		No use		Percentage of use of imported materials and Components			
		จำนวน Number	ร้อยละ %	จำนวน Number	ร้อยละ %	รวม Total	ร้อยละ %		
33	การซ่อมและการติดตั้งเครื่องจักร และอุปกรณ์	28	100.0	28	100.0	-	-	-	- Repair and installation of machinery and equipment
37	การจัดจำหน่าย	39	100.0	39	100.0	-	-	-	- Sewerage
38	การเก็บรวบรวมของเสีย การ บำบัด และการกำจัดของเสีย รวมถึงการนำของเสียกลับมาใช้ ใหม่	22	100.0	22	100.0	-	-	-	- Waste collection, treatment and disposal activities; materials recovery

ที่มา : สำมะโนอุตสาหกรรม พ.ศ. 2560 จังหวัด ยโสธร สำนักงานสถิติแห่งชาติ กระทรวงดิจิทัลเพื่อเศรษฐกิจและสังคม

Source : The 2017 Industrial Census, Yasothon Province, National Statistical Office, Ministry of Digital Economy and Society.

ตาราง 9 จำนวนและร้อยละของสถานประกอบการอุตสาหกรรมการผลิต จำนวนตามอัตราการใช้กำลังการผลิตต่อปี 2559 และหมวดย่อยอุตสาหกรรม
Table 9 Number and Percentage of Manufacturing Establishments by Percentage of Capacity Utilization In 2016 and Division of Industry

รหัส Code	หมวดย่อยอุตสาหกรรม	จำนวนสถานประกอบการ											อัตราการใช้กำลังการผลิตต่อปี 2559 Percentage of capacity utilization in 2016											เฉลี่ยต่อสถาน- ประกอบการ Average per establishment	Division of Industry
		จำนวน		ร้อยละ		จำนวน		ร้อยละ		จำนวน		ร้อยละ		จำนวน		ร้อยละ		จำนวน		ร้อยละ					
		Number	%	Number	%	Number	%	Number	%	Number	%	Number	%	Number	%	Number	%	Number	%	Number	%				
		7,545	100.0	5	-	382	5.1	168	2.2	247	3.3	464	6.2	1,440	19.1	801	10.6	1,200	15.9	596	7.9	2,242	29.7	74.7	Total
10	การผลิตผลิตภัณฑ์อาหาร	2,798	100.0	-	-	374	13.4	123	4.4	4	0.1	256	9.1	274	9.8	68	2.4	321	11.5	318	11.4	1,061	37.9	73.8	Manufacture of food products
11	การผลิตเครื่องดื่ม	57	100.0	-	-	-	-	1	1.8	-	-	-	-	1	1.8	12	21.1	14	24.6	8	14.4	21	36.4	85.8	Manufacture of beverages
13	การผลิตสิ่งทอ	694	100.0	2	0.2	1	0.2	17	2.4	18	2.6	64	9.3	81	11.7	157	22.6	200	28.9	33	4.7	121	17.4	74.2	Manufacture of textiles
14	การผลิตเสื้อผ้าเครื่องแต่งกาย	536	100.0	-	-	-	-	-	-	11	2.0	23	4.2	27	5.0	68	12.7	142	26.5	65	12.1	201	37.5	85.0	Manufacture of wearing apparel
15	การผลิตเครื่องหนังและผลิตภัณฑ์ที่เกี่ยวข้อง	38	100.0	-	-	-	-	-	-	2	5.9	-	-	7	17.1	3	8.6	-	-	9	22.4	18	46.1	84.8	Manufacture of leather and related products
16	การผลิตไม้และผลิตภัณฑ์จากไม้และไม้ก๊อก (ยกเว้นเฟอร์นิเจอร์) การผลิตสิ่งของจากฟางและวัสดุจากสานอื่นๆ	2,844	100.0	3	0.1	3	0.1	2	0.1	199	7.0	102	3.6	991	34.8	419	14.7	419	14.7	114	4.0	592	20.8	72.1	Manufacture of wood and of products of wood and cork (except furniture); manufacture of articles of straw and plaiting materials
18	การพิมพ์และการผลิตซ้ำสื่อบันทึกข้อมูล	44	100.0	-	-	-	-	-	-	-	-	-	-	-	-	1	2.8	7	14.9	7	14.9	30	67.4	95.6	Printing and reproduction of recorded media
19	การผลิตถ่านโค้กและผลิตภัณฑ์ที่ได้จากการถลุงแร่เหล็ก	1	100.0	-	-	-	-	-	-	-	-	-	-	-	-	-	-	-	-	-	-	1	100.0	100.0	Manufacture of coke and refined petroleum products
20	การผลิตเคมีภัณฑ์และผลิตภัณฑ์เคมี	36	100.0	-	-	-	-	9	24.2	5	13.5	4	10.7	5	13.5	3	8.1	4	10.9	2	5.4	5	13.7	59.4	Manufacture of chemicals and chemical products
21	การผลิตยภัณฑ์ เคมีภัณฑ์ที่ใช้รักษาโรค และผลิตภัณฑ์จากพืชและสัตว์ที่ใช้รักษาโรค	7	100.0	-	-	-	-	-	-	-	-	-	-	-	-	-	-	4	52.4	-	-	3	47.6	89.5	Manufacture of pharmaceuticals, medicinal chemical and botanical products
22	การผลิตผลิตภัณฑ์ยางและพลาสติก	10	100.0	-	-	-	-	-	-	-	-	-	-	-	-	1	10.0	2	20.0	-	-	7	70.0	93.0	Manufacture of rubber and plastic products
23	การผลิตผลิตภัณฑ์อื่นๆ ที่ทำจากแร่โลหะ	54	100.0	-	-	-	-	2	4.4	6	10.9	7	13.0	15	28.0	5	8.3	17	30.9	5	8.3	17	30.9	81.0	Manufacture of other non-metallic mineral products
24	การผลิตโลหะขั้นมูลฐาน	8	100.0	-	-	-	-	-	-	-	-	-	-	-	-	1	12.5	-	-	1	12.5	6	75.0	95.0	Manufacture of basic metals
25	การผลิตผลิตภัณฑ์โลหะประดิษฐ์ (ยกเว้นเครื่องจักรและอุปกรณ์)	145	100.0	-	-	9	6.0	3	2.4	7	4.7	12	8.3	17	12.0	31	21.4	1	0.7	65	44.5	80.9	80.9	Manufacture of fabricated metal products (except machinery and equipment)	
27	การผลิตอุปกรณ์ไฟฟ้า	12	100.0	-	-	-	-	-	-	-	-	-	-	1	8.3	1	8.3	1	8.3	1	8.3	8	66.7	91.7	Manufacture of electrical equipment
28	การผลิตเครื่องจักรและเครื่องมือ ซึ่งมิได้จัดประเภทไว้ในที่อื่น	38	100.0	-	-	2	6.0	-	-	2	5.9	-	-	8	21.3	8	21.2	8	21.3	6	14.6	12	30.9	80.7	Manufacture of machinery and equipment, n.e.c.
29	การผลิตยานยนต์ รถพ่วง และรถกึ่งพ่วง	6	100.0	-	-	-	-	-	-	-	-	1	16.7	-	-	1	16.7	2	25.0	2	25.0	1	16.7	80.4	Manufacture of motor vehicles, trailers and semi-trailers
31	การผลิตเฟอร์นิเจอร์	40	100.0	-	-	-	-	-	-	-	-	2	5.0	14	35.0	2	5.0	4	10.6	5	13.1	13	31.3	78.7	Manufacture of furniture
32	การผลิตผลิตภัณฑ์อื่นๆ	88	100.0	-	-	4	4.4	3	3.3	2	2.5	-	-	7	8.2	17	19.8	18	20.6	8	8.9	28	32.3	78.7	Other manufacturing

ตาราง 9 จำนวนและร้อยละของสถานประกอบการอุตสาหกรรมผลิต จำนวนตามอัตราการใช้กำลังการผลิตต่อปี 2559 และหมวดย่อยอุตสาหกรรม (ต่อ)

Table 9 Number and Percentage of Manufacturing Establishments by Percentage of Capacity Utilization in 2016 and Division of Industry (cont'd)

รหัส Code	หมวดย่อยอุตสาหกรรม Number of establishments	อัตราการใช้กำลังการผลิตต่อปี 2559 Percentage of capacity utilization in 2016												เฉลี่ยต่อสถาน- ประกอบการ Average per establishment	Division of industry								
		< 10 - 19		20 - 29		30 - 39		40 - 49		50 - 59		60 - 69				70 - 79		80 - 89		90 - 99		≥100	
		จำนวน Number	ร้อยละ %	จำนวน Number	ร้อยละ %	จำนวน Number	ร้อยละ %	จำนวน Number	ร้อยละ %	จำนวน Number	ร้อยละ %	จำนวน Number	ร้อยละ %			จำนวน Number	ร้อยละ %	จำนวน Number	ร้อยละ %	จำนวน Number	ร้อยละ %	จำนวน Number	ร้อยละ %
31	การผลิตเฟอร์นิเจอร์	40	100.0	-	-	-	-	-	-	2	5.0	14	35.0	2	5.0	4	10.6	5	13.1	13	31.3	78.7	Manufacture of furniture
32	การผลิตสิ่งทอสิ่งอื่นๆ	88	100.0	-	4	4.4	3	3.3	2	2.5	-	7	8.2	17	19.8	18	20.6	8	8.9	28	32.3	78.7	Other manufacturing
33	การซ่อมแซมการติดตั้งเครื่องจักรและอุปกรณ์	28	100.0	-	-	-	-	-	-	-	-	-	-	-	-	3	10.7	3	10.7	16	57.1	90.9	Repair and installation of machinery and equipment
37	การจัดหาน้ำเสีย	39	100.0	-	-	-	3	7.7	-	-	9	23.1	3	7.7	3	7.7	9	23.1	12	30.8	79.6	Sewerage	
38	การเก็บรวบรวมของเสีย การบำบัดและการกำจัดของเสีย รวมถึงการนำของเสียกลับมาใช้ใหม่	22	100.0	-	-	-	-	-	-	1	4.6	6	25.0	5	23.9	2	10.2	1	5.7	7	30.7	78.0	Waste collection, treatment and disposal activities; materials recovery

ที่มา : สำนักงานอุตสาหกรรม พ.ศ.2560 จังหวัด ยโสธร สำนักงานสถิติแห่งชาติ กระทรวงดิจิทัลเพื่อเศรษฐกิจและสังคม

Source : The 2017 Industrial Census, Yasothon Province, National Statistical Office, Ministry of Digital Economy and Society.

ตาราง 10 จำนวนและร้อยละของสถานประกอบการอุตสาหกรรมผลิตที่ประสบปัญหา/อุปสรรคการดำเนินงานในภาคการผลิต และหมวดย่อยอุตสาหกรรม
Table 10 Number and Percentage of Manufacturing Establishments, Problems with the Operation by Problems and Division of Industry

รหัส Code	จำนวน of establishments	จำนวนสถาน- ประกอบการ		ไม่ประสบปัญหา/ อุปสรรค		ประสบปัญหา/อุปสรรค		ปัญหา/อุปสรรคในการดำเนินงาน		Division of industry	
		ร้อยละ %	จำนวน Number	ร้อยละ %	จำนวน Number	Problems/ obstacles	จำนวน Number	ร้อยละ %	Problems/obstacles in the operation		
									ลูกค้าไม่มี สามารถขยายฐาน ลูกค้าได้		คู่แข่งในอุตสาหกรรม มากขึ้น
		ร้อยละ %	จำนวน Number	ร้อยละ %	จำนวน Number	ร้อยละ %	จำนวน Number	ร้อยละ %	จำนวน Number	ร้อยละ %	
รวม	7,545	100.0	3,861	51.2	3,684	48.8	676	18.4	1,269	34.4	Total
10 การผลิตผลิตภัณฑ์อาหาร	2,798	100.0	1,850	66.1	948	33.9	208	21.9	520	54.9	Manufacture of food products
11 การผลิตเครื่องดื่ม	57	100.0	7	12.6	50	87.4	8	16.8	39	79.2	Manufacture of beverages
13 การผลิตสิ่งทอ	694	100.0	191	27.6	503	72.4	94	18.7	232	46.2	Manufacture of textiles
14 การผลิตเสื้อผ้าเครื่องแต่งกาย	536	100.0	177	33.1	359	66.9	46	12.9	65	18.2	Manufacture of wearing apparels
15 การผลิตเครื่องหนังและผลิตภัณฑ์ที่เกี่ยวข้อง	38	100.0	14	35.5	25	64.5	6	22.5	1	4.1	Manufacture of leather and related products
16 การผลิตไม้และผลิตภัณฑ์จากไม้และ ไม้ก๊อก (ยกเว้นเฟอร์นิเจอร์) การผลิต สิ่งของจากฟางและวัสดุจากสถานอื่นๆ	2,844	100.0	1,443	50.8	1,401	49.3	222	15.8	232	16.6	Manufacture of wood and of products of wood and cork (except furniture); manufacture of articles of straw and plaiting materials
18 การพิมพ์และการผลิตซ้ำสื่อบันทึกข้อมูล	44	100.0	7	16.0	37	84.1	5	12.2	21	55.7	Printing and reproduction of recorded media
19 การผลิตถ่านโค้กและผลิตภัณฑ์ที่ได้จาก การถลุงปิโตรเลียม	1	100.0	1	100.0	-	-	-	-	-	-	Manufacture of coke and refined petroleum products
20 การผลิตเคมีภัณฑ์และผลิตภัณฑ์เคมี	36	100.0	4	10.9	32	89.1	-	-	4	12.3	Manufacture of chemicals and chemical products

ตาราง 10 จำนวนและร้อยละของสถานประกอบการผลิตที่ประสบปัญหา/อุปสรรคการดำเนินงาน ปัญหาในการดำเนินงาน และหมวดย่อยอุตสาหกรรม (ต่อ)
 Table 10 Number and Percentage of Manufacturing Establishments, Problems with the Operation by Problems and Division of Industry (cont'd)

รหัส Code	จำนวนสถาน- ประกอบการ Number of establishments	ไม่ประสบ ปัญหา/อุปสรรค No Problems/ obstacles		ประสบปัญหา/ อุปสรรค Problems/ obstacles		ปัญหา/อุปสรรคในการดำเนินงาน Problems/obstacles in the operation		Division of industry	
		จำนวน Number	ร้อยละ %	จำนวน Number	ร้อยละ %	จำนวน Number	ร้อยละ %		
21	7	100.0	5	76.1	2	23.9	-	-	Manufacture of pharmaceuticals, medicinal chemical and botanical products
22	10	100.0	4	40.0	6	60.0	1	16.7	16.7 Manufacture of rubber and plastic products
23	54	100.0	5	8.3	50	91.7	16	31.5	32 65.3 Manufacture of other non-metallic mineral products
24	8	100.0	7	87.5	1	12.5	-	-	Manufacture of basic metals
25	145	100.0	47	32.5	98	67.5	27	27.3	44 44.7 Manufacture of fabricated metal products (excepts machinery and equipment)
27	12	100.0	1	8.3	11	91.7	2	18.2	2 18.2 Manufacture of electrical equipment
28	38	100.0	6	15.3	32	84.7	12	36.2	23 72.7 Manufacture of machinery and equipment, n.e.c
29	6	100.0	-	-	6	100.0	-	-	Manufacture of motor vehicles, trailers and semi-trailers
31	40	100.0	12	29.4	28	70.6	7	23.0	11 37.2 Manufacture of furniture
32	88	100.0	35	40.0	53	60.1	22	42.1	29 55.1 Other manufacturing

ตาราง 10 จำนวนและร้อยละของสถานประกอบการอุตสาหกรรมผลิตที่ประสบปัญหา/อุปสรรคการดำเนินงานกิจการ จำนวนตามปัญหาในการดำเนินงาน และหมวดย่อยอุตสาหกรรม (ต่อ)
 Table 10 Number and Percentage of Manufacturing Establishments, Problems with the Operation by Problems and Division of Industry (cont'd)

รหัส Code	จำนวนสถาน- ประกอบ Number of establishments	ไม่ประสบปัญหา/ อุปสรรค No Problems/ obstacles		ประสบปัญหา/ อุปสรรค Problems/ obstacles		ปัญหา/อุปสรรคในการดำเนินงานกิจการ Problems/obstacles in the operation						
		จำนวน Number	ร้อยละ %	จำนวน Number	ร้อยละ %	ไม่สามารถขยายฐาน ลูกค้าได้ Unable to expand customer base	คู่แข่งในอุตสาหกรรม มากขึ้น Increasing of industrial competitors	จำนวน Number	ร้อยละ %	จำนวน Number	ร้อยละ %	
33	28	18	64.3	10	35.7	3	30.0	3	30.0	3	30.0	Repair and installation of machinery and equipment
37	39	12	30.8	27	69.2	-	-	6	22.2	6	22.2	Sewerage
38	22	15	67.1	7	33.0	-	-	3	41.4	3	41.4	Waste collection, treatment and disposal
												activities; materials recovery

หมายเหตุ : สถานประกอบการ 1 แห่งสามารถตอบได้มากกว่า 1 ข้อ

Note : More than one characteristic can be done by an establishment.

ที่มา : สำมะโนอุตสาหกรรม พ.ศ. 2560 จังหวัด ยโสธร สำนักงานสถิติแห่งชาติ กระทรวงดิจิทัลเพื่อเศรษฐกิจและสังคม

Source : The 2017 Industrial Census, Yasothon Province, National Statistical Office, Ministry of Digital Economy and Society.

ตาราง 10 จำนวนและร้อยละของสถานประกอบการอุตสาหกรรมการผลิตที่ประสบปัญหา/อุปสรรคการดำเนินงาน ปัญหาในการดำเนินงาน และหมวดย่อยอุตสาหกรรม (ต่อ)
 Table 10 Number and Percentage of Manufacturing Establishments, Problems with the Operation by Problems and Division of Industry (cont'd)

รหัส Code	จำนวนสถาน- ประกอบการ Number of establishments	ปัญหา/อุปสรรคในการดำเนินงาน Problems/obstacles in the operation										Division of industry				
		ปัญหาความไม่ เสถียรภาพ ทางการเมือง Political instability	ขาดแคลน- แรงงาน Labour shortages	ปัญหาคุณภาพ สินค้า Quality of products	ปัญหาเรื่องผลิตภาพ การผลิต Productivity problem	ต้นทุน ในการผลิต สูงขึ้น Increasing of production cost	ขาดเงินลงทุนและเงิน หมุนเวียนในการ ประกอบกิจการ Lack of investment and circulating fund	จำนวน	ร้อยละ	จำนวน	ร้อยละ		จำนวน	ร้อยละ		
	จำนวน Number	จำนวน Number	ร้อยละ %	จำนวน Number	ร้อยละ %	จำนวน Number	ร้อยละ %	จำนวน Number	ร้อยละ %	จำนวน Number	ร้อยละ %	จำนวน Number	ร้อยละ %	จำนวน Number	ร้อยละ %	รวม Total
10	7,545	167	4.5	323	8.8	24	0.6	45	1.2	1,937	52.6	825	22.4			
11	2,798	9	0.9	21	2.3	5	0.5	12	1.3	606	63.9	181	19.1	19.1	Manufacture of food products	
13	694	57	1	6	12.8	-	-	-	-	32	64.8	6	11.4	11.4	Manufacture of beverages	
14	536	119	23.8	29	5.8	1	0.2	16	3.2	226	44.9	159	31.6	31.6	Manufacture of textiles	
15	38	5	1.4	16	4.5	10	2.7	5	1.3	187	52.0	88	24.4	24.4	Manufacture of wearing apparels	
16	2,844	10	0.7	223	15.9	3	0.2	8	0.6	643	45.9	318	22.7	22.7	Manufacture of wood and of products of wood and cork manufacture	
18	44	5	12.2	5	12.2	1	2.7	-	-	21	55.8	9	23.8	23.8	Printing and reproduction of recorded media	
19	1	-	-	-	-	-	-	-	-	-	-	-	-	-	-	Manufacture of coke and refined petroleum products

ตาราง 10 จำนวนและร้อยละของสถานประกอบการอุตสาหกรรมผลิตที่ประสบปัญหา/อุปสรรคการดำเนินงานในการดำเนินการ และหมวดย่อยอุตสาหกรรม (ต่อ)
Table 10 Number and Percentage of Manufacturing Establishments, Problems with the Operation by Problems and Division of Industry (cont'd)

รหัส Code	จำนวนสถาน- ประกอบการ Number of establishments	ปัญหา/อุปสรรคในการดำเนินงาน Problems/obstacles in the operation										Division of industry			
		ปัญหาความไม่ เสถียรภาพ ทางการเมือง Political instability	ขาดแคลน- แรงงาน Labour shortages	สินค้า Quality of products	ปัญหาเรื่องผลิตภาพ การผลิต Productivity problem	ต้นทุน ในการผลิต สูงขึ้น Increasing of production cost	ขาดเงินลงทุนและเงิน หมุนเวียนในการ ประกอบกิจการ Lack of investment and circulating fund								
	จำนวน Number	ร้อยละ %	จำนวน Number	ร้อยละ %	จำนวน Number	ร้อยละ %	จำนวน Number	ร้อยละ %	จำนวน Number	ร้อยละ %	จำนวน Number	ร้อยละ %			
20	การผลิตเคมีภัณฑ์และผลิตภัณฑ์ เคมี ที่ใช่	36	8	24.0	-	-	1	3.1	2	6.0	9	27.4	5	15.4	Manufacture of chemicals and chemical products
21	รักษาโรค และผลิตภัณฑ์จากพืช และสัตว์ที่ใช้รักษาโรค	7	-	-	-	-	-	-	-	-	2	100.0	2	100.0	Manufacture of pharmaceuticals, medicinal chemical and botanical products
22	การผลิตผลิตภัณฑ์ยางและพลาสติก	10	-	-	1	16.7	-	-	-	-	4	66.7	1	16.7	Manufacture of rubber and plastic products
23	การผลิตผลิตภัณฑ์อื่น ๆ ที่ทำ จากแร่โอไลท์	54	1	2.0	5	9.7	-	-	1	2.0	36	72.7	8	16.0	Manufacture of other non metallic mineral products
24	การผลิตโลหะขั้นมูลฐาน	8	-	-	-	-	-	-	-	-	-	-	1	100.0	Manufacture of basic metals
25	การผลิตผลิตภัณฑ์โลหะประดิษฐ์ (ยกเว้นเครื่องจักรและอุปกรณ์)	145	3	3.5	11	11.2	-	-	-	-	65	66.1	22	22.6	Manufacture of fabricated metal products (excepts machinery and equipment)
27	การผลิตอุปกรณ์ไฟฟ้า	12	2	18.2	2	18.2	-	-	-	-	4	36.4	3	27.3	Manufacture of electrical equipment
28	การผลิตเครื่องจักรและเครื่องมือ ซึ่งมิได้จัดประเภทไว้ในที่อื่น	38	-	-	-	-	-	-	1	4.1	24	75.6	7	20.3	Manufacture of machinery and equipment, n.e.c

ตาราง 10 จำนวนและร้อยละของสถานประกอบการอุตสาหกรรมผลิตที่ประสบปัญหา/อุปสรรคการค้าเป็นกิจการ จำนวนตามปัญหาในการดำเนินงาน และหมวดย่อยอุตสาหกรรม (ต่อ)
Table 10 Number and Percentage of Manufacturing Establishments, Problems with the Operation by Problems and Division of Industry (cont'd)

รหัส Code	จำนวนสถาน- ประกอบการ Number of establishment s	ปัญหา/อุปสรรคในการดำเนินงาน Problems/obstacles in the operation										Division of industry	
		ปัญหาความไม่ เสถียรภาพ ทางการเมือง Political instability	ขาดแคลน- แรงงาน Labour shortages	สินค้า Quality of products	ปัญหาเรื่องผลิตภาพ การผลิต Productivity problem	ต้นทุน ในการผลิต สูงขึ้น Increasing of production cost	ขาดเงินลงทุนและเงิน หมุนเวียนในการ ประกอบกิจการ Lack of investment and circulating fund	จำนวน	ร้อยละ	จำนวน	ร้อยละ		จำนวน
	จำนวน Number	จำนวน Number	ร้อยละ %	จำนวน Number	ร้อยละ %	จำนวน Number	ร้อยละ %	จำนวน Number	ร้อยละ %	จำนวน Number	ร้อยละ %	จำนวน Number	ร้อยละ %
29 การผลิตยานยนต์ รถพ่วง และรถถัง	6	-	-	1	16.7	-	-	-	-	5	83.3	2	25.0
31 การผลิตพอร์มิจอร์	40	1	3.5	-	-	1	3.5	-	-	18	62.8	5	18.6
32 การผลิตผลิตภัณฑ์อื่น ๆ	88	-	-	1	1.9	2	4.2	-	-	20	38.3	7	12.7
33 การซ่อมแซมและการติดตั้ง และอุปกรณ์	28	-	-	-	-	-	-	-	-	10	100.0	-	-
37 การจัดการน้ำเสีย	39	-	-	-	-	-	-	-	-	6	22.2	-	-
38 การเก็บรวบรวมของเสีย และการกำจัดของเสีย การนำของเสียกลับมาใช้	22	-	-	-	-	-	-	-	-	6	86.2	3	41.4

หมายเหตุ : สถานประกอบการ 1 แห่งสามารถตอบได้มากกว่า 1 ข้อ

Note : More than one characteristic can be done by an establishment.

ที่มา : สำนักสถิติแห่งชาติ กระทรวงดิจิทัลเพื่อเศรษฐกิจและสังคม

Source : The 2017 Industrial Census, Yasothon Province, National Statistical Office, Ministry of Digital Economy and Society.

ตาราง 11 จำนวนและร้อยละของสถานประกอบการอุตสาหกรรมผลิต จำแนกตามประเภทความช่วยเหลือที่จากรัฐช่วยเหลือ และหมวดย่อยอุตสาหกรรม

Table 11 Number and Percentage of Manufacturing Establishments, Problems with the Need Aid from The Governmental Operation by Problems and Division of Industry

รหัส Code	จำนวน สถานประกอบการ Number of establishments	จำนวน ร้อยละ Number %	ไม่ต้องการ No not need	ความต้องการ Need	ความช่วยเหลือที่ต้องการจากรัฐ				ลดต้นทุน การผลิต Reduce production cost	ลดภาษีหรือยกเว้นภาษี นำเข้าวัตถุดิบเครื่องมือ เครื่องจักรฯ Reduce or except import duties on raw materials equipment machinery	Division of industry		
					Detailed of the needs from the government								
					พัฒนาฝีมือแรงงานให้ สอดคล้องกับความ ต้องการของอุตสาหกรรม โดยร่วมมือกับสถานศึกษา Cooperate with academy to develop labour skill	จำนวน ร้อยละ Number %	จำนวน ร้อยละ Number %	จำนวน ร้อยละ Number %					
รวม	7,545	100.0	3,693	48.9	3,852	51.1	187	4.9	1,643	42.6	99	2.6	Total
10 การผลิตผลิตภัณฑ์อาหาร	2,798	100.0	1,369	48.9	1,429	51.1	6	0.4	467	32.6	17	1.2	Manufacture of food products
11 การผลิตเครื่องดื่ม	57	100.0	11	19.1	46	81.0	1	2.2	33	72.1	6	12.3	Manufacture of beverages
13 การผลิตสิ่งทอ	694	100.0	227	32.7	467	67.3	23	4.8	205	43.9	17	3.7	Manufacture of textiles
14 การผลิตเสื้อผ้าเครื่องแต่งกาย	536	100.0	188	35.1	348	64.9	19	5.3	176	50.5	10	2.8	Manufacture of wearing apparels
15 การผลิตเครื่องหนังและผลิตภัณฑ์ที่เกี่ยวข้อง	38	100.0	14	35.5	25	64.5	1	4.1	12	48.0	-	-	Manufacture of leather and related products
16 การผลิตไม้และผลิตภัณฑ์จากไม้และไม่ก้อก (ยกเว้นเฟอร์นิเจอร์)	2,844	100.0	1,637	57.6	1,207	42.4	124	10.2	545	45.2	14	1.2	Manufacture of wood and of products of wood and cork (except furniture); manufacture of articles of straw and plaiting materials
18 การพิมพ์และการผลิตซ้ำที่สืบบันทึกข้อมูล ถ้าสถานีอื่นๆ	44	100.0	6	13.1	38	86.9	2	5.9	25	65.8	4	11.1	Printing and reproduction of recorded media

ตาราง 11 จำนวนและร้อยละของสถานประกอบการอุตสาหกรรมผลิต จำแนกตามประเภทความช่วยเหลือที่ภาครัฐช่วยเหลือ และหมวดย่อยอุตสาหกรรม (ต่อ)

Table 11 Number and Percentage of Manufacturing Establishments, Problems with the Need Aid from The Governmental Operation by Problems and Division of Industry (comnt'd)

รหัส Code	จำนวน สถานประกอบการ Number of establishments	ไม่ต้องการ No not need	ความต้องการ Need	ความช่วยเหลือที่ต้องการจากรัฐ Detailed of the needs from the government											Division of industry							
				พัฒนาฝีมือแรงงานให้ สอดคล้องกับความต้องการของอุตสาหกรรม Cooperate with academy to develop labour skill		ลดต้นทุน การผลิต Reduce production cost		ลดภาษีหรือยกเว้นภาษี นำเข้าวัตถุดิบเครื่องมือ เครื่องจักรฯ Reduce or except import duties on raw materials equipment machinery														
				จำนวน Number	ร้อยละ %	จำนวน Number	ร้อยละ %	จำนวน Number	ร้อยละ %	จำนวน Number	ร้อยละ %	จำนวน Number	ร้อยละ %	จำนวน Number		ร้อยละ %						
19	การผลิตถ่านโค้กและผลิตภัณฑ์ได้ จากการถลุงปิโตรเลียม	1	100.0	-	-	-	-	-	-	-	-	-	-	-	-	-	-	-	-	-	Manufacture of coke and refined petroleum products	
20	การผลิตเคมีภัณฑ์และผลิตภัณฑ์เคมี	36	100.0	19	53.8	17	46.2	-	-	10	58.8	-	-	-	-	-	-	-	-	-	Manufacture of chemicals and chemical products	
21	การผลิตเภสัชภัณฑ์ เคมีภัณฑ์ที่ใช้รักษาโรค และผลิตภัณฑ์จากพืชและสัตว์ที่ใช้รักษาโรค	7	100.0	5	76.1	2	23.9	-	-	-	-	-	-	-	-	-	-	-	-	-	Manufacture of pharmaceuticals, medicinal chemical and botanical products	
22	การผลิตผลิตภัณฑ์ยางและพลาสติก	10	100.0	5	50.0	5	50.0	-	-	3	60.0	1	20.0	1	20.0	1	20.0	1	20.0	1	20.0	Manufacture of rubber and plastic products
23	การผลิตผลิตภัณฑ์อื่นๆ ที่ทำจากแร่หรือโลหะ	54	100.0	15	27.0	39	73.0	4	11.2	32	80.0	3	7.6	3	7.6	3	7.6	3	7.6	3	7.6	Manufacture of other non metallic mineral products
24	การผลิตโลหะขั้นมูลฐาน	8	100.0	6	75.0	2	25.0	1	50.0	-	-	-	-	-	-	-	-	-	-	-	-	Manufacture of basic metals

ตาราง 11 จำนวนและร้อยละของสถานประกอบการอุตสาหกรรมผลิต จำแนกตามประเภทความช่วยเหลือ จากภาครัฐช่วยเหลือ และหมวดย่อยอุตสาหกรรม (ต่อ)
 Table 11 Number and Percentage of Manufacturing Establishments, Problems with the Need Aid from The Governmental Operation by Problems and Division of Industry (comnt'd)

รหัส	จำนวน	ร้อยละ	ความต้องการความช่วยเหลือที่ต้องการเงินจากภาครัฐ						ความต้องการความช่วยเหลือที่ต้องการเงินจากภาครัฐ					
			จำนวน		ร้อยละ		จำนวน		ร้อยละ		จำนวน		ร้อยละ	
			Number	%	Number	%	Number	%	Number	%	Number	%		
25	145	100.0	67	45.9	79	54.1	4	4.8	56	70.8	11	13.6	Manufacture of fabricated metal products (excepts machinery and equipment)	
27	12	100.0	2	16.7	10	83.3	-	-	4	40.0	2	20.0	Manufacture of electrical equipment	
28	38	100.0	12	30.5	26	69.5	-	-	15	56.5	8	30.9	Manufacture of machinery and equipment; n.e.c	
29	6	100.0	-	-	6	100.0	1	16.7	4	58.3	-	-	Manufacture of motor vehicles, trailers and semi-trailers	
31	40	100.0	15	37.5	25	62.5	1	4.0	17	67.0	2	8.0	Manufacture of furniture	
32	88	100.0	43	48.4	45	51.6	1	2.2	20	43.8	2	4.8	Other manufacturing	
33	28	100.0	19	67.9	9	32.1	-	-	6	66.7	-	-	Repair and installation of machinery and equipment	

ตาราง 11 จำนวนและร้อยละของสถานประกอบการอุตสาหกรรมผลิต จำแนกตามประเภทความช่วยเหลือที่ภาครัฐช่วยเหลือ และหมวดย่อยอุตสาหกรรม (ต่อ)

Table 11 Number and Percentage of Manufacturing Establishments, Problems with the Need Aid from The Governmental Operation by Problems and Division of Industry (comnt'd)

รหัส	จำนวน	ร้อยละ	จำนวน	ร้อยละ	ความช่วยเหลือที่ต้องการจากรัฐ						Division of industry
					Detailed of the needs from the government						
					พัฒนาฝีมือแรงงานให้	ลดภาษีหรือยกเว้นภาษี	ลดต้นทุน	ลดค่าดอกเบี้ยเครื่องมือ	ลดค่าจ้าง	ลดหรือยกเว้นภาษี	
Code	สถานประกอบการ	ไม่ต้องการ	ความต้องการ	ต้องการของอุตสาหกรรม	ลดค่าจ้าง	ลดหรือยกเว้นภาษี <td>นำเข้าวัตถุดิบเครื่องมือ <td>เครื่องจักรฯ <td>Reduce or except <td>Divison of industry</td> </td></td></td>	นำเข้าวัตถุดิบเครื่องมือ <td>เครื่องจักรฯ <td>Reduce or except <td>Divison of industry</td> </td></td>	เครื่องจักรฯ <td>Reduce or except <td>Divison of industry</td> </td>	Reduce or except <td>Divison of industry</td>	Divison of industry	
	Number of establishments	No not need	Need	Cooperate with academy to develop labour skill	Reduce production cost	import duties on raw materials equipment					
	จำนวน	ร้อยละ	จำนวน	ร้อยละ	จำนวน	ร้อยละ	จำนวน	ร้อยละ	จำนวน	ร้อยละ	
	Number	%	Number	%	Number	%	Number	%	Number	%	
37	39	100.0	18	46.2	21	53.9	-	9	42.9	3	14.3
38	22	100.0	16	71.6	6	28.4	-	6	100.0	-	-
	การกำจัดของเสีย รวมถึงการนำของเสียกลับมาใช้ใหม่										
	การเก็บรวบรวมของเสีย การบำบัด และ										
	การกำจัดของเสีย รวมถึงการนำของเสียกลับมาใช้ใหม่										

หมายเหตุ : สถานประกอบการ 1 แห่งสามารถตอบได้มากกว่า 1 ข้อ

Note : More than one characteristic can be done by an establishment.

ที่มา : สำมะโนอุตสาหกรรม พ.ศ. 2560 จังหวัด ยโสธร สำนักงานสถิติแห่งชาติ กระทรวงดิจิทัลเพื่อเศรษฐกิจและสังคม

Source : The 2017 Industrial Census, Yasothon Province, National Statistical Office, Ministry of Digital Economy and Society.

ตาราง 11 จำนวนและร้อยละของสถานประกอบการอุตสาหกรรมผลิต จำแนกตามประเภทความช่วยเหลือที่ต้องการให้ภาครัฐช่วยเหลือ และหมวดย่อยอุตสาหกรรม (ต่อ)

Table 11 Number and Percentage of Manufacturing Establishments, Problems with the Need Aid from The Governmental Operation by Problems and Division of Industry (comnt'd)

รหัส Code	ความต้องการ Need	ความช่วยเหลือที่ต้องการจากรัฐ										Division of industry	
		เพิ่มวงเงิน Increase credit limit	จัดหา interest loan	ส่งเสริมการลงทุน Investment promotion	ขยายตลาด Expand the market/	เพิ่มสภาพคล่อง monetary liquidity	สินเชื่อให้แก่ ผู้ประกอบการ Increase the	ดอกเบี้ยต่ำ Provide low	แหล่งเงินทุน ดอกเบี้ยต่ำ Investment	ให้แก่ผู้ประกอบการ ส่งเสริมการส่งออก Expand the market/	รับซื้อผลผลิต ส่งออก Export promotion		
จำนวน Number	ร้อยละ %	จำนวน Number	ร้อยละ %	จำนวน Number	ร้อยละ %	จำนวน Number	ร้อยละ %	จำนวน Number	ร้อยละ %	จำนวน Number	ร้อยละ %	จำนวน Number	ร้อยละ %
		3,852	14.0	1,093	28.4	1,291	33.5	1,490	38.7	500	13.0	Total	
10	การผลิตผลิตภัณฑ์อาหาร	1,429	21.1	586	41.0	522	36.5	460	32.2	201	14.0	Manufacture of food products	
11	การผลิตเครื่องดื่ม	46	12.3	7	15.6	26	55.5	23	49.0	10	22.5	Manufacture of beverages	
13	การผลิตสิ่งทอ	467	26.4	230	49.2	243	52.0	238	51.0	113	24.2	Manufacture of textiles	
14	การผลิตเสื้อผ้าเครื่องแต่งกาย	348	11.5	140	40.3	110	31.5	105	30.3	95	27.2	Manufacture of wearing apparels	
15	การผลิตเครื่องหนังและผลิตภัณฑ์ที่เกี่ยวข้อง	25	1	1	4.1	5	21.4	5	21.4	4	17.4	Manufacture of leather and related products	
16	การผลิตไม้และผลิตภัณฑ์จากไม้และไม้ก๊อก (ยกเว้นเฟอร์นิเจอร์)	1,207	11	29	2.4	259	21.5	573	47.5	15	1.2	Manufacture of wood and of products of wood and cork (except furniture);	
	การผลิตสิ่งของจากฟางและวัสดุอีกสถานอื่น ๆ											manufacture of articles of straw and plaiting materials	

ตาราง 11 จำนวนและร้อยละของสถานประกอบการอุตสาหกรรมผลิต จำแนกตามประเภทความช่วยเหลือที่ต้องการให้ภาครัฐช่วยเหลือ และหมวดย่อยอุตสาหกรรม (ต่อ)

Table 11 Number and Percentage of Manufacturing Establishments, Problems with the Need Aid from The Governmental Operation by Problems and Division of Industry (comnt'd)

รหัส	Code	ความต้องการ	Need	ความช่วยเหลือที่ต้องการจากรัฐ										Division of industry	
				Detailed of the needs from the government											
				เพิ่มวงเงิน	จัดหา	ส่งเสริมการลงทุน	ขยายตลาด	เพิ่มสภาพคล่อง	สินเชื่อให้แก่	แหล่งเงินทุน	ให้แก่ผู้ประกอบการ	รับซื้อผลิต	ทางการเงิน		
ผู้ประกอบการ	ผู้ประกอบการ	ผู้ประกอบ	ดอกเบี้ยต่ำ	Provide low	interest loan	จำนวน	ร้อยละ	จำนวน	ร้อยละ	จำนวน	ร้อยละ	จำนวน	ร้อยละ	จำนวน	ร้อยละ
จำนวน	ร้อยละ	จำนวน	ร้อยละ	จำนวน	ร้อยละ	จำนวน	ร้อยละ	จำนวน	ร้อยละ	จำนวน	ร้อยละ	จำนวน	ร้อยละ	จำนวน	ร้อยละ
Number	%	Number	%	Number	%	Number	%	Number	%	Number	%	Number	%	Number	%
18	การพิมพ์และการผลิตซ้ำสื่อบันทึกข้อมูล	38	7	17.7	11	28.9	20	52.0	11	28.3	2	5.9	Printing and reproduction of recorded media		
19	การผลิตถ่านโค้กและผลิตภัณฑ์ที่ได้จากการถลุงปีโตรเลียม	-	-	-	-	-	-	-	-	-	-	-	Manufacture of coke and refined petroleum products		
20	การผลิตเคมีภัณฑ์และผลิตภัณฑ์เคมี	17	2	12.0	2	12.0	4	23.6	6	35.2	-	-	Manufacture of chemicals and chemical products		
21	การผลิตเภสัชภัณฑ์ เคมีภัณฑ์ที่ใช้รักษาโรค และผลิตภัณฑ์จากพืชและสัตว์ที่ใช้รักษาโรค	2	-	-	-	-	2	100.0	-	-	2	100.0	Manufacture of pharmaceuticals, medicinal chemical and botanical products		
22	การผลิตผลิตภัณฑ์ยางและพลาสติก	5	2	40.0	3	60.0	1	20.0	-	-	-	-	Manufacture of rubber and plastic products		
23	การผลิตผลิตภัณฑ์อื่นๆ ที่ทำจากแร่โลหะ	39	8	19.0	9	21.6	11	27.7	9	23.6	10	26.4	Manufacture of other non-metallic mineral products		

ตาราง 11 จำนวนและร้อยละของสถานประกอบการอุตสาหกรรมผลิต จำแนกตามประเภทความช่วยเหลือที่ภาครัฐช่วยเหลือ และหมวดย่อยอุตสาหกรรม (ต่อ)

Table 11 Number and Percentage of Manufacturing Establishments, Problems with the Need Aid from The Governmental Operation by Problems and Division of Industry (comnt'd)

รหัส Code	ความต้องการ Need	ความช่วยเหลือที่ต้องการจากรัฐ										Division of industry	
		Detailed of the needs from the government											
		เพิ่มวงเงิน Increase credit limit	จัดหา interest loan	สงเสริมการลงทุน Investment for entrepreneur	ขยายตลาด Export promotion	เพิ่มสภาพคล่อง Increase the monetary liquidity							
		จำนวน Number	ร้อยละ %	จำนวน Number	ร้อยละ %	จำนวน Number	ร้อยละ %	จำนวน Number	ร้อยละ %	จำนวน Number	ร้อยละ %		
24	การผลิตโลหะขั้นมูลฐาน	2	-	-	-	1	50.0	-	-	1	50.0	Manufacture of basic metals	
25	การผลิตผลิตภัณฑ์โลหะประดิษฐ์ (ยกเว้นเครื่องจักรและอุปกรณ์)	79	17	21.3	25	32.0	38	47.8	8	9.7	14	18.1	Manufacture of fabricated metal products (excepts machinery and equipment)
27	การผลิตอุปกรณ์ไฟฟ้า	10	2	20.0	4	40.0	7	70.0	4	40.0	-	-	Manufacture of electrical equipment
28	การผลิตเครื่องจักรและเครื่องมือ ซึ่งมิได้จัดประเภทไว้ในที่อื่น	26	5	17.5	10	39.5	10	38.2	8	29.8	12	45.8	Manufacture of machinery and equipment, n.e.c
29	การผลิตยานยนต์ รถพ่วง และรถกึ่งพ่วง	6	-	-	2	25.0	3	41.7	2	25.0	2	25.0	Manufacture of motor vehicles, trailers and semi-trailers
31	การผลิตเฟอร์นิเจอร์	25	2	8.0	16	63.0	4	16.0	7	29.0	11	42.0	Manufacture of furniture
32	การผลิตผลิตภัณฑ์อื่น ๆ	45	3	5.5	7	15.2	13	27.8	26	57.3	3	6.6	Other manufacturing

ตาราง 11 จำนวนและร้อยละของสถานประกอบการอุตสาหกรรมผลิต จำแนกตามประเภทความช่วยเหลือที่ให้การให้ภาครัฐช่วยเหลือ และหมวดย่อยอุตสาหกรรม (ต่อ)

Table 11 Number and Percentage of Manufacturing Establishments, Problems with the Need Aid from The Governmental Operation by Problems and Division of

Industry (comnt'd)

รหัส Code	ความต้องการ Need	ความช่วยเหลือที่ต้องการจากรัฐ										Division of industry		
		เพิ่มเงิน เงินช่วยเหลือ	จัดหา แหล่งเงินทุน	ส่งเสริมการลงทุน ให้แก่ผู้ประกอบการ	ขยายตลาด รับซื้อผลิต	เพิ่มสภาพคล่อง ทางการเงิน	ผู้ประกอบการ ดอกเบี้ยต่ำ	Provide low interest loan	ส่งเสริมการส่งออก Expand the market/ Export promotion	เพิ่มสภาพคล่อง ทางการเงิน	เพิ่มสภาพคล่อง ทางการเงิน			
จำนวน Number	ร้อยละ %	จำนวน Number	ร้อยละ %	จำนวน Number	ร้อยละ %	จำนวน Number	ร้อยละ %	จำนวน Number	ร้อยละ %	จำนวน Number	ร้อยละ %	จำนวน Number	ร้อยละ %	
33	การซ่อมและการติดตั้งเครื่องจักรและ อุปกรณ์	9	33.3	3	33.3	3	33.3	-	-	3	33.3	3	33.3	Repair and installation of machinery and equipment
37	การจัดการน้ำเสีย	21	6	28.6	6	28.6	9	42.9	-	-	-	3	14.3	Sewerage
38	การเก็บรวบรวมของเสีย การบำบัด และการกำจัดของเสีย รวมถึงการนำ ของเสียกลับมาใช้ใหม่	6	2	32.0	2	32.0	2	32.0	5	80.0	-	-	-	Waste collection, treatment and disposal activities; materials recovery

หมายเหตุ : สถานประกอบการ 1 แห่งสามารถตอบได้มากกว่า 1 ข้อ

Note : More than one characteristic can be done by an establishment.

ที่มา : สำมะโนอุตสาหกรรม พ.ศ. 2560 จังหวัด ยโสธร สำนักงานสถิติแห่งชาติ กระทรวงดิจิทัลเพื่อเศรษฐกิจและสังคม

Source : The 2017 Industrial Census, Yasothon Province, National Statistical Office, Ministry of Digital Economy and Society.

ตอนที่ 2 ข้อมูลการดำเนินงานของสถานประกอบการ
PART 2 OPERATION INFORMATION OF ESTABLISHMENTS

ตอนที่ 2 ข้อมูลการดำเนินงานกิจการ จำแนกตาม
ขนาดของสถานประกอบการ

PART 2 OPERATION INFORMATION OF ESTABLISHMENTS
BY SIZE OF ESTABLISHMENTS

สารบัญตารางสถิติ
LIST OF STATISTICAL TABLES

		หน้า
ตอนที่ 2	ข้อมูลการดำเนินงานกิจการ จำแนกตามขนาดของสถานประกอบการ	
Part 2	Operation Information of Establishments by Size of Establishment	
ตาราง 1	สถิติมูลฐานอุตสาหกรรมการผลิตในปี 2559 จำแนกตามขนาดของสถานประกอบการ	91
Table 1	Summary of Basic Statistics for Manufacturing Establishments in 2016 by Size of Establishment	91
ตาราง 2	มูลค่าผลผลิตของสถานประกอบการอุตสาหกรรมการผลิตในปี 2559 จำแนกตามขนาดของสถานประกอบการ	92
Table 2	Value of Gross Output of Manufacturing Establishments in 2016 by Size of Establishment	92
ตาราง 3	ค่าใช้จ่ายขั้นกลางของสถานประกอบการอุตสาหกรรมการผลิตในปี 2559 จำแนกตามขนาดของสถานประกอบการ	93
Table 3	Intermediate Consumption of Manufacturing Establishments in 2016 by Size of Establishment	93
ตาราง 4	คนทำงานในสถานประกอบการอุตสาหกรรมการผลิตในปี 2559 จำแนกตามสถานภาพการทำงาน เพศ และขนาดของสถานประกอบการ	95
Table 4	Persons Engaged in Manufacturing Establishments in 2016 by Work Status, Sex and Size of Establishment	95
ตาราง 5	จำนวนสถานประกอบการอุตสาหกรรมการผลิต จำแนกตามจำนวนวันทำงานต่อสัปดาห์ จำนวนชั่วโมงทำงานเฉลี่ยต่อวันของลูกจ้าง และขนาดของสถานประกอบการ	96
Table 5	Number of Manufacturing Establishments by Working Days Per Week, Working Hours Per Day of Employees and Size of Establishment	96
ตาราง 6	ค่าตอบแทนแรงงานในปี 2559 จำแนกตามขนาดของสถานประกอบการ	97
Table 6	Remuneration in 2016 by Size of Establishment	97
ตาราง 7	มูลค่าวัตถุดิบและวัสดุประกอบฯ และสินค้าคงเหลือต้นปีและปลายปี 2559 จำแนกตามขนาดของสถานประกอบการ	98
Table 7	Value of Stocks at the Beginning and the End of 2016 by Size of Establishment	98
ตาราง 8	ส่วนเปลี่ยนแปลงของมูลค่าวัตถุดิบและวัสดุประกอบฯ และสินค้าคงเหลือในปี 2559 จำแนกตามขนาดของสถานประกอบการ	99
Table 8	Change in Value of Stocks in 2016 by Size of Establishment	99

สารบัญตารางสถิติ (ต่อ)
LIST OF STATISTICAL TABLES (CONT'D)

		หน้า
ตาราง 9	ค่าใช้จ่ายทั้งสิ้นของสถานประกอบการอุตสาหกรรมการผลิตในปี 2559 จำแนกตามขนาดของสถานประกอบการ	100
Table 9	Total Expenses of Manufacturing Establishments in 2016 by Size of Establishment	100
ตาราง 10	รายรับทั้งสิ้นของสถานประกอบการอุตสาหกรรมการผลิตในปี 2559 จำแนกตามขนาดของสถานประกอบการ	101
Table 10	Total Receipts of Manufacturing Establishments in 2016 by Size of Establishment	101
ตาราง 11	มูลค่าตามบัญชีของสินทรัพย์ถาวรในปี 2559 จำแนกตามขนาดของสถานประกอบการ	102
Table 11	Book Value of Fixed Assets in 2016 by Size of Establishment	102
ตาราง 12	มูลค่าสินทรัพย์ถาวรที่เปลี่ยนแปลงระหว่าง มกราคม - ธันวาคม 2559 จำแนกตามขนาดของสถานประกอบการ	104
Table 12	Value of Fixed Assets Changed in January - December 2016 by Size of Establishment	104

ตาราง 1 สถิติพื้นฐานอุตสาหกรรมการผลิตในปี 2559 จำแนกตามขนาดของสถานประกอบการ

Table 1 Summary of Basic Statistics for Manufacturing Establishments in 2016 by Size of Establishment

ขนาดของสถานประกอบการ	จำนวน		จำนวน		ถูกจ้าง Employees		มูลค่าผลผลิต		ค่าใช้จ่าย		มูลค่าเพิ่ม		Size of establishment
	สถานประกอบการ	จำนวน	คนทำงาน	จำนวน	ค่าตอบแทน	Value of gross output	Value added	ชั้นกลาง	Intermediate consumption	Value added			
	Number of establishments	Number of persons engaged	Remuneration	Number	Remuneration	Value of gross output	Value added	Intermediate consumption	Value added	Size of establishment			
รวม	7,545	22,514	485,636.2	10,146	485,636.2	7,117,893.9	2,419,738.7	4,698,155.2	2,419,738.7	Total			
1-15 คน	7,418	18,141	257,783.7	6,933	257,783.7	2,805,955.0	977,686.8	1,828,268.1	977,686.8	11-15 persons			
16-25 คน	78	1,534	55,787.0	1,443	55,787.0	869,392.9	192,616.8	676,776.0	192,616.8	16-25 persons			
26-30 คน	18	520	18,303.0	505	18,303.0	1,019,613.9	463,860.0	555,753.9	463,860.0	26-30 persons			
31-50 คน	24	916	44,821.5	893	44,821.5	602,941.1	237,006.5	365,934.7	237,006.5	31-50 persons			
51-200 คน	6	375	22,729.8	372	22,729.8	1,279,279.9	370,133.9	909,146.1	370,133.9	51-200 persons			
มากกว่า 200 คน	1	D	D	D	D	D	D	D	D	More than 200 persons			

ที่มา : สำมะโนอุตสาหกรรม พ.ศ. 2560 จังหวัด ยโสธร สำนักงานสถิติแห่งชาติ กระทรวงดิจิทัลเพื่อเศรษฐกิจและสังคม

Source : The 2017 Industrial Census, Yasothon Province, National Statistical Office, Ministry of Digital Economy and Society.

ตาราง 2 มูลค่าผลผลิตของสถานประกอบการอุตสาหกรรมการผลิตในปี 2559 จำแนกตามขนาดของสถานประกอบการ
Table 2 Value of Gross Output of Manufacturing Establishments in 2016 by Size of Establishment

ขนาดของสถาน- ประกอบการ	จำนวน สถาน- ประกอบการ Number of establishments	รวม Total	มูลค่าขายผลผลิต Sales of goods produced	รายรับจาก การขายสินค้า ที่ซื้อมาจากจำหน่าย ในสภาพเดิม Sales of goods purchased for resale	รายรับจาก รับจ้างเหมาทำการ ผลิตสินค้า Receipts for contract and commission work	รายรับจาก ให้บริการ บำรุงรักษา ซ่อมแซมและติดตั้ง ให้แก่สถาน ประกอบการอื่น Receipts for repair and installation work etc.	รายรับจากการ ให้เช่าอาคาร ฯลฯ และรายรับอื่น ๆ Receipts for rent on building etc.	ส่วนเปลี่ยนแปลง มูลค่าสินค้าคงเหลือ Change in value of stocks of goods	Size of establishment	(พันบาท In Thousand Baht)
จังหวัดยโสธร	7,545	7,117,893.9	7,008,210.8	75,930.2	10,548.8	884.7	11,911.0	10,408.4	Yasothon	
1 - 15 คน	7,418	2,805,954.9	2,736,005.0	61,601.8	8,574.8	650.7	9,525.6	-10,402.9	1 - 15 persons	
16 - 25 คน	78	869,392.9	858,288.9	5,905.5	1,974.0	180.0	54.3	2,990.2	16 - 25 persons	
26 - 30 คน	18	1,019,613.9	992,651.0	-	-	54.0	4.5	26,904.4	26 - 30 persons	
31 - 50 คน	24	602,941.2	598,353.1	6,500.0	-	-	40.0	-1,952.0	31 - 50 persons	
51 - 200 คน	6	1,279,279.9	1,283,410.9	1,923.0	-	-	-	-6,054.0	51 - 200 persons	
มากกว่า 200 คน	1	D	D	-	-	-	D	-	More than 200 persons	

ที่มา : สำมะโนอุตสาหกรรม พ.ศ. 2560 จังหวัด ยโสธร สำนักงานสถิติแห่งชาติ กระทรวงดิจิทัลเพื่อเศรษฐกิจและสังคม

Source : The 2017 Industrial Census, Yasothon Province, National Statistical Office, Ministry of Digital Economy and Society.

ตาราง 3 ค่าใช้จ่ายขั้นกลางของสถานประกอบการอุตสาหกรรมการผลิตในปี 2559 จำแนกตามขนาดของสถานประกอบการ
Table 3 Intermediate Consumption of Manufacturing Establishments In 2016 by Size of Establishment

(พันบาท In Thousand Baht)

จำนวน สถาน- ประกอบการ	รวม	ค่าซื้อวัตถุดิบ และวัสดุประกอบฯ	ค่าเชื้อเพลิง	ค่าไฟฟ้า	ค่าติดตั้งซ่อมแซมและ บำรุงรักษาสินค้า	ค่าติดตั้งซ่อมแซมและ บำรุงรักษาเครื่องจักร	Size of establishment
Number of establishments	Total	ที่ใช้ในการผลิต	Cost of fuels	ที่จ่ายในการผลิต	ที่จำหน่ายให้ลูกค้า	Cost of repair and maintenance of machinery and equipment	
		Purchase of materials and components		electricity used in production	Cost of repair and maintenance sales of goods of purchase	Cost of repair and maintenance of machinery and equipment	
รวม	7,545	4,698,155.2	3,711,454.6	92,238.7	225,159.5	923.0	Total
1-15 คน	7,418	1,828,268.1	1,339,934.3	51,589.6	67,854.0	822.1	1-15 persons
16-25 คน	78	676,776.0	592,541.1	2,092.3	15,095.6	101.0	16-25 persons
26-30 คน	18	555,753.9	370,339.7	24,401.5	39,870.2	-	26-30 persons
31-50 คน	24	365,934.7	267,746.4	8,870.1	54,417.7	-	31-50 persons
51-200 คน	6	909,146.1	780,472.3	5,285.2	44,808.4	-	51-200 persons
มากกว่า 200 คน	1	D	D	-	D	-	More than 200 persons

ที่มา : สำมะโนอุตสาหกรรม พ.ศ. 2560 จังหวัด ยโสธร สำนักงานสถิติแห่งชาติ กระทรวงดิจิทัลเพื่อเศรษฐกิจและสังคม

Source : The 2017 Industrial Census, Yasothon Province, National Statistical Office, Ministry of Digital Economy and Society.

ตาราง 3 ค่าใช้จ่ายขั้นกลางของสถานประกอบการอุตสาหกรรมการผลิตในปี 2559 จำแนกตามขนาดของสถานประกอบการ (ต่อ)
Table 3 Intermediate Consumption of Manufacturing Establishments In 2016 by Size of Establishment (cont'd)

		(พันบาท In Thousand Baht)						
ขนาดของสถานประกอบการ	จำนวน สถาน- ประกอบการ Number of establishments	รวม Total	ค่าซื้อสินค้า ที่ซื้อมาจำหน่าย ในสภาพเดิม Purchase of goods for resale	ค่าจ้างเหมาจ่ายให้ สถานประกอบการ อื่นผลิตสินค้าให้ Cost of contract commission work and leased employees	ค่าธรรมเนียมที่จ่าย สำหรับ ลูกจ้างเช่า Fees paid for	ค่าใช้จ่ายอื่น ๆ Other expenses	ส่วนเปลี่ยนแปลง มูลค่าวัตถุดิบและ วัสดุประกอบฯ คงเหลือ Change in value of stocks of materials and components	Size of establishment
รวม	7,545	4,698,155.2	67,957.8	95,791.9	-	324,830.9	-98,089.3	Total
1-15 คน	7,418	1,828,268.1	54,457.6	95,685.5	-	167,366.0	-14,562.5	1-15 persons
16-25 คน	78	676,776.0	6,101.8	106.4	-	29,032.6	-29,084.7	16-25 persons
26-30 คน	18	555,753.9	-	-	-	34,599.0	-58,391.8	26-30 persons
31-50 คน	24	365,934.7	5,798.3	-	-	23,987.9	-340.6	31-50 persons
51-200 คน	6	909,146.1	1,600.0	-	-	66,707.5	-1,645.3	51-200 persons
มากกว่า 200 คน	1	D	-	-	-	D	D	More than 200 persons

ที่มา : สำมะโนอุตสาหกรรม พ.ศ. 2560 จังหวัด ยโสธร สำนักงานสถิติแห่งชาติ กระทรวงดิจิทัลเพื่อเศรษฐกิจและสังคม

Source : The 2017 Industrial Census, Yasothon Province, National Statistical Office, Ministry of Digital Economy and Society.

ตาราง 4 คนทำงานในสถานประกอบการอุตสาหกรรมการผลิตในปี 2559 จำแนกตามสถานภาพการทำงาน เพศ และขนาดของสถานประกอบการ
Table 4 Persons Engaged in Manufacturing Establishments In 2016 by Work Status, Sex and Size of Establishment

ขนาดของสถาน- ประกอบการ	จำนวนสถาน- ประกอบการ	รวม		คนทำงานโดยไม่ได้รับค่าจ้าง/ เงินเดือน				ลูกจ้างในกรรมวิธีการผลิต				ลูกจ้างอื่น ๆ				Size of establishment				
		Total		Unpaid workers		Skill labour		Unskill labour		ผู้มีปฏิบัติงานไม่มีฝีมือ		Other employees								
		ชาย	หญิง	รวม	ชาย	หญิง	รวม	ชาย	หญิง	รวม	ชาย	หญิง	รวม	ชาย	หญิง					
รวม	7,545	22,514	10,060	12,454	11,340	5,796	5,543	10,789	4,115	6,673	10,120	3,632	6,488	669	483	185	386	148	238	Total
1-15 คน	7,418	18,141	8,615	9,526	11,208	5,755	5,452	6,908	2,853	4,055	6,510	2,589	3,920	399	264	135	25	6	19	1-15 persons
16-25 คน	78	1,534	406	1,128	91	28	63	1,425	374	1,051	1,346	322	1,024	79	52	27	18	4	14	16-25 persons
26-30 คน	18	520	175	345	15	4	11	500	170	330	469	143	326	31	27	4	5	1	4	26-30 persons
31-50 คน	24	916	390	526	23	8	15	846	345	501	745	264	481	101	81	20	47	37	10	31-50 persons
51-200 คน	6	375	214	161	3	1	2	352	202	150	293	143	150	59	59	-	20	11	9	51-200 persons
มากกว่า 200 คน	1	1,028	260	768	-	-	-	757	171	586	757	171	586	-	-	-	271	89	182	More than 200 persons

ที่มา : สำนักอุตสาหกรรม พ.ศ. 2560 จังหวัด ยโสธร สำนักงานสถิติแห่งชาติ กระทรวงดิจิทัลเพื่อเศรษฐกิจและสังคม

Source : The 2017 Industrial Census, Yasothon Province, National Statistical Office, Ministry of Digital Economy and Society.

ตาราง 5 จำนวนสถานประกอบการอุตสาหกรรมการผลิต จำแนกตามจำนวนวันทำงานต่อสัปดาห์ จำนวนชั่วโมงทำงานเฉลี่ยต่อวันของลูกจ้าง และขนาดของสถานประกอบการ
 Table 5 Number of Manufacturing Establishments by Working Days Per Week, Working Hours Per Day of Employees and Size of Establishment

ขนาดของสถานประกอบการ	จำนวน		คนทำงานที่ไม่ได้รับค่าจ้าง/เงินเดือน							ลูกจ้างในกรรมวิธีการผลิต							ลูกจ้างอื่น ๆ			Size of establishment
	สถานประกอบการ		จำนวนวันทำงานต่อสัปดาห์							จำนวนชั่วโมงทำงานต่อสัปดาห์							จำนวนชั่วโมงทำงานต่อสัปดาห์			
	Number of establishments	days per week	≤ 5	6	7	< 8	8 - 10	11 - 12	≤ 5	6	7	< 8	8 - 10	11 - 12	≤ 5	6	7	< 8	8 - 10	
รวม	7,545	4,385	1,591	1,528	5,392	2,060	52	1,080	740	316	1,163	957	15	3	31	2	3	33	Total	
1-15 คน	7,418	4,336	1,552	1,509	5,324	2,021	52	1,029	684	295	1,091	902	15	3	11	1	2	13	1-15 persons	
16-25 คน	78	34	25	11	47	23	-	36	30	12	53	26	-	-	7	-	-	7	16-25 persons	
26-30 คน	18	7	4	4	7	7	-	7	8	4	7	11	-	-	2	-	-	2	26-30 persons	
31-50 คน	24	7	10	2	12	7	-	7	14	3	12	12	-	-	8	1	1	8	31-50 persons	
51-200 คน	6	1	-	2	1	2	-	1	3	2	1	5	-	-	2	-	-	2	51-200 persons	
มากกว่า 200 คน	1	-	-	-	-	-	-	-	1	-	-	1	-	-	1	-	-	1	More than 200 persons	

ที่มา : สำนักระเบิดอุตสาหกรรม พ.ศ. 2560 จังหวัด ยโสธร สำนักงานสถิติแห่งชาติ กระทรวงดิจิทัลเพื่อเศรษฐกิจและสังคม

Source : The 2017 Industrial Census, Yasothon Province, National Statistical Office, Ministry of Digital Economy and Society.

ตาราง 6 ค่าตอบแทนแรงงานในปี 2559 จำแนกตามขนาดของสถานประกอบการ

Table 6 Remuneration In 2016 by Size of Establishment

ขนาดของสถาน ประกอบการ	จำนวน สถาน- ประกอบการ Number of establishments	จำนวนผู้จ้าง Number of employees	รวม Total	ลูกจ้างในกรรมสิทธิ์การผลิต Operatives				ลูกจ้างอื่น ๆ Other employees				รวม Total	เงินที่สถานประกอบการ จ่ายสมทบเข้ากองทุน เพื่อการประกันสังคม ฯลฯ Employer's contribution to social security	เงินที่สถานประกอบการ จ่ายสมทบเข้ากองทุน เพื่อการประกันสังคม ฯลฯ Employer's contribution to social security	Size of establishment	
				ค่าจ้าง เงินเดือน Wages, salaries	ค่าล่วงเวลา โบนัส ฯลฯ Overtime bonus etc.	สวัสดิการและผลประโยชน์ตอบแทน อื่น ๆ Fringe benefits Others	ค่าจ้าง เงินเดือน Wages, salaries	ค่าล่วงเวลา โบนัส ฯลฯ Overtime bonus etc.	สวัสดิการและผลประโยชน์ตอบแทน อื่น ๆ Fringe benefits Others							
				รวม Total	รวม Total	รวม Total	รวม Total									
รวม	7,545	11,174	485,636.2	439,661.4	393,902.9	20,528.1	504.3	16,653.6	8,072.5	45,974.9	32,506.5	7,654.3	69.2	3,607.8	2,137.2	Total
1-15 คน	7,418	6,933	257,783.7	253,846.1	246,751.1	2,086.0	145.1	3,341.2	1,522.7	3,937.6	3,673.7	119.3	-	3.9	140.8	1-15 persons
16-25 คน	78	1,443	55,787.0	53,672.4	52,127.0	250.0	15.7	195.9	1,083.7	2,114.7	2,038.9	-	-	-	75.7	16-25 persons
26-30 คน	18	505	18,303.0	17,240.1	16,631.3	94.0	-	80.0	434.8	1,062.8	995.7	6.0	-	8.0	53.1	26-30 persons
31-50 คน	24	893	44,821.5	38,398.8	36,072.0	847.6	-	93.0	1,386.2	6,422.7	5,042.3	1,085.3	-	-	295.1	31-50 persons
51-200 คน	6	372	22,729.8	19,365.7	11,594.9	4,000.0	-	2,982.6	788.2	3,364.1	1,515.4	1,700.0	-	30.0	118.7	51-200 persons
มากกว่า 200 คน	1	D	D	D	D	D	D	D	D	D	D	D	D	D	D	More than 200 persons

ที่มา : สำนักอุตสาหกรรม พ.ศ.2560 จังหวัด ยโสธร สำนักงานสถิติแห่งชาติ กระทรวงดิจิทัลเพื่อเศรษฐกิจและสังคม

Source : The 2017 Industrial Census, Yasothon Province, National Statistical Office, Ministry of Digital Economy and Society.

ตาราง 7 มูลค่าวัตถุดิบและวัสดุประกอบฯ และสินค้าคงเหลือต้นปีและปลายปี 2559 จำแนกตามขนาดของสถานประกอบการ
Table 7 Value of Stocks At The Beginning and The End of 2016 by Size of Establishment

ขนาดของสถาน ประกอบการ Number of establishments	จำนวน สถาน- ประกอบการ Number of establishments	มูลค่า ณ ต้นปี 2559 At the beginning of 2016				มูลค่า ณ ปลายปี 2559 At the end of 2016				Size of establishment		
		รวม Total	วัตถุดิบ และ วัสดุประกอบฯ Materials and components	สินค้า ระหว่าง ผลิต Work in progress	สินค้า สำเร็จรูป Finished goods	สินค้า ระหว่าง ผลิต Work in progress	สินค้า สำเร็จรูป Finished goods	สินค้าที่เข้ามา จำหน่ายใน สภาพเดิม Goods purchased for resale	สินค้าที่เข้ามา จำหน่ายใน สภาพเดิม Goods purchased for resale			
รวม	7,545	546,098.8	293,780.2	62,528.4	183,768.6	6,021.6	458,417.8	195,690.9	64,953.4	193,194.5	4,579.0	Total
1-15 คน	7,418	184,259.4	108,768.5	18,081.3	53,034.6	4,375.1	159,294.0	94,206.0	17,785.2	43,567.2	3,735.6	1-15 persons
16-25 คน	78	68,438.8	55,422.3	5,828.1	5,694.4	1,494.0	42,344.3	26,337.6	11,115.5	4,098.3	792.9	16-25 persons
26-30 คน	18	171,793.7	93,710.4	11,024.5	67,058.9	-	140,306.4	35,318.6	6,370.8	98,617.0	-	26-30 persons
31-50 คน	24	33,198.2	10,391.0	14,401.5	8,255.7	150.0	30,905.6	10,050.4	14,459.3	6,345.9	50.0	31-50 persons
51-200 คน	6	22,458.5	5,703.0	3.0	16,750.0	2.5	14,759.2	4,057.7	1.0	10,700.0	0.5	51-200 persons
มากกว่า 200 คน	1	D	D	D	D	-	D	D	D	D	-	More than 200 persons

ที่มา : สำนักงานสถิติแห่งชาติ กระทรวงดิจิทัลเพื่อเศรษฐกิจและสังคม

Source : The 2017 Industrial Census, Yasothon Province, National Statistical Office, Ministry of Digital Economy and Society.

ตาราง 8 ส่วนเปลี่ยนแปลงของมูลค่าวัตถุดิบและวัสดุประกอบฯ และสินค้าคงเหลือในปี 2559 จำแนกตามขนาดของสถานประกอบการ

Table 8 Change in Value of Stocks In 2016 by Size of Establishment

		(พันบาท In Thousand Baht)					
จำนวน สถาน- ประกอบการ	จำนวน Total	ส่วนเปลี่ยนแปลงของมูลค่าวัตถุดิบและวัสดุประกอบฯ และสินค้าคงเหลือ		Change in value of stocks		Size of establishment	
		รวม	วัตถุดิบและ วัสดุประกอบฯ	สินค้า สำเร็จรูป	สินค้าที่ซื้อ จำหน่ายในสภาพเดิม		
ขนาดของสถานประกอบการ	Number of establishments	Total	Materials and components	Work in progress	Finished goods	Goods purchased for resale	
รวม	7,545	-87,680.9	-98,089.3	2,425.0	9,426.0	-1,442.6	
1-15 คน	7,418	-24,965.4	-14,562.5	-296.0	-9,467.3	-639.5	
16-25 คน	78	-26,094.5	-29,084.7	5,287.4	-1,596.1	-701.1	
26-30 คน	18	-31,487.3	-58,391.8	-4,653.7	31,558.1	-	
31-50 คน	24	-2,292.6	-340.6	57.8	-1,909.8	-100.0	
51-200 คน	6	-7,699.3	-1,645.3	-2.0	-6,050.0	-2.0	
มากกว่า 200 คน	1	-	D	D	-	-	

ที่มา : สำมะโนอุตสาหกรรม พ.ศ. 2560 จังหวัด ยโสธร สำนักงานสถิติแห่งชาติ กระทรวงดิจิทัลเพื่อเศรษฐกิจและสังคม

Source : The 2017 Industrial Census, Yasothon Province, National Statistical Office, Ministry of Digital Economy and Society.

ตาราง 9 ค่าใช้จ่ายทั้งสิ้นของสถานประกอบการอุตสาหกรรมการผลิตในปี 2559 จำแนกตามขนาดของสถานประกอบการ

Table 9 Total Expenses of Manufacturing Establishments In 2016 by Size of Establishment

ขนาดของสถาน ประกอบการ	จำนวน สถาน- ประกอบการ	รวม Total	ค่าซื้อวัตถุดิบ และวัสดุประเภทอื่น ๆ ที่ใช้ในการผลิต Purchase of materials and components	ค่าเชื้อเพลิง Cost of fuels	ค่าไฟฟ้าที่ใช้ จ่ายในการผลิต Electricity used in production	ค่าติดตั้งซ่อมแซมและ บำรุงรักษาสินค้า ที่จำหน่ายให้ลูกค้า Cost of repair and maintenance sales of goods of purchase	ค่าติดตั้งซ่อมแซมและ บำรุงรักษาเครื่องจักร เครื่องมือ Cost of repair and maintenance of machinery and equipment	ค่าซื้อสินค้า ที่เข้ามาจำหน่าย ในสภาพเดิม Purchase of goods for resale	ค่าจ้างเหมาจ่ายให้ สถานประกอบการ อื่นผลิตสินค้าให้ Cost of contract and commission work	ค่าใช้จ่าย ในการขาย Cost of sale	ค่าใช้จ่าย ในการบริหาร และดำเนินงาน Administrative expense	ค่าใช้จ่ายอื่น ๆ Other expenses	Size of establishment
รวม	7,545	4,626,249.8	3,711,454.6	92,238.7	225,159.5	923.0	81,709.5	67,957.8	95,791.9	147,634.4	181,602.3	21,778.1	Total
1-15 คน	7,418	1,894,030.2	1,339,934.3	51,589.6	67,854.0	822.1	35,996.6	54,457.6	95,685.5	58,801.8	126,916.6	1,972.1	1-15 persons
16-25 คน	78	651,135.7	592,541.1	2,092.3	15,095.6	101.0	2,620.5	6,101.8	106.4	17,288.4	14,537.3	651.3	16-25 persons
26-30 คน	18	497,372.2	370,339.7	24,401.5	39,870.2	-	28,151.8	-	-	10,793.0	6,204.1	17,611.9	26-30 persons
31-50 คน	24	367,999.0	267,746.4	8,870.1	54,417.7	-	4,773.7	5,798.3	-	9,735.9	15,114.1	1,542.8	31-50 persons
51-200 คน	6	907,500.8	780,472.3	5,285.2	44,808.4	-	8,627.5	1,600.0	-	50,770.0	15,937.5	-	51-200 persons
มากกว่า 200 คน	1	D	D	-	D	-	D	-	-	D	D	-	More than 200 persons

ที่มา : สำมะโนอุตสาหกรรม พ.ศ. 2560 จังหวัด ยโสธร สำนักงานสถิติแห่งชาติ กระทรวงดิจิทัลเพื่อเศรษฐกิจและสังคม
Source : The 2017 Industrial Census, Yasothon Province, National Statistical Office, Ministry of Digital Economy and Society.

ตาราง 10 รายรับทั้งสิ้นของสถานประกอบการอุตสาหกรรมการผลิตในปี 2559 จำแนกตามขนาดของสถานประกอบการ

Table 10 Total Receipts of Manufacturing Establishments In 2016 by Size of Establishment

ขนาดของสถาน ประกอบการ	จำนวนสถาน- ประกอบการ	รวม Total	มูลค่าขายผลิต Sales of goods produced	รายรับจาก การขายสินค้า ที่ซื้อมาจากจำหน่าย ในสภาพเดิม Sales of goods purchased for resale	รายรับจากการ รับจ้างเหมาทำการ ผลิตสินค้า Receipts for contract and commission work	รายรับจากการ บริการ บำรุงรักษา ซ่อมแซม Receipts for repair and installation work done for others	รายรับจากการให้ เช่า อาคารพร้อมที่ดิน ฯลฯ Receipts for rent on building, vehicle, machinery and equipment	เงินปันผลรับ Dividend	ดอกเบี้ยรับ Interest	กำไรจากการ เปลี่ยนแปลง อัตราแลกเปลี่ยน Gain form currency exchange	รายรับอื่น ๆ Other receipts	Size of establishment
รวม	7,545	7,107,529.9	7,008,210.8	75,930.2	10,548.8	884.7	180.0	28.5	15.5	0.3	11,731.0	Total
1-15 คน	7,418	2,816,360.2	2,736,005.0	61,601.8	8,574.8	650.7	-	-	2.1	0.3	9,525.6	1-15 persons
16-25 คน	78	866,424.5	858,288.9	5,905.5	1,974.0	180.0	-	8.5	13.4	-	54.3	16-25 persons
26-30 คน	18	992,709.5	992,651.0	-	-	54.0	-	-	-	-	4.5	26-30 persons
31-50 คน	24	604,913.1	598,353.1	6,500.0	-	-	-	20.0	-	-	40.0	31-50 persons
51-200 คน	6	1,285,333.9	1,283,410.9	1,923.0	-	-	-	-	-	-	-	51-200 persons
มากกว่า 200 คน	1	D	D	-	-	-	D	-	-	-	D	More than 200 persons

ที่มา : สำนักงานอุตสาหกรรม พ.ศ. 2560 จังหวัด ยโสธร สำนักงานสถิติแห่งชาติ กระทรวงดิจิทัลเพื่อเศรษฐกิจและสังคม

Source : The 2017 Industrial Census, Yasothon Province, National Statistical Office, Ministry of Digital Economy and Society.

ตาราง 11 มูลค่าตามบัญชีของสินทรัพย์ถาวรในปี 2559 จำแนกตามขนาดของสถานประกอบการ

Table 11 Book Value of Fixed Assets In 2016 by Size of Establishment

ขนาดของสถาน ประกอบการ	จำนวน สถาน- ประกอบการ	มูลค่าสินทรัพย์ต้นงวด Value of assets 1 Jan. 2016 (พันบาท In Thousand Baht)									
		รวม Total	ที่ดิน Land	อาคารและ สิ่งก่อสร้าง Building and construction	เครื่องจักร Machinery	ยานพาหนะ Vehicles	เครื่องใช้ สำนักงาน Office appliances	เครื่องมือ อื่นๆ Other tools	สินทรัพย์ ถาวรอื่น ๆ Other fixed assets	Size of establishment	
รวม	7,545	5,425,025.6	1,537,432.9	1,475,810.8	1,282,123.5	1,031,779.1	14,173.6	58,463.1	25,242.7	Total	
1-15 คน	7,418	3,829,643.3	1,071,080.8	866,481.3	1,018,788.5	821,791.6	11,072.0	38,370.9	2,058.1	1-15 persons	
16-25 คน	78	272,139.1	52,812.3	57,797.2	91,511.8	65,223.2	759.7	3,978.9	56.0	16-25 persons	
26-30 คน	18	667,354.7	137,430.9	367,758.1	61,097.5	69,319.9	800.1	8,838.8	22,109.3	26-30 persons	
31-50 คน	24	443,024.3	220,227.7	103,024.8	75,373.2	41,787.1	822.7	1,788.8	-	31-50 persons	
51-200 คน	6	149,097.7	45,590.0	33,130.0	32,825.0	32,077.0	349.7	5,126.0	-	51-200 persons	
มากกว่า 200 คน	1	D	D	D	D	D	D	D	D	More than 200 persons	

ที่มา : สำมะโนอุตสาหกรรม พ.ศ. 2560 จังหวัด ยโสธร สำนักงานสถิติแห่งชาติ กระทรวงดิจิทัลเพื่อเศรษฐกิจและสังคม

Source : The 2017 Industrial Census, Yasothon Province, National Statistical Office, Ministry of Digital Economy and Society.

ตาราง 11 มูลค่าตามบัญชีของสินทรัพย์ถาวรในปี 2559 จำแนกตามขนาดของสถานประกอบการ (ต่อ)
Table 11 Book Value of Fixed Assets In 2016 by Size of Establishment (cont'd)

ขนาดของสถาน ประกอบการ	จำนวน สถาน- ประกอบการ Number of establish- ments	มูลค่าสินทรัพย์ถาวร ณ วันที่ 31 Dec. 2016 Book value of fixed assets										Total	Size of establishment
		รวม Total	ที่ดิน Land	อาคารและ สิ่งก่อสร้าง Building and construction	เครื่องจักร Machinery	ยานพาหนะ Vehicles	เครื่องใช้ สำนักงาน Office appliances	เครื่องมือ อื่น ๆ Other tools	สินทรัพย์ ถาวรอื่น ๆ Other fixed assets				
รวม	7,545	5,089,931.65	1,550,663.39	1,418,449.09	1,164,433.80	874,463.16	13,167.61	47,019.94	21,734.66				
1-15 คน	7,418	3,514,864.75	1,070,822.48	817,267.99	914,642.08	669,806.07	10,343.63	30,174.64	1,807.86			1-15 persons	
16-25 คน	78	273,466.09	55,848.00	53,304.90	90,252.15	69,934.92	775.67	3,305.65	44.80			16-25 persons	
26-30 คน	18	658,992.20	147,883.99	373,027.32	51,600.30	59,045.74	719.74	7,648.56	19,066.55			26-30 persons	
31-50 คน	24	449,508.86	220,227.73	98,129.58	79,656.47	49,247.67	722.17	1,525.24	-			31-50 persons	
51-200 คน	6	132,848.42	45,590.00	31,480.98	26,260.80	25,164.52	273.93	4,078.19	-			51-200 persons	
มากกว่า 200 คน	1	D	D	D	D	D	D	D	D			More than 200 persons	

ที่มา : สำมะโนอุตสาหกรรม พ.ศ.2560 จังหวัด ยโสธร สำนักงานสถิติแห่งชาติ กระทรวงดิจิทัลเพื่อเศรษฐกิจและสังคม

Source : The 2017 Industrial Census, Yasothon Province, National Statistical Office, Ministry of Digital Economy and Society.

ตาราง 12 มูลค่าสินทรัพย์ถาวรที่เปลี่ยนแปลงระหว่าง มกราคม - ธันวาคม 2559 จำแนกตามขนาดของสถานประกอบการ

Table 12 Value of Fixed Assets Changed In January - December 2016 by Size of Establishment

ขนาดของสถานประกอบการ Number of establishments	จำนวน สถาน- ประกอบการ Total	มูลค่าสินทรัพย์ถาวรที่เปลี่ยนแปลง		มูลค่าสินทรัพย์ ถาวรที่ขาย Value of disposal of fixed assets	Size of establishment
		รวม	มูลค่าสินทรัพย์ ถาวรที่ซื้อหรือ ผลิตขึ้นเอง Value of new or cost producing of fixed assets		
ยโสธร	7,545	84,642.4	78,040.4	6,602.1	Yasothon
1 - 15 คน	7,418	15,603.6	13,047.9	2,555.8	1 - 15 persons
16 - 25 คน	78	32,257.7	31,951.0	306.7	16 - 25 persons
26 - 30 คน	18	-	-	-	26 - 30 persons
31 - 50 คน	24	30,543.5	30,543.5	-	31 - 50 persons
51 - 200 คน	6	-	-	-	51 - 200 persons
มากกว่า 200 คน	1	D	D	D	More than 200 persons

ที่มา : สำมะโนอุตสาหกรรม พ.ศ. 2560 จังหวัด ยโสธร สำนักงานสถิติแห่งชาติ กระทรวงดิจิทัลเพื่อเศรษฐกิจและสังคม

Source : The 2017 Industrial Census, Yasothon Province, National Statistical Office, Ministry of Digital Economy and Society.

ตอนที่ 2 ข้อมูลการดำเนินงาน จำแนกตาม
หมวดย่อยอุตสาหกรรม

PART 2 OPERATION INFORMATION OF ESTABLISHMENTS
BY DIVISION OF INDUSTRY

สารบัญตารางสถิติ
LIST OF STATISTICAL TABLES

		หน้า
ตอนที่ 2	ข้อมูลการดำเนินกิจการ จำแนกตามขนาดหมวดย่อยอุตสาหกรรม	
Part 2	Operation Information of Establishments by Division of Industry	
ตาราง 1	สถิติมูลฐานอุตสาหกรรมการผลิตในปี 2559 จำแนกตามหมวดย่อยอุตสาหกรรม	109
Table 1	Summary of Basic Statistics for Manufacturing Establishments in 2016 by Division of Industry	109
ตาราง 2	มูลค่าผลผลิตของสถานประกอบการอุตสาหกรรมการผลิตในปี 2559 จำแนกตามหมวดย่อยอุตสาหกรรม	111
Table 2	Value of Gross Output of Manufacturing Establishments in 2016 by Division of Industry	111
ตาราง 3	ค่าใช้จ่ายชั้นกลางของสถานประกอบการอุตสาหกรรมการผลิตในปี 2559 จำแนกตามหมวดย่อยอุตสาหกรรม	113
Table 3	Intermediate Consumption of Manufacturing Establishments in 2016 by Division of Industry	113
ตาราง 4	คนทำงานในสถานประกอบการอุตสาหกรรมการผลิตในปี 2559 จำแนกตามสถานภาพการทำงาน เพศ และหมวดย่อยอุตสาหกรรม	115
Table 4	Persons Engaged in Manufacturing Establishments in 2016 by Work Status, Sex and Division of Industry	115
ตาราง 5	จำนวนสถานประกอบการอุตสาหกรรมการผลิต จำแนกตามจำนวนวันทำงานต่อสัปดาห์ จำนวนชั่วโมงทำงานเฉลี่ยต่อวันของลูกจ้าง และหมวดย่อยอุตสาหกรรม	117
Table 5	Number of Manufacturing Establishments by Working Days Per Week, Working Hours Per Day of Employees and Division of Industry	117
ตาราง 6	ค่าตอบแทนแรงงานในปี 2559 จำแนกตามหมวดย่อยอุตสาหกรรม	119
Table 6	Remuneration in 2016 by Division of Industry	119
ตาราง 7	มูลค่าวัสดุดิบและวัสดุประกอบฯ และสินค้าคงเหลือต้นปีและปลายปี 2559 จำแนกตามหมวดย่อยอุตสาหกรรม	123
Table 7	Value of Stocks at the Beginning and the End of 2016 by Division of Industry	123
ตาราง 8	ส่วนเปลี่ยนแปลงของมูลค่าวัสดุดิบและวัสดุประกอบฯ และสินค้าคงเหลือในปี 2559 จำแนกตามหมวดย่อยอุตสาหกรรม	125
Table 8	Change in Value of Stocks in 2016 by Division of Industry	125

สารบัญตารางสถิติ (ต่อ)
LIST OF STATISTICAL TABLES (CONT'D)

		หน้า
ตาราง 9	ค่าใช้จ่ายทั้งสิ้นของสถานประกอบการอุตสาหกรรมการผลิตในปี 2559 จำแนกตามหมวดย่อยอุตสาหกรรม	127
Table 9	Total Expenses of Manufacturing Establishments in 2016 by Division of Industry	127
ตาราง 10	รายรับทั้งสิ้นของสถานประกอบการอุตสาหกรรมการผลิตในปี 2559 จำแนกตามขนาดหมวดย่อยอุตสาหกรรม	129
Table 10	Total Receipts of Manufacturing Establishments in 2016 by Division of Industry	129
ตาราง 11	มูลค่าตามบัญชีของสินทรัพย์ถาวรในปี 2559 จำแนกตามขนาดของสถานประกอบการ	131
Table 11	Book Value of Fixed Assets in 2016 by Division of Industry	131
ตาราง 12	มูลค่าสินทรัพย์ถาวรที่เปลี่ยนแปลงระหว่าง มกราคม - ธันวาคม 2559 จำแนกตามหมวดย่อยอุตสาหกรรม	133
Table 12	Value of Fixed Assets Changed in January - December 2016 by Division of Industry	133

ตาราง 1 สถิติฐานอุตสาหกรรมการผลิตในปี 2559 จำแนกตามหมวดย่อยอุตสาหกรรม

Table 1 Summary of Basic Statistics for Manufacturing Establishments in 2016 by Division of Industry

รหัส Code	หมวดย่อยอุตสาหกรรม Number of establishments	จำนวน Number of		ลูกจ้าง Employees จำนวน ค่าตอบแทน Number Remuneration		มูลค่าผลผลิต Value of gross output	ค่าใช้จ่าย ชั้นกลาง Intermediate consumption	มูลค่าเพิ่ม Value added	Division of industry
		คนทำงาน persons engaged	จำนวน engaged	จำนวน Number	ค่าตอบแทน Remuneration				
	รวม	7,545	22,514	11,174	485,636.2	7,117,893.9	4,698,155.2	2,419,738.7	Total
10	การผลิตผลิตภัณฑ์อาหาร	2,798	6,948	3,236	164,187.9	4,325,904.1	2,842,423.3	1,483,480.8	Manufacture of food products
11	การผลิตเครื่องดื่ม	57	310	210	14,796.1	45,434.1	19,520.0	25,914.1	Manufacture of beverages
13	การผลิตสิ่งทอ	694	3,144	1,941	42,436.2	579,022.3	426,934.2	152,088.1	Manufacture of textiles
14	การผลิตเสื้อผ้าเครื่องแต่งกาย	536	2,057	1,361	101,443.1	633,317.6	399,146.3	234,171.4	Manufacture of wearing apparels
15	การผลิตเครื่องหนังและผลิตภัณฑ์ที่เกี่ยวข้อง	38	206	139	5,689.3	18,436.4	9,855.5	8,580.8	Manufacture of leather and related products
16	การผลิตไม้และผลิตภัณฑ์จากไม้และไม่กึ่งกอก (ยกเว้นเฟอร์นิเจอร์) การผลิตสิ่งของจากฟางและวัสดุเทียมอื่น ๆ	2,844	7,229	2,547	35,651.8	247,830.6	100,720.3	147,110.3	Manufacture of wood and products of wood and cork (except furniture); manufacture of articles of straw and plaiting materials
18	การพิมพ์และการผลิตซ้ำสื่อบันทึกข้อมูล	44	157	96	8,056.6	55,102.6	28,686.5	26,416.2	Printing and reproduction of recorded media
19	การผลิตถ่านโค้กและผลิตภัณฑ์ที่ได้จากการถลุงแร่เหล็ก	1	D	D	D	D	D	D	Manufacture of coke and refined petroleum products
20	การผลิตเคมีภัณฑ์และผลิตภัณฑ์เคมี	36	148	89	2,380.2	40,045.8	31,094.2	8,951.5	Manufacture of chemicals and chemical products
21	การผลิตเภสัชภัณฑ์ เคมีภัณฑ์ที่ใช้รักษาโรคจากพืชและสัตว์ที่ใช้รักษาโรค	7	33	25	849.0	1,512.2	907.7	604.5	Manufacture of pharmaceuticals, medicinal chemical and botanical products
22	การผลิตผลิตภัณฑ์ยางและพลาสติก	10	88	76	3,896.9	23,343.2	15,216.4	8,126.8	Manufacture of rubber and plastic products
23	การผลิตผลิตภัณฑ์อื่น ๆ ที่ทำจากแร่โลหะ	54	347	247	25,498.2	334,454.3	257,058.0	77,396.3	Manufacture of other non-metallic mineral products
24	การผลิตโลหะขั้นมูลฐาน	8	113	98	11,990.9	100,289.4	57,130.9	43,158.5	Manufacture of basic metals

ตาราง 1 สถิติฐานอุตสาหกรรมการผลิตในปี 2559 จำแนกตามหมวดย่อยอุตสาหกรรม (ต่อ)

Table 1 Summary of Basic Statistics for Manufacturing Establishments in 2016 by Division of Industry (cont'd)

รหัส Code	จำนวนสถาน- ประกอบกร Number of establishments	จำนวน คนทำงาน Number of persons engaged	ลูกจ้าง Employees		มูลค่าผลผลิต Value of gross output	ค่าใช้จ่าย ขั้นกลาง Intermediate consumption	มูลค่าเพิ่ม Value added	Division of industry
			จำนวน Number	ค่าตอบแทน Remuneration				
25	145	443	239	23,757.9	133,884.8	69,009.8	64,875.0	Manufacture of fabricated metal products (excepts machinery)
27	12	23	4	332.2	4,113.8	2,852.6	1,261.2	Manufacture of electrical equipment
28	38	144	79	6,477.4	73,827.0	38,886.9	34,940.1	Manufacture of machinery and equipment, n.e.c ซึ่งมิได้จัดประเภทไว้ในที่อื่น
29	6	21	11	1,041.3	9,663.0	5,922.7	3,740.3	Manufacture of other transport equipment
31	40	223	170	17,540.1	126,675.5	93,712.3	32,963.2	Manufacture of furniture
32	88	339	193	5,800.9	37,515.3	22,537.4	14,977.8	Other manufacturing
33	28	49	12	1,310.4	11,835.9	5,613.2	6,222.7	Repair and installation of machinery and equipment
37	39	87	24	1,386.0	10,857.0	5,803.1	5,053.9	Sewerage
38	22	389	367	10,453.9	36,660.0	19,807.9	16,852.2	Waste collection, treatment and disposal activities; materials recovery

ที่มา : สำมะโนอุตสาหกรรม พ.ศ. 2560 จังหวัดยโสธร สำนักงานสถิติแห่งชาติ กระทรวงดิจิทัลเพื่อเศรษฐกิจและสังคม

Source : The 2017 Industrial Census, Yasothon Province, National Statistical Office, Ministry of Digital Economy and Society.

ตาราง 2 มูลค่าผลผลิตของสถานประกอบการอุตสาหกรรมผลิตในปี 2559 จำแนกตามหมวดย่อยอุตสาหกรรม

Table 2 Value of Gross Output of Manufacturing Establishments In 2016 by Division of Industry

รหัส Code	หมวดย่อยอุตสาหกรรม	จำนวน สถาน- ประกอบ การ Number of establishments	รวม Total	มูลค่าขายผลผลิต Sales of goods produced	รายได้จาก การขายสินค้า ที่เข้ามาจำหน่าย ในสภาพเดิม Sales of goods purchased for resale	รายได้จากการ รับจ้างเหมาทำการ ผลิตสินค้า Receipts for contract and commission work	รายได้จากการ ให้บริการ บำรุงรักษา ซ่อมแซมและติดตั้ง ให้แก่อาคาร และรายอื่น ๆ Receipts for repair and other receipts etc.	รายได้จากการ ให้เช่าอาคาร ฯลฯ และรายอื่น ๆ Receipts for rent on building etc. and other receipts of goods	ส่วนเปลี่ยนแปลง มูลค่าสินค้า คงเหลือ Change in value of stocks of goods	Division of industry	Total
	รวม	7,545	7,117,893.9	7,008,210.8	75,930.2	10,548.8	884.7	11,911.0	10,408.4		10,408.4
10	การผลิตภัตตาคาร	2,798	4,325,904.1	4,286,010.2	14,526.5	2,462.3	-	3,694.9	19,210.3	Manufacture of food products	
11	การผลิตเครื่องดื่ม	57	45,434.1	44,536.6	960.0	-	-	-	-62.5	Manufacture of beverages	
13	การผลิตสิ่งทอ	694	579,022.4	543,119.9	29,134.4	5,607.7	60.0	150.8	949.5	Manufacture of textiles	
14	การผลิตเสื้อผ้าเครื่องแต่งกาย	536	633,317.7	631,533.5	15.0	430.0	-	2,621.1	-1,281.9	Manufacture of wearing apparels	
15	การผลิตเครื่องหนังและผลิตภัณฑ์ที่เกี่ยวข้อง	38	18,436.4	18,477.0	-	-	-	-	-40.6	Manufacture of leather and related products	
16	การผลิตไม้และผลิตภัณฑ์จากไม้และไม้ก๊อก (ยกเว้นเฟอร์นิเจอร์) การผลิตสิ่งของจากฟาง และวัสดุอัดก้อนอื่น ๆ	2,844	247,830.6	244,088.7	698.3	250.0	180.0	2,624.1	-10.6	Manufacture of wood and of products of wood and cork (except furniture); manufacture of articles of straw and plaiting materials	
18	การพิมพ์และการผลิตซ้ำสื่อบันทึกข้อมูล	44	55,102.7	54,125.4	178.9	607.1	10.0	219.4	-38.1	Printing and reproduction of recorded media	
19	การผลิตถ่านโค้กและผลิตภัณฑ์ได้จากการถลุงแร่เหล็ก	1	D	D	-	-	-	-	-	Manufacture of coke and refined petroleum products	
20	การผลิตเคมีภัณฑ์และผลิตภัณฑ์เคมี	36	40,045.8	39,991.0	46.3	-	-	-	8.5	Manufacture of chemicals and chemical products	
21	การผลิตเภสัชภัณฑ์ เคมีภัณฑ์ที่ใช้รักษาโรค และผลิตภัณฑ์จากพืชและสัตว์ที่ใช้รักษาโรค	7	1,512.3	1,511.3	-	-	-	-	1.0	Manufacture of pharmaceuticals, medicinal chemical and botanical products chemical and botanical products	
22	การผลิตผลิตภัณฑ์ยางและพลาสติก	10	23,343.2	22,941.6	156.0	-	-	-	245.7	Manufacture of rubber and plastic products	

ตาราง 2 มูลค่าผลผลิตของสถานประกอบการอุตสาหกรรมการผลิตในปี 2559 จำแนกตามหมวดย่อยอุตสาหกรรม (ต่อ)

Table 2 Value of Gross Output of Manufacturing Establishments In 2016 by Division of Industry (cont'd)

รหัส Code	จำนวน สถาน- ประกอบการ Number of establishments	รวม Total	มูลค่าขายผลผลิต Sales of goods produced	รายรับจาก การขายสินค้า ที่ซื้อมาจากหน่วย ในสภาพเดิม Sales of goods purchased for resale	รายรับจากการ รับจ้างเหมาทำการ ผลิตสินค้า Receipts for contract and commission work	รายรับจากการ ให้บริการ บำรุงรักษา ซ่อมแซมและติดตั้ง ให้แก่สถาน ประกอบกิจการอื่น Receipts for repair and installation work etc.	รายรับจากการ ให้เช่าอาคาร ฯลฯ และรายรับอื่น ๆ Receipts for rent on building etc. and other receipts of goods	ส่วนเปลี่ยนแปลง มูลค่าสินค้า คงเหลือ Change in value of stocks of goods	(พันบาท In Thousand Baht)	Division of industry
23	54	334,454.3	320,439.7	13,992.6	60.0	-	900.0	-937.9	Manufacture of other non-metallic mineral products	
24	8	100,289.5	100,411.0	-	-	54.0	31.7	-207.3	Manufacture of basic metals	
25	145	133,884.9	133,310.8	1,453.0	136.7	481.0	79.9	-1,576.5	Manufacture of fabricated metal products (excepts machinery and equipment)	
27	12	4,113.8	4,120.0	32.0	-	-	-	-38.2	Manufacture of electrical equipment	
28	38	73,827.1	72,839.5	-	723.5	84.7	71.2	108.3	Manufacture of machinery and equipment, n.e.c	
29	6	9,663.0	9,678.0	67.5	-	-	-	-82.5	Manufacture of motor vehicles, trailers and semi-trailers	
31	40	126,675.5	118,316.6	13,620.0	259.6	-	7.0	-5,527.7	Manufacture of furniture	
32	88	37,515.3	35,431.2	1,049.8	-	-	1,291.0	-256.7	Other manufacturing	
33	28	11,835.9	11,820.0	-	-	15.0	0.9	-	Repair and installation of machinery and equipment	
37	39	10,857.0	10,668.0	-	-	-	189.0	-	Sewerage	
38	22	36,660.1	36,672.6	-	12.0	-	30.0	-54.5	Waste collection, treatment and disposal activities; materials recovery materials recovery	

ที่มา : สำนักงานอุตสาหกรรม พ.ศ. 2560 จังหวัดยโสธร สำนักงานสถิติแห่งชาติ กระทรวงดิจิทัลเพื่อเศรษฐกิจและสังคม

Source : The 2017 Industrial Census, Yasothon Province, National Statistical Office, Ministry of Digital Economy and Society.

ตาราง 3 ค่าใช้จ่ายขั้นกลางของสถานประกอบการอุตสาหกรรมผลิตในปี 2559 จำแนกตามหมวดย่อยอุตสาหกรรม
 Table 3 Intermediate Consumption of Manufacturing Establishments in 2016 by Division of Industry

รหัส Code	หน่วยย่อยอุตสาหกรรม	จำนวน สถาน- ประกอบ Number of establishments	รวม Total	ค่าซื้อวัตถุดิบ และวัสดุประกอบ ที่ใช้ในการผลิต Purchase of materials and components	ค่าเชื้อเพลิง Cost of fuels	ค่าไฟฟ้า ที่ใช้ในการผลิต Cost of electricity used in production	ค่าติดตั้งซ่อมแซมและ บำรุงรักษาสินค้า ที่จำหน่ายให้ลูกค้า Cost of repair and maintenance sales of goods of purchase	ค่าติดตั้งซ่อมแซมและ บำรุงรักษาเครื่องจักร เครื่องมือ Cost of repair and maintenance of machinery and equipment	ค่าซื้อสินค้า ที่ออกมาจำหน่าย ในสภาพเดิม Purchase of goods for resale	ค่าจ้างเหมาจ่ายให้ สถานประกอบการ อื่นผลิตสินค้าให้ Cost of contract and commission work	ค่าจ้างเหมาจ่ายให้ สำหรับ ลูกจ้างเช่า Fees paid for leased employees	ค่าใช้จ่ายอื่น ๆ Other expenses	ส่วนเปลี่ยนแปลง มูลค่าวัตถุดิบและ วัสดุประกอบ Change in value of stocks of materials and components	Division of industry	
															(พันบาท In Thousand Baht)
			รวม												
10	การผลิตภัตตาคารอาหาร	7,545	4,698,155.2	3,711,454.6	92,238.7	225,159.5	81,709.5	67,957.8	95,791.9	0.0	324,830.9	-98,089.3	Yasothon		
11	การผลิตเครื่องดื่ม	2,798	2,842,423.3	2,206,412.3	81,355.1	185,353.5	66,101.6	13,530.1	-	-	200,113.5	-89,331.2	Manufacture of food products		
13	การผลิตสิ่งทอ	57	19,520.0	10,463.9	88.3	2,646.0	611.0	612.0	-	-	4,948.6	-142.8	Manufacture of beverages		
14	การผลิตเสื้อผ้าเครื่องแต่งกาย	694	426,934.3	268,299.3	154.9	7,918.8	3,531.7	27,211.8	93,047.3	-	26,108.8	-661.6	Manufacture of textiles		
15	การผลิตเครื่องหนังและผลิตภัณฑ์ที่เกี่ยวข้อง	536	399,146.3	386,918.6	16.7	5,862.2	31.9	18.0	978.3	-	7,435.4	4,670.3	Manufacture of wearing apparels		
16	การผลิตไม้และผลิตภัณฑ์จากไม้และไม้กอก (ยกเว้นเฟอร์นิเจอร์) การผลิตสิ่งของจากฟางและวัสดุสถานะอื่นๆ	38	9,855.6	7,500.6	0.5	1,062.3	-	62.2	-	-	814.9	-115.1	Manufacture of leather and related products		
18	การผลิตไม้และผลิตภัณฑ์อื่นที่ข้อมุด	2,844	100,720.3	85,024.1	500.3	3,195.6	30.0	497.7	580.2	6.4	10,095.0	-791.0	Manufacture of wood and products of wood and cork (except furniture); manufacture of articles of straw and plaiting materials		
19	การผลิตยานยนต์และผลิตภัณฑ์ที่ได้จากการถลุงแร่เหล็ก	44	28,686.5	18,352.8	191.1	1,711.6	78.5	1,078.1	132.4	120.0	3,911.5	-3,110.5	Printing and reproduction of recorded media		
20	การผลิตเคมีภัณฑ์และผลิตภัณฑ์เคมี	1	D	D	D	D	D	D	D	-	D	-	Manufacture of coke and refined petroleum products		
21	การผลิตเภสัชภัณฑ์ เคมีภัณฑ์ที่ใช้รักษาโรค และผลิตภัณฑ์จากพืชและสัตว์ที่ใช้รักษาโรค	36	31,094.3	30,339.6	94.1	106.4	52.0	29.9	29.9	-	350.0	-122.3	Manufacture of chemicals and chemical products		
22	การผลิตเภสัชภัณฑ์ยางและพลาสติก	7	907.7	806.7	10.4	29.9	-	-	-	-	60.1	-0.7	Manufacture of pharmaceuticals, medicinal chemical and botanical products		
23	การผลิตผลิตภัณฑ์อื่นๆ ที่ทำจากแร่โลหะ	10	15,216.4	10,473.9	47.8	2,642.1	14.0	68.0	68.0	-	1,834.3	-136.3	Manufacture of rubber and plastic products		
24	การผลิตโลหะขั้นมูลฐาน	54	257,058.0	211,609.1	174.9	3,053.0	3,185.9	11,102.4	11,102.4	-	26,337.3	-1,595.3	Manufacture of other non-metallic mineral products		
25	การผลิตเหล็กกล้าและโลหะประติงซ์ (ยกเว้นเครื่องจักรและอุปกรณ์)	8	57,130.9	52,882.3	1,257.0	1,825.9	133.0	95.7	-	-	1,238.7	301.6	Manufacture of basic metals		
27	การผลิตอุปกรณ์ไฟฟ้า	145	69,009.8	56,487.6	1,178.4	1,578.9	736.1	980.0	140.0	-	3,570.0	-4,065.8	Manufacture of fabricated metal products (excepts machinery and equipment)		
28	การผลิตเครื่องจักรและเครื่องมือซึ่งมิได้จัดประเภทไว้ในที่อื่น	12	2,852.6	2,445.9	132.9	6.3	2.1	25.0	-	-	170.3	-69.1	Manufacture of electrical equipment		
		38	38,886.9	32,681.1	95.2	467.0	214.7	-	1,200.0	-	3,386.7	-784.5	Manufacture of machinery and equipment, n.e.c		

ตาราง 3 ค่าใช้จ่ายขั้นกลางของสถานประกอบการอุตสาหกรรมผลิตในปี 2559 จำแนกตามหมวดย่อยอุตสาหกรรม (ต่อ)

Table 3 Intermediate Consumption of Manufacturing Establishments In 2016 by Division of Industry (cont'd)

รหัส Code	จำนวน สถาน- ประกอบ การ Number of establishments	รวม Total	ค่าซื้อวัตถุดิบ และวัสดุประกอบ ที่ซื้อในการผลิต Purchase of materials and components	ค่าเชื้อเพลิง Cost of fuels	ค่าไฟฟ้า ที่ใช้ในการผลิต Cost of electricity used in production	ค่าติดตั้งซ่อมแซมและ บำรุงรักษาสินค้า ที่จำหน่ายให้ลูกค้า Cost of repair and maintenance sales of goods of purchase	ค่าติดตั้งซ่อมแซมและ บำรุงรักษาเครื่องจักร เครื่องมือ Cost of repair and maintenance of machinery and equipment	ค่าซื้อสินค้า ในสภาพเดิม Purchase of goods for resale	ค่าจ้างหมยจ่ายให้ สถานประกอบการ อื่นผลิตสินค้าให้ Cost of contract and commission work	ค่าจ้างเข้า ลูกจ้างเช่า Fees paid for leased employees	ค่าใช้จ่ายอื่น ๆ Other expenses	ส่วนเปลี่ยนแปลง มูลค่าวัตถุดิบและ วัสดุประกอบฯ คงเหลือ Change in value of stocks of materials and components	Division of Industry
29	6	5,922.8	5,120.0	16.2	104.9	-	29.0	75.0	-	-	493.2	-84.5	Manufacture of motor vehicles, trailers and semi-trailers
31	40	93,712.3	47,953.8	5,354.9	5,648.1	-	688.9	13,300.0	-	-	19,146.7	-1,619.8	Manufacture of furniture
32	88	22,537.4	20,013.3	32.7	301.1	1.5	45.2	293.0	-	-	1,624.7	-226.0	Other manufacturing
33	28	5,613.2	4,651.4	61.2	154.7	-	152.5	-	-	-	512.4	-81.0	Repair and installation of machinery and equipment
37	39	5,803.1	1,750.5	486.3	27.5	120.0	570.0	-	-	-	2,848.3	-0.6	Sewerage
38	22	19,807.9	19,352.5	58.5	66.8	-	113.0	-	-	-	94.1	-123.1	Waste collection, treatment and disposal activities; materials recovery materials recovery

ที่มา : สำนักงานอุตสาหกรรม พ.ศ. 2560 จังหวัดยโสธร สำนักงานสถิติแห่งชาติ กระทรวงดิจิทัลเพื่อเศรษฐกิจและสังคม
Source : The 2017 Industrial Census, Yasothon Province, National Statistical Office, Ministry of Digital Economy and Society.

ตาราง 4 คนทำงานในสถานประกอบการอุตสาหกรรมผลิตในปี 2559 จำแนกตามสถานภาพการทำงาน เพศ และจำนวนตามหมวดย่อยอุตสาหกรรม

Table 4 Persons Engaged in Manufacturing Establishments In 2016 by Work Status, Sex and by Division of Industry

รหัส Code	หมวดย่อยอุตสาหกรรม	จำนวน สถาน- ประกอบการ	รวม		คนทำงานโดยไม่ได้รับค่าจ้าง/ เงินเดือน		ลูกจ้างในกรรมวิธีการผลิต		ลูกจ้างอื่น ๆ		Division of industry										
			รวม Total	ชาย Male	หญิง Female	ผู้ปฏิบัติงานไม่มีฝีมือ		ผู้ปฏิบัติงานไม่มีฝีมือ		Other employees											
						รวม Total	ชาย Male	หญิง Female	รวม Total	ชาย Male		หญิง Female	รวม Total	ชาย Male	หญิง Female						
		Number of establishments	รวม Total	ชาย Male	หญิง Female	รวม Total	ชาย Male	หญิง Female	รวม Total	ชาย Male	หญิง Female										
	รวม	7,545	22,514	10,060	12,454	11,340	5,796	5,543	10,789	4,115	6,673	6,488	669	483	185	386	148	238	Yasothon		
10	การผลิตผลิตภัณฑ์อาหาร	2,798	6,948	5,002	1,946	3,712	2,813	899	3,158	2,140	1,018	1,982	949	227	158	69	78	49	29	Manufacture of food products	
11	การผลิตเครื่องดื่ม	57	310	185	125	100	58	43	208	127	81	167	103	65	41	25	17	2	-	2	Manufacture of beverages
13	การผลิตสิ่งทอ	694	3,144	534	2,610	1,202	361	841	1,941	172	1,769	1,822	90	1,733	119	83	36	-	-	-	Manufacture of textiles
14	การผลิตเสื้อผ้าเครื่องแต่งกาย	536	2,057	442	1,615	696	159	538	1,090	195	895	1,086	194	892	4	1	3	271	89	182	Manufacture of wearing apparels
15	การผลิตเครื่องหนังและผลิตภัณฑ์ที่เกี่ยวข้อง	38	206	42	164	67	26	41	139	16	123	128	13	115	11	3	8	-	-	-	Manufacture of leather and related products
16	การผลิตไม้และผลิตภัณฑ์จากไม้และไม้กอก (ยกเว้นเฟอร์นิเจอร์) การผลิตสิ่งของจากฟางและวัสดุจากสานอื่นๆ	2,844	7,230	2,074	5,156	4,682	1,802	2,880	2,547	272	2,276	2,536	261	2,276	11	11	-	-	-	-	Manufacture of wood and products of wood and cork (except furniture); manufacture of articles of straw and plaiting materials
18	การพิมพ์และการผลิตซ้ำสื่อบันทึกข้อมูล	44	157	118	39	61	42	19	94	76	18	83	67	16	11	9	2	2	-	-	Printing and reproduction of recorded media
19	การผลิตถ่านโค้กและผลิตภัณฑ์ได้จากถ่านโค้ก	1	17	11	6	6	3	3	11	8	3	11	8	3	-	-	-	-	-	-	Manufacture of coke and refined petroleum products
20	การผลิตเคมีภัณฑ์และผลิตภัณฑ์เคมี	36	148	73	75	59	36	23	89	37	53	71	21	51	18	16	2	-	-	-	Manufacture of chemicals and chemical products
21	การผลิตเภสัชภัณฑ์ เคมีภัณฑ์ที่ใช้รักษาโรค และผลิตภัณฑ์จากพืชและสัตว์ที่ใช้รักษาโรค	7	33	9	25	9	7	2	25	2	23	25	2	23	-	-	-	-	-	-	Manufacture of pharmaceuticals, medicinal chemical and botanical products
22	การผลิตผลิตภัณฑ์ยางพลาสติก	10	88	35	53	12	7	5	71	28	43	57	16	41	14	12	2	5	-	-	Manufacture of rubber and plastic products
23	การผลิตผลิตภัณฑ์อื่นๆ ที่ทำจากแร่โลหะ	54	347	271	76	100	56	44	239	214	26	182	167	15	57	47	11	8	1	7	Manufacture of other non-metallic mineral products
24	การผลิตโลหะขั้นมูลฐาน	8	113	84	29	15	7	8	98	77	21	95	75	20	3	2	1	-	-	-	Manufacture of basic metals

ตาราง 4 คนทำงานในสถานประกอบการอุตสาหกรรมผลิตในปี 2559 จำแนกตามสถานภาพการทำงาน เพศ และจำนวนตามหมวดย่อยอุตสาหกรรม (ต่อ)
Table 4 Persons Engaged in Manufacturing Establishments In 2016 by Work Status, Sex and by Division of Industry (cont'd)

รหัส Code	หมวดย่อยอุตสาหกรรม	จำนวน สถาน- ประกอบการ	รวม		คนทำงานโดยไม่ได้รับค่าจ้าง/ เงินเดือน		ลูกจ้างในกรรมวิธีการผลิต		ลูกจ้างอื่น ๆ		Division of industry											
			Total		Unpaid workers		Skill labour		Other employees													
			รวม Total	ชาย Male	หญิง Female	รวม Total	ชาย Male	หญิง Female	รวม Total	ชาย Male		หญิง Female										
25	การผลิตผลิตภัณฑ์โลหะประดิษฐ์ (ยกเว้นเครื่องจักรและอุปกรณ์)	145	444	368	76	205	165	41	234	202	32	206	179	27	27	22	5	5	2	3	Manufacture of fabricated metal products (excepts machinery and equipment)	
27	การผลิตอุปกรณ์ไฟฟ้า	12	23	8	15	19	7	12	4	1	3	-	-	-	4	1	3	-	-	-	-	Manufacture of electrical equipment
28	การผลิตเครื่องจักรและเครื่องมือ ซึ่งมิได้จัดประเภทไว้ในที่อื่น	38	144	120	24	65	47	18	79	73	6	74	68	6	5	5	-	-	-	-	-	Manufacture of machinery and equipment, n.e.c
29	การผลิตยานยนต์ รถพ่วง และรถกึ่งพ่วง	6	21	19	3	10	8	3	11	11	-	11	11	-	-	-	-	-	-	-	-	Manufacture of motor vehicles, trailers and semi-trailers
31	การผลิตเฟอร์นิเจอร์	40	223	180	43	53	38	15	156	135	21	88	67	21	68	68	-	14	7	7	7	Manufacture of furniture
32	การผลิตผลิตภัณฑ์อื่นๆ	88	339	91	248	146	59	88	192	32	159	177	30	147	14	2	12	1	-	-	1	Other manufacturing
33	การซ่อมและการติดตั้งเครื่องจักร และอุปกรณ์	28	49	46	3	37	34	3	12	12	-	12	12	-	-	-	-	-	-	-	-	Repair and installation of machinery and equipment
37	การจัดการน้ำเสีย	39	87	66	21	63	42	21	24	24	-	9	9	-	15	15	-	-	-	-	-	Sewerage
38	การเก็บรวบรวมของเสีย การบำบัด และการกำจัดของเสีย รวมถึงการนำ ของเสียกลับมาใช้ใหม่	22	389	284	105	22	21	1	367	263	104	348	259	89	19	4	15	-	-	-	-	Waste collection, treatment and disposal activities; materials recovery

ที่มา : สำมะโนอุตสาหกรรม พ.ศ. 2560 จังหวัดยโสธร สำนักงานสถิติแห่งชาติ กระทรวงดิจิทัลเพื่อเศรษฐกิจและสังคม

Source : The 2017 Industrial Census, Yasothon Province, National Statistical Office, Ministry of Digital Economy and Society.

ตาราง 5 จำนวนสถานประกอบการอุตสาหกรรมผลิต จำนวนคนทำงานต่อสัปดาห์ จำนวนชั่วโมงทำงานเฉลี่ยต่อวันของลูกจ้าง และจำนวนตามหมวดย่อยอุตสาหกรรม
Table 5 Number of Manufacturing Establishments by Working Days Per Week, Working Hours Per Day of Employees and by Division of Industry

รหัส Code	หมวดย่อยอุตสาหกรรม	จำนวน สถาน ประกอบการ		คนทำงานโดยไม่ได้รับค่าจ้าง/เงินเดือน										ลูกจ้างในกรณีวิธีการผลิต										Division of industry
		จำนวนวันทำงานต่อสัปดาห์		จำนวนชั่วโมงทำงานเฉลี่ยต่อวัน		จำนวนวันทำงานต่อสัปดาห์		จำนวนชั่วโมงทำงานเฉลี่ยต่อวัน		จำนวนวันทำงานต่อสัปดาห์		จำนวนชั่วโมงทำงานเฉลี่ยต่อวัน		จำนวนวันทำงานต่อสัปดาห์		จำนวนชั่วโมงทำงานเฉลี่ยต่อวัน		Number of working hours per day	Number of working days per week	Number of working hours per day	Number of working days per week			
		≤ 5	6 - 7	8 - 10	11 - 12	≤ 5	6 - 7	8 - 10	11 - 12	≤ 5	6 - 7	8 - 10	11 - 12	≤ 5	6 - 7	8 - 10	11 - 12							
	รวม	7,545	4,385	1,591	1,528	5,392	2,060	52	1,080	740	316	1,163	957	15	3	31	2	3	33	Yasothon				
10	การผลิตผลิตภัณฑ์อาหาร	2,798	1,754	629	396	2,076	689	14	446	332	42	335	482	3	-	20	2	1	21	Manufacture of food products				
11	การผลิตเครื่องดื่ม	57	10	35	10	28	27	-	10	35	6	20	32	-	2	-	-	2	-	Manufacture of beverages				
13	การผลิตสิ่งทอ	694	239	104	349	332	334	26	106	79	117	147	143	12	-	-	-	-	-	Manufacture of textiles				
14	การผลิตเสื้อผ้าเครื่องแต่งกาย	536	251	150	133	301	225	10	39	51	13	67	37	-	-	1	-	-	1	Manufacture of wearing apparels				
15	การผลิตเครื่องหนังและผลิตภัณฑ์ที่เกี่ยวข้อง	38	11	15	12	18	21	-	1	10	1	8	4	-	-	-	-	-	-	Manufacture of leather and related products				
16	การผลิตไม้และผลิตภัณฑ์จากไม้และไม้ก๊อก (ยกเว้นเฟอร์นิเจอร์) การผลิตสิ่งของจากพางและวัสดุจากสานอื่นๆ	2,844	1,854	442	548	2,379	464	-	378	49	116	495	47	-	-	-	-	-	-	Manufacture of wood and products of wood and cork (except furniture); manufacture of articles of straw and plaiting materials				
18	การพิมพ์และการผลิตซีดีแผ่นซีดีข้อมูล	44	3	39	1	8	35	-	-	28	-	5	23	-	-	1	-	-	1	Printing and reproduction of recorded media				
19	การผลิตถ่านโค้กและผลิตภัณฑ์ที่ได้จากการถ่านปิโตรเลียม	1	-	1	-	1	-	-	-	1	-	-	1	-	-	-	-	-	-	Manufacture of coke and refined petroleum products				
20	การผลิตเคมีภัณฑ์และผลิตภัณฑ์เคมี	36	20	11	4	29	4	2	11	2	2	10	5	-	-	-	-	-	-	Manufacture of chemicals and chemical products				
21	การผลิตเภสัชภัณฑ์ เคมีภัณฑ์ที่ใช้รักษาโรค และผลิตภัณฑ์จากพืชและสัตว์ที่ใช้รักษาโรค	7	5	2	-	4	3	-	2	2	-	2	2	-	-	-	-	-	-	Manufacture of pharmaceuticals, medicinal chemical and botanical products				
22	การผลิตผลิตภัณฑ์อย่างและพลาสติก	10	2	4	3	3	6	-	1	2	2	2	3	-	-	1	-	-	1	Manufacture of rubber and plastic products				
23	การผลิตผลิตภัณฑ์อื่นๆที่ทำจากแร่โลหะ	54	18	25	6	14	35	-	14	30	1	9	37	-	1	2	-	-	3	Manufacture of other non-metallic mineral products				
24	การผลิตโลหะขั้นมูลฐาน	8	1	7	-	4	4	-	1	7	-	3	5	-	-	-	-	-	-	Manufacture of basic metals				
25	การผลิตผลิตภัณฑ์โลหะประดิษฐ์ (ยกเว้นเครื่องจักรและอุปกรณ์)	145	42	67	30	57	82	-	6	70	-	18	58	-	-	3	-	-	3	Manufacture of fabricated metal products (excepts machinery and equipment)				
27	การผลิตอุปกรณ์ไฟฟ้า	12	8	3	1	10	2	-	1	-	1	1	1	-	-	-	-	-	-	Manufacture of electrical equipment				
28	การผลิตเครื่องจักรและเครื่องมือซึ่งมิได้จัดประเภทไว้ในที่อื่น	38	21	15	2	15	23	-	7	11	1	2	17	-	-	-	-	-	-	Manufacture of machinery and equipment, n.e.c				
29	การผลิตยานยนต์ รถพ่วง และรถกึ่งพวง	6	2	4	-	3	3	-	1	4	-	2	3	-	-	-	-	-	-	Manufacture of motor vehicles, trailers and semi-trailers				
31	การผลิตเฟอร์นิเจอร์	40	22	14	3	16	22	-	14	9	-	11	13	-	-	2	-	-	2	Manufacture of furniture				

ตาราง 5 จำนวนสถานประกอบการอุตสาหกรรมการผลิต จำแนกตามจำนวนวันทำงานต่อสัปดาห์ จำนวนชั่วโมงทำงานเฉลี่ยต่อวันของลูกจ้าง และจำนวนตามหมวดย่อยอุตสาหกรรม (ต่อ)
 Table 5 Number of Manufacturing Establishments by Working Days Per Week, Working Hours Per Day of Employees and by Division of Industry (cont'd)

รหัส Code	หมวดย่อยอุตสาหกรรม	จำนวน สถาน ประกอบการ Number of establishments		คนทำงานโดยไม่ได้รับค่าจ้าง/เงินเดือน จำนวนชั่วโมงทำงานต่อสัปดาห์ จำนวนชั่วโมงทำงานเฉลี่ยต่อวัน Number of working days per week				ลูกจ้างในกรรมวิธีการผลิต Operatives				ลูกจ้างอื่น ๆ Other employees				Division of industry			
		≤ 5	6	7	8	8 - 10	11 - 12	≤ 5	6	7	8	8 - 10	11 - 12	≤ 5	6		7	8	8 - 10
32	การผลิตภัณฑ์อื่น ๆ	88	47	19	21	55	32	-	5	12	11	10	18	-	1	-	-	1 Other manufacturing	
33	การซ่อมและการติดตั้งเครื่องจักรและอุปกรณ์	28	24	-	4	15	13	-	-	-	1	-	1	-	-	-	-	- Repair and installation of machinery and equipment	
37	การจัดการน้ำเสีย	39	36	-	3	15	24	-	21	-	-	6	15	-	-	-	-	- Sewerage	
38	การเก็บรวบรวมของเสีย การบำบัด และ การกำจัดของเสีย รวมถึงการนำของเสีย กลับมาใช้ใหม่	22	16	6	1	11	11	-	16	6	1	11	11	-	-	-	-	- Waste collection, treatment and disposal activities; materials recovery	

ที่มา : สำมะโนอุตสาหกรรม พ.ศ. 2560 จังหวัดยโสธร สำนักงานสถิติแห่งชาติ กระทรวงดิจิทัลเพื่อเศรษฐกิจและสังคม

Source : The 2017 Industrial Census, National Statistical Office, Ministry of Digital Economy and Society.

ตาราง 6 ค่าตอบแทนแรงงานในปี 2559 จำแนกตามหมวดย่อยอุตสาหกรรม

Table 6 Remuneration In 2016 by Division of Industry

รหัส Code	หมวดย่อยอุตสาหกรรม	จำนวน		จำนวนลูกจ้าง		รวม		ลูกจ้างในการรวมวิธีการผลิต Operatives				Division of industry
		สถาน- ประกอบการ Number of establishments	จำนวนลูกจ้าง Number of employees	รวม Total	ค่าจ้าง เงินเดือน Wages, salaries	ค่าจ้าง เงินเดือน		ค่าจ้าง เงินเดือน		เงินที่สถานประกอบการ จ่ายสมทบเข้ากองทุน เพื่อการประกันสังคม ฯลฯ Employer's contribution to social security		
						ค่าจ้าง รายวัน ฯลฯ Overtime bonus etc.	ค่ารักษาพยาบาล Medical care	อื่น ๆ Others	ค่าจ้าง รายวัน ฯลฯ Overtime bonus etc.		ค่าจ้าง รายวัน ฯลฯ Overtime bonus etc.	
	รวม	7,545	11,174	485,636.21	439,661.36	393,902.91	20,528.10	504.32	16,653.57	8,072.46	Total	
10	การผลิตผลิตภัณฑ์อาหาร	2,798	3,236	164,187.91	153,015.13	148,347.35	1,345.60	13.72	781.36	2,527.10	Manufacture of food products	
11	การผลิตเครื่องดื่ม	57	210	14,796.11	14,133.11	14,133.73	43.36	-	360.87	195.15	Manufacture of beverages	
13	การผลิตสิ่งทอ	694	1,941	42,436.22	42,436.22	41,508.36	716.60	-	205.29	5.97	Manufacture of textiles	
14	การผลิตเสื้อผ้าเครื่องแต่งกาย	536	1,361	101,443.07	72,370.19	45,766.76	13,297.99	343.51	9,960.91	3,001.02	Manufacture of wearing apparels	
15	การผลิตเครื่องหนังและผลิตภัณฑ์ที่เกี่ยวข้อง	38	139	5,689.26	5,689.26	5,552.25	24.00	2.00	6.00	105.01	Manufacture of leather and related products	
16	การผลิตไม้และผลิตภัณฑ์จากไม้และไม่ก้อก (ยกเว้นเฟอร์นิเจอร์) การผลิตสิ่งของ จากพางและวัสดุอุตสาหกรรมอื่น ๆ	2,844	2,547	35,651.78	35,651.78	35,404.14	30.00	-	129.60	88.04	Manufacture of wood and of products of wood and cork (except furniture); manufacture of articles of straw and plaiting materials	
18	การพิมพ์และการผลิตซ้ำสื่อบันทึกข้อมูล	44	96	8,056.64	7,588.64	7,340.83	2.40	-	111.80	133.61	Printing and reproduction of recorded media	
19	การผลิตถ่านโค้กและผลิตภัณฑ์ที่ได้จาก การถลุงปิโตรเลียม	1	D	D	D	D	-	-	-	33.00	Manufacture of coke and refined petroleum products	
20	การผลิตเคมีภัณฑ์และผลิตภัณฑ์เคมี	36	89	2,380.22	2,380.22	2,265.33	5.60	-	31.80	77.49	Manufacture of chemicals and chemical products	
21	การผลิตเภสัชภัณฑ์ เคมีภัณฑ์ที่ใช้รักษาโรค และผลิตภัณฑ์จากพืชและสัตว์ที่ใช้รักษาโรค	7	25	848.97	848.97	823.37	-	-	-	25.60	Manufacture of pharmaceuticals, medicinal chemicals and botanical products	
22	การผลิตผลิตภัณฑ์ยางและพลาสติก	10	76	3,896.88	3,557.98	3,362.23	25.00	-	1.00	169.75	Manufacture of rubber and plastic products	

ตาราง 6 ค่าตอบแทนแรงงานในปี 2559 จำแนกตามหมวดย่อยอุตสาหกรรม (ต่อ)
Table 6 Remuneration In 2016 by Division of Industry (cont'd)

รหัส Code	หมวดย่อยอุตสาหกรรม	จำนวน สถาน- ประกอบ การ Number of establishments	จำนวนลูกจ้าง Number of employees	รวม Total	ลูกจ้างในกรรมวิธีการผลิต Operatives				เงินที่สถานประกอบการ จ่ายสมทบเข้ากองทุน เพื่อการประกันสังคมฯ ฯลฯ Employer's contribution to social security	Division of industry	
					ค่าจ้าง เงินเดือน Wages, salaries	ค่าจ้าง โบนัส ฯลฯ Overtime bonus etc.	สวัสดิการและผลประโยชน์ตอบแทน Fringe benefits				ค่าจ้าง ค่ารักษาพยาบาล Medical care
							ค่าจ้าง เงินเดือน Wages, salaries	โบนัส ฯลฯ Overtime bonus etc.			
23	การผลิตผลิตภัณฑ์อื่น ๆ ที่ทำจากแร่โอไลโทส	54	247	25,498.24	23,985.16	612.80	137.70	535.68	403.98	Manufacture of other non-metallic mineral products	
24	การผลิตโลหะขั้นมูลฐาน	8	98	11,990.94	11,990.94	-	-	-	170.37	Manufacture of basic metals	
25	การผลิตผลิตภัณฑ์โลหะประดิษฐ์ (ยกเว้นเครื่องจักรและอุปกรณ์)	145	239	23,757.86	23,130.86	87.83	-	326.69	670.06	Manufacture of fabricated metal products (excepts machinery and equipment)	
27	การผลิตอุปกรณ์ไฟฟ้า	12	4	332.20	332.20	-	-	7.00	-	Manufacture of electrical equipment	
28	การผลิตเครื่องจักรและเครื่องมือซึ่งมีได้จัดประเภทไว้ในที่อื่น	38	79	6,477.37	6,477.37	156.00	-	777.59	49.05	Manufacture of machinery and equipment, n.e.c	
29	การผลิตยานยนต์ รถพ่วง และรถกึ่งพ่วง	6	11	1,041.31	1,041.31	27.00	1.80	134.10	0.01	Manufacture of motor vehicles, trailers and semi-trailers	
31	การผลิตเฟอร์นิเจอร์	40	170	17,540.09	14,970.89	4,080.00	5.60	3,029.00	299.49	Manufacture of furniture	
32	การผลิตผลิตภัณฑ์อื่น ๆ	88	193	5,800.85	5,650.85	73.92	-	190.08	74.96	Other manufacturing	
33	การซ่อมและการติดตั้งเครื่องจักรและอุปกรณ์	28	12	1,310.40	1,310.40	-	-	-	31.20	Repair and installation of machinery and equipment	
37	การจัดจำหน่ายเสีย	39	24	1,386.02	1,386.02	-	-	64.80	0.02	Sewerage	
38	การเก็บรวบรวมของเสีย การบำบัดและการกำจัดของเสีย รวมถึงการนำของเสียกลับมาใช้ใหม่	22	367	10,453.87	10,453.87	-	-	-	11.57	Waste collection, treatment and disposal activities; materials recovery	

ที่มา : สำมะโนอุตสาหกรรม พ.ศ. 2560 จังหวัดยโสธร สำนักงานสถิติแห่งชาติ กระทรวงดิจิทัลเพื่อเศรษฐกิจและสังคม

Source : The 2017 Industrial Census, Yasothon Province, National Statistical Office, Ministry of Digital Economy and Society.

ตาราง 6 ค่าตอบแทนแรงงานในปี 2559 จำแนกตามหมวดย่อยอุตสาหกรรม (ต่อ)

Table 6 Remuneration In 2016 by Division of Industry (cont'd)

รหัส Code	หมวดย่อยอุตสาหกรรม	จำนวน สถาน- ประกอบการ Number of establishments	จำนวนลูกจ้าง Number of employees	ลูกจ้างอื่น ๆ Other employees					เงินที่สถานประกอบการ จ่ายสมทบเข้ากองทุน เพื่อการประกันสังคม ฯลฯ Employer's contribution to social security	Division of industry	
				รวม Total	ค่าจ้าง เงินเดือน Wages, salaries	ค่าล่วงเวลา โบนัส ฯลฯ Overtime bonus etc.	Fringe benefits				Total
							ค่ารักษาพยาบาล Medical care	อื่น ๆ Others			
	รวม	7,545	11,174	45,974.85	32,506.46	7,654.26	69.19	3,607.78	2,137.16	Total	
10	การผลิตผลิตภัณฑ์อาหาร	2,798	3,236	11,172.78	9,571.59	1,091.28	-	8.55	501.36	Manufacture of food products	
11	การผลิตเครื่องดื่ม	57	210	63.00	63.00	-	-	-	-	- Manufacture of beverages	
13	การผลิตสิ่งทอ	694	1,941	-	-	-	-	-	-	- Manufacture of textiles	
14	การผลิตเสื้อผ้าเครื่องแต่งกาย	536	1,361	29,072.88	19,240.46	4,743.66	69.19	3,565.93	1,453.64	Manufacture of wearing apparels	
15	การผลิตเครื่องหนังและผลิตภัณฑ์ที่เกี่ยวข้อง	38	139	-	-	-	-	-	-	- Manufacture of leather and related products	
16	การผลิตไม้และผลิตภัณฑ์จากไม้และไม่เกี่ยว (ยกเว้นเฟอร์นิเจอร์) การผลิตสิ่งของ จากฟางและวัสดุถักสานอื่นๆ	2,844	2,547	-	-	-	-	-	-	- Manufacture of wood and of products of wood and cork (except furniture); manufacture of articles of straw and plaiting materials	
18	การพิมพ์และการผลิตซ้ำสื่อบันทึกข้อมูล	44	96	468.00	444.60	-	-	-	23.40	Printing and reproduction of recorded media	
19	การผลิตถ่านโค้กและผลิตภัณฑ์ที่ได้จาก การถ่านปิโตรเลียม	1	D	-	-	-	-	-	-	- Manufacture of coke and refined petroleum products	
20	การผลิตเคมีภัณฑ์และผลิตภัณฑ์เคมี	36	89	-	-	-	-	-	-	- Manufacture of chemicals and chemical products	
21	การผลิตเภสัชภัณฑ์ เคมีภัณฑ์ที่ใช้รักษาโรค และผลิตภัณฑ์จากพืชและสัตว์ที่ใช้รักษาโรค	7	25	-	-	-	-	-	-	- Manufacture of pharmaceuticals, medicinal chemical and botanical products	
22	การผลิตผลิตภัณฑ์ยางและพลาสติก	10	76	338.90	321.95	-	-	-	16.95	Manufacture of rubber and plastic products	
23	การผลิตผลิตภัณฑ์อื่นๆ ที่ทำจากแร่โลหะ	54	247	1,513.08	1,366.47	119.31	-	3.30	24.00	Manufacture of other non-metallic mineral products	
24	การผลิตโลหะขั้นมูลฐาน	8	98	-	-	-	-	-	-	- Manufacture of basic metals	

ตาราง 6 ค่าตอบแทนแรงงานในปี 2559 จำแนกตามหมวดย่อยอุตสาหกรรม (ต่อ)
Table 6 Remuneration In 2016 by Division of Industry (cont'd)

รหัส Code	หมวดย่อยอุตสาหกรรม	จำนวน สถาน- ประกอบ การ Number of establishments	จำนวนลูกจ้าง Number of employees	ลูกจ้างอื่น ๆ Other employees					เงินที่สถานประกอบการ จ่ายสมทบเข้ากองทุน เพื่อการประกันสังคม ฯลฯ Employer's contribution to social security	Division of industry	
				ค่าจ้าง เงินเดือน Wages, salaries	ค่าล่วงเวลา โบนัส ฯลฯ Overtime bonus etc.	สวัสดิการและประโยชน์ตอบแทน Fringe benefits					31.35 Manufacture of fabricated metal products (excepts machinery and equipment) - Manufacture of electrical equipment - Manufacture of machinery and equipment, n.e.c - Manufacture of motor vehicles, trailers and semi-trailers
						ค่ารักษาพยาบาล Medical care	อื่น ๆ Others	78.96 Manufacture of furniture 7.5 Other manufacturing Repair and installation of machinery and equipment - Sewerage - Waste collection, treatment and disposal activities; materials recovery			
25	การผลิตผลิตภัณฑ์โลหะประดิษฐ์ (ยกเว้นเครื่องจักรและอุปกรณ์)	145	239	595.65	-	-	-	-	31.35 Manufacture of fabricated metal products (excepts machinery and equipment) - Manufacture of electrical equipment - Manufacture of machinery and equipment, n.e.c - Manufacture of motor vehicles, trailers and semi-trailers		
27	การผลิตอุปกรณ์ไฟฟ้า	12	4	-	-	-	-	-	78.96 Manufacture of furniture 7.5 Other manufacturing Repair and installation of machinery and equipment - Sewerage - Waste collection, treatment and disposal activities; materials recovery		
28	การผลิตเครื่องจักรและเครื่องมือ ซึ่งไม่ได้จัดประเภทไว้ในที่อื่น	38	79	-	-	-	-	-	78.96 Manufacture of furniture 7.5 Other manufacturing Repair and installation of machinery and equipment - Sewerage - Waste collection, treatment and disposal activities; materials recovery		
29	การผลิตยานยนต์ รถพ่วง และรถกึ่งพ่วง	6	11	-	-	-	-	-	78.96 Manufacture of furniture 7.5 Other manufacturing Repair and installation of machinery and equipment - Sewerage - Waste collection, treatment and disposal activities; materials recovery		
31	การผลิตเฟอร์นิเจอร์	40	170	760.24	1,700.00	-	-	30.00	78.96 Manufacture of furniture 7.5 Other manufacturing Repair and installation of machinery and equipment - Sewerage - Waste collection, treatment and disposal activities; materials recovery		
32	การผลิตผลิตภัณฑ์อื่น ๆ	88	193	142.5	-	-	-	-	78.96 Manufacture of furniture 7.5 Other manufacturing Repair and installation of machinery and equipment - Sewerage - Waste collection, treatment and disposal activities; materials recovery		
33	การซ่อมและการติดตั้งเครื่องจักร และอุปกรณ์	28	12	-	-	-	-	-	78.96 Manufacture of furniture 7.5 Other manufacturing Repair and installation of machinery and equipment - Sewerage - Waste collection, treatment and disposal activities; materials recovery		
37	การจัดจำหน่ายเสีย	39	24	-	-	-	-	-	78.96 Manufacture of furniture 7.5 Other manufacturing Repair and installation of machinery and equipment - Sewerage - Waste collection, treatment and disposal activities; materials recovery		
38	การเก็บรวบรวมของเสีย การบำบัด และการกำจัดของเสีย รวมถึงการนำของเสีย กลับมาใช้ใหม่	22	367	-	-	-	-	-	78.96 Manufacture of furniture 7.5 Other manufacturing Repair and installation of machinery and equipment - Sewerage - Waste collection, treatment and disposal activities; materials recovery		

ที่มา : สำมะโนอุตสาหกรรม พ.ศ. 2560 จังหวัดยโสธร สำนักงานสถิติแห่งชาติ กระทรวงดิจิทัลเพื่อเศรษฐกิจและสังคม
Source : The 2017 Industrial Census, Yasothon Province, National Statistical Office, Ministry of Digital Economy and Society.

ตาราง 7 มูลค่าวัตถุดิบและวัสดุประกอบฯ และสินค้าคงเหลือต้นปีและปลายปี 2559 จำแนกตามหมวดย่อยอุตสาหกรรม

Table 7 Value of Stocks At The Beginning and The End of 2016 by Division of Industry

รหัส Code	จำนวน สถาน- ประกอบการ Number of establishments	มูลค่า ณ ต้นปี 2559 At the beginning of 2016				มูลค่า ณ ปลายปี 2559 At the end of 2016				Division of industry			
		รวม Total	วัตถุดิบ และ วัสดุประกอบฯ Materials and components progress	สินค้า ระหว่าง ผลิต Work in progress	สินค้า สำเร็จรูป Finished goods	รวม Total	วัตถุดิบ และ วัสดุประกอบฯ Materials and components progress	สินค้า ระหว่าง ผลิต Work in progress	สินค้าที่ จำหน่ายใน สภาพเดิม Goods purchased for resale				
		7,545	546,098.8	293,780.2	62,528.4	183,768.6	6,021.6	458,417.8	195,690.9	64,953.4	193,194.5	4,579.0	Total
10	การผลิตผลิตภัณฑ์อาหาร	2,798	349,270.1	213,289.6	31,967.0	102,605.1	1,408.4	279,149.2	123,958.4	32,219.5	122,311.5	659.8	Manufacture of food products
11	การผลิตเครื่องดื่ม	57	687.7	430.7	22.5	234.4	-	482.4	287.9	23.1	171.4	-	Manufacture of beverages
13	การผลิตสิ่งทอ	694	30,607.5	15,178.2	6,294.7	8,996.4	138.2	30,895.3	14,516.6	6,389.1	9,944.3	45.3	Manufacture of textiles
14	การผลิตเสื้อผ้าเครื่องแต่งกาย	536	68,868.0	21,680.2	13,651.2	33,526.7	10.0	72,256.4	26,350.6	15,477.4	30,426.5	2.0	Manufacture of wearing apparels
15	การผลิตเครื่องหนังและผลิตภัณฑ์ที่เกี่ยวข้อง	38	436.4	184.4	74.5	177.5	-	280.7	69.3	42.4	169.0	-	Manufacture of leather and related products
16	การผลิตไม้และผลิตภัณฑ์จากไม้และไม้ก๊อก (ยกเว้นเฟอร์นิเจอร์) การผลิตสิ่งของ จากพวงและวัสดุจากสานอื่นๆ	2,844	6,837.3	1,962.4	398.5	4,392.3	84.1	6,035.7	1,171.3	255.0	4,585.4	24.0	Manufacture of wood and of products of wood and cork (except furniture); manufacture of articles of straw and plaiting materials
18	การพิมพ์และการผลิตข้อต่อบันทึกข้อมูล	44	8,692.3	8,572.8	54.4	25.1	40.0	5,543.7	5,462.3	40.0	8.7	32.7	Printing and reproduction of recorded media
19	การผลิตถ่านโค้กและผลิตภัณฑ์ที่ได้จากการถลุงปิโตรเลียม	1	-	-	-	-	-	-	-	-	-	-	Manufacture of coke and refined petroleum products
20	การผลิตเคมีภัณฑ์และผลิตภัณฑ์เคมี	36	3,518.5	3,515.6	-	3.0	-	3,404.7	3,393.2	-	11.5	-	Manufacture of chemicals and chemical products
21	การผลิตเภสัชภัณฑ์ เคมีภัณฑ์ที่ใช้รักษาโรค และผลิตภัณฑ์ใช้รักษาโรค	7	14.2	8.3	0.8	5.0	-	14.5	7.7	0.8	6.0	-	Manufacture of pharmaceuticals, medicinal chemical and botanical products
22	การผลิตผลิตภัณฑ์ยางและพลาสติก	10	1,317.0	1,233.4	69.0	4.0	10.6	1,426.4	1,097.2	316.0	3.3	9.9	Manufacture of rubber and plastic products

ตาราง 7 มูลค่าวัตถุดิบและวัสดุประกอบฯ และสินค้าคงเหลือต้นปีและปลายปี 2559 จำนวนตามหมวดย่อยอุตสาหกรรม (ต่อ)

Table 7 Value of Stocks At The Beginning and The End of 2016 by Division of Industry (cont'd)

รหัส Code	จำนวน สถาน- ประกอบกร Number of establishments	มูลค่า ณ ต้นปี 2559 At the beginning of 2016				มูลค่า ณ ปลายปี 2559 At the end of 2016				Division of industry			
		รวม Total	วัตถุดิบ และ วัสดุประกอบฯ Materials and components for resale	สินค้า ระหว่าง ผลิต Work in progress	สินค้า สำเร็จรูป Finished goods	รวม Total	วัตถุดิบ และ วัสดุประกอบฯ Materials and components for resale	สินค้า ระหว่าง ผลิต Work in progress	สินค้า สำเร็จรูป Finished goods				
23	การผลิตผลิตภัณฑ์อื่นๆ ที่ทำจาก แร่โลหะ	54	34,504.0	9,490.8	7,863.0	14,954.7	2,195.6	31,970.8	7,895.4	8,654.0	13,761.4	1,659.9	Manufacture of other non-metallic mineral products
24	การผลิตโลหะขั้นมูลฐาน	8	855.9	585.9	13.5	256.5	-	950.3	887.6	0.5	62.3	-	Manufacture of basic metals
25	การผลิตผลิตภัณฑ์โลหะประดิษฐ์ (ยกเว้นเครื่องจักรและอุปกรณ์)	145	11,806.7	9,113.4	885.5	824.8	983.1	6,164.4	5,047.5	281.7	275.5	559.8	Manufacture of fabricated metal products (excepts machinery and equipment)
27	การผลิตอุปกรณ์ไฟฟ้า	12	143.0	82.0	-	61.0	-	35.7	12.9	-	22.8	-	Manufacture of electrical equipment
28	การผลิตเครื่องจักรและเครื่องมือ ซึ่งมิได้จัดประเภทไว้ในที่อื่น	38	3,247.8	2,342.5	713.7	191.7	-	2,571.6	1,558.0	927.7	85.9	-	Manufacture of machinery and equipment, n.e.c
29	การผลิตยานยนต์ รถพวง และรถกึ่งพวง	6	388.0	245.5	60.0	60.0	22.5	221.0	161.0	15.0	15.0	30.0	Manufacture of motor vehicles, trailers and semi-trailers
31	การผลิตเฟอร์นิเจอร์	40	23,122.2	5,064.2	21.5	17,061.5	975.0	15,974.7	3,444.4	17.6	11,066.5	1,446.3	Manufacture of furniture
32	การผลิตผลิตภัณฑ์อื่นๆ	88	1,352.4	534.0	438.7	225.6	154.1	869.7	308.1	293.7	158.7	109.3	Other manufacturing
33	การซ่อมและการติดตั้งเครื่องจักร และอุปกรณ์	28	111.0	111.0	-	-	-	30.0	30.0	-	-	-	Repair and installation of machinery and equipment
37	การจัดการน้ำเสีย	39	1.2	1.2	-	-	-	0.6	0.6	-	-	-	Sewerage
38	การเก็บรวบรวมของเสีย การบำบัด และการกำจัดของเสีย รวมถึงการนำ ของเสียกลับมาใช้ใหม่	22	317.5	154.0	-	163.5	-	139.9	30.9	-	109.0	-	Waste collection, treatment and disposal activities; materials recovery

ที่มา : สำนักข้อมูลอุตสาหกรรม พ.ศ. 2560 จังหวัดยโสธร สำนักงานสถิติแห่งชาติ กระทรวงดิจิทัลเพื่อเศรษฐกิจและสังคม

Source : The 2017 Industrial Census, Yasothon Province, National Statistical Office, Ministry of Digital Economy and Society.

ตาราง 8 ส่วนเปลี่ยนแปลงของมูลค่าวัตถุดิบและวัสดุประกอบฯ และสินค้าคงเหลือในปี 2559 จำแนกตามหมวดย่อยอุตสาหกรรม
Table 8 Change in Value of Stocks In 2016 by Division of Industry

รหัส Code	หมวดย่อยอุตสาหกรรม	จำนวน สถาน- ประกอบ การ Number of establishments	ส่วนเปลี่ยนแปลงของมูลค่าวัตถุดิบและวัสดุประกอบฯ และสินค้าคงเหลือ Change in value of stocks					สินค้าที่ ซื้อ มา ใน สภาวะ ใหม่ Goods purchased for resale	Division of industry
			รวม Total	วัตถุดิบและ วัสดุประกอบฯ Materials and components	สินค้าระหว่าง ผลิต Work in progress	สินค้า สำเร็จรูป Finished goods	สินค้าที่ ซื้อ มา ใน สภาวะ เดิม Goods purchased for resale		
	รวม	7,545	-87,680.9	-98,089.3	2,425.0	9,426.0	-1,442.6	Total	
10	การผลิตผลิตภัณฑ์อาหาร	2,798	-70,120.9	-89,331.2	252.5	19,706.4	-748.6	Manufacture of food products	
11	การผลิตเครื่องดื่ม	57	-205.3	-142.8	0.6	-63.0	-	Manufacture of beverages	
13	การผลิตสิ่งทอ	694	287.9	-661.6	94.4	948.0	-92.8	Manufacture of textiles	
14	การผลิตเสื้อผ้าเครื่องแต่งกาย	536	3,388.4	4,670.3	1,826.3	-3,100.2	-8.0	Manufacture of wearing apparels	
15	การผลิตเครื่องหนังและผลิตภัณฑ์ที่เกี่ยวข้อง	38	-155.7	-115.1	-32.1	-8.5	-	Manufacture of leather and related products	
16	การผลิตไม้และผลิตภัณฑ์จากไม้และไม้ก๊อก (ยกเว้นเฟอร์นิเจอร์) การผลิตสิ่งของ จากฟางและวัสดุจากสถานะอื่นๆ	2,844	-801.6	-791.0	-143.6	193.1	-60.1	Manufacture of wood and of products of wood and cork (except furniture); manufacture of articles of straw and plaiting materials	
18	การพิมพ์และการผลิตซ้ำที่สื่อบันทึกข้อมูล	44	-3,148.6	-3,110.5	-14.4	-16.5	-7.3	Printing and reproduction of recorded media	
19	การผลิตถ่านโค้กและผลิตภัณฑ์ที่ได้จากการกลั่นปิโตรเลียม	1	-	-	-	-	-	Manufacture of coke and refined petroleum products	
20	การผลิตเคมีภัณฑ์และผลิตภัณฑ์เคมี	36	-113.8	-122.3	-	8.5	-	Manufacture of chemicals and chemical products	
21	การผลิตเภสัชภัณฑ์เคมีภัณฑ์ที่ใช้รักษาโรค และผลิตภัณฑ์จากพืชและสัตว์ที่ใช้รักษาโรค	7	0.3	-0.7	-	1.0	-	Manufacture of pharmaceuticals, medicinal chemical and botanical products	
22	การผลิตผลิตภัณฑ์ยางและพลาสติก	10	109.4	-136.3	247.1	-0.7	-0.7	Manufacture of rubber and plastic products	

ตาราง 8 ส่วนเปลี่ยนแปลงของมูลค่าวัตถุดิบและวัสดุประกอบฯ และสินค้าคงเหลือในปี 2559 จำแนกตามหมวดย่อยอุตสาหกรรม (ต่อ)
Table 8 Change in Value of Stocks In 2016 by Division of Industry (cont'd)

รหัส Code	หมวดย่อยอุตสาหกรรม	จำนวน สถาน- ประกอบ การ Number of establishments	ส่วนเปลี่ยนแปลงของมูลค่าวัตถุดิบและวัสดุประกอบฯ และสินค้าคงเหลือ (พันบาท In Thousand Baht)						Division of industry
			รวม Total	Change in value of stocks		สินค้า สำเร็จรูป Finished goods	สินค้าที่ซื้อ มา จำนวน ใน สภาพ เดิม Goods purchased for resale	สินค้า คงเหลือ ใน มือ Inventory	
				วัตถุดิบและ วัสดุประกอบฯ Materials and components	สินค้าระหว่าง ผลิต Work in progress				
23	การผลิตผลิตภัณฑ์อื่น ๆ ที่ทำจาก แร่โลหะ	54	-2,533.3	-1,595.3	791.0	-1,193.2	-535.7	Manufacture of other non-metallic mineral products	
24	การผลิตโลหะขั้นมูลฐาน	8	94.4	301.6	-13.0	-194.3	-	Manufacture of basic metals	
25	การผลิตผลิตภัณฑ์โลหะประดิษฐ์ (ยกเว้นเครื่องจักรและอุปกรณ์)	145	-5,642.3	-4,065.8	-603.8	-549.3	-423.3	Manufacture of fabricated metal products (excepts machinery and equipment)	
27	การผลิตอุปกรณ์ไฟฟ้า	12	-107.3	-69.1	-	-38.2	-	Manufacture of electrical equipment	
28	การผลิตเครื่องจักรและเครื่องมือ ซึ่งไม่ได้จัดประเภทไว้ในที่อื่น	38	-676.2	-784.5	214.1	-105.8	-	Manufacture of machinery and equipment, n.e.c	
29	การผลิตยานยนต์ รถพ่วง และ รถกึ่งพ่วง	6	-167.0	-84.5	-45.0	-45.0	-	Manufacture of motor vehicles, trailers and semi-trailers	
31	การผลิตเฟอร์นิเจอร์	40	-7,147.5	-1,619.8	-3.9	-5,995.0	471.3	Manufacture of furniture	
32	การผลิตผลิตภัณฑ์อื่น ๆ	88	-482.6	-226.0	-145.0	-66.9	-44.8	Other manufacturing	
33	การซ่อมและการติดตั้งเครื่องจักร และอุปกรณ์	28	-81.0	-81.0	-	-	-	Repair and installation of machinery and equipment	
37	การจัดการน้ำเสีย	39	-0.6	-0.6	-	-	-	Sewerage	
38	การเก็บรวบรวมของเสีย การบำบัด และการกำจัดของเสีย รวมถึงการนำ ของเสียกลับมาใช้ใหม่	22	-177.6	-123.1	-	-54.5	-	Waste collection, treatment and disposal activities; materials recovery	

ที่มา : สำนักอุตสาหกรรมการผลิต พ.ศ. 2560 จังหวัด ยโสธร สำนักงานสถิติแห่งชาติ กระทรวงดิจิทัลเพื่อเศรษฐกิจและสังคม

Source : The 2017 Industrial Census, Yasothon Province, National Statistical Office, Ministry of Digital Economy and Society.

ตาราง 9 ค่าใช้จ่ายตั้งโรงงานประกอบการอุตสาหกรรมการผลิตในปี 2559 จำแนกตามหมวดย่อยอุตสาหกรรม
Table 9 Total Expenses of Manufacturing Establishments In 2016 by Division of Industry

รหัส Code	จำนวน สถาน- ประกอบการ Number of establishments	รวม Total	ค่าซื้อวัตถุดิบ และวัสดุประกอบ ที่ใช้ในการผลิต Purchase of materials and components	ค่าเชื้อเพลิง Cost of fuels	ค่าไฟฟ้า ที่จ่ายในการผลิต Electricity used in production	ค่าติดตั้งซ่อมแซมและ บำรุงรักษาสินค้า ที่จำหน่ายให้ลูกค้า Cost of repair and maintenance sales of goods of purchase	ค่าติดตั้งซ่อมแซมและ บำรุงรักษาเครื่องจักร เครื่องมือ เครื่องใช้ Cost of repair and maintenance of machinery and equipment	ค่าจ้างซ่อมแซมและ ค่าจ้างซ่อมแซม เครื่องใช้ สำหรับลูกค้าให้ Cost of contract and commission work for leased employees	ค่าจ้าง ในการขาย Cost of sale	ค่าใช้จ่าย ในการบริหาร และดำเนินงาน Administrative expense	ค่าใช้จ้ออื่น ๆ Other expenses	Division of industry
10	7,545	4,626,249.8	3,711,454.6	92,238.7	225,159.5	923.0	81,709.5	95,791.9	147,634.4	181,602.3	21,778.1	Total
11	2,798	2,762,923.8	2,206,412.3	81,355.1	185,353.5	225.9	66,101.6	-	86,905.4	103,737.3	19,302.5	Manufacture of food products
13	57	19,674.8	10,463.9	88.3	2,646.0	7.5	611.0	-	3,546.3	1,649.9	50.0	Manufacture of beverages
14	694	432,000.2	268,299.3	154.9	7,918.8	-	3,531.7	93,047.3	10,401.1	21,362.3	73.0	Manufacture of textiles
15	536	404,709.9	386,918.6	16.7	5,862.2	31.9	2,555.4	978.3	1,385.0	6,932.4	11.2	Manufacture of wearing apparel
16	38	9,758.6	7,500.6	0.5	1,062.3	-	62.2	300.0	431.9	377.2	24.0	Manufacture of leather and related products
18	2,844	99,941.2	85,024.1	500.3	3,195.6	30.0	497.7	6.4	4,917.5	5,036.6	152.8	Manufacture of wood and of products of wood and cork (except furniture); manufacture of articles of straw and plaiting materials
19	44	28,033.0	18,352.8	191.1	1,711.6	78.5	1,078.1	120.0	341.9	6,026.6	-	Printing and reproduction of recorded media
20	1	D	D	D	D	-	D	-	D	D	D	Manufacture of coke and refined petroleum products
21	36	30,990.5	30,339.6	94.1	106.4	-	52.0	-	96.6	271.2	0.7	Manufacture of chemicals and chemical products
22	7	907.1	806.7	10.4	29.9	-	-	-	19.2	40.9	-	Manufacture of pharmaceuticals, medicinal chemical and botanical products
23	10	15,175.0	10,473.9	47.8	2,642.1	-	14.0	-	190.6	1,183.2	555.4	Manufacture of rubber and plastic products
24	54	260,757.7	211,609.1	174.9	3,053.0	-	3,185.9	-	17,460.8	14,103.3	68.3	Manufacture of other non-metallic mineral products
25	8	57,442.5	52,882.3	1,257.0	1,825.9	95.7	133.0	-	40.0	1,208.7	-	Manufacture of basic metals
27	145	65,463.8	56,487.6	1,178.4	1,578.9	273.0	736.1	140.0	835.3	3,221.1	33.4	Manufacture of fabricated metal products (except machinery and equipment)
28	12	2,783.5	2,445.9	132.9	6.3	1.0	2.1	-	62.7	97.3	10.3	Manufacture of electrical equipment
29	38	38,226.6	32,681.1	95.2	467.0	57.9	214.7	1,200.0	1,808.1	618.2	1,084.6	Manufacture of machinery and equipment, n.e.c.
31	6	6,037.8	5,120.0	16.2	104.9	-	29.0	-	396.0	296.7	-	Manufacture of motor vehicles, trailers and semi-trailers
32	40	92,206.2	47,953.8	5,354.9	5,648.1	-	688.9	-	14,567.7	4,692.4	0.4	Manufacture of furniture
	88	22,524.9	20,013.3	32.7	301.1	1.5	45.2	-	270.3	1,372.8	195.0	Other manufacturing

(พันบาท In Thousand Baht)

ตาราง 9 ค่าใช้จ่ายทั้งสิ้นของสถานประกอบการอุตสาหกรรมการผลิตในปี 2559 จำแนกตามหน่วยย่อยอุตสาหกรรม (ต่อ)
Table 9 Total Expenses of Manufacturing Establishments In 2016 by Division of Industry (cont'd)

รหัส Code	จำนวน สถาน- ประกอบการ Number of establishments	รวม Total	ค่าซื้อวัตถุดิบ และวัสดุประกอบ ที่ใช้ในการผลิต Purchase of materials and components	ค่าเชื้อเพลิง Cost of fuels ที่ใช้จ่ายในการผลิต Electricity used in production	ค่าติดตั้งซ่อมแซมและ บำรุงรักษาชิ้นส่วน ที่จำหน่ายให้ลูกค้า Cost of repair and maintenance sales of goods of purchase	ค่าติดตั้งซ่อมแซมและ บำรุงรักษาเครื่องจักร เครื่องมือ Cost of repair and maintenance of machinery and equipment	ค่าซื้อสินค้า ในสถานที่ Purchase of goods for resale	ค่าจ้างเหมาจ่ายให้ สถานประกอบการ อื่นผลิตสินค้าให้ Cost of contract and commission work	ค่าธรรมเนียม ที่จ่าย สำหรับจ้างเช่า Fees paid for leased employees	ค่าใช้จ่าย ในการขาย Cost of sale	ค่าใช้จ่าย ในการบริหาร และดำเนินงาน Administrative expense	ค่าใช้จ่ายอื่น ๆ Other expenses	Division of industry	
														(พันบาท In Thousand Baht)
33	การซ่อมและการติดตั้งเครื่องจักรและอุปกรณ์	28	5,885.2	4,651.4	61.2	154.7	-	-	-	312.0	548.9	-	4.5	Repair and instalation of machinery and equipment
37	การจัดทำบัญชี	39	5,807.0	1,750.5	486.3	27.5	120.0	-	-	60.0	2,759.8	-	33.0	Sewerage
38	การเก็บรวบรวมของเสีย การบำบัด และ การกำจัดของเสีย รวมถึงการนำของเสีย กลับมาใช้ใหม่	22	19,684.9	19,352.5	58.5	66.8	-	-	-	4.0	90.2	-	-	Waste collection, treatment and disposal activities; materials recovery

ที่มา : สำนักงานอุตสาหกรรม พ.ศ.2560 จังหวัด ยโสธร สำนักงานสถิติแห่งชาติ กระทรวงดิจิทัลเพื่อเศรษฐกิจและสังคม

Source : The 2017 Industrial Census, Yasothon Province, National Statistical Office, Ministry of Digital Economy and Society.

ตาราง 10 รายรับทั้งสิ้นของสถานประกอบการอุตสาหกรรมการผลิตในปี 2559 จำแนกตามหมวดย่อยอุตสาหกรรม

Table 10 Total Receipts of Manufacturing Establishments In 2016 by Division of Industry

รหัส Code	หมวดย่อยอุตสาหกรรม	จำนวน สถานประกอบการ Number of establishments	รวม Total	มูลค่าขายผลิต Sales of goods produced	รายรับจาก การขายสินค้า ที่ซื้อมาจำหน่าย ในสภาพเดิม Sales of goods purchased for resale	รายรับจากการ รับจ้างเหมาทำการ ผลิตสินค้า Receipts for contract and commission work	รายรับจากการ บริการ บำรุงรักษา ซ่อมแซมฯ Receipts for repair and installation work done for others	รายรับจากการ ให้เช่าที่ดิน Receipts for rent on land	รายรับจากการให้เช่า อาคารพร้อมที่ดินฯ Receipts for rent on building, vehicle, machinery and equipment	เงินปันผล Dividend	ดอกเบี้ย Interest	กำไรจากการ เปลี่ยนแปลง อัตราแลกเปลี่ยนฯ Gain from currency exchange	รายรับอื่น ๆ Other receipts	Division of industry	(พันบาท In Thousand Baht)
			7,545	7,008,210.8	75,930.2	10,548.8	884.7	-	180.0	28.5	15.5	0.3	11,731.0	Total	
10	การผลิตภัตตาคาร	2,798	4,306,713.8	4,286,010.2	14,526.5	2,462.3	-	-	-	20.0	-	-	3,694.9	Manufacture of food products	
11	การผลิตเครื่องดื่ม	57	45,496.6	44,536.6	960.0	-	-	-	-	-	-	-	-	Manufacture of beverages	
13	การผลิตเสื้อผ้า	694	578,087.2	543,119.9	29,134.4	5,607.7	60.0	-	-	-	14.0	0.3	150.8	Manufacture of textiles	
14	การผลิตเสื้อผ้าเครื่องแต่งกาย	536	634,599.6	631,533.5	15.0	430.0	-	-	180.0	-	-	-	2,441.1	Manufacture of wearing apparels	
15	การผลิตเครื่องหนังและผลิตภัณฑ์ที่เกี่ยวข้อง	38	18,477.0	18,477.0	-	-	-	-	-	-	-	-	-	Manufacture of leather and related products	
16	การผลิตไม้และผลิตภัณฑ์จากไม้และไม้ก๊อก (ยกเว้นเฟอร์นิเจอร์) การผลิตสิ่งของ จากฟางและวัสดุที่สานอื่นๆ	2,844	247,850.8	244,088.7	698.3	250.0	180.0	-	-	8.5	1.1	-	2,624.1	Manufacture of wood and of products of wood and cork (except furniture); manufacture of articles of straw and plaiting materials	
18	การพิมพ์และการผลิตข้อเขียนที่พิมพ์	44	55,140.8	54,125.4	178.9	607.1	10.0	-	-	-	-	-	219.4	Printing and reproduction of recorded media	
19	การผลิตถ่านโค้กและผลิตภัณฑ์ที่ได้จากการถลุงปิโตรเลียม	1	D	D	-	-	-	-	-	-	-	-	-	Manufacture of coke and refined petroleum products	
20	การผลิตเคมีภัณฑ์และผลิตภัณฑ์เคมี	36	40,037.2	39,991.0	46.3	-	-	-	-	-	-	-	-	Manufacture of chemicals and chemical products	
21	การผลิตเภสัชภัณฑ์ เคมีภัณฑ์ที่ใช้รักษาโรคและสัตว์ที่ใช้รักษาโรค	7	1,511.3	1,511.3	-	-	-	-	-	-	-	-	-	Manufacture of pharmaceuticals, medicinal chemical and botanical products	
22	การผลิตภัณฑ์ยางและพลาสติก	10	23,097.6	22,941.6	156.0	-	-	-	-	-	-	-	-	Manufacture of rubber and plastic products	
23	การผลิตภัณฑ์อื่นๆ ที่ทำจากแร่โลหะ	54	335,392.3	320,439.7	13,992.6	60.0	-	-	-	-	-	-	900.0	Manufacture of other non-metallic mineral products	
24	การผลิตโลหะขั้นพื้นฐาน	8	100,496.7	100,411.0	-	-	54.0	-	-	-	-	-	-	Manufacture of basic metals	

ตาราง 10 รายรับทั้งสิ้นของสถานประกอบการอุตสาหกรรมผลิตในปี 2559 จำแนกตามหมวดย่อยอุตสาหกรรม (ต่อ)
Table 10 Total Receipts of Manufacturing Establishments In 2016 by Division of Industry (cont'd)

รหัส Code	หมวดย่อยอุตสาหกรรม Division of industry	จำนวน สถานประกอบการ Number of establishments	รวม Total	มูลค่าขายผลิต Sales of goods produced	รายรับจาก การขายสินค้า ที่ซื้อเข้ามา ในสภาพเดิม Sales of goods purchased for resale	รายรับจากการ รับจ้างเหมาทำการ ผลิตสินค้า Receipts for contract and commission work	รายรับจากการให้ บริการ ซ่อมแซม Receipts for repair and installation work done for others	รายรับจากการ ให้เช่าที่ดิน Receipts for rent on land	รายรับจากการ อาคาร เช่า Receipts for rent on building, vehicle, machinery and equipment	เงินปันผล Dividend	ดอกเบี้ย Interest	กำไรจากการ เปลี่ยนแปลง อัตราแลกเปลี่ยน Gain from currency exchange		รายรับอื่น ๆ Other receipts	
												กำไรจากการ เปลี่ยนแปลง อัตราแลกเปลี่ยน Gain from currency exchange	รายรับอื่น ๆ Other receipts		
25	การผลิตผลิตภัณฑ์โลหะประดิษฐ์ (ยกเว้นเครื่องจักรและอุปกรณ์)	145	135,461.3	133,310.8	1,453.0	136.7	481.0	-	-	-	-	-	-	-	79.9 Manufacture of fabricated metal products (excepts machinery and equipment)
27	การผลิตอุปกรณ์ไฟฟ้า	12	4,152.0	4,120.0	32.0	-	-	-	-	-	-	-	-	-	- Manufacture of electrical equipment
28	การผลิตเครื่องจักรและเครื่องมือ ซึ่งมีได้จัดประเภทไว้ในที่อื่น	38	73,718.8	72,839.5	-	723.5	84.7	-	-	-	-	-	-	-	71.2 Manufacture of machinery and equipment, n.e.c
29	การผลิตยานยนต์ รถพ่วง และรถกึ่งพ่วง	6	9,745.5	9,678.0	67.5	-	-	-	-	-	-	-	-	-	- Manufacture of motor vehicles, trailers and semi-trailers
31	การผลิตเฟอร์นิเจอร์	40	132,203.2	118,316.6	13,620.0	259.6	-	-	-	-	-	-	-	-	7.0 Manufacture of furniture
32	การผลิตผลิตภัณฑ์อื่น ๆ	88	37,772.4	35,431.2	1,049.8	-	-	-	-	-	0.4	-	-	-	1,291.0 Other manufacturing
33	การซ่อมและการติดตั้งเครื่องจักรและ อุปกรณ์	28	11,835.9	11,820.0	-	-	15.0	-	-	-	-	-	-	-	0.9 Repair and installation of machinery and equipment
37	การจัดการน้ำเสีย	39	10,857.0	10,668.0	-	-	-	-	-	-	-	-	-	-	189.0 Sewerage
38	การเก็บรวบรวมของเสีย การบำบัด และการกำจัดของเสีย รวมถึงการนำ ของเสียกลับมาใช้ใหม่	22	36,714.6	36,672.6	-	12.0	-	-	-	-	-	-	-	-	30.0 Waste collection, treatment and disposal activities; materials recovery

ที่มา : สำนักงานอุตสาหกรรม พ.ศ.2560 จังหวัด ยโสธร สำนักงานสถิติแห่งชาติ กระทรวงดิจิทัลเพื่อเศรษฐกิจและสังคม

Source : The 2017 Industrial Census, Yasothon Province, National Statistical Office, Ministry of Digital Economy and Society.

ตาราง 11 มูลค่าตามบัญชีของสินทรัพย์ถาวรในปี 2559 จำแนกตามหมวดย่อยอุตสาหกรรม
Table 11 Book Value of Fixed Assets In 2016 by Division of Industry

รหัส Code	จำนวน สถาน- ประกอบ Number of establish- ments	มูลค่าสินทรัพย์ต้นงวด		Value of assets 1 Jan. 2016		มูลค่าสินทรัพย์ปลายงวด		value of assets 31 Dec. 2016		Division of industry										
		รวม Total	ที่ดิน Land	อาคารและ สิ่งก่อสร้าง Building and construction	มูลค่าสินทรัพย์ถาวร		Book value of fixed assets		เครื่องมือ สำนักงาน Office appliances tools		เครื่องมือ อื่นๆ Other tools fixed assets									
					รวม Total	ที่ดิน Land	อาคารและ สิ่งก่อสร้าง Building and construction	เครื่องมือ สำนักงาน Office appliances tools				เครื่องมือ อื่นๆ Other tools fixed assets								
รวม	7,545	5,425,025.6	1,537,432.9	1,475,810.8	1,282,123.5	1,031,779.1	14,173.6	58,463.1	25,242.7	5,089,931.7	1,550,663.4	1,418,449.1	1,164,433.8	874,463.2	13,167.6	47,019.9	21,734.7	Total		
10		การผลิตภัตตาคาร	2,798	3,427,217.9	1,027,758.2	980,550.2	990,412.2	378,978.3	3,870.7	22,910.8	22,737.4	3,265,431.7	1,038,288.9	947,942.0	910,543.5	327,278.0	3,267.4	18,474.2	19,637.8	Manufacture of food products
11		การผลิตเครื่องดื่ม	57	117,344.4	24,433.6	24,632.7	31,256.6	32,414.9	355.1	4,251.5	-	107,725.3	24,433.6	23,585.9	28,533.8	27,461.9	319.7	3,390.5	-	Manufacture of beverages
13		การผลิตสิ่งทอ	694	436,483.2	54,832.3	144,369.9	38,497.0	188,713.7	4,662.9	5,406.4	1.0	383,583.9	54,556.4	137,350.8	30,802.4	152,311.6	4,187.5	4,375.1	-	Manufacture of textiles
14		การผลิตเสื้อผ้าเครื่องแต่งกาย	536	246,035.7	68,855.6	92,602.3	18,773.8	62,252.0	782.4	1,750.2	1,019.3	224,656.1	68,958.6	87,283.5	15,053.8	50,347.7	688.7	1,508.3	815.5	Manufacture of wearing apparels
15		การผลิตเครื่องหนังและผลิตภัณฑ์ที่เกี่ยวข้อง	38	24,132.3	8,200.0	8,646.3	3,041.8	3,952.5	77.5	214.3	-	22,316.8	8,200.0	8,199.2	2,443.9	3,237.0	62.7	174.0	-	Manufacture of leather and related products
16		การผลิตไม้และผลิตภัณฑ์จากไม้และไม้กอก (ยกเว้นขี้เถ้าและขี้เถ้า) การผลิตสิ่งทอ จากฟางและวัสดุถักสานอื่นๆ	2,844	381,279.1	123,377.3	79,164.3	16,647.8	153,153.4	275.5	8,660.9	-	339,705.9	123,398.1	74,449.2	12,037.8	122,745.5	252.3	6,822.9	-	Manufacture of wood and of products of wood and cork (except furniture); manufacture of articles of straw and plaiting materials
18		การพิมพ์และการผลิตที่เสียบนที่ขลุ่ย	44	154,781.3	65,433.3	33,890.5	32,153.1	19,418.0	1,662.3	1,573.1	651.0	146,795.0	65,433.3	32,326.6	28,621.8	16,362.3	2,088.1	1,348.4	614.6	Printing and reproduction of recorded media
19		การผลิตภาชนะดินเผาและผลิตภัณฑ์ที่ได้จากการกลั่นปิโตรเลียม	1	D	D	D	D	D	D	D	-	D	D	D	D	D	D	D	D	Manufacture of coke and refined petroleum products
20		การผลิตเคมีภัณฑ์และผลิตภัณฑ์เคมี	36	6,955.8	1,492.2	922.9	339.5	3,964.3	32.4	204.5	-	5,717.3	1,492.2	868.0	271.6	2,897.6	28.2	159.7	-	Manufacture of chemicals and chemical products
21		การผลิตเภสัชภัณฑ์ เคมีภัณฑ์ที่ใช้รักษาโรค และผลิตภัณฑ์จากพืชและสัตว์ที่ใช้รักษาโรค	7	1,683.5	166.7	660.0	184.0	638.3	2.5	32.0	-	1,670.6	166.7	630.2	316.0	527.5	2.3	28.0	-	Manufacture of pharmaceuticals, medicinal chemical and botanical products
22		การผลิตผลิตภัณฑ์ยางและพลาสติก	10	8,837.5	800.0	780.0	5,726.0	1,450.4	44.4	36.7	-	7,089.3	800.0	734.3	4,410.1	1,086.3	34.8	24.0	-	Manufacture of rubber and plastic products
23		การผลิตผลิตภัณฑ์อื่นๆ ที่ทำจากแร่โลหะ	54	192,157.0	59,979.0	24,550.0	47,153.6	55,979.0	894.6	3,100.8	500.0	175,803.6	59,979.0	23,337.0	40,140.4	48,764.2	790.8	2,392.1	400.0	Manufacture of other non-metallic mineral products
24		การผลิตโลหะขั้นมูลฐาน	8	13,851.6	3,620.0	2,420.0	3,625.0	4,065.0	56.0	29.6	36.0	12,158.3	3,630.0	2,278.0	2,900.0	3,252.0	44.8	24.7	28.8	Manufacture of basic metals
25		การผลิตผลิตภัณฑ์โลหะประดิษฐ์ (ยกเว้นเครื่องจักรและอุปกรณ์)	145	109,685.8	23,154.3	18,897.4	32,707.0	31,271.2	623.6	3,032.2	-	95,114.6	23,153.1	17,953.8	26,112.5	24,945.1	546.4	2,403.8	-	Manufacture of fabricated metal products (excepts machinery and equipment)
27		การผลิตอุปกรณ์ไฟฟ้า	12	3,457.0	1,440.0	254.0	30.0	1,698.0	10.0	25.0	-	3,103.8	1,440.0	229.8	24.0	1,381.0	9.0	20.0	-	Manufacture of electrical equipment
28		การผลิตเครื่องจักรและเครื่องมือซึ่งมีวัตถุประสงค์ไปนึ่งอื่น	38	28,694.1	5,419.9	4,970.0	4,996.1	12,695.5	82.8	529.8	-	24,961.9	5,420.1	4,698.6	4,070.5	10,283.6	74.6	414.6	-	Manufacture of machinery and equipment, n.e.c
29		การผลิตยานยนต์ รถพ่วง และรถกึ่งพ่วง	6	4,694.5	640.0	1,070.0	545.0	2,270.0	-	169.5	-	4,034.1	640.0	1,019.0	426.0	1,815.0	-	134.1	-	Manufacture of motor vehicles, trailer and semi-trailers
31		การผลิตเฟอร์นิเจอร์	40	134,872.3	41,833.3	35,411.5	28,313.3	23,552.0	338.3	5,424.1	-	121,576.9	41,833.3	33,644.6	22,642.5	18,841.9	296.2	4,318.4	-	Manufacture of furniture
32		การผลิตผลิตภัณฑ์อื่นๆ	88	41,761.2	13,650.0	12,238.9	2,680.0	12,550.4	97.5	280.3	264.0	38,250.0	13,659.6	11,643.3	2,065.0	10,371.5	86.9	214.5	211.2	Other manufacturing

(พันบาท In Thousand Baht)

ตาราง 11 มูลค่าตามบัญชีของสินทรัพย์ถาวรในปี 2559 จำแนกตามหมวดย่อยอุตสาหกรรม (ต่อ)
Table 11 Book Value of Fixed Assets In 2016 by Division of Industry (cont'd)

รหัส Code	จำนวน สถาน- ประกอบการ Number of establish- ments	มูลค่าสินทรัพย์ตามงวด											Division of Industry					
		มูลค่าสินทรัพย์ถาวร 1 Jan. 2016					มูลค่าสินทรัพย์ถาวร 31 Dec. 2016					สินทรัพย์ อื่น ๆ Other fixed assets						
		รวม Total	ที่ดิน Land	อาคารและ สิ่งก่อสร้าง Building and construction	เครื่องจักร Machinery	ยานพาหนะ Vehicles	เครื่องใช้ สำนักงาน Office appliances	เครื่องมือ อื่น ๆ Other tools	สินทรัพย์ อื่น ๆ Other fixed assets	รวม Total	ที่ดิน Land			อาคารและ สิ่งก่อสร้าง Building and construction	เครื่องจักร Machinery	ยานพาหนะ Vehicles	เครื่องใช้ สำนักงาน Office appliances	เครื่องมือ อื่น ๆ Other tools
33	การซ่อมและการติดตั้งเครื่องจักรและ อุปกรณ์	28	12,739.8	3,370.0	3,299.0	2,043.0	3,710.0	1.8	316.0	-	11,541.2	3,370.0	3,133.1	1,714.4	3,067.0	1.4	255.3	- Repair and installation of machinery and equipment
37	การจัดการน้ำเสีย	39	21,101.4	2,187.0	1,689.9	4,770.0	12,360.0	-	85.5	9.0	18,046.9	2,187.0	1,600.9	3,960.0	10,230.0	-	62.1	6.9 Sewerage
38	การเก็บรวบรวมของเสีย การบำบัด และกำจัดของเสีย รวมถึง การนำของเสียกลับมาใช้ใหม่	22	15,876.5	5,472.5	3,533.3	3,855.3	2,736.3	63.7	190.5	25.0	14,130.9	5,472.5	3,364.2	3,104.2	1,973.0	53.8	143.1	20.0 Waste collection, treatment and disposal activities; materials recovery

ที่มา : สำนักทะเบียนอุตสาหกรรม พ.ศ.2560 จังหวัด ยโสธร สำนักงานสถิติแห่งชาติ กระทรวงดิจิทัลเพื่อเศรษฐกิจและสังคม
Source : The 2017 Industrial Census, Yasothon Province, National Statistical Office, Ministry of Digital Economy and Society.

ตาราง 12 มูลค่าสินทรัพย์ถาวรที่เปลี่ยนแปลงระหว่าง มกราคม - ธันวาคม 2559 จำนวนตามหมวดอุตสาหกรรม

Table 12 Value of Fixed Assets Changed In January - December 2016 by Division of Industry

รหัส Code	หมวดอุตสาหกรรม	จำนวน สถาน- ประกอบการ Number of establishments	รวม Total	มูลค่าสินทรัพย์ถาวรที่เปลี่ยนแปลง Change in value of fixed assets		มูลค่าสินทรัพย์ ถาวรที่ขาย Value of disposal of fixed assets	ค่าโอน กรรมสิทธิ์ Ownership transfer fee	Division of industry
				มูลค่าสินทรัพย์ ถาวรที่ซื้อหรือ ผลิตขึ้นเอง Value of new or cost producing of fixed assets	มูลค่าสินทรัพย์ ถาวรที่ขาย Value of disposal of fixed assets			
			รวม	78,040.4	6,602.1	-		Total
10	การผลิตผลิตภัณฑ์อาหาร	7,545	84,642.4	40,363.9	447.0	-	-	Manufacture of food products
11	การผลิตเครื่องดื่ม	2,798	40,811.0	750.0	-	-	-	Manufacture of beverages
13	การผลิตสิ่งทอ	57	750.0	121.8	1,829.0	-	-	Manufacture of textiles
14	การผลิตเสื้อผ้าเครื่องแต่งกาย	694	1,950.8	2,846.0	3,739.6	-	-	Manufacture of wearing apparels
15	การผลิตเครื่องหนังและผลิตภัณฑ์ที่เกี่ยวข้อง	536	6,585.6	6.0	-	-	-	Manufacture of leather and related products
16	การผลิตไม้และผลิตภัณฑ์จากไม้และไม้กอก (ยกเว้นเฟอร์นิเจอร์) การผลิตสิ่งของ จากฟางและวัสดุอีกสถานอื่นๆ	38	6.0	31.2	-	-	-	Manufacture of wood and of products of wood and cork (except furniture); manufacture of articles of straw and plaiting materials
18	การพิมพ์และการผลิตซ้ำสื่อบันทึกข้อมูล	44	-	-	-	-	-	Printing and reproduction of recorded media
19	การผลิตถ่านโค้กและผลิตภัณฑ์ที่ได้จากการถลุงปิโตรเลียม	1	D	D	-	-	-	Manufacture of coke and refined petroleum products
20	การผลิตเคมีภัณฑ์และผลิตภัณฑ์เคมี	36	1.4	-	1.4	-	-	Manufacture of chemicals and chemical products
21	การผลิตเภสัชภัณฑ์ เคมีภัณฑ์ที่ใช้รักษาโรค และผลิตภัณฑ์จากพืชและสัตว์ที่ใช้รักษาโรค	7	-	-	-	-	-	Manufacture of pharmaceuticals, medicinal chemical and botanical products
22	การผลิตผลิตภัณฑ์ยางและพลาสติก	10	306.7	-	306.7	-	-	Manufacture of rubber and plastic products
23	การผลิตผลิตภัณฑ์อื่น ๆ ที่ทำจากแร่โลหะ	54	2,750.0	2,750.0	-	-	-	Manufacture of other non-metallic mineral products

ตาราง 12 มูลค่าสินทรัพย์ถาวรที่เปลี่ยนแปลงระหว่าง มกราคม - ธันวาคม 2559 จำแนกตามหมวดย่อยอุตสาหกรรม (ต่อ)
Table 12 Value of Fixed Assets Changed In January - December 2016 by Division of Industry (cont'd)

รหัส Code	จำนวน สถาน- ประกอบ การ Number of establishments	รวม Total	มูลค่าสินทรัพย์ถาวรที่เปลี่ยนแปลง Change in value of fixed assets			Division of industry
			มูลค่าสินทรัพย์ ถาวรที่ซื้อหรือ ผลิตขึ้นเอง Value of new or cost producing of fixed assets	มูลค่าสินทรัพย์ ถาวรที่ขาย Value of disposal of fixed assets	ค่าโอน กรรมสิทธิ์ Ownership transfer fee	
24	8	-	-	-	-	- Manufacture of basic metals
25	145	309.8	47.7	262.2	-	- Manufacture of fabricated metal products (excepts machinery and equipment)
27	12	-	-	-	-	- Manufacture of electrical equipment
28	38	520.6	520.6	-	-	- Manufacture of machinery and equipment, n.e.c
29	6	75.0	75.0	-	-	- Manufacture of motor vehicles, trailers and semi-trailers
31	40	2.5	2.5	-	-	- Manufacture of furniture
32	88	372.9	364.9	8.0	-	- Other manufacturing
33	28	-	-	-	-	- Repair and installation of machinery and equipment
37	39	-	-	-	-	- Sewerage
38	22	8.1	-	8.1	-	- Waste collection, treatment and disposal activities; materials recovery

ที่มา : สำนักข้อมูลอุตสาหกรรม พ.ศ. 2560 จังหวัด ยโสธร สำนักงานสถิติแห่งชาติ กระทรวงดิจิทัลเพื่อเศรษฐกิจและสังคม

Source : The 2017 Industrial Census, Yasothon Province, National Statistical Office, Ministry of Digital Economy and Society.

ภาคผนวก ข
แผนการเลือกตัวอย่างและการประมาณผล

สำมะโนอุตสาหกรรม พ.ศ. 2560 จังหวัดยโสธร

1. สถานประกอบการที่มีจำนวนคนทำงาน 1 – 10 คน

แผนการสุ่มตัวอย่างที่ใช้เป็นแบบ Stratified Systematic Sampling โดยมีประเภทมาตรฐานอุตสาหกรรม (ประเทศไทย) ปี 2552 (Thailand Standard Industrial Classification: TSIC 2009) ในระดับกิจกรรมเป็นสตราตัม ขนาดของสถานประกอบการเป็นสตราตัมย่อย และสถานประกอบการเป็นหน่วยตัวอย่าง

1.1 การจัดสตราตัม

ประเภทมาตรฐานอุตสาหกรรม (ประเทศไทย) ปี 2552 (Thailand Standard Industrial Classification: TSIC 2009) ในระดับกิจกรรมเป็นสตราตัม ซึ่งมีทั้งสิ้น 409 สตราตัม และในแต่ละประเภทของกิจกรรมได้จำแนกสถานประกอบการตามขนาดของสถานประกอบการ ซึ่งวัดด้วยจำนวนคนทำงานออกเป็น 2 ขนาด หรือ 2 สตราตัมย่อยดังนี้

ขนาดของสถานประกอบการ	1	2
จำนวนคนทำงาน	1-5	6-10

1.2 การเลือกตัวอย่าง

ได้ทำการเลือกสถานประกอบการตัวอย่างในแต่ละสตราตัม และสตราตัมย่อย อย่างอิสระต่อกัน ด้วยวิธีการเลือกตัวอย่างแบบมีระบบ ได้จำนวนสถานประกอบการตัวอย่างทั้งสิ้น 781 แห่ง จากทั้งสิ้น 7,251 แห่ง

2. สถานประกอบการที่มีจำนวนคนทำงานตั้งแต่ 11 คนขึ้นไป

กำหนดให้ทุกสถานประกอบการเป็นหน่วยตัวอย่าง โดยให้ทำการเจนนับสถานประกอบการทุกแห่ง จำนวนทั้งสิ้น 338 แห่ง โดยได้แบ่งสถานประกอบการตามขนาดของสถานประกอบการ ซึ่งวัดด้วยจำนวนคนทำงานออกเป็น 10 ขนาด ดังนี้

ขนาดของสถานประกอบการ	3	4	5	6	7	8	9	10	11	12
จำนวนคนทำงาน	11-15	16-20	21-25	26-30	31-50	51-100	101-200	201-500	501-1,000	≥1,001

3. สรุป จำนวนสถานประกอบการที่ต้องเจนนับมีทั้งสิ้น 1,119 แห่ง

วิธีการประมาณผล ระดับจังหวัด

การเสนอผลการสำรวจ ได้เสนอผลในระดับจังหวัด โดยจำแนกตามการประกอบกิจกรรมทางเศรษฐกิจตามการจัดประเภทมาตรฐานอุตสาหกรรมประเทศไทย ปี 2552 (Thailand Standard Industrial Classification: TSIC-2009) ในระดับหมวดย่อย และขนาดของสถานประกอบการ ซึ่งวัดด้วยจำนวนคนทำงาน 6 ขนาด (จากขนาดย่อยของสถานประกอบการ 12 ขนาด) ดังนี้

ขนาดของสถานประกอบการ	1	2	3	4	5	6
จำนวนคนทำงาน	1 – 15	16 – 25	26 – 30	31 – 50	51 – 200	≥ 201

ในการประมาณค่า กำหนดให้

$$q = 1, 2, 3, \dots, n'_{jklmp} \quad (\text{สถานประกอบการตัวอย่าง})$$

$$p = 1, 2, 3, \dots, 12 \quad (\text{ขนาดย่อยของสถานประกอบการ})$$

$$m = 1, 2, 3, \dots, 409 \quad (\text{กิจกรรม})$$

$$l = 1, 2, 3, \dots, 164 \quad (\text{หมู่ย่อย})$$

$$k = 1, 2, 3, \dots, 78 \quad (\text{หมู่ใหญ่})$$

$$j = 1, 2, 3, \dots, 28 \quad (\text{หมวดย่อย})$$

1. การประมาณค่ายอดรวม

1.1 สูตรการประมาณค่ายอดรวมของลักษณะที่ต้องการศึกษา X สำหรับสถานประกอบการที่มีขนาดย่อยของสถานประกอบการ p หมวดย่อย j คือ

$$\hat{X}'_{jp} = \sum_{k=1}^{78} \sum_{l=1}^{164} \sum_{m=1}^{409} \hat{X}'_{jklmp}$$

โดยที่

\hat{X}'_{jklmp} คือ ค่าประมาณยอดรวมของลักษณะที่ต้องการศึกษา X สำหรับสถานประกอบการที่มีขนาดย่อยของสถานประกอบการ p กิจกรรม m หมู่ย่อย l หมู่ใหญ่ k หมวดย่อย j ซึ่ง

$$\hat{X}'_{jklmp} = w'_{jklmp} \sum_{q=1}^{n'_{jklmp}} x_{jklmpq}$$

x_{jklmpq} คือ ค่าของลักษณะที่ต้องการศึกษา X ของสถานประกอบการตัวอย่าง q ขนาดย่อยของสถานประกอบการ p กิจกรรม m หมู่ย่อย l หมู่ใหญ่ k หมวดย่อย j

w'_{jklmp} คือ ค่าถ่วงน้ำหนักสำหรับสถานประกอบการที่มีขนาดย่อยของสถานประกอบการ p กิจกรรม m หมู่ย่อย l หมู่ใหญ่ k หมวดย่อย j ซึ่ง

$$w'_{jklmp} = \frac{N'_{jklmp}}{n'_{jklmp}}$$

- N'_{jklmp} คือ จำนวนสถานประกอบการทั้งสิ้น สำหรับสถานประกอบการที่มีขนาดย่อยของสถานประกอบการ p กิจกรรม m หมู่ย่อย l หมู่ใหญ่ k หมวดย่อย j
- n'_{jklmp} คือ จำนวนสถานประกอบการที่แน่นับได้ทั้งสิ้น สำหรับสถานประกอบการที่มีขนาดย่อยของสถานประกอบการ p กิจกรรม m หมู่ย่อย l หมู่ใหญ่ k หมวดย่อย j

1.2 สูตรการประมาณค่ายอดรวมของลักษณะที่ต้องการศึกษา X สำหรับสถานประกอบการในหมวดย่อย j ของแต่ละขนาดของสถานประกอบการที่ต้องการนำเสนอผล จำนวน 6 ขนาด คือ

ขนาดของสถานประกอบการ	ค่าประมาณยอดรวม
1-15 คน ($p=1,2,3$)	$\hat{X}_{j1} = \sum_{p=1}^3 \hat{X}'_{jp}$
16-25 คน ($p=4,5$)	$\hat{X}_{j2} = \sum_{p=4}^5 \hat{X}'_{jp}$
26-30 คน ($p=6$)	$\hat{X}_{j3} = \hat{X}'_{j6}$
31-50 คน ($p=7$)	$\hat{X}_{j4} = \hat{X}'_{j7}$
51-200 คน ($p=8,9$)	$\hat{X}_{j5} = \sum_{p=8}^9 \hat{X}'_{jp}$
>200 คน ($p=10,11,12$)	$\hat{X}_{j6} = \sum_{p=10}^{12} \hat{X}'_{jp}$

2. การประมาณค่าความแปรปรวนของค่าประมาณยอดรวม

สูตรการประมาณค่าความแปรปรวนของค่าประมาณยอดรวมของลักษณะที่ต้องการศึกษา X สำหรับสถานประกอบการที่มีจำนวนคนทำงาน 1 – 10 คน ($p = 1, 2$) ขนาดย่อยของสถานประกอบการ p

หมวดย่อย j คือ

$$\hat{V}(\hat{X}'_{jp}) = \sum_{k=1}^{78} \sum_{l=1}^{164} \sum_{m=1}^{409} V(\hat{X}'_{jklmp})$$

โดยที่

$V(\hat{X}'_{jklmp})$ คือ ค่าประมาณความแปรปรวนของค่าประมาณยอดรวมของลักษณะที่ต้องการศึกษา X สำหรับสถานประกอบการที่มีขนาดย่อยของสถานประกอบการ p กิจกรรม m หมู่ย่อย l หมู่ใหญ่ k หมวดย่อย j ซึ่ง

$$\hat{V}(\hat{X}'_{jklmp}) = N'_{jklmp} (N'_{jklmp} - n'_{jklmp}) \frac{S_{jklmp}^2}{n'_{jklmp}}$$

และ

$$s_{jklmp}^2 = \frac{1}{n'_{jklmp} - 1} \left[\sum_{q=1}^{n'_{jklmp}} x_{jklmpq}^2 - \frac{\left(\sum_{q=1}^{n'_{jklmp}} x_{jklmpq} \right)^2}{n'_{jklmp}} \right]$$

3. การประมาณค่าสัมประสิทธิ์การแปรผันของค่าประมาณยอดรวม

สูตรการประมาณค่าสัมประสิทธิ์การแปรผันของค่าประมาณยอดรวมของลักษณะที่ต้องการศึกษา X สำหรับสถานประกอบการที่มีจำนวนคนทำงาน 1 - 10 คน ($p = 1, 2$) ขนาดย่อยของสถานประกอบการ p หมวดย่อย j คือ

$$cv(\hat{X}'_{jp}) = \sqrt{\frac{V(\hat{X}'_{jp})}{\hat{X}'_{jp}}}$$

ตาราง 1 ค่าสัมประสิทธิ์การแปรผัน (C.V.) ของจำนวนคนทำงาน ลูกจ้าง ค่าตอบแทนแรงงาน มูลค่าผลผลิต และค่าใช้จ่ายชั้นกลาง สำหรับขนาดของสถานประกอบการ 1 - 5 คน

TABLE 1 C.V. OF NUMBER OF PERSONS ENGAGED, EMPLOYEES, REMUNERATION, VALUE OF GROSS OUTPUT AND INTERMEDIATE CONSUMPTION BY CATEGORY OF INDUSTRY FOR ESTABLISHMENTS WITH 1 - 5 PERSONS ENGAGED

รหัส Code	ประเภทอุตสาหกรรม	จำนวน คนทำงาน Number of persons engaged		ลูกจ้าง จำนวน ค่าตอบแทน Remuneration		มูลค่าผลผลิต Value of gross output	ค่าใช้จ่าย ชั้นกลาง Intermediate consumption	Category of industry
		จำนวน Number of persons engaged	จำนวน Number	ค่าตอบแทน Remuneration	ค่าตอบแทน Remuneration			
10	การผลิตผลิตภัณฑ์อาหาร	*	*	*	*	*	*	Manufacture of food products
11	การผลิตเครื่องดื่ม	6.3	11.4	21.1	15.5	15.6	15.6	Manufacture of beverages
13	การผลิตสิ่งทอ	7.5	18.1	23.9	18.3	20.0	20.0	Manufacture of textiles
14	การผลิตเสื้อผ้าเครื่องแต่งกาย	7.1	28.7	29.7	13.5	16.7	16.7	Manufacture of wearing apparels
15	การผลิตเครื่องหนังและผลิตภัณฑ์ที่เกี่ยวข้อง	9.0	**	**	8.4	9.2	9.2	Manufacture of leather and related products
16	การผลิตไม้และผลิตภัณฑ์จากไม้และไม้ก๊อก (ยกเว้นเฟอร์นิเจอร์) การผลิตสิ่งของจากฟางและวัสดุอีกสถานอื่นๆ	*	*	*	*	*	*	Manufacture of wood and of products of wood and cork (except furniture); manufacture of articles of straw and plaiting materials
18	การพิมพ์และการผลิตซ้ำสื่อบันทึกข้อมูล	10.0	28.9	28.9	8.6	10.0	10.0	Printing and reproduction of recorded media
19	การผลิตถ่านโค้กและผลิตภัณฑ์ที่ได้จากการถ่านปิโตรเลียม	-	-	-	-	-	-	Manufacture of coke and refined petroleum products
20	การผลิตเคมีภัณฑ์และผลิตภัณฑ์เคมี	9.3	30.0	**	23.7	12.0	12.0	Manufacture of chemicals and chemical products
21	การผลิตเภสัชภัณฑ์ เคมีภัณฑ์ที่ใช้รักษาโรค และผลิตภัณฑ์จากพืชและสัตว์ที่ใช้รักษาโรค	28.5	**	**	16.3	12.8	12.8	Manufacture of pharmaceuticals, medicinal chemical and botanical products
22	การผลิตผลิตภัณฑ์ยางและพลาสติก	-	-	-	-	-	-	Manufacture of rubber and plastic products
23	การผลิตผลิตภัณฑ์อื่นๆ ที่ทำจากแร่โลหะ	*	*	*	*	*	*	Manufacture of other non-metallic mineral products
24	การผลิตโลหะขั้นมูลฐาน	-	-	-	-	-	-	Manufacture of basic metals
25	การผลิตผลิตภัณฑ์โลหะประดิษฐ์ (ยกเว้นเครื่องจักรและอุปกรณ์)	6.3	16.4	15.6	11.4	9.8	9.8	Manufacture of fabricated metal products (excepts machinery and equipment)
27	การผลิตอุปกรณ์ไฟฟ้า	-	-	-	-	-	-	Manufacture of electrical equipment
28	การผลิตเครื่องจักรและเครื่องมือ ซึ่งมิได้จัดประเภทไว้ในที่อื่น	8.7	23.5	24.6	10.5	12.0	12.0	Manufacture of machinery and equipment, n.e.c
29	การผลิตยานยนต์ รถพ่วง และรถกึ่งพวง	-	-	0.2	7.1	14.7	14.7	Manufacture of motor vehicles, trailers and semi-trailers
31	การผลิตเฟอร์นิเจอร์	10.8	23.9	**	**	**	**	Manufacture of furniture

หน่วย: เปอร์เซ็นต์ (%)

ตาราง 1 คำสัมประสิทธิ์การแปรผัน (C.V.) ของจำนวนคนทำงาน ลูกจ้าง ค่าตอบแทนแรงงาน มูลค่าผลผลิต และค่าใช้จ่ายขั้นกลาง จำแนกตามประเภทอุตสาหกรรม สำหรับขนาดของสถานประกอบการ 1 - 5 คน (ต่อ)

TABLE 1 C.V. OF NUMBER OF PERSONS ENGAGED, EMPLOYEES, REMUNERATION, VALUE OF GROSS OUTPUT AND INTERMEDIATE CONSUMPTION BY CATEGORY OF INDUSTRY FOR ESTABLISHMENTS WITH 1 - 5 PERSONS ENGAGED (CONT'D)

รหัส Code	ประเภทอุตสาหกรรม	จำนวน		ลูกจ้าง Employees		มูลค่าผลผลิต Value of gross output	ค่าใช้จ่าย ขั้นกลาง Intermediate consumption	Category of industry
		คนทำงาน Number of persons engaged	จำนวน Number	ค่าตอบแทน Remuneration	ค่าใช้จ่าย ขั้นกลาง Intermediate consumption			
32	การผลิตผลิตภัณฑ์อื่น ๆ	6.3	**	19.3	19.0	21.6	21.6	Other manufacturing
33	การซ่อมและการติดตั้งเครื่องจักรและอุปกรณ์	*	*	*	*	*	*	Repair and installation of machinery and equipment
37	การจัดหาน้ำเสีย	4.5	24.0	26.1	8.7	8.2	8.2	Sewerage
38	การเก็บรวบรวมของเสีย การบำบัด และการกำจัดของเสีย รวมถึงการนำของเสียกลับมาใช้ใหม่	2.9	3.7	16.4	**	**	**	Waste collection, treatment and disposal activities; materials recovery

หน่วย: เปอร์เซ็นต์ (%)

หมายเหตุ : 1. * หมายถึง ไม่สามารถประมาณค่าได้

2. ** หมายถึง ค่า c.v. มีค่าสูง

Note : 1. * means this value cannot be estimated.

2. ** means this value is not acceptable

ตาราง 2 คำสัมประสิทธิ์การแปรผัน (C.V.) ของจำนวนคนทำงาน ลูกจ้าง ค่าตอบแทนแรงงาน มูลค่าผลผลิต และค่าใช้จ่ายขั้นกลาง จำแนกตามประเภทอุตสาหกรรม สำหรับขนาดของสถานประกอบการ 6 - 10 คน
TABLE 2 C.V. OF NUMBER OF PERSONS ENGAGED, EMPLOYEES, REMUNERATION, VALUE OF GROSS OUTPUT AND INTERMEDIATE CONSUMPTION BY CATEGORY OF INDUSTRY

FOR ESTABLISHMENTS WITH 6 - 10 PERSONS ENGAGED

รหัส Code	ประเภทอุตสาหกรรม	จำนวน คนทำงาน Number of persons engaged		ลูกจ้าง จำนวน Number		มูลค่าผลผลิต Value of gross output		ค่าใช้จ่าย ขั้นกลาง Intermediate consumption		Category of industry
		*	*	*	*	*	*	*	*	
10	การผลิตภัณฑาคารอาหาร	*	*	*	*	*	*	*	*	Manufacture of food products
11	การผลิตเครื่องดื่ม	3.1	4.0	9.2	10.0	13.0	13.0	13.0	13.0	Manufacture of beverages
13	การผลิตสิ่งทอ	2.6	3.4	10.6	21.5	24.9	24.9	24.9	24.9	Manufacture of textiles
14	การผลิตเสื้อผ้าเครื่องแต่งกาย	4.9	6.0	6.6	12.6	19.1	19.1	19.1	19.1	Manufacture of wearing apparels
15	การผลิตเครื่องหนังและผลิตภัณฑ์ที่เกี่ยวข้อง	*	*	*	*	*	*	*	*	Manufacture of leather and related products
16	การผลิตไม้และผลิตภัณฑ์จากไม้และไม้ก๊อก (ยกเว้นเฟอร์นิเจอร์) การผลิตสิ่งของจากฟางและวัสดุถักสานอื่นๆ	4.5	5.4	11.5	8.0	6.8	6.8	6.8	6.8	Manufacture of wood and products of wood and cork (except furniture); manufacture of articles of straw and plaiting materials
18	การพิมพ์และการผลิตซ้ำสื่อบันทึกข้อมูล	4.0	3.4	10.3	25.9	29.9	29.9	29.9	29.9	Printing and reproduction of recorded media
19	การผลิตถ่านโค้กและผลิตภัณฑ์ที่ได้จากการถลุงแร่เหล็ก	-	-	-	-	-	-	-	-	Manufacture of coke and refined petroleum products
21	การผลิตเภสัชภัณฑ์ เคมีภัณฑ์ที่ใช้รักษาโรค และผลิตภัณฑ์จากพืช และสัตว์ที่ใช้รักษาโรค	*	*	*	*	*	*	*	*	Manufacture of pharmaceuticals, medicinal chemical and botanical products
22	การผลิตผลิตภัณฑ์ยางและพลาสติก	-	-	-	-	-	-	-	-	Manufacture of rubber and plastic products
23	การผลิตผลิตภัณฑ์อื่นๆ ที่ทำจากแร่โอลิโธ	3.1	3.6	7.9	4.8	7.7	7.7	7.7	7.7	Manufacture of other non-metallic mineral products
24	การผลิตโลหะขั้นมูลฐาน	-	-	-	-	-	-	-	-	Manufacture of basic metals
25	การผลิตผลิตภัณฑ์โลหะประดิษฐ์ (ยกเว้นเครื่องจักรและอุปกรณ์)	1.5	3.4	4.2	0.4	0.8	0.8	0.8	0.8	Manufacture of fabricated metal products (excepts machinery and equipment)
27	การผลิตอุปกรณ์ไฟฟ้า	-	-	-	-	-	-	-	-	Manufacture of electrical equipment
28	การผลิตเครื่องจักรและเครื่องมือ ซึ่งมิได้จัดประเภทไว้ในที่อื่น	4.9	7.7	15.2	19.1	**	**	**	**	Manufacture of machinery and equipment, n.e.c
29	การผลิตยานยนต์ รถพ่วง และรถกึ่งพ่วง	-	-	-	-	-	-	-	-	Manufacture of motor vehicles, trailers and semi-trailers
31	การผลิตเฟอร์นิเจอร์	-	-	-	-	-	-	-	-	Manufacture of furniture
32	การผลิตผลิตภัณฑ์อื่นๆ	-	-	-	-	-	-	-	-	Other manufacturing

หน่วย: เปอร์เซ็นต์ (%)

ตาราง 2 คำสัมประสิทธิ์การแปรผัน (C.V.) ของจำนวนคนทำงาน ลูกจ้าง ค่าตอบแทนแรงงาน มูลค่าผลผลิต และค่าใช้จ่ายขั้นกลาง จำแนกตามประเภทอุตสาหกรรม สำหรับขนาดของสถานประกอบการ 6 - 10 คน (ต่อ)
TABLE 2 C.V. OF NUMBER OF PERSONS ENGAGED, EMPLOYEES, REMUNERATION, VALUE OF GROSS OUTPUT AND INTERMEDIATE CONSUMPTION BY CATEGORY OF INDUSTRY
FOR ESTABLISHMENTS WITH 6 - 10 PERSONS ENGAGED (CONT'D)

รหัส Code	ประเภทอุตสาหกรรม	จำนวน คนทำงาน Number of persons engaged		ลูกจ้าง จำนวน Number		มูลค่าผลผลิต Value of gross output		ค่าใช้จ่าย ขั้นกลาง Intermediate consumption		Category of industry
		จำนวน คนทำงาน Number of persons engaged	จำนวน คนทำงาน Number of persons engaged	จำนวน คนทำงาน Number of persons engaged	จำนวน คนทำงาน Number of persons engaged	มูลค่าผลผลิต Value of gross output	มูลค่าผลผลิต Value of gross output	ค่าใช้จ่าย ขั้นกลาง Intermediate consumption	ค่าใช้จ่าย ขั้นกลาง Intermediate consumption	
33	การซ่อมและการติดตั้งเครื่องจักรและอุปกรณ์	-	-	-	-	-	-	-	-	Repair and installation of machinery and equipment
37	การจัดจำหน่ายเสีย	-	-	-	-	-	-	-	-	Sewerage
38	การเก็บรวบรวมของเสีย การบำบัด และการกำจัดของเสีย รวมถึง การนำของเสียกลับมาใช้ใหม่	*	*	*	*	*	*	*	*	Waste collection, treatment and disposal activities; materials recovery

หน่วย: เปอร์เซ็นต์ (%)

หมายเหตุ : 1. * หมายถึง ไม่สามารถประมาณค่าได้

2. ** หมายถึง ค่า c.v. มีค่าสูง

Note : 1. * means this value cannot be estimated.

2. ** means this value is not acceptable