



สำมะโนอุตสาหกรรม พ.ศ. 2560  
THE 2017 INDUSTRIAL CENSUS

จังหวัดบุรีรัมย์  
BURI RUM PROVINCE

สำนักงานสถิติแห่งชาติ  
กระทรวงดิจิทัลเพื่อเศรษฐกิจและสังคม

NATIONAL STATISTICAL OFFICE  
MINISTRY OF DIGITAL ECONOMY AND SOCIETY



สำมะโนอุตสาหกรรม พ.ศ. 2560  
จังหวัดบุรีรัมย์

THE 2017 INDUSTRIAL CENSUS  
BURIRAM PROVINCE



สำนักงานสถิติแห่งชาติ

หน่วยงานเจ้าของเรื่อง สำนักงานสถิติจังหวัดบุรีรัมย์  
โทรศัพท์ 044-666510  
โทรสาร 044-666511  
ไปรษณีย์อิเล็กทรอนิกส์:buriram@nso.go.th

หน่วยงานที่เผยแพร่ กองสถิติพยากรณ์  
สำนักงานสถิติแห่งชาติ  
ศูนย์ราชการเฉลิมพระเกียรติ 80 พรรษาฯ  
อาคารรัฐประศาสนภักดี ชั้น 2  
ถนนแจ้งวัฒนะ เขตหลักสี่ กรุงเทพฯ 10210  
โทรศัพท์ 0 2141 7498  
โทรสาร 0 2143 8132  
ไปรษณีย์อิเล็กทรอนิกส์:binfopub@nso.go.th

ปีที่จัดพิมพ์ 2561

จัดพิมพ์โดย

## คำนำ

อุตสาหกรรมเป็นกิจกรรมทางเศรษฐกิจที่สำคัญของประเทศ สร้างรายได้ให้กับประเทศเป็นอย่างมาก อุตสาหกรรมในประเทศไทยกำลังเปลี่ยนผ่านภาคอุตสาหกรรมไปสู่ Industry 4.0 พัฒตามนโยบายประเทศไทย 4.0 ซึ่งเป็นอุตสาหกรรมกำลังก้าวสู่การปฏิวัติครั้งใหม่ด้วยการนำนวัตกรรมและเทคโนโลยีสมัยใหม่เข้ามาเป็นกลไกขับเคลื่อนให้เกิดการพัฒนาในด้านต่างๆ ภายใน 20 ปี ข้างหน้า ปัจจุบันทุกประเทศบนโลกมีการเชื่อมต่อกันอย่างไร้พรมแดนในทุกมิติ ทั้งความร่วมมือทางการค้า ด้านการพัฒนาโครงสร้างพื้นฐานและความร่วมมือทางด้านเศรษฐกิจและสังคมย่อมเกิดการแข่งขันสูงชันเรื่อยๆ ประเทศไทยจำเป็นต้องปรับตัวสู่การพัฒนาในยุคอุตสาหกรรม 4.0 ด้วยเพื่อเพิ่มศักยภาพของตนเองในการแข่งขัน ข้อมูลสถิติด้านอุตสาหกรรมการผลิตจึงมีความสำคัญมากใช้ในการวางแผนพัฒนา Industry 4.0 ในแต่ละด้าน สำนักงานสถิติแห่งชาติตระหนักถึงความสำคัญดังกล่าวจึงได้จัดทำสำมะโนอุตสาหกรรมขึ้น เพื่อให้ประเทศมีข้อมูลสถิติพื้นฐานที่สำคัญทางด้านอุตสาหกรรมผลิตอย่างต่อเนื่องเพื่อภาครัฐและเอกชนใช้ในการกำหนดนโยบายและวางแผนพัฒนาเศรษฐกิจด้านอุตสาหกรรมทั้งในระดับประเทศและระดับจังหวัดเพื่อเพิ่มศักยภาพในการแข่งขันในตลาดโลก

ในการจัดทำสำมะโนอุตสาหกรรม พ.ศ. 2560 ครั้งนี้ ได้กำหนดแผนการดำเนินงานเป็น 2 ขั้นตอน คือ ขั้นการเก็บรวบรวมข้อมูลพื้นฐานหรือการนับจดสถานประกอบการทุกประเภทซึ่งดำเนินการในปี 2559 และขั้นการเก็บรวบรวมข้อมูลรายละเอียดหรือการแจงนับสถานประกอบการในอุตสาหกรรมการผลิตดำเนินการในปี 2560

รายงานฉบับนี้ เป็นรายงานผลจากการเก็บรวบรวมข้อมูลรายละเอียดเฉพาะอุตสาหกรรมการผลิต ซึ่งจัดจำแนกประเภทสถานประกอบการตามการจัดมาตรฐานอุตสาหกรรมประเทศไทยปี 2552 (Thailand Standard Industrial Classification: TSIC 2009) ที่ตั้งอยู่ในเขตเทศบาลและนอกเขตเทศบาลของจังหวัดบุรีรัมย์ ทำการเก็บรวบรวมข้อมูลในระหว่างเดือนเมษายน - กรกฎาคม 2560 ข้อมูลที่นำเสนอเป็นการดำเนินการในรอบปี 2559 การนำเสนอผลนั้น ได้นำเสนอข้อมูลเป็น 2 ตอน คือ ตอนที่ 1 ข้อมูลทั่วไปของสถานประกอบการ และตอนที่ 2 ข้อมูลการดำเนินการ จำแนกตามขนาดของสถานประกอบการ และจำแนกตามประเภทอุตสาหกรรม นอกจากนี้ข้อมูลสถิติดังกล่าวยังมีข้อมูลเกี่ยวกับข้อมูลจำแนกตามอำเภอ แต่ไม่ได้นำเสนอในรายงานฉบับนี้ ผู้สนใจสามารถติดต่อขอข้อมูลได้ที่สำนักงานสถิติจังหวัดบุรีรัมย์

สำนักงานสถิติแห่งชาติ ใคร่ขอขอบคุณผู้ประกอบการและผู้เกี่ยวข้องทุกฝ่ายที่ได้ให้ความร่วมมือในการให้ข้อมูล ซึ่งข้อมูลที่ได้จะเป็นประโยชน์สำหรับผู้ใช้อข้อมูลทั้งภาครัฐบาลและภาคเอกชนต่อไป

## บทสรุปสำหรับผู้บริหาร

เนื่องจากบริบทของประเทศไทยมีการเปลี่ยนแปลงทั้งด้านเศรษฐกิจสังคมและการเมืองที่ส่งผลกระทบต่อภาคอุตสาหกรรมทำให้โครงสร้างการดำเนินธุรกิจและอุตสาหกรรมเปลี่ยนแปลงไป เช่น วิชาหกิจขนาดกลางและขนาดย่อม (SMEs) มีอัตราการขยายตัวเพิ่มขึ้นและมีธุรกิจทางการค้า การบริการ และอุตสาหกรรมใหม่ๆ เกิดขึ้นเป็นต้น ซึ่งถือเป็นกลไกที่สำคัญต่อการเจริญเติบโตของระบบเศรษฐกิจของประเทศ ดังนั้นข้อมูลสถิติและสารสนเทศโครงสร้างขั้นพื้นฐานเกี่ยวกับการประกอบธุรกิจและอุตสาหกรรม จึงมีความสำคัญและจำเป็นสำหรับภาครัฐและเอกชนใช้ในการกำหนดนโยบายและวางแผนพัฒนาด้านเศรษฐกิจและอุตสาหกรรมทั้งในระดับประเทศและระดับท้องถิ่น เพื่อเพิ่มขีดความสามารถในการแข่งขันทางเศรษฐกิจในตลาดโลก

สำนักงานสถิติแห่งชาติ จัดทำสำมะโนอุตสาหกรรมทุก 10 ปี ตามข้อเสนอแนะขององค์การสหประชาชาติ และได้วางแผนเปลี่ยนเป็นจัดทำทุก 5 ปี เพื่อให้ประเทศไทยมีข้อมูลพื้นฐานที่สำคัญทางด้านอุตสาหกรรมการผลิตอย่างต่อเนื่อง เพื่อใช้ในการวิเคราะห์และติดตามสถานการณ์ด้านเศรษฐกิจของประเทศและภูมิภาค ซึ่งที่ผ่านมาสำนักงานสถิติแห่งชาติจัดทำสำมะโนอุตสาหกรรมมาแล้ว 4 ครั้ง ในปี 2507 ปี 2540 ปี 2550 และปี 2555 สำหรับปี 2560 เป็นการจัดทำสำมะโนอุตสาหกรรมครั้งที่ 5 ของประเทศไทย

ในการจัดทำสำมะโนอุตสาหกรรม พ.ศ. 2560 ได้กำหนดแผนการดำเนินงานเป็น 2 ขั้นตอน คือ ขั้นการเก็บรวบรวมข้อมูลพื้นฐานหรือ

การนับจุดสถานประกอบการทุกประเภท ซึ่งดำเนินการในปี 2559 และขั้นการเก็บรวบรวมข้อมูลรายละเอียดหรือการแจงนับสถานประกอบการในอุตสาหกรรมการผลิต ดำเนินการในปี 2560

สำหรับรายงานผลสำมะโนอุตสาหกรรม พ.ศ. 2560 ฉบับนี้เป็นผลการเก็บรวบรวมข้อมูลรายละเอียดเกี่ยวกับการประกอบกิจการของสถานประกอบการในปี 2559 ซึ่งจัดจำแนกประเภทสถานประกอบการตามการจัดประเภทมาตรฐานอุตสาหกรรมประเทศไทย ปี 2552 (TSIC 2009) และดำเนินการเก็บรวบรวมข้อมูลระหว่างเดือน เมษายน-กรกฎาคม พ.ศ. 2560 ข้อมูลที่นำเสนอเป็นข้อมูลของสถานประกอบการอุตสาหกรรมการผลิตทั่วประเทศที่ตั้งอยู่ในจังหวัดบุรีรัมย์ ซึ่งสรุปได้ดังนี้

### ● การเก็บรวบรวมข้อมูลพื้นฐาน : การนับจุด

โดยมีผลการเก็บรวบรวมข้อมูลพื้นฐานของสถานประกอบการที่ประกอบธุรกิจเกี่ยวกับธุรกิจทางการค้าธุรกิจทางการบริการ การผลิต การก่อสร้าง การขนส่งทางบกและสถานที่เก็บสินค้า กิจกรรมด้านข้อมูลข่าวสารและการสื่อสาร และกิจกรรมด้านโรงพยาบาลเอกชนในปี 2559 นั้นพบว่า มีสถานประกอบการจำนวนทั้งสิ้น 41,365 แห่ง ส่วนใหญ่ ร้อยละ 40.4 หรือ 16,720 แห่ง ดำเนินธุรกิจเกี่ยวกับการขายปลีก รองลงมาคือการผลิต บริการอาหารและเครื่องดื่ม กิจการบริการด้านอื่นๆ การขายส่ง และการขายปลีกการซ่อมแซมรถยนต์และจักรยานยนต์ การขนส่งทางบกและสถานที่เก็บสินค้า การขายส่ง การก่อสร้าง ตามลำดับ (ภาพที่ 1)

ภาพที่ 1 จำนวนสถานประกอบการของข้อมูลพื้นฐาน  
จำแนกตามกิจกรรมทางเศรษฐกิจ



\*\* อื่นๆ หมายถึง การจัดการบำบัดน้ำเสียของเสียและสิ่งปฏิกูล ข้อมูลข่าวสารและการสื่อสาร และโรงพยาบาลเอกชน

ข้อมูลรายละเอียด : งานจ้างนับ





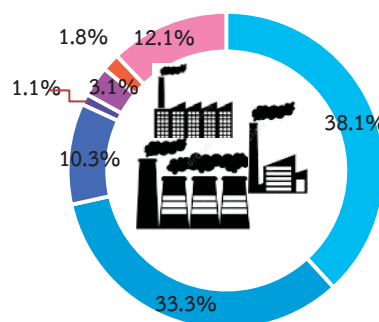

1. จำนวนสถานประกอบการ

จากการเก็บรวบรวมข้อมูลรายละเอียดของสถานประกอบการที่ดำเนินกิจการอุตสาหกรรม การผลิตในหมวดใหญ่การผลิต การจัดหา น้ำ การจัดการและบำบัดน้ำเสีย ของเสียและสิ่งปฏิกูล และหมวดย่อยการจัดพิมพ์จำหน่ายหรือเผยแพร่ ผลจากสำมะโนอุตสาหกรรม พ.ศ. 2560 ของจังหวัดบุรีรัมย์

มีจำนวนสถานประกอบการทั้งสิ้น 10,034 แห่ง มีอุตสาหกรรมสำคัญ คือ การผลิตผลิตภัณฑ์อาหาร และการผลิตสิ่งทอร้อยละ 38.1 และ 33.3 ตามลำดับ สำหรับหมวดย่อยอื่นๆ นอกเหนือจากที่กล่าวข้างต้นอยู่ระหว่างร้อยละ 1.1-12.1 (ภาพที่ 2)

ภาพที่ 2 ร้อยละของสถานประกอบการอุตสาหกรรม  
การผลิต จำแนกตามหมวดย่อยอุตสาหกรรม



-  หมวดย่อย 10 การผลิตผลิตภัณฑ์อาหาร
-  หมวดย่อย 13 การผลิตสิ่งทอ
-  หมวดย่อย 16 การผลิตไม้และผลิตภัณฑ์จากไม้และไม้ก๊อก (ยกเว้นเฟอร์นิเจอร์) การผลิตสิ่งของจากฟาง และวัสดุกระดาษอื่นๆ
-  หมวดย่อย 23 การผลิตผลิตภัณฑ์อื่นๆ ที่ทำจากแร่โลหะ
-  หมวดย่อย 25 การผลิตผลิตภัณฑ์โลหะประดิษฐ์ (ยกเว้นเครื่องจักรและอุปกรณ์)
-  หมวดย่อย 32 การผลิตผลิตภัณฑ์อื่นๆ
-  หมวดย่อยอื่นๆ ได้แก่ 11, 12, 14, 15, 17-21, 22, 24, 26-31, 33, 37-39 และ 58

## 2. ขนาดของสถานประกอบการ

เมื่อพิจารณาขนาดของสถานประกอบการ จากจำนวนคนทำงาน พบว่า ส่วนใหญ่ จำนวน 9,921 แห่ง หรือร้อยละ 98.9 เป็นสถานประกอบการขนาดเล็กที่มีคนทำงาน 1-15 คน ส่วนสถานประกอบการที่มีคนทำงานมากกว่า 15 คน มีจำนวน 113 แห่ง หรือร้อยละ 1.1 (ภาพที่ 3)

ภาพที่ 3 จำนวนสถานประกอบการอุตสาหกรรมการผลิต จำแนกตามขนาดของสถานประกอบการ (จำนวนคนทำงาน)

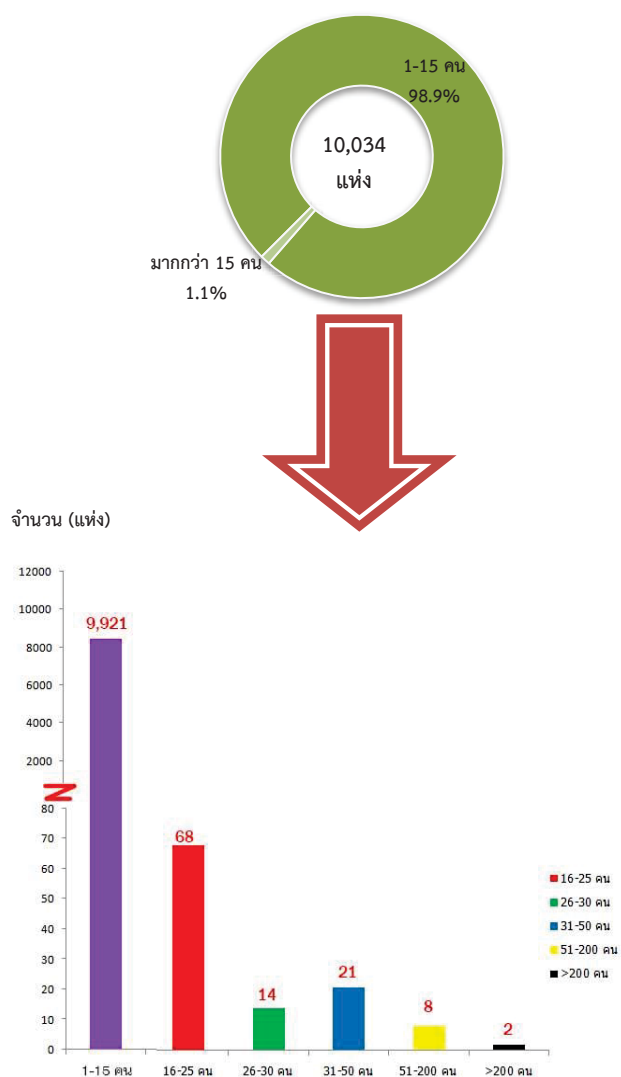

## 3. รูปแบบการจัดตั้งตามกฎหมาย

สถานประกอบการส่วนใหญ่ร้อยละ 94.2 มีรูปแบบการจัดตั้งเป็นส่วนบุคคลหรือ ห้างหุ้นส่วนสามัญที่ไม่เป็นนิติบุคคล รองลงมาเป็นส่วนราชการ สหกรณ์ กลุ่มแม่บ้าน และอื่นๆ ร้อยละ 5.4 สำหรับบริษัท บริษัทจำกัด (มหาชน) ห้างหุ้นส่วนสามัญนิติบุคคล ห้างหุ้นส่วนจำกัดมีปริมาณ ร้อยละ 0.3 และห้างหุ้นส่วนสามัญนิติบุคคล ห้างหุ้นส่วนจำกัด ร้อยละ 0.3 ตามลำดับ (ภาพที่ 4)

ภาพที่ 4 ร้อยละของสถานประกอบการอุตสาหกรรมการผลิต จำแนกตามรูปแบบการจัดตั้งตามกฎหมาย

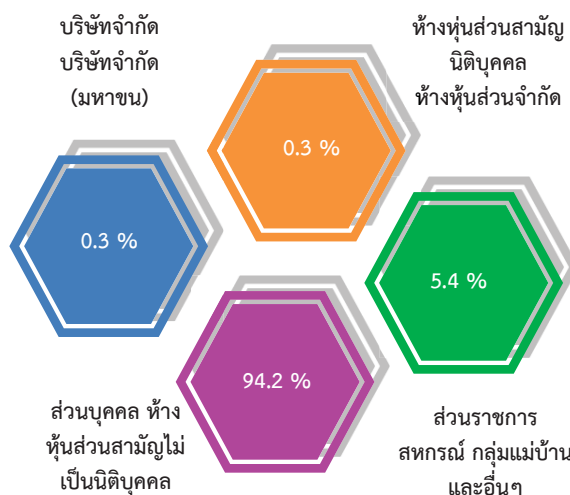

## 4. รูปแบบการจัดตั้งทางเศรษฐกิจ

เมื่อพิจารณารูปแบบการจัดตั้งทางเศรษฐกิจ พบว่า สถานประกอบการส่วนใหญ่ ร้อยละ 99.9 เป็นสำนักงานแห่งเดียว นอกเหนือจากนั้นจะเป็นสำนักงานสาขา และสำนักงานใหญ่ (ภาพที่ 5)

ภาพที่ 5 ร้อยละของสถานประกอบการอุตสาหกรรม การผลิต จำแนกตามรูปแบบการจัดตั้งทาง เศรษฐกิจ

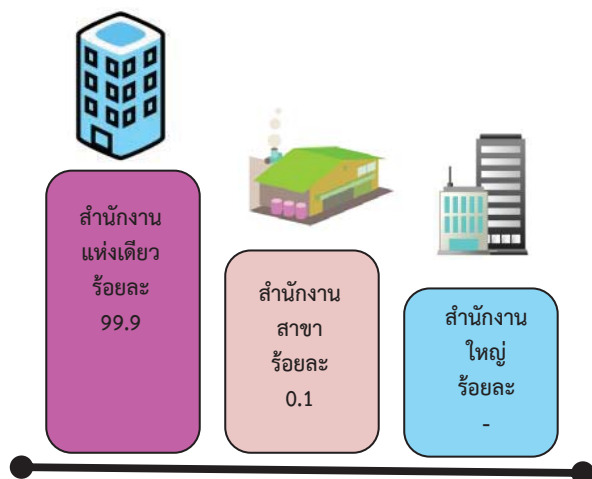

### 5. ระยะเวลาในการดำเนินงาน

สถานประกอบการที่มีระยะเวลาดำเนินกิจการ 10-19 ปี มีมากที่สุด คือ 4,787 แห่ง หรือร้อยละ 47.7 รองลงมาคือสถานประกอบการที่มีระยะเวลาดำเนิน กิจการน้อยกว่า 5 ปี จำนวน 2,087 แห่ง หรือ ร้อยละ 20.8 ระยะเวลาดำเนินงาน 5-9 ปี มีจำนวน 1,628 แห่ง หรือร้อยละ 16.2 ระยะเวลาดำเนินการ 20-29 ปี จำนวน 1,162 แห่ง หรือ ร้อยละ 11.6 และระยะเวลา ดำเนินการมากกว่า 30 ปี มีจำนวน 370 แห่ง หรือ ร้อยละ 3.7 (ภาพที่ 6)

ภาพที่ 6 ร้อยละสถานประกอบการอุตสาหกรรมการผลิต จำแนกตามระยะเวลาดำเนินกิจการ

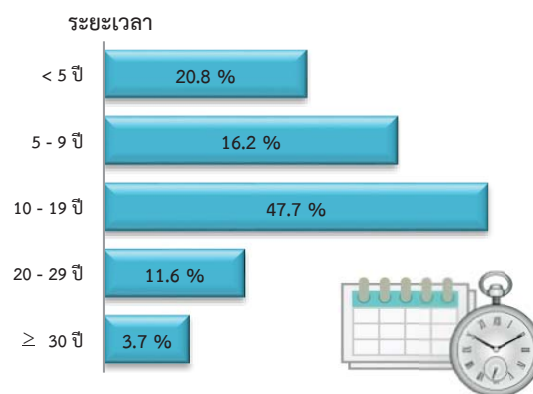

### 6. ทุนจดทะเบียน

สถานประกอบการส่วนใหญ่ 9,977 แห่ง หรือร้อยละ 99.4 ไม่มีทุนจดทะเบียน ส่วนสถาน ประกอบการที่มีทุนจดทะเบียนมี 58 แห่ง คิดเป็น ร้อยละ 0.6 โดยมีทุนจดทะเบียนน้อยกว่า 10 ล้านบาท หรือคิดเป็นร้อยละ 80.0 สถานประกอบการที่มีทุน จดทะเบียน 10-99 ล้านบาท มี 11 แห่ง หรือคิดเป็น ร้อยละ 18.3 และสถานประกอบการที่มีทุนจดทะเบียน ตั้งแต่ 100 ล้านบาทขึ้นไป คิดเป็นร้อยละ 1.7 (ภาพที่ 7)

ภาพที่ 7 ร้อยละของสถานประกอบการอุตสาหกรรม การผลิต จำแนกตามทุนจดทะเบียน

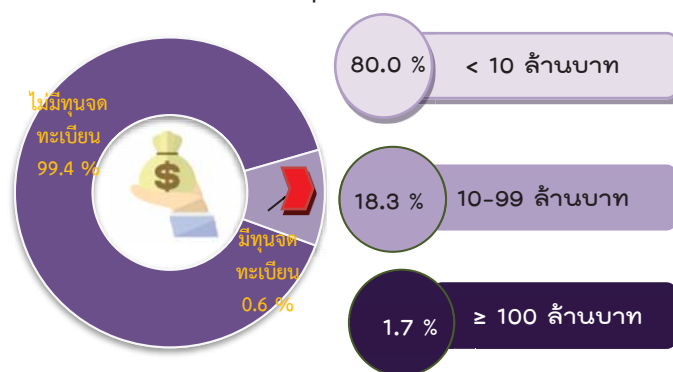



### 8. อัตราการใช้กำลังการผลิต

สถานประกอบการที่มีอัตราการใช้กำลังการผลิตตั้งแต่ 80% ขึ้นไปมี 5,230 แห่ง หรือร้อยละ 52.1 สถานประกอบการที่มีอัตราการใช้กำลังการผลิต 50% - 79% มี 4,743 แห่ง หรือร้อยละ 47.3 และสถานประกอบการที่มีอัตราการใช้กำลังการผลิต 20% - 49% มี 61 แห่ง หรือร้อยละ 0.6 (ภาพที่ 8)

ภาพที่ 8 ร้อยละของสถานประกอบการอุตสาหกรรม การผลิต จำแนกตามอัตราการใช้กำลังการผลิต

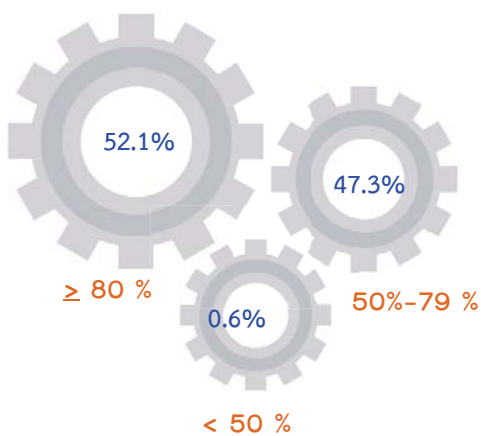

อัตราการใช้กำลังการผลิต หมายถึง สัดส่วนระหว่างปริมาณผลผลิตจริงกับกำลังการผลิตสูงสุดที่สามารถผลิตได้ในช่วงเวลาหนึ่ง คำนวณโดยปริมาณการผลิตจริงหารด้วยกำลังการผลิต

### 9. คนทำงานและลูกจ้าง

เมื่อจำแนกคนทำงานตามกิจกรรมทางเศรษฐกิจ พบว่า กิจกรรมด้านการผลิตอาหารมีจำนวนคนทำงานมากที่สุดคือ จำนวน 7,018 คน รองลงมาคือ กิจกรรมด้านการผลิตสิ่งทอจำนวน 5,935 คน กิจกรรมด้านการผลิตไม้และผลิตภัณฑ์จากไม้และไม้ก๊อก (ยกเว้นเฟอร์นิเจอร์) การผลิตสิ่งของจากฟางและวัสดุถักสานอื่นๆ จำนวน 2,555 คน ส่วนกิจกรรมทางเศรษฐกิจที่มีจำนวนลูกจ้างมากที่สุดคือกิจกรรมการผลิตสิ่งทอ จำนวน 2,100 คน รองลงมาคือ กิจกรรมด้านการผลิตอาหาร จำนวน 1,319 คน กิจกรรมการผลิตไม้และผลิตภัณฑ์จากไม้

และไม้ก๊อก (ยกเว้นเฟอร์นิเจอร์) การผลิตสิ่งของจากฟางและวัสดุถักสานอื่นๆ จำนวน 1,229 คน (ภาพที่ 9)

ภาพที่ 9 คนทำงานและลูกจ้างของสถานประกอบการ อุตสาหกรรมการผลิต จำแนกตามหมวดย่อยอุตสาหกรรม

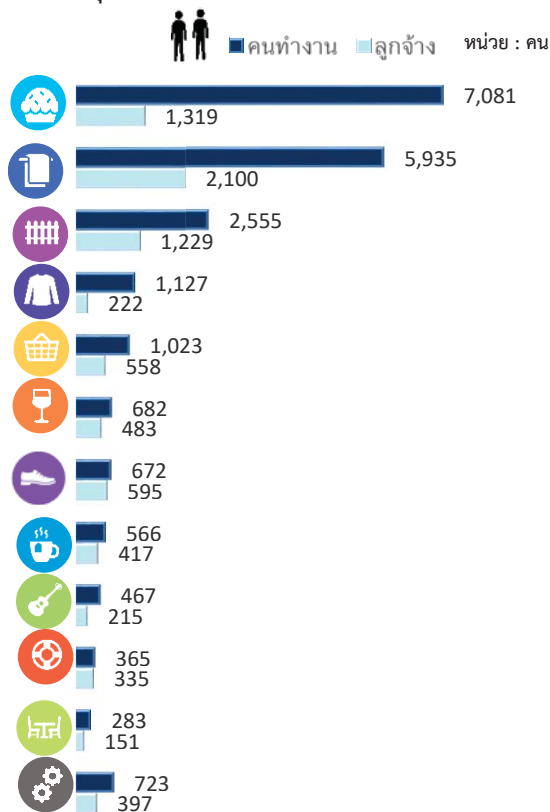

หมายเหตุ : คนทำงาน หมายถึง เจ้าของกิจการห้างหุ้นส่วน คนทำงานโดยไม่ได้รับค่าจ้างเงินเดือนและลูกจ้าง

### 10. ค่าตอบแทนแรงงาน

เมื่อจำแนกตามกิจกรรมทางเศรษฐกิจ พบว่า กิจกรรมการผลิตอาหารมีจำนวนค่าตอบแทนแรงงานมากที่สุด คือ 94.1 ล้านบาท รองลงมาคือ กิจกรรมการผลิตเครื่องหนังและผลิตภัณฑ์ที่เกี่ยวข้อง จำนวน 65.8 ล้านบาท กิจกรรมการผลิตผลิตภัณฑ์อื่นๆ ที่ทำจากแร่โลหะจำนวน 61.9 ล้านบาท กิจกรรมการผลิตผลิตภัณฑ์โลหะประดิษฐ์ (ยกเว้นเครื่องจักรและอุปกรณ์) จำนวน 50.7 ล้านบาท กิจกรรมการผลิตผลิตภัณฑ์ยางและพลาสติก จำนวน 41.2 ล้านบาท

ภาพที่ 10 ค่าตอบแทนแรงงานของสถานประกอบการ  
อุตสาหกรรมการผลิต จำแนกตามหมวดย่อย  
อุตสาหกรรม

หน่วย : พันบาท

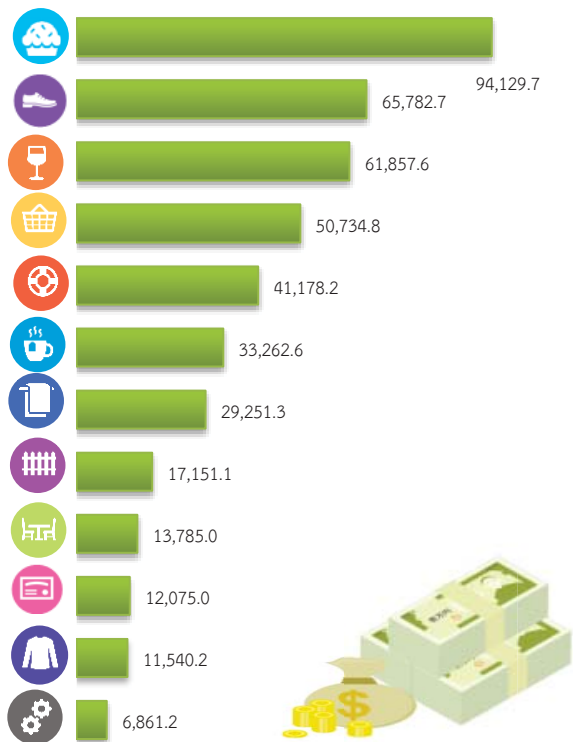

11. มูลค่าผลผลิต ค่าใช้จ่ายขั้นกลาง  
และมูลค่าเพิ่ม

การประกอบอุตสาหกรรมการผลิตของ  
จังหวัดบุรีรัมย์ มีมูลค่าผลผลิตรวมทั้งสิ้นประมาณ  
21,511.8 ล้านบาท เป็นค่าใช้จ่ายขั้นกลางประมาณ  
14,188.8 ล้านบาท และมีมูลค่าเพิ่มประมาณ  
7,323.0 ล้านบาท เมื่อพิจารณามูลค่าเพิ่มตามหมวด  
ย่อยอุตสาหกรรม พบว่า การผลิตผลิตภัณฑ์อาหาร  
มีมูลค่าเพิ่มมากที่สุด คือ จำนวน 3,486.6 ล้านบาท  
รองลงมาคือ การผลิตผลิตภัณฑ์และพลาสติก จำนวน  
2,126.5 ล้านบาท การผลิตเครื่องดื่ม 649.4 ล้านบาท  
การผลิตภัณฑ์อื่นๆที่ทำจากโลหะ จำนวน 366.5 ล้านบาท  
การผลิตสิ่งทอ จำนวน 172.0 ล้านบาท การผลิตภัณฑ์  
โลหะประดิษฐ์ (ยกเว้นเครื่องจักรและอุปกรณ์) จำนวน

123.5 ล้านบาท การผลิตไม้และผลิตภัณฑ์จากไม้และ  
ไม้ก๊อก (ยกเว้นเฟอร์นิเจอร์) จำนวน 99.1 ล้านบาท  
การผลิตเสื้อผ้าเครื่องแต่งกาย จำนวน 97.6 ล้านบาท  
การผลิตผลิตภัณฑ์คอมพิวเตอร์ อิเล็กทรอนิกส์ และ  
อุปกรณ์ที่ใช้ในทางทัศนศาสตร์ จำนวน 91.9 ล้านบาท  
การผลิตเฟอร์นิเจอร์ จำนวน 30.8 ล้านบาท การพิมพ์  
และการผลิตซ้ำสื่อบันทึกข้อมูล จำนวน 23.5 ล้านบาท  
และอื่นๆ ได้แก่ 20, 26-30, 33, 37-38 จำนวน 30.4 ล้านบาท

ภาพที่ 11 มูลค่าเพิ่มของสถานประกอบการอุตสาหกรรม  
การผลิต จำแนกตามหมวดย่อยอุตสาหกรรม

หน่วย : พันบาท



มูลค่าเพิ่ม คำนวณโดย มูลค่าผลผลิต หักด้วยค่าใช้จ่ายขั้นกลางมูลค่าผลผลิต  
หมายถึง รายรับของสถานประกอบการในรอบปี 2559 ค่าใช้จ่ายขั้นกลาง หมายถึง รายจ่ายที่ใช้  
ในการดำเนินการในขบวนการผลิตสถานประกอบการในรอบปี 2

### ปัญหาในการดำเนินกิจการ

สถานประกอบการอุตสาหกรรมการผลิต ประเมินร้อยละ 64.3 รายงานว่าไม่มีปัญหาในการดำเนินกิจการ และร้อยละ 35.7 รายงานว่ามีปัญหาในการดำเนินกิจการ โดยปัญหาในการดำเนินกิจการ 5 อันดับแรก คือ ร้อยละ 63.0 รายงานว่ามีปัญหาเกี่ยวกับต้นทุนในการผลิตสูงขึ้น รองลงมา ร้อยละ 25.3 รายงานว่ามีปัญหาคู่แข่งในอุตสาหกรรมมากขึ้น ร้อยละ 13.2 รายงานว่ามีปัญหาขาดเงินทุนและเงินหมุนเวียนในการประกอบกิจการ ร้อยละ 5.5 รายงานว่ามีปัญหาการขาดแคลนแรงงาน

ภาพที่ 12 ร้อยละของสถานประกอบการอุตสาหกรรม การผลิต จำแนกตามการมีปัญหาในการดำเนินกิจการ 5 อันดับแรก

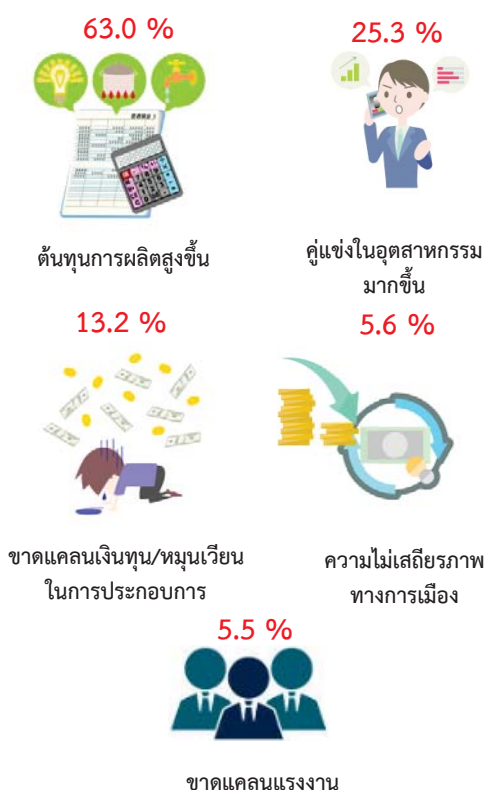

### ความช่วยเหลือที่ต้องการจากหน่วยงานของรัฐ

สถานประกอบการอุตสาหกรรมการผลิตในจังหวัดบุรีรัมย์รายงานว่าการไม่ต้องการให้ภาครัฐช่วยเหลือร้อยละ 65.5 และร้อยละ 34.5 รายงานว่าต้องการให้ภาครัฐช่วยเหลือ โดยความต้องการให้รัฐช่วยเหลือ 5 อันดับแรก คือ ช่วยลดต้นทุนการผลิต ร้อยละ 62.9 รองลงมาคือต้องการให้ภาครัฐช่วยเหลือเรื่องจัดหาแหล่งเงินกู้ดอกเบี้ยต่ำ ร้อยละ 30.2 ต้องการให้ภาครัฐส่งเสริมการลงทุนให้แก่ผู้ประกอบการ ร้อยละ 27.2 ต้องการให้ภาครัฐช่วยเพิ่มวงเงินสินเชื่อให้แก่ผู้ประกอบการ ร้อยละ 15.1 และต้องการให้หน่วยงานของรัฐช่วยขยายตลาดรับซื้อผลผลิต ส่งเสริมการส่งออก ร้อยละ 13.7

ภาพที่ 13 ร้อยละของสถานประกอบการอุตสาหกรรม การผลิต จำแนกตามความต้องการให้ภาครัฐช่วยเหลือ 5 อันดับแรก

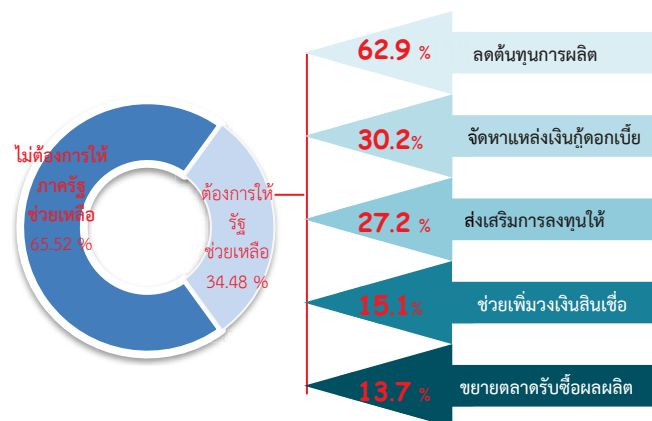

# สารบัญ

คำนำ

บทสรุปสำหรับผู้บริหาร

สารบัญแผนภาพ

สารบัญตาราง

บทที่ 1 บทนำ

- 1.1 ความเป็นมา
- 1.2 วัตถุประสงค์
- 1.3 ประโยชน์ที่คาดว่าจะได้รับ

บทที่ 2 ระเบียบวิธีสถิติ

- 2.1 ประชากรเป้าหมาย
- 2.2 เวลาอ้างอิง
- 2.3 คำนิยาม
- 2.4 แผนการสุ่มตัวอย่าง
- 2.5 รายการข้อมูลที่เก็บรวบรวม
- 2.6 การเก็บรวบรวมข้อมูลรายละเอียด
- 2.7 การประมวลผลข้อมูล
- 2.8 การปิดตัวเลข
- 2.9 ความคลาดเคลื่อนของข้อมูล
- 2.10 การนำเสนอผลข้อมูล

บทที่ 3 ผลการสำมะโน

- 3.1 ข้อมูลทั่วไปของสถานประกอบการอุตสาหกรรมการผลิต
- 3.2 ข้อมูลสถิติที่สำคัญจำแนกตามขนาดของสถานประกอบการและหมวดย่อยอุตสาหกรรม

ภาคผนวก

ภาคผนวก ก ตารางสถิติ

ตอนที่ 1 ข้อมูลทั่วไปของสถานประกอบการ

- จำแนกตามขนาดของสถานประกอบการ
- จำแนกตามหมวดย่อยอุตสาหกรรม

ตอนที่ 2 ข้อมูลการดำเนินงานกิจการของสถานประกอบการ

- จำแนกตามขนาดของสถานประกอบการ
- จำแนกตามหมวดย่อยอุตสาหกรรม

ภาคผนวก ข แผนการเลือกตัวอย่างและการประมาณผล

## สารบัญแผนภาพ

		หน้า
ภาพที่ 1	จำนวนสถานประกอบการของข้อมูลพื้นฐาน จำแนกตามกิจกรรมทางเศรษฐกิจ	ฉ
ภาพที่ 2	ร้อยละของสถานประกอบการอุตสาหกรรมการผลิต จำแนกตามหมวดย่อยอุตสาหกรรม	ฉ
ภาพที่ 3	จำนวนสถานประกอบการอุตสาหกรรมการผลิต จำแนกตามขนาดของสถานประกอบการ (จำนวนคนทำงาน)	ช
ภาพที่ 4	ร้อยละของสถานประกอบการอุตสาหกรรมการผลิต จำแนกตามรูปแบบการตั้งตามกฎหมาย	ช
ภาพที่ 5	ร้อยละของสถานประกอบการอุตสาหกรรมการผลิต จำแนกตามรูปแบบการตั้งทางเศรษฐกิจ	ช
ภาพที่ 6	ร้อยละของสถานประกอบการอุตสาหกรรมการผลิต จำแนกตามระยะเวลาดำเนินกิจการ	ช
ภาพที่ 7	ร้อยละของสถานประกอบการอุตสาหกรรมการผลิต จำแนกตามทุนจดทะเบียน	ช
ภาพที่ 8	ร้อยละของสถานประกอบการอุตสาหกรรมการผลิต จำแนกตามอัตราการใช้กำลังการผลิต	ฉ
ภาพที่ 9	คนทำงานและลูกจ้างของสถานประกอบการอุตสาหกรรมการผลิต จำแนกตามหมวดย่อยอุตสาหกรรม	ฉ
ภาพที่ 10	ค่าตอบแทนแรงงานของสถานประกอบการอุตสาหกรรมการผลิต จำแนกตามหมวดย่อยอุตสาหกรรม	ญ
ภาพที่ 11	มูลค่าเพิ่มของสถานประกอบการอุตสาหกรรมการผลิต จำแนกตามหมวดย่อยอุตสาหกรรม	ญ
ภาพที่ 12	ร้อยละของสถานประกอบการอุตสาหกรรมการผลิต จำแนกตามการมีปัญหาในการดำเนินกิจการ 5 อันดับแรก	ฎ
ภาพที่ 13	ร้อยละของสถานประกอบการอุตสาหกรรมการผลิต จำแนกตามความต้องการให้ภาครัฐช่วยเหลือ 5 อันดับแรก	ฎ

## สารบัญตาราง

		หน้า
ตาราง 3.1	จำนวนและร้อยละของสถานประกอบการอุตสาหกรรมการผลิต จำแนกตามอำเภอ	11
ตาราง 3.2	จำนวนและร้อยละของสถานประกอบการอุตสาหกรรมการผลิต จำแนกตาม หมวดย่อยอุตสาหกรรม	12
ตาราง 3.3	จำนวนและร้อยละสถานประกอบการอุตสาหกรรมการผลิต จำแนกตาม ลักษณะของสถานประกอบการ	13
ตาราง 3.4	คนทำงาน ลูกจ้าง และค่าตอบแทนแรงงาน จำแนกตามขนาดของ สถานประกอบการ และหมวดย่อยอุตสาหกรรม	15
ตาราง 3.5	มูลค่าผลผลิต ค่าใช้จ่ายขั้นกลางและมูลค่าเพิ่มของสถานประกอบการ อุตสาหกรรมการผลิต จำแนกตามขนาดของสถานประกอบการและหมวดย่อย อุตสาหกรรม	17
ตาราง 3.6	มูลค่าผลผลิต และมูลค่าเพิ่มเฉลี่ยต่อสถานประกอบการและต่อคนทำงาน จำแนกตามขนาดของสถานประกอบการ และหมวดย่อยอุตสาหกรรม	19

## บทที่ 1

### บทนำ

#### 1.1 ความเป็นมา

สำนักงานสถิติแห่งชาติ ได้จัดทำสำมะโนอุตสาหกรรมทุก 10 ปี ตามข้อเสนอแนะขององค์การสหประชาชาติ เพื่อให้ประเทศมีข้อมูลพื้นฐานที่สำคัญทางด้านอุตสาหกรรมการผลิตอย่างต่อเนื่อง เนื่องจากความผันผวนของเศรษฐกิจโลกทำให้โครงสร้างการดำเนินธุรกิจและอุตสาหกรรมมีการเปลี่ยนแปลงรวดเร็วทำให้หน่วยงานหลักด้านเศรษฐกิจของประเทศ ได้แก่ สำนักงานเศรษฐกิจอุตสาหกรรม กระทรวงอุตสาหกรรม สำนักงานคณะกรรมการพัฒนาการเศรษฐกิจและสังคมแห่งชาติ ธนาคารแห่งประเทศไทย และกระทรวงพาณิชย์ มีความจำเป็นต้องใช้ข้อมูลที่ทันสมัยเพื่อใช้ในการวิเคราะห์และติดตามสถานการณ์ด้านเศรษฐกิจของประเทศและภูมิภาค จึงขอให้สำนักงานสถิติแห่งชาติจัดทำสำมะโนอุตสาหกรรมจากทุก 10 ปี เป็นจัดทำทุก 5 ปี ประกอบกับประเทศต่างๆ ส่วนใหญ่ได้มีการจัดทำสำมะโนด้านเศรษฐกิจทุก 5 ปี โดยในปี 2555 สำนักงานสถิติแห่งชาติได้วางแผนปรับการจัดทำสำมะโนอุตสาหกรรมเป็นประจำทุก 5 ปี จึงบูรณาการดำเนินการไปพร้อมกับสำมะโนธุรกิจทางการค้าและธุรกิจทางการบริการ ภายใต้ชื่อ “สำมะโนธุรกิจและอุตสาหกรรม” ซึ่งสำมะโนอุตสาหกรรมจัดทำมาแล้ว 4 ครั้ง ในปี 2507 ปี 2540 ปี 2550 และปี 2555 สำหรับในปี 2560 จะครบรอบ 5 ปี ในการจัดทำสำมะโนอุตสาหกรรมซึ่งนับเป็นครั้งที่ 5 ของประเทศไทย

สำหรับการจัดทำสำมะโนอุตสาหกรรม พ.ศ. 2560 ได้กำหนดแผนการดำเนินงานเป็น 2 ขั้นตอน คือ ขั้นการเก็บรวบรวมข้อมูลพื้นฐานหรือการนับจุดสถานประกอบการทุกประเภท ดำเนินการในปี 2559 และขั้นการเก็บรวบรวมข้อมูลรายละเอียดหรือการแจงนับสถานประกอบการในอุตสาหกรรมการผลิตซึ่งดำเนินการในปี 2560

#### 1.2 วัตถุประสงค์

1.2.1 เพื่อเก็บรวบรวมข้อมูลพื้นฐานที่แสดงให้เห็นโครงสร้าง และการกระจายตัวของสถานประกอบการประเภทต่างๆ เช่น สถานประกอบการธุรกิจทางการค้า ธุรกิจทางการบริการ อุตสาหกรรมการผลิต การก่อสร้างการขนส่งทางบก สถานที่เก็บสินค้า กิจกรรมด้านข้อมูลข่าวสาร และการสื่อสาร และโรงพยาบาลเอกชน เป็นต้น

1.2.2 เพื่อเก็บรวบรวมรายละเอียดการดำเนินงานของสถานประกอบการเกี่ยวกับจำนวนและขนาดของสถานประกอบการ ประเภทอุตสาหกรรม จำนวนคนทำงาน ลูกจ้างค่าตอบแทน แรงงาน ค่าใช้จ่ายในการผลิตและดำเนินงานมูลค่าขายผลผลิตและรายรับส่วนเปลี่ยนแปลงของวัตถุดิบ และสินค้าคงเหลือมูลค่าสินทรัพย์ถาวรของสถานประกอบการและข้อมูลอื่นๆ ที่เกี่ยวข้อง กับอุตสาหกรรมการผลิต

#### 1.3 ประโยชน์ที่คาดว่าจะได้รับ

ข้อมูลที่ได้จะเป็นประโยชน์สำหรับผู้ใช้อ้างอิงข้อมูลทั้งในภาครัฐและเอกชน ดังนี้

##### ภาครัฐ :

1.3.1 ใช้ในการวางแผนและกำหนดนโยบายพัฒนาเศรษฐกิจด้านอุตสาหกรรมการผลิตทั้งในระดับประเทศและระดับท้องถิ่น

เพื่อเสริมสร้างศักยภาพของอุตสาหกรรมให้สามารถแข่งขันได้ในเวทีการค้าโลก

1.3.2 ใช้ในการจัดทำดัชนีชี้วัดภาวะเศรษฐกิจและภาวะการดำเนินกิจการ เช่น ผลิตภัณฑ์มวลรวม ตารางปัจจัยการผลิตและผลผลิตของประเทศ สัดส่วนแรงงานในภาคการผลิต การบริการ เป็นต้น

1.3.3 ใช้ในการจัดทำแผนวิเคราะห์สถานการณ์ในการส่งเสริมวิสาหกิจขนาดกลางและขนาดย่อมของประเทศ

1.3.4 ใช้ประกอบการพิจารณากำหนดนโยบาย ออกกฎหมายและมาตรการต่างๆ เพื่อ

ส่งเสริมและกำหนดทิศทางการประกอบธุรกิจทางการค้า ธุรกิจทางการบริการ และอุตสาหกรรมการผลิต ให้เป็นไปตามแนวนโยบายที่กำหนดไว้

1.3.5 เป็นข้อมูลพื้นฐานในการวางแผนจัดท่าโครงสร้างพื้นฐาน (Infrastructure) เพื่อสนับสนุนอุตสาหกรรมการผลิตของประเทศ

1.3.6 ใช้ในการพัฒนาระบบข้อมูลเพื่อการวางแผนเตือนภัยทางเศรษฐกิจและสังคม

1.3.7 ใช้ประโยชน์ในทางสถิติเพื่อจัดทำกรอบตัวอย่าง สำหรับการเก็บรวบรวมข้อมูลจากสถานประกอบการของหน่วยสถิติต่าง

#### ภาคเอกชน :

1.3.8 ผู้ประกอบการใช้ข้อมูลพื้นฐานและข้อมูลการดำเนินงานเป็นเครื่องมือสำหรับการวิเคราะห์สถานการณ์ด้านเศรษฐกิจ รวมทั้งการวางแผนตัดสินใจเกี่ยวกับการลงทุนขยายกิจการ/สาขา บริหารและควบคุมการดำเนินงานในด้านต่างๆ ให้มีประสิทธิภาพยิ่งขึ้น

1.3.9 ใช้ข้อมูลเป็นมาตรฐานเพื่อเปรียบเทียบผลการดำเนินงานของตนเองกับกิจการอื่นๆ ในอุตสาหกรรมประเภทเดียวกันหรือขนาดต่างๆ

1.3.10 สำหรับนักวิชาการ นักวิจัย และสถาบันการศึกษา นำไปศึกษาวิเคราะห์ต่อยอดสร้างนวัตกรรม เพื่อสนับสนุน ส่งเสริม และพัฒนาธุรกิจทางการค้า ธุรกิจทางการบริการและอุตสาหกรรมการผลิตที่อยู่ในความสนใจและเรื่องต่างๆ ที่เกี่ยวข้อง



## บทที่ 2 ระเบียบวิธีสถิติ

### 2.1 ประชากรเป้าหมาย

สถานประกอบการที่อยู่ในขอบข่ายสำมะโนครั้งนี้ ได้แก่ สถานประกอบการทั่วประเทศที่ดำเนินกิจกรรมเกี่ยวกับการผลิตการจัดหาน้ำ การจัดการและการบำบัดน้ำเสีย ของเสีย และสิ่งปฏิกูล และการจัดพิมพ์จำหน่ายหรือเผยแพร่ ตามการจัดประเภทมาตรฐานอุตสาหกรรมประเทศไทย ปี 2552 (Thailand Standard Industrial Classification : TSIC-2009)

คุ้มครองสถานประกอบการอุตสาหกรรมการผลิตทุกแห่งที่ตั้งอยู่ในเขตเทศบาลและนอกเขตเทศบาลทั่วประเทศ

### 2.2 เวลาอ้างอิง

ข้อมูลเกี่ยวกับจำนวนและลักษณะต่างๆ ของสถานประกอบการที่เก็บรวบรวมเป็นข้อมูลของสถานประกอบการที่ดำเนินกิจการใน ปี 2559 (การดำเนินกิจการระหว่าง 1 มกราคมถึง 31 ธันวาคม 2559)

### 2.3 คำนิยาม

**2.3.1 สถานประกอบการอุตสาหกรรมการผลิต** หมายถึง สถานประกอบการที่ดำเนินกิจการเกี่ยวกับการผลิต ซึ่งหมายถึงการเปลี่ยนรูปวัตถุให้เป็นผลิตภัณฑ์ชนิดใหม่ด้วยเครื่องจักรหรือเคมีภัณฑ์ โดยไม่คำนึงถึงว่างานนั้นทำด้วยเครื่องจักรหรือด้วยมือ หรือทำในโรงงาน โรงซ่อมหรือเคหะสถาน หรือผลิตภัณฑ์นั้นขายส่งหรือขายปลีกก็ตาม การประกอบชิ้นส่วนของผลิตภัณฑ์นับว่าเป็นการผลิตด้วย

**2.3.2 การจำแนกประเภทอุตสาหกรรมการผลิต** ในการจัดทำสำมะโนอุตสาหกรรม พ.ศ. 2560 ได้จำแนกประเภทอุตสาหกรรมการผลิตที่จัดอยู่ในประเภท C E และ J เฉพาะหมวดย่อย 58

การจัดจำแนกโครงสร้างประเภทอุตสาหกรรมการผลิต เป็นดังนี้

**หมวดย่อยอุตสาหกรรม** ได้แก่ กลุ่มอุตสาหกรรม ซึ่งแบ่งเป็นกลุ่มย่อยจากหมวดใหญ่ และใช้แทนด้วยเลขรหัส 2 ตัวแรก ตั้งแต่รหัส 10 - 33 37 - 39 และ 58 รวม 28 หมวดย่อย

**หมู่ใหญ่อุตสาหกรรม** ได้แก่ กลุ่มอุตสาหกรรม ซึ่งแบ่งเป็นกลุ่มย่อยจากหมวดย่อยอุตสาหกรรม และใช้แทนด้วยเลขรหัส 3 ตัวแรก ตั้งแต่รหัส 101 - 332 370 - 390 และ 581 - 582 รวม 78 หมู่ใหญ่

**หมู่ย่อยอุตสาหกรรม** ได้แก่ กลุ่มอุตสาหกรรม ซึ่งแบ่งเป็นกลุ่มย่อยจากหมู่ใหญ่อุตสาหกรรม และใช้แทนด้วยเลขรหัส 4 ตัวแรก ตั้งแต่รหัส 1011-3320 3700-3900 และ 5811-5820 รวม 164 หมู่ย่อย

**กิจกรรมอุตสาหกรรม** ได้แก่ กลุ่มอุตสาหกรรมที่น้อยที่สุด และใช้แทนด้วยเลขรหัส 5 ตัวแรก ตั้งแต่รหัส 10111-33200 37000-39000 และ 58111-58203 รวม 409 กิจกรรม

#### 2.3.3 รูปแบบการจัดตั้งตามกฎหมาย

1) ส่วนบุคคล ห้างหุ้นส่วนสามัญที่ไม่เป็นนิติบุคคล หมายถึง สถานประกอบการที่มีเจ้าของเป็นบุคคลธรรมดา คนเดียวหรือหลายคนรวมกัน และให้หมายรวมถึงห้างหุ้นส่วนสามัญที่ไม่จดทะเบียนเป็นนิติบุคคลด้วย

2) ห้างหุ้นส่วนสามัญนิติบุคคล ห้างหุ้นส่วนจำกัด หมายถึง สถานประกอบการที่จัดตั้งขึ้น โดยมีบุคคลตั้งแต่ 2 คนขึ้นไปรวมทุนกันเพื่อประกอบการผลิตและมีความรับผิดชอบร่วมกัน โดยการจดทะเบียนตามกฎหมาย

3) บริษัทจำกัด บริษัทจำกัด (มหาชน)  
- บริษัทจำกัด หมายถึง สถานประกอบการที่จัดตั้งขึ้นโดยผู้ริเริ่มคณะหนึ่ง

และได้จดทะเบียนถูกต้องตามกฎหมาย โดยมีผู้เริ่มดำเนินการอย่างน้อย 3 คนขึ้นไป

- บริษัทจำกัด (มหาชน) หมายถึง สถานประกอบการที่จัดตั้งขึ้นโดยการจดทะเบียนจัดตั้งบริษัท การควบบริษัท หรือการแปรสภาพบริษัท และวัตถุประสงค์ที่จะขายหุ้นต่อประชาชน โดยมีผู้ริเริ่มดำเนินการตั้งแต่ 15 คนขึ้นไป

4) ส่วนราชการ รัฐวิสาหกิจหมายถึง สถานประกอบการที่รัฐบาลเป็นเจ้าของหรือมีทุนอยู่ด้วยไม่น้อยกว่าร้อยละ 50 ของทุนทั้งหมดในที่นี้หมายรวมถึงสถานประกอบการที่ดำเนินการโดยรัฐบาลด้วย ได้แก่ เรือรบ โรงฆ่าสัตว์ เป็นต้น

5) สหกรณ์ หมายถึง สถานประกอบการที่จัดตั้งขึ้นในรูปของสหกรณ์ โดยจดทะเบียนถูกต้องตามกฎหมายว่าด้วยสหกรณ์ โดยมีผู้ก่อตั้งไม่น้อยกว่า 10 คน

6) กลุ่มแม่บ้านหมายถึง กลุ่มที่เกิดจากความต้องการของสมาชิกที่มารวมกลุ่มกันขึ้นมา เพื่อตอบสนองความต้องการของสมาชิกได้อย่างมีประสิทธิภาพ มีแนวคิดสร้างสรรค์กลุ่มเพื่อยกระดับความเป็นอยู่ของสมาชิกให้ดียิ่งขึ้นทั้งคุณภาพชีวิต สิ่งแวดล้อม เศรษฐกิจและสังคม โดยใช้หลักการทำงานแบบมีส่วนร่วม คือร่วมคิด ร่วมทำ ร่วมตัดสินใจและร่วมพัฒนาสมาชิก

7) สมาคม หมายถึง การก่อตั้งสมาคมเพื่อกระทำการใดๆ อันมีลักษณะต่อเนื่องร่วมกัน และมีใช่เป็นการหาผลกำไรหรือรายได้มาแบ่งปันกัน ต้องมีข้อบังคับและจดทะเบียนตามบทบัญญัติแห่งประมวลกฎหมายนี้ โดยมีผู้ริเริ่มก่อตั้ง 3 คน

8) มูลนิธิ หมายถึง ทรัพย์สินที่จัดสรรไว้โดยเฉพาะสำหรับวัตถุประสงค์เพื่อการกุศล สาธารณะ การศาสนา ศิลปะ วิทยาศาสตร์ วรรณคดี การศึกษา หรือเพื่อสาธารณประโยชน์อย่างอื่น โดยมีได้มุ่งหาประโยชน์มาแบ่งปันกัน และการจัดการทรัพย์สินของมูลนิธิ ต้องมีใช่เป็นการหาผลประโยชน์เพื่อบุคคลใด

9) อื่นๆ หมายถึง สถานประกอบการที่จัดตั้งในรูปแบบอื่นๆ นอกจากที่กล่าวข้างต้น เช่น สโมสร ชมรมต่างๆ เป็นต้น

### 2.3.4 รูปแบบการจัดตั้งทางเศรษฐกิจ

1) สำนักงานแห่งเดียว หมายถึง สถานประกอบการที่ไม่เป็นสาขาหรือหน่วยย่อยของสถานประกอบการอื่น และไม่มีสาขาหรือหน่วยงานย่อยอื่น

2) สำนักงานใหญ่ หมายถึง สถานประกอบการที่เป็นเจ้าของและควบคุมกิจการของสถานประกอบการอื่นที่เป็นสำนักงานสาขาหรือหน่วยงานย่อย

3) สำนักงานสาขา หมายถึง สถานประกอบการที่เป็นสาขาหรือหน่วยงานย่อยของสถานประกอบการอื่นที่เป็นสำนักงานใหญ่

### 2.3.5 ทุนจดทะเบียน หรือทุนรับอนุญาต

หมายถึง ทุนดำเนินการซึ่งผู้ริเริ่มก่อการได้ระบุนไว้เมื่อจดทะเบียนจัดตั้งเป็นนิติบุคคล หรือทุนที่ได้รับอนุญาตเมื่อขอจัดตั้งเป็นนิติบุคคล ทุนนี้ไม่ได้แสดงถึงเงินที่ได้รับจากผู้ถือหุ้น แต่เป็นการแสดงถึงความประสงค์ของผู้ริเริ่มก่อการว่าจะมีทุนดำเนินการเป็นจำนวนเงินเท่าใด

### 2.3.6 อัตราการใช้กำลังการผลิต

หมายถึง สัดส่วนระหว่างปริมาณผลผลิตจริงกับกำลังการผลิตสูงสุด ที่สามารถผลิตได้ในเวลาหนึ่ง คำนวณโดยปริมาณการผลิตจริงหารด้วยกำลังการผลิต

### 2.3.7 คนทำงาน

หมายถึง คนที่ทำงานในสถานประกอบการทั้งที่ได้รับเงินเดือนและไม่ได้รับเงินเดือน ที่สถานประกอบการมีอยู่ตามปกติ รวมทั้งผู้ที่ปกติทำงานอยู่ในสถานประกอบการแห่งนี้ แต่ในวันดังกล่าวไม่ได้มาทำงาน เนื่องจากเจ็บป่วย ลาหยุดพักผ่อน โดยได้รับค่าจ้าง/เงินเดือน

#### คนทำงาน ประกอบด้วย

1) คนทำงานโดยไม่ได้รับค่าจ้างเงินเดือนหมายถึง เจ้าของกิจการหรือหุ้นส่วนที่ทำงานให้สถานประกอบการ โดยไม่ได้รับค่าจ้างเงินเดือน และผู้ที่อาศัยอยู่ในครัวเรือนของเจ้าของกิจการ หรือหุ้นส่วน หรือบุคคลอื่น ที่ทำงานให้กับสถานประกอบการอย่างน้อยสัปดาห์ละ 20 ชั่วโมง โดยไม่ได้รับค่าจ้าง เงินเดือน เป็นประจำ

2) ลูกจ้างในกรรมวิธีการผลิตหมายถึง ลูกจ้างทั้งหมดที่ทำงานเกี่ยวข้องโดยตรงกับการผลิตในขั้นตอนต่างๆ หรือกิจกรรมที่เกี่ยวข้องกับการผลิต โดยได้รับค่าจ้างเงินเดือน

- ผู้ปฏิบัติงานมีฝีมือ หมายถึง ผู้ที่ทำงานด้านการผลิตซึ่งเคยได้รับการฝึกฝนอบรมมาก่อนอย่างน้อย 3 เดือน หรือผู้มีประสบการณ์ในการทำงาน 5 ปีขึ้นไปในงานเฉพาะที่ทำอยู่ เช่น ช่างนาถยนต์ดูแลเครื่องจักร ผู้ผลิต หรือติดตั้งอุปกรณ์ ผู้เดินเครื่องจักร ผู้ประกอบชิ้นส่วนต่างๆ เป็นต้น

- ผู้ปฏิบัติงานไม่มีฝีมือ หมายถึง ผู้ที่ทำงานด้านการผลิตที่ได้รับการฝึกงานก่อนปฏิบัติงานน้อยกว่า 2 สัปดาห์ เช่น พนักงานทำความสะอาดเครื่องจักร

3) ลูกจ้างอื่นๆ หมายถึง ลูกจ้างทั้งหมดนอกเหนือจากลูกจ้างในกรรมวิธีการผลิต รวมถึงผู้ปฏิบัติงานนักบริหาร นักวิชาการ เสมียน พนักงาน เช่น ผู้จัดการ ผู้อำนวยการ และกรรมการบริหารที่ได้รับค่าจ้าง เงินเดือน ผู้ปฏิบัติงานในห้องทดลองและนักวิจัย พนักงานพิมพ์ดีด พนักงานบัญชี และพนักงานขาย เป็นต้น

#### ไม่รวมคนทำงาน ดังต่อไปนี้

- ผู้บริหารหรือผู้ถือหุ้นที่ได้รับเบี้ยประชุมเป็นครั้งคราว

- คนทำงานของสถานประกอบการอื่นที่มาปฏิบัติงานประจำที่สถานประกอบการแห่งนี้

- คนทำงานที่รับงานไปทำที่บ้าน แล้วนำมาส่งโดยไม่ได้ลงทุนซื้อวัสดุ อุปกรณ์ (หรือถ้ามีการใช้เครื่องมือส่วนตัวเล็กน้อยได้ เช่น มีด เข็ม ด้าย)

- คนงานที่ทำงานเป็นระยะเวลานาน เช่น ลาไปราชการทหาร

- คนที่สถานประกอบการจ้างมาทำงานเฉพาะอย่างเป็นครั้งคราว เช่น กรรมกรที่จ้างมาขนของ พนักงานเดินตลาดหรือตัวแทนขายที่ไม่มีเงินเดือนประจำ

- ลูกจ้างเช่าหรือแรงงานเช่า หมายถึง ลูกจ้างเฉพาะหรืออยู่ในกระบวนการผลิตที่ส่งตัวจากสำนักจัดหางานหรือองค์กรที่คล้ายคลึงกัน ให้แก่สถานประกอบการในอุตสาหกรรมการผลิต สำนักจัดหางานดังกล่าวไม่มีหน้าที่บังคับบัญชาลูกจ้างซึ่งอยู่ภายใต้การควบคุม (การสั่งการหรือการบังคับบัญชา) ของลูกจ้างของสำนักจัดหางาน ลูกจ้างเหล่านี้จะมีชื่อในบัญชีเงินเดือนของสำนักจัดหางาน ไม่ใช่ของสถานประกอบการ ข้อมูลเกี่ยวกับแรงงานเช่า จะเป็นประโยชน์สำหรับการวิเคราะห์ผลผลิตภาพแรงงานของหน่วยอุตสาหกรรมที่ทำการผลิต ซึ่งมีการป้อนแรงงานเช่าเป็นวัตถุดิบในการผลิตที่แท้จริง **แรงงานต่อไปนี้ไม่จัดอยู่ในหมวดแรงงานเช่า**

- เจ้าหน้าที่ชั่วคราวที่ได้รับจากบริการจัดหาเจ้าหน้าที่

- ผู้รับเหมา ผู้รับเหมาช่วงหรือผู้รับเหมาอิสระ

- บริการที่อยู่ใต้การบริหารจัดการ เช่น แม่บ้าน พนักงานรักษาความปลอดภัย บริการปรับปรุงภูมิทัศน์

- บริการวิชาชีพหรือบริการด้านเทคนิคที่ซื้อหามาจากกิจการอื่น เช่น บริการที่ปรึกษาด้านซอฟต์แวร์ การจัดทำโปรแกรมคอมพิวเตอร์ บริการด้านวิศวกรรมหรือบริการด้านบัญชี

#### 2.3.8 ค่าตอบแทนแรงงาน

1) ค่าจ้าง เงินเดือนหมายถึง เงินที่นายจ้างหรือสถานประกอบการจ่ายให้ลูกจ้างระหว่าง เดือนมกราคม - เดือนธันวาคม 2559 (ก่อนหักภาษีเงินได้บุคคลธรรมดา เงินสมทบกองทุนประกันสังคมในส่วนของลูกจ้างต้องจ่ายค่าประกันชีวิต และรายจ่ายอื่นๆ ของลูกจ้าง) ตามข้อตกลงการจ้างแรงงาน โดยอาจจ่ายตามเงื่อนไขของระยะเวลา หรือจ่ายตามปริมาณงาน

2) ค่าล่วงเวลา โบนัส เงินรางวัลพิเศษเงินเพิ่มค่าครองชีพ ค่านายหน้าหมายถึง เงินนอกเหนือจากค่าจ้าง เงินเดือนที่สถาน

ประกอบการจ่ายให้แก่ลูกจ้างเป็นค่าตอบแทนในการทำงาน

3) สวัสดิการและผลประโยชน์ตอบแทนอื่นๆ หมายถึง ผลประโยชน์ตอบแทนแรงงานที่นายจ้างหรือสถานประกอบการจ่าย หรือบริการให้แก่ลูกจ้าง ได้แก่ ค่าตอบแทนแรงงานที่จ่ายเป็นสิ่งของหรือผลผลิต และสวัสดิการที่นายจ้างจัดหาหรือบริการลูกจ้าง เช่น อาหาร เครื่องดื่ม บ้านพัก คนงาน ค่าเช่าบ้าน ค่าซ่อมแซมที่อยู่อาศัย ค่ารักษาพยาบาล บริการดูแลบุตร พาหนะรับส่งมาทำงาน บันเทิงหรือนันทนาการต่างๆ ที่จัดให้ลูกจ้าง เป็นต้น **ทั้งนี้ไม่รวมเสื้อผ้า เครื่องแบบที่ใช้เฉพาะในการปฏิบัติงาน (ค่าเสื้อผ้า เครื่องแบบที่ใช้เฉพาะในการปฏิบัติงาน ถือเป็นค่าใช้จ่ายอื่นๆ ของสถานประกอบการ)**

4) เงินที่สถานประกอบการจ่ายสมทบเข้ากองทุนเพื่อการประกันสังคม ฯลฯ หมายถึง เงินที่สถานประกอบการจ่ายสมทบเข้ากองทุนเพื่อการประกันสังคมของทั้งรัฐบาลและเอกชน เพื่อให้ลูกจ้างได้รับความเดือดร้อนเมื่อต้องขาดรายได้ไปบางส่วนหรือทั้งหมดอันเนื่องมาจากการเจ็บป่วยหรือประสบอันตรายทั้งในและนอกเวลาทำงาน การคลอดบุตร ทูพพลภาพ การว่างงาน ชราภาพ และเสียชีวิต เงินดังกล่าว เช่น เงินสมทบกองทุนประกันสังคม กองทุนเงินทดแทน กองทุนสำรองเลี้ยงชีพ เป็นต้น

**2.3.9. ค่าซื้อวัตถุดิบและวัสดุประกอบที่ใช้ในการผลิต** หมายถึง มูลค่าของวัตถุดิบและส่วนประกอบที่สถานประกอบการจัดซื้อ หรือได้รับมาจากสำนักงานใหญ่ในระหว่าง เดือนมกราคม – เดือนธันวาคม 2559 เพื่อใช้ในการผลิต โดยสถานประกอบการเอง หรือจ้างสถานประกอบการอื่นหรือผู้อื่นทำการผลิต มูลค่าดังกล่าวเป็นมูลค่าที่นำส่งถึงสถานประกอบการ ซึ่งรวมค่าภาษีขาเข้า ค่าขนส่ง ค่าประกันภัย ค่าบรรจุหีบห่อ เป็นต้น

**2.3.10. ค่าเชื้อเพลิง** หมายถึง มูลค่าของเชื้อเพลิงทุกชนิดที่ซื้อมา เพื่อใช้เป็นเชื้อเพลิง

สำหรับพลังงานและความร้อน **ไม่รวม เชื้อเพลิงที่เป็นส่วนประกอบของผลิตภัณฑ์ หรือที่ใช้ในการผลิตกระแสไฟฟ้า หรือเชื้อเพลิงที่ได้จากผลพลอยได้ของกิจกรรมการผลิต เช่น ขี้เถ้า เป็นต้น**

**2.3.11. ค่าไฟฟ้าที่ใช้ในการผลิต** คือ มูลค่าไฟฟ้าทั้งหมดที่สถานประกอบการซื้อมาระหว่างเดือนมกราคม-เดือนธันวาคม 2559 รวมทั้งค่าไฟฟ้าที่ได้รับจากหน่วยพลังงานของสถานประกอบการอื่นแต่อยู่ในเครือข่ายเดียวกัน โดยจะต้องประมาณมูลค่าเหมือนกับการซื้อขายโดยปกติ

**2.3.12. ค่าใช้จ่ายในการบำรุงรักษาและซ่อมแซมเครื่องจักร เครื่องมือฯ** หมายถึง มูลค่าของค่าใช้จ่ายทั้งหมดที่ใช้ในการซ่อมแซมและบำรุงอาคาร และสินทรัพย์ถาวรอื่น เพื่อให้อยู่ในสภาพที่ดีใช้งานต่อไปได้ ทั้งนี้ให้รวมค่าใช้จ่ายในการบำรุงรักษา ซ่อมแซมที่จัดทำโดยสถานประกอบการที่อยู่ในเครือข่ายกันและให้ประมาณมูลค่าในการซ่อมแซมเหมือนกับการว่าจ้างสถานประกอบการอื่นหรือผู้อื่น

**2.3.13. ค่าซื้อสินค้าที่ซื้อมาจำหน่ายในสภาพเดิม** หมายถึง มูลค่าในการซื้อสินค้าเพื่อนำมาจำหน่ายในสภาพเดิม โดยไม่มีการเปลี่ยนแปลงสภาพ

**2.3.14. ค่าจ้างเหมาจ่ายให้สถานประกอบการอื่นผลิตสินค้าให้** โดยสถานประกอบการจัดทำวัสดุให้ หมายถึง จำนวนเงินที่จ่ายเป็นค่าจ้างให้กับสถานประกอบการอื่น เพื่อทำการผลิตสินค้า โดยวัตถุดิบและส่วนประกอบในการผลิตเป็นของสถานประกอบการผู้จ้าง

**2.3.15. ค่าธรรมเนียมที่จ่ายสำหรับลูกจ้าง (แรงงานเช่า)** หมายถึง ค่าตอบแทนแรงงานของลูกจ้างเช่าที่สถานประกอบการผลิตจ่ายให้กับสำนักจัดหางาน

**2.3.16. วัตถุดิบและสินค้าคงเหลือ** หมายถึง มูลค่าของวัตถุดิบและวัสดุประกอบที่ใช้ในการผลิต และสินค้าคงเหลือซึ่งสถาน

ประกอบการเป็นเจ้าของหรือควบคุมดูแลอยู่ ณ วันที่ 1 มกราคม และ วันที่ 31 ธันวาคม 2559 วัตถุประสงค์และสินค้าคงเหลือเหล่านี้ อาจจะถูกเก็บไว้ที่สถานประกอบการ หรือที่หน่วยงานช่วยเหลือ หรือที่โกดังสินค้า

มูลค่าคงเหลือต้นปี คือ มูลค่าของสินค้า วัตถุประสงค์ และวัสดุประกอบฯ ที่เหลือมาจากปีก่อนเมื่อ 1 มกราคม 2559

มูลค่าคงเหลือปลายปี คือ มูลค่าของสินค้า วัตถุประสงค์ และวัสดุประกอบฯ ที่เหลืออยู่เมื่อ 31 ธันวาคม 2559

**2.3.17. ส่วนเปลี่ยนแปลงมูลค่าสินค้า วัตถุประสงค์และวัสดุประกอบฯ คงเหลือ** หมายถึง ผลต่างระหว่างมูลค่าคงเหลือปลายปีและมูลค่าคงเหลือต้นปี (มูลค่าปลายปี-มูลค่าต้นปี)

**2.3.18. ค่าใช้จ่ายในการบริหารและดำเนินการของสถานประกอบการ** หมายถึง ค่าใช้จ่ายในการดำเนินกิจการต่างๆ ของสถานประกอบการ เช่น ค่าเช่าที่ดิน ค่าเช่าอาคารและที่ดิน ค่าเสื่อมราคาสินทรัพย์ถาวรทุกประเภท ค่าน้ำประปา ค่าไฟฟ้า (ไม่รวมค่าไฟฟ้าที่ใช้ในการผลิต) ค่าไปรษณีย์ ค่าโทรเลข ค่าโทรศัพท์ ค่าทำบัญชี ค่าปรึกษา ค่าดอกเบี้ยจ่าย หนี้สูญ ค่าภาษี ค่าโฆษณา ค่านายหน้า และอื่นๆ เป็นต้น

**2.3.19. มูลค่าขายผลผลิต** หมายถึง มูลค่าการจำหน่ายผลิตภัณฑ์ที่สถานประกอบการผลิตขึ้นเองและ/หรือที่สถานประกอบการอื่นผลิตให้ โดยสถานประกอบการเป็นผู้จ่ายค่าวัสดุ และวัสดุประกอบที่ใช้ในการผลิตในระหว่างเดือน มกราคม – เดือนธันวาคม 2559 ทั้งนี้ให้รวมมูลค่าผลผลิตที่สถานประกอบการผลิตเพื่อใช้เอง หรือให้คนทำงาน เป็นส่วนหนึ่งของค่าตอบแทนแรงงานผลผลิตที่จัดส่งให้สำนักงานใหญ่ สำนักงานสาขา หรือสำนักงานขายของโรงงาน และรายรับจากการขายผลพลอยได้และเศษวัสดุ

**2.3.20. รายรับจากการขายสินค้าที่ซื้อ มาจำหน่ายในสภาพเดิม** หมายถึง จำนวนเงินที่สถานประกอบการได้รับจากการขายสินค้าที่ซื้อมาจำหน่าย โดยไม่มีการเปลี่ยนแปลงสภาพ

**2.3.21. รายรับจากการรับจ้างเหมาทำการผลิตสินค้าให้สถานประกอบการอื่นโดยสถานประกอบการเป็นผู้จัดหาวัสดุให้** หมายถึง จำนวนเงินที่ได้รับจากผู้จ้างในการรับจ้างเหมาทำการผลิตสินค้า โดยผู้จ้างจัดหาวัสดุให้ ถ้าเป็นการรับจ้างเหมาผลิตสินค้าให้สถานประกอบการในเครือเดียวกันให้คิดค่าบริการในการผลิตตามราคาตลาดหรือคิดจากค่าใช้จ่ายต่างๆ ที่เกิดขึ้นจริงในกระบวนการผลิต โดยไม่รวมค่าวัสดุที่ผู้จ้างจัดหามาให้

**2.3.22. รายรับจากการให้บริการบำรุงรักษา ซ่อมแซมและติดตั้งให้แก่สถานประกอบการอื่น** หมายถึง จำนวนเงินที่สถานประกอบการได้รับจากการให้บริการ บำรุงรักษา ซ่อมแซมและติดตั้งเครื่องจักรหรือโรงงานให้กับสถานประกอบการอื่นหรือลูกค้า สำหรับค่าบริการในการให้บริการแก่สถานประกอบการอื่นในเครือเดียวกัน ให้คิดมูลค่าการบริการโดยรวมค่าแรงงาน ค่าดำเนินการ และค่าวัสดุที่ใช้ในการให้บริการ

**2.3.23. รายรับอื่นๆ** หมายถึง มูลค่ารายรับอื่นๆ ของสถานประกอบการ เช่น รายรับจากการขายกากของเสียหรือวัสดุเหลือใช้ของสถานประกอบการ และค่าขายกระแสไฟฟ้า เป็นต้น

**2.3.24. มูลค่าตามบัญชีของสินทรัพย์ถาวร** หมายถึง มูลค่าสุทธิของสินทรัพย์ถาวรตามบัญชีเมื่อได้หักค่าเสื่อมราคา ค่าสึกกร่อน ตามระยะเวลาการใช้จนถึงวันสิ้นปี สินทรัพย์ถาวร ได้แก่ ที่ดิน อาคาร เครื่องจักรและเครื่องมือ ยานพาหนะ เครื่องใช้สำนักงาน เป็นต้น มูลค่าสินทรัพย์ถาวรรวมถึงมูลค่าการต่อเติมตัดแปลง และปรับปรุงสินทรัพย์ถาวรในระหว่างเดือน มกราคม – เดือนธันวาคม 2559 เพื่อยืดอายุการใช้งาน หรือเพิ่มประสิทธิภาพการทำงาน

### 2.3.25. มูลค่าเพิ่ม

คำนวณโดย : มูลค่าเพิ่ม = มูลค่าผลผลิต - ค่าใช้จ่ายขั้นกลาง

**มูลค่าผลผลิต** หมายถึง รายรับของสถานประกอบการในรอบปี 2559 ซึ่งได้แก่

- 1) มูลค่าขายผลผลิต
- 2) รายรับจากการขายสินค้าที่ซื้อมาจำหน่ายในสภาพเดิม
- 3) รายรับจากการรับจ้างเหมาทำการผลิตสินค้าให้สถานประกอบการอื่น โดยสถานประกอบการจัดหาวัสดุให้
- 4) รายรับจากการให้บริการบำรุงรักษา ซ่อมแซม และติดตั้งให้แก่สถานประกอบการอื่น
- 5) รายรับจากการให้เช่าอาคาร อาคารพร้อมที่ดิน ยานพาหนะ เครื่องจักรและเครื่องมือ ฯลฯ และรายรับอื่นๆ
- 6) ส่วนเปลี่ยนแปลงมูลค่าสินค้าคงเหลือ

**ค่าใช้จ่ายขั้นกลาง** หมายถึง รายจ่ายที่ใช้ในการดำเนินการในขบวนการผลิตของสถานประกอบการในรอบปี 2559 ซึ่งได้แก่

- 1) ค่าซื้อวัตถุดิบและวัสดุประกอบที่ใช้ในการผลิต
- 2) ค่าใช้จ่ายในการผลิต(ค่าเชื้อเพลิงและค่าไฟฟ้าที่ใช้ในการผลิต ค่าติดตั้งซ่อมแซมและบำรุงรักษาสินค้าที่จำหน่ายให้ลูกค้า ค่าติดตั้งซ่อมแซมและบำรุงรักษาเครื่องจักรเครื่องมือฯ และค่าใช้จ่ายในการผลิตอื่นๆ)
- 3) ค่าซื้อสินค้าที่ซื้อมาจำหน่ายในสภาพเดิม
- 4) ค่าจ้างเหมาจ่ายให้สถานประกอบการอื่นผลิตสินค้าให้ โดยสถานประกอบการจัดหาวัสดุให้
- 5) ค่าธรรมเนียมที่จ่ายสำหรับลูกจ้างเช่า (แรงงานเช่า)

6) ค่าใช้จ่ายในการขายของสถานประกอบการ (ค่าโฆษณา ค่าขนส่งสินค้าที่ขาย ค่านายหน้า ค่าประกันภัย และค่าใช้จ่ายในการขายอื่นๆ)

7) ค่าใช้จ่ายในการบริหารและดำเนินงานของสถานประกอบการ (ค่าใช้จ่ายในการบริหารและดำเนินงานฯ หักด้วยค่าเช่าที่ดิน ค่าดอกเบี้ยจ่าย หนี้สูญ และขาดทุนจากการเปลี่ยนแปลงอัตราแลกเปลี่ยนฯ)

8) ส่วนเปลี่ยนแปลงมูลค่าวัตถุดิบและวัสดุประกอบฯ คงเหลือ

## 2.4 แผนการสุ่มตัวอย่าง

### 2.4.1 สถานประกอบการที่มีคนทำงาน

#### 1 - 10 คน

แผนการสุ่มตัวอย่างที่ใช้เป็นแบบ Stratified Systematic Sampling โดยมีประเภทมาตรฐานอุตสาหกรรม (ประเทศไทย) ปี 2552 (Thailand Standard Industrial Classification: TSIC 2009) ในระดับกิจกรรมเป็นสตราตัมมีทั้งสิ้น 409 สตราตัม ขนาดของสถานประกอบการเป็นสตราตัมย่อย (มี 2 ขนาด คือจำนวนคนทำงาน 1-5 คน และ 6-10 คน) หรือ 2 สตราตัม และสถานประกอบการเป็นหน่วยตัวอย่างซึ่งในการเลือกสถานประกอบการตัวอย่างในแต่ละสตราตัมและสตราตัมย่อย อย่างอิสระต่อกันด้วยวิธีการเลือกตัวอย่างแบบมีระบบ

### 2.4.2 สถานประกอบการที่มีคนทำงานตั้งแต่ 11 คนขึ้นไป

กำหนดให้ทุกสถานประกอบการเป็นหน่วยตัวอย่างและให้ทำการแจกแจงนับสถานประกอบการทุกแห่ง ซึ่งวัดด้วยคนทำงานมี 10 ขนาด (ที่มีคนทำงาน 11-15 คน 16-20 คน 21-25 คน 26-30 คน 31-50 คน 51-100 คน 101-200 คน 201-500 คน 501-1,000 คน และที่มีคนทำงานตั้งแต่ 1,000 คน ขึ้นไป)

## 2.5 รายการข้อมูลที่เก็บรวบรวม

สำหรับแบบสอบถามที่ใช้ในการสัมภาษณ์ และบันทึกรายละเอียดข้อมูลของสถานประกอบการที่อยู่ในข่ายการสำมะโนนี้ประกอบด้วย

1) ข้อมูลทั่วไปของสถานประกอบการ ได้แก่ ชื่อและที่ตั้งสถานประกอบการ ประเภทอุตสาหกรรมการผลิตของสถานประกอบการ รูปแบบการจัดตั้งตามกฎหมาย รูปแบบการจัดตั้งทางเศรษฐกิจ ระยะเวลาในการดำเนินกิจการ ทุนจดทะเบียน การมีต่างประเทศร่วมลงทุนหรือถือหุ้น การส่งผลผลิตออกไปจำหน่ายต่างประเทศ การใช้วัตถุดิบหรือวัสดุประกอบการผลิตที่มาจากต่างประเทศ และอัตราการใช้กำลังการผลิต

2) คนทำงาน ลูกจ้างและค่าตอบแทนแรงงาน

3) ต้นทุนการผลิต และค่าใช้จ่ายในการดำเนินกิจการ

4) ผลผลิตและรายรับ

5) วัตถุดิบและสินค้าคงเหลือต้นงวดและปลายงวด

6) สินทรัพย์ถาวรของสถานประกอบการ

7) การทำธุรกรรมเกี่ยวกับสินค้าและบริการกับต่างประเทศ

8) การมีการใช้เทคโนโลยีสารสนเทศ และการสื่อสารในสถานประกอบการ เป็นต้น

## 2.6 การเก็บรวบรวมข้อมูลรายละเอียด

**2.6.1 วิธีการเก็บรวบรวมข้อมูล** โดยใช้วิธีการส่งเจ้าหน้าที่ ซึ่งเป็นข้าราชการและลูกจ้างของสำนักงานสถิติแห่งชาติออกไปทำการสัมภาษณ์เจ้าของ ผู้ประกอบการหรือผู้แทนที่สถานประกอบการมอบหมายให้เป็นผู้ให้ข้อมูล

**2.6.2 คาบเวลาการปฏิบัติงาน** การเก็บรวบรวมข้อมูลระหว่าง เมษายน – กรกฎาคม 2560

**2.6.3 การอบรม** การอบรมการปฏิบัติงานโครงการสำมะโนอุตสาหกรรม พ.ศ. 2560 การเก็บรวบรวมข้อมูลรายละเอียด แบ่งเป็น 3 ระดับ ดังนี้

1) ระดับสถิติจังหวัด เจ้าหน้าที่โครงการ เป็นผู้อบรมชี้แจงเกี่ยวกับแผนงานแนวทางการบริหารโครงการและวิธีการปฏิบัติงาน

2) ระดับเจ้าหน้าที่ผู้อบรม เจ้าหน้าที่โครงการเป็นผู้อบรมชี้แจงเกี่ยวกับรายละเอียดของการปฏิบัติงานในขั้นตอนต่างๆ เช่น วิธีการเก็บรวบรวมข้อมูล การประมวลผลข้อมูล และการนำเสนอผลข้อมูล ให้กับเจ้าหน้าที่ผู้อบรม ซึ่งเป็นข้าราชการในส่วนกลางและส่วนภูมิภาค เพื่อทำหน้าที่อบรมเจ้าหน้าที่วิชาการและเจ้าหน้าที่ผู้ปฏิบัติงานเก็บรวบรวมข้อมูล

3) ระดับเจ้าหน้าที่วิชาการและเจ้าหน้าที่ผู้ปฏิบัติงานเก็บรวบรวมข้อมูล เจ้าหน้าที่ผู้อบรมจะเป็นผู้อบรมชี้แจงเกี่ยวกับรายละเอียดของการปฏิบัติงานในขั้นตอนต่างๆ ให้กับเจ้าหน้าที่วิชาการ และเจ้าหน้าที่ผู้ปฏิบัติงานเก็บรวบรวมข้อมูล ซึ่งเป็นข้าราชการ พนักงานราชการ หรือลูกจ้างชั่วคราว ทั้งส่วนกลางและส่วนภูมิภาค

## 2.7 การประมวลผลข้อมูล

การประมวลผลข้อมูลทุกขั้นตอน และการจัดทำรายงานผลระดับจังหวัด ดำเนินการที่สำนักงานสถิติจังหวัด โดยสำนักงานสถิติแห่งชาติในส่วนกลางให้การสนับสนุนทางด้านวิชาการ เช่น การจัดทำโปรแกรมสำหรับการบันทึกข้อมูลและการประมวลผลข้อมูล และการจัดทำต้นแบบตารางเสนอผลและรายงานผล เป็นต้น สำหรับข้อมูลพื้นฐานระดับภาคและทั่วราชอาณาจักร จะทำการประมวลผลข้อมูลและจัดทำรายงานที่สำนักงานสถิติแห่งชาติในส่วนกลาง

## 2.8 การปิดตัวเลข

ผลรวมของแต่ละจำนวนอาจไม่เท่ากับยอดรวม ทั้งนี้เนื่องจากการปัดเศษ

## 2.9 ความคลาดเคลื่อนของข้อมูล

ข้อมูลที่น่าเสนอไว้ในรายงานฉบับนี้อาจจะมีความคลาดเคลื่อนอยู่บ้าง ความคลาดเคลื่อนดังกล่าวเป็นความคลาดเคลื่อนจากการสุ่มตัวอย่าง (Sampling error) และความคลาดเคลื่อนที่ไม่ได้เกิดจากการสุ่มตัวอย่าง

(Non-Sampling error) เช่น ผู้ตอบไม่ให้ข้อมูลตามความเป็นจริง ข้อมูลในแบบสอบถามไม่ครบถ้วน การลงรหัสผิดพลาดหรือการบันทึกข้อมูลผิดพลาด เป็นต้น อย่างไรก็ตาม สำนักงานสถิติแห่งชาติได้พยายามควบคุมให้ข้อมูลมีความคลาดเคลื่อนน้อยที่สุด จึงขอให้ผู้ใช้ข้อมูลใช้ข้อมูลด้วยความระมัดระวังตามสมควร

## 2.10 การนำเสนอผลข้อมูล

การจัดทำรายงานผลสำมะโนอุตสาหกรรม พ.ศ. 2560 การเก็บรวบรวมข้อมูลรายละเอียดดังนี้

- 1) รายงานผลเบื้องต้นระดับภาคและทั่วราชอาณาจักร
- 2) รายงานผลระดับจังหวัดจำนวน 77 ฉบับ
- 3) รายงานผลระดับภาคและทั่วราชอาณาจักรจำนวน 7 ฉบับ ได้แก่ กรุงเทพมหานคร ปริมณฑล ภาคกลาง ภาคเหนือ ภาคตะวันออกเฉียงเหนือ ภาคใต้ และทั่วราชอาณาจักร



## บทที่ 3 ผลการสำมะโน

### 3.1 ข้อมูลทั่วไปของสถานประกอบการอุตสาหกรรม การผลิต

#### 3.1.1 จำนวนสถานประกอบการ

ผลจากสำมะโนอุตสาหกรรม พ.ศ. 2560 (ข้อมูลพื้นฐาน) ของจังหวัดบุรีรัมย์ พบว่า มีสถานประกอบการทั้งสิ้นจำนวน 10,034 แห่ง พบว่า ส่วนใหญ่เป็นสถานประกอบการที่อยู่ในอำเภอเมืองบุรีรัมย์ มีสถานประกอบการจำนวนมากที่สุดคือ จำนวน 1,021 แห่ง หรือร้อยละ 10.2 รองลงมา คือ อำเภอประโคนชัย จำนวน 949 แห่ง หรือร้อยละ 9.5 อำเภอกระสัง จำนวน 750 แห่ง หรือร้อยละ 7.5 อำเภอสตึก จำนวน 749 แห่ง หรือร้อยละ 7.5

อำเภอละหานทราย จำนวน 631 แห่ง หรือร้อยละ 6.3 นอกนั้นอยู่ในอำเภออื่นๆ อีก 18 อำเภอ ได้แก่ อำเภอคูเมือง อำเภอนางรอง อำเภอหนองกี่ อำเภอบ้านกรวด อำเภอพุทไธสง อำเภอลำปลายมาศ อำเภอปะคำ อำเภอนาโพธิ์ อำเภอหนองหงส์ อำเภอพลับพลาย อำเภอห้วยราช อำเภอโนนสุวรรณ อำเภอขาม อำเภอบ้านใหม่ชัยพนัง อำเภอโนนดินแดง อำเภอบ้านด่าน อำเภอแคนดง อำเภอเฉลิมพระเกียรติ ซึ่งสถานประกอบการกระจายอยู่ทุกๆ อำเภอ ระหว่างร้อยละ 1.1- 6.0 โดยอำเภอโนนดินแดง มีสถานประกอบการน้อยที่สุดคือ 115 แห่ง หรือร้อยละ 1.1 (ตาราง 3.1)

ตาราง 3.1 จำนวนและร้อยละของสถานประกอบการอุตสาหกรรมการผลิต จำแนกตามอำเภอ

อำเภอ	จำนวน	ร้อยละ
รวม	10,034	100.0
อำเภอเมืองบุรีรัมย์	1,021	10.2
อำเภอคูเมือง	274	2.7
อำเภอกระสัง	750	7.5
อำเภอนางรอง	334	3.3
อำเภอหนองกี่	244	2.4
อำเภอละหานทราย	631	6.3
อำเภอประโคนชัย	949	9.5
อำเภอบ้านกรวด	365	3.6
อำเภอพุทไธสง	606	6.0
อำเภอลำปลายมาศ	509	5.1
อำเภอสตึก	749	7.5
อำเภอปะคำ	185	1.8
อำเภอนาโพธิ์	576	5.7
อำเภอหนองหงส์	404	4.0
อำเภอพลับพลาย	395	3.9
อำเภอห้วยราช	338	3.4
อำเภอโนนสุวรรณ	169	1.7
อำเภอขาม	485	4.8
อำเภอบ้านใหม่ชัยพนัง	313	3.1
อำเภอโนนดินแดง	115	1.1
อำเภอบ้านด่าน	262	2.6
อำเภอแคนดง	183	1.8
อำเภอเฉลิมพระเกียรติ	177	1.8

### 3.1.2 หมวดย่อยอุตสาหกรรม

ผลจากสำมะโนอุตสาหกรรม พ.ศ. 2560 การเก็บรวบรวมข้อมูลรายละเอียด : การแฉงนับ เมื่อพิจารณาจำนวนสถานประกอบการตามหมวดย่อยอุตสาหกรรม พบว่า สถานประกอบการอุตสาหกรรม การผลิตที่ตั้งอยู่ในจังหวัดบุรีรัมย์ ส่วนใหญ่ (ร้อยละ 98.9) เป็นสถานประกอบการขนาด 1-15 คน มีจำนวน 9,921 แห่ง รองลงมาคือ สถานประกอบการ

ขนาด 16-25 คน จำนวน 68 แห่ง หรือร้อยละ 0.7 สถานประกอบการขนาด 31-50 คน มีจำนวน 21 แห่ง หรือร้อยละ 0.2 สถานประกอบการขนาด 26-30 คน จำนวน 14 แห่ง หรือร้อยละ 0.1 สถานประกอบการขนาด 51-200 คน จำนวน 8 แห่ง หรือร้อยละ 0.1 และสถานประกอบการขนาด มากกว่า 200 คน จำนวน 2 แห่ง ร้อยละ 0.0

ตาราง 3.2 จำนวนและร้อยละของสถานประกอบการอุตสาหกรรมการผลิต จำแนกตามหมวดย่อยอุตสาหกรรม และขนาดสถานประกอบการ

หมวดย่อยอุตสาหกรรม	รวม	ขนาดของสถานประกอบการ					
		1 – 15 คน	16 – 25 คน	26 – 30 คน	31 – 50 คน	51 – 200 คน	มากกว่า 200 คน
รวม	10,034	9,921	68	14	21	8	2
	100.0	98.9	0.7	0.1	0.2	0.1	0.0
การผลิตผลิตภัณฑ์อาหาร	3,819	3,797	13	1	5	3	-
	100.0	99.4	0.34	0.0	0.1	0.1	-
การผลิตเครื่องดื่ม	85	81	3	-	-	1	-
	100.0	95.3	3.51	-	-	1.2	-
การผลิตสิ่งทอ	3,337	3,301	21	6	9	-	-
	100.0	98.9	0.6	0.2	0.3	-	-
การผลิตเสื้อผ้าเครื่องแต่งกาย	806	801	3	-	1	1	-
	100.0	99.4	0.4	-	0.1	0.1	-
การผลิตเครื่องหนังและผลิตภัณฑ์ที่เกี่ยวข้อง	38	34	1	1	-	1	1
	100.0	89.5	2.6	2.6	-	2.6	2.6
การผลิตไม้และผลิตภัณฑ์จากไม้และไม้ก๊อก (ยกเว้นเฟอร์นิเจอร์) การผลิตสิ่งของจากฟางและวัสดุอีกสานอื่นๆ	1,032	1,015	12	1	4	-	-
	100.0	98.4	1.2	0.1	0.4	-	-
การพิมพ์และการผลิตซ้ำสื่อบันทึกข้อมูล	57	56	1	-	-	-	-
	100.0	98.3	1.8	-	-	-	-
การผลิตเคมีภัณฑ์และผลิตภัณฑ์เคมี	10	9	1	-	-	-	-
	100.0	90.0	10.0	-	-	-	-
การผลิตเภสัชภัณฑ์ เคมีภัณฑ์ที่ใช้รักษาโรค และผลิตภัณฑ์ จากพืชและสัตว์ที่ใช้รักษาโรค	3	3	-	-	-	-	-
	100.0	100.0	-	-	-	-	-
การผลิตผลิตภัณฑ์ยางและพลาสติก	21	19	-	-	-	1	1
	100.0	90.5	-	-	-	4.8	0.8
การผลิตผลิตภัณฑ์อื่นๆ ที่ทำจากแร่โอโลหะ	107	99	4	3	-	1	-
	100.0	92.5	3.7	2.8	-	0.9	-
การผลิตโลหะขั้นมูลฐาน	3	3	-	-	-	-	-
	100.0	100.0	-	-	-	-	-
การผลิตผลิตภัณฑ์โลหะประดิษฐ์ (ยกเว้นเครื่องจักรและอุปกรณ์)	312	308	4	-	-	-	-
	100.0	98.7	1.3	-	-	-	-
การผลิตผลิตภัณฑ์คอมพิวเตอร์ อิเล็กทรอนิกส์ และอุปกรณ์ที่ใช้ในการทางทัศนศาสตร์	4	4	-	-	-	-	-
	100.0	100.0	-	-	-	-	-
การผลิตอุปกรณ์ไฟฟ้า	8	8	-	-	-	-	-
	100.0	100.0	-	-	-	-	-
การผลิตเครื่องจักรและเครื่องมือ ซึ่งมิได้จัดประเภทไว้ในที่อื่น	10	10	-	-	-	-	-
	100.0	100.0	-	-	-	-	-
การผลิตยานยนต์ รถพ่วง และรถกึ่งพ่วง	14	13	1	-	-	-	-
	100.0	92.9	7.1	-	-	-	-
การผลิตอุปกรณ์ขนส่งอื่นๆ	6	6	-	-	-	-	-
	100.0	100.0	-	-	-	-	-
การผลิตเฟอร์นิเจอร์	72	71	-	-	1	-	-
	100.0	98.6	-	-	1.4	-	-
การผลิตผลิตภัณฑ์อื่นๆ	182	179	2	1	-	-	-
	100.0	98.4	1.1	0.6	-	-	-
การจัดกรน้ำเสีย	26	26	-	-	-	-	-
	100.0	100.0	-	-	-	-	-
การเก็บรวบรวมของเสียการบำบัด และการกำจัดของเสีย รวมถึงการนำของเสียกลับมาใช้ใหม่กิจกรรม การบำบัดและ บริการจัดการของเสียอื่นๆ	27	23	2	1	1	-	-
	100.0	85.2	7.4	3.7	3.7	-	-

หมายเหตุ : - ไม่มีข้อมูล หรือข้อมูลมีค่าเป็น 0 หรือมีข้อมูลจำนวนน้อย

### 3.1.3 ขนาดของสถานประกอบการ

เมื่อพิจารณาขนาดของสถานประกอบการ จากจำนวนคนทำงาน พบว่าสถานประกอบการที่มีคนทำงาน 1-15 คน มีจำนวนมากที่สุด คือ จำนวน 9,921 แห่ง หรือร้อยละ 98.9 รองลงมาคือ สถานประกอบการที่มีคนทำงาน 16-25 คน มีจำนวน 68 แห่ง หรือร้อยละ 0.7 สถานประกอบการที่มีคนทำงาน 31-50 คน จำนวน 21 แห่ง หรือร้อยละ 0.2 สถานประกอบการที่มีคนทำงาน 26-30 คน จำนวน 14 แห่ง หรือร้อยละ 0.1 สถานประกอบการที่มีคนทำงาน 51-200 คน จำนวน 8 แห่ง หรือร้อยละ 0.1

### 3.1.4 รูปแบบการจัดตั้งตามกฎหมาย

สำหรับรูปแบบการจัดตั้งตามกฎหมายของสถานประกอบการในจังหวัดบุรีรัมย์ พบว่า ส่วนใหญ่จัดตั้งในรูปแบบส่วนบุคคลห้างหุ้นส่วนสามัญที่ไม่เป็นนิติบุคคล มีจำนวน 9,456 แห่ง หรือร้อยละ 94.2 รองลงมาคือกลุ่มแม่บ้าน มีจำนวน 461 คน หรือร้อยละ 4.6 ส่วนราชการ รัฐวิสาหกิจ สหกรณ์ สมาคม มูลนิธิและอื่นๆ จำนวน 51 แห่ง หรือร้อยละ 0.6 ห้างหุ้นส่วนสามัญนิติบุคคลห้างหุ้นส่วนจำกัด มีจำนวน 33 แห่ง หรือร้อยละ 0.3 บริษัทจำกัด บริษัทจำกัด (มหาชน) มีจำนวน 33 แห่ง หรือร้อยละ 0.3 (ตาราง 3.3)

ตาราง 3.3 จำนวนและร้อยละสถานประกอบการอุตสาหกรรมการผลิต จำแนกตามลักษณะของสถานประกอบการ

ลักษณะของสถานประกอบการ	จำนวน	ร้อยละ
<b>รวม</b>	<b>10,034</b>	<b>100.0</b>
<b>ขนาดของสถานประกอบการ</b>		
1 – 15 คน	9,921	98.9
16 – 25 คน	68	0.7
26 – 30 คน	14	0.1
31 – 50 คน	21	0.2
51 – 200 คน	8	0.1
มากกว่า 200 คน	2	-
<b>รูปแบบการจัดตั้งตามกฎหมาย</b>		
ส่วนบุคคลห้างหุ้นส่วนสามัญที่ไม่เป็นนิติบุคคล	9,456	94.3
ห้างหุ้นส่วนสามัญนิติบุคคลห้างหุ้นส่วนจำกัด	33	0.3
บริษัทจำกัด บริษัทจำกัด (มหาชน)	33	0.3
ส่วนราชการ สหกรณ์ กลุ่มแม่บ้าน และอื่นๆ	512	5.1
<b>รูปแบบการจัดตั้งทางเศรษฐกิจ</b>		
สำนักงานแห่งเดียว	10,024	99.9
สำนักงานใหญ่	1	-
สำนักงานสาขา	9	0.1
<b>ระยะเวลาในการดำเนินงาน</b>		
น้อยกว่า 5 ปี	2,087	20.8
5 – 9 ปี	1,628	16.2
10 – 19 ปี	4,787	47.7
20 – 29 ปี	1,162	11.6
ตั้งแต่ 30 ปีขึ้นไป	370	3.7

หมายเหตุ : - ไม่มีข้อมูล หรือข้อมูลมีค่าเป็น 0 หรือมีข้อมูลจำนวนน้อย

### 3.1.5 ระยะเวลาในการดำเนินการ

เมื่อพิจารณาระยะเวลาการดำเนินการ พบว่า สถานประกอบการที่มีระยะเวลาในการดำเนินการมากที่สุด คือ ระยะเวลา 10-19 ปี มีจำนวน 4,787 แห่ง หรือร้อยละ 47.7 รองลงมา คือ ระยะเวลา น้อยกว่า 5 ปี จำนวน 2,087 แห่ง หรือร้อยละ 20.8 ระยะเวลา 5-9 ปี จำนวน 1,628 แห่ง หรือร้อยละ 16.2 ระยะเวลา 20-29 ปี จำนวน 1,162 แห่ง หรือร้อยละ 11.6 และน้อยที่สุดคือ ระยะเวลาตั้งแต่ 30 ปีขึ้นไป จำนวน 370 แห่ง หรือร้อยละ 3.7 (ตาราง 3.3)

### 3.2 ข้อมูลสถิติที่สำคัญ จำแนกตามขนาดของ

#### สถานประกอบการและหมวดย่อยอุตสาหกรรม

#### 3.2.1 คนทำงานและค่าตอบแทนแรงงาน

##### 1) จำนวนคนทำงาน

สถานประกอบการในจังหวัดบุรีรัมย์ มีจำนวนคนทำงานทั้งหมด 21,432 คน เมื่อพิจารณาจำนวนคนทำงานตามขนาดของสถานประกอบการ พบว่า สถานประกอบการที่มีจำนวนคนทำงานมากที่สุด คือ สถานประกอบการ 1-15 คน จำนวน 17,523 คน หรือร้อยละ 81.8 รองลงมา คือ สถานประกอบการ 16-25 คน จำนวน 1,380 คน หรือร้อยละ 6.4 สถานประกอบการ 31-50 คน จำนวน 796 คน หรือร้อยละ 3.7 สถานประกอบการ 51 - 200 คน จำนวน 701 คน หรือร้อยละ 3.3 และสถานประกอบการ 26 -30 คน จำนวน 399 คน หรือร้อยละ 1.9 (ตาราง 3.4)

เมื่อพิจารณาตามหมวดย่อยอุตสาหกรรม พบว่า หมวดย่อยอุตสาหกรรมที่มีจำนวนคนทำงานมากที่สุด คือ การผลิตผลิตภัณฑ์อาหาร จำนวน 7,018 คน ร้อยละ 32.7 รองลงมาคือ การผลิตสิ่งทอ จำนวน 5,935 คน ร้อยละ 27.7 การผลิตไม้และผลิตภัณฑ์จากไม้และไม้ก๊อก (ยกเว้นเฟอร์นิเจอร์) การผลิตสิ่งของจากฟางและวัสดุถักสานอื่นๆ จำนวน 2,555 คน ร้อยละ 11.9

##### 2) จำนวนลูกจ้าง

เมื่อพิจารณาจำนวนลูกจ้างตามขนาดของสถานประกอบการพบว่า ขนาดของสถานประกอบการที่มีจำนวนลูกจ้างมากที่สุดคือ สถานประกอบการ 1-15 คน จำนวน 4,225 คน หรือร้อยละ 52.6 รองลงมาคือ สถานประกอบการ 16-25 คน

จำนวน 1,314 คน หรือร้อยละ 16.4 สถานประกอบการ 31-50 คน จำนวน 769 คน หรือร้อยละ 9.6 สถานประกอบการ 51-200 คน จำนวน 700 คน หรือร้อยละ 8.7 และจำนวนลูกจ้างที่มีจำนวนน้อยที่สุดคือ สถานประกอบการ 26-30 คน จำนวน 387 คน หรือร้อยละ 4.8 (ตาราง 3.4)

เมื่อพิจารณาตามหมวดย่อยอุตสาหกรรม พบว่า หมวดย่อยอุตสาหกรรมที่มีจำนวนลูกจ้างมากที่สุด คือ การผลิตสิ่งทอ จำนวน 2,100 คน ร้อยละ 26.2 การผลิตผลิตภัณฑ์อาหาร จำนวน 1,319 คน ร้อยละ 16.4 รองลงมาคือ การผลิตไม้และผลิตภัณฑ์จากไม้และไม้ก๊อก (ยกเว้นเฟอร์นิเจอร์) การผลิตสิ่งของจากฟางและวัสดุถักสานอื่นๆ จำนวน 1,229 คน ร้อยละ 15.3

##### 3) ค่าตอบแทนแรงงาน

เมื่อพิจารณาค่าตอบแทนแรงงานตามขนาดของสถานประกอบการ พบว่า สถานประกอบการที่ให้ค่าตอบแทนมากที่สุด คือ สถานประกอบการที่มีคนทำงาน 1-15 คน จำนวนค่าตอบแทน 192.0 ล้านบาท รองลงมาคือสถานประกอบการที่มีคนทำงาน 51-200 คน จำนวนค่าตอบแทน 85.9 ล้านบาท สถานประกอบการที่มีคนทำงาน 16-25 คน จำนวนค่าตอบแทน 54.6 ล้านบาท สถานประกอบการที่มีคนทำงาน 26-30 คน จำนวนค่าตอบแทน 18.7 ล้านบาท และสถานประกอบการที่ได้ค่าตอบแทนน้อยที่สุด คือ 31-50 คน จำนวนค่าตอบแทน 15.6 ล้านบาท

เมื่อพิจารณาตามหมวดย่อยอุตสาหกรรม พบว่า หมวดย่อยอุตสาหกรรมที่มีจำนวนค่าตอบแทนแรงงานมากที่สุด คือ การผลิตผลิตภัณฑ์อาหาร จำนวน 94.1 ล้านบาท รองลงมาคือ การผลิตเครื่องหนังและผลิตภัณฑ์ที่เกี่ยวข้อง จำนวน 65.8 ล้านบาท การผลิตผลิตภัณฑ์อื่นๆ ที่ทำจากแร่โลหะ จำนวน 61.9 ล้านบาท

##### 4) ค่าตอบแทนแรงงานเฉลี่ย

เมื่อพิจารณาค่าตอบแทนแรงงานเฉลี่ยต่อคนต่อปีตามขนาดสถานประกอบการ พบว่า สถานประกอบการที่ให้ค่าตอบแทนมากที่สุดคือ สถานประกอบการที่มีคนทำงาน 51-200 คน โดยมีมูลค่าเฉลี่ยต่อคนต่อปี จำนวน 122.7 ล้านบาท รองลงมาคือสถานประกอบการที่มีคนทำงาน 26-30 คน

จำนวน 48.2 ล้านบาท และสถานประกอบการ ที่มี  
คนทำงาน 1-15 คนจำนวน 45.5 ล้านบาท (ตาราง 3.4)

เมื่อพิจารณาตามหมวดย่อย  
อุตสาหกรรม พบว่า หมวดย่อยอุตสาหกรรมที่มี  
จำนวนค่าตอบแทนแรงงานเฉลี่ยมากที่สุด คือ  
การผลิตผลิตภัณฑ์อื่นๆ ที่ทำจากแร่โลหะ

จำนวน 128.1 ล้านบาท รองลงมาคือ การผลิต  
ผลิตภัณฑ์ยางและพลาสติก จำนวน 122.9 ล้านบาท  
การพิมพ์และการผลิตซ้ำสื่อบันทึกข้อมูล จำนวน  
117.2 ล้านบาท

ตาราง 3.4 คนทำงาน ลูกจ้าง และค่าตอบแทนแรงงาน จำแนกตามขนาดของสถานประกอบการและหมวดย่อยอุตสาหกรรม

ขนาดของสถานประกอบการ/ หมวดย่อยอุตสาหกรรม	จำนวน สถาน ประกอบการ (แห่ง)	คนทำงาน		ลูกจ้าง		ค่าตอบแทนแรงงาน	
		จำนวน (คน)	ร้อยละ	จำนวน (คน)	ร้อยละ	มูลค่า (ล้านบาท)	เฉลี่ยต่อ คนต่อปี (บาท)
<b>รวม</b>	10,034	21,432	100.0	8,028	100.0	449,050.66	55,935.6
<b>ขนาดของสถานประกอบการ</b>							
1 – 15 คน	9,921	17,523	81.8	4,225	52.6	192,029.4	45,450.7
16 – 25 คน	68	1,380	6.4	1,314	16.4	54,558.0	41,520.5
26 – 30 คน	14	399	1.9	387	4.8	18,739.8	48,174.3
31 – 50 คน	21	796	3.7	769	9.6	15,571.5	20,249.0
51 – 200 คน	8	701	3.3	700	8.7	85,917.5	122,739.3
มากกว่า 200 คน	2	D	D	D	D	D	D
<b>หมวดย่อยอุตสาหกรรม</b>							
การผลิตผลิตภัณฑ์อาหาร	3,819	7,018	32.7	1,319	16.4	94,129.7	71,364.4
การผลิตเครื่องตี	85	566	2.6	417	5.2	33,262.6	79,766.4
การผลิตสิ่งทอ	3,337	5,935	27.7	2,100	26.2	29,251.3	13,929.2
การผลิตเสื้อผ้าเครื่องแต่งกาย	806	1,127	5.3	222	2.8	11,540.7	51,985.1
การผลิตเครื่องหนังและผลิตภัณฑ์ที่เกี่ยวข้อง	38	672	3.1	595	7.4	65,782.7	110,559.2
การผลิตไม้และผลิตภัณฑ์จากไม้และไม้ก๊อก (ยกเว้นเฟอร์นิเจอร์) การผลิตสิ่งของ จากฟางและวัสดุจากสานอื่นๆ	1,032	2,555	11.9	1,229	15.3	17,151.1	13,955.3
การพิมพ์และการผลิตซ้ำสื่อบันทึกข้อมูล	57	205	1.0	103	1.3	12,075.0	117,233.0
การผลิตเคมีภัณฑ์และผลิตภัณฑ์เคมี	10	101	0.5	87	1.1	2,490.7	28,628.7
การผลิตเภสัชภัณฑ์ เคมีภัณฑ์ที่ใช้รักษาโรค และผลิตภัณฑ์จากพืชและสัตว์ที่ใช้รักษาโรค	3	D	D	D	D	D	D
การผลิตผลิตภัณฑ์ยางและพลาสติก	21	365	1.7	335	4.2	41,178.2	122,920.0
การผลิตผลิตภัณฑ์อื่นๆ ที่ทำจากแร่โลหะ	107	682	3.2	483	6.0	61,857.6	128,069.6
การผลิตโลหะขั้นมูลฐาน	3	D	D	D	D	D	D
การผลิตผลิตภัณฑ์โลหะประดิษฐ์ (ยกเว้น เครื่องจักรและอุปกรณ์)	312	1,023	4.8	558	7.0	50,734.8	90,922.6
การผลิตผลิตภัณฑ์คอมพิวเตอร์ อิเล็กทรอนิกส์ และอุปกรณ์ที่ใช้ในการทางทัศนศาสตร์	4	9	-	3	-	238.7	79,566.7
การผลิตอุปกรณ์ไฟฟ้า	8	16	0.1	3	-	194.4	64,800.0
การผลิตเครื่องจักรและเครื่องมือ ซึ่งมีได้จัด ประเภทไว้ในที่อื่น	10	34	0.2	15	0.2	1,366.8	91,120.0
การผลิตยานยนต์ รถพ่วง และรถกึ่งพ่วง	14	45	0.2	26	0.3	2,624.2	100,930.8
การผลิตอุปกรณ์ขนส่งอื่นๆ	6	17	0.1	7	0.1	629.0	89,857.1
การผลิตเฟอร์นิเจอร์	72	283	1.3	151	1.9	13,785.0	91,291.4
การผลิตผลิตภัณฑ์อื่นๆ	182	467	2.2	215	2.7	6,861.2	31,912.6
การซ่อมและการติดตั้งเครื่องจักรและอุปกรณ์	55	71	0.3	-	-	-	-
การจัดกรน้ำเสีย	26	31	0.1	-	-	-	-
การเก็บรวบรวมของเสียการบำบัด และการกำจัด ของเสีย รวมถึงการนำของเสียกลับมาใช้ใหม่	27	194	0.9	153	1.9	3,168.0	20,705.9

หมายเหตุ : - ไม่มีข้อมูล หรือข้อมูลมีค่าเป็น 0 หรือมีข้อมูลจำนวนน้อย

### 3.2.2 มูลค่าผลผลิต ค่าใช้จ่ายชั้นกลาง และมูลค่าเพิ่ม

#### 1) มูลค่าผลผลิต

จากตาราง 3.5 พบว่า สถานประกอบการอุตสาหกรรมการผลิตในจังหวัดบุรีรัมย์ มีมูลค่าผลผลิตรวมทั้งสิ้นประมาณ 21,511.8 ล้านบาท

เมื่อพิจารณาตามขนาดของสถานประกอบการ พบว่า สถานประกอบการที่มีมูลค่าผลผลิตมากที่สุดคือ สถานประกอบการ ที่มีคนทำงาน 51-200 คน มีมูลค่าผลผลิต 6,450.9 ล้านบาท รองลงคือ สถานประกอบการ ที่มีคนทำงาน 16-25 คน มีมูลค่าผลผลิต 5,229.9 ล้านบาท

เมื่อพิจารณาตามหมวดย่อยอุตสาหกรรมประเภทต่างๆ พบว่า มูลค่าผลผลิตของสถานประกอบการ ส่วนใหญ่ มาจากการผลิตผลิตภัณฑ์อาหาร มีจำนวน 10,001.9 ล้านบาท รองลงมาคือ การผลิตผลิตภัณฑ์ยางและพลาสติก มีจำนวน 7,254.4 ล้านบาท การผลิตเครื่องดื่มน้ำ มีจำนวน 1,634.9 ล้านบาท การผลิตผลิตภัณฑ์อื่นๆ ที่ทำจากแร่โลหะ มีจำนวน 951.9 ล้านบาท การผลิตสิ่งทอ มีจำนวน 390.0 ล้านบาท

#### 2) ค่าใช้จ่ายชั้นกลาง

จากตาราง 3.5 พบว่า สถานประกอบการอุตสาหกรรมการผลิตในจังหวัดบุรีรัมย์ มีค่าใช้จ่ายชั้นกลางรวมทั้งสิ้น ประมาณ 14,188.8 ล้านบาท

เมื่อพิจารณาตามขนาดของสถานประกอบการ พบว่า สถานประกอบการที่มีค่าใช้จ่ายชั้นกลางมากที่สุดคือ สถานประกอบการที่มีคนทำงาน 51-200 คน มีค่าใช้จ่ายชั้นกลาง 4,647.9 ล้านบาท รองลงคือ สถานประกอบการที่มีคนทำงาน 16-25 คน มีค่าใช้จ่ายชั้นกลาง 2,924.0 ล้านบาท สถานประกอบการที่มีค่าใช้จ่าย

ชั้นกลางน้อยที่สุดคือ สถานประกอบการที่มีคนทำงาน 31-50 คน ค่าใช้จ่ายชั้นกลาง จำนวน 68.6 ล้านบาท

เมื่อพิจารณาตามหมวดย่อยอุตสาหกรรมประเภทต่างๆ พบว่า ค่าใช้จ่ายชั้นกลางของสถานประกอบการ ส่วนใหญ่ มาจากการผลิตผลิตภัณฑ์อาหาร มีจำนวน 6,515.3 ล้านบาท รองลงมาคือ การผลิตผลิตภัณฑ์ยางและพลาสติก มีจำนวน 5,128.0 ล้านบาท การผลิตเครื่องดื่มน้ำ มีจำนวน 985.5 ล้านบาท การผลิตผลิตภัณฑ์อื่นๆ ที่ทำจากแร่โลหะ มีจำนวน 585.4 ล้านบาท การผลิตสิ่งทอ มีจำนวน 218.0 ล้านบาท

#### 3) มูลค่าเพิ่ม

จากตาราง 3.5 แสดงให้เห็นว่า สถานประกอบการอุตสาหกรรมการผลิตในจังหวัดบุรีรัมย์ มีมูลค่าเพิ่มทั้งหมด 7,323.0 ล้านบาท

เมื่อพิจารณาตามขนาดของสถานประกอบการ พบว่าสถานประกอบการที่มีคนทำงาน 16-25 คน มีมูลค่าเพิ่มมากที่สุดคือ 2,305.9 ล้านบาท สถานประกอบการที่มีคนทำงาน 31-50 คน มีมูลค่าเพิ่มน้อยที่สุดคือ 25.0 ล้านบาท

เมื่อพิจารณาตามหมวดย่อยอุตสาหกรรม พบว่า อุตสาหกรรมการผลิตผลิตภัณฑ์อาหารมีมูลค่าเพิ่มมากที่สุดคือ 3,486.6 ล้านบาท รองลงมาคือ การผลิตผลิตภัณฑ์ยางและพลาสติก มีมูลค่าเพิ่ม 2,126.5 ล้านบาท การผลิตเครื่องดื่มน้ำ มีมูลค่าเพิ่ม 649.4 ล้านบาท

ตาราง 3.5 มูลค่าผลผลิต ค่าใช้จ่ายชั้นกลาง และมูลค่าเพิ่มของสถานประกอบการอุตสาหกรรมการผลิต จำแนกตามขนาดของสถานประกอบการและหมวดย่อยอุตสาหกรรม

ขนาดของสถานประกอบการ/ หมวดย่อยอุตสาหกรรม	มูลค่าผลผลิต		ค่าใช้จ่ายชั้นกลาง		มูลค่าเพิ่ม		มูลค่าเพิ่ม ต่อมูลค่า ผลผลิต (ร้อยละ)
	มูลค่า (พันบาท)	ร้อยละ	มูลค่า (พันบาท)	ร้อยละ	มูลค่า (พันบาท)	ร้อยละ	
รวม	21,511,823.6	100.0	14,188,784.5	100.0	7,323,039.1	100.0	34.0
<b>ขนาดของสถานประกอบการ</b>							
1 – 15 คน	1,861,226.1	8.7	1,028,768.6	7.3	832,457.4	11.4	44.7
16 – 25 คน	5,229,881.1	24.3	2,923,965.4	20.6	2,305,915.8	31.5	44.1
26 – 30 คน	597,238.2	2.8	378,995.6	2.7	218,242.6	3.0	36.5
31 – 50 คน	83,613.6	0.4	68,571.4	0.5	25,042.1	0.3	26.8
51 – 200 คน	6,450,896.2	30.0	4,647,863.2	32.8	1,803,033.0	24.6	28.0
มากกว่า 200 คน	D	D	D	D	D	D	D
<b>หมวดย่อยอุตสาหกรรม</b>							
การผลิตผลิตภัณฑ์อาหาร	10,001,882.6	46.5	6,515,281.6	45.9	3,486,601.0	47.6	34.9
การผลิตเครื่องดื่มน้ำ	1,634,862.4	7.6	985,460.0	6.9	649,402.4	8.9	59.7
การผลิตสิ่งทอ	389,975.2	1.8	217,968.0	1.5	172,007.1	2.3	44.1
การผลิตเสื้อผ้าเครื่องแต่งกาย	230,462.7	1.1	132,842.8	0.9	97,619.9	1.3	42.4
การผลิตเครื่องหนังและผลิตภัณฑ์ที่เกี่ยวข้อง	217,958.1	1.0	126,106.1	0.9	91,852.0	1.3	42.1
การผลิตไม้และผลิตภัณฑ์จากไม้และไม้ก๊อก (ยกเว้นเฟอร์นิเจอร์) การผลิตสิ่งของจากฟาง และวัสดุถักสานอื่นๆ	271,974.2	1.3	172,917.6	1.2	99,056.5	1.4	36.4
การพิมพ์และการผลิตซ้ำสื่อบันทึกข้อมูล	46,849.0	0.2	23,380.8	0.2	23,468.2	0.3	50.1
การผลิตเคมีภัณฑ์และผลิตภัณฑ์เคมี	13,256.0	0.1	9,233.9	0.1	3,989.1	0.1	30.1
การผลิตเภสัชภัณฑ์ เคมีภัณฑ์ที่ใช้รักษาโรค และผลิตภัณฑ์จากพืชและสัตว์ที่ใช้รักษาโรค	D	D	D	D	D	D	D
การผลิตผลิตภัณฑ์ยางและพลาสติก	7,254,378.7	33.7	5,127,907.9	36.1	2,126,470.9	29.0	29.3
การผลิตผลิตภัณฑ์อื่นๆ ที่ทำจากแร่โลหะ	951,891.6	4.4	585,405.0	4.1	366,486.6	5.0	38.5
การผลิตโลหะขั้นมูลฐาน	D	D	D	D	D	D	D
การผลิตผลิตภัณฑ์โลหะประดิษฐ์ (ยกเว้น เครื่องจักรและอุปกรณ์)	285,726.8	1.3	162,213.3	1.1	123,513.5	1.7	43.2
การผลิตผลิตภัณฑ์คอมพิวเตอร์ อิเล็กทรอนิกส์ และอุปกรณ์ที่ใช้ในการทางทัศนศาสตร์	1,200.0	-	536.4	-	663.5	-	55.3
การผลิตอุปกรณ์ไฟฟ้า	2,212.0	-	1,043.7	-	1,168.3	-	52.8
การผลิตเครื่องจักรและเครื่องมือ ซึ่งมีได้จัด ประเภทไว้ในที่อื่น	21,470.0	0.1	11,131.1	0.1	10,338.9	0.1	48.2
การผลิตยานยนต์ รถพ่วง และรถกึ่งพ่วง	11,259.6	0.1	6,699.5	-	4,560.1	0.1	40.5
การผลิตอุปกรณ์ขนส่งอื่นๆ	2,656.2	-	1,217.7	-	1,438.5	-	54.2
การผลิตเฟอร์นิเจอร์	96,253.5	0.4	65,416.3	0.5	30,837.2	0.4	32.0
การผลิตผลิตภัณฑ์อื่นๆ	41,653.3	0.2	24,389.4	0.2	17,263.9	0.2	41.4
การซ่อมและการติดตั้งเครื่องจักรและอุปกรณ์	6,815.1	-	3,943.5	-	2,871.6	-	42.1
การจัดการน้ำเสีย	3,816.8	-	2,176.2	-	1,640.6	-	43.0
การเก็บรวบรวมของเสีย การบำบัดและการ กำจัดของเสียรวมถึงการนำของเสียกลับมาใช้ใหม่	9,502.3	-	5,790.4	-	3,711.9	0.1	39.1

หมายเหตุ :- ไม่มีข้อมูล หรือข้อมูลมีค่าเป็น 0 หรือมีข้อมูลจำนวนน้อย

### 3.2.3 มูลค่าผลผลิตและมูลค่าเพิ่มเฉลี่ยต่อสถานประกอบการ

จากตาราง 3.6 พบว่า สถานประกอบการอุตสาหกรรมการผลิตในจังหวัดบุรีรัมย์ มีมูลค่าผลผลิตเฉลี่ยต่อสถานประกอบการ ประมาณ 2,143.9 พันบาท และมูลค่าเพิ่มเฉลี่ยต่อสถานประกอบการ ประมาณ 729.8 พันบาท

หากพิจารณา ตามขนาดของสถานประกอบการ พบว่า มูลค่าผลผลิตเฉลี่ยต่อสถานประกอบการ ที่มีมูลค่ามากที่สุดคือ สถานประกอบการ 51-200 คน มีมูลค่า 806,362.0 พันบาท รองลงมาคือ สถานประกอบการ 16-25 คน มีมูลค่า 76,910.0 พันบาท สถานประกอบการ 26-30 คน มีมูลค่า 42,659.9 พันบาท และมูลค่าเพิ่มเฉลี่ยต่อสถานประกอบการ ที่มีมูลค่ามากที่สุดคือ สถานประกอบการ 51-200 คน มีมูลค่า 225,379.1 พันบาท รองลงมาคือ สถานประกอบการ 16-25 คน มีมูลค่า 33,910.5 พันบาท สถานประกอบการ 26-30 คน มีมูลค่า 15,588.8 พันบาท

เมื่อพิจารณาในแต่ละหมวดย่อยอุตสาหกรรม พบว่า มูลค่าผลผลิตเฉลี่ยต่อสถานประกอบการที่มีหมวดย่อยอุตสาหกรรมมากที่สุดคือ การผลิตผลิตภัณฑ์ยางและพลาสติก มีมูลค่า 345,446.6 พันบาท รองลงมาคือ การผลิตผลิตภัณฑ์อื่นๆ มีมูลค่า 8,896.2 พันบาท การผลิตเครื่องจักรและเครื่องมือ ซึ่งมีได้จัดประเภทไว้ในที่อื่น มีมูลค่า 2,147.0 พันบาท และมูลค่าเพิ่มเฉลี่ยต่อสถานประกอบการที่มีหมวดย่อยอุตสาหกรรมมากที่สุดคือ การผลิตผลิตภัณฑ์ยางและพลาสติก มีมูลค่า 101,260.5 พันบาท การผลิตผลิตภัณฑ์อื่นๆ มีมูลค่า 3,425.1 พันบาท การผลิตเครื่องจักรและเครื่องมือ ซึ่งมีได้จัดประเภทไว้ในที่อื่น มีมูลค่า 1,033.0 พันบาท (ตาราง 3.6)

### 3.2.4 มูลค่าผลผลิตและมูลค่าเพิ่มเฉลี่ยต่อคนทำงาน

ในด้านมูลค่าผลผลิตและมูลค่าเพิ่มเฉลี่ยต่อคนทำงาน พบว่าสถานประกอบการอุตสาหกรรมการผลิต มีมูลค่าผลผลิตเฉลี่ยต่อคนทำงานประมาณ 1,003.7 พันบาท และมูลค่าเพิ่มเฉลี่ยต่อคนทำงานประมาณ 341.7 พันบาท

เมื่อพิจารณาตามขนาดของสถานประกอบการ พบว่า มูลค่าผลผลิตเฉลี่ยต่อคนทำงานที่มีมูลค่ามากที่สุดคือ สถานประกอบการที่มีคนทำงาน 51-200 คน มีมูลค่า 9202.4 พันบาท รองลงมาคือ สถานประกอบการที่มีคนทำงาน 16-25 คน มีมูลค่า 3,789.8 พันบาท สถานประกอบการที่มีคนทำงาน 26-30 คน มีมูลค่า 1,496.8 พันบาท และมูลค่าเพิ่มเฉลี่ยต่อคนทำงานที่มีมูลค่ามากที่สุดคือ สถานประกอบการที่มีคนทำงาน 51-200 คน มีมูลค่า 2,572.1 พันบาท รองลงมาคือ สถานประกอบการที่มีคนทำงาน 16-25 คน มีมูลค่า 1,671.0 พันบาท สถานประกอบการที่มีคนทำงาน 26-30 คน มีมูลค่า 547.0 พันบาท

เมื่อพิจารณาตามหมวดย่อยอุตสาหกรรม พบว่า มูลค่าผลผลิตเฉลี่ยต่อคนทำงานมากที่สุดคือ การผลิตผลิตภัณฑ์ยางและพลาสติก มีมูลค่า 20,377.5 พันบาท รองลงมาคือ การผลิตเครื่องตีมีมูลค่า 2,888.4 พันบาท การผลิตผลิตภัณฑ์อาหาร มีมูลค่า 1,425.2 พันบาท และมูลค่าเพิ่มเฉลี่ยต่อคนทำงาน หมวดย่อยอุตสาหกรรมมากที่สุดคือ การผลิตผลิตภัณฑ์ยางและพลาสติก มีมูลค่า 5,825.9 พันบาท รองลงมาคือ การผลิตเครื่องตีมีมูลค่า 1,147.4 พันบาท การผลิตผลิตภัณฑ์อื่นๆ ที่ทำจากแร่โลหะ มีมูลค่า 537.4 พันบาท (ตาราง 3.6)



ตาราง 3.6 มูลค่าการผลิต มูลค่าเพิ่มเฉลี่ยต่อสถานประกอบการและต่อคนทำงาน จำแนกตามขนาดของสถานประกอบการและหมวดย่อยอุตสาหกรรม

หน่วย : พันบาท

ขนาดของสถานประกอบการ/ หมวดย่อยอุตสาหกรรม	มูลค่าผลผลิตเฉลี่ยต่อ		มูลค่าเพิ่มเฉลี่ยต่อ	
	สถานประกอบการ	คนทำงาน	สถานประกอบการ	คนทำงาน
รวม	2,143.9	1,003.7	729.8	341.7
ขนาดของสถานประกอบการ				
1 – 15 คน	187.6	106.2	83.9	47.5
16 – 25 คน	76,910.0	3,789.8	33,910.5	1,671.0
26 – 30 คน	42,659.9	1,496.8	15,588.8	547.0
31 – 50 คน	4,457.8	117.6	1,192.5	31.5
51 – 200 คน	806,362.0	9,202.4	225,379.1	2,572.1
มากกว่า 200 คน	D	D	D	D
หมวดย่อยอุตสาหกรรม				
การผลิตผลิตภัณฑ์อาหาร	996.8	1,425.2	347.5	496.8
การผลิตเครื่องตี	428.1	2,888.4	170.0	1,147.4
การผลิตสิ่งทอ	116.9	65.7	51.5	29.0
การผลิตเสื้อผ้าเครื่องแต่งกาย	285.9	204.5	121.1	86.6
การผลิตเครื่องหนังและผลิตภัณฑ์ที่เกี่ยวข้อง	5,736.5	324.4	2,417.2	136.7
การผลิตไม้และผลิตภัณฑ์จากไม้และไม้ก๊อก (ยกเว้นเฟอร์นิเจอร์) การผลิต สิ่งของจากฟางและวัสดุจากสานอื่นๆ	107.0	106.4	96.0	38.8
การพิมพ์และการผลิตซ้ำสื่อบันทึกข้อมูล	821.9	228.5	411.7	114.5
การผลิตเคมีภัณฑ์และผลิตภัณฑ์เคมี	1,325.6	131.2	398.9	39.5
การผลิตเภสัชภัณฑ์ เคมีภัณฑ์ที่ใช้รักษาโรค และ ผลิตภัณฑ์จากพืชและสัตว์ ที่ใช้รักษาโรค	D	D	D	D
การผลิตผลิตภัณฑ์ยางและพลาสติก	345,446.6	20,377.5	101,260.5	5,825.9
การผลิตผลิตภัณฑ์อื่นๆ ที่ทำจากแร่โลหะ	8,896.2	1,395.7	3,425.1	537.4
การผลิตโลหะขั้นมูลฐาน	D	D	D	D
การผลิตผลิตภัณฑ์โลหะประดิษฐ์ (ยกเว้น เครื่องจักรและอุปกรณ์)	915.8	279.3	395.9	120.7
การผลิตผลิตภัณฑ์คอมพิวเตอร์ อิเล็กทรอนิกส์ และอุปกรณ์ที่ใช้ในการทาง ทัศนศาสตร์	300.0	133.3	165.9	73.7
การผลิตอุปกรณ์ไฟฟ้า	276.5	138.3	146.0	73.0
การผลิตเครื่องจักรและเครื่องมือ ซึ่งมีได้จัดประเภทไว้ในที่อื่น	2,147.0	631.5	1,033.0	304.1
การผลิตยานยนต์ รถพ่วง และรถกึ่งพ่วง	804.3	250.2	325.7	101.3
การผลิตอุปกรณ์ขนส่งอื่นๆ	442.7	156.2	239.8	84.6
การผลิตเฟอร์นิเจอร์	1,336.9	340.1	428.3	109.0
การผลิตผลิตภัณฑ์อื่นๆ	228.9	89.2	94.9	37.0
การซ่อมและการติดตั้งเครื่องจักรและอุปกรณ์	123.9	96.0	52.2	40.4
การจัดการน้ำเสีย	146.8	123.1	63.1	52.9
การเก็บรวบรวมของเสีย การบำบัดและการกำจัดของเสียรวมถึงการนำของเสีย กลับมาใช้ใหม่	351.9	49.0	137.5	19.1

หมายเหตุ :- ไม่มีข้อมูล หรือข้อมูลมีค่าเป็น 0 หรือมีข้อมูลจำนวนน้อย

ภาคผนวกตารางสถิติ

APPENDIX STATISTICAL TABLES

ภาคผนวก ก ตารางสถิติ

APPENDIX A STATISTICAL TABLES

ตอนที่ 1 ข้อมูลทั่วไปของสถานประกอบการ  
PART 1 GENERAL INFORMATION OF ESTABLISHMENTS

ตอนที่ 1 ข้อมูลทั่วไปของสถานประกอบการจำแนกตาม  
ขนาดของสถานประกอบการ

PART 1 GENERAL INFORMATION OF ESTABLISHMENTS  
BY SIZE OF ESTABLISHMENTS

**สารบัญตารางสถิติ**  
**LIST OF STATISTICAL TABLES**

		หน้า
<b>ตอนที่ 1</b>	<b>ข้อมูลทั่วไปของสถานประกอบการ จำแนกตามขนาดของสถานประกอบการ</b>	
<b>Part 1</b>	<b>General Information of Establishments by Size of Establishment</b>	
ตาราง 1	จำนวนและร้อยละของสถานประกอบการอุตสาหกรรมการผลิต จำแนกตามรูปแบบการจัดตั้งตามกฎหมาย และขนาดของสถานประกอบการ	31
Table 1	Number and Percentage of Manufacturing Establishments by Form of Legal Organization and Size of Establishment	31
ตาราง 2	จำนวนและร้อยละของสถานประกอบการอุตสาหกรรมการผลิต จำแนกตามรูปแบบการจัดตั้งทางเศรษฐกิจ และขนาดของสถานประกอบการ	32
Table 2	Number and Percentage of Manufacturing Establishments by Form of Economic Organization and Size of Establishment	32
ตาราง 3	จำนวนและร้อยละของสถานประกอบการอุตสาหกรรมการผลิต จำแนกตามระยะเวลาในการดำเนินกิจการ และขนาดของสถานประกอบการ	33
Table 3	Number and Percentage of Manufacturing Establishments by Period of Operation and Size of Establishment	33
ตาราง 4	จำนวนและร้อยละของสถานประกอบการอุตสาหกรรมการผลิต จำแนกตามระยะเวลาการผลิตในปี 2559 และขนาดของสถานประกอบการ	34
Table 4	Number and Percentage of Manufacturing Establishments by Period of Operation In 2016 and Size of Establishment	34
ตาราง 5	จำนวนและร้อยละของสถานประกอบการอุตสาหกรรมการผลิต จำแนกตามมูลค่าทุนจดทะเบียน และขนาดของสถานประกอบการ	35
Table 5	Number and Percentage of Manufacturing Establishments by Value of Registered Capital and Size of Establishment	35
ตาราง 6	จำนวนและร้อยละของสถานประกอบการอุตสาหกรรมการผลิต จำแนกตามการส่งเสริมการลงทุน จากสำนักงานคณะกรรมการส่งเสริมการลงทุน และขนาดของสถานประกอบการ	36
Table 6	Number and Percentage of Manufacturing Establishments by Investment Promotion From Board of Investment (BOI) and Size of Establishment	36
ตาราง 7	จำนวนและร้อยละของสถานประกอบการอุตสาหกรรมการผลิต จำแนกตามอัตราการใช้กำลังการผลิตต่อปี 2559 และขนาดของสถานประกอบการ	37
Table 7	Number and Percentage of Manufacturing Establishments by Percentage of Capacity Utilization In 2016 and Size of Establishment	37

ตาราง 8	จำนวนและร้อยละของสถานประกอบการอุตสาหกรรมการผลิตที่ประสบปัญหา/อุปสรรคการดำเนินงาน จำแนกตามปัญหาในการดำเนินงาน และขนาดของสถานประกอบการ	38
Table 8	Number and Percentage of Manufacturing Establishments, Problems with the Operation by Problems and Size of Establishment	38
ตาราง 9	จำนวนและร้อยละของสถานประกอบการอุตสาหกรรมการผลิต จำแนกตามประเภทความช่วยเหลือที่ต้องการให้ภาครัฐช่วยเหลือ และขนาดของสถานประกอบการ	39
Table 9	Number and Percentage of Manufacturing Establishments Problems with the Need Aid from The Governmental Operation by Problems and Size of Establishment	39
ตาราง 10	จำนวนและร้อยละของสถานประกอบการอุตสาหกรรมผลิตเข้าร่วมโครงการอุตสาหกรรมสีเขียว (Green Industry) จำแนกตามระดับอุตสาหกรรมสีเขียว และขนาดของสถานประกอบการ	40
Table 10	Number and Percentage of Manufacturing Establishments, Participating Green Industry by Levels Green Industry and Size of Establishment	40
ตาราง 11	จำนวนและอัตราร้อยละของสถานประกอบการอุตสาหกรรมผลิต จำแนกตามขนาดของสถานประกอบการ และหมวดย่อยอุตสาหกรรม	41
Table 11	Number and Percentage of Manufacturing Establishments by Form of Size of Establishment and Division of Industry	41

ตาราง 1 จำนวนและร้อยละของสถานประกอบการอุตสาหกรรมผลิต จำนวนตามรูปแบบการจัดตั้งตามกฎหมาย ขนาดของสถานประกอบการ  
Table 1 Number and Percentage of Manufacturing Establishments by Form of Legal Organization and size of Establishment

ขนาดของสถานประกอบการ (จำนวนคนทำงาน)	จำนวนสถาน- ประกอบการ Number of establishments	ส่วนบุคคล		ห้างหุ้นส่วนสามัญ นิติบุคคล		ห้างหุ้นส่วนจำกัด		บริษัทจำกัด (มหาชน) Company limited, public company limited	ส่วนราชการ รัฐวิสาหกิจ Government, state-enterprise		สหกรณ์ Cooperatives	กลุ่มแม่บ้าน Community enterprise		การจัดตั้งใน รูปแบบอื่น ๆ Others		Size of establishment
		จำนวน Number	ร้อยละ %	จำนวน Number	ร้อยละ %	จำนวน Number	ร้อยละ %		จำนวน Number	ร้อยละ %		จำนวน Number	ร้อยละ %	จำนวน Number	ร้อยละ %	
<b>รวม</b>	10,034	100.0	94.2	33	0.3	33	0.3	1	0.0	2	-	461	4.6	48	0.48	<b>Total</b>
1-15 คน	9,921	100.0	95.3	19	0.2	13	0.1	-	-	-	-	389	3.9	47	0.48	1-15 persons
16-25 คน	68	100.0	2.9	11	15.4	10	14.0	-	-	-	-	45	66.2	1	1.47	16-25 persons
26-30 คน	14	100.0	-	2	10.7	4	25.0	1	7.1	-	-	8	57.1	-	-	26-30 persons
31-50 คน	21	100.0	4.8	1	4.8	1	4.8	7	-	-	8.0	57	-	-	-	31-50 persons
51-200 คน	8	100.0	-	1	12.5	4	50.0	-	-	-	2.0	25	1.0	-	-	51-200 persons
มากกว่า 200 คน	2	100.0	-	-	-	2	100.0	-	-	-	-	-	-	-	-	More than 200 persons

ที่มา : สำมะโนอุตสาหกรรม พ.ศ. 2560 จังหวัดบุรีรัมย์ สำนักงานสถิติแห่งชาติ กระทรวงดิจิทัลเพื่อเศรษฐกิจและสังคม

Source : The 2017 Industrial Census ,Buriram Province, National Statistical Office, Ministry of Digital Economy and Society.



ตาราง 2 จำนวนและร้อยละของสถานประกอบการอุตสาหกรรมผลิต จำแนกตามรูปแบบการจัดตั้งทางเศรษฐกิจ และขนาดของสถานประกอบการ  
 Table 2 Number and Percentage of Manufacturing Establishments by Form of Economic Organization and Size of Establishment

ขนาดของสถานประกอบการ (จำนวนคนทำงาน)	จำนวนสถานประกอบการ		สำนักงานเพียงเดียว		สำนักงานใหญ่		สำนักงานสาขา		Size of establishment
	Number of establishments		Single unit		Head office		Branch		
	จำนวน Number	ร้อยละ %	จำนวน Number	ร้อยละ %	จำนวน Number	ร้อยละ %	จำนวน Number	ร้อยละ %	
รวม	10,034	100.0	10,024	99.9	1	-	9	0.1	Total
1-15 คน	9,921	100.0	9,916	100.0	-	-	5	0.1	1-15 persons
16-25 คน	68	100.0	67	98.5	-	-	1	1.5	16-25 persons
26-30 คน	14	100.0	14	100.0	-	-	-	-	26-30 persons
31-50 คน	21	100.0	21	100.0	-	-	-	-	31-50 persons
51-200 คน	8	100.0	5	62.5	1	12.5	2	25.0	51-200 persons
มากกว่า 200 คน	2	100.0	1	50.0	-	-	1	50.0	More than 200 persons

ที่มา : สำมะโนอุตสาหกรรม พ.ศ. 2560 จังหวัดบุรีรัมย์ สำนักงานสถิติแห่งชาติ กระทรวงดิจิทัลเพื่อเศรษฐกิจและสังคม

Source : The 2017 Industrial Census ,Buriram Province, National Statistical Office, Ministry of Digital Economy and Society.

ตาราง 3 จำนวนและร้อยละของสถานประกอบการอุตสาหกรรมผลิต จำแนกตามระยะเวลาในการดำเนินงาน และขนาดของสถานประกอบการ

Table 3 Number and Percentage of Manufacturing Establishments by Period of Operation and Size of Establishment

ขนาดของสถานประกอบการ (จำนวนคนทำงาน)	จำนวนสถานประกอบการ												Size of establishment
	Number of establishments		< 5		5 - 9		10 - 19		20 - 29		≥ 30		
	จำนวน	ร้อยละ	จำนวน	ร้อยละ	จำนวน	ร้อยละ	จำนวน	ร้อยละ	จำนวน	ร้อยละ	จำนวน	ร้อยละ	
	Number	%	Number	%	Number	%	Number	%	Number	%	Number	%	
<b>รวม</b>	<b>10,034</b>	<b>100.0</b>	<b>2,087</b>	<b>20.8</b>	<b>1,628</b>	<b>16.2</b>	<b>4,787</b>	<b>47.7</b>	<b>1,162</b>	<b>11.6</b>	<b>370</b>	<b>3.7</b>	<b>Total</b>
1-15 คน	9,921	100.0	2,069	20.9	1,600	16.1	4,739	47.8	1,145	11.6	368	3.7	1-15 persons
16-25 คน	683	100.0	14	21.0	17	25.6	28	41.6	8	11.8	-	-	16-25 persons
26-30 คน	14	100.0	2	10.7	3	17.9	5	35.7	4	25.0	2	10.7	26-30 persons
31-50 คน	21	100.0	2	9.5	5	23.8	11	52.4	3	14.3	-	-	31-50 persons
51-200 คน	8	100.0	-	-	2	25.0	3	37.5	2	25.0	1	12.5	51-200 persons
มากกว่า 200 คน	2	100.0	-	-	1	50.0	1	50.0	-	-	-	-	More than 200 persons

ที่มา : สำนักข้อมูลสถิติกรม พ.ศ. 2560 จังหวัดบุรีรัมย์สำนักงานสถิติแห่งชาติ กระทรวงดิจิทัลเพื่อเศรษฐกิจและสังคม

Source : The 2016 Industrial Census , Buriram Province, National Statistical Office, Ministry of Digital Economy and Society.

ตาราง 4 จำนวนและร้อยละของสถานประกอบการอุตสาหกรรมการผลิต จำนวนตามระยะเวลาการผลิตในปี 2559 และขนาดของสถานประกอบการ

Table 4 Number and Percentage of Manufacturing Establishments by Period of Operation In 2016 and Size of Establishment

ขนาดของสถานประกอบการ (จำนวนคนทำงาน)	ระยะเวลาการผลิต Period of operation in 2016												Size of establishment				
	จำนวนสถานประกอบการ			เดือน Months			ชั่วโมง Hours per day			ร้อยละ							
	จำนวน	ร้อยละ	จำนวน	ร้อยละ	จำนวน	ร้อยละ	จำนวน	ร้อยละ	จำนวน	ร้อยละ	จำนวน	ร้อยละ					
	จำนวน	ร้อยละ	จำนวน	ร้อยละ	จำนวน	ร้อยละ	จำนวน	ร้อยละ	จำนวน	ร้อยละ	จำนวน	ร้อยละ	จำนวน	ร้อยละ			
	Number	%	Number	%	Number	%	Number	%	Number	%	Number	%	Number	%			
<b>รวม</b>	<b>10,034</b>	<b>100.0</b>	<b>4</b>	<b>-</b>	<b>902</b>	<b>9.0</b>	<b>215</b>	<b>2.1</b>	<b>8,912</b>	<b>88.8</b>	<b>5,423</b>	<b>54.0</b>	<b>4,605</b>	<b>45.9</b>	<b>6</b>	<b>0.1</b>	<b>Total</b>
1-15 คน	9,921	100.0	4	-	893	9.0	215	2.2	8,808	88.8	5,367	54.1	4,550	45.9	3	0.0	1-15 persons
16-25 คน	68	100.0	-	-	5	7.6	-	-	63	92.4	34	49.8	32	47.3	2	2.9	16-25 persons
26-30 คน	14	100.0	-	-	-	-	-	-	14	100.0	4	25.0	11	75.0	-	-	26-30 persons
31-50 คน	21	100.0	-	-	3	14.3	-	-	18	85.7	17	81.0	4	19.1	-	-	31-50 persons
51-200 คน	8	100.0	-	-	1	12.5	-	-	7	87.5	1	12.5	6	75.0	1	12.5	51-200 persons
มากกว่า 200 คน	2	100.0	-	-	-	-	-	-	2	100.0	-	-	2	100.0	-	-	More than 200 persons

ที่มา : สำนักอุตสาหกรรม พ.ศ. 2560 จังหวัดบุรีรัมย์ สำนักงานสถิติแห่งชาติ กระทรวงดิจิทัลเพื่อเศรษฐกิจและสังคม

Source : The 2016 Industrial Census ,Buriram Province, National Statistical Office, Ministry of Digital Economy and Society.

ตาราง 5 จำนวนและร้อยละของสถานประกอบการอุตสาหกรรมการผลิต จำแนกตามมูลค่าทุนจดทะเบียน และขนาดของสถานประกอบการ

Table 5 Number and Percentage of Manufacturing Establishments by Value of Registered Capital and Size of Establishment

ขนาดของสถานประกอบการ (จำนวนคนทำงาน)	จำนวนสถานประกอบการ ไม่มีทุนจดทะเบียน		มูลค่าทุนจดทะเบียน (ล้านบาท) Registered capital (Million baht)										Size of establishment				
	จำนวน establishments	ร้อยละ %	รวม Total	< 1	1 - 9	10 - 49	50 - 99	≤ 1,000	ร้อยละ	จำนวน	ร้อยละ	จำนวน		ร้อยละ			
ขนาดของสถานประกอบการ	Number of	No value of	registered capital	จำนวน	ร้อยละ	จำนวน	ร้อยละ	จำนวน	ร้อยละ	จำนวน	ร้อยละ	จำนวน	ร้อยละ	จำนวน	ร้อยละ		
	Number	%	Number	%	Number	%	Number	%	Number	%	Number	%	Number	%	Number		
รวม	10,034	100.0	9,977	99.4	58	0.6	11	19.1	35	60.9	9	2.0	2	2.6	1	1.7	Total
1-15 คน	9,921	100.0	9,894	99.7	28	0.3	4	12.7	22	78.2	3	-	-	-	-	-	1-15 persons
16-25 คน	68	100.0	49	72.1	19	27.9	4	21.1	10	50.0	6	-	-	-	-	-	16-25 persons
26-30 คน	14	100.0	9	64.3	5	35.7	3	50.0	1	20.0	-	-	2.0	30	-	-	26-30 persons
31-50 คน	21	100.0	19	90.5	2	9.5	-	-	-	100.0	-	-	-	-	-	-	31-50 persons
51-200 คน	8	100.0	5	62.5	3	37.5	-	-	1	33.3	1	-	-	-	1	33.3	51-200 persons
มากกว่า 200 คน	2	100.0	1	50.0	1	50.0	1	100.0	-	-	-	-	-	-	-	-	More than 200 persons

ที่มา : สำมะโนอุตสาหกรรม พ.ศ. 2560 จังหวัดบุรีรัมย์ สำนักงานสถิติแห่งชาติ กระทรวงดิจิทัลเพื่อเศรษฐกิจและสังคม

Source : The 2016 Industrial Census ,Buriram Province, National Statistical Office, Ministry of Digital Economy and Society.

ตาราง 6 จำนวนและร้อยละของสถานประกอบการอุตสาหกรรมผลิต จำนวนตามการส่งเสริมการลงทุน จากสำนักงานคณะกรรมการส่งเสริมการลงทุน และขนาดของสถานประกอบการ

Table 6 Number and Percentage of Manufacturing Establishments by Investment Promotion From Board of Investment (BOI) and Size of Establishment

ขนาดของสถานประกอบการ (จำนวนคนทำงาน)	จำนวนสถานประกอบการ		การส่งเสริมการลงทุนจากสำนักงานคณะกรรมการส่งเสริมการลงทุน				Size of establishment	
	Number of establishments		Investment promotion from board of investment (BOI)					
	จำนวน Number	ร้อยละ %	จำนวน Number	ร้อยละ %	ไม่มี No	มี Yes	จำนวน Number	ร้อยละ %
<b>รวม</b>	<b>10,034</b>	<b>100.0</b>	<b>10,033</b>	<b>100.0</b>	<b>100.0</b>	<b>2</b>	<b>-</b>	<b>Total</b>
1-15 คน	9,921	100.0	9,921	100.0	100.0	-	-	1-15 persons
16-25 คน	68	100.0	68	100.0	100.0	-	-	16-25 persons
26-30 คน	14	100.0	13	89.3	89.3	2	10.7	26-30 persons
31-50 คน	21	100.0	21	100.0	100.0	-	-	31-50 persons
51-200 คน	8	100.0	8	100.0	100.0	-	-	51-200 persons
มากกว่า 200 คน	2	100.0	2	100.0	100.0	-	-	More than 200 persons

ที่มา : สำมะโนอุตสาหกรรม พ.ศ. 2560 จังหวัดบุรีรัมย์ สำนักงานสถิติแห่งชาติ กระทรวงดิจิทัลเพื่อเศรษฐกิจและสังคม

Source : The 2016 Industrial Census ,Buriram Province, National Statistical Office, Ministry of Digital Economy and Society.

ตาราง 7 จำนวนและร้อยละของสถานประกอบการอุตสาหกรรมการผลิต จำแนกตามอัตราการการใช้กำลังการผลิตต่อปี 2559 และขนาดของสถานประกอบการ

Table 7 Number and Percentage of Manufacturing Establishments by Percentage of Capacity Utilization In 2016 and Size of Establishment

ขนาดของสถานประกอบการ (จำนวนคนทำงาน)	จำนวนสถานประกอบการ												เฉลี่ยต่อสถาน- ประกอบการ	Size of establishment								
	Number of establishments																					
	จำนวน ร้อยละ	จำนวน ร้อยละ	จำนวน ร้อยละ	จำนวน ร้อยละ	จำนวน ร้อยละ	จำนวน ร้อยละ	จำนวน ร้อยละ	จำนวน ร้อยละ	จำนวน ร้อยละ	จำนวน ร้อยละ	จำนวน ร้อยละ	จำนวน ร้อยละ			จำนวน ร้อยละ	Average per establishment						
Number	%	Number	%	Number	%	Number	%	Number	%	Number	%	Number	%	Number	%	Number	%					
<b>รวม</b>	<b>10,034</b>	<b>100.0</b>	<b>2</b>	<b>-</b>	<b>6</b>	<b>0.1</b>	<b>53</b>	<b>0.5</b>	<b>945</b>	<b>9.4</b>	<b>1,589</b>	<b>15.8</b>	<b>2,209</b>	<b>22.0</b>	<b>1,832</b>	<b>18.3</b>	<b>369</b>	<b>3.7</b>	<b>3,029</b>	<b>30.2</b>	<b>78.3</b>	<b>Total</b>
1-15 คน	9,921	100.0	2	-	6	0.1	53	0.5	936	9.4	1,573	15.9	2,194	22.1	1,820	18.3	368	3.7	2,969	29.9	78.2	1-15 persons
16-25 คน	68	100.0	-	-	-	-	-	-	8	11.8	10	15.3	11	16.2	6	8.1	1	1.5	32	47.2	81.8	16-25 persons
26-30 คน	14	100.0	-	-	-	-	-	1	7.1	-	-	-	-	-	3	17.9	-	-	11	75.0	93.8	26-30 persons
31-50 คน	21	100.0	-	-	-	-	-	-	-	6	28.6	3	14.3	2	9.5	2	9.5	-	10	47.6	83.1	31-50 persons
51-200 คน	8	100.0	-	-	-	-	-	-	-	-	-	-	1	12.5	2	25.0	-	-	5	62.5	91.3	51-200 persons
มากกว่า 200 คน	2	100.0	-	-	-	-	-	-	-	-	-	-	-	-	-	-	-	-	2	100.0	100.0	More than 200 persons

ที่มา : สำนักงานอุตสาหกรรม พ.ศ. 2560 จังหวัดบุรีรัมย์ สำนักงานสถิติแห่งชาติ กระทรวงดิจิทัลเพื่อเศรษฐกิจและสังคม

Source : The 2016 Industrial Census Buriram Province, National Statistical Office, Ministry of Digital Economy and Society.

ตาราง 8 จำนวนและร้อยละของสถานประกอบการอุตสาหกรรมผลิตที่ประสบปัญหา/อุปสรรคการค้าเป็นกิจการ จำนวนตามปัญหาในการดำเนินงาน และขนาดของสถานประกอบการ  
 Table 8 Number and Percentage of Manufacturing Establishments, Problems with the Operation by Problems and Size of Establishment

ขนาดของสถานประกอบการ (จำนวนคนทำงาน)	ปัญหา/อุปสรรคในการดำเนินงาน / Problems/obstacles in the operation												ร้อยละ					
	จำนวน	ร้อยละ	จำนวน	ร้อยละ	จำนวน	ร้อยละ	จำนวน	ร้อยละ	จำนวน	ร้อยละ	จำนวน	ร้อยละ		จำนวน	ร้อยละ			
Number	Number	%	Number	%	Number	%	Number	%	Number	%	Number	%	Number	%				
รวม	3,582	1,053	29.4	180	5.0	17	0.5	5	0.1	1	0.0	29	0.8	1	0.0	168	4.7	Total
1-15 คน	3,549	1,041	29.3	174	4.9	16	0.5	5	0.1	1	0.0	27	0.8	1	0.0	166	4.7	1-15 persons
16-25 คน	17	6	35.0	2	11.7	1	5.8	-	-	-	-	2	11.7	-	-	1	5.8	16-25 persons
26-30 คน	4	3	62.5	3	62.5	-	-	-	-	-	-	-	-	-	-	-	-	26-30 persons
31-50 คน	9	2	22.2	1	11.1	-	-	-	-	-	-	-	-	-	-	-	-	31-50 persons
51-200 คน	2	2	100.0	-	-	-	-	-	-	-	-	-	-	-	-	1	50.0	51-200 persons
มากกว่า 200 คน	1	-	-	-	-	-	-	-	-	-	-	-	-	-	-	-	-	More than 200 persons

หมายเหตุ : สถานประกอบการ 1 แห่งสามารถตอบได้มากกว่า 1 ข้อ

Note : More than one characteristic can be done by an establishment.

ที่มา : สำนักงานอุตสาหกรรม พ.ศ. 2560 จังหวัดบุรีรัมย์ สำนักงานสถิติแห่งชาติ กระทรวงดิจิทัลเพื่อเศรษฐกิจและสังคม

Source : The 2016 Industrial Census ,Buriram Province, National Statistical Office, Ministry of Digital Economy and Society.

ตาราง 9 จำนวนและร้อยละของสถานประกอบการอุตสาหกรรมผลิต จำแนกตามประเภทความช่วยเหลือที่ภาครัฐช่วยเหลือ และขนาดของสถานประกอบการ  
 Table 9 Number and Percentage of Manufacturing Establishments, Problems with the Need Aid from The Governmental Operation by Problems and Size of Establishment

ขนาดของสถานประกอบการ (จำนวนคนทำงาน)	ความช่วยเหลือที่ต้องการจากรัฐ Detailed of the needs from the government																					
	จำนวน	ร้อยละ	ไม่ต้องการ	ต้องการ	สอดคล้องกับความ	ขาดแคลนทุน	พัฒนาฝีมือแรงงานให้	ลดต้นทุน	ลดภาษีหรือยกเว้นภาษี	เงินวงเงิน	จัดหา	ส่งเสริมการลงทุน	ขยายตลาด	เพิ่มสภาพคล่อง								
Number of establishments	% Number	No not need	Need	Reduce production cost	Cooperate with academy to develop labour skill	Reduce or except import duties on raw materials equipment	Increase credit limit	Provide low interest loan	Investment for entrepreneur	Expand the market/ monetary liquidity	ส่งเสริมการส่งออก	ส่งเสริมการลงทุน	Export promotion	Increase the								
จำนวน	ร้อยละ	จำนวน	ร้อยละ	จำนวน	ร้อยละ	จำนวน	ร้อยละ	จำนวน	ร้อยละ	จำนวน	ร้อยละ	จำนวน	ร้อยละ	จำนวน	ร้อยละ							
Number	% Number	% Number	% Number	% Number	% Number	% Number	% Number	% Number	% Number	% Number	% Number	% Number	% Number	% Number	% Number							
<b>รวม</b>	<b>10,094</b>	<b>65.5</b>	<b>3,459</b>	<b>34.5</b>	<b>172</b>	<b>5.0</b>	<b>2,174</b>	<b>62.9</b>	<b>177</b>	<b>5.1</b>	<b>523</b>	<b>15.1</b>	<b>1,044</b>	<b>30.2</b>	<b>942</b>	<b>27.2</b>	<b>469</b>	<b>13.6</b>	<b>403</b>	<b>11.6</b>	<b>Total</b>	
1-15 คน	9,921	100.0	6,495	65.5	3,426	34.5	168	4.9	2,151	62.8	174	5.1	515	15.0	933	27.2	460	13.4	397	11.6	1-15 persons	
16-25 คน	68	100.0	52	76.3	16	23.7	3	18.6	9	56.6	1	6.2	4	24.8	4	24.8	3	18.6	2	12.4	16-25 persons	
26-30 คน	14	100.0	10	71.4	4	28.6	-	-	4	100.0	2	37.5	2	37.5	3	75.0	3	42.5	2	37.5	26-30 persons	
31-50 คน	21	100.0	11	52.4	10	47.6	-	-	8	80.0	-	-	1	10.0	1	10.0	3	30.0	1	10.0	31-50 persons	
51-200 คน	8	100.0	6	75.0	2	25.0	-	-	2	100.0	-	-	1	50.0	1	50.0	1	50.0	1	50.0	51-200 persons	
มากกว่า 200 คน	2	100.0	1	50.0	1	50.0	1	100.0	-	-	-	-	-	-	-	-	-	-	-	-	-	More than 200 persons

หมายเหตุ : สถานประกอบการ 1 แห่งสามารถตอบได้มากกว่า 1 ข้อ

Note : More than one characteristic can be done by an establishment.

ที่มา : สำนักอุตสาหกรรม พ.ศ. 2560 จังหวัดบุรีรัมย์ สำนักงานสถิติแห่งชาติ กระทรวงดิจิทัลเพื่อเศรษฐกิจและสังคม

Source : The 2016 Industrial Census Buriram Province, National Statistical Office, Ministry of Digital Economy and Society.



ตาราง 10 จำนวนและร้อยละของสถานประกอบการอุตสาหกรรมการผลิตเข้าร่วมโครงการอุตสาหกรรมสีเขียว (Green Industry) จำแนกตามระดับอุตสาหกรรมสีเขียว และขนาดของสถานประกอบการ  
 Table 10 Number and Percentage of Manufacturing Establishments Participating Green Industry by Levels Green Industry and Size of Establishment

ขนาดของสถานประกอบการ (จำนวนคนทำงาน)	จำนวนสถาน- ประกอบการ Number of establishments	ไม่เข้าร่วม		ได้รับการรับรองแล้ว		ระดับอุตสาหกรรมสีเขียวที่ได้รับการรับรอง Level of certified in green industry					Size of establishment		
		No	Yes	Total	ระดับที่ 1 Level 1	ระดับที่ 2 Level 2	ระดับที่ 3 Level 3	ระดับที่ 4 Level 4	ระดับที่ 5 Level 5				
	จำนวน %Number	จำนวน %Number	จำนวน %Number	จำนวน %Number	จำนวน %Number	จำนวน %Number	จำนวน %Number	จำนวน %Number	จำนวน %Number	จำนวน %Number	จำนวน %Number	ร้อยละ %	
<b>รวม</b>	<b>167</b>	<b>155</b>	<b>12</b>	<b>7.2</b>	<b>3</b>	<b>20.8</b>	<b>8</b>	<b>62.5</b>	<b>2</b>	<b>16.7</b>	<b>-</b>	<b>-</b>	<b>Total</b>
1-15 คน	54	100.0	53	98.2	1	1.9	1	100.0	-	-	-	-	1-15 persons
16-25 คน	68	100.0	64	93.4	5	6.6	3	55.6	1	22.2	1	22.2	16-25 persons
26-30 คน	14	100.0	12	82.1	3	17.9	-	-	3	100.0	-	-	26-30 persons
31-50 คน	21	100.0	19	90.5	2	9.5	-	-	1	50.0	1	50.0	31-50 persons
51-200 คน	8	100.0	7	87.5	1	12.5	-	-	1	100.0	-	-	51-200 persons
มากกว่า 200 คน	2	100.0	1	50.0	1	50.0	-	-	1	100.0	-	-	More than 200 persons

ที่มา : สำนักงานอุตสาหกรรม พ.ศ. 2560 จังหวัดบุรีรัมย์ สำนักงานสถิติแห่งชาติ กระทรวงดิจิทัลเพื่อเศรษฐกิจและสังคม

Source : The 2016 Industrial Census ,Buriram Province, National Statistical Office, Ministry of Digital Economy and Society.

ตาราง 11 จำนวนและอัตราร้อยละของสถานประกอบการผลิต จำนวนตามขนาดของสถานประกอบการ และหมวดย่อยอุตสาหกรรม

Table 11 Number and Percentage of Manufacturing Establishments by Form of Size of Establishment and Division of Industry

จำนวนสถาน- ประกอบการ	ขนาดของสถานประกอบการ Size of Establishment												Division of Industry	
	หมวดย่อยอุตสาหกรรม													
	1-15 คน 1-15 persons		16-25 คน 16-25 persons		26-30 คน 26-30 persons		31-50 คน 31-50 persons		51-200 คน 51-200 persons		มากกว่า 200 คน More than 200 persons			
จำนวน	ร้อยละ	จำนวน	ร้อยละ	จำนวน	ร้อยละ	จำนวน	ร้อยละ	จำนวน	ร้อยละ	จำนวน	ร้อยละ	จำนวน	ร้อยละ	
Number	%	Number	%	Number	%	Number	%	Number	%	Number	%	Number	%	
	<b>10,034</b>	<b>100.00</b>	<b>9,921</b>	<b>98.87</b>	<b>68</b>	<b>0.68</b>	<b>14</b>	<b>0.14</b>	<b>21</b>	<b>0.21</b>	<b>8</b>	<b>0.08</b>	<b>2</b>	<b>0.02</b>
<b>รวม</b>														
10 การผลิตผลิตภัณฑ์อาหาร	3,819	100.00	3,797	99.42	13	0.34	1	0.03	5	0.13	3	0.08	-	-
11 การผลิตเครื่องดื่ม	85	100.00	81	95.29	3	3.53	-	-	-	-	1	1.18	-	-
12 การผลิตผลิตภัณฑ์หยาบ	-	-	-	-	-	-	-	-	-	-	-	-	-	-
13 การผลิตสิ่งทอ	3,337	100.00	3,301	98.92	21	0.63	6	0.18	9	0.27	-	-	-	-
14 การผลิตเสื้อผ้าเครื่องแต่งกาย	806	100.00	801	99.38	3	0.37	-	-	1	0.12	1	0.12	-	-
15 การผลิตเครื่องนุ่งและห่มผลิตภัณฑ์ที่เกี่ยวข้อง	38	100.00	34	89.47	1	2.63	1	2.63	-	-	1	2.63	1	2.63
16 การผลิตไม้และผลิตภัณฑ์จากไม้และไม้ก๊อก (ยกเว้นเฟอร์นิเจอร์) การผลิตสิ่งของจากฟางและวัสดุจากสานอื่นๆ	1,032	100.00	1,015	98.35	12	1.16	1	0.10	4	0.39	-	-	-	-
17 การผลิตกระดาษและผลิตภัณฑ์กระดาษ	-	-	-	-	-	-	-	-	-	-	-	-	-	-
18 การพิมพ์และการผลิตข้อัพิมพ์ที่ขูด	57	100.00	56	98.25	1	1.75	-	-	-	-	-	-	-	-
19 การผลิตภาชนะดินเผาและผลิตภัณฑ์ที่ได้จากการกลั่นปิโตรเลียม	-	-	-	-	-	-	-	-	-	-	-	-	-	-
20 การผลิตเคมีภัณฑ์และผลิตภัณฑ์เคมี	10	100.00	9	90.00	1	10.00	-	-	-	-	-	-	-	-
21 การผลิตเคมีภัณฑ์ เคมีภัณฑ์ใช้ภายในครัวเรือน และผลิตภัณฑ์จากพืชและสัตว์ที่ใช้ภายในครัวเรือน	3	100.00	3	100.00	-	-	-	-	-	-	-	-	-	-
22 การผลิตผลิตภัณฑ์พลาสติก	21	100.00	19	90.48	-	-	-	-	-	-	-	-	-	-
23 การผลิตผลิตภัณฑ์อื่น ๆ ที่ทำจากแร่โลหะ	107	100.00	99	92.52	4	3.74	3	2.80	-	-	1	4.76	1	4.76
24 การผลิตโลหะขั้นมูลฐาน	3	100.00	3	100.00	-	-	-	-	-	-	-	-	-	-
25 การผลิตผลิตภัณฑ์โลหะประดิษฐ์ (ยกเว้นเครื่องจักรและอุปกรณ์)	312	100.00	308	98.72	4	1.28	-	-	-	-	-	-	-	-
26 การผลิตผลิตภัณฑ์คอมพิวเตอร์ อิเล็กทรอนิกส์ และอุปกรณ์ที่ใช้ในทางทันตศาสตร์	4	100.00	4	100.00	-	-	-	-	-	-	-	-	-	-
27 การผลิตอุปกรณ์ไฟฟ้า	8	100.00	8	100.00	-	-	-	-	-	-	-	-	-	-
28 การผลิตเครื่องจักรและเครื่องมือ ซึ่งไม่ได้จัดประเภทไว้ข้างต้น	10	100.00	10	100.00	-	-	-	-	-	-	-	-	-	-
29 การผลิตยานยนต์ รถพ่วง และรถกึ่งพ่วง	14	100.00	13	92.86	1	7.14	-	-	-	-	-	-	-	-
30 การผลิตอุปกรณ์ขนส่งอื่นๆ	6	100.00	6	100.00	-	-	-	-	-	-	-	-	-	-
31 การผลิตเฟอร์นิเจอร์	72	100.00	71	98.61	-	-	-	-	1	1.39	-	-	-	-
32 การผลิตผลิตภัณฑ์อื่น ๆ	182	100.00	179	98.35	2	1.10	1	0.55	-	-	-	-	-	-
33 การซ่อมและการติดตั้งเครื่องจักรและอุปกรณ์	55	100.00	55	100.00	-	-	-	-	-	-	-	-	-	-
37 การจัดการน้ำเสีย	26	100.00	26	100.00	-	-	-	-	-	-	-	-	-	-
38 การเก็บรวบรวมของเสีย การบำบัด และการกำจัดของเสีย รวมถึงการนำของเสียกลับมาใช้ใหม่	27	100.00	23	85.19	2	7.41	1	3.70	1	3.70	-	-	-	-
39 กิจกรรมการบำบัดและบริหารจัดการของเสียอื่นๆ	-	-	-	-	-	-	-	-	-	-	-	-	-	-
58 การจัดเก็บที่จำหน่ายหรือซ่อมแซม	-	-	-	-	-	-	-	-	-	-	-	-	-	-

ที่มา : สำนักงานอุตสาหกรรม พ.ศ.2560 จังหวัดบุรีรัมย์ สำนักงานสถิติแห่งชาติ กระทรวงดิจิทัลเพื่อเศรษฐกิจและสังคม  
Source : The 2017 Industrial Census, Buri Ram Province, National Statistical Office, Ministry of Digital Economy and Society.

ตอนที่ 1 ข้อมูลทั่วไปของสถานประกอบการ จำแนกตาม  
หมวดย่อยอุตสาหกรรม

PART 1 GENERAL INFORMATION OF ESTABLISHMENTS  
BY DIVISION OF INDUSTRY

**สารบัญตารางสถิติ**  
**LIST OF STATISTICAL TABLES**

		หน้า
<b>ตอนที่ 1</b>	<b>ข้อมูลทั่วไปของสถานประกอบการจำแนกตามหมวดย่อยอุตสาหกรรม</b>	
<b>Part 1</b>	<b>General Information of Establishments by Division of Industry</b>	
ตาราง 1	จำนวนและร้อยละของสถานประกอบการอุตสาหกรรมการผลิต จำแนกตามรูปแบบการจัดตั้งตามกฎหมาย และหมวดย่อยอุตสาหกรรม	47
Table 1	Number and Percentage of Manufacturing Establishments by Form of Legal Organization and Division of Industry	47
ตาราง 2	จำนวนและร้อยละของสถานประกอบการอุตสาหกรรมการผลิต จำแนกตามรูปแบบการจัดตั้งทางเศรษฐกิจ และหมวดย่อยอุตสาหกรรม	48
Table 2	Number and Percentage of Manufacturing Establishments by Form of Economic Organization and Division of Industry	48
ตาราง 3	จำนวนและร้อยละของสถานประกอบการอุตสาหกรรมการผลิต จำแนกตามระยะเวลาในการดำเนินงาน และหมวดย่อยอุตสาหกรรม	49
Table 3	Number and Percentage of Manufacturing Establishments by Period of Operation and Division of Industry	49
ตาราง 4	จำนวนและร้อยละของสถานประกอบการอุตสาหกรรมการผลิต จำแนกตามระยะเวลาการผลิตในปี 2559 และหมวดย่อยอุตสาหกรรม	50
Table 4	Number and Percentage of Manufacturing Establishments by Period of Operation In 2016 and Division of Industry	50
ตาราง 5	จำนวนและร้อยละของสถานประกอบการอุตสาหกรรมการผลิต จำแนกตามมูลค่าทุนจดทะเบียน และหมวดย่อยอุตสาหกรรม	51
Table 5	Number and Percentage of Manufacturing Establishments by Value of Registered Capital and Division of Industry	51
ตาราง 6	จำนวนและร้อยละของสถานประกอบการอุตสาหกรรมการผลิตจำแนกตามการส่งเสริมการลงทุนจากสำนักงานคณะกรรมการส่งเสริมการลงทุนและหมวดย่อยอุตสาหกรรม	52
Table 6	Number and Percentage of Manufacturing Establishments by Investment Promotion From Board of Investment (BOI) and Division of Industry	52
ตาราง 7	จำนวนและร้อยละของสถานประกอบการอุตสาหกรรมการผลิต จำแนกตามอัตราการใช้กำลังการผลิตต่อปี 2559 และหมวดย่อยอุตสาหกรรม	53
Table 7	Number and Percentage of Manufacturing Establishments by Percentage of Capacity Utilization In 2016 and Division of Industry	53

ตาราง 8	จำนวนและร้อยละของสถานประกอบการอุตสาหกรรมการผลิตที่ประสบปัญหา/อุปสรรคการดำเนินงานกิจการจำแนกตามปัญหาในการดำเนินงานกิจการ และหมวดย่อยอุตสาหกรรม	54
Table 8	Number and Percentage of Manufacturing Establishments, Problems with the Operation by Problems and Division of Industry	54
ตาราง 9	จำนวนและร้อยละของสถานประกอบการอุตสาหกรรมการผลิต จำแนกตามประเภทความช่วยเหลือที่ต้องการให้ภาครัฐช่วยเหลือและหมวดย่อยอุตสาหกรรม	55
Table 9	Number and Percentage of Manufacturing Establishments Problems with the Need Aid from The Governmental Operation by Problems and Division of Industry	55
ตาราง 10	จำนวนและร้อยละของสถานประกอบการอุตสาหกรรมการผลิตเข้าร่วมโครงการอุตสาหกรรมสีเขียว (Green Industry) จำแนกตามระดับอุตสาหกรรมสีเขียว และหมวดย่อยอุตสาหกรรม	56
Table 10	Number and Percentage of Manufacturing Establishments, Participating Green Industry by Levels Green Industry and Division of Industry	56

ตาราง 1 จำนวนและร้อยละของสถานประกอบการอุตสาหกรรมผลิต จำนวนตามรูปแบบการจัดตั้งตามกฎหมาย และหมวดย่อยอุตสาหกรรม  
Table 1 Number and Percentage of Manufacturing Establishments by Form of Legal Organization and Division of Industry

หมวดย่อยอุตสาหกรรม	จำนวนสถานประกอบการ		จำนวนส่วนบุคคล		จำนวนส่วนสามัญ		จำนวนนิติบุคคล		จำนวนรัฐวิสาหกิจ		จำนวนสหกรณ์		จำนวนผู้ประกอบการ		จำนวนหมู่บ้าน		จำนวนการจดทะเบียนอื่น ๆ		Division of Industry	
	จำนวน	ร้อยละ	จำนวน	ร้อยละ	จำนวน	ร้อยละ	จำนวน	ร้อยละ	จำนวน	ร้อยละ	จำนวน	ร้อยละ	จำนวน	ร้อยละ	จำนวน	ร้อยละ	จำนวน	ร้อยละ		
	Number	%	Number	%	Number	%	Number	%	Number	%	Number	%	Number	%	Number	%	Number	%		
<b>รวม</b>	<b>10,034</b>	<b>100.0</b>	<b>9,456</b>	<b>94.2</b>	<b>33</b>	<b>0.3</b>	<b>33</b>	<b>0.3</b>	<b>1</b>	<b>0.0</b>	<b>2</b>	<b>0.0</b>	<b>461</b>	<b>4.6</b>	<b>48</b>	<b>0.5</b>	<b>Total</b>			
10 การผลิตผลิตภัณฑ์อาหาร	3,819	100.0	3,772	98.8	14	0.4	8	0.2	-	-	-	-	23	0.6	3	0.1	Manufacture of food products			
11 การผลิตเครื่องดื่ม	85	100.0	75	88.2	4	4.1	6	6.5	-	-	-	-	-	-	1	1.2	Manufacture of beverages			
13 การผลิตสิ่งทอ	3,337	100.0	3,086	92.5	-	-	-	-	-	-	-	-	212	6.3	40	1.2	Manufacture of textiles			
14 การผลิตเสื้อผ้าเครื่องแต่งกาย	806	100.0	791	98.1	-	-	1	0.1	-	-	-	-	14	1.8	-	-	Manufacture of wearing apparels			
15 การผลิตเครื่องหนังและผลิตภัณฑ์ที่เกี่ยวข้อง	38	100.0	31	81.7	-	-	1	2.6	-	-	1	2.6	5	13.0	-	-	Manufacture of leather and related products			
เฟอร์นิเจอร์	1,032	100.0	855	82.9	-	-	4	0.4	1	0.1	-	-	168	16.3	4	0.4	Manufacture of wood and products of wood and (except furniture)			
การผลิตสิ่งของจากฟาง และวัสดุอื่น ๆ																	manufacture of articles of straw and plaiting materials			
18 การพิมพ์และการผลิตสื่อบันทึกข้อมูล	57	100.0	56	98.3	-	-	1	1.8	-	-	-	-	-	-	-	-	Printing and reproduction of recorded media			
20 การผลิตเคมีภัณฑ์และผลิตภัณฑ์เคมี	10	100.0	1	10.0	1	10.0	-	-	-	-	-	-	8	80.0	-	-	Manufacture of chemicals and chemical products			
21 การผลิตเภสัชภัณฑ์ เคมีภัณฑ์ที่ใช้รักษาโรค และผลิตภัณฑ์ทางการแพทย์และสัตวที่ใช้รักษาโรค	3	100.0	3	100.0	-	-	-	-	-	-	-	-	-	-	-	-	Manufacture of pharmaceuticals, medicinal chemical and botanical products			
22 การผลิตผลิตภัณฑ์ยางและพลาสติก	21	100.0	18	85.7	-	-	2	9.5	-	-	1	4.8	-	-	-	-	Manufacture of rubber and plastic products			
23 การผลิตผลิตภัณฑ์เหล็ก	107	100.0	87	80.9	8	7.2	6	5.8	-	-	-	-	6	6.0	-	-	Manufacture of other non-metallic mineral products			
24 การผลิตโลหะขั้นมูลฐาน	3	100.0	2	66.7	-	-	1	33.3	-	-	-	-	-	-	-	-	Manufacture of basic metals			
25 การผลิตผลิตภัณฑ์โลหะประดิษฐ์ (ยกเว้นเครื่องจักรและอุปกรณ์)	312	100.0	303	97.1	7	2.2	2	0.6	-	-	-	-	-	-	-	-	Manufacture of fabricated metal products (excepts machinery and equipment)			
26 การผลิตผลิตภัณฑ์คอมพิวเตอร์ อิเล็กทรอนิกส์ และอุปกรณ์ที่ใช้ในทางทหาร	4	100.0	4	100.0	-	-	-	-	-	-	-	-	-	-	-	-	-	Manufacture of computers, electronic and optical products		
27 การผลิตอุปกรณ์ไฟฟ้า	8	100.0	8	100.0	-	-	-	-	-	-	-	-	-	-	-	-	-	Manufacture of electrical equipment		
28 การผลิตเครื่องจักรและเครื่องมือ ซึ่งได้จัดประเภทไว้ในที่อื่น	10	100.0	10	100.0	-	-	-	-	-	-	-	-	-	-	-	-	-	Manufacture of machinery and equipment, n.e.c		
29 การผลิตยานยนต์ รถพ่วง และรถเกี่ยว	14	100.0	14	100.0	-	-	-	-	-	-	-	-	-	-	-	-	-	Manufacture of motor vehicles, trailers and semi-trailers		
30 การผลิตอุปกรณ์ขนส่งอื่น ๆ	6	100.0	6	100.0	-	-	-	-	-	-	-	-	-	-	-	-	-	Manufacture of other transport equipment		
31 การผลิตเฟอร์นิเจอร์	72	100.0	71	98.6	-	-	1	1.4	-	-	-	-	-	-	-	-	-	Manufacture of furniture		
32 การผลิตผลิตภัณฑ์อื่น ๆ	182	100.0	165	90.8	-	-	-	-	-	-	-	-	16	8.7	1	0.6	Other manufacturing			
33 การซ่อมและการติดตั้งเครื่องจักรและอุปกรณ์	55	100.0	55	100.0	-	-	-	-	-	-	-	-	-	-	-	-	-	Repair and installation of machinery and equipment		
37 การจัดการน้ำเสีย	26	100.0	26	100.0	-	-	-	-	-	-	-	-	-	-	-	-	-	Sewerage		
38 การเก็บรวบรวมของเสีย การบำบัด และการกำจัดของเสีย รวมถึงการนำของเสียกลับมาใช้ใหม่	27	100.0	17	61.7	-	-	1	3.7	-	-	-	-	9	34.6	-	-	-	recovery		

ที่มา : สำนักงานอุตสาหกรรม พ.ศ.2560 จังหวัดบุรีรัมย์ สำนักงานสถิติแห่งชาติ กระทรวงดิจิทัลเพื่อเศรษฐกิจและสังคม  
Source : The 2017 Industrial Census, Buri Ram Province, National Statistical Office, Ministry of Digital Economy and Society.

ตาราง 2 จำนวนและร้อยละของสถานประกอบการอุตสาหกรรมผลิต จำแนกตามรูปแบบการจัดตั้งทางเศรษฐกิจ และหมวดย่อยอุตสาหกรรม  
Table 2 Number and Percentage of Manufacturing Establishments by Form of Economic Organization and Division of Industry

หมวดย่อยอุตสาหกรรม	จำนวนสถานประกอบการ				สำนักงานเพียงเดียว				สำนักงานใหญ่				สำนักงานสาขา			
	Number of establishments		Single unit		Head office		Branch		Number of establishments		Single unit		Head office		Branch	
	จำนวน	ร้อยละ	จำนวน	ร้อยละ	จำนวน	ร้อยละ	จำนวน	ร้อยละ	จำนวน	ร้อยละ	จำนวน	ร้อยละ	จำนวน	ร้อยละ	จำนวน	ร้อยละ
<b>รวม</b>	<b>10,034</b>	<b>100.0</b>	<b>10,024</b>	<b>99.9</b>	<b>1</b>	<b>-</b>	<b>9</b>	<b>0.1</b>	<b>Total</b>							
10 การผลิตผลิตภัณฑ์อาหาร	3,819	100.0	3,815	99.9	1	-	3	0.1	Manufacture of food products							
11 การผลิตเครื่องดื่ม	85	100.0	84	98.8	-	-	1	1.2	Manufacture of beverages							
13 การผลิตสิ่งทอ	3,337	100.0	3,337	100.0	-	-	-	-	Manufacture of textiles							
14 การผลิตเสื้อผ้าเครื่องแต่งกาย	806	100.0	805	99.9	-	-	1	0.1	Manufacture of wearing apparels							
15 การผลิตเครื่องหนังและผลิตภัณฑ์ที่เกี่ยวข้อง	38	100.0	37	97.4	-	-	1	2.6	Manufacture of leather and related products							
16 การผลิตไม้และผลิตภัณฑ์จากไม้และไม้ก๊อก(ยกเว้นเฟอร์นิเจอร์)	1,032	100.0	1,032	100.0	-	-	-	-	Manufacture of wood and of products of wood and cork (except furniture); การผลิตภัณฑ์จากพืชและวัสดุอีกสามอัน							
18 การพิมพ์และการผลิตซ้ำ เลือบทักข้อมูล	57	100.0	57	100.0	-	-	-	-	Manufacture of articles of straw and plaiting materials							
20 การผลิตเคมีภัณฑ์และผลิตภัณฑ์เคมี	10	100.0	10	100.0	-	-	-	-	Printing and reproduction of recorded media							
21 การผลิตเภสัชภัณฑ์ เคมีภัณฑ์ที่ใช้รักษาโรค และผลิตภัณฑ์จากพืชและสัตว์ที่ใช้รักษาโรค	3	100.0	3	100.0	-	-	-	-	Manufacture of chemicals and chemical products							
22 การผลิตผลิตภัณฑ์ยางและพลาสติก	21	100.0	21	100.0	-	-	-	-	Manufacture of pharmaceuticals, medicinal chemical and botanical products							
23 การผลิตผลิตภัณฑ์อื่น ๆ ที่ทำจากแร่โลหะ	107	100.0	105	98.4	-	-	2	1.6	Manufacture of rubber and plastic products							
24 การผลิตโลหะขั้นมูลฐาน	3	100.0	2	66.7	-	-	1	33.3	Manufacture of other non-metallic mineral products							
25 การผลิตผลิตภัณฑ์โลหะประดิษฐ์ (ยกเว้นเครื่องจักรและอุปกรณ์ และอุปกรณ์ที่ใช้ในทางทัศนศาสตร์	312	100.0	312	100.0	-	-	-	-	Manufacture of basic metals							
26 การผลิตผลิตภัณฑ์คอมพิวเตอร์ อิเล็กทรอนิกส์ และอุปกรณ์ที่ใช้ในทางทัศนศาสตร์	4	100.0	4	100.0	-	-	-	-	Manufacture of fabricated metal products (excepts machinery and equipment)							
27 การผลิตอุปกรณ์ไฟฟ้า	8	100.0	8	100.0	-	-	-	-	Manufacture of computers, electronic and optical products							
28 การผลิตเครื่องจักรและเครื่องมือ ซึ่งมีได้จัดประเภทไว้ในที่อื่น	10	100.0	10	100.0	-	-	-	-	Manufacture of electrical equipment							
29 การผลิตยานยนต์ รถพ่วง และรถกึ่งพ่วง	14	100.0	14	100.0	-	-	-	-	Manufacture of machinery and equipment, n.e.c							
30 การผลิตอุปกรณ์ขนส่งอื่น ๆ	6	100.0	6	100.0	-	-	-	-	Manufacture of motor vehicles, trailers and semi-trailers							
31 การผลิตเฟอร์นิเจอร์	72	100.0	72	100.0	-	-	-	-	Manufacture of other transport equipment							
32 การผลิตผลิตภัณฑ์อื่น ๆ	182	100.0	182	100.0	-	-	-	-	Manufacture of furniture							
33 การซ่อมและการติดตั้งเครื่องจักรและอุปกรณ์	55	100.0	55	100.0	-	-	-	-	Other manufacturing							
37 การจัดการน้ำเสีย	26	100.0	26	100.0	-	-	-	-	Repair and installation of machinery and equipment							
38 การเก็บรวบรวมของเสีย การบำบัด และการกำจัดของเสีย รวมถึงการนำของเสียกลับมาใช้ใหม่	27	100.0	27	100.0	-	-	-	-	Waste collection, treatment and disposal activities; materials recovery							

ที่มา : สำนักงานอุตสาหกรรม พ.ศ. 2560 จังหวัดบุรีรัมย์สำนักงานสถิติแห่งชาติ กระทรวงดิจิทัลเพื่อเศรษฐกิจและสังคม  
Source : The 2016 Industrial Census Buriram Province, National Statistical Office, Ministry of Digital Economy and Society.

ตาราง 3 จำนวนและร้อยละของสถานประกอบการอุตสาหกรรมผลิต จำนวนตามระยะเวลาในการดำเนินงาน และหมวดหมู่อุตสาหกรรม

Table 3 Number and Percentage of Manufacturing Establishments by Period of Operation and Division of Industry

รหัส Code	หมวดหมู่อุตสาหกรรม	จำนวนสถานประกอบการ Number of establishments												Division of industry
		ระยะเวลาในการดำเนินงาน (ปี) Period of operation (Year)						ร้อยละ						
		< 5		5 - 9		10 - 19		20 - 29		≥30		ร้อยละ		
จำนวน Number	ร้อยละ % Number	จำนวน Number	ร้อยละ % Number	จำนวน Number	ร้อยละ % Number	จำนวน Number	ร้อยละ % Number	จำนวน Number	ร้อยละ % Number	จำนวน Number	ร้อยละ % Number	จำนวน Number	ร้อยละ % Number	
	<b>รวม</b>	10,034	100.0	2,087	20.8	1,628	16.2	4,788	47.7	1,162	11.6	370	3.7	Total
10	การผลิตภัตตาคาร	3,819	100.0	884	23.2	489	12.8		56.7	272	7.1	10	0.3	Manufacture of food products
11	การผลิตเครื่องดื่ม	85	100.0	43	50.3	31	36.2	10	12.3			1	1.2	Manufacture of beverages
13	การผลิตสิ่งทอ	3,337	100.0	550	16.5	303	9.1	1,561	46.8	668	20.0	256	7.7	Manufacture of textiles
14	การผลิตเสื้อผ้าเครื่องแต่งกาย	806	100.0	194	24.1	224	27.8	307	38.1	50	6.2	30	3.7	Manufacture of wearing apparels
15	การผลิตเครื่องหนังและผลิตภัณฑ์ที่เกี่ยวข้อง	38	100.0	10	25.5	15	38.3	10	25.8	4	10.4			Manufacture of leather and related products
16	การผลิตไม้และผลิตภัณฑ์จากไม้และไม้ก๊อก (ยกเว้นการผลิตสิ่งของจากฟางและวัสดุจากต้นไม้)	1,032	100.0	181	17.6	304	29.4	439	42.5	59	5.7	49	4.8	Manufacture of wood and of products of wood and cork (except furniture); manufacture of articles of straw and plaiting materials
18	การพิมพ์และการผลิตสิ่งพิมพ์	57	100.0	27	47.1	3	4.4	12	20.7	14	25.0	2	2.8	Printing and reproduction of recorded media
20	การผลิตเคมีภัณฑ์และผลิตภัณฑ์	10	100.0	3	30.0	3	30.0	4	40.0					Manufacture of chemicals and chemical products
21	การผลิตยาภัณฑ์ เคมีภัณฑ์ที่ใช้รักษาโรค และผลิตภัณฑ์จากพืชและสัตว์ที่ใช้รักษาโรค	3	100.0	2	66.7					1	33.3			Manufacture of pharmaceuticals, medicinal chemical and botanical products
22	การผลิตผลิตภัณฑ์ยางและพลาสติก	21	100.0	6	30.1	8	39.7	2	8.5	5	21.7			Manufacture of rubber and plastic products
23	การผลิตผลิตภัณฑ์อื่น ๆ ที่ได้จากแร่โลหะ	107	100.0	30	28.2	9	8.8	41	38.5	25	23.2	1	1.3	Manufacture of other non-metallic mineral products
24	การผลิตโลหะขั้นมูลฐาน	3	100.0	1	33.3	1	33.3			1	33.3			Manufacture of basic metals
25	การผลิตผลิตภัณฑ์โลหะประดิษฐ์ (ยกเว้นเครื่องจักรและอุปกรณ์)	312	100.0	56	18.0	126	40.4	112	36.0	13	4.2	5	1.5	Manufacture of fabricated metal products (excepts machinery and equipment)
26	การผลิตผลิตภัณฑ์คอมพิวเตอร์ อิเล็กทรอนิกส์ และอุปกรณ์ที่ใช้ในทางทัศนศาสตร์	4	100.0	1	33.3	1	33.3	1	33.3					Manufacture of computers, electronic and optical products
27	การผลิตอุปกรณ์ไฟฟ้า	8	100.0	1	12.5			4	50.0	3	37.5			Manufacture of electrical equipment
28	การผลิตเครื่องจักรและเครื่องมือ ซึ่งได้จัดประเภทไว้ในที่อื่น	10	100.0			8	80.0			1	10.0	1	10.0	Manufacture of machinery and equipment, n.e.c
29	การผลิตยานยนต์ รถพ่วง และรถกึ่งพ่วง	14	100.0	4	27.6	5	36.2	4	25.5	2	10.7			Manufacture of motor vehicles, trailers and semi-trailers
30	การผลิตอุปกรณ์ขนส่งอื่น ๆ	6	100.0	1	16.7	3	50.0	1	16.7			1	16.7	Manufacture of other transport equipment
31	การผลิตเฟอร์นิเจอร์	72	100.0	28	38.6	7	9.3	26	36.7	11	15.3			Manufacture of furniture
32	การผลิตผลิตภัณฑ์อื่น ๆ	182	100.0	43	23.8	51	27.8	54	29.6	26	14.4	8	4.6	Other manufacturing
33	การซ่อมและการติดตั้งเครื่องจักรและอุปกรณ์	55	100.0	16	29.6	21	38.2	4	7.3	7	12.7	7	12.3	Repair and installation of machinery and equipment
37	การจัดการน้ำเสีย	26	100.0			5	20.0	21	80.0					Severage
38	การเก็บรวบรวมของเสีย การบำบัด และการกำจัดของเสีย รวมถึงการนำของเสียกลับมาใช้ใหม่	27	100.0	5	17.3	12	43.8	10	35.2	1	3.7			Waste collection, treatment and disposal activities; materials recovery

ที่มา : สำนักข้อมูลทางทศวรรษ พ.ศ. 2560 จังหวัดบุรีรัมย์ สำนักงานสถิติแห่งชาติ กระทรวงดิจิทัลเพื่อเศรษฐกิจและสังคม

Source : The 2016 Industrial Census Buriram Province, National Statistical Office, Ministry of Digital Economy and Society.



ตาราง 4 จำนวนและร้อยละของสถานประกอบการผลิต จำนวนตามระยะเวลาการผลิตในปี 2559 และหมวดย่อยอุตสาหกรรม  
Table 4 Number and Percentage of Manufacturing Establishments by Period of Operation in 2016 and Division of Industry

รหัส Code	หมวดย่อยอุตสาหกรรม Number of establishments	ระยะเวลาการผลิต Period of operation in 2016												Division of industry			
		เดือน Months		3-6		7-9		10-12		< 8		ชั่วโมง Hours per day					
		จำนวน Number	ร้อยละ %	จำนวน Number	ร้อยละ %	จำนวน Number	ร้อยละ %	จำนวน Number	ร้อยละ %	จำนวน Number	ร้อยละ %	จำนวน Number	ร้อยละ %				
	<b>รวม</b>	<b>10,034</b>	<b>###</b>	<b>4</b>	<b>902</b>	<b>9.0</b>	<b>215</b>	<b>2.1</b>	<b>8,912</b>	<b>88.8</b>	<b>5,423</b>	<b>54.0</b>	<b>4,605</b>	<b>45.9</b>	<b>6</b>	<b>0.1</b>	<b>Total</b>
10	การผลิตภัตตาคาร	3,819	100.0	-	157	4.1	119	3.1	3,544	92.8	2,081	54.5	1,732	45.3	6	0.2	Manufacture of food products
11	การผลิตเครื่องดื่ม	85	100.0	-	-	-	-	-	85	100.0	25	29.7	60	70.9	-	-	Manufacture of beverages
13	การผลิตสิ่งทอ	3,337	100.0	1	447	13.4	36	1.1	2,853	85.5	1,745	52.3	1,592	47.7	-	-	Manufacture of textiles
14	การผลิตเสื้อผ้าเครื่องแต่งกาย	806	100.0	-	99	12.3	24	3.0	683	84.7	485	60.2	321	39.8	-	-	Manufacture of wearing apparels
15	การผลิตเครื่องหนังและผลิตภัณฑ์ที่เกี่ยวข้อง	38	100.0	-	-	-	-	-	38	100.0	20	51.3	19	48.7	-	-	Manufacture of leather and related products
16	การผลิตไม้และผลิตภัณฑ์จากไม้และไม้กอก (ยกเว้นเฟอร์นิเจอร์)	1,032	100.0	-	128	12.4	21	2.0	883	85.6	679	65.8	353	34.2	-	-	Manufacture of wood and of products of wood and cork (except furniture); manufacture of articles of straw and plaiting materials
18	การผลิตสิ่งของจากหนังและวัสดุสัตว์อื่น ๆ	57	100.0	-	-	-	-	-	57	100.0	13	22.2	44	77.8	-	-	Printing and reproduction of recorded media
20	การผลิตเคมีภัณฑ์และผลิตภัณฑ์เคมี	10	100.0	-	1	10.0	-	-	9	90.0	4	35.0	7	65.0	-	-	Manufacture of chemicals and chemical products
21	การผลิตเภสัชภัณฑ์ เคมีภัณฑ์ที่ใช้รักษาโรค และผลิตภัณฑ์จากพืชและสัตว์ที่ใช้รักษาโรค	3	100.0	-	-	-	-	-	3	100.0	3	100.0	-	-	-	-	Manufacture of pharmaceuticals, medicinal chemical and botanical products
22	การผลิตผลิตภัณฑ์พลาสติก	21	100.0	-	-	-	-	-	21	100.0	9	42.3	12	57.7	-	-	Manufacture of rubber and plastic products
23	การผลิตผลิตภัณฑ์อื่น ๆ ที่มาจากแร่โลหะ	107	100.0	-	2	2.3	6	5.8	98	92.0	32	30.1	75	69.9	-	-	Manufacture of other non-metallic mineral products
24	การผลิตโลหะขั้นมูลฐาน	3	100.0	-	-	-	-	-	3	100.0	1	33.3	2	66.7	-	-	Manufacture of basic metals
25	การผลิตผลิตภัณฑ์โลหะประดิษฐ์ (ยกเว้นเครื่องจักรและอุปกรณ์)	312	100.0	-	3	1.0	6	1.8	303	97.2	92	29.5	220	70.5	-	-	Manufacture of fabricated metal products (excepts machinery and equipment)
26	การผลิตผลิตภัณฑ์คอมพิวเตอร์ อิเล็กทรอนิกส์ และอุปกรณ์ที่ใช้ในทางทัศนศาสตร์	4	100.0	-	-	-	-	-	4	100.0	3	66.8	1	33.3	-	-	Manufacture of computers, electronic and optical products
27	การผลิตอุปกรณ์ไฟฟ้า	8	100.0	-	2	25.0	-	-	6	75.0	5	62.5	3	37.5	-	-	Manufacture of electrical equipment
28	การผลิตเครื่องจักรและเครื่องมือ (ซึ่งไม่ได้จัดประเภทไว้ในที่อื่น)	10	100.0	-	1	10.0	-	-	9	90.0	1	10.0	9	90.0	-	-	Manufacture of machinery and equipment, n.e.c
29	การผลิตยานยนต์ รถพ่วง และรถกึ่งพ่วง	14	100.0	-	1	7.1	-	-	13	92.9	4	29.1	10	70.9	-	-	Manufacture of motor vehicles, trailers and semi-trailers
30	การผลิตอุปกรณ์ขนส่งอื่น ๆ	6	100.0	-	-	-	-	-	6	100.0	1	16.7	5	83.3	-	-	Manufacture of other transport equipment
31	การผลิตเฟอร์นิเจอร์	72	100.0	3	4.7	4.7	-	-	65	90.7	40	55.3	32	44.7	-	-	Manufacture of furniture
32	การผลิตผลิตภัณฑ์อื่น ๆ	182	100.0	-	39	21.6	1	0.6	142	77.9	122	67.1	60	32.9	-	-	Other manufacturing
33	การซ่อมและการติดตั้งเครื่องจักรและอุปกรณ์	55	100.0	-	14	25.5	-	-	41	74.6	20	36.8	35	63.2	-	-	Repair and installation of machinery and equipment
37	การจัดการน้ำเสีย	26	100.0	-	-	-	-	-	26	100.0	23	90.0	3	10.0	-	-	Severage
38	การเก็บรวบรวมของเสีย การบำบัด และการกำจัดของเสีย รวมถึงการนำของเสียกลับมาใช้ใหม่	27	100.0	-	4	13.0	3	11.7	20	75.3	15	56.2	12	43.8	-	-	Waste collection, treatment and disposal activities; materials recovery

ที่มา : สำนักงานอุตสาหกรรม พ.ศ. 2560 จังหวัดบุรีรัมย์ สำนักงานสถิติแห่งชาติ กระทรวงดิจิทัลเพื่อเศรษฐกิจและสังคม  
Source : The 2016 Industrial Census ,Buriram Province, National Statistical Office, Ministry of Digital Economy and Society.

ตาราง 5 จำนวนและร้อยละของสถานประกอบการอุตสาหกรรมผลิต จำนวนตามมูลค่าทุนจดทะเบียน และหมวดของอุตสาหกรรม

Table 5 Number and Percentage of Manufacturing Establishments by Value of Registered Capital and Division of Industry

รหัส Code	หมวดของอุตสาหกรรม	จำนวนสถานประกอบการ Number of establishments		ไม่ทุนจดทะเบียน No value of registered capital		รวม Total		มูลค่าทุนจดทะเบียน (ล้านบาท) Registered capital (Million baht)										Division of industry
		จำนวน Number	ร้อยละ %	จำนวน Number	ร้อยละ %	จำนวน Number	ร้อยละ %	< 1		1 - 9		10 - 49		50 - 99		≥ 1,000		
								จำนวน Number	ร้อยละ %	จำนวน Number	ร้อยละ %	จำนวน Number	ร้อยละ %	จำนวน Number	ร้อยละ %	จำนวน Number	ร้อยละ %	
	<b>รวม</b>	<b>10,034</b>	<b>100.0</b>	<b>9,977</b>	<b>99.4</b>	<b>58</b>	<b>0.6</b>	<b>11</b>	<b>19.1</b>	<b>35</b>	<b>60.9</b>	<b>9</b>	<b>15.7</b>	<b>2</b>	<b>2.6</b>	<b>1</b>	<b>1.7</b>	<b>Total</b>
10	การผลิตภัตตาคาร	3,819	100.0	3,801	99.5	18	0.5	2	11.0	12	64.4	4	19.2	-	-	1	5.5	Manufacture of food products
11	การผลิตเครื่องดื่ม	85	100.0	77	90.6	8	9.4	3	31.3	2	25.0	4	43.8	-	-	-	-	Manufacture of beverages
13	การผลิตสิ่งทอ	3,337	100.0	3,337	100.0	-	-	-	-	-	-	-	-	-	-	-	-	Manufacture of textiles
14	การผลิตเสื้อผ้าเครื่องแต่งกาย	806	100.0	806	100.0	-	-	-	-	-	-	-	-	-	-	-	-	Manufacture of wearing apparel
15	การผลิตเครื่องหนังและผลิตภัณฑ์ที่เกี่ยวข้อง	38	100.0	38	100.0	-	-	-	-	-	-	-	-	-	-	-	-	Manufacture of leather and related products
16	การผลิตไม้และผลิตภัณฑ์จากไม้และไม้กอก (ยกเว้นเฟอร์นิเจอร์การผลิตของจากทำและวัสดุตกแต่งอื่น ๆ)	1,032	100.0	1,028	99.6	4	0.4	1	25.0	3	75.0	-	-	-	-	-	-	Manufacture of wood and of products of wood and cork (except furniture); manufacture of articles of straw and plaiting materials
18	การพิมพ์และการผลิตสิ่งพิมพ์ที่พิมพ์	57	100.0	56	98.3	1	1.8	-	-	1	100.0	-	-	-	-	-	-	Printing and reproduction of recorded media
20	การผลิตเคมีภัณฑ์และผลิตภัณฑ์	10	100.0	9	90.0	1	10.0	-	-	1	100.0	-	-	-	-	-	-	Manufacture of chemicals and chemical products
21	การผลิตเภสัชภัณฑ์ เคมีภัณฑ์ที่ใช้รักษาโรค และผลิตภัณฑ์จากพืชและสัตว์ที่ใช้รักษาโรค	3	100.0	3	100.0	-	-	-	-	-	-	-	-	-	-	-	-	Manufacture of pharmaceuticals, medicinal chemical and botanical products
22	การผลิตผลิตภัณฑ์ยางและพลาสติก	21	100.0	19	90.5	2	9.5	2	100.0	-	-	-	-	-	-	-	-	Manufacture of rubber and plastic products
23	การผลิตผลิตภัณฑ์อื่น ๆ ที่ทำจากแร่ดินโลหะ	107	100.0	95	88.6	12	11.5	3	20.4	6	51.0	2	16.3	2	12.2	-	-	Manufacture of other non-metallic mineral products
24	การผลิตโลหะขั้นมูลฐาน	3	100.0	3	100.0	-	-	-	-	-	-	-	-	-	-	-	-	Manufacture of basic metals
25	การผลิตผลิตภัณฑ์โลหะประดิษฐ์ (ยกเว้นเครื่องจักรและอุปกรณ์)	312	100.0	303	97.1	9	2.9	1	11.1	8	88.9	-	-	-	-	-	-	Manufacture of fabricated metal products (except machinery and equipment)
26	การผลิตผลิตภัณฑ์คอมพิวเตอร์ อิเล็กทรอนิกส์ และอุปกรณ์ที่ใช้ในทางพันธุศาสตร์	4	100.0	4	100.0	-	-	-	-	-	-	-	-	-	-	-	-	Manufacture of computers, electronic and optical products
27	การผลิตอุปกรณ์ไฟฟ้า	8	100.0	8	100.0	-	-	-	-	-	-	-	-	-	-	-	-	Manufacture of electrical equipment
28	การผลิตเครื่องจักรและเครื่องมือ ซึ่งมีได้ตั้งแต่ประเภทอื่นขึ้นไป	10	100.0	10	100.0	-	-	-	-	-	-	-	-	-	-	-	-	Manufacture of machinery and equipment, n.e.c
29	การผลิตยานยนต์ รถพ่วง และรถกึ่งพ่วง	14	100.0	14	100.0	-	-	-	-	-	-	-	-	-	-	-	-	Manufacture of motor vehicles, trailers and semi-trailers
30	การผลิตอุปกรณ์ขนส่งอื่น ๆ	6	100.0	6	100.0	-	-	-	-	-	-	-	-	-	-	-	-	Manufacture of other transport equipment
31	การผลิตเฟอร์นิเจอร์	72	100.0	71	98.6	1	1.4	-	-	1	100.0	-	-	-	-	-	-	Manufacture of furniture
32	การผลิตผลิตภัณฑ์อื่น ๆ	182	100.0	182	100.0	-	-	-	-	-	-	-	-	-	-	-	-	Other manufacturing
33	การซ่อมแซมการติดตั้งเครื่องจักรและอุปกรณ์	55	100.0	55	100.0	-	-	-	-	-	-	-	-	-	-	-	-	Repair and installation of machinery and equipment
37	การจัดการน้ำเสีย	26	100.0	26	100.0	-	-	-	-	-	-	-	-	-	-	-	-	Sewerage
38	การเก็บรวบรวมของเสีย การบำบัด และการกำจัดของเสีย รวมถึงการนำของเสียกลับมาใช้ใหม่	27	100.0	26	96.3	1	3.7	-	-	1	100.0	-	-	-	-	-	-	Waste collection, treatment and disposal activities; materials recovery

ที่มา : สำนักงานอุตสาหกรรม พ.ศ. 2560 จังหวัดบุรีรัมย์ สำนักงานสถิติแห่งชาติ กระทรวงดิจิทัลเพื่อเศรษฐกิจและสังคม  
Source : The 2016 Industrial Census Buriram Province, National Statistical Office, Ministry of Digital Economy and Society.

ตาราง 6 จำนวนและร้อยละของสถานประกอบการอุตสาหกรรมผลิต จำแนกตามการส่งเสริมการลงทุน จากสำนักงานคณะกรรมการส่งเสริมการลงทุน และหมวดย่อยอุตสาหกรรม

Table 6 Number and Percentage of Manufacturing Establishments by Investment Promotion From Board of Investment (BOI) and Division of Industry

	จำนวนสถานประกอบการ				การส่งเสริมการลงทุนจากสำนักงานคณะกรรมการส่งเสริมการลงทุน				Division of Industry
	Number of establishments		Investment promotion from board of investment (BOI)		ไม่มี No		มี Yes		
	จำนวน Number	ร้อยละ %	จำนวน Number	ร้อยละ %	จำนวน Number	ร้อยละ %	จำนวน Number	ร้อยละ %	
<b>รวม</b>	<b>10,034</b>	<b>100.0</b>	<b>10,033</b>	<b>100.0</b>	<b>2</b>	<b>-</b>	<b>Total</b>		
10 การผลิตผลิตภัณฑ์อาหาร	3,819	100.0	3,819	100.0	-	-	Manufacture of food products		
11 การผลิตเครื่องดื่ม	85	100.0	85	100.0	-	-	Manufacture of beverages		
13 การผลิตสิ่งทอ	3,337	100.0	3,337	100.0	-	-	Manufacture of textiles		
14 การผลิตเสื้อผ้าเครื่องแต่งกาย	806	100.0	806	100.0	-	-	Manufacture of wearing apparels		
15 การผลิตเครื่องหนังและผลิตภัณฑ์ที่เกี่ยวข้อง	38	100.0	38	100.0	-	-	Manufacture of leather and related products		
16 การผลิตไม้และผลิตภัณฑ์จากไม้และไม้ก๊อก(ยกเว้นเฟอร์นิเจอร์)	1,032	100.0	1,032	100.0	-	-	Manufacture of wood and products of wood and cork		
การผลิตสิ่งของจากพลาสติกและวัสดุจากพลาสติกอื่น ๆ									
18 การพิมพ์และการผลิตซีดี ดีวีดี ซีดีรอม ซีดีบีเอ็ม และซีดีบีเอ็ม	57	100.0	57	100.0	-	-	Printing and reproduction of recorded media		
20 การผลิตเคมีภัณฑ์และผลิตภัณฑ์เคมี	10	100.0	10	100.0	-	-	Manufacture of chemicals and chemical products		
21 การผลิตเภสัชภัณฑ์ เคมีภัณฑ์ที่ใช้รักษาโรค และผลิตภัณฑ์จากพืชและสัตว์ที่ใช้การรักษารโรค	3	100.0	3	100.0	-	-	Manufacture of pharmaceuticals, medicinal chemical		
22 การผลิตผลิตภัณฑ์ยางและพลาสติก	21	100.0	21	100.0	-	-	Manufacture of rubber and plastic products		
23 การผลิตผลิตภัณฑ์อื่น ๆ ที่ทำจากแร่โลหะ	107	100.0	106	98.6	2	1.4	Manufacture of other non-metallic mineral products		
24 การผลิตโลหะขั้นมูลฐาน	3	100.0	3	100.0	-	-	Manufacture of basic metals		
25 การผลิตผลิตภัณฑ์โลหะประดิษฐ์ (ยกเว้นเครื่องจักรและอุปกรณ์)	312	100.0	312	100.0	-	-	Manufacture of fabricated metal products (excepts		
26 การผลิตผลิตภัณฑ์คอมพิวเตอร์ อิเล็กทรอนิกส์ และอุปกรณ์ที่ใช้ในทางทันตศาสตร์	4	100.0	4	100.0	-	-	Manufacture of computers, electronic and optical products		
27 การผลิตอุปกรณ์ไฟฟ้า	8	100.0	8	100.0	-	-	Manufacture of electrical equipment		
28 การผลิตเครื่องจักรและเครื่องมือ ซึ่งไม่ได้จัดประเภทไว้ในที่อื่น	10	100.0	10	100.0	-	-	Manufacture of machinery and equipment, n.e.c		
29 การผลิตยานยนต์ รถพ่วง และรถกึ่งพ่วง	14	100.0	14	100.0	-	-	Manufacture of motor vehicles, trailers and semi-trailers		
30 การผลิตอุปกรณ์ขนส่งอื่น ๆ	6	100.0	6	100.0	-	-	Manufacture of other transport equipment		
31 การผลิตเฟอร์นิเจอร์	72	100.0	72	100.0	-	-	Manufacture of furniture		
32 การผลิตผลิตภัณฑ์อื่น ๆ	182	100.0	182	100.0	-	-	Other manufacturing		
33 การซ่อมและการติดตั้งเครื่องจักรและอุปกรณ์	55	100.0	55	100.0	-	-	Repair and installation of machinery and equipment		
37 การจัดการน้ำเสีย	26	100.0	26	100.0	-	-	Sewerage		
38 การเก็บรวบรวมของเสีย การบำบัด และการกำจัดของเสีย รวมถึงการนำของเสียกลับมาใช้ใหม่	27	100.0	27	100.0	-	-	Waste collection, treatment and disposal activitie		

ที่มา : สำนักทะเบียนอุตสาหกรรม พ.ศ.2560 จังหวัดบุรีรัมย์ สำนักงานสถิติแห่งชาติ กระทรวงดิจิทัลเพื่อเศรษฐกิจและสังคม  
Source : The 2017 Industrial Census, Buri Ram Province, National Statistical Office, Ministry of Digital Economy and Society.

ตาราง 7 จำนวนและร้อยละของสถานประกอบการอุตสาหกรรมผลิต จำนวนตามวิธีการใช้กำลังการผลิตในปี 2559 และหมวดของอุตสาหกรรม  
 Table 7 Number and Percentage of Manufacturing Establishments by Percentage of Capacity Utilization in 2016 and Division of Industry

หมวดของอุตสาหกรรม	อัตราการใช้กำลังการผลิตปี 2559 Percentage of capacity utilization in 2016											เฉลี่ยตาม- ประเภทการ Average per establishment	Division of Industry									
	จำนวนสถานประกอบการ																					
	20 - 29	30 - 39	40 - 49	50 - 59	60 - 69	70 - 79	80 - 89	90 - 99	≥100	จำนวน	ร้อยละ											
จำนวน	ร้อยละ	จำนวน	ร้อยละ	จำนวน	ร้อยละ	จำนวน	ร้อยละ	จำนวน	ร้อยละ	จำนวน	ร้อยละ	จำนวน	ร้อยละ	จำนวน	ร้อยละ							
<b>รวม</b>	<b>10,034</b>	<b>100.0</b>	<b>2</b>	<b>0.0</b>	<b>6</b>	<b>0.1</b>	<b>53</b>	<b>0.5</b>	<b>945</b>	<b>9.4</b>	<b>1,589</b>	<b>15.8</b>	<b>2,209</b>	<b>22.0</b>	<b>1,832</b>	<b>18.3</b>	<b>369</b>	<b>3.7</b>	<b>3,029</b>	<b>30.2</b>	<b>76.3</b>	<b>Total</b>
10 การผลิตผลิตภัณฑ์อาหาร	3,819	100.0	-	-	5	0.1	364	9.5	608	15.9	1,347	35.3	713	18.7	47	1.2	730	19.1	1,270	19.1	75.0	Manufacture of food products
11 การผลิตเครื่องดื่ม	85	100.0	-	-	-	-	-	-	-	-	-	-	-	-	8	9.9	3	4.0	60	71.0	92.8	Manufacture of beverages
13 การผลิตสิ่งทอ	3,337	100.0	-	-	-	-	39	1.2	370	11.1	705	21.1	577	17.3	601	18.0	87	2.6	958	28.7	76.3	Manufacture of textiles
14 การผลิตเสื้อผ้าเครื่องแต่งกาย	806	100.0	2	0.3	1	0.2	2	0.3	78	9.6	73	9.1	53	6.5	244	30.2	59	7.4	294	36.5	82.7	Manufacture of wearing apparel
15 การผลิตเครื่องหนังและผลิตภัณฑ์ที่เกี่ยวข้อง	38	100.0	-	-	-	-	-	-	2	5.1	4	10.2	-	-	2	5.1	4	10.2	26	69.4	91.5	Manufacture of leather and related products
16 การผลิตไม้และผลิตภัณฑ์จากไม้และไม้ก๊อก (ยกเว้นเฟอร์นิเจอร์การผลิตของตกแต่งและวัสดุอุตสาหกรรมอื่น ๆ)	1,032	100.0	-	-	-	-	-	-	50	4.8	122	11.8	116	11.2	136	13.1	83	8.0	527	51.0	86.1	Manufacture of wood and products of wood and cork
18 การพิมพ์และการผลิตสิ่งพิมพ์	57	100.0	-	-	-	-	-	-	-	-	5	8.9	13	23.4	9	16.1	-	-	29	51.7	86.5	Printing and reproduction of recorded media
20 การผลิตเคมีภัณฑ์และผลิตภัณฑ์เคมี	10	100.0	-	-	-	-	-	-	3	25.0	1	10.0	-	-	-	-	-	-	7	65.0	83.5	Manufacture of chemicals and chemical products
21 การผลิตเภสัชภัณฑ์ เคมีภัณฑ์ที่ใช้รักษาโรค และผลิตภัณฑ์ทางการแพทย์และสัตว์ที่ใช้รักษาโรค	3	100.0	-	-	-	-	-	-	3	100.0	-	-	-	-	-	-	-	-	-	-	51.7	Manufacture of pharmaceuticals, medicinal chemical
22 การผลิตผลิตภัณฑ์พลาสติก	21	100.0	-	-	-	-	2	8.5	2	8.5	2	8.5	4	16.9	7	31.2	-	-	7	34.9	79.3	Manufacture of rubber and plastic products
23 การผลิตผลิตภัณฑ์โลหะ	107	100.0	-	-	-	-	-	-	7	6.5	5	4.5	16	14.9	19	18.1	6	5.8	54	50.2	87.0	Manufacture of other non-metallic mineral products
24 การผลิตโลหะขั้นพื้นฐาน	3	100.0	-	-	-	-	-	-	-	-	-	-	-	-	1	33.3	-	-	2	66.7	93.3	Manufacture of basic metals
25 การผลิตผลิตภัณฑ์โลหะประติงค์ (ยกเว้นเครื่องจักรและอุปกรณ์)	312	100.0	-	-	-	-	3	0.8	14	4.6	14	4.6	29	9.5	45	14.5	35	11.3	171	54.8	88.8	Manufacture of fabricated metal products (excepts)
26 การผลิตผลิตภัณฑ์คอมพิวเตอร์ อิเล็กทรอนิกส์ และอุปกรณ์ที่ใช้ในทางทัศนศาสตร์	4	100.0	-	-	-	-	-	-	-	-	-	-	1	33.3	-	-	-	-	3	66.8	91.7	Manufacture of computers, electronic and optical products
27 การผลิตอุปกรณ์ไฟฟ้า	8	100.0	-	-	-	-	-	-	-	-	2	25.0	2	25.0	2	25.0	-	-	2	25.0	78.8	Manufacture of electrical equipment
28 การผลิตเครื่องจักรและเครื่องมือ	10	100.0	-	-	-	-	1	10.0	2	20.0	-	-	1	10.0	-	-	-	-	6	60.0	81.0	Manufacture of machinery and equipment, n.e.c
29 การผลิตยานยนต์ รถพ่วง และรถกึ่งพ่วง	14	100.0	-	-	-	-	-	-	1	7.1	2	10.7	1	9.2	1	9.2	4	29.1	5	34.7	84.6	Manufacture of motor vehicles, trailers and semi-trailers
30 การผลิตอุปกรณ์ขนส่งอื่น ๆ	6	100.0	-	-	-	-	-	-	-	-	-	-	4	66.7	1	16.7	-	-	1	16.7	79.2	Manufacture of other transport equipment
31 การผลิตเฟอร์นิเจอร์	72	100.0	-	-	-	-	-	-	8	10.7	11	15.8	15	20.5	11	15.4	-	-	27	37.6	79.1	Manufacture of furniture
32 การผลิตผลิตภัณฑ์อื่น ๆ	182	100.0	-	-	-	-	2	1.1	24	13.2	22	12.2	16	8.6	17	9.2	24	13.3	77	42.5	82.5	Other manufacturing
33 การซ่อมแซมการติดตั้งเครื่องจักรและอุปกรณ์	55	100.0	-	-	-	-	-	-	14	25.5	-	-	9	16.8	9	16.8	14	25.5	9	15.5	76.3	Repair and installation of machinery and equipment
37 การจัดการน้ำเสีย	26	100.0	-	-	-	-	-	-	-	-	-	-	-	-	3	10.0	-	-	23	90.0	98.0	Sewerage
38 การเก็บรวบรวมของเสีย การบำบัด และการกำจัดของเสีย รวมถึงการนำของเสียกลับมาใช้ใหม่	27	100.0	-	-	-	-	-	-	4	16.0	2	8.6	5	18.5	3	11.8	2	8.6	10	36.4	80.0	Waste collection, treatment and disposal activite

ที่มา : สำนักงานเศรษฐกิจอุตสาหกรรม กระทรวงดิจิทัลเพื่อเศรษฐกิจและสังคม  
 Source : The 2017 Industrial Census, Buri Ram Province, National Statistical Office, Ministry of Digital Economy and Society.

ตาราง 8 จำนวนและร้อยละของสถานประกอบการอุตสาหกรรมที่มีปัญหาอุปสรรคในการดำเนินงาน และหมวดของอุตสาหกรรม  
Table 8 Number and Percentage of Manufacturing Establishments with The Operation by Problems and Division of Industry

หมวดของอุตสาหกรรม	ปัญหา/อุปสรรคในการดำเนินงาน/ Problems/obstacles in the operation										จำนวนเงินและเงิน ทุนที่ขาด การลงทุน Lack of investment and circulating fund														
	จำนวนสถานประกอบการ Number of establishments		ไม่ประสบปัญหา/อุปสรรค No problem/ obstacles		ประสบปัญหา/อุปสรรค Problem/obstacles		สาเหตุที่ ไม่สามารถ ขยาย ฐานลูกค้า Unable to expand customer base		คู่แข่ง เพิ่มขึ้น Increasing of competitors			ปัญหาทางการเมือง Political instability		ขาดแคลน แรงงาน Labour shortages		คุณภาพ สินค้า Quality of products		ปัญหาเรื่อง ผลิตภาพ Productivity problem		ต้นทุน ในการผลิต สูงขึ้น Increasing of production cost		Division of industry			
	จำนวน	ร้อยละ	จำนวน	ร้อยละ	จำนวน	ร้อยละ	จำนวน	ร้อยละ	จำนวน	ร้อยละ		จำนวน	ร้อยละ	จำนวน	ร้อยละ	จำนวน	ร้อยละ	จำนวน	ร้อยละ	จำนวน	ร้อยละ				
<b>รวม</b>	10,034	100.0	6,452	64.3	3,582	35.7	338	9.4	906	25.3	212	5.9	197	5.5	153	4.3	161	4.5	2,258	63.0	474		13.2	Total	
10 การผลิตสินค้าอาหาร	3,819	100.0	2,720	71.2	1,099	28.8	50	4.6	343	31.2	121	11.0	117	10.6	5	0.4	109	9.9	580	52.8	135	12.3	Manufacture of food products		
11 การผลิตเครื่องดื่ม	85	100.0	35	40.7	50	59.3	15	30.5	28	55.9	11	21.7	4	6.9	6	11.8	-	-	15	30.5	6	11.8	Manufacture of beverages		
13 การผลิตสิ่งทอ	3,337	100.0	1,990	59.6	1,347	40.4	120	8.9	234	17.4	-	-	5	0.3	40	3.0	38	2.8	1,038	77.0	183	13.6	Manufacture of textiles		
14 การผลิตสิ่งทอเครื่องนุ่งห่ม	806	100.0	505	62.6	301	37.4	25	8.4	40	13.4	-	-	30	10.1	24	8.0	-	-	187	62.0	32	10.6	Manufacture of wearing apparel		
15 การผลิตเครื่องหนังและผลิตภัณฑ์หนัง	38	100.0	15	38.5	23	61.5	4	16.6	6	24.9	-	-	1	4.3	2	8.3	2	8.3	13	54.3	-	-	Manufacture of leather and related products		
16 การผลิตไม้และผลิตภัณฑ์ไม้และไม้ก๊อก (ยกเว้นเฟอร์นิเจอร์) การผลิตของจากพลาสติกและวัสดุเทียมอื่นๆ	1,032	100.0	602	58.4	430	41.7	43	10.1	83	19.3	42	9.8	23	5.3	63	14.6	1	0.2	250	58.1	67	15.5	Manufacture of wood and products of wood and cork		
18 การพิมพ์และการผลิตสื่ออื่นที่คล้ายคลึงกัน	57	100.0	28	48.9	29	51.1	-	-	20	68.5	3	8.7	-	-	3	8.7	3	8.7	22	74.9	7	22.8	Printing and reproduction of recorded media		
20 การผลิตยีนและผลิตภัณฑ์ยีน	10	100.0	8	80.0	2	20.0	-	-	1	50.0	-	-	-	-	-	-	-	-	1	50.0	-	-	Manufacture of chemicals and chemical products		
21 การผลิตยีนยาค์ เสม์ยีนยาค์สังเคราะห์ และผลิตภัณฑ์จากยีนยาค์และยีนยาค์สังเคราะห์	3	100.0	2	66.7	1	33.3	-	-	-	-	-	-	-	-	-	-	-	-	1	100.0	1	100.0	Manufacture of pharmaceuticals, medicinal chemical		
22 การผลิตผลิตภัณฑ์ยางพลาสติก	21	100.0	12	56.6	9	43.4	2	19.5	6	69.5	-	-	-	-	-	-	1	11.0	3	30.5	3	30.5	Manufacture of rubber and plastic products		
23 การผลิตผลิตภัณฑ์อื่นที่มาจากแร่โลหะ	107	100.0	72	67.4	35	32.6	7	20.9	15	44.1	1	2.9	10	28.3	1	2.9	2	5.0	22	62.1	7	19.9	Manufacture of other non-metallic mineral products		
24 การผลิตโลหะขั้นมูลฐาน	3	100.0	3	100.0	-	-	-	-	-	-	-	-	-	-	-	-	-	-	-	-	-	-	-	Manufacture of basic metals	
25 การผลิตผลิตภัณฑ์โลหะประติรูป (ยกเว้นเครื่องจักรและอุปกรณ์)	312	100.0	182	58.3	130	41.7	27	20.8	64	48.9	23	17.4	6	4.8	2	1.5	1	0.8	85	65.2	17	13.0	Manufacture of wood and of products of wood and cork (except furniture), manufacture of articles of straw and plaiting materials Manufacture of computers, electronic and optical products		
26 การผลิตผลิตภัณฑ์คอมพิวเตอร์ อิเล็กทรอนิกส์ และอุปกรณ์ที่ใช้ในทางพันธุศาสตร์	4	100.0	3	66.8	1	33.3	-	-	1	100.0	-	-	-	-	-	-	-	-	-	-	-	-	-	Manufacture of articles of straw and plaiting materials Manufacture of computers, electronic and optical products	
27 การผลิตอุปกรณ์ไฟฟ้า	8	100.0	7	87.5	1	12.5	-	-	1	100.0	-	-	-	-	-	-	-	-	1	100.0	-	-	-	Manufacture of electrical equipment	
28 การผลิตเครื่องจักรและเครื่องมือ	10	100.0	6	60.0	4	40.0	3	75.0	2	50.0	2	50.0	1	25.0	-	-	-	2	50.0	-	2	50.0	-	Manufacture of machinery and equipment, n.e.c	
29 การผลิตยานยนต์ รถยนต์ และรถแทรกเตอร์	14	100.0	8	54.6	6	45.4	-	-	4	60.7	-	-	-	-	-	-	-	3	43.9	1	20.3	1	20.3	Manufacture of motor vehicles, trailers and semi-trailers	
30 การผลิตอุปกรณ์ขนส่งอื่นๆ	6	100.0	5	83.3	1	16.7	-	-	-	-	-	-	-	-	-	-	-	-	-	-	-	-	-	Manufacture of other transport equipment	
31 การผลิตเฟอร์นิเจอร์	72	100.0	45	62.3	27	37.7	12	44.5	18	67.9	-	-	-	-	2	7.4	-	7	24.7	-	7	24.7	-	Manufacture of furniture	
32 การผลิตผลิตภัณฑ์อื่นๆ	182	100.0	118	64.9	64	35.1	26	41.3	30	46.6	8	11.9	1	1.6	6	9.7	4	6.6	27	42.2	14	21.3	Other manufacturing		
33 การซ่อมและการติดตั้งเครื่องจักรและอุปกรณ์	55	100.0	40	71.8	16	28.2	2	14.5	6	40.3	2	14.5	-	-	-	-	-	-	2	14.5	-	-	-	Repair and installation of machinery and equipment	
37 การจัดการน้ำเสีย	26	100.0	26	100.0	-	-	-	-	-	-	-	-	-	-	-	-	-	-	-	-	-	-	-	-	Sewerage
38 การเก็บรวบรวมของเสีย การบำบัดของเสีย รวมถึงการนำของเสียกลับมาใช้ใหม่	27	100.0	22	79.6	6	20.4	-	-	2	42.4	-	-	-	-	-	-	-	-	1	21.3	2	36.4	2	36.4	Waste collection, treatment and disposal activite

หมายเหตุ : สถานประกอบการ 1 แห่งสามารถมีมากกว่า 1 ข้อ  
Note : More than one characteristic can be done by an establishment.  
ที่มา : สำนักงานคณะกรรมการกฤษฎีกา กระทรวงดิจิทัลเพื่อเศรษฐกิจและสังคม  
ที่มา : สำนักงานคณะกรรมการกฤษฎีกา กระทรวงดิจิทัลเพื่อเศรษฐกิจและสังคม  
Source : The 2017 Industrial Census, Bureau of Economic and Social Research, Ministry of Digital Economy and Society.

ตาราง 9 จำนวนและร้อยละของสถานประกอบการอุตสาหกรรมผลิต จำแนกตามประเภทความช่วยเหลือที่ต้องการให้ภาครัฐช่วยเหลือ และหมวดยอดอุตสาหกรรม

Table 9 Number and Percentage of Manufacturing Establishments, Problems with The Need Aid from The Governmental Operation by Problems and Division of Industry

จำนวน สถานประกอบการ Number of establishments	จำนวน ร้อยละ Number %	ไม่ต้องการ No need	ต้องการ Need	พัฒนาฝีมือแรงงานให้ สอดคล้องกับความต้องการของอุตสาหกรรม Cooperate with academy to develop labour skill		ลดภาระของอุตสาหกรรม โดยร่วมมือกับนักศึกษา Comperate with academy to develop labour skill		ลดต้นทุน การผลิต Reduce production cost		ลดภาษีหรือกีดกันภาษี นำเข้าวัตถุดิบหรือเชื้อเพลิง เครื่องจักร Reduce or exempt import duties on raw materials equipment machinery		เงินกู้ เงินอุดหนุน ผู้ประกอบการ Increase credit limit		เงินช่วยเหลือ ดอกเบี้ยต่ำ Provide low interest loan		ส่งเสริมการลงทุน ให้ผู้ประกอบการ for entrepreneur promotion		ขยายตลาด รับซื้อผลิตภัณฑ์ ส่งเสริมการส่งออก Expand the market/ Export promotion		เพิ่มสภาพคล่อง ทางการเงิน Increase the monetary liquidity		Division of Industry				
				จำนวน Number	ร้อยละ %	จำนวน Number	ร้อยละ %	จำนวน Number	ร้อยละ %	จำนวน Number	ร้อยละ %	จำนวน Number	ร้อยละ %	จำนวน Number	ร้อยละ %	จำนวน Number	ร้อยละ %	จำนวน Number	ร้อยละ %	จำนวน Number	ร้อยละ %		จำนวน Number	ร้อยละ %		
<b>รวม</b>	<b>10,034</b>	<b>100.0</b>	<b>6,575</b>	<b>3,459</b>	<b>34.5</b>	<b>172</b>	<b>5.0</b>	<b>2,174</b>	<b>62.9</b>	<b>177</b>	<b>5.1</b>	<b>523</b>	<b>15.1</b>	<b>1,044</b>	<b>30.2</b>	<b>942</b>	<b>27.2</b>	<b>469</b>	<b>13.6</b>	<b>403</b>	<b>11.6</b>	<b>Total</b>				
10 การผลิตผลิตภัณฑ์อาหาร	3,819	100.0	2,822	73.9	26.1	25	2.6	632	63.3	35	3.5	28	2.8	369	37.0	162	16.3	53	5.4	42	4.2	Manufacture of food products				
11 การผลิตเครื่องดื่ม	85	100.0	45	52.9	40	47.1	13	33.5	33	82.7	14	36.0	11	27.3	3	8.6	6	14.8	3	6.2	3	8.6	Manufacture of beverages			
13 การผลิตสิ่งทอ	3,337	100.0	1,949	58.4	1,388	41.6	75	5.4	973	70.1	37	2.7	293	21.2	416	30.0	485	35.0	297	21.4	188	13.5	Manufacture of textiles			
14 การผลิตเสื้อผ้าเครื่องแต่งกาย	806	100.0	528	65.6	278	34.4	2	0.7	135	48.5	2	0.8	31	11.1	70	25.3	103	37.0	4	1.6	58	21.0	Manufacture of wearing apparel			
15 การผลิตเครื่องหนังและผลิตภัณฑ์ที่เกี่ยวข้อง	38	100.0	17	43.6	21	56.4	3	13.7	9	40.8	2	9.1	4	18.1	4	18.4	3	13.7	5	22.8	1	4.7	Manufacture of leather and related products			
16 การผลิตไม้และผลิตภัณฑ์จากไม้และไม้กอก (ยกเว้นเฟอร์นิเจอร์) (ยกเว้นเฟอร์นิเจอร์ของตกแต่งและวัสดุตกแต่งอื่นๆ)	1,032	100.0	609	59.0	423	41.0	22	5.1	194	45.8	44	10.3	105	24.9	105	24.9	105	24.9	64	15.1	42	10.0	Manufacture of wood and of products of wood and cork (except furniture); Manufacture of articles of straw and plaiting materials			
18 การพิมพ์และการผลิตสื่ออื่นที่กึ่งพิมพ์	57	100.0	27	47.1	30	52.9	-	-	14	47.2	2	5.3	3	8.4	8	27.4	11	35.8	5	16.8	5	16.8	Printing and reproduction of recorded media			
20 การผลิตผลิตภัณฑ์และผลิตภัณฑ์เคมี	10	100.0	8	80.0	2	20.0	-	-	1	50.0	-	-	-	-	-	-	-	-	-	-	-	-	Manufacture of chemicals and chemical products			
21 การผลิตเภสัชภัณฑ์ เคมีภัณฑ์ที่ใช้รักษาโรค และผลิตภัณฑ์จากพืชและสัตว์ที่ใช้การรักษารักษาโรค	3	100.0	1	33.3	2	66.7	-	-	2	100.0	2	100.0	2	100.0	2	100.0	2	100.0	2	100.0	1	50.0	Manufacture of pharmaceuticals, medicinal chemical and botanical products			
22 การผลิตผลิตภัณฑ์ยางและพลาสติก	21	100.0	16	78.3	5	21.7	-	-	3	61.0	-	-	-	-	-	-	-	-	-	-	-	-	Manufacture of rubber and plastic products			
23 การผลิตผลิตภัณฑ์หินและหินอ่อน	107	100.0	75	70.4	32	29.6	10	31.4	27	86.8	6	20.3	4	12.6	6	19.8	7	22.1	4	12.2	8	24.3	Manufacture of other non-metallic mineral products			
24 การผลิตโลหะขั้นพื้นฐาน	3	100.0	3	100.0	-	-	-	-	-	-	-	-	-	-	-	-	-	-	-	-	-	-	-	Manufacture of basic metals		
25 การผลิตผลิตภัณฑ์โลหะประดิษฐ์ (ยกเว้นเครื่องจักรและอุปกรณ์)	312	100.0	191	61.1	121	38.9	9	7.6	74	60.6	22	18.3	23	18.8	28	23.3	25	20.9	9	7.6	34	28.2	Manufacture of fabricated metal products (excepts machinery and equipment)			
26 การผลิตผลิตภัณฑ์คอมพิวเตอร์ อิเล็กทรอนิกส์ และอุปกรณ์ที่ใช้ในทางโทรคมนาคม	4	100.0	3	66.8	1	33.3	-	-	1	100.0	-	-	-	-	-	-	-	-	-	-	-	-	-	Manufacture of computers, electronic and optical products		
27 การผลิตอุปกรณ์ไฟฟ้า	8	100.0	7	87.5	1	12.5	-	-	1	100.0	-	-	-	-	-	-	-	1	100.0	-	-	-	Manufacture of electrical equipment			
28 การผลิตเครื่องจักรและเครื่องมือ	10	100.0	8	80.0	2	20.0	1	50.0	2	100.0	1	50.0	1	50.0	2	100.0	1	50.0	1	50.0	1	50.0	Manufacture of machinery and equipment, n.e.c			
29 การผลิตยานยนต์ รถทวง และรถจักรยาน	14	100.0	8	54.6	6	45.4	-	-	3	43.9	-	3	40.4	4	64.0	5	84.3	-	-	-	-	-	-	Manufacture of motor vehicles, trailers and semi-trailers		
30 การผลิตอุปกรณ์ขนส่งอื่นๆ	6	100.0	6	100.0	-	-	-	-	-	-	-	-	-	-	-	-	-	-	-	-	-	-	-	Manufacture of other transport equipment		
31 การผลิตเฟอร์นิเจอร์	72	100.0	45	62.3	27	37.7	-	-	18	67.9	2	7.4	3	12.4	-	-	5	19.7	7	24.7	-	-	Manufacture of furniture			
32 การผลิตสิ่งทออื่นๆ	182	100.0	120	66.0	62	34.0	9	15.2	39	62.4	5	8.4	10	16.7	23	37.0	13	20.9	14	23.2	16	25.6	Other manufacturing			
33 การซ่อมแซมเครื่องจักรและอุปกรณ์	55	100.0	40	71.8	16	28.2	2	14.5	12	74.2	2	14.5	2	14.5	-	-	4	25.8	-	-	-	-	-	Repair and installation of machinery and equipment		
37 การจัดการน้ำเสีย	26	100.0	26	100.0	-	-	-	-	-	-	-	-	-	-	-	-	-	-	-	-	-	-	-	Sewerage		
38 การเก็บรวบรวมของเสีย การบำบัด และการกำจัดของเสีย รวมทั้งการนำของเสียกลับมาใช้ใหม่	27	100.0	22	79.6	6	20.4	-	-	2	42.4	-	-	-	2	36.4	1	21.3	-	-	-	-	-	-	2	36.4	Waste collection, treatment and disposal activities; materials recovery

หมายเหตุ : สถานประกอบการ 1 แห่งสามารถตอบได้มากกว่า 1 ข้อ

Note : More than one characteristic can be done by an establishment.

ที่มา : สำนักอุตสาหกรรม พ.ศ.2560 จังหวัดบุรีรัมย์ สำนักงานสถิติแห่งชาติ กรมการสถิติเชิงเศรษฐกิจและสังคม

Source : The 2017 Industrial Census, Burirum Province, National Statistical Office, Ministry of Digital Economy and Society.

ตาราง 10 จำนวนและร้อยละของสถานประกอบการอุตสาหกรรมสีเขียวที่เข้าร่วมโครงการอุตสาหกรรมสีเขียว (Green Industry) จำนวนตามระดับอุตสาหกรรมสีเขียว และหมวดย่อยอุตสาหกรรมการผลิต  
 Table 10 Number and Percentage of Manufacturing Establishments Participating Green Industry by Levels Green Industry and Division of Industry

หมวดย่อยอุตสาหกรรมการผลิต	จำนวนสถานประกอบการ		ไม่เข้าร่วม		ได้รับการรับรองแล้ว		ระดับอุตสาหกรรมสีเขียวที่ได้รับการรับรอง						Division of Industry
	Number of establishments		No		Yes		ระดับที่ 1		ระดับที่ 2		ระดับที่ 3		
	จำนวน	ร้อยละ	จำนวน	ร้อยละ	จำนวน	ร้อยละ	ความมุ่งมั่นสีเขียว		ปฏิบัติการสีเขียว		ระบบสีเขียว		
							Level 1	Level 2	Level 2	Level 3			
จำนวน	ร้อยละ	จำนวน	ร้อยละ	จำนวน	ร้อยละ	จำนวน	ร้อยละ	จำนวน	ร้อยละ	จำนวน	ร้อยละ	ร้อยละ	
<b>รวม</b>	<b>167</b>	<b>100.0</b>	<b>155</b>	<b>92.8</b>	<b>12</b>	<b>7.2</b>	<b>3</b>	<b>20.8</b>	<b>8</b>	<b>62.5</b>	<b>2</b>	<b>16.7</b>	<b>Total</b>
10 การผลิตผลิตภัณฑ์อาหาร	34	100.0	31	89.7	4	10.3	2	42.9	1	28.6	1	28.6	Manufacture of food products
11 การผลิตเครื่องดื่ม	7	100.0	7	100.0	-	-	-	-	-	-	-	-	Manufacture of beverages
13 การผลิตสิ่งทอ	48	100.0	48	100.0	-	-	-	-	-	-	-	-	Manufacture of textiles
14 การผลิตเสื้อผ้าเครื่องแต่งกาย	7	100.0	6	85.7	1	14.3	-	-	1	100.0	-	-	Manufacture of wearing apparels
15 การผลิตเครื่องหนังและผลิตภัณฑ์ที่เกี่ยวข้อง	5	100.0	5	100.0	-	-	-	-	-	-	-	-	Manufacture of leather and related products
16 การผลิตไม้และผลิตภัณฑ์จากไม้และไม้ก๊อก (ยกเว้นเฟอร์นิเจอร์การผลิตเชิงอุตสาหกรรมและวัสดุจากอื่น ๆ)	29	100.0	28	96.6	1	3.5	1	100.0	-	-	-	-	Manufacture of wood and products of wood and cork
18 การพิมพ์และการผลิตสิ่งพิมพ์ที่ขมวด	1	100.0	1	100.0	-	-	-	-	-	-	-	-	Printing and reproduction of recorded media
20 การผลิตเคมีภัณฑ์และผลิตภัณฑ์เคมี	3	100.0	2	66.7	1	33.3	-	-	1	100.0	-	-	Manufacture of chemicals and chemical products
21 การผลิตเภสัชภัณฑ์ เคมีภัณฑ์ที่ใช้รักษาโรค และผลิตภัณฑ์จากพืชและสัตว์ที่ใช้การรักษารักษาโรค	-	-	-	-	-	-	-	-	-	-	-	-	Manufacture of pharmaceuticals, medicinal chemical
22 การผลิตผลิตภัณฑ์ยางและพลาสติก	3	100.0	2	66.7	1	33.3	-	-	1	100.0	-	-	Manufacture of rubber and plastic products
23 การผลิตผลิตภัณฑ์อื่น ๆ ที่ทำจากแร่โลหะ	8	100.0	6	68.8	3	31.3	-	-	2	60.0	1	40.0	Manufacture of other non-metallic mineral products
24 การผลิตโลหะขั้นมูลฐาน	-	-	-	-	-	-	-	-	-	-	-	-	Manufacture of basic metals
25 การผลิตผลิตภัณฑ์โลหะประติรูป (ยกเว้นเครื่องจักรและอุปกรณ์)	6	100.0	5	83.3	1	16.7	-	-	1	100.0	-	-	Manufacture of fabricated metal products (excepts)
26 การผลิตผลิตภัณฑ์คอมพิวเตอร์ อิเล็กทรอนิกส์ และอุปกรณ์ที่ใช้ในทางทัศนศาสตร์	-	-	-	-	-	-	-	-	-	-	-	-	Manufacture of computers, electronic and optical products
27 การผลิตอุปกรณ์ไฟฟ้า	-	-	-	-	-	-	-	-	-	-	-	-	Manufacture of electrical equipment
28 การผลิตเครื่องจักรและเครื่องมือ	-	-	-	-	-	-	-	-	-	-	-	-	Manufacture of machinery and equipment, n.e.c
29 การผลิตยานยนต์ รถพ่วง และรถกึ่งพ่วง	1	100.0	1	100.0	-	-	-	-	-	-	-	-	Manufacture of motor vehicles, trailers and semi-trailers
30 การผลิตอุปกรณ์ขนส่งอื่น ๆ	-	-	-	-	-	-	-	-	-	-	-	-	Manufacture of other transport equipment
31 การผลิตเฟอร์นิเจอร์	5	100.0	4	80.0	1	20.0	-	-	1	100.0	-	-	Manufacture of furniture
32 การผลิตผลิตภัณฑ์โลหะ	6	100.0	6	100.0	-	-	-	-	-	-	-	-	Other manufacturing
33 การซ่อมและการติดตั้งเครื่องจักรและอุปกรณ์	-	-	-	-	-	-	-	-	-	-	-	-	Repair and installation of machinery and equipment
37 การจัดการน้ำเสีย	-	-	-	-	-	-	-	-	-	-	-	-	Sewerage
38 การเก็บรวบรวมของเสีย การบำบัด และการกำจัดของเสีย รวมถึงการนำของเสียกลับมาใช้ใหม่	4	100.0	4	100.0	-	-	-	-	-	-	-	-	Waste collection, treatment and disposal activitie

ที่มา : สำนักงานอุตสาหกรรม พ.ศ.2560 จังหวัดบุรีรัมย์ สำนักงานสถิติแห่งชาติ กระทรวงดิจิทัลเพื่อเศรษฐกิจและสังคม  
 Source : The 2017 Industrial Census, Buri Ram Province, National Statistical Office, Ministry of Digital Economy and Society.

ตอนที่ 2 ข้อมูลการดำเนินงานของสถานประกอบการ  
PART 2 OPERATION INFORMATION OF ESTABLISHMENTS



ตอนที่ 2 ข้อมูลการดำเนินงานจำแนกตาม  
ขนาดของสถานประกอบการ

PART 2 OPERATION INFORMATION OF ESTABLISHMENTS  
BY SIZE OF ESTABLISHMENTS

## สารบัญตารางสถิติ

### LIST OF STATISTICAL TABLES

		หน้า
ตอนที่ 2	ข้อมูลการดำเนินกิจการ จำแนกตามขนาดของสถานประกอบการ	
Part 2	Operation Information of Establishments by Size of Establishment	
ตาราง 1	สถิติมูลฐานอุตสาหกรรมการผลิตในปี 2559 จำแนกตามขนาดของสถานประกอบการ	63
Table 1	Summary of Basic Statistics for Manufacturing Establishments in 2016 by Size of Establishment	63
ตาราง 2	มูลค่าผลผลิตของสถานประกอบการอุตสาหกรรมการผลิตในปี 2559 จำแนกตามขนาดของสถานประกอบการ	64
Table 2	Value of Gross Output of Manufacturing Establishments in 2016 by Size of Establishment	64
ตาราง 3	ค่าใช้จ่ายขั้นกลางของสถานประกอบการอุตสาหกรรมการผลิตในปี 2559 จำแนกตามขนาดของสถานประกอบการ	65
Table 3	Intermediate Consumption of Manufacturing Establishments in 2016 by Size of Establishment	65
ตาราง 4	คนทำงานในสถานประกอบการอุตสาหกรรมการผลิตในปี 2559 จำแนกตามสถานภาพการทำงาน เพศ และขนาดของสถานประกอบการ	66
Table 4	Persons Engaged in Manufacturing Establishments in 2016 by Work Status, Sex and Size of Establishment	66
ตาราง 5	จำนวนสถานประกอบการอุตสาหกรรมการผลิต จำแนกตามจำนวนวันทำงานต่อสัปดาห์ จำนวนชั่วโมงทำงานเฉลี่ยต่อวันของลูกจ้าง และขนาดของสถานประกอบการ	67
Table 5	Number of Manufacturing Establishments by Working Days Per Week, Working Hours Per Day of Employees and Size of Establishment	67
ตาราง 6	ค่าตอบแทนแรงงานในปี 2559 จำแนกตามขนาดของสถานประกอบการ	68
Table 6	Remuneration in 2016 by Size of Establishment	68
ตาราง 7	มูลค่าวัตถุดิบและวัสดุประกอบฯ และสินค้าคงเหลือต้นปีและปลายปี 2559 จำแนกตามขนาดของสถานประกอบการ	69
Table 7	Value of Stocks at the Beginning and the End of 2016 by Size of Establishment	69
ตาราง 8	ส่วนเปลี่ยนแปลงของมูลค่าวัตถุดิบและวัสดุประกอบฯ และสินค้าคงเหลือในปี 2559 จำแนกตามขนาดของสถานประกอบการ	70
Table 8	Change in Value of Stocks in 2016 by Size of Establishment	70

ตาราง 9	ค่าใช้จ่ายทั้งสิ้นของสถานประกอบการอุตสาหกรรมการผลิตในปี 2559 จำแนกตาม ขนาดของสถานประกอบการ	71
Table 9	Total Expenses of Manufacturing Establishments in 2016 by Size of Establishment	71
ตาราง 10	รายรับทั้งสิ้นของสถานประกอบการอุตสาหกรรมการผลิตในปี 2559 จำแนกตามขนาด ของสถานประกอบการ	72
Table 10	Total Receipts of Manufacturing Establishments in 2016 by Size of Establishment	72
ตาราง 11	มูลค่าตามบัญชีของสินทรัพย์ถาวรในปี 2559 จำแนกตามขนาดของสถานประกอบการ	73
Table 11	Book Value of Fixed Assets in 2016 by Size of Establishment	73
ตาราง 12	มูลค่าสินทรัพย์ถาวรที่เปลี่ยนแปลงระหว่าง มกราคม - ธันวาคม 2559 จำแนกตามขนาด ของสถานประกอบการ	74
Table 12	Value of Fixed Assets Changed in January - December 2016 by Size of Establishment	74

ตาราง 1 สถิติพื้นฐานอุตสาหกรรมการผลิตในปี 2559 จำแนกตามขนาดของสถานประกอบการ

Table 1 Summary of Basic Statistics for Manufacturing Establishments in 2016 by Size of Establishment

ขนาดของสถานประกอบการ	จำนวน สถานประกอบการ	จำนวน คนทำงาน	ลูกจ้าง Employees		มูลค่าผลผลิต Value of gross output	ค่าใช้จ่าย ขั้นกลาง Intermediate consumption	มูลค่าเพิ่ม Value added	Size of establishment
			จำนวน Number	ค่าตอบแทน แรงงาน Remuneration				
<b>รวม</b>	<b>10,034</b>	<b>21,432</b>	<b>8,028</b>	<b>449,050.7</b>	<b>21,511,823.6</b>	<b>14,188,784.5</b>	<b>7,323,039.1</b>	<b>Total</b>
1 - 15 คน	9,921	17,523	4,225	192,029.4	1,861,226.1	1,028,768.6	832,457.4	1 - 15 persons
16 - 25 คน	68	1,380	1,314	54,558.0	5,229,881.1	2,923,965.4	2,305,915.8	16 - 25 persons
26 - 30 คน	14	399	387	18,739.8	597,238.2	378,995.6	218,242.6	26 - 30 persons
31 - 50 คน	21	796	769	15,571.5	93,613.6	68,571.4	25,042.1	31 - 50 persons
51 - 200 คน	8	701	700	85,917.5	6,450,896.2	4,647,863.2	1,803,033.0	51 - 200 persons
มากกว่า 200 คน	2	D	D	D	D	D	D	More than 200 persons

หมายเหตุ : D หมายถึง ตัวเลขที่ไม่เปิดเผย

Note : D means disclosure prohibited.

ที่มา : สำมะโนอุตสาหกรรม พ.ศ.2560 จังหวัดบุรีรัมย์ สำนักงานสถิติแห่งชาติ กระทรวงดิจิทัลเพื่อเศรษฐกิจและสังคม

Source : The 2017 Industrial Census, Buri Ram Province, National Statistical Office, Ministry of Digital Economy and Society.

ตาราง 2 มูลค่าผลผลิตของสถานประกอบการอุตสาหกรรมการผลิตในปี 2559 จำแนกตามขนาดของสถานประกอบการ

Table 2 Value of Gross Output of Manufacturing Establishments in 2016 by Size of Establishments

		(พันบาท In Thousand Baht)									
จำนวน สถาน- ประกอบการ	รวม Total	มูลค่าขายผลผลิต Sales of goods produced	รายรับจาก การขายสินค้า ที่เข้ามาจำหน่าย ในสภาพเดิม	รายรับจากการ รับจ้างเหมาทำการ ผลิตสินค้า	รายรับจากการ ให้เช่าอาคาร ฯลฯ และรายอื่น ๆ	ส่วนเปลี่ยนแปลง มูลค่าสินค้าคงเหลือ Change in value of stocks of goods	Size of establishment				
Number of establishments	Total	Sales of goods produced	Receipts for contract and commission work	Receipts for rent on building etc. and other receipts	Change in value of stocks of goods	Size of establishment					
<b>รวม</b>	<b>10,034</b>	<b>21,511,823.6</b>	<b>20,465,772.4</b>	<b>2,380.3</b>	<b>22,017.8</b>	<b>801,946.8</b>				<b>Total</b>	
1 - 15 คน	9,921	1,861,226.1	1,837,847.2	2,380.3	21,864.8	-7,671.6	1 - 15 persons				
16 - 25 คน	68	5,229,881.1	5,288,353.3	-	150.0	-59,322.2	16 - 25 persons				
26 - 30 คน	14	597,238.2	597,695.3	-	3.0	-660.1	26 - 30 persons				
31 - 50 คน	21	93,613.6	91,807.8	-	-	1,805.8	31 - 50 persons				
51 - 200 คน	8	6,450,896.2	6,345,986.2	-	-	-107,091.1	51 - 200 persons				
มากกว่า 200 คน	2	D	D	D	D	D	More than 200 persons				

หมายเหตุ : D หมายถึง ตัวเลขที่ไม่เปิดเผย

Note : D means disclosure prohibited.

ที่มา : สำนักงานอุตสาหกรรม พ.ศ.2560 จังหวัดบุรีรัมย์ สำนักงานสถิติแห่งชาติ กระทรวงดิจิทัลเพื่อเศรษฐกิจและสังคม

Source : The 2017 Industrial Census, Buri Ram Province, National Statistical Office, Ministry of Digital Economy and Society.

ตาราง 3 ค่าใช้จ่ายกลางของสถานประกอบการอุตสาหกรรมผลิตในปี 2559 จำแนกตามขนาดของสถานประกอบการ  
Table 3 Intermediate Consumption of Manufacturing Establishments in 2016 by Size of Establishment

		(พันบาท In Thousand Baht)											
จำนวน สถาน ประกอบการ	รวม	ค่าซื้อวัตถุดิบ และวัสดุประกอบฯ	ค่าเชื้อเพลิง	ค่าไฟฟ้า	ค่าติดตั้งซ่อมแซมและ บำรุงรักษาสินค้า	ค่าซื้อสินค้า ที่ซื้อจากร้านค้า ในสภาพเดิม	ค่าจ้างเหมาจ่ายให้ สถานประกอบการ	ค่าใช้จ่ายอื่น ๆ	ส่วนเปลี่ยนแปลง	มูลค่าวัตถุดิบและ วัสดุประกอบฯ คงเหลือ	Change in value of stocks of materials and components	Total	Size of establishment
Number of establishments	Total	Purchase of materials and components	Cost of fuels	Cost of electricity	Cost of repair and maintenance sales of goods of purchase	Cost of repair and maintenance of machinery and equipment	Cost of contract and commission work	Other expenses	Change in value of stocks of materials and components	Change in value of stocks of materials and components	Total	Size of establishment	
1 - 15 คน	9,921	11,662,732.4	140,221.4	322,928.1	1,374.6	326,479.8	7,145.0	366.4	1,734,417.5	6,880.7	6,880.7	1 - 15 persons	
16 - 25 คน	68	2,923,965.4	26,776.7	57,219.5	80.0	170,631.7	500.0	-	312,702.9	-12,313.3	-12,313.3	16 - 25 persons	
26 - 30 คน	14	378,995.6	14,852.6	2,789.9	-	163.5	100.0	13.5	3,073.7	-2,624.6	-2,624.6	26 - 30 persons	
31 - 50 คน	21	68,571.4	4,241.6	1,583.7	-	406.0	-	-	5,250.7	803.5	803.5	31 - 50 persons	
51 - 200 คน	8	4,647,863.2	76,912.2	165,645.5	216.5	138,648.5	-	-	1,246,383.2	88,381.9	88,381.9	51 - 200 persons	
มากกว่า 200 คน	2	D	D	D	D	D	D	D	D	D	D	More than 200 persons	

หมายเหตุ : D หมายถึง ตัวเลขที่ไม่เปิดเผย

Note : D means disclosure prohibited.

ที่มา : สำนักทะเบียนการค้า กระทรวงดิจิทัลเพื่อเศรษฐกิจและสังคม

Source : The 2017 Industrial Census, Buri Ram Province, National Statistical Office, Ministry of Digital Economy and Society.

ตาราง 4 คนทำงานในสถานประกอบการอุตสาหกรรมการผลิตในปี 2559 จำแนกตามสถานภาพการทำงาน เพศ และขนาดของสถานประกอบการ  
Table 4 Persons Engaged in Manufacturing Establishments in 2016 by Work Status, Sex and Size of Establishment

ขนาดของสถานประกอบการ	จำนวน		รวม		คนทำงานโดยไม่ได้รับค่าจ้าง/เงินเดือน		ลูกจ้างในกรรมวิธีการผลิต		ลูกจ้างอื่น ๆ		Size of establishment										
	สถาน-ประกอบการ	รวม	ชาย	หญิง	รวม	ชาย	หญิง	ผู้ปฏิบัติงานไม่มีฝีมือ		Other employees											
								Unpaid workers	Total	Unskilled labour		Total									
Number of establishments	Total	Male	Female	Total	Male	Female	Male	Female	Male	Female	Total										
รวม	10,034	21,432	8,553	12,879	13,404	5,712	7,693	7,795	2,747	5,048	6,711	1,996	4,715	1,085	751	333	232	94	139	Total	
1 - 15 คน	9,921	17,523	7,223	10,300	13,298	5,679	7,619	4,121	1,500	2,620	3,445	991	2,454	676	509	167	104	43	61	1 - 15 persons	
16 - 25 คน	68	1,380	427	953	66	22	44	1,270	393	876	1,096	293	802	174	100	74	45	12	33	16 - 25 persons	
26 - 30 คน	14	399	130	269	12	3	10	381	128	254	322	108	214	60	20	40	6	-	6	26 - 30 persons	
31 - 50 คน	21	796	206	590	27	8	19	750	184	566	722	156	566	28	28	-	19	14	5	31 - 50 persons	
51 - 200 คน	8	701	352	349	1	-	1	648	329	319	501	235	266	147	94	53	52	23	29	51 - 200 persons	
มากกว่า 200 คน	2	D	D	D	D	D	D	D	D	D	D	D	D	D	D	D	D	D	D	D	More than 200 persons

หมายเหตุ : D หมายถึง ตัวเลขที่ไม่เปิดเผย

Note : D means disclosure prohibited.

ที่มา : สำมะโนอุตสาหกรรม พ.ศ.2560 จังหวัดบุรีรัมย์ สำนักงานสถิติแห่งชาติ กระทรวงดิจิทัลเพื่อเศรษฐกิจและสังคม

Source : The 2017 Industrial Census, Buri Ram Province, National Statistical Office, Ministry of Digital Economy and Society.

ตาราง 5 จำนวนสถานประกอบการอุตสาหกรรมการผลิต จำแนกตามจำนวนวันทำงานต่อสัปดาห์ จำนวนชั่วโมงทำงานเฉลี่ยต่อวันของลูกจ้าง และขนาดของสถานประกอบการ

Table 5 Number of Manufacturing Establishments by Working Days Per Week, Working Hours Per Day of Employees and Size of Establishment

ขนาดของ สถานประกอบการ	จำนวน สถาน ประกอบการ	คนทำงานโดยไม่ได้รับค่าจ้าง/เงินเดือน		ลูกจ้างในกรรมวิธีการผลิต		ลูกจ้างอื่น ๆ		Size of establishment										
		Unpaid workers		Operatives		Other employees												
		จำนวนวันทำงานต่อสัปดาห์ Number of working days per week	จำนวนชั่วโมงทำงานเฉลี่ยต่อวัน Number of working hours per day	จำนวนวันทำงานต่อสัปดาห์ Number of working days per week	จำนวนชั่วโมงทำงานเฉลี่ยต่อวัน Number of working hours per day	จำนวนวันทำงานต่อสัปดาห์ Number of working days per week	จำนวนชั่วโมงทำงานเฉลี่ยต่อวัน Number of working hours per day											
		≤ 5	6 - 7	≤ 5	6 - 7	≤ 5	6 - 7	< 8	8 - 10									
รวม	10,034	1,921	2,557	5,510	5,642	4,343	3	197	608	393	564	633	4	54	12	3	67	Total
1 - 15 คน	9,921	1,901	2,533	5,467	5,583	4,314	3	176	564	344	505	579	4	40	6	3	46	1 - 15 persons
16 - 25 คน	68	8	16	32	36	21	-	10	24	34	35	33	-	8	4	-	12	16 - 25 persons
26 - 30 คน	14	4	3	3	4	6	-	3	8	4	5	9	-	2	-	-	2	26 - 30 persons
31 - 50 คน	21	8	4	8	18	2	-	8	5	8	18	3	-	1	1	-	2	31 - 50 persons
51 - 200 คน	8	-	-	1	1	-	-	-	6	2	1	7	-	4	1	-	5	51 - 200 persons
มากกว่า 200 คน	2	-	-	-	-	-	-	-	D	D	-	D	-	-	D	-	D	More than 200 persons

หมายเหตุ : D หมายถึง ตัวเลขที่ไม่เปิดเผย

Note : D means disclosure prohibited.

ที่มา : สำมะโนอุตสาหกรรม พ.ศ.2560 จังหวัดบุรีรัมย์ สำนักงานสถิติแห่งชาติ กระทรวงดิจิทัลเพื่อเศรษฐกิจและสังคม

Source : The 2017 Industrial Census, Buri Ram Province, National Statistical Office, Ministry of Digital Economy and Society.



ตาราง 6 ค่าตอบแทนแรงงานในปี 2559 จำแนกตามขนาดของสถานประกอบการ  
Table 6 Remuneration in 2016 by Size of Establishment

ขนาดของสถานประกอบการ	จำนวนสถานประกอบการ	จำนวนลูกจ้าง	รวม	ลูกจ้างในกรรมวิธีการผลิต			ลูกจ้างอื่น ๆ			เงินที่สถานประกอบการจ่ายสมทบเข้ากองทุน	เงินที่สถานประกอบการจ่ายสมทบเข้ากองทุน	Size of establishment				
				รวม	ค่าจ้าง	ค่าล่วงเวลา	ค่าล่วงเวลา	ค่าจ้าง	ค่าล่วงเวลา				ค่าล่วงเวลา			
Number of establishments	Number of employees	Total	Total	Operatives			Other employees			Fringe benefits	Fringe benefits	Size of establishment				
				Total	Wages, salaries	Overtime bonus etc.	Overtime bonus etc.	Wages, salaries	Overtime bonus etc.				Overtime bonus etc.			
รวม	10,034	8,028	449,050.7	420,499.4	399,479.7	4,885.2	1.8	447.0	15,685.7	28,551.3	26,694.7	386.8	79.2	1,390.5	Totol	
1 - 15 คน	9,921	4,225	192,029.4	180,897.1	174,499.8	1,395.2	1.8	156.0	4,844.3	1,132.3	10,551.5	84.8	43.2	452.8	1 - 15 persons	
16 - 25 คน	68	1,314	54,558.0	48,063.3	42,406.8	3,490.0	-	93.6	2,073.0	6,494.7	5,777.6	302.0	36.0	379.1	16 - 25 persons	
26 - 30 คน	14	387	18,739.8	17,479.8	15,521.3	-	-	-	1,958.5	1,260.0	1,200.0	-	-	60.0	26 - 30 persons	
31 - 50 คน	21	769	15,571.5	14,109.4	13,637.5	-	-	-	471.9	1,462.0	1,414.4	-	-	47.6	31 - 50 persons	
51 - 200 คน	8	700	85,917.5	78,815.3	75,095.8	-	-	197.4	3,522.1	7,102.2	6,751.2	-	-	351.0	51 - 200 persons	
มากกว่า 200 คน	2	D	D	D	D	D	D	D	D	D	D	D	D	D	D	More than 200 persons

หมายเหตุ : D หมายถึง ตัวเลขที่ไม่เป็นศูนย์

Note : D means disclosure prohibited.

ที่มา : สำมะโนอุตสาหกรรม พ.ศ.2560 จังหวัดบุรีรัมย์ สำนักงานสถิติแห่งชาติ กระทรวงดิจิทัลเพื่อเศรษฐกิจและสังคม

Source : The 2017 Industrial Census, Buri Ram Province, National Statistical Office, Ministry of Digital Economy and Society.

ตาราง 7 มูลค่าวัตถุดิบและวัสดุประกอบฯ และสินค้าคงเหลือต้นปีและปลายปี 2559 จำแนกตามขนาดของสถานประกอบการ  
 Table 7 Value of Stocks At The Beginning and The End of 2016 by Size of Establishment

จำนวน สถาน- ประกอบการ	มูลค่า ณ ต้นปี 2559 At the beginning of 2016				มูลค่า ณ ปลายปี 2559 At the end of 2016				Size of establishment	
	รวม Total	วัตถุดิบ และ วัสดุประกอบฯ	สินค้า ระหว่าง ผลิต	สินค้า สำเร็จรูป Finished	สินค้า ระหว่าง ผลิต	วัตถุดิบ และ วัสดุประกอบฯ	สินค้า สำเร็จรูป Finished	สินค้าที่เข้ามา จำหน่ายใน สภาพเดิม		
1 - 15 คน	9,921	180,022.9	158,344.9	11,027.1	9,794.8	856.1	108,484.4	6,934.9	470.7	1 - 15 persons
16 - 25 คน	68	884,606.3	368,566.2	8,438.3	507,601.7	-	812,970.7	6,246.0	-	16 - 25 persons
26 - 30 คน	14	12,003.2	4,615.0	3,615.0	3,673.2	100.0	8,718.5	1,667.5	30.0	26 - 30 persons
31 - 50 คน	21	21,936.0	10,400.2	-	11,530.7	5.0	24,545.3	11,203.7	13,336.5	31 - 50 persons
51 - 200 คน	8	1,175,454.1	550,223.7	11,400.0	238,549.0	375,281.5	1,156,745.0	4,000.0	350,859.0	51 - 200 persons
มากกว่า 200 คน	2	D	D	D	D	D	D	D	D	More than 200 persons
<b>รวม</b>	<b>10,034</b>	<b>3,912,074.8</b>	<b>1,098,150.0</b>	<b>1,666,532.9</b>	<b>771,149.4</b>	<b>376,242.6</b>	<b>4,720,902.2</b>	<b>2,625,786.7</b>	<b>826,298.8</b>	<b>163,786.1</b>

หมายเหตุ : D หมายถึง ตัวเลขที่ไม่เปิดเผย

Note : D means disclosure prohibited.

ที่มา : สำนักข้อมูลสถิติกรม พ.ศ.2560 จังหวัดบุรีรัมย์ สำนักงานสถิติแห่งชาติ กระทรวงดิจิทัลเพื่อเศรษฐกิจและสังคม

Source : The 2017 Industrial Census, Buri Ram Province, National Statistical Office, Ministry of Digital Economy and Society.

ตาราง 8 ส่วนเปลี่ยนแปลงของมูลค่าวัตถุดิบและวัสดุประกอบฯ และสินค้าคงเหลือในปี 2559 จำแนกตามขนาดของสถานประกอบการ  
Table 8 Change in Value of Stocks in 2016 by Size of Establishment

		ส่วนเปลี่ยนแปลงของมูลค่าวัตถุดิบและวัสดุประกอบฯ และสินค้าคงเหลือ Change in value of stocks (พันบาท In Thousand Baht)					
จำนวน สถาน- ประกอบการ	จำนวน	รวม	วัตถุดิบและ วัสดุประกอบฯ	สินค้าระหว่าง ผลิต	สินค้า สำเร็จรูป	สินค้าที่ซื้อ มา	Size of establishment
Number of establishments	Total	Materials and components	Work in progress	Finished goods	Goods purchased for resale		
<b>รวม</b>	<b>10,034</b>	<b>808,827.5</b>	<b>6,880.7</b>	<b>959,253.8</b>	<b>55,149.4</b>	<b>-212,456.4</b>	<b>Total</b>
1 - 15 คน	9,921	-71,538.4	-63,866.8	-4,092.3	-3,193.9	-385.4	1 - 15 persons
16 - 25 คน	68	-71,635.5	-12,313.3	-2,192.3	-57,129.9	-	16 - 25 persons
26 - 30 คน	14	-3,284.7	-2,624.6	-1,947.5	1,357.4	-70.0	26 - 30 persons
31 - 50 คน	21	2,609.3	803.5	-	1,805.8	-	31 - 50 persons
51 - 200 คน	8	-18,709.1	88,381.9	-7,400.0	112,310.0	-212,001.0	51 - 200 persons
มากกว่า 200 คน	2	D	D	D	D	D	More than 200 persons

หมายเหตุ : D หมายถึง ตัวเลขที่ไม่เปิดเผย

Note : D means disclosure prohibited.

ที่มา : สำนักอุตสาหกรรม พ.ศ.2560 จังหวัดบุรีรัมย์ สำนักงานสถิติแห่งชาติ กระทรวงดิจิทัลเพื่อเศรษฐกิจและสังคม

Source : The 2017 Industrial Census, Buri Ram Province, National Statistical Office, Ministry of Digital Economy and Society.

ตาราง 9 ค่าใช้จ่ายทั้งสิ้นของสถานประกอบการอุตสาหกรรมการผลิตในปี 2559 จำแนกตามขนาดของสถานประกอบการ  
Table 9 Total Expenses of Manufacturing Establishments In 2016 by Size of Establishment

จำนวน สถาน- ประกอบการ	รวม	ค่าซื้อวัตถุดิบ และวัสดุประกอบฯ ที่ใช้ในการผลิต	ค่าเชื้อเพลิง ที่ใช้ในการผลิต	ค่าไฟฟ้า ที่ใช้ในการผลิต	ค่าติดตั้งซ่อมแซมและ บำรุงรักษาสินค้า ที่จำหน่ายให้ลูกค้า	ค่าติดตั้งซ่อมแซมและ บำรุงรักษาเครื่องจักร เครื่องมือ	ค่าซื้อสินค้า ที่เข้ามาจำหน่าย ในสภาพเดิม	ค่าจ้างเหมาจ่ายใช้ สถานประกอบการ: อื่นผลิตสินค้าให้	ค่าใช้จ่าย ในการขาย	ค่าใช้จ่าย ในการบริหาร และดำเนินงาน	ค่าใช้จ่ายอื่น ๆ	Size of establishment
Number of establishments	Total	Purchase of materials and components	Cost of fuels used in production	Electricity used in production	Cost of repair and maintenance sales of goods of purchase	Cost of repair and maintenance of machinery and equipment	Purchase of goods for resale	Cost of contract and commission work	Cost of sale	Administrative expense	Other expenses	
<b>รวม</b>	<b>14,377,204.9</b>	<b>11,662,732.4</b>	<b>140,221.4</b>	<b>322,928.1</b>	<b>1,374.6</b>	<b>326,479.8</b>	<b>7,145.0</b>	<b>366.4</b>	<b>95,173.3</b>	<b>1,816,483.9</b>	<b>4,300.1</b>	<b>Total</b>
1 - 15 คน	9,921	667,408.8	17,438.4	91,849.4	1,078.1	16,380.1	6,545.0	352.9	9,245.2	154,216.7	2,636.7	1 - 15 persons
16 - 25 คน	68	2,343,741.2	26,776.7	57,219.5	80.0	170,631.7	500.0	-	6,576.0	307,517.3	56.0	16 - 25 persons
26 - 30 คน	14	355,377.9	14,852.6	2,789.9	-	163.5	100.0	13.5	160.6	2,913.1	-	26 - 30 persons
31 - 50 คน	21	57,893.0	4,241.6	1,583.7	-	406.0	-	-	1,100.0	2,902.9	1,247.8	31 - 50 persons
51 - 200 คน	8	3,108,439.2	76,912.2	165,645.5	216.5	138,648.5	-	-	78,091.5	1,345,775.9	359.6	51 - 200 persons
มากกว่า 200 คน	2	D	-	D	-	D	-	-	-	D	-	More than 200 persons

หมายเหตุ : D หมายถึง ตัวเลขที่ไม่เปิดเผย

Note : D means disclosure prohibited.

ที่มา : สำนักงานสถิติแห่งชาติ กระทรวงดิจิทัลเพื่อเศรษฐกิจและสังคม

Source : The 2017 Industrial Census, Buri Ram Province, National Statistical Office, Ministry of Digital Economy and Society.

ตาราง 10 รายรับทั้งสิ้นของสถานประกอบการอุตสาหกรรมการผลิตในปี 2559 จำแนกตามขนาดของสถานประกอบการ

Table 10 Total Receipts of Manufacturing Establishments In 2016 by Size of Establishment

		(พันบาท In Thousand Baht)									
จำนวน สถานประกอบการ	รวม Total	มูลค่าขายผลผลิต Sales of goods produced	รายรับจาก การขายสินค้า ที่ซื้อมาจำหน่าย ในสภาพเดิม Sales of goods purchased for resale	รายรับจาก รับจ้างเหมาทำการ ผลิตสินค้า Receipts for contract and commission work	รายรับจากการให้เช่า อาคาร อาคารพร้อมที่ดิน ฯลฯ Receipts for rent on building, vehicle, machinery and equipment	เงินปันผลรับ Dividend	ดอกเบี้ยรับ Interest	รายรับอื่น ๆ Other receipts	Size of establishment		
รวม	10,034	20,465,772.4	219,706.4	2,380.3	26.5	2,165.9	2,785.7	21,991.2	Total		
1 - 15 คน	9,921	1,871,024.5	6,805.4	2,380.3	26.5	2,115.2	11.7	21,838.2	1 - 15 persons		
16 - 25 คน	68	5,289,275.3	700.0	-	-	40.0	32.0	150.0	16 - 25 persons		
26 - 30 คน	14	597,929.1	200.0	-	-	0.8	30.0	3.0	26 - 30 persons		
31 - 50 คน	21	91,819.8	-	-	-	-	12.0	-	31 - 50 persons		
51 - 200 คน	8	6,560,697.2	212,001.0	-	-	10.0	2,700.0	-	51 - 200 persons		
มากกว่า 200 คน	2	D	D	-	-	-	-	-	More than 200 person		

หมายเหตุ : D หมายถึง ตัวเลขที่ไม่เปิดเผย

Note : D means disclosure prohibited.

ที่มา : สำนักทะเบียนการค้า กระทรวงดิจิทัลเพื่อเศรษฐกิจและสังคม

Source : The 2017 Industrial Census, Buri Ram Province, National Statistical Office, Ministry of Digital Economy and Society.

ตาราง 11 มูลค่าตามบัญชีของสินทรัพย์ถาวรในปี 2559 จำแนกตามขนาดของสถานประกอบการ  
Table 11 Book Value of Fixed Assets In 2016 by Size of Establishment

จำนวน สถาน- ประกอบการ Number of establish- ments	มูลค่าสินทรัพย์ต้นงวด Value of assets 1 Jan. 2016				มูลค่าสินทรัพย์ปลายงวด value of assets 31 Dec. 2016				สินทรัพย์ ถาวรอื่น ๆ Other fixed assets	สินทรัพย์ ถาวรอื่น ๆ Other fixed assets	ขนาดของสถานประกอบการ Size of establishment							
	รวม Total	ที่ดิน Land	มูลค่าสินทรัพย์ถาวร Book value of fixed assets		รวม Total	ที่ดิน Land	มูลค่าสินทรัพย์ถาวร Book value of fixed assets											
			อาคารและ สิ่งก่อสร้าง Building and construction	เครื่องจักร Machinery			ยานพาหนะ Vehicles	เครื่องใช้ สำนักงาน Office appliances				เครื่องมือ อื่น ๆ Other tools	เครื่องใช้ สำนักงาน Office appliances					
<b>รวม</b>	<b>10,034</b>	<b>15,960,286.3</b>	<b>4,446,680.9</b>	<b>3,196,837.3</b>	<b>4,846,630.2</b>	<b>3,154,757.7</b>	<b>66,790.3</b>	<b>221,553.0</b>	<b>27,036.8</b>	<b>15,458,366.1</b>	<b>4,628,253.7</b>	<b>3,229,823.9</b>	<b>4,532,164.6</b>	<b>2,764,972.7</b>	<b>92,334.2</b>	<b>197,984.1</b>	<b>12,833.0</b>	<b>Total</b>
1 - 15 คน	9,921	6,258,642.2	1,628,872.6	2,060,845.0	781,333.4	1,665,106.5	25,925.8	95,472.6	1,086.3	5,502,985.7	1,598,529.5	1,770,051.2	641,982.9	1,404,310.0	9,681.3	78,221.6	209.2	1 - 15 persons
16 - 25 คน	68	4,811,627.3	2,089,385.2	591,086.3	802,434.3	1,200,979.5	3,647.9	124,054.1	40.0	4,934,158.8	2,269,916.9	622,697.8	832,567.4	1,092,399.3	3,169.8	113,377.5	30.0	16 - 25 persons
26 - 30 คน	14	181,729.2	124,401.7	12,670.0	18,072.5	25,985.0	215.0	385.0	-	172,691.5	124,251.7	11,780.0	14,755.0	21,422.8	187.0	295.0	-	26 - 30 persons
31 - 50 คน	21	57,059.9	14,567.4	16,612.5	10,407.0	14,301.0	500.0	622.0	50.0	48,820.0	14,562.4	13,692.5	8,336.0	11,324.5	400.0	464.6	40.0	31 - 50 persons
51 - 200 คน	8	4,628,829.6	587,954.0	509,623.5	3,226,335.1	242,385.6	35,851.6	819.3	25,860.5	4,780,526.8	619,543.2	805,902.3	3,028,084.9	230,616.0	78,361.1	5,465.4	12,553.8	51 - 200 persons
มากกว่า 200 คน	2	D	D	D	D	D	D	D	D	D	D	D	D	D	D	D	D	More than 200 persons

หมายเหตุ : D หมายถึง ตัวเลขที่ไม่เปิดเผย

Note : D means disclosure prohibited.

ที่มา : สำมะโนอุตสาหกรรม พ.ศ.2560 จังหวัดบุรีรัมย์ สำนักงานสถิติแห่งชาติ กระทรวงดิจิทัลเพื่อเศรษฐกิจและสังคม

Source : The 2017 Industrial Census, Buri Ram Province, National Statistical Office, Ministry of Digital Economy and Society.

ตาราง 12 มูลค่าสินทรัพย์ถาวรที่เปลี่ยนแปลงระหว่าง มกราคม - ธันวาคม 2559 จำแนกตามขนาดของสถานประกอบการ  
 Table 12 Value of Fixed Assets Changed In January - December 2016 by Size of Establishment

(พันบาท In Thousand Baht)

ขนาดของสถานประกอบการ Number of establishments	จำนวน สถาน- ประกอบการ Total	มูลค่าสินทรัพย์ถาวรที่เปลี่ยนแปลง		มูลค่าสินทรัพย์ ถาวรที่ขาย Value of disposal of fixed assets	Size of establishment
		มูลค่าสินทรัพย์ ถาวรที่ซื้อหรือ ผลิตขึ้นเอง Value of new or cost producing of fixed assets	Change in value of fixed assets		
รวม	10,034	468,858.1	466,852.9	2,005.3	Total
1 - 15 คน	9,921	-	-	-	1 - 15 persons
16 - 25 คน	68	237,296.4	236,731.9	564.5	16 - 25 persons
26 - 30 คน	14	-	-	-	26 - 30 persons
31 - 50 คน	21	-	-	-	31 - 50 persons
51 - 200 คน	8	231,561.8	230,121.0	1,440.8	51 - 200 persons
มากกว่า 200 คน	2	-	-	-	More than 200 persons

หมายเหตุ : D หมายถึง ตัวเลขที่ไม่เปิดเผย

Note : D means disclosure prohibited.

ที่มา : สำมะโนอุตสาหกรรม พ.ศ.2560 จังหวัดบุรีรัมย์ สำนักงานสถิติแห่งชาติ กระทรวงดิจิทัลเพื่อเศรษฐกิจและสังคม

Source : The 2017 Industrial Census, Buri Ram Province, National Statistical Office, Ministry of Digital Economy and Society.

ตอนที่ 2 ข้อมูลการดำเนินงานโรงงาน  
หมวดย่อยอุตสาหกรรม

PART 2 OPERATION INFORMATION OF ESTABLISHMENTS  
BY DIVISION OF INDUSTRY



## สารบัญตารางสถิติ

### LIST OF STATISTICAL TABLES

		หน้า
ตอนที่ 2	ข้อมูลการดำเนินกิจการ จำแนกตามขนาดหมวดย่อยอุตสาหกรรม	
Part 2	Operation Information of Establishments by Division of Industry	
ตาราง 1	สถิติมูลฐานอุตสาหกรรมการผลิตในปี 2559 จำแนกตามหมวดย่อยอุตสาหกรรม	79
Table 1	Summary of Basic Statistics for Manufacturing Establishments in 2016 by Division of Industry	79
ตาราง 2	มูลค่าผลผลิตของสถานประกอบการอุตสาหกรรมการผลิตในปี 2559 จำแนกตามหมวดย่อยอุตสาหกรรม	80
Table 2	Value of Gross Output of Manufacturing Establishments in 2016 by Division of Industry	80
ตาราง 3	ค่าใช้จ่ายขั้นกลางของสถานประกอบการอุตสาหกรรมการผลิตในปี 2559 จำแนกตามหมวดย่อยอุตสาหกรรม	81
Table 3	Intermediate Consumption of Manufacturing Establishments in 2016 by Division of Industry	81
ตาราง 4	คนทำงานในสถานประกอบการอุตสาหกรรมการผลิตในปี 2559 จำแนกตามสถานภาพการทำงาน เพศ และหมวดย่อยอุตสาหกรรม	82
Table 4	Persons Engaged in Manufacturing Establishments in 2016 by Work Status, Sex and Division of Industry	82
ตาราง 5	จำนวนสถานประกอบการอุตสาหกรรมการผลิต จำแนกตามจำนวนวันทำงานต่อสัปดาห์ จำนวนชั่วโมงทำงานเฉลี่ยต่อวันของลูกจ้าง และหมวดย่อยอุตสาหกรรม	83
Table 5	Number of Manufacturing Establishments by Working Days Per Week, Working Hours Per Day of Employees and Division of Industry	83
ตาราง 6	ค่าตอบแทนแรงงานในปี 2559 จำแนกตามหมวดย่อยอุตสาหกรรม	84
Table 6	Remuneration in 2016 by Division of Industry	84
ตาราง 7	มูลค่าวัตถุดิบและวัสดุประกอบฯ และสินค้าคงเหลือต้นปีและปลายปี 2559 จำแนกตามหมวดย่อยอุตสาหกรรม	85
Table 7	Value of Stocks at the Beginning and the End of 2016 by Division of Industry	85
ตาราง 8	ส่วนเปลี่ยนแปลงของมูลค่าวัตถุดิบและวัสดุประกอบฯ และสินค้าคงเหลือในปี 2559 จำแนกตามหมวดย่อยอุตสาหกรรม	86
Table 8	Change in Value of Stocks in 2016 by Division of Industry	86

ตาราง 9	ค่าใช้จ่ายทั้งสิ้นของสถานประกอบการอุตสาหกรรมการผลิตในปี 2559 จำแนกตาม หมวดย่อยอุตสาหกรรม	87
Table 9	Total Expenses of Manufacturing Establishments in 2016 by Division of Industry	87
ตาราง 10	รายรับทั้งสิ้นของสถานประกอบการอุตสาหกรรมการผลิตในปี 2559 จำแนกตามขนาด หมวดย่อยอุตสาหกรรม	88
Table 10	Total Receipts of Manufacturing Establishments in 2016 by Division of Industry	88
ตาราง 11	มูลค่าตามบัญชีของสินทรัพย์ถาวรในปี 2559 จำแนกตามขนาดของสถานประกอบการ	89
Table 11	Book Value of Fixed Assets in 2016 by Division of Industry	89
ตาราง 12	มูลค่าสินทรัพย์ถาวรที่เปลี่ยนแปลงระหว่าง มกราคม - ธันวาคม 2559 จำแนกตาม หมวดย่อยอุตสาหกรรม	90
Table 12	Value of Fixed Assets Changed in January - December 2016 by Division of Industry	90

ตาราง 1 สถิติฐานอุตสาหกรรมผลิตในปี 2559 จำแนกตามหมวดย่อยอุตสาหกรรม

Table 1 Summary of Basic Statistics for Manufacturing Establishments in 2016 by Division of industry

หมวดย่อยอุตสาหกรรม	จำนวน		จำนวน Number of persons engaged	ลูกจ้าง Employees		มูลค่าผลิตภัณฑ์ Value of gross output	ค่าใช้จ่าย ขั้นกลาง Intermediate consumption	มูลค่าเพิ่ม Value added	Division of industry
	สถานประกอบการ Number of establishments	จำนวน Number		ค่าตอบแทน แรงงาน Remuneration					
<b>รวม</b>	<b>10,034</b>	<b>21,432</b>	<b>8,028</b>	<b>449,050.7</b>	<b>21,511,823.6</b>	<b>14,188,784.5</b>	<b>7,323,039.1</b>	<b>Total</b>	
10 การผลิตผลิตภัณฑ์อาหาร	3,819	7,018	1,319	94,129.7	10,001,882.6	6,515,281.6	3,486,601.0	Manufacture of food products	
11 การผลิตเครื่องดื่ม	85	566	417	33,262.6	1,634,862.4	985,460.0	649,402.4	Manufacture of beverages	
13 การผลิตสิ่งทอ	3,337	5,935	2,100	29,251.3	389,975.2	217,968.0	172,007.1	Manufacture of textiles	
14 การผลิตเสื้อผ้าเครื่องแต่งกาย	806	1,127	222	11,540.7	230,462.7	132,842.8	97,619.9	Manufacture of wearing apparels	
15 การผลิตเครื่องหนังและผลิตภัณฑ์ที่เกี่ยวข้อง	38	672	595	65,782.7	217,958.1	126,106.1	91,852.0	Manufacture of leather and related products	
16 การผลิตไม้และผลิตภัณฑ์จากไม้และไม้ก๊อก (ยกเว้นเฟอร์นิเจอร์) การผลิตสิ่งขึงจากฟางและวัสดุผักสวนอื่นๆ	1,032	2,555	1,229	17,151.1	271,974.2	172,917.6	99,056.6	Manufacture of wood and products of wood and cork (except furniture); manufacture of articles of straw and plaiting materials	
18 การพิมพ์และการผลิตซ้ำสิ่งพิมพ์ที่ขจัด	57	205	103	12,075.0	46,849.0	23,380.8	23,468.2	Printing and reproduction of recorded media	
20 การผลิตเคมีภัณฑ์และผลิตภัณฑ์เคมี	10	101	87	2,490.7	13,256.0	9,266.9	3,989.1	Manufacture of chemicals and chemical products	
21 การผลิตเภสัชภัณฑ์ เคมีภัณฑ์ที่ใช้รักษาโรค และผลิตภัณฑ์จากพืชและสัตว์ที่ใช้รักษาโรค	3	D	D	D	D	D	D	Manufacture of pharmaceuticals, medicinal chemical and botanical products	
22 การผลิตผลิตภัณฑ์ยางและพลาสติก	21	365	335	41,178.2	7,254,378.7	5,127,907.9	2,126,470.9	Manufacture of rubber and plastic products	
23 การผลิตผลิตภัณฑ์อื่นๆ ที่ทำจากแร่โลหะ	107	682	483	61,857.6	951,891.6	585,405.0	366,486.6	Manufacture of other non-metallic mineral products	
24 การผลิตโลหะขั้นมูลฐาน	3	D	D	D	D	D	D	Manufacture of basic metals	
25 การผลิตผลิตภัณฑ์โลหะประดิษฐ์ (ยกเว้นเครื่องจักรและอุปกรณ์)	312	1,023	558	50,734.8	285,726.8	162,213.3	123,513.5	Manufacture of fabricated metal products (excepts machinery and equipment)	
26 การผลิตผลิตภัณฑ์คอมพิวเตอร์ อิเล็กทรอนิกส์ และอุปกรณ์ที่ใช้ในทางทัศนศาสตร์	4	9	3	238.7	1,200.0	536.4	663.5	Manufacture of computers, electronic and optical products	
27 การผลิตอุปกรณ์ไฟฟ้า	8	16	3	194.4	2,212.0	1,043.7	1,168.3	Manufacture of electrical equipment	
28 การผลิตเครื่องจักรและเครื่องมือ ซึ่งมีได้จัดประเภทไว้ในที่อื่น	10	34	15	1,366.8	21,470.0	11,131.1	10,338.9	Manufacture of machinery and equipment, n.e.c	
29 การผลิตยานยนต์ รถพ่วง และรถกึ่งพ่วง	14	45	26	2,624.2	11,259.6	6,699.5	4,560.1	Manufacture of motor vehicles, trailers and semi-trailers	
30 การผลิตอุปกรณ์ขนส่งอื่นๆ	6	17	7	629.0	2,656.2	1,217.7	1,438.5	Manufacture of other transport equipment	
31 การผลิตเฟอร์นิเจอร์	72	283	151	13,785.0	96,253.5	65,416.3	30,837.2	Manufacture of furniture	
32 การผลิตผลิตภัณฑ์อื่นๆ	182	467	215	6,861.2	41,653.3	24,389.4	17,263.9	Other manufacturing	
33 การซ่อมแซมการติดตั้งเครื่องจักรและอุปกรณ์	55	71	-	-	6,815.1	3,943.5	2,871.6	Repair and installation of machinery and equipment	
37 การจัดการน้ำเสีย	26	31	-	-	3,816.8	2,176.2	1,640.6	Sewerage	
38 การเก็บรวบรวมของเสีย การบำบัด และการกำจัดของเสีย	27	194	153	3,168.0	9,502.3	5,790.4	3,711.9	Waste collection, treatment and disposal activities; materials recovery	

รวมถึงการนำของเสียกลับมาใช้ใหม่

หมายเหตุ : D หมายถึง ตัวเลขที่ไม่เปิดเผย

Note : D means disclosure prohibited.

ที่มา : สำนักข้อมูลสารสนเทศ พ.ศ.2560 จังหวัดบุรีรัมย์ สำนักงานสถิติแห่งชาติ กระทรวงดิจิทัลเพื่อเศรษฐกิจและสังคม

Source : The 2017 Industrial Census, Buri Ram Province, National Statistical Office, Ministry of Digital Economy and Society.

ตาราง 2 มูลค่าผลผลิตของสถานประกอบการอุตสาหกรรมผลิตในปี 2559 จำแนกตามหมวดอุตสาหกรรม  
Table 2 Value of Gross Output of Manufacturing Establishments in 2016 by Division of Industry

หมวดอุตสาหกรรม Division of Industry	จำนวน สถาน- ประกอบการ Number of establishments	รวม Total	มูลค่าทางผลผลิต Sales of goods produced	รายรับจาก การขายสินค้า ที่มียาจำหน่าย ในสภาพเดิม Sales of goods purchased for resale	รายรับจากการ รับจ้างเหมาทำการ ผลิตสินค้า Receipts for contract and commission work	รายรับจากการ ให้เช่าอาคาร ฯลฯ และรายอื่น ๆ Receipts for rent on building etc. and other receipts	ส่วนเปลี่ยนแปลง มูลค่าสินค้าคงเหลือ Change in value of stocks of goods	Total
10 การผลิตภัณฑอาหาร	10,034	21,511,823.6	20,465,772.4	219,706.4	2,380.3	22,017.8	801,946.8	
11 การผลิตเครื่องดื่ม	3,819	10,001,882.6	9,953,578.0	214,865.4	-	13,837.7	-180,398.5	Manufacture of food products
13 การผลิตสิ่งทอ	85	1,634,862.4	1,635,158.7	-	600.0	-	-896.4	Manufacture of beverages
14 การผลิตเสื้อผ้าเครื่องแต่งกาย	3,337	389,975.2	384,054.2	699.0	-	7,147.5	-1,925.6	Manufacture of textiles
15 การผลิตเครื่องหนังและผลิตภัณฑ์ที่เกี่ยวข้อง	806	230,462.7	237,996.2	100.0	24.0	263.1	-7,920.6	Manufacture of wearing apparels
16 การผลิตไม้และผลิตภัณฑ์จากไม้และไม้ก๊อก (ยกเว้นเฟอร์นิเจอร์การผลิตเองทางและวัสดุอีกสามอัน)	38	217,958.1	219,093.4	-	-	-	-1,135.3	Manufacture of leather and related products
18 การพิมพ์และการผลิตสิ่งพิมพ์ที่ขจัดทุกชนิด	1,032	271,974.2	273,661.4	800.0	-	495.0	-2,982.3	Manufacture of wood and products of wood and cork (except furniture); manufacture of articles of straw and plaiting materials
20 การผลิตเคมีภัณฑ์และผลิตภัณฑ์เคมี	57	46,849.0	45,161.3	80.0	1,566.3	226.1	-184.7	Printing and reproduction of recorded media
21 การผลิตเภสัชภัณฑ์ เคมีภัณฑ์ที่ใช้รักษาโรค และผลิตภัณฑ์จากพืชและสัตว์ที่ใช้รักษาโรค	10	13,256.0	13,473.0	-	-	-	-217.0	Manufacture of chemicals and chemical products
22 การผลิตผลิตภัณฑ์ยางและพลาสติก	3	D	D	D	D	D	D	Manufacture of pharmaceuticals, medicinal chemical and botanical products
23 การผลิตผลิตภัณฑ์อื่น ๆ ที่ทำจากแร่โลหะ	21	7,254,378.7	6,279,734.5	250.7	-	-	974,393.5	Manufacture of rubber and plastic products
24 การผลิตโลหะขั้นมูลฐาน	107	951,891.6	927,901.5	1,384.3	-	18.0	22,587.8	Manufacture of other non-metallic mineral products
25 การผลิตผลิตภัณฑ์โลหะประติรูป (ยกเว้นเครื่องจักรและอุปกรณ์)	3	D	D	D	-	-	-	Manufacture of basic metals
26 การผลิตผลิตภัณฑ์คอมพิวเตอร์ อิเล็กทรอนิกส์ และอุปกรณ์ที่ใช้ในทางทันตศาสตร์	312	285,726.8	286,108.6	254.0	-	10.4	-646.1	Manufacture of fabricated metal products (excepts machinery and equipment)
27 การผลิตอุปกรณ์ไฟฟ้า	4	1,200.0	1,200.0	-	-	-	-	Manufacture of computers, electronic and optical products
28 การผลิตเครื่องจักรและเครื่องมือ ซึ่งมีได้จัดประเภทไว้ในที่อื่น	8	2,212.0	2,248.0	-	-	-	-36.0	Manufacture of electrical equipment
29 การผลิตยานยนต์ รถพ่วง และรถกึ่งพ่วง	10	21,470.0	21,440.0	30.0	-	-	-	Manufacture of machinery and equipment, n.e.c
30 การผลิตอุปกรณ์ขนส่งอื่น ๆ	14	11,259.6	11,329.6	-	-	-	-70.0	Manufacture of motor vehicles, trailers and semi-trailers
31 การผลิตเฟอร์นิเจอร์	6	2,656.2	2,648.2	-	-	10.0	-2.0	Manufacture of other transport equipment
32 การผลิตผลิตภัณฑ์อื่น ๆ	72	96,253.5	93,380.6	1,000.0	-	-	1,872.9	Manufacture of furniture
33 การซ่อมแซมการติดตั้งเครื่องจักรและอุปกรณ์	182	41,653.3	41,436.3	40.0	190.0	10.0	-22.9	Other manufacturing
37 การจัดการน้ำเสีย	55	6,815.1	6,815.1	-	-	-	-	Repair and installation of machinery and equipment
38 การเก็บรวบรวมของเสีย การบำบัด และการกำจัดของเสีย รวมถึงการนำของเสียกลับมาใช้ใหม่	26	3,816.8	3,816.8	-	-	-	-	Severage
	27	9,502.3	9,772.3	200.0	-	-	-470.0	Waste collection, treatment and disposal activities; materials recovery

หมายเหตุ : D หมายถึง ตัวเลขที่ไม่เปิดเผย  
Note : D means disclosure prohibited.  
ที่มา : สำมะโนอุตสาหกรรม พ.ศ.2560 จังหวัด บุรีรัมย์ สำนักงานสถิติแห่งชาติและสังคม  
Source : The 2017 Industrial Census, Bur Ram Province, National Statistical Office, Ministry of Digital Economy and Society.

ตาราง 3 ค่าใช้จ่ายขั้นกลางของสถานประกอบการอุตสาหกรรมผลิตในปี 2559 จำแนกตามหมวดย่อยอุตสาหกรรม

Table 3 Intermediate Consumption of Manufacturing Establishments in 2016 by Division of industry

จำนวน สถาน- ประกอบการ Number of establishments	รวม Total	ค่าซื้อวัตถุดิบ และวัสดุประกอบ ที่ใช้ในการผลิต Purchase of materials and components	ค่าเชื้อเพลิง ที่ใช้ในการผลิต Cost of fuels used in production	ค่าไฟฟ้า ที่ใช้ในการผลิต Cost of electricity used in production	ค่าติดตั้งซ่อมแซมและ บำรุงรักษาสินค้า ที่จำหน่ายได้ค่า Cost of repair and maintenance sales of goods of purchase	ค่าติดตั้งซ่อมแซมและ บำรุงรักษาเครื่องจักร เครื่องมือ Cost of repair and maintenance of machinery and equipment	ค่าซื้อสินค้า ที่ซื้อจากร้านค้า ในสภาพเดิม Purchase of goods for resale	ค่าจ้างนายช่าง สถานประกอบการ อื่นผลิตสินค้าให้ Cost of contract and commission work	ค่าใช้จ่ายอื่น ๆ Other expenses	ส่วนเปลี่ยนแปลง มูลค่าวัตถุดิบและ วัสดุประกอบฯ คงเหลือ Change in value of stocks of materials and components	Division of industry	Total
10	การผลิตสินค้าอาหาร	3,819	6,515,281.6	4,294,329.3	101,306.0	244,016.4	24.9	309,851.4	-	1,565,931.9	2,680.8	Manufacture of food products
11	การผลิตเครื่องดื่ม	85	985,459.9	990,248.8	6,935.0	17,250.1	1.0	1,959.4	-	14,772.3	45,706.8	Manufacture of beverages
13	การผลิตสิ่งทอ	3,337	217,968.0	154,436.2	3,836.7	13,383.6	-	2,009.2	399.4	27,975.8	-15,913.7	Manufacture of textiles
14	การผลิตเสื้อผ้าเครื่องแต่งกาย	806	132,842.8	100,438.6	614.5	5,990.7	126.1	1,665.2	60.0	11,870.9	-11,576.8	Manufacture of wearing apparel
15	การผลิตเครื่องหนังและผลิตภัณฑ์ที่เกี่ยวข้อง	38	126,106.1	118,903.1	46.1	1,835.6	5.8	310.1	-	4,052.5	-953.0	Manufacture of leather and related products
16	การผลิตไม้และผลิตภัณฑ์จากไม้และไม้ก๊อก (ยกเว้นเฟอร์นิเจอร์)	1,032	172,917.6	137,155.8	576.5	7,534.0	50.0	3,503.4	175.0	14,803.0	-8,820.1	Manufacture of wood and products of wood and cork
18	การผลิตเครื่องจักรกลและผลิตภัณฑ์อื่น ๆ	57	23,380.8	15,290.8	72.0	1,313.6	78.4	706.5	117.9	4,492.7	-1,260.9	Printing and reproduction of recorded media
20	การผลิตเคมีภัณฑ์และผลิตภัณฑ์เคมี	10	9,266.9	7,997.0	22.0	243.7	-	40.0	-	822.2	-142.0	Manufacture of chemicals and chemical products
21	การผลิตเภสัชภัณฑ์ เคมีภัณฑ์ที่ใช้รักษาโรค และผลิตภัณฑ์อื่น ๆ ที่ทำจากแร่โลหะ	3	D	D	D	D	-	-	-	D	-	Manufacture of pharmaceuticals, medicinal chemical and botanical products
22	การผลิตผลิตภัณฑ์ยางและพลาสติก	21	5,127,907.9	5,121,121.9	1,674.4	3,466.7	216.5	394.6	-	3,834.0	2,999.3	Manufacture of rubber and plastic products
23	การผลิตผลิตภัณฑ์อื่น ๆ ที่ทำจากแร่โลหะ	107	585,405.0	495,358.1	17,306.5	18,145.3	30.0	4,393.6	-	50,883.7	1,586.4	Manufacture of other non-metallic mineral products
24	การผลิตโลหะขั้นมูลฐาน	3	D	D	D	D	-	D	-	D	-	Manufacture of basic metals
25	การผลิตผลิตภัณฑ์โลหะขั้นมูลฐาน (ยกเว้นเครื่องจักรและอุปกรณ์)	312	162,213.3	125,012.7	3,054.4	4,879.2	841.9	971.5	-	22,305.0	-4,969.8	Manufacture of fabricated metal products
26	การผลิตผลิตภัณฑ์คอมพิวเตอร์ อิเล็กทรอนิกส์ และอุปกรณ์ที่ใช้ในทัศนศาสตร์ทางทัศนศาสตร์	4	536.5	386.7	4.0	23.5	-	-	-	50.3	-72.0	Manufacture of computers, electronic and optical products
27	การผลิตอุปกรณ์ไฟฟ้า	8	1,043.7	780.0	31.8	45.8	-	4.0	-	112.1	-70.0	Manufacture of electrical equipment
28	การผลิตเครื่องจักรและเครื่องมือซึ่งมีได้จัดประเภทไว้ในที่อื่น	10	11,131.1	10,380.0	35.0	211.0	-	32.5	-	243.6	-209.0	Manufacture of machinery and equipment, n.e.c
29	การผลิตยานยนต์ รถพ่วง และรถจักรยานยนต์	14	6,699.5	4,321.6	25.5	587.3	-	115.0	-	1,313.6	-336.6	Manufacture of motor vehicles, trailers and semi-trailers
30	การผลิตอุปกรณ์ขนส่งอื่น ๆ	6	1,217.7	959.0	-	57.6	-	-	-	258.1	57.0	Manufacture of other transport equipment
31	การผลิตเฟอร์นิเจอร์	72	65,416.3	53,321.4	4,245.1	1,666.6	-	96.2	-	4,471.2	384.2	Manufacture of furniture
32	การผลิตผลิตภัณฑ์อื่น ๆ	182	24,389.5	16,826.2	293.0	1,415.8	-	240.0	-	3,854.8	-1,739.7	Other manufacturing
33	การซ่อมและการติดตั้งเครื่องจักรและอุปกรณ์	55	3,943.5	2,098.5	21.5	472.7	-	86.5	-	910.8	-353.6	Repair and installation of machinery and equipment
37	การจัดการน้ำเสีย	26	21,762.2	1,209.0	52.0	135.2	-	70.2	-	682.5	-27.3	Sewerage
38	การเก็บรวบรวมของเสีย การบำบัด และการกำจัดของเสีย รวมถึงการขนส่งกลับมาใช้ใหม่	27	5,790.4	4,810.4	50.8	202.8	-	16.9	-	479.7	-129.9	Waste collection, treatment and disposal activities; materials recovery

หมายเหตุ : D หมายถึง ตัวเลขที่ไม่ได้เผยแพร่

Note : D means disclosure prohibited.

ที่มา : สำมะโนอุตสาหกรรม พ.ศ.2560 จังหวัดบุรีรัมย์ สำนักงานสถิติแห่งชาติ กระทรวงดิจิทัลเพื่อเศรษฐกิจและสังคม

Source : The 2017 Industrial Census, Buri Ram Province, National Statistical Office, Ministry of Digital Economy and Society.

ตาราง 4 คนทำงานในสถานประกอบการอุตสาหกรรมผลิตในปี 2559 จำแนกตามสถานภาพการทำงาน เพศ และหมวดย่อยอุตสาหกรรม  
Table 4 Persons Engaged in Manufacturing Establishments in 2016 by Work Status, Sex and Division of industry

หมวดย่อยอุตสาหกรรม	จำนวน		รวม		คนทำงานโดยไม่ได้รับค่าจ้าง/ เงินเดือน		รวม		ผู้จ้างในกรรมวิธีการผลิต Operatives				ผู้ปฏิบัติงานไม่มีฝีมือ Unskill labour		ผู้จ้างอื่น ๆ Other employees		Division of industry		
	สถาน- ประกอบการ		Total		Unpaid workers		Total		Skill Labour		Female		Male		Total			Total	
	Number of establishments	Total	ชาย Male	หญิง Female	รวม Total	ชาย Male	หญิง Female	รวม Total	ชาย Male	หญิง Female	รวม Total	ชาย Male	หญิง Female	รวม Total	ชาย Male	หญิง Female			รวม Total
<b>รวม</b>	<b>10,094</b>	<b>21,432</b>	<b>8,553</b>	<b>12,879</b>	<b>13,404</b>	<b>5,712</b>	<b>7,693</b>	<b>2,747</b>	<b>5,048</b>	<b>6,711</b>	<b>1,996</b>	<b>4,715</b>	<b>1,085</b>	<b>751</b>	<b>333</b>	<b>232</b>	<b>94</b>	<b>139</b>	<b>Total</b>
10 การผลิตผลิตภัณฑ์อาหาร	3,819	7,018	4,637	2,381	5,699	3,915	1,785	672	546	874	394	480	345	278	67	101	50	51	Manufacture of food products
11 การผลิตเครื่องดื่ม	85	566	321	245	149	74	75	409	242	167	188	123	98	54	44	8	4	4	Manufacture of beverages
13 การผลิตสิ่งทอ	3,337	5,935	307	5,627	3,834	222	3,612	2,096	2,013	2,075	75	2,000	22	8	14	4	2	2	Manufacture of textiles
14 การผลิตเสื้อผ้าเครื่องนุ่งห่ม	806	1,127	92	1,035	904	84	821	222	9	214	202	9	194	20	-	-	-	-	Manufacture of wearing apparel
15 การผลิตเครื่องหนังและผลิตภัณฑ์ที่เกี่ยวข้อง	38	672	165	506	77	21	55	139	441	580	139	441	-	-	-	15	5	10	Manufacture of leather and related products
16 การผลิตไม้และผลิตภัณฑ์จากไม้และไม้ก๊อก (ยกเว้นเฟอร์นิเจอร์)	1,032	2,555	582	1,973	1,326	400	926	182	1,032	1,209	179	1,030	6	4	2	14	-	14	Manufacture of wood and products of wood and cork (except furniture)
การผลิตสิ่งของจากพลาสติกและวัสดุพลาสติกอื่น ๆ																			manufacture of articles of straw and plaiting materials
18 การพิมพ์และการผลิตข้อต่อบันทึกข้อมูล	57	205	151	53	102	66	36	80	17	74	58	16	24	23	1	5	5	-	Printing and reproduction of recorded media
20 การผลิตเคมีภัณฑ์และผลิตภัณฑ์เคมี	10	101	30	71	14	3	11	83	27	56	73	17	56	10	-	4	-	4	Manufacture of chemicals and chemical products
21 การผลิตเภสัชภัณฑ์ เคมีภัณฑ์ที่ใช้รักษาโรค และผลิตภัณฑ์จากพืชและสัตว์ที่ใช้รักษาโรค	3	D	D	D	D	D	D	-	-	-	-	-	-	-	-	-	-	-	Manufacture of pharmaceuticals, medicinal chemical and botanical products
22 การผลิตผลิตภัณฑ์ยางและพลาสติก	21	365	230	135	30	23	7	322	203	119	322	203	119	-	-	13	4	9	Manufacture of rubber and plastic products
23 การผลิตสิ่งทออื่น ๆ ที่ทำจากแร่โลหะ	107	682	435	247	199	116	84	447	310	137	275	201	74	172	108	63	10	26	Manufacture of other non-metallic mineral products
24 การผลิตโลหะขั้นมูลฐาน	3	D	D	D	D	D	D	D	D	D	D	D	D	D	D	D	D	D	Manufacture of basic metals
25 การผลิตผลิตภัณฑ์โลหะประดิษฐ์ (ยกเว้นเครื่องจักรและอุปกรณ์)	312	1,023	916	107	465	405	60	532	501	32	327	312	15	205	188	17	26	16	Manufacture of fabricated metal products (excepts machinery and equipment)
26 การผลิตผลิตภัณฑ์คอมพิวเตอร์ อิเล็กทรอนิกส์ และอุปกรณ์ที่ใช้ในทางทัศนศาสตร์	4	9	8	1	7	5	1	3	3	-	3	-	-	-	-	-	-	-	Manufacture of computers, electronic and optical products
27 การผลิตอุปกรณ์ไฟฟ้า	8	16	11	5	13	8	5	3	3	-	-	-	3	3	-	-	-	-	Manufacture of electrical equipment
28 การผลิตเครื่องจักรและเครื่องมือ ซึ่งมีได้จัดประเภทไว้ในที่อื่น	10	34	26	8	19	12	7	14	13	1	10	9	1	4	4	1	1	-	Manufacture of machinery and equipment, n.e.c
29 การผลิตยานยนต์ รถพ่วง และรถกึ่งพ่วง	14	45	39	7	20	17	3	24	22	1	8	6	1	16	16	2	-	2	Manufacture of motor vehicles, trailers and semitrailers
30 การผลิตอุปกรณ์ขนส่งอื่น ๆ	6	17	13	4	10	6	4	7	7	-	7	-	-	-	-	-	-	-	Manufacture of other transport equipment
31 การผลิตเฟอร์นิเจอร์	72	283	217	66	132	87	45	151	130	21	141	123	18	10	7	3	-	-	Manufacture of furniture
32 การผลิตสิ่งทออื่น ๆ	182	467	177	291	253	122	130	213	55	158	159	34	125	53	21	33	2	2	Other manufacturing
33 การซ่อมแซมการติดตั้งเครื่องจักรและอุปกรณ์	55	71	71	-	71	71	-	-	-	-	-	-	-	-	-	-	-	-	Repair and installation of machinery and equipment
37 การจัดการน้ำเสีย	26	31	26	5	31	26	5	-	-	-	-	-	-	-	-	-	-	-	Sewerage
38 การเก็บรวบรวมของเสีย การบำบัด และการกำจัด ของเสียรวมถึงการนำของเสียกลับมาใช้ใหม่	27	194	88	106	42	26	15	153	62	91	57	35	22	96	27	69	-	-	Waste collection, treatment and disposal activities; materials recovery

หมายเหตุ : D หมายถึง ค่าที่ขังไม่เป็นศูนย์

Note : D means disclosure prohibited.

ที่มา : สำมะโนอุตสาหกรรม พ.ศ.2560 จังหวัดบุรีรัมย์ สำนักงานสถิติแห่งชาติ กระทรวงดิจิทัลเพื่อเศรษฐกิจและสังคม

Source : The 2017 Industrial Census, Buriram Province, National Statistical Office, Ministry of Digital Economy and Society.

ตาราง 5 จำนวนสถานประกอบการอุตสาหกรรมผลิต จำนวนคนงานจำนวนวันทำงานต่อสัปดาห์ จำนวนชั่วโมงทำงานเฉลี่ยต่อวันของลูกจ้าง และหมวดย่อยอุตสาหกรรม  
 Table 5 Number of Manufacturing Establishments by Working Days Per Week, Working Hours Per Day of Employees and Division of Industry

หมวดย่อยอุตสาหกรรม	จำนวน			คนทำงานต่อสัปดาห์/เงินเดือน			ลูกจ้างในกรรมวิสาหกิจผลิต			ลูกจ้างอื่น ๆ			Division of Industry						
	สถานประกอบการ	จำนวนวันทำงานต่อสัปดาห์		จำนวนชั่วโมงทำงาน/เงินเดือน	จำนวนวันทำงานต่อสัปดาห์		จำนวนชั่วโมงทำงานเฉลี่ยต่อวัน		จำนวนวันทำงานต่อสัปดาห์		จำนวนชั่วโมงทำงานเฉลี่ยต่อวัน								
		Number of establishments	Number of working days		Number of working hours	Number of working days	Number of working hours	Number of working days	Number of working hours	Number of working days	Number of working hours								
<b>รวม</b>	<b>10,034</b>	<b>1,921</b>	<b>2,557</b>	<b>5,510</b>	<b>5,642</b>	<b>4,343</b>	<b>3</b>	<b>197</b>	<b>608</b>	<b>393</b>	<b>564</b>	<b>633</b>	<b>4</b>	<b>54</b>	<b>12</b>	<b>3</b>	<b>67</b>	<b>Total</b>	
10 การผลิตผลิตภัณฑ์อาหาร	3,819	568	1,024	2,217	2,279	1,527	3	38	145	60	146	97	-	11	8	1	18	Manufacture of food products	
11 การผลิตเครื่องดื่ม	85	7	47	22	22	54	-	4	43	25	14	57	-	7	-	-	7	Manufacture of beverages	
13 การผลิตสิ่งทอ	3,337	765	706	1,866	1,750	1,587	-	64	72	135	191	80	-	3	-	2	1	Manufacture of textiles	
14 การผลิตเสื้อผ้าเครื่องแต่งกาย	806	155	193	457	522	283	-	-	6	12	8	10	-	-	-	-	-	Manufacture of wearing apparel	
15 การผลิตเครื่องหนังและผลิตภัณฑ์ที่เกี่ยวข้อง	38	4	15	18	20	17	-	-	3	4	2	5	-	1	1	-	2	Manufacture of leather and related products	
16 การผลิตไม้และผลิตภัณฑ์จากไม้และไม้ก๊อก (ยกเว้นเฟอร์นิเจอร์) การผลิตสิ่งของจากพวง	1,032	239	199	588	657	369	-	73	51	74	114	84	-	3	1	-	4	Manufacture of wood and products of wood and cork (except furniture); manufacture of articles of straw	
17 การผลิตกระดาษและผลิตภัณฑ์กระดาษ	-	-	-	-	-	-	-	-	-	-	-	-	-	-	-	-	-	Manufacture of paper and paper products	
18 การพิมพ์และการผลิตสื่ออื่น ๆ ที่ทำจากวัสดุ	57	3	33	20	10	46	-	-	24	3	3	24	3	-	-	-	3	Printing and reproduction of recorded media	
20 การผลิตเคมีภัณฑ์และผลิตภัณฑ์เคมี	10	3	1	6	4	7	-	2	1	6	3	7	-	1	-	-	1	Manufacture of chemicals and chemical products	
21 การผลิตพลาสติก เคมีภัณฑ์ที่ใช้รักษาโรค และผลิตภัณฑ์จากพลาสติก	3	D	-	-	D	-	-	-	-	-	-	-	-	-	-	-	-	Manufacture of pharmaceuticals, medicinal chemical and botanical products	
22 การผลิตผลิตภัณฑ์ยางและพลาสติก	21	2	10	6	9	9	-	-	2	3	-	5	1	-	1	-	2	Manufacture of rubber and plastic products	
23 การผลิตผลิตภัณฑ์อื่น ๆ ที่ทำจากแร่โลหะ	107	14	47	39	36	63	-	-	44	15	16	43	-	14	2	-	15	Manufacture of other non-metallic mineral products	
24 การผลิตโลหะขั้นมูลฐาน	3	-	-	D	D	D	-	-	D	D	-	D	-	D	-	-	-	D	Manufacture of basic metals
25 การผลิตผลิตภัณฑ์โลหะประดิษฐ์ (ยกเว้นเครื่องจักรและอุปกรณ์)	312	29	200	81	97	212	-	-	172	26	35	163	-	11	-	-	11	Manufacture of fabricated metal products	
26 การผลิตผลิตภัณฑ์คอมพิวเตอร์ อิเล็กทรอนิกส์ และอุปกรณ์ที่ใช้ในทางทันตศาสตร์	4	-	4	-	3	1	-	-	1	-	1	-	-	-	-	-	-	Manufacture of computers, electronic and optical products	
27 การผลิตอุปกรณ์ไฟฟ้า	8	1	1	6	5	3	-	-	-	1	-	1	-	-	-	-	-	Manufacture of electrical equipment	
28 การผลิตเครื่องจักรและเครื่องมือ ซึ่งมีได้จัดประเภทไว้ในที่อื่น	10	2	7	2	-	10	-	-	4	-	-	4	-	1	-	-	-	1	Manufacture of machinery and equipment, n.e.c.
29 การผลิตยานยนต์ รถพ่วง และรถกึ่งพวง	14	-	9	5	3	11	-	-	5	1	-	7	-	1	-	-	-	1	Manufacture of motor vehicles, trailers and semi-trailers
30 การผลิตอุปกรณ์ขนส่งอื่น ๆ	6	3	2	1	1	5	-	-	4	-	-	4	-	-	-	-	-	-	Manufacture of other transport equipment
31 การผลิตเฟอร์นิเจอร์	72	20	12	39	36	35	-	-	13	14	12	14	-	-	-	-	-	-	Manufacture of furniture
32 การผลิตผลิตภัณฑ์อื่น ๆ	182	74	35	73	122	60	-	13	12	8	12	22	-	1	-	-	-	1	Other manufacturing
33 การซ่อมแซมการติดตั้งเครื่องจักรและอุปกรณ์	55	9	6	40	20	35	-	-	-	-	-	-	-	-	-	-	-	-	Repair and installation of machinery and equipment
37 การจัดการน้ำเสีย	26	8	3	16	23	3	-	-	-	-	-	-	-	-	-	-	-	-	Sewerage
38 การเก็บรวบรวมของเสีย การบำบัด และการกำจัดของเสีย รวมถึงการนำของเสียกลับมาใช้ใหม่	27	14	4	8	20	7	-	2	4	5	6	5	-	-	-	-	-	-	Waste collection, treatment and disposal activities; materials recovery

หมายเหตุ : D หมายถึง ตัวเลขที่ไม่เปิดเผย

Note : D means disclosure prohibited.

ที่มา : สำมะโนอุตสาหกรรม พ.ศ.2560 จังหวัดบุรีรัมย์ สำนักงานสถิติแห่งชาติ กระทรวงดิจิทัลเพื่อเศรษฐกิจและสังคม

Source : The 2017 Industrial Census, Buri Ram Province, National Statistical Office, Ministry of Digital Economy and Society.

ตาราง 6 ค่าตอบแทนแรงงานในปี 2559 จำแนกตามหมวดอุตสาหกรรม

Table 6 Remuneration In 2016 by Division of Industry

หมวดอุตสาหกรรม	จำนวน สถาน- ประกอบการ Number of establishments	จำนวน ลูกจ้าง Number of employees	รวม Total	ลูกจ้างในกรรมวิธีการผลิต Operatives				ลูกจ้างอื่น ๆ Other employees				รวม Total	เงินที่สถานประกอบการ จ่ายสมทบเข้ากองทุน เพื่อการประกันสังคม ฯลฯ Employer's contribution to social security	เงินที่สถานประกอบการ จ่ายสมทบเข้ากองทุน เพื่อการประกันสังคม ฯลฯ Employer's contribution to social security	Division of Industry	
				รวม Total	ค่าจ้าง เงินเดือน Wages, salaries	ค่าล่วงเวลา โบนัส ฯลฯ Overtime bonus etc.	สวัสดิการและผลประโยชน์ตอบแทน อื่น ๆ Fringe benefits Others	รวม Total	ค่าจ้าง เงินเดือน Wages, salaries	ค่าล่วงเวลา โบนัส ฯลฯ Overtime bonus etc.	อื่น ๆ Others					
																จำนวน ลูกจ้าง Number of employees
รวม	10,034	8,028	449,050.7	420,099.4	399,479.7	4,885.2	1.8	447.0	15,685.7	28,551.3	26,694.7	386.8	79.2	1,390.5	Total	
10 การผลิตสิ่งทอ	3,819	1,319	94,129.7	81,731.3	75,501.2	2,768.7	-	-	3,461.5	12,398.4	11,498.5	238.0	-	641.9	Manufacture of food products	
11 การผลิตเครื่องจักร	85	417	33,262.6	32,411.7	31,311.2	5.0	-	36.0	1,059.5	851.0	821.6	-	-	29.4	Manufacture of beverages	
13 การผลิตสิ่งทอ	3,337	2,100	29,251.3	28,945.7	28,518.1	-	-	197.4	427.6	305.6	295.2	-	-	10.4	Manufacture of textiles	
14 การผลิตเสื้อผ้าเครื่องแต่งกาย	806	222	11,540.7	11,540.7	10,882.4	-	-	-	461.0	-	-	-	-	-	Manufacture of wearing apparel	
15 การผลิตเครื่องหนังและผลิตภัณฑ์ที่เกี่ยวข้อง	38	595	65,782.7	63,632.7	61,846.7	-	-	-	1,786.0	2,150.0	2,000.0	-	-	150.0	Manufacture of leather and related products	
16 การผลิตไม้และผลิตภัณฑ์จากไม้และไม้กอก (ยกเว้นเฟอร์นิเจอร์) การผลิตสิ่งของทางเกษตรอุตสาหกรรม และวัสดุอุตสาหกรรม	1,032	1,229	17,151.1	15,295.6	13,815.8	1,276.8	-	-	203.0	1,855.4	1,716.2	65.8	-	73.4	Manufacture of wood and products of wood and cork (except furniture); manufacture of articles of straw and plaiting materials	
18 การพิมพ์และการผลิตสิ่งพิมพ์ที่เกี่ยวข้อง	57	103	12,075.0	11,809.7	10,992.9	355.3	-	-	461.6	265.3	252.6	-	-	12.6	Printing and reproduction of recorded media	
20 การผลิตเคมีภัณฑ์และผลิตภัณฑ์เคมี	10	87	2,490.7	1,966.5	1,672.5	240.0	-	-	54.0	524.2	499.2	-	-	25.0	Manufacture of chemicals and chemical products	
21 การผลิตเภสัชภัณฑ์ เคมีภัณฑ์ที่ใช้รักษาโรค และผลิตภัณฑ์จากพืชและสัตว์ที่ใช้รักษาโรค	3	-	-	-	-	-	-	-	-	-	-	-	-	-	Manufacture of pharmaceuticals, medicinal chemical and botanical products	
22 การผลิตผลิตภัณฑ์ยางและพลาสติก	21	335	41,178.2	40,120.8	38,370.3	-	-	-	1,750.5	1,057.5	1,007.1	-	-	50.4	Manufacture of rubber and plastic products	
23 การผลิตผลิตภัณฑ์อื่น ๆ ที่ทำจากแร่โลหะ	107	483	61,857.6	56,328.1	52,347.4	157.5	-	-	3,823.2	5,529.5	5,200.1	65.0	-	266.4	Manufacture of other nonmetallic mineral products	
24 การผลิตโลหะขั้นมูลฐาน	3	D	D	D	D	D	-	-	D	D	D	-	-	-	D	Manufacture of basic metals
25 การผลิตผลิตภัณฑ์โลหะประดิษฐ์ (ยกเว้นเครื่องจักรและอุปกรณ์)	312	558	50,734.8	47,858.8	46,438.1	82.0	1.8	213.6	1,123.3	2,876.0	2,691.2	-	79.2	105.6	Manufacture of fabricated metal products (except machinery and equipment)	
26 การผลิตผลิตภัณฑ์คอมพิวเตอร์ อิเล็กทรอนิกส์ และอุปกรณ์ที่ใช้ในทางทหาร	4	3	238.7	238.7	226.7	-	-	-	12.0	-	-	-	-	-	Manufacture of computers, electronic and optical products	
27 การผลิตอุปกรณ์ไฟฟ้า	8	3	194.4	194.4	194.4	-	-	-	-	-	-	-	-	-	Manufacture of electrical equipment	
28 การผลิตเครื่องจักรและเครื่องมือ ซึ่งมีได้จัดประเภทไว้ในที่อื่น	10	15	1,366.8	1,201.8	1,170.8	-	-	-	31.0	165.0	160.0	-	-	5.0	Manufacture of machinery and equipment, n.e.c.	
29 การผลิตยานยนต์ รถแทรก และรถเกี่ยว	14	26	2,624.2	2,397.4	2,298.9	-	-	-	98.4	226.8	216.0	-	-	10.8	Manufacture of motor vehicles, trailers and semi-trailers	
30 การผลิตอุปกรณ์ขนส่งอื่น ๆ	6	7	629.0	629.0	600.0	-	-	-	29.0	-	-	-	-	-	Manufacture of other transport equipment	
31 การผลิตเฟอร์นิเจอร์	72	151	13,785.0	13,785.0	13,186.8	-	-	-	598.3	-	-	-	-	-	Manufacture of furniture	
32 การผลิตผลิตภัณฑ์อื่น ๆ	182	215	6,861.2	6,669.2	6,499.8	-	-	-	169.4	192.0	190.0	-	-	2.0	Other manufacturing	
33 การซ่อมและการติดตั้งเครื่องจักรและอุปกรณ์	55	-	-	-	-	-	-	-	-	-	-	-	-	-	Repair and installation of machinery and equipment	
37 การจัดการน้ำเสีย	26	-	-	-	-	-	-	-	-	-	-	-	-	-	Severage	
38 การเก็บรวบรวมของเสีย การบำบัด และการ กำจัดของเสีย รวมถึงการนำของเสียกลับมาใช้ใหม่	27	153	3,168.0	3,168.0	3,047.0	-	-	-	121.0	-	-	-	-	-	Waste collection, treatment and disposal activities; materials recovery	

หมายเหตุ : D หมายถึง ตัวเลขที่ไม่เปิดเผย

Note : D means disclosure prohibited.

ที่มา : สำนักอุตสาหกรรม พ.ศ.2560 จังหวัดบุรีรัมย์ สำนักงานสถิติแห่งชาติ กระทรวงดิจิทัลเพื่อเศรษฐกิจและสังคม

Source : The 2017 Industrial Census, Buri Ram Province, National Statistical Office, Ministry of Digital Economy and Society.



ตาราง 7 มูลค่าวัตถุดิบและวัสดุประกอบ และสินค้าคงเหลือต้นปีและปลายปี 2559 จำนวนตามหมวดหมู่ของอุตสาหกรรม

Table 7 Value of Stocks At The Beginning and The End of 2016 by Division of Industry

หมวดหมู่ของอุตสาหกรรม	จำนวน สถาน- ประกอบการ Number of establishments	มูลค่า ณ ต้นปี 2559 At the beginning of 2016				มูลค่า ณ ปลายปี 2559 At the end of 2016				Division of Industry		
		รวม Total	ระหว่าง ผลิต Work in progress	สินค้า สำเร็จรูป Finished goods	สินค้าที่ซื้อ เข้ามา สำหรับ จำหน่าย เพิ่มเติม Goods purchased for resale	รวม Total	ระหว่าง ผลิต Work in progress	สินค้า สำเร็จรูป Finished goods	สินค้าที่ซื้อ เข้ามา สำหรับ จำหน่าย เพิ่มเติม Goods purchased for resale			
<b>รวม</b>	<b>10,034</b>	<b>3,912,074.8</b>	<b>1,098,150.0</b>	<b>1,666,532.9</b>	<b>771,149.4</b>	<b>376,242.6</b>	<b>4,720,902.2</b>	<b>1,105,030.7</b>	<b>2,625,786.7</b>	<b>826,298.8</b>	<b>163,786.1</b>	<b>Totol</b>
10 การผลิตผลิตภัณฑ์อาหาร	3,819	1,515,559.6	487,802.0	1,229.4	651,105.5	375,422.8	1,337,842.0	490,482.8	452.9	683,526.2	163,380.1	Manufacture of food products
11 การผลิตเครื่องดื่ม	85	420,090.3	418,169.6	1,848.6	72.1	-	464,900.7	463,876.3	986.4	37.9	-	Manufacture of beverages
13 การผลิตสิ่งทอ	3,337	39,229.3	33,015.8	1,373.3	4,826.6	13.6	21,990.0	17,102.1	813.2	3,469.3	5.4	Manufacture of textiles
14 การผลิตเสื้อผ้าเครื่องแต่งกาย	806	31,627.2	19,805.0	11,728.2	84.0	10.0	12,129.8	8,228.2	3,871.6	24.0	6.0	Manufacture of wearing apparel
15 การผลิตเครื่องหนังและผลิตภัณฑ์ที่เกี่ยวข้อง	38	7,531.0	3,699.1	2,483.9	1,347.9	-	5,442.7	2,746.2	1,395.6	1,301.0	-	Manufacture of leather and related products
16 การผลิตไม้และผลิตภัณฑ์จากไม้และไม้กอก (ยกเว้นเฟอร์นิเจอร์) การผลิตสิ่งของจากพางและวัสดุถักสานอื่นๆ	1,032	34,041.6	22,374.3	9,908.5	1,453.8	305.0	22,239.3	13,554.2	7,834.0	746.1	105.0	Manufacture of wood and products of wood and cork (except furniture)/manufacture of articles of straw and plaiting materials
18 การพิมพ์และการผลิตที่อื่นที่ไม่ใช่สื่อ	57	3,081.9	2,790.6	153.1	138.2	-	1,636.2	1,529.7	58.8	47.7	-	Printing and reproduction of recorded media
20 การผลิตเคมีภัณฑ์และผลิตภัณฑ์เคมี	10	690.5	442.5	213.0	35.0	-	331.5	300.5	21.0	10.0	-	Manufacture of chemicals and
21 การผลิตเภสัชภัณฑ์ เคมีภัณฑ์ที่ใช้รักษาโรค และผลิตภัณฑ์ทางการแพทย์และสัตว์ที่ใช้รักษาโรค	3	D	D	-	-	-	D	D	-	-	-	Manufacture of pharmaceuticals, medicinal chemical and botanical products
22 การผลิตผลิตภัณฑ์ยางและพลาสติก	21	1,649,774.8	17,271.2	1,631,052.5	1,237.8	213.3	2,627,167.6	20,270.5	2,606,638.3	73.9	184.9	Manufacture of rubber and plastic products
23 การผลิตผลิตภัณฑ์อื่น ๆ ที่ทำจากแร่โลหะ	107	157,925.5	56,704.8	4,815.8	96,247.0	157.9	182,099.7	58,291.3	2,614.4	121,133.4	60.7	Manufacture of other non-metallic
24 การผลิตโลหะขั้นมูลฐาน	3	D	D	D	D	-	D	D	D	D	-	Manufacture of basic metals
25 การผลิตผลิตภัณฑ์โลหะประติษฐ์ (ยกเว้นเครื่องจักรและอุปกรณ์)	312	18,200.5	15,348.1	862.4	1,990.0	-	12,584.7	10,378.3	206.3	2,000.0	-	Manufacture of fabricated metal products
26 การผลิตผลิตภัณฑ์คอมพิวเตอร์	4	160.0	160.0	-	-	-	88.0	88.0	-	-	-	Manufacture of computers, electronic and
27 การผลิตอุปกรณ์ไฟฟ้า	8	159.0	112.0	2.0	45.0	-	55.0	42.0	1.0	10.0	-	Manufacture of electrical equipment
28 การผลิตเครื่องจักรและเครื่องมือซึ่งไม่มีจัดประเภทไว้ในที่อื่น	10	683.0	683.0	-	-	-	474.0	474.0	-	-	-	Manufacture of machinery and equipment, n.e.c
29 การผลิตยานยนต์ รถพ่วง และรถกึ่งพ่วง	14	689.0	589.0	100.0	-	-	282.4	252.4	30.0	-	-	Manufacture of motor vehicles, trailers
30 การผลิตอุปกรณ์ขนส่งอื่นๆ	6	176.0	166.0	-	-	10.0	231.0	223.0	-	-	-	Manufacture of other transport equipment
31 การผลิตเฟอร์นิเจอร์	72	25,114.7	13,292.3	73.8	11,748.7	-	27,371.8	13,676.5	234.7	13,460.6	6.0	Manufacture of furniture
32 การผลิตผลิตภัณฑ์อื่น ๆ	182	4,089.6	3,204.4	375.9	499.4	10.0	2,327.0	1,464.7	515.9	340.4	-	Other manufacturing
33 การซ่อมแซมการติดตั้งเครื่องจักร	55	1,013.3	1,013.3	-	-	-	659.7	659.7	-	-	-	Repair and installation of machinery and
37 การจัดการน้ำเสีย	26	154.7	154.7	-	-	-	127.4	127.4	-	-	-	Sewerage
38 การเก็บรวบรวมของเสีย การบำบัด และการกำจัดของเสียรวมทั้งการของเสียกลับมาใช้ใหม่	27	995.1	289.3	300.0	305.8	100.0	395.3	159.4	100.0	105.8	30.0	Waste collection, treatment and disposal activities; materials recovery

หมายเหตุ : D หมายถึง ตัวเลขที่ไม่เปิดเผย

Note : D means disclosure prohibited.

ที่มา : สำนักสถิติภาคกรม พ.ศ. 2560 จังหวัดบุรีรัมย์ สำนักงานสถิติแห่งชาติ กระทรวงดิจิทัลเพื่อเศรษฐกิจและสังคม

Source : The 2017 Industrial Census, National Statistical Office, Ministry of Digital Economy and Society.

ตาราง 8 ส่วนเปลี่ยนแปลงของมูลค่าวัตถุดิบและวัสดุประเภทอื่นปี 2559 จำนวนตามหมวดย่อยอุตสาหกรรม

Table 8 Change in Value of Stocks in 2016 by Division of Industry

	จำนวน สถาน- ประกอบการ Number of establishments	ส่วนเปลี่ยนแปลงของมูลค่าวัตถุดิบและวัสดุประเภทอื่น และสินค้าคงเหลือ Change in value of stocks				Division of industry
		รวม Total	วัตถุดิบและ วัสดุประเภทอื่น Materials and components	สินค้าระหว่าง ผลิต Work in progress	สินค้า สำเร็จรูป Finished goods	
<b>รวม</b>	<b>10,034</b>	<b>808,827.5</b>	<b>6,880.7</b>	<b>959,253.8</b>	<b>55,149.4</b>	<b>Total</b>
10 การผลิตผลิตภัณฑ์อาหาร	3,819	-177,717.7	2,680.8	-776.5	32,420.7	Manufacture of food products
11 การผลิตเครื่องดื่ม	85	44,810.4	45,706.8	-862.1	-34.2	- Manufacture of beverages
13 การผลิตสิ่งทอ	3,337	-17,839.2	-15,913.7	-560.1	-1,357.4	-8.1 Manufacture of textiles
14 การผลิตเสื้อผ้าเครื่องนุ่งห่ม	806	-19,497.4	-11,576.8	-7,856.6	-60.0	-4.0 Manufacture of wearing apparels
15 การผลิตเครื่องมือและผลิตภัณฑ์ที่เกี่ยวข้อง	38	-2,088.3	-953.0	-1,088.4	-46.9	- Manufacture of leather and related products
16 การผลิตไม้และผลิตภัณฑ์จากไม้และไม้กอก (ยกเว้นเฟอร์นิเจอร์) การผลิตสิ่งของจากฟางและวัสดุตัดถักสาน	1,032	-11,802.3	-8,820.1	-2,074.6	-707.7	-200.0 Manufacture of wood and products of straw and (except furniture), manufacture of articles of straw and
18 การพิมพ์และการผลิตสิ่งอื่นที่มิใช่ข้อมูล	57	-1,445.7	-1,260.9	-94.2	-90.5	- Printing and reproduction of recorded media
20 การผลิตเคมีภัณฑ์และผลิตภัณฑ์ใหม่	10	-359.0	-142.0	-192.0	-25.0	- Manufacture of chemicals and chemical products
21 การผลิตเภสัชภัณฑ์ เคมีภัณฑ์ที่ใช้รักษาโรค และผลิตภัณฑ์จากพืชและสัตว์ที่ใช้รักษาโรค	3	D	D	-	-	- Manufacture of pharmaceuticals, medicinal chemical and botanical products
22 การผลิตผลิตภัณฑ์ยางและพลาสติก	21	977,322.8	2,999.3	975,585.9	-1,163.9	-28.4 Manufacture of rubber and plastic products
23 การผลิตผลิตภัณฑ์อื่น ๆ ที่ได้จากแร่โลหะ	107	24,174.2	1,586.4	-2,201.5	24,886.4	-97.1 Manufacture of other non-metallic mineral products
24 การผลิตโลหะขั้นมูลฐาน	3	D	D	-	-	- Manufacture of basic metals
25 การผลิตผลิตภัณฑ์โลหะประดิษฐ์ (ยกเว้นเครื่องจักรและ และอุปกรณ์ที่ใช้ในทางทัศนศาสตร์	312	-5,615.9	-4,969.8	-656.1	10.0	- Manufacture of fabricated metal products
26 การผลิตผลิตภัณฑ์คอมพิวเตอร์ อิเล็กทรอนิกส์ และอุปกรณ์ที่ใช้ในทางทัศนศาสตร์	4	-72.0	-72.0	-	-	- Manufacture of computers, electronic and optical products
27 การผลิตอุปกรณ์ไฟฟ้า	8	-106.0	-70.0	-1.0	-35.0	- Manufacture of electrical equipment
28 การผลิตเครื่องจักรและเครื่องมือซึ่งมิได้จัดประเภทไว้ในที่อื่น	10	-209.0	-209.0	-	-	- Manufacture of machinery and equipment, n.e.c
29 การผลิตยานยนต์ รถพ่วง และรถกึ่งพ่วง	14	-406.6	-336.6	-70.0	-	- Manufacture of motor vehicles, trailers and semi-trailers
30 การผลิตอุปกรณ์ขนส่งอื่น ๆ	6	55.0	57.0	-	-	-2.0 Manufacture of other transport equipment
31 การผลิตเฟอร์นิเจอร์	72	2,257.1	384.2	1,609	1,711.9	- Manufacture of furniture
32 การผลิตผลิตภัณฑ์อื่น ๆ	182	-1,762.6	-1,739.7	140.1	-159.0	-4.0 Other manufacturing
33 การซ่อมและการติดตั้งเครื่องจักรและอุปกรณ์	55	-353.6	-353.6	-	-	- Repair and installation of machinery and equipment
37 การจัดการน้ำเสีย	26	-27.3	-27.3	-	-	- Sewerage
38 การเก็บรวบรวมของเสีย การบำบัด และการกำจัด ของเสีย รวมถึงการนำของเสียกลับมาใช้ใหม่	27	-599.9	-129.9	-200.0	-200.0	Waste collection, treatment and disposal activities; materials recovery

หมายเหตุ : D หมายถึง ค่าเลขที่ไม่เป็นศูนย์

Note : D means disclosure prohibited.

ที่มา : สำนักข้อมูลสถิติกระทรวงมหาดไทย จังหวัดบุรีรัมย์ สำนักงานสถิติแห่งชาติ กระทรวงดิจิทัลเพื่อเศรษฐกิจและสังคม

Source : The 2017 Industrial Census, Buri Ram Province, National Statistical Office, Ministry of Digital Economy and Society.

ตาราง 9 ค่าใช้จ่ายซึ่งโรงงานประกอบอุตสาหกรรมการผลิตในปี 2559 จำนวนตามหมวดอุตสาหกรรม  
Table 9 Total Expenses of Manufacturing Establishments in 2016 by Division of Industry

หมวดอุตสาหกรรม	จำนวน สถาน- ประกอบการ	รวม Total	ค่าซื้อวัสดุ และอุปกรณ์ ที่ใช้ในการผลิต	ค่าเชื้อเพลิง ที่ใช้ในกระบวนการ	ค่าไฟฟ้า ที่ใช้ในการผลิต	ค่าซื้อวัสดุ บำรุงรักษา ซึ่งขายให้ลูกค้า	ค่าซื้อซ่อมแซมและ บำรุงรักษาเครื่อง เครื่อง	ค่าซื้อสินค้า ที่ซื้อจากร้าน ในกรณี Purchase of goods for resale	ค่าจ้างนายช่างให้ สถานประกอบการ อื่นผลิตสินค้าให้	ค่าจ้าง ในกรณี Administrative expense	ค่าใช้จ่าย อื่น ๆ	Division of industry	(พันบาท ใน Thousand Baht)		
													บาท	ดอลลาร์	
รวม	10,034	14,377,204.9	11,662,732.4	140,221.4	322,928.1	1,374.6	326,479.8	7,145.0	366.4	95,173.3	1,816,483.9	4,300.1	Total	บาท	ดอลลาร์
10 การผลิตสินค้าอาหาร	3,819	6,680,988.9	4,294,329.3	101,306.0	244,016.4	24.9	309,851.4	2,502.7	-	1,648,470.8	1,041.2	1,041.2	Manufacture of food products	บาท	ดอลลาร์
11 การผลิตเครื่องดื่ม	85	1,031,313.1	990,248.8	6,935.0	17,250.1	1.0	1,959.4	-	-	14,164.1	14.3	14.3	Manufacture of beverages	บาท	ดอลลาร์
13 การผลิตสิ่งทอ	3,337	202,207.8	154,436.2	3,836.7	13,383.6	-	2,099.2	399.4	13.5	27,033.2	951.2	951.2	Manufacture of textiles	บาท	ดอลลาร์
14 การผลิตเสื้อผ้าเครื่องแต่งกาย	806	121,266.0	100,438.6	614.5	5,990.7	126.1	1,665.2	500.0	60.0	11,762.4	58.6	58.6	Manufacture of wearing apparel	บาท	ดอลลาร์
15 การผลิตเครื่องหนังและผลิตภัณฑ์ที่เกี่ยวข้อง	38	125,153.1	118,903.1	46.1	1,855.6	5.8	310.1	-	-	3,945.8	1.0	1.0	Manufacture of leather and related products	บาท	ดอลลาร์
16 การผลิตไม้และผลิตภัณฑ์จากไม้และไม้ก๊อก (ยกเว้นเฟอร์นิเจอร์) การผลิตสิ่งของจากฟาง และวัสดุจากสานอื่นๆ	1,032	164,447.6	137,155.8	576.5	7,534.0	50.0	3,503.4	300.0	175.0	14,033.5	101.1	101.1	Manufacture of wood and products of wood and cork (except furniture), manufacture of articles of straw and plaiting materials	บาท	ดอลลาร์
18 การพิมพ์และการผลิตซ้ำซึ่งบันทึกข้อมูล	57	22,119.8	15,290.8	72.0	1,313.6	78.4	706.5	48.0	117.9	75.8	4,416.9	-	Printing and reproduction of recorded media	บาท	ดอลลาร์
20 การผลิตเคมีภัณฑ์และผลิตภัณฑ์เคมี	10	9,024.9	7,997.0	22.0	243.7	-	40.0	-	-	350.0	772.2	-	Manufacture of chemicals and chemical products	บาท	ดอลลาร์
21 การผลิตยภัณฑ์ เคมีภัณฑ์ที่ใช้รักษาโรค และผลิตภัณฑ์จากพืชและสัตว์ที่ใช้รักษาโรค	3	D	D	D	D	-	-	-	-	-	D	-	Manufacture of pharmaceuticals, medicinal chemical and botanical products	บาท	ดอลลาร์
22 การผลิตผลิตภัณฑ์พลาสติกและพลาสติก	107	5,130,907.2	5,121,121.9	1,674.4	3,466.7	216.5	394.6	199.1	-	527.8	2,946.6	359.6	Manufacture of rubber and plastic products	บาท	ดอลลาร์
23 การผลิตผลิตภัณฑ์อื่นๆ ที่มาจากแร่โลหะ	21	602,330.7	495,358.1	17,306.5	18,145.3	30.0	4,393.6	874.3	-	9,352.0	56,804.8	26.2	Manufacture of other non-metallic mineral products	บาท	ดอลลาร์
24 การผลิตโลหะขั้นมูลฐาน	3	D	D	D	D	-	D	D	-	D	D	-	Manufacture of basic metals	บาท	ดอลลาร์
25 การผลิตผลิตภัณฑ์โลหะประติรูป (ยกเว้นเครื่องจักรและอุปกรณ์)	312	159,126.1	125,012.7	3,054.4	4,879.2	841.9	971.5	179.0	-	2,599.8	21,443.6	144.2	Manufacture of fabricated metal products (except machinery and equipment)	บาท	ดอลลาร์
26 การผลิตผลิตภัณฑ์คอมพิวเตอร์อิเล็กทรอนิกส์ และอุปกรณ์ที่ใช้ในทางเทคนิค	4	464.5	386.7	4.0	23.5	-	-	-	-	-	50.3	-	Manufacture of computers, electronic and optical products	บาท	ดอลลาร์
27 การผลิตอุปกรณ์ไฟฟ้า	8	973.7	780.0	31.8	45.8	-	4.0	-	-	-	107.1	5.0	Manufacture of electrical equipment	บาท	ดอลลาร์
28 การผลิตเครื่องจักรและเครื่องมือ ซึ่งมีติดตั้งประเภทใดก็ตาม	10	10,922.1	10,380.0	35.0	211.0	-	32.5	20.0	-	-	243.6	-	Manufacture of machinery and equipment, n.e.c	บาท	ดอลลาร์
การสัณฐานยนต์ รถพ่วง และรถเกี่ยว	14	6,363.5	4,321.6	25.5	587.3	-	115.0	-	424.0	-	890.2	-	Manufacture of motor vehicles, trailers and semi-trailers	บาท	ดอลลาร์
30 การผลิตอุปกรณ์ขนส่งอื่นๆ	6	1,274.7	959.0	-	57.6	-	-	-	-	-	258.1	-	Manufacture of other transport equipment	บาท	ดอลลาร์
31 การผลิตเฟอร์นิเจอร์	72	65,800.5	53,321.4	4,245.1	1,666.6	-	96.2	2,000.0	-	-	3,174.8	1,296.4	Manufacture of furniture	บาท	ดอลลาร์
32 การซ่อมแซมการติดตั้งเครื่องจักรและอุปกรณ์	182	22,889.8	16,826.2	293.0	1,415.8	-	240.0	20.0	-	217.0	3,584.8	293.0	Other manufacturing	บาท	ดอลลาร์
33 การซ่อมแซมการติดตั้งเครื่องจักรและอุปกรณ์	55	3,686.0	2,098.5	21.5	472.7	-	86.5	-	-	-	1,006.8	-	Repair and installation of machinery and equipment	บาท	ดอลลาร์
37 การจัดการน้ำเสีย	26	2,148.9	1,209.0	52.0	135.2	-	70.2	-	-	-	682.5	-	Sewerage	บาท	ดอลลาร์
38 การเก็บรวบรวมของเสีย การบำบัดและการกำจัดของเสีย รวมถึงการนำของเสียกลับมาใช้ใหม่	27	5,660.6	4,810.4	50.8	202.8	-	16.9	100.0	-	95.3	375.8	8.5	Waste collection, treatment and disposal activities, materials recovery	บาท	ดอลลาร์

หมายเหตุ : D หมายถึง ตัวเลขที่ไม่ได้เผยแพร่

Note : D means disclosure prohibited.

ที่มา : สำนักงานอุตสาหกรรม พ.ศ.2560 จังหวัดบุรีรัมย์ สำนักงานสถิติแห่งชาติ กระทรวงดิจิทัลและเศรษฐกิจ

Source : The 2017 Industrial Census, Buriram Province, National Statistical Office, Ministry of Digital Economy and Society.

ตาราง 10 รายรับทั้งสิ้นของสถานประกอบการอุตสาหกรรมผลิตในปี 2559 จำแนกตามหมวดยอดอุตสาหกรรม  
Table 10 Total Receipts of Manufacturing Establishments in 2016 by Division of Industry

หมวดยอดอุตสาหกรรม	จำนวน สถานประกอบการ Number of establishments	รวม Total	มูลค่าขายผลิต Sales of goods produced	รายรับจาก การขายสินค้า ที่ซื้อจากร้าน ในสภาพเดิม Sales of goods purchased for resale	รายรับจากการ รับจ้างเหมาทำการ ผลิตสินค้า Receipts for contract and commission work	รายรับจากการให้เช่า อาคาร อาคารพร้อมที่ดิน Receipts for rent on building, vehicle, machinery and equipment	เงินปันผลรับ Dividend	ดอกเบี้ยรับ Interest	รายรับอื่น ๆ Other receipts	Division of industry
รวม	10,034	20,714,828.4	20,465,772.4	219,706.4	2,380.3	26.5	2,165.9	2,785.7	21,991.2	Total
10 การผลิตผลิตภัณฑ์อาหาร	3,819	10,183,903.6	9,953,578.0	214,865.4	-	14.4	1,622.5	-	13,823.3	Manufacture of food products
11 การผลิตเครื่องดื่ม	85	1,635,758.7	1,635,198.7	-	600.0	-	-	-	-	Manufacture of beverages
13 การผลิตสิ่งทอ	3,337	392,354.5	384,054.2	699.0	-	-	391.8	62.0	7,147.5	Manufacture of textiles
14 การผลิตเสื้อผ้าเครื่องแต่งกาย	806	238,383.3	237,996.2	100.0	24.0	-	-	-	263.1	Manufacture of wearing apparel
15 การผลิตเครื่องหนังและผลิตภัณฑ์ที่เกี่ยวข้อง	38	221,803.4	219,093.4	-	-	-	10.0	2,700.0	-	Manufacture of wood and products of wood and cork (except furniture); Manufacture of articles of straw and plaiting materials
16 การผลิตไม้และผลิตภัณฑ์จากไม้และไม้ก๊อก	1,032	275,089.8	273,661.4	800.0	-	-	121.7	11.7	495.0	Manufacture of articles of straw and plaiting materials
18 การพิมพ์และการผลิตสิ่งพิมพ์ที่จัดซื้อ	57	47,033.7	45,161.3	80.0	1,566.3	-	-	-	226.1	Printing and reproduction of recorded media
20 การผลิตเคมีภัณฑ์และผลิตภัณฑ์เคมี	10	13,485.0	13,473.0	-	-	-	-	12.0	-	Manufacture of chemicals and chemical products
21 การผลิตเภสัชภัณฑ์ เคมีภัณฑ์ที่ใช้รักษาโรค และผลิตภัณฑ์ทางการแพทย์และสัตว์ที่ใช้รักษาโรค	3	D	D	-	-	-	-	-	-	Manufacture of pharmaceuticals, medicinal chemical and botanical products
22 การผลิตผลิตภัณฑ์ยางและพลาสติก	21	6,279,985.2	6,279,734.5	250.7	-	-	-	-	-	Manufacture of rubber and plastic products
23 การผลิตผลิตภัณฑ์ยางและพลาสติก	107	929,303.8	927,901.5	1,384.3	-	12.1	-	-	5.8	Manufacture of other non-metallic mineral products
24 การผลิตโลหะขั้นมูลฐาน	3	D	D	D	-	-	-	-	-	Manufacture of basic metals
25 การผลิตผลิตภัณฑ์โลหะประติรูป (ยกเว้นเครื่องจักรและอุปกรณ์)	312	286,373.0	286,108.6	254.0	-	-	-	-	10.4	Manufacture of fabricated metal products (excepts machinery and equipment)
26 การผลิตผลิตภัณฑ์คอมพิวเตอร์ อิเล็กทรอนิกส์ และอุปกรณ์ที่ใช้ในทางทันตศาสตร์	4	1,200.0	1,200.0	-	-	-	-	-	-	Manufacture of computers, electronic and optical products
27 การผลิตอุปกรณ์ไฟฟ้า	8	2,248.0	2,248.0	-	-	-	-	-	-	Manufacture of electrical equipment
28 การผลิตเครื่องจักรและเครื่องมือ ซึ่งมีได้จัด ประเภทไว้ในที่อื่น	10	21,470.0	21,440.0	30.0	-	-	-	-	-	Manufacture of machinery and equipment, n.e.c
29 การผลิตยานยนต์ รถพ่วง และรถจักรยาน	14	11,329.6	11,329.6	-	-	-	-	-	-	Manufacture of motor vehicles, trailers and semi-trailers
30 การผลิตอุปกรณ์ขนส่งอื่น ๆ รวมถึงการนำของเสีย กลับมาใช้ใหม่	6	2,658.2	2,648.2	-	-	-	-	-	10.0	Manufacture of other transport equipment
31 การผลิตเฟอร์นิเจอร์	72	94,380.6	93,380.6	1,000.0	-	-	-	-	-	Manufacture of furniture
32 การผลิตผลิตภัณฑ์อื่น ๆ	182	41,676.3	41,436.3	40.0	190.0	-	-	-	10.0	Other manufacturing
33 การซ่อมแซมการติดตั้งเครื่องจักรและอุปกรณ์	55	6,815.1	6,815.1	-	-	-	-	-	-	Repair and installation of machinery and equipment
37 การจัดการน้ำเสีย	26	3,816.8	3,816.8	-	-	-	-	-	-	Sewerage
38 การเก็บรวบรวมของเสีย การบำบัดและการกำจัด รวมถึงการนำของเสีย	27	9,992.3	9,772.3	200.0	-	-	20.0	-	-	Waste collection, treatment and disposal activities; materials recovery

หมายเหตุ : D หมายถึง ตัวเลขที่ไม่เปิดเผย  
Note : D means disclosure prohibited.  
ที่มา : สำนักงานสถิติแห่งชาติ กระทรวงดิจิทัลเพื่อเศรษฐกิจและสังคม  
Source : The 2017 Industrial Census, Bur Ram Province, National Statistical Office, Ministry of Digital Economy and Society.

ตาราง 11 มูลค่าตามบัญชีของสินทรัพย์ถาวรในปี 2559 จำแนกตามหมวดย่อยอุตสาหกรรม

Table 11 Book Value of Fixed Assets in 2016 by Divisions of Industry

จำนวน สถาน- ประกอบการ Number of establish- ments	มูลค่าสินทรัพย์ถาวร ณ วันที่ 1 Jan. 2016										มูลค่าสินทรัพย์ถาวร ณ วันที่ 31 Dec. 2016																			
	รวม					ที่ดิน					อาคารและ สิ่งก่อสร้าง					รวม					ที่ดิน					อาคารและ สิ่งก่อสร้าง				
	Total	Land	Building	and construction	Other	vehicles	Office appliances	tools	fixed assets	Total	Land	Building	and construction	Other	vehicles	Office appliances	tools	fixed assets	Total	Land	Building	and construction	Other	vehicles	Office appliances	tools	fixed assets			
	10,034	15,960,286.3	4,466,680.9	3,196,837.3	4,846,630.2	3,154,757.7	66,790.3	221,553.0	27,036.8	15,458,366.1	4,628,253.7	3,229,823.9	4,532,164.6	2,764,972.7	92,334.2	197,984.1	12,833.0													
10 การผลิตเครื่องดื่ม	3,819	11,378,173.6	2,936,471.7	1,560,993.9	4,487,433.9	2,164,551.8	53,157.0	148,728.2	26,831.8	11,367,822.4	3,147,035.9	1,829,111.6	4,237,361.5	1,927,393.1	80,822.9	133,419.8	12,677.5	Manufacture of food products												
11 การผลิตเครื่องดื่ม	85	378,133.7	212,670.9	75,922.8	33,041.0	53,659.8	877.2	1,951.9	10.0	351,074.3	203,792.8	69,149.1	27,522.8	44,442.5	517.1	6,240.0	10.0	Manufacture of beverages												
13 การผลิตสิ่งทอ	3,337	1,575,185.7	552,377.9	780,185.7	10,244.7	212,162.8	1,904.6	18,310.0	-	1,403,941.8	544,318.0	667,500.4	8,498.5	167,675.9	1,618.5	13,930.6	-	Manufacture of textiles												
14 การผลิตเสื้อผ้าเครื่องแต่งกาย	806	398,127.3	117,027.1	194,690.8	35,090.8	42,581.3	387.3	8,260.0	90.0	350,988.2	113,555.1	167,245.7	27,853.6	35,178.5	332.1	6,563.3	60.0	Manufacture of wearing apparel												
15 การผลิตเครื่องหนังและผลิตภัณฑ์ที่เกี่ยวข้อง	38	33,164.2	7,511.9	9,354.1	6,053.3	9,156.2	700.0	388.8	-	28,839.1	7,400.3	8,101.9	4,840.5	7,628.9	586.0	281.6	-	Manufacture of leather and related products												
16 การผลิตไม้และผลิตภัณฑ์จากไม้และไม้เทียม (ยกเว้นเฟอร์นิเจอร์) การผลิตสิ่งของจากพลาสติกและวัสดุพลาสติกอื่น ๆ	1,032	584,041.0	151,302.2	230,938.3	31,503.6	158,982.7	1,000.0	10,314.2	-	505,807.3	140,964.8	194,430.1	28,550.3	132,782.0	1,000.0	8,080.0	-	Manufacture of wood and products of wood and cork (except furniture); - manufacture of articles of straw and plaiting materials												
18 การพิมพ์และการผลิตสิ่งพิมพ์ที่กึ่งอุตสาหกรรม	57	123,229.5	25,183.1	28,627.2	47,073.6	20,596.4	741.5	1,007.8	-	107,607.7	25,016.6	25,055.0	16,839.5	612.1	769.3	-	-	Printing and reproduction of recorded media												
20 การผลิตเคมีภัณฑ์และผลิตภัณฑ์เคมี	10	17,236.5	1,880.0	3,980.0	5,200.0	5,525.0	200.0	411.5	40.0	14,660.3	1,872.5	3,437.8	4,160.0	4,672.5	160.0	327.5	30.0	Manufacture of chemicals and chemical products												
21 การผลิตยานยนต์ เครื่องใช้ในบ้าน และผลิตภัณฑ์จากพลาสติกและผลิตภัณฑ์ที่ใช้กระดาษ	3	D	D	D	D	D	D	D	D	D	D	D	D	D	D	D	D	-	Manufacture of pharmaceuticals, medicinal chemical and botanical products											
22 การผลิตผลิตภัณฑ์ยางและพลาสติก	21	75,847.4	10,848.8	27,667.9	12,435.0	23,167.1	1,374.6	354.0	-	48,989.0	10,789.9	16,971.8	7,389.7	12,947.6	630.0	259.9	-	Manufacture of rubber and plastic products												
23 การผลิตสิ่งพิมพ์ที่อื่น ๆ ที่มาจากกระดาษ	107	696,659.6	250,106.8	113,272.3	99,720.4	220,661.0	1,756.0	11,143.1	-	604,767.2	254,318.0	104,721.0	82,163.9	212,119.3	1,729.2	9,715.9	-	Manufacture of other non-metallic mineral products												
24 การผลิตโลหะขั้นพื้นฐาน	3	D	D	D	D	D	D	D	D	D	D	D	D	D	D	D	D	-	Manufacture of basic metals											
25 การผลิตผลิตภัณฑ์โลหะและผลิตภัณฑ์ (ยกเว้นเครื่องจักรและอุปกรณ์)	312	405,208.1	114,201.4	89,835.0	49,256.7	134,401.3	3,388.3	14,125.4	-	353,360.1	113,143.9	73,678.3	39,632.0	110,361.6	3,270.8	13,273.5	-	Manufacture of fabricated metal products (except machinery and equipment)												
26 การผลิตผลิตภัณฑ์คอมพิวเตอร์ อิเล็กทรอนิกส์ และอุปกรณ์ที่ใช้ในทางทันตศาสตร์	4	4,099.9	466.7	1,066.6	1,386.6	1,000.0	-	180.0	-	3,835.9	456.7	950.0	1,493.3	800.0	-	136.0	-	Manufacture of computers, electronic and optical products												
27 การผลิตอุปกรณ์ไฟฟ้า	8	3,588.0	1,240.0	880.0	13.0	1,285.0	-	170.0	-	3,096.5	1,222.5	716.0	11.5	1,013.0	-	133.5	-	Manufacture of electrical equipment												
28 การผลิตเครื่องจักรและเครื่องมือ ซึ่งมิได้จัดประเภทไว้ในที่อื่น	10	16,050.0	3,000.0	4,275.0	3,700.0	4,675.0	-	400.0	-	13,942.3	2,980.0	3,573.8	3,170.0	3,947.5	-	271.0	-	Manufacture of machinery and equipment, n.e.c												
29 การผลิตยานยนต์ รถพ่วง และรถกึ่งพ่วง	14	10,702.5	1,471.4	2,062.1	1,393.4	5,369.4	45.7	351.4	9.0	9,083.5	1,455.4	1,807.1	1,130.3	4,370.7	29.9	283.7	6.4	Manufacture of motor vehicles, trailers and semi-trailers												
30 การผลิตอุปกรณ์ขนส่งอื่น ๆ	6	6,547.0	800.0	1,050.0	1,640.0	2,920.0	-	137.0	-	5,515.5	760.0	997.5	1,320.0	2,335.0	-	103.0	-	Manufacture of other transport equipment												
31 การผลิตเฟอร์นิเจอร์	72	93,601.2	18,344.9	21,876.3	10,806.8	40,071.3	300.0	2,203.0	-	80,121.9	17,900.6	18,623.5	8,747.7	32,844.7	240.0	1,765.4	-	Manufacture of furniture												
32 การผลิตสิ่งพิมพ์อื่น ๆ	182	95,164.8	24,585.5	36,119.1	3,215.0	28,737.6	874.0	1,633.6	-	83,006.0	24,178.5	31,440.7	2,408.0	23,638.2	701.9	1,238.6	-	Other manufactures												
33 การซ่อมแซมและติดตั้งเครื่องจักรและอุปกรณ์	55	21,374.5	4,375.0	4,287.5	2,335.0	9,200.0	-	1,121.0	56.0	21,680.9	4,322.5	3,977.5	2,076.0	10,311.4	-	944.5	49.0	Repair and installation of machinery and equipment												
37 การจัดการน้ำเสีย	26	11,393.2	1,794.0	2,522.0	-	7,072.0	-	5.2	-	10,133.5	1,794.0	2,128.1	-	6,208.8	-	2.6	-	Sewerage												
38 การเก็บรวบรวมของเสีย การบำบัด และกำจัดของเสีย รวมถึงการนำของเสียกลับมาใช้ใหม่	27	17,798.0	5,398.4	3,805.0	1,461.7	6,906.1	-	226.8	-	15,328.8	5,352.5	3,032.0	1,193.8	5,610.1	-	140.3	-	Waste collection, treatment and disposal activities; materials recovery												

หมายเหตุ : D หมายถึง ค้นคืนไม่ได้

Note : D means disclosure prohibited.

ที่มา : สำนักงานสถิติแห่งชาติ กระทรวงดิจิทัลเพื่อเศรษฐกิจและสังคม

Source : The 2017 Industrial Census, Bureau of Economic and Social Research, Ministry of Digital Economy and Society.

ตาราง 12 มูลค่าสินทรัพย์ถาวรที่เปลี่ยนแปลงระหว่าง มกราคม - ธันวาคม 2559 จำแนกตามหมวดย่อยอุตสาหกรรม

Table 12 Value of Fixed Assets Changed In January - December 2016 by Divisions of Industry

หมวดย่อยอุตสาหกรรม	จำนวน สถาน- ประกอบการ Number of establishments	รวม Total	มูลค่าสินทรัพย์ถาวรที่เปลี่ยนแปลง Change in value of fixed assets		Divisions of industry
			มูลค่าสินทรัพย์ ถาวรที่ซื้อหรือ ผลิตขึ้นเอง Value of new or cost producing of fixed assets	มูลค่าสินทรัพย์ ถาวรที่ขาย Value of disposal of fixed assets	
<b>รวม</b>	<b>10,034</b>	<b>466,858.1</b>	<b>466,852.9</b>	<b>2,005.3</b>	<b>Total</b>
10 การผลิตภัณฑอาหาร	3,819	438,837.7	437,396.9	1,440.8	Manufacture of food products
11 การผลิตเครื่องดื่ม	85	564.5	-	564.5	Manufacture of beverages
13 การผลิตสิ่งทอ	3,337	-	-	-	- Manufacture of textiles
14 การผลิตเสื้อผ้าเครื่องแต่งกาย	806	-	-	-	- Manufacture of wearing apparels
15 การผลิตเครื่องหนังและผลิตภัณฑ์ที่เกี่ยวข้อง	38	-	-	-	- Manufacture of leather and related products
16 การผลิตไม้และผลิตภัณฑ์จากไม้และไม้กอก (ยกเว้นเฟอร์นิเจอร์) การผลิตสิ่งของจากฟาง	1,032	-	-	-	- Manufacture of wood and products of wood and cork (except furniture); manufacture of articles of straw and plaiting materials
18 การพิมพ์และการผลิตซีดีซีดีบีเอ็นทีซีดีมูลด์	57	-	-	-	- Printing and reproduction of recorded media
20 การผลิตเคมีภัณฑ์และผลิตภัณฑ์เคมี	10	-	-	-	- Manufacture of chemicals and chemical products
21 การผลิตเภสัชภัณฑ์ เคมีภัณฑ์ที่ใช้รักษาโรค และผลิตภัณฑ์จากพืชและสัตว์ที่ใช้รักษาโรค	3	-	-	-	- Manufacture of pharmaceuticals, medicinal chemical and
22 การผลิตผลิตภัณฑ์ยางและพลาสติก	21	6,634.3	6,634.3	-	- Manufacture of rubber and plastic products
23 การผลิตผลิตภัณฑ์อื่นๆ ที่ทำจากแร่โลหะ	107	22,321.7	22,321.7	-	- Manufacture of other non-metallic mineral products
24 การผลิตโลหะขั้นมูลฐาน	3	-	-	-	- Manufacture of basic metals
25 การผลิตผลิตภัณฑ์โลหะประดิษฐ์(ยกเว้นเครื่องจักรและ	312	-	-	-	- Manufacture of fabricated metal products
26 การผลิตผลิตภัณฑ์คอมพิวเตอร์ อิเล็กทรอนิกส์ และอุปกรณ์ที่ใช้ในทางทัศนศาสตร์	4	-	-	-	- Manufacture of computers, electronic and optical products
27 การผลิตอุปกรณ์ไฟฟ้า	8	-	-	-	- Manufacture of electrical equipment
28 การผลิตเครื่องจักรและเครื่องมือซึ่งไม่ได้จัดประเภทไว้ในที่	10	-	-	-	- Manufacture of machinery and equipment, n.e.c
29 การผลิตยานยนต์ รถพ่วง และรถกึ่งพ่วง	14	500.0	500.0	-	- Manufacture of motor vehicles, trailers and semi-trailers
30 การผลิตอุปกรณ์ขนส่งอื่นๆ	6	-	-	-	- Manufacture of other transport equipment
31 การผลิตเฟอร์นิเจอร์	72	-	-	-	- Manufacture of furniture
32 การผลิตผลิตภัณฑ์อื่นๆ	182	-	-	-	- Other manufacturing
33 การซ่อมและการติดตั้งเครื่องจักรและอุปกรณ์	55	-	-	-	- Repair and installation of machinery and equipment
37 การจัดการน้ำเสีย	26	-	-	-	- Sewerage
38 การเก็บรวบรวมของเสียการบำบัด และการกำจัดของเสีย รวมถึงการนำของเสียกลับมาใช้ใหม่	27	-	-	-	- Waste collection, treatment and disposal activities;

หมายเหตุ : D หมายถึง ตัวเลขที่ไม่เปิดเผย

Note : D means disclosure prohibited.

ที่มา : สำนักงานอุตสาหกรรม พ.ศ.2560 จังหวัดบุรีรัมย์ สำนักงานสถิติแห่งชาติ กระทรวงดิจิทัลเพื่อเศรษฐกิจและสังคม

Source : The 2017 Industrial Census, Buri Ram Province, National Statistical Office, Ministry of Digital Economy and Society.

**ภาคผนวก ข**  
**แผนการเลือกตัวอย่างและการประมาณผล**

**โครงการสำมะโนอุตสาหกรรม พ.ศ. 2560 จังหวัดบุรีรัมย์**

**1. แผนการสุ่มตัวอย่าง**

**1.1 สถานประกอบการที่มีจำนวนคนทำงาน 1 – 10 คน**

ผลการสุ่มตัวอย่างที่ใช้เป็นแบบ Stratified Systematic Sampling โดยมีประเภทมาตรฐานอุตสาหกรรม (ประเทศไทย) ปี 2552 (Thailand Standard Industrial Classification: TSIC 2009) ในระดับกิจกรรมเป็นสตราตัมขนาดของสถานประกอบการเป็นสตราตัมย่อย และสถานประกอบการเป็นหน่วยตัวอย่าง

**1) การจัดสตราตัม**

ประเภทมาตรฐานอุตสาหกรรม (ประเทศไทย) ปี 2552 (Thailand Standard Industrial Classification: TSIC 2009) ในระดับกิจกรรมเป็นสตราตัมซึ่งมีทั้งสิ้น 409 สตราตัมและในแต่ละประเภทของกิจกรรมได้จำแนกสถานประกอบการตามขนาดของสถานประกอบการ ซึ่งวัดด้วยจำนวนคนทำงานออกเป็น 2 ขนาด หรือ 2 สตราตัมย่อยดังนี้

ขนาดของสถานประกอบการ	1	2
จำนวนคนทำงาน	1 - 5	6 - 10

**1.2 การเลือกตัวอย่าง**

ได้ทำการเลือกสถานประกอบการตัวอย่างในแต่ละสตราตัม และสตราตัมย่อย อย่างอิสระต่อกัน ด้วยวิธีการเลือกตัวอย่างแบบมีระบบ ได้จำนวนสถานประกอบการตัวอย่างทั้งสิ้น 923 แห่ง จากทั้งสิ้น 9,782 แห่ง

**2. สถานประกอบการที่มีจำนวนคนทำงานตั้งแต่ 11 คนขึ้นไป**

กำหนดให้ทุกสถานประกอบการเป็นหน่วยตัวอย่าง โดยให้ทำการแจกแจงนับสถานประกอบการทุกแห่ง จำนวนทั้งสิ้น 312 แห่ง โดยได้แบ่งสถานประกอบการตามขนาดของสถานประกอบการ ซึ่งวัดด้วยจำนวนคนทำงานออกเป็น 10 ขนาด ดังนี้

ขนาดของสถานประกอบการ	3	4	5	6	7	8	9	10	11	12
จำนวนคนทำงาน	11 - 15	16 - 20	21 - 25	26 - 30	31 - 50	51 - 100	101 - 200	201 - 500	501 - 1,000	≥ 1,001

**3. สรุป จำนวนสถานประกอบการที่ต้องแจกแจงนับทั้งสิ้น 1,235 แห่ง จากทั้งสิ้น 10,094 แห่ง ซึ่งกระจายไปตามขนาดของสถานประกอบการ เป็นดังนี้**

ขนาดของสถานประกอบการ	รวม	1	2	3	4	5	6	7	8	9	10	11	12
จำนวนสถานฯ ตัวอย่าง	1,235	753	107	93	78	29	38	40	23	6	4	1	-

#### 4. วิธีการประมาณผล ระดับจังหวัด

การเสนอผลการสำรวจ ได้เสนอผลในระดับจังหวัดโดยจำแนกตามการประกอบกิจกรรมทางเศรษฐกิจตามการจัดประเภทมาตรฐานอุตสาหกรรมประเทศไทย ปี 2552 (Thailand Standard Industrial Classification: TSIC-2009) ในระดับหมวดย่อยและขนาดของสถานประกอบการ ซึ่งวัดด้วยจำนวนคนทำงาน ออกเป็น 6 ขนาด (จากขนาดย่อยของสถานประกอบการ 12 ขนาด) ดังนี้

ขนาดของสถานประกอบการ	1	2	3	4	5	6
จำนวนคนทำงาน	1 - 15	16 - 25	26 - 30	31 - 50	51 - 200	≥ 200

ในการประมาณค่า กำหนดให้

$$q = 1, 2, 3, \dots, n_{jklmp} \quad (\text{สถานประกอบการตัวอย่าง})$$

$$p = 1, 2, 3, \dots, 12 \quad (\text{ขนาดย่อยของสถานประกอบการ})$$

$$m = 1, 2, 3, \dots, 409 \quad (\text{กิจกรรม})$$

$$l = 1, 2, 3, \dots, 164 \quad (\text{หมู่ย่อย})$$

$$k = 1, 2, 3, \dots, 78 \quad (\text{หมู่ใหญ่})$$

$$j = 1, 2, 3, \dots, 28 \quad (\text{หมวดย่อย})$$

##### 4.1 การประมาณค่ายอดรวมในระดับหมวดย่อย

1) สูตรการประมาณค่ายอดรวมของลักษณะที่ต้องการศึกษา  $X$  สำหรับสถานประกอบการที่มีจำนวนคนทำงาน 1 - 10 คน ( $p = 1, 2$ ) หมวดย่อย  $j$  คือ

$$\hat{X}'_j = \sum_{k=1}^{78} \sum_{l=1}^{164} \sum_{m=1}^{409} \sum_{p=1}^2 \hat{X}'_{jklmp} \dots \dots \dots (1)$$

โดยที่

$\hat{X}'_{jklmp}$  คือ ค่าประมาณยอดรวมของลักษณะที่ต้องการศึกษา  $X$  สำหรับสถานประกอบการที่มีขนาดของสถานประกอบการ  $p$  กิจกรรม  $m$  หมู่ย่อย  $l$  หมู่ใหญ่  $k$  หมวดย่อย  $j$  ซึ่ง

$$\hat{X}'_{jklmp} = w'_{jklmp} \sum_{q=1}^{n_{jklmp}} X_{jklmpq}$$

$X_{jklmpq}$  คือ ค่าของลักษณะที่ต้องการศึกษา  $X$  ของสถานประกอบการตัวอย่าง  $q$  ขนาดของสถานประกอบการ  $p$  กิจกรรม  $m$  หมู่ย่อย  $l$  หมู่ใหญ่  $k$  หมวดย่อย  $j$

$w'_{jklmp}$  คือ ค่าถ่วงน้ำหนักสำหรับสถานประกอบการที่มีขนาดของสถานประกอบการ  $p$  กิจกรรม  $m$  หมู่ย่อย  $l$  หมู่ใหญ่  $k$  หมวดย่อย  $j$  ซึ่ง

$$w'_{jklmp} = \frac{N_{jklmp}}{n'_{jklmp}}$$

$N_{jklmp}$  คือ จำนวนสถานประกอบการทั้งสิ้นสำหรับสถานประกอบการที่มีขนาดของสถานประกอบการ  $p$  กิจกรรม  $m$  หมู่ย่อย  $l$  หมู่ใหญ่  $k$  หมวดย่อย  $j$

$n'_{jklmp}$  คือ จำนวนสถานประกอบการตัวอย่างที่เจนนับได้ทั้งสิ้นสำหรับสถานประกอบการที่มีขนาดของสถานประกอบการ  $p$  กิจกรรม  $m$  หมู่ย่อย  $l$  หมู่ใหญ่  $k$  หมวดย่อย  $j$



2) สูตรการประมาณค่ายอดรวมของลักษณะที่ต้องการศึกษา  $X$  สำหรับสถานประกอบการที่มีจำนวนคนทำงาน ตั้งแต่ 11 คนขึ้นไป ( $p = 3, 4, 5, \dots, 12$ ) หมวดย่อย  $j$  คือ

$$\hat{X}_{jp} = \sum_{k=1}^{78} \sum_{l=1}^{164} \sum_{m=1}^{409} \hat{X}_{jklmp} \dots\dots\dots (2)$$

โดยที่

$\hat{X}_{jklmp}$  คือ ค่าประมาณยอดรวมของลักษณะที่ต้องการศึกษา  $X$  สำหรับสถานประกอบการที่มีขนาดของสถานประกอบการ  $p$  กิจกรรม  $m$  หมู่อย่อย  $l$  หมู่ใหญ่  $k$  หมวดย่อย  $j$  ซึ่ง

$$\hat{X}_{jklmp} = \frac{N_{jklmp}}{N'_{jklmp}} \sum_{q=1}^{n_{jklmp}} x_{jklmpq}$$

$x_{jklmpq}$  คือ ค่าของลักษณะที่ต้องการศึกษา  $X$  ของสถานประกอบการตัวอย่าง  $q$  ขนาดของสถานประกอบการ  $p$  กิจกรรม  $m$  หมู่อย่อย  $l$  หมู่ใหญ่  $k$  หมวดย่อย  $j$

$N_{jklmp}$  คือ จำนวนสถานประกอบการทั้งสิ้นสำหรับสถานประกอบการที่มีขนาดของสถานประกอบการ  $p$  กิจกรรม  $m$  หมู่อย่อย  $l$  หมู่ใหญ่  $k$  หมวดย่อย  $j$

$N'_{jklmp}$  คือ จำนวนสถานประกอบการที่แจ่งนับได้ทั้งสิ้นสำหรับสถานประกอบการที่มีขนาดของสถานประกอบการ  $p$  กิจกรรม  $m$  หมู่อย่อย  $l$  หมู่ใหญ่  $k$  หมวดย่อย  $j$

3) สูตรการประมาณค่ายอดรวมของลักษณะที่ต้องการศึกษา  $X$  สำหรับสถานประกอบการในหมวดย่อย  $j$  ของแต่ละขนาดของสถานประกอบการที่ต้องการนำเสนอผล จำนวน 6 ขนาดคือ

ขนาดของสถานประกอบการ	ค่าประมาณยอดรวม
1-15 คน ( $p=1,2,3$ )	$\hat{X}_{j1} = \sum_{p=1}^3 \hat{X}_{jp}$
16-25 คน ( $p=4,5$ )	$\hat{X}_{j2} = \sum_{p=4}^5 \hat{X}_{jp}$
26-30 คน ( $p=6$ )	$\hat{X}_{j3} = \hat{X}_{j6}$
31-50 คน ( $p=7$ )	$\hat{X}_{j4} = \hat{X}_{j7}$
51-200 คน ( $p=8,9$ )	$\hat{X}_{j5} = \sum_{p=8}^9 \hat{X}_{jp}$
>200 คน ( $p=10,11,12$ )	$\hat{X}_{j6} = \sum_{p=10}^{12} \hat{X}_{jp}$

#### 4.2 การประมาณค่าสัมประสิทธิ์ความแปรผันของค่าประมาณยอดรวม

1) สูตรการประมาณค่าความแปรปรวนของค่าประมาณยอดรวมของลักษณะที่ต้องการศึกษา  $x$  สำหรับสถานประกอบการที่มีจำนวนคนทำงาน 1 – 10 คนขึ้นไป ( $p = 1, 2$ ) ขนาดของสถานประกอบการ  $p$  หมวดย่อย  $j$  คือ

$$\hat{V}(\hat{X}'_{jklmp}) = N_{jklmp} (N_{jklmp} - n_{jklmp}) \frac{s_{jklmp}^2}{n_{jklmp}}$$

โดยที่

$$s_{jklmp}^2 = \frac{1}{n_{jklmp} - 1} \left[ \sum_{q=1}^{n_{jklmp}} x_{jklmpq}^2 - \frac{\left( \sum_{q=1}^{n_{jklmp}} x_{jklmpq} \right)^2}{n_{jklmp}} \right]$$

2) สูตรการประมาณค่าสัมประสิทธิ์ความแปรผันของค่าประมาณยอดรวมของลักษณะที่ต้องการศึกษา  $x$  สำหรับสถานประกอบการที่มีจำนวนคนทำงาน 1 – 10 คน ( $p = 1, 2$ ) หมวดย่อย  $j$  คือ

$$cv_j = \frac{\sqrt{\sum_{k=1}^{78} \sum_{l=1}^{164} \sum_{m=1}^{409} \sum_{p=1}^2 V(\hat{X}'_{jklmp})}}{\sum_{k=1}^{78} \sum_{l=1}^{164} \sum_{m=1}^{409} \sum_{p=1}^2 \hat{X}'_{jklmp}}$$

ตาราง 1 ค่า C.V. ของคนทำงาน ลูกจ้าง ค่าตอบแทนแรงงาน มูลค่าผลผลิต และค่าใช้จ่ายขั้นกลาง จำแนกตามหมวดย่อยอุตสาหกรรม

Table 1 C.V. of Number of Persons Engaged, Employees, Remuneration, Value of Gross Output, Intermediate Consumption by Division of Industry

รหัส Code	หมวดย่อยอุตสาหกรรม	จำนวน สถานประกอบการ Number of establishments	จำนวน คนทำงาน Number of persons engaged	ลูกจ้าง Employees		มูลค่าผลผลิต Value of gross output	ค่าใช้จ่าย ขั้นกลาง Intermediate consumption	Division of industry
				จำนวน Number	ค่าตอบแทน Remuneration			
	<b>รวม</b>	<b>10,034.0</b>	<b>21,432.0</b>	<b>8,028.0</b>	<b>449,050.7</b>	<b>21,511,823.6</b>	<b>14,188,784.5</b>	<b>Total</b>
10	การผลิตภัตตาคาร	3,819.0	7,018.0	1,319.0	94,129.7	10,001,882.6	65,152,181.6	Manufacture of food products
11	การผลิตเครื่องดื่ม	85.0	566.0	417.0	33,262.6	1,634,862.4	985,460.0	Manufacture of beverages
12	การผลิตภัตตาคาร	-	-	-	-	-	-	Manufacture of tobacco products
13	การผลิตเสื้อผ้าเครื่องแต่งกาย	3,337.0	5,935.0	2,100.0	29,251.3	389,975.2	217,968.0	Manufacture of textiles
14	การผลิตเครื่องหนังและผลิตภัณฑ์ที่เกี่ยวข้อง	806.0	1,127.0	222.0	11,540.7	230,462.7	132,842.8	Manufacture of wearing apparel
15	การผลิตเครื่องหนังและผลิตภัณฑ์ที่เกี่ยวข้อง	38.0	672.0	595.0	65,782.7	217,958.1	126,106.1	Manufacture of leather and related products
16	การผลิตไม้และผลิตภัณฑ์จากไม้และไม้ก๊อก (ยกเว้นเฟอร์นิเจอร์) การผลิตสิ่งของจากฟางและวัสดุจากสานอื่นๆ	1,032.0	2,555.0	1,229.0	17,151.1	271,974.2	172,917.6	Manufacture of wood and of products of wood and cork (except furniture); manufacture of articles of straw and plaiting materials
17	การผลิตกระดาษและผลิตภัณฑ์กระดาษ	-	-	-	-	-	-	Manufacture of paper and paper products
18	การพิมพ์และการผลิตสิ่งพิมพ์ที่กึ่งอัตโนมัติ	57.0	205.0	103.0	12,075.0	46,849.0	23,381.8	Printing and reproduction of recorded media
19	การผลิตถ่านโค้กและผลิตภัณฑ์จากการถลุงแร่เหล็ก	-	-	-	-	-	-	Manufacture of coke and refined petroleum products
20	การผลิตเคมีภัณฑ์และผลิตภัณฑ์เคมี	10.0	101.0	87.0	2,490.7	13,256.0	9,266.9	Manufacture of chemicals and chemical products
21	การผลิตเภสัชภัณฑ์ เคมีภัณฑ์ที่ใช้รักษาโรค และผลิตภัณฑ์จากพืชและสัตว์ที่ใช้รักษาโรค	3.0	4.0	-	-	64.6	46.1	Manufacture of pharmaceuticals, medicinal chemical and botanical products
22	การผลิตผลิตภัณฑ์ยางและพลาสติก	21.0	365.0	335.0	41,178.2	7,254,378.7	5,127,907.9	Manufacture of rubber and plastic products
23	การผลิตผลิตภัณฑ์อื่นๆ ที่ทำจากแร่โลหะ	107.0	682.0	483.0	61,857.6	951,891.6	585,405.0	Manufacture of other non-metallic mineral products
24	การผลิตโลหะขั้นมูลฐาน	3.0	13.0	9.0	729.1	15,703.0	7,644.1	Manufacture of basic metals
25	การผลิตผลิตภัณฑ์โลหะประดิษฐ์ (ยกเว้นเครื่องจักรและอุปกรณ์)	312.0	1,023.0	558.0	50,734.8	285,726.8	162,213.3	Manufacture of fabricated metal products (excepts machinery and equipment)
26	การผลิตผลิตภัณฑ์คอมพิวเตอร์ อิเล็กทรอนิกส์ และอุปกรณ์ที่ใช้ในทางทัศนศาสตร์	4.0	9.0	3.0	238.7	1,200.0	536.4	Manufacture of computers, electronic and optical products
27	การผลิตอุปกรณ์ไฟฟ้า	8.0	16.0	3.0	194.4	2,212.0	1,043.7	Manufacture of electrical equipment
28	การผลิตเครื่องจักรและเครื่องมือ ซึ่งมีได้จัดประเภทไว้ในที่อื่น	10.0	34.0	15.0	1,366.8	21,470.0	11,131.1	Manufacture of machinery and equipment, n.e.c
29	การผลิตยานยนต์ รถพ่วง และรถเก๋งพ่วง	14.0	45.0	26.0	2,624.2	11,259.6	6,699.5	Manufacture of motor vehicles, trailers and semi-trailers
30	การผลิตอุปกรณ์ขนส่งอื่นๆ	6.0	17.0	7.0	629.0	2,656.2	1,217.7	Manufacture of other transport equipment
31	การผลิตเฟอร์นิเจอร์	72.0	283.0	151.0	13,785.0	96,253.5	65,416.3	Manufacture of furniture
32	การผลิตผลิตภัณฑ์อื่นๆ	182.0	467.0	215.0	6,861.2	41,653.3	24,389.4	Other manufacturing
33	การซ่อมและการติดตั้งเครื่องจักรและอุปกรณ์	55.0	71.0	-	-	6,815.1	3,943.5	Repair and installation of machinery and equipment
37	การจัดการน้ำเสีย	26.0	31.0	-	-	3,816.8	2,176.2	Sewerage
38	การเก็บรวบรวมของเสีย การบำบัด และการกำจัดของเสีย รวมถึงการนำของเสียกลับมาใช้ใหม่	27.0	194.0	153.0	3,168.0	9,502.3	5,790.4	Waste collection, treatment and disposal activities; materials recovery
39	กิจกรรมการบำบัดและบริหารจัดการของเสียอื่นๆ	-	-	-	-	-	-	Remediation activities and other waste management services
58	การจัดพิมพ์จำหน่ายหรือเผยแพร่	-	-	-	-	-	-	Publishing activities

หมายเหตุ : D หมายถึง ตัวเลขที่ไม่เปิดเผย

Note : D means disclosure prohibited.

ที่มา : สำมะโนอุตสาหกรรม พ.ศ. 2560 จังหวัดบุรีรัมย์ สำนักงานสถิติแห่งชาติ กระทรวงดิจิทัลเพื่อเศรษฐกิจและ

Source : The 2016 Industrial Census, Buriram Province, National Bureau