



สำมะโนอุตสาหกรรม พ.ศ. 2560  
THE 2017 INDUSTRIAL CENSUS

จังหวัดบึงกาฬ  
BUENG KAN PROVINCE

สำนักงานสถิติแห่งชาติ  
กระทรวงดิจิทัลเพื่อเศรษฐกิจและสังคม

NATIONAL STATISTICAL OFFICE  
MINISTRY OF DIGITAL ECONOMY AND SOCIETY



สำมะโนอุตสาหกรรม พ.ศ. 2561

จังหวัดบึงกาฬ

THE 2018 INDUSTRIAL CENSUS

BUENGMKAN PROVINCE



สำนักงานสถิติแห่งชาติ

**หน่วยงานเจ้าของเรื่อง** สำนักงานสถิติจังหวัดบึงกาฬ  
โทรศัพท์ 0 4249 2503  
โทรสาร 0 4249 2504  
ไปรษณีย์อิเล็กทรอนิกส์ bungkan@nso.go.th

**หน่วยงานที่เผยแพร่** กองสถิติพยากรณ์  
สำนักงานสถิติแห่งชาติ  
ศูนย์ราชการเฉลิมพระเกียรติ 80 พรรษาฯ  
อาคารรัฐประศาสนภักดี ชั้น 2  
ถนนแจ้งวัฒนะ เขตหลักสี่ กรุงเทพฯ 10210  
โทรศัพท์ 0 2141 7498  
โทรสาร 0 2143 8132  
ไปรษณีย์อิเล็กทรอนิกส์ binfopub@nso.go.th

**ปีที่จัดพิมพ์** 2561

**จัดพิมพ์โดย** สำนักงานสถิติจังหวัดบึงกาฬ

## คำนำ

อุตสาหกรรมเป็นกิจกรรมทางเศรษฐกิจที่สำคัญของประเทศ สร้างรายได้ให้กับประเทศเป็นอย่างมาก อุตสาหกรรมในประเทศไทยกำลังเปลี่ยนผ่านภาคอุตสาหกรรมไปสู่ Industry 4.0 พัฒนตามนโยบายประเทศไทย 4.0 ซึ่งเป็นอุตสาหกรรมกำลังก้าวสู่การปฏิวัติครั้งใหม่ด้วยการนำนวัตกรรมและเทคโนโลยีสมัยใหม่เข้ามาเป็นกลไกขับเคลื่อนให้เกิดการพัฒนาในด้านต่าง ๆ ภายใน 20 ปี ข้างหน้า ปัจจุบันทุกประเทศบนโลกมีการเชื่อมต่อกันอย่างไร้พรมแดนในทุกมิติ ทั้งความร่วมมือทางการค้า ด้านการพัฒนาโครงสร้างพื้นฐาน และความร่วมมือทางด้านเศรษฐกิจและสังคม ย่อมเกิดการแข่งขันสูงขึ้นเรื่อยๆ ประเทศไทยจำเป็นต้องปรับตัวสู่การพัฒนาในยุคอุตสาหกรรม 4.0 ด้วยเพื่อเพิ่มศักยภาพของตนเองในการแข่งขัน ข้อมูลสถิติด้านอุตสาหกรรมการผลิต จึงมีความสำคัญมากใช้ในการวางแผนพัฒนา Industry 4.0 ในแต่ละด้าน สำนักงานสถิติแห่งชาติตระหนักถึงความสำคัญดังกล่าว จึงได้จัดทำสำมะโนอุตสาหกรรมขึ้น เพื่อให้ประเทศมีข้อมูลสถิติพื้นฐาน ที่สำคัญทางด้านอุตสาหกรรมการผลิตอย่างต่อเนื่อง เพื่อภาครัฐและเอกชนใช้ในการกำหนดนโยบายและวางแผนพัฒนาเศรษฐกิจ ด้านอุตสาหกรรมทั้งในระดับประเทศและระดับจังหวัดเพื่อเพิ่มศักยภาพในการแข่งขันในตลาดโลก

ในการจัดทำสำมะโนอุตสาหกรรม พ.ศ. 2560 ครั้งนี้ ได้กำหนดแผนการดำเนินงานเป็น 2 ขั้นตอน คือ ขั้นการเก็บรวบรวมข้อมูลพื้นฐานหรือการนับจุดสถานประกอบการทุกประเภท ซึ่งดำเนินการในปี 2559 และขั้นการเก็บรวบรวมข้อมูลรายละเอียดหรือการแจงนับสถานประกอบการในอุตสาหกรรมการผลิตดำเนินการในปี 2560

รายงานฉบับนี้ เป็นรายงานผลจากการเก็บรวบรวมข้อมูลรายละเอียดเฉพาะอุตสาหกรรมการผลิต ซึ่งจัดจำแนกประเภทสถานประกอบการตามการจัดมาตรฐานอุตสาหกรรมประเทศไทย ปี 2552 (Thailand Standard Industrial Classification: TSIC 2009) ที่ตั้งอยู่ในเขตเทศบาลและนอกเขตเทศบาลของจังหวัดบึงกาฬ โดยทำการเก็บรวบรวมข้อมูลในระหว่างเดือนเมษายน – กรกฎาคม 2560 ข้อมูลที่นำเสนอเป็นการดำเนินกิจการในรอบปี 2559 การนำเสนอผลนั้น ได้นำเสนอข้อมูลเป็น 2 ตอน คือ ตอนที่ 1 ข้อมูลทั่วไปของสถานประกอบการ และตอนที่ 2 ข้อมูลการดำเนินกิจการ จำแนกตามขนาดของสถานประกอบการ และจำแนกตามประเภทอุตสาหกรรม นอกจากนี้ข้อมูลสถิติดังกล่าวยังมีข้อมูลเกี่ยวกับข้อมูลจำแนกตามอำเภอ แต่ไม่ได้นำเสนอในรายงานฉบับนี้ ผู้สนใจสามารถติดต่อขอข้อมูลได้ที่สำนักงานสถิติจังหวัดบึงกาฬ

สำนักงานสถิติแห่งชาติ ใคร่ขอขอบคุณผู้ประกอบการและผู้เกี่ยวข้องทุกฝ่ายที่ได้ให้ความร่วมมือในการให้ข้อมูล ซึ่งข้อมูลที่ได้จะเป็นประโยชน์สำหรับผู้ใช้อข้อมูลทั้งภาครัฐบาลและภาคเอกชนต่อไป

## บทสรุปสำหรับผู้บริหาร

เนื่องจากบริบทของประเทศไทยมีการเปลี่ยนแปลงทั้งด้านเศรษฐกิจสังคมและการเมืองที่ส่งผลกระทบต่อภาคอุตสาหกรรมทำให้โครงสร้างการดำเนินธุรกิจและอุตสาหกรรมเปลี่ยนแปลงไป เช่น วิสาหกิจขนาดกลางและขนาดย่อม (SMEs) มีอัตราการขยายตัวเพิ่มขึ้นและมีธุรกิจทางการค้า การบริการ และอุตสาหกรรมใหม่ ๆ เกิดขึ้นเป็นต้น ซึ่งถือเป็นกลไกที่สำคัญต่อการเจริญเติบโตของระบบเศรษฐกิจของประเทศไทย ดังนั้นข้อมูลสถิติและสารสนเทศโครงสร้างขั้นพื้นฐานเกี่ยวกับการประกอบธุรกิจและอุตสาหกรรม จึงมีความสำคัญและจำเป็นสำหรับภาครัฐและเอกชนใช้ในการกำหนดนโยบายและวางแผนพัฒนาด้านเศรษฐกิจและอุตสาหกรรมทั้งในระดับประเทศและระดับท้องถิ่น เพื่อเพิ่มขีดความสามารถในการแข่งขันทางเศรษฐกิจในตลาดโลก

สำนักงานสถิติแห่งชาติ จัดทำสำมะโนอุตสาหกรรมทุก 10 ปี ตามข้อเสนอแนะขององค์การสหประชาชาติ และได้วางแผนเปลี่ยนเป็นจัดทำทุก 5 ปี เพื่อให้ประเทศไทยมีข้อมูลพื้นฐานที่สำคัญทางด้านอุตสาหกรรมการผลิตอย่างต่อเนื่องเพื่อใช้ในการวิเคราะห์และติดตามสถานการณ์ด้านเศรษฐกิจของประเทศและภูมิภาค ซึ่งที่ผ่านมาสำนักงานสถิติแห่งชาติจัดทำสำมะโนอุตสาหกรรมมาแล้ว 4 ครั้ง ในปี 2507 ปี 2540 ปี 2550 และปี 2555 สำหรับปี 2560 เป็นการจัดทำสำมะโนอุตสาหกรรมครั้งที่ 5 ของประเทศไทย

ในการจัดทำสำมะโนอุตสาหกรรม พ.ศ. 2560 ได้กำหนดแผนการดำเนินงานเป็น 2 ขั้นตอน คือ ขั้นการเก็บรวบรวมข้อมูลพื้นฐานหรือการนับจุดสถานประกอบการ ทุกประเภท ซึ่งดำเนินการในปี 2559 และขั้นการเก็บรวบรวม ข้อมูลรายละเอียดหรือการแจงนับสถานประกอบการในอุตสาหกรรมการผลิต ดำเนินการในปี 2560

สำหรับรายงานผลสำมะโนอุตสาหกรรม พ.ศ. 2560 ฉบับนี้เป็นผลการเก็บรวบรวมข้อมูลรายละเอียดเกี่ยวกับการประกอบกิจการของสถานประกอบการในปี 2559 ซึ่งจัดจำแนกประเภทสถานประกอบการตามการจัดประเภทมาตรฐานอุตสาหกรรมประเทศไทย ปี 2552 (TSIC2009) และดำเนินการเก็บรวบรวมข้อมูลระหว่างเดือน เมษายน - กรกฎาคม พ.ศ. 2560 ข้อมูลที่น่าเสนอเป็นข้อมูลของสถานประกอบการอุตสาหกรรม การผลิตทั่วประเทศที่ตั้งอยู่ในจังหวัดบึงกาฬ ซึ่งสรุปได้ดังนี้

### ● การเก็บรวบรวมข้อมูลพื้นฐาน: การนับจุด

โดยมีผลการเก็บรวบรวมข้อมูลพื้นฐานของสถานประกอบการที่ประกอบธุรกิจเกี่ยวกับธุรกิจทางการค้าธุรกิจทางการบริการ การผลิต การก่อสร้าง การขนส่งทางบกและสถานที่เก็บสินค้า กิจกรรมด้านข้อมูลข่าวสารและการสื่อสาร และกิจกรรมด้านโรงพยาบาลเอกชนในปี 2559 นั้นพบว่า มีสถานประกอบการจำนวนทั้งสิ้น 8,836 แห่งในจำนวนนี้ส่วนใหญ่หรือร้อยละ 45.8 ประกอบธุรกิจการค้าปลีก (ยกเว้นยานยนต์และจักรยานยนต์) รองลงมาประกอบธุรกิจที่พักแรมบริการอาหารและเครื่องดื่ม และธุรกิจด้านการผลิตมีสัดส่วนใกล้เคียงกัน คือ ร้อยละ 13.7 และ 13.1 ตามลำดับ สถานประกอบการการขนส่งและการขายปลีก-การซ่อมแซมยานยนต์และจักรยานยนต์ ร้อยละ 8.9 สำหรับกิจกรรมทางเศรษฐกิจในหมวดอื่น ๆ นอกเหนือจากที่กล่าวมาข้างต้นซึ่งประกอบด้วยกิจกรรมการค้าส่ง กิจกรรมการขนส่งทางบก สถานที่เก็บสินค้า กิจกรรมการก่อสร้าง กิจกรรมอสังหาริมทรัพย์ มีจำนวนเพียงเล็กน้อย มีสัดส่วนร้อยละ 1.4 - 2.2 กิจกรรมบริการด้านอื่น ๆ ร้อยละ 9.0 ร้อยละ (ภาพที่ 1)

ภาพที่ 1 จำนวนสถานประกอบการของข้อมูลพื้นฐาน  
จำแนกตามกิจกรรมทางเศรษฐกิจ



\*\* อื่นๆ หมายถึง การจัดการบำบัดน้ำเสีย ของเสียและสิ่งปฏิกูล ข้อมูล ข่าวสารและการสื่อสาร และโรงพยาบาลเอกชน

● ข้อมูลรายละเอียด: งานแรงงาน

1. จำนวนสถานประกอบการ

จากการเก็บรวบรวมข้อมูลรายละเอียดของสถานประกอบการที่ดำเนินกิจการอุตสาหกรรมการผลิตในหมวดใหญ่การผลิต การจัดหา การจัดการและบำบัดน้ำเสีย ของเสียและสิ่งปฏิกูล และหมวดย่อยการจัดพิมพ์จำหน่ายหรือเผยแพร่ ผลจากสำมะโนอุตสาหกรรม พ.ศ. 2560 ของจังหวัดบึงกาฬ มีจำนวนสถานประกอบการทั้งสิ้น 1,191 แห่ง มีอุตสาหกรรมสำคัญ คือ การผลิตผลิตภัณฑ์อาหาร 620 แห่ง (ร้อยละ 52.1) รองลงมาเป็นการผลิตไม้และผลิตภัณฑ์จากไม้และไม้ก๊อก 141 แห่ง (ร้อยละ 11.8) การผลิตผลิตภัณฑ์โลหะประดิษฐ์ 79 แห่ง (ร้อยละ 6.4) การผลิตผลิตภัณฑ์อื่น ๆ ที่จากโลหะ

67 แห่ง (ร้อยละ 5.62) และหมวดหมู่ย่อยอุตสาหกรรมอื่น ๆ 284 แห่ง (ร้อยละ 23.87) (ภาพที่ 2)

ภาพที่ 2 ร้อยละของสถานประกอบการอุตสาหกรรม  
การผลิต จำแนกตามหมวดย่อยอุตสาหกรรม

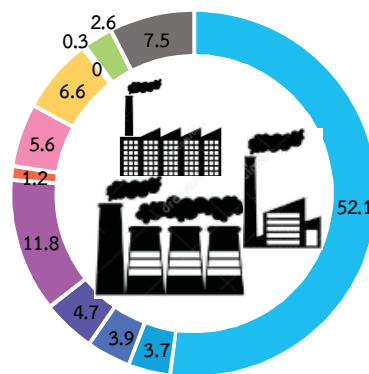

- หมวดย่อย 11 การผลิตเครื่องดื่ม
- หมวดย่อย 10 การผลิตผลิตภัณฑ์อาหาร
- หมวดย่อย 13 การผลิตสิ่งทอ
- หมวดย่อย 14 การผลิตเสื้อผ้าเครื่องแต่งกาย
- หมวดย่อย 16 การผลิตไม้และผลิตภัณฑ์จากไม้และไม้ก๊อก (ยกเว้นเฟอร์นิเจอร์) การผลิตสิ่งของจากพาง และวัสดุพลาสติกอื่นๆ
- หมวดย่อย 22 การผลิตผลิตภัณฑ์ยางและพลาสติก
- หมวดย่อย 23 การผลิตผลิตภัณฑ์อื่นๆ ที่ทำจากแร่โลหะ
- หมวดย่อย 25 การผลิตผลิตภัณฑ์โลหะประดิษฐ์ (ยกเว้นเครื่องจักรและอุปกรณ์)
- หมวดย่อย 26 การผลิตผลิตภัณฑ์คอมพิวเตอร์ อิเล็กทรอนิกส์ และอุปกรณ์ที่ใช้ในทางทัศนศาสตร์
- หมวดย่อย 31 การผลิตเฟอร์นิเจอร์
- หมวดย่อย 32 การผลิตผลิตภัณฑ์อื่นๆ
- หมวดย่อยอื่นๆ ได้แก่ 12, 15, 17-21, 24, 27-30, 33, 37-39 และ 58



ช

## 2. ขนาดของสถานประกอบการ

สถานประกอบการในจังหวัดบึงกาฬ ส่วนมากเป็นสถานประกอบการขนาดเล็ก ที่มีคนทำงาน 1-15 คน 1,155 แห่ง (ร้อยละ 97.0) คนทำงาน 16-25 คน 16 แห่ง (ร้อยละ 1.3) คนทำงาน 26-30 คน 1 แห่ง (ร้อยละ 0.1) คนทำงาน 31-50 คน และ คนทำงาน 51-200 คน มีจำนวน 11 แห่ง และ 5 แห่ง (ร้อยละ 0.9 และ 0.4) ส่วนสถานประกอบการมากกว่า 200 คน มี 3 แห่ง (ร้อยละ 0.3) (ภาพที่ 3)

ภาพที่ 3 จำนวนสถานประกอบการอุตสาหกรรมการผลิต จำแนกตามขนาดของสถานประกอบการ (จำนวนคนทำงาน)

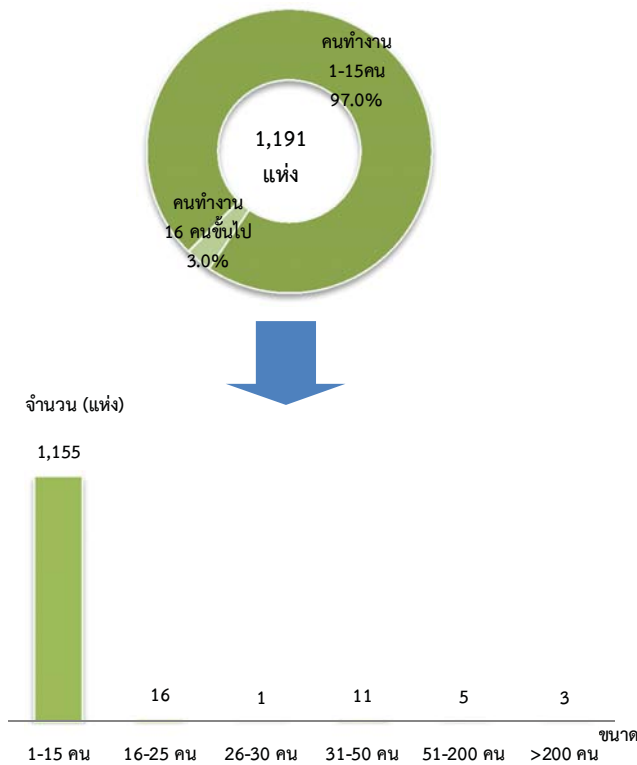

## 3. รูปแบบการจัดตั้งตามกฎหมาย

เมื่อพิจารณารูปแบบการจัดตั้งตามกฎหมาย พบว่า เป็นสถานประกอบการส่วนบุคคล 1,084 แห่ง (ร้อยละ 91.0) ส่วนราชการ รัฐวิสาหกิจ สหกรณ์ กลุ่มแม่บ้าน สมาคม มูลนิธิ และอื่น ๆ 83 แห่ง (ร้อยละ 7.0) บริษัทจำกัด บริษัทจำกัด (มหาชน) 17 แห่ง (ร้อยละ 1.4) และห้างหุ้นส่วนจำกัด ห้างหุ้นส่วนสามัญนิติบุคคล 7 แห่ง (ร้อยละ 0.6) (ภาพที่ 4)

ภาพที่ 4 ร้อยละของสถานประกอบการอุตสาหกรรมการผลิต จำแนกตามรูปแบบการจัดตั้งตามกฎหมาย

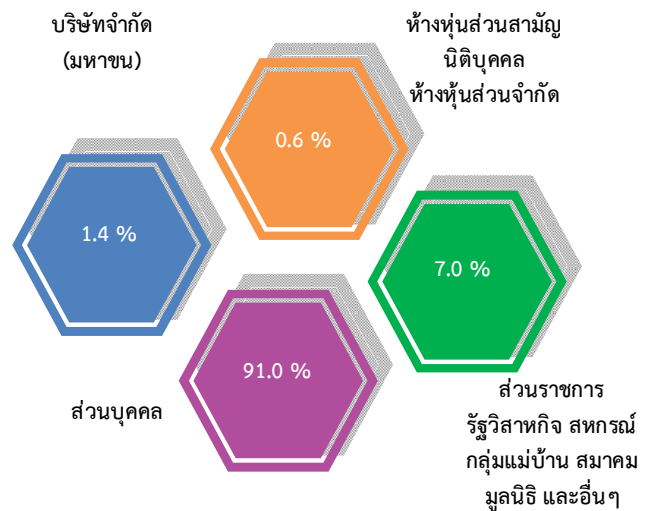

## 4. รูปแบบการจัดตั้งทางเศรษฐกิจ

พิจารณาตามรูปแบบการจัดตั้งทางเศรษฐกิจ พบว่า สถานประกอบการส่วนใหญ่เป็นสำนักงานแห่งเดียว 1,180 แห่ง (ร้อยละ 99.1) สำนักงานใหญ่ 6 แห่ง (ร้อยละ 0.5) และสำนักงานสาขา 5 แห่ง (ร้อยละ 0.4) (ภาพที่ 5)

ภาพที่ 5 ร้อยละของสถานประกอบการอุตสาหกรรม การผลิต จำแนกตามรูปแบบการจัดตั้ง ทางเศรษฐกิจ

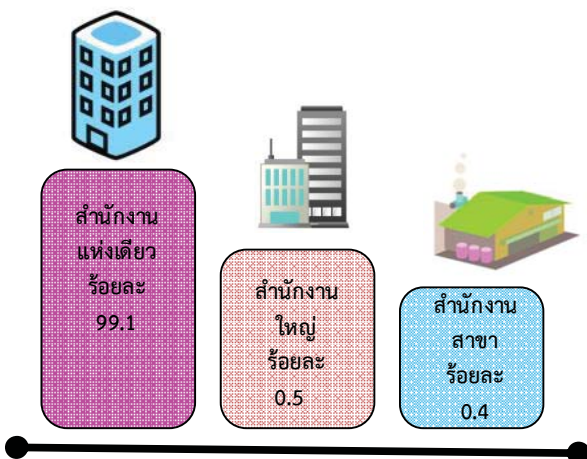

### 5. ระยะเวลาในการดำเนินการ

เมื่อพิจารณาตามระยะเวลาการดำเนินการของสถานประกอบการทั้งสิ้น 1,191 แห่ง สถานประกอบการที่ดำเนินการน้อยกว่า 5 ปีมีจำนวน 336 แห่ง (ร้อยละ 28.2) รองลงมาเป็นสถานประกอบการที่ดำเนินการ 10-19 ปี 311 แห่ง (ร้อยละ 26.1) สถานประกอบการที่ดำเนินการ 5-9 ปี 304 แห่ง (ร้อยละ 25.5) สำหรับสถานประกอบการที่ดำเนินการ 20-29ปี และมากกว่า 30 ปี มีจำนวน 102 และ 138 แห่ง (ร้อยละ 8.5 และ ร้อยละ 11.6) ตามลำดับ (ภาพที่ 6)

ภาพที่ 6 ร้อยละสถานประกอบการอุตสาหกรรมการผลิต จำแนกตามระยะเวลาดำเนินการ

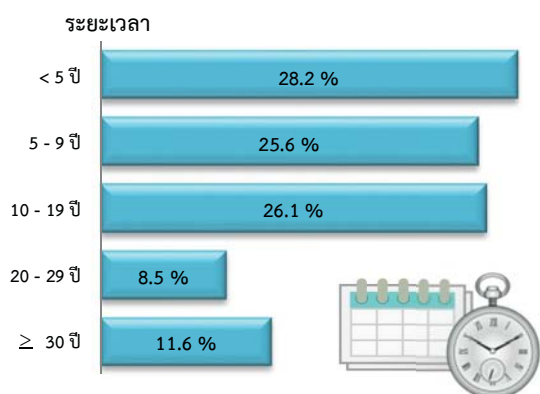

### 6. ทุนจดทะเบียน

เมื่อพิจารณาสถานประกอบการในจังหวัดบึงกาฬพบว่า เป็นสถานประกอบการที่มีมูลค่าทุนจดทะเบียน น้อยกว่า 10 ล้านบาท ร้อยละ 73.7 สถานประกอบการที่มีมูลค่าทุนจดทะเบียน 10-99 ล้านบาท ร้อยละ 15.8 และสถานประกอบการที่มีมูลค่าทุนจดทะเบียนมากกว่า 100 ล้านบาท ร้อยละ 10.5 (ภาพที่ 7)

ภาพที่ 7 ร้อยละของสถานประกอบการอุตสาหกรรม การผลิต จำแนกตามทุนจดทะเบียน

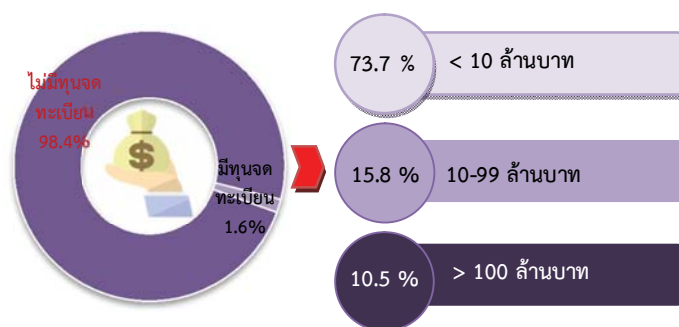

### 8. อัตราการใช้กำลังการผลิต

เมื่อพิจารณาการใช้อัตรากำลังการผลิตของสถานประกอบการอุตสาหกรรมการผลิต พบว่าสถานประกอบการที่มีกำลังการผลิต 50-79 เปอร์เซ็นต์ มีจำนวน 630 แห่ง (ร้อยละ 53.0) รองลงมาเป็นสถานประกอบการที่กำลังการผลิตมากกว่า 80 เปอร์เซ็นต์ 470 แห่ง (ร้อยละ 39.4) และสถานประกอบการที่มีอัตราการผลิตน้อยกว่า 50 เปอร์เซ็นต์ 91 แห่ง (ร้อยละ 7.6) (ภาพที่ 8)



ณ

ภาพที่ 8 ร้อยละของสถานประกอบการอุตสาหกรรม การผลิต จำแนกตามอัตราการใช้กำลังการผลิต

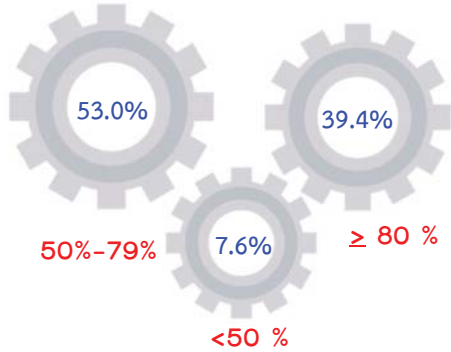

อัตราการใช้กำลังการผลิต หมายถึง สัดส่วนระหว่างปริมาณผลผลิตจริงกับกำลังการผลิตสูงสุดที่สามารถผลิตได้ในเวลาหนึ่ง คาบ โดยปริมาณการผลิตจริงหารด้วยกำลังการผลิต

### 9. คนทำงานและลูกจ้าง

เมื่อพิจารณาคนทำงานและลูกจ้างตามหมวดย่อยอุตสาหกรรม ของสถานประกอบการในจังหวัดบึงกาฬ พบว่า อุตสาหกรรมการผลิตผลิตภัณฑ์อาหาร มีจำนวนคนทำงาน 1,672 คน ในจำนวนนี้เป็นลูกจ้าง 535 คน รองลงมาเป็นอุตสาหกรรมการผลิตผลิตภัณฑ์ยางและพลาสติก จำนวน 1,606 คน เป็นลูกจ้าง 1,586 คน อุตสาหกรรมการผลิตไม้และผลิตภัณฑ์จากไม้และไม้ก๊อก 715 คน เป็นลูกจ้าง 542 คน อุตสาหกรรมการผลิตเครื่องดื่มจำนวน 267 คน เป็นลูกจ้าง 184 คน และอุตสาหกรรมการผลิตผลิตภัณฑ์โลหะประดิษฐ์ มีจำนวน 255 คน เป็นลูกจ้าง 92 คน ที่เหลือปฏิบัติงานในอุตสาหกรรมย่อยจากที่กล่าวมาข้างต้น

เมื่อพิจารณาจำนวนคนทำงานและการจ้างงาน ตามขนาดของสถานประกอบการพบว่า สถานประกอบการที่มีคนทำงาน 1-15 คน มีคนทำงานมากที่สุดจำนวน 2,826 คน ในจำนวนนี้ลูกจ้าง 790 คน รองลงมาเป็นสถานประกอบการขนาด 31-50 คน มีจำนวนคนทำงาน 425 คน ลูกจ้าง 416 คน สถานประกอบการที่มีขนาดใหญ่มีคนทำงาน 51-200 คน มีคนทำงาน 399 คน ลูกจ้าง 397 คน และ

สถานประกอบการที่มีคนทำงาน 16-25 คน มีคนทำงานจำนวน 318 คนเป็นลูกจ้าง 280 คน (ภาพที่ 9)

ภาพที่ 9 คนทำงานและลูกจ้างของสถานประกอบการอุตสาหกรรมการผลิต จำแนกตามหมวดย่อยอุตสาหกรรม

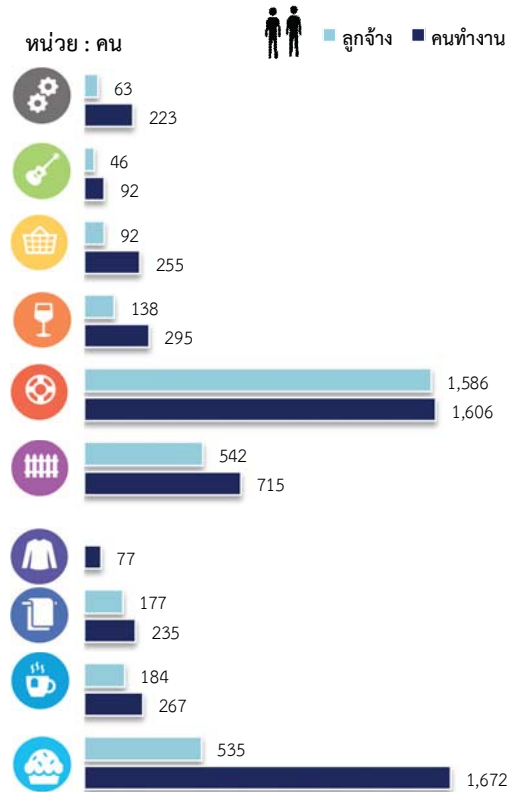

หมายเหตุ : คนทำงาน หมายถึง เจ้าของกิจการทำงานส่วน คนทำงานโดยไม่ได้รับค่าจ้างเงินเดือนและลูกจ้าง

### 10. ค่าตอบแทนแรงงาน

เมื่อพิจารณาค่าตอบแทนแรงงานตามหมวดย่อยอุตสาหกรรมในจังหวัดบึงกาฬ พบว่า อุตสาหกรรมการผลิตผลิตภัณฑ์ยางและพลาสติกมีมูลค่าตอบแทนสูงสุด มูลค่า 189,028 พันบาท รองลงมาเป็นอุตสาหกรรมการผลิตผลิตภัณฑ์อาหาร มูลค่า 21,976 พันบาท อุตสาหกรรมผลิตไม้และผลิตภัณฑ์จากไม้และไม้ก๊อก มูลค่า 18,999 พันบาท และอุตสาหกรรมการผลิตผลิตภัณฑ์อื่น ๆ ที่ทำจากแร่โลหะ มูลค่า 14,662 พันบาท ที่เหลือเป็น

ค่าตอบแทนในหมวดอุตสาหกรรมต่าง ๆ ที่นอกเหนือจากที่กล่าวมาข้างต้น

ภาพที่ 10 ค่าตอบแทนแรงงานของสถานประกอบการอุตสาหกรรมการผลิต จำแนกตามหมวดย่อยอุตสาหกรรม

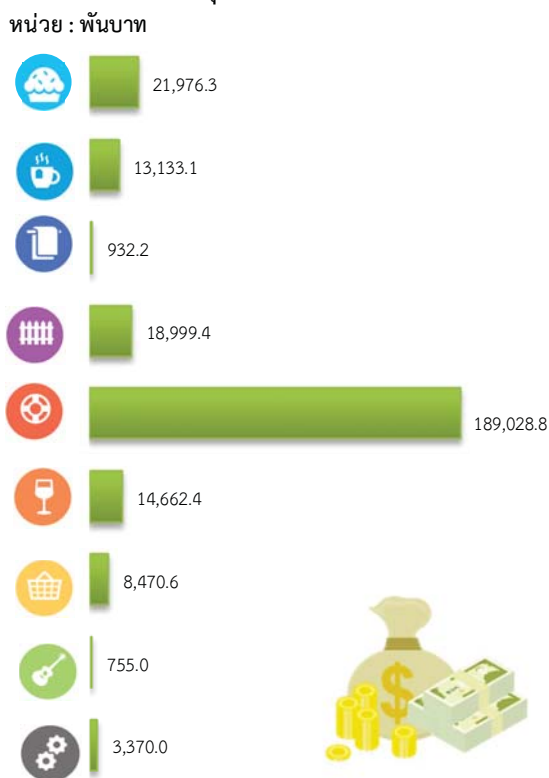

### 11. มูลค่าผลผลิต ค่าใช้จ่ายชั้นกลาง และมูลค่าเพิ่ม

การประกอบอุตสาหกรรมการผลิตของจังหวัดบึงกาฬ มีมูลค่าผลผลิตรวมทั้งสิ้นประมาณ 5,827,326.5 พันบาท เป็นค่าใช้จ่ายชั้นกลางประมาณ 4,073,326.3 พันบาท และมีมูลค่าเพิ่มประมาณ 1,753,948.2 พันบาท หากพิจารณามูลค่าเพิ่มตามหมวดย่อยอุตสาหกรรม พบว่า การผลิตผลิตภัณฑ์ยางและพลาสติกมีมูลค่าเพิ่ม 1,507,084.5 พันบาท รองลงมาเป็นการผลิตผลิตภัณฑ์อาหารมีมูลค่า 63,829.5 พันบาท และการผลิตผลิตภัณฑ์อื่นที่ทำจากแร่โลหะมีมูลค่า

มูลค่าเพิ่ม คำนวณโดย มูลค่าผลผลิต หักด้วยค่าใช้จ่ายชั้นกลาง  
 มูลค่าผลผลิต หมายถึง รายรับของสถานประกอบการในรอบปี 2559  
 ค่าใช้จ่ายชั้นกลาง หมายถึง รายจ่ายที่ใช้ในการดำเนินการในบวการผลิตของสถานประกอบการในรอบปี 2559

44,664.2 พันบาท สำหรับมูลค่าเพิ่มที่เหลืออยู่นอกเหนือจากที่กล่าวมาข้างต้น

เมื่อพิจารณามูลค่าเพิ่มสถานประกอบการ การผลิตตามขนาดของสถานประกอบการพบว่า สถานประกอบการที่มีคนทำงาน 21-200 คน มีมูลค่าเพิ่ม 472,863.7 พันบาท สถานประกอบการขนาด 1-15 คน มีมูลค่าเพิ่ม 190,153.5 พันบาท สถานประกอบการขนาด 31-50 มีมูลค่าเพิ่ม 41,273.1 พันบาท และสถานประกอบการขนาด 16-25 คน มีมูลค่าเพิ่ม 13,110.6 พันบาท

ภาพที่ 11 มูลค่าเพิ่มของสถานประกอบการอุตสาหกรรมการผลิต จำแนกตามหมวดย่อยอุตสาหกรรม



● ปัญหาในการดำเนินกิจการ

สถานประกอบการอุตสาหกรรมการผลิตประมาณร้อยละ 52.5 รายงานว่าไม่มีปัญหาในการดำเนินกิจการ และร้อยละ 47.5 รายงานว่ามีปัญหาในการดำเนินกิจการ โดยปัญหาในการดำเนินกิจการ 5 อันดับแรก คือ ร้อยละ 36.3 รายงานว่ามีปัญหาเกี่ยวกับเศรษฐกิจไม่ดี/ชะลอตัว ร้อยละ 35.8 รายงานว่ามีปัญหาเกี่ยวกับคู่แข่งในอุตสาหกรรมมากขึ้น ร้อยละ 25.2 มีปัญหาเกี่ยวกับต้นทุนการผลิตที่สูงขึ้น ร้อยละ 24.3 มีปัญหาขาดแคลนเงินทุน/หมุนเวียนในการประกอบการ และร้อยละ 8.2 มีปัญหาเกี่ยวกับการขาดแคลนแรงงาน

ภาพที่ 12 ร้อยละของสถานประกอบการอุตสาหกรรมการผลิต จำแนกตามการมีปัญหาในการดำเนินกิจการ 5 อันดับแรก



● ความช่วยเหลือที่ต้องการจากหน่วยงานของรัฐ

สถานประกอบการอุตสาหกรรมการผลิตในจังหวัดบึงกาฬ รายงานว่าไม่ต้องการให้ภาครัฐช่วยเหลือร้อยละ 56.0 ในขณะที่ร้อยละ 44.0 ต้องการให้ภาครัฐช่วยเหลือ โดยความต้องการให้รัฐช่วยเหลือ 5 อันดับแรก คือ ส่งเสริมการลงทุนให้แก่ผู้ประกอบการ ร้อยละ 28.2 รองลงมาต้องการให้ช่วยเหลือแหล่งเงินกู้ดอกเบี้ยต่ำ ร้อยละ 23.3 ช่วยขยายตลาดรับซื้อผลผลิต ส่งเสริมการส่งออก ร้อยละ 19.8 ลดต้นทุนการผลิต ร้อยละ 12.6 และจัดหาฝึกอบรม และพัฒนาฝีมือแรงงาน ร้อยละ 4.4

ภาพที่ 13 ร้อยละของสถานประกอบการอุตสาหกรรมการผลิต จำแนกตามความต้องการให้ภาครัฐช่วยเหลือ 5 อันดับแรก

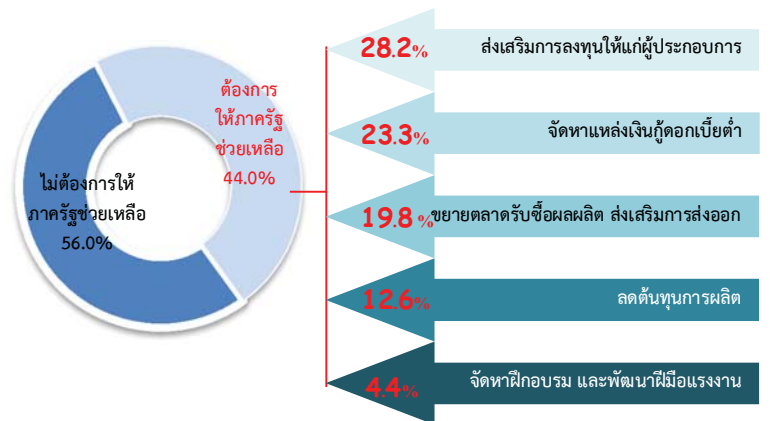

# สารบัญ

คำนำ

บทสรุปสำหรับผู้บริหาร

สารบัญแผนภาพ

สารบัญตาราง

บทที่ 1 บทนำ

- 1.1 ความเป็นมา
- 1.2 วัตถุประสงค์
- 1.3 ประโยชน์ที่คาดว่าจะได้รับ

บทที่ 2 ระเบียบวิธีสถิติ

- 2.1 ประชากรเป้าหมาย
- 2.2 เวลาอ้างอิง
- 2.3 คำนิยาม
- 2.4 แผนการสุ่มตัวอย่าง
- 2.5 รายการข้อมูลที่เก็บรวบรวม
- 2.6 การเก็บรวบรวมข้อมูลรายละเอียด
- 2.7 การประมวลผลข้อมูล
- 2.8 การปิดตัวเลข
- 2.9 ความคลาดเคลื่อนของข้อมูล
- 2.10 การนำเสนอผลข้อมูล

บทที่ 3 ผลการสำมะโน

- 3.1 ข้อมูลทั่วไปของสถานประกอบการอุตสาหกรรมการผลิต
- 3.2 ข้อมูลสถิติที่สำคัญจำแนกตามขนาดของสถานประกอบการและหมวดย่อยอุตสาหกรรม

ภาคผนวก

ภาคผนวก ก ตารางสถิติ

ตอนที่ 1 ข้อมูลทั่วไปของสถานประกอบการ

- จำแนกตามขนาดของสถานประกอบการ
- จำแนกตามหมวดย่อยอุตสาหกรรม

ตอนที่ 2 ข้อมูลการดำเนินงานกิจการของสถานประกอบการ

- จำแนกตามขนาดของสถานประกอบการ
- จำแนกตามหมวดย่อยอุตสาหกรรม

ภาคผนวก ข แผนการเลือกตัวอย่างและการประมาณผล

## สารบัญแนภาพ

		หน้า
ภาพที่ 1	จำนวนสถานประกอบการของข้อมูลพื้นฐาน จำแนกตามกิจกรรมทางเศรษฐกิจ	ฉ
ภาพที่ 2	ร้อยละของสถานประกอบการอุตสาหกรรมการผลิต จำแนกตามหมวดย่อยอุตสาหกรรม	ฉ
ภาพที่ 3	จำนวนสถานประกอบการอุตสาหกรรมการผลิต จำแนกตามขนาดของสถานประกอบการ (จำนวนคนทำงาน)	ช
ภาพที่ 4	ร้อยละของสถานประกอบการอุตสาหกรรมการผลิต จำแนกตามรูปแบบการตั้งตามกฎหมาย	ช
ภาพที่ 5	ร้อยละของสถานประกอบการอุตสาหกรรมการผลิต จำแนกตามรูปแบบการตั้งทางเศรษฐกิจ	ช
ภาพที่ 6	ร้อยละของสถานประกอบการอุตสาหกรรมการผลิต จำแนกตามระยะเวลาดำเนินกิจการ	ช
ภาพที่ 7	ร้อยละของสถานประกอบการอุตสาหกรรมการผลิต จำแนกตามทุนจดทะเบียน	ช
ภาพที่ 8	ร้อยละของสถานประกอบการอุตสาหกรรมการผลิต จำแนกตามอัตราการใช้กำลังการผลิต	ฉ
ภาพที่ 9	คนทำงานและลูกจ้างของสถานประกอบการอุตสาหกรรมการผลิต จำแนกตามหมวดย่อยอุตสาหกรรม	ฉ
ภาพที่ 10	ค่าตอบแทนแรงงานของสถานประกอบการอุตสาหกรรมการผลิต จำแนกตามหมวดย่อยอุตสาหกรรม	ญ
ภาพที่ 11	มูลค่าเพิ่มของสถานประกอบการอุตสาหกรรมการผลิต จำแนกตามหมวดย่อยอุตสาหกรรม	ญ
ภาพที่ 12	ร้อยละของสถานประกอบการอุตสาหกรรมการผลิต จำแนกตามการมีปัญหาในการดำเนินกิจการ 5 อันดับแรก	ฎ
ภาพที่ 13	ร้อยละของสถานประกอบการอุตสาหกรรมการผลิต จำแนกตามความต้องการให้ภาครัฐช่วยเหลือ 5 อันดับแรก	ฎ

## สารบัญตาราง

		หน้า
ตาราง 3.1	จำนวนและร้อยละของสถานประกอบการอุตสาหกรรมการผลิต จำแนกตามอำเภอ	11
ตาราง 3.2	จำนวนและร้อยละของสถานประกอบการอุตสาหกรรมการผลิต จำแนกตาม หมวดย่อยอุตสาหกรรม	12
ตาราง 3.3	จำนวนและร้อยละสถานประกอบการอุตสาหกรรมการผลิต จำแนกตาม ลักษณะของสถานประกอบการ	13
ตาราง 3.4	คนทำงาน ลูกจ้าง และค่าตอบแทนแรงงาน จำแนกตามขนาดของ สถานประกอบการ และหมวดย่อยอุตสาหกรรม	15
ตาราง 3.5	มูลค่าผลผลิต ค่าใช้จ่ายขั้นกลางและมูลค่าเพิ่มของสถานประกอบการ อุตสาหกรรมการผลิต จำแนกตามขนาดของสถานประกอบการและหมวดย่อย อุตสาหกรรม	17
ตาราง 3.6	มูลค่าผลผลิต และมูลค่าเพิ่มเฉลี่ยต่อสถานประกอบการและต่อคนทำงาน จำแนกตามขนาดของสถานประกอบการ และหมวดย่อยอุตสาหกรรม	19



# บทที่ 1

## บทนำ

### 1.1 ความเป็นมา

สำนักงานสถิติแห่งชาติ ได้จัดทำสำมะโนอุตสาหกรรมทุก 10 ปี ตามข้อเสนอแนะขององค์การสหประชาชาติ เพื่อให้ประเทศมีข้อมูลพื้นฐานที่สำคัญทางด้านอุตสาหกรรมการผลิตอย่างต่อเนื่อง เนื่องจากความผันผวนของเศรษฐกิจโลกทำให้โครงสร้างการดำเนินธุรกิจและอุตสาหกรรมมีการเปลี่ยนแปลงรวดเร็วทำให้หน่วยงานหลักด้านเศรษฐกิจของประเทศ ได้แก่ สำนักงานเศรษฐกิจอุตสาหกรรม กระทรวงอุตสาหกรรม สำนักงานคณะกรรมการพัฒนาการเศรษฐกิจและสังคมแห่งชาติ ธนาคารแห่งประเทศไทย และกระทรวงพาณิชย์ มีความจำเป็นต้องใช้ข้อมูลที่ทันสมัยเพื่อใช้ในการวิเคราะห์และติดตามสถานการณ์ด้านเศรษฐกิจของประเทศและภูมิภาค จึงขอให้สำนักงานสถิติแห่งชาติจัดทำสำมะโนอุตสาหกรรมจากทุก 10 ปี เป็นจัดทำทุก 5 ปี ประกอบกับประเทศต่าง ๆ ส่วนใหญ่ได้มีการจัดทำสำมะโนด้านเศรษฐกิจทุก 5 ปี โดยในปี 2555 สำนักงานสถิติแห่งชาติ ได้วางแผนปรับการจัดทำสำมะโนอุตสาหกรรมเป็นประจำทุก 5 ปี จึงบูรณาการดำเนินการไปพร้อมกับสำมะโนธุรกิจทางการค้าและธุรกิจทางการบริการ ภายใต้ชื่อ “สำมะโนธุรกิจและอุตสาหกรรม” ซึ่งสำมะโนอุตสาหกรรมจัดทำมาแล้ว 4 ครั้ง ในปี 2507 ปี 2540 ปี 2550 และ ปี 2555 สำหรับในปี 2560 จะครบรอบ 5 ปี ในการจัดทำสำมะโนอุตสาหกรรมซึ่งนับเป็นครั้งที่ 5 ของประเทศไทย

สำหรับการจัดทำสำมะโนอุตสาหกรรม พ.ศ. 2560 ได้กำหนดแผนการดำเนินงานเป็น 2 ขั้นตอน คือ ขั้นการเก็บรวบรวมข้อมูลพื้นฐานหรือการนับจุดสถานประกอบการทุกประเภท ดำเนินการในปี 2559 และขั้นการเก็บรวบรวมข้อมูลรายละเอียดหรือการแจงนับ สถานประกอบการในอุตสาหกรรมการผลิต ซึ่งดำเนินการในปี 2560

### 1.2 วัตถุประสงค์

1.2.1 เพื่อเก็บรวบรวมข้อมูลพื้นฐานที่แสดงให้เห็นโครงสร้าง และการกระจายตัวของสถานประกอบการประเภทต่าง ๆ เช่น สถานประกอบการธุรกิจทางการค้า ธุรกิจทางการบริการ อุตสาหกรรมการผลิต การก่อสร้าง การขนส่งทางบก สถานที่เก็บสินค้า กิจกรรมด้านข้อมูลข่าวสารและการสื่อสาร และโรงพยาบาลเอกชน เป็นต้น

1.2.2 เพื่อเก็บรวบรวมรายละเอียดการดำเนินงานของสถานประกอบการเกี่ยวกับจำนวน และขนาดของสถานประกอบการ ประเภทอุตสาหกรรม จำนวนคนทำงาน ลูกจ้าง ค่าตอบแทนแรงงาน ค่าใช้จ่ายในการผลิต และดำเนินงาน มูลค่าขายผลผลิตและรายรับ ส่วนเปลี่ยนแปลงของวัตถุดิบ และสินค้าคงเหลือมูลค่าสินทรัพย์ถาวรของสถานประกอบการ และข้อมูลอื่น ๆ ที่เกี่ยวข้องกับอุตสาหกรรมการผลิต

### 1.3 ประโยชน์ที่คาดว่าจะได้รับ

ข้อมูลที่ได้จะเป็นประโยชน์สำหรับผู้ใช้อข้อมูลทั้งในภาครัฐและเอกชน ดังนี้

#### ภาครัฐ :

1.3.1 ใช้ในการวางแผนและกำหนดนโยบายพัฒนาเศรษฐกิจด้านอุตสาหกรรมการผลิต ทั้งในระดับประเทศและระดับท้องถิ่น เพื่อเสริมสร้างศักยภาพของอุตสาหกรรมให้สามารถแข่งขันได้ในเวทีการค้าโลก

1.3.2 ใช้ในการจัดทำดัชนีชี้วัดภาวะเศรษฐกิจและภาวะการดำเนินกิจการ เช่น ผลิตภัณท์มวลรวม ตารางปัจจัยการผลิตและผลผลิตของประเทศ สัดส่วนแรงงานในภาคการผลิต การบริการ เป็นต้น

1.3.3 ใช้ในการจัดทำแผนวิเคราะห์สถานการณ์ในการส่งเสริมวิสาหกิจขนาดกลางและขนาดย่อมของประเทศ

1.3.4 ใช้ประกอบการพิจารณากำหนดนโยบาย ออกกฎหมายและมาตรการต่าง ๆ เพื่อส่งเสริมและกำหนดทิศทางการประกอบธุรกิจทางการค้า ธุรกิจทางการบริการ และอุตสาหกรรมการผลิต ให้เป็นไปตามแนวนโยบายที่กำหนดไว้

1.3.5 เป็นข้อมูลพื้นฐานในการวางแผนจัดหาโครงสร้างพื้นฐาน (Infrastructure) เพื่อสนับสนุนอุตสาหกรรมการผลิตของประเทศ

1.3.6 ใช้ในการพัฒนาระบบข้อมูลเพื่อการวางแผนเตือนภัยทางเศรษฐกิจและสังคม

1.3.7 ใช้ประโยชน์ในทางสถิติเพื่อจัดทำกรอบตัวอย่าง สำหรับการเก็บรวบรวมข้อมูลจากสถานประกอบการของหน่วยสถิติต่าง ๆ

#### ภาคเอกชน :

1.3.8 ผู้ประกอบการใช้ข้อมูลพื้นฐานและข้อมูลการดำเนินงานกิจการ เป็นเครื่องมือสำหรับการวิเคราะห์สถานการณ์ด้านเศรษฐกิจ รวมทั้งการวางแผนตัดสินใจเกี่ยวกับการลงทุนขยายกิจการ/สาขา บริหารและควบคุมการดำเนินงานกิจการในด้านต่าง ๆ ให้มีประสิทธิภาพยิ่งขึ้น

1.3.9 ใช้ข้อมูลเป็นมาตรฐานเพื่อเปรียบเทียบผลการดำเนินงานของตนเองกับกิจการอื่นๆ ในอุตสาหกรรมประเภทเดียวกันหรือขนาดต่างๆ

1.3.10 สำหรับนักวิชาการ นักวิจัย และสถาบันการศึกษา นำไปศึกษาวิเคราะห์ต่อยอดสร้างนวัตกรรม เพื่อสนับสนุน ส่งเสริม และพัฒนาธุรกิจทางการค้า ธุรกิจทางการบริการและอุตสาหกรรมการผลิตที่อยู่ในความสนใจและเรื่องต่าง ๆ ที่เกี่ยวข้อง

## บทที่ 2 ระเบียบวิธีสถิติ

### 2.1 ประชากรเป้าหมาย

สถานประกอบการที่อยู่ในขอบข่ายสำมะโนครั้งนี้ ได้แก่ สถานประกอบการทั่วประเทศที่ดำเนินกิจกรรมเกี่ยวกับการผลิต การจัดหา การจัดการและการบำบัดน้ำเสีย ของเสีย และสิ่งปฏิกูล และการจัดพิมพ์จำหน่ายหรือเผยแพร่ ตามการจัดประเภทมาตรฐานอุตสาหกรรมประเทศไทย ปี 2552 (Thailand Standard Industrial Classification: TSIC-2009)

คัมรวมสถานประกอบการอุตสาหกรรมการผลิตทุกแห่งที่ตั้งอยู่ในเขตเทศบาลและนอกเขตเทศบาลทั่วประเทศ

### 2.2 เวลาอ้างอิง

ข้อมูลเกี่ยวกับจำนวนและลักษณะต่าง ๆ ของสถานประกอบการที่เก็บรวบรวมเป็นข้อมูลของสถานประกอบการที่ดำเนินกิจการใน ปี 2559 (การดำเนินกิจการระหว่าง 1 มกราคม ถึง 31 ธันวาคม 2559)

### 2.3 คำนิยาม

**2.3.1 สถานประกอบการอุตสาหกรรมการผลิต** หมายถึง สถานประกอบการที่ดำเนินกิจการเกี่ยวกับการผลิต ซึ่งหมายถึงการเปลี่ยนรูปวัตถุให้เป็นผลิตภัณฑ์ชนิดใหม่ด้วยเครื่องจักรหรือเคมีภัณฑ์ โดยไม่คำนึงถึงว่างานนั้นทำด้วยเครื่องจักรหรือด้วยมือ หรือทำในโรงงาน โรงซ่อมหรือเคหะสถาน หรือผลิตภัณฑ์นั้นขายส่งหรือขายปลีกก็ตาม การประกอบชิ้นส่วนของผลิตภัณฑ์นับว่าเป็นการผลิตด้วย

**2.3.2 การจำแนกประเภทอุตสาหกรรมการผลิต** ในการจัดทำสำมะโนอุตสาหกรรม พ.ศ. 2560 ได้จำแนกประเภทอุตสาหกรรมการผลิตที่จัดอยู่ในประเภท C E และ J เฉพาะหมวดย่อย 58 การจัดทำแนกโครงสร้างประเภทอุตสาหกรรมการผลิต เป็นดังนี้

**หมวดย่อยอุตสาหกรรม** ได้แก่ กลุ่มอุตสาหกรรม ซึ่งแบ่งเป็นกลุ่มย่อยจากหมวดใหญ่ และใช้แทนด้วยเลขรหัส 2 ตัวแรก ตั้งแต่รหัส 10 – 33 37 – 39 และ 58 รวม 28 หมวดย่อย

**หมู่ใหญ่อุตสาหกรรม** ได้แก่ กลุ่มอุตสาหกรรม ซึ่งแบ่งเป็นกลุ่มย่อยจากหมวดย่อยอุตสาหกรรม และใช้แทนด้วยเลขรหัส 3 ตัวแรก ตั้งแต่รหัส 101 – 332 370 - 390 และ 581 - 582 รวม 78 หมู่ใหญ่

**หมู่ย่อยอุตสาหกรรม** ได้แก่ กลุ่มอุตสาหกรรม ซึ่งแบ่งเป็นกลุ่มย่อยจากหมู่ใหญ่อุตสาหกรรม และใช้แทนด้วยเลขรหัส 4 ตัวแรก ตั้งแต่รหัส 1011 – 3320 3700 - 3900 และ 5811 - 5820 รวม 164 หมู่ย่อย

**กิจกรรมอุตสาหกรรม** ได้แก่ กลุ่มอุตสาหกรรมที่ย่อยที่สุด และใช้แทนด้วยเลขรหัส 5 ตัวแรก ตั้งแต่รหัส 10111 – 33200 37000 – 39000 และ 58111 – 58203 รวม 409 กิจกรรม

### 2.3.3 รูปแบบการจัดตั้งตามกฎหมาย

1) ส่วนบุคคล ห้างหุ้นส่วนสามัญที่ไม่เป็นนิติบุคคล หมายถึง สถานประกอบการที่มีเจ้าของเป็นบุคคลธรรมดา คนเดียวหรือหลายคนรวมกัน และให้หมายรวมถึงห้างหุ้นส่วนสามัญที่ไม่จดทะเบียนเป็นนิติบุคคลด้วย

2) ห้างหุ้นส่วนสามัญนิติบุคคล  
ห้างหุ้นส่วนจำกัด หมายถึง สถานประกอบการที่  
จัดตั้งขึ้น โดยมีบุคคลตั้งแต่ 2 คนขึ้นไปรวมทุนกัน  
เพื่อประกอบการผลิตและมีความรับผิดชอบ  
ร่วมกัน โดยการจดทะเบียนตามกฎหมาย

3) บริษัทจำกัด บริษัทจำกัด  
(มหาชน)

- บริษัทจำกัด หมายถึง สถาน  
ประกอบการที่จัดตั้งขึ้นโดยผู้ริเริ่มคณะหนึ่ง และ  
ได้จดทะเบียนถูกต้องตามกฎหมาย โดยมีผู้ริเริ่ม  
ดำเนินการอย่างน้อย 3 คนขึ้นไป

- บริษัทจำกัด (มหาชน) หมายถึง  
สถานประกอบการที่จัดตั้งขึ้นโดยการจดทะเบียน  
จัดตั้งบริษัท การควบบริษัท หรือการแปรสภาพ  
บริษัท และวัตถุประสงค์ที่จะขายหุ้นต่อประชาชน  
โดยมีผู้ริเริ่มดำเนินการตั้งแต่ 15 คนขึ้นไป

4) ส่วนราชการ รัฐวิสาหกิจ หมายถึง  
สถานประกอบการที่รัฐบาลเป็นเจ้าของหรือมีทุน  
อยู่ด้วยไม่น้อยกว่าร้อยละ 50 ของทุนทั้งหมด  
ในที่นี้หมายรวมถึงสถานประกอบการที่ดำเนินการ  
โดยรัฐบาลด้วย ได้แก่ เรือรบ โรงฆ่าสัตว์ เป็นต้น

5) สหกรณ์ หมายถึง สถาน  
ประกอบการที่จัดตั้งขึ้นในรูปของสหกรณ์ โดย  
จดทะเบียนถูกต้องตามกฎหมายว่าด้วยสหกรณ์  
โดยมีผู้ก่อตั้งไม่น้อยกว่า 10 คน

6) กลุ่มแม่บ้าน หมายถึง กลุ่มที่เกิด  
จากความต้องการของสมาชิกที่มารวมกลุ่มกัน  
ขึ้นมา เพื่อตอบสนองความต้องการของสมาชิกได้  
อย่างมีประสิทธิภาพ มีแนวคิดสร้างสรรค์กลุ่มเพื่อ  
ยกระดับความเป็นอยู่ของสมาชิกให้ดียิ่งขึ้น  
ทั้งคุณภาพชีวิต สิ่งแวดล้อม เศรษฐกิจและสังคม  
โดยใช้หลักการทำงานแบบมีส่วนร่วม คือร่วมคิด  
ร่วมทำ ร่วมตัดสินใจและร่วมพัฒนาสมาชิก

7) สมาคม หมายถึง การก่อตั้ง  
สมาคมเพื่อกระทำการใดๆ อันมีลักษณะต่อเนื่อง  
ร่วมกันและมีใช่เป็นการหาผลกำไรหรือรายได้มา  
แบ่งปันกัน ต้องมีข้อบังคับและจดทะเบียนตาม  
บทบัญญัติแห่งประมวลกฎหมายนี้ โดยมีผู้ริเริ่ม  
ก่อตั้ง 3 คน

8) มูลนิธิ หมายถึง ทรัพย์สินที่จัดสรร  
ไว้โดยเฉพาะสำหรับวัตถุประสงค์เพื่อการกุศล  
สาธารณะ การศาสนา ศิลปะ วิทยาศาสตร์  
วรรณคดี การศึกษา หรือเพื่อสาธารณประโยชน์  
อย่างอื่น โดยมีได้มุ่งหาประโยชน์มาแบ่งปันกัน  
และการจัดการทรัพย์สินของมูลนิธิ ต้องมิใช่เป็น  
การหาผลประโยชน์เพื่อบุคคลใด

9) อื่นๆ หมายถึง สถานประกอบการที่  
จัดตั้งในรูปแบบอื่นๆ นอกจากที่กล่าวข้างต้น เช่น  
สโมสร ชมรมต่างๆ เป็นต้น

#### 2.3.4 รูปแบบการจัดตั้งทางเศรษฐกิจ

1) สำนักงานแห่งเดียว หมายถึง  
สถานประกอบการที่ไม่เป็นสาขาหรือหน่วยย่อย  
ของสถานประกอบการอื่น และไม่มีสาขาหรือ  
หน่วยงานย่อยอื่น

2) สำนักงานใหญ่ หมายถึง สถาน  
ประกอบการที่เป็นเจ้าของและควบคุมกิจการของ  
สถานประกอบการอื่นที่เป็นสำนักงานสาขาหรือ  
หน่วยงานย่อย

3) สำนักงานสาขา หมายถึง สถาน  
ประกอบการที่เป็นสาขาหรือหน่วยงานย่อยของ  
สถานประกอบการอื่นที่เป็นสำนักงานใหญ่

#### 2.3.5 ทุนจดทะเบียน หรือทุนรับอนุญาต

หมายถึง ทุนดำเนินการซึ่งผู้ริเริ่มก่อการได้ระบุไว้  
เมื่อจดทะเบียนจัดตั้งเป็นนิติบุคคล หรือทุนที่ได้รับ  
อนุญาตเมื่อขอจัดตั้งเป็นนิติบุคคล ทุนนี้ไม่ได้แสดง  
ถึงเงินที่ได้รับจากผู้ถือหุ้น แต่เป็นการแสดงถึง  
ความประสงค์ของผู้ริเริ่มก่อการว่าจะมีทุน  
ดำเนินการเป็นจำนวนเงินเท่าใด

#### 2.3.6 อัตราการใช้กำลังการผลิต

หมายถึง สัดส่วนระหว่างปริมาณผลผลิตจริงกับ  
กำลังการผลิตสูงสุด ที่สามารถผลิตได้ในช่วงเวลา  
หนึ่ง คำนวณโดยปริมาณการผลิตจริงหารด้วย  
กำลังการผลิต

**2.3.7 คนทำงาน** หมายถึง คนที่ทำงานในสถานประกอบการ**ทั้งที่ได้รับเงินเดือนและไม่ได้รับเงินเดือน** ที่สถานประกอบการมีอยู่ตามปกติ รวมทั้งผู้ที่ปกติทำงานอยู่ในสถานประกอบการแห่งนี้ แต่ในวันดังกล่าวไม่ได้มาทำงาน เนื่องจากเจ็บป่วย ลาหยุดพักผ่อน โดยได้รับค่าจ้าง/เงินเดือน

#### คนทำงาน ประกอบด้วย

1) คนทำงานโดยไม่ได้รับค่าจ้างเงินเดือน หมายถึง เจ้าของกิจการหรือหุ้นส่วนที่ทำงานให้สถานประกอบการ โดยไม่ได้รับค่าจ้างเงินเดือน และผู้ที่อาศัยอยู่ในครัวเรือนของเจ้าของกิจการ หรือหุ้นส่วน หรือบุคคลอื่น ที่ทำงานให้กับสถานประกอบการอย่างน้อยสัปดาห์ละ 20 ชั่วโมง โดยไม่ได้รับค่าจ้างเงินเดือน เป็นประจำ

2) ลูกจ้างในกรรมวิธีการผลิต หมายถึง ลูกจ้างทั้งหมดที่ทำงานเกี่ยวข้องโดยตรงกับการผลิตในขั้นตอนต่าง ๆ หรือกิจกรรมที่เกี่ยวข้องกับการผลิต โดยได้รับค่าจ้างเงินเดือน

- ผู้ปฏิบัติงานมีฝีมือ หมายถึงผู้ที่ทำงานด้านการผลิตซึ่งเคยได้รับการฝึกฝนอบรมมาก่อนอย่างน้อย 3 เดือน หรือผู้มีประสบการณ์ในการทำงาน 5 ปีขึ้นไปในงานเฉพาะที่ทำอยู่ เช่น ช่างนาถงานดูแลเครื่องจักร ผู้ผลิต หรือติดตั้งอุปกรณ์ ผู้เดินเครื่องจักร ผู้ประกอบชิ้นส่วนต่าง ๆ เป็นต้น

- ผู้ปฏิบัติงานไม่มีฝีมือ หมายถึงผู้ที่ทำงานด้านการผลิตที่ได้รับการฝึกงานก่อนปฏิบัติงานน้อยกว่า 2 สัปดาห์ เช่น พนักงานทำความสะอาดเครื่องจักร

3) ลูกจ้างอื่น ๆ หมายถึง ลูกจ้างทั้งหมดนอกเหนือจากลูกจ้างในกรรมวิธีการผลิต รวมถึงผู้ปฏิบัติงานนักบริหาร นักวิชาการ เสมียน พนักงาน เช่น ผู้จัดการ ผู้อำนวยการ และกรรมการบริหารที่ได้รับค่าจ้างเงินเดือน ผู้ปฏิบัติงานในห้องทดลองและนักวิจัย พนักงานพิมพ์ดีด พนักงานบัญชี และพนักงานขาย เป็นต้น

#### ไม่รวมคนทำงาน ดังต่อไปนี้

- ผู้บริหารหรือผู้ถือหุ้นที่ได้รับเบี้ยประชุมเป็นครั้งคราว

- คนทำงานของสถานประกอบการอื่นที่มาปฏิบัติงานประจำที่สถานประกอบการแห่งนี้

- คนทำงานที่รับงานไปทำที่บ้านแล้วนำมาส่งโดยไม่ได้ลงทุนซื้อวัสดุ อุปกรณ์ (หรือถ้ามีการใช้เครื่องมือส่วนตัวเล็กน้อยได้ เช่น มีด เข็ม ด้าย)

- คนงานที่ทำงานเป็นระยะเวลานาน เช่น ลาไปราชการทหาร

- คนที่สถานประกอบการจ้างมาทำงานเฉพาะอย่างเป็นครั้งคราว เช่น กรรมกรที่จ้างมาขนของ พนักงานเดินตลาดหรือตัวแทนขายที่ไม่มีเงินเดือนประจำ

- ลูกจ้างเช่าหรือแรงงานเช่า หมายถึง ลูกจ้างเฉพาะหรืออยู่ในกระบวนการผลิตที่ส่งตัวจากสำนักจัดหางานหรือองค์กรที่คล้ายคลึงกัน ให้แก่สถานประกอบการในอุตสาหกรรมการผลิต สำนักจัดหางานดังกล่าวไม่มีหน้าที่บังคับบัญชาลูกจ้างซึ่งอยู่ภายใต้การควบคุม (การสั่งการหรือการบังคับบัญชา) ของลูกจ้างของสำนักจัดหางาน ลูกจ้างเหล่านี้จะมีชื่อในบัญชีเงินเดือนของสำนักจัดหางาน ไม่ใช่ของสถานประกอบการ ข้อมูลเกี่ยวกับแรงงานเช่า จะเป็นประโยชน์สำหรับการวิเคราะห์ผลผลิตภาพแรงงานของหน่วยอุตสาหกรรมที่ทำการผลิต ซึ่งมีการป้อนแรงงานเช่าเป็นวัตถุดิบในการผลิตที่แท้จริง **แรงงานต่อไปนี้อาจจัดอยู่ในหมวดแรงงานเช่า**

- เจ้าหน้าที่ชั่วคราวที่ได้รับจากบริการจัดหาเจ้าหน้าที่

- ผู้รับเหมา ผู้รับเหมาช่วงหรือผู้รับเหมาอิสระ

- บริการที่อยู่ใต้การบริหารจัดการ เช่น แม่บ้าน พนักงานรักษาความปลอดภัย บริการปรับปรุงภูมิทัศน์

- บริการวิชาชีพหรือบริการด้านเทคนิคที่ซื้อมาจากกิจการอื่น เช่น บริการที่ปรึกษาด้านซอฟต์แวร์ การจัดทำโปรแกรมคอมพิวเตอร์ บริการด้านวิศวกรรมหรือบริการด้านบัญชี

### 2.3.8 ค่าตอบแทนแรงงาน

1) ค่าจ้าง เงินเดือน หมายถึง เงินที่นายจ้างหรือสถานประกอบการจ่ายให้ลูกจ้างระหว่างเดือนมกราคม - เดือนธันวาคม 2559 (ก่อนหักภาษีเงินได้บุคคลธรรมดา เงินสมทบกองทุนประกันสังคมในส่วนที่ลูกจ้างต้องจ่ายค่าประกันชีวิต และรายจ่ายอื่น ๆ ของลูกจ้าง) ตามข้อตกลงการจ้างแรงงาน โดยอาจจ่ายตามเงื่อนไขของระยะเวลา หรือจ่ายตามปริมาณงาน

2) ค่าล่วงเวลา โบนัส เงินรางวัลพิเศษ เงินเพิ่มค่าครองชีพ ค่านายหน้า หมายถึง เงินนอกเหนือจากค่าจ้าง เงินเดือนที่สถานประกอบการจ่ายให้แก่ลูกจ้างเป็นค่าตอบแทนในการทำงาน

3) สวัสดิการและผลประโยชน์ตอบแทนอื่น ๆ หมายถึง ผลประโยชน์ตอบแทนแรงงานที่นายจ้างหรือสถานประกอบการจ่าย หรือบริการให้แก่ลูกจ้าง ได้แก่ ค่าตอบแทนแรงงานที่จ่ายเป็นสิ่งของหรือผลผลิต และสวัสดิการที่นายจ้างจัดหาหรือบริการลูกจ้าง เช่น อาหาร เครื่องดื่ม บ้านพักคนงาน ค่าเช่าบ้าน ค่าซ่อมแซมที่อยู่อาศัย ค่ารักษาพยาบาล บริการดูแลบุตรพาหนะรับส่งมาทำงาน บันเทิงหรือนันทนาการต่างๆ ที่จัดให้ลูกจ้าง เป็นต้น **ทั้งนี้ไม่รวมเสื้อผ้า เครื่องแบบที่ใช้เฉพาะในการปฏิบัติงาน (ค่าเสื้อผ้า เครื่องแบบ ที่ใช้เฉพาะในการปฏิบัติงาน ถือเป็นค่าใช้จ่ายอื่น ๆ ของสถานประกอบการ)**

4) เงินที่สถานประกอบการจ่ายสมทบเข้ากองทุนเพื่อการประกันสังคม ฯลฯ หมายถึง เงินที่สถานประกอบการจ่ายสมทบเข้ากองทุนเพื่อการประกันสังคมของทั้งรัฐบาลและเอกชน เพื่อมิให้ลูกจ้างได้รับความเดือดร้อนเมื่อ

ต้องขาดรายได้ไปบางส่วนหรือทั้งหมดอันเนื่องมาจากการเจ็บป่วยหรือประสบอันตรายทั้งในและนอกเวลาทำงาน การคลอดบุตร ทูพพลภาพ การว่างงาน ชราภาพ และเสียชีวิต เงินดังกล่าว เช่น เงินสมทบกองทุนประกันสังคม กองทุนเงินทดแทน กองทุนสำรองเลี้ยงชีพ เป็นต้น

2.3.9 ค่าซื้อวัตถุดิบและวัสดุประกอบที่ใช้ในการผลิต หมายถึง มูลค่าของวัตถุดิบและส่วนประกอบที่สถานประกอบการจัดซื้อ หรือได้รับมาจากสำนักงานใหญ่ ในระหว่างเดือนมกราคม - เดือนธันวาคม 2559 เพื่อใช้ในการผลิต โดยสถานประกอบการเอง หรือจ้างสถานประกอบการอื่นหรือผู้อื่นทำการผลิต มูลค่าดังกล่าวเป็นมูลค่าที่นำส่งถึงสถานประกอบการ ซึ่งรวมค่าภาษีขาเข้า ค่าขนส่ง ค่าประกันภัย ค่าบรรจุหีบห่อ เป็นต้น

2.3.10 ค่าเชื้อเพลิง หมายถึง มูลค่าของเชื้อเพลิงทุกชนิดที่ซื้อมา เพื่อใช้เป็นเชื้อเพลิงสำหรับพลังงานและความร้อน **ไม่รวม เชื้อเพลิงที่เป็นส่วนประกอบของผลิตภัณฑ์ หรือที่ใช้ในการผลิตกระแสไฟฟ้า หรือเชื้อเพลิงที่ได้จากผลพลอยได้ของกิจกรรมการผลิต เช่น ขี้เถ้า** เป็นต้น

2.3.11 ค่าไฟฟ้าที่ใช้ในการผลิต คือ มูลค่าไฟฟ้าทั้งหมดที่สถานประกอบการซื้อมา ระหว่างเดือนมกราคม - เดือนธันวาคม 2559 รวมทั้งค่าไฟฟ้าที่ได้รับจากหน่วยพลังงานของสถานประกอบการอื่นแต่อยู่ในเครือเดียวกัน โดยจะต้องประมาณมูลค่าเหมือนกับการซื้อขายโดยปกติ



**2.3.12 ค่าใช้จ่ายในการบำรุงรักษาและซ่อมแซมเครื่องจักร เครื่องมือฯ** หมายถึง มูลค่าของค่าใช้จ่ายทั้งหมดที่ใช้ในการซ่อมแซมและบำรุงอาคาร และสินทรัพย์ถาวรอื่น เพื่อให้อยู่ในสภาพที่ดีใช้งานต่อไปได้ ทั้งนี้ให้รวมค่าใช้จ่ายในการบำรุงรักษา ซ่อมแซมที่จัดทำโดยสถานประกอบการที่อยู่ในเครือเดียวกันและให้ประมาณมูลค่าในการซ่อมแซมเหมือนกับการว่าจ้างสถานประกอบการอื่นหรือผู้อื่น

**2.3.13 ค่าซื้อสินค้าที่ซื้อมาจำหน่ายในสภาพเดิม** หมายถึง มูลค่าในการซื้อสินค้าเพื่อนำมาจำหน่ายในสภาพเดิม โดยไม่มีการเปลี่ยนแปลงสภาพ

**2.3.14 ค่าจ้างเหมาจ่ายให้สถานประกอบการอื่นผลิตสินค้าให้** โดยสถานประกอบการจัดหาวัสดุให้ หมายถึง จำนวนเงินที่จ่ายเป็นค่าจ้างให้กับสถานประกอบการอื่น เพื่อทำการผลิตสินค้า โดยวัตถุดิบและส่วนประกอบในการผลิตเป็นของสถานประกอบการผู้จ้าง

**2.3.15 ค่าธรรมเนียมที่จ่ายสำหรับลูกจ้าง (แรงงานเช่า)** หมายถึง ค่าตอบแทนแรงงานของลูกจ้างเช่าที่สถานประกอบการผลิตจ่ายให้กับสำนักจัดหางาน

**2.3.16 วัตถุดิบและสินค้าคงเหลือ** หมายถึง มูลค่าของวัตถุดิบและวัสดุประกอบที่ใช้ในการผลิตและสินค้าคงเหลือซึ่งสถานประกอบการเป็นเจ้าของหรือควบคุมดูแลอยู่ ณ วันที่ 1 มกราคม และ วันที่ 31 ธันวาคม 2559 วัตถุดิบและสินค้าคงเหลือเหล่านี้อาจจะเก็บไว้ที่สถานประกอบการ หรือที่หน่วยงานช่วยเสริม หรือที่โกดังสินค้า

มูลค่าคงเหลือต้นปี คือ มูลค่าของสินค้า วัตถุดิบ และวัสดุประกอบฯ ที่เหลือมาจากปีก่อนเมื่อ 1 มกราคม 2559

มูลค่าคงเหลือปลายปี คือ มูลค่าของสินค้า วัตถุดิบและวัสดุประกอบฯ ที่เหลืออยู่เมื่อ 31 ธันวาคม 2559

**2.3.17 ส่วนเปลี่ยนแปลงมูลค่าสินค้า วัตถุดิบและวัสดุประกอบฯ คงเหลือ** หมายถึง ผลต่างระหว่างมูลค่าคงเหลือปลายปีและมูลค่าคงเหลือต้นปี (มูลค่าปลายปี – มูลค่าต้นปี)

**2.3.18 ค่าใช้จ่ายในการบริหารและดำเนินการของสถานประกอบการ** หมายถึง ค่าใช้จ่ายในการดำเนินกิจการต่างๆ ของสถานประกอบการ เช่น ค่าเช่าที่ดิน ค่าเช่าอาคารและที่ดินค่าเสื่อมราคาสินทรัพย์ถาวรทุกประเภท ค่าน้ำประปา ค่าไฟฟ้า (ไม่รวมค่าไฟฟ้าที่ใช้ในการผลิต) ค่าไปรษณีย์ ค่าโทรเลข ค่าโทรศัพท์ ค่าทำบัญชี ค่าปรึกษา ค่าดอกเบี้ยจ่าย หนี้สูญ ค่าภาษี ค่าโฆษณา ค่านายหน้า และอื่นๆ เป็นต้น

**2.3.19 มูลค่าขายผลผลิต** หมายถึง มูลค่าการจำหน่ายผลิตภัณฑ์ที่สถานประกอบการผลิตขึ้นเองและ/หรือที่สถานประกอบการอื่นผลิตให้ โดยสถานประกอบการเป็นผู้จ่ายค่าวัสดุและวัสดุประกอบที่ใช้ในการผลิตในระหว่างเดือนมกราคม – เดือนธันวาคม 2559 ทั้งนี้ให้รวมมูลค่าผลผลิตที่สถานประกอบการผลิตเพื่อใช้เอง หรือให้คนทำงาน เป็นส่วนหนึ่งของค่าตอบแทนแรงงาน ผลผลิตที่จัดส่งให้สำนักงานใหญ่ สำนักงานสาขา หรือสำนักงานขายของโรงงาน และรายรับจากการขายผลพลอยได้และเศษวัสดุ

**2.3.20 รายรับจากการขายสินค้าที่ซื้อ** มาจำหน่ายในสภาพเดิม หมายถึง จำนวนเงินที่สถานประกอบการได้รับจากการขายสินค้าที่ซื้อมาจำหน่าย โดยไม่มีการเปลี่ยนแปลงสภาพ

**2.3.21 รายรับจากการรับจ้างเหมาทำการผลิตสินค้าให้สถานประกอบการอื่น** โดยสถานประกอบการเป็นผู้จัดหาวัสดุให้ หมายถึง จำนวนเงินที่ได้รับจากผู้จ้างในการรับจ้างเหมาทำการผลิตสินค้า โดยผู้จ้างจัดหาวัสดุให้ ถ้าเป็นการรับจ้างเหมาผลิตสินค้าให้สถานประกอบการในเครือเดียวกันให้คิดค่าบริการในการผลิตตามราคาตลาด หรือคิดจากค่าใช้จ่ายต่างๆ ที่เกิดขึ้นจริงในกระบวนการผลิต **โดยไม่รวมค่าวัสดุที่ผู้จ้างจัดหามาให้**

**2.3.22 รายรับจากการให้บริการบำรุงรักษา ซ่อมแซมและติดตั้งให้แก่สถานประกอบการอื่น** หมายถึง จำนวนเงินที่สถานประกอบการได้รับจากการให้บริการ บำรุงรักษา ซ่อมแซมและติดตั้งเครื่องจักรหรือโรงงานให้กับสถานประกอบการอื่นหรือลูกค้า สำหรับค่าบริการในการให้บริการแก่สถานประกอบการอื่นในเครือเดียวกัน ให้คิดมูลค่าการบริการโดยรวมค่าแรงงาน ค่าดำเนินการ และค่าวัสดุที่ใช้ในการให้บริการ

**2.3.23 รายรับอื่นๆ** หมายถึง มูลค่ารายรับอื่นๆ ของสถานประกอบการ เช่น รายรับจากการขายกากของเสียหรือวัสดุเหลือใช้ของสถานประกอบการ และค่าขายกระแสไฟฟ้า เป็นต้น

**2.3.24 มูลค่าตามบัญชีของสินทรัพย์ถาวร** หมายถึง มูลค่าสุทธิของสินทรัพย์ถาวรตามบัญชีเมื่อได้หักค่าเสื่อมราคา ค่าสึกหรอตามระยะเวลาการใช้งานถึงวันสิ้นปี สินทรัพย์ถาวร ได้แก่ ที่ดิน อาคาร เครื่องจักรและเครื่องมือ ยานพาหนะ เครื่องใช้สำนักงาน เป็นต้น มูลค่าสินทรัพย์ถาวรรวมถึงมูลค่าการต่อเติมดัดแปลง และปรับปรุงสินทรัพย์ถาวรในระหว่างเดือนมกราคม – เดือนธันวาคม 2559 เพื่อยืดอายุการใช้งาน หรือเพิ่มประสิทธิภาพการทำงาน

### 2.3.25 มูลค่าเพิ่ม

คำนวณโดย : มูลค่าเพิ่ม = มูลค่าผลผลิต - ค่าใช้จ่ายขั้นกลาง

**มูลค่าผลผลิต** หมายถึง รายรับของสถานประกอบการในรอบปี 2559 ซึ่งได้แก่

- 1) มูลค่าขายผลผลิต
- 2) รายรับจากการขายสินค้าที่ซื้อมาจำหน่ายในสภาพเดิม
- 3) รายรับจากการรับจ้างเหมาทำการผลิตสินค้าให้สถานประกอบการอื่น โดยสถานประกอบการจัดหาวัสดุให้
- 4) รายรับจากการให้บริการบำรุงรักษา ซ่อมแซม และติดตั้งให้แก่สถานประกอบการอื่น
- 5) รายรับจากการให้เช่าอาคาร อาคารพร้อมที่ดิน ยานพาหนะ เครื่องจักรและเครื่องมือ ฯลฯ และรายรับอื่นๆ
- 6) ส่วนเปลี่ยนแปลงมูลค่าสินค้าคงเหลือ

**ค่าใช้จ่ายขั้นกลาง** หมายถึง รายจ่ายที่ใช้ในการดำเนินการในขบวนการผลิตของสถานประกอบการในรอบปี 2559 ซึ่งได้แก่

- 1) ค่าซื้อวัตถุดิบและวัสดุประกอบที่ใช้ในการผลิต
- 2) ค่าใช้จ่ายในการผลิต (ค่าเชื้อเพลิง และค่าไฟฟ้าที่ใช้ในการผลิต ค่าติดตั้งซ่อมแซม และบำรุงรักษาสินค้าที่จำหน่ายให้ลูกค้า ค่าติดตั้งซ่อมแซมและบำรุงรักษาเครื่องจักร เครื่องมือฯ และค่าใช้จ่ายในการผลิตอื่น ๆ)
- 3) ค่าซื้อสินค้าที่ซื้อมาจำหน่ายในสภาพเดิม
- 4) ค่าจ้างเหมาจ่ายให้สถานประกอบการอื่นผลิตสินค้าให้ โดยสถานประกอบการจัดหาวัสดุให้
- 5) ค่าธรรมเนียมที่จ่ายสำหรับลูกจ้างเช่า (แรงงานเช่า)

6) ค่าใช้จ่ายในการขายของสถานประกอบการ (ค่าโฆษณา ค่าขนส่งสินค้าที่ขาย ค่าขายหน้า ค่าประกันภัยและค่าใช้จ่ายในการขายอื่น ๆ)

7) ค่าใช้จ่ายในการบริหารและดำเนินงานของสถานประกอบการ (ค่าใช้จ่ายในการบริหารและดำเนินงานฯ หักด้วยค่าเช่าที่ดิน ค่าดอกเบี้ยจ่าย หนี้สูญ และขาดทุนจากการเปลี่ยนแปลงอัตราแลกเปลี่ยนฯ)

8) ส่วนเปลี่ยนแปลงมูลค่าวัตถุดิบ และวัสดุประกอบฯ คงเหลือ

## 2.4 แผนการสุ่มตัวอย่าง

### 2.4.1 สถานประกอบการที่มี คนทำงาน 1 - 10 คน

แผนการสุ่มตัวอย่างที่ใช้เป็นแบบ Stratified Systematic Sampling โดยมีประเภทมาตรฐานอุตสาหกรรม (ประเทศไทย) ปี 2552 (Thailand Standard Industrial Classification: TSIC 2009) ในระดับกิจกรรมเป็นสตราตัม มีทั้งสิ้น 409 สตราตัม ขนาดของสถานประกอบการเป็นสตราตัมย่อย (มี 2 ขนาด คือจำนวนคนทำงาน 1 - 5 คน และ 6 - 10 คน) หรือ 2 สตราตัม และสถานประกอบการเป็นหน่วยตัวอย่าง ซึ่งในการเลือกสถานประกอบการตัวอย่างในแต่ละสตราตัมและสตราตัมย่อย อย่างอิสระต่อกันด้วยวิธีการเลือกตัวอย่างแบบมีระบบ

### 2.4.2 สถานประกอบการที่มี คนทำงานตั้งแต่ 11 คนขึ้นไป

กำหนดให้ทุกสถานประกอบการเป็นหน่วยตัวอย่างและให้ทำการแจกแจงนับสถานประกอบการทุกแห่ง ซึ่งวัดด้วยคนทำงานมี 10 ขนาด (ที่มีคนทำงาน 11 - 15 คน 16 - 20 คน 21 - 25 คน 26 - 30 คน 31 - 50 คน 51 - 100 คน 101 - 200 คน 201 - 500 คน 501 - 1,000 คน และที่มีคนทำงานตั้งแต่ 1,000 คน ขึ้นไป)

## 2.5 รายการข้อมูลที่เก็บรวบรวม

สำหรับแบบสอบถามที่ใช้ในการสัมภาษณ์ และบันทึกรายละเอียดข้อมูลของสถานประกอบการที่อยู่ในข่ายการสำมะโนนี้ประกอบด้วย

1) ข้อมูลทั่วไปของสถานประกอบการ ได้แก่ ชื่อและที่ตั้งสถานประกอบการ ประเภทอุตสาหกรรมการผลิตของสถานประกอบการ รูปแบบการจัดตั้งตามกฎหมาย รูปแบบการจัดตั้งทางเศรษฐกิจ ระยะเวลาในการดำเนินกิจการ ทุนจดทะเบียน การมีต่างประเทศร่วมลงทุนหรือถือหุ้น การส่งผลผลิตออกไปจำหน่ายต่างประเทศ การใช้วัตถุดิบหรือวัสดุประกอบการผลิตที่มาจากต่างประเทศ และอัตราการใช้กำลังการผลิต

2) คนทำงาน ลูกจ้างและค่าตอบแทนแรงงาน

3) ต้นทุนการผลิต และค่าใช้จ่ายในการดำเนินกิจการ

4) ผลผลิตและรายรับ

5) วัตถุดิบและสินค้าคงเหลือต้นงวดและปลายงวด

6) สินทรัพย์ถาวรของสถานประกอบการ

7) การทำธุรกรรมเกี่ยวกับสินค้าและบริการกับต่างประเทศ

8) การมีการใช้เทคโนโลยีสารสนเทศ และการสื่อสารในสถานประกอบการ เป็นต้น

## 2.6 การเก็บรวบรวมข้อมูลรายละเอียด

**2.6.1 วิธีการเก็บรวบรวมข้อมูล** โดยใช่วิธีการส่งเจ้าหน้าที่ ซึ่งเป็นข้าราชการและลูกจ้างของสำนักงานสถิติแห่งชาติออกไปทำการสัมภาษณ์เจ้าของ ผู้ประกอบการหรือผู้แทนที่สถานประกอบการมอบหมายให้เป็นผู้ให้ข้อมูล

**2.6.2 คาบเวลาการปฏิบัติงาน** การเก็บรวบรวมข้อมูลระหว่างเมษายน – กรกฎาคม 2560

**2.6.3 การอบรม** การอบรมการปฏิบัติงานโครงการสำมะโนอุตสาหกรรม พ.ศ. 2560 การเก็บรวบรวมข้อมูลรายละเอียด แบ่งเป็น 3 ระดับ ดังนี้

1) ระดับสถิติจังหวัด เจ้าหน้าที่โครงการ เป็นผู้อบรมชี้แจงเกี่ยวกับแผนงาน แนวทางการบริหารโครงการและวิธีการปฏิบัติงาน

2) ระดับเจ้าหน้าที่ผู้อบรม เจ้าหน้าที่โครงการเป็นผู้อบรมชี้แจงเกี่ยวกับรายละเอียดของการปฏิบัติงานในขั้นตอนต่างๆ เช่น วิธีการเก็บรวบรวมข้อมูล การประมวลผลข้อมูล และการนำเสนอผลข้อมูล ให้กับเจ้าหน้าที่ผู้อบรม ซึ่งเป็นข้าราชการในส่วนกลางและส่วนภูมิภาค เพื่อทำหน้าที่อบรมเจ้าหน้าที่วิชาการและเจ้าหน้าที่ผู้ปฏิบัติงานเก็บรวบรวมข้อมูล

3) ระดับเจ้าหน้าที่วิชาการและเจ้าหน้าที่ผู้ปฏิบัติงานเก็บรวบรวมข้อมูล เจ้าหน้าที่ผู้อบรมจะเป็นผู้อบรมชี้แจงเกี่ยวกับรายละเอียดของการปฏิบัติงานในขั้นตอนต่าง ๆ ให้กับเจ้าหน้าที่วิชาการ และเจ้าหน้าที่ผู้ปฏิบัติงานเก็บรวบรวมข้อมูล ซึ่งเป็นข้าราชการ พนักงานราชการ หรือลูกจ้างชั่วคราว ทั้งส่วนกลางและส่วนภูมิภาค

## 2.7 การประมวลผลข้อมูล

การประมวลผลข้อมูลทุกขั้นตอน และการจัดทำรายงานผลระดับจังหวัด ดำเนินการที่สำนักงานสถิติจังหวัด โดยสำนักงานสถิติแห่งชาติในส่วนกลางให้การสนับสนุนทางด้านวิชาการ เช่น การจัดทำโปรแกรมสำหรับการบันทึกข้อมูลและ

การประมวลผลข้อมูล และการจัดทำต้นแบบตารางเสนอผลและรายงานผล เป็นต้น สำหรับข้อมูลพื้นฐานระดับภาคและทั่วราชอาณาจักร จะทำการประมวลผลข้อมูลและจัดทำรายงานที่สำนักงานสถิติแห่งชาติในส่วนกลาง

## 2.8 การปิดตัวเลข

ผลรวมของแต่ละจำนวนอาจไม่เท่ากับยอดรวม ทั้งนี้เนื่องจากการปัดเศษ

## 2.9 ความคลาดเคลื่อนของข้อมูล

ข้อมูลที่นำเสนอไว้ในรายงานฉบับนี้อาจจะมีความคลาดเคลื่อนอยู่บ้าง ความคลาดเคลื่อนดังกล่าวเป็นความคลาดเคลื่อนจากการสุ่มตัวอย่าง (Sampling error) และความคลาดเคลื่อนที่ไม่ได้เกิดจากการสุ่มตัวอย่าง (Non - Sampling error) เช่น ผู้ตอบไม่ให้ข้อมูลตามความเป็นจริง ข้อมูลในแบบสอบถามไม่ครบถ้วน การลงรหัสผิดพลาดหรือการบันทึกข้อมูลผิดพลาด เป็นต้น อย่างไรก็ตามสำนักงานสถิติแห่งชาติได้พยายามควบคุมให้ข้อมูลมีความคลาดเคลื่อนน้อยที่สุด จึงขอให้ผู้ใช้ข้อมูลใช้ข้อมูลด้วยความระมัดระวังตามสมควร

## 2.10 การนำเสนอผลข้อมูล

การจัดทำรายงานผลสำมะโนอุตสาหกรรม พ.ศ. 2560 การเก็บรวบรวมข้อมูลรายละเอียด ดังนี้

1) รายงานผลเบื้องต้นระดับภาค และทั่วราชอาณาจักร

2) รายงานผลระดับจังหวัด จำนวน 77 ฉบับ

3) รายงานผลระดับภาค และทั่วราชอาณาจักร จำนวน 7 ฉบับ ได้แก่ กรุงเทพมหานคร ปริมณฑล ภาคกลาง ภาคเหนือ ภาคตะวันออกเฉียงเหนือ ภาคใต้ และ ทั่วราชอาณาจักร

### บทที่ 3 ผลการสำมะโน

#### 3.1 ข้อมูลทั่วไปของสถานประกอบการอุตสาหกรรม การผลิต

##### 3.1.1 จำนวนสถานประกอบการ

ผลจากสำมะโนอุตสาหกรรม พ.ศ. 2560 ของจังหวัดบึงกาฬ มีจำนวนทั้งสิ้น 1,191 แห่ง พบว่า ส่วนใหญ่เป็นสถานประกอบการที่ตั้งอยู่ในอำเภอเมืองบึงกาฬ มีสถานประกอบการมากที่สุด 297 แห่ง

(ร้อยละ 24.9) รองลงมาได้แก่ อำเภอเซกา 237 แห่ง (ร้อยละ 19.9) อำเภอโซ่พิสัย 224 แห่ง (ร้อยละ 18.8) อำเภอศรีวิไล 142 แห่ง (ร้อยละ 11.9) อำเภอบึงโขงหลง 90 แห่ง (ร้อยละ 7.6) อำเภอปากคาด 74 แห่ง (ร้อยละ 6.2) อำเภอปทุมราชและอำเภอพรเจริญ มีจำนวนใกล้เคียงกัน คือ 66 และ 61 แห่ง (ร้อยละ 5.6 และ 5.1) ตามลำดับ (ตาราง 3.1)

ตาราง 3.1 จำนวนและร้อยละของสถานประกอบการอุตสาหกรรมการผลิต จำแนกตามอำเภอ

อำเภอ	จำนวน	ร้อยละ
รวม	1,191	100.0
อำเภอเมืองบึงกาฬ	297	24.9
อำเภอพรเจริญ	61	5.1
อำเภอโซ่พิสัย	224	18.8
อำเภอเซกา	237	19.9
อำเภอปากคาด	74	6.2
อำเภอบึงโขงหลง	90	7.6
อำเภอศรีวิไล	142	11.9
อำเภอปทุมราช	66	5.6

##### 3.1.2 หมวดย่อยอุตสาหกรรม

ผลจากสำมะโนอุตสาหกรรม พ.ศ. 2560 การเก็บรวบรวมข้อมูลรายละเอียด: การแข่งขันเมื่อพิจารณาจำนวนสถานประกอบการ ตามหมวดย่อยอุตสาหกรรม 3 อันดับแรกที่มีจำนวนสถานประกอบการมากที่สุด พบว่า สถานประกอบการอุตสาหกรรมการผลิตที่ตั้งอยู่ในจังหวัดบึงกาฬส่วนใหญ่ (ร้อยละ 52.0) ประกอบอุตสาหกรรมการผลิตผลิตภัณฑ์อาหาร รองลงมา (ร้อยละ 11.8) ประกอบอุตสาหกรรมการผลิตไม้และผลิตภัณฑ์

จากไม้และไม้ก๊อก (ยกเว้นเฟอร์นิเจอร์) การผลิตสิ่งของจากฟางและวัสดุถักสานอื่นๆ (ร้อยละ 6.6) ประกอบอุตสาหกรรมการผลิตผลิตภัณฑ์โลหะประดิษฐ์ (ยกเว้นเครื่องจักรและอุปกรณ์) และ (ร้อยละ 4.7) ประกอบอุตสาหกรรมการผลิตเสื้อผ้าเครื่องแต่งกาย สำหรับการประกอบการอุตสาหกรรม การผลิตในหมวดย่อยอื่น ๆ นอกเหนือจากที่กล่าวข้างต้น แต่ละหมวดย่อยมีสัดส่วนต่ำกว่า (ร้อยละ 4.7) (ตาราง 3.2)

ตาราง 3.2 จำนวนและร้อยละของสถานประกอบการอุตสาหกรรมการผลิต จำแนกตามหมวดย่อยอุตสาหกรรมและขนาดของสถานประกอบการ

หมวดย่อยอุตสาหกรรม	รวม	ขนาดของสถานประกอบการ					
		1 – 15 คน	16 – 25 คน	26 – 30 คน	31 – 50 คน	51 – 200 คน	มากกว่า 200 คน
รวม	1,191	1,155	16	1	11	5	3
	100.0	97.0	1.3	0.1	0.9	0.4	0.3
การผลิตผลิตภัณฑ์อาหาร	620	608	6	-	5	1	-
	100.0	98.1	0.9	-	0.8	0.2	-
การผลิตเครื่องตี	44	43	1	-	-	-	-
	100.0	97.7	2.3	-	-	-	-
การผลิตสิ่งทอ	46	42	1	1	2	-	-
	100.0	91.3	2.2	2.2	4.3	-	-
การผลิตเสื้อผ้าเครื่องแต่งกาย	56	56	-	-	-	-	-
	100.0	100.0	-	-	-	-	-
การผลิตเครื่องหนังและผลิตภัณฑ์ที่เกี่ยวข้อง	4	4	-	-	-	-	-
	100.0	100.0	-	-	-	-	-
การผลิตไม้และผลิตภัณฑ์จากไม้และไม้ก๊อก (ยกเว้นเฟอร์นิเจอร์) การผลิตสิ่งของจากฟางและวัสดุถักสานอื่นๆ	141	129	6	-	3	3	-
	100.0	91.5	4.3	-	2.1	2.1	-
การพิมพ์และการผลิตซ้ำสื่อบันทึกข้อมูล	9	9	-	-	-	-	-
	100.0	100.0	-	-	-	-	-
การผลิตผลิตภัณฑ์ยางและพลาสติก	14	9	-	-	1	1	3
	100.0	64.3	-	-	7.1	7.1	21.5
การผลิตผลิตภัณฑ์อื่นๆ ที่ทำจากแร่โลหะ	67	67	-	-	-	-	-
	100.0	100.0	-	-	-	-	-
การผลิตผลิตภัณฑ์โลหะประดิษฐ์ (ยกเว้นเครื่องจักรและอุปกรณ์)	79	79	-	-	-	-	-
	100.0	100.0	-	-	-	-	-
การผลิตอุปกรณ์ไฟฟ้า	1	1	-	-	-	-	-
	100.0	100.0	-	-	-	-	-
การผลิตเครื่องจักรและเครื่องมือ ซึ่งมีได้จัดประเภทไว้ในที่อื่น	1	1	-	-	-	-	-
	100.0	100.0	-	-	-	-	-
การผลิตยานยนต์ รถพ่วง และรถกึ่งพ่วง	3	3	-	-	-	-	-
	100.0	100.0	-	-	-	-	-
การผลิตอุปกรณ์ขนส่งอื่นๆ	10	10	-	-	-	-	-
	100.0	100.0	-	-	-	-	-
การผลิตเฟอร์นิเจอร์	3	3	-	-	-	-	-
	100.0	100.0	-	-	-	-	-
การผลิตผลิตภัณฑ์อื่นๆ	31	29	2	-	-	-	-
	100.0	93.5	6.5	-	-	-	-
การซ่อมและการติดตั้งเครื่องจักรและอุปกรณ์	29	29	-	-	-	-	-
	100.0	100.0	-	-	-	-	-
การจัดการน้ำเสีย	27	27	-	-	-	-	-
	100.0	100.0	-	-	-	-	-
การเก็บรวบรวมของเสียการบำบัด และการกำจัดของเสีย รวมถึงการนำของเสียกลับมาใช้ใหม่กิจกรรม การบำบัดและบริการจัดการของเสียอื่นๆ	6	6	-	-	-	-	-
	100.0	100.0	-	-	-	-	-

หมายเหตุ :- ไม่มีข้อมูล หรือข้อมูลมีค่าเป็น 0 หรือมีข้อมูลจำนวนน้อย



### 3.1.3 ขนาดของสถานประกอบการ

สถานประกอบการในจังหวัดบึงกาฬ ส่วนมากเป็นสถานประกอบการขนาดเล็กที่มีคนทำงาน 1-15 คน จำนวน 1,155 แห่ง (ร้อยละ 97.0) รองลงมาคือ คนทำงาน 16-25 คน จำนวน 16 แห่ง (ร้อยละ 1.3) คนทำงาน 31-50 คน จำนวน 11 แห่ง (ร้อยละ 0.9) คนทำงาน 51-200 คน จำนวน 5 แห่ง (ร้อยละ 0.4) คนทำงาน มากกว่า 200 คน จำนวน 3 แห่ง (ร้อยละ 0.3) และ คนทำงาน 26-30 คน จำนวน 1 แห่ง (ร้อยละ 0.1) (ตาราง 3.3)

### 3.1.4 รูปแบบการจัดตั้งตามกฎหมาย

เมื่อพิจารณาตามรูปแบบการจัดตั้งตามกฎหมาย พบว่าเป็นสถานประกอบการส่วนบุคคลมากที่สุด จำนวน 1,084 แห่ง (ร้อยละ 91.0) รองลงมาคือ จัดตั้งในรูปแบบอื่น ๆ เช่น สหกรณ์ กลุ่มแม่บ้าน จำนวน 83 แห่ง (ร้อยละ 7.0) บริษัท จำกัด/บริษัทจำกัด(มหาชน) 17 แห่ง (ร้อยละ 1.4) และห้างหุ้นส่วนจำกัด/ห้างหุ้นส่วนสามัญนิติบุคคล 7 แห่ง (ร้อยละ 0.6) (ตาราง 3.3)

ตาราง 3.3 จำนวนและร้อยละสถานประกอบการอุตสาหกรรมการผลิต จำแนกตามลักษณะของสถานประกอบการ

ลักษณะของสถานประกอบการ	จำนวน	ร้อยละ
<b>รวม</b>	<b>1,191</b>	<b>100.0</b>
<b>ขนาดของสถานประกอบการ</b>		
1 - 15 คน	1,155	97.0
16 - 25 คน	16	1.3
26 - 30 คน	1	0.1
31 - 50 คน	11	0.9
51 - 200 คน	5	0.4
มากกว่า 200 คน	3	0.3
<b>รูปแบบการจัดตั้งตามกฎหมาย</b>		
ส่วนบุคคล	1,084	91.0
ห้างหุ้นส่วนจำกัด ห้างหุ้นส่วนสามัญนิติบุคคล	7	0.6
บริษัทจำกัด บริษัทจำกัด (มหาชน)	17	1.4
ส่วนราชการ รัฐวิสาหกิจสหกรณ์ กลุ่มแม่บ้าน สมาคม มูลนิธิและอื่นๆ	83	7.0
<b>รูปแบบการจัดตั้งทางเศรษฐกิจ</b>		
สำนักงานแห่งเดียว	1,180	99.1
สำนักงานใหญ่	6	0.5
สำนักงานสาขา	5	0.4
<b>ระยะเวลาในการดำเนินงาน</b>		
น้อยกว่า 5 ปี	336	28.2
5 - 9 ปี	304	25.6
10 - 19 ปี	311	26.1
20 - 29 ปี	102	8.5
ตั้งแต่ 30 ปีขึ้นไป	138	11.6

หมายเหตุ : - ไม่มีข้อมูล หรือข้อมูลมีค่าเป็น 0 หรือมีข้อมูลจำนวนน้อย

### 3.1.5 ระยะเวลาในการดำเนินงาน

เมื่อพิจารณาตามระยะเวลาในการดำเนินงานของสถานประกอบการในจังหวัดบึงกาฬ พบว่า ส่วนใหญ่ดำเนินงานน้อยกว่า 5 ปี จำนวน 336 แห่ง (ร้อยละ 28.2) รองลงมาดำเนินงาน 10-19 ปี จำนวน 311 แห่ง (ร้อยละ 26.1)

ดำเนินงาน 5-9 ปี จำนวน 304 แห่ง (ร้อยละ 25.6) ดำเนินกิจการตั้งแต่ 30 ปีขึ้นไป จำนวน 138 แห่ง (ร้อยละ 11.6) และดำเนินงาน 20-29 ปีจำนวน 102 แห่ง (ร้อยละ 8.5) (ตาราง 3.3)

### 3.2 ข้อมูลสถิติที่สำคัญ จำแนกตามขนาดของสถานประกอบการและหมวดย่อยอุตสาหกรรม

#### 3.2.1 คนทำงานและค่าตอบแทนแรงงาน

##### 1) จำนวนคนทำงาน

คนทำงานในสถานประกอบการในจังหวัดบึงกาฬ มีจำนวนทั้งสิ้น 5,465 คน ส่วนใหญ่ปฏิบัติงานอยู่ในสถานประกอบการที่มีคนทำงาน 1-15 คน จำนวน 2,826 คน (ร้อยละ 51.7) ปฏิบัติงานในสถานประกอบการที่มีคนทำงาน 31-50 คน จำนวน 425 คน (ร้อยละ 7.7) ปฏิบัติงานในสถานประกอบการที่มีคนทำงาน 51-200 คน จำนวน 399 คน (ร้อยละ 7.3) และปฏิบัติงานในสถานประกอบการที่มีคนทำงาน 16-25 คน จำนวน 318 คน (ร้อยละ 5.8)

เมื่อพิจารณาตามหมวดย่อยอุตสาหกรรมประเภทต่าง ๆ พบว่า จำนวนคนทำงานของสถานประกอบการ ส่วนใหญ่ มาจาก การผลิตผลิตภัณฑ์อาหารจำนวน 1,672 คน (ร้อยละ 30.5) รองลงมาเป็นการผลิตผลิตภัณฑ์ยางและพลาสติก จำนวน 1,606 คน (ร้อยละ 29.3) การผลิตไม้และผลิตภัณฑ์จากไม้และไม้ก๊อก การผลิตสิ่งของจากฟางและวัสดุถักสานอื่น ๆ จำนวน 715 คน (ร้อยละ 13.0) และการผลิตผลิตภัณฑ์อื่น ๆ ที่ทำจากแร่โลหะจำนวน 295 คน (ร้อยละ 5.3) (ตาราง 3.4)

##### 2) จำนวนลูกจ้าง

ด้านการจ้างงานพบว่า มีลูกจ้างปฏิบัติงานอยู่ในสถานประกอบการทั้งสิ้นจำนวน 3,379 คน โดยขนาดสถานประกอบการ 1-15 คน มีจำนวนลูกจ้างมากที่สุด จำนวน 790 คน (ร้อยละ 23.3) รองลงมาคือ ขนาดสถานประกอบการ 31-50 คน โดยมีลูกจ้างจำนวน 416 คน (ร้อยละ 12.3) ขนาดสถานประกอบการ 51-200 คน มีลูกจ้างจำนวน 397 คน (ร้อยละ 11.7) และขนาดสถานประกอบการ 16-25 คน มีลูกจ้างจำนวน 280 คน (ร้อยละ 8.1) (ตาราง 3.4)

เมื่อพิจารณาตามหมวดย่อยอุตสาหกรรมประเภทต่าง ๆ พบว่า จำนวนลูกจ้างของสถานประกอบการ ส่วนใหญ่ มาจาก การผลิต

ผลิตภัณฑ์ยางและพลาสติก จำนวน 1,586 คน (ร้อยละ 46.9) รองลงมาเป็นการผลิตไม้และผลิตภัณฑ์จากไม้และไม้ก๊อก (ยกเว้นเฟอร์นิเจอร์) การผลิตสิ่งของจากฟางและวัสดุถักสานอื่น ๆ จำนวน 542 คน (ร้อยละ 16.0) การผลิตผลิตภัณฑ์อาหาร จำนวน 535 คน (ร้อยละ 15.8) และการผลิตเครื่องตีพิมพ์ จำนวน 184 คน (ร้อยละ 5.4) (ตาราง 3.4)

##### 3) ค่าตอบแทนแรงงาน

ค่าตอบแทนแรงงานในสถานประกอบการในจังหวัดบึงกาฬ มีมูลค่ารวมทั้งสิ้น 272,388.9 (พันบาท) ส่วนใหญ่อยู่ในสถานประกอบการที่มีคนทำงาน 1-15 คน มีมูลค่า 49,106.9 (พันบาท) รองลงมาในสถานประกอบการที่มีคนทำงาน 51-200 คน มีมูลค่า 28,015.4 (พันบาท) ในสถานประกอบการที่มีคนทำงาน 31-50 คน มีมูลค่า 16,786.3 (พันบาท) และในสถานประกอบการที่มีคนทำงาน 16-25 คน มีมูลค่า 7,682.2 (พันบาท)

เมื่อพิจารณาตามหมวดย่อยอุตสาหกรรมประเภทต่าง ๆ พบว่าค่าตอบแทนแรงงานของสถานประกอบการ ส่วนใหญ่ มาจากการผลิตผลิตภัณฑ์ยางและพลาสติกมีมูลค่า 189,027.8 (พันบาท) รองลงมาเป็นการผลิตผลิตภัณฑ์อาหารมีมูลค่า 21,976.3 (พันบาท) การผลิตไม้และผลิตภัณฑ์จากไม้และไม้ก๊อก (ยกเว้นเฟอร์นิเจอร์) การผลิตสิ่งของจากฟางและวัสดุถักสานอื่น ๆ มีมูลค่า 18,999.4 (พันบาท) และการผลิตผลิตภัณฑ์อื่น ๆ ที่ทำจากแร่โลหะมูลค่า 14,662.4 (พันบาท) (ตาราง 3.4)

##### 4) ค่าตอบแทนแรงงานเฉลี่ย

ค่าตอบแทนแรงงานเฉลี่ยต่อคนต่อปีในสถานประกอบการในจังหวัดบึงกาฬ มีมูลค่ารวมทั้งสิ้น 80,612.3 บาท ส่วนใหญ่อยู่ในสถานประกอบการที่มีคนทำงาน 51-200 คน มีมูลค่าเฉลี่ย 70,567.7 บาท รองลงมาในสถานประกอบการที่มีคนทำงาน 1-15 คนมีมูลค่าเฉลี่ย 62,160.6 บาทในสถานประกอบการที่มีคนทำงาน 31-50คน มีมูลค่าเฉลี่ย 40,351.8 บาท และในสถานประกอบการที่มีคนทำงาน 16-25 คน มีมูลค่าเฉลี่ย 27,436.4 บาท (ตาราง 3.4)

ตาราง 3.4 คนทำงาน ลูกจ้าง และค่าตอบแทนแรงงาน จำแนกตามขนาดของสถานประกอบการและหมวดย่อยอุตสาหกรรม

ขนาดของสถานประกอบการ/ หมวดย่อยอุตสาหกรรม	จำนวน สถาน ประกอบการ (แห่ง)	คนทำงาน		ลูกจ้าง		ค่าตอบแทนแรงงาน	
		จำนวน	ร้อยละ	จำนวน	ร้อยละ	มูลค่า	เฉลี่ยต่อ คนต่อปี
		(คน)		(คน)		(พันบาท)	(บาท)
รวม	1,191	5,465	100.0	3,379	100.0	272,388.9	80,612.3
ขนาดของสถานประกอบการ							
1 – 15 คน	1,155	2,826	51.7	790	23.3	49,106.7	62,160.6
16 – 25 คน	16	318	5.8	280	8.2	7,682.19	27,436.4
26 – 30 คน	1	D	D	D	D	D	D
31 – 50 คน	11	425	7.7	416	12.3	16,786.3	40,351.7
51 – 200 คน	5	399	7.3	397	11.7	28,015.4	70,567.5
มากกว่า 200 คน	3	D	D	D	D	D	D
หมวดย่อยอุตสาหกรรม							
การผลิตผลิตภัณฑ์อาหาร	620	1,672	30.5	535	15.8	21,976.3	41,077.2
การผลิตเครื่องตี	44	267	4.8	184	5.4	13,133.1	71,375.5
การผลิตสิ่งทอ	46	235	4.3	177	5.2	932.2	5266.7
การผลิตเสื้อผ้าเครื่องแต่งกาย	56	77	1.4	-	-	-	-
การผลิตเครื่องหนังและผลิตภัณฑ์ที่เกี่ยวข้อง	4	17	0.3	6	0.1	720.0	120,000.0
การผลิตไม้และผลิตภัณฑ์จากไม้และไม้ก๊อก (ยกเว้นเฟอร์นิเจอร์) การผลิตสิ่งของ จากฟางและวัสดุจากสานอื่นๆ	141	715	13.0	542	16.0	18,999.4	35,054.2
การพิมพ์และการผลิตซ้ำสื่อบันทึกข้อมูล	9	21	0.3	6	0.1	1,022.4	170,400.0
การผลิตผลิตภัณฑ์ยางและพลาสติก	14	1,606	29.3	1,586	46.9	189,027.8	119,185.2
การผลิตผลิตภัณฑ์อื่นๆ ที่ทำจากแร่โลหะ	67	295	5.3	138	4.0	14,662.4	106,249.3
การผลิตผลิตภัณฑ์โลหะประดิษฐ์ (ยกเว้น เครื่องจักรและอุปกรณ์)	79	255	4.6	92	2.7	8,470.8	92,073.9
การผลิตอุปกรณ์ไฟฟ้า	1	D	D	D	D	D	D
การผลิตเครื่องจักรและเครื่องมือ ซึ่งมีได้จัด ประเภทไว้ในที่อื่น	1	D	D	D	D	D	D
การผลิตยานยนต์ รถพ่วง และรถกึ่งพ่วง	3	D	D	D	D	D	D
การผลิตอุปกรณ์ขนส่งอื่นๆ	10	24	0.4	3	0.1	180.0	
การผลิตเฟอร์นิเจอร์	3	D	D	D	D	D	D
การผลิตผลิตภัณฑ์อื่นๆ	31	92	1.6	46	1.3	755.0	16,413.0
การซ่อมและการติดตั้งเครื่องจักรและอุปกรณ์	29	47	0.8	2	0.0	158.4	79,200.0
การจัดการน้ำเสีย	27	63	1.1	6	0.1	648.0	108,000.0
การเก็บรวบรวมของเสียการบำบัด และการ กำจัดของเสีย รวมถึงการนำของเสีย กลับมาใช้ใหม่	6	51	0.9	40	1.1	641.2	16,030.0

หมายเหตุ :- D หมายถึงตัวเลขที่ไม่เปิดเผย

### 3.2.2 มูลค่าผลผลิต ค่าใช้จ่ายชั้นกลาง และมูลค่าเพิ่ม

#### 1) มูลค่าผลผลิต

จากตาราง 3.5 พบว่า สถานประกอบการอุตสาหกรรมการผลิตในจังหวัด บึงกาฬ มีมูลค่าผลผลิตรวมทั้งสิ้นประมาณ 5,827,326.6 (พันบาท) โดยมีสัดส่วนของมูลค่าเพิ่มต่อมูลค่าผลผลิตประมาณร้อยละ 30.1

หากพิจารณาตามขนาดของสถานประกอบการ พบว่า สถานประกอบการที่มีคนทำงาน 51-200 คน มีมูลค่าผลผลิตมากที่สุดประมาณ 1,493,229.0 (พันบาท) (ร้อยละ 25.6) รองลงมาเป็นสถานประกอบการที่มีคนทำงาน 1-15 คน มีมูลค่าผลผลิตประมาณ 547,891.6 (พันบาท) (ร้อยละ 9.4) สถานประกอบการที่มีคนทำงาน 31-50 คน มีมูลค่าผลผลิตประมาณ 131,645.9 (พันบาท) (ร้อยละ 2.2) และสถานประกอบการที่มีคนทำงาน 16-25 คน มีมูลค่าผลผลิตประมาณ 43,303.5 (พันบาท) (ร้อยละ 0.7)

เมื่อพิจารณาตามหมวดย่อยอุตสาหกรรมประเภทต่าง ๆ พบว่า มูลค่าผลผลิตของสถานประกอบการ ส่วนใหญ่ มาจากการผลิตผลิตภัณฑ์ยางและพลาสติกมีมูลค่าผลผลิตประมาณ 5,068,582.8 (พันบาท) (ร้อยละ 86.9) รองลงมาเป็นการผลิตผลิตภัณฑ์อาหารมีมูลค่าผลผลิตประมาณ 199,801.9 (พันบาท) (ร้อยละ 3.4) การผลิตผลิตภัณฑ์อื่น ๆ ที่ทำจากแร่โลหะมีมูลค่าผลผลิตประมาณ 179,563.7 (พันบาท) (ร้อยละ 3.0) และการผลิตไม้และผลิตภัณฑ์จากไม้และไม้ก๊อก (ยกเว้นเฟอร์นิเจอร์) การผลิตสิ่งของจากฟางและวัสดุถักสานอื่น ๆ มีมูลค่าผลผลิตประมาณ 147,218.3 (พันบาท) (ร้อยละ 2.5)

#### 2) ค่าใช้จ่ายชั้นกลาง

ในด้านค่าใช้จ่ายชั้นกลางของสถานประกอบการอุตสาหกรรมการผลิตในจังหวัด บึงกาฬ มีมูลค่าผลผลิตรวมทั้งสิ้นประมาณ 4,073,326.3 (พันบาท)

หากพิจารณาตามขนาดของสถานประกอบการ พบว่าสถานประกอบการที่มี

คนทำงาน 51-200 คน มีมูลค่าผลผลิตมากที่สุดประมาณ 1,020,365.3 (พันบาท) (ร้อยละ 25.0) รองลงมาเป็นสถานประกอบการที่มีคนทำงาน 1-15 คน มีมูลค่าผลผลิตประมาณ 357,738.3 (พันบาท) (ร้อยละ 8.7) สถานประกอบการที่มีคนทำงาน 31-50 คน มีมูลค่าผลผลิตประมาณ 90,372.8 (พันบาท) (ร้อยละ 2.2) และสถานประกอบการที่มีคนทำงาน 16-25 คน มีมูลค่าผลผลิตประมาณ 30,193.0 (พันบาท) (ร้อยละ 0.7)

เมื่อพิจารณาตามหมวดย่อยอุตสาหกรรมประเภทต่าง ๆ พบว่า มูลค่าผลผลิตของสถานประกอบการ ส่วนใหญ่ มาจากการผลิตผลิตภัณฑ์ยางและพลาสติกมีมูลค่าผลผลิตประมาณ 3,561,498.4 (พันบาท) (ร้อยละ 87.4) รองลงมาเป็นการผลิตผลิตภัณฑ์อาหารมีมูลค่าผลผลิตประมาณ 135,972.3 (พันบาท) (ร้อยละ 3.3) การผลิตผลิตภัณฑ์อื่น ๆ ที่ทำจากแร่โลหะมีมูลค่าผลผลิตประมาณ 134,899.5 (พันบาท) (ร้อยละ 3.3) และการผลิตไม้และผลิตภัณฑ์จากไม้และไม้ก๊อก (ยกเว้นเฟอร์นิเจอร์) การผลิตสิ่งของจากฟางและวัสดุถักสานอื่น ๆ มีมูลค่าผลผลิตประมาณ 102,827.8 (พันบาท) (ร้อยละ 2.5)

#### 3) มูลค่าเพิ่ม

จากตาราง 3.5 แสดงให้เห็นว่าสถานประกอบการอุตสาหกรรมการผลิตในจังหวัด บึงกาฬ มีมูลค่าเพิ่มประมาณ 1,753,948.2 (พันบาท)

หากพิจารณาตามขนาดของสถานประกอบการ พบว่าสถานประกอบการที่มีคนทำงาน 51- 200 คน มีมูลค่าผลผลิตมากที่สุดประมาณ 472,863.7 (พันบาท) (ร้อยละ 26.9) รองลงมาเป็นสถานประกอบการที่มีคนทำงาน 1-15 คน มีมูลค่าผลผลิตประมาณ 190,153.5 (พันบาท) (ร้อยละ 10.8) สถานประกอบการที่มีคนทำงาน 31-50 คน มีมูลค่าผลผลิตประมาณ 41,273.1 (พันบาท) (ร้อยละ 2.3) และสถานประกอบการที่มีคนทำงาน 16-25 คน มีมูลค่าผลผลิตประมาณ 13,110.6 (พันบาท) (ร้อยละ 0.7)

เมื่อพิจารณาตามหมวดย่อยอุตสาหกรรม ประเภทต่าง ๆ พบว่า มูลค่าผลผลิตของสถานประกอบการ ส่วนใหญ่ มาจากการผลิตผลิตภัณฑ์ยางและพลาสติกมีมูลค่าผลผลิตประมาณ 1,507,084.5 (พันบาท) (ร้อยละ 85.9) รองลงมาเป็นการผลิตผลิตภัณฑ์อาหารมีมูลค่าผลผลิตประมาณ 63,829.5 (พันบาท) (ร้อยละ 3.6) การผลิตผลิตภัณฑ์อื่น ๆ ที่ทำจากแร่โลหะมีมูลค่าผลผลิตประมาณ 44,664.2 (พันบาท) (ร้อยละ 2.5) และการผลิตไม้และผลิตภัณฑ์จากไม้

และไม้ก๊อก (ยกเว้นเฟอร์นิเจอร์) การผลิตสิ่งของจากฟางและวัสดุถักสานอื่น ๆ มีมูลค่าผลผลิตประมาณ 44,390.5 (พันบาท) (ร้อยละ 2.5)

ตาราง 3.5 มูลค่าผลผลิต ค่าใช้จ่ายชั้นกลาง และมูลค่าเพิ่มของสถานประกอบการอุตสาหกรรมการผลิต จำแนกตามขนาดของสถานประกอบการ และหมวดย่อยอุตสาหกรรม

ขนาดของสถานประกอบการ/ หมวดย่อยอุตสาหกรรม	มูลค่าผลผลิต		ค่าใช้จ่ายชั้นกลาง		มูลค่าเพิ่ม		มูลค่าเพิ่มต่อมูลค่าผลผลิต (ร้อยละ)
	มูลค่า (พันบาท)	ร้อยละ	มูลค่า (พันบาท)	ร้อยละ	มูลค่า (พันบาท)	ร้อยละ	
รวม	5,827,326.56	100.0	4,073,326.3	100.0	1,753,948.2	100.0	30.0
ขนาดของสถานประกอบการ							
1 - 15 คน	547,891.9	9.4	357,738.3	8.7	190,153.5	10.8	34.7
16 - 25 คน	43,303.5	0.7	30,192.9	0.7	13,110.6	0.7	30.2
26 - 30 คน	D	D	D	D	D	D	D
31 - 50 คน	131,645.7	2.2	90,372.8	2.2	41,273.1	2.3	31.3
51 - 200 คน	1,493,229.0	25.6	1,020,365.3	25.0	472,863.7	26.9	31.6
มากกว่า 200 คน	D	D	D	D	D	D	D
หมวดย่อยอุตสาหกรรม							
การผลิตผลิตภัณฑ์อาหาร	199,801.9	3.4	135,972.3	3.3	63,829.5	3.6	31.9
การผลิตเครื่องดื่มน้ำ	43,509.0	0.7	22,102.0	0.5	21,406.9	1.2	49.2
การผลิตสิ่งทอ	8,703.6	0.1	5,400.3	0.1	3,303.3	0.1	37.9
การผลิตเสื้อผ้าเครื่องแต่งกาย	8,955.9	0.1	4,802.5	0.1	4,153.4	0.2	46.3
การผลิตเครื่องหนังและผลิตภัณฑ์ที่เกี่ยวข้อง	2,622.6	0.1	1,374.8	0.1	1,247.8	0.1	47.5
การผลิตไม้และผลิตภัณฑ์จากไม้และไม้ก๊อก (ยกเว้นเฟอร์นิเจอร์) การผลิตสิ่งของจากฟางและวัสดุถักสานอื่นๆ	147,218.3	2.5	102,827.8	2.5	44,390.5	2.5	30.1
การพิมพ์และการผลิตสื่อสิ่งพิมพ์	6,854.5	0.1	3,816.7	0.1	3,037.9	0.1	44.3
การผลิตผลิตภัณฑ์ยางและพลาสติก	5,068,582.8	86.9	3,561,498.4	87.4	1,507,084.5	85.9	29.7
การผลิตผลิตภัณฑ์อื่นๆ ที่ทำจากแร่โลหะ	179,563.7	3.0	134,899.5	3.3	44,664.2	2.5	24.8
การผลิตผลิตภัณฑ์โลหะประดิษฐ์ (ยกเว้นเครื่องจักรและอุปกรณ์)	109,521.1	1.8	70,957.9	1.7	38,563.1	2.1	35.2
การผลิตอุปกรณ์ไฟฟ้า	D	D	D	D	D	D	D
การผลิตเครื่องจักรและเครื่องมือ ซึ่งมีได้จัดประเภทไว้ในที่อื่น	D	D	D	D	D	D	D
การผลิตยานยนต์ รถพ่วง และรถกึ่งพ่วง	D	D	D	D	D	D	D
การผลิตอุปกรณ์ขนส่งอื่นๆ	4,138.4	0.1	2,434.5	0.1	1,703.9	0.1	41.1
การผลิตเฟอร์นิเจอร์	D	D	D	D	D	D	D
การผลิตผลิตภัณฑ์อื่นๆ	9,624.6	0.1	6,153.4	0.1	3,471.2	0.1	36.0
การซ่อมและการติดตั้งเครื่องจักรและอุปกรณ์	11,770.4	0.2	7,050.3	0.1	4,720.1	0.2	40.1
การจัด करनाเสีย	15,781.0	0.2	8,523.2	0.2	7,257.8	0.4	45.9
การเก็บรวบรวมของเสีย การบำบัดและการกำจัดของเสียรวมถึงการนำของเสียกลับมาใช้ใหม่	5,059.1	0.1	2,469.6	0.1	2,589.5	0.1	51.1

หมายเหตุ :- D หมายถึงตัวเลขที่ไม่เปิดเผย

### 3.2.3 มูลค่าผลผลิตและมูลค่าเพิ่มเฉลี่ยต่อสถานประกอบการ

จากตาราง 3.6 พบว่า สถานประกอบการอุตสาหกรรมการผลิตในจังหวัดบึงกาฬ มีมูลค่าผลผลิตเฉลี่ยต่อสถานประกอบการ ประมาณ 4,892.8 (พันบาท) และมูลค่าเพิ่มเฉลี่ยต่อสถานประกอบการประมาณ 1,472.7 (พันบาท)

หากพิจารณาตามขนาดของสถานประกอบการพบว่า มูลค่าผลผลิตเฉลี่ยและมูลค่าเพิ่มเฉลี่ยต่อสถานประกอบการ ส่วนใหญ่คือสถานประกอบการที่มีคนทำงาน 51-200 คน มีมูลค่าผลผลิตเฉลี่ยต่อสถานประกอบการ ประมาณ 298,645.8 (พันบาท) และมูลค่าเพิ่มเฉลี่ยต่อสถานประกอบการประมาณ 94,572.7 (พันบาท) รองลงมาเป็นสถานประกอบการที่มีคนทำงาน 31-50 คน มีมูลค่าผลผลิตเฉลี่ยต่อสถานประกอบการ ประมาณ 11,967.8 (พันบาท) และมูลค่าเพิ่มเฉลี่ยต่อสถานประกอบการประมาณ 3,752.9 (พันบาท) สถานประกอบการที่มีคนทำงาน 16-25 คน มีมูลค่าผลผลิตเฉลี่ยต่อสถานประกอบการ ประมาณ 2,706.5 (พันบาท) และมูลค่าเพิ่มเฉลี่ยต่อสถานประกอบการประมาณ 819.4 (พันบาท) และสถานประกอบการที่มีคนทำงาน 1-15 คน มีมูลค่าผลผลิตเฉลี่ยต่อสถานประกอบการ ประมาณ 474.4 (พันบาท) และมูลค่าเพิ่มเฉลี่ยต่อสถานประกอบการประมาณ 164.6 (พันบาท)

เมื่อพิจารณาตามหมวดย่อยอุตสาหกรรมประเภทต่างๆ พบว่า มูลค่าผลผลิตเฉลี่ยและมูลค่าเพิ่มเฉลี่ยต่อสถานประกอบการ ส่วนใหญ่ มาจากการผลิตผลิตภัณฑ์อื่นๆ ที่ทำจากแร่โลหะ มีมูลค่าผลผลิตเฉลี่ยต่อสถานประกอบการ ประมาณ 362,041.6 (พันบาท) และมูลค่าเพิ่มเฉลี่ยต่อสถานประกอบการประมาณ 107,648.9 (พันบาท) รองลงมาเป็นการผลิตผลิตภัณฑ์โลหะประดิษฐ์(ยกเว้นเครื่องจักรและอุปกรณ์) มีมูลค่าผลผลิตเฉลี่ยต่อสถาน

ประกอบการ ประมาณ 2,680.1 (พันบาท) และมูลค่าเพิ่มเฉลี่ยต่อสถานประกอบการประมาณ 666.6 (พันบาท) การผลิตอุปกรณ์ไฟฟ้ามีมูลค่าผลผลิตเฉลี่ยต่อสถานประกอบการ ประมาณ 1,386.3 (พันบาท) และมูลค่าเพิ่มเฉลี่ยต่อสถานประกอบการประมาณ 488.1 (พันบาท) (ตาราง 3.6)

### 3.2.4 มูลค่าผลผลิตและมูลค่าเพิ่มเฉลี่ยต่อคนทำงาน

ในด้านมูลค่าผลผลิตและมูลค่าเพิ่มเฉลี่ยต่อคนทำงาน พบว่า สถานประกอบการอุตสาหกรรมการผลิต มีมูลค่าผลผลิตเฉลี่ยต่อคนทำงานประมาณ 1,066.3 (พันบาท) และมูลค่าเพิ่มเฉลี่ยต่อคนทำงานประมาณ 320.9 (พันบาท)

เมื่อพิจารณาตามขนาดของสถานประกอบการพบว่า มูลค่าผลผลิตเฉลี่ยและมูลค่าเพิ่มเฉลี่ยต่อคนทำงาน ส่วนใหญ่คือสถานประกอบการที่มีคนทำงาน 51-200 คน มีมูลค่าผลผลิตเฉลี่ยต่อคนทำงาน ประมาณ 3,742.4 (พันบาท) และมูลค่าเพิ่มเฉลี่ยต่อคนทำงานประมาณ 1,185.1 (พันบาท) รองลงมาเป็นสถานประกอบการที่มีคนทำงาน 31-50 คน มีมูลค่าผลผลิตเฉลี่ยต่อคนทำงาน ประมาณ 309.8 (พันบาท) และมูลค่าเพิ่มเฉลี่ยต่อคนทำงานประมาณ 97.1 (พันบาท) สถานประกอบการที่มีคนทำงาน 1-15 คน มีมูลค่าผลผลิตเฉลี่ยต่อคนทำงาน ประมาณ 193.9 (พันบาท) และมูลค่าเพิ่มเฉลี่ยต่อคนทำงานประมาณ 67.3 (พันบาท) และสถานประกอบการที่มีคนทำงาน 16-25 คน มีมูลค่าผลผลิตเฉลี่ยต่อคนทำงานประมาณ 136.2 (พันบาท) และมูลค่าเพิ่มเฉลี่ยต่อคนทำงานประมาณ 41.2 (พันบาท)

เมื่อพิจารณาตามหมวดย่อยอุตสาหกรรมประเภทต่าง ๆ พบว่า มูลค่าผลผลิตเฉลี่ยและมูลค่าเพิ่มเฉลี่ยต่อคนทำงาน ส่วนใหญ่ มาจากการผลิตผลิตภัณฑ์อื่นๆ ที่ทำจากแร่โลหะ มีมูลค่าผลผลิตเฉลี่ยต่อคนทำงาน ประมาณ



3,156.0 (พันบาท) และมูลค่าเพิ่มเฉลี่ยต่อคนทำงานประมาณ 938.4 (พันบาท) รองลงมาเป็นการผลิตผลิตภัณฑ์โลหะประดิษฐ์ (ยกเว้นเครื่องจักรและอุปกรณ์) มีมูลค่าผลผลิตเฉลี่ยต่อคนทำงาน ประมาณ 608.7 (พันบาท) และมูลค่าเพิ่มเฉลี่ยต่อคนทำงานประมาณ 151.4 (พันบาท)

การผลิตอุปกรณ์ไฟฟ้ามีมูลค่าผลผลิตเฉลี่ยต่อคนทำงาน ประมาณ 429.5 (พันบาท) และมูลค่าเพิ่มเฉลี่ยต่อคนทำงานประมาณ 151.2 (พันบาท) (ตาราง 3.6)

ตาราง 3.6 มูลค่าผลผลิต มูลค่าเพิ่มเฉลี่ยต่อสถานประกอบการและต่อคนทำงาน จำแนกตามขนาดของสถานประกอบการและหมวดย่อยอุตสาหกรรม

หน่วย : พันบาท

ขนาดของสถานประกอบการ/ หมวดย่อยอุตสาหกรรม	มูลค่าผลผลิตเฉลี่ยต่อ		มูลค่าเพิ่มเฉลี่ยต่อ	
	สถานประกอบการ	คนทำงาน	สถานประกอบการ	คนทำงาน
รวม	4,892.8	1,066.3	1,472.7	320.9
ขนาดของสถานประกอบการ				
1 - 15 คน	474.4	193.9	164.6	67.3
16 - 25 คน	2,706.5	136.17	819.4	41.2
26 - 30 คน	D	D	D	D
31 - 50 คน	11,967.8	309.7	3,752.9	97.1
51 - 200 คน	298,645.8	3,742.4	94,572.7	1,185.1
มากกว่า 200 คน	D	D	D	D
หมวดย่อยอุตสาหกรรม				
การผลิตผลิตภัณฑ์อาหาร	322.3	119.5	102.9	38.2
การผลิตเครื่องตี	988.8	162.9	486.5	80.2
การผลิตสิ่งทอ	189.2	37.0	71.8	14.1
การผลิตเสื้อผ้าเครื่องแต่งกาย	159.9	116.3	74.2	53.9
การผลิตไม้และผลิตภัณฑ์จากไม้และไม้ก๊อก (ยกเว้นเฟอร์นิเจอร์) การผลิตสิ่งของจากฟาง และวัสดุถักสานอื่นๆ	655.6	154.3	311.9	73.4
การพิมพ์และการผลิตซ้ำสื่อบันทึกข้อมูล	1,044.1	205.9	314.8	62.1
การผลิตผลิตภัณฑ์ยางและพลาสติก	761.6	326.4	337.5	144.7
การผลิตผลิตภัณฑ์อื่นๆ ที่ทำจากแร่โลหะ	362,041.6	3,156.0	107,648.9	938.4
การผลิตผลิตภัณฑ์โลหะประดิษฐ์ (ยกเว้น เครื่องจักรและอุปกรณ์)	2,680.1	608.7	666.6	151.4
การผลิตอุปกรณ์ไฟฟ้า	1,386.3	429.5	488.1	151.2
การผลิตเครื่องจักรและเครื่องมือ ซึ่งมีได้จัด ประเภทไว้ในที่อื่น	D	D	D	D
การผลิตยานยนต์ รถพ่วง และรถกึ่งพ่วง	D	D	D	D
การผลิตอุปกรณ์ขนส่งอื่นๆ	D	D	D	D
การผลิตเฟอร์นิเจอร์	413.8	172.4	170.4	71.0
การผลิตผลิตภัณฑ์อื่นๆ	D	D	D	D
การซ่อมและการติดตั้งเครื่องจักรและอุปกรณ์	310.5	104.6	111.9	37.7
การจัดการน้ำเสีย	405.9	250.4	162.8	100.4
การเก็บรวบรวมของเสีย การบำบัดและการกำจัดของเสียรวมถึงการนำของ เสียกลับมาใช้ใหม่	584.5	250.5	268.8	115.2

หมายเหตุ :- D หมายถึงตัวเลขที่ไม่เปิดเผย



ภาคผนวกตารางสถิติ

APPENDIX STATISTICAL TABLES

ภาคผนวก ก ตารางสถิติ

APPENDIX A STATISTICAL TABLES

ตอนที่ 1 ข้อมูลทั่วไปของสถานประกอบการ  
PART 1 GENERAL INFORMATION OF ESTABLISHMENTS

ตอนที่ 1 ข้อมูลทั่วไปของสถานประกอบการ จำแนกตาม  
ขนาดของสถานประกอบการ

PART 1 GENERAL INFORMATION OF ESTABLISHMENTS  
BY SIZE OF ESTABLISHMENTS

# สารบัญตารางสถิติ

## LIST OF STATISTICAL TABLES

		หน้า
ตอนที่ 1	ข้อมูลทั่วไปของสถานประกอบการ จำแนกตามขนาดของสถานประกอบการ	
Part 1	General Information of Establishments by Size of Establishment	
ตาราง 1	จำนวนและร้อยละของสถานประกอบการอุตสาหกรรมการผลิต จำแนกตามรูปแบบการจัดตั้งตามกฎหมาย และขนาดของสถานประกอบการ	31
Table 1	Number and Percentage of Manufacturing Establishments by Form of Legal Organization and Size of Establishment	31
ตาราง 2	จำนวนและร้อยละของสถานประกอบการอุตสาหกรรมการผลิต จำแนกตามรูปแบบการจัดตั้งทางเศรษฐกิจ และขนาดของสถานประกอบการ	32
Table 2	Number and Percentage of Manufacturing Establishments by Form of Economic Organization and Size of Establishment	32
ตาราง 3	จำนวนและร้อยละของสถานประกอบการอุตสาหกรรมการผลิต จำแนกตามระยะเวลาในการดำเนินงาน และขนาดของสถานประกอบการ	33
Table 3	Number and Percentage of Manufacturing Establishments by Period of Operation and Size of Establishment	33
ตาราง 4	จำนวนและร้อยละของสถานประกอบการอุตสาหกรรมการผลิต จำแนกตามระยะเวลาการผลิตในปี 2559 และขนาดของสถานประกอบการ	34
Table 4	Number and Percentage of Manufacturing Establishments by Period of Operation In 2016 and Size of Establishment	34
ตาราง 5	จำนวนและร้อยละของสถานประกอบการอุตสาหกรรมการผลิต จำแนกตาม มูลค่าทุนจดทะเบียน และขนาดของสถานประกอบการ	35
Table 5	Number and Percentage of Manufacturing Establishments by Value of Registered Capital and Size of Establishment	35
ตาราง 6	จำนวนและร้อยละของสถานประกอบการอุตสาหกรรมการผลิต จำแนกตามการส่งเสริมการลงทุน จากสำนักงานคณะกรรมการส่งเสริมการลงทุน และขนาดของสถานประกอบการ	36
Table 6	Number and Percentage of Manufacturing Establishments by Investment Promotion From Board of Investment (BOI) and Size of Establishment	36
ตาราง 7	จำนวนและร้อยละของสถานประกอบการอุตสาหกรรมการผลิต จำแนกตามร้อยละของการส่งออกผลผลิตออกไปจำหน่ายต่างประเทศ และขนาดของสถานประกอบการ	37
Table 7	Number and Percentage of Manufacturing Establishments by Percentage of Export and Size of Establishment	37

ตาราง 8	จำนวนและร้อยละของสถานประกอบการอุตสาหกรรมการผลิต จำแนกตามอัตราการใช้กำลังการผลิตต่อปี 2559 และขนาดของสถานประกอบการ	38
Table 8	Number and Percentage of Manufacturing Establishments by Percentage of Capacity Utilization In 2016 and Size of Establishment	38
ตาราง 9	จำนวนและร้อยละของสถานประกอบการอุตสาหกรรมการผลิตที่ประสบปัญหา/อุปสรรคการดำเนินงาน จำแนกตามปัญหาในการดำเนินงาน และขนาดของสถานประกอบการ	39
Table 9	Number and Percentage of Manufacturing Establishments, Problems with the Operation by Problems and Size of Establishment	39
ตาราง 10	จำนวนและร้อยละของสถานประกอบการอุตสาหกรรมการผลิต จำแนกตามประเภทความช่วยเหลือที่ต้องการให้ภาครัฐช่วยเหลือ และขนาดของสถานประกอบการ	41
Table 10	Number and Percentage of Manufacturing Establishments Problems with the Need Aid from The Governmental Operation by Problems and Size of Establishment	41

ตาราง 1 จำนวนและร้อยละของสถานประกอบการผลิต จำนวนตามรูปแบบการจัดตั้งตามกฎหมาย ขนาดของสถานประกอบการ

Table 1 Number and Percentage of Manufacturing Establishments by Form of Legal Organization and size of Establishment

จำนวนสถาน- ประกอบการ Number of establishments	จำนวน ร้อยละ Number %	ส่วนบุคคล		ห้างหุ้นส่วนสามัญ นิติบุคคล		บริษัทจำกัด บริษัทจำกัด (มหาชน)		สหกรณ์ Cooperatives		กลุ่มแม่บ้าน Community enterprise		การจัดตั้งใน รูปแบบอื่น ๆ Others		Size of establishment	
		จำนวน ร้อยละ Number %	จำนวน ร้อยละ Number %	จำนวน ร้อยละ Number %	จำนวน ร้อยละ Number %	จำนวน ร้อยละ Number %	จำนวน ร้อยละ Number %	จำนวน ร้อยละ Number %	จำนวน ร้อยละ Number %	จำนวน ร้อยละ Number %	จำนวน ร้อยละ Number %				
<b>รวม</b>	1,191	100.000	1,084	91.0	7	0.6	17	1.4	1	0.1	81	6.83	1	0.08	<b>Total</b>
1-15 คน	1,155	100.000	1,083	93.7	5	0.4	9	0.8	-	-	58	5.06	-	-	1-15 persons
16-25 คน	16	100.000	1	6.3	2	12.5	-	-	1	6.3	12	75.00	-	-	16-25 persons
26-30 คน	1	100.000	-	-	-	-	-	-	-	-	1	100.00	-	-	26-30 persons
31-50 คน	11	100.000	-	-	-	-	3	27.3	-	-	7	63.64	1	9.09	31-50 persons
51-200 คน	5	100.000	-	-	-	-	2	40.0	-	-	3	60.00	-	-	51-200 persons
มากกว่า 200 คน	3	100.000	-	-	-	-	3	100.0	-	-	-	-	-	-	More than 200 persons

ที่มา : สำนักงานอุตสาหกรรม พ.ศ. 2560 จังหวัด บึงกาฬ สำนักงานสถิติแห่งชาติ กระทรวงดิจิทัลเพื่อเศรษฐกิจและสังคม

Source : The 2017 Industrial Census ,Bungkan Province, National Statistical Office, Ministry of Digital Economy and Society.



ตาราง 2 จำนวนและร้อยละของสถานประกอบการอุตสาหกรรมผลิต จำแนกตามรูปแบบการจัดตั้งทางเศรษฐกิจ และขนาดของสถานประกอบการ

Table 2 Number and Percentage of Manufacturing Establishments by Form of Economic Organization and Size of Establishment

ขนาดของสถานประกอบการ (จำนวนคนทำงาน)	จำนวนสถานประกอบการ		สำนักงานหนึ่งเดียว		สำนักงานใหญ่		สำนักงานสาขา		Size of establishment
	Number of establishments		Single unit		Head office		Branch		
	จำนวน	ร้อยละ	จำนวน	ร้อยละ	จำนวน	ร้อยละ	จำนวน	ร้อยละ	
	Number	%	Number	%	Number	%	Number	%	
<b>รวม</b>	1,191	100.0	1,180	99.1	6	0.5	5	0.4	<b>Total</b>
1-15 คน	1,155	100.0	1,149	99.5	4	0.3	2	0.2	1-15 persons
16-25 คน	16	100.0	16	100.0	-	-	-	-	16-25 persons
26-30 คน	1	100.0	1	100.0	-	-	-	-	26-30 persons
31-50 คน	11	100.0	9	81.8	2	18.2	-	-	31-50 persons
51-200 คน	5	100.0	4	80.0	-	-	1	20.0	51-200 persons
มากกว่า 200 คน	3	100.0	1	33.3	-	-	2	66.7	More than 200 persons

ที่มา : สำมะโนอุตสาหกรรม พ.ศ. 2560 จังหวัดบึงกาฬ. สำนักงานสถิติแห่งชาติ กระทรวงดิจิทัลเพื่อเศรษฐกิจและสังคม

Source : The 2017 Industrial Census ,Bungkan Province, National Statistical Office, Ministry of Digital Economy and Society.

ตาราง 3 จำนวนและร้อยละของสถานประกอบการอุตสาหกรรมการผลิต จำแนกตามระยะเวลาในการดำเนินงานกิจการ และขนาดของสถานประกอบการ

Table 3 Number and Percentage of Manufacturing Establishments by Period of Operation and Size of Establishment

ขนาดของสถานประกอบการ (จำนวนคนทำงาน)	จำนวนสถานประกอบการ		ระยะเวลาในการดำเนินงานกิจการ (ปี) Period of operation (Year)												Size of establishment
	Number of establishments		< 5		5 - 9		10 - 19		20 - 29		≥ 30		ร้อยละ		
	จำนวน	ร้อยละ	จำนวน	ร้อยละ	จำนวน	ร้อยละ	จำนวน	ร้อยละ	จำนวน	ร้อยละ	จำนวน	ร้อยละ			
Number	%	Number	%	Number	%	Number	%	Number	%	Number	%	Number	%		
<b>รวม</b>	1,191	100.0	336	28.2	304	25.6	311	26.1	102	8.5	138	11.6	<b>Total</b>		
1-15 คน	1,155	100.0	331	28.7	290	25.2	301	26.1	97	8.4	136	11.8	1-15 persons		
16-25 คน	16	100.0	2	12.5	5	31.3	5	31.3	3	18.8	1	6.3	16-25 persons		
26-30 คน	1	100.0	-	-	-	-	1	100.0	-	-	-	-	26-30 persons		
31-50 คน	11	100.0	2	18.2	6	54.6	2	18.2	-	-	1	9.1	31-50 persons		
51-200 คน	5	100.0	1	20.0	1	20.0	2	40.0	1	20.0	-	-	51-200 persons		
มากกว่า 200 คน	3	100.0	-	-	2	66.7	-	-	1	33.3	-	-	More than 200 persons		

ที่มา : สำมะโนอุตสาหกรรม พ.ศ. 2560 จังหวัดปทุมธานี สำนักงานสถิติแห่งชาติ กระทรวงดิจิทัลเพื่อเศรษฐกิจและสังคม

Source : The 2017 Industrial Census ,Bungkan Province, National Statistical Office, Ministry of Digital Economy and Society.

ตาราง 4 จำนวนและร้อยละของสถานประกอบการอุตสาหกรรมผลิต จำแนกตามระยะเวลาการผลิตในปี 2559 และขนาดของสถานประกอบการ  
Table 4 Number and Percentage of Manufacturing Establishments by Period of Operation In 2016 and Size of Establishment

ขนาดของสถานประกอบการ (จำนวนคนทำงาน)	จำนวนสถานประกอบการ		ระยะเวลาการผลิต Period of operation in 2016												Size of establishment		
	Number of establishments		เดือน Months				ชั่วโมง Hours per day				ร้อยละ						
	จำนวน Number	ร้อยละ %	< 3	3 - 6	7 - 9	10 - 12	< 8	8 - 10	> 10	จำนวน Number	ร้อยละ %	จำนวน Number	ร้อยละ %	จำนวน Number		ร้อยละ %	
<b>รวม</b>	1,191	100.0	1	0.1	14	1.2	5	0.4	1,171	98.3	763	64.1	401	33.7	27	2.2	<b>Total</b>
1-15 คน	1,155	100.0	1	0.1	11	0.9	5	0.4	1,138	98.5	751	65.1	382	33.1	22	1.9	1-15 persons
16-25 คน	16	100.0	-	-	2	12.5	-	-	14	87.5	6	37.5	9	56.3	1	6.3	16-25 persons
26-30 คน	1	100.0	-	-	1	100.0	-	-	-	-	-	-	1	100.0	-	-	26-30 persons
31-50 คน	11	100.0	-	-	-	-	-	-	11	100.0	6	54.6	4	36.4	1	9.1	31-50 persons
51-200 คน	5	100.0	-	-	-	-	-	-	5	100.0	-	-	4	80.0	1	20.0	51-200 persons
มากกว่า 200 คน	3	100.0	-	-	-	-	-	-	3	100.0	-	-	1	33.3	2	66.7	More than 200 persons

ที่มา : สำมะโนอุตสาหกรรม พ.ศ. 2560 จังหวัดปทุมธานี. สำนักงานสถิติแห่งชาติ กระทรวงดิจิทัลเพื่อเศรษฐกิจและสังคม

Source : The 2017 Industrial Census, Bungen Province, National Statistical Office, Ministry of Digital Economy and Society.

ตาราง 5 จำนวนและร้อยละของสถานประกอบการอุตสาหกรรมผลิต จำนวนตามมูลค่าทุนจดทะเบียน และขนาดของสถานประกอบการ  
Table 5 Number and Percentage of Manufacturing Establishments by Value of Registered Capital and Size of Establishment

ขนาดของสถานประกอบการ (จำนวนคนทำงาน)	จำนวนสถานประกอบการ		มูลค่าทุนจดทะเบียน (ล้านบาท) Registered capital (Million baht)										มูลค่าเงินทุน จดทะเบียน Registered capital	Size of establishment									
	ไม่มีทุนจดทะเบียน No value of registered capital		< 1		1 - 9		10 - 49		50 - 99		100 - 199				200 - 499		500 - 999		≥ 1,000				
	จำนวน Number	ร้อยละ %	จำนวน Number	ร้อยละ %	จำนวน Number	ร้อยละ %	จำนวน Number	ร้อยละ %	จำนวน Number	ร้อยละ %	จำนวน Number	ร้อยละ %			จำนวน Number	ร้อยละ %	จำนวน Number	ร้อยละ %	จำนวน Number	ร้อยละ %			
จังหวัดบึงกาฬ	1,191	100.0	1,172	98.4	19	1.6	2	10.5	12	63.2	3	15.8	-	-	1	5.3	-	-	1	5.3	-		
1 - 15 คน	1,155	100.0	1,143	99.0	12	1.0	1	8.3	10	83.3	-	-	-	-	-	-	-	-	1	8.3	-		
16 - 25 คน	16	100.0	14	87.5	2	12.5	-	-	2	100.0	-	-	-	-	-	-	-	-	-	-	-		
26 - 30 คน	1	100.0	1	100.0	-	-	-	-	-	-	-	-	-	-	-	-	-	-	-	-	-		
31 - 50 คน	11	100.0	8	72.7	3	27.3	1	33.3	-	-	2	66.7	-	-	-	-	-	-	-	-	-		
51 - 200 คน	5	100.0	4	80.0	1	20.0	-	-	-	-	1	100.0	-	-	-	-	-	-	-	-	-		
มากกว่า 200 คน	3	100.0	2	66.7	1	33.3	-	-	-	-	-	-	-	1	100.0	-	-	-	-	-	-		
					รวม Total																		
																						Total	
																							1 - 15 persons
																							16 - 25 persons
																							26 - 30 persons
																							31 - 50 persons
																							51 - 200 persons
																							More than 200 persons

ที่มา : สำนักงานอุตสาหกรรม พ.ศ. 2560 จังหวัดบึงกาฬ สำนักงานสถิติแห่งชาติ กระทรวงดิจิทัลเพื่อเศรษฐกิจและสังคม

Source : The 2017 Industrial Census ,Bungkan Province, National Statistical Office, Ministry of Digital Economy and Society.

ตาราง 6 จำนวนและร้อยละของสถานประกอบการผลิต จำนวนตามการส่งเสริมการลงทุน จากสำนักงานคณะกรรมการส่งเสริมการลงทุน และขนาดของสถานประกอบการ  
 Table 6 Number and Percentage of Manufacturing Establishments by Investment Promotion From Board of Investment (BOI) and Size of Establishment

ขนาดของสถานประกอบการ (จำนวนคนทำงาน)	จำนวนสถานประกอบการ		การส่งเสริมการลงทุนจากสำนักงานคณะกรรมการส่งเสริมการลงทุน				Size of establishment	
	Number of establishments		Investment promotion from board of investment (BOI)					
	จำนวน Number	ร้อยละ %	ไม่มี Number	ร้อยละ %	จำนวน Number	ร้อยละ %	มี Number	ร้อยละ %
<b>รวม</b>	1,191	100.0	1,180	99.1	11	0.9	<b>Total</b>	
1-15 คน	1,155	100.0	1,150	99.6	5	0.5	1-15 persons	
16-25 คน	16	100.0	15	93.8	1	6.3	16-25 persons	
26-30 คน	1	100.0	1	100.0	-	-	26-30 persons	
31-50 คน	11	100.0	8	72.7	3	27.3	31-50 persons	
51-200 คน	5	100.0	4	80.0	1	20.0	51-200 persons	
มากกว่า 200 คน	3	100.0	2	66.7	1	33.3	More than 200 persons	

ที่มา : สำมะโนอุตสาหกรรม พ.ศ. 2560 จังหวัดบึงกาฬ สำนักงานสถิติแห่งชาติ กระทรวงดิจิทัลเพื่อเศรษฐกิจและสังคม

Source : The 2017 Industrial Census ,Bungkan Province, National Statistical Office, Ministry of Digital Economy and Society.

ตาราง 7 มูลค่าการส่งออก จำนวนและร้อยละของสถานประกอบการอุตสาหกรรมการผลิต จำแนกตามร้อยละของการส่งออกผลผลิตออกไปจำหน่ายต่างประเทศ และขนาดของสถานประกอบการ  
 Table 7 Value of Export, Number and Percentage of Manufacturing Establishments by Percentage of Export and Size of Establishment

ขนาดของสถานประกอบการ (จำนวนคนทำงาน)	จำนวนสถานประกอบการ ไม่มีการส่งออก		ร้อยละการส่งออก Percentage of export								มูลค่าการส่งออก Value of export	Size of establishment				
	No export		30 - 39		40 - 49		50 - 59		80 - 89							
	จำนวน r้อยละ %	จำนวน r้อยละ %	จำนวน r้อยละ %	จำนวน r้อยละ %	จำนวน r้อยละ %	จำนวน r้อยละ %	จำนวน r้อยละ %	จำนวน r้อยละ %	จำนวน r้อยละ %							
<b>รวม</b>	1,191	100.0	1,186	99.6	5	0.4	1	20.0	2	40.0	1	20.0	1	20.0	1,726,374.8	<b>Total</b>
1-15 คน	1,155	100.0	1,154	99.9	1	0.1	-	-	1	100.0	-	-	-	-	1,714.4	1-15 persons
16-25 คน	16	100.0	15	93.8	1	6.3	1	100.0	-	-	-	-	-	-	337.0	16-25 persons
26-30 คน	1	100.0	1	100.0	-	-	-	-	-	-	-	-	-	-	-	26-30 persons
31-50 คน	11	100.0	11	100.0	-	-	-	-	-	-	-	-	-	-	-	31-50 persons
51-200 คน	5	100.0	3	60.0	2	40.0	-	-	1	50.0	1	50.0	-	-	575,054.8	51-200 persons
มากกว่า 200 คน	3	100.0	2	66.7	1	33.3	-	-	-	-	-	-	1	100.0	1,149,268.6	More than 200 persons

ที่มา : สำนักงานอุตสาหกรรม พ.ศ. 2560 จังหวัดปทุมธานี สำนักงานสถิติแห่งชาติ กระทรวงดิจิทัลเพื่อเศรษฐกิจและสังคม

Source : The 2017 Industrial Census ,Bungkan Province, National Statistical Office, Ministry of Digital Economy and Society.

ตาราง 8 จำนวนและร้อยละของสถานประกอบการอุตสาหกรรมผลิต จำนวนตามอัตราการใช้กำลังการผลิตต่อปี 2559 และขนาดของสถานประกอบการ

Table 8 Number and Percentage of Manufacturing Establishments by Percentage of Capacity Utilization in 2016 and Size of Establishment

ขนาดของสถานประกอบการ (จำนวนคนทำงาน)	อัตราการใช้กำลังการผลิตต่อปี 2559 Percentage of capacity utilization in 2016																			เฉลี่ยต่อสถาน- ประกอบการ Average per establishment	Size of establishment					
	จำนวนสถานประกอบการ		< 10		20 - 29		30 - 39		40 - 49		50 - 59		60 - 69		70 - 79		80 - 89		90 - 99			≥100				
	จำนวน	ร้อยละ	จำนวน	ร้อยละ	จำนวน	ร้อยละ	จำนวน	ร้อยละ	จำนวน	ร้อยละ	จำนวน	ร้อยละ	จำนวน	ร้อยละ	จำนวน	ร้อยละ	จำนวน	ร้อยละ	จำนวน			ร้อยละ	จำนวน	ร้อยละ		
<b>รวม</b>	1,191	100.0	25	2.1	8	0.7	29	2.5	29	2.5	29	2.5	4	0.4	358	30.1	268	22.5	316	26.5	93	7.8	61	5.1	70.00	<b>Total</b>
1-15 คน	1,155	100.0	25	2.1	8	0.7	29	2.5	29	2.5	3	0.3	352	30.5	263	22.8	306	26.5	89	7.7	51	4.4	69.59	1-15 persons		
16-25 คน	16	100.0	-	-	-	-	-	-	-	-	1	6.3	5	31.3	1	6.3	1	6.3	5	31.3	1	6.3	3	18.8	75.94	16-25 persons
26-30 คน	1	100.0	-	-	-	-	-	-	-	-	-	-	-	-	1	100.0	-	-	-	-	-	-	-	-	70.00	26-30 persons
31-50 คน	11	100.0	-	-	-	-	-	-	-	-	-	-	1	9.1	2	18.2	3	27.3	1	9.1	1	9.1	4	36.4	90.45	31-50 persons
51-200 คน	5	100.0	-	-	-	-	-	-	-	-	-	-	-	-	1	20.0	2	40.0	1	20.0	1	20.0	1	20.0	85.00	51-200 persons
มากกว่า 200 คน	3	100.0	-	-	-	-	-	-	-	-	-	-	-	-	-	-	-	-	-	-	1	33.3	2	66.7	96.67	More than 200 persons

ที่มา : สำนักงานอุตสาหกรรม พ.ศ. 2560 จังหวัดปทุมธานี ภาควิชาสถิติแห่งชาติ กระทรวงดิจิทัลเพื่อเศรษฐกิจและสังคม

Source : The 2017 Industrial Census ,Bungkan Province, National Statistical Office, Ministry of Digital Economy and Society.



ตาราง 9 จำนวนและร้อยละของสถานประกอบการอุตสาหกรรมการผลิตที่ประสบปัญหา/อุปสรรคการดำเนินงานในการดำเนินงาน และขนาดของสถานประกอบการ

Table 9 Number and Percentage of Manufacturing Establishments, Problems with the Operation by Problems and Size of Establishment

ขนาดของสถานประกอบการ (จำนวนคนทำงาน)	จำนวนสถานประกอบการ		ไม่ประสบปัญหา/อุปสรรค		ประสบปัญหา/อุปสรรค		ปัญหา/อุปสรรคในการดำเนินงาน/ Problems/obstacles in the operation										ขนาดเงินทุนและเงิน หมุนเวียนในการ ประกอบการ	Size of establishment			
	จำนวน	ร้อยละ	จำนวน	ร้อยละ	จำนวน	ร้อยละ	ขาดอิทธิพลไม่ สามารถขยายฐาน ลูกค้าได้	คู่แข่งในอุตสาหกรรม มากขึ้น	ขาดแคลนแรงงาน	ปัญหาคุณภาพ สินค้า	ปัญหาเรื่องผลิตภาพ การผลิต	ต้นทุน ในการผลิต สูงขึ้น	ขาดเงินทุนและเงิน หมุนเวียนในการ ประกอบการ								
	จำนวน	ร้อยละ	จำนวน	ร้อยละ	จำนวน	ร้อยละ	จำนวน	ร้อยละ	จำนวน	ร้อยละ	จำนวน	ร้อยละ	จำนวน	ร้อยละ	จำนวน	ร้อยละ	จำนวน	ร้อยละ			
<b>รวม</b>	1,191	100.00	625	52.48	566	47.52	27	4.85	202	35.77	46	8.17	6	1.06	9	1.51	143	25.18	137	24.27	<b>Total</b>
1-15 คน	1,155	100.00	614	53.16	541	46.84	24	4.52	195	36.13	44	8.18	2	0.37	7	1.21	135	24.87	130	24.09	1-15 persons
16-25 คน	16	100.00	6	37.50	10	62.50	1	10.00	4	40.00	1	10.00	2	20.00	1	10.00	3	30.00	4	40.00	16-25 persons
26-30 คน	1	100.00	-	-	1	100.00	1	100.00	-	-	-	-	-	-	-	-	1	100.00	-	-	26-30 persons
31-50 คน	11	100.00	4	36.36	7	63.64	1	14.29	1	14.29	-	-	2	28.57	1	14.29	1	14.29	1	14.29	31-50 persons
51-200 คน	5	100.00	-	-	5	100.00	-	-	1	20.00	-	-	-	-	-	-	2	40.00	2	40.00	51-200 persons
มากกว่า 200 คน	3	100.00	1	33.33	2	66.67	-	-	1	50.00	1	50.00	-	-	-	-	1	50.00	-	-	More than 200 persons

หมายเหตุ : สถานประกอบการ 1 แห่งสามารถตอบได้มากกว่า 1 ข้อ

Note : More than one characteristic can be done by an establishment.

ที่มา : สำมะโนอุตสาหกรรม พ.ศ. 2560 จังหวัดบึงกาฬ สำนักงานสถิติแห่งชาติ กระทรวงดิจิทัลเพื่อเศรษฐกิจและสังคม

Source : The 2017 Industrial Census ,Bungkan Province, National Statistical Office, Ministry of Digital Economy and Society.

ตาราง 9 จำนวนและร้อยละของสถานประกอบการอุตสาหกรรมผลิตที่ประสบปัญหา/อุปสรรคการดำเนินงาน ปัญหาในการดำเนินงาน และขนาดของสถานประกอบการ (ต่อ)  
Table 9 Number and Percentage of Manufacturing Establishments, Problems with the Operation by Problems and Size of Establishment (Cont'd)

ขนาดของสถานประกอบการ (จำนวนคนทำงาน)	จำนวน	ปัญหา/อุปสรรคในการดำเนินงาน / Problems/obstacles in the operation										ร้อยละ	จำนวน	ร้อยละ	จำนวน	ร้อยละ	จำนวน	ร้อยละ	จำนวน	ร้อยละ	จำนวน	ร้อยละ	Total	
		เศรษฐกิจไม่เติบโต	ขาดความสามารถในการแข่งขัน	การจัดเก็บภาษีที่ซ้ำซ้อน	ด้านขนส่ง	กฎระเบียบ	นโยบายด้านการค้า	อื่นๆ	ผลกระทบจากอัตราแลกเปลี่ยน	Other	Slowdown													Lack of marketing capabilities
	จำนวน	ร้อยละ	จำนวน	ร้อยละ	จำนวน	ร้อยละ	จำนวน	ร้อยละ	จำนวน	ร้อยละ	จำนวน	ร้อยละ	จำนวน	ร้อยละ	จำนวน	ร้อยละ	จำนวน	ร้อยละ	จำนวน	ร้อยละ	จำนวน	ร้อยละ	จำนวน	ร้อยละ
รวม	566	36.3	41	7.3	8	1.3	2	0.4	1	0.2	4	0.7	1	0.2	77	13.6	13.6	13.6	13.6	13.6	13.6	13.6	13.6	13.6
1-15 คน	541	36.1	35	6.5	8	1.4	1	0.2	-	-	1	0.2	-	-	74	13.7	13.7	13.7	13.7	13.7	13.7	13.7	13.7	
16-25 คน	10	70.0	3	30.0	-	-	-	-	1	10.0	1	10.0	-	-	1	10.0	10.0	10.0	10.0	10.0	10.0	10.0	10.0	
26-30 คน	1	-	1	100.0	-	-	-	-	-	-	-	-	-	-	-	-	-	-	-	-	-	-	-	
31-50 คน	7	28.6	2	28.6	-	-	-	-	-	-	1	14.3	-	-	-	-	-	-	-	-	-	-	-	
51-200 คน	5	-	-	-	-	-	-	-	-	-	1	20.0	1	20.0	2	40.0	40.0	40.0	40.0	40.0	40.0	40.0	40.0	
มากกว่า 200 คน	2	50.0	-	-	-	-	1	50.0	-	-	-	-	-	-	-	-	-	-	-	-	-	-	-	

หมายเหตุ : สถานประกอบการ 1 แห่งสามารถตอบได้มากกว่า 1 ข้อ

Note : More than one characteristic can be done by an establishment.

ที่มา : สำนักอุตสาหกรรมการผลิต สำนักงานสถิติแห่งชาติ กระทรวงดิจิทัลเพื่อเศรษฐกิจและสังคม

Source : The 2017 Industrial Census ,Bungkan Province, National Statistical Office, Ministry of Digital Economy and Society.

ตาราง 10 จำนวนและร้อยละของสถานประกอบการอุตสาหกรรมผลิต จำแนกตามประเภทความช่วยเหลือที่ให้การรัฐช่วยเหลือ และขนาดของสถานประกอบการ

Table 10 Number and Percentage of Manufacturing Establishments, Problems with the Need Aid from The Governmental Operation by Problems and Size of Establishment

ขนาดของสถานประกอบการ (จำนวนคนทำงาน)	จำนวน		ไม่ต้องการ		ต้องการ		ความช่วยเหลือที่ต้องการจากรัฐ Detailed of the needs from the government																	
	จำนวน	ร้อยละ	จำนวน	ร้อยละ	จำนวน	ร้อยละ	พัฒนาฝีมือแรงงานให้ สอดคล้องกับความต้องการของอุตสาหกรรม	ลดต้นทุน การผลิต	ลดภาษีหรือยกเว้นภาษี นำเข้าวัตถุดิบเครื่องมือ	เพิ่มวงเงิน สินเชื่อให้แก่ ผู้ประกอบการ	จัดหา แหล่งเงินทุน	ส่งเสริมการลงทุน ให้แก่ผู้ประกอบการ	ขยายตลาด รับซื้อผลผลิต	เพิ่มสภาพคล่อง ทางการเงิน	Size of establishment									
	จำนวน	ร้อยละ	จำนวน	ร้อยละ	จำนวน	ร้อยละ	ต้องการของอุตสาหกรรม โดยร่วมมือกับสถานศึกษา	Reduce production cost	เครื่องจักรฯ	Reduce or except import duties on raw materials equipment	ผู้ประกอบการ	Increase credit limit	ดอกเบี้ยต่ำ	Provide low interest loan	Investment promotion	ส่งเสริมการส่งออก	Expand the market/ monetary liquidity	Export promotion						
	จำนวน	ร้อยละ	จำนวน	ร้อยละ	จำนวน	ร้อยละ	Cooperate with academy to develop labour skill	จำนวน	ร้อยละ	จำนวน	ร้อยละ	จำนวน	ร้อยละ	จำนวน	ร้อยละ	จำนวน	ร้อยละ	จำนวน	ร้อยละ					
<b>รวม</b>	1,191	100.0	667	56.0	524	44.0	23	4.4	66	12.6	43	8.1	71	13.6	122	23.3	148	28.2	104	19.8	40	7.7	<b>Total</b>	
1-15 คน	1,155	100.0	658	57.0	497	43.1	20	4.0	60	12.1	42	8.4	69	13.9	121	24.4	139	28.0	92	18.5	39	7.9	1-15 persons	
16-25 คน	16	100.0	3	18.8	13	81.3	1	7.7	3	23.1	1	7.7	1	7.7	-	-	4	30.8	7	53.9	1	7.7	16-25 persons	
26-30 คน	1	100.0	-	-	1	100.0	-	-	1	100.0	-	-	-	-	-	-	-	-	1	100.0	-	-	26-30 persons	
31-50 คน	11	100.0	2	18.2	9	81.8	1	11.1	-	-	-	-	1	11.1	1	11.1	2	22.2	3	33.3	-	-	31-50 persons	
51-200 คน	5	100.0	2	40.0	3	60.0	-	-	1	33.3	-	-	-	-	-	-	3	100.0	1	33.3	-	-	51-200 persons	
มากกว่า 200 คน	3	100.0	2	66.7	1	33.3	1	100.0	1	100.0	1	100.0	1	100.0	1	100.0	-	-	-	-	-	-	-	More than 200 persons

หมายเหตุ : สถานประกอบการ 1 แห่งสามารถตอบได้มากกว่า 1 ข้อ

Note : More than one characteristic can be done by an establishment.

ที่มา : สำนักอุตสาหกรรม พ.ศ. 2560 จังหวัดบึงกาฬ สำนักงานสถิติแห่งชาติ กระทรวงดิจิทัลเพื่อเศรษฐกิจและสังคม

Source : The 2017 Industrial Census (Bungkan Province, National Statistical Office, Ministry of Digital Economy and Society).

ตาราง 10 จำนวนและร้อยละของสถานประกอบการอุตสาหกรรมผลิต จำแนกตามประเภทความช่วยเหลือที่ภาครัฐช่วยเหลือ และขนาดของสถานประกอบการ (ต่อ)  
 Table 10 Number and Percentage of Manufacturing Establishments, Problems with the Need Aid from The Governmental Operation by Problems and Size of Establishment (Cont'd)

ความต้องการ Need	จัดงานแสดงสินค้าให้ผู้ ประกอบการท้องถิ่น (OTOP)		สนับสนุนเทคโนโลยี และเครื่องจักรทันสมัย		สนับสนุนด้านวิจัยและ พัฒนาสินค้าที่เป็นที่ต้องการ ในตลาด		ส่งเสริมให้ผู้ประกอบการ ไทยได้เจรจาธุรกิจกับ ผู้ประกอบการต่างประเทศ		อื่นๆ Others		
	จำนวน Number	ร้อยละ %	จำนวน Number	ร้อยละ %	จำนวน Number	ร้อยละ %	จำนวน Number	ร้อยละ %	จำนวน Number	ร้อยละ %	
ขนาดของสถานประกอบการ (จำนวนคนทำงาน)											Size of establishment
	จำนวน Number	ร้อยละ %	จำนวน Number	ร้อยละ %	จำนวน Number	ร้อยละ %	จำนวน Number	ร้อยละ %	จำนวน Number	ร้อยละ %	
<b>รวม</b>	524	8.7	92	17.6	20	3.9	1	0.2	12	2.2	<b>Total</b>
1-15 คน	497	6.4	84	17.0	19	3.9	-	-	11	2.2	1-15 persons
16-25 คน	13	38.5	4	30.8	-	-	1	7.7	-	-	16-25 persons
26-30 คน	1	100.0	-	-	-	-	-	-	-	-	26-30 persons
31-50 คน	9	77.8	4	44.4	1	11.1	-	-	-	-	31-50 persons
51-200 คน	3	33.3	-	-	-	-	-	-	1	33.3	51-200 persons
มากกว่า 200 คน	1	-	-	-	-	-	-	-	-	-	More than 200 persons

หมายเหตุ : สถานประกอบการ 1 แห่งสามารถตอบได้มากกว่า 1 ข้อ

Note : More than one characteristic can be done by an establishment.

ที่มา : สำมะโนอุตสาหกรรม พ.ศ. 2560 จังหวัดปทุมธานี สำนักงานสถิติแห่งชาติ กระทรวงดิจิทัลเพื่อเศรษฐกิจและสังคม

Source : The 2017 Industrial Census ,Bungkan Province, National Statistical Office, Ministry of Digital Economy and Society.

ตอนที่ 1 ข้อมูลทั่วไปของสถานประกอบการ จำแนกตาม  
หมวดย่อยอุตสาหกรรม

PART 1 GENERAL INFORMATION OF ESTABLISHMENTS  
BY DIVISION OF INDUSTRY

**สารบัญตารางสถิติ**  
**LIST OF STATISTICAL TABLES**

		หน้า
<b>ตอนที่ 1</b>	<b>ข้อมูลทั่วไปของสถานประกอบการ จำแนกตามหมวดย่อยอุตสาหกรรม</b>	
<b>Part 1</b>	<b>General Information of Establishments by Division of Industry</b>	
ตาราง 1	จำนวนและร้อยละของสถานประกอบการอุตสาหกรรมการผลิต จำแนกตามรูปแบบการจัดตั้งตามกฎหมาย และหมวดย่อยอุตสาหกรรม	47
Table 1	Number and Percentage of Manufacturing Establishments by Form of Legal Organization and Division of Industry	47
ตาราง 2	จำนวนและร้อยละของสถานประกอบการอุตสาหกรรมการผลิต จำแนกตามรูปแบบการจัดตั้งทางเศรษฐกิจ และหมวดย่อยอุตสาหกรรม	48
Table 2	Number and Percentage of Manufacturing Establishments by Form of Economic Organization and Division of Industry	48
ตาราง 3	จำนวนและร้อยละของสถานประกอบการอุตสาหกรรมการผลิต จำแนกตามระยะเวลาในการดำเนินงานกิจการ และหมวดย่อยอุตสาหกรรม	49
Table 3	Number and Percentage of Manufacturing Establishments by Period of Operation and Division of Industry	49
ตาราง 4	จำนวนและร้อยละของสถานประกอบการอุตสาหกรรมการผลิต จำแนกตามระยะเวลาการผลิตในปี 2559 และหมวดย่อยอุตสาหกรรม	50
Table 4	Number and Percentage of Manufacturing Establishments by Period of Operation In 2016 and Division of Industry	50
ตาราง 5	จำนวนและร้อยละของสถานประกอบการอุตสาหกรรมการผลิต จำแนกตาม มูลค่าทุนจดทะเบียน และหมวดย่อยอุตสาหกรรม	51
Table 5	Number and Percentage of Manufacturing Establishments by Value of Registered Capital and Division of Industry	51
ตาราง 6	จำนวนและร้อยละของสถานประกอบการอุตสาหกรรมการผลิต จำแนกตามการส่งเสริมการลงทุน จากสำนักงานคณะกรรมการส่งเสริมการลงทุน และหมวดย่อยอุตสาหกรรม	52
Table 6	Number and Percentage of Manufacturing Establishments by Investment Promotion From Board of Investment (BOI) and Division of Industry	52
ตาราง 7	จำนวนและร้อยละของสถานประกอบการอุตสาหกรรมการผลิต จำแนกตามร้อยละของการส่งออกผลผลิตออกไปจำหน่ายต่างประเทศ และหมวดย่อยอุตสาหกรรม	53

Table 7	Number and Percentage of Manufacturing Establishments by Percentage of Export and Division of Industry	53
ตาราง 8	จำนวนและร้อยละของสถานประกอบการอุตสาหกรรมการผลิต จำแนกตามอัตราการใช้กำลังการผลิตต่อปี 2559 และหมวดย่อยอุตสาหกรรม	54
Table 8	Number and Percentage of Manufacturing Establishments by Percentage of Capacity Utilization In 2016 and Division of Industry	54
ตาราง 9	จำนวนและร้อยละของสถานประกอบการอุตสาหกรรมการผลิตที่ประสบปัญหา/อุปสรรคการดำเนินงานกิจการ จำแนกตามปัญหาในการดำเนินงานกิจการ และหมวดย่อยอุตสาหกรรม	55
Table 9	Number and Percentage of Manufacturing Establishments, Problems with the Operation by Problems and Division of Industry	55
ตาราง 10	จำนวนและร้อยละของสถานประกอบการอุตสาหกรรมการผลิต จำแนกตามประเภทความช่วยเหลือที่ต้องการให้ภาครัฐช่วยเหลือ และหมวดย่อยอุตสาหกรรม	57
Table 10	Number and Percentage of Manufacturing Establishments Problems with the Need Aid from The Governmental Operation by Problems and Division of Industry	57



ตาราง 1 จำนวนและร้อยละของสถานประกอบการอุตสาหกรรมผลิต จำนวนตามรูปแบบการจัดตั้งตามกฎหมาย และหมวดย่อยอุตสาหกรรม

Table 1 Number and Percentage of Manufacturing Establishments by Form of Legal Organization and Division of Industry

รหัส Code	หมวดย่อยอุตสาหกรรม	จำนวนสถาน- ประกอบกร Number of establishments		ส่วนบุคคล ห้างหุ้นส่วนสามัญที่ ไม่เป็นนิติบุคคล Individual proprietor		ห้างหุ้นส่วนสามัญ นิติบุคคล ห้างหุ้นส่วนจำกัด Juristic partners/public company limited		บริษัทจำกัด บริษัทจำกัด (มหาชน) Company limited, Company limited		สหกรณ์ Cooperatives		กลุ่มแม่บ้าน Community enterprise		การจัดตั้งเป็น รูปแบบอื่น ๆ Others		Division of industry
		จำนวน Number	ร้อยละ %	จำนวน Number	ร้อยละ %	จำนวน Number	ร้อยละ %	จำนวน Number	ร้อยละ %	จำนวน Number	ร้อยละ %	จำนวน Number	ร้อยละ %	จำนวน Number	ร้อยละ %	
	<b>รวม</b>	1,191	100.0	1,084	91.0	7	0.6	17	1.4	1	0.1	81	6.8	1	0.1	<b>Total</b>
10	การผลิตสินค้าอาหาร	620	100.0	570	91.9	1	0.2	5	0.8	-	-	44	7.2	-	-	- Manufacture of food products
11	การผลิตเครื่องดื่ม	44	100.0	41	93.2	-	-	-	-	1	2.3	2	4.6	-	-	- Manufacture of beverages
13	การผลิตสิ่งทอ	46	100.0	35	76.1	-	-	-	-	-	-	11	23.9	-	-	- Manufacture of textiles
14	การผลิตเสื้อผ้าเครื่องแต่งกาย	56	100.0	56	100.0	-	-	-	-	-	-	-	-	-	-	- Manufacture of wearing apparels
15	การผลิตเครื่องหนังและผลิตภัณฑ์หนัง	4	100.0	4	100.0	-	-	-	-	-	-	-	-	-	-	- Manufacture of leather and related products
16	การผลิตไม้และผลิตภัณฑ์จากไม้และไม้กอก (ยกเว้นเฟอร์นิเจอร์) การผลิตสิ่งของจากพ่างและวัสดุจากสานอื่น ๆ	141	100.0	121	85.8	1	0.7	1	0.7	-	-	17	12.1	1	0.7	0,7 Manufacture of wood and of products of wood and cork (except furniture); manufacture of articles of straw and plaiting materials
18	การพิมพ์และการผลิตที่อื่นที่บันทึกข้อมูล	9	100.0	9	100.0	-	-	-	-	-	-	-	-	-	-	- Printing and reproduction of recorded media
22	การผลิตผลิตภัณฑ์ยางและพลาสติก	14	100.0	9	64.3	-	-	5	35.7	-	-	-	-	-	-	- Manufacture of rubber and plastic products
23	การผลิตผลิตภัณฑ์อื่น ๆ ที่ทำจากแร่โลหะ	67	100.0	61	91.0	4	6.0	2	3.0	-	-	-	-	-	-	- Manufacture of other non-metallic mineral products
25	การผลิตผลิตภัณฑ์โลหะประดิษฐ์ (ยกเว้นเครื่องจักรและอุปกรณ์)	79	100.0	74	93.7	1	1.3	4	5.1	-	-	-	-	-	-	- Manufacture of fabricated metal products (excepts machinery and equipment)
27	การผลิตอุปกรณ์ไฟฟ้า	1	100.0	1	100.0	-	-	-	-	-	-	-	-	-	-	- Manufacture of electrical equipment
28	การผลิตเครื่องจักรและเครื่องมือ ซึ่งมีได้จัดประเภทไว้ในที่อื่น	1	100.0	1	100.0	-	-	-	-	-	-	-	-	-	-	- Manufacture of machinery and equipment, n.e.c
29	การผลิตยานยนต์ รถพ่วง และรถกึ่งพ่วง	3	100.0	3	100.0	-	-	-	-	-	-	-	-	-	-	- Manufacture of motor vehicles, trailers and semi-trailers
30	การผลิตอุปกรณ์ขนส่งอื่น ๆ	10	100.0	10	100.0	-	-	-	-	-	-	-	-	-	-	- Manufacture of other transport equipment
31	การผลิตเฟอร์นิเจอร์	3	100.0	3	100.0	-	-	-	-	-	-	-	-	-	-	- Manufacture of furniture
32	การผลิตผลิตภัณฑ์อื่น ๆ	31	100.0	27	87.1	-	-	-	-	-	-	4	12.9	-	-	- Other manufacturing
33	การซ่อมและการติดตั้งเครื่องจักรและอุปกรณ์	29	100.0	29	100.0	-	-	-	-	-	-	-	-	-	-	- Repair and installation of machinery and equipment
37	การจัดการน้ำเสีย	27	100.0	27	100.0	-	-	-	-	-	-	-	-	-	-	- Sewerage
38	การเก็บรวบรวมของเสีย และการกำจัดของเสีย รวมถึงการนำของเสียกลับมาใช้ใหม่	6	100.0	3	50.0	-	-	-	-	-	-	3	50.0	-	-	- Waste collection, treatment and disposal activities; materials recovery

ที่มา : สำนักอุตสาหกรรม พ.ศ. 2560 จังหวัดปทุมธานี กระทรวงดิจิทัลเพื่อเศรษฐกิจและสังคม

Source : The 2017 Industrial Census ,Bungkan Province, National Statistical Office, Ministry of Digital Economy and Society.

ตาราง 2 จำนวนและร้อยละของสถานประกอบการอุตสาหกรรมผลิต จำแนกตามรูปแบบการจัดตั้งทางเศรษฐกิจ และหมวดย่อยอุตสาหกรรม  
Table 2 Number and Percentage of Manufacturing Establishments by Form of Economic Organization and Division of Industry

รหัส Code	หมวดย่อยอุตสาหกรรม		จำนวนสถานประกอบการ		สำนักงานเดี่ยว		สำนักงานใหญ่		สำนักงานสาขา		Division of industry
	Number of establishments		Single unit		Head office		Branch				
	จำนวน Number	ร้อยละ %	จำนวน Number	ร้อยละ %	จำนวน Number	ร้อยละ %	จำนวน Number	ร้อยละ %			
		<b>รวม</b>	1,191	100.0	1,180	99.1	6	0.5	5	0.4	<b>Total</b>
10		การผลิตภัตตาคารอาหาร	620	100.0	619	99.8	1	0.2	-	-	- Manufacture of food products
11		การผลิตเครื่องดื่ม	44	100.0	44	100.0	-	-	-	-	- Manufacture of beverages
13		การผลิตสิ่งทอ	46	100.0	46	100.0	-	-	-	-	- Manufacture of textiles
14		การผลิตเสื้อผ้าเครื่องแต่งกาย	56	100.0	56	100.0	-	-	-	-	- Manufacture of wearing apparels
15		การผลิตเครื่องหนังและผลิตภัณฑ์ที่เกี่ยวข้อง	4	100.0	4	100.0	-	-	-	-	- Manufacture of leather and related products
16		การผลิตไม้และผลิตภัณฑ์จากไม้และไม้กึ่ง (ยกเว้นเฟอร์นิเจอร์)	141	100.0	141	100.0	-	-	-	-	- Manufacture of wood and of products of wood and cork (except furniture); manufacture of articles of straw and plaiting materials
18		การผลิตสิ่งของจากพลาสติกและวัสดุพลาสติกอื่น ๆ	9	100.0	9	100.0	-	-	-	-	- Printing and reproduction of recorded media
22		การผลิตพลาสติกแข็งเส้นใยและพลาสติก	14	100.0	10	71.4	1	7.1	3	21.4	Manufacture of rubber and plastic products
23		การผลิตผลิตภัณฑ์อื่น ๆ ที่ทำจากแร่โลหะ	67	100.0	67	100.0	-	-	-	-	Manufacture of other non-metallic mineral products
25		การผลิตผลิตภัณฑ์โลหะประดิษฐ์ (ยกเว้นเครื่องจักรและอุปกรณ์)	79	100.0	74	94.1	3	3.4	2	2.5	Manufacture of fabricated metal products (excepts machinery and equipment)
27		การผลิตอุปกรณ์ไฟฟ้า	1	100.0	1	100.0	-	-	-	-	Manufacture of electrical equipment
28		การผลิตเครื่องจักรและเครื่องมือ ซึ่งมิได้จัดประเภทไว้ในที่อื่น	1	100.0	1	100.0	-	-	-	-	Manufacture of machinery and equipment, n.e.c
29		การผลิตยานยนต์ รถพ่วง และรถถังพ่วง	3	100.0	3	100.0	-	-	-	-	Manufacture of motor vehicles, trailers and semi-trailers
30		การผลิตอุปกรณ์ขนส่งอื่น ๆ	10	100.0	10	100.0	-	-	-	-	Manufacture of other transport equipment
31		การผลิตเฟอร์นิเจอร์	3	100.0	3	100.0	-	-	-	-	Manufacture of furniture
32		การผลิตผลิตภัณฑ์อื่น ๆ	31	100.0	30	96.0	1	4.0	-	-	Other manufacturing
33		การซ่อมและการติดตั้งเครื่องจักรและอุปกรณ์	29	100.0	29	100.0	-	-	-	-	Repair and installation of machinery and equipment
37		การจัดการน้ำเสีย	27	100.0	27	100.0	-	-	-	-	Sewerage
38		การเก็บรวบรวมของเสีย การบำบัด และการกำจัดของเสีย รวมถึงการนำของเสียกลับมาใช้ใหม่	6	100.0	6	100.0	-	-	-	-	Waste collection, treatment and disposal activities; materials recovery

ที่มา : สำนักงานอุตสาหกรรม พ.ศ. 2560 จังหวัดปทุมธานี สำนักงานสถิติแห่งชาติ กระทรวงดิจิทัลเพื่อเศรษฐกิจและสังคม  
Source : The 2017 Industrial Census, Bangkok Province, National Statistical Office, Ministry of Digital Economy and Society.

ตาราง 3 จำนวนและร้อยละของสถานประกอบการอุตสาหกรรมผลิต จำนวนตามระยะเวลาในการดำเนินงาน และหมวดอุตสาหกรรม

Table 3 Number and Percentage of Manufacturing Establishments by Period of Operation and Division of Industry

รหัส Code	หมวดอุตสาหกรรม	จำนวนสถานประกอบการ Number of establishments												Division of industry						
		< 5				5 - 9				10 - 19					20 - 29				≥ 30	
		จำนวน Number	ร้อยละ %	จำนวน Number	ร้อยละ %	จำนวน Number	ร้อยละ %	จำนวน Number	ร้อยละ %	จำนวน Number	ร้อยละ %	จำนวน Number	ร้อยละ %		จำนวน Number	ร้อยละ %	จำนวน Number	ร้อยละ %		
	<b>รวม</b>	1,191	100.0	336	28.2	304	25.6	311	26.1	102	8.5	138	11.6	15.9	1.3	1.3	0.1	Total		
10	การผลิตสินค้าอาหาร	620	100.0	200	32.2	141	22.7	165	26.5	17	2.7	98	15.9	15.9	1.3	1.3	0.1	Manufacture of food products		
11	การผลิตเครื่องดื่ม	44	100.0	19	44.2	16	36.2	5	11.2	4	8.3	-	-	-	-	-	-	Manufacture of beverages		
13	การผลิตสิ่งทอ	46	100.0	12	27.0	3	7.1	10	22.8	7	14.8	13	28.4	13	1.3	1.3	0.1	Manufacture of textiles		
14	การผลิตเสื้อผ้าเครื่องแต่งกาย	56	100.0	10	18.5	13	22.3	18	31.6	8	14.9	7	12.8	7	1.3	1.3	0.1	Manufacture of wearing apparels		
15	การผลิตเครื่องหนังและผลิตภัณฑ์ที่เกี่ยวข้อง	4	100.0	2	50.0	1	25.0	1	25.0	-	-	-	-	-	-	-	-	Manufacture of leather and related products		
16	การผลิตไม้และผลิตภัณฑ์จากไม้และไม้ก๊อก (ยกเว้นเฟอร์นิเจอร์)	141	100.0	11	7.5	29	20.7	61	43.6	26	18.8	13	9.4	13	1.3	1.3	0.1	Manufacture of wood and of products of wood and cork (except furniture)		
	การผลิตสิ่งทอจากทางและวัสดุค้ำสานอื่นๆ																	manufacture of articles of straw and plaiting materials		
18	การพิมพ์และการผลิตจัดซื้อจัดจำหน่าย	9	100.0	-	-	3	33.3	5	50.0	2	16.7	-	-	-	-	-	-	Printing and reproduction of recorded media		
22	การผลิตสินค้าพลาสติก	14	100.0	6	42.9	5	32.1	3	17.9	1	7.1	-	-	-	-	-	-	Manufacture of rubber and plastic products		
23	การผลิตสินค้าอื่น ๆ ที่ทำจากแร่โลหะ	67	100.0	18	26.9	24	35.8	12	17.9	13	19.4	-	-	-	-	-	-	Manufacture of other non-metallic mineral products		
25	การผลิตสินค้าโลหะประดิษฐ์ (ยกเว้นเครื่องจักรและอุปกรณ์)	79	100.0	29	36.7	25	31.8	7	8.8	18	22.6	-	-	-	-	-	-	Manufacture of fabricated metal products (excepts machinery and equipment)		
27	การผลิตอุปกรณ์ไฟฟ้า	1	100.0	-	-	-	-	-	-	-	-	1	100.0	1	1.3	1.3	0.1	Manufacture of electrical equipment		
28	การผลิตเครื่องจักรและเครื่องมือ ซึ่งมีใช้ประมาณ 1 ปีขึ้นไป	1	100.0	-	-	1	100.0	-	-	-	-	-	-	-	-	-	-	Manufacture of machinery and equipment, n.e.c		
29	การผลิตยานยนต์ รถพ่วง และรถจักรยานยนต์	3	100.0	2	66.7	-	-	1	33.3	-	-	-	-	-	-	-	-	Manufacture of motor vehicles, trailers and semi-trailers		
30	การผลิตอุปกรณ์ขนส่งอื่น ๆ	10	100.0	1	12.5	3	25.0	4	37.5	3	25.0	-	-	-	-	-	-	Manufacture of other transport equipment		
31	การผลิตเฟอร์นิเจอร์	3	100.0	2	66.7	1	33.3	-	-	-	-	-	-	-	-	-	-	Manufacture of furniture		
32	การผลิตสินค้าอื่น ๆ	31	100.0	8	27.1	9	27.5	7	23.1	2	6.1	5	16.2	5	1.3	1.3	0.1	Other manufacturing		
33	การซ่อมและการติดตั้งเครื่องจักรและอุปกรณ์	29	100.0	14	48.3	7	23.8	8	27.9	-	-	-	-	-	-	-	-	Repair and installation of machinery and equipment		
37	การจัดการน้ำเสีย	27	100.0	-	-	24	88.9	3	11.1	-	-	-	-	-	-	-	-	Sewerage		
38	การเก็บรวบรวมของเสีย การบำบัด และการนำของเสียกลับมาใช้ใหม่	6	100.0	1	16.7	1	16.7	2	33.3	2	33.3	-	-	-	-	-	-	Waste collection, treatment and disposal activities; materials recovery		

ที่มา : สำนักงานอุตสาหกรรม พ.ศ. 2560 จังหวัดจันทบุรี สำนักงานสถิติแห่งชาติ กระทรวงดิจิทัลเพื่อเศรษฐกิจและสังคม  
Source : The 2017 Industrial Census ,Bungkan Province, National Statistical Office, Ministry of Digital Economy and Society.

ตาราง 4 จำนวนและร้อยละของสถานประกอบการอุตสาหกรรมการผลิต จำแนกตามระยะเวลาการผลิตในปี 2559 และหมวดย่อยอุตสาหกรรม

Table 4 Number and Percentage of Manufacturing Establishments by Period of Operation in 2016 and Division of Industry

รหัส Code	จำนวน Number	ร้อยละ %	จำนวนสถานประกอบการ Number of establishments												รวม Total	Division of industry	
			เดือน Months						ระยะเวลาการผลิต Period of operation in 2016								
			< 3		3 - 6		7 - 9		10 - 12		< 8		8 - 10				> 10
จำนวน Number	ร้อยละ %	จำนวน Number	ร้อยละ %	จำนวน Number	ร้อยละ %	จำนวน Number	ร้อยละ %	จำนวน Number	ร้อยละ %	จำนวน Number	ร้อยละ %	จำนวน Number	ร้อยละ %	จำนวน Number	ร้อยละ %		
10	1,191	100.0	1	0.1	14	1.2	5	0.4	1,171	98.3	763	64.1	401	33.7	27	2.2	2.0 Manufacture of food products
11	620	100.0	-	-	2	0.3	1	0.2	617	99.5	581	93.8	26	4.3	12	2.0	2.0 Manufacture of food products
12	44	100.0	-	-	-	-	2	4.8	42	95.2	4	9.3	36	81.7	4	9.0	9.0 Manufacture of beverages
13	46	100.0	-	-	2	4.4	-	-	44	95.7	21	45.1	25	54.9	-	-	- Manufacture of textiles
14	56	100.0	-	-	-	-	-	-	56	100.0	33	59.2	19	33.3	4	7.5	7.5 Manufacture of wearing apparels
15	4	100.0	-	-	-	-	-	-	4	100.0	-	-	4	100.0	-	-	- Manufacture of leather and related products
16	141	100.0	1	0.9	8	5.5	-	-	132	93.6	58	41.2	83	58.8	-	-	- Manufacture of wood and of products of wood and cork (except furniture); manufacture of articles of straw and plaiting materials
17	9	100.0	-	-	-	-	-	-	9	100.0	-	-	9	100.0	-	-	- Printing and reproduction of recorded media
18	14	100.0	-	-	-	-	-	-	14	100.0	3	17.9	9	60.7	3	21.4	21.4 Manufacture of rubber and plastic products
19	67	100.0	-	-	-	-	1	1.5	66	98.5	12	17.9	54	80.6	1	1.5	1.5 Manufacture of other non-metallic mineral products
20	79	100.0	-	-	-	-	-	-	79	100.0	20	25.8	59	74.2	-	-	- Manufacture of fabricated metal products (excepts machinery and equipment)
21	1	100.0	-	-	-	-	-	-	1	100.0	1	100.0	-	-	-	-	- Manufacture of electrical equipment
22	1	100.0	-	-	-	-	-	-	1	100.0	-	-	1	100.0	-	-	- Manufacture of machinery and equipment, n.e.c
23	3	100.0	-	-	-	-	-	-	3	100.0	-	-	3	100.0	-	-	- Manufacture of motor vehicles, trailers and semi-trailers
24	10	100.0	-	-	-	-	-	-	10	100.0	1	12.5	9	87.5	-	-	- Manufacture of other transport equipment
25	3	100.0	-	-	-	-	-	-	3	100.0	-	-	3	100.0	-	-	- Manufacture of furniture
26	31	100.0	-	-	1	3.2	-	-	30	96.8	13	42.6	16	50.2	2	7.3	7.3 Other manufacturing
27	29	100.0	-	-	-	-	-	-	29	100.0	7	22.8	22	77.2	-	-	- Repair and installation of machinery and equipment
28	27	100.0	-	-	-	-	-	-	27	100.0	9	33.3	18	66.7	-	-	- Sewerage
29	6	100.0	-	-	1	16.7	1	16.7	4	66.7	-	-	6	100.0	-	-	- Waste collection, treatment and disposal activities; materials recovery

ที่มา : สำนักข้อมูลสถิติอุตสาหกรรม พ.ศ. 2560 จังหวัดปทุมธานี กระทรวงดิจิทัลเพื่อเศรษฐกิจและสังคม

Source : The 2017 Industrial Census, Bungkan Province, National Statistical Office, Ministry of Digital Economy and Society.

ตาราง 5 จำนวนและร้อยละของสถานประกอบการอุตสาหกรรมการผลิต จำนวนตามมูลค่าจดทะเบียน และขนาดของอุตสาหกรรม

Table 5 Number and Percentage of Manufacturing Establishments by Value of Registered Capital and Division of Industry

รหัส Code	หน่วยอุตสาหกรรม Industry	จำนวนสถานประกอบการ: ไม่มีทุนจดทะเบียน Number of establishments: No value of registered capital										มูลค่าจดทะเบียน (ล้านบาท) Registered capital (Million baht)										ผู้ดำเนินงาน จดทะเบียน Division of industry				
		รวม Total		< 1		1 - 9		10 - 49		100 - 199		≥ 1,000		รวม Total		< 1		1 - 9		10 - 49			100 - 199		≥ 1,000	
		จำนวน Number	ร้อยละ %	จำนวน Number	ร้อยละ %	จำนวน Number	ร้อยละ %	จำนวน Number	ร้อยละ %	จำนวน Number	ร้อยละ %	จำนวน Number	ร้อยละ %	จำนวน Number	ร้อยละ %	จำนวน Number	ร้อยละ %	จำนวน Number	ร้อยละ %	จำนวน Number	ร้อยละ %		จำนวน Number	ร้อยละ %	จำนวน Number	ร้อยละ %
10	การผลิตภัตตาคาร	1,191	100.0	1,172	98.4	19	1.6	2	10.5	12	63.2	3	15.8	1	5.3	1	5.3	-	-	-	-	-	-	-	-	Manufacture of food products
11	การผลิตเครื่องดื่ม	620	100.0	614	99.0	6	1.0	2	33.3	3	50.0	1	16.7	-	-	-	-	-	-	-	-	-	-	-	Manufacture of beverages	
13	การผลิตสิ่งทอ	44	100.0	44	100.0	-	-	-	-	-	-	-	-	-	-	-	-	-	-	-	-	-	-	-	Manufacture of textiles	
14	การผลิตเสื้อผ้าเครื่องแต่งกาย	46	100.0	46	100.0	-	-	-	-	-	-	-	-	-	-	-	-	-	-	-	-	-	-	-	Manufacture of wearing apparels	
15	การผลิตเครื่องหนังและผลิตภัณฑ์ที่เกี่ยวข้อง	56	100.0	56	100.0	-	-	-	-	-	-	-	-	-	-	-	-	-	-	-	-	-	-	-	Manufacture of leather and related products	
16	การผลิตไม้และผลิตภัณฑ์จากไม้และไม้ก๊อก (ยกเว้นเฟอร์นิเจอร์การผลิตสิ่งของจากฟางและวัสดุจากสานอื่นๆ)	4	100.0	4	100.0	-	-	-	-	-	-	-	-	-	-	-	-	-	-	-	-	-	-	-	Manufacture of wood and of products of wood and cork (except furniture); manufacture of articles of straw and plaiting materials	
16	การผลิตสิ่งของจากฟางและวัสดุจากสานอื่นๆ	141	100.0	139	98.6	2	1.4	-	-	1	50.0	-	-	-	-	-	-	-	-	-	-	-	-	-	Manufacture of articles of straw and plaiting materials	
18	การพิมพ์และการผลิตซ้ำสื่อบันทึกข้อมูล	9	100.0	9	100.0	-	-	-	-	-	-	-	-	-	-	-	-	-	-	-	-	-	-	-	Printing and reproduction of recorded media	
22	การผลิตผลิตภัณฑ์ยางและพลาสติก	14	100.0	12	85.7	2	14.3	-	-	-	-	1	50.0	-	-	-	-	-	-	-	-	-	-	-	Manufacture of rubber and plastic products	
23	การผลิตผลิตภัณฑ์อื่นๆ ที่ทำจากแร่โลหะ	67	100.0	61	91.0	6	9.0	-	-	5	83.3	-	-	-	-	1	16.7	-	-	-	-	-	-	-	Manufacture of other non-metallic mineral products	
25	การผลิตผลิตภัณฑ์โลหะประดิษฐ์ (ยกเว้นเครื่องจักรและอุปกรณ์)	79	100.0	76	96.2	3	3.8	-	-	3	100.0	-	-	-	-	-	-	-	-	-	-	-	-	-	Manufacture of fabricated metal products (excepts machinery and equipment)	
27	การผลิตอุปกรณ์ไฟฟ้า	1	100.0	1	100.0	-	-	-	-	-	-	-	-	-	-	-	-	-	-	-	-	-	-	-	Manufacture of electrical equipment	
28	การผลิตเครื่องจักรและเครื่องมือ (ซึ่งไม่ได้จัดประเภทไว้ในที่อื่น)	1	100.0	1	100.0	-	-	-	-	-	-	-	-	-	-	-	-	-	-	-	-	-	-	-	Manufacture of machinery and equipment, n.e.c	
29	การผลิตยานยนต์ รถพ่วง และรถกึ่งพ่วง	3	100.0	3	100.0	-	-	-	-	-	-	-	-	-	-	-	-	-	-	-	-	-	-	-	Manufacture of motor vehicles, trailers and semi-trailers	
30	การผลิตอุปกรณ์ขนส่งอื่นๆ	10	100.0	10	100.0	-	-	-	-	-	-	-	-	-	-	-	-	-	-	-	-	-	-	-	Manufacture of other transport equipment	
31	การผลิตเฟอร์นิเจอร์	3	100.0	3	100.0	-	-	-	-	-	-	-	-	-	-	-	-	-	-	-	-	-	-	-	Manufacture of furniture	
32	การผลิตผลิตภัณฑ์อื่นๆ	31	100.0	31	100.0	-	-	-	-	-	-	-	-	-	-	-	-	-	-	-	-	-	-	-	Other manufacturing	
33	การซ่อมแซมการติดตั้งเครื่องจักรและอุปกรณ์	29	100.0	29	100.0	-	-	-	-	-	-	-	-	-	-	-	-	-	-	-	-	-	-	-	Repair and installation of machinery and equipment	
37	การจัดการน้ำเสีย	27	100.0	27	100.0	-	-	-	-	-	-	-	-	-	-	-	-	-	-	-	-	-	-	-	Sewerage	
38	การเก็บรวบรวมของเสีย การบำบัด และการกำจัดของเสีย รวมถึงการนำของเสียกลับมาใช้ใหม่	6	100.0	6	100.0	-	-	-	-	-	-	-	-	-	-	-	-	-	-	-	-	-	-	-	Waste collection, treatment and disposal activities; materials recovery	

ที่มา : สำนักงานอุตสาหกรรม พ.ศ. 2560 จังหวัดบุรีรัมย์ สำนักงานสถิติแห่งชาติ กระทรวงดิจิทัลเพื่อเศรษฐกิจและสังคม

Source : The 2017 Industrial Census -Burangk Province, National Statistical Office, Ministry of Digital Economy and Society.

ตาราง 6 จำนวนและร้อยละของสถานประกอบการอุตสาหกรรมผลิต จากสำนักงานคณะกรรมการส่งเสริมการลงทุน และหมวดย่อยอุตสาหกรรม

Table 6 Number and Percentage of Manufacturing Establishments by Investment Promotion From Board of Investment (BOI) and Division of Industry

รหัส Code	หมวดย่อยอุตสาหกรรม	จำนวนสถานประกอบการ		การส่งเสริมการลงทุนจากสำนักงานคณะกรรมการส่งเสริมการลงทุน		Investment promotion from board of investment (BOI)		Division of industry
		Number of establishments		Investment promotion from board of investment (BOI)		Investment promotion from board of investment (BOI)		
		จำนวน Number	ร้อยละ %	จำนวน Number	ร้อยละ %	จำนวน Number	ร้อยละ %	
	<b>รวม</b>	1,191	100.0	1,180	99.1	11	0.9	<b>Total</b>
10	การผลิตเครื่องดื่มอาหาร	620	100.0	618	99.7	2	0.3	Manufacture of food products
11	การผลิตเครื่องดื่ม	44	100.0	43	97.7	1	2.3	Manufacture of beverages
12	การผลิตสิ่งทอ	46	100.0	45	97.8	1	2.2	Manufacture of textiles
13	การผลิตเสื้อผ้าเครื่องแต่งกาย	56	100.0	56	100.0	-	-	Manufacture of wearing apparel
14	การผลิตเครื่องหนังและผลิตภัณฑ์ที่เกี่ยวข้อง	4	100.0	4	100.0	-	-	Manufacture of leather and related products
15	การผลิตไม้และผลิตภัณฑ์จากไม้และไม้ก๊อก (ยกเว้นเฟอร์นิเจอร์)	141	100.0	139	98.4	2	1.6	Manufacture of wood and products of wood and cork (except furniture); manufacture of articles of straw and plaiting materials
16	การพิมพ์และการผลิตซ้ำสื่อบันทึกข้อมูล	9	100.0	9	100.0	-	-	Printing and reproduction of recorded media
17	การผลิตผลิตภัณฑ์ยางและพลาสติก	14	100.0	11	78.6	3	21.4	Manufacture of rubber and plastic products
18	การผลิตผลิตภัณฑ์อื่น ๆ ที่ทำจากแร่โลหะ	67	100.0	67	100.0	-	-	Manufacture of other non-metallic mineral products
19	การผลิตผลิตภัณฑ์โลหะประดิษฐ์ (ยกเว้นเครื่องจักรและอุปกรณ์)	79	100.0	79	100.0	-	-	Manufacture of fabricated metal products (excepts machinery and equipment)
20	การผลิตอุปกรณ์ไฟฟ้า	1	100.0	1	100.0	-	-	Manufacture of electrical equipment
21	การผลิตเครื่องจักรและเครื่องมือ ซึ่งมิได้จัดประเภทไว้ในที่อื่น	1	100.0	1	100.0	-	-	Manufacture of machinery and equipment, n.e.c
22	การผลิตยานยนต์ รถพ่วง และรถกึ่งพ่วง	3	100.0	3	100.0	-	-	Manufacture of motor vehicles, trailers and semi-trailers
23	การผลิตอุปกรณ์ขนส่งอื่น ๆ	10	100.0	10	100.0	-	-	Manufacture of other transport equipment
24	การผลิตเฟอร์นิเจอร์	3	100.0	3	100.0	-	-	Manufacture of furniture
25	การผลิตผลิตภัณฑ์อื่น ๆ	31	100.0	31	100.0	-	-	Other manufacturing
26	การซ่อมและการติดตั้งเครื่องจักรและอุปกรณ์	29	100.0	29	100.0	-	-	Repair and installation of machinery and equipment
27	การจัดทำน้ำเสีย	27	100.0	27	100.0	-	-	Severage
28	การเก็บรวบรวมของเสีย การบำบัด และการกำจัดของเสีย รวมถึงการนำของเสียกลับมาใช้ใหม่	6	100.0	4	66.7	2	33.3	Waste collection, treatment and disposal activities; materials recovery

ที่มา : สำนักงานอุตสาหกรรม พ.ศ. 2560 จังหวัดบึงกาฬ สำนักงานสถิติแห่งชาติ กระทรวงดิจิทัลเพื่อเศรษฐกิจและสังคม

Source : The 2017 Industrial Census, Bungkan Province, National Statistical Office, Ministry of Digital Economy and Society.

ตาราง 7 มูลค่าการส่งออก จำนวนและร้อยละของโรงงานอุตสาหกรรมผลิต จำนวนตามร้อยละของการส่งออกผลิตภัณฑ์ออกไปจำหน่ายต่างประเทศ และหน่วยอุตสาหกรรม  
Table 7 Value of Export, Number and Percentage of Manufacturing Establishments by Percentage of Export and Division of Industry

รหัส Code	หน่วยอุตสาหกรรม Division of industry	ร้อยละการส่งออก Percentage of export										มูลค่าการส่งออก Value of export				
		จำนวนสถานประกอบการ Number of establishments		ไม่มีการส่งออก No export		รวม Total		30 - 39		40 - 49			50 - 59		80 - 89	
		จำนวน Number	ร้อยละ %	จำนวน Number	ร้อยละ %	จำนวน Number	ร้อยละ %	จำนวน Number	ร้อยละ %	จำนวน Number	ร้อยละ %		จำนวน Number	ร้อยละ %	จำนวน Number	ร้อยละ %
<b>รวม</b>		1,191	100.00	1,186	99.58	5	0.42	1	20.00	2	40.00	1	20.00	1	20.00	1,726,374.75
10	การผลิตภัตตาคาร	620	100.00	618	99.68	2	0.32	1	50.00	1	50.00	-	-	-	-	2,051.41
11	การผลิตเครื่องดื่ม	44	100.00	44	100.00	-	-	-	-	-	-	-	-	-	-	-
12	การผลิตสิ่งทอ	46	100.00	46	100.00	-	-	-	-	-	-	-	-	-	-	-
13	การผลิตเสื้อผ้าเครื่องแต่งกาย	56	100.00	56	100.00	-	-	-	-	-	-	-	-	-	-	-
14	การผลิตเครื่องหนังและผลิตภัณฑ์ที่เกี่ยวข้อง	4	100.00	4	100.00	-	-	-	-	-	-	-	-	-	-	-
15	การผลิตไม้และผลิตภัณฑ์จากไม้และไม้ก๊อก (ยกเว้นเฟอร์นิเจอร์) การผลิตสิ่งของจากทางและวัสดุจากสานอื่นๆ	141	100.00	140	99.29	1	0.71	-	-	-	-	1	100.00	-	-	57,450.60
16	การพิมพ์และการผลิตซ้ำสื่อบันทึกข้อมูล	9	100.00	9	100.00	-	-	-	-	-	-	-	-	-	-	-
17	การผลิตภัตตาคารเพียงและพลาสติก	14	100.00	12	85.71	2	14.29	-	-	1	50.00	-	-	1	50.00	1,666,872.74
18	การผลิตภัตตาคารอื่นๆ ที่ทำจากแร่โลหะ	67	100.00	67	100.00	-	-	-	-	-	-	-	-	-	-	-
19	การผลิตภัตตาคารโลหะประดิษฐ์ (ยกเว้นเครื่องจักรและอุปกรณ์)	79	100.00	79	100.00	-	-	-	-	-	-	-	-	-	-	-
20	การผลิตอุปกรณ์ไฟฟ้า	1	100.00	1	100.00	-	-	-	-	-	-	-	-	-	-	-
21	การผลิตเครื่องจักรและเครื่องมือ ซึ่งมีได้จัดประเภทไว้ในที่อื่น	1	100.00	1	100.00	-	-	-	-	-	-	-	-	-	-	-
22	การผลิตยานยนต์ รถพ่วง และรถกึ่งพ่วง	3	100.00	3	100.00	-	-	-	-	-	-	-	-	-	-	-
23	การผลิตอุปกรณ์ขนส่งอื่นๆ	10	100.00	10	100.00	-	-	-	-	-	-	-	-	-	-	-
24	การผลิตเฟอร์นิเจอร์	3	100.00	3	100.00	-	-	-	-	-	-	-	-	-	-	-
25	การผลิตภัตตาคารอื่นๆ	31	100.00	31	100.00	-	-	-	-	-	-	-	-	-	-	-
26	การซ่อมและการติดตั้งเครื่องจักรและอุปกรณ์	29	100.00	29	100.00	-	-	-	-	-	-	-	-	-	-	-
27	การจัดการน้ำเสีย	27	100.00	27	100.00	-	-	-	-	-	-	-	-	-	-	-
28	การรวบรวมของเสีย การบำบัด และการกำจัดของเสีย รวมถึงการนำของเสียกลับมาใช้ใหม่	6	100.00	6	100.00	-	-	-	-	-	-	-	-	-	-	-

ที่มา : สำนักงานอุตสาหกรรม พ.ศ. 2560 จังหวัดปทุมธานี สำนักงานสถิติแห่งชาติ กระทรวงดิจิทัลเพื่อเศรษฐกิจและสังคม  
Source : The 2017 Industrial Census, Bangkok Province, National Statistical Office, Ministry of Digital Economy and Society.

ตาราง 8 จำนวนและร้อยละของสถานประกอบการอุตสาหกรรมผลิต จำนวนตามวิธีการใช้กำลังการผลิตปี 2559 และหน่วยอุตสาหกรรม  
Table 8 Number and Percentage of Manufacturing Establishments by Percentage of Capacity Utilization in 2016 and Division of Industry

รหัส Code	จำนวนตามประเภทการ Number of establishments											เฉลี่ยตาม- ประเภทกรม		Division of industry														
	< 10		20 - 29		30 - 39		40 - 49		50 - 59		60 - 69		70 - 79		80 - 89		90 - 99		≥ 100									
	จำนวน Number	ร้อยละ %	จำนวน Number	ร้อยละ %	จำนวน Number	ร้อยละ %	จำนวน Number	ร้อยละ %	จำนวน Number	ร้อยละ %	จำนวน Number	ร้อยละ %	จำนวน Number		ร้อยละ %	จำนวน Number	ร้อยละ %	จำนวน Number	ร้อยละ %	จำนวน Number	ร้อยละ %	จำนวน Number	ร้อยละ %	Average per establishment				
	1,191	100.0	25	2.1	8	0.7	29	2.5	29	2.5	29	2.5	29	2.5	29	2.5	29	2.5	29	2.5	29	2.5	29	2.5	700			
<b>รวม</b>																												
10 การผลิตสินค้าอาหาร	620	100.0	-	-	-	-	4	0.4	368	30.1	268	22.5	316	26.5	93	7.8	61	5.1	688	58.6	688	58.6	688	58.6	688	58.6		
11 การผลิตเครื่องดื่ม	44	100.0	-	-	-	-	-	-	8	17.9	4	8.7	21	47.1	6	13.1	6	13.1	805	18.3	805	18.3	805	18.3	805	18.3		
13 การผลิตสิ่งทอ	46	100.0	-	-	-	-	-	-	14	31.0	24	52.9	5	11.8	1	2.2	1	2.2	701	15.2	701	15.2	701	15.2	701	15.2		
14 การผลิตเครื่องสำอาง	56	100.0	-	-	-	-	1	1.8	21	36.9	8	14.9	22	39.0	-	-	4	7.5	728	12.8	728	12.8	728	12.8	728	12.8		
15 การผลิตเครื่องหนังและผลิตภัณฑ์หนัง	4	100.0	-	-	-	-	-	-	-	-	1	25.0	3	75.0	-	-	-	-	788	19.7	788	19.7	788	19.7	788	19.7		
16 การผลิตไม้และผลิตภัณฑ์ไม้ (ยกเว้นเฟอร์นิเจอร์)	141	100.0	-	-	-	-	2	1.6	70	49.9	30	21.0	16	11.2	14	10.1	1	0.7	668	47.3	668	47.3	668	47.3	668	47.3		
การผลิตสิ่งของทางเกษตรกรรมและสัตว์ปีก	9	100.0	-	-	-	-	-	-	2	16.7	2	16.7	2	16.7	2	16.7	2	16.7	842	93.3	842	93.3	842	93.3	842	93.3		
18 การผลิตและการสกัดเชื้อเพลิงซากดึกดำบรรพ์	14	100.0	-	-	-	-	-	-	3	21.4	-	-	-	6	42.9	1	7.1	4	28.6	82.1	58.6	82.1	58.6	82.1	58.6	82.1	58.6	
22 การผลิตผลิตภัณฑ์พลาสติก	67	100.0	-	-	-	-	-	-	-	-	19	28.4	30	44.8	16	23.9	2	3.0	82.2	121.2	82.2	121.2	82.2	121.2	82.2	121.2	82.2	
23 การผลิตสิ่งพิมพ์ที่ปราศจากสารพิษ	79	100.0	-	-	-	-	-	-	15	18.9	15	19.1	34	43.4	6	8.2	8	10.5	77.9	97.3	77.9	97.3	77.9	97.3	77.9	97.3	77.9	
25 การผลิตสินค้าพลาสติก (ยกเว้นเครื่องจักรและอุปกรณ์)	1	100.0	-	-	-	-	-	-	-	-	-	-	-	1	100.0	-	-	-	800	800.0	800	800.0	800	800.0	800	800.0	800	800.0
27 การผลิตอุปกรณ์ไฟฟ้า	29	100.0	-	-	-	-	-	-	-	-	-	-	-	-	-	-	-	-	1000	34.5	1000	34.5	1000	34.5	1000	34.5	1000	34.5
28 การผลิตเครื่องจักรและเครื่องมือ	3	100.0	-	-	-	-	-	-	-	-	-	-	-	-	-	-	-	-	800	266.7	800	266.7	800	266.7	800	266.7	800	266.7
29 การผลิตยานยนต์ รถต่าง และรถจักรยานยนต์	10	100.0	1	12.5	-	-	-	-	4	37.5	5	50.0	-	-	-	-	-	-	589	58.9	589	58.9	589	58.9	589	58.9	589	58.9
30 การผลิตอุปกรณ์อิเล็กทรอนิกส์	3	100.0	-	-	-	-	-	-	-	-	-	-	-	-	-	-	-	-	96.7	32.2	96.7	32.2	96.7	32.2	96.7	32.2	96.7	32.2
31 การผลิตคอมพิวเตอร์	31	100.0	-	-	-	-	-	-	2	7.3	10	33.7	16	51.8	-	-	2	7.3	770	24.8	770	24.8	770	24.8	770	24.8	770	24.8
32 การผลิตเครื่องใช้ไฟฟ้า	29	100.0	2	5.2	-	-	-	-	7	23.8	10	35.5	6	20.3	2	7.6	2	7.6	706	24.3	706	24.3	706	24.3	706	24.3	706	24.3
33 การซ่อมและการติดตั้งเครื่องจักรและอุปกรณ์	27	100.0	21	77.8	-	-	-	-	-	-	6	22.2	-	-	-	-	-	-	16.3	60.4	16.3	60.4	16.3	60.4	16.3	60.4	16.3	60.4
37 การจัดการน้ำเสีย	6	100.0	1	16.7	-	-	-	-	1	16.7	1	16.7	2	33.3	-	-	-	-	660	110.0	660	110.0	660	110.0	660	110.0	660	110.0
38 การบำบัดของเสีย การบำบัด และการกำจัดของเสีย รวมถึงการนำของเสียกลับมาใช้ใหม่																												

ที่มา : สำนักงานอุตสาหกรรม พ.ศ. 2560 จังหวัดบุรีรัมย์ สำนักงานสถิติแห่งชาติ กระทรวงดิจิทัลและเศรษฐกิจและสังคม  
Source : The 2017 Industrial Census, Burien Province, National Statistical Office, Ministry of Digital Economy and Society.









ตาราง 10 จำนวนและร้อยละของสถานประกอบการอุตสาหกรรมการผลิต จำแนกตามประเภทความช่วยเหลือที่ต้องการให้การช่วยเหลือ และหมวดอุตสาหกรรม (ต่อ)  
Table 10 Number and Percentage of Manufacturing Establishments, Problems with the Need Aid from The Governmental Operation by Problems and Division of Industry (Cont'd)

รหัส Code	หมวดอุตสาหกรรม	ความต้องการ										Division of industry
		จำนวน Number	ร้อยละ %	จำนวน Number	ร้อยละ %	จำนวน Number	ร้อยละ %	จำนวน Number	ร้อยละ %	จำนวน Number	ร้อยละ %	
	Need	46	8.73	92	17.60	20	3.88	1	0.19	12	2.23	Total
10	การผลิตผลิตภัณฑ์อาหาร	205	11	68	32.98	2	1.14	-	-	2	0.98	Manufacture of food products
11	การผลิตเครื่องดื่ม	27	-	2	7.75	-	-	-	-	2	6.72	Manufacture of beverages
12	การผลิตสิ่งทอ	34	9	10	27.93	11	30.84	1	2.91	-	-	Manufacture of textiles
13	การผลิตเสื้อผ้าเครื่องแต่งกาย	10	-	-	-	-	-	-	-	-	-	Manufacture of wearing apparel
14	การผลิตเครื่องหนังและผลิตภัณฑ์ที่เกี่ยวข้อง	4	-	1	25.00	1	25.00	-	-	-	-	Manufacture of leather and related products
15	การผลิตไม้และผลิตภัณฑ์จากไม้และไม้ก๊อก (ยกเว้นเฟอร์นิเจอร์)	84	17	3	3.58	-	-	-	-	7	7.90	Manufacture of wood and of products of wood and cork (except furniture); manufacture of articles of straw and plaiting materials
16	การผลิตสิ่งของจากฟางและวัสดุอัดกระดาษอื่นๆ	3	-	-	-	-	-	-	-	-	-	Printing and reproduction of recorded media
17	การผลิตผลิตภัณฑ์ยางและพลาสติก	3	-	-	-	-	-	-	-	-	-	Manufacture of rubber and plastic products
18	การผลิตผลิตภัณฑ์อื่นๆ ที่ทำจากแร่โลหะ	49	-	1	2.04	-	-	-	-	-	-	Manufacture of other non-metallic mineral products
19	การผลิตผลิตภัณฑ์โลหะประดิษฐ์ (ยกเว้นเครื่องจักรและอุปกรณ์)	49	1	3	5.74	3	5.39	-	-	-	-	Manufacture of fabricated metal products (excepts machinery and equipment)
20	การผลิตอุปกรณ์ไฟฟ้า	1	-	-	-	-	-	-	-	-	-	Manufacture of electrical equipment
21	การผลิตยานยนต์ รถพ่วง และรถจักรยาน	3	-	-	-	-	-	-	-	-	-	Manufacture of motor vehicles, trailers and semi-trailers
22	การผลิตอุปกรณ์ขนส่งอื่นๆ	4	-	-	-	-	-	-	-	-	-	Manufacture of other transport equipment
23	การผลิตเฟอร์นิเจอร์	3	-	-	-	-	-	-	-	-	-	Manufacture of furniture
24	การผลิตผลิตภัณฑ์อื่นๆ	18	7	1	5.65	4	21.37	-	-	1	7.07	Other manufacturing
25	การซ่อมแซมและติดตั้งเครื่องจักรและอุปกรณ์	24	-	2	9.32	-	-	-	-	-	-	Repair and installation of machinery and equipment
26	การเก็บรวบรวมของเสีย การบำบัด และการกำจัดของเสีย รวมถึงการนำของเสียกลับมาใช้ใหม่	4	1	2	50.00	-	-	-	-	-	-	Waste collection, treatment and disposal activities; materials recovery

หมายเหตุ : สถานประกอบการ 1 แห่งสามารถตอบได้มากกว่า 1 ข้อ

Note : More than one characteristic can be done by an establishment.

ที่มา : สำมะโนอุตสาหกรรม พ.ศ. 2560 จังหวัดบึงกาฬ สำนักงานสถิติแห่งชาติ กระทรวงดิจิทัลเพื่อเศรษฐกิจและสังคม

Source : The 2017 Industrial Census -Bungkan Province, National Statistical Office, Ministry of Digital Economy and Society.

ตอนที่ 2 ข้อมูลการดำเนินงานของสถานประกอบการ  
PART 2 OPERATION INFORMATION OF ESTABLISHMENTS

ตอนที่ 2 ข้อมูลการดำเนินงานกิจการ จำแนกตาม  
ขนาดของสถานประกอบการ

PART 2 OPERATION INFORMATION OF ESTABLISHMENTS  
BY SIZE OF ESTABLISHMENTS

## สารบัญตารางสถิติ

### LIST OF STATISTICAL TABLES

		หน้า
ตอนที่ 2	ข้อมูลการดำเนินงานกิจการ จำแนกตามขนาดของสถานประกอบการ	
Part 2	Operation Information of Establishments by Size of Establishment	
ตาราง 1	สถิติมูลฐานอุตสาหกรรมการผลิตในปี 2559 จำแนกตามขนาดของสถานประกอบการ	65
Table 1	Summary of Basic Statistics for Manufacturing Establishments in 2016 by Size of Establishment	65
ตาราง 2	มูลค่าผลผลิตของสถานประกอบการอุตสาหกรรมการผลิตในปี 2559 จำแนกตามขนาดของสถานประกอบการ	66
Table 2	Value of Gross Output of Manufacturing Establishments in 2016 by Size of Establishment	66
ตาราง 3	ค่าใช้จ่ายขั้นกลางของสถานประกอบการอุตสาหกรรมการผลิตในปี 2559 จำแนกตามขนาดของสถานประกอบการ	67
Table 3	Intermediate Consumption of Manufacturing Establishments in 2016 by Size of Establishment	67
ตาราง 4	คนทำงานในสถานประกอบการอุตสาหกรรมการผลิตในปี 2559 จำแนกตามสถานภาพการทำงาน เพศ และขนาดของสถานประกอบการ	68
Table 4	Persons Engaged in Manufacturing Establishments in 2016 by Work Status, Sex and Size of Establishment	68
ตาราง 5	จำนวนสถานประกอบการอุตสาหกรรมการผลิต จำแนกตามจำนวนวันทำงานต่อสัปดาห์ จำนวนชั่วโมงทำงานเฉลี่ยต่อวันของลูกจ้าง และขนาดของสถานประกอบการ	69
Table 5	Number of Manufacturing Establishments by Working Days Per Week, Working Hours Per Day of Employees and Size of Establishment	69
ตาราง 6	ค่าตอบแทนแรงงานในปี 2559 จำแนกตามขนาดของสถานประกอบการ	70
Table 6	Remuneration in 2016 by Size of Establishment	70
ตาราง 7	มูลค่าวัตถุดิบและวัสดุประกอบฯ และสินค้าคงเหลือต้นปีและปลายปี 2559 จำแนกตามขนาดของสถานประกอบการ	71
Table 7	Value of Stocks at the Beginning and the End of 2016 by Size of Establishment	71
ตาราง 8	ส่วนเปลี่ยนแปลงของมูลค่าวัตถุดิบและวัสดุประกอบฯ และสินค้าคงเหลือในปี 2559 จำแนกตามขนาดของสถานประกอบการ	72

Table 8	Change in Value of Stocks in 2016 by Size of Establishment	72
ตาราง 9	ค่าใช้จ่ายทั้งสิ้นของสถานประกอบการอุตสาหกรรมการผลิตในปี 2559 จำแนกตามขนาดของสถานประกอบการ	73
Table 9	Total Expenses of Manufacturing Establishments in 2016 by Size of Establishment	73
ตาราง 10	รายรับทั้งสิ้นของสถานประกอบการอุตสาหกรรมการผลิตในปี 2559 จำแนกตามขนาดของสถานประกอบการ	74
Table 10	Total Receipts of Manufacturing Establishments in 2016 by Size of Establishment	74
ตาราง 11	มูลค่าตามบัญชีของสินทรัพย์ถาวรในปี 2559 จำแนกตามขนาดของสถานประกอบการ	75
Table 11	Book Value of Fixed Assets in 2016 by Size of Establishment	75
ตาราง 12	มูลค่าสินทรัพย์ถาวรที่เปลี่ยนแปลงระหว่าง มกราคม - ธันวาคม 2559 จำแนกตามขนาดของสถานประกอบการ	76
Table 12	Value of Fixed Assets Changed in January - December 2016 by Size of Establishment	76



ตาราง 1 สถิติฐานอุตสาหกรรมผลิตในปี 2559 จำแนกตามขนาดของสถานประกอบการ

Table 1 Summary of Basic Statistics for Manufacturing Establishments in 2016 by Size of Establishment

(พันบาท In Thousand Baht)

ขนาดของสถานประกอบการ	จำนวน สถานประกอบการ	จำนวน คนทำงาน	ลูกจ้าง Employees		มูลค่าผลผลิต Value of gross output	ค่าใช้จ่าย ขั้นกลาง Intermediate consumption	มูลค่าเพิ่ม Value added	Size of establishment
			จำนวน	ค่าตอบแทน แรงงาน Remuneration				
<b>รวม</b>	1,191	5,465	3,379	272,388.9	5,827,326.6	4,073,378.3	1,753,948.2	<b>Total</b>
1-15 คน	1,155	2,826	790	49,106.7	547,891.9	357,738.3	190,153.5	1-15 persons
16-25 คน	16	318	280	7,682.2	43,303.5	30,193.0	13,110.6	16-25 persons
26-30 คน	1	D	D	D	D	D	D	26-30 persons
31-50 คน	11	425	416	16,786.3	131,645.9	90,372.8	41,273.1	31-50 persons
51-200 คน	5	399	397	28,015.4	1,493,229.0	1,020,365.3	472,863.7	51-200 persons
มากกว่า 200 คน	3	D	D	D	D	D	D	More than 200 persons

หมายเหตุ : D หมายถึง ตัวเลขที่ไม่เปิดเผย

Note : D means disclosure prohibited.

ที่มา : สำมะโนอุตสาหกรรม พ.ศ. 2560 จังหวัดบึงกาฬ สำนักงานสถิติแห่งชาติ กระทรวงดิจิทัลเพื่อเศรษฐกิจและสังคม

Source : The 2017 Industrial Census ,Bungkan Province, National Statistical Office, Ministry of Digital Economy and Society.

ตาราง 2 มูลค่าผลผลิตของสถานประกอบการอุตสาหกรรมการผลิตในปี 2559 จำแนกตามขนาดของสถานประกอบการ

Table 2 Value of Gross Output of Manufacturing Establishments In 2016 by Size of Establishment

		(พันบาท In Thousand Baht)												
จำนวน สถาน- ประกอบการ	จำนวน สถาน- ประกอบการ	รวม Total	มูลค่าขายผลผลิต Sales of goods produced	รายรับจาก การขายสินค้า ที่ซื้อมาจำหน่าย ในสภาพเดิม	รายรับจาก รับจ้างเหมาทำการ ผลิตสินค้า	รายรับจากการ ให้บริการ บำรุงรักษา ซ่อมแซมและติดตั้ง ให้แก่สถาน ประกอบการอื่น	รายรับจากการ ให้เช่าอาคาร ฯลฯ และรายรับอื่น ๆ	รายรับจากการ รับจ้างเหมาทำการ ผลิตสินค้า	รายรับจาก การขายสินค้า ที่ซื้อมาจำหน่าย ในสภาพเดิม	รายรับจาก รับจ้างเหมาทำการ ผลิตสินค้า	รายรับจาก การให้บริการ บำรุงรักษา ซ่อมแซมและติดตั้ง ให้แก่สถาน ประกอบการอื่น	ส่วนเปลี่ยนแปลง มูลค่าสินค้าคงเหลือ Change in value of stocks of goods	ขนาดของสถานประกอบการ Number of establishments	Size of establishment
รวม	1,191	5,827,326.6	5,495,062.8	22,815.7	710.17	5,981.6	5,788.1	296,968.2	Total					
1-15 คน	1,155	547,891.9	520,711.7	21,365.7	710.17	5,981.6	424.0	-1,301.3	1-15 persons					
16-25 คน	16	43,303.5	43,746.0	100.0	-	-	104.8	-647.3	16-25 persons					
26-30 คน	1	D	D	-	-	-	D	-	26-30 persons					
31-50 คน	11	131,645.9	131,464.9	150.0	-	-	40.0	-9.0	31-50 persons					
51-200 คน	5	1,493,229.1	1,410,123.7	1,200.0	-	-	4,283.7	77,621.7	51-200 persons					
มากกว่า 200 คน	3	D	D	-	-	-	D	D	More than 200 persons					

หมายเหตุ : D หมายถึง ตัวเลขที่ไม่เปิดเผย

Note : D means disclosure prohibited.

ที่มา : สำมะโนอุตสาหกรรม พ.ศ. 2560 จังหวัดปทุมธานี สำนักงานสถิติแห่งชาติ กระทรวงดิจิทัลเพื่อเศรษฐกิจและสังคม

Source : The 2017 Industrial Census ,Bungkan Province, National Statistical Office, Ministry of Digital Economy and Society.

ตาราง 3 ค่าใช้จ่ายขั้นกลางของสถานประกอบการอุตสาหกรรมการผลิตในปี 2559 จำแนกตามขนาดของสถานประกอบการ  
Table 3 Intermediate Consumption of Manufacturing Establishments in 2016 by Size of Establishment

		(พันบาท In Thousand Baht)										
จำนวน สถาน- ประกอบการ Number of establishments	รวม Total	ค่าซื้อวัตถุดิบ และวัสดุประกอบ ที่ใช้ในการผลิต Purchase of materials and components	ค่าเชื้อเพลิง Cost of fuels	ค่าไฟฟ้า ที่ใช้ในการผลิต Cost of electricity used in production	ค่าติดตั้งซ่อมแซมและ บำรุงรักษาสินค้า ที่จำหน่ายให้ลูกค้า Cost of repair and maintenance sales of goods of purchase	ค่าติดตั้งซ่อมแซมและ บำรุงรักษาเครื่องจักร เครื่องมือ Cost of repair and maintenance of machinery and equipment	ค่าซื้อสินค้า ที่ซื้อจากร้านค้า ในสภาพเดิม Purchase of goods for resale	ค่าจ้างเหมาจ่ายให้ สถานประกอบการ อื่นผลิตสินค้าให้ Cost of contract and commission work	ค่าใช้จ่ายอื่น ๆ Other expenses	ส่วนเปลี่ยนแปลง มูลค่าวัตถุดิบและ วัสดุประกอบฯ คงเหลือ Change in value of stocks of materials and components	รวม	Total
1-15 คน	1,191	4,073,378.3	3,621,424.6	54,355.5	146,085.6	400.5	71,866.2	16,079.0	1,055.3	403,965.4	241,853.7	
16-25 คน	1,155	357,738.3	230,995.7	8,486.3	25,129.6	400.5	20,076.7	14,928.4	1,055.3	51,997.1	-4,668.8	1-15 persons
26-30 คน	16	30,193.0	13,817.1	1,850.0	8,482.5	-	105.8	80.0	-	5,585.2	-272.4	16-25 persons
31-50 คน	1	D	D	-	D	-	-	-	-	D	D	26-30 persons
51-200 คน	11	90,372.8	48,907.7	2,965.1	9,465.9	-	246.9	100.0	-	13,662.5	-15,024.7	31-50 persons
มากกว่า 200 คน	5	1,020,365.3	897,794.7	17,631.5	25,974.2	-	17,815.2	970.5	-	122,791.7	62,612.5	51-200 persons
	3	D	D	D	D	-	D	-	-	D	D	More than 200 persons

หมายเหตุ : D หมายถึง ตัวเลขที่ไม่เปิดเผย

Note : D means disclosure prohibited.

ที่มา : สำนักข้อมูลสารสนเทศ พ.ศ. 2560 จังหวัดปทุมธานีสำนักงานสถิติแห่งชาติ กระทรวงดิจิทัลเพื่อเศรษฐกิจและสังคม

Source : The 2017 Industrial Census ,Bungkan Province, National Statistical Office, Ministry of Digital Economy and Society.

ตาราง 4 คนทำงานในสถานประกอบการอุตสาหกรรมผลิตในปี 2559 จำแนกตามสถานภาพการทำงาน เพศ และขนาดของสถานประกอบการ  
 Table 4 Persons Engaged in Manufacturing Establishments In 2016 by Work Status, Sex and Size of Establishment

ขนาดของสถานประกอบการ ประเภท	จำนวน สถาน- ประกอบการ	คนทำงานโดยไม่ได้รับค่าจ้าง/ เงินเดือน				ลูกจ้างในกรรมวิธีการผลิต Operatives						ลูกจ้างอื่น ๆ		Size of establishment						
		รวม		รวม		รวม		รวม		รวม		รวม			Other employees					
		ชาย	หญิง	ชาย	หญิง	ชาย	หญิง	ชาย	หญิง	ชาย	หญิง	ชาย	หญิง							
รวม	Total	ชาย	หญิง	ชาย	หญิง	ชาย	หญิง	ชาย	หญิง	ชาย	หญิง	ชาย	หญิง	Total						
Unpaid workers	Unskill labour	Skill labour	Unskill labour	Unskill labour	Unskill labour	Unskill labour	Unskill labour	Unskill labour	Unskill labour	Unskill labour	Unskill labour	Unskill labour	Unskill labour	Unskill labour	Unskill labour					
Male	Female	Male	Female	Male	Female	Male	Female	Male	Female	Male	Female	Male	Female	Male	Female					
<b>รวม</b>	1,191	5,465	2,866	2,599	2,086	1,170	916	3,357	1,679	1,678	1,624	653	971	1,733	1,026	706	22	16	6	<b>Total</b>
1-15 คน	1,155	2,826	1,587	1,239	2,036	1,162	874	781	418	363	306	149	157	475	269	205	9	6	3	1-15 persons
16-25 คน	16	318	67	251	38	4	34	280	63	217	195	21	174	85	42	43	-	-	-	16-25 persons
26-30 คน	1	D	-	D	D	-	D	D	-	D	-	-	-	-	-	D	-	-	-	26-30 persons
31-50 คน	11	425	123	302	9	4	5	414	118	296	252	44	208	162	74	88	2	1	1	31-50 persons
51-200 คน	5	399	123	276	2	-	2	387	115	272	184	10	174	203	105	98	10	8	2	51-200 persons
มากกว่า 200 คน	3	D	D	D	-	-	-	D	D	D	D	D	D	D	D	D	D	D	D	More than 200 persons

ที่มา : สำนักงานอุตสาหกรรม พ.ศ. 2560 จังหวัดบึงกาฬ สำนักงานสถิติแห่งชาติ กระทรวงดิจิทัลเพื่อเศรษฐกิจและสังคม

Source : The 2017 Industrial Census ,Bungkan Province, National Statistical Office, Ministry of Digital Economy and Society.

ตาราง 5 จำนวนสถานประกอบการอุตสาหกรรมผลิต จำนวนตามจำนวนวันทำงานต่อสัปดาห์ จำนวนชั่วโมงทำงานต่อสัปดาห์ และขนาดของสถานประกอบการ  
 Table 5 Number of Manufacturing Establishments by Working Days Per Week, Working Hours Per Day of Employees and Size of Establishment

ขนาดของสถานประกอบการ	คนทำงานโดยไม่ได้รับค่าจ้าง/เงินเดือน Unpaid workers						ลูกจ้างในกรรมวิธีการผลิต Operatives						Size of establishment					
	จำนวนวันทำงานต่อสัปดาห์		จำนวนชั่วโมงทำงานต่อสัปดาห์		จำนวนวันทำงานต่อสัปดาห์		จำนวนชั่วโมงทำงานต่อสัปดาห์		จำนวนวันทำงานต่อสัปดาห์		จำนวนชั่วโมงทำงานต่อสัปดาห์							
	≤ 5	6 - 7	< 8	8 - 10	11 - 12	≥ 5	6	7	< 8	8 - 10	11 - 12	6		7	< 8	8 - 10		
จำนวน	441	244	481	746	400	20	40	84	110	69	163	3	4	3	1	6		
สถาน	238	435	469	735	388	19	32	71	95	57	141	1	2	2	1	3		
ประเภทการ	3	4	6	6	6	1	4	5	7	6	9	1	-	-	-	-		
Number of establishments	≤ 5	6	7	< 8	8 - 10	11 - 12	≥ 5	6	7	< 8	8 - 10	11 - 12	6	7	< 8	8 - 10		
รวม	1,191	441	244	481	746	400	20	40	84	110	69	163	3	4	3	1	6	
1-15 คน	1,155	435	238	469	735	388	19	32	71	95	57	141	1	2	2	1	3	1-15 persons
16-25 คน	16	3	4	6	6	1	4	5	7	6	9	1	-	-	-	-	-	16-25 persons
26-30 คน	1	D	-	-	D	-	D	-	-	-	D	-	-	-	-	-	-	26-30 persons
31-50 คน	11	2	2	4	5	3	2	3	6	6	5	-	-	1	-	-	1	31-50 persons
51-200 คน	5	-	-	2	-	2	1	2	2	2	-	5	-	1	-	-	1	51-200 persons
มากกว่า 200 คน	3	-	-	-	-	-	-	D	-	-	D	D	D	D	-	-	D	More than 200 persons

ที่มา : สำนักอุตสาหกรรม พ.ศ. 2560 จังหวัดบึงกาฬ สำนักงานสถิติแห่งชาติ กระทรวงดิจิทัลเพื่อเศรษฐกิจและสังคม

Source : The 2017 Industrial Census ,Bungkan Province, National Statistical Office, Ministry of Digital Economy and Society.

ตาราง 6 ค่าตอบแทนแรงงานในปี 2559 จำแนกตามขนาดของสถานประกอบการ  
 Table 6 Remuneration In 2016 by Size of Establishment

ขนาดของสถานประกอบการ Number of establishments	จำนวน Number of employees	รวม Total	ผู้จ้างในกรรมสิทธิ์การผลิต Operatives						ผู้จ้างอื่น ๆ Other employees						รวม Total	ขนาดของสถานประกอบการ Size of establishment
			ค่าจ้าง Wages, salaries	ค่าล่วงเวลา Overtime bonus etc.	สวัสดิการและผลประโยชน์ตอบแทน Fringe benefits	เงินที่สถานประกอบการ จ่ายสมทบเข้ากองทุน เพื่อการประกันสังคม ฯลฯ Employer's contribution to social security	รวม Total	ค่าจ้าง Wages, salaries	ค่าล่วงเวลา Overtime bonus etc.	เงินเดือน Income	เงินที่สถานประกอบการ จ่ายสมทบเข้ากองทุน เพื่อการประกันสังคม ฯลฯ Employer's contribution to social security	รวม Total				
			D	D	D	D	D	D	D	D	D	D	D			
รวม Total	3,379	272,388.92	269,033.41	241,457.26	13,773.66	300.00	2,559.39	10,943.10	3,355.51	2,756.06	374.57	36.00	188.88			
1-15 คน	1,155	49,106.70	47,850.90	46,483.81	138.67	-	519.19	709.23	1,255.80	1,116.00	-	36.00	103.80	1-15 persons		
16-25 คน	16	7,682.20	7,682.20	7,309.10	60.00	30.00	6.10	277.00	-	-	-	-	-	16-25 persons		
26-30 คน	1	D	D	D	D	-	-	-	-	-	-	-	-	26-30 persons		
31-50 คน	11	416	16,786.33	16,503.13	15,791.68	141.00	14.10	556.35	285.20	264.00	6.00	-	13.20	31-50 persons		
51-200 คน	5	397	28,015.38	26,372.19	23,363.04	1,818.77	20.00	1,170.38	1,643.19	1,217.66	361.57	-	63.96	51-200 persons		
มากกว่า 200 คน	3	D	D	D	D	D	D	D	D	D	D	-	D	More than 200 persons		

หมายเหตุ : D หมายถึง ตัวเลขที่ไม่เปิดเผย

Note : D means disclosure prohibited.

ที่มา : สำนักข้อมูลทางสถิติแห่งชาติ กระทรวงดิจิทัลเพื่อเศรษฐกิจและสังคม

Source : The 2017 Industrial Census ,Bungkan Province, National Statistical Office, Ministry of Digital Economy and Society.

ตาราง 7 มูลค่าวัตถุดิบและวัสดุประกอบฯ และสินค้าคงเหลือต้นปีและปลายปี 2559 จำแนกตามขนาดของสถานประกอบการ  
Table 7 Value of Stocks At The Beginning and The End of 2016 by Size of Establishment

ขนาดของสถานประกอบการ Number of establishments	จำนวน establishments	มูลค่า ณ ต้นปี 2559 At the beginning of 2016				มูลค่า ณ ปลายปี 2559 At the end of 2016				สินค้าที่เข้ามา จำหน่ายใน สถานเดิม Goods purchased for resale	สินค้า สำเร็จรูป Finished goods for resale	สินค้าที่เข้ามา จำหน่ายใน สถานเดิม Goods purchased for resale	Total	Size of establishment
		รวม Total	วัตถุดิบ และ วัสดุประกอบฯ Materials and components	สินค้า ระหว่าง ผลิต Work in progress	สินค้า สำเร็จรูป Finished goods	รวม Total	วัตถุดิบ และ วัสดุประกอบฯ Materials and components	สินค้า ระหว่าง ผลิต Work in progress	สินค้า สำเร็จรูป Finished goods					
รวม	1,191	1,195,069.54	736,426.25	142,622.33	314,103.72	1,917.24	1,733,891.49	978,279.97	242,150.62	511,847.79	1,613.11	Total		
1-15 คน	1,155	45,886.06	40,131.25	1,185.71	2,751.86	1,817.24	39,915.99	35,462.50	1,146.80	1,778.58	1,528.11	1-15 persons		
16-25 คน	16	2,061.20	1,295.30	760.00	5.90	-	1,141.50	1,022.90	110.00	8.60	-	16-25 persons		
26-30 คน	1	D	D	-	-	-	D	D	-	-	-	26-30 persons		
31-50 คน	11	17,492.67	17,362.67	-	30.00	100.00	2,459.00	2,338.00	0.50	35.50	85.00	31-50 persons		
51-200 คน	5	331,454.26	174,800.25	40.00	156,614.01	-	471,688.37	237,412.71	30.00	234,245.66	-	51-200 persons		
มากกว่า 200 คน	3	D	D	D	D	-	D	D	D	D	-	More than 200 persons		

หมายเหตุ : D หมายถึง ตัวเลขที่ไม่เปิดเผย

Note : D means disclosure prohibited.

ที่มา : สำมะโนอุตสาหกรรม พ.ศ. 2560 จังหวัดปทุมธานี สำนักงานสถิติแห่งชาติ กระทรวงดิจิทัลเพื่อเศรษฐกิจและสังคม

Source : The 2017 Industrial Census ,Bungkan Province, National Statistical Office, Ministry of Digital Economy and Society.

Table 8 Change in Value of Stocks In 2016 by Size of Establishment

ขนาดของสถานประกอบการ	จำนวน สถาน- ประกอบการ	ส่วนเปลี่ยนแปลงของมูลค่าวัตถุดิบและวัสดุประกอบฯ และสินค้าคงเหลือ Change in value of stocks						Size of establishment
		รวม Total	วัตถุดิบและ วัสดุประกอบฯ Materials	สินค้าระหว่าง ผลิต Work in progress	สินค้า สำเร็จรูป Finished goods	สินค้าที่ซื้อมา จำหน่ายในสภาพเดิม Goods purchased for resale	Total	
1-15 คน	1,155	538,821.9	241,853.7	99,528.3	197,744.1	-304.1	1-15 persons	
16-25 คน	16	-5,970.1	-4,668.8	-38.9	-973.3	-289.1	16-25 persons	
26-30 คน	1	-919.7	-272.4	-650.0	2.7	-	26-30 persons	
31-50 คน	11	D	D	-	-	-	31-50 persons	
51-200 คน	11	-15,033.7	-15,024.7	0.5	5.5	-15.0	51-200 persons	
มากกว่า 200 คน	5	140,234.1	62,612.5	-10.0	77,631.7	-	More than 200 persons	
	3	D	D	D	D	-		

หมายเหตุ : D หมายถึง ตัวเลขที่ไม่เปิดเผย

Note : D means disclosure prohibited.

ที่มา : สำนักสถิติแห่งชาติ กระทรวงดิจิทัลเพื่อเศรษฐกิจและสังคม

Source : The 2017 Industrial Census ,Bungkan Province, National Statistical Office, Ministry of Digital Economy and Society.

(พันบาท In Thousand Baht)



ตาราง 9 ค่าใช้จ่ายทั้งสิ้นของสถานประกอบการอุตสาหกรรมผลิตในปี 2559 จำแนกตามขนาดของสถานประกอบการ  
Table 9 Total Expenses of Manufacturing Establishments in 2016 by Size of Establishment

ขนาดของสถานประกอบการ Number of establishments	จำนวน สถาน- ประกอบการ Number of establishments	รวม Total	ค่าซื้อวัตถุดิบ และวัสดุประกอบ ที่ใช้ในการผลิต Purchase of materials and components	ค่าซื้อเพลิง Cost of fuels	ค่าไฟฟ้า ที่ใช้ในการผลิต Electricity used in production	ค่าติดตั้งซ่อมแซมและ บำรุงรักษาสินค้า ที่จำหน่ายได้ลูกค้า Cost of repair and maintenance sales of goods of purchase	ค่าติดตั้งซ่อมแซมและ บำรุงรักษาเครื่องจักร เครื่องมือ Cost of repair and maintenance of machinery and equipment	ค่าซื้อสินค้า ที่ซื้อจากร้านค้า ในสภาพเดิม Purchase of goods for resale	ค่าจ้างเหมาจ่ายให้ สถานประกอบการ อื่นผลิตสินค้าให้ Cost of contract and commission work	ค่าใช้จ่าย ในการขาย Cost of sale	ค่าใช้จ่าย ในการบริหาร และดำเนินงาน Administrative expense	ค่าใช้จ่ายอื่น ๆ Other expenses	Size of establishment
1-15 คน	1,191	4,351,124.2	3,621,424.6	54,355.5	146,085.6	400.5	71,866.2	16,079.0	1,055.3	167,981.5	133,077.6	138,798.5	Total
16-25 คน	1,155	363,329.1	230,995.7	8,486.3	25,129.6	400.5	20,076.7	14,928.4	1,055.3	12,738.0	48,844.8	673.8	1-15 persons
26-30 คน	16	30,064.6	13,817.1	1,850.0	8,482.5	-	105.8	80.0	-	85.0	5,644.2	-	16-25 persons
31-50 คน	1	D	D	-	D	-	-	-	-	-	D	-	26-30 persons
51-200 คน	11	75,348.1	48,907.7	2,965.1	9,465.9	-	246.9	100.0	-	8,097.7	5,138.2	426.5	31-50 persons
มากกว่า 200 คน	5	1,108,466.5	897,794.7	17,631.5	25,974.2	-	17,815.2	970.5	-	37,177.7	54,930.7	56,172.0	51-200 persons
	3	D	D	D	D	-	D	-	-	D	D	D	More than 200 persons

หมายเหตุ : D หมายถึง ต้นเลขที่ไม่เกิดเลข

Note : D means disclosure prohibited.

ที่มา : สำนักอุตสาหกรรม พ.ศ. 2560 จังหวัดบึงกาฬ สำนักงานสถิติแห่งชาติ กระทรวงดิจิทัลเพื่อเศรษฐกิจและสังคม

Source : The 2017 Industrial Census Bungkan Province, National Statistical Office, Ministry of Digital Economy and Society.

ตาราง 10 รายรับทั้งสิ้นของสถานประกอบการอุตสาหกรรมการผลิตในปี 2559 จำแนกตามขนาดของสถานประกอบการ  
Table 10 Total Receipts of Manufacturing Establishments in 2016 by Size of Establishment

ขนาดของสถานประกอบการ Number of establishments	จำนวน สถานประกอบการ Total	มูลค่าขายผลิต Sales of goods produced	ขายรับจาก การขายสินค้า ที่ซื้อจำหน่าย ในสภาพเดิม Sales of goods purchased for resale	ขายรับจากการ รับจ้างเหมาทำการ ผลิตสินค้า Receipts for contract and commission work	ขายรับจากการให้ บริการ บำรุงรักษา Receipts for repair and installation work done for others	เงินปันผลรับ Dividend ส่วน ส่วน	ดอกเบี้ยรับ Interest	กำไรจากการ เปลี่ยนแปลง อัตราแลกเปลี่ยน Gain from currency exchange		รายรับอื่น ๆ Other receipts	Total	Size of establishment
								กำไรจากการ เปลี่ยนแปลง	อัตราแลกเปลี่ยน			
รวม Total	1,191	5,495,062.8	22,815.7	710.2	5,981.6	109.0	410.0	23,547.5	5,788.1			
1-15 คน	1,155	549,193.2	520,711.7	21,365.7	710.2	5,981.6	-	-	424.0	1-15 persons		
16-25 คน	16	44,008.6	43,746.0	100.0	-	57.8	-	-	104.8	16-25 persons		
26-30 คน	1	D	D	-	-	D	-	-	D	26-30 persons		
31-50 คน	11	131,694.9	131,464.9	150.0	-	40.0	-	-	40.0	31-50 persons		
51-200 คน	5	1,420,699.0	1,410,123.7	1,200.0	-	-	410.0	4,681.6	4,283.7	51-200 persons		
มากกว่า 200 คน	3	D	D	-	-	-	-	D	D	More than 200 persons		

หมายเหตุ : D หมายถึง ตัวเลขที่ไม่เปิดเผย

Note : D means disclosure prohibited.

ที่มา : สำนักสถิติแห่งชาติ กระทรวงดิจิทัลเพื่อเศรษฐกิจและสังคม

Source : The 2017 Industrial Census, Bungkang Province, National Statistical Office, Ministry of Digital Economy and Society.

ตาราง 11 มูลค่าตามบัญชีของสินทรัพย์ถาวรในปี 2559 จำแนกตามขนาดของสถานประกอบการ  
Table 11 Book Value of Fixed Assets In 2016 by Size of Establishment

จำนวน สถาน- ประกอบการ Number of establish- ments	มูลค่าสินทรัพย์ต้นงวด Value of assets 1 Jan. 2016				มูลค่าสินทรัพย์ปลายงวด value of assets 31 Dec. 2016				รวม Total	ที่ดิน Land	เครื่องจักร Machinery	ยานพาหนะ Vehicles	เครื่องใช้ สำนักงาน Office appliances	เครื่องมือ อื่นๆ Other tools	สินทรัพย์ ถาวรอื่น ๆ Other fixed assets	สินทรัพย์ ถาวรอื่น ๆ Other fixed assets	Size of establishment
	มูลค่าสินทรัพย์ถาวร Book value of fixed assets				มูลค่าสินทรัพย์ถาวร Book value of fixed assets												
	รวม Total	ที่ดิน Land	อาคารและ สิ่งก่อสร้าง Building and construction	เครื่องจักร ยานพาหนะ Machinery Vehicles	เครื่องใช้ สำนักงาน Office appliances	เครื่องมือ อื่นๆ Other tools	สินทรัพย์ ถาวรอื่น ๆ Other fixed assets	รวม Total									
<b>รวม</b>	1,191	5,423,279.1	844,666.4	1,850,698.9	1,553,690.6	475,647.4	312,653.0	54,930.2	330,992.5	835,235.4	1,660,412.8	1,744,065.8	404,611.1	327,116.2	39,342.1	303,008.9	<b>Total</b>
1-15 คน	1,155	1,287,808.2	548,993.5	211,965.3	179,519.8	332,686.6	910.4	13,732.8	-	542,205.4	180,576.9	155,453.6	261,077.7	687.1	8,258.0	-	1-15 persons
16-25 คน	16	83,176.7	10,115.0	5,635.0	51,295.0	16,080.0	35.0	16.7	-	11,870.0	5,587.0	66,073.0	19,881.0	521.0	9.8	-	16-25 persons
26-30 คน	1	D	D	D	-	-	-	D	-	D	D	-	-	-	D	-	26-30 persons
31-50 คน	11	249,437.2	14,600.0	63,203.5	143,307.0	27,383.0	357.7	571.0	15.0	16,620.0	63,483.5	216,761.3	22,078.0	585.4	976.1	15.0	31-50 persons
51-200 คน	5	1,129,651.1	31,600.2	443,864.0	145,586.2	57,774.7	118,764.6	1,260.0	330,801.4	25,182.2	102,785.3	152,286.7	55,973.9	151,095.9	1,012.5	302,853.1	51-200 persons
มากกว่า 200 คน	3	D	D	D	D	D	D	D	D	D	D	D	D	D	D	D	More than 200 persons

หมายเหตุ : D หมายถึง ตัวเลขที่ไม่เปิดเผย

Note : D means disclosure prohibited.

ที่มา : สำนักงานอุตสาหกรรม พ.ศ. 2560 จังหวัดปทุมธานี กรมการจังหวัดปทุมธานีและสำนักงานสถิติแห่งชาติ กระทรวงดิจิทัลเพื่อเศรษฐกิจและสังคม

Source : The 2017 Industrial Census ,Bungkan Province, National Statistical Office, Ministry of Digital Economy and Society.

ตาราง 12 มูลค่าสินทรัพย์ถาวรที่เปลี่ยนแปลงระหว่าง มกราคม - ธันวาคม 2559 จำแนกตามขนาดของสถานประกอบการ  
 Table 12 Value of Fixed Assets Changed In January - December 2016 by Size of Establishment

จำนวน สถาน- ประกอบการ Number of establishments	รวม Total	มูลค่าสินทรัพย์ถาวรที่เปลี่ยนแปลง		มูลค่าสินทรัพย์ ถาวรที่ขาย Value of disposal of fixed assets	ขนาดของสถานประกอบการ Size of establishment
		มูลค่าสินทรัพย์ ถาวรที่ซื้อหรือ ผลิตขึ้นเอง Value of new or cost producing of fixed assets	Change in value of fixed assets		
รวม	1,191	399,393.4	292,345.2	107,048.2	Total
1-15 คน	1,155	225.0	225.0	-	1-15 persons
16-25 คน	16	37,800.0	37,800.0	-	16-25 persons
26-30 คน	1	-	-	-	26-30 persons
31-50 คน	11	12,212.1	12,212.1	-	31-50 persons
51-200 คน	5	277,776.8	170,728.6	107,048.2	51-200 persons
มากกว่า 200 คน	3	D	D	-	More than 200 persons

หมายเหตุ : D หมายถึง ตัวเลขที่ไม่เปิดเผย

Note : D means disclosure prohibited.

ที่มา : สำนักข้อมูลสารสนเทศ พ.ศ. 2560 จังหวัดบึงกาฬ สำนักงานสถิติแห่งชาติ กระทรวงดิจิทัลเพื่อเศรษฐกิจและสังคม

Source : The 2017 Industrial Census ,Bungkan Province, National Statistical Office, Ministry of Digital Economy and Society.

ตอนที่ 2 ข้อมูลการดำเนินงาน จำแนกตาม  
หมวดย่อยอุตสาหกรรม

PART 2 OPERATION INFORMATION OF ESTABLISHMENTS  
BY DIVISION OF INDUSTRY

## สารบัญตารางสถิติ

### LIST OF STATISTICAL TABLES

		หน้า
ตอนที่ 2	ข้อมูลการดำเนินกิจการ จำแนกตามขนาดหมวดย่อยอุตสาหกรรม	
Part 2	Operation Information of Establishments by Division of Industry	
ตาราง 1	สถิติมูลฐานอุตสาหกรรมการผลิตในปี 2559 จำแนกตามหมวดย่อยอุตสาหกรรม	81
Table 1	Summary of Basic Statistics for Manufacturing Establishments in 2016 by Division of Industry	81
ตาราง 2	มูลค่าผลผลิตของสถานประกอบการอุตสาหกรรมการผลิตในปี 2559 จำแนกตามหมวดย่อยอุตสาหกรรม	82
Table 2	Value of Gross Output of Manufacturing Establishments in 2016 by Division of Industry	82
ตาราง 3	ค่าใช้จ่ายขั้นกลางของสถานประกอบการอุตสาหกรรมการผลิตในปี 2559 จำแนกตามหมวดย่อยอุตสาหกรรม	83
Table 3	Intermediate Consumption of Manufacturing Establishments in 2016 by Division of Industry	83
ตาราง 4	คนทำงานในสถานประกอบการอุตสาหกรรมการผลิตในปี 2559 จำแนกตามสถานภาพการทำงาน เพศ และหมวดย่อยอุตสาหกรรม	84
Table 4	Persons Engaged in Manufacturing Establishments in 2016 by Work Status, Sex and Division of Industry	84
ตาราง 5	จำนวนสถานประกอบการอุตสาหกรรมการผลิต จำแนกตามจำนวนวันทำงานต่อสัปดาห์ จำนวนชั่วโมงทำงานเฉลี่ยต่อวันของลูกจ้าง และหมวดย่อยอุตสาหกรรม	85
Table 5	Number of Manufacturing Establishments by Working Days Per Week, Working Hours Per Day of Employees and Division of Industry	85
ตาราง 6	ค่าตอบแทนแรงงานในปี 2559 จำแนกตามหมวดย่อยอุตสาหกรรม	86
Table 6	Remuneration in 2016 by Division of Industry	86
ตาราง 7	มูลค่าวัตถุดิบและวัสดุประกอบฯ และสินค้าคงเหลือต้นปีและปลายปี 2559 จำแนกตามหมวดย่อยอุตสาหกรรม	87
Table 7	Value of Stocks at the Beginning and the End of 2016 by Division of Industry	87
ตาราง 8	ส่วนเปลี่ยนแปลงของมูลค่าวัตถุดิบและวัสดุประกอบฯ และสินค้าคงเหลือในปี 2559 จำแนกตามหมวดย่อยอุตสาหกรรม	88
Table 8	Change in Value of Stocks in 2016 by Division of Industry	88

ตาราง 9	ค่าใช้จ่ายทั้งสิ้นของสถานประกอบการอุตสาหกรรมการผลิตในปี 2559 จำแนกตาม หมวดย่อยอุตสาหกรรม	89
Table 9	Total Expenses of Manufacturing Establishments in 2016 by Division of Industry	89
ตาราง 10	รายรับทั้งสิ้นของสถานประกอบการอุตสาหกรรมการผลิตในปี 2559 จำแนกตามขนาด หมวดย่อยอุตสาหกรรม	90
Table 10	Total Receipts of Manufacturing Establishments in 2016 by Division of Industry	90
ตาราง 11	มูลค่าตามบัญชีของสินทรัพย์ถาวรในปี 2559 จำแนกตามขนาดของสถานประกอบการ	91
Table 11	Book Value of Fixed Assets in 2016 by Division of Industry	91
ตาราง 12	มูลค่าสินทรัพย์ถาวรที่เปลี่ยนแปลงระหว่าง มกราคม - ธันวาคม 2559 จำแนกตาม หมวดย่อยอุตสาหกรรม	92
Table 12	Value of Fixed Assets Changed in January - December 2016 by Division of Industry	92

ตาราง 1 สถิติพื้นฐานอุตสาหกรรมการผลิตในปี 2559 จำแนกตามหมวดย่อยอุตสาหกรรม

Table 1 Summary of Basic Statistics for Manufacturing Establishments in 2016 by Division of Industry

รหัส Code	จำนวน สถานประกอบการ Number of establishments		จำนวน คนทำงาน Number of persons engaged		ลูกจ้าง Employees จำนวน จำนวน Number		ค่าตอบแทน Remuneration จำนวน จำนวน Number		มูลค่าเพิ่ม Value added	ค่าใช้จ่าย ขั้นกลาง Intermediate consumption	มูลค่าเพิ่ม Value added	Division of industry
	จำนวน จำนวน Number of establishments	จำนวน จำนวน Number of persons engaged	จำนวน จำนวน Number	จำนวน จำนวน Number	จำนวน จำนวน Number	จำนวน จำนวน Number	จำนวน จำนวน Number	จำนวน จำนวน Number				
												<b>Total</b>
10	การผลิตภัตตาคาร	1,191	5,465	3,379	272,388.9	5,827,326.6	4,073,378.3	1,753,948.2	63,829.5	Manufacture of food products		
11	การผลิตเครื่องดื่ม	44	267	184	13,133.1	43,509.0	22,102.0	21,407.0	21,407.0	Manufacture of beverages		
13	การผลิตสิ่งทอ	46	235	177	932.2	8,703.6	5,400.3	3,303.3	3,303.3	Manufacture of textiles		
14	การผลิตเสื้อผ้าเครื่องแต่งกาย	56	77	-	-	8,956.0	4,802.5	4,153.4	4,153.4	Manufacture of wearing apparels		
15	การผลิตหนังและผลิตภัณฑ์ที่เกี่ยวข้อง	4	17	6	720.0	2,622.6	1,374.8	1,247.8	1,247.8	Manufacture of leather and related products		
16	การผลิตไม้และผลิตภัณฑ์จากไม้และไม้ก๊อก (ยกเว้นเฟอร์นิเจอร์)	141	715	542	18,999.4	147,218.3	102,827.8	44,390.5	44,390.5	Manufacture of wood and products of wood and cork (except furniture); manufacture of articles of straw and plaiting materials		
18	การผลิตสิ่งทอจากพืชและวัสดุจากสานอื่นๆ	9	21	6	1,022.4	6,854.6	3,816.7	3,037.9	3,037.9	Printing and reproduction of recorded media		
22	การผลิตผลิตภัณฑ์ยางและพลาสติก	14	1,006	1,586	189,027.8	5,068,582.8	3,561,498.4	1,507,084.5	1,507,084.5	Manufacture of rubber and plastic products		
23	การผลิตผลิตภัณฑ์อื่นๆ ที่ทำจากแร่โลหะ	67	295	138	14,662.4	179,563.7	134,899.5	44,664.2	44,664.2	Manufacture of other non-metallic mineral products		
25	การผลิตผลิตภัณฑ์โลหะประดิษฐ์ (ยกเว้นเครื่องจักรและอุปกรณ์)	79	255	92	8,470.8	109,521.1	70,957.9	38,563.1	38,563.1	Manufacture of fabricated metal products (excepts machinery and equipment)		
27	การผลิตอุปกรณ์ไฟฟ้า	1	D	D	D	D	D	D	D	Manufacture of electrical equipment		
28	การผลิตเครื่องจักรและเครื่องมือ ซึ่งมีได้จัดประเภทไว้ในที่อื่น	1	D	D	D	D	D	D	D	Manufacture of machinery and equipment, n.e.c		
29	การผลิตยานยนต์ รถพ่วง และรถกึ่งพ่วง	3	D	-	-	D	D	D	D	Manufacture of motor vehicles, trailers and semi-trailers		
30	การผลิตอุปกรณ์ขนส่งอื่นๆ	10	24	3	180.0	4,138.4	2,434.5	1,703.9	1,703.9	Manufacture of other transport equipment		
31	การผลิตเฟอร์นิเจอร์	3	D	D	D	D	D	D	D	Manufacture of furniture		
32	การผลิตผลิตภัณฑ์อื่น ๆ	31	92	46	755.0	9,624.6	6,153.4	3,471.3	3,471.3	Other manufacturing		
33	การซ่อมแซมการติดตั้งเครื่องจักรและอุปกรณ์	29	47	2	158.4	11,770.4	7,050.3	4,720.1	4,720.1	Repair and installation of machinery and equipment		
37	การจัดการน้ำเสีย	27	63	6	648.0	15,781.0	8,523.2	7,257.8	7,257.8	Sewerage		
38	การเก็บรวบรวมของเสีย การบำบัด และกรำกำจัดของเสีย รวมถึงการนำของเสียกลับมาใช้ใหม่	6	51	40	641.2	5,059.1	2,469.6	2,589.5	2,589.5	Waste collection, treatment and disposal activities; materials recovery		

หมายเหตุ : D หมายถึง ตัวเลขที่ไม่ได้เปิดเผย

Note : D means disclosure prohibited.

ที่มา : สำมะโนอุตสาหกรรม พ.ศ. 2560 จังหวัดปทุมธานี สำนักงานสถิติแห่งชาติ กระทรวงดิจิทัลเพื่อเศรษฐกิจและสังคม

Source : The 2017 Industrial Census ,Bungkan Province, National Statistical Office, Ministry of Digital Economy and Society.



ตาราง 2 มูลค่าผลิตของสถานประกอบการอุตสาหกรรมการผลิตในปี 2559 จำแนกตามหมวดอุตสาหกรรม

Table 2 Value of Gross Output of Manufacturing Establishments In 2016 by Division of Industry

รหัส Code	หมวดอุตสาหกรรม	จำนวน สถาน- ประกอบการ Number of establishments	รวม Total	มูลค่าขายผลิต Sales of goods produced	รายรับจาก การขายสินค้า ที่ออกมาจำหน่าย ในสภาพเดิม Sales of goods purchased for resale	รายรับจากการ รับจ้างจัดทำกร ผลิตสินค้า Receipts for contract and commission work	รายรับจากการ ให้บริการ บำรุงรักษา ซ่อมแซมเครื่องจักร ไฟฟ้า Receipts for repair and installation work etc.	รายรับจากการ ให้เช่าอาคาร ฯลฯ และรายอื่น ๆ Receipts for rent on building etc and other receipts	ส่วนเปลี่ยนแปลง มูลค่าสินค้าคงเหลือ Change in value of stocks of goods	Division of industry	รวม Total
10	การผลิตผลิตภัณฑ์อาหาร	1,191	5,827,326.6	5,495,062.8	22,815.7	710.2	5,981.6	5,788.1	296,968.2	Manufacture of food products	5,827,326.6
11	การผลิตเครื่องดื่ม	620	199,801.9	199,443.4	517.2	-	102.3	40.0	-501.0	Manufacture of beverages	199,801.9
13	การผลิตสิ่งทอ	44	43,509.0	42,928.0	675.6	-	-	-	-94.6	Manufacture of textiles	43,509.0
14	การผลิตสิ่งนุ่งเครื่องแต่งกาย	46	8,703.6	7,561.1	1,162.5	30.0	-	62.4	-1,124.4	Manufacture of wearing apparel	8,703.6
15	การผลิตเครื่องหนังและผลิตภัณฑ์ที่เกี่ยวข้อง	56	8,956.0	8,798.7	200.0	104.2	-	-	-146.9	Manufacture of leather and related products	8,956.0
16	การผลิตไม้และผลิตภัณฑ์จากไม้และไม้ก๊อก (ยกเว้นเฟอร์นิเจอร์)	4	2,622.6	2,105.6	80.0	456.0	-	-	-19.0	Manufacture of wood and products of wood and cork (except furniture); manufacture of articles of straw and plaiting materials	2,622.6
18	การผลิตสิ่งของจากพลาสติกและวัสดุพลาสติกอื่น ๆ	141	147,218.3	150,188.5	-	-	-	424.0	-3,394.2	Manufacture of rubber and plastic products	147,218.3
22	การผลิตสิ่งทอสิ่งอื่น ๆ ที่ทำจากเนื้อใย	9	6,854.6	6,734.6	-	120.0	-	-	-	Printing and reproduction of recorded media	6,854.6
23	การผลิตสิ่งทอสิ่งอื่น ๆ ที่ทำจากเนื้อใย	14	5,068,582.8	4,760,253.4	1,542.0	-	-	5,196.9	301,590.5	Manufacture of other non-metallic mineral products	5,068,582.8
25	การผลิตเครื่องจักรและเครื่องมือ (ยกเว้นเครื่องจักรและอุปกรณ์)	67	179,563.7	169,770.3	9,584.0	-	-	0.0	209.4	Manufacture of fabricated metal products (excepts machinery and equipment)	179,563.7
27	การผลิตอุปกรณ์ไฟฟ้า	79	109,521.1	104,158.7	5,357.5	-	152.9	-	-	Manufacture of electrical equipment	109,521.1
28	การผลิตเครื่องจักรและเครื่องมือ (ยกเว้นเครื่องจักรและอุปกรณ์)	1	D	D	-	-	-	-	-	Manufacture of machinery and equipment, n.e.c	D
29	การผลิตยานยนต์ รถพ่วง และรถจักรยานยนต์	1	D	D	-	-	-	-	-	Manufacture of motor vehicles, trailers and semi-trailers	D
30	การผลิตอุปกรณ์ขนส่งอื่น ๆ	3	D	D	D	-	-	-	-	Manufacture of other transport equipment	D
31	การผลิตเฟอร์นิเจอร์	10	4,138.4	4,128.5	100.0	-	-	-	-90.1	Manufacture of furniture	4,138.4
32	การผลิตสิ่งอื่น ๆ	3	D	D	-	-	-	-	-	Other manufacturing	D
33	การซ่อมและติดตั้งเครื่องจักรและอุปกรณ์	31	9,624.6	9,344.3	226.0	-	-	64.8	-10.5	Repair and installation of machinery and equipment	9,624.6
37	การจัดการน้ำเสีย	29	11,770.4	10,065.2	1,566.8	-	240.0	-	-101.6	Waste collection, treatment and disposal activities; materials recovery	11,770.4
38	การเก็บรวบรวมของเสีย การบำบัด และการกำจัดของเสีย รวมถึงการนำของเสียกลับมาใช้ใหม่	27	15,781.0	10,294.6	-	-	5,486.4	-	-	-	15,781.0
		6	5,059.1	3,576.9	1,684.2	-	-	-	-	-	5,059.1

หมายเหตุ : D หมายถึง ตัวเลขที่ไม่เปิดเผย

Note : D means disclosure prohibited.

ที่มา : สำนักงานอุตสาหกรรม พ.ศ. 2560 จังหวัดปทุมธานี กระทรวงดิจิทัลเพื่อเศรษฐกิจและสังคม

Source : The 2017 Industrial Census, Bungkan Province, National Statistical Office, Ministry of Digital Economy and Society.

ตาราง 3 ค่าใช้จ่ายกลางของสถานประกอบการอุตสาหกรรมการผลิตในปี 2559 จำนวนตามขนาดของอุตสาหกรรม

Table 3 Intermediate Consumption of Manufacturing Establishments in 2016 by Division of Industry

รหัส Code	หมวดอุตสาหกรรม Industry	จำนวน สถาน- ประกอบ การ Number of establishments	รวม Total	ค่าซื้อวัตถุดิบ และวัสดุประกอบ ที่ใช้ในการผลิต Purchase of materials and components	ค่าเชื้อเพลิง Cost of fuels	ค่าไฟฟ้า ที่ใช้ในการผลิต Cost of electricity used in production	ค่าติดตั้งซ่อมแซมและ บำรุงรักษาสินค้า ที่ใช้ขายใช้ต่อ Cost of repair and maintenance sales of goods of purchase	ค่าติดตั้งซ่อมแซมและ บำรุงรักษาเครื่องจักร หรือเครื่องมือ Cost of repair and maintenance of machinery and equipment	ค่าซื้อสินค้า เพื่อขายจำหน่าย ในภาคอื่น Purchase of goods for resale	ค่าจ้างซ่อมแซมให้ สถานประกอบการ อื่นเกิดขึ้น Cost of contract and commission work	ค่าใช้จ่ายอื่น ๆ Other expenses	ส่วนเกินแบ่ง มูลค่าสุทธิและ หักประกอบจากสุทธิ Change in value of stocks of materials and components	Division of Industry
10	การผลิตสินค้าเกษตร	1,191	4,073,378.3	3,621,424.6	54,355.5	146,085.6	400.5	71,866.2	16,079.0	1,055.3	403,965.4	241,853.7	
11	การผลิตเครื่องดื่ม	620	135,972.3	62,542.4	5,863.1	29,064.6	-	3,577.4	437.5	-	31,517.3	-2,970.1	Manufacture of food products
13	การผลิตสิ่งทอ	44	22,102.0	11,495.1	718.5	2,917.2	63.3	2,524.9	506.7	-	3,777.0	-99.3	Manufacture of beverages
14	การผลิตเสื้อผ้าเครื่องแต่งกาย	46	5,900.3	2,950.0	90.0	280.1	77.5	80.5	720.0	-	1,013.1	-181.1	Manufacture of textiles
15	การผลิตเครื่องหนังและผลิตภัณฑ์ที่เกี่ยวข้อง	56	4,802.5	2,542.5	-	393.3	-	2,560.0	150.0	-	1,321.5	-139.3	Manufacture of wearing apparels
16	การผลิตไม้และผลิตภัณฑ์จากไม้และไม้กอก (ยกเว้นเฟอร์นิเจอร์)	4	1,374.8	988.0	-	35.8	-	75.6	50.0	-	188.4	-37.0	Manufacture of leather and related products
	การผลิตสิ่งของจากพลาสติกและวัสดุพลาสติกอื่นๆ	141	102,827.8	83,983.0	241.9	7,143.9	-	583.1	-	-	10,976.0	100.2	Manufacture of wood and products of wood and cork (except furniture); manufacture of articles of straw and plaiting materials
18	การผลิตและกรรมการผลิตซ้ำสิ่งของขึ้นรูป	9	3,816.7	2,310.0	54.0	194.2	-	64.5	-	120.0	931.7	-140.3	Printing and reproduction of recorded media
22	การผลิตสิ่งของที่ทำจากพลาสติก	14	3,561,498.3	3,290,388.7	41,591.7	99,729.7	-	51,148.4	1,189.5	-	324,444.3	246,994.0	Manufacture of rubber and plastic products
23	การผลิตสิ่งของที่ทำจากโลหะ	67	134,899.5	93,383.1	3,841.4	3,164.2	-	12,288.2	7,757.5	-	14,974.6	509.6	Manufacture of other non-metallic mineral products
25	การผลิตสิ่งของพิเศษประเภทอื่น (ยกเว้นเครื่องจักรและอุปกรณ์การอิเล็กทรอนิกส์)	79	70,957.9	54,502.0	1,510.1	1,803.1	-	9,062.9	4,041.1	635.3	6,829.9	-730.3	Manufacture of fabricated metal products (excepts machinery and equipment)
27	การผลิตอุปกรณ์ไฟฟ้า	1	D	D	D	D	-	D	-	-	-	D	Manufacture of electrical equipment
28	การผลิตเครื่องจักรและเครื่องมือ ซึ่งมีตัวขับเคลื่อนทางไฟฟ้า	1	D	D	D	D	-	D	-	-	-	D	Manufacture of machinery and equipment, n.e.c.
29	การผลิตยานยนต์ รถแทรกเตอร์ และรถที่พ่วง	3	D	D	D	D	-	D	D	-	-	D	Manufacture of motor vehicles, trailers and semi-trailers
30	การผลิตอุปกรณ์ขนส่งอื่นๆ	10	2,434.5	1,403.8	65.0	134.0	-	8.4	45.0	-	254.6	-523.8	Manufacture of other transport equipment
31	การผลิตเฟอร์นิเจอร์	3	D	D	-	-	-	-	-	-	-	D	Manufacture of furniture
32	การผลิตสิ่งของอื่นๆ	31	6,153.4	4,974.6	9.3	164.6	1.9	17.8	13.5	300.0	575.0	-96.7	Other manufacturing
33	การซ่อมแซมการติดตั้งเครื่องจักรและอุปกรณ์	29	7,050.3	3,983.3	66.2	361.6	107.8	204.2	802.2	-	1,152.8	-372.3	Repair and installation of machinery and equipment
37	การจัดการน้ำเสีย	27	6,523.2	2,640.0	291.0	348.0	-	-	-	-	5,244.7	0.5	Severage
38	การเก็บรวบรวมของเสีย การบำบัด และการกำจัดของเสีย รวมถึงการบำบัดของเสียที่นำไปใช้ใหม่	6	2,469.6	1,340.0	-	76.6	-	10.0	336.0	-	495.5	-247.5	Waste collection, treatment and disposal activities; management services

หมายเหตุ : D หมายถึง ค่าเลขที่ไม่ได้ระบุ

Note : D means disclosure prohibited.

ที่มา : สำนักงานอุตสาหกรรม พ.ศ. 2560 จังหวัดภูเก็ต กรมการคลังเพื่อเศรษฐกิจและสังคม

Source : The 2017 Industrial Census (Bangkok Province, National Statistical Office, Ministry of Digital Economy and Society)

ตาราง 4 คนทำงานในสถานประกอบการอุตสาหกรรมผลิตในปี 2559 จำแนกตามสถานภาพการทำงาน เพศ และจำนวนตามหมวดของอุตสาหกรรม  
Table 4 Persons Engaged in Manufacturing Establishments In 2016 by Work Status, Sex and by Division of Industry

รหัส Code	จำนวน สถาน- ประกอบการ Number of establishments	รวม Total		คนทำงานโดยไม่ได้รับค่าจ้าง Unpaid workers				ลูกจ้างในกรรมสิทธิ์การผลิต Operatives				ลูกจ้างอื่น ๆ Other employees				Division of Industry				
		รวม Total	ชาย Male	หญิง Female	เงินเดือน Total		ผู้ปฏิบัติงานที่มีฝีมือ Skill labour		ผู้ปฏิบัติงานไม่มีฝีมือ Unskill labour		รวม Total	ชาย Male	หญิง Female	รวม Total	ชาย Male		หญิง Female			
					รวม Total	ชาย Male	หญิง Female	รวม Total	ชาย Male	หญิง Female								รวม Total	ชาย Male	หญิง Female
		1,191	5,465	2,866	2,599	1,170	916	1,678	1,624	653	971	1,733	1,026	706	22	16	6	Total		
10	การผลิตเครื่องดื่มแอลกอฮอล์	620	1,672	878	795	1,137	717	421	320	66	254	211	93	118	4	2	2	Manufacture of food products		
11	การผลิตเครื่องดื่ม	44	267	160	107	83	49	34	184	111	73	38	29	8	146	65	-	-	Manufacture of beverages	
13	การผลิตสิ่งทอ	46	235	15	220	58	12	46	177	3	174	100	3	97	77	-	-	-	Manufacture of textiles	
14	การผลิตเสื้อผ้าเครื่องแต่งกาย	56	77	22	55	77	22	55	-	-	-	-	-	-	-	-	-	-	Manufacture of wearing apparels	
15	การผลิตเครื่องหนังและผลิตภัณฑ์ที่เกี่ยวข้อง	4	17	8	9	11	5	6	6	3	3	6	3	3	-	-	-	-	Manufacture of leather and related products	
16	การผลิตไม้และผลิตภัณฑ์จากไม้และไม้เทียม (ยกเว้นเฟอร์นิเจอร์)	141	715	144	570	172	32	141	542	113	430	326	32	294	216	81	136	-	Manufacture of wood and products of wood and cork (except furniture); manufacture of articles of straw and plaiting materials	
18	การพิมพ์และการผลิตข้อมูลด้วยคอมพิวเตอร์	9	21	15	6	15	11	5	6	5	2	5	3	2	2	2	-	-	-	Printing and reproduction of recorded media
22	การผลิตผลิตภัณฑ์พลาสติก	14	1,606	1,056	550	20	11	9	1,575	1,056	539	694	432	262	881	604	277	11	9	2 Manufacture of rubber and plastic products
23	การผลิตผลิตภัณฑ์อื่น ๆ ที่ทำจากแร่โลหะ	67	295	215	80	157	99	58	131	111	20	19	17	2	112	94	18	7	5	2 Manufacture of other non-metallic mineral products
25	การผลิตผลิตภัณฑ์โลหะประดิษฐ์ (ยกเว้นเครื่องจักรและอุปกรณ์)	79	255	180	75	163	93	70	92	87	5	53	53	-	39	34	5	-	-	Manufacture of fabricated metal products (excepts machinery and equipment)
27	การผลิตอุปกรณ์ไฟฟ้า	1	D	D	D	D	D	D	D	D	D	D	D	D	D	D	-	-	-	Manufacture of electrical equipment
28	การผลิตเครื่องจักรและเครื่องมือ ซึ่งมีผู้จัดประเภทไว้ในที่อื่น	1	D	D	D	D	D	D	D	D	D	D	D	D	D	D	-	-	-	Manufacture of machinery and equipment, n.e.c
29	การผลิตยานยนต์ รถพ่วง และรถจักรยานยนต์	3	D	D	D	D	D	D	D	D	D	D	D	D	D	D	-	-	-	Manufacture of motor vehicles, trailers and semi-trailers
30	การผลิตอุปกรณ์ขนส่งอื่นๆ	10	24	16	8	21	14	8	3	3	-	3	3	-	-	-	-	-	-	Manufacture of other transport equipment
31	การผลิตเฟอร์นิเจอร์	3	D	D	D	D	D	D	D	D	D	D	D	D	D	D	-	-	-	Manufacture of furniture
32	การผลิตผลิตภัณฑ์อื่น ๆ	31	92	27	65	46	23	23	46	4	42	45	4	41	1	-	1	-	-	Other manufacturing
33	การซ่อมแซมการติดตั้งเครื่องจักรและอุปกรณ์	29	47	31	16	45	29	16	2	2	-	2	2	-	-	-	-	-	-	Repair and installation of machinery and equipment
37	การจัดการน้ำเสีย	27	63	45	18	57	39	18	6	6	-	-	-	-	6	6	-	-	-	Sewerage
38	การเก็บรวบรวมของเสีย การบำบัด และการกำจัดของเสีย รวมถึงการนำของเสียกลับมาใช้ใหม่	6	51	32	19	11	7	4	40	25	15	5	-	5	35	25	10	-	-	Waste collection, treatment and disposal activities; materials recovery

ที่มา : สำนักงานอุตสาหกรรม พ.ศ. 2560 จังหวัดปทุมธานี สำนักงานสถิติแห่งชาติ กระทรวงดิจิทัลเพื่อเศรษฐกิจและสังคม  
Source : The 2017 Industrial Census ,Bangkok Province, National Statistical Office, Ministry of Digital Economy and Society.

ตาราง 5 จำนวนสถานประกอบการอุตสาหกรรมผลิต จำนวนชั่วโมงทำงานต่อสัปดาห์ จำนวนชั่วโมงทำงานเฉลี่ยต่อวันของลูกจ้าง และจำนวนตามหมวดหมู่อุตสาหกรรม  
 Table 5 Number of Manufacturing Establishments by Working Days Per Week, Working Hours Per Day of Employees and by Division of Industry

รหัส Code	จำนวน สถาน ประกอบการ Number of establishments	คนทำงานโดยไม่ได้รับจ้างเงินเดือน Unpaid workers							ผู้จ้างในครัวเรือนหรือภาค Operatives							Division of industry			
		จำนวนชั่วโมงทำงานต่อสัปดาห์							จำนวนชั่วโมงทำงานต่อสัปดาห์										
		≤5	6	7	< 8	8 - 10	11 - 12	≥5	6	7	< 8	8 - 10	11 - 12	≥5	6		7	< 8	8 - 10
<b>รวม</b>																			
10	1,191	441	244	481	746	400	20	40	84	110	69	163	3	4	3	1	6	Total	
11	620	328	109	174	590	19	11	12	11	38	23	-	-	1	2	-	3	Manufacture of food products	
13	44	6	13	22	4	35	2	4	19	13	4	31	-	-	-	-	-	- Manufacture of beverages	
14	46	6	7	33	21	25	-	3	1	7	5	6	-	-	-	-	-	- Manufacture of textiles	
15	56	21	4	31	29	23	4	-	-	-	-	-	-	-	-	-	-	- Manufacture of wearing apparel	
16	4	1	-	3	-	4	-	-	-	1	-	1	-	-	-	-	-	- Manufacture of leather and related products	
16	141	38	15	86	52	88	-	5	3	13	12	10	-	-	-	-	-	- Manufacture of wood and products of wood and cork (except furniture); manufacture of articles of straw and plaiting materials	
18	9	-	2	8	-	9	-	-	3	-	-	3	-	-	-	-	-	- Printing and reproduction of recorded media	
22	14	-	6	3	2	8	-	-	5	-	1	3	1	2	-	-	-	2 Manufacture of rubber and plastic products	
23	67	-	23	41	12	52	-	6	11	24	-	40	1	1	1	1	1	1 Manufacture of other non-metallic mineral products	
25	79	10	33	32	16	59	-	6	23	4	5	28	-	-	-	-	-	- Manufacture of fabricated metal products (except machinery and equipment)	
27	1	-	D	-	D	-	-	-	D	-	D	-	-	-	-	-	-	- Manufacture of electrical equipment	
28	1	-	D	-	D	-	-	-	D	-	D	-	-	-	-	-	-	- Manufacture of machinery and equipment, n.e.c.	
29	3	-	D	D	-	D	-	-	-	-	-	-	-	-	-	-	-	- Manufacture of motor vehicles, trailers and semi-trailers	
30	10	8	-	3	1	9	-	3	-	-	-	3	-	-	-	-	-	- Manufacture of other transport equipment	
31	3	-	D	-	-	D	-	-	D	-	D	-	-	-	-	-	-	- Manufacture of furniture	
32	31	7	5	19	13	16	2	1	1	3	-	4	1	-	-	-	-	- Other manufacturing	
33	29	7	5	18	7	22	-	-	-	2	-	2	-	-	-	-	-	- Repair and installation of machinery and equipment	
37	27	9	12	6	6	21	-	-	-	3	-	3	-	-	-	-	-	- Sewerage	
38	6	1	4	1	2	4	-	-	3	1	2	2	-	-	-	-	-	- Waste collection, treatment and disposal activities; material recovery	

ที่มา : สำนักงานอุตสาหกรรม พ.ศ. 2560 จังหวัดภูเก็ต สำนักงานสถิติแห่งชาติ กระทรวงดิจิทัลเพื่อเศรษฐกิจและสังคม  
 Source : The 2017 Industrial Census, Phuket Province, National Statistical Office, Ministry of Digital Economy and Society.

ตาราง 6 ค่าตอบแทนแรงงานในปี 2559 จำนวนตามหมวดอุตสาหกรรม  
Table 6 Remuneration In 2016 by Division of Industry

รหัส Code	หมวดอุตสาหกรรม Division of Industry	จำนวน สถาน- ประกอบการ Number of establishments	จำนวนผู้จ้าง Number of employees	ผู้จ้างในกรรมสิทธิ์การผลิต Operatives				ผู้จ้างอื่น ๆ Other employees				รวม Total	Division of Industry			
				จำนวนผู้จ้าง Total	ค่าจ้าง เงินเดือน Wages, salaries	ค่าจ้างเวลา ไม่เต็ม เวลา Overtime bonus etc.	สวัสดิการและผลประโยชน์ตอบแทน Fringe benefits	จำนวนผู้จ้าง Total	ค่าจ้าง เงินเดือน Wages, salaries	ค่าจ้างเวลา ไม่เต็ม เวลา Overtime bonus etc.	สวัสดิการและผลประโยชน์ตอบแทน Fringe benefits					
				รวม Total	ค่าจ้าง เงินเดือน Wages, salaries	ค่าจ้างเวลา ไม่เต็ม เวลา Overtime bonus etc.	สวัสดิการและผลประโยชน์ตอบแทน Fringe benefits	รวม Total	ค่าจ้าง เงินเดือน Wages, salaries	ค่าจ้างเวลา ไม่เต็ม เวลา Overtime bonus etc.	สวัสดิการและผลประโยชน์ตอบแทน Fringe benefits					
<b>รวม</b>		1,191	3,379	272,388.9	269,033.4	241,457.3	13,773.7	300.0	2,559.4	10,943.1	3,355.5	2,756.1	374.6	36.0	188.9	<b>Total</b>
10	การผลิตสินค้าอาหาร	620	555	21,976.3	21,441.1	20,384.0	236.0	300	167.8	623.3	535.2	504.0	6.0	-	25.2	Manufacture of food products
11	การผลิตเครื่องดื่ม	44	184	13,135.1	13,135.1	13,033.8	317	-	98.0	29.7	-	-	-	-	-	Manufacture of beverages
13	การผลิตสิ่งทอ	46	177	932.2	932.2	926.7	-	-	5.5	0.0	-	-	-	-	-	Manufacture of textiles
14	การผลิตเครื่องแต่งกาย	56	-	-	-	-	-	-	-	-	-	-	-	-	-	Manufacture of wearing apparel
15	การผลิตเครื่องหนังและผลิตภัณฑ์ที่เกี่ยวข้อง	4	6	720.0	720.0	720.0	-	-	-	-	-	-	-	-	-	Manufacture of leather and related products
16	การผลิตไม้และผลิตภัณฑ์จากไม้และไม้ก๊อก (ยกเว้นเฟอร์นิเจอร์)	141	542	18,999.4	18,999.4	18,222.6	-	-	4.0	772.8	-	-	-	-	-	Manufacture of wood and products of wood and cork (except furniture); manufacture of articles of straw and plaiting materials
18	การผลิตสิ่งของจากพลาสติกและวัสดุพลาสติกอื่น ๆ	9	6	1,022.4	1,022.4	810.0	72.0	-	140.4	-	-	-	-	-	-	Printing and reproduction of recorded media
22	การผลิตสินค้าพลาสติกอื่น ๆ	14	1,586	189,027.8	187,211.3	162,550.4	13,494.0	270.0	2,000.0	8,956.9	1,816.5	1,376.1	368.6	-	71.9	Manufacture of rubber and plastic products
23	การผลิตสินค้าอื่น ๆ ที่ทำจากแร่โลหะ	67	138	14,662.4	13,658.6	13,004.7	-	-	182.0	471.9	1,003.8	876.0	-	56.0	91.8	Manufacture of other non-metallic mineral products
25	การผลิตผลิตภัณฑ์โลหะประดิษฐ์ (ยกเว้นเครื่องมือจักรและอุปกรณ์)	79	92	8,470.8	8,470.8	8,377.0	-	-	21.7	72.1	-	-	-	-	-	Manufacture of fabricated metal products (excepts machinery and equipment)
27	การผลิตอุปกรณ์ไฟฟ้า	1	D	D	D	D	D	-	-	-	-	-	-	-	-	Manufacture of electrical equipment
28	การผลิตเครื่องจักรและเครื่องมือ ซึ่งได้แก่เครื่องกำเนิดไฟฟ้า	1	D	D	D	D	D	-	-	-	-	-	-	-	-	Manufacture of machinery and equipment, n.e.c.
29	การผลิตยานยนต์ รถพ่วง และรถเกี่ยว	3	-	-	-	-	-	-	-	-	-	-	-	-	-	Manufacture of motor vehicles, trailers and semi-trailers
30	การผลิตอุปกรณ์ขนส่งอื่น ๆ	10	3	180.0	180.0	180.0	-	-	-	-	-	-	-	-	-	Manufacture of other transport equipment
31	การผลิตเฟอร์นิเจอร์	3	D	D	D	D	D	-	-	-	-	-	-	-	-	Manufacture of furniture
32	การผลิตสินค้าอื่น ๆ	31	46	755.0	755.0	755.0	-	-	-	0.0	-	-	-	-	-	Other manufacturing
33	การซ่อมแซมการติดตั้งเครื่องจักรและอุปกรณ์	29	2	158.4	158.4	158.4	-	-	-	-	-	-	-	-	-	Repair and installation of machinery and equipment
37	การกำจัดน้ำเสีย	27	6	648.0	648.0	648.0	-	-	-	-	-	-	-	-	-	Sewerage
38	การเก็บรวบรวมของเสีย การบำบัด และการกำจัดของเสีย	6	40	641.2	641.2	624.8	-	-	-	16.4	-	-	-	-	-	Waste collection, treatment and disposal activities; materials recovery

หมายเหตุ : D หมายถึง ตัวเลขที่ยังไม่เปิดเผย  
Note : D means disclosure prohibited.  
ที่มา : สำนักอุตสาหกรรม พ.ศ. 2560 จังหวัดบึงกาฬ สำนักงานสถิติแห่งชาติ กระทรวงดิจิทัลเพื่อเศรษฐกิจและสังคม  
Source : The 2017 Industrial Census ,Bungkan Province, National Statistical Office, Ministry of Digital Economy and Society.

ตาราง 7 มูลค่าวัตถุดิบและวัสดุประกอบ และสินค้าคงเหลือต้นปีและปลายปี 2559 จำแนกตามหมวดอุตสาหกรรม  
Table 7 Value of Stocks At The Beginning and The End of 2016 by Division of Industry

รหัส Code	จำนวน สถาน- ประกอบ Number of establishments	มูลค่า ณ ต้นปี 2559 At the beginning of 2016				มูลค่า ณ ปลายปี 2559 At the end of 2016				Division of Industry	
		รวม Total	วัตถุดิบ และ วัสดุประกอบ Materials and components	สินค้า ระหว่าง ผลิต Work in progress	สินค้า สำเร็จรูป Finished goods	รวม Total	วัตถุดิบ และ วัสดุประกอบ Materials and components	สินค้า ระหว่าง ผลิต Work in progress	สินค้า สำเร็จรูป Finished goods		
										<b>Total</b>	
10	1,191	1,195,069.5	736,426.3	142,622.3	314,103.7	1,917.2	1,739,891.5	978,280.0	242,150.6	511,847.8	1,413.1
	620	8,484.1	7,752.3	107.0	582.0	42.8	5,013.1	4,782.2	105.3	96.5	29.0
11	44	2,406.0	1,842.6	127.1	436.3	-	2,212.2	1,743.4	149.8	319.0	-
	46	854.3	407.7	20.0	51.6	375.0	560.8	226.6	60.0	32.0	242.3
13	56	525.7	284.4	220.0	8.8	12.5	239.5	145.1	87.1	5.2	2.1
14	4	69.0	49.0	-	-	20.0	13.0	12.0	-	-	1.0
15	141	9,191.5	1,485.8	805.7	6,900.0	-	5,897.5	1,585.9	101.9	4,209.7	-
16											
	9	213.0	213.0	-	-	-	72.8	72.8	-	-	-
18											
	14	1,136,580.6	691,444.9	140,636.6	304,481.1	18.0	1,685,165.0	938,438.9	240,863.3	505,856.1	6.8
22											
	67	17,509.6	16,434.7	71.0	409.0	594.9	18,228.6	16,944.3	80.1	422.0	782.2
23											
	79	16,241.3	14,247.9	599.6	1,100.5	293.3	15,363.0	13,517.7	682.3	830.4	332.6
25											
	1	D	D	D	D	-	D	D	D	D	-
27											
	1	D	D	D	D	-	D	D	D	D	-
28											
	3	D	D	D	D	-	D	D	D	D	-
29											
	10	796.6	633.8	5.4	112.5	45.0	182.8	110.0	3.8	55.0	14.0
30											
	3	D	D	-	-	-	D	D	-	-	-
31											
	31	282.5	256.0	-	14.4	12.0	175.3	159.4	-	12.9	3.0
32											
	29	865.8	668.0	-	-	197.8	392.0	295.8	-	-	96.2
33											
	27	17.1	17.1	-	-	-	17.6	17.6	-	-	-
37											
	6	619.0	313.0	-	-	306.0	169.5	65.5	-	-	104.0

หมายเหตุ : D หมายถึง ตัวเลขที่ไม่ได้เผยแพร่

Note : D means disclosure prohibited.

ที่มา : สำนักงานอุตสาหกรรม พ.ศ. 2560 จังหวัดปทุมธานี กระทรวงดิจิทัลเพื่อเศรษฐกิจและสังคม

Source : The 2017 Industrial Census ,Bangkok Province, National Statistical Office, Ministry of Digital, Economy and Society.

ตาราง 8 ส่วนเปลี่ยนแปลงของมูลค่าวัตถุดิบและวัสดุประกอบฯ และสินค้าคงเหลือในปี 2559 จำแนกตามหมวดย่อยอุตสาหกรรม

Table 8 Change in Value of Stocks In 2016 by Division of Industry

รหัส Code	หมวดย่อยอุตสาหกรรม	จำนวน สถาน- ประกอบกร Number of establishments	ส่วนเปลี่ยนแปลงของมูลค่าวัตถุดิบและวัสดุประกอบฯ และสินค้าคงเหลือ Change in value of stocks					สินค้า สำเร็จรูป Finished goods	สินค้าที่ซื้อมา จำหน่ายในสภาพเดิม Goods purchased for resale	Division of industry
			รวม Total	วัตถุดิบและ วัสดุประกอบฯ Materials and components	สินค้าระหว่าง ผลิต Work in progress	สินค้า สำเร็จรูป Finished goods	สินค้าที่ซื้อมา จำหน่ายในสภาพเดิม Goods purchased for resale			
	<b>รวม</b>	1,191	538,821.9	241,853.7	99,528.3	197,744.1	-304.1	<b>Total</b>		
10	การผลิตเครื่องดื่มอาหาร	620	-3,471.1	-2,970.1	-1.7	-485.5	-13.8	Manufacture of food products		
11	การผลิตเครื่องดื่ม	44	-193.8	-99.3	22.8	-117.3	-	Manufacture of beverages		
13	การผลิตสิ่งทอ	46	-293.5	-181.1	40.0	-19.6	-132.8	Manufacture of textiles		
14	การผลิตเสื้อผ้าเครื่องแต่งกาย	56	-286.2	-139.3	-132.9	-3.5	-10.4	Manufacture of wearing apparels		
15	การผลิตเครื่องหนังและผลิตภัณฑ์ที่เกี่ยวข้อง	4	-56.0	-37.0	-	-	-19.0	Manufacture of leather and related products		
16	การผลิตไม้และผลิตภัณฑ์จากไม้และไม้ก๊อก (ยกเว้นเฟอร์นิเจอร์)	141	-3,294.0	100.2	-703.9	-2,690.3	-	Manufacture of wood and of products of wood and cork (except furniture)		
18	การพิมพ์และการผลิตสิ่งพิมพ์ที่กึ่งอุตสาหกรรม	9	-140.3	-140.3	-	-	-	Printing and reproduction of recorded media		
22	การผลิตผลิตภัณฑ์ยางและพลาสติก	14	548,584.4	246,994.0	100,226.7	201,375.0	-11.3	Manufacture of rubber and plastic products		
23	การผลิตผลิตภัณฑ์อื่น ๆ ที่ทำจากแร่โลหะ	67	719.0	509.6	9.1	130	187.3	Manufacture of other non-metallic mineral products		
25	การผลิตผลิตภัณฑ์โลหะประดิษฐ์ (ยกเว้นเครื่องจักรและอุปกรณ์)	79	-878.3	-730.3	82.8	-270.1	39.3	Manufacture of fabricated metal products (excepts machinery and equipment)		
27	การผลิตอุปกรณ์ไฟฟ้า	1	D	D	D	D	-	Manufacture of electrical equipment		
28	การผลิตเครื่องจักรและเครื่องมือ ซึ่งมีได้จัดประเภทไว้ในที่อื่น	1	D	D	-	-	-	Manufacture of machinery and equipment, n.e.c		
29	การผลิตยานยนต์ รถทรง และรถถัง	3	D	D	-	-	-	Manufacture of motor vehicles, trailers and semi-trailers		
30	การผลิตอุปกรณ์ขนส่งอื่น ๆ	10	-613.9	-523.8	-1.6	-57.5	-31.0	Manufacture of other transport equipment		
31	การผลิตเฟอร์นิเจอร์	3	D	D	-	-	-	Manufacture of furniture		
32	การผลิตผลิตภัณฑ์อื่น ๆ	31	-107.1	-96.7	-	-1.5	-9.0	Other manufacturing		
33	การซ่อมและการติดตั้งเครื่องจักรและอุปกรณ์	29	-473.8	-372.3	-	-	-101.6	Repair and installation of machinery and equipment		
37	การจัดการน้ำเสีย	27	0.5	0.5	-	-	-	Sewerage		
38	การรวบรวมขยะ การบำบัด และการกำจัดของเสีย รวมถึงการนำของเสียกลับมาใช้	6	-449.5	-247.5	-	-	-202.0	Waste collection, treatment and disposal activities; materials recovery		

หมายเหตุ : D หมายถึง ตัวเลขที่ไม่เปิดเผย

Note : D means disclosure prohibited.

ที่มา : สำมะโนอุตสาหกรรม พ.ศ. 2560 จังหวัดบึงกาฬ สำนักงานสถิติแห่งชาติ กระทรวงดิจิทัลเพื่อเศรษฐกิจและสังคม

Source : The 2017 Industrial Census (Bungkan Province, National Statistical Office, Ministry of Digital Economy and Society).

ตาราง 9 ค่าใช้จ่ายของโรงงานอุตสาหกรรมที่เกิดขึ้นในปี 2559 จำแนกตามหมวดยอดอุตสาหกรรม  
Table 9 Total Expenses of Manufacturing Establishments in 2016 by Division of Industry

รหัส Code	หน่วยอุตสาหกรรม Manufacturing Division	จำนวน สถาน- ประกอบ Number of establishments	รวม Total	ค่าซื้อวัตถุดิบ และวัสดุประกอบ ที่ใช้ในการผลิต Purchase of materials and components	ค่าเชื้อเพลิง ที่ใช้ในการผลิต Cost of fuels used in production	ค่าไฟฟ้า ที่ใช้ในการผลิต Electricity used in production	ค่าติดตั้งและ บำรุงรักษาสินค้า ที่จำหน่ายปลีก Cost of repair and maintenance sales of goods of purchase	ค่าติดตั้งและ บำรุงรักษาสินค้า เครื่อง Cost of repair and maintenance of machinery and equipment	ค่าซื้อสินค้า ที่ส่งจำหน่าย ในภาค Purchase of goods for resale	ค่าจ้างซ่อม และค่าบริการ อื่นที่คิดค่าใช้จ่าย Cost of contract and commission work	ค่าธรรมเนียม ที่จ่าย สำหรับจ้าง Fees paid for leased employees	ค่าจ้าง ในทาง Cost of sale	ค่าจ้าง บริหาร และดำเนินงาน Administrative expense	ค่าจ้างอื่น ๆ Other expenses	Division of Industry	Total
10	การผลิตเหล็กกล้า	1,191	4,351,124.2	3,621,424.6	54,355.5	146,085.6	400.5	71,866.2	16,079.0	1,055.3	0.0	167,981.5	133,077.6	138,798.5		
11	การผลิตเครื่องดื่ม	620	133,400.9	62,242.4	5,863.1	29,064.6	-	3,577.4	437.5	-	-	11,810.2	19,562.2	543.6	Manufacture of food products	
13	การผลิตยาง	44	22,861.1	11,495.1	718.5	2,917.2	63.3	2,524.9	506.7	-	-	476.4	4,136.9	22.0	Manufacture of beverages	
14	การผลิตสิ่งทอเครื่องนุ่งห่ม	46	5,283.5	2,380.0	90.0	280.1	77.5	80.5	720.0	-	-	129.4	926.3	21.7	Manufacture of textiles	
15	การผลิตเครื่องหนังและผลิตภัณฑ์หนัง	56	4,713.1	2,542.5	-	393.3	-	256.0	150.0	-	-	-	1,299.0	72.3	Manufacture of wearing apparel	
16	การผลิตไม้และผลิตภัณฑ์ไม้และไม้ก๊อก (ยกเว้นเฟอร์นิเจอร์)	4	1,375.8	988.0	-	35.8	-	75.6	50.0	-	-	25.2	201.2	-	Manufacture of leather and related products	
18	การผลิตของทำนและวัสดุทำนอื่นๆ	141	109,884.0	83,983.0	241.9	7,143.9	-	583.1	-	-	-	5,757.9	12,117.0	57.3	Manufacture of wood and of products of wood and cork (except furniture); manufacture of articles of straw and plaiting materials	
22	การผลิตผลิตภัณฑ์สิ่งทอที่พิมพ์	9	4,237.7	2,310.0	54.0	196.2	-	64.5	-	120.0	-	-	1,463.0	30.0	Printing and reproduction of recorded media	
23	การผลิตผลิตภัณฑ์ยางและพลาสติก	14	3,827,589.9	3,293,388.7	41,591.7	99,729.7	-	51,148.4	1,189.5	-	-	141,353.0	64,290.1	137,698.7	Manufacture of rubber and plastic products	
25	การผลิตผลิตภัณฑ์โลหะ (ยกเว้นเครื่องจักรและอุปกรณ์)	67	141,149.6	93,383.1	3,841.4	3,164.2	-	12,288.2	7,757.5	-	-	6,709.6	13,945.6	60.0	Manufacture of other non-metallic mineral products	
27	การผลิตอุปกรณ์ไฟฟ้า	79	71,686.3	54,502.0	1,510.1	1,803.1	-	906.2	4,041.1	635.3	-	1,338.0	6,950.6	-	Manufacture of fabricated metal products (excepts machinery and equipment)	
28	การผลิตเครื่องจักรและเครื่องมือ ที่มีผู้ประกอบเป็นต้น	1	D	D	D	D	-	D	D	-	-	-	D	D	Manufacture of electrical equipment	
29	การผลิตยานยนต์ รถแทรก และรถจักรยานยนต์	1	D	D	D	D	-	D	D	-	-	-	D	D	Manufacture of machinery and equipment, n.e.c.	
30	การผลิตอุปกรณ์ขนส่งอื่นๆ	3	D	D	D	D	-	D	D	-	-	-	D	D	Manufacture of motor vehicles, trailers and semi-trailers	
31	การผลิตเฟอร์นิเจอร์	10	1,963.3	1,403.8	65.0	134.0	-	84.0	45.0	-	-	50.0	257.1	-	Manufacture of other transport equipment	
32	การผลิตผลิตภัณฑ์อื่นๆ	3	D	D	D	D	-	D	D	-	-	-	D	D	Manufacture of furniture	
33	การผลิตผลิตภัณฑ์เครื่องจักรและอุปกรณ์	31	6,056.7	4,974.6	9.3	164.6	1.9	17.8	13.5	300.0	-	27.0	488.1	60.0	Other manufacturing	
37	การผลิตกระดาษ	29	6,854.3	3,983.3	66.2	361.6	107.8	204.2	802.2	-	-	4.8	1,291.2	33.0	Repair and installation of machinery and equipment	
38	การผลิตกระดาษและสิ่งพิมพ์ การบำบัด และการกำจัดของเสีย รวมถึงการนำของเสียกลับมาใช้ใหม่	27	8,523.7	2,640.0	291.0	348.0	-	-	-	-	-	-	5,244.7	-	Sewerage	
		6	2,263.9	1,340.0	-	76.6	-	10.0	336.0	-	-	300.0	201.3	-	Waste collection, treatment and disposal activities, materials recovery	

หมายเหตุ : D หมายถึง ข้อมูลที่ไม่เปิดเผย

Note : D means disclosure prohibited.

ที่มา : สำนักงานคณะกรรมการการสถิติแห่งชาติ ปี 2560 จังหวัดบึงกาฬ สำนักงานสถิติแห่งชาติ กระทรวงดิจิทัลฯ และสำนักงาน  
Source : The 2017 Industrial Census ,Bungkan Province, National Statistical Office, Ministry of Digital Economy and Society.



ตาราง 10 รายรับหลักของสถานประกอบการอุตสาหกรรมการผลิตในปี 2559 จำแนกตามหมวดอุตสาหกรรม  
Table 10 Total Receipts of Manufacturing Establishments in 2016 by Division of Industry

รหัส Code	จำนวน สถานประกอบการ Number of establishments	รวม Total	มูลค่าขายผลิต Sales of goods produced	รายรับจาก การขายสินค้า ที่มียังจำหน่าย ในสภาพเดิม Sales of goods purchased for resale	รายรับจากการ รับจ้างทำ สัญญา Receipts for contract and commission work	รายรับจากการ ชำระค่าเช่า ที่ดิน Receipts for rent on land	เงินปันผล Dividend	ดอกเบี้ย Interest	กำไรจากการ เปลี่ยนแปลง ค่าเงิน Gain from currency exchange	รายรับอื่น ๆ Other receipts	Division of industry	
												จำนวน Total
		<b>รวม</b>										
10	1,191	5,594,024.90	5,695,062.75	22,815.67	710.17	5,981.62	0.00	108.99	410.04	25,547.53	5,788.13	Total
	620	200,342.88	199,603.04	517.16	-	102.27	-	40.00	-	-	40.00	Manufacture of food products
	44	43,603.55	42,928.00	675.55	-	-	-	-	-	-	-	Manufacture of beverages
	46	8,827.19	7,561.10	1,162.50	30.00	-	-	11.19	-	-	62.40	Manufacture of textiles
	56	9,102.83	8,798.66	200.00	104.17	-	-	-	-	-	-	Manufacture of wearing apparel
	4	2,641.56	2,105.56	80.00	456.00	-	-	-	-	-	-	Manufacture of leather and related products
	141	150,612.47	150,188.47	-	-	-	-	-	-	-	-	Manufacture of wood and of products of wood and cork (except furniture); manufacture of articles of straw and plaiting materials
	9	6,854.55	6,734.55	-	120.00	-	-	-	-	-	-	Printing and reproduction of recorded media
	14	4,790,949.94	4,760,253.44	1,542.00	-	-	-	-	410.04	25,547.53	5,196.93	Manufacture of rubber and plastic products
	67	179,354.28	169,770.27	9,584.00	-	-	-	-	-	-	0.01	Manufacture of other non-metallic mineral products
	79	109,669.09	104,158.70	5,357.45	-	152.94	-	-	-	-	-	Manufacture of fabricated metal products (except machinery and equipment)
	1	D	D	-	-	-	-	-	-	-	-	Manufacture of electrical equipment
	1	D	D	-	-	-	-	-	-	-	-	Manufacture of machinery and equipment, n.e.c
	3	D	D	D	-	-	-	-	-	-	-	Manufacture of motor vehicles, trailers and semi-trailers
	10	4,228.50	4,128.50	100.00	-	-	-	-	-	-	-	Manufacture of other transport equipment
	3	D	D	-	-	-	-	-	-	-	-	Manufacture of furniture
	31	9,692.92	9,344.32	226.00	-	-	-	57.80	-	-	-	Other manufacturing
	29	11,871.95	10,065.15	1,566.80	-	240.00	-	-	-	-	-	Repair and installation of machinery and equipment
	27	15,781.03	10,294.63	-	-	5,486.40	-	-	-	-	-	Severage
	6	5,261.06	3,576.86	1,684.20	-	-	-	-	-	-	-	Waste collection, treatment and disposal activities; materials recovery

หมายเหตุ : D หมายถึง วัฒนธรรมที่ไม่เปิดเผย  
Note : D means disclosure prohibited.  
ที่มา : สำนักงานสถิติแห่งชาติ กระทรวงดิจิทัลเพื่อเศรษฐกิจและสังคม  
Source : The 2017 Industrial Census, Bangkok Province, National Statistical Office, Ministry of Digital Economy and Society.

ตาราง 11 มูลค่าตามบัญชีของสินทรัพย์ถาวรในปี 2559 จำแนกตามหมวดของอุตสาหกรรม

Table 11 Book Value of Fixed Assets in 2016 by Division of Industry

รหัส Code	หน่วยอุตสาหกรรม Number of establish- ments	จำนวน ตาม มูลค่าตามบัญชี Value of assets 31 Dec. 2016										Division of industry								
		มูลค่าตามบัญชี ณ วันที่ 31 ธ.ค. 2016					มูลค่าตามบัญชี ณ วันที่ 31 ธ.ค. 2016													
		รวม Total	ที่ดิน Land	อาคาร Building and construction	ยานยนต์ Motor vehicles	เครื่องใช้ Office appliances tools	สินทรัพย์ ถาวร Fixed assets	รวม Total	ที่ดิน Land	อาคาร Building and construction	ยานยนต์ Motor vehicles		เครื่องใช้ Office appliances tools	สินทรัพย์ ถาวร Fixed assets						
10	การผลิตสินค้าอุปโภคบริโภค	1,191	5,423,279.1	844,666.4	1,850,698.9	1,553,670.6	475,647.4	312,653.0	54,250.2	330,992.5	5,133,792.3	855,235.4	1,600,412.8	1,740,065.8	404,611.1	327,116.2	39,242.1	330,008.9	Total	
620	การผลิตเครื่องดื่ม	620	590,545.7	237,009.6	774,180.0	1,740,297.7	98,209.5	200.0	3,614.8	-	562,670.6	240,933.3	66,429.7	175,422.7	771,381.1	647.5	2,937.7	-	2,937.7	- Manufacture of food products
44	การผลิตเครื่องดื่ม	44	108,374.2	31,771.2	19,075.8	18,143.3	38,864.5	70.9	477.6	-	94,260.6	32,179.5	19,421.1	14,954.8	27,294.1	51.0	360.2	-	360.2	- Manufacture of beverages
46	การผลิตสิ่งทอ	46	35,815.7	19,317.5	9,875.5	708.8	5,532.5	1.0	382.5	-	34,327.6	19,811.4	10,142.6	532.0	41,813.3	0.8	279.6	-	279.6	- Manufacture of textiles
14	การผลิตสิ่งทอเครื่องนุ่งห่ม	56	42,314.6	18,933.5	10,638.4	3,816.7	8,375.1	2.7	553.3	-	37,259.6	19,141.8	9,538.4	2,916.2	53,167.7	1.9	344.6	-	344.6	- Manufacture of wearing apparel
15	การผลิตเครื่องหนังและผลิตภัณฑ์ที่เกี่ยวข้อง	4	4,499.0	1,500.0	800.0	304.0	1,870.0	200.0	5.0	-	3,903.0	1,500.0	880.0	210.0	1,300.0	10.0	3.0	-	3.0	- Manufacture of leather and related products
16	การผลิตไม้และผลิตภัณฑ์จากไม้และไม้ก๊อก (ยกเว้นเฟอร์นิเจอร์) การผลิตสิ่งทอจากเส้นใยสังเคราะห์	141	292,566.4	53,880.5	95,368.4	426,183.3	37,100.0	2017.0	1,587.2	-	211,045.0	56,714.4	83,973.1	35,865.0	317,000.0	1,542.0	1,250.5	-	1,250.5	- Manufacture of wood and of products of wood and cork (except furniture); manufacture of articles of straw and plaiting materials
18	การผลิตพลาสติก	9	23,685.0	8,850.0	6,300.0	2,265.0	5,949.0	60.0	261.0	-	20,250.0	8,850.0	5,175.0	1,635.0	4,369.5	27.0	193.5	-	193.5	- Printing and reproduction of recorded media
22	การผลิตผลิตภัณฑ์ยางและพลาสติก	14	3,807,717.6	271,838.0	1,557,038.6	1,221,595.8	76,755.8	309,567.7	39,975.2	330,992.5	3,845,044.7	265,570.0	1,400,890.0	1,438,247.6	82,927.5	324,257.6	301,441.1	330,008.9	330,008.9	Manufacture of rubber and plastic products
23	การผลิตผลิตภัณฑ์เหล็ก	67	298,753.8	99,439.5	22,816.3	5,425.8	116,811.2	413.6	3,817.5	-	264,322.8	84,515.2	20,452.2	49,040.3	108,903.7	342.0	1,249.5	-	1,249.5	- Manufacture of other non-metallic mineral products
25	การผลิตผลิตภัณฑ์โลหะ	79	175,700.0	63,767.3	32,013.8	31,399.4	45,749.1	143.7	2,626.8	-	149,664.4	64,861.6	28,366.7	22,740.0	31,607.9	1,240.1	1,944.2	-	1,944.2	- Manufacture of fabricated metal products (except machinery and equipment)
27	การผลิตอุปกรณ์ไฟฟ้า	1	D	D	D	D	D	D	D	D	D	D	D	D	D	D	D	D	D	- Manufacture of electrical equipment
28	การผลิตเครื่องจักรและเครื่องมือ	1	D	D	D	D	D	D	D	D	D	D	D	D	D	D	D	D	D	- Manufacture of machinery and equipment, n.e.c.
3	การผลิตยานยนต์	3	D	D	D	D	D	D	D	D	D	D	D	D	D	D	D	D	D	- Manufacture of motor vehicles, trailers and semi-trailers
30	การผลิตอุปกรณ์ขนส่ง	10	14,983.3	7,125.0	3,887.5	467.5	3,822.5	2.5	193.3	-	131,844.4	7,250.0	3,225.0	308.8	2,262.5	0.6	137.5	-	137.5	- Manufacture of other transport equipment
31	การผลิตเฟอร์นิเจอร์	3	D	D	D	D	D	D	D	D	D	D	D	D	D	D	D	D	D	- Manufacture of furniture
32	การผลิตผลิตภัณฑ์ยาง	31	18,610.3	8,216.4	5,124.1	64.6	4,959.3	7.0	239.0	-	16,579.6	8,880.3	3,927.5	46.6	3,571.0	4.0	150.2	-	150.2	- Other manufacturing
33	การผลิตและการติดตั้งเครื่องจักรและอุปกรณ์	29	26,940.6	10,798.0	5,009.6	641.0	9,499.0	154.0	859.0	-	23,423.0	10,798.0	4,014.5	516.4	7,376.9	107.8	609.4	-	609.4	- Repair and installation of machinery and equipment
37	การจัดการน้ำเสีย	27	19,086.0	1,470.0	870.0	-	16,740.0	-	6.0	-	14,457.0	1,470.0	684.0	-	12,900.0	-	3.0	-	3.0	- Sewerage
38	การเก็บรวบรวมขยะ การกำจัด และทำกิจกรรมอื่นที่เกี่ยวข้อง	6	8,167.0	3,100.0	1,450.0	880.0	2,730.0	-	7.0	-	6,849.5	3,110.0	1,090.0	695.0	1,930.0	-	4.5	-	4.5	- Waste collection, treatment and disposal activities

หมายเหตุ : D หมายถึง ค่าลบที่ไม่เป็น  
 Note : D means disclosure prohibited.  
 ที่มา : สำมะโนอุตสาหกรรม พ.ศ. 2560 จังหวัดปทุมธานี กรมการส่งเสริมการค้าระหว่างประเทศ  
 Source : The 2017 Industrial Census, Pทุมธานี Province, National Statistical Office, Ministry of Digital Economy and Society.

ตาราง 12 มูลค่าสินทรัพย์ถาวรที่เปลี่ยนแปลงระหว่าง มกราคม - ธันวาคม 2559 จำแนกตามหมวดยอดอุตสาหกรรม  
Table 12 Value of Fixed Assets Changed In January - December 2016 by Division of Industry

รหัส Code	หมวดยอดอุตสาหกรรม Division of Industry	จำนวน สถาน- ประกอบการ Number of establishments	รวม Total	มูลค่าสินทรัพย์ถาวรที่เปลี่ยนแปลง Change in value of fixed assets		มูลค่าสินทรัพย์ ถาวรที่ขาย Value of disposal of fixed assets	Division of Industry
				มูลค่าสินทรัพย์ ถาวรที่ซื้อหรือ ผลิตขึ้นเอง Value of new or cost producing of fixed assets	มูลค่าสินทรัพย์		
			รวม Total	292,345.2	107,048.2		
10	การผลิตผลิตภัณฑ์อาหาร	1,191	399,393.4				
11	การผลิตเครื่องดื่ม	620	37,800.0	37,800.0			- Manufacture of food products
13	การผลิตสิ่งทอ	44	-	-			- Manufacture of beverages
14	การผลิตเสื้อผ้าเครื่องแต่งกาย	46	-	-			- Manufacture of textiles
15	การผลิตเครื่องหนังและผลิตภัณฑ์ที่เกี่ยวข้อง	56	-	-			- Manufacture of wearing apperals
16	การผลิตไม้และผลิตภัณฑ์จากไม้และไม้กอก (ยกเว้นเฟอร์นิเจอร์)	4	-	-			- Manufacture of leather and related products
18	การผลิตสิ่งของจากฟางและวัสดุจากสานอื่นๆ	141	-	-			- Manufacture of wood and of products of wood and cork (except furniture); manufacture of articles of straw and plaiting materials
22	การผลิตผลิตภัณฑ์เซรามิก	9	225.0	225.0			- Printing and reproduction of recorded media
23	การผลิตผลิตภัณฑ์ยางและพลาสติก	14	361,368.4	254,320.2		107,048.2	Manufacture of rubber and plastic products
25	การผลิตผลิตภัณฑ์โลหะประดิษฐ์ (ยกเว้นเครื่องจักรและอุปกรณ์)	67	-	-			- Manufacture of other non-metallic mineral products
27	การผลิตอุปกรณ์ไฟฟ้า	79	-	-			- Manufacture of fabricated metal products (excepts machinery and equipment)
28	การผลิตเครื่องจักรและเครื่องมือ ซึ่งมีได้ตั้งแต่ประเภทอื่นที่อื่น	1	-	-			- Manufacture of electrical equipment
29	การผลิตยานยนต์ รถพ่วง และรถกึ่งพ่วง	1	-	-			- Manufacture of machinery and equipment, n.e.c
30	การผลิตอุปกรณ์ขนส่งอื่นๆ	3	-	-			- Manufacture of motor vehicles, trailers and semi-trailers
31	การผลิตเฟอร์นิเจอร์	10	-	-			- Manufacture of other transport equipment
32	การผลิตผลิตภัณฑ์อื่น ๆ	3	-	-			- Manufacture of furniture
33	การซ่อมและการติดตั้งเครื่องจักรและอุปกรณ์	31	-	-			- Other manufacturing
37	การจัดการน้ำเสีย	29	-	-			- Repair and installation of machinery and equipment
38	การเก็บรวบรวมของเสีย การบำบัด และการกำจัดของเสีย รวมถึงการนำของเสียกลับมาใช้ใหม่	27	-	-			- Sewerage
		6	-	-			- Waste collection, treatment and disposal activities; materials recovery

หมายเหตุ : D หมายถึง ตัวเลขที่ไม่เปิดเผย

Note : D means disclosure prohibited.

ที่มา : สำนักข้อมูลสถิติกรม พ.ศ. 2560 จังหวัดปทุมธานี สำนักงานสถิติแห่งชาติ กระทรวงดิจิทัลเพื่อเศรษฐกิจและสังคม

Source : The 2017 Industrial Census (Bungkan Province, National Statistical Office, Ministry of Digital Economy and Society).

## สำมะโนอุตสาหกรรม พ.ศ. 2560

### จังหวัด บึงกาฬ

#### แผนการสุ่มตัวอย่าง

#### 1. สถานประกอบการที่มีจำนวนคนทำงาน 1 – 10 คน

แผนการสุ่มตัวอย่างที่ใช้เป็นแบบ Stratified Systematic Sampling โดยมีประเภทมาตรฐานอุตสาหกรรม (ประเทศไทย) ปี 2552 (Thailand Standard Industrial Classification: TSIC 2009) ในระดับกิจกรรมเป็นสตราตัม ขนาดของสถานประกอบการเป็นสตราตัมย่อย และสถานประกอบการเป็นหน่วยตัวอย่าง

##### 1.1 การจัดสตราตัม

ประเภทมาตรฐานอุตสาหกรรม (ประเทศไทย) ปี 2552 (Thailand Standard Industrial Classification: TSIC 2009) ในระดับกิจกรรมเป็นสตราตัม ซึ่งมีทั้งสิ้น 409 สตราตัม และในแต่ละประเภทของกิจกรรมได้จำแนกสถานประกอบการตามขนาดของสถานประกอบการ ซึ่งวัดด้วยจำนวนคนทำงานออกเป็น 2 ขนาด หรือ 2 สตราตัมย่อยดังนี้

ขนาดของสถานประกอบการ	1	2
จำนวนคนทำงาน	1-5	6-10

##### 1.2 การเลือกตัวอย่าง

ได้ทำการเลือกสถานประกอบการตัวอย่างในแต่ละสตราตัม และสตราตัมย่อย อย่างอิสระต่อกัน ด้วยวิธีการเลือกตัวอย่างแบบมีระบบ ได้จำนวนสถานประกอบการตัวอย่างทั้งสิ้น 311 แห่ง จากทั้งสิ้น 1,138 แห่ง

#### 2. สถานประกอบการที่มีจำนวนคนทำงานตั้งแต่ 11 คนขึ้นไป

กำหนดให้ทุกสถานประกอบการเป็นหน่วยตัวอย่าง โดยให้ทำการแฉงนั้บสถานประกอบการทุกแห่ง จำนวนทั้งสิ้น 74 แห่ง โดยได้แบ่งสถานประกอบการตามขนาดของสถานประกอบการ ซึ่งวัดด้วยจำนวนคนทำงานออกเป็น 10 ขนาด ดังนี้

ขนาดของสถานประกอบการ	3	4	5	6	7	8	9	10	11	12
จำนวนคนทำงาน	11-15	16-20	21-25	26-30	31-50	51-100	101-200	201-500	501-1,000	≥1,001

#### 3. สรุปล จำนวนสถานประกอบการที่ต้องแฉงนั้บมีทั้งสิ้น 385 แห่ง

ตาราง 1 ค่า C.V. ของคนทำงาน ลูกจ้าง ค่าตอบแทนแรงงาน มูลค่าผลผลิต และค่าใช้จ่ายขั้นกลาง จำนวนตามหมวดย่อยอุตสาหกรรม

Table 1 C.V. of Number of Persons Engaged, Employees, Remuneration, Value of Gross Output, Intermediate Consumption by Division of Industry

รหัส Code	หมวดย่อยอุตสาหกรรม Sub-industry	จำนวน Number of establishments		จำนวน Number of persons engaged		ลูกจ้าง Employees จำนวน Number		ค่าตอบแทน แรงงาน Remuneration	มูลค่าผลผลิต Value of gross output	ค่าใช้จ่าย ขั้นกลาง Intermediate consumption	Division of industry
		จำนวน Number of	จำนวน Number of	จำนวน Number of	จำนวน Number of	จำนวน Number of	จำนวน Number of				
	<b>รวม</b>	1,191	5,465	3,379	272,388.92	5,827,326.55	4,073,378.33	<b>Total</b>			
10	การผลิตภัตตาคารอาหาร	620	1,672	535	21,976.26	199,801.88	135,972.33	Manufacture of food products			
11	การผลิตเครื่องดื่ม	44	267	184	13,133.13	43,508.99	22,102.03	Manufacture of beverages			
13	การผลิตสิ่งทอ	46	235	177	932.21	8,703.62	5,400.32	Manufacture of textiles			
14	การผลิตเสื้อผ้าเครื่องแต่งกาย	56	77	-	-	8,955.96	4,802.52	Manufacture of wearing apparels			
15	การผลิตเครื่องหนังและผลิตภัณฑ์ที่เกี่ยวข้อง	4	17	6	720.00	2,622.56	1,374.76	Manufacture of leather and related products			
16	การผลิตไม้และผลิตภัณฑ์จากไม้และไม้กอก (ยกเว้นเฟอร์นิเจอร์) การผลิตสิ่งของจากฟางและวัสดุจากสานอื่น ๆ	141	715	542	18,999.43	147,218.33	102,827.84	Manufacture of wood and of products of wood and cork (except furniture); manufacture of articles of straw and plaiting materials			
18	การพิมพ์และการผลิตซ้ำสิ่งอื่นที่กึ่งมอด	9	21	6	1,022.40	6,854.55	3,816.66	Printing and reproduction of recorded media			
22	การผลิตผลิตภัณฑ์ยางและพลาสติก	14	1,606	1,586	189,027.76	5,068,582.83	3,561,498.35	Manufacture of rubber and plastic products			
23	การผลิตผลิตภัณฑ์อื่น ๆ ที่ทำจากแร่โลหะ	67	295	138	14,662.37	179,563.70	134,899.47	Manufacture of other non-metallic mineral products			
25	การผลิตผลิตภัณฑ์โลหะประเภทอื่น (ยกเว้นเครื่องจักรและอุปกรณ์)	79	255	92	8,470.75	109,521.05	70,957.94	Manufacture of fabricated metal products (excepts machinery)			
27	การผลิตอุปกรณ์ไฟฟ้า	1	D	D	D	D	D	Manufacture of electrical equipment			
28	การผลิตเครื่องจักรและเครื่องมือ ซึ่งมีได้ครบประเภทไว้ในที่อื่น	1	D	D	D	D	D	Manufacture of machinery and equipment, n.e.c			
29	การผลิตยานยนต์ รถพ่วง และรถกึ่งพ่วง	3	D	-	-	D	D	Manufacture of motor vehicles, trailers and semi-trailers			
30	การผลิตอุปกรณ์ขนส่งอื่น ๆ	10	24	3	180.00	4,138.38	2,434.50	Manufacture of other transport equipment			
31	การผลิตเฟอร์นิเจอร์	3	D	D	D	D	D	Manufacture of furniture			
32	การผลิตผลิตภัณฑ์อื่น ๆ	31	92	46	755.01	9,624.64	6,153.36	Other manufacturing			
33	การซ่อมและการติดตั้งเครื่องจักรและอุปกรณ์	29	47	2	158.40	11,770.40	7,050.29	Repair and installation of machinery and equipment			
37	การจัดการน้ำเสีย	27	63	6	648.00	15,781.03	8,523.21	Sewerage			
38	การเก็บรวบรวมของเสีย การบำบัด และการกำจัดของเสีย รวมถึงการนำของเสียกลับมาใช้ใหม่	6	51	40	641.18	5,059.06	2,469.56	Waste collection, treatment and disposal activities; materials recovery			

หมายเหตุ : D หมายถึง ตัวเลขที่ไม่เปิดเผย

Note : D means disclosure prohibited.

ที่มา : สำนักอุตสาหกรรม พ.ศ. 2560 จังหวัดบึงกาฬ สำนักงานสถิติแห่งชาติ กระทรวงดิจิทัลเพื่อเศรษฐกิจและสังคม

Source : The 2016 Industrial Census, Buengkan Province, National Statistical Office, Ministry of Digital Economy and Society.