



สำมะโนอุตสาหกรรม พ.ศ. 2560  
THE 2017 INDUSTRIAL CENSUS

จังหวัดอำนาจเจริญ  
AMNAT CHAROEN PROVINCE

สำนักงานสถิติแห่งชาติ  
กระทรวงดิจิทัลเพื่อเศรษฐกิจและสังคม

NATIONAL STATISTICAL OFFICE  
MINISTRY OF DIGITAL ECONOMY AND SOCIETY



สำมะโนอุตสาหกรรม พ.ศ. 2560

จังหวัดอำนาจเจริญ

THE 2017 INDUSTRIAL CENSUS

AMNAT CHAROEN PROVINCE



สำนักงานสถิติแห่งชาติ

**หน่วยงานเจ้าของเรื่อง** สำนักงานสถิติจังหวัดอำนาจเจริญ  
โทรศัพท์ 0 4552 3040  
โทรสาร 0 4552 3120  
ไปรษณีย์อิเล็กทรอนิกส์ amnatchr@nso.go.th

**หน่วยงานที่เผยแพร่** กองสถิติพยากรณ์  
สำนักงานสถิติแห่งชาติ  
ศูนย์ราชการเฉลิมพระเกียรติ 80 พรรษาฯ  
อาคารรัฐประศาสนภักดี ชั้น 2  
ถนนแจ้งวัฒนะ เขตหลักสี่ กรุงเทพฯ 10210  
โทรศัพท์ 0 2141 7498  
โทรสาร 0 2143 8132  
ไปรษณีย์อิเล็กทรอนิกส์ binfopub@nso.go.th

**ปีที่จัดพิมพ์** 2561

**จัดพิมพ์โดย** สำนักงานสถิติจังหวัดอำนาจเจริญ

## คำนำ

อุตสาหกรรมเป็นกิจกรรมทางเศรษฐกิจที่สำคัญของประเทศ สร้างรายได้ให้กับประเทศเป็นอย่างมาก อุตสาหกรรมในประเทศไทยกำลังเปลี่ยนผ่านภาคอุตสาหกรรมไปสู่ Industry 4.0 พัฒตามนโยบายประเทศไทย 4.0 ซึ่งเป็นอุตสาหกรรมกำลังก้าวสู่การปฏิวัติครั้งใหม่ด้วยการนำนวัตกรรมและเทคโนโลยีสมัยใหม่เข้ามาเป็นกลไกขับเคลื่อนให้เกิดการพัฒนาในด้านต่างๆ ภายใน 20 ปี ข้างหน้า ปัจจุบันทุกประเทศบนโลกมีการเชื่อมต่อกันอย่างไร้พรมแดนในทุกมิติ ทั้งความร่วมมือทางการค้า ด้านการพัฒนาโครงสร้างพื้นฐาน และความร่วมมือทางด้านเศรษฐกิจและสังคม ย่อมเกิดการแข่งขันสูงขึ้นเรื่อยๆ ประเทศไทยจำเป็นต้องปรับตัวสู่การพัฒนาในยุคอุตสาหกรรม 4.0 ด้วยเพื่อเพิ่มศักยภาพของตนเองในการแข่งขัน ข้อมูลสถิติด้านอุตสาหกรรมการผลิต จึงมีความสำคัญมากใช้ในการวางแผนพัฒนา Industry 4.0 ในแต่ละด้าน สำนักงานสถิติแห่งชาติตระหนักถึงความสำคัญดังกล่าว จึงได้จัดทำสำมะโนอุตสาหกรรมขึ้น เพื่อให้ประเทศมีข้อมูลสถิติพื้นฐาน ที่สำคัญทางด้านอุตสาหกรรมการผลิตอย่างต่อเนื่อง เพื่อภาครัฐและเอกชนใช้ในการกำหนดนโยบายและวางแผนพัฒนาเศรษฐกิจ ด้านอุตสาหกรรม ทั้งในระดับประเทศและระดับจังหวัดเพื่อเพิ่มศักยภาพในการแข่งขันในตลาดโลก

ในการจัดทำสำมะโนอุตสาหกรรม พ.ศ. 2560 ครั้งนี้ ได้กำหนดแผนการดำเนินงานเป็น 2 ขั้นตอน คือ ขั้นการเก็บรวบรวมข้อมูลพื้นฐานหรือการนับจุดสถานประกอบการทุกประเภท ซึ่งดำเนินการในปี 2559 และขั้นการเก็บรวบรวมข้อมูลรายละเอียดหรือการแจงนับสถานประกอบการในอุตสาหกรรมการผลิตดำเนินการในปี 2560

รายงานฉบับนี้ เป็นรายงานผลจากการเก็บรวบรวมข้อมูลรายละเอียดเฉพาะอุตสาหกรรม การผลิต ซึ่งจัดจำแนกประเภทสถานประกอบการตามการจัดมาตรฐานอุตสาหกรรมประเทศไทย ปี 2552 (Thailand Standard Industrial Classification: TSIC 2009) ที่ตั้งอยู่ในเขตเทศบาลและนอกเขตเทศบาลของจังหวัดอำนาจเจริญ โดยทำการเก็บรวบรวมข้อมูลในระหว่างเดือนเมษายน – กรกฎาคม 2560 ข้อมูลที่นำเสนอเป็นการดำเนินกิจการในรอบปี 2559 การนำเสนอผลนั้น ได้นำเสนอข้อมูลเป็น 2 ตอน คือ ตอนที่ 1 ข้อมูลทั่วไปของสถานประกอบการ และตอนที่ 2 ข้อมูลการดำเนินกิจการ จำแนกตามขนาดของสถานประกอบการ และจำแนกตามประเภทอุตสาหกรรม นอกจากนี้ข้อมูลสถิติดังกล่าวยังมีข้อมูลเกี่ยวกับข้อมูลจำแนกตามอำเภอ แต่ไม่ได้นำเสนอในรายงานฉบับนี้ ผู้สนใจสามารถติดต่อขอข้อมูลได้ที่สำนักงานสถิติจังหวัดอำนาจเจริญ

สำนักงานสถิติแห่งชาติ ใคร่ขอขอบคุณผู้ประกอบการและผู้เกี่ยวข้องทุกฝ่ายที่ได้ให้ความร่วมมือในการให้ข้อมูล ซึ่งข้อมูลที่ได้จะเป็นประโยชน์สำหรับผู้ใช้อข้อมูลทั้งภาครัฐบาลและภาคเอกชนต่อไป

## บทสรุปสำหรับผู้บริหาร

เนื่องจากบริบทของประเทศมีการเปลี่ยนแปลงทั้งด้านเศรษฐกิจสังคมและการเมืองที่ส่งผลกระทบต่อภาคอุตสาหกรรมทำให้โครงสร้างการดำเนินธุรกิจและอุตสาหกรรมเปลี่ยนแปลงไป เช่น วิชากิจขนาดกลางและขนาดย่อม (SMEs) มีอัตราการขยายตัวเพิ่มขึ้นและมีธุรกิจทางการค้า การบริการ และอุตสาหกรรมใหม่ๆ เกิดขึ้นเป็นต้น ซึ่งถือเป็นกลไกที่สำคัญต่อการเจริญเติบโตของระบบเศรษฐกิจของประเทศ ดังนั้นข้อมูลสถิติและสารสนเทศโครงสร้างขั้นพื้นฐานเกี่ยวกับการประกอบธุรกิจและอุตสาหกรรม จึงมีความสำคัญและจำเป็นสำหรับภาครัฐและเอกชนใช้ในการกำหนดนโยบายและวางแผนพัฒนาด้านเศรษฐกิจและอุตสาหกรรมทั้งในระดับประเทศและระดับท้องถิ่น เพื่อเพิ่มขีดความสามารถในการแข่งขันทางเศรษฐกิจในตลาดโลก

สำนักงานสถิติแห่งชาติ จัดทำสำมะโนอุตสาหกรรมทุก 10 ปี ตามข้อเสนอแนะขององค์การสหประชาชาติ และได้วางแผนเปลี่ยนเป็นจัดทำทุก 5 ปี เพื่อให้ประเทศมีข้อมูลพื้นฐานที่สำคัญทางด้านอุตสาหกรรมการผลิตอย่างต่อเนื่อง เพื่อใช้ในการวิเคราะห์และติดตามสถานการณ์ด้านเศรษฐกิจของประเทศและภูมิภาค ซึ่งที่ผ่านมาสำนักงานสถิติแห่งชาติจัดทำสำมะโนอุตสาหกรรมมาแล้ว 4 ครั้ง ในปี 2507 ปี 2540 ปี 2550 และปี 2555 สำหรับปี 2560 เป็นการจัดทำสำมะโนอุตสาหกรรมครั้งที่ 5 ของประเทศไทย

ในการจัดทำสำมะโนอุตสาหกรรม พ.ศ. 2560 ได้กำหนดแผนการดำเนินงานเป็น 2 ขั้นตอน คือ ขั้นการเก็บรวบรวมข้อมูลพื้นฐานหรือการนับจุดสถานประกอบการ ทุกประเภท ซึ่งดำเนินการในปี 2559 และขั้นการเก็บรวบรวม ข้อมูลรายละเอียดหรือการแจงนับสถานประกอบการในอุตสาหกรรมการผลิต ดำเนินการในปี 2560

สำหรับรายงานผลสำมะโนอุตสาหกรรม พ.ศ. 2560 ฉบับนี้เป็นผลการเก็บรวบรวมข้อมูลรายละเอียดเกี่ยวกับการประกอบกิจการของสถานประกอบการในปี 2559 ซึ่งจัดจำแนกประเภทสถานประกอบการตามการจัดประเภทมาตรฐานอุตสาหกรรมประเทศไทย ปี 2552 (TSIC2009) และดำเนินการเก็บรวบรวมข้อมูลระหว่างเดือน เมษายน – กรกฎาคม พ.ศ. 2560 ข้อมูลที่นำเสนอเป็นข้อมูลของสถานประกอบการอุตสาหกรรมการผลิตทั่วประเทศที่ตั้งอยู่ในอำนาจเจริญ ซึ่งสรุปได้ดังนี้

### ● การเก็บรวบรวมข้อมูลพื้นฐาน : การนับจุด

โดยมีผลการเก็บรวบรวมข้อมูลพื้นฐานของสถานประกอบการที่ประกอบธุรกิจเกี่ยวกับธุรกิจทางการค้าธุรกิจทางการบริการ การผลิต การก่อสร้าง การขนส่งทางบกและสถานที่เก็บสินค้า กิจกรรมด้านข้อมูลข่าวสารและการสื่อสาร และกิจกรรมด้านโรงพยาบาลเอกชนในปี 2559 นั้น พบว่า มีสถานประกอบการจำนวนทั้งสิ้น 11,568 แห่ง ส่วนใหญ่ ร้อยละ 32.7 หรือ 3,782 แห่ง ดำเนินธุรกิจเกี่ยวกับการขายปลีก รองลงมาเป็นสถานประกอบการเกี่ยวกับการผลิต มีจำนวน 3,491 แห่งหรือร้อยละ 30.2 และอันดับสามเป็นสถานประกอบการเกี่ยวกับการบริการอาหารและเครื่องดื่ม มีจำนวน 1,088 แห่งหรือร้อยละ 9.4 นอกนั้นเป็นสถานประกอบการจำแนกตามกิจกรรมทางเศรษฐกิจที่มีจำนวนต่ำกว่าพันแห่ง (ภาพที่ 1)

ภาพที่ 1 จำนวนสถานประกอบการของข้อมูลพื้นฐาน  
จำแนกตามกิจกรรมทางเศรษฐกิจ



\*\* อื่นๆ หมายถึง การจัดการบำบัดน้ำเสีย ของเสียและสิ่งปฏิกูล ข้อมูล ข่าวสารและการสื่อสาร และโรงพยาบาลเอกชน

● ข้อมูลรายละเอียด: งานจ้างนับ

1. จำนวนสถานประกอบการ

จากการเก็บรวบรวมข้อมูลรายละเอียดของสถานประกอบการที่ดำเนินกิจการอุตสาหกรรมการผลิตในหมวดใหญ่การผลิต การจัดหา การจัดการและบำบัดน้ำเสีย ของเสียและสิ่งปฏิกูล และหมวดย่อยการจัดพิมพ์จำหน่ายหรือเผยแพร่ ผลจากสำมะโนอุตสาหกรรม พ.ศ. 2560 ของจังหวัดอำนาจเจริญ มีจำนวนสถานประกอบการทั้งสิ้น 3,574 แห่ง มีอุตสาหกรรมสำคัญ คือ การผลิตเสื้อผ้าและเครื่องแต่งกาย และการผลิตไม้และผลิตภัณฑ์จากไม้และไม้ก๊อก (ยกเว้นเฟอร์นิเจอร์)ฯ ร้อยละ 31.9 และ 21.8 ตามลำดับ อุตสาหกรรมในลำดับรองลงไป ได้แก่ การผลิตผลิตภัณฑ์อาหาร มีร้อยละ 21.6 สำหรับหมวดย่อยอื่นๆ นอกเหนือจากที่กล่าวข้างต้น มีจำนวนต่ำกว่าร้อยละ 10 (ภาพที่ 2)

ภาพที่ 2 ร้อยละของสถานประกอบการอุตสาหกรรม  
การผลิต จำแนกตามหมวดย่อยอุตสาหกรรม



## 2. ขนาดของสถานประกอบการ

เมื่อพิจารณาถึงขนาดของสถานประกอบการพบว่า สถานประกอบการเกือบทั้งหมด มีขนาดสถานประกอบการ 1 – 15 คน โดยคิดเป็นร้อยละ 97.8 และมีขนาดสถานประกอบการ 16 คนขึ้นไปเพียงร้อยละ 2.2 เท่านั้น สำหรับสถานประกอบการที่มีขนาดมากกว่า 16 คนขึ้นไปนั้น เป็นสถานประกอบการที่มีขนาด 16 -25 คน มากที่สุด คือมีทั้งหมด 43 แห่ง รองลงมาเป็นสถานประกอบการขนาด 26 – 30 คน มีจำนวน 15 แห่ง ซึ่งใกล้เคียงสถานประกอบการที่มีขนาด 31 – 50 คน ที่มีจำนวน 14 แห่ง โดยสถานประกอบการที่มีขนาด 51 – 200 คน มีจำนวนน้อยที่สุด คือมีเพียง 6 แห่งเท่านั้น (ภาพที่ 3)

ภาพที่ 3 จำนวนสถานประกอบการอุตสาหกรรมผลิต จำแนกตามขนาดของสถานประกอบการ (จำนวนคนทำงาน)

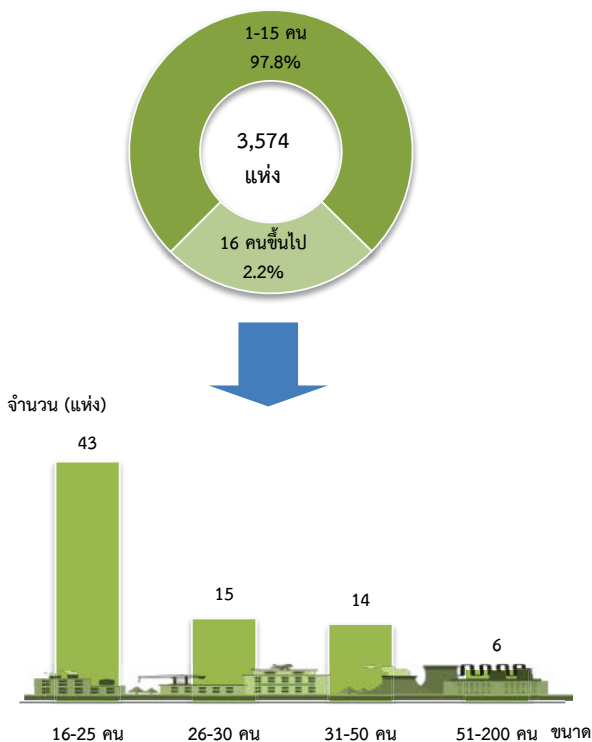

## 3. รูปแบบการจัดตั้งตามกฎหมาย

สถานประกอบการอุตสาหกรรมการผลิตส่วนใหญ่ คือร้อยละ 84.8 มีรูปแบบการจัดตั้งตามกฎหมายเป็นแบบส่วนบุคคล รองลงมาเป็นส่วนราชการ รัฐวิสาหกิจ สหกรณ์ กลุ่มแม่บ้าน สมาคม มูลนิธิและอื่นๆ ร้อยละ 14.3 ห้างหุ้นส่วนสามัญนิติบุคคล ห้างหุ้นส่วนจำกัด ร้อยละ 0.5 และบริษัท จำกัด บริษัท จำกัด (มหาชน) มีจำนวนน้อยที่สุด คิดเป็นร้อยละ 0.4 (ภาพที่ 4)

ภาพที่ 4 ร้อยละของสถานประกอบการอุตสาหกรรมผลิต จำแนกตามรูปแบบการจัดตั้งตามกฎหมาย

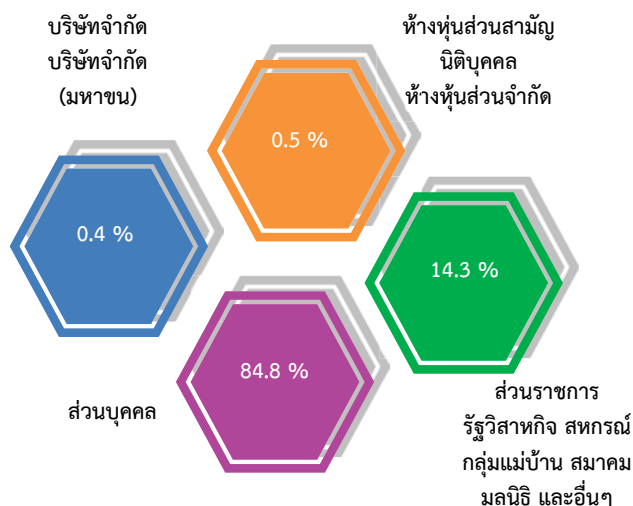

## 4. รูปแบบการจัดตั้งทางเศรษฐกิจ

สำหรับรูปแบบการจัดตั้งทางเศรษฐกิจของสถานประกอบการอุตสาหกรรมผลิตในจังหวัดอำนาจเจริญ จะพบว่าสถานประกอบการเกือบทั้งหมดมีลักษณะเป็นสำนักงานแห่งเดียว โดยคิดเป็นร้อยละ 99.8 และมีการจัดตั้งเป็นแบบสำนักงานใหญ่และสำนักงานสาขาเท่ากันที่ร้อยละ 0.1 (ภาพที่ 5)

ซ

ภาพที่ 5 ร้อยละของสถานประกอบการอุตสาหกรรม การผลิต จำแนกตามรูปแบบการจัดตั้ง ทางเศรษฐกิจ

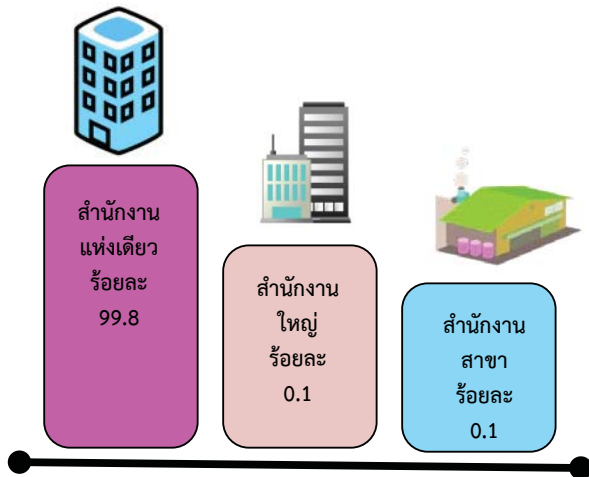

## 5. ระยะเวลาในการดำเนินงาน

สถานประกอบการอุตสาหกรรมการผลิตใน จังหวัดอำนาจเจริญ มีระยะเวลาดำเนินกิจการ 10 - 19 ปี มากที่สุด โดยคิดเป็นร้อยละ 47.9 รองลงมา เป็นสถานประกอบการที่มีระยะเวลาดำเนินกิจการ น้อยกว่า 5 ปี คิดเป็นร้อยละ 18.3 ส่วนสถาน ประกอบการที่มีระยะเวลาดำเนินกิจการนานมากกว่า 30 ปี มีน้อยที่สุด คิดเป็นร้อยละ 5.0 (ภาพที่ 6)

ภาพที่ 6 ร้อยละสถานประกอบการอุตสาหกรรมการผลิต จำแนกตามระยะเวลาดำเนินกิจการ

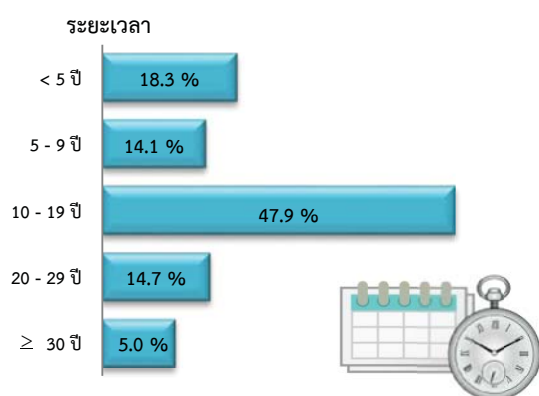

## 6. ทุนจดทะเบียน

เมื่อพิจารณาทุนจดทะเบียน จะพบว่าเกือบ ทั้งหมด คือร้อยละ 99.2 เป็นสถานประกอบการ อุตสาหกรรมการผลิตที่ไม่มีทุนจดทะเบียน มีเพียง ร้อยละ 0.8 เท่านั้น ที่มีทุนจดทะเบียน ซึ่งใน สถานประกอบการที่มีทุนจดทะเบียนนั้น ส่วนใหญ่ ร้อยละ 74.8 มีทุนจดทะเบียนน้อยกว่า 10 ล้านบาท รองลงมา มีทุนจดทะเบียน 10 - 99 ล้านบาท ร้อยละ 21.2 และทุนจดทะเบียนมากกว่า 100 ล้านบาท ร้อยละ 4.0 (ภาพที่ 7)

ภาพที่ 7 ร้อยละของสถานประกอบการอุตสาหกรรม การผลิต จำแนกตามทุนจดทะเบียน

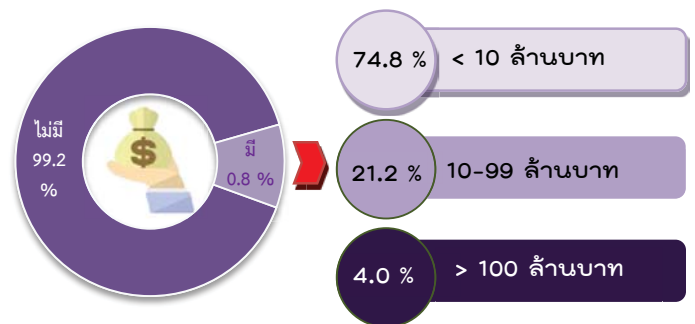

## 7. อัตราการใช้กำลังการผลิต

สำหรับอัตราการใช้กำลังการผลิตของสถาน ประกอบการอุตสาหกรรมการผลิต พบว่าส่วนใหญ่ ร้อยละ 85.4 มีอัตราการใช้กำลังการผลิต มากกว่า ร้อยละ 80 รองลงมา เป็นสถานประกอบการที่มีอัตรา การใช้กำลังการผลิต ร้อยละ 50 - 79 คิดเป็นร้อยละ 13.4 และสถานประกอบการที่มีอัตราการใช้กำลัง การผลิตน้อยกว่า ร้อยละ 50 มีน้อยที่สุด คิดเป็น ร้อยละ 1.2 เท่านั้น (ภาพที่ 8)



ภาพที่ 8 ร้อยละของสถานประกอบการอุตสาหกรรม การผลิต จำแนกตามอัตราการใช้กำลังการผลิต

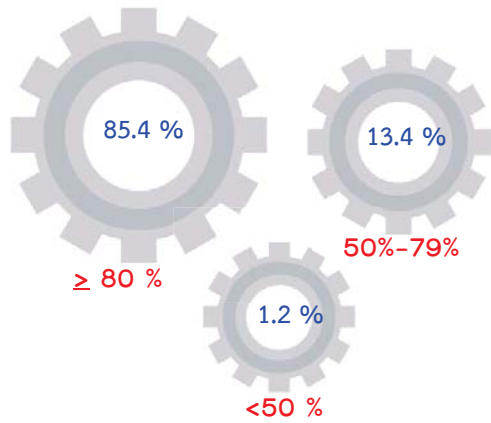

อัตราการใช้กำลังการผลิต หมายถึง สัดส่วนระหว่างปริมาณผลผลิตจริงกับกำลังการผลิตสูงสุดที่สามารถผลิตได้ในช่วงเวลาหนึ่ง คำนวณโดยปริมาณการผลิตจริงหารด้วยกำลังการผลิต

### 8. คนทำงานและลูกจ้าง

เมื่อพิจารณาเกี่ยวกับคนทำงานสถานประกอบการอุตสาหกรรมการผลิตในจังหวัดอำนาจเจริญ พบว่า สถานประกอบการเกี่ยวกับการผลิตผลิตภัณฑ์อาหาร มีคนทำงานมากที่สุด คือมีจำนวน 2,808 คน รองลงมาเป็นการผลิตไม้และผลิตภัณฑ์จากไม้และไม้ก๊อก (ยกเว้นเฟอร์นิเจอร์) การผลิตสิ่งของจากฟางและวัสดุถักสารอื่นๆ มีจำนวน 2,172 คน การผลิตเสื้อผ้าเครื่องแต่งกาย มีจำนวน 1,913 คน และการผลิตสิ่งทอ จำนวน 1,420 คน นอกนั้นเป็นคนทำงานในอุตสาหกรรมด้านอื่นๆ ซึ่งมีจำนวนคนทำงานต่ำกว่าพันคน

และเมื่อพิจารณาจำนวนลูกจ้างในสถานประกอบการอุตสาหกรรมการผลิต พบว่า สถานประกอบการเกี่ยวกับการผลิตผลิตภัณฑ์อาหาร มีจำนวนลูกจ้างมากที่สุด เช่นเดียวกับจำนวนคนทำงาน คือมีลูกจ้างจำนวน 1,598 คน รองลงมาเป็นการผลิตสิ่งทอ มีลูกจ้างจำนวน 1,069 คน อันดับสามเป็นการผลิตไม้และผลิตภัณฑ์จากไม้และไม้ก๊อก (ยกเว้นเฟอร์นิเจอร์) มีลูกจ้าง จำนวน 698 คน (ภาพที่ 9)

ภาพที่ 9 คนทำงานและลูกจ้างของสถานประกอบการ อุตสาหกรรมการผลิต จำแนกตามหมวดย่อย อุตสาหกรรม

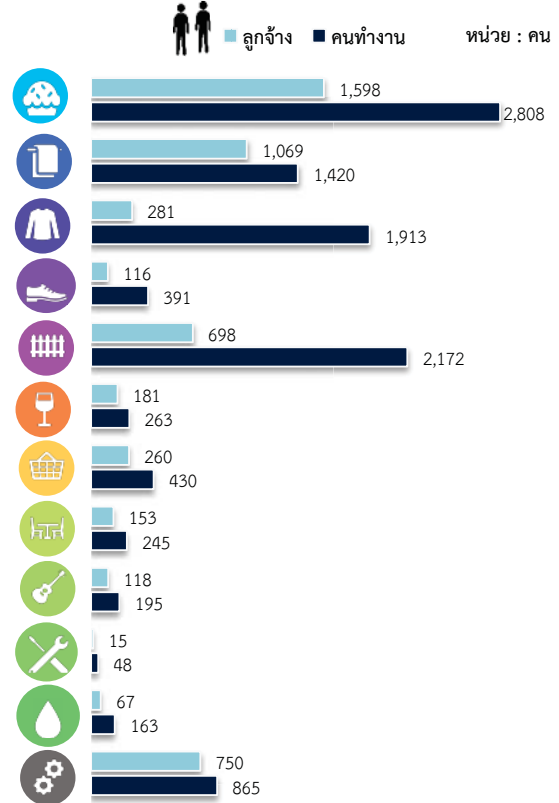

หมายเหตุ : คนทำงาน หมายถึง เจ้าของกิจการทำงานส่วน คนทำงานโดยไม่ได้รับค่าจ้าง เงินเดือนและลูกจ้าง

### 9. ค่าตอบแทนแรงงาน

สถานประกอบการเกี่ยวกับการผลิตผลิตภัณฑ์อาหาร ให้ค่าตอบแทนแรงงานสูงที่สุดคือ 68,111.1 พันบาท รองลงมาเป็นการผลิตผลิตภัณฑ์โลหะประดิษฐ์ (ยกเว้นเครื่องจักรและอุปกรณ์) ค่าตอบแทนแรงงานเท่ากับ 17,964.7 พันบาท และการผลิตสิ่งทอ ค่าตอบแทนแรงงานเท่ากับ 17,048.1 พันบาท ส่วนการซ่อมและติดตั้งเครื่องจักรและอุปกรณ์ ให้ค่าตอบแทนแรงงานน้อยที่สุดที่ 816.2 พันบาท (ภาพที่ 10)

ญ

ภาพที่ 10 ค่าตอบแทนแรงงานของสถานประกอบการ  
อุตสาหกรรมการผลิต จำแนกตาม  
หมวดย่อยอุตสาหกรรม

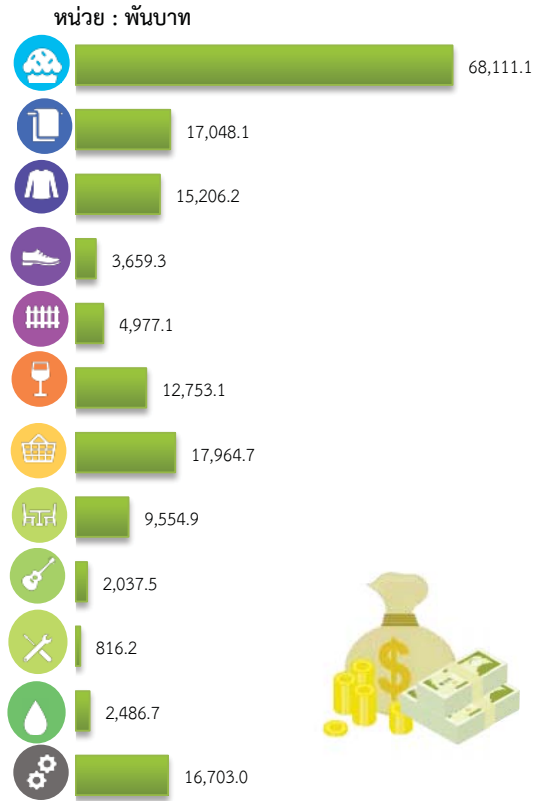

ภาพที่ 11 มูลค่าเพิ่มของสถานประกอบการอุตสาหกรรม  
การผลิต จำแนกตามหมวดย่อยอุตสาหกรรม



10. มูลค่าการผลิต ค่าใช้จ่ายขั้นกลาง  
และมูลค่าเพิ่ม

การประกอบอุตสาหกรรมการผลิตของจังหวัดอำนาจเจริญ มีมูลค่าผลผลิตรวมทั้งสิ้นประมาณ 2,608,777.5 พันบาท เป็นค่าใช้จ่ายขั้นกลางประมาณ 1,633,667.3 พันบาท และมีมูลค่าเพิ่มประมาณ 975,110.2 พันบาท หากพิจารณามูลค่าเพิ่มตามหมวดย่อยอุตสาหกรรมพบว่าสถานประกอบการเกี่ยวกับการผลิตผลิตภัณฑ์อาหาร มีมูลค่าเพิ่มมากที่สุด ประมาณ 635,742.7 พันบาท รองลงมาเป็นการผลิตเสื้อผ้าเครื่องแต่งกาย มีมูลค่าเพิ่มประมาณ 71,661.4 พันบาท และการผลิตไม้และผลิตภัณฑ์จากไม้และไม้ก๊อก (ยกเว้นเฟอร์นิเจอร์) มีมูลค่าเพิ่มของสถานประกอบการประมาณ 55,388.3 พันบาท (ภาพที่ 11)

มูลค่าเพิ่ม คำนวณโดย มูลค่าผลผลิต หักด้วยค่าใช้จ่ายขั้นกลาง  
มูลค่าผลผลิต หมายถึง รายรับของสถานประกอบการในรอบปี 2559  
ค่าใช้จ่ายขั้นกลาง หมายถึง รายจ่ายที่ใช้ในการดำเนินการในขบวนการผลิตของ  
สถานประกอบการในรอบปี 2559

● ปัญหาในการดำเนินกิจการ

สถานประกอบการอุตสาหกรรมการผลิต ประมาณร้อยละ 48.3 รายงานว่าไม่มีปัญหาในการดำเนินกิจการ และร้อยละ 51.7 รายงานว่ามีปัญหาในการดำเนินกิจการ โดยปัญหาในการดำเนินกิจการ 5 อันดับแรก คือ ร้อยละ 60.9 รายงานว่ามีปัญหาเกี่ยวกับเศรษฐกิจไม่ดี/ชะลอตัว รองลงมามีปัญหาเกี่ยวกับต้นทุนการผลิตสูงขึ้น ร้อยละ 40.3 ขาดแคลนเงินทุน/หมุนเวียนในการประกอบการ ร้อยละ 22.3 คู่แข่งในอุตสาหกรรมมากขึ้น ร้อยละ 18.9 และขาดแคลนแรงงาน ร้อยละ 8.5 (ภาพที่ 12)

ภาพที่ 12 ร้อยละของสถานประกอบการอุตสาหกรรม การผลิต จำแนกตามการมีปัญหาในการดำเนิน กิจการ 5 อันดับแรก



● ความช่วยเหลือที่ต้องการจากหน่วยงานของรัฐ

สถานประกอบการอุตสาหกรรมการผลิตในจังหวัดอำนาจเจริญ รายงานว่าไม่ต้องการให้ภาครัฐช่วยเหลือร้อยละ 46.5 และร้อยละ 53.5 รายงานว่าต้องการให้ภาครัฐช่วยเหลือ โดยความต้องการให้รัฐช่วยเหลือ 5 อันดับแรก คือ ส่งเสริมการลงทุนให้แก่ผู้ประกอบการ ร้อยละ 47.6 รองลงมาต้องการให้รัฐช่วยเหลือในการจัดหาแหล่งเงินกู้ดอกเบี้ยต่ำ ร้อยละ 41.5 ลดต้นทุนการผลิต ร้อยละ 33.6 สนับสนุนเทคโนโลยีและเครื่องจักรที่ทันสมัย ร้อยละ 19.8 และต้องการให้เพิ่มสภาพคล่องทางการเงิน ร้อยละ 18.2

ภาพที่ 13 ร้อยละของสถานประกอบการอุตสาหกรรม การผลิต จำแนกตามความต้องการให้ภาครัฐช่วยเหลือ 5 อันดับแรก

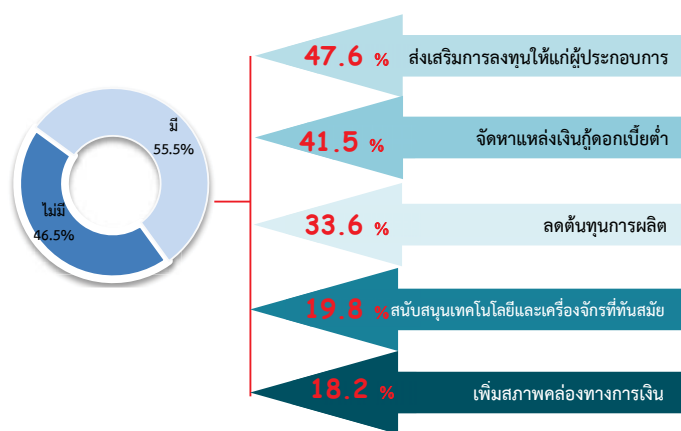

# สารบัญ

คำนำ

บทสรุปสำหรับผู้บริหาร

สารบัญแผนภาพ

สารบัญตาราง

บทที่ 1 บทนำ

- 1.1 ความเป็นมา
- 1.2 วัตถุประสงค์
- 1.3 ประโยชน์ที่คาดว่าจะได้รับ

บทที่ 2 ระเบียบวิธีสถิติ

- 2.1 ประชากรเป้าหมาย
- 2.2 เวลาอ้างอิง
- 2.3 คำนิยาม
- 2.4 แผนการสุ่มตัวอย่าง
- 2.5 รายการข้อมูลที่เก็บรวบรวม
- 2.6 การเก็บรวบรวมข้อมูลรายละเอียด
- 2.7 การประมวลผลข้อมูล
- 2.8 การปิดตัวเลข
- 2.9 ความคลาดเคลื่อนของข้อมูล
- 2.10 การนำเสนอผลข้อมูล

บทที่ 3 ผลการสำมะโน

- 3.1 ข้อมูลทั่วไปของสถานประกอบการอุตสาหกรรมการผลิต
- 3.2 ข้อมูลสถิติที่สำคัญจำแนกตามขนาดของสถานประกอบการและหมวดย่อยอุตสาหกรรม

ภาคผนวก

ภาคผนวก ก ตารางสถิติ

ตอนที่ 1 ข้อมูลทั่วไปของสถานประกอบการ

- จำแนกตามขนาดของสถานประกอบการ
- จำแนกตามหมวดย่อยอุตสาหกรรม

ตอนที่ 2 ข้อมูลการดำเนินงานกิจการของสถานประกอบการ

- จำแนกตามขนาดของสถานประกอบการ
- จำแนกตามหมวดย่อยอุตสาหกรรม

ภาคผนวก ข แผนการเลือกตัวอย่างและการประมาณผล

## สารบัญแนภาพ

		หน้า
ภาพที่ 1	จำนวนสถานประกอบการของข้อมูลพื้นฐาน จำแนกตามกิจกรรมทางเศรษฐกิจ	ฉ
ภาพที่ 2	ร้อยละของสถานประกอบการอุตสาหกรรมการผลิต จำแนกตามหมวดย่อยอุตสาหกรรม	ฉ
ภาพที่ 3	จำนวนสถานประกอบการอุตสาหกรรมการผลิต จำแนกตามขนาดของสถานประกอบการ (จำนวนคนทำงาน)	ช
ภาพที่ 4	ร้อยละของสถานประกอบการอุตสาหกรรมการผลิต จำแนกตามรูปแบบการตั้งตามกฎหมาย	ช
ภาพที่ 5	ร้อยละของสถานประกอบการอุตสาหกรรมการผลิต จำแนกตามรูปแบบการตั้งทางเศรษฐกิจ	ช
ภาพที่ 6	ร้อยละของสถานประกอบการอุตสาหกรรมการผลิต จำแนกตามระยะเวลาดำเนินกิจการ	ช
ภาพที่ 7	ร้อยละของสถานประกอบการอุตสาหกรรมการผลิต จำแนกตามทุนจดทะเบียน	ช
ภาพที่ 8	ร้อยละของสถานประกอบการอุตสาหกรรมการผลิต จำแนกตามอัตราการใช้กำลังการผลิต	ฉ
ภาพที่ 9	คนทำงานและลูกจ้างของสถานประกอบการอุตสาหกรรมการผลิต จำแนกตามหมวดย่อยอุตสาหกรรม	ฉ
ภาพที่ 10	ค่าตอบแทนแรงงานของสถานประกอบการอุตสาหกรรมการผลิต จำแนกตามหมวดย่อยอุตสาหกรรม	ญ
ภาพที่ 11	มูลค่าเพิ่มของสถานประกอบการอุตสาหกรรมการผลิต จำแนกตามหมวดย่อยอุตสาหกรรม	ญ
ภาพที่ 12	ร้อยละของสถานประกอบการอุตสาหกรรมการผลิต จำแนกตามการมีปัญหาในการดำเนินกิจการ 5 อันดับแรก	ฎ
ภาพที่ 13	ร้อยละของสถานประกอบการอุตสาหกรรมการผลิต จำแนกตามความต้องการให้ภาครัฐช่วยเหลือ 5 อันดับแรก	ฎ

## สารบัญตาราง

	หน้า	
ตาราง 3.1	จำนวนและร้อยละของสถานประกอบการอุตสาหกรรมการผลิต จำแนกตามอำเภอ	11
ตาราง 3.2	จำนวนและร้อยละของสถานประกอบการอุตสาหกรรมการผลิต จำแนกตาม หมวดย่อยอุตสาหกรรมและขนาดของสถานประกอบการ	12
ตาราง 3.3	จำนวนและร้อยละสถานประกอบการอุตสาหกรรมการผลิต จำแนกตาม ลักษณะของสถานประกอบการ	13
ตาราง 3.4	คนทำงาน ลูกจ้าง และค่าตอบแทนแรงงาน จำแนกตามขนาดของ สถานประกอบการ และหมวดย่อยอุตสาหกรรม	15
ตาราง 3.5	มูลค่าผลผลิต ค่าใช้จ่ายขั้นกลางและมูลค่าเพิ่มของสถานประกอบการ อุตสาหกรรมการผลิต จำแนกตามขนาดของสถานประกอบการและหมวดย่อย อุตสาหกรรม	17
ตาราง 3.6	มูลค่าผลผลิต มูลค่าเพิ่มเฉลี่ยต่อสถานประกอบการและต่อคนทำงาน จำแนก ตามขนาดของสถานประกอบการ และหมวดย่อยอุตสาหกรรม	19

# บทที่ 1

## บทนำ

### 1.1 ความเป็นมา

สำนักงานสถิติแห่งชาติ ได้จัดทำสำมะโนอุตสาหกรรมทุก 10 ปี ตามข้อเสนอแนะขององค์การสหประชาชาติ เพื่อให้ประเทศมีข้อมูลพื้นฐานที่สำคัญทางด้านอุตสาหกรรมการผลิตอย่างต่อเนื่อง เนื่องจากความผันผวนของเศรษฐกิจโลกทำให้โครงสร้างการดำเนินธุรกิจและอุตสาหกรรมมีการเปลี่ยนแปลงรวดเร็วทำให้หน่วยงานหลักด้านเศรษฐกิจของประเทศ ได้แก่ สำนักงานเศรษฐกิจอุตสาหกรรม กระทรวงอุตสาหกรรม สำนักงานคณะกรรมการพัฒนาการเศรษฐกิจและสังคมแห่งชาติ ธนาคารแห่งประเทศไทย และกระทรวงพาณิชย์ มีความจำเป็นต้องใช้ข้อมูลที่ทันสมัยเพื่อใช้ในการวิเคราะห์และติดตามสถานการณ์ด้านเศรษฐกิจของประเทศและภูมิภาค จึงขอให้สำนักงานสถิติแห่งชาติจัดทำสำมะโนอุตสาหกรรมจากทุก 10 ปี เป็นจัดทำทุก 5 ปี ประกอบกับประเทศต่างๆ ส่วนใหญ่ได้มีการจัดทำสำมะโนด้านเศรษฐกิจทุก 5 ปี โดยในปี 2555 สำนักงานสถิติแห่งชาติ ได้วางแผนปรับการจัดทำสำมะโนอุตสาหกรรมเป็นประจำทุก 5 ปี จึงบูรณาการดำเนินการไปพร้อมกับสำมะโนธุรกิจทางการค้าและธุรกิจทางการบริการ ภายใต้ชื่อ “สำมะโนธุรกิจและอุตสาหกรรม” ซึ่งสำมะโนอุตสาหกรรมจัดทำมาแล้ว 4 ครั้ง ในปี 2507 ปี 2540 ปี 2550 และ ปี 2555 สำหรับในปี 2560 จะครบรอบ 5 ปี ในการจัดทำสำมะโนอุตสาหกรรม ซึ่งนับเป็นครั้งที่ 5 ของประเทศไทย

สำหรับการจัดทำสำมะโนอุตสาหกรรม พ.ศ. 2560 ได้กำหนดแผนการดำเนินงานเป็น 2 ขั้นตอน คือ ขั้นการเก็บรวบรวมข้อมูลพื้นฐานหรือการนับจดสถานประกอบการทุกประเภท ดำเนินการในปี 2559 และขั้นการเก็บรวบรวมข้อมูลรายละเอียดหรือการแจงนับ สถานประกอบการในอุตสาหกรรมการผลิต ซึ่งดำเนินการในปี 2560

### 1.2 วัตถุประสงค์

1.2.1 เพื่อเก็บรวบรวมข้อมูลพื้นฐานที่แสดงให้เห็นโครงสร้าง และการกระจายตัวของสถานประกอบการประเภทต่างๆ เช่น สถานประกอบการธุรกิจทางการค้า ธุรกิจทางการบริการ อุตสาหกรรมการผลิต การก่อสร้าง การขนส่งทางบก สถานที่เก็บสินค้า กิจกรรมด้านข้อมูลข่าวสารและการสื่อสาร และโรงพยาบาลเอกชน เป็นต้น

1.2.2 เพื่อเก็บรวบรวมรายละเอียดการดำเนินงานของสถานประกอบการเกี่ยวกับจำนวนและขนาดของสถานประกอบการ ประเภทอุตสาหกรรม จำนวนคนทำงาน ลูกจ้าง ค่าตอบแทนแรงงาน ค่าใช้จ่ายในการผลิต และดำเนินงาน มูลค่าขายผลผลิตและรายรับ ส่วนเปลี่ยนแปลงของวัตถุดิบ และสินค้าคงเหลือมูลค่าสินทรัพย์ถาวรของสถานประกอบการ และข้อมูลอื่นๆ ที่เกี่ยวข้องกับการผลิต

### 1.3 ประโยชน์ที่คาดว่าจะได้รับ

ข้อมูลที่ได้จะเป็นประโยชน์สำหรับผู้ใช้อข้อมูลทั้งในภาครัฐและเอกชน ดังนี้

#### ภาครัฐ :

1.3.1 ใช้ในการวางแผนและกำหนดนโยบายพัฒนาเศรษฐกิจด้านอุตสาหกรรมการผลิต ทั้งในระดับประเทศและระดับท้องถิ่น เพื่อเสริมสร้างศักยภาพของอุตสาหกรรมให้สามารถแข่งขันได้ในเวทีการค้าโลก

1.3.2 ใช้ในการจัดทำดัชนีชี้วัดภาวะเศรษฐกิจและภาวะการดำเนินกิจการ เช่น ผลิตภัณท์มวลรวม ตารางปัจจัยการผลิตและผลผลิตของประเทศ สัดส่วนแรงงานในภาคการผลิต การบริการ เป็นต้น

1.3.3 ใช้ในการจัดทำแผนวิเคราะห์สถานการณ์ในการส่งเสริมวิสาหกิจขนาดกลางและขนาดย่อมของประเทศ

1.3.4 ใช้ประกอบการพิจารณากำหนดนโยบาย ออกกฎหมายและมาตรการต่างๆ เพื่อส่งเสริมและกำหนดทิศทางการประกอบธุรกิจทางการค้า ธุรกิจทางการบริการ และอุตสาหกรรมการผลิต ให้เป็นไปตามแนวนโยบายที่กำหนดไว้

1.3.5 เป็นข้อมูลพื้นฐานในการวางแผนจัดท่าโครงสร้างพื้นฐาน (Infrastructure) เพื่อสนับสนุนอุตสาหกรรมการผลิตของประเทศ

1.3.6 ใช้ในการพัฒนาระบบข้อมูลเพื่อการวางแผนเตือนภัยทางเศรษฐกิจและสังคม

1.3.7 ใช้ประโยชน์ในทางสถิติเพื่อจัดทำกรอบตัวอย่าง สำหรับการเก็บรวบรวมข้อมูลจากสถานประกอบการของหน่วยสถิติต่างๆ

#### ภาคเอกชน :

1.3.8 ผู้ประกอบการใช้ข้อมูลพื้นฐานและข้อมูลการดำเนินงานกิจการ เป็นเครื่องมือสำหรับการวิเคราะห์สถานการณ์ด้านเศรษฐกิจ รวมทั้งการวางแผนตัดสินใจเกี่ยวกับการลงทุนขยายกิจการ/สาขา บริหารและควบคุมการดำเนินงานกิจการในด้านต่างๆ ให้มีประสิทธิภาพยิ่งขึ้น

1.3.9 ใช้ข้อมูลเป็นมาตรฐานเพื่อเปรียบเทียบผลการดำเนินงานของตนเองกับกิจการอื่นๆ ในอุตสาหกรรมประเภทเดียวกันหรือขนาดต่างๆ

1.3.10 สำหรับนักวิชาการ นักวิจัย และสถาบันการศึกษา นำไปศึกษาวิเคราะห์ต่อยอดสร้างนวัตกรรม เพื่อสนับสนุน ส่งเสริม และพัฒนาธุรกิจทางการค้า ธุรกิจทางการบริการและอุตสาหกรรมการผลิตที่อยู่ในความสนใจและเรื่องต่างๆ ที่เกี่ยวข้อง



## บทที่ 2 ระเบียบวิธีสถิติ

### 2.1 ประชากรเป้าหมาย

สถานประกอบการที่อยู่ในขอบข่ายสำมะโนครั้งนี้ ได้แก่ สถานประกอบการทั่วประเทศที่ดำเนินกิจกรรมเกี่ยวกับการผลิต การจัดหา การจัดการและการบำบัดน้ำเสีย ของเสีย และสิ่งปฏิกูล และการจัดพิมพ์จำหน่ายหรือเผยแพร่ ตามการจัดประเภทมาตรฐานอุตสาหกรรมประเทศไทย ปี 2 5 5 2 (Thailand Standard Industrial Classification: TSIC-2009)

คัมรวมสถานประกอบการอุตสาหกรรมการผลิตทุกแห่งที่ตั้งอยู่ในเขตเทศบาลและ นอกเขตเทศบาล ทั่วประเทศ

### 2.2 เวลาอ้างอิง

ข้อมูลเกี่ยวกับจำนวนและลักษณะต่างๆ ของสถานประกอบการที่เก็บรวบรวมเป็นข้อมูลของสถานประกอบการที่ดำเนินกิจการใน ปี 2559 (การดำเนินกิจการระหว่าง 1 มกราคม ถึง 31 ธันวาคม 2559)

### 2.3 คำนิยาม

**2.3.1 สถานประกอบการอุตสาหกรรมการผลิต** หมายถึง สถานประกอบการที่ดำเนินกิจการเกี่ยวกับการผลิต ซึ่งหมายถึงการเปลี่ยนรูปวัตถุให้เป็นผลิตภัณฑ์ชนิดใหม่ด้วยเครื่องจักรหรือเคมีภัณฑ์ โดยไม่คำนึงถึงว่างานนั้นทำด้วยเครื่องจักรหรือด้วยมือ หรือทำในโรงงาน โรงซ่อมหรือเคหะสถาน หรือผลิตภัณฑ์นั้นขายส่งหรือขายปลีกก็ตาม การประกอบชิ้นส่วนของผลิตภัณฑ์ นับว่าเป็นการผลิตด้วย

**2.3.2 การจำแนกประเภทอุตสาหกรรมการผลิต** ในการจัดทำสำมะโนอุตสาหกรรม พ.ศ. 2560 ได้จำแนกประเภทอุตสาหกรรมการผลิตที่จัดอยู่ในประเภท C E และ J เฉพาะหมวดย่อย 58 การจัดทำแนกโครงสร้างประเภทอุตสาหกรรมการผลิต เป็นดังนี้

**หมวดย่อยอุตสาหกรรม** ได้แก่ กลุ่มอุตสาหกรรม ซึ่งแบ่งเป็นกลุ่มย่อยจากหมวดใหญ่ และใช้แทนด้วยเลขรหัส 2 ตัวแรก ตั้งแต่รหัส 10 – 33 37 – 39 และ 58 รวม 28 หมวดย่อย

**หมู่ใหญ่อุตสาหกรรม** ได้แก่ กลุ่มอุตสาหกรรม ซึ่งแบ่งเป็นกลุ่มย่อยจากหมวดย่อย และใช้แทนด้วยเลขรหัส 3 ตัวแรก ตั้งแต่รหัส 101 – 332 370 - 390 และ 581 - 582 รวม 78 หมู่ใหญ่

**หมู่ย่อยอุตสาหกรรม** ได้แก่ กลุ่มอุตสาหกรรม ซึ่งแบ่งเป็นกลุ่มย่อยจากหมู่ใหญ่ และใช้แทนด้วยเลขรหัส 4 ตัวแรก ตั้งแต่รหัส 1011 – 3320 3700 - 3900 และ 5811 - 5820 รวม 164 หมู่ย่อย

**กิจกรรมอุตสาหกรรม** ได้แก่ กลุ่มอุตสาหกรรมที่ย่อยที่สุด และใช้แทนด้วยเลขรหัส 5 ตัวแรก ตั้งแต่รหัส 10111 – 33200 37000 – 39000 และ 58111 – 58203 รวม 409 กิจกรรม

### 2.3.3 รูปแบบการจัดตั้งตามกฎหมาย

1) ส่วนบุคคล ห้างหุ้นส่วนสามัญที่ไม่เป็นนิติบุคคล หมายถึง สถานประกอบการที่มีเจ้าของเป็นบุคคลธรรมดา คนเดียวหรือหลายคนรวมกัน และให้หมายรวมถึงห้างหุ้นส่วนสามัญที่ไม่จดทะเบียนเป็นนิติบุคคลด้วย

2) ห้างหุ้นส่วนสามัญนิติบุคคล  
ห้างหุ้นส่วนจำกัด หมายถึง สถานประกอบการที่  
จัดตั้งขึ้น โดยมีบุคคลตั้งแต่ 2 คนขึ้นไปรวมทุนกัน  
เพื่อประกอบการผลิตและมีความรับผิดชอบ  
ร่วมกัน โดยการจดทะเบียนตามกฎหมาย

3) บริษัทจำกัด บริษัทจำกัด (มหาชน)

- บริษัทจำกัด หมายถึง สถาน  
ประกอบการที่จัดตั้งขึ้นโดยผู้ริเริ่มคณะหนึ่ง และ  
ได้จดทะเบียนถูกต้องตามกฎหมาย โดยมีผู้ริเริ่ม  
ดำเนินการอย่างน้อย 3 คนขึ้นไป

- บริษัทจำกัด (มหาชน) หมายถึง  
สถานประกอบการที่จัดตั้งขึ้นโดยการจดทะเบียน  
จัดตั้งบริษัท การควบบริษัท หรือการแปรสภาพ  
บริษัท และวัตถุประสงค์ที่จะขายหุ้นต่อประชาชน  
โดยมีผู้ริเริ่มดำเนินการตั้งแต่ 15 คนขึ้นไป

4) ส่วนราชการ รัฐวิสาหกิจ หมายถึง  
สถานประกอบการที่รัฐบาลเป็นเจ้าของหรือมีทุน  
อยู่ด้วยไม่น้อยกว่าร้อยละ 50 ของทุนทั้งหมด  
ในที่นี้หมายรวมถึงสถานประกอบการที่ดำเนินการ  
โดยรัฐบาลด้วย ได้แก่ เรือนจำ โรงฆ่าสัตว์ เป็นต้น

5) สหกรณ์ หมายถึง สถาน  
ประกอบการที่จัดตั้งขึ้นในรูปของสหกรณ์ โดย  
จดทะเบียนถูกต้องตามกฎหมายว่าด้วยสหกรณ์  
โดยมีผู้ก่อตั้งไม่น้อยกว่า 10 คน

6) กลุ่มแม่บ้าน หมายถึง กลุ่มที่เกิด  
จากความต้องการของสมาชิกที่มารวมกลุ่มกัน  
ขึ้นมา เพื่อตอบสนองความต้องการของสมาชิกได้  
อย่างมีประสิทธิภาพ มีแนวคิดสร้างสรรค์กลุ่มเพื่อ  
ยกระดับความเป็นอยู่ของสมาชิกให้ดียิ่งขึ้น ทั้ง  
คุณภาพชีวิต สิ่งแวดล้อม เศรษฐกิจและสังคม โดย  
ใช้หลักการทำงานแบบมีส่วนร่วม คือร่วมคิด ร่วม  
ทำ ร่วมตัดสินใจและร่วมพัฒนาสมาชิก

7) สมาคม หมายถึง การก่อตั้งสมาคม  
เพื่อกระทำการใดๆ อันมีลักษณะต่อเนื่องร่วมกัน  
และมีใช้เป็นการหากำไรหรือรายได้มาแบ่งปัน  
กัน ต้องมีข้อบังคับและจดทะเบียนตามบทบัญญัติ  
แห่งประมวลกฎหมายนี้ โดยมีผู้ริเริ่มก่อตั้ง 3 คน

8) มูลนิธิ หมายถึง ทรัพย์สินที่จัดสรร  
ไว้โดยเฉพาะสำหรับวัตถุประสงค์เพื่อการกุศล  
สาธารณะ การศาสนา ศิลปะ วิทยาศาสตร์  
วรรณคดี การศึกษา หรือเพื่อสาธารณประโยชน์  
อย่างอื่น โดยมีได้มุ่งหาประโยชน์มาแบ่งปันกัน  
และการจัดการทรัพย์สินของมูลนิธิ ต้องมิใช่เป็น  
การหาผลประโยชน์เพื่อบุคคลใด

9) อื่นๆ หมายถึง สถานประกอบการที่  
จัดตั้งในรูปแบบอื่นๆ นอกจากที่กล่าวข้างต้น เช่น  
สโมสร ชมรมต่างๆ เป็นต้น

#### 2.3.4 รูปแบบการจัดตั้งทางเศรษฐกิจ

1) สำนักงานแห่งเดียว หมายถึง  
สถานประกอบการที่ไม่เป็นสาขาหรือหน่วยย่อย  
ของสถานประกอบการอื่น และไม่มีสาขาหรือ  
หน่วยงานย่อยอื่น

2) สำนักงานใหญ่ หมายถึง สถาน  
ประกอบการที่เป็นเจ้าของและควบคุมกิจการของ  
สถานประกอบการอื่นที่เป็นสำนักงานสาขาหรือ  
หน่วยงานย่อย

3) สำนักงานสาขา หมายถึง สถาน  
ประกอบการที่เป็นสาขาหรือหน่วยงานย่อยของ  
สถานประกอบการอื่นที่เป็นสำนักงานใหญ่

#### 2.3.5 ทุนจดทะเบียน หรือทุนรับอนุญาต

หมายถึง ทุนดำเนินการซึ่งผู้ริเริ่มก่อการได้ระบุไว้  
เมื่อจดทะเบียนจัดตั้งเป็นนิติบุคคล หรือทุนที่ได้รับ  
อนุญาตเมื่อขอจัดตั้งเป็นนิติบุคคล ทุนนี้ไม่ได้แสดง  
ถึงเงินที่ได้รับจากผู้ถือหุ้น แต่เป็นการแสดงถึง  
ความประสงค์ของผู้ริเริ่มก่อการว่าจะมีทุน  
ดำเนินการเป็นจำนวนเงินเท่าใด

#### 2.3.6 อัตราการใช้กำลังการผลิต

หมายถึง สัดส่วนระหว่างปริมาณผลผลิตจริงกับ  
กำลังการผลิตสูงสุด ที่สามารถผลิตได้ในเวลา  
หนึ่ง คำนวณโดยปริมาณการผลิตจริงหารด้วย  
กำลังการผลิต

**2.3.7 คนทำงาน** หมายถึง คนที่ทำงานในสถานประกอบการ**ทั้งที่ได้รับเงินเดือนและไม่ได้รับเงินเดือน** ที่สถานประกอบการมีอยู่ตามปกติ รวมทั้งผู้ที่ปกติทำงานอยู่ในสถานประกอบการแห่งนี้ แต่ในวันดังกล่าวไม่ได้มาทำงาน เนื่องจากเจ็บป่วย ลาหยุดพักผ่อน โดยได้รับค่าจ้าง/เงินเดือน

#### **คนทำงาน ประกอบด้วย**

1) คนทำงานโดยไม่ได้รับค่าจ้างเงินเดือน หมายถึง เจ้าของกิจการหรือหุ้นส่วนที่ทำงานให้สถานประกอบการ โดยไม่ได้รับค่าจ้างเงินเดือน และผู้ที่อาศัยอยู่ในครัวเรือนของเจ้าของกิจการ หรือหุ้นส่วน หรือบุคคลอื่น ที่ทำงานให้กับสถานประกอบการอย่างน้อยสัปดาห์ละ 20 ชั่วโมง โดยไม่ได้รับค่าจ้าง เงินเดือน เป็นประจำ

2) ลูกจ้างในกรรมวิธีการผลิต หมายถึง ลูกจ้างทั้งหมดที่ทำงานเกี่ยวข้องโดยตรงกับการผลิตในขั้นตอนต่างๆ หรือกิจกรรมที่เกี่ยวข้องกับการผลิต โดยได้รับค่าจ้างเงินเดือน

- ผู้ปฏิบัติงานมีฝีมือ หมายถึงผู้ที่ทำงานด้านการผลิตซึ่งเคยได้รับการฝึกฝนอบรมมาก่อนอย่างน้อย 3 เดือน หรือผู้มีประสบการณ์ในการทำงาน 5 ปีขึ้นไปในงานเฉพาะที่ทำอยู่ เช่น ช่างนาถงานดูแลเครื่องจักร ผู้ผลิต หรือติดตั้งอุปกรณ์ ผู้เดินเครื่องจักร ผู้ประกอบชิ้นส่วนต่างๆ เป็นต้น

- ผู้ปฏิบัติงานไม่มีฝีมือ หมายถึงผู้ที่ทำงานด้านการผลิตที่ได้รับการฝึกงานก่อนปฏิบัติงานน้อยกว่า 2 สัปดาห์ เช่น พนักงานทำความสะอาดเครื่องจักร

3) ลูกจ้างอื่นๆ หมายถึง ลูกจ้างทั้งหมดนอกเหนือจากลูกจ้างในกรรมวิธีการผลิต รวมถึงผู้ปฏิบัติงานนักบริหาร นักวิชาการ เสมียน พนักงาน เช่น ผู้จัดการ ผู้อำนวยการ และกรรมการบริหารที่ได้รับค่าจ้าง เงินเดือน ผู้ปฏิบัติงานในห้องทดลองและนักวิจัย พนักงานพิมพ์ดีด พนักงานบัญชี และพนักงานขาย เป็นต้น

#### **ไม่รวมคนทำงาน ดังต่อไปนี้**

- ผู้บริหารหรือผู้ถือหุ้นที่ได้รับเบี้ยประชุมเป็นครั้งคราว

- คนทำงานของสถานประกอบการอื่นที่มาปฏิบัติงานประจำที่สถานประกอบการแห่งนี้

- คนทำงานที่รับงานไปทำที่บ้านแล้วนำมาส่งโดยไม่ได้ลงทุนซื้อวัสดุ อุปกรณ์ (หรือถ้ามีการใช้เครื่องมือส่วนตัวเล็กน้อยได้ เช่น มีด เข็ม ด้าย)

- คนงานที่ทำงานเป็นระยะเวลานาน เช่น ลาไปราชการทหาร

- คนที่สถานประกอบการจ้างมาทำงานเฉพาะอย่างเป็นครั้งคราว เช่น กรรมกรที่จ้างมาขนของ พนักงานเดินตลาดหรือตัวแทนขายที่ไม่มีเงินเดือนประจำ

- ลูกจ้างเช่าหรือแรงงานเช่า หมายถึง ลูกจ้างเฉพาะหรืออยู่ในกระบวนการผลิตที่ส่งตัวจากสำนักจัดหางานหรือองค์กรที่คล้ายคลึงกัน ให้แก่สถานประกอบการในอุตสาหกรรมการผลิต สำนักจัดหางานดังกล่าวไม่มีหน้าที่บังคับบัญชาลูกจ้างซึ่งอยู่ภายใต้การควบคุม (การสั่งการหรือการบังคับบัญชา) ของลูกจ้างของสำนักจัดหางาน ลูกจ้างเช่นนี้จะมีชื่อในบัญชีเงินเดือนของสำนักจัดหางาน ไม่ใช่ของสถานประกอบการ ข้อมูลเกี่ยวกับแรงงานเช่า จะเป็นประโยชน์สำหรับการวิเคราะห์ผลผลิตภาพแรงงานของหน่วยอุตสาหกรรมที่ทำการผลิต ซึ่งมีการป้อนแรงงานเช่าเป็นวัตถุดิบในการผลิตที่แท้จริง **แรงงานต่อไปนี้ไม่จัดอยู่ในหมวดแรงงานเช่า**

- เจ้าหน้าที่ชั่วคราวที่ได้รับจากบริการจัดหาเจ้าหน้าที่

- ผู้รับเหมา ผู้รับเหมาช่วงหรือผู้รับเหมาอิสระ

- บริการที่อยู่ใต้การบริหารจัดการ เช่น แม่บ้าน พนักงานรักษาความปลอดภัย บริการปรับปรุงภูมิทัศน์

- บริการวิชาชีพหรือบริการด้านเทคนิคที่ซื้อมาจากกิจการอื่น เช่น บริการที่ปรึกษาด้านซอฟต์แวร์ การจัดทำโปรแกรมคอมพิวเตอร์ บริการด้านวิศวกรรมหรือบริการด้านบัญชี

### 2.3.8 ค่าตอบแทนแรงงาน

1) ค่าจ้าง เงินเดือน หมายถึง เงินที่นายจ้างหรือสถานประกอบการจ่ายให้ลูกจ้างระหว่างเดือนมกราคม - เดือนธันวาคม 2559 (ก่อนหักภาษีเงินได้บุคคลธรรมดา เงินสมทบกองทุนประกันสังคมในส่วนของลูกจ้างต้องจ่ายค่าประกันชีวิต และรายจ่ายอื่นๆ ของลูกจ้าง) ตามข้อตกลงการจ้างแรงงาน โดยอาจจ่ายตามเงื่อนไขของระยะเวลา หรือจ่ายตามปริมาณงาน

2) ค่าล่วงเวลา โบนัส เงินรางวัลพิเศษ เงินเพิ่มค่าครองชีพ ค่านายหน้า หมายถึง เงินนอกเหนือจากค่าจ้าง เงินเดือนที่สถานประกอบการจ่ายให้แก่ลูกจ้างเป็นค่าตอบแทนในการทำงาน

3) สวัสดิการและผลประโยชน์ตอบแทนอื่นๆ หมายถึง ผลประโยชน์ตอบแทนแรงงานที่นายจ้างหรือสถานประกอบการจ่าย หรือบริการให้แก่ลูกจ้าง ได้แก่ ค่าตอบแทนแรงงานที่จ่ายเป็นสิ่งของหรือผลผลิต และสวัสดิการที่นายจ้างจัดหาหรือบริการลูกจ้าง เช่น อาหาร เครื่องดื่ม บ้านพัก คนงาน ค่าเช่าบ้าน ค่าซ่อมแซมที่อยู่อาศัย ค่ารักษาพยาบาล บริการดูแลบุตร พาหนะรับส่งมาทำงาน บันเทิงหรือนันทนาการต่างๆ ที่จัดให้ลูกจ้าง เป็นต้น **ทั้งนี้ไม่รวมเสื้อผ้า เครื่องแบบที่ใช้เฉพาะในการปฏิบัติงาน (ค่าเสื้อผ้า เครื่องแบบที่ใช้เฉพาะในการปฏิบัติงาน ถือเป็นค่าใช้จ่ายอื่นๆ ของสถานประกอบการ)**

4) เงินที่สถานประกอบการจ่ายสมทบเข้ากองทุนเพื่อการประกันสังคม ฯลฯ หมายถึง เงินที่สถานประกอบการจ่ายสมทบเข้ากองทุนเพื่อการประกันสังคมของทั้งรัฐบาลและเอกชน เพื่อมิให้ลูกจ้างได้รับความเดือดร้อนเมื่อ

ต้องขาดรายได้ไปบางส่วนหรือทั้งหมดอันเนื่องมาจากการเจ็บป่วยหรือประสบอันตรายทั้งในและนอกเวลาทำงาน การคลอดบุตร ทูพพลภาพ การว่างงาน ชราภาพ และเสียชีวิต เงินดังกล่าว เช่น เงินสมทบกองทุนประกันสังคม กองทุนเงินทดแทน กองทุนสำรองเลี้ยงชีพ เป็นต้น

**2.3.9. ค่าซื้อวัตถุดิบและวัสดุประกอบที่ใช้ในการผลิต** หมายถึง มูลค่าของวัตถุดิบและส่วนประกอบที่สถานประกอบการจัดซื้อ หรือได้รับมาจากสำนักงานใหญ่ ในระหว่างเดือนมกราคม - เดือนธันวาคม 2559 เพื่อใช้ในการผลิตโดยสถานประกอบการเอง หรือจ้างสถานประกอบการอื่นหรือผู้อื่นทำการผลิต มูลค่าดังกล่าวเป็นมูลค่าที่นำส่งถึงสถานประกอบการ ซึ่งรวมค่าภาษีขาเข้า ค่าขนส่ง ค่าประกันภัย ค่าบรรจุหีบห่อ เป็นต้น

**2.3.10. ค่าเชื้อเพลิง** หมายถึง มูลค่าของเชื้อเพลิงทุกชนิดที่ซื้อมา เพื่อใช้เป็นเชื้อเพลิงสำหรับพลังงานและความร้อน **ไม่รวม เชื้อเพลิงที่เป็นส่วนประกอบของผลิตภัณฑ์ หรือที่ใช้ในการผลิตกระแสไฟฟ้า หรือเชื้อเพลิงที่ได้จากผลพลอยได้ของกิจกรรมการผลิต เช่น ขี้เถ้า** เป็นต้น

**2.3.11. ค่าไฟฟ้าที่ใช้ในการผลิต** คือมูลค่าไฟฟ้าทั้งหมดที่สถานประกอบการซื้อมา ระหว่างเดือนมกราคม - เดือนธันวาคม 2559 รวมทั้งค่าไฟฟ้าที่ได้รับจากหน่วยพลังงานของสถานประกอบการอื่นแต่อยู่ในเครือข่ายกัน โดยจะต้องประมาณมูลค่าเหมือนกับการซื้อขายโดยปกติ

**2.3.12. ค่าใช้จ่ายในการบำรุงรักษาและซ่อมแซมเครื่องจักร เครื่องมือฯ** หมายถึง มูลค่าของค่าใช้จ่ายทั้งหมดที่ใช้ในการซ่อมแซมและบำรุงอาคาร และสินทรัพย์ถาวรอื่น เพื่อให้อยู่ในสภาพที่ดีใช้งานต่อไปได้ ทั้งนี้ให้รวมค่าใช้จ่ายในการบำรุงรักษา ซ่อมแซมที่จัดทำโดยสถานประกอบการที่อยู่ในเครือเดียวกันและให้ประมาณมูลค่าในการซ่อมแซมเหมือนกับกรว่าจ้างสถานประกอบการอื่นหรือผู้อื่น

**2.3.13. ค่าซื้อสินค้าที่ซื้อมาจำหน่ายในสภาพเดิม** หมายถึง มูลค่าในการซื้อสินค้าเพื่อนำมาจำหน่ายในสภาพเดิม โดยไม่มีการเปลี่ยนแปลงสภาพ

**2.3.14. ค่าจ้างเหมาจ่ายให้สถานประกอบการอื่นผลิตสินค้าให้** โดยสถานประกอบการจัดหาวัสดุให้ หมายถึง จำนวนเงินที่จ่ายเป็นค่าจ้างให้กับสถานประกอบการอื่น เพื่อทำการผลิตสินค้า โดยวัตถุดิบและส่วนประกอบในการผลิตเป็นของสถานประกอบการผู้จ้าง

**2.3.15. ค่าธรรมเนียมที่จ่ายสำหรับลูกจ้าง (แรงงานเช่า)** หมายถึง ค่าตอบแทนแรงงานของลูกจ้างเช่าที่สถานประกอบการผลิตจ่ายให้กับสำนักจัดหางาน

**2.3.16. วัตถุดิบและสินค้าคงเหลือ** หมายถึง มูลค่าของวัตถุดิบและวัสดุประกอบที่ใช้ในการผลิตและสินค้าคงเหลือซึ่งสถานประกอบการเป็นเจ้าของหรือควบคุมดูแลอยู่ ณ วันที่ 1 มกราคม และ วันที่ 31 ธันวาคม 2559 วัตถุดิบและสินค้าคงเหลือเหล่านี้อาจจะเก็บไว้ที่สถานประกอบการ หรือที่หน่วยงานช่วยเสริม หรือที่โกดังสินค้า

มูลค่าคงเหลือต้นปี คือ มูลค่าของสินค้า วัตถุดิบ และวัสดุประกอบฯ ที่เหลือมาจากปีก่อนเมื่อ 1 มกราคม 2559

มูลค่าคงเหลือปลายปี คือ มูลค่าของสินค้า วัตถุดิบและวัสดุประกอบฯ ที่เหลืออยู่เมื่อ 31 ธันวาคม 2559

**2.3.17. ส่วนเปลี่ยนแปลงมูลค่าสินค้า วัตถุดิบและวัสดุประกอบฯ คงเหลือ** หมายถึง ผลต่างระหว่างมูลค่าคงเหลือปลายปีและมูลค่าคงเหลือต้นปี (มูลค่าปลายปี – มูลค่าต้นปี)

**2.3.18. ค่าใช้จ่ายในการบริหารและดำเนินการของสถานประกอบการ** หมายถึง ค่าใช้จ่ายในการดำเนินกิจการต่างๆ ของสถานประกอบการ เช่น ค่าเช่าที่ดิน ค่าเช่าอาคารและที่ดิน ค่าเสื่อมราคาสินทรัพย์ถาวรทุกประเภท ค่าน้ำประปา ค่าไฟฟ้า (ไม่รวมค่าไฟฟ้าที่ใช้ในการผลิต) ค่าไปรษณีย์ ค่าโทรเลข ค่าโทรศัพท์ ค่าทำบัญชี ค่าปรึกษา ค่าดอกเบี้ยจ่าย หนี้สูญ ค่าภาษี ค่าโฆษณา ค่านายหน้า และอื่นๆ เป็นต้น

**2.3.19. มูลค่าขายผลผลิต** หมายถึง มูลค่าการจำหน่ายผลิตภัณฑ์ที่สถานประกอบการผลิตขึ้นเองและ/หรือที่สถานประกอบการอื่นผลิตให้ โดยสถานประกอบการเป็นผู้จ่ายค่าวัสดุและวัสดุประกอบที่ใช้ในการผลิตในระหว่างเดือนมกราคม – เดือนธันวาคม 2559 ทั้งนี้ให้รวมมูลค่าผลผลิตที่สถานประกอบการผลิตเพื่อใช้เอง หรือให้คนทำงาน เป็นส่วนหนึ่งของค่าตอบแทนแรงงาน ผลผลิตที่จัดส่งให้สำนักงานใหญ่ สำนักงานสาขา หรือสำนักงานขายของโรงงาน และรายรับจากการขายผลพลอยได้และเศษวัสดุ

**2.3.20. รายรับจากการขายสินค้าที่ซื้อมาจำหน่ายในสภาพเดิม** หมายถึง จำนวนเงินที่สถานประกอบการได้รับจากการขายสินค้าที่ซื้อมาจำหน่าย โดยไม่มีการเปลี่ยนแปลงสภาพ

**2.3.21. รายรับจากการรับจ้างเหมาทำการผลิตสินค้าให้สถานประกอบการอื่น** โดยสถานประกอบการเป็นผู้จัดหาวัสดุให้ หมายถึง จำนวนเงินที่ได้รับจากผู้จ้างในการรับจ้างเหมาทำการผลิตสินค้า โดยผู้จ้างจัดหาวัสดุให้ ถ้าเป็นการรับจ้างเหมาผลิตสินค้าให้สถานประกอบการในเครือเดียวกันให้คิดค่าบริการในการผลิตตามราคาตลาด หรือคิดจากค่าใช้จ่ายต่างๆ ที่เกิดขึ้นจริงในกระบวนการผลิต **โดยไม่รวมค่าวัสดุที่ผู้จ้างจัดหามาให้**

**2.3.22. รายรับจากการให้บริการบำรุงรักษา ซ่อมแซมและติดตั้งให้แก่สถานประกอบการอื่น** หมายถึง จำนวนเงินที่สถานประกอบการได้รับจากการให้บริการ บำรุงรักษา ซ่อมแซมและติดตั้งเครื่องจักรหรือโรงงานให้กับสถานประกอบการอื่นหรือลูกค้า สำหรับค่าบริการในการให้บริการแก่สถานประกอบการอื่นในเครือเดียวกัน ให้คิดมูลค่าการบริการโดยรวมค่าแรงงาน ค่าดำเนินการ และค่าวัสดุที่ใช้ในการให้บริการ

**2.3.23. รายรับอื่นๆ** หมายถึง มูลค่ารายรับอื่นๆ ของสถานประกอบการ เช่น รายรับจากการขายกากของเสียหรือวัสดุเหลือใช้ของสถานประกอบการ และค่าขายกระแสไฟฟ้า เป็นต้น

**2.3.24. มูลค่าตามบัญชีของสินทรัพย์ถาวร** หมายถึง มูลค่าสุทธิของสินทรัพย์ถาวรตามบัญชีเมื่อได้หักค่าเสื่อมราคา ค่าสึกหรอตามระยะเวลาการใช้จนถึงวันสิ้นปี สินทรัพย์ถาวร ได้แก่ ที่ดิน อาคาร เครื่องจักรและเครื่องมือ ยานพาหนะ เครื่องใช้สำนักงาน เป็นต้น มูลค่าสินทรัพย์ถาวรรวมถึงมูลค่าการต่อเติมดัดแปลง และปรับปรุงสินทรัพย์ถาวรในระหว่างเดือน มกราคม – เดือนธันวาคม 2559 เพื่อยืดอายุการใช้งาน หรือเพิ่มประสิทธิภาพการทำงาน

### 2.3.25. มูลค่าเพิ่ม

คำนวณโดย : มูลค่าเพิ่ม = มูลค่าผลผลิต - ค่าใช้จ่ายขั้นกลาง

**มูลค่าผลผลิต** หมายถึง รายรับของสถานประกอบการในรอบปี 2559 ซึ่งได้แก่

- 1) มูลค่าขายผลผลิต
- 2) รายรับจากการขายสินค้าที่ซื้อมาจำหน่ายในสภาพเดิม
- 3) รายรับจากการรับจ้างเหมาทำการผลิตสินค้าให้สถานประกอบการอื่น โดยสถานประกอบการจัดหาวัสดุให้
- 4) รายรับจากการให้บริการบำรุงรักษา ซ่อมแซม และติดตั้งให้แก่สถานประกอบการอื่น
- 5) รายรับจากการให้เช่าอาคาร อาคารพร้อมที่ดิน ยานพาหนะ เครื่องจักรและเครื่องมือ ฯลฯ และรายรับอื่นๆ
- 6) ส่วนเปลี่ยนแปลงมูลค่าสินค้าคงเหลือ

**ค่าใช้จ่ายขั้นกลาง** หมายถึง รายจ่ายที่ใช้ในการดำเนินการในขบวนการผลิตของสถานประกอบการในรอบปี 2559 ซึ่งได้แก่

- 1) ค่าซื้อวัตถุดิบและวัสดุประกอบที่ใช้ในการผลิต
- 2) ค่าใช้จ่ายในการผลิต (ค่าเชื้อเพลิง และค่าไฟฟ้าที่ใช้ในการผลิต ค่าติดตั้งซ่อมแซม และบำรุงรักษาสินค้าที่จำหน่ายให้ลูกค้า ค่าติดตั้งซ่อมแซมและบำรุงรักษาเครื่องจักร เครื่องมือฯ และค่าใช้จ่ายในการผลิตอื่นๆ)
- 3) ค่าซื้อสินค้าที่ซื้อมาจำหน่ายในสภาพเดิม
- 4) ค่าจ้างเหมาจ่ายให้สถานประกอบการอื่นผลิตสินค้าให้ โดยสถานประกอบการจัดหาวัสดุให้
- 5) ค่าธรรมเนียมที่จ่ายสำหรับลูกจ้างเช่า (แรงงานเช่า)

6) ค่าใช้จ่ายในการขายของสถานประกอบการ (ค่าโฆษณา ค่าขนส่งสินค้าที่ขาย ค่านายหน้า ค่าประกันภัยและค่าใช้จ่ายในการขายอื่นๆ)

7) ค่าใช้จ่ายในการบริหารและดำเนินงานของสถานประกอบการ (ค่าใช้จ่ายในการบริหารและดำเนินงานฯ หักด้วยค่าเช่าที่ดิน ค่าดอกเบี้ยจ่าย หนี้สูญ และขาดทุนจากการเปลี่ยนแปลงอัตราแลกเปลี่ยนฯ)

8) ส่วนเปลี่ยนแปลงมูลค่าวัตถุดิบและวัสดุประกอบฯ คงเหลือ

## 2.4 แผนการสุ่มตัวอย่าง

### 2.4.1 สถานประกอบการที่มี คนทำงาน 1 - 10 คน

แผนการสุ่มตัวอย่างที่ใช้เป็นแบบ Stratified Systematic Sampling โดยมีประเภทมาตรฐานอุตสาหกรรม (ประเทศไทย) ปี 2552 (Thailand Standard Industrial Classification: TSIC 2009) ในระดับกิจกรรมเป็นสตราตัม มีทั้งสิ้น 409 สตราตัม ขนาดของสถานประกอบการเป็นสตราตัมย่อย (มี 2 ขนาด คือจำนวนคนทำงาน 1 – 5 คน และ 6 – 10 คน) หรือ 2 สตราตัม และสถานประกอบการเป็นหน่วยตัวอย่าง ซึ่งในการเลือกสถานประกอบการตัวอย่างในแต่ละสตราตัมและสตราตัมย่อย อย่างอิสระต่อกันด้วยวิธีการเลือกตัวอย่างแบบมีระบบ

### 2.4.2 สถานประกอบการที่มี คนทำงานตั้งแต่ 11 คนขึ้นไป

กำหนดให้ทุกสถานประกอบการเป็นหน่วยตัวอย่างและให้ทำการแจกแจงนับสถานประกอบการทุกแห่ง ซึ่งวัดด้วยคนทำงานมี 10 ขนาด (ที่มีคนทำงาน 11 – 15 คน 16 – 20 คน 21 – 25 คน 26 – 30 คน 31 – 50 คน 51 – 100 คน 101 – 200 คน 201 – 500 คน 501 – 1,000 คน และที่มีคนทำงานตั้งแต่ 1,000 คน ขึ้นไป)

## 2.5 รายการข้อมูลที่เก็บรวบรวม

สำหรับแบบสอบถามที่ใช้ในการสัมภาษณ์และบันทึกรายละเอียดข้อมูลของสถานประกอบการที่อยู่ในข่ายการสำมะโนนี้ประกอบด้วย

1) ข้อมูลทั่วไปของสถานประกอบการ ได้แก่ ชื่อและที่ตั้งสถานประกอบการ ประเภทอุตสาหกรรมการผลิตของสถานประกอบการ รูปแบบการจัดตั้งตามกฎหมาย รูปแบบการจัดตั้งทางเศรษฐกิจ ระยะเวลาในการดำเนินกิจการทุนจดทะเบียน การมีต่างประเทศร่วมลงทุนหรือถือหุ้น การส่งผลผลิตออกไปจำหน่ายต่างประเทศ การใช้วัตถุดิบหรือวัสดุประกอบการผลิตที่มาจากต่างประเทศ และอัตราการใช้กำลังการผลิต

2) คนทำงาน ลูกจ้างและค่าตอบแทนแรงงาน

3) ต้นทุนการผลิต และค่าใช้จ่ายในการดำเนินกิจการ

4) ผลผลิตและรายรับ

5) วัตถุดิบและสินค้าคงเหลือต้นงวดและปลายงวด

6) สินทรัพย์ถาวรของสถานประกอบการ

7) การทำธุรกรรมเกี่ยวกับสินค้าและบริการกับต่างประเทศ

8) การมีการใช้เทคโนโลยีสารสนเทศและการสื่อสารในสถานประกอบการ เป็นต้น

## 2.6 การเก็บรวบรวมข้อมูลรายละเอียด

2.6.1 วิธีการเก็บรวบรวมข้อมูล โดยใช้วิธีการส่งเจ้าหน้าที่ ซึ่งเป็นข้าราชการและลูกจ้างของสำนักงานสถิติแห่งชาติออกไปทำการสัมภาษณ์เจ้าของ ผู้ประกอบการหรือผู้แทนที่สถานประกอบการมอบหมายให้เป็นผู้ให้ข้อมูล

2.6.2 คาบเวลาการปฏิบัติงาน การเก็บรวบรวมข้อมูลระหว่าง เมษายน – กรกฎาคม 2560

**2.6.3 การอบรม** การอบรมการปฏิบัติงาน โครงการสำมะโนอุตสาหกรรม พ.ศ. 2560 การเก็บรวบรวมข้อมูลรายละเอียด แบ่งเป็น 3 ระดับ ดังนี้

1) ระดับสถิติจังหวัด เจ้าหน้าที่โครงการ เป็นผู้อบรมชี้แจงเกี่ยวกับแผนงาน แนวทางการบริหารโครงการและวิธีการปฏิบัติงาน

2) ระดับเจ้าหน้าที่ผู้อบรม เจ้าหน้าที่โครงการเป็นผู้อบรมชี้แจงเกี่ยวกับรายละเอียดของการปฏิบัติงานในขั้นตอนต่างๆ เช่น วิธีการเก็บรวบรวมข้อมูล การประมวลผลข้อมูล และการนำเสนอผลข้อมูล ให้กับเจ้าหน้าที่ผู้อบรม ซึ่งเป็นข้าราชการในส่วนกลางและส่วนภูมิภาค เพื่อทำหน้าที่อบรมเจ้าหน้าที่วิชาการและเจ้าหน้าที่ผู้ปฏิบัติงานเก็บรวบรวมข้อมูล

3) ระดับเจ้าหน้าที่วิชาการและเจ้าหน้าที่ผู้ปฏิบัติงานเก็บรวบรวมข้อมูล เจ้าหน้าที่ผู้อบรมจะเป็นผู้อบรมชี้แจงเกี่ยวกับรายละเอียดของการปฏิบัติงานในขั้นตอนต่างๆ ให้กับเจ้าหน้าที่วิชาการ และเจ้าหน้าที่ผู้ปฏิบัติงานเก็บรวบรวมข้อมูล ซึ่งเป็นข้าราชการ พนักงานราชการ หรือลูกจ้างชั่วคราว ทั้งส่วนกลางและส่วนภูมิภาค

## 2.7 การประมวลผลข้อมูล

การประมวลผลข้อมูลทุกขั้นตอน และการจัดทำรายงานผลระดับจังหวัด ดำเนินการที่สำนักงานสถิติจังหวัด โดยสำนักงานสถิติแห่งชาติในส่วนกลางให้การสนับสนุนทางด้านวิชาการ เช่น การจัดทำโปรแกรมสำหรับการบันทึกข้อมูลและการประมวลผลข้อมูล และการจัดทำต้นแบบตารางเสนอผลและรายงานผล เป็นต้น สำหรับข้อมูลพื้นฐานระดับภาคและทั่วราชอาณาจักร จะทำการประมวลผลข้อมูลและจัดทำรายงานที่สำนักงานสถิติแห่งชาติในส่วนกลาง

## 2.8 การปิดตัวเลข

ผลรวมของแต่ละจำนวนอาจไม่เท่ากับยอดรวม ทั้งนี้เนื่องจากการปัดเศษ

## 2.9 ความคลาดเคลื่อนของข้อมูล

ข้อมูลที่นำเสนอไว้ในรายงานฉบับนี้อาจจะมีความคลาดเคลื่อนอยู่บ้าง ความคลาดเคลื่อนดังกล่าวเป็นความคลาดเคลื่อนจากการสุ่มตัวอย่าง (Sampling error) และความคลาดเคลื่อนที่ไม่ได้เกิดจากการสุ่มตัวอย่าง (Non-Sampling error) เช่น ผู้ตอบไม่ให้ข้อมูลตามความเป็นจริง ข้อมูลในแบบสอบถามไม่ครบถ้วน การลงรหัสผิดพลาดหรือการบันทึกข้อมูลผิดพลาด เป็นต้น อย่างไรก็ตามสำนักงานสถิติแห่งชาติได้พยายามควบคุมให้ข้อมูลมีความคลาดเคลื่อนน้อยที่สุด จึงขอให้ผู้ใช้ข้อมูลใช้ข้อมูลด้วยความระมัดระวังตามสมควร

## 2.10 การนำเสนอผลข้อมูล

การจัดทำรายงานผลสำมะโนอุตสาหกรรม พ.ศ. 2560 การเก็บรวบรวมข้อมูลรายละเอียด ดังนี้

1) รายงานผลเบื้องต้นระดับภาค และทั่วราชอาณาจักร

2) รายงานผลระดับจังหวัด จำนวน 77 ฉบับ

3) รายงานผลระดับภาคและทั่วราชอาณาจักร จำนวน 7 ฉบับ ได้แก่ กรุงเทพมหานคร ปริมณฑล ภาคกลาง ภาคเหนือ ภาคตะวันออกเฉียงเหนือ ภาคใต้ และทั่วราชอาณาจักร



## บทที่ 3 ผลการสำมะโน

### 3.1 ข้อมูลทั่วไปของสถานประกอบการอุตสาหกรรม การผลิต

#### 3.1.1 จำนวนสถานประกอบการ

ผลจากสำมะโนอุตสาหกรรม พ.ศ. 2560 ของจังหวัดอำนาจเจริญ มีจำนวนทั้งสิ้น 3,574 แห่ง พบว่าส่วนใหญ่เป็นสถานประกอบการที่ตั้งอยู่ในอำเภอเมืองอำนาจเจริญ มากที่สุด จำนวน 1,444 แห่ง (ร้อยละ

40.4) รองลงมาคืออำเภอสิรินธร จำนวน 822 แห่ง (ร้อยละ 23.0) อำเภอหัวตะพาน จำนวน 567 แห่ง (ร้อยละ 15.8) อำเภอพนา จำนวน 282 แห่ง (ร้อยละ 7.9) อำเภอปทุมราชวงศา จำนวน 246 แห่ง (ร้อยละ 6.9) อำเภอเสนางคนิคม จำนวน 170 แห่ง (ร้อยละ 4.8) และอำเภอขามเฒ่ามีสถานประกอบการน้อยที่สุดคือจำนวน 43 แห่ง (ร้อยละ 1.2) (ตาราง 3.1)

ตาราง 3.1 จำนวนและร้อยละของสถานประกอบการอุตสาหกรรมการผลิต จำแนกตามอำเภอ

อำเภอ	จำนวน	ร้อยละ
รวม	3,574	100.0
อำเภอเมืองอำนาจเจริญ	1,444	40.4
อำเภอขามเฒ่า	43	1.2
อำเภอปทุมราชวงศา	246	6.9
อำเภอพนา	282	7.9
อำเภอเสนางคนิคม	170	4.8
อำเภอหัวตะพาน	567	15.8
อำเภอสิรินธร	822	23.0

#### 3.1.2 หมวดย่อยอุตสาหกรรม

ผลจากสำมะโนอุตสาหกรรม พ.ศ. 2560 การเก็บรวบรวมข้อมูลรายละเอียด: การแข่งขันเมื่อพิจารณาจำนวนสถานประกอบการ ตามหมวดย่อยอุตสาหกรรม พบว่า สถานประกอบการอุตสาหกรรมการผลิตที่ตั้งอยู่ในจังหวัดอำนาจเจริญ ส่วนใหญ่ประกอบอุตสาหกรรมการผลิตเสื้อผ้าเครื่องแต่งกาย จำนวน 1,139 แห่ง (ร้อยละ 31.9) รองลงมาประกอบอุตสาหกรรมการผลิตไม้และผลิตภัณฑ์จากไม้และไม้ก๊อก (ยกเว้นเฟอร์นิเจอร์) การผลิตสิ่งของจากฟางและวัสดุถักสารอื่นๆ จำนวน 779 แห่ง (ร้อยละ 21.8) อันดับสามเป็นการประกอบอุตสาหกรรมเกี่ยวกับการผลิตผลิตภัณฑ์อาหาร จำนวน 771 แห่ง (ร้อยละ 21.6) การผลิตสิ่งทอ จำนวน 305 แห่ง (ร้อยละ 8.5)

การผลิตผลิตภัณฑ์โลหะประดิษฐ์ (ยกเว้นเครื่องจักรและอุปกรณ์) (ร้อยละ 3.7) และการผลิตเครื่องหนังและผลิตภัณฑ์ที่เกี่ยวข้อง (ร้อยละ 3.6) สำหรับการประกอบอุตสาหกรรมการผลิตในหมวดย่อยอื่นๆ นอกเหนือจากที่กล่าวข้างต้น แต่ละหมวดย่อยมีส่วนส่วนต่ำกว่า ร้อยละ 2.0 (ตาราง 3.2)

ตาราง 3.2 จำนวนและร้อยละของสถานประกอบการอุตสาหกรรมการผลิต จำแนกตามหมวดย่อยอุตสาหกรรมและขนาดของสถานประกอบการ

หมวดย่อยอุตสาหกรรม	รวม	ขนาดของสถานประกอบการ					
		1 – 15 คน	16 – 25 คน	16 – 30 คน	31 – 50 คน	51 – 200 คน	มากกว่า 200 คน
รวม	3,574	3,496	43	15	14	6	-
การผลิตผลิตภัณฑ์อาหาร	771	743	13	6	6	3	-
การผลิตเครื่องดื่ม	26	24	2	-	-	-	-
การผลิตสิ่งทอ	305	287	14	3	1	-	-
การผลิตเสื้อผ้าเครื่องแต่งกาย	1,139	1,138	1	-	-	-	-
การผลิตเครื่องหนังและผลิตภัณฑ์ที่เกี่ยวข้อง	128	127	1	-	-	-	-
การผลิตไม้และผลิตภัณฑ์จากไม้และไม้ก๊อก (ยกเว้นเฟอร์นิเจอร์) การผลิตสิ่งของจากฟางและวัสดุถักสานอื่นๆ	779	771	6	2	-	-	-
การพิมพ์และการผลิตซ้ำสื่อบันทึกข้อมูล	18	18	-	-	-	-	-
การผลิตเคมีภัณฑ์และผลิตภัณฑ์เคมี	10	7	1	1	1	-	-
การผลิตเภสัชภัณฑ์ เคมีภัณฑ์ที่ใช้รักษาโรค และผลิตภัณฑ์จากพืชและสัตว์ที่ใช้รักษาโรค	3	3	-	-	-	-	-
การผลิตผลิตภัณฑ์ยางและพลาสติก	1	-	-	-	-	1	-
การผลิตผลิตภัณฑ์อื่นๆ ที่ทำจากแร่โลหะ	45	44	-	-	1	-	-
การผลิตผลิตภัณฑ์โลหะประดิษฐ์ (ยกเว้นเครื่องจักรและอุปกรณ์)	131	130	-	-	1	-	-
การผลิตอุปกรณ์ไฟฟ้า	1	1	-	-	-	-	-
การผลิตเครื่องจักรและเครื่องมือ ซึ่งมีได้จัดประเภทไว้ในที่อื่น	5	5	-	-	-	-	-
การผลิตยานยนต์ รถพ่วง และรถกึ่งพ่วง	2	2	-	-	-	-	-
การผลิตอุปกรณ์ขนส่งอื่นๆ	1	1	-	-	-	-	-
การผลิตเฟอร์นิเจอร์	49	47	1	1	-	-	-
การผลิตผลิตภัณฑ์อื่นๆ	51	48	1	2	-	-	-
การซ่อมและการติดตั้งเครื่องจักรและอุปกรณ์	28	28	-	-	-	-	-
การกำจัดน้ำเสีย การเก็บรวบรวมของเสียการบำบัด และการกำจัดของเสีย รวมถึงการนำของเสียกลับมาใช้ใหม่กิจกรรมการบำบัดและบริหารจัดการของเสียอื่นๆ	81	72	3	-	4	2	-
	100.0	88.9	3.7	-	4.9	2.5	-

หมายเหตุ :- ไม่มีข้อมูล หรือข้อมูลมีค่าเป็น 0 หรือมีข้อมูลจำนวนน้อย

### 3.1.3 ขนาดของสถานประกอบการ

เมื่อพิจารณาตามขนาดของสถานประกอบการในจังหวัดอำนาจเจริญ พบว่า เกือบทั้งหมดจะมีขนาดของสถานประกอบการ 1 – 15 คน คิดเป็นร้อยละ 97.8 รองลงมาจะมีขนาดของ

สถานประกอบการ 16 – 25 คน ร้อยละ 1.2 สถานประกอบการที่มีขนาด 26 – 30 คนและ 31 – 50 คน มีเท่ากันคือ ร้อยละ 0.4 ส่วนสถานประกอบการที่มีขนาด 51 – 200 คน มีจำนวนน้อยที่สุดคือร้อยละ 0.2 (ตาราง 3.3)

### 3.1.4 รูปแบบการจัดตั้งตามกฎหมาย

สถานประกอบการในจังหวัดอำนาจเจริญ ส่วนใหญ่จะมีรูปแบบการจัดตั้งตามกฎหมายเป็นแบบส่วนบุคคล คิดเป็นร้อยละ 84.8 รองลงมาเป็นส่วนราชการ รัฐวิสาหกิจ สหกรณ์ กลุ่มแม่บ้าน

สมาคม มูลนิธิและอื่นๆ ร้อยละ 14.3 ห้างหุ้นส่วนจำกัด ห้างหุ้นส่วนสามัญนิติบุคคล ร้อยละ 0.5 และบริษัทจำกัด บริษัทจำกัด (มหาชน) มีน้อยที่สุดคือร้อยละ 0.4 (ตาราง 3.3)

ตาราง 3.3 จำนวนและร้อยละสถานประกอบการอุตสาหกรรมการผลิต จำแนกตามลักษณะของสถานประกอบการ

ลักษณะของสถานประกอบการ	จำนวน	ร้อยละ
รวม	3,574	100.0
ขนาดของสถานประกอบการ		
1 – 15 คน	3,496	97.8
16 – 25 คน	43	1.2
26 – 30 คน	15	0.4
31 – 50 คน	14	0.4
51 – 200 คน	6	0.2
รูปแบบการจัดตั้งตามกฎหมาย		
ส่วนบุคคล	3,033	84.8
ห้างหุ้นส่วนจำกัด ห้างหุ้นส่วนสามัญนิติบุคคล	17	0.5
บริษัทจำกัด บริษัทจำกัด (มหาชน)	15	0.4
ส่วนราชการ รัฐวิสาหกิจ สหกรณ์ กลุ่มแม่บ้าน สมาคม มูลนิธิและอื่นๆ	509	14.3
รูปแบบการจัดตั้งทางเศรษฐกิจ		
สำนักงานแห่งเดียว	3,568	99.8
สำนักงานใหญ่	3	0.1
สำนักงานสาขา	3	0.1
ระยะเวลาในการดำเนินกิจการ		
น้อยกว่า 5 ปี	655	18.3
5 – 9 ปี	506	14.1
10 – 19 ปี	1,712	47.9
20 – 29 ปี	524	14.7
ตั้งแต่ 30 ปีขึ้นไป	177	5.0

หมายเหตุ : - ไม่มีข้อมูล หรือข้อมูลมีค่าเป็น 0 หรือมีข้อมูลจำนวนน้อย

### 3.1.5 ระยะเวลาในการดำเนินกิจการ

สถานประกอบการในจังหวัดอำนาจเจริญ ส่วนใหญ่มีระยะเวลาในการดำเนินกิจการ 10 – 19 ปี คิดเป็นร้อยละ 47.9 ของจำนวนสถานประกอบการทั้งหมด รองลงมา มีระยะเวลาดำเนินกิจการน้อยกว่า 5 ปี ร้อยละ 18.3 20 – 29 ปี ร้อยละ 14.7 5 – 9 ปี ร้อยละ 14.1 และสถานประกอบการที่มีระยะเวลาดำเนินกิจการมากกว่า 30 ปีขึ้นไป มีน้อยที่สุด คือร้อยละ 5.0 (ตาราง 3.3)

### 3.2 ข้อมูลสถิติที่สำคัญ จำแนกตามขนาดของสถานประกอบการและหมวดย่อยอุตสาหกรรม

#### 3.2.1 คนทำงานและค่าตอบแทนแรงงาน

##### 1) จำนวนคนทำงาน

จังหวัดอำนาจเจริญ มีคนทำงานในสถานประกอบการทั้งหมด จำนวน 10,913 คน โดยส่วนใหญ่ทำงานในสถานประกอบการที่มีขนาด 1 - 15 คน คิดเป็นร้อยละ 79.7 และเมื่อพิจารณาจำนวนคนทำงานตามหมวดย่อยอุตสาหกรรมพบว่า คนทำงานส่วนใหญ่อยู่ในอุตสาหกรรมการผลิตผลิตภัณฑ์อาหาร มากที่สุด คิดเป็นร้อยละ 25.7 รองลงมาทำงานในอุตสาหกรรมการผลิตไม้และผลิตภัณฑ์จากไม้และไม้ก๊อก (ยกเว้นเฟอร์นิเจอร์) การผลิตสิ่งของจากฟางและวัสดุถักสานอื่นๆ ร้อยละ 19.9 และการผลิตเสื้อผ้าเครื่องแต่งกาย ร้อยละ 17.5 นอกนั้นกระจายอยู่ในอุตสาหกรรมประเภทต่างๆ (ตาราง 3.4)

##### 2) จำนวนลูกจ้าง

เมื่อพิจารณาจำนวนลูกจ้างในสถานประกอบการพบว่า จังหวัดอำนาจเจริญ มีลูกจ้างทั้งสิ้น 5,306 คน โดยลูกจ้างเกินครึ่งหนึ่งทำงานในสถานประกอบการขนาด 1 - 15 คน (ร้อยละ 60.2) และเป็นลูกจ้างในอุตสาหกรรมการผลิตผลิตภัณฑ์อาหารมากที่สุด คือร้อยละ 30.1 รองลงมาเป็นลูกจ้างในอุตสาหกรรมการผลิตสิ่งทอ ร้อยละ 20.1 อันดับสามคือลูกจ้างในการผลิตไม้และผลิตภัณฑ์จากไม้และไม้ก๊อก (ยกเว้นเฟอร์นิเจอร์) การผลิตสิ่งของจากฟางและวัสดุถักสานอื่นๆ ร้อยละ 13.2 (ตาราง 3.4)

##### 3) ค่าตอบแทนแรงงาน

จังหวัดอำนาจเจริญ มีมูลค่าค่าตอบแทนแรงงาน เท่ากับ 171,318.2 ล้านบาท โดยค่าตอบแทนแรงงานส่วนใหญ่จะอยู่ในสถานประกอบการที่มีขนาด 1 - 15 คน คือ 99,705.4 ล้านบาท และอุตสาหกรรมการผลิตผลิตภัณฑ์อาหาร มีค่าตอบแทนแรงงานสูงสุดคือ 68,111.1 ล้านบาท (ตาราง 3.4)

##### 4) ค่าตอบแทนแรงงานเฉลี่ย

แต่เมื่อคิดค่าตอบแทนแรงงานเฉลี่ยต่อคนต่อปี จะพบว่า สถานประกอบการที่มีขนาด 51 - 200 คน มีค่าตอบแทนแรงงานเฉลี่ยมากที่สุด คือมีค่าเฉลี่ยที่ 45,139.4 บาทต่อคนต่อปี ส่วนอุตสาหกรรมที่มีค่าตอบแทนแรงงานเฉลี่ยต่อคนต่อปีสูงสุด คือ การผลิตยานยนต์ รถพ่วงและรถกึ่งพ่วง มีค่าเฉลี่ยเท่ากับ 110,950.0 บาท รองลงมาคือการผลิตและผลิตชิ้นส่วนที่กักข้อมูล มีค่าตอบแทนเฉลี่ยเท่ากับ 76,213.8 บาท อันดับสามคือการผลิตผลิตภัณฑ์อื่นๆ ที่ทำจากแร่โลหะ 70,459.2 บาท ส่วนการผลิตผลิตภัณฑ์อาหารที่มีคนทำงานและลูกจ้างมากที่สุด มีค่าตอบแทนแรงงานเฉลี่ยต่อคนต่อปีในระดับปานกลาง คือ 42,622.7 บาทต่อคนต่อปีเท่านี้ (ตาราง 3.4)

ตาราง 3.4 คนทำงาน ลูกจ้าง และค่าตอบแทนแรงงาน จำแนกตามขนาดของสถานประกอบการและหมวดย่อยอุตสาหกรรม

ขนาดของสถานประกอบการ/ หมวดย่อยอุตสาหกรรม	จำนวน สถาน ประกอบการ (แห่ง)	คนทำงาน		ลูกจ้าง		ค่าตอบแทนแรงงาน	
		จำนวน	ร้อยละ	จำนวน	ร้อยละ	มูลค่า	เฉลี่ยต่อ คนต่อปี
		(คน)		(คน)		(พันบาท)	(บาท)
รวม	3,574	10,913	100.0	5,306	100.0	171,318.2	32,287.6
ขนาดของสถานประกอบการ							
1 – 15 คน	3,496	8,697	79.7	3,197	60.2	99,705.4	31,187.2
16 – 25 คน	43	887	8.1	825	15.5	20,623.8	24,998.5
26 – 30 คน	15	432	4.0	406	7.7	14,422.0	35,522.2
31 – 50 คน	14	517	4.7	502	9.5	19,594.6	39,033.1
51 – 200 คน	6	380	3.5	376	7.1	16,972.4	45,139.4
หมวดย่อยอุตสาหกรรม							
การผลิตผลิตภัณฑ์อาหาร	771	2,808	25.7	1,598	30.1	68,111.1	42,622.7
การผลิตเครื่องตี	26	160	1.5	119	2.2	8,098.9	68,057.7
การผลิตสิ่งทอ	305	1,420	13.0	1,069	20.1	17,048.1	15,947.7
การผลิตเสื้อผ้าเครื่องแต่งกาย	1,139	1,913	17.5	281	5.3	15,206.2	54,114.6
การผลิตเครื่องหนังและผลิตภัณฑ์ที่เกี่ยวข้อง	128	391	3.6	116	2.2	3,659.3	31,545.8
การผลิตไม้และผลิตภัณฑ์จากไม้และไม้ก๊อก (ยกเว้นเฟอร์นิเจอร์) การผลิตสิ่งของ จากฟางและวัสดุถักสานอื่นๆ	779	2,172	19.9	698	13.2	4,977.1	7,130.5
การพิมพ์และการผลิตซ้ำสื่อบันทึกข้อมูล	18	57	0.5	29	0.5	2,210.2	76,213.8
การผลิตเคมีภัณฑ์และผลิตภัณฑ์เคมี	10	127	1.2	115	2.2	237.7	2,067.0
การผลิตเภสัชภัณฑ์ เคมีภัณฑ์ที่ใช้รักษาโรค และผลิตภัณฑ์จากพืชและสัตว์ที่ใช้รักษาโรค	3	24	0.2	21	0.4	862.8	41,085.7
การผลิตผลิตภัณฑ์ยางและพลาสติก	1	75	0.7	75	1.4	3,041.7	40,556.3
การผลิตผลิตภัณฑ์อื่นๆ ที่ทำจากแร่โลหะ	45	263	2.4	181	3.4	12,753.1	70,459.2
การผลิตผลิตภัณฑ์โลหะประดิษฐ์ (ยกเว้น เครื่องจักรและอุปกรณ์)	131	430	3.9	260	4.9	17,964.7	69,095.1
การผลิตอุปกรณ์ไฟฟ้า	1	2	-	-	-	-	-
การผลิตเครื่องจักรและเครื่องมือ ซึ่งมีได้จัด ประเภทไว้ในที่อื่น	5	10	0.1	5	0.1	153.0	30,600.0
การผลิตยานยนต์ รถพ่วง และรถกึ่งพ่วง	2	3	-	1	-	110.9	110,950.0
การผลิตอุปกรณ์ขนส่งอื่นๆ	1	1	-	-	-	-	-
การผลิตเฟอร์นิเจอร์	49	245	2.2	153	2.9	9,554.9	62,450.3
การผลิตผลิตภัณฑ์อื่นๆ	51	195	1.8	118	2.2	2,037.5	17,267.2
การซ่อมและการติดตั้งเครื่องจักรและ อุปกรณ์	28	48	0.4	15	0.3	816.2	54,415.3
การจัดการน้ำเสีย	67	163	1.5	67	1.3	2,486.7	37,114.8
การเก็บรวบรวมของเสียการบำบัด และการ กำจัดของเสีย รวมถึงการนำของเสีย กลับมาใช้ใหม่	14	407	3.7	385	7.3	1,988.0	5,163.6

หมายเหตุ :- ไม่มีข้อมูล หรือข้อมูลมีค่าเป็น 0 หรือมีข้อมูลจำนวนน้อย

### 3.2.2 มูลค่าผลผลิต ค่าใช้จ่ายชั้นกลาง และมูลค่าเพิ่ม

#### 1) มูลค่าผลผลิต

จากตาราง 3.5 พบว่า สถานประกอบการอุตสาหกรรมการผลิตในจังหวัดอำนาจเจริญ มีมูลค่าผลผลิตรวมทั้งสิ้นประมาณ 2,608,777.5 พันบาท โดยมีสัดส่วนของมูลค่าเพิ่มต่อมูลค่าผลผลิตประมาณร้อยละ 37.4

หากพิจารณาตามขนาดของสถานประกอบการ พบว่า สถานประกอบการที่มีขนาด 16 – 25 คน มีมูลค่าผลผลิตมากที่สุด คือ 1,005,072.6 พันบาท รองลงมาคือสถานประกอบการที่มีขนาด 1 – 15 คน มีมูลค่าผลผลิต 891,391.9 พันบาท 31 – 50 คน มีมูลค่าผลผลิต 473,721.4 พันบาท 51 – 200 คน มีมูลค่าผลผลิต 178,510.7 พันบาท ส่วนสถานประกอบการที่มี

ขนาด 26 – 30 คน มีมูลค่าผลผลิตต่ำที่สุด คือ 60,080.9 พันบาท

เมื่อพิจารณาตามหมวดย่อยอุตสาหกรรมประเภทต่างๆ พบว่า มูลค่าผลผลิตของสถานประกอบการ ส่วนใหญ่ มาจากการผลิตผลิตภัณฑ์อาหาร โดยมีมูลค่าผลผลิตเท่ากับ 1,744,374.5 พันบาท รองลงมาเป็นการผลิตผลิตภัณฑ์โลหะประดิษฐ์ (ยกเว้นเครื่องจักรและอุปกรณ์) 171,263.8 พันบาท การผลิตเสื้อผ้าเครื่องแต่งกาย 146,269.2 พันบาท การผลิตผลิตภัณฑ์อื่นๆ ที่ทำจากแร่โลหะ 138,679.3 พันบาท และการผลิตไม้และผลิตภัณฑ์จากไม้และไม้ก๊อก (ยกเว้นเฟอร์นิเจอร์) การผลิตสิ่งของจากฟางและวัสดุถิ่นฐานอื่นๆ 115,508.7 พันบาท นอกนั้นเป็นมูลค่าผลผลิตจากหมวดอุตสาหกรรมอื่นๆ

## 2) ค่าใช้จ่ายชั้นกลาง

ในด้านค่าใช้จ่ายชั้นกลางของสถานประกอบการอุตสาหกรรมการผลิตในจังหวัดอำนาจเจริญ มีมูลค่าผลผลิตรวมทั้งสิ้นประมาณ 1,633,667.3 พันบาท

หากพิจารณาตามขนาดของสถานประกอบการ พบว่า สถานประกอบการที่มีคนทำงานขนาด 16 – 25 คน มีค่าใช้จ่ายชั้นกลางมากที่สุด คือมีมูลค่า 599,958.4 พันบาท รองลงมาเป็นสถานประกอบการขนาด 1 – 15 คน มีมูลค่า 515,682.0 พันบาท 31 – 50 คน มีมูลค่า 330,472.1 พันบาท 51 – 200 คน มีมูลค่า 147,423.5 พันบาท และสถานประกอบการที่มีขนาด 26 – 30 คนมีมูลค่าค่าใช้จ่ายชั้นกลางน้อยที่สุด คือ 40,131.3 พันบาท

เมื่อพิจารณาตามหมวดย่อยอุตสาหกรรมประเภทต่างๆ พบว่า มูลค่าผลผลิตของสถานประกอบการ ส่วนใหญ่มาจากอุตสาหกรรมการผลิตผลิตภัณฑ์อาหาร โดยมีมูลค่าประมาณ 1,108,631.8 พันบาท รองลงมาเป็นการผลิตผลิตภัณฑ์โลหะประดิษฐ์ (ยกเว้นเครื่องจักรและอุปกรณ์) มีมูลค่า 120,549.6 พันบาท อันดับสามเป็นอุตสาหกรรมการผลิตผลิตภัณฑ์อื่นๆ ที่ทำจากแร่โลหะ มีมูลค่า 107,207.8 พันบาท

การผลิตเสื้อผ้าเครื่องแต่งกาย มีมูลค่า 74,607.8 พันบาท การผลิตไม้และผลิตภัณฑ์จากไม้และไม้ก๊อก (ยกเว้นเฟอร์นิเจอร์) มีมูลค่า 60,120.5 พันบาท นอกนั้นมีมูลค่าของค่าใช้จ่ายชั้นกลางกระจายไปตามหมวดย่อยอุตสาหกรรมอื่นๆ

## 3) มูลค่าเพิ่ม

จากตาราง 3.5 แสดงให้เห็นว่าสถานประกอบการอุตสาหกรรมการผลิตในจังหวัดอำนาจเจริญ มีมูลค่าเพิ่มประมาณ 975,110.2 พันบาท

หากพิจารณาตามขนาดของสถานประกอบการ พบว่า สถานประกอบการที่มีขนาด 16 – 25 คน มีมูลค่าเพิ่มมากที่สุด คือประมาณ 405,114.2 พันบาท รองลงมาเป็นสถานประกอบการที่มีขนาด 1 – 15 คน มีมูลค่าเพิ่ม 375,709.9 พันบาท ขนาด 31 – 50 คน มีมูลค่าเพิ่ม 143,249.4 พันบาท ขนาด 51 – 200 คน มีมูลค่าเพิ่ม 31,087.1 พันบาท และขนาด 26 – 30 คน มีมูลค่าเพิ่มของสถานประกอบการน้อยที่สุด คือ 19,949.6 พันบาท

เมื่อพิจารณาตามหมวดย่อยอุตสาหกรรม พบว่า อุตสาหกรรมการผลิตผลิตภัณฑ์อาหาร มีมูลค่าเพิ่มมากที่สุด คือ 635,742.7 พันบาท ซึ่งมีมูลค่าเพิ่มมากกว่าครึ่งหนึ่งของอุตสาหกรรมทั้งหมด รองลงมาเป็นอุตสาหกรรมการผลิตเสื้อผ้าเครื่องแต่งกาย มีมูลค่าเพิ่ม 71,661.4 พันบาท อันดับสามเป็นอุตสาหกรรมการผลิตไม้และผลิตภัณฑ์จากไม้และไม้ก๊อก (ยกเว้นเฟอร์นิเจอร์) มีมูลค่า 55,388.3 พันบาท การผลิตผลิตภัณฑ์โลหะประดิษฐ์ (ยกเว้นเครื่องจักรและอุปกรณ์) มีมูลค่าเพิ่ม 50,714.3 พันบาท โดยอุตสาหกรรมการผลิตอุปกรณ์ไฟฟ้ามีมูลค่าเพิ่มต่ำที่สุด โดยมีมูลค่าเพิ่มประมาณ 3.7 พันบาท

ตาราง 3.5 มูลค่าผลผลิต ค่าใช้จ่ายชั้นกลาง และมูลค่าเพิ่มของสถานประกอบการอุตสาหกรรมการผลิต จำแนกตามขนาดของสถานประกอบการ และหมวดย่อยอุตสาหกรรม

ขนาดของสถานประกอบการ/ หมวดย่อยอุตสาหกรรม	มูลค่าผลผลิต		ค่าใช้จ่ายชั้นกลาง		มูลค่าเพิ่ม		มูลค่าเพิ่ม ต่อมูลค่า ผลผลิต (ร้อยละ)
	มูลค่า (พันบาท)	ร้อยละ	มูลค่า (พันบาท)	ร้อยละ	มูลค่า (พันบาท)	ร้อยละ	
รวม	2,608,777.5	100.0	1,633,667.3	100.0	975,110.2	100.0	37.4
ขนาดของสถานประกอบการ							
1 – 15 คน	891,391.9	34.2	515,682.0	31.6	375,709.9	38.5	42.1
16 – 25 คน	1,005,072.6	38.5	599,958.4	36.7	405,114.2	41.5	40.3
26 – 30 คน	60,080.9	2.3	40,131.3	2.5	19,949.6	2.1	33.2
31 – 50 คน	473,721.4	18.2	330,472.1	20.2	143,249.4	14.7	30.2
51 – 200 คน	178,510.7	6.8	147,423.5	9.0	31,087.1	3.2	17.4
หมวดย่อยอุตสาหกรรม							
การผลิตผลิตภัณฑ์อาหาร	1,744,374.5	66.9	1,108,631.8	67.9	635,742.7	65.2	36.4
การผลิตเครื่องดื่ม	49,180.1	1.9	30,634.0	1.9	18,546.1	1.9	37.7
การผลิตสิ่งทอ	82,863.2	3.2	41,497.4	2.5	41,365.8	4.2	49.9
การผลิตเสื้อผ้าเครื่องแต่งกาย	146,269.2	5.6	74,607.8	4.6	71,661.4	7.3	49.0
การผลิตเครื่องหนังและผลิตภัณฑ์ที่เกี่ยวข้อง	21,171.4	0.8	10,248.6	0.6	10,922.8	1.1	51.6
การผลิตไม้และผลิตภัณฑ์จากไม้และไม้ก๊อก (ยกเว้นเฟอร์นิเจอร์) การผลิตสิ่งของจากฟาง และวัสดุถักสานอื่นๆ	115,508.7	4.4	60,120.5	3.7	55,388.3	5.7	48.0
การพิมพ์และการผลิตซ้ำสื่อบันทึกข้อมูล	7,343.4	0.3	3,859.6	0.2	3,483.8	0.4	47.4
การผลิตเคมีภัณฑ์และผลิตภัณฑ์เคมี	1,526.6	0.1	1,014.6	0.1	512.0	0.1	33.5
การผลิตเภสัชภัณฑ์ เคมีภัณฑ์ที่ใช้รักษาโรค และ ผลิตภัณฑ์จากพืชและสัตว์ที่ใช้รักษาโรค	1,589.5	0.1	679.2	-	910.3	0.1	57.3
การผลิตผลิตภัณฑ์ยางและพลาสติก	13,458.6	0.5	8,342.6	0.5	5,115.9	0.5	38.0
การผลิตผลิตภัณฑ์อื่นๆ ที่ทำจากแร่โลหะ	138,679.3	5.3	107,207.8	6.6	31,471.5	3.2	22.7
การผลิตโลหะขั้นมูลฐาน	-	-	-	-	-	-	-
การผลิตผลิตภัณฑ์โลหะประดิษฐ์ (ยกเว้น เครื่องจักรและอุปกรณ์)	171,263.8	6.6	120,549.6	7.4	50,714.3	5.2	29.6
การผลิตอุปกรณ์ไฟฟ้า	44.0	-	40.3	-	3.7	-	8.4
การผลิตเครื่องจักรและเครื่องมือ ซึ่งมีได้จัด ประเภทไว้ในที่อื่น	1,999.6	0.1	1,367.3	0.1	632.3	0.1	31.6
การผลิตยานยนต์ รถพ่วง และรถกึ่งพ่วง	1,029.5	-	698.1	-	331.5	-	32.2
การผลิตอุปกรณ์ขนส่งอื่นๆ	180.0	-	55.7	-	124.3	-	69.0
การผลิตเฟอร์นิเจอร์	68,758.8	2.6	44,309.6	2.7	24,449.2	2.5	35.6
การผลิตผลิตภัณฑ์อื่นๆ	15,945.6	0.6	7,674.6	0.5	8,271.0	0.8	51.9
การซ่อมและการติดตั้งเครื่องจักรและอุปกรณ์	6,472.2	0.2	3,628.8	0.2	2,843.4	0.3	43.9
การจัดการน้ำเสีย	10,681.2	0.4	3,751.7	0.2	6,929.5	0.7	64.9
การเก็บรวบรวมของเสีย การบำบัดและการกำจัดของ เสียรวมถึงการนำของเสียกลับมาใช้ใหม่	10,438.4	0.4	4,747.6	0.3	5,690.8	0.6	54.5

หมายเหตุ :- ไม่มีข้อมูล หรือข้อมูลมีค่าเป็น 0 หรือมีข้อมูลจำนวน

### 3.2.3 มูลค่าผลผลิตและมูลค่าเพิ่มเฉลี่ยต่อสถานประกอบการ

จากตาราง 3.6 พบว่า สถานประกอบการอุตสาหกรรมการผลิตในจังหวัดอำนาจเจริญ มีมูลค่าผลผลิตเฉลี่ยต่อสถานประกอบการ ประมาณ 729.9 พันบาท และ

มูลค่าเพิ่มเฉลี่ยต่อสถานประกอบการประมาณ 272.8 พันบาท

หากพิจารณาตามขนาดของสถานประกอบการ พบว่าสถานประกอบการที่มีขนาด 31 – 50 คน มีมูลค่าผลผลิตเฉลี่ยต่อสถานประกอบการ มากที่สุด คือ 33,837.2 พันบาท

รองลงมาเป็นสถานประกอบการที่มีขนาด 51 – 200 คน 29,751.8 พันบาท สถานประกอบการที่มีขนาด 16 – 25 คน 23,373.8 พันบาท สถานประกอบการที่มีขนาด 26 – 30 คน 4,005.4 พันบาท และสถานประกอบการที่มีขนาด 1 – 5 คน มีเพียง 255.0 พันบาท

เมื่อพิจารณามูลค่าเพิ่มเฉลี่ยต่อสถานประกอบการ จะพบว่าสถานประกอบการที่มีขนาด 31 – 50 คน จะมีมูลค่าสูงที่สุดเช่นเดียวกับมูลค่าผลผลิตเฉลี่ยต่อสถานประกอบการ โดยมีมูลค่าเพิ่มเฉลี่ยประมาณ 10,232.1 พันบาทต่อสถานประกอบการ รองลงมาจะเป็นสถานประกอบการขนาด 16 – 25 คน มีมูลค่าเพิ่มเฉลี่ยต่อสถานประกอบการ 9,421.3 พันบาท สถานประกอบการขนาด 51 – 200 คน 5,181.2 พันบาท สถานประกอบการขนาด 26 – 30 คน 1,330.0 พันบาท สถานประกอบการขนาด 1 – 15 คน 107.5 พันบาท และสถานอุตสาหกรรมการผลิตภัณฑียางและพลาสติก มีมูลค่าผลผลิตเฉลี่ยต่อสถานประกอบการ มากกว่าอุตสาหกรรมอื่นคือประมาณ 13,458.6 พันบาท และมีมูลค่าเพิ่มเฉลี่ยต่อสถานประกอบการ สูงที่สุดเช่นกัน ที่ 5,115.9 พันบาท (ตาราง 3.6)

### 3.2.4 มูลค่าผลผลิตและมูลค่าเพิ่มเฉลี่ยต่อคนทำงาน

ในด้านมูลค่าผลผลิตและมูลค่าเพิ่มเฉลี่ยต่อคนทำงาน พบว่า สถานประกอบการอุตสาหกรรมการผลิต มีมูลค่าผลผลิตเฉลี่ยต่อคนทำงานประมาณ 239.1 พันบาท และมูลค่าเพิ่มเฉลี่ยต่อคนทำงานประมาณ 89.4 พันบาท

เมื่อพิจารณาตามขนาดของสถานประกอบการ พบว่าสถานประกอบการที่มีขนาด 16 – 25 คน มีมูลค่าผลผลิตเฉลี่ยต่อคนทำงานสูงสุด คือประมาณ 1,133.1 พันบาท รองลงมาเป็นสถานประกอบการที่มีขนาด 31 – 50 คน 916.3 พันบาท สถานประกอบการที่มีขนาด 51 – 200 คน 469.8 พันบาท สถานประกอบการที่มีขนาด 26 – 30 คน 139.1 พันบาท และสถาน

ประกอบการที่มีขนาด 1 – 5 คน มีมูลค่าเฉลี่ยเพียง 102.5 พันบาท

และเมื่อพิจารณามูลค่าเพิ่มเฉลี่ยต่อคนทำงานแยกตามขนาดของสถานประกอบการพบว่า สถานประกอบการที่มีขนาด 16 – 25 คน จะมีมูลค่าสูงที่สุดเช่นเดียวกับมูลค่าผลผลิตเฉลี่ยต่อคนทำงาน โดยมีมูลค่าเพิ่มเฉลี่ยประมาณ 456.7 พันบาทต่อคนทำงาน รองลงมาจะเป็นสถานประกอบการขนาด 31 – 50 คน มีมูลค่าเพิ่มเฉลี่ยต่อคนทำงาน 277.1 พันบาท สถานประกอบการขนาด 51 – 200 คน 81.8 พันบาท สถานประกอบการขนาด 26 – 30 คน 46.2 พันบาท ส่วนสถานประกอบการขนาด 1 – 15 คน มีมูลค่าเพิ่มเฉลี่ยต่อคนทำงานต่ำที่สุด (43.2 พันบาท) เช่นเดียวกับมูลค่าเฉลี่ยผลผลิตต่อสถานประกอบการ (102.5 พันบาท)

เมื่อพิจารณาตามหมวดย่อยอุตสาหกรรม พบว่าอุตสาหกรรมการผลิตภัณฑียางมีมูลค่าผลผลิตเฉลี่ยต่อคนทำงานสูงที่สุด คือประมาณ 621.2 พันบาท รองลงมาเป็นอุตสาหกรรมการผลิตภัณฑียางอื่นๆ ที่ทำจากแร่โอโลหะ มีมูลค่าเฉลี่ย 527.3 พันบาทต่อคน อันดับสามเป็นอุตสาหกรรมการผลิตภัณฑียาง โลหะประดิษฐ์ (ยกเว้นเครื่องจักรและอุปกรณ์) มีมูลค่าเฉลี่ย 398.3 พันบาทต่อคน

เมื่อพิจารณามูลค่าเพิ่มเฉลี่ยต่อคนทำงานตามหมวดย่อยอุตสาหกรรม พบว่าอุตสาหกรรมการผลิตภัณฑียางมีมูลค่าเพิ่มเฉลี่ยต่อคนทำงานสูงที่สุด ประมาณ 226.4 พันบาทต่อคน รองลงมาเป็นอุตสาหกรรมการผลิตอุปกรณ์ขนส่งอื่นๆ มีมูลค่าเพิ่มเฉลี่ยเท่ากับ 124.3 พันบาทต่อคน และอันดับสามเป็นอุตสาหกรรมการผลิตภัณฑียางอื่นๆ ที่ทำจากแร่โอโลหะ มีมูลค่าเพิ่มเฉลี่ยต่อคนทำงานเท่ากับ 119.7 พันบาท(ตาราง 3.6)



ตาราง 3.6 มูลค่าผลผลิต มูลค่าเพิ่มเฉลี่ยต่อสถานประกอบการและต่อคนทำงาน จำแนกตามขนาดของสถานประกอบการและหมวดย่อยอุตสาหกรรม

ขนาดของสถานประกอบการ/ หมวดย่อยอุตสาหกรรม	มูลค่าผลผลิตเฉลี่ยต่อ		มูลค่าเพิ่มเฉลี่ยต่อ	
	สถานประกอบการ	คนทำงาน	สถานประกอบการ	คนทำงาน
รวม	729.9	239.1	272.8	89.4
ขนาดของสถานประกอบการ				
1 - 15 คน	255.0	102.5	107.5	43.2
16 - 25 คน	23,373.8	1,133.1	9,421.3	456.7
26 - 30 คน	4,005.4	139.1	1,330.0	46.2
31 - 50 คน	33,837.2	916.3	10,232.1	277.1
51 - 200 คน	29,751.8	469.8	5,181.2	81.8
หมวดย่อยอุตสาหกรรม				
การผลิตผลิตภัณฑ์อาหาร	2,262.5	621.2	824.6	226.4
การผลิตเครื่องตี	1,891.5	307.4	713.3	115.9
การผลิตสิ่งทอ	271.7	58.4	135.6	29.1
การผลิตเสื้อผ้าเครื่องแต่งกาย	128.4	76.5	62.9	37.5
การผลิตเครื่องหนังและผลิตภัณฑ์ที่เกี่ยวข้อง	165.4	54.1	85.3	27.9
การผลิตไม้และผลิตภัณฑ์จากไม้และไม้ก๊อก (ยกเว้นเฟอร์นิเจอร์) การผลิตสิ่งของจากฟาง และวัสดุจากสานอื่นๆ	148.3	53.2	71.1	25.5
การพิมพ์และการผลิตซ้ำสื่อบันทึกข้อมูล	408.0	128.8	193.5	61.1
การผลิตเคมีภัณฑ์และผลิตภัณฑ์เคมี	152.7	12.0	51.2	4.0
การผลิตเภสัชภัณฑ์ เคมีภัณฑ์ที่ใช้รักษาโรค และ ผลิตภัณฑ์จากพืชและสัตว์ที่ใช้รักษาโรค	529.8	66.2	303.4	37.9
การผลิตผลิตภัณฑ์ยางและพลาสติก	13,458.6	179.4	5,115.9	68.2
การผลิตผลิตภัณฑ์อื่นๆ ที่ทำจากแร่โลหะ	3,081.8	527.3	699.4	119.7
การผลิตผลิตภัณฑ์โลหะประดิษฐ์ (ยกเว้น เครื่องจักรและอุปกรณ์)	1,307.4	398.3	387.1	117.9
การผลิตอุปกรณ์ไฟฟ้า	44.0	22.0	3.7	1.9
การผลิตเครื่องจักรและเครื่องมือ ซึ่งมีได้จัด ประเภทไว้ในที่อื่น	399.9	200.0	126.5	63.2
การผลิตยานยนต์ รถพ่วง และรถกึ่งพ่วง	514.8	343.2	165.7	110.5
การผลิตอุปกรณ์ขนส่งอื่นๆ	180.0	180.0	124.3	124.3
การผลิตเฟอร์นิเจอร์	1,403.2	280.6	499.0	99.8
การผลิตผลิตภัณฑ์อื่นๆ	312.7	81.8	162.2	42.4
การซ่อมและการติดตั้งเครื่องจักรและอุปกรณ์	231.2	134.8	101.5	59.2
การจัดการน้ำเสีย	159.4	65.5	103.4	42.5
การเก็บรวบรวมของเสีย การบำบัดและการกำจัดของเสียรวมถึงการนำของ เสียกลับมาใช้ใหม่	745.6	25.6	406.5	14.0

หน่วย : พันบาท

ภาคผนวกตารางสถิติ

APPENDIX STATISTICAL TABLES

ภาคผนวก ก ตารางสถิติ

APPENDIX A STATISTICAL TABLES

ตอนที่ 1 ข้อมูลทั่วไปของสถานประกอบการ  
PART 1 GENERAL INFORMATION OF ESTABLISHMENTS

ตอนที่ 1 ข้อมูลทั่วไปของสถานประกอบการ จำแนกตาม  
ขนาดของสถานประกอบการ

PART 1 GENERAL INFORMATION OF ESTABLISHMENTS  
BY SIZE OF ESTABLISHMENTS

# สารบัญตารางสถิติ

## LIST OF STATISTICAL TABLES

		หน้า
ตอนที่ 1	ข้อมูลทั่วไปของสถานประกอบการ จำแนกตามขนาดของสถานประกอบการ	
Part 1	General Information of Establishments by Size of Establishment	
ตาราง 1	จำนวนและร้อยละของสถานประกอบการอุตสาหกรรมการผลิต จำแนกตามรูปแบบการจัดตั้งตามกฎหมาย และขนาดของสถานประกอบการ	31
Table 1	Number and Percentage of Manufacturing Establishments by Form of Legal Organization and Size of Establishment	31
ตาราง 2	จำนวนและร้อยละของสถานประกอบการอุตสาหกรรมการผลิต จำแนกตามรูปแบบการจัดตั้งทางเศรษฐกิจ และขนาดของสถานประกอบการ	32
Table 2	Number and Percentage of Manufacturing Establishments by Form of Economic Organization and Size of Establishment	32
ตาราง 3	จำนวนและร้อยละของสถานประกอบการอุตสาหกรรมการผลิต จำแนกตามระยะเวลาในการดำเนินกิจการ และขนาดของสถานประกอบการ	33
Table 3	Number and Percentage of Manufacturing Establishments by Period of Operation and Size of Establishment	33
ตาราง 4	จำนวนและร้อยละของสถานประกอบการอุตสาหกรรมการผลิต จำแนกตามระยะเวลาการผลิตในปี 2559 และขนาดของสถานประกอบการ	34
Table 4	Number and Percentage of Manufacturing Establishments by Period of Operation In 2016 and Size of Establishment	34
ตาราง 5	จำนวนและร้อยละของสถานประกอบการอุตสาหกรรมการผลิต จำแนกตามมูลค่าเงินลงทุนจดทะเบียน และขนาดของสถานประกอบการ	35
Table 5	Number and Percentage of Manufacturing Establishments by Value of Registered Capital and Size of Establishment	35
ตาราง 6	จำนวนและร้อยละของสถานประกอบการอุตสาหกรรมการผลิต จำแนกตามอัตราการใช้กำลังการผลิตต่อปี 2559 และขนาดของสถานประกอบการ	36
Table 6	Number and Percentage of Manufacturing Establishments by Percentage of Capacity Utilization In 2016 and Size of Establishment	36
ตาราง 7	จำนวนและร้อยละของสถานประกอบการอุตสาหกรรมการผลิตที่ประสบปัญหา/อุปสรรคการดำเนินกิจการ จำแนกตามปัญหาในการดำเนินกิจการ และขนาดของสถานประกอบการ	37
Table 7	Number and Percentage of Manufacturing Establishments, Problems with the Operation by Problems and Size of Establishment	37

ตาราง 8	จำนวนและร้อยละของสถานประกอบการอุตสาหกรรมการผลิต จำแนกตามประเภท ความช่วยเหลือที่ต้องการให้ภาครัฐช่วยเหลือ และขนาดของสถานประกอบการ	39
Table 8	Number and Percentage of Manufacturing Establishments Problems with the Need Aid from The Governmental Operation by Problems and Size of Establishment	39

ตาราง 1 จำนวนและร้อยละของสถานประกอบการอุตสาหกรรมผลิต จำแนกตามรูปแบบการจัดตั้งตามกฎหมาย ขนาดของสถานประกอบการ

Table 1 Number and Percentage of Manufacturing Establishments by Form of Legal Organization and size of Establishment

ขนาดของสถานประกอบการ (จำนวนคนทำงาน)	จำนวนสถาน- ประกอบการ Number of establishments	ส่วนบุคคล ห้างหุ้นส่วนสามัญที่ ไม่เป็นนิติบุคคล		ห้างหุ้นส่วนสามัญ นิติบุคคล		บริษัทจำกัด บริษัทจำกัด (มหาชน)		กลุ่มแม่บ้าน Community enterprise		การจัดตั้งใน รูปแบบอื่น ๆ Others		Size of establishment	
		จำนวน Number	ร้อยละ %	จำนวน Number	ร้อยละ %	จำนวน Number	ร้อยละ %	จำนวน Number	ร้อยละ %	จำนวน Number	ร้อยละ %		
1-15 คน	3,574	100.0	3,033	84.9	17	0.5	15	0.4	470	13.2	39	1.1	Amnat Charoen
16-25 คน	3,496	100.0	3,024	86.5	10	0.3	5	0.2	424	12.1	33	0.9	1-15 persons
26-30 คน	43	100.0	6	14.0	2	5.6	4	10.2	28	65.6	2	4.7	16-25 persons
31-50 คน	15	100.0	1	6.7	2	13.3	1	6.7	10	66.7	1	6.7	26-30 persons
51-200 คน	14	100.0	2	14.3	1	7.1	2	14.3	6	42.9	3	21.4	31-50 persons
	6	100.0	-	-	1	16.7	3	50.0	2	33.3	-	-	51-200 persons
<b>จังหวัดอำนาจเจริญ</b>													

ที่มา : สำนักข้อมูลทางสถิติ จ.อำนาจเจริญ สำนักงานสถิติแห่งชาติ กระทรวงดิจิทัลเพื่อเศรษฐกิจและสังคม

Source : The 2017 Industrial Census , Amnat Charoen Province, National Statistical Office, Ministry of Digital Economy and Society.



ตาราง 2 จำนวนและร้อยละของสถานประกอบการอุตสาหกรรมการผลิต จำแนกตามรูปแบบการจัดตั้งทางเศรษฐกิจ และขนาดของสถานประกอบการ

Table 2 Number and Percentage of Manufacturing Establishments by Form of Economic Organization and Size of Establishment

ขนาดของสถานประกอบการ (จำนวนคนทำงาน)	จำนวนสถานประกอบการ		สำนักงานหน่วย		สำนักงานใหญ่		สำนักงานสาขา		Size of establishment
	Number of establishments		Single unit		Head office		Branch		
	จำนวน Number	ร้อยละ %	จำนวน Number	ร้อยละ %	จำนวน Number	ร้อยละ %	จำนวน Number	ร้อยละ %	
<b>จังหวัดอำนาจเจริญ</b>	<b>3,574</b>	<b>100.0</b>	<b>3,568</b>	<b>99.8</b>	<b>3</b>	<b>0.1</b>	<b>3</b>	<b>0.1</b>	<b>Amnat Charoen</b>
1-15 คน	3,496	100.0	3,494	99.9	2	0.1	-	-	1-15 persons
16-25 คน	43	100.0	42	97.2	1	2.8	-	-	16-25 persons
26-30 คน	15	100.0	13	86.7	-	-	2	13.3	26-30 persons
31-50 คน	14	100.0	14	100.0	-	-	-	-	31-50 persons
51-200 คน	6	100.0	5	83.3	-	-	1	16.7	51-200 persons

ที่มา : สำนักข้อมูลสถิติกรม พ.ศ. 2560 จังหวัดอำนาจเจริญ สำนักงานสถิติแห่งชาติ กระทรวงดิจิทัลเพื่อเศรษฐกิจและสังคม

Source : The 2017 Industrial Census , Amnat Charoen Province, National Statistical Office, Ministry of Digital Economy and Society.

ตาราง 3 จำนวนและร้อยละของสถานประกอบการอุตสาหกรรมการผลิต จำแนกตามระยะเวลาในการดำเนินงาน และขนาดของสถานประกอบการ

Table 3 Number and Percentage of Manufacturing Establishments by Period of Operation and Size of Establishment

ขนาดของสถานประกอบการ (จำนวนคนทำงาน)	ระยะเวลาในการดำเนินงาน (ปี) Period of operation (Year)												
	จำนวนสถานประกอบการ		< 5		5 - 9		10 - 19		20 - 29		≥ 30		Size of establishment
	จำนวน	ร้อยละ	จำนวน	ร้อยละ	จำนวน	ร้อยละ	จำนวน	ร้อยละ	จำนวน	ร้อยละ	จำนวน	ร้อยละ	
Number	%	Number	%	Number	%	Number	%	Number	%	Number	%		
<b>จังหวัดอำนาจเจริญ</b>	<b>3,574</b>	<b>100.0</b>	<b>655</b>	<b>18.3</b>	<b>505</b>	<b>14.1</b>	<b>1,712</b>	<b>47.9</b>	<b>524</b>	<b>14.7</b>	<b>177</b>	<b>5.0</b>	<b>Amnat Charoen</b>
1-15 คน	3,496	100.0	642	18.4	487	13.9	1,676	48.0	518	14.8	174	5.0	1-15 persons
16-25 คน	43	100.0	7	17.2	8	18.4	22	50.7	2	5.7	3	8.0	16-25 persons
26-30 คน	15	100.0	4	26.7	4	26.7	6	40.0	1	6.7	-	-	26-30 persons
31-50 คน	14	100.0	1	7.1	3	21.4	8	57.1	2	14.3	-	-	31-50 persons
51-200 คน	6	100.0	1	16.7	4	66.7	-	-	1	16.7	-	-	51-200 persons

ที่มา : สำนักอุตสาหกรรมการผลิต อานาจเจริญ สำนักงานสถิติแห่งชาติ กระทรวงดิจิทัลเพื่อเศรษฐกิจและสังคม

Source : The 2017 Industrial Census, Amnat Charoen Province, National Statistical Office, Ministry of Digital Economy and Society.

ตาราง 4 จำนวนและร้อยละของสถานประกอบการอุตสาหกรรมผลิต จำแนกตามระยะเวลาการผลิตในปี 2559 และขนาดของสถานประกอบการ  
 Table 4 Number and Percentage of Manufacturing Establishments by Period of Operation In 2016 and Size of Establishment

ขนาดของสถานประกอบการ (จำนวนคนทำงาน)	ระยะเวลาการผลิต Period of operation in 2016												Size of establishment				
	จำนวนสถานประกอบการ			เดือน Months			ชั่วโมง Hours per day										
	จำนวน	ร้อยละ	establishments	< 3	3 - 6	7 - 9	10 - 12	< 8	8 - 10	> 10	จำนวน	ร้อยละ		จำนวน	ร้อยละ	จำนวน	ร้อยละ
Number	%		Number	Number	%	Number	%	Number	%	Number	%	Number	%	Number	%	Number	%
<b>จังหวัดอำนาจเจริญ</b>	<b>3,574</b>	<b>100.0</b>	<b>48</b>	<b>1.3</b>	<b>279</b>	<b>7.8</b>	<b>827</b>	<b>23.1</b>	<b>2,420</b>	<b>67.7</b>	<b>1,939</b>	<b>54.2</b>	<b>1,605</b>	<b>44.9</b>	<b>31</b>	<b>0.9</b>	<b>Amnat Charoen</b>
1-15 คน	3,496	100.0	44	1.3	270	7.7	813	23.3	2,368	67.8	1,909	54.6	1,558	44.6	30	0.9	1-15 persons
16-25 คน	43	100.0	-	-	2	5.6	11	24.9	30	69.5	16	36.9	27	63.1	-	-	16-25 persons
26-30 คน	15	100.0	-	-	4	26.7	1	6.7	10	66.7	6	40.0	9	60.0	-	-	26-30 persons
31-50 คน	14	100.0	2	14.3	2	14.3	2	14.3	8	57.1	6	42.9	7	50.0	1	7.1	31-50 persons
51-200 คน	6	100.0	2	33.3	-	-	-	-	4	66.7	2	33.3	4	66.7	-	-	51-200 persons

ที่มา : สำนักข้อมูลสถิติกรม พ.ศ.2560 จังหวัดอำนาจเจริญ สำนักงานสถิติแห่งชาติ กระทรวงดิจิทัลเพื่อเศรษฐกิจและสังคม

Source : The 2017 Industrial Census, Amnat Charoen Province, National Statistical Office, Ministry of Digital Economy and Society.

ตาราง 5 จำนวนและร้อยละของสถานประกอบการอุตสาหกรรมผลิต จำนวนตามมูลค่าเงินลงทุนจดทะเบียนและขนาดของสถานประกอบการ  
 Table 5 Number and Percentage of Manufacturing Establishments by Value of Registered Capital and Size of Establishment

ขนาดของสถานประกอบการ (จำนวนคนทำงาน)	จำนวนสถานประกอบการ		ไม่มีทุนจดทะเบียน		มูลค่าทุนจดทะเบียน (ล้านบาท) Registered capital (Million baht)										Size of establishment
	Number of establishments		No value of registered capital		< 1		1 - 9		10 - 49		100 - 199				
	จำนวน Number	ร้อยละ %	จำนวน Number	ร้อยละ %	จำนวน Number	ร้อยละ %	จำนวน Number	ร้อยละ %	จำนวน Number	ร้อยละ %	จำนวน Number	ร้อยละ %			
<b>จังหวัดอำนาจเจริญ</b>	<b>3,574</b>	<b>100.0</b>	<b>3,544</b>	<b>99.2</b>	<b>30</b>	<b>0.8</b>	<b>14</b>	<b>46.1</b>	<b>9</b>	<b>28.8</b>	<b>6</b>	<b>21.2</b>	<b>1</b>	<b>4.0</b>	<b>Amnat Charoen</b>
1-15 คน	3,496	100.0	3,481	99.6	15	0.4	10	63.1	4	23.9	2	13.0	-	-	1-15 persons
16-25 คน	43	100.0	35	81.9	8	18.1	3	41.0	-	-	3	43.6	1	15.4	16-25 persons
26-30 คน	15	100.0	14	93.3	1	6.7	-	-	1	100.0	-	-	-	-	26-30 persons
31-50 คน	14	100.0	11	78.6	3	21.4	1	33.3	2	66.7	-	-	-	-	31-50 persons
51-200 คน	6	100.0	3	50.0	3	50.0	-	-	2	66.7	1	33.3	-	-	51-200 persons

ที่มา : สำมะโนอุตสาหกรรม พ.ศ.2560 จังหวัดอำนาจเจริญ สำนักงานสถิติแห่งชาติ กระทรวงดิจิทัลเพื่อเศรษฐกิจและสังคม

Source : The 2017 Industrial Census, Amnat Charoen Province, National Statistical Office, Ministry of Digital Economy and Society.

ตาราง 6 จำนวนและร้อยละของสถานประกอบการอุตสาหกรรมผลิต จำนวนตามอัตราการใช้กำลังการผลิตต่อปี 2559 และขนาดของสถานประกอบการ  
 Table 6 Number and Percentage of Manufacturing Establishments by Percentage of Capacity Utilization In 2016 and Size of Establishment

ขนาดของสถานประกอบการ (จำนวนคนทำงาน)	จำนวนสถานประกอบการ											เฉลี่ยต่อสถาน- ประกอบการ	Size of establishment									
	อัตราการใช้กำลังการผลิตต่อปี 2559 Percentage of capacity utilization in 2016																					
	จำนวน Number	ร้อยละ %	จำนวน Number	ร้อยละ %	จำนวน Number	ร้อยละ %	จำนวน Number	ร้อยละ %	จำนวน Number	ร้อยละ %	จำนวน Number			ร้อยละ %	จำนวน Number	ร้อยละ %						
<b>จังหวัดอำนาจเจริญ</b>	<b>3,574</b>	<b>100.0</b>	<b>7</b>	<b>0.2</b>	<b>32</b>	<b>0.9</b>	<b>4</b>	<b>0.1</b>	<b>101</b>	<b>2.8</b>	<b>131</b>	<b>3.7</b>	<b>248</b>	<b>6.9</b>	<b>490</b>	<b>13.7</b>	<b>84</b>	<b>2.4</b>	<b>2,476</b>	<b>69.3</b>	<b>91.3</b>	<b>Amnat Charoen</b>
1-15 คน	3,496	100.0	6	0.2	32	0.9	4	0.1	100	2.9	129	3.7	238	6.8	483	13.8	82	2.4	2,422	69.3	91.3	1-15 persons
16-25 คน	43	100.0	1	2.8	-	-	-	-	1	2.8	-	-	8	19.7	3	7.4	2	4.7	27	62.7	90.1	16-25 persons
26-30 คน	15	100.0	-	-	-	-	-	-	-	-	-	-	1	6.7	3	20.0	-	-	11	73.3	95.3	26-30 persons
31-50 คน	14	100.0	-	-	-	-	-	-	-	-	2	14.3	1	7.1	1	7.1	-	-	10	71.4	91.1	31-50 persons
51-200 คน	6	100.0	-	-	-	-	-	-	-	-	-	-	-	-	-	-	-	-	6	100.0	100.0	51-200 persons

ที่มา : สำมะโนอุตสาหกรรม พ.ศ.2560 จังหวัดอำนาจเจริญ สำนักงานสถิติแห่งชาติ กระทรวงดิจิทัลเพื่อเศรษฐกิจและสังคม

Source : The 2017 Industrial Census, Amnat Charoen Province, National Statistical Office, Ministry of Digital Economy and Society.

ตาราง 7 จำนวนและร้อยละของสถานประกอบการอุตสาหกรรมผลิตที่ประสบปัญหา/อุปสรรคการดำเนินงาน ปัญหาในการดำเนินงาน และขนาดของสถานประกอบการ

Table 7 Number and Percentage of Manufacturing Establishments, Problems with the Operation by Problems and Size of Establishment

ขนาดของสถานประกอบการ (จำนวนคนทำงาน)	จำนวนสถานประกอบการ		ไม่ประสบปัญหา/อุปสรรค		ประสบปัญหา/อุปสรรค		ปัญหา/อุปสรรคในการดำเนินงานกิจการ / Problems/obstacles in the operation										ขนาดเงินลงทุนและเงิน หมุนเวียนในการ ประกอบการ	Size of establishment					
	จำนวน Number	ร้อยละ %	จำนวน Number	ร้อยละ %	จำนวน Number	ร้อยละ %	จำนวน Number	ร้อยละ %	จำนวน Number	ร้อยละ %	จำนวน Number	ร้อยละ %	จำนวน Number	ร้อยละ %	จำนวน Number	ร้อยละ %			จำนวน Number	ร้อยละ %			
ทั้งหมด	3,574	100.0	1,727	48.3	1,847	51.7	113	6.1	349	18.9	73	3.9	157	8.5	10	0.6	37	2.0	745	40.3	412	22.3	Amnat Charoen
1-15 คน	349	100.0	1,693	48.4	1,803	51.6	111	6.2	335	18.6	67	3.7	155	8.6	9	0.5	34	1.9	719	39.9	397	22.0	1-15 persons
16-25 คน	43	100.0	19	44.3	24	55.7	2	9.2	9	35.9	4	16.7	-	-	-	-	1	4.2	16	65.8	10	41.3	16-25 persons
26-30 คน	15	100.0	6	40.0	9	60.0	-	-	4	44.4	1	11.1	-	-	-	-	-	-	4	44.4	1	11.1	26-30 persons
31-50 คน	14	100.0	7	50.0	7	50.0	-	-	1	14.3	1	14.3	1	14.3	-	-	1	14.3	4	57.1	3	42.9	31-50 persons
51-200 คน	6	100.0	2	33.3	4	66.7	-	-	1	25.0	-	-	1	25.0	1	25.0	1	25.0	2	50.0	1	25.0	51-200 persons

หมายเหตุ : สถานประกอบการ 1 แห่งสามารถตอบได้มากกว่า 1 ข้อ

Note : More than one characteristic can be done by an establishment.

ที่มา : สำนักงานอุตสาหกรรม พ.ศ.2560 จังหวัด อำนวยเจริญ สำนักงานสถิติแห่งชาติ กระทรวงดิจิทัลเพื่อเศรษฐกิจและสังคม

Source : The 2017 Industrial Census, Amnat Charoen Province, National Statistical Office, Ministry of Digital Economy and Society.

ตาราง 7 จำนวนและร้อยละของสถานประกอบการอุตสาหกรรมการผลิตที่ประสบปัญหา/อุปสรรคการดำเนินงานในการดำเนินงานกิจการ และขนาดของสถานประกอบการ (ต่อ)  
 Table 7 Number and Percentage of Manufacturing Establishments, Problems with the Operation by Problems and Size of Establishment (Cont.)

ขนาดของสถานประกอบการ (จำนวนคนทำงาน)	จำนวน	ปัญหา/อุปสรรคในการดำเนินงานกิจการ / Problems/obstacles in the operation												จำนวน	ร้อยละ	จำนวน	ร้อยละ	จำนวน	ร้อยละ	จำนวน	ร้อยละ	จำนวน	ร้อยละ	จำนวน	ร้อยละ	จำนวน	ร้อยละ	จำนวน	ร้อยละ
		เศรษฐกิจไม่ได้/ ชะลอตัว Economic slowdown	ขาดความสามารถ ในการทำการตลาด Lack of marketing capabilitirs	การจัดเก็บ ภาษีที่ซ้ำซ้อน Duplicate taxation	ด้านการขนส่ง โลจิสติกส์ Logistics shipment	กฎระเบียบ ข้อบังคับ ของส่วนราชการ Government regulation	นโยบายด้านการ สนับสนุนของรัฐบาล ไม่แน่นอน Uncertainty of government policy	ผลกระทบจาก อัตราแลกเปลี่ยน Effect of foreign exchange rate	อื่นๆ Other																				
<b>จังหวัดอำนาจเจริญ</b>	<b>1,847</b>	<b>1,125</b>	<b>60.9</b>	<b>81</b>	<b>4.4</b>	<b>59</b>	<b>3.2</b>	<b>2</b>	<b>0.1</b>	<b>30</b>	<b>1.7</b>	<b>61</b>	<b>3.3</b>	<b>1</b>	<b>0.1</b>	<b>107</b>	<b>5.8</b>	<b>Amnat Charoen</b>											
1-15 คน	1,803	1,101	61.1	75	4.2	54	3.0	1	0.1	27	1.5	54	3.0	-	-	103	5.7	1-15 persons											
16-25 คน	24	14	59.1	3	14.2	2	9.2	-	-	1	5.0	4	17.5	-	-	-	-	16-25 persons											
26-30 คน	9	5	55.6	1	11.1	-	-	-	-	-	-	-	-	-	-	2	22.2	26-30 persons											
31-50 คน	7	4	57.1	1	14.3	1	14.3	-	-	1	14.3	2	28.6	-	-	-	-	31-50 persons											
51-200 คน	4	1	25.0	1	25.0	1	25.0	1	25.0	1	25.0	1	25.0	1	25.0	2	50.0	51-200 persons											

หมายเหตุ : สถานประกอบการ 1 แห่งสามารถตอบได้มากกว่า 1 ข้อ

Note : More than one characteristic can be done by an establishment.

ที่มา : สำนักข้อมูลสถิติแห่งชาติ กระทรวงดิจิทัลเพื่อเศรษฐกิจและสังคม

Source : The 2017 Industrial Census, Amnat Charoen Province, National Statistical Office, Ministry of Digital Economy and Society.

ตาราง 8 จำนวนและร้อยละของสถานประกอบการอุตสาหกรรมการผลิต จำแนกตามประเภทความช่วยเหลือที่ให้การให้ภาครัฐช่วยเหลือ และขนาดของสถานประกอบการ  
 Table 8 Number and Percentage of Manufacturing Establishments, Problems with the Need Aid from The Governmental Operation by Problems and Size of Establishment

ขนาดของสถานประกอบการ (จำนวนคนทำงาน)	จำนวน สถานประกอบการ Number of establishments	ไม่ต้องการ		ต้องการ		ความช่วยเหลือที่ต้องการจากภาครัฐ Detailed of the needs from the government																
		จำนวน	ร้อยละ	จำนวน	ร้อยละ	พัฒนาฝีมือแรงงานให้ สอดคล้องกับความต้องการของอุตสาหกรรม	ลดต้นทุน การผลิต	ลดภาษีหรือยกเว้นภาษี นำเข้าวัตถุดิบเครื่องมือ เครื่องจักร	เพิ่มวงเงิน สินเชื่อให้แก่ ผู้ประกอบการ	จัดหา แหล่งเงินทุน	ส่งเสริมการลงทุน ให้ผู้ประกอบการ	ขยายตลาด รับซื้อผลผลิต	เพิ่มสภาพคล่อง ทางการเงิน	Need	Reduce production cost	Reduce or except import duties on raw materials equipment machinery	Increase credit limit Provide low interest loan	Investment promotion for entrepreneur	Expand the market/ Export promotion	Increase the monetary liquidity	Size of establishment	
	จำนวน	ร้อยละ	จำนวน	ร้อยละ	จำนวน	ร้อยละ	จำนวน	ร้อยละ	จำนวน	ร้อยละ	จำนวน	ร้อยละ	จำนวน	ร้อยละ	จำนวน	ร้อยละ	จำนวน	ร้อยละ	จำนวน	ร้อยละ	จำนวน	ร้อยละ
	Number	%	Number	%	Number	%	Number	%	Number	%	Number	%	Number	%	Number	%	Number	%	Number	%	Number	%
<b>จังหวัดอำนาจเจริญ</b>	<b>3,574</b>	<b>100.0</b>	<b>1,660</b>	<b>46.5</b>	<b>1,914</b>	<b>53.6</b>	<b>140</b>	<b>7.3</b>	<b>643</b>	<b>33.6</b>	<b>85</b>	<b>4.5</b>	<b>278</b>	<b>14.6</b>	<b>793</b>	<b>41.5</b>	<b>911</b>	<b>47.6</b>	<b>177</b>	<b>9.2</b>	<b>348</b>	<b>18.2</b>
1-15 คน	3,496	100.0	1,628	46.6	1,868	53.4	135	7.2	625	33.5	83	4.5	271	14.5	780	41.8	891	47.7	160	8.6	340	18.2
16-25 คน	43	100.0	17	39.2	26	60.8	2	9.2	10	38.4	1	3.8	5	20.7	9	32.9	15	57.4	7	28.3	6	23.5
26-30 คน	15	100.0	6	40.0	9	60.0	-	-	4	44.4	-	-	-	-	-	-	1	11.1	6	66.7	1	11.1
31-50 คน	14	100.0	7	50.0	7	50.0	1	14.3	3	42.9	-	-	-	-	4	57.1	3	42.9	2	28.6	-	-
51-200 คน	6	100.0	2	33.3	4	66.7	1	25.0	1	25.0	1	25.0	2	50.0	1	25.0	1	25.0	1	25.0	1	25.0

หมายเหตุ : สถานประกอบการ 1 แห่งสามารถตอบได้มากกว่า 1 ข้อ

Note : More than one characteristic can be done by an establishment.

ที่มา : สำมะโนอุตสาหกรรม พ.ศ.2560 จังหวัดอำนาจเจริญ สำนักงานสถิติแห่งชาติ กระทรวงดิจิทัลเพื่อเศรษฐกิจและสังคม

Source : The 2017 Industrial Census, Amnat Charoen Province, National Statistical Office, Ministry of Digital Economy and Society.



ตาราง 8 จำนวนและร้อยละของสถานประกอบการผลิต จำนวนตามประเภทความช่วยเหลือที่ต้องการให้ภาครัฐช่วยเหลือ และขนาดของสถานประกอบการ (ต่อ)  
 Table 8 Number and Percentage of Manufacturing Establishments, Problems with the Need Aid from The Governmental Operation by Problems and Size of Establishment (Cont.)

ความต้องการ Need	ความช่วยเหลือที่ต้องการจากรัฐ Detailed of the needs from the government																	
	เพิ่มประสิทธิภาพ ด้านบุคลากร Increase efficiency in customs formality	เร่งรัดการคืน ภาษีมูลค่าเพิ่ม Rush on value added tax reimbursement	มาตรการรักษา ความปลอดภัยจาก การก่อการร้าย Rebellion security standards	จัดงบประมาณให้แก่ผู้ ประกอบการท้องถิ่น (OTOP) และ SMEs Exhibition for local entrepreneur	สนับสนุนเทคโนโลยี และเครื่องจักรทันสมัย Support for new technology and machinery moden	สนับสนุนด้านวิจัยและ พัฒนาสินค้าที่เป็นที่ต้องการ ในตลาด Support for reseach and development for high demand product	ส่งเสริมผู้ประกอบการ ไทยได้เจรจาธุรกิจกับ ผู้ประกอบการต่างประเทศ Promote for negotiations between thai and international entrepreneur	อื่นๆ Others	จำนวน Number	ร้อยละ %								
ขนาดของสถานประกอบการ (จำนวนคนทำงาน)	จำนวน Number	จำนวน Number	จำนวน Number	จำนวน Number	จำนวน Number	จำนวน Number	จำนวน Number	จำนวน Number	จำนวน Number	จำนวน Number	จำนวน Number	จำนวน Number	ร้อยละ %					
จังหวัดอำนาจเจริญ	1,914	20	1.0	1	0.1	1	0.1	212	11.1	379	19.8	68	3.5	12	0.6	90	4.7	Annat Charoen
1-15 คน	1,868	19	1.0	-	-	-	198	10.6	370	19.8	61	3.3	9	0.5	89	4.8	1-15 persons	
16-25 คน	26	-	-	-	-	-	9	34.8	3	12.2	5	20.7	1	4.6	-	-	16-25 persons	
26-30 คน	9	-	-	-	-	-	3	33.3	2	22.2	-	-	-	-	1	11.1	26-30 persons	
31-50 คน	7	-	-	-	-	-	1	14.3	1	14.3	-	-	-	-	-	-	31-50 persons	
51-200 คน	4	1	25.0	1	25.0	1	25.0	1	25.0	3	75.0	1	25.0	1	25.0	-	51-200 persons	

หมายเหตุ : สถานประกอบการ 1 แห่งสามารถตอบได้มากกว่า 1 ข้อ

Note : More than one characteristic can be done by an establishment.

ที่มา : สำมะโนอุตสาหกรรม พ.ศ.2560 จังหวัดอำนาจเจริญ สำนักงานสถิติแห่งชาติ กระทรวงดิจิทัลเพื่อเศรษฐกิจและสังคม

Source : The 2017 Industrial Census, Annat Charoen Province, National Statistical Office, Ministry of Digital Economy and Society.

ตอนที่ 1 ข้อมูลทั่วไปของสถานประกอบการ จำแนกตาม  
หมวดย่อยอุตสาหกรรม

PART 1 GENERAL INFORMATION OF ESTABLISHMENTS  
BY DIVISION OF INDUSTRY

# สารบัญตารางสถิติ

## LIST OF STATISTICAL TABLES

		หน้า
ตอนที่ 1	ข้อมูลทั่วไปของสถานประกอบการ จำแนกตามหมวดย่อยอุตสาหกรรม	
Part 1	General Information of Establishments by Division of Industry	
ตาราง 1	จำนวนและร้อยละของสถานประกอบการอุตสาหกรรมการผลิต จำแนกตามรูปแบบการจัดตั้งตามกฎหมาย และหมวดย่อยอุตสาหกรรม	45
Table 1	Number and Percentage of Manufacturing Establishments by Form of Legal Organization and Division of Industry	45
ตาราง 2	จำนวนและร้อยละของสถานประกอบการอุตสาหกรรมการผลิต จำแนกตามรูปแบบการจัดตั้งทางเศรษฐกิจ และหมวดย่อยอุตสาหกรรม	47
Table 2	Number and Percentage of Manufacturing Establishments by Form of Economic Organization and Division of Industry	47
ตาราง 3	จำนวนและร้อยละของสถานประกอบการอุตสาหกรรมการผลิต จำแนกตามระยะเวลาในการดำเนินกิจการ และหมวดย่อยอุตสาหกรรม	49
Table 3	Number and Percentage of Manufacturing Establishments by Period of Operation and Division of Industry	49
ตาราง 4	จำนวนและร้อยละของสถานประกอบการอุตสาหกรรมการผลิต จำแนกตามระยะเวลาการผลิตในปี 2559 และหมวดย่อยอุตสาหกรรม	50
Table 4	Number and Percentage of Manufacturing Establishments by Period of Operation In 2016 and Division of Industry	50
ตาราง 5	จำนวนและร้อยละของสถานประกอบการอุตสาหกรรมการผลิต จำแนกตามมูลค่าเงินลงทุนจดทะเบียน และหมวดย่อยอุตสาหกรรม	51
Table 5	Number and Percentage of Manufacturing Establishments by Value of Registered Capital and Division of Industry	51
ตาราง 6	จำนวนและร้อยละของสถานประกอบการอุตสาหกรรมการผลิต จำแนกตามอัตราการใช้กำลังการผลิตต่อปี 2559 และหมวดย่อยอุตสาหกรรม	52
Table 6	Number and Percentage of Manufacturing Establishments by Percentage of Capacity Utilization In 2016 and Division of Industry	52
ตาราง 7	จำนวนและร้อยละของสถานประกอบการอุตสาหกรรมการผลิตที่ประสบปัญหา/อุปสรรคการดำเนินกิจการ จำแนกตามปัญหาในการดำเนินกิจการ และหมวดย่อยอุตสาหกรรม	53
Table 7	Number and Percentage of Manufacturing Establishments, Problems with the Operation by Problems and Division of Industry	53

ตาราง 8	จำนวนและร้อยละของสถานประกอบการอุตสาหกรรมการผลิต จำแนกตามประเภท ความช่วยเหลือที่ต้องการให้ภาครัฐช่วยเหลือ และหมวดย่อยอุตสาหกรรม	55
Table 8	Number and Percentage of Manufacturing Establishments, Problems with the Need Aid from The Governmental Operation by Problems and Division of Industry	55

ตาราง 1 จำนวนและร้อยละของสถานประกอบการอุตสาหกรรมผลิต จำนวนตามรูปแบบการจัดตั้งตามกฎหมาย และหมวดย่อยอุตสาหกรรม

Table 1 Number and Percentage of Manufacturing Establishments by Form of Legal Organization and Division of Industry

รหัส Code	จำนวนสถาน- ประกอบการ Number of establishments	ส่วนบุคคล Individual proprietor		ห้างหุ้นส่วนสามัญ ไม่เป็นผู้มีบุคคล Individual proprietor		ห้างหุ้นส่วนสามัญ นิติบุคคล ห้างหุ้นส่วนจำกัด Juristic partnership		บริษัทจำกัด บริษัทจำกัด (มหาชน) Company limited, public company limited		กลุ่มแม่บ้าน Community enterprise		การจัดตั้งใน รูปแบบอื่น ๆ Others		Division of industry
		จำนวน Number	ร้อยละ %	จำนวน Number	ร้อยละ %	จำนวน Number	ร้อยละ %	จำนวน Number	ร้อยละ %	จำนวน Number	ร้อยละ %	จำนวน Number	ร้อยละ %	
	<b>3,574</b>	<b>100.0</b>	<b>3,033</b>	<b>84.9</b>	<b>17</b>	<b>0.5</b>	<b>15</b>	<b>0.4</b>	<b>470</b>	<b>13.2</b>	<b>39</b>	<b>1.1</b>	<b>Annat Charoen</b>	
10 การผลิตผลิตภัณฑ์อาหาร	771	100.0	528	68.5	6	0.8	8	1.1	201	26.1	27	3.5	Manufacture of food products	
11 การผลิตเครื่องดื่ม	26	100.0	23	87.5	-	-	1	3.9	2	8.7	-	-	Manufacture of beverages	
13 การผลิตสิ่งทอ	305	100.0	210	68.7	-	-	-	-	92	30.0	4	1.3	Manufacture of textiles	
14 การผลิตเสื้อผ้าเครื่องแต่งกาย	1,139	100.0	1,133	99.5	2	0.1	-	-	3	0.3	2	0.1	Manufacture of wearing apparel	
15 การผลิตเครื่องมือและผลิตภัณฑ์ที่เกี่ยวข้อง	128	100.0	124	96.9	-	-	-	-	2	1.6	2	1.6	Manufacture of leather and related products	
16 การผลิตไม้และผลิตภัณฑ์จากไม้และไม้ก๊อก (ยกเว้นเฟอร์นิเจอร์)	779	100.0	632	81.1	1	0.1	-	-	144	18.5	2	0.3	Manufacture of wood and of products of wood and cork (except furniture); manufacture of articles of straw and plaiting materials	
18 การพิมพ์และการผลิตซ้ำสื่อบันทึกข้อมูล	18	100.0	18	100.0	-	-	-	-	-	-	-	-	Printing and reproduction of recorded media	
20 การผลิตเคมีภัณฑ์และผลิตภัณฑ์เคมี	10	100.0	5	50.0	-	-	-	-	5	50.0	-	-	Manufacture of chemicals and chemical products	
21 การผลิตเภสัชภัณฑ์ เคมีภัณฑ์ที่ใช้รักษาโรค และผลิตภัณฑ์จากพืชและสัตว์ที่ใช้รักษาโรค	3	100.0	-	-	-	-	-	-	3	100.0	-	-	Manufacture of pharmaceuticals, medicinal chemical and botanical products	
22 การผลิตผลิตภัณฑ์ยางและพลาสติก	1	100.0	-	-	-	-	1	100.0	-	-	-	-	Manufacture of rubber and plastic products	
23 การผลิตผลิตภัณฑ์อื่น ๆ ที่ทำจากแร่โลหะ	45	100.0	41	90.7	2	3.6	1	2.2	2	3.6	-	-	Manufacture of other non-metallic mineral products	
25 การผลิตผลิตภัณฑ์โลหะประดิษฐ์ (ยกเว้นเครื่องจักรและอุปกรณ์)	131	100.0	122	93.0	6	4.7	2	1.5	-	-	1	0.8	Manufacture of fabricated metal products (excepts machinery and equipment)	
27 การผลิตอุปกรณ์ไฟฟ้า	1	100.0	1	100.0	-	-	-	-	-	-	-	-	Manufacture of electrical equipment	
28 การผลิตเครื่องจักรและเครื่องมือ ซึ่งมีัดจัดประเภทไว้ในที่อื่น	5	100.0	5	100.0	-	-	-	-	-	-	-	-	Manufacture of machinery and equipment, n.e.c	
29 การผลิตยานยนต์ รถพ่วง และรถกึ่งพ่วง	2	100.0	2	100.0	-	-	-	-	-	-	-	-	Manufacture of motor vehicles, trailers and semi-trailers	
30 การผลิตอุปกรณ์ขนส่งอื่นๆ	1	100.0	1	100.0	-	-	-	-	-	-	-	-	Manufacture of other transport equipment	
31 การผลิตเฟอร์นิเจอร์	49	100.0	48	98.0	-	-	-	-	1	2.0	-	-	Manufacture of furniture	

ตาราง 1 จำนวนและร้อยละของสถานประกอบการอุตสาหกรรมผลิต จำแนกตามรูปแบบการจัดตั้งตามกฎหมาย และหมวดย่อยอุตสาหกรรม (ต่อ)  
 Table 1 Number and Percentage of Manufacturing Establishments by Form of Legal Organization and Division of Industry (cont.)

รหัส Code	หมวดย่อยอุตสาหกรรม	จำนวนสถาน- ประกอบการ		ส่วนบุคคล		ห้างหุ้นส่วนสามัญที่ นิติบุคคล		ห้างหุ้นส่วนสามัญที่ ไม่เป็นนิติบุคคล		บริษัทจำกัด		กลุ่มแม่บ้าน		การจัดตั้งใน รูปแบบอื่น ๆ	
		จำนวน Number	ร้อยละ %	จำนวน Number	ร้อยละ %	จำนวน Number	ร้อยละ %	จำนวน Number	ร้อยละ %	จำนวน Number	ร้อยละ %	จำนวน Number	ร้อยละ %	จำนวน Number	ร้อยละ %
				Individual proprietor		Juristic partnership		Company limited, public company limited		Community enterprise					
32	การผลิตผลิตภัณฑ์อื่น ๆ	51	100.0	44	87.0	-	-	-	-	7	13.0	-	-	-	
33	การซ่อมและการติดตั้งเครื่องจักรและอุปกรณ์	28	100.0	26	92.6	-	-	2	7.4	-	-	-	-	-	
37	การจัดการน้ำเสีย	67	100.0	67	100.0	-	-	-	-	-	-	-	-	-	
38	การเก็บรวบรวมของเสีย การบำบัด และการกำจัดของเสีย	14	100.0	3	21.4	-	-	-	-	9	64.3	2	14.3	Waste collection, treatment and disposal activities; materials recovery	
	รวมถึงการนำของเสียกลับมาใช้ใหม่														

ที่มา : สำนักข้อมูลอุตสาหกรรม พ.ศ.2560 จังหวัด อ่างทองจริง สำนักงานสถิติแห่งชาติ กระทรวงดิจิทัลเพื่อเศรษฐกิจและสังคม  
 Source : The 2017 Industrial Census, Amnat Charoen Province, National Statistical Office, Ministry of Digital Economy and Society.

ตาราง 2 จำนวนและร้อยละของสถานประกอบการอุตสาหกรรมผลิต จำแนกตามรูปแบบการจัดตั้งทางเศรษฐกิจ และหมวดย่อยอุตสาหกรรม

Table 2 Number and Percentage of Manufacturing Establishments by Form of Economic Organization and Division of Industry

รหัส Code	หมวดย่อยอุตสาหกรรม	จำนวนสถานประกอบการ Number of establishments		สำนักงานเดี่ยว Single unit		สำนักงานใหญ่ Head office		สำนักงานสาขา Branch		Division of industry
		จำนวน Number	ร้อยละ %	จำนวน Number	ร้อยละ %	จำนวน Number	ร้อยละ %	จำนวน Number	ร้อยละ %	
		3,574	100.0	3,568	99.8	3	0.1	3	0.1	
<b>จังหวัดอำนาจเจริญ</b>										
10	การผลิตผลิตภัณฑ์อาหาร	771	100.0	767	99.5	1	0.2	3	0.4	Manufacture of food products
11	การผลิตเครื่องดื่ม	26	100.0	26	100.0	-	-	-	-	Manufacture of beverages
13	การผลิตสิ่งทอ	305	100.0	305	100.0	-	-	-	-	Manufacture of textiles
14	การผลิตเสื้อผ้าเครื่องแต่งกาย	1,139	100.0	1,139	100.0	-	-	-	-	Manufacture of wearing apparel
15	การผลิตเครื่องหนังและผลิตภัณฑ์ที่เกี่ยวข้อง	128	100.0	128	100.0	-	-	-	-	Manufacture of leather and related products
16	การผลิตไม้และผลิตภัณฑ์จากไม้และไม้ก๊อก (ยกเว้นเฟอร์นิเจอร์)	779	100.0	779	100.0	-	-	-	-	Manufacture of wood and of products of wood and cork (except furniture); manufacture of articles of straw and plaiting materials
18	การผลิตสิ่งทอจากขนสัตว์และวัสดุจากสัตว์อื่น ๆ	18	100.0	18	100.0	-	-	-	-	Printing and reproduction of recorded media
20	การผลิตเคมีภัณฑ์และผลิตภัณฑ์เคมี	10	100.0	10	100.0	-	-	-	-	Manufacture of chemicals and chemical products
21	การผลิตเภสัชภัณฑ์ เคมีภัณฑ์ที่ใช้รักษาโรค และผลิตภัณฑ์จากพืชและสัตว์ที่ใช้รักษาโรค	3	100.0	3	100.0	-	-	-	-	Manufacture of pharmaceuticals, medicinal chemical and botanical products
22	การผลิตผลิตภัณฑ์ยางและพลาสติก	1	100.0	1	100.0	-	-	-	-	Manufacture of rubber and plastic products
23	การผลิตผลิตภัณฑ์อื่น ๆ ที่ทำจากแร่โลหะ	45	100.0	44	97.8	1	2.2	-	-	Manufacture of other non-metallic mineral products
25	การผลิตผลิตภัณฑ์โลหะประดิษฐ์ (ยกเว้นเครื่องจักรและอุปกรณ์)	131	100.0	130	99.2	1	0.8	-	-	Manufacture of fabricated metal products (excepts machinery and equipment)
27	การผลิตอุปกรณ์ไฟฟ้า	1	100.0	1	100.0	-	-	-	-	Manufacture of electrical equipment
28	การผลิตเครื่องจักรและเครื่องมือ ซึ่งมิได้จัดประเภทไว้ในที่อื่น	5	100.0	5	100.0	-	-	-	-	Manufacture of machinery and equipment, n.e.c
29	การผลิตยานยนต์ รถทาง และรถกึ่งทาง	2	100.0	2	100.0	-	-	-	-	Manufacture of motor vehicles, trailers and semi-trailers
30	การผลิตอุปกรณ์ขนส่งอื่น ๆ	1	100.0	1	100.0	-	-	-	-	Manufacture of other transport equipment
31	การผลิตเฟอร์นิเจอร์	49	100.0	49	100.0	-	-	-	-	Manufacture of furniture

ตาราง 2 จำนวนและร้อยละของสถานประกอบการอุตสาหกรรมผลิต จำแนกตามรูปแบบการจัดตั้งทางเศรษฐกิจ และหมวดย่อยอุตสาหกรรม (ต่อ)  
 Table 2 Number and Percentage of Manufacturing Establishments by Form of Economic Organization and Division of Industry (cont.)

รหัส Code	หมวดย่อยอุตสาหกรรม	จำนวนสถานประกอบการ		สำนักงานเดี่ยว		สำนักงานใหญ่		สำนักงานสาขา		Division of industry
		Number of establishments		Single unit		Head office		Branch		
		จำนวน	ร้อยละ	จำนวน	ร้อยละ	จำนวน	ร้อยละ	จำนวน	ร้อยละ	
		Number	%	Number	%	Number	%	Number	%	
32	การผลิตผลิตภัณฑ์อื่น ๆ	51	100.0	51	100.0	-	-	-	-	Other manufacturing
33	การซ่อมและการติดตั้งเครื่องจักรและอุปกรณ์	28	100.0	28	100.0	-	-	-	-	Repair and installation of machinery and equipment
37	การจัดทำน้ำเสีย	67	100.0	67	100.0	-	-	-	-	Sewerage
38	การเก็บรวบรวมของเสีย การบำบัด และการกำจัดของเสีย	14	100.0	14	100.0	-	-	-	-	Waste collection, treatment and disposal activities; materials recovery
	รวมถึงการนำของเสียกลับมาใช้ใหม่									

ที่มา : สำนักงานอุตสาหกรรม พ.ศ.2560 จังหวัด อ่างทอง สำนักงานสถิติแห่งชาติ กระทรวงดิจิทัลเพื่อเศรษฐกิจและสังคม

Source : The 2017 Industrial Census, Amnat Charoen Province, National Statistical Office, Ministry of Digital Economy and Society.



ตาราง 3 จำนวนและร้อยละของสถานประกอบการอุตสาหกรรมผลิต จำแนกตามระยะเวลาในการดำเนินงาน และการจัดอุตสาหกรรม

Table 3 Number and Percentage of Manufacturing Establishments by Period of Operation and Division of Industry

รหัส Code	หมวดอุตสาหกรรม	ระยะเวลาในการดำเนินงาน (ปี) Period of operation (Year)												Division of Industry
		จำนวนสถานประกอบการ Number of establishments		< 5		5 - 9		10 - 19		20 - 29		≥ 30		
		จำนวน Number	ร้อยละ %	จำนวน Number	ร้อยละ %	จำนวน Number	ร้อยละ %	จำนวน Number	ร้อยละ %	จำนวน Number	ร้อยละ %	จำนวน Number	ร้อยละ %	
	<b>จังหวัดอำนาจเจริญ</b>	<b>3,574</b>	<b>100.0</b>	<b>655</b>	<b>18.3</b>	<b>505</b>	<b>14.1</b>	<b>1,712</b>	<b>47.9</b>	<b>524</b>	<b>14.7</b>	<b>177</b>	<b>5.0</b>	<b>Annat Charoen</b>
10	การผลิตผลิตภัณฑ์อาหาร	771	100.0	125	16.2	155	20.2	333	43.2	148	19.3	10	1.3	Manufacture of food products
11	การผลิตเครื่องดื่ม	26	100.0	14	55.4	3	10.7	8	29.1	1	4.8	-	-	Manufacture of beverages
13	การผลิตสิ่งทอ	305	100.0	49	16.1	65	21.3	139	45.5	30	10.0	22	7.2	Manufacture of textiles
14	การผลิตเสื้อผ้าเครื่องแต่งกาย	1,139	100.0	221	19.4	71	6.2	695	61.0	140	12.3	12	1.1	Manufacture of wearing apparel
15	การผลิตเครื่องหนังและผลิตภัณฑ์ที่เกี่ยวข้อง	128	100.0	16	12.9	18	14.4	59	46.2	25	19.7	9	6.8	Manufacture of leather and related products
16	การผลิตไม้และผลิตภัณฑ์จากไม้และไม้ก๊อก (ยกเว้นเฟอร์นิเจอร์)	779	100.0	107	13.7	106	13.6	334	42.8	135	17.3	98	12.6	Manufacture of wood and of products of wood and cork (except furniture); manufacture of articles of straw and plaiting materials
18	การพิมพ์และการผลิตข้อมูลด้วยตัวอักษร	18	100.0	9	51.9	1	5.6	3	16.7	2	13.0	2	13.0	Printing and reproduction of recorded media
20	การผลิตเคมีภัณฑ์และผลิตภัณฑ์เคมี	10	100.0	1	10.0	3	30.0	5	45.0	2	15.0	-	-	Manufacture of chemicals and chemical products
21	การผลิตเภสัชภัณฑ์ เคมีภัณฑ์ที่ใช้รักษาโรค และผลิตภัณฑ์ทางการแพทย์และสัตว์ที่ใช้รักษาโรค	3	100.0	1	33.3	-	-	2	66.7	-	-	-	-	Manufacture of pharmaceuticals, medicinal chemical and botanical products
22	การผลิตผลิตภัณฑ์ยางและพลาสติก	1	100.0	1	100.0	-	-	-	-	-	-	-	-	Manufacture of rubber and plastic products
23	การผลิตผลิตภัณฑ์อื่นๆ ที่ทำจากแร่โลหะ	45	100.0	7	16.6	6	14.3	24	54.1	7	15.1	-	-	Manufacture of other non-metallic mineral products
25	การผลิตผลิตภัณฑ์โลหะประดิษฐ์ (ยกเว้นเครื่องจักรและอุปกรณ์)	131	100.0	22	16.5	28	21.2	51	39.1	16	11.9	15	11.4	Manufacture of fabricated metal products (excepts machinery and equipment)
27	การผลิตอุปกรณ์ไฟฟ้า	1	100.0	-	-	1	100.0	-	-	-	-	-	-	Manufacture of electrical equipment
28	การผลิตเครื่องจักรและเครื่องมือ ซึ่งไม่ได้จัดประเภทไว้อื่น	5	100.0	-	-	1	20.0	3	60.0	1	20.0	-	-	Manufacture of machinery and equipment, n.e.c
29	การผลิตยานยนต์ รถพ่วง และรถกึ่งพ่วง	2	100.0	1	50.0	1	50.0	-	-	-	-	-	-	Manufacture of motor vehicles, trailers and semi-trailers
30	การผลิตอุปกรณ์ขนส่งอื่นๆ	1	100.0	1	100.0	-	-	-	-	-	-	-	-	Manufacture of other transport equipment
31	การผลิตเฟอร์นิเจอร์	49	100.0	15	29.8	16	31.9	8	16.1	4	7.9	7	14.3	Manufacture of furniture
32	การผลิตผลิตภัณฑ์อื่นๆ	51	100.0	15	28.4	11	22.1	17	33.6	6	12.0	2	3.9	Other manufacturing
33	การซ่อมและการติดตั้งเครื่องจักรและอุปกรณ์	28	100.0	10	37.1	1	3.6	15	51.9	2	7.4	-	-	Repair and installation of machinery and equipment
37	การจัดจำหน่าย	67	100.0	38	57.1	10	14.3	14	21.4	5	7.2	-	-	Sewerage
38	การเก็บรวบรวมของเสีย การบำบัด และการกำจัดของเสีย	14	100.0	2	14.3	9	60.7	4	25.0	-	-	-	-	Waste collection, treatment and disposal activities; materials recovery
	รวมกิจการนำของเสียกลับมาใช้ใหม่													

ที่มา : สำมะโนอุตสาหกรรม พ.ศ.2560 จังหวัดอำนาจเจริญ สำนักงานสถิติแห่งชาติ กระทรวงดิจิทัลเพื่อเศรษฐกิจและสังคม

Source : The 2017 Industrial Census, Annat Charoen Province, National Statistical Office, Ministry of Digital Economy and Society.

ตาราง 4 จำนวนและร้อยละของสถานประกอบการอุตสาหกรรมผลิต จำแนกตามระยะเวลาการผลิตในปี 2559 และหมวดหมู่ย่อยอุตสาหกรรม  
Table 4 Number and Percentage of Manufacturing Establishments by Period of Operation In 2016 and Division of Industry

รหัส Code	หมวดหมู่อุตสาหกรรม	ระยะเวลาการผลิต Period of operation in 2016												Division of industry			
		จำนวนสถานประกอบการ		เดือน Months				ชั่วโมง Hours per day				Annat Charoen					
		จำนวน	ร้อยละ	จำนวน	ร้อยละ	จำนวน	ร้อยละ	จำนวน	ร้อยละ	จำนวน	ร้อยละ		จำนวน		ร้อยละ		
		จำนวน	ร้อยละ	จำนวน	ร้อยละ	จำนวน	ร้อยละ	จำนวน	ร้อยละ	จำนวน	ร้อยละ	จำนวน	ร้อยละ	จำนวน	ร้อยละ		
		Number	%	Number	%	Number	%	Number	%	Number	%	Number	%	Number	%		
		3,574	100.0	48	1.3	279	7.8	827	23.1	2,420	67.7	1,939	54.2	1,605	44.9	31	0.9
10	การผลิตผลิตภัณฑ์อาหาร	771	100.0	-	-	18	2.3	74	9.6	679	88.1	655	84.9	90	11.7	26	3.3
11	การผลิตเครื่องดื่ม	26	100.0	-	-	-	-	-	-	26	100.0	7	26.2	19	73.8	-	-
13	การผลิตสิ่งทอ	305	100.0	-	-	31	10.3	111	36.3	163	53.4	171	56.1	131	42.9	3	1.0
14	การผลิตเสื้อผ้าเครื่องแต่งกาย	1,139	100.0	-	-	138	12.1	380	33.3	622	54.6	526	46.2	613	53.8	-	-
15	การผลิตเครื่องหนังและผลิตภัณฑ์ที่เกี่ยวข้อง	128	100.0	-	-	1	0.8	49	38.6	78	60.6	20	16.0	108	84.0	-	-
16	การผลิตไม้และผลิตภัณฑ์จากไม้และไม้ก๊อก (ยกเว้นเฟอร์นิเจอร์)	779	100.0	32	4.2	72	9.3	110	14.1	565	72.5	373	47.9	406	52.1	-	-
	การผลิตสิ่งของจากทางและวัสดุพลาสติกอื่น ๆ																
18	การพิมพ์และการผลิตที่เชื่อมโยงกับสิ่งพิมพ์	18	100.0	2	12.9	-	-	-	-	16	87.1	5	25.9	13	74.1	-	-
20	การผลิตเคมีภัณฑ์และผลิตภัณฑ์เคมี	10	100.0	4	40.0	3	30.0	-	-	3	30.0	5	50.0	5	50.0	-	-
21	การผลิตเภสัชภัณฑ์ เคมภัณฑ์ใช้รักษาโรค และผลิตภัณฑ์จากพืชและสัตว์ที่ใช้รักษาโรค	3	100.0	-	-	-	-	1	33.3	2	66.7	2	66.7	1	33.3	-	-
22	การผลิตผลิตภัณฑ์ยางและพลาสติก	1	100.0	-	-	-	-	-	-	1	100.0	-	-	1	100.0	-	-
23	การผลิตผลิตภัณฑ์อื่น ๆ ที่ทำจากแร่โลหะ	45	100.0	-	-	6	12.3	9	18.9	31	68.8	21	47.7	24	52.3	-	-
25	การผลิตผลิตภัณฑ์โลหะประดิษฐ์ (ยกเว้นเครื่องจักรและอุปกรณ์)	131	100.0	-	-	3	1.9	11	8.6	117	89.5	42	31.9	89	68.1	-	-
27	การผลิตอุปกรณ์ไฟฟ้า	1	100.0	-	-	-	-	1	100.0	-	-	1	100.0	-	-	-	-
28	การผลิตเครื่องจักรและเครื่องมือ ซึ่งมีได้ทั้งประเภทไปนึ่งอื่น	5	100.0	-	-	1	20.0	-	-	4	80.0	2	40.0	3	60.0	-	-
29	การผลิตยานยนต์ รถพ่วง และรถกึ่งพ่วง	2	100.0	-	-	-	-	-	-	2	100.0	-	-	2	100.0	-	-
30	การผลิตอุปกรณ์ขนส่งอื่น ๆ	1	100.0	-	-	-	-	-	-	1	100.0	1	100.0	-	-	-	-
31	การผลิตเฟอร์นิเจอร์	49	100.0	2	4.0	-	-	26	53.7	21	42.3	28	57.6	21	42.4	-	-
32	การผลิตผลิตภัณฑ์อื่น ๆ	51	100.0	-	-	3	6.4	9	16.9	39	76.7	23	44.9	26	51.2	2	3.9
33	การซ่อมและการติดตั้งเครื่องจักรและอุปกรณ์	28	100.0	2	7.4	-	-	4	14.8	22	77.8	18	62.9	10	37.1	-	-
37	การจัดการน้ำเสีย	67	100.0	-	-	-	-	38	57.2	29	42.9	29	42.9	38	57.2	-	-
38	การเก็บรวบรวมของเสีย การบำบัด และการกำจัดของเสีย รวมถึงการนำของเสียกลับมาใช้ใหม่	14	100.0	5	35.7	4	28.6	4	28.6	1	7.1	10	71.4	4	28.6	-	-

ที่มา : สำนักงานอุตสาหกรรม พ.ศ.2560 จังหวัด อานนทชาโรน สำนักงานสถิติแห่งชาติ กระทรวงดิจิทัลเพื่อเศรษฐกิจและสังคม

Source : The 2017 Industrial Census, Annat Charoen Province, National Statistical Office, Ministry of Digital Economy and Society.

ตาราง 5 จำนวนและร้อยละของสถานประกอบการอุตสาหกรรมการผลิต จำแนกตามมูลค่าเงินลงทุนจดทะเบียน และหมวดย่อยอุตสาหกรรม  
Table 5 Number and Percentage of Manufacturing Establishments by Value of Registered Capital and Division of Industry

รหัส Code	จำนวนสถานประกอบการ Number of establishments	ไม่มีทุนจดทะเบียน No value of registered capital		มูลค่าทุนจดทะเบียน (ล้านบาท) Registered capital (Million baht)						Division of industry					
		รวม Total		< 1		1 - 9		10 - 49			100 - 199				
		จำนวน Number	ร้อยละ %	จำนวน Number	ร้อยละ %	จำนวน Number	ร้อยละ %	จำนวน Number	ร้อยละ %		จำนวน Number	ร้อยละ %			
	<b>3,574</b>	<b>100.0</b>	<b>3,544</b>	<b>99.2</b>	<b>30</b>	<b>0.8</b>	<b>14</b>	<b>46.1</b>	<b>9</b>	<b>28.8</b>	<b>6</b>	<b>21.2</b>	<b>1</b>	<b>4.0</b>	<b>Amnat Charoen</b>
10	การผลิตผลิตภัณฑ์อาหาร	771	100.0	759	12	1.5	2	18.6	3	25.4	5	45.8	1	10.2	Manufacture of food products
11	การผลิตเครื่องดื่ม	26	100.0	25	96.2	1	3.9	1	100.0	-	-	-	-	-	Manufacture of beverages
13	การผลิตสิ่งทอ	305	100.0	304	99.7	1	0.3	1	100.0	-	-	-	-	-	Manufacture of textiles
14	การผลิตเสื้อผ้าเครื่องแต่งกาย	1,139	100.0	1,138	99.9	2	0.1	2	100.0	-	-	-	-	-	Manufacture of wearing apparels
15	การผลิตเครื่องหนังและผลิตภัณฑ์ที่เกี่ยวข้อง	128	100.0	128	100.0	-	-	-	-	-	-	-	-	-	Manufacture of leather and related products
16	การผลิตไม้และผลิตภัณฑ์จากไม้และไม้กอก (ยกเว้นเฟอร์นิเจอร์)	779	100.0	778	99.9	1	0.1	-	-	-	1	100.0	-	-	Manufacture of wood and of products of wood and cork (except furniture); manufacture of articles of straw and plaiting materials
18	การพิมพ์และการผลิตข้อมูลบันทึกข้อมูล	18	100.0	18	100.0	-	-	-	-	-	-	-	-	-	Printing and reproduction of recorded media
20	การผลิตเคมีภัณฑ์และผลิตภัณฑ์เคมี	10	100.0	10	100.0	-	-	-	-	-	-	-	-	-	Manufacture of chemicals and chemical products
21	การผลิตยาภัณฑ์ เคมีภัณฑ์ที่ใช้รักษาโรค และผลิตภัณฑ์เวชภัณฑ์และผลิตภัณฑ์ที่ใช้รักษาโรค	3	100.0	3	100.0	-	-	-	-	-	-	-	-	-	Manufacture of pharmaceuticals, medicinal chemical and botanical products
22	การผลิตผลิตภัณฑ์ยางและพลาสติก	1	100.0	-	1	100.0	-	-	1	100.0	-	-	-	-	Manufacture of rubber and plastic products
23	การผลิตผลิตภัณฑ์อื่น ๆ ที่ทำจากแร่โลหะ	45	100.0	42	94.2	3	5.8	-	-	3	100.0	-	-	-	Manufacture of other non-metallic mineral products
25	การผลิตผลิตภัณฑ์โลหะประติรูป (ยกเว้นเครื่องจักรและอุปกรณ์)	131	100.0	123	93.7	8	6.3	8	100.0	-	-	-	-	-	Manufacture of fabricated metal products (excepts machinery and equipment)
27	การผลิตอุปกรณ์ไฟฟ้า	1	100.0	1	100.0	-	-	-	-	-	-	-	-	-	Manufacture of electrical equipment
28	การผลิตเครื่องจักรและเครื่องมือ ซึ่งมีได้จัดประเภทไว้ในที่อื่น	5	100.0	5	100.0	-	-	-	-	-	-	-	-	-	Manufacture of machinery and equipment, n.e.c
29	การผลิตยานยนต์ รถพ่วง และรถกึ่งพวง	2	100.0	2	100.0	-	-	-	-	-	-	-	-	-	Manufacture of motor vehicles, trailers and semi-trailers
30	การผลิตอุปกรณ์ขนส่งอื่น ๆ	1	100.0	1	100.0	-	-	-	-	-	-	-	-	-	Manufacture of other transport equipment
31	การผลิตเฟอร์นิเจอร์	49	100.0	49	100.0	-	-	-	-	-	-	-	-	-	Manufacture of furniture
32	การผลิตผลิตภัณฑ์อื่น ๆ	51	100.0	51	100.0	-	-	-	-	-	-	-	-	-	Other manufacturing
33	การซ่อมและการติดตั้งเครื่องจักรและอุปกรณ์	28	100.0	26	92.6	2	7.4	-	-	2	100.0	-	-	-	Repair and installation of machinery and equipment
37	การจัดการน้ำเสีย	67	100.0	67	100.0	-	-	-	-	-	-	-	-	-	Severage
38	การเก็บรวบรวมของเสีย การบำบัด และการกำจัดของเสีย รวมถึงการนำของเสียกลับมาใช้ใหม่	14	100.0	14	100.0	-	-	-	-	-	-	-	-	-	Waste collection, treatment and disposal activities; materials recovery

ที่มา : สำนักอุตสาหกรรม พ.ศ.2560 จังหวัด อานามจเจริญ สำนักงานสถิติแห่งชาติ กระทรวงดิจิทัลเพื่อเศรษฐกิจและสังคม  
Source : The 2017 Industrial Census, Amnat Charoen Province, National Statistical Office, Ministry of Digital Economy and Society.

ตาราง 6 จำนวนและร้อยละของสถานประกอบการอุตสาหกรรมผลิต จำแนกตามอัตราการใช้กำลังการผลิตต่อปี 2559 และหมวดยอดอุตสาหกรรม

Table 6 Number and Percentage of Manufacturing Establishments by Percentage of Capacity Utilization in 2016 and Division of Industry

รหัส Code	หมวดยอดอุตสาหกรรม Number of establishments	อัตราการใช้กำลังการผลิตต่อปี 2559 Percentage of capacity utilization in 2016												เฉลี่ยต่อสถาน- ประกอบการ Average per establishment	Division of industry									
		< 10		30 - 39		40 - 49		50 - 59		60 - 69		70 - 79				80 - 89		90 - 99		≥100				
		จำนวน Number	ร้อยละ %	จำนวน Number	ร้อยละ %	จำนวน Number	ร้อยละ %	จำนวน Number	ร้อยละ %	จำนวน Number	ร้อยละ %	จำนวน Number	ร้อยละ %			จำนวน Number	ร้อยละ %	จำนวน Number	ร้อยละ %	จำนวน Number	ร้อยละ %			
	<b>จำนวนสถานประกอบการ</b>	<b>3,574</b>	<b>100.0</b>	<b>7</b>	<b>0.2</b>	<b>32</b>	<b>0.9</b>	<b>4</b>	<b>0.1</b>	<b>101</b>	<b>2.8</b>	<b>131</b>	<b>3.7</b>	<b>248</b>	<b>6.9</b>	<b>490</b>	<b>13.7</b>	<b>84</b>	<b>2.4</b>	<b>2,476</b>	<b>69.3</b>	<b>91.3</b>	<b>Annat Charoen</b>	
10	การผลิตผลิตภัณฑ์อาหาร	771	100.0	2	0.3	-	-	-	-	26	3.4	1	0.1	37	4.7	95	12.3	36	4.7	575	74.5	93.8	Manufacture of food products	
11	การผลิตเครื่องดื่ม	26	100.0	-	-	-	-	-	-	-	-	-	-	3	10.7	2	6.9	1	3.9	20	78.6	96.8	Manufacture of beverages	
13	การผลิตสิ่งทอ	305	100.0	-	-	-	-	-	-	19	6.3	13	4.2	21	7.0	54	17.6	2	0.6	196	64.3	89.9	Manufacture of textiles	
14	การผลิตเครื่องหนังและเครื่องหนังเทียม	1,139	100.0	-	-	-	-	-	-	45	4.0	101	8.9	118	10.4	137	12.0	-	-	737	64.7	88.9	Manufacture of wearing apparels	
15	การผลิตเครื่องหนังและผลิตภัณฑ์ที่เกี่ยวข้อง	128	100.0	-	-	-	-	-	-	-	-	-	-	2	1.6	9	6.8	-	-	116	90.8	98.6	Manufacture of leather and related products	
16	การผลิตไม้และผลิตภัณฑ์จากไม้และไม้เทียม (ยกเว้นเฟอร์นิเจอร์)	779	100.0	-	-	32	4.2	2	0.3	1	0.2	1	0.2	34	4.4	138	17.8	33	4.3	537	68.9	91.5	Manufacture of wood and of products of wood and cork (except furniture); manufacture of articles of straw and plaiting materials	
18	การผลิตสิ่งของกระดาษและวัสดุพลาสติกอื่นๆ	18	100.0	-	-	-	-	-	-	1	5.6	-	-	-	-	-	-	2	12.9	15	81.5	95.9	Printing and reproduction of recorded media	
20	การผลิตเคมีภัณฑ์และผลิตภัณฑ์เคมี	10	100.0	-	-	-	-	-	-	-	-	1	10.0	1	10.0	2	15.0	-	-	7	65.0	90.5	Manufacture of chemicals and chemical products	
21	การผลิตภัณฑ์ภัณฑ์ เคมีภัณฑ์ที่ใช้รักษาโรค และผลิตภัณฑ์ทางการแพทย์และผลิตภัณฑ์ที่ใช้รักษาโรค	3	100.0	-	-	-	-	-	-	-	-	-	-	-	-	-	-	-	-	3	100.0	100.0	Manufacture of pharmaceuticals, medicinal chemical and botanical products	
22	การผลิตผลิตภัณฑ์ยางและพลาสติก	1	100.0	-	-	-	-	-	-	-	-	-	-	-	-	-	-	-	-	1	100.0	100.0	Manufacture of rubber and plastic products	
23	การผลิตผลิตภัณฑ์อื่น ๆ ที่ทำจากแร่โลหะ	45	100.0	-	-	-	-	-	-	1	2.2	2	4.3	4	9.5	3	7.2	5	11.7	29	65.1	92.2	Manufacture of other non-metallic mineral products	
25	การผลิตผลิตภัณฑ์โลหะประดิษฐ์ (ยกเว้นเครื่องจักรและอุปกรณ์)	131	100.0	5	4.0	-	-	-	-	-	-	4	2.7	8	5.9	17	12.9	2	1.6	96	72.9	90.7	Manufacture of fabricated metal products (excepts machinery and equipment)	
27	การผลิตอุปกรณ์ไฟฟ้า	1	100.0	-	-	-	-	-	-	1	100.0	-	-	-	-	-	-	-	-	-	-	-	50.0	Manufacture of electrical equipment
28	การผลิตเครื่องจักรและเครื่องมือ ซึ่งมีได้จัดประเภทไว้ในที่อื่น	5	100.0	-	-	-	-	-	-	-	-	-	-	-	-	-	-	-	-	5	100.0	100.0	Manufacture of machinery and equipment, n.e.c	
29	การผลิตยานยนต์ รถต่าง และรถจักรยาน	2	100.0	-	-	-	-	-	-	-	-	-	-	-	-	1	50.0	-	-	1	50.0	90.0	Manufacture of motor vehicles, trailers and semi-trailers	
30	การผลิตอุปกรณ์ขนส่งอื่นๆ	1	100.0	-	-	-	-	-	-	-	-	-	-	-	-	-	-	-	-	1	100.0	100.0	Manufacture of other transport equipment	
31	การผลิตเฟอร์นิเจอร์	49	100.0	-	-	-	-	-	-	-	-	2	4.0	12	23.8	12	24.0	-	-	24	48.2	86.5	Manufacture of furniture	
32	การผลิตผลิตภัณฑ์อื่น ๆ	51	100.0	-	-	-	-	2	2.9	-	-	-	-	4	6.9	10	20.4	3	5.2	32	61.8	90.1	Other manufacturing	
33	การซ่อมและการติดตั้งเครื่องจักรและอุปกรณ์	28	100.0	-	-	-	-	-	-	4	14.8	2	7.4	2	7.4	6	22.3	-	-	13	48.1	82.9	Repair and installation of machinery and equipment	
37	การจัดการน้ำเสีย	67	100.0	-	-	-	-	-	-	-	-	-	-	-	-	5	7.2	-	-	62	92.9	98.6	Severage	
38	การเก็บรวบรวมของเสีย การบำบัด และการกำจัดของเสีย รวมถึงการนำของเสียกลับมาใช้ใหม่	14	100.0	-	-	-	-	-	-	1	7.1	3	21.4	3	21.4	-	-	-	-	7	50.0	81.4	Waste collection, treatment and disposal activities; materials recovery	

ที่มา : สำนักงานอุตสาหกรรม พ.ศ.2560 จังหวัด อำนาจเจริญ สำนักงานสถิติแห่งชาติ กระทรวงดิจิทัลเพื่อเศรษฐกิจและสังคม

Source : The 2017 Industrial Census, Annat Charoen Province, National Statistical Office, Ministry of Digital Economy and Society.

ตาราง 7 จำนวนและร้อยละของสถานประกอบการอุตสาหกรรมผลิตที่ประสบปัญหา/อุปสรรคการดำเนินงานในการดำเนินงาน และการขจัดอุปสรรค  
 Table 7 Number and Percentage of Manufacturing Establishments, Problems with the Operation by Problems and Division of Industry

รหัส Code	จำนวน Number	ร้อยละ %	ไม่ประสบปัญหา/ No Problems/ obstacles		ประสบปัญหา/อุปสรรค Problems/obstacles		ไม่สามารถขยาย Unable to expand customer base		อุตสาหกรรม Industrial competitors		ทางการเมือง Political instability		คุณภาพสินค้า Quality of products		ปัญหาคุณภาพ สินค้า Quality of products		ปัญหาเรื่องผลิตภาพ การผลิต Productivity problem		ต้นทุน ในการผลิต สูงขึ้น Increasing of production cost and circulating fund		สาขา Division of industry			
			จำนวน Number	ร้อยละ %	จำนวน Number	ร้อยละ %	จำนวน Number	ร้อยละ %	จำนวน Number	ร้อยละ %	จำนวน Number	ร้อยละ %	จำนวน Number	ร้อยละ %	จำนวน Number	ร้อยละ %	จำนวน Number	ร้อยละ %	จำนวน Number	ร้อยละ %				
	3,574	100.0	1,727	48.3	1,847	51.7	113	3.1	349	9.8	73	2.0	8.5	0.2	10	0.3	37	1.0	745	20.9	412	11.5	Annat Charoen	
10	771	100.0	449	58.3	322	41.7	9	1.2	111	14.4	8	1.0	34.5	4.5	3	0.4	3	0.4	99	12.8	85	11.0	Manufacture of food products	
11	26	100.0	8	30.8	18	70.9	-	-	12	46.2	-	-	5	19.2	-	-	-	-	12	46.2	5	19.2	Manufacture of beverages	
13	305	100.0	132	43.3	173	56.9	25	8.2	143	47.0	8	2.6	18.5	6.1	1	0.3	8	2.6	63	20.7	51	16.7	Manufacture of textiles	
14	1,139	100.0	595	52.3	544	47.8	49	4.3	90	8.0	2	0.2	11.1	1.0	-	-	19	1.7	125	11.0	90	8.0	Manufacture of wearing apparel	
15	128	100.0	75	58.3	53	41.7	9	7.0	16.4	12.8	-	-	36.5	28.5	-	-	1	0.8	37	29.0	16	12.5	Manufacture of leather and related products	
16	779	100.0	365	46.8	414	53.2	4	0.5	36	4.6	36	4.6	8.6	1.1	2	0.3	2	0.3	266	34.1	41	5.3	Manufacture of wood and of products of wood and cork (except furniture); manufacture of articles of straw and plaiting materials	
18	18	100.0	3	16.7	15	83.3	1	5.6	7	38.9	-	-	45.5	25.3	-	-	-	-	7	38.9	3	16.7	Printing and reproduction of recorded media	
20	10	100.0	5	50.0	5	50.0	-	-	2	20.0	2	20.0	36.4	36.4	-	-	1	10.0	3	30.0	2	20.0	Manufacture of chemicals and chemical products	
21	3	100.0	-	-	3	100.0	2	66.7	-	-	-	-	33.3	33.3	-	-	-	-	-	-	-	-	Manufacture of pharmaceuticals, medicinal chemical and botanical products	
22	1	100.0	1	100.0	-	-	-	-	-	-	-	-	-	-	-	-	-	-	-	-	-	-	Manufacture of rubber and plastic products	
23	45	100.0	20	44.4	25	55.6	1	2.2	14	31.1	4	8.9	15.2	33.3	-	-	-	-	22	48.9	9	20.0	Manufacture of other non-metallic mineral products	
25	131	100.0	24	18.3	107	81.7	5	3.8	32	24.5	2	1.5	29.0	22.2	-	-	-	-	69	52.7	52	39.7	Manufacture of fabricated metal products (excepts machinery and equipment)	
27	1	100.0	-	-	1	100.0	-	-	1	100.0	-	-	-	-	-	-	-	-	-	-	-	-	Manufacture of electrical equipment	
28	5	100.0	4	80.0	1	20.0	-	-	-	-	-	-	-	-	-	-	-	-	-	-	1	20.0	Manufacture of machinery and equipment, n.e.c	
29	2	100.0	1	50.0	1	50.0	-	-	-	-	1	100.0	-	-	-	-	-	-	1	100.0	-	-	Manufacture of motor vehicles, trailers and semi-trailers	
30	1	100.0	1	100.0	-	-	-	-	-	-	-	-	-	-	-	-	-	-	-	-	-	-	Manufacture of other transport equipment	
31	49	100.0	17	34.7	32	65.3	2	4.1	8	16.3	7	14.3	21.4	43.7	-	-	-	-	17	34.7	15	30.6	Manufacture of furniture	
32	51	100.0	14	27.5	37	72.5	2	4.0	3	5.9	4	7.8	7.2	14.1	4	7.8	2	3.9	5.4	10.6	6	11.8	Other manufacturing	
33	28	100.0	8	28.6	20	71.4	4	14.3	7	25.0	-	-	21.1	75.7	-	-	-	-	7	25.0	4	14.3	Repair and installation of machinery and equipment	
37	67	100.0	-	-	67	100.0	-	-	5	7.5	-	-	7.2	10.7	-	-	-	-	-	-	29	43.3	42.9	Severage
38	14	100.0	7	50.0	7	50.0	-	-	1	7.1	-	-	13.3	95.7	-	-	1	7.1	13.3	95.7	3	21.4	Waste collection, treatment and disposal activities; materials recovery	

หมายเหตุ : สถานประกอบการ 1 แห่งสามารถตอบได้มากกว่า 1 ข้อ  
 Note : More than one characteristic can be done by an establishment.  
 ที่มา : สำนักงานสถิติแห่งชาติ กรมการปกครอง กระทรวงมหาดไทย  
 Source : The 2017 Industrial Census, Annat Charoen Province, National Statistical Office, Ministry of Digital Economy and Society.

ตาราง 7 จำนวนและร้อยละของสถานประกอบการผลิตที่ประสบปัญหา/อุปสรรคการดำเนินงานกิจการ จำนวนตามปัญหาในการดำเนินงานกิจการ และหมวดยอดอุตสาหกรรม (ต่อ)  
Table 7 Number and Percentage of Manufacturing Establishments, Problems with the Operation by Problems and Division of Industry (Cont.)

รหัส Code	หมวดยอดอุตสาหกรรม	ปัญหา/อุปสรรคในการดำเนินงานกิจการ / Problems/obstacles in the operation												Division of industry					
		จำนวน Number	ร้อยละ %	ขาดความสามารถ ในทางการตลาด Lack of marketing capabilities	การจับคู่ คู่ค้าซ้ำซ้อน Duplicate taxation	ด้านการขนส่ง โลจิสติกส์ Logistics shipment	การนำเข้า ของซ้ำรายการ Government regulation	รัฐบาล ของซ้ำรายการ Government regulation	นโยบายด้านการ สนับสนุนของรัฐบาล ไม่แน่นอน Uncertainty of government policy	ผลกระทบจาก อัตราแลกเปลี่ยน Effect of foreign exchange rate	อื่นๆ Other	จำนวน Number	ร้อยละ %						
		<b>1,847</b>	<b>1,125</b>	<b>60.9</b>	<b>81</b>	<b>4.4</b>	<b>59</b>	<b>3.2</b>	<b>2</b>	<b>0.1</b>	<b>30</b>	<b>1.7</b>	<b>61</b>	<b>3.3</b>	<b>1</b>	<b>0.1</b>	<b>107</b>	<b>5.8</b>	<b>Annat Charoen</b>
10	การผลิตสินค้าอาหาร	322	141	43.9	39	12.1	4	1.2	1	0.3	28	8.7	29	9.0	1	0.3	5	1.6	Manufacture of food products
11	การผลิตเครื่องดื่ม	18	10	53.4	2	9.7	2	9.7	-	-	-	-	-	-	-	-	2	9.7	Manufacture of beverages
13	การผลิตสิ่งทอ	173	73	41.8	19	10.9	3	1.6	1	0.6	-	-	19	11.1	-	-	21	12.4	Manufacture of textiles
14	การผลิตเสื้อผ้าเครื่องแต่งกาย	544	337	61.9	2	0.4	8	1.5	-	-	-	-	-	-	-	-	54	10.0	Manufacture of wearing apparel
15	การผลิตเครื่องหนังและผลิตภัณฑ์ที่เกี่ยวข้อง	53	36	67.3	10	18.2	-	-	-	-	-	-	1	1.9	-	-	8	14.5	Manufacture of leather and related products
16	การผลิตไม้และผลิตภัณฑ์ไม้และไม้ก๊อก (ยกเว้นเฟอร์นิเจอร์)	414	334	80.5	1	0.2	36	8.6	-	-	-	-	3	0.8	-	-	4	1.0	Manufacture of wood and of products of wood and cork (except furniture); manufacture of articles of straw and plaiting materials
18	การพิมพ์และการผลิตสื่ออื่นที่เกี่ยวข้อง	15	12	84.1	-	-	-	-	-	-	-	-	-	-	-	-	-	-	Printing and reproduction of recorded media
20	การผลิตเคมีภัณฑ์และผลิตภัณฑ์เคมี	6	2	36.4	1	18.2	-	-	-	-	2	27.3	-	-	-	-	-	-	Manufacture of chemicals and chemical products
21	การผลิตเภสัชภัณฑ์ และผลิตภัณฑ์เวชภัณฑ์ และผลิตภัณฑ์จากพืชและสัตว์ที่ใช้รักษาโรค	3	2	66.7	-	-	-	-	-	-	-	-	-	-	-	-	-	-	Manufacture of pharmaceuticals, medicinal chemical and botanical products
23	การผลิตผลิตภัณฑ์อื่น ๆ ที่ทำจากแร่โลหะ	25	16	63.2	-	-	-	-	-	-	-	-	3	11.6	-	-	-	-	Manufacture of other non-metallic mineral products
25	การผลิตผลิตภัณฑ์โลหะประดิษฐ์ (ยกเว้นเครื่องจักรและอุปกรณ์)	107	58	54.3	6	5.8	2	1.4	-	-	1	0.9	-	-	-	-	6	5.1	Manufacture of fabricated metal products (excepts machinery and equipment)
27	การผลิตอุปกรณ์ไฟฟ้า	1	1	100.0	-	-	-	-	-	-	-	-	-	-	-	-	-	-	Manufacture of electrical equipment
28	การผลิตเครื่องจักรและเครื่องมือ ซึ่งมีได้แก่ประเภทอื่นที่อื่น	1	1	100.0	-	-	-	-	-	-	-	-	-	-	-	-	-	-	Manufacture of machinery and equipment, n.e.c.
29	การผลิตยานยนต์ รถพ่วง และรถกึ่งพ่วง	1	1	100.0	-	-	-	-	-	-	-	-	-	-	-	-	-	-	Manufacture of motor vehicles, trailers and semi-trailers
31	การผลิตเฟอร์นิเจอร์	32	27	84.8	2	6.0	1	3.1	-	-	-	-	2	6.0	-	-	2	6.0	Manufacture of furniture
32	การผลิตผลิตภัณฑ์อื่น ๆ	37	26	71.8	-	-	-	-	-	-	-	-	-	-	-	-	3	6.8	Other manufacturing
33	การซ่อมและการติดตั้งเครื่องจักรและอุปกรณ์	20	6	31.6	-	-	4	21.1	-	-	-	-	2	10.6	-	-	-	-	Repair and installation of machinery and equipment
37	การจัดการน้ำเสีย	67	38	57.2	-	-	-	-	-	-	-	-	-	-	-	-	-	-	Sewerage
38	การเก็บรวบรวมของเสีย การบำบัด และมีการกำจัดของเสีย รวมถึงการนำของเสียกลับมาใช้ใหม่	8	4	46.7	-	-	-	-	-	-	-	-	2	26.7	-	-	2	26.7	Waste collection, treatment and disposal activities; materials recovery

หมายเหตุ : สถานประกอบการ 1 แห่งสามารถตอบได้มากกว่า 1 ข้อ

Note : More than one characteristic can be done by an establishment.

ที่มา : สำนักงานอุตสาหกรรม พ.ศ.2560 จังหวัด อัญญาเจริญ สำนักงานสถิติแห่งชาติ กระทรวงดิจิทัลเพื่อเศรษฐกิจและสังคม

Source : The 2017 Industrial Census, Annat Charoen Province, National Statistical Office, Ministry of Digital Economy and Society.

ตาราง 8 จำนวนและร้อยละของสถานประกอบการอุตสาหกรรมที่ต้องการความช่วยเหลือทางการเงินให้คำปรึกษาหารือ และหมดอายุอุตสาหกรรม

Table 8 Number and Percentage of Manufacturing Establishments, Problems with the Need Aid from The Governmental Operation by Problems and Division of Industry

รหัส Code	ชนิด Division of industry	จำนวน Number		ความต้องการ Need		ไม่มีปัญหา No not need		จำนวน Number		ความช่วยเหลือทางการเงิน Financial aid		ปัญหา Problems		ความต้องการ Need		ไม่มีปัญหา No not need		จำนวน Number		ความช่วยเหลือทางการเงิน Financial aid		ปัญหา Problems		ความต้องการ Need		
		%	%	%	%	%	%	%	%	%	%	%	%	%	%	%	%	%	%	%	%	%	%	%	%	
		3,574	100.0	1,660	46.5	1,914	53.6	140	3.9	7.3	643	33.6	85	2.4	4.5	278	14.6	793	41.5	911	47.6	177	5.0	9.2	348	18.2
10	การผลิตสินค้าอาหาร Food products	771	100.0	489	63.4	282	36.6	30	3.9	10.7	56	19.7	5	0.7	1.8	35	12.2	106	37.5	193	68.3	23	3.0	8.1	30	10.5
11	การผลิตเครื่องดื่ม Beverages	26	100.0	8	29.2	18	70.9	1	5.4	10	54.7	3	15.1	4	23.2	9	50.5	4	21.9	4	21.9	2	9.7	7	38.3	
13	การผลิตสิ่งทอ Textiles	305	100.0	136	44.7	169	55.3	22	12.8	67	39.6	2	1.0	11	6.3	69	40.6	80	47.3	80	47.3	42	25.0	41	24.5	
14	การผลิตเครื่องหนังและรองเท้า Leather and related products	1,139	100.0	536	47.1	603	52.9	21	3.5	288	47.8	1	0.2	50	8.3	221	36.7	284	47.1	284	47.1	10	1.7	64	10.7	
15	การผลิตเครื่องหนังและผลิตภัณฑ์ที่เกี่ยวข้อง Leather and related products	128	100.0	67	52.2	61	47.8	8	12.7	18	30.2	1	1.6	10	15.9	32	52.2	18	30.2	18	30.2	4	6.5	31	50.6	
16	การผลิตไม้และผลิตภัณฑ์ไม้และไม้ก๊อก (ยกเว้นเฟอร์นิเจอร์) Wood and wood products (except furniture)	779	100.0	332	42.7	447	57.3	35	7.8	78	15.7	33	7.5	132	29.6	238	53.4	144	32.2	144	32.2	69	15.4	101	22.7	
18	การผลิตกระดาษและผลิตภัณฑ์กระดาษ Paper and paper products	18	100.0	2	11.9	16	87.1	1	6.4	3	21.3	5	29.8	3	21.3	2	12.8	2	12.8	9	57.4	3	21.3	4	27.6	
20	การผลิตเคมีภัณฑ์และผลิตภัณฑ์เคมี Chemicals and chemical products	10	100.0	5	45.0	6	55.0	-	-	3	54.6	-	-	-	-	3	54.6	1	18.2	1	18.2	1	18.2	1	18.2	
21	การผลิตเภสัชภัณฑ์และผลิตภัณฑ์เภสัชภัณฑ์ Pharmaceuticals, medicinal chemical and botanical products	3	100.0	-	-	3	100.0	1	33.3	1	33.3	1	33.3	-	-	-	-	-	-	1	33.3	2	66.7	-	-	
22	การผลิตพลาสติกและผลิตภัณฑ์พลาสติก Plastic products	1	100.0	1	100.0	-	-	-	-	-	-	-	-	-	-	-	-	-	-	-	-	-	-	-	-	
23	การผลิตสินค้ายางและผลิตภัณฑ์ยาง Rubber and plastic products	45	100.0	21	47.4	24	52.6	-	-	18	78.1	5	20.8	4	16.6	10	43.9	12	51.2	12	51.2	5	21.9	5	23.0	
25	การผลิตสินค้าโลหะและผลิตภัณฑ์โลหะ Manufacture of other non-metallic mineral products	131	100.0	25	19.2	106	80.9	8	7.8	56	53.1	16	14.7	16	14.7	36	33.7	52	49.2	52	49.2	3	2.9	28	26.4	
27	การผลิตเครื่องจักรกล Manufacture of fabricated metal products (except machinery and equipment)	1	100.0	-	-	1	100.0	-	-	-	-	-	-	-	-	-	-	-	-	1	100.0	1	100.0	-	-	
28	การผลิตเครื่องจักรกลไฟฟ้า Manufacture of electrical equipment	5	100.0	4	80.0	1	20.0	-	-	-	-	1	100.0	1	100.0	1	100.0	1	100.0	1	100.0	-	-	-	-	
29	การผลิตยานยนต์ รถแทรกเตอร์ และรถจักรยานยนต์ Manufacture of machinery and equipment, n.e.c.	2	100.0	-	-	2	100.0	-	-	-	-	-	-	-	-	-	-	-	-	-	-	-	-	-	-	
30	การผลิตยานยนต์ส่วนบุคคล Manufacture of motor vehicles, trailers and semi-trailers	1	100.0	1	100.0	-	-	-	-	-	-	-	-	-	-	-	-	-	-	-	-	-	-	-	-	
31	การผลิตเฟอร์นิเจอร์ Manufacture of other transport equipment	49	100.0	6	12.0	43	88.0	9	20.7	31	72.8	10	22.7	1	2.3	7	15.8	27	63.3	27	63.3	2	4.5	6	13.5	
32	การผลิตสิ่งทอเครื่องนุ่งห่ม Manufacture of furniture	51	100.0	14	27.9	37	72.1	4	10.9	9	24.8	-	-	2	5.4	14	38.8	17	46.9	17	46.9	9	24.2	6	16.0	
33	การซ่อมแซมและติดตั้งเครื่องจักรและอุปกรณ์ Repair and installation of machinery and equipment	28	100.0	6	22.3	22	77.8	-	-	7	33.2	4	19.1	4	19.1	11	52.3	8	38.2	8	38.2	-	-	2	9.6	
37	การรีไซเคิล Waste collection, treatment and disposal activities, materials recovery	67	100.0	-	-	67	100.0	-	-	-	-	-	-	-	-	5	7.2	29	42.9	57	85.7	-	-	19	28.6	
38	การบริการขนส่ง Waste collection, treatment and disposal activities, materials recovery	14	100.0	7	46.4	8	53.6	-	-	2	26.7	-	-	-	-	3	40.0	1	13.3	1	13.3	1	13.3	2	20.0	
	รวมทั้งหมด Total																									

หมายเหตุ : สถานประกอบการ 1 แห่งอาจตอบได้มากกว่า 1 ข้อ

Note : More than one characteristic can be done by an establishment.

ที่มา : สำนักงานอุตสาหกรรม พ.ศ.2560 จังหวัด อำนาจเจริญ สำนักงานสถิติแห่งชาติ กระทรวงดิจิทัลเพื่อเศรษฐกิจและสังคม

Source : The 2017 Industrial Census, Amnat Charoen Province, National Statistical Office, Ministry of Digital Economy and Society.

ตาราง 8 จำนวนและร้อยละของสถานประกอบการอุตสาหกรรมผลิต จำแนกตามประเภทความช่วยเหลือที่ต้องการให้ภาครัฐช่วยเหลือ และหน่วยย่อยอุตสาหกรรม (ต่อ)

Table 8 Number and Percentage of Manufacturing Establishments, Problems with the Need Aid from The Governmental Operation by Problems and Division of Industry (Cont.)

รหัส Code	หมวดอุตสาหกรรม Industrial Sector	ความต้องการช่วยเหลือจากภาครัฐ Detailed of the needs from the government																อื่น ๆ Others			
		เพิ่มประสิทธิภาพ ด้านศุลกากร Increase efficiency in customs formality	เร่งรัดการคืน ภาษีมูลค่าเพิ่ม Rush on value added tax reimbursement	มาตรฐานการจ้าง ความปลอดภัย Rebellion security standards	การก่อการร้าย Rebellion	การขอคืนภาษี มูลค่าเพิ่ม Tax reimbursement	การช่วยเหลือ ผู้ประกอบการ และ SMEs Exhibition for local entrepreneur	การช่วยเหลือ ผู้ประกอบการ ขนาดกลาง และเครื่องจักรทันสมัย Support for new technology and machinery modern development for high demand product	สนับสนุนด้านวิจัยและ พัฒนาสินค้าที่มีชื่อเสียง ในอุตสาหกรรม Support for research and development for high demand product	ส่งเสริมผู้ประกอบการ ไทยให้เจรจาธุรกิจ กับผู้ประกอบการต่างประเทศ Promote for negotiations between thai and international entrepreneur	จำนวน Number	ร้อยละ %	จำนวน Number	ร้อยละ %	จำนวน Number	ร้อยละ %					
		จำนวน Number	ร้อยละ %	จำนวน Number	ร้อยละ %	จำนวน Number	ร้อยละ %	จำนวน Number	ร้อยละ %	จำนวน Number	ร้อยละ %	จำนวน Number	ร้อยละ %	จำนวน Number	ร้อยละ %	จำนวน Number	ร้อยละ %	จำนวน Number	ร้อยละ %		
<b>จังหวัดอำนาจเจริญ</b>																					
10	การผลิตสินค้าอาหาร	282	1	0.4	1	0.4	1	0.1	1	0.1	212	11.1	379	19.8	68	3.5	12	0.6	90	4.7	Annat Charoen
11	การผลิตเครื่องดื่ม	18	-	-	-	-	-	-	-	-	12	4.4	71	25.2	13	4.5	2	0.8	6	2.2	Manufacture of food products
13	การผลิตสิ่งทอ	169	1	0.6	-	-	-	-	-	22	13.0	51	30.5	8	5.0	8	4.9	15	8.7	Manufacture of beverages	
14	การผลิตเสื้อผ้าเครื่องแต่งกาย	603	-	-	-	-	-	-	-	-	-	123	20.3	-	-	-	-	50	8.2	Manufacture of textiles	
15	การผลิตเครื่องหนังและผลิตภัณฑ์ที่เกี่ยวข้อง	61	16	26.9	-	-	-	-	-	4	6.5	31	50.6	-	-	-	-	-	-	Manufacture of wearing apparels	
16	การผลิตไม้และผลิตภัณฑ์ทำไม้และไม้ก๊อก (ยกเว้นเฟอร์นิเจอร์)	447	-	-	-	-	-	-	-	168	37.7	11	2.4	35	7.8	-	-	2	0.5	Manufacture of leather and related products	
18	การผลิตสิ่งของจากหนังและวัสดุจากสัตว์อื่น ๆ	16	1	6.4	-	-	-	-	-	-	-	7	42.6	-	-	-	-	-	-	Manufacture of wood and of products of wood and cork (except furniture); manufacture of articles of straw and plaiting materials	
20	การผลิตเครื่องใช้สำนักงานเครื่องใช้สำนักงานเครื่องใช้สำนักงาน	6	-	-	-	-	-	-	-	1	18.2	-	-	-	-	-	-	-	2	27.3	Printing and reproduction of recorded media
21	การผลิตพลาสติก เครื่องใช้พลาสติก เครื่องใช้พลาสติก และผลิตภัณฑ์พลาสติกที่ใช้ใยสังเคราะห์	3	-	-	-	-	-	-	-	-	-	-	-	-	-	-	-	1	33.3	Manufacture of chemicals and chemical products	
23	การผลิตผลิตภัณฑ์อื่น ๆ ที่ทำจากแก้ว	24	-	-	-	-	-	-	-	-	-	2	6.8	-	-	-	-	-	-	Manufacture of pharmaceuticals, medicinal chemical and botanical products	
25	การผลิตผลิตภัณฑ์โลหะประเภทอื่น (ยกเว้นเครื่องจักรและอุปกรณ์)	106	-	-	-	-	-	-	-	-	-	32	30.3	5	4.9	-	-	10	9.8	Manufacture of other non-metallic mineral products	
27	การผลิตอุปกรณ์ไฟฟ้า	1	-	-	-	-	-	-	-	-	-	-	-	-	-	-	-	-	-	Manufacture of fabricated metal products (except machinery and equipment)	
28	การผลิตเครื่องจักรและเครื่องมือ ซึ่งมีกำลังขับเคลื่อนด้วยไฟฟ้า	1	-	-	-	-	-	-	-	-	-	-	-	-	-	-	-	-	-	Manufacture of machinery and equipment, n.e.c.	
29	การผลิตยานยนต์ รถพ่วง และรถกึ่งพ่วง	2	-	-	-	-	-	-	-	-	-	-	-	-	-	-	-	-	-	Manufacture of motor vehicles, trailers and semi-trailers	
31	การผลิตเฟอร์นิเจอร์	43	-	-	-	-	-	-	-	-	-	-	-	-	-	-	-	-	-	Manufacture of furniture	
32	การผลิตผลิตภัณฑ์อื่น ๆ	37	-	-	-	-	-	-	-	2	5.4	4	10.9	5	13.6	-	-	-	-	Other manufacturing	
33	การซ่อมและกรอกรถยนต์เครื่องจักรและอุปกรณ์	22	-	-	-	-	-	-	-	-	-	4	19.1	-	-	-	-	-	-	Repair and installation of machinery and equipment	
37	การจัดการน้ำเสีย	67	-	-	-	-	-	-	-	-	-	34	50.0	-	-	-	-	-	-	-	Sewerage
38	การบริหารมูลของเสีย การบำบัด และกำจัดของเสีย	8	-	-	-	-	-	-	-	-	2	20.0	3	40.0	-	-	-	-	-	-	Waste collection, treatment and disposal activities; materials recovery
รวมกิจการทั้งหมดของผลิตภัณฑ์																					

หมายเหตุ : สถานประกอบการ 1 แห่งสามารถตอบได้มากกว่า 1 ข้อ  
 Note : More than one characteristic can be done by an establishment.  
 ที่มา : สำมะโนอุตสาหกรรม พ.ศ.2560 จังหวัดอำนาจเจริญ สำนักงานสถิติแห่งชาติ กรมเศรษฐกิจเชิงพื้นที่และข้อมูล  
 Source : The 2017 Industrial Census, Annat Charoen Province, National Statistical Office, Ministry of Digital Economy and Society.



ตอนที่ 2 ข้อมูลการดำเนินงานของสถานประกอบการ  
PART 2 OPERATION INFORMATION OF ESTABLISHMENTS

ตอนที่ 2 ข้อมูลการดำเนินงานกิจการ จำแนกตาม  
ขนาดของสถานประกอบการ

PART 2 OPERATION INFORMATION OF ESTABLISHMENTS  
BY SIZE OF ESTABLISHMENTS

## สารบัญตารางสถิติ

### LIST OF STATISTICAL TABLES

		หน้า
ตอนที่ 2	ข้อมูลการดำเนินงานกิจการ จำแนกตามขนาดของสถานประกอบการ	
Part 2	Operation Information of Establishments by Size of Establishment	
ตาราง 1	สถิติมูลฐานอุตสาหกรรมการผลิตในปี 2559 จำแนกตามขนาดของสถานประกอบการ	63
Table 1	Summary of Basic Statistics for Manufacturing Establishments in 2016 by Size of Establishment	63
ตาราง 2	มูลค่าผลผลิตของสถานประกอบการอุตสาหกรรมการผลิตในปี 2559 จำแนกตามขนาดของสถานประกอบการ	64
Table 2	Value of Gross Output of Manufacturing Establishments in 2016 by Size of Establishment	64
ตาราง 3	ค่าใช้จ่ายขั้นกลางของสถานประกอบการอุตสาหกรรมการผลิตในปี 2559 จำแนกตามขนาดของสถานประกอบการ	65
Table 3	Intermediate Consumption of Manufacturing Establishments in 2016 by Size of Establishment	65
ตาราง 4	คนทำงานในสถานประกอบการอุตสาหกรรมการผลิตในปี 2559 จำแนกตามสถานภาพการทำงาน เพศ และขนาดของสถานประกอบการ	66
Table 4	Persons Engaged in Manufacturing Establishments in 2016 by Work Status, Sex and Size of Establishment	66
ตาราง 5	จำนวนสถานประกอบการอุตสาหกรรมการผลิต จำแนกตามจำนวนวันทำงานต่อสัปดาห์ จำนวนชั่วโมงทำงานเฉลี่ยต่อวันของลูกจ้าง และขนาดของสถานประกอบการ	67
Table 5	Number of Manufacturing Establishments by Working Days Per Week, Working Hours Per Day of Employees and Size of Establishment	67
ตาราง 6	ค่าตอบแทนแรงงานในปี 2559 จำแนกตามขนาดของสถานประกอบการ	68
Table 6	Remuneration in 2016 by Size of Establishment	68
ตาราง 7	มูลค่าวัตถุดิบและวัสดุประกอบฯ และสินค้าคงเหลือต้นปีและปลายปี 2559 จำแนกตามขนาดของสถานประกอบการ	69
Table 7	Value of Stocks at the Beginning and the End of 2016 by Size of Establishment	69
ตาราง 8	ส่วนเปลี่ยนแปลงของมูลค่าวัตถุดิบและวัสดุประกอบฯ และสินค้าคงเหลือในปี 2559 จำแนกตามขนาดของสถานประกอบการ	70
Table 8	Change in Value of Stocks in 2016 by Size of Establishment	70

ตาราง 9	ค่าใช้จ่ายทั้งสิ้นของสถานประกอบการอุตสาหกรรมการผลิตในปี 2559 จำแนกตามขนาดของสถานประกอบการ	71
Table 9	Total Expenses of Manufacturing Establishments in 2016 by Size of Establishment	71
ตาราง 10	รายรับทั้งสิ้นของสถานประกอบการอุตสาหกรรมการผลิตในปี 2559 จำแนกตามขนาดของสถานประกอบการ	72
Table 10	Total Receipts of Manufacturing Establishments in 2016 by Size of Establishment	72
ตาราง 11	มูลค่าตามบัญชีของสินทรัพย์ถาวรในปี 2559 จำแนกตามขนาดของสถานประกอบการ	73
Table 11	Book Value of Fixed Assets in 2016 by Size of Establishment	73
ตาราง 12	มูลค่าสินทรัพย์ถาวรที่เปลี่ยนแปลงระหว่าง มกราคม - ธันวาคม 2559 จำแนกตามขนาดของสถานประกอบการ	74
Table 12	Value of Fixed Assets Changed in January - December 2016 by Size of Establishment	74

ตาราง 1 สถิติฐานอุตสาหกรรมการผลิตในปี 2559 จำแนกตามขนาดของสถานประกอบการ

Table 1 Summary of Basic Statistics for Manufacturing Establishments in 2016 by Size of Establishment

ขนาดของสถานประกอบการ	จำนวน สถานประกอบการ Number of establishments	จำนวน คนทำงาน Number of persons engaged	ลูกจ้าง Employees		มูลค่าผลผลิต Value of gross output	ค่าใช้จ่าย ขั้นกลาง Intermediate consumption	มูลค่าเพิ่ม Value added	Size of establishment
			จำนวน Number	ค่าตอบแทน แรงงาน Remuneration				
รวม	3,574	10,913	5,306	171,318.2	2,608,777.5	1,633,667.3	975,110.2	Total
1-15 คน	3,496	8,697	3,197	99,705.4	891,391.9	515,682.0	375,709.9	11-15 persons
16-25 คน	43	887	825	20,623.8	1,005,072.6	599,958.4	405,114.2	16-25 persons
26-30 คน	15	432	406	14,422.0	60,081.0	40,131.3	19,949.7	26-30 persons
31-50 คน	14	517	502	19,594.6	473,721.4	330,472.1	143,249.4	31-50 persons
51-200 คน	6	380	376	16,972.4	178,510.7	147,423.5	31,087.1	51-200 persons

ที่มา : สำนักงานอุตสาหกรรม เขต 2560 จังหวัด อานามจเจริญ สำนักงานสถิติแห่งชาติ กระทรวงดิจิทัลเพื่อเศรษฐกิจและสังคม

Source : The 2017 Industrial Census, Amnat Charoen Province, National Statistical Office, Ministry of Digital Economy and Society.

ตาราง 2 มูลค่าผลผลิตของสถานประกอบการอุตสาหกรรมการผลิตในปี 2559 จำแนกตามขนาดของสถานประกอบการ

Table 2 Value of Gross Output of Manufacturing Establishments In 2016 by Size of Establishment

		(พันบาท In Thousand Baht)									
จำนวน สถาน- ประกอบการ	รวม Total	มูลค่าขายผลผลิต Sales of goods produced	รายรับจาก การขายสินค้า ที่ต่อมจำหน่าย ในสภาพเดิม Sales of goods purchased for resale	รายรับจากการ รับจ้างมหาทำการ ผลิตสินค้า Receipts for contract and commission work	รายรับจากการ ให้บริการ บำรุงรักษา ซ่อมแซมและติดตั้ง ให้แก่สถาน ประกอบการอื่น Receipts for repair and installation work etc.	รายรับจากการ ให้เช่าอาคาร ฯลฯ และรายรับอื่น ๆ Receipts for rent on building etc. and other receipts	รายรับจากการ ส่วนเปลี่ยนแปลง มูลค่าสินค้าคงเหลือ Change in value of stocks of goods	ขนาดของสถานประกอบการ	Number of establishments	Size of establishment	
รวม	3,574	2,600,141.7	8,349.2	10,727.8	114.5	9,585.5	-20,141.2	Total			
1-15 คน	3,496	877,963.9	6,637.2	10,693.4	114.5	9,465.5	-13,482.6	1-15 persons			
16-25 คน	43	1,004,409.9	1,712.0	34.4	-	80.0	-1,163.7	16-25 persons			
26-30 คน	15	60,081.0	-	-	-	10.0	-5,681.1	26-30 persons			
31-50 คน	14	473,721.4	-	-	-	30.0	-1,804.0	31-50 persons			
51-200 คน	6	178,510.7	-	-	-	-	1,990.2	51-200 persons			

ที่มา : สำนักอุตสาหกรรม พ.ศ.2560 จังหวัด อ่างทอง สกตติแห่งชาติ กระทรวงดิจิทัลเพื่อเศรษฐกิจและสังคม

Source : The 2017 Industrial Census, Amnat Charoen Province, National Statistical Office, Ministry of Digital Economy and Society.

ตาราง 3 ค่าใช้จ่ายขีปนกลางของสถานประกอบการอุตสาหกรรมการผลิตในปี 2559 จำแนกตามขนาดของสถานประกอบการ  
Table 3 Intermediate Consumption of Manufacturing Establishments In 2016 by Size of Establishment

		(พันบาท In Thousand Baht)										
จำนวน สถาน- ประกอบการ	รวม Total	ค่าซื้อวัตถุดิบ และวัสดุประกอบฯ ที่ใช้ในการผลิต	ค่าเชื้อเพลิง Cost of fuels	ค่าไฟฟ้า ที่ใช้ในการผลิต	ค่าติดตั้งซ่อมแซมและ บำรุงรักษาสินค้า	ค่าซื้อสินค้า ที่ซื้อมาจำหน่าย ในสภาพเดิม	ค่าจ้างเหมาจ่ายให้ สถานประกอบการ อื่นผลิตสินค้าให้	ค่าใช้จ่ายอื่น ๆ Other expenses	ส่วนเปลี่ยนแปลง มูลค่าวัตถุดิบและ วัสดุประกอบฯ คงเหลือ	Change in value of stocks of materials and components	Size of establishment	
Number of establishments		Purchase of materials and components	Cost of electricity used in production	Cost of repair and maintenance of goods of purchase	Cost of repair and maintenance of machinery and equipment	Purchase of goods for resale	Cost of contract and commission work					
<b>รวม</b>	<b>3,574</b>	<b>1,339,699.1</b>	<b>26,306.0</b>	<b>74,661.3</b>	<b>4,958.0</b>	<b>25,145.6</b>	<b>4,915.0</b>	<b>472.0</b>	<b>84,929.3</b>	<b>-72,580.8</b>	<b>Total</b>	
1-15 คน	3,496	424,564.6	12,960.5	27,171.1	1,717.3	6,634.6	3,234.3	222.0	27,880.6	-11,297.0	1-15 persons	
16-25 คน	43	599,958.4	495,581.4	2,587.2	1,713.6	2,281.2	1,680.7	250.0	18,830.8	-57,672.6	16-25 persons	
26-30 คน	15	40,131.3	27,128.5	2,006.6	-	1,411.5	-	-	3,069.5	-4,173.8	26-30 persons	
31-50 คน	14	330,472.1	278,458.0	4,539.3	27.2	13,241.5	-	-	18,908.6	-212.4	31-50 persons	
51-200 คน	6	147,423.5	113,966.5	4,212.5	1,500.0	1,576.9	-	-	16,239.7	774.9	51-200 persons	

ที่มา : สำนักงานอุตสาหกรรม พ.ศ.2560 จังหวัด อ่างทองเจริญ สำนักงานสถิติแห่งชาติ กระทรวงดิจิทัลเพื่อเศรษฐกิจและสังคม

Source : The 2017 Industrial Census, Amnat Charoen Province, National Statistical Office, Ministry of Digital Economy and Society.

ตาราง 4 คนทำงานในสถานประกอบการอุตสาหกรรมการผลิตในปี 2559 จำแนกตามสถานภาพการทำงาน เพศ และขนาดของสถานประกอบการ  
 Table 4 Persons Engaged in Manufacturing Establishments in 2016 by Work Status, Sex and Size of Establishment

ขนาดของสถานประกอบการ	จำนวน สถาน- ประกอบการ	รวม		คนทำงานโดยไม่ได้รับค่าจ้าง/ เงินเดือน				ลูกจ้างในกรรมวิธีการผลิต						ลูกจ้างอื่น ๆ		Size of establishment				
		รวม Total	ชาย Male	หญิง Female	รวม		ผู้ปฏิบัติงานไม่มีมือ		ผู้ปฏิบัติงานไม่มีมือ		รวม		รวม		ชาย Male		หญิง Female			
					ชาย Male	หญิง Female	ชาย Male	หญิง Female	ชาย Male	หญิง Female	ชาย Male	หญิง Female	ชาย Male	หญิง Female						
<b>รวม</b>	<b>3,574</b>	<b>10,913</b>	<b>4,378</b>	<b>6,534</b>	<b>5,607</b>	<b>2,138</b>	<b>3,468</b>	<b>5,239</b>	<b>2,180</b>	<b>3,060</b>	<b>4,130</b>	<b>1,501</b>	<b>2,629</b>	<b>1,110</b>	<b>679</b>	<b>431</b>	<b>67</b>	<b>61</b>	<b>6</b>	<b>Total</b>
1-15 คน	3,496	8,697	3,390	5,307	5,500	2,088	3,412	3,186	1,295	1,891	2,697	984	1,713	489	311	178	11	8	3	1-15 persons
16-25 คน	43	887	249	637	61	25	36	825	224	601	709	178	532	116	46	70	-	-	-	16-25 persons
26-30 คน	15	432	142	290	26	13	13	406	129	277	349	115	234	57	14	43	-	-	-	26-30 persons
31-50 คน	14	517	260	257	15	9	6	501	251	250	295	159	136	206	92	114	1	1	1	31-50 persons
51-200 คน	6	380	337	43	4	3	1	321	281	40	79	65	14	242	216	26	55	53	2	51-200 persons

ที่มา : สำนักข้อมูลสถิติ อานามจเจริญ สำนักงานสถิติแห่งชาติ กระทรวงดิจิทัลเพื่อเศรษฐกิจและสังคม

Source : The 2017 Industrial Census, Amnat Charoen Province, National Statistical Office, Ministry of Digital Economy and Society.



ตาราง 5 จำนวนสถานประกอบการอุตสาหกรรมผลิต จำนวนตามจำนวนวันทำงานต่อสัปดาห์ จำนวนชั่วโมงทำงานเฉลี่ยต่อวันของลูกจ้าง และขนาดของสถานประกอบการ  
 Table 5 Number of Manufacturing Establishments by Working Days Per Week, Working Hours Per Day of Employees and Size of Establishment

ขนาดของสถานประกอบการ	จำนวน สถาน ประกอบการ	คนทำงานโดยไม่ได้รับค่าจ้าง/เงินเดือน			ลูกจ้างในกรรมสิทธิ์การผลิต			ลูกจ้างอื่นๆ			Size of establishment					
		จำนวนวันทำงานต่อสัปดาห์			จำนวนชั่วโมงทำงานเฉลี่ยต่อวัน			จำนวนชั่วโมงทำงานต่อสัปดาห์				จำนวนชั่วโมงทำงานเฉลี่ยต่อวัน				
		Number of working days per week	Number of working days per week	Number of working days per week	Number of working hours per day	Number of working hours per day	Number of working hours per day	Number of working days per week	Number of working days per week	Number of working hours per day						
		≤ 5	6	7	< 8	8 - 10	11 - 12	≤ 5	6	7	< 8	8 - 10	6	7	8 - 10	
<b>รวม</b>	<b>3,574</b>	<b>999</b>	<b>805</b>	<b>1,755</b>	<b>1,953</b>	<b>1,593</b>	<b>13</b>	<b>354</b>	<b>375</b>	<b>335</b>	<b>623</b>	<b>441</b>	<b>5</b>	<b>1</b>	<b>6</b>	<b>Total</b>
1-15 คน	3,496	977	780	1,732	1,921	1,555	13	336	342	308	592	394	2	1	3	1-15 persons
16-25 คน	43	8	18	15	16	25	-	6	20	17	16	27	-	-	-	16-25 persons
26-30 คน	15	4	5	5	8	6	-	2	7	6	6	9	-	-	-	26-30 persons
31-50 คน	14	8	1	3	6	6	-	8	3	3	7	7	1	-	1	31-50 persons
51-200 คน	6	2	1	-	2	1	-	2	3	1	2	4	2	-	2	51-200 persons

ที่มา : สำนักอุตสาหกรรมการผลิต พ.ศ.2560 จังหวัด อานามจวีญ สำนักงานสถิติแห่งชาติ กระทรวงดิจิทัลเพื่อเศรษฐกิจและสังคม

Source : The 2017 Industrial Census, Anam Charoen Province, National Statistical Office, Ministry of Digital Economy and Society.

ตาราง 6 ค่าตอบแทนแรงงานในปี 2559 จำนวนตามขนาดของสถานประกอบการ

Table 6 Remuneration In 2016 by Size of Establishment

(พันบาท In Thousand Baht)

ขนาดของสถานประกอบการ Number of establishments	จำนวนสถาน- ประกอบการ Number of employees	จำนวนลูกจ้าง Total	ลูกจ้างในกรรมวิธีการผลิต Operatives										รวม Total	ลูกจ้างอื่น ๆ Other employees		รวม Total	Size of establishment
			ค่าจ้าง เงินเดือน Wages, salaries	ค่าล่วงเวลา โบนัส ฯลฯ Overtime bonus etc.	ค่ารักษาพยาบาล Medical care	สวัสดิการและผลประโยชน์ตอบแทน Fringe benefits			เงินที่สถานประกอบการ จ่ายสมทบเข้ากองทุน เพื่อการประกันสังคม ฯลฯ Employer's contribution to social security	ค่าจ้าง เงินเดือน Wages, salaries	เงินที่สถานประกอบการ จ่ายสมทบเข้ากองทุน เพื่อการประกันสังคม ฯลฯ Employer's contribution to social security						
						อื่น ๆ Others											
<b>รวม</b>	<b>3,574</b>	<b>5,306</b>	<b>171,318.2</b>	<b>165,668.7</b>	<b>158,796.1</b>	<b>1,043.1</b>	<b>23.6</b>	<b>1,955.1</b>	<b>3,850.8</b>	<b>5,649.6</b>	<b>5,377.9</b>	<b>271.7</b>	<b>Total</b>				
1-15 คน	3,496	3,197	99,705.4	99,174.4	97,427.1	220.6	23.6	1,146.1	357.1	551.0	515.3	15.8	1-15 persons				
16-25 คน	43	825	20,623.8	20,623.8	19,923.8	-	-	150.0	550.0	-	-	-	16-25 persons				
26-30 คน	15	406	14,422.0	14,422.0	12,869.9	250.0	-	-	1,302.1	-	-	-	26-30 persons				
31-50 คน	14	502	19,594.6	19,437.5	17,999.5	172.5	-	624.0	641.6	157.1	149.3	7.9	31-50 persons				
51-200 คน	6	376	16,972.4	12,011.0	10,575.9	400.0	-	35.0	1,000.1	4,961.4	4,713.4	248.1	51-200 persons				

ที่มา : สำนักงานอุตสาหกรรม พ.ศ.2560 จังหวัด อ่างทองเจริญ สำนักงานสถิติแห่งชาติ กระทรวงดิจิทัลเพื่อเศรษฐกิจและสังคม

Source : The 2017 Industrial Census, Amnat Charoen Province, National Statistical Office, Ministry of Digital Economy and Society.

ตาราง 7 มูลค่าวัตถุดิบและวัสดุประกอบฯ และสินค้าคงเหลือต้นปีและปลายปี 2559 จำแนกตามขนาดของสถานประกอบการ  
Table 7 Value of Stocks at the Beginning and the End of 2016 by Size of Establishment

(พันบาท In Thousand Baht)

ขนาดของสถานประกอบการ Number of establishments	จำนวน สถาน- ประกอบการ Number of establishments	มูลค่า ณ ต้นปี 2559 At the beginning of 2016				มูลค่า ณ ปลายปี 2559 At the end of 2016				สินค้าคงเหลือต้นปี Finished goods at the beginning of 2016	สินค้าคงเหลือปลายปี Finished goods at the end of 2016	Size of establishment
		รวม Total	วัตถุดิบและวัสดุประกอบฯ Materials and components for resale	สินค้าระหว่างผลิต Work in progress	สินค้าสำเร็จรูป Finished goods	รวม Total	วัตถุดิบและวัสดุประกอบฯ Materials and components for resale	สินค้าระหว่างผลิต Work in progress	สินค้าสำเร็จรูป Finished goods			
<b>รวม</b>	<b>3,574</b>	<b>315,670.7</b>	<b>187,370.0</b>	<b>102,576.4</b>	<b>24,712.7</b>	<b>1,011.6</b>	<b>222,948.7</b>	<b>114,789.2</b>	<b>93,804.0</b>	<b>13,971.0</b>	<b>384.6</b>	<b>Total</b>
1-15 คน	3,496	60,697.0	40,095.7	9,146.3	10,453.4	1,001.6	35,917.5	28,798.7	1,917.2	4,837.0	364.6	1-15 persons
16-25 คน	43	222,939.7	131,194.5	90,192.3	1,542.9	10.0	164,103.4	73,521.9	89,243.4	1,318.2	20.0	16-25 persons
26-30 คน	15	14,489.0	6,262.2	1,056.0	7,170.8	-	4,634.1	2,088.4	102.2	2,443.5	-	26-30 persons
31-50 คน	14	7,619.4	5,210.4	409.0	2,000.0	-	5,603.1	4,998.1	105.0	500.0	-	31-50 persons
51-200 คน	6	9,925.6	4,607.2	1,772.8	3,545.6	-	12,690.7	5,382.1	2,436.2	4,872.4	-	51-200 persons

ที่มา : สำนักอุตสาหกรรม พ.ศ.2560 จังหวัด อำนาจเจริญ สำนักงานสถิติแห่งชาติ กระทรวงดิจิทัลเพื่อเศรษฐกิจและสังคม

Source : The 2017 Industrial Census, Amnat Charoen Province, National Statistical Office, Ministry of Digital Economy and Society.

ตาราง 8 ส่วนเปลี่ยนแปลงของมูลค่าวัตถุดิบและวัสดุประกอบฯ และสินค้าคงเหลือในปี 2559 จำแนกตามขนาดของสถานประกอบการ

Table 8 Change in Value of Stocks In 2016 by Size of Establishment

(พันบาท In Thousand Baht)

ขนาดของสถานประกอบการ	จำนวน สถาน- ประกอบ การ	ส่วนเปลี่ยนแปลงของมูลค่าวัตถุดิบและวัสดุประกอบฯ และสินค้าคงเหลือ Change in value of stocks						Total
		รวม Total	วัตถุดิบและ วัสดุประกอบฯ Materials and components	สินค้าระหว่าง ผลิต Work in progress	สินค้า สำเร็จรูป Finished goods	สินค้าที่ซื้อ มา จำหน่ายในสภาพเดิม Goods purchased for resale	Size of establishment	
<b>รวม</b>	<b>3,574</b>	<b>-92,721.9</b>	<b>-72,580.8</b>	<b>-8,772.5</b>	<b>-10,741.6</b>	<b>-627.0</b>	<b>Total</b>	
1-15 คน	3,496	-24,779.6	-11,297.0	-7,229.1	-5,616.4	-637.0	1-15 persons	
16-25 คน	43	-58,836.3	-57,672.6	-949.0	-224.8	10.0	16-25 persons	
26-30 คน	15	-9,854.9	-4,173.8	-953.8	-4,727.3	-	26-30 persons	
31-50 คน	14	-2,016.4	-212.4	-304.0	-1,500.0	-	31-50 persons	
51-200 คน	6	2,765.1	774.9	663.4	1,326.8	-	51-200 persons	

ที่มา : สำนักอุตสาหกรรม พ.ศ.2560 จังหวัด อ่างทองเจริญ สำนักงานสถิติแห่งชาติ กระทรวงดิจิทัลเพื่อเศรษฐกิจและสังคม

Source : The 2017 Industrial Census, Amnat Charoen Province, National Statistical Office, Ministry of Digital Economy and Society.

ตาราง 9 ค่าใช้จ่ายที่สิ้นของสถานประกอบการอุตสาหกรรมผลิตในปี 2559 จำแนกตามขนาดของสถานประกอบการ  
Table 9 Total Expenses of Manufacturing Establishments In 2016 by Size of Establishment

(พันบาท In Thousand Baht)

จำนวน สถาน- ประกอบการ Number of establishments	รวม Total	ค่าซื้อวัตถุดิบ และวัสดุประกอบฯ ที่ใช้ในการผลิต Purchase of materials and components	ค่าเชื้อเพลิง Cost of fuels	ค่าไฟฟ้า ที่ใช้ในการผลิต Electricity used in production	ค่าติดตั้งซ่อมแซมและ บำรุงรักษาสินค้า ที่จำหน่ายให้ลูกค้า Cost of repair and maintenance sales of goods of purchase	ค่าติดตั้งซ่อมแซมและ บำรุงรักษาเครื่องจักร เครื่องมือ Cost of repair and maintenance of machinery and equipment	ค่าซื้อสินค้า ที่ออกมาจำหน่าย ในสภาพเดิม Purchase of goods for resale	ค่าจ้างเหมาจ่ายให้ สถานประกอบการ อื่นผลิตสินค้าให้ Cost of contract and commission work	ค่าใช้จ่าย ในการขาย Cost of sale	ค่าใช้จ่าย ในการบริหาร และดำเนินงาน Administrative expense	ค่าใช้จ่ายอื่น ๆ Other expenses	Size of establishment
<b>รวม</b>	<b>3,574</b>	<b>1,339,699.1</b>	<b>26,306.0</b>	<b>74,661.3</b>	<b>4,958.0</b>	<b>25,145.6</b>	<b>4,915.0</b>	<b>472.0</b>	<b>9,180.8</b>	<b>101,221.4</b>	<b>4,234.9</b>	<b>Total</b>
1-15 คน	3,496	424,564.6	12,960.5	27,171.1	1,717.3	6,634.6	3,234.3	222.0	2,348.7	29,924.7	136.8	1-15 persons
16-25 คน	43	555,053.6	2,587.2	19,361.0	1,713.6	2,281.2	1,680.7	250.0	340.1	29,398.1	1,860.4	16-25 persons
26-30 คน	15	37,422.5	2,006.6	2,341.4	-	1,411.5	-	-	620.5	3,914.0	-	26-30 persons
31-50 คน	14	331,042.9	4,539.3	15,085.1	27.2	13,241.5	-	-	505.0	19,186.8	-	31-50 persons
51-200 คน	6	158,360.7	4,212.5	10,702.8	1,500.0	1,576.9	-	-	5,366.6	18,797.8	2,237.7.	51-200 persons

ที่มา : สำนักทะเบียนการค้า สำนักงานสถิติแห่งชาติ กระทรวงดิจิทัลเพื่อเศรษฐกิจและสังคม

Source : The 2017 Industrial Census, Amnat Charoen Province, National Statistical Office, Ministry of Digital Economy and Society.

ตาราง 10 รายรับทั้งสิ้นของสถานประกอบการอุตสาหกรรมการผลิตในปี 2559 จำแนกตามขนาดของสถานประกอบการ

Table 10 Total Receipts of Manufacturing Establishments In 2016 by Size of Establishment

ขนาดของสถานประกอบการ Number of establishments	จำนวน สถานประกอบการ Number of establishments	รวม Total	มูลค่าขายผลิต Sales of goods produced	รายรับจาก การขายสินค้า ที่ซื้อมาจากหน่วย ในสภาพเดิม Sales of goods purchased for resale	รายรับจากการ รับจ้างเหมาทำการ ผลิตสินค้า Receipts for contract and commission work	รายรับจากการ บริการ บำรุงรักษา ซ่อมแซม Receipts for repair and installation work done for others	เงินปันผล Dividend	ดอกเบี้ย Interest	กำไรจากการ เปลี่ยนแปลง อัตราแลกเปลี่ยน Gain form currency exchange	รายรับอื่น ๆ Other receipts	Total	Size of establishment
รวม	3,574	2,629,531.4	2,600,141.7	8,349.2	10,727.8	114.5	423.2	53.2	136.3	9,585.5	9,585.5	Total
1-15 คน	3,496	905,379.7	877,963.9	6,637.2	10,693.4	114.5	383.2	23.2	98.8	9,465.5	9,465.5	1-15 persons
16-25 คน	43	1,006,303.8	1,004,409.9	1,712.0	34.4	-	30.0	-	37.5	80.0	80.0	16-25 persons
26-30 คน	15	65,772.0	65,752.0	-	-	-	10.0	-	-	10.0	10.0	26-30 persons
31-50 คน	14	475,555.4	475,495.4	-	-	-	-	30.0	-	30.0	30.0	31-50 persons
51-200 คน	6	176,520.4	176,520.4	-	-	-	-	-	-	-	-	51-200 persons

ที่มา : สำมะโนอุตสาหกรรม พ.ศ.2560 จังหวัด อ่างทอง สำนักงานสถิติแห่งชาติ กระทรวงดิจิทัลเพื่อเศรษฐกิจและสังคม

Source : The 2017 Industrial Census, Amnat Charoen Province, National Statistical Office, Ministry of Digital Economy and Society.

ตาราง 11 มูลค่าตามบัญชีของสินทรัพย์ถาวรในปี 2559 จำแนกตามขนาดของสถานประกอบการ  
Table 11 Book Value of Fixed Assets In 2016 by Size of Establishment

จำนวน สถาน- ประกอบการ Number of establish- ments	มูลค่าสินทรัพย์ต้นงวด Value of assets 1 Jan. 2016				มูลค่าสินทรัพย์ปลายงวด value of assets 31 Dec. 2016				สินทรัพย์ อื่น ๆ Other fixed assets	สินทรัพย์ อื่น ๆ Other tools fixed assets	Size of establishment							
	รวม Total	ที่ดิน Land	อาคารและ สิ่งก่อสร้าง Building and construction	เครื่องจักร Machinery	ยานพาหนะ Vehicles	เครื่องใช้ สำนักงาน Office appliances	เครื่องมือ อื่น ๆ Other tools	เครื่องใช้ สำนักงาน Office appliances				ยานพาหนะ Vehicles						
<b>รวม</b>	3,574	3,242,984.7	1,554,078.0	554,333.8	532,985.2	562,415.5	23,252.4	15,904.8	14.9	3,035,694.1	1,596,461.1	532,874.0	428,275.9	449,677.6	15,379.7	13,012.8	13.0	<b>Total</b>
1-15 คน	3,496	1,383,671.7	466,749.1	256,439.8	166,843.8	472,495.9	17,856.0	3,272.1	14.9	1,275,127.7	504,232.2	249,887.5	130,890.9	376,766.8	10,546.2	2,791.2	13.0	1-15 persons
16-25 คน	43	887,997.5	459,415.0	137,696.3	249,060.1	37,663.0	2,806.3	1,356.9	-	826,148.1	459,744.3	130,568.5	202,747.8	29,392.9	2,520.9	1,173.8	-	16-25 persons
26-30 คน	15	68,276.0	24,485.0	15,285.0	14,287.0	13,950.0	230.0	39.0	-	63,676.7	24,662.5	14,464.0	11,789.6	12,544.0	184.0	32.6	-	26-30 persons
31-50 คน	14	212,267.6	91,580.7	68,216.4	46,168.1	6,247.1	43.2	12.1	-	203,001.7	95,402.3	64,982.7	37,371.4	5,195.7	39.8	9.7	-	31-50 persons
51-200 คน	6	690,772.0	511,848.2	76,696.3	56,626.3	32,059.5	2,316.9	11,224.8	-	667,739.9	512,419.8	72,971.3	45,476.2	25,778.2	2,088.9	9,005.6	-	51-200 persons

ที่มา : สำมะโนอุตสาหกรรม พ.ศ.2560 จังหวัด อำนาจเจริญ สำนักงานสถิติแห่งชาติ กระทรวงดิจิทัลเพื่อเศรษฐกิจและสังคม

Source : The 2017 Industrial Census, Amnat Charoen Province, National Statistical Office, Ministry of Digital Economy and Society.

ตาราง 12 มูลค่าสินทรัพย์ถาวรที่เปลี่ยนแปลงระหว่าง มกราคม - ธันวาคม 2559 จำนวนตามขนาดของสถานประกอบการ

Table 12 Value of Fixed Assets Changed in January - December 2016 by Size of Establishment

ขนาดของสถานประกอบการ Number of establishments	จำนวนสถาน- ประกอบการ Number of establishments	รวม Total	มูลค่าสินทรัพย์ถาวรที่เปลี่ยนแปลง		มูลค่าสินทรัพย์ ถาวรที่ขาย Value of disposal of fixed assets	Size of establishment
			มูลค่าสินทรัพย์ ถาวรที่ซื้อหรือ ผลิตขึ้นเอง Value of new or cost producing of fixed assets	Change in value of fixed assets		
รวม	3,574	7,545.2	3,477.2	4,068.0	Total	
1-15 คน	3,496	5,857.2	1,790.5	4,066.7	1-15 persons	
16-25 คน	43	291.3	290.0	1.3	16-25 persons	
26-30 คน	15	-	-	-	26-30 persons	
31-50 คน	14	1,396.7	1,396.7	-	31-50 persons	
51-200 คน	6	-	-	-	51-200 persons	

ที่มา : สำนักอุตสาหกรรม พ.ศ.2560 จังหวัด อานาจเจริญ สำนักงานสถิติแห่งชาติ กระทรวงดิจิทัลเพื่อเศรษฐกิจและสังคม

Source : The 2017 Industrial Census, Amnat Charoen Province, National Statistical Office, Ministry of Digital Economy and Society.

(พันบาท In Thousand Baht)



ตอนที่ 2 ข้อมูลการดำเนินงาน จำแนกตาม  
หมวดย่อยอุตสาหกรรม

PART 2 OPERATION INFORMATION OF ESTABLISHMENTS  
BY DIVISION OF INDUSTRY

## สารบัญตารางสถิติ

### LIST OF STATISTICAL TABLES

		หน้า
ตอนที่ 2	ข้อมูลการดำเนินกิจการ จำแนกตามขนาดหมวดย่อยอุตสาหกรรม	
Part 2	Operation Information of Establishments by Division of Industry	
ตาราง 1	สถิติมูลฐานอุตสาหกรรมการผลิตในปี 2559 จำแนกตามหมวดย่อยอุตสาหกรรม	79
Table 1	Summary of Basic Statistics for Manufacturing Establishments in 2016 by Division of Industry	79
ตาราง 2	มูลค่าผลผลิตของสถานประกอบการอุตสาหกรรมการผลิตในปี 2559 จำแนกตามหมวดย่อยอุตสาหกรรม	81
Table 2	Value of Gross Output of Manufacturing Establishments in 2016 by Division of Industry	81
ตาราง 3	ค่าใช้จ่ายขั้นกลางของสถานประกอบการอุตสาหกรรมการผลิตในปี 2559 จำแนกตามหมวดย่อยอุตสาหกรรม	83
Table 3	Intermediate Consumption of Manufacturing Establishments in 2016 by Division of Industry	83
ตาราง 4	คนทำงานในสถานประกอบการอุตสาหกรรมการผลิตในปี 2559 จำแนกตามสถานภาพการทำงาน เพศ และหมวดย่อยอุตสาหกรรม	85
Table 4	Persons Engaged in Manufacturing Establishments in 2016 by Work Status, Sex and Division of Industry	85
ตาราง 5	จำนวนสถานประกอบการอุตสาหกรรมการผลิต จำแนกตามจำนวนวันทำงานต่อสัปดาห์ จำนวนชั่วโมงทำงานเฉลี่ยต่อวันของลูกจ้าง และหมวดย่อยอุตสาหกรรม	87
Table 5	Number of Manufacturing Establishments by Working Days Per Week, Working Hours Per Day of Employees and Division of Industry	87
ตาราง 6	ค่าตอบแทนแรงงานในปี 2559 จำแนกตามหมวดย่อยอุตสาหกรรม	89
Table 6	Remuneration in 2016 by Division of Industry	89
ตาราง 7	มูลค่าวัตถุดิบและวัสดุประกอบฯ และสินค้าคงเหลือต้นปีและปลายปี 2559 จำแนกตามหมวดย่อยอุตสาหกรรม	90
Table 7	Value of Stocks at the Beginning and the End of 2016 by Division of Industry	90
ตาราง 8	ส่วนเปลี่ยนแปลงของมูลค่าวัตถุดิบและวัสดุประกอบฯ และสินค้าคงเหลือในปี 2559 จำแนกตามหมวดย่อยอุตสาหกรรม	92
Table 8	Change in Value of Stocks in 2016 by Division of Industry	92

ตาราง 9	ค่าใช้จ่ายทั้งสิ้นของสถานประกอบการอุตสาหกรรมการผลิตในปี 2559 จำแนกตาม หมวดย่อยอุตสาหกรรม	94
Table 9	Total Expenses of Manufacturing Establishments in 2016 by Division of Industry	94
ตาราง 10	รายรับทั้งสิ้นของสถานประกอบการอุตสาหกรรมการผลิตในปี 2559 จำแนกตามขนาด หมวดย่อยอุตสาหกรรม	95
Table 10	Total Receipts of Manufacturing Establishments in 2016 by Division of Industry	95
ตาราง 11	มูลค่าตามบัญชีของสินทรัพย์ถาวรในปี 2559 จำแนกตามขนาดของสถานประกอบการ	96
Table 11	Book Value of Fixed Assets in 2016 by Division of Industry	96
ตาราง 12	มูลค่าสินทรัพย์ถาวรที่เปลี่ยนแปลงระหว่าง มกราคม - ธันวาคม 2559 จำแนกตาม หมวดย่อยอุตสาหกรรม	97
Table 12	Value of Fixed Assets Changed in January - December 2016 by Division of Industry	97

ตาราง 1 สถิติฐานอุตสาหกรรมการผลิตในปี 2559 จำแนกตามหมวดย่อยอุตสาหกรรม

Table 1 Summary of Basic Statistics for Manufacturing Establishments in 2016 by Division of Industry

รหัส Code	หมวดย่อยอุตสาหกรรม Number of establishments	จำนวน Number of	จำนวน persons engaged	ลูกจ้าง Employees		มูลค่าผลิตภัณฑ์ Value of gross output	ค่าใช้จ่าย ชั้นกลาง Intermediate consumption	มูลค่าเพิ่ม Value added	Division of Industry
				จำนวน Number	ค่าตอบแทน Remuneration				
	<b>รวม</b>	<b>10,913</b>	<b>171,318.2</b>	<b>5,306</b>	<b>1,633,667.3</b>	<b>2,608,777.5</b>	<b>975,110.2</b>	<b>Total</b>	
10	การผลิตผลิตภัณฑ์อาหาร	771	2,808	1,598	68,111.1	1,744,374.5	1,108,631.8	635,742.7	Manufacture of food products
11	การผลิตเครื่องดื่ม	26	160	119	8,098.9	49,180.1	30,634.0	18,546.1	Manufacture of beverages
13	การผลิตสิ่งทอ	305	1,420	1,069	17,048.1	82,863.2	41,497.4	41,365.8	Manufacture of textiles
14	การผลิตเสื้อผ้าเครื่องแต่งกาย	1,139	1,913	281	15,206.2	146,269.2	74,607.8	71,661.4	Manufacture of wearing apparels
15	การผลิตเครื่องหนังและผลิตภัณฑ์ที่เกี่ยวข้อง	128	391	116	3,659.3	21,171.4	10,248.6	10,922.8	Manufacture of leather and related products
16	การผลิตไม้และผลิตภัณฑ์จากไม้และไม้ก๊อก (ยกเว้นเฟอร์นิเจอร์ การผลิตสิ่งของจากทางและวัสดุอัดอีกส่วนอื่นๆ	779	2,172	698	4,977.1	115,508.7	60,120.5	55,388.3	Manufacture of wood and of products of wood and cork (except furniture), manufacture of articles of straw and plaiting materials
18	การพิมพ์และการผลิตสื่ออื่นที่กึ่งข้อมูล	18	57	29	2,210.2	7,343.4	3,859.6	3,483.8	Printing and reproduction of recorded media
20	การผลิตเคมีภัณฑ์และผลิตภัณฑ์เคมี	10	127	115	237.7	1,526.6	1,014.6	512.0	Manufacture of chemicals and chemical products
21	การผลิตเภสัชภัณฑ์ เคมีภัณฑ์ที่ใช้รักษาโรค และผลิตภัณฑ์จากพืชและสัตว์ที่ใช้รักษาโรค	3	D	D	D	D	D	D	Manufacture of pharmaceuticals, medicinal chemical and botanical products
22	การผลิตผลิตภัณฑ์ยางและพลาสติก	1	D	D	D	D	D	D	Manufacture of rubber and plastic products
23	การผลิตผลิตภัณฑ์อื่นๆ ที่ทำจากแร่โลหะ	45	263	181	12,753.1	138,679.3	107,207.8	31,471.5	Manufacture of other non-metallic mineral products
25	การผลิตผลิตภัณฑ์โลหะประดิษฐ์ (ยกเว้นเครื่องจักรและอุปกรณ์)	131	430	260	17,964.7	171,263.8	120,549.6	50,714.3	Manufacture of fabricated metal products (excepts machinery and equipment)
27	การผลิตอุปกรณ์ไฟฟ้า	1	D	-	-	D	D	D	Manufacture of electrical equipment
28	การผลิตเครื่องจักรและเครื่องมือ ซึ่งมีได้จัดประเภทไว้ในที่อื่น	5	10	5	153.0	1,999.6	1,367.3	632.3	Manufacture of machinery and equipment, n.e.c
29	การผลิตยานยนต์ รถพ่วง และรถกึ่งพ่วง	2	D	D	D	D	D	D	Manufacture of motor vehicles, trailers and semi-trailers
30	การผลิตอุปกรณ์ขนส่งอื่นๆ	1	D	-	-	D	D	D	Manufacture of other transport equipment
31	การผลิตเฟอร์นิเจอร์	49	245	153	9,554.9	68,758.8	44,309.6	24,449.2	Manufacture of furniture
32	การผลิตผลิตภัณฑ์อื่นๆ	51	195	118	2,037.5	15,945.6	7,674.6	8,271.0	Other manufacturing
33	การซ่อมและการติดตั้งเครื่องจักรและอุปกรณ์	28	48	15	816.2	6,472.2	3,628.9	2,843.4	Repair and installation of machinery and equipment

(พันบาท In Thousand Baht)

ตาราง 1 สถิติฐานอุตสาหกรรมการผลิตในปี 2559 จำแนกตามหมวดย่อยอุตสาหกรรม (ต่อ)

Table 1 Summary of Basic Statistics for Manufacturing Establishments in 2016 by Division of Industry (cont.)

(พันบาท In Thousand Baht)

รหัส Code	หมวดย่อยอุตสาหกรรม	จำนวน สถานประกอบการ Number of establishments	จำนวน คนทำงาน Number of persons engaged	ลูกจ้าง Employees		มูลค่าผลิตภัณฑ์ Value of gross output	ค่าใช้จ่าย ขั้นกลาง Intermediate consumption	มูลค่าเพิ่ม Value added	Division of industry
				จำนวน จำนวน Number	ค่าตอบแทน แรงงาน Remuneration				
37	การจัดการน้ำเสีย	67	163	67	2,486.7	10,681.2	3,751.7	6,929.5	Sewerage
38	การเก็บรวบรวมของเสีย การบำบัด และการกำจัดของเสีย รวมถึงการนำของเสียกลับมาใช้ใหม่	14	407	385	1,988.0	10,438.4	4,747.6	5,690.8	Waste collection, treatment and disposal activities; materials recovery

หมายเหตุ : D หมายถึง ตัวเลขที่ไม่เปิดเผย

Note : D means disclosure prohibited.

ที่มา : สำมะโนอุตสาหกรรม พ.ศ.2560 จังหวัด อำนาจเจริญ สำนักงานสถิติแห่งชาติ กระทรวงดิจิทัลเพื่อเศรษฐกิจและสังคม

Source : The 2017 Industrial Census, Amnat Charoen Province, National Statistical Office, Ministry of Digital Economy and Society.

ตาราง 2 มูลค่าการผลิตของสถานประกอบการอุตสาหกรรมผลิตในปี 2559 จำแนกตามหมวดย่อยอุตสาหกรรม

Table 2 Value of Gross Output of Manufacturing Establishments In 2016 by Division of Industry

รหัส Code	หมวดย่อยอุตสาหกรรม	จำนวน- สถาน- ประกอบการ Number of establishments	รวม Total	มูลค่าขายผลิต Sales of goods produced	รายรับจาก การขายสินค้า ที่ชื่อจำหน่าย ในสภาพเดิม Sales of goods purchased for resale	รายรับจากการ รับจ้างเหมาทำการ ผลิตสินค้า Receipts for contract and commission work	รายรับจากการ ให้บริการ บำรุงรักษา ซ่อมแซมและติดตั้ง ใหม่ติดตั้ง ประกอบกรอื่น Receipts for repair and installation work etc.	รายรับจากการ ให้เช่าอาคาร ฯลฯ และรายรับอื่น ๆ Receipts for rent on building etc. and other receipts	ส่วนเปลี่ยนแปลง มูลค่าสินค้าคงเหลือ Change in value of stocks of goods	Division of industry	Total
10	การผลิตผลิตภัณฑ์อาหาร	771	1,744,374.5	1,745,110.5	1,214.5	109.1	-	8,305.8	-10,365.3	Manufacture of food products	
11	การผลิตเครื่องดื่ม	26	49,180.1	49,247.3	-	-	-	30.0	-97.3	Manufacture of beverages	
13	การผลิตสิ่งทอ	305	82,863.2	81,017.8	126.4	1,812.8	-	754.8	-848.7	Manufacture of textiles	
14	การผลิตเสื้อผ้าเครื่องแต่งกาย	1,139	146,269.2	141,745.9	-	6,351.1	-	246.4	-2,074.3	Manufacture of wearing apparels	
15	การผลิตเครื่องหนังและผลิตภัณฑ์ที่เกี่ยวข้อง	128	21,171.4	19,939.6	70.0	1,160.0	-	-	1.8	Manufacture of leather and related products	
16	การผลิตไม้และผลิตภัณฑ์จากไม้และไม้กอก (ยกเว้นเฟอร์นิเจอร์) การผลิตสิ่งของจากฟาง และวัสดุจากसानอื่นๆ	779	115,508.7	114,710.8	520.0	519.4	-	200.0	-441.4	Manufacture of wood and of products of wood and cork (except furniture); manufacture of articles of straw and plaiting materials	
18	การพิมพ์และการผลิตที่ต่อเนื่องกับกระดาษ	18	7,343.4	7,347.4	-	-	-	-	-4.0	Printing and reproduction of recorded media	
20	การผลิตเคมีภัณฑ์และผลิตภัณฑ์เคมี	10	1,526.6	1,605.0	-	12.0	-	10.0	-100.4	Manufacture of chemicals and chemical products	
21	การผลิตเภสัชภัณฑ์ เคมีภัณฑ์ใช้ภายในครัว และผลิตภัณฑ์จากพืชและสัตว์ที่ใช้รักษาโรค	3	D	D	-	-	-	-	D	Manufacture of pharmaceuticals, medicinal chemical and botanical products	
22	การผลิตผลิตภัณฑ์ยางและพลาสติก	1	D	D	-	-	-	-	D	Manufacture of rubber and plastic products	
23	การผลิตผลิตภัณฑ์อื่นๆ ที่ทำจากแร่โลหะ	45	138,679.3	139,770.8	104.0	-	-	38.5	-1,234.0	Manufacture of other non-metallic mineral products	
25	การผลิตผลิตภัณฑ์โลหะประดิษฐ์ (ยกเว้นเครื่องจักรและอุปกรณ์)	131	171,263.8	168,258.5	6,196.0	20.0	84.5	-	-3,295.2	Manufacture of fabricated metal products (excepts machinery and equipment)	
27	การผลิตอุปกรณ์ไฟฟ้า	1	D	D	-	-	-	-	D	Manufacture of electrical equipment	
28	การผลิตเครื่องจักรและเครื่องมือ ซึ่งมีได้จัดประเภทไว้ในที่อื่น	5	1,999.6	1,933.6	-	16.0	-	-	50.0	Manufacture of machinery and equipment, n.e.c	
29	การผลิตยานยนต์ รถพ่วง และรถกึ่งพ่วง	2	D	D	-	-	D	-	D	Manufacture of motor vehicles, trailers and semi-trailers	
30	การผลิตอุปกรณ์ขนส่งอื่นๆ	1	D	D	-	-	-	-	-	Manufacture of other transport equipment	
31	การผลิตเฟอร์นิเจอร์	49	68,758.8	70,404.0	93.3	65.8	-	-	-1,804.3	Manufacture of furniture	
32	การผลิตผลิตภัณฑ์อื่นๆ	51	15,945.6	15,533.1	-	620.0	-	-	-207.4	Other manufacturing	

(พันบาท In Thousand Baht)

ตาราง 2 มูลค่าผลิตของสถานประกอบการอุตสาหกรรมผลิตในปี 2559 จำแนกตามหมวดย่อยอุตสาหกรรม (ต่อ)

Table 2 Value of Gross Output of Manufacturing Establishments In 2016 by Division of Industry (cont.)

รหัส Code	หมวดย่อยอุตสาหกรรม	จำนวน- สถาน- ประกอบการ Number of establishments	รวม Total	มูลค่าขายผลิต Sales of goods produced	รายรับจาก	รายรับจากการ	รายรับจากการ	รายรับจากการ	ส่วนเปลี่ยนแปลง
					การขายสินค้า ที่ซื้อมาจากหน่วย ในสภาพเดิม Sales of goods purchased for resale	รับจ้างเหมาบริการ ผลิตสินค้า Receipts for contract and commission work	ให้บริการ บำรุงรักษา ซ่อมแซมและติดตั้ง ใหม่ Receipts for repair and installation work etc.	ให้เช่าอาคาร ฯลฯ และรายรับอื่น ๆ Receipts for rent on building etc. and other receipts	มูลค่าสินค้าคงเหลือ Change in value of stocks of goods
33	การซ่อมและการติดตั้งเครื่องจักรและอุปกรณ์	28	6,472.2	6,690.3	24.9	41.5	-	-	-284.5
37	การจัดการน้ำเสีย	67	10,681.2	10,681.2	-	-	-	-	-
38	การเก็บรวบรวมของเสีย การบำบัด และการกำจัดของเสีย รวมถึงการนำของเสียกลับมาใช้ใหม่	14	10,438.4	11,860.2	-	-	-	-	-1,421.8

หมายเหตุ : D หมายถึง ตัวเลขที่ไม่เปิดเผย

Note : D means disclosure prohibited.

ที่มา : สำนักข้อมูลอุตสาหกรรม พ.ศ.2560 จังหวัด อ่างทองเจริญ สำนักงานสถิติแห่งชาติ กระทรวงดิจิทัลเพื่อเศรษฐกิจและสังคม

Source : The 2017 Industrial Census, Amnat Charoen Province, National Statistical Office, Ministry of Digital Economy and Society.

ตาราง 3 ค่าใช้จ่ายกลางของสถานประกอบการอุตสาหกรรมการผลิตในปี 2559 จำแนกตามหมวดอุตสาหกรรม  
Table 3 Intermediate Consumption of Manufacturing Establishments in 2016 by Division of Industry

รหัส Code	หมวดอุตสาหกรรม Division of industry	จำนวน สถาน- ประกอบการ Number of establishments	รวม Total	ค่าเชื้อเพลิง Cost of fuels	ค่าซื้อวัตถุดิบ และวัสดุประกอบ ที่ใช้ในการผลิต Purchase of materials and components	ค่าจ้าง ค่าจ้างคนงาน ค่าจ้างคนงาน ค่าจ้างคนงาน ค่าจ้างคนงาน	ค่าไฟฟ้า ที่ใช้ในการผลิต Cost of electricity used in production	ค่าติดตั้งซ่อมแซมและ บำรุงรักษา ที่จำหน่ายให้ลูกค้า Cost of repair and maintenance sales of goods of purchase	ค่าติดตั้งซ่อมแซมและ บำรุงรักษาเครื่องจักร เครื่องมือ Cost of repair and maintenance of machinery and equipment	ค่าซื้อสินค้า ที่ซื้อจำหน่าย ในภาคอื่น Purchase of goods for resale	ค่าจ้างเมฆจ่ายให้ สถานประกอบการ อื่นผลิตสินค้า Cost of contract and commission work	ค่าใช้จ่ายอื่น ๆ Other expenses	ส่วนเปลี่ยนแปลง มูลค่าวัตถุดิบและ วัสดุประกอบทางเหลือ Change in value of stocks of materials and components	Division of industry
10	การผลิตผลิตภัณฑ์อาหาร	771	1,108,631.9	8,847.3	925,122.9	8,847.3	43,191.5	3,695.9	15,000.0	1,301.7	-	50,499.7	-60,972.8	Manufacture of food products
11	การผลิตเครื่องดื่ม	26	30,634.0	327.0	23,068.4	327.0	2,521.5	14.2	830.3	-	-	2,636.9	-1,235.8	Manufacture of beverages
13	การผลิตสิ่งทอ	305	41,497.4	112.1	32,329.0	112.1	1,048.9	5.6	327.5	105.4	120.5	2,525.1	-4,923.4	Manufacture of textiles
14	การผลิตเสื้อผ้าเครื่องแต่งกาย	1,139	74,607.8	898.6	56,262.8	898.6	5,864.7	844.4	866.1	-	-	4,984.1	-4,887.0	Manufacture of wearing apparel
15	การผลิตเครื่องหนังและผลิตภัณฑ์ที่เกี่ยวข้อง	128	10,208.6	62.3	7,723.9	62.3	667.6	40.2	102.1	35.0	-	881.1	-736.5	Manufacture of leather and related products
16	การผลิตไม้และผลิตภัณฑ์จากไม้และไม้กึ่ง (ยกเว้นเฟอร์นิเจอร์)	779	60,120.5	3,947.1	48,884.5	3,947.1	6,817.6	97.0	1,216.4	400.0	240.0	5,483.3	6,965.5	Manufacture of wood and of products of wood and cork (except furniture); manufacture of articles of straw and plaiting materials
18	การผลิตสิ่งของจากทางหลวงและวัสดุภัณฑ์อื่น ๆ	18	3,859.6	242	2,121.0	242	310.4	-	168.8	-	30.0	979.1	-226.2	Printing and reproduction of recorded media
20	การผลิตเคมีภัณฑ์และผลิตภัณฑ์เคมี	10	1,014.6	792.0	11.3	792.0	19.9	-	8.5	-	-	70.3	-112.6	Manufacture of chemicals and chemical products
21	การผลิตเภสัชภัณฑ์ เคมีภัณฑ์ที่ใช้รักษาโรค และผลิตภัณฑ์สำอางค์และสัฟฟาร์ที่ใช้รักษาโรค	3	D	D	D	D	D	-	-	-	-	D	D	Manufacture of pharmaceuticals, medicinal chemical and botanical products
22	การผลิตผลิตภัณฑ์ยางและพลาสติก	1	D	D	D	D	D	-	D	-	-	D	D	Manufacture of rubber and plastic products
23	การผลิตผลิตภัณฑ์อื่น ๆ ที่ทำจากแร่โลหะ	45	107,207.8	5,146.8	78,190.7	5,146.8	6,577.8	32.1	5,015.0	72.0	-	10,839.9	-1,333.6	Manufacture of other non-metallic mineral products
25	การผลิตผลิตภัณฑ์โลหะประติงษ์ (ยกเว้นเครื่องจักรและอุปกรณ์)	131	120,549.5	2,032.9	106,770.9	2,032.9	1,672.4	84.2	419.5	2,407.2	8.0	2,987.4	-4,167.2	Manufacture of fabricated metal products (excepts machinery and equipment)
27	การผลิตอุปกรณ์ไฟฟ้า	1	D	D	D	D	D	-	-	-	-	D	D	Manufacture of electrical equipment
28	การผลิตเครื่องจักรและเครื่องมือ ซึ่งมีได้จัดประเภทไว้ใน การเขียนโปรแกรม	5	1,367.3	8.5	1,202.0	8.5	29.9	15.0	15.0	-	12.0	50.4	-34.5	Manufacture of machinery and equipment, n.e.c
29	การผลิตยานยนต์ รถพ่วง และรถแทรก	2	D	D	D	D	D	-	D	-	-	D	D	Manufacture of motor vehicles, trailers and semi-trailers
30	การผลิตอุปกรณ์ขนส่งอื่น ๆ	1	D	D	D	D	D	-	D	-	-	D	D	Manufacture of other transport equipment
31	การผลิตเฟอร์นิเจอร์	49	44,309.6	533.0	38,959.6	533.0	1,328.2	40.0	330.0	583.3	-	1,590.6	-1,145.0	Manufacture of furniture
32	การผลิตผลิตภัณฑ์อื่น ๆ	51	7,674.6	65.8	6,431.5	65.8	217.0	-	46.3	-	-	688.4	-225.7	Other manufacturing
33	การซ่อมและการติดตั้งเครื่องจักรและอุปกรณ์	28	3,628.9	82.3	2,720.4	82.3	97.9	41.5	133.9	10.4	41.5	201.0	-300.0	Repair and installation of machinery and equipment

(พันบาท In Thousand Baht)



ตาราง 3 ค่าใช้จ่ายกลางของสถานประกอบการอุตสาหกรรมการผลิตในปี 2559 จำแนกตามหมวดย่อยอุตสาหกรรม (ต่อ)

Table 3 Intermediate Consumption of Manufacturing Establishments in 2016 by Division of Industry (cont.)

รหัส Code	หมวดย่อยอุตสาหกรรม Number of establishments	จำนวน สถาน- ประกอบการ Number of establishments	รวม Total	ค่าซื้อวัตถุดิบ และวัสดุประกอบฯ ที่ใช้ในการผลิต Purchase of materials and components	ค่าเชื้อเพลิง Cost of fuels	ค่าไฟฟ้า ที่ใช้ในการผลิต Cost of electricity used in production	ค่าติดตั้งซ่อมแซมและ บำรุงรักษาสินค้า ที่จำหน่ายใช้ทดค้า Cost of repair and maintenance sales of goods of	ค่าติดตั้งซ่อมแซมและ บำรุงรักษาเครื่องจักร เครื่องมือ Cost of repair and maintenance of machinery and equipment	ค่าซื้อสินค้า ที่ซื้อจำหน่าย ในภาคเดิม Purchase of goods for resale	ค่าจ้างซ่อมแซมให้ สถานประกอบการ อื่นผลิตสินค้าให้ Cost of contract and commission work	ค่าใช้จ่ายอื่น ๆ Other expenses	ส่วนเปลี่ยนแปลง มูลค่าวัตถุดิบและ วัสดุประกอบฯ คงเหลือ Change in value of stocks of materials and components	Division of industry
37		67	3,751.7	923.6	1,702.8	513.5	47.9	264.2	-	-	281.6	-18.2	Sewerage
38		14	4,747.6	4,142.6	25.1	45.2	-	-	-	20.0	72.3	-442.5	Waste collection, treatment and disposal activities; materials recovery
รวมถึงการนำของเสียกลับมาใช้ใหม่													

หมายเหตุ : D หมายถึง ตัวเลขที่ไม่เปิดเผย

Note : D means disclosure prohibited.

ที่มา : สำมะโนอุตสาหกรรม พ.ศ.2560 จังหวัด อำนาจเจริญ สำนักงานสถิติแห่งชาติ กระทรวงดิจิทัลเพื่อเศรษฐกิจและสังคม

Source : The 2017 Industrial Census, Amnat Charoen Province, National Statistical Office, Ministry of Digital Economy and Society.

ตาราง 4 คนทำงานในสถานประกอบการอุตสาหกรรมผลิตในปี 2559 จำแนกตามสถานภาพการทำงาน เพศ และจำนวนตามหมวดย่อยอุตสาหกรรม  
 Table 4 Persons Engaged in Manufacturing Establishments in 2016 by Work Status, Sex and by Division of Industry

รหัส Code	หมวดย่อยอุตสาหกรรม	จำนวน สถาน- ประกอบกร	คนทำงานโดยไม่ได้รับจ้าง/ เงินเดือน						ผู้ปฏิบัติงานไม่มีฝีมือ Unskill labour						ผู้ปฏิบัติงานมีฝีมือ Skill labour						ลูกจ้างอื่น ๆ Other employees		Division of industry		
			รวม		ชาย		หญิง		รวม		ชาย		หญิง		รวม		ชาย		หญิง						
			Total	Male	Female	Total	Male	Female	Total	Male	Female	Total	Male	Female	Total	Male	Female	Total	Male	Female					
			รวม	ชาย	หญิง	รวม	ชาย	หญิง	รวม	ชาย	หญิง	รวม	ชาย	หญิง	รวม	ชาย	หญิง	รวม	ชาย	หญิง					
		<b>รวม</b>	<b>3,574</b>	<b>10,913</b>	<b>4,378</b>	<b>6,534</b>	<b>5,607</b>	<b>2,138</b>	<b>2,138</b>	<b>3,468</b>	<b>5,239</b>	<b>2,180</b>	<b>3,060</b>	<b>4,130</b>	<b>1,501</b>	<b>2,629</b>	<b>1,110</b>	<b>679</b>	<b>431</b>	<b>67</b>	<b>61</b>	<b>6</b>	<b>Total</b>		
10	การผลิตสิ่งทอเพื่ออาหาร	771	2,808	1,640	1,168	1,210	693	517	1,547	901	647	1,067	594	473	481	307	174	51	47			4	Manufacture of food products		
11	การผลิตเครื่องดื่ม	26	160	93	67	41	19	22	119	74	44	101	68	33	17	6	11	-	-	-	-	-	-	Manufacture of beverages	
13	การผลิตสิ่งทอ	305	1,420	1,644	1,256	351	55	296	1,069	109	960	1,036	104	933	33	5	28	-	-	-	-	-	-	Manufacture of textiles	
14	การผลิตเสื้อผ้าเครื่องแต่งกาย	1,139	1,913	385	1,527	1,632	350	1,282	279	34	245	271	26	245	8	8	-	2	2			2	Manufacture of wearing apparel		
15	การผลิตเครื่องหนังและผลิตภัณฑ์ที่เกี่ยวข้อง	128	391	141	250	274	116	159	116	25	91	111	24	87	5	1	4	-	-	-	-	-	-	Manufacture of leather and related products	
16	การผลิตไม้และผลิตภัณฑ์จากไม้และไม้กอก (ยกเว้นเฟอร์นิเจอร์)	779	2,172	541	1,631	1,474	477	996	698	64	635	624	60	564	75	4	71	-	-	-	-	-	-	Manufacture of wood and of products of wood and cork (except furniture); manufacture of articles of straw and plaiting materials	
18	การผลิตสิ่งของจากทางและวัสดุพลาสติกอื่นๆ	18	57	36	21	28	19	9	29	17	12	29	17	12	-	-	-	-	-	-	-	-	-	Printing and reproduction of recorded media	
20	การผลิตเคมีภัณฑ์และผลิตภัณฑ์เคมี	10	127	22	105	12	5	7	115	17	98	64	14	50	51	3	48	-	-	-	-	-	-	Manufacture of chemicals and chemical products	
21	การผลิตเภสัชภัณฑ์ เคมีภัณฑ์ที่ใช้รักษาโรค และผลิตภัณฑ์จากพืชและสัตว์ที่ใช้รักษาโรค	3	D	D	D	D	D	D	D	D	D	D	D	D	D	D	D	-	-	-	-	-	-	-	Manufacture of pharmaceuticals, medicinal chemical and botanical products
22	การผลิตผลิตภัณฑ์ยางและพลาสติก	1	D	D	D	D	D	D	D	D	D	D	D	D	D	D	D	D	D	D	D	D	D	D	Manufacture of rubber and plastic products
23	การผลิตผลิตภัณฑ์อื่นๆ ที่ทำจากแร่โลหะ	45	263	210	53	82	53	29	181	157	24	143	119	24	37	37	-	-	-	-	-	-	-	Manufacture of other non-metallic mineral products	
25	การผลิตผลิตภัณฑ์โลหะประดิษฐ์ (ยกเว้นเครื่องจักรและอุปกรณ์)	131	430	390	40	170	143	27	260	246	14	229	218	12	31	29	2	-	-	-	-	-	-	Manufacture of fabricated metal products (excepts machinery and equipment)	
27	การผลิตอุปกรณ์ไฟฟ้า	1	D	D	D	D	D	D	D	D	D	D	D	D	D	D	D	-	-	-	-	-	-	-	Manufacture of electrical equipment
28	การผลิตเครื่องจักรและเครื่องมือ ซึ่งไม่ได้ประกอบเข้าเป็นชิ้นอื่น	5	10	10	-	5	5	-	5	5	-	3	3	-	2	2	-	-	-	-	-	-	-	-	Manufacture of machinery and equipment, n.e.c
29	การผลิตยานยนต์ รถพ่วง และรถกึ่งพ่วง	2	D	D	-	D	D	-	D	D	-	D	D	-	D	D	-	-	-	-	-	-	-	-	Manufacture of motor vehicles, trailers and semi-trailers
30	การผลิตอุปกรณ์ขนส่งอื่นๆ	1	D	D	-	D	D	-	D	D	-	D	D	-	D	D	-	-	-	-	-	-	-	-	Manufacture of other transport equipment
31	การผลิตเฟอร์นิเจอร์	49	245	168	77	92	46	46	153	122	31	148	118	30	5	4	1	-	-	-	-	-	-	Manufacture of furniture	
32	การผลิตผลิตภัณฑ์อื่นๆ	51	195	63	132	77	31	46	118	32	87	81	18	63	38	14	24	-	-	-	-	-	-	-	Other manufacturing

ตาราง 4 คนทำงานในสถานประกอบการอุตสาหกรรมการผลิตในปี 2559 จำแนกตามสถานภาพการทำงาน เพศ และจำนวนตามหมวดย่อยอุตสาหกรรม (ต่อ)  
Table 4 Persons Engaged in Manufacturing Establishments In 2016 by Work Status, Sex and by Division of Industry (cont.)

รหัส Code	หมวดย่อยอุตสาหกรรม	จำนวน		รวม		คนทำงานโดยไม่ได้รับค่าจ้าง/ เงินเดือน		รวม		ผู้จ้างในกรรมวิธีการผลิต Operatives						ผู้จ้างอื่น ๆ		Division of industry		
		สถาน-ประกอบกร		Total		Unpaid workers		Total		ผู้ปฏิบัติงานที่มีฝีมือ Skill labour			ผู้ปฏิบัติงานไม่มีฝีมือ Unskill labour			Other employees				
		Number of establishments		ชาย	หญิง	รวม	ชาย	หญิง	รวม	ชาย	หญิง	รวม	ชาย	หญิง	รวม	ชาย	หญิง			
		Total	Male	Female	Total	Male	Female	Total	Male	Female	Total	Male	Female	Total	Male	Female				
		รวม	ชาย	หญิง	รวม	ชาย	หญิง	รวม	ชาย	หญิง	รวม	ชาย	หญิง	รวม	ชาย	หญิง				
33	การซ่อมและการติดตั้งเครื่องจักรและอุปกรณ์	28	48	45	3	33	30	3	15	15	-	12	12	2	2	-	-	-	Repair and installation of machinery and equipment	
37	การจัดทำน้ำเสีย	67	163	144	19	96	77	19	67	67	-	14	14	-	53	53	-	-	Sewerage	
38	การเก็บรวบรวมของเสีย การบำบัด และกรรกำจัดของเสีย รวมถึงการนำของเสียกลับมาใช้ใหม่	14	407	268	139	22	16	6	385	252	133	174	91	83	211	161	50	-	-	Waste collection, treatment and disposal activities; materials recovery

หมายเหตุ : D หมายถึง ตัวเลขที่ไม่เปิดเผย

Note : D means disclosure prohibited.

ที่มา : สำนักอุตสาหกรรม พ.ศ.2560 จังหวัด อ่างทองเจริญ สำนักงานสถิติแห่งชาติ กระทรวงดิจิทัลเพื่อเศรษฐกิจและสังคม

Source : The 2017 Industrial Census, Amnat Charoen Province, National Statistical Office, Ministry of Digital Economy and Society.

ตาราง 5 จำนวนสถานประกอบการอุตสาหกรรมผลิต จำนวนตามจำนวนวันทำงานต่อสัปดาห์ จำนวนชั่วโมงทำงานเฉลี่ยต่อวันของลูกจ้าง และจำนวนกตามหมวดหมู่อุตสาหกรรม  
 Table 5 Number of Manufacturing Establishments by Working Days Per Week, Working Hours Per Day of Employees and by Division of Industry

รหัส Code	หมวดหมู่อุตสาหกรรม	จำนวน										Division of Industry							
		สถานประกอบการ					ลูกจ้างในกรรมสิทธิ์การผลิต												
		สถานประกอบการที่ได้รับจ้าง/เงินเดือน		ลูกจ้างในกรรมสิทธิ์การผลิต			Other employees		ลูกจ้างในกรรมสิทธิ์การผลิต										
จำนวน	จำนวนวันทำงานต่อสัปดาห์	จำนวนชั่วโมงทำงาน/เงินเดือน	จำนวนวันทำงานต่อสัปดาห์	จำนวนชั่วโมงทำงานเฉลี่ยต่อวัน	จำนวนวันทำงานต่อสัปดาห์	จำนวนชั่วโมงทำงานเฉลี่ยต่อวัน	จำนวนวันทำงานต่อสัปดาห์	จำนวนชั่วโมงทำงานเฉลี่ยต่อวัน	จำนวนวันทำงานต่อสัปดาห์	จำนวนชั่วโมงทำงานเฉลี่ยต่อวัน									
Number of establishments	Number of working days per week	Number of working hours per week	Number of working days per week	Number of working hours per day	Number of working days per week	Number of working hours per day	Number of working days per week	Number of working hours per day	Number of working days per week	Number of working hours per day									
		≤ 5	6	7	< 8	8 - 10	11 - 12	≤ 5	6	7	< 8	8 - 10	6	7	8 - 10				
	<b>รวม</b>	<b>3,574</b>	<b>999</b>	<b>805</b>	<b>1,755</b>	<b>1,953</b>	<b>1,593</b>	<b>13</b>	<b>354</b>	<b>375</b>	<b>335</b>	<b>623</b>	<b>441</b>	<b>5</b>	<b>1</b>	<b>6</b>			
10	การผลิตผลิตภัณฑ์อาหาร	771	316	153	296	701	64	-	151	71	117	298	41	2	1	3	Manufacture of food products		
11	การผลิตเครื่องดื่ม	26	4	8	14	7	18	-	6	10	8	7	16	-	-	-	- Manufacture of beverages		
13	การผลิตสิ่งทอ	305	72	72	161	163	139	3	21	34	68	64	59	-	-	-	- Manufacture of textiles		
14	การผลิตเสื้อผ้าเครื่องแต่งกาย	1,139	246	218	674	468	661	8	57	31	35	13	110	2	-	2	2	Manufacture of wearing apparel	
15	การผลิตเครื่องหนังและผลิตภัณฑ์ที่เกี่ยวข้อง	128	25	1	102	20	108	-	1	3	27	13	18	-	-	-	-	Manufacture of leather and related products	
16	การผลิตไม้และผลิตภัณฑ์จากไม้และไม้ก๊อก (ยกเว้นเฟอร์นิเจอร์)	779	202	179	399	404	375	-	37	81	39	140	16	-	-	-	-	Manufacture of wood and of products of wood and cork (except furniture); manufacture of articles of straw and plaiting materials	
18	การผลิตสิ่งของจากหนังและวัสดุเทียมอื่นๆ	18	2	12	3	6	12	-	-	10	1	2	9	-	-	-	-	-	Printing and reproduction of recorded media
20	การผลิตเคมีภัณฑ์และผลิตภัณฑ์เคมี	10	7	1	3	5	5	-	4	1	3	5	3	-	-	-	-	-	Manufacture of chemicals and chemical products
21	การผลิตเภสัชภัณฑ์ เคมภัณฑ์ที่ใช้รักษาโรค และผลิตภัณฑ์จากพืชและสัตว์ที่ใช้รักษาโรค	3	D	D	-	D	D	-	D	D	-	D	D	-	-	-	-	-	Manufacture of pharmaceuticals, medicinal chemical and botanical products
22	การผลิตผลิตภัณฑ์ยางและพลาสติก	1	-	-	-	-	-	-	-	D	-	-	D	-	-	-	-	-	Manufacture of rubber and plastic products
23	การผลิตผลิตภัณฑ์อื่นๆ ที่ทำจากแร่โลหะ	45	8	24	12	21	23	-	8	28	6	19	24	-	-	-	-	-	Manufacture of other non-metallic mineral products
25	การผลิตผลิตภัณฑ์โลหะประดิษฐ์ (ยกเว้นเครื่องจักรและอุปกรณ์)	131	28	73	28	42	87	-	22	57	15	25	69	-	-	-	-	-	Manufacture of fabricated metal products (excepts machinery and equipment)
27	การผลิตอุปกรณ์ไฟฟ้า	1	D	-	-	D	-	-	-	-	-	-	-	-	-	-	-	-	Manufacture of electrical equipment
28	การผลิตเครื่องจักรและเครื่องมือ ซึ่งมีได้จัดประเภท	5	1	4	-	2	3	-	-	3	-	1	2	-	-	-	-	-	Manufacture of machinery and equipment, n.e.c.
29	การผลิตยานยนต์ รถแทรก และรถกึ่งพ่วง	2	-	D	D	-	D	-	-	D	-	-	D	-	-	-	-	-	Manufacture of motor vehicles, trailers and semi-trailers
30	การผลิตอุปกรณ์ขนส่งอื่นๆ	1	-	-	D	D	-	-	-	-	-	-	-	-	-	-	-	-	Manufacture of other transport equipment
31	การผลิตเฟอร์นิเจอร์	49	8	23	19	29	20	-	-	23	3	5	21	-	-	-	-	-	Manufacture of furniture
32	การผลิตผลิตภัณฑ์อื่นๆ	51	17	11	23	23	26	2	7	7	4	3	15	-	-	-	-	-	Other manufacturing
33	การซ่อมและการติดตั้งเครื่องจักรและอุปกรณ์	28	5	12	8	18	8	-	-	6	-	2	4	-	-	-	-	-	Repair and installation of machinery and equipment

ตาราง 5 จำนวนสถานประกอบการอุตสาหกรรมผลิต จำนวนตามจำนวนวันทำงานต่อสัปดาห์ จำนวนชั่วโมงทำงานเฉลี่ยต่อวันของลูกจ้าง และจำนวนภาคตามหมวดอุตสาหกรรม (ต่อ)  
 Table 5 Number of Manufacturing Establishments by Working Days Per Week, Working Hours Per Day of Employees and by Division of Industry (cont.)

รหัส Code	หมวดอุตสาหกรรม Division of Industry	จำนวน Number of establishments		คนที่งานโดยไม่ได้รับจ้าง/เงินเดือน Unpaid workers			ลูกจ้างในกรรมสิทธิ์การผลิต Operatives			ลูกจ้างอื่น ๆ Other employees		Division of Industry					
		สถาน Establishments	ประกอบ Number of establishments	จำนวนวันทำงานต่อสัปดาห์ Number of working days per week			จำนวนวันทำงานต่อสัปดาห์ Number of working days per week			จำนวนชั่วโมงทำงานเฉลี่ยต่อวัน Number of working hours per day							
				≤ 5	6	7	< 8	8 - 10	11 - 12	≤ 5	6		7	< 8	8 - 10	8 - 10	
37	การจัดการน้ำเสีย Waste collection, treatment and disposal activities;	67	43	10	14	29	38	-	29	5	10	14	29	-	-	-	Sewerage
38	การเก็บรวบรวมของเสีย การบำบัด และการกำจัด Waste collection, treatment and disposal activities;	14	12	3	-	10	4	-	10	3	-	10	3	-	-	-	Waste collection, treatment and disposal activities;
	รวมถึงการนำของเสียกลับมาใช้ใหม่ materials recovery																

หมายเหตุ : D หมายถึง ตัวเลขที่ไม่นิยาม

Note : D means disclosure prohibited.

ที่มา : สำนักข้อมูลเศรษฐกิจ กระทรวงดิจิทัลเพื่อเศรษฐกิจและสังคม

Source : The 2017 Industrial Census, Annam Charoen Province, National Statistical Office, Ministry of Digital Economy and Society.

ตาราง 6 ค่าตอบแทนแรงงานในปี 2559 จำแนกตามหมวดอุตสาหกรรม  
 Table 6 Remuneration In 2016 by Division of Industry

รหัส Code	หน่วยอุตสาหกรรม Division of industry	ค่าตอบแทน (บาท) (In Thousand Baht)													
		จำนวน สถาน ประกอบการ Number of establishments	จำนวนลูกจ้าง Number of employees	รวม Total	ลูกจ้างในกรรมสิทธิ์การผลิต Operatives				ลูกจ้างอื่น ๆ Other employees				รวม Total	Division of industry	
					ค่าจ้าง เงินเดือน Wages, salaries	ค่าจ้างเวลา โบนัส Overtime bonus etc.	สวัสดิการและประโยชน์ตอบแทน อื่น ๆ Others	ส่วนที่สมทบประกันสังคม Employer's contribution to social security	ค่าจ้าง เงินเดือน Wages, salaries	ส่วนที่สมทบประกันสังคม Employer's contribution to social security					
	<b>รวม</b>	<b>3,574</b>	<b>5,306</b>	<b>171,318.2</b>	<b>10,433.1</b>	<b>23.6</b>	<b>1,955.1</b>	<b>3,850.8</b>	<b>5,649.6</b>	<b>5,377.9</b>	<b>271.7</b>	<b>Total</b>			
10	การผลิตผลิตภัณฑ์อาหาร	771	1,598	68,111.1	772.5	-	659.0	3,113.9	4,865.8	4,622.5	243.3	Manufacture of food products			
11	การผลิตเครื่องดื่ม	26	119	8,093.9	-	-	46.0	186.1	-	-	-	Manufacture of beverages			
13	การผลิตสิ่งทอ	305	1,069	17,048.1	-	-	-	0.1	-	-	-	Manufacture of textiles			
14	การผลิตเสื้อผ้าเครื่องแต่งกาย	1,139	281	15,206.2	-	-	150.0	0.1	216.0	216.0	-	Manufacture of wearing apparel			
15	การผลิตเครื่องหนังและผลิตภัณฑ์ที่เกี่ยวข้อง	128	116	3,659.3	-	-	-	0.0	-	-	-	Manufacture of leather and related products			
16	การผลิตไม้และผลิตภัณฑ์จากไม้และไม้กึ่งอก (ยกเว้นเฟอร์นิเจอร์)	779	698	4,977.1	-	-	3.0	20.6	-	-	-	Manufacture of wood and of products of wood and cork (except furniture); manufacture of articles of straw and plaiting materials			
18	การผลิตสิ่งของจากพลาสติกและวัสดุอีกสานอื่นๆ	18	29	2,210.2	18.0	-	-	7.2	-	-	-	Printing and reproduction of recorded media			
20	การผลิตเคมีภัณฑ์และผลิตภัณฑ์เคมี	10	115	237.7	233.2	-	4.5	0.0	-	-	-	Manufacture of chemicals and chemical products			
21	การผลิตเภสัชภัณฑ์ เคมีภัณฑ์ที่ใช้รักษาโรค และผลิตภัณฑ์ทางการแพทย์และสัตวที่รักษาโรค	3	D	D	D	-	D	-	-	-	-	Manufacture of pharmaceuticals, medicinal chemical and botanical products			
22	การผลิตผลิตภัณฑ์ยางและพลาสติก	1	D	D	D	-	-	D	D	D	D	Manufacture of rubber and plastic products			
23	การผลิตผลิตภัณฑ์อื่นๆ ที่ทำจากแร่โลหะ	45	181	12,753.1	182.6	-	253.2	224.3	-	-	-	Manufacture of other non-metallic mineral products			
25	การผลิตผลิตภัณฑ์โลหะประดิษฐ์ (ยกเว้นเครื่องจักรและอุปกรณ์)	131	260	17,964.7	20.0	23.6	751.2	99.9	-	-	-	Manufacture of fabricated metal products (excepts machinery and equipment)			
27	การผลิตอุปกรณ์ไฟฟ้า	1	-	-	-	-	-	-	-	-	-	Manufacture of electrical equipment			
28	การผลิตเครื่องจักรและเครื่องมือ ซึ่งมีได้ตั้งประเภทไว้ในที่อื่น	5	5	153.0	-	-	-	-	-	-	-	Manufacture of machinery and equipment, n.e.c			
29	การผลิตยานยนต์ รถพ่วง และรถจักรยาน	2	D	D	D	-	-	-	-	-	-	Manufacture of motor vehicles, trailers and semi-trailers			
30	การผลิตอุปกรณ์ขนส่งอื่นๆ	1	-	-	-	-	-	-	-	-	-	Manufacture of other transport equipment			
31	การผลิตเฟอร์นิเจอร์	49	153	9,554.9	50.0	-	-	21.0	-	-	-	Manufacture of furniture			
32	การผลิตผลิตภัณฑ์อื่นๆ	51	118	2,037.5	-	-	23.4	4.0	-	-	-	Other manufacturing			
33	การซ่อมและการติดตั้งเครื่องจักรและอุปกรณ์	28	15	816.2	766.4	-	-	49.9	-	-	-	Repair and installation of machinery and equipment			
37	การจัดการน้ำเสีย	67	67	2,486.7	2,486.7	-	-	0.0	-	-	-	- Sewerage			
38	การเก็บรวบรวมของเสีย การบำบัด และการกำจัดของเสีย รวมถึงการขนส่งของเสียกลับมาใช้ใหม่	14	385	1,988.0	1,988.0	-	-	0.0	-	-	-	Waste collection, treatment and disposal activities; materials recovery			

หมายเหตุ : D หมายถึง ตัวเลขที่ไม่ได้เผยแพร่  
 Note : D means disclosure prohibited.  
 ที่มา : สำมะโนอุตสาหกรรม พ.ศ.2560 จังหวัด อ่างทองเจริญ สำนักงานสถิติแห่งชาติ กระทรวงดิจิทัลเพื่อเศรษฐกิจและสังคม  
 Source : The 2017 Industrial Census, Annat Charoen Province, National Statistical Office, Ministry of Digital Economy and Society.

ตาราง 7 มูลค่าวัตถุดิบและวัสดุประกอบฯ และสินค้าคงเหลือต้นปีและปลายปี 2559 จำแนกตามหมวดย่อยอุตสาหกรรม  
Table 7 Value of Stocks at the Beginning and the End of 2016 by Division of Industry

รหัส Code	หมวดย่อยอุตสาหกรรม	จำนวน สถาน- ประกอบการ Number of establishments	มูลค่า ณ ต้นปี 2559 At the beginning of 2016				มูลค่า ณ ปลายปี 2559 At the end of 2016				Division of industry		
			รวม Total	วัตถุดิบ และ วัสดุประกอบฯ Materials and components	สินค้า ระหว่าง ผลิต Work in progress	สินค้า สำเร็จรูป Finished goods	รวม Total	วัตถุดิบ และ วัสดุประกอบฯ Materials and components	สินค้า ระหว่าง ผลิต Work in progress	สินค้า สำเร็จรูป Finished goods			
												สินค้ที่ซื้อมา จำหน่ายใน สภาพเดิม Goods purchased for resale	สินค้ที่ซื้อมา จำหน่ายใน สภาพเดิม Goods purchased for resale
	<b>รวม</b>	<b>3,574</b>	<b>315,670.7</b>	<b>187,370.0</b>	<b>102,576.4</b>	<b>24,712.7</b>	<b>1,011.6</b>	<b>222,948.7</b>	<b>114,789.2</b>	<b>93,804.0</b>	<b>13,971.0</b>	<b>384.6</b>	<b>Total</b>
10	การผลิตผลิตภัณฑ์อาหาร	771	239,930.2	137,069.3	92,584.0	10,275.4	1.6	168,592.1	76,096.5	89,367.9	3,127.5	0.2	Manufacture of food products
11	การผลิตเครื่องดื่ม	26	1,951.8	1,791.5	84.7	75.6	-	618.6	555.7	8.7	54.3	-	Manufacture of beverages
13	การผลิตสิ่งทอ	305	8,988.9	7,249.4	690.6	1,049.0	-	3,216.9	2,326.0	300.9	590.0	-	Manufacture of textiles
14	การผลิตเสื้อผ้าเครื่องแต่งกาย	1,139	11,032.8	7,744.5	1,822.1	1,466.3	-	4,071.5	2,857.4	475.9	738.2	-	Manufacture of wearing apparels
15	การผลิตเครื่องหนังและผลิตภัณฑ์ที่เกี่ยวข้อง	128	1,938.8	1,599.5	172.1	167.2	-	1,204.1	863.0	101.7	239.5	-	Manufacture of leather and related products
16	การผลิตไม้และผลิตภัณฑ์จากไม้และไม้กึ่งกึ่ง (ยกเว้นเฟอร์นิเจอร์)	779	7,850.1	6,523.9	542.6	773.7	100	14,374.2	13,489.3	205.6	659.3	20.0	Manufacture of wood and of products of wood and cork (except furniture); manufacture of articles of straw and plaiting materials
18	การผลิตสิ่งของจากฟางและวัสดุจากสานอื่นๆ	18	839.9	285.4	54.5	500.0	-	609.7	59.2	50.5	500.0	-	Printing and reproduction of recorded media
20	การผลิตเคมีภัณฑ์และผลิตภัณฑ์เคมี	10	409.5	238.8	100.0	70.7	-	196.5	126.2	50.0	20.3	-	Manufacture of chemicals and chemical products
21	การผลิตเภสัชภัณฑ์ เคมีภัณฑ์ที่ใช้รักษาโรค และผลิตภัณฑ์จากพืชและสัตว์ที่ใช้รักษาโรค	3	D	D	-	D	-	D	D	-	D	-	Manufacture of pharmaceuticals, medicinal chemical and botanical products
22	การผลิตผลิตภัณฑ์ยางและพลาสติก	1	D	D	D	D	-	D	D	D	D	-	Manufacture of rubber and plastic products
23	การผลิตผลิตภัณฑ์อื่นๆ ที่ทำงานแร่โลหะ	45	10,405.8	8,110.2	899.0	1,396.6	-	7,838.2	6,776.6	344.2	717.4	-	Manufacture of other non-metallic mineral products
24	การผลิตโลหะขั้นมูลฐาน	-	-	-	-	-	-	-	-	-	-	-	Manufacture of basic metals
25	การผลิตผลิตภัณฑ์โลหะประดิษฐ์ (ยกเว้นเครื่องจักรและอุปกรณ์)	131	14,064.6	9,657.6	2,125.4	1,561.7	720.0	6,602.2	5,490.4	189.1	662.8	260.0	Manufacture of fabricated metal products (excepts machinery and equipment)
27	การผลิตอุปกรณ์ไฟฟ้า	1	D	D	D	D	-	D	D	D	D	-	Manufacture of electrical equipment
28	การผลิตเครื่องจักรและเครื่องมือ ซึ่งมีได้จัดประเภทเป็นอื่น	5	192.5	123.5	70.0	-	-	209.0	89.0	60.0	60.0	-	Manufacture of machinery and equipment, n.e.c
29	การผลิตยานยนต์ รถพ่วง และรถกึ่งพ่วง	2	D	D	D	-	-	D	D	-	-	-	Manufacture of motor vehicles, trailers and semi-trailers
30	การผลิตอุปกรณ์ขนส่งอื่นๆ	1	D	D	-	-	-	D	D	-	-	-	Manufacture of other transport equipment
31	การผลิตเฟอร์นิเจอร์	49	4,973.7	1,807.5	919.1	1,967.1	280.0	2,024.4	662.5	61.6	1,193.8	104.4	Manufacture of furniture
32	การผลิตผลิตภัณฑ์อื่นๆ	51	681.4	369.7	125.5	186.2	-	248.3	144.0	42.2	62.2	-	Other manufacturing
33	การซ่อมและการติดตั้งเครื่องจักรและอุปกรณ์	28	801.8	423.8	232.6	145.4	-	217.3	123.8	41.5	51.9	-	Repair and installation of machinery and equipment

(พันบาท In Thousand Baht)

ตาราง 7 มูลค่าวัตถุดิบและวัสดุประกอบฯ และสินค้าคงเหลือต้นปีและปลายปี 2559 จำแนกตามหมวดขอย่อยอุตสาหกรรม (ต่อ)  
Table 7 Value of Stocks at the Beginning and the End of 2016 by Division of Industry (cont.)

(พันบาท In Thousand Baht)

รหัส Code	หมวดขอย่อยอุตสาหกรรม	จำนวน				มูลค่า ณ ต้นปี 2559 At the beginning of 2016				มูลค่า ณ ปลายปี 2559 At the end of 2016			
		จำนวน สถาน- ประกอบการ	รวม Total	วัตถุดิบ และ วัสดุประกอบฯ	สินค้า ระหว่าง ผลิต	สินค้า สำเร็จ ผลิต	สินค้าที่เข้ามา จำหน่ายใน สภาพเดิม	รวม Total	วัตถุดิบ และ วัสดุประกอบฯ	สินค้า ระหว่าง ผลิต	สินค้าที่เข้ามา จำหน่ายใน สภาพเดิม	Division of industry	
	Number of establishments	Total	Materials and components	Work in progress	Finished goods	Goods purchased for resale	Total	Materials and components	Work in progress	Finished goods			
37	การจัดการน้ำเสีย	67	30.2	30.2	-	-	12.0	-	-	-	- Sewerage		
38	การเก็บรวบรวมของเสีย การบำบัด และการกำจัดของเสีย	14	2,476.3	619.5	375.6	1,481.2	612.1	177.1	65.0	370.0	- Waste collection, treatment and disposal activities; materials recovery		
	รวมถึงการนำของเสียกลับมาใช้ใหม่												

หมายเหตุ : D หมายถึง ตัวเลขที่ไม่เปิดเผย

Note : D means disclosure prohibited.

ที่มา : สำนักนโยบายอุตสาหกรรม พ.ศ.2560 จังหวัด อำนาจเจริญ สำนักงานสถิติแห่งชาติ กระทรวงดิจิทัลเพื่อเศรษฐกิจและสังคม

Source : The 2017 Industrial Census, Amnat Charoen Province, National Statistical Office, Ministry of Digital Economy and Society.



ตาราง 8 ส่วนเปลี่ยนแปลงของมูลค่าวัตถุดิบและวัสดุประกอบฯ และสินค้าคงเหลือในปี 2559 จำแนกตามหมวดย่อยอุตสาหกรรม  
Table 8 Change in Value of Stocks In 2016 by Division of Industry

รหัส Code	หมวดย่อยอุตสาหกรรม	จำนวน สถาน- ประกอบ การ Number of establishments	ส่วนเปลี่ยนแปลงของมูลค่าวัตถุดิบและวัสดุประกอบฯ และสินค้าคงเหลือ					สินค้าที่ซื้อ มา จำหน่ายใน สภาพเดิม Goods purchased for resale	Division of industry
			รวม Total	วัตถุดิบและ วัสดุประกอบฯ Materials and components	สินค้าระหว่าง ผลิต Work in progress	สินค้า สำเร็จรูป Finished goods	สินค้าที่ซื้อ มา		
	<b>รวม</b>	<b>3,574</b>	<b>-92,721.9</b>	<b>-72,580.8</b>	<b>-8,772.5</b>	<b>-10,741.6</b>	<b>-627.0</b>	<b>Total</b>	
10	การผลิตผลิตภัณฑ์อาหาร	771	-71,338.1	-60,972.8	-3,216.0	-7,147.8	-1.5	Manufacture of food products	
11	การผลิตเครื่องดื่ม	26	-1,333.1	-1,235.8	-76.0	-21.3	-	Manufacture of beverages	
12	การผลิตผลิตภัณฑ์ยาสูบ	-	-	-	-	-	-	Manufacture of tobacco products	
13	การผลิตสิ่งทอ	305	-5,772.0	-4,923.4	-389.7	-459.0	-	Manufacture of textiles	
14	การผลิตเสื้อผ้าเครื่องแต่งกาย	1,139	-6,961.3	-4,887.0	-1,346.2	-728.1	-	Manufacture of wearing apparels	
15	การผลิตเครื่องหนังและผลิตภัณฑ์ที่เกี่ยวข้อง	128	-734.7	-736.5	-70.4	72.2	-	Manufacture of leather and related products	
16	การผลิตไม้และผลิตภัณฑ์จากไม้และไม้กลึง (ยกเว้นเฟอร์นิเจอร์) การผลิตสิ่งของจากฟางและวัสดุจากสานอื่นฯ	779	6,524.0	6,965.5	-337.0	-114.4	10.0	Manufacture of wood and of products of wood and cork (except furniture); manufacture of articles of straw and plaiting materials	
18	การพิมพ์และการผลิตข้อัฉบับที่ข้อมูล	18	-230.2	-226.2	-4.0	-	-	Printing and reproduction of recorded media	
20	การผลิตเคมีภัณฑ์และผลิตภัณฑ์เคมี	10	-213.0	-112.6	-50.0	-50.4	-	Manufacture of chemicals and chemical products	
21	การผลิตเภสัชภัณฑ์ เคมีภัณฑ์ที่ใช้รักษาโรค และผลิตภัณฑ์จากพืชและสัตว์ที่ใช้รักษาโรค	3	D	D	-	D	D	Manufacture of pharmaceuticals, medicinal chemical and botanical products	
22	การผลิตผลิตภัณฑ์ยางและพลาสติก	1	D	D	D	D	D	Manufacture of rubber and plastic products	
23	การผลิตผลิตภัณฑ์อื่นๆ ที่ทำจากแร่โลหะ	45	-2,567.6	-1,333.6	-554.8	-679.2	-	Manufacture of other non-metallic mineral products	
25	การผลิตผลิตภัณฑ์โลหะประดิษฐ์ (ยกเว้นเครื่องจักรและอุปกรณ์)	131	-7,462.4	-4,167.2	-1,936.3	-898.9	-460.0	Manufacture of fabricated metal products (excepts machinery and equipment)	
27	การผลิตอุปกรณ์ไฟฟ้า	1	D	D	-	D	D	Manufacture of electrical equipment	
28	การผลิตเครื่องจักรและเครื่องมือ ซึ่งมีได้จัดประเภทไว้ในที่อื่น	5	15.5	-34.5	-10.0	60.0	-	Manufacture of machinery and equipment, n.e.c	
29	การผลิตยานยนต์ รถพ่วง และรถกึ่งพ่วง	2	D	D	D	-	-	Manufacture of motor vehicles, trailers and semi-trailers	
30	การผลิตอุปกรณ์ขนส่งอื่นๆ	1	D	D	-	-	-	Manufacture of other transport equipment	
31	การผลิตเฟอร์นิเจอร์	49	-2,949.3	-1,145.0	-857.5	-771.3	-175.6	Manufacture of furniture	

(พันบาท In Thousand Baht)

ตาราง 8 ส่วนเปลี่ยนแปลงของมูลค่าวัตถุดิบและวัสดุประกอบฯ และสินค้าคงเหลือในปี 2559 จำแนกตามหมวดย่อยอุตสาหกรรม (ต่อ)  
 Table 8 Change in Value of Stocks In 2016 by Division of Industry (cont.)

รหัส Code	หมวดย่อยอุตสาหกรรม	จำนวน สถาน- ประกอบกร Number of establishments	ส่วนเปลี่ยนแปลงของมูลค่าวัตถุดิบและวัสดุประกอบฯ และสินค้าคงเหลือ					Division of industry
			รวม Total	วัตถุดิบและ วัสดุประกอบฯ Materials and components	สินค้าระหว่าง ผลิต Work in progress	สินค้า สำเร็จรูป Finished goods	สินค้าที่ซื้อ มา จำหน่ายในสภาพเดิม Goods purchased for resale	
32	การผลิตผลิตภัณฑ์อื่น ๆ	51	-433.1	-225.7	-83.4	-124.1	-	- Other manufacturing
33	การซ่อมและการติดตั้งเครื่องจักรและอุปกรณ์	28	-584.5	-300.0	-191.1	-93.5	-	- Repair and installation of machinery and equipment
37	การจัดการน้ำเสีย	67	-18.2	-18.2	-	-	-	- Sewerage
38	การเก็บรวบรวมของเสีย การบำบัด และการกำจัดของเสีย	14	-1,864.3	-442.5	-310.6	-1,111.2	-	- Waste collection, treatment and disposal activities; materials recovery

หมายเหตุ : D หมายถึง ตัวเลขที่ไม่เปิดเผย  
 Note : D means disclosure prohibited.

ที่มา : สำมะโนอุตสาหกรรม พ.ศ.2560 จังหวัด อำนาจเจริญ สำนักงานสถิติแห่งชาติเพื่อเศรษฐกิจและสังคม

Source : The 2017 Industrial Census, Amnat Charoen Province, National Statistical Office, Ministry of Digital Economy and Society.

(พันบาท In Thousand Baht)

ตาราง 9 ค่าใช้จ่ายทั้งสิ้นของสถานประกอบการอุตสาหกรรมการผลิตในปี 2559 จำแนกตามหมวดย่อยอุตสาหกรรม  
Table 9 Total Expenses of Manufacturing Establishments in 2016 by Division of Industry

รหัส Code	หน่วยอุตสาหกรรม establishments	จำนวน สถาน- ประกอบการ Number of establishments	รวม Total	ค่าซื้อวัสดุ และวัสดุประกอบ ที่ใช้ในการผลิต Purchase of materials and components	ค่าเชื้อเพลิง ที่ใช้ในการผลิต Cost of fuels used in production	ค่าไฟฟ้า ที่ใช้ในการผลิต Electricity used in production	ค่าติดตั้งแอมแปะ บำรุงรักษาสินค้า ที่จำหน่ายให้ลูกค้า Cost of repair and maintenance sales of goods of purchase	ค่าติดตั้งแอมแปะ บำรุงรักษาเครื่องจักร เครื่องมือ Cost of repair and maintenance of machinery and equipment	ค่าซื้อสินค้า ที่ซื้อจากร้านค้า ในสภาพเดิม Purchase of goods for resale	ค่าจ้างหน้าขายให้ สถานประกอบการ อื่นผลิตสินค้าให้ Cost of contract and commission work	ค่าใช้จ่าย ในการขาย Cost of sale	ค่าใช้จ่าย ในการบริหาร และดำเนินงาน Administrative expense	ค่าใช้จ่ายอื่น ๆ Other expenses	Division of industry	Total
10	การผลิตภัตตาคาร	771	1,072,147.9	925,122.9	8,847.3	43,191.5	3,695.9	15,000.0	1,301.7	-	7,060.7	64,013.4	3,914.4	Manufacture of food products	
11	การผลิตเครื่องดื่ม	26	29,968.0	23,068.4	327.0	2,521.5	14.2	830.3	-	-	256.8	2,949.9	-	- Manufacture of beverages	
13	การผลิตสิ่งทอ	305	371,444.4	32,329.0	1,121	1,048.9	5.6	327.5	105.4	120.5	48.3	3,047.2	-	- Manufacture of textiles	
14	การผลิตเสื้อผ้าเครื่องแต่งกาย	1,139	70,407.2	56,262.8	898.6	5,864.7	844.4	866.1	-	-	640.2	5,030.1	0.2	Manufacture of wearing apparel	
15	การผลิตเครื่องหนังและผลิตภัณฑ์ที่เกี่ยวข้อง	128	9,798.1	7,723.9	62.3	667.6	40.2	102.1	35.0	-	106.3	1,060.2	0.6	Manufacture of leather and related products	
16	การผลิตไม้และผลิตภัณฑ์จากไม้และไม้ก๊อก (ยกเว้นเฟอร์นิเจอร์ การผลิตสิ่งของจากฟาง และวัสดุกระดาษอื่น ๆ)	779	67,107.4	48,884.5	3,947.1	6,817.6	97.0	1,216.4	400.0	240.0	741.1	4,760.3	3.5	Manufacture of wood and of products of wood and cork (except furniture), manufacture of articles of straw and plaiting materials	
18	การผลิตฟิล์มและการผลิตสื่อบันทึกข้อมูล	18	3,897.4	2,121.0	24.2	310.4	-	168.8	-	30.0	-	1,193.1	50.0	Printing and reproduction of recorded media	
20	การผลิตภัณฑ์และผลิตภัณฑ์เคมี	10	937.0	792.0	11.3	19.9	-	8.5	-	-	8.0	97.3	-	- Manufacture of chemicals and chemical products	
21	การผลิตยาคีมีภัณฑ์ เคมีภัณฑ์ใช้ภายในครัว และผลิตภัณฑ์ซักผ้าและผลิตภัณฑ์ใช้รักษาโรค	3	D	D	D	D	-	-	-	-	D	D	-	- Manufacture of pharmaceuticals, medicinal chemical and botanical products	
22	การผลิตผลิตภัณฑ์ยางและพลาสติก	1	D	D	D	D	-	D	-	-	D	D	D	Manufacture of rubber and plastic products	
23	การผลิตผลิตภัณฑ์อื่นๆ ที่ได้จากแร่โลหะ	45	106,845.6	78,190.7	5,146.8	6,577.8	32.1	5,015.0	72.0	-	105.7	11,700.7	4.9	Manufacture of other non-metallic mineral products	
25	การผลิตผลิตภัณฑ์โลหะประดิษฐ์ (ยกเว้นเครื่องจักรและอุปกรณ์)	131	117,195.5	106,770.9	2,032.9	1,672.4	84.2	419.5	2,407.2	8.0	117.7	3,660.8	22.1	Manufacture of fabricated metal products (excepts machinery and equipment)	
27	การผลิตอุปกรณ์ไฟฟ้า	1	D	D	-	D	-	-	-	-	-	D	-	- Manufacture of electrical equipment	
28	การผลิตเครื่องจักรและเครื่องมือ ซึ่งมิได้จัดประเภทไว้ในที่อื่น	5	1,332.8	1,202.0	8.5	29.9	15.0	15.0	-	12.0	2.0	48.4	-	- Manufacture of machinery and equipment, n.e.c	
29	การผลิตยานยนต์ รถพ่วง และรถกึ่งพ่วง	2	D	D	D	D	-	D	-	-	-	D	-	- Manufacture of motor vehicles, trailers and semi-trailers	
30	การผลิตอุปกรณ์ขนส่งอื่นๆ	1	D	D	-	D	-	D	-	-	-	D	-	- Manufacture of other transport equipment	
31	การผลิตเฟอร์นิเจอร์	49	43,527.0	38,959.6	533.0	1,328.2	40.0	330.0	583.3	-	46.2	1,706.7	-	- Manufacture of furniture	
32	การผลิตผลิตภัณฑ์อื่นๆ	51	7,593.0	6,431.5	65.8	217.0	-	46.3	-	-	21.6	809.1	1.7	Other manufacturing	
33	การซ่อมและการติดตั้งเครื่องจักรและอุปกรณ์	28	3,505.4	2,720.4	82.3	97.9	41.5	133.9	10.4	41.5	5.0	372.6	-	- Repair and installation of machinery and equipment	
37	การจัดจำหน่าย	67	3,867.5	923.6	1,702.8	513.5	47.9	264.2	-	-	-	415.6	-	- Sewerage	
38	การรวบรวมของเสีย การบำบัด และการกำจัด ของเสีย รวมถึงการนำของเสียกลับมาใช้ใหม่	14	4,043.1	4,142.6	25.1	45.2	-	-	-	20.0	7.0	203.3	-	- Waste collection, treatment and disposal activities; materials recovery	

หมายเหตุ : D หมายถึง ตัวเลขที่ไม่ได้เผยแพร่  
Note : D means disclosure prohibited.  
ที่มา : สำนักงานสถิติแห่งชาติ กรมการบัญชีแห่งชาติ กรมการบัญชีและสถิติ  
Source : The 2017 Industrial Census, Amnat Chaioen Province, National Statistical Office, Ministry of Digital Economy and Society.

ตาราง 10 รายรับทั้งสิ้นของสถานประกอบการอุตสาหกรรมการผลิตในปี 2559 จำแนกตามหมวดย่อยอุตสาหกรรม  
Table 10 Total Receipts of Manufacturing Establishments in 2016 by Division of Industry

รหัส Code	หมวดย่อยอุตสาหกรรม	จำนวน สถานประกอบการ Number of establishments	รวม Total	มูลค่าขายผลิต Sales of goods produced	รายรับจาก	รายรับจากการ	รายรับจากการให้	เงินปันผลรับ	ดอกเบี้ยรับ	กำไรจากการ	รายอื่น ๆ	Division of Industry
					การขายสินค้า ที่ซื้อเข้าหน่วย ในสภาพเดิม Sales of goods purchased for resale	รับจ้างทำกร ผลิตสินค้า Receipts for contract and commission work	บริการ บำรุงรักษา Receipts for repair and installation work done for others	Dividend ข้อเพิ่ม	Interest	ดำเนินงาน แลกเปลี่ยน อัตราแลกเปลี่ยน Gain from currency exchange	Other receipts	
รวม			2,629,531.4	2,600,141.7	8,349.2	10,727.8	114.5	423.2	53.2	136.3	9,585.5	Total
10	การผลิตเครื่องดื่มที่อาหาร	771	1,755,183.8	1,745,110.5	1,214.5	109.1	-	322.0	23.2	98.8	8,305.8	Manufacture of food products
11	การผลิตเครื่องดื่ม	26	49,277.3	49,247.3	-	-	-	-	-	-	30.0	Manufacture of beverages
13	การผลิตสิ่งทอ	305	83,850.6	81,017.8	126.4	1,812.8	-	101.3	-	37.5	7,548	Manufacture of textiles
14	การผลิตเสื้อผ้าเครื่องแต่งกาย	1,139	148,343.5	141,745.9	-	6,351.1	-	-	-	-	246.4	Manufacture of wearing apparel
15	การผลิตเครื่องหนังและผลิตภัณฑ์ที่เกี่ยวข้อง	128	21,169.6	19,939.6	70.0	1,160.0	-	-	-	-	-	Manufacture of leather and related products
16	การผลิตไม้และผลิตภัณฑ์จากไม้และไม้กอก (ยกเว้นเฟอร์นิเจอร์)	779	115,950.2	114,710.8	520.0	519.4	-	-	-	-	200.0	Manufacture of wood and of products of wood and cork (except furniture); manufacture of articles of straw and plaiting materials
18	การพิมพ์และการผลิตสื่ออื่น ๆ ที่เกี่ยวข้อง	18	7,347.4	7,347.4	-	-	-	-	-	-	-	Printing and reproduction of recorded media
20	การผลิตเคมีภัณฑ์และผลิตภัณฑ์เคมี	10	1,627.0	1,605.0	-	12.0	-	-	-	-	10.0	Manufacture of chemicals and chemical products
21	การผลิตเภสัชภัณฑ์ เคมีภัณฑ์ที่ใช้รักษาโรค และผลิตภัณฑ์จากพืชและสัตว์ที่ใช้ทางการแพทย์	3	D	D	-	-	-	-	-	-	-	Manufacture of pharmaceuticals, medicinal chemical and botanical products
22	การผลิตผลิตภัณฑ์ยางและพลาสติก	1	D	D	-	-	-	-	-	-	-	Manufacture of rubber and plastic products
23	การผลิตผลิตภัณฑ์อื่น ๆ ที่ทำจากแร่โลหะ	45	139,913.3	139,770.8	104.0	-	-	-	-	-	-	Manufacture of other non-metallic mineral products
25	การผลิตผลิตภัณฑ์โลหะประดิษฐ์ (ยกเว้นเครื่องจักรและอุปกรณ์)	131	174,559.0	168,258.5	6,196.0	20.0	84.5	-	-	-	-	Manufacture of fabricated metal products (excepts machinery and equipment)
27	การผลิตอุปกรณ์ไฟฟ้า	1	D	D	-	-	-	-	-	-	-	Manufacture of electrical equipment
28	การผลิตเครื่องจักรและเครื่องมือ ซึ่งมีได้แก่ประ การเขียนแบบ รถพ่วง และรถเกี่ยว	5	1,949.6	1,933.6	-	16.0	-	-	-	-	-	Manufacture of machinery and equipment, n.e.c
29	การผลิตยานยนต์ รถพ่วง และรถเกี่ยว	2	D	D	-	-	D	-	-	-	-	Manufacture of motor vehicles, trailers and semi-trailers
30	การผลิตอุปกรณ์ขนส่งอื่น ๆ	1	D	D	-	-	-	-	-	-	-	Manufacture of other transport equipment
31	การผลิตเฟอร์นิเจอร์	49	70,563.1	70,404.0	93.3	65.8	-	-	-	-	-	Manufacture of furniture
32	การผลิตผลิตภัณฑ์อื่น ๆ	51	16,153.1	15,533.1	-	620.0	-	-	-	-	-	Other manufacturing
33	การซ่อมแซมการติดตั้งเครื่องจักรและอุปกรณ์	28	6,756.7	6,690.3	24.9	41.5	-	-	-	-	-	Repair and installation of machinery and equipment
37	การจัดการน้ำเสีย	67	10,681.2	10,681.2	-	-	-	-	-	-	-	Sewerage
38	การเก็บรวบรวมของเสีย การบำบัด และกำจัด รวมถึงการนำของเสียกลับมาใช้ใหม่	14	11,890.2	11,860.2	-	-	-	-	30.0	-	-	Waste collection, treatment and disposal activities; materials recovery

หมายเหตุ : D หมายถึง ค่าเลขที่ไม่เปิดเผย  
Note : D means disclosure prohibited.  
ที่มา : สำนักข้อมูลทางกรม พ.ท.2560 จังหวัด อ่างทอง กรมการสถิติเพื่อเศรษฐกิจและสังคม  
Source : The 2017 Industrial Census, National Statistical Office, Ministry of Digital Economy and Society.

ตาราง 11 มูลค่าตามบัญชีของสินทรัพย์ถาวรในปี 2559 จำแนกตามหมวดย่อยอุตสาหกรรม  
Table 11 Book Value of Fixed Assets In 2016 by Division of Industry

รหัส Code	หมวดย่อยอุตสาหกรรม Number of establishments	จำนวน Total	มูลค่าสินทรัพย์ถาวร ณ วันที่ 31 ธ.ค. 2016 Value of assets 31 Dec. 2016										Division of industry								
			มูลค่าสินทรัพย์คงที่ Book value of fixed assets					มูลค่าสินทรัพย์ถาวร Book value of fixed assets						รวม Total	สินทรัพย์ Other fixed assets	เครื่องมือ Other tools	เครื่องใช้ Office appliances	ยานพาหนะ Vehicles	เครื่องจักร Machinery	ที่ดิน Land	อาคารและ สิ่งก่อสร้าง Building and construction
			รวม Total	ที่ดิน Land	อาคารและ สิ่งก่อสร้าง Building and construction	เครื่องมือ Other tools	เครื่องใช้ Office appliances	รวม Total	ที่ดิน Land	อาคารและ สิ่งก่อสร้าง Building and construction	เครื่องมือ Other tools	เครื่องใช้ Office appliances									
		<b>รวม</b>	<b>3,574</b>	<b>1,554,078.0</b>	<b>554,333.8</b>	<b>532,985.2</b>	<b>562,415.5</b>	<b>23,252.4</b>	<b>15,904.8</b>	<b>14.9</b>	<b>3,035,694.1</b>	<b>1,596,461.1</b>	<b>532,874.0</b>	<b>426,275.9</b>	<b>449,677.6</b>	<b>15,379.7</b>	<b>13,012.8</b>	<b>13.0</b>	<b>Total</b>		
10	การผลิตสินค้าอาหาร	771	2,066,281.4	1,144,210.8	336,733.3	425,405.3	142,774.5	5,323.9	11,831.6	2.0	1,946,774.0	1,154,031.0	319,396.2	344,703.1	114,243.0	4,751.8	9,647.2	1.6	Manufacture of food products		
11	การผลิตเครื่องดื่ม	26	48,158.9	11,952.3	9,030.3	9,233.0	17,716.2	186.2	35.6	5.3	43,616.9	13,168.0	8,528.3	7,214.8	14,510.7	160.9	28.8	5.3	Manufacture of beverages		
13	การผลิตสิ่งทอ	305	60,368.0	15,767.2	11,537.2	5,475.6	26,993.8	304.6	282.1	7.6	56,195.4	19,650.0	10,567.8	4,349.0	21,135.8	259.9	226.8	6.1	Manufacture of textiles		
14	การผลิตเสื้อผ้าเครื่องแต่งกาย	1,139	325,699.4	96,153.2	56,208.2	29,871.2	141,993.7	294.8	1,178.4	-	295,151.7	100,567.4	54,473.0	20,394.9	118,440.2	247.4	1,028.7	-	Manufacture of wearing apparel		
15	การผลิตเครื่องหนังและผลิตภัณฑ์ที่เกี่ยวข้อง	128	28,165.3	8,934.6	5,037.0	3,327.6	10,778.1	70.7	17.2	-	25,096.9	9,450.6	4,873.7	2,355.3	8,342.0	60.4	14.9	-	Manufacture of leather and related products		
16	การผลิตไม้และผลิตภัณฑ์จากไม้และไม้ก๊อก (ยกเว้นเฟอร์นิเจอร์) การผลิตของตกแต่งและวัสดุอุตสาหกรรมอื่น ๆ	779	104,670.7	31,296.5	17,160.9	5,271.2	38,788.1	12,012.0	142.2	-	90,945.3	34,905.5	17,235.0	4,306.0	28,653.8	5,729.6	115.5	-	Manufacture of wood and of products of wood and cork (except furniture); manufacture of articles of straw and plaiting materials		
18	การพิมพ์และการผลิตซ้ำอื่น ๆ ที่เกี่ยวข้อง	18	25,230.6	6,466.6	7,783.3	6,893.3	3,643.3	373.0	71.0	-	22,524.1	7,283.3	7,379.2	4,516.3	2,984.7	315.6	45.1	-	Printing and reproduction of recorded media		
20	การผลิตเคมีภัณฑ์และผลิตภัณฑ์เคมี	10	3,390.7	1,560.0	751.0	264.0	795.0	3.0	17.7	-	3,153.2	1,560.0	653.7	216.2	706.0	2.7	14.6	-	Manufacture of chemicals and chemical products		
21	การผลิตเภสัชภัณฑ์ เคมีภัณฑ์ที่ใช้รักษาโรค และผลิตภัณฑ์ทางการแพทย์และสัตว์ที่ใช้รักษาโรค	3	D	D	D	D	D	D	D	-	D	D	D	D	D	D	D	-	Manufacture of pharmaceuticals, medicinal chemical and botanical products		
22	การผลิตผลิตภัณฑ์ยางและพลาสติก	1	D	D	D	D	D	D	D	-	D	D	D	D	D	D	D	-	Manufacture of rubber and plastic products		
23	การผลิตผลิตภัณฑ์โลหะ ที่ทำจากแร่โลหะ	45	152,419.7	79,597.2	22,212.6	5,659.4	41,618.2	3,118.5	213.8	-	144,478.1	83,444.5	20,629.7	4,708.7	33,020.6	2,504.6	169.9	-	Manufacture of other non-metallic mineral products		
25	การผลิตผลิตภัณฑ์โลหะประเภทอื่น ๆ (ยกเว้นเครื่องจักรและอุปกรณ์)	131	238,144.4	120,712.7	49,586.5	20,862.7	45,551.1	964.5	467.0	-	234,564.2	126,953.6	52,721.2	19,002.4	34,687.0	825.0	375.1	-	Manufacture of fabricated metal products (except machinery and equipment)		
27	การผลิตอุปกรณ์ไฟฟ้า	1	D	D	D	D	D	D	D	-	D	D	D	D	D	D	D	-	Manufacture of electrical equipment		
28	การผลิตเครื่องจักรและเครื่องมืออื่น ๆ ที่ใช้ประกอบการผลิต	5	2,880.0	880.0	240.0	320.0	1,380.0	30.0	30.0	-	2,516.0	880.0	227.0	256.0	1,105.0	24.0	24.0	-	Manufacture of machinery and equipment, n.e.c.		
29	การผลิตยานยนต์ รถจักรยาน และรถจักรยานยนต์	2	D	D	D	D	D	D	D	-	D	D	D	D	D	D	D	-	Manufacture of motor vehicles, trailers and semi-trailers		
30	การผลิตอุปกรณ์ขนส่งอื่น ๆ	1	D	D	D	D	D	D	D	-	D	D	D	D	D	D	D	-	Manufacture of other transport equipment		
31	การผลิตเฟอร์นิเจอร์	49	61,250.1	10,666.2	12,820.5	12,619.7	24,993.7	65.7	84.3	-	56,486.7	15,915.1	11,991.2	9,974.4	18,477.0	59.6	69.4	-	Manufacture of furniture		
32	การผลิตผลิตภัณฑ์กระดาษ	51	22,778.5	9,998.8	5,114.4	1,021.0	6,323.3	210.2	110.9	-	22,340.9	11,501.3	4,786.5	834.4	4,959.5	170.7	88.6	-	Other manufacturing		
33	การซ่อมแซมและติดตั้งเครื่องจักรและอุปกรณ์	28	21,325.3	7,352.2	6,386.5	3,060.6	4,340.7	41.5	143.8	-	19,679.0	7,352.2	5,985.1	2,431.4	3,767.5	33.2	109.5	-	Repair and installation of machinery and equipment		
37	การจัดการน้ำเสีย	67	50,132.6	14,022.2	7,753.3	382.9	47,569.9	-	2.4	-	41,116.3	14,022.2	7,365.5	306.3	38,669.4	-	1.9	-	Waste collection, treatment and disposal activities; materials recovery		
38	การเก็บรวบรวมของเสีย การบำบัด และการกำจัดของเสีย รวมถึงการนำของเสียกลับมาใช้ใหม่	14	3,238.0	397.5	355.0	593.0	1,800.0	15.5	77.0	-	2,952.8	402.0	331.5	509.6	1,630.0	13.7	66.0	-	Waste collection, treatment and disposal activities; materials recovery		

หมายเหตุ : D หมายถึง ตัวเลขที่ไม่ได้เผยแพร่

Note : D means disclosure prohibited.

ที่มา : สำนักข้อมูลสารสนเทศ พ.ศ.2560 จังหวัด อานนทบุรีราชธานีสารคาม กรมทางสถิติเพื่อเศรษฐกิจและสังคม

Source : The 2017 Industrial Census, Annamt Charoen Province, National Statistical Office, Ministry of Digital Economy and Society.

ตาราง 12 มูลค่าสินทรัพย์ถาวรที่เปลี่ยนแปลงระหว่าง มกราคม - ธันวาคม 2559 จำแนกตามหมวดย่อยอุตสาหกรรม

Table 12 Value of Fixed Assets Changed In January - December 2016 by Division of Industry

		(พันบาท In Thousand Baht)				
รหัส Code	หมวดย่อยอุตสาหกรรม	จำนวน สถาน- ประกอบการ Number of establishments	มูลค่าสินทรัพย์ถาวรที่เปลี่ยนแปลง		มูลค่าสินทรัพย์ ถาวรที่ขาย Value of disposal of fixed assets	Division of industry
			รวม Total	มูลค่าสินทรัพย์ ถาวรที่ซื้อหรือ ผลิตขึ้นเอง Value of new or cost producing of fixed assets		
	<b>รวม</b>	<b>3,574</b>	<b>7,545.24</b>	<b>3,477.24</b>	<b>4,068.00</b>	<b>Total</b>
10	การผลิตผลิตภัณฑ์อาหาร	771	699.49	699.49	-	- Manufacture of food products
11	การผลิตเครื่องดื่ม	26	533.34	533.34	-	- Manufacture of beverages
13	การผลิตสิ่งทอ	305	12.00	-	12.00	Manufacture of textiles
14	การผลิตเสื้อผ้าเครื่องแต่งกาย	1,139	24.00	-	24.00	Manufacture of wearing apparels
15	การผลิตเครื่องหนังและผลิตภัณฑ์ที่เกี่ยวข้อง	128	-	-	-	- Manufacture of leather and related products
16	การผลิตไม้และผลิตภัณฑ์จากไม้และไม้กอก (ยกเว้นเฟอร์นิเจอร์)	779	4,172.00	140.00	4,032.00	Manufacture of wood and of products of wood and cork (except furniture); manufacture of articles of straw and plaiting materials
18	การพิมพ์และการผลิตที่สื่อบันทึกข้อมูล	18	-	-	-	- Printing and reproduction of recorded media
20	การผลิตเคมีภัณฑ์และผลิตภัณฑ์เคมี	10	-	-	-	- Manufacture of chemicals and chemical products
21	การผลิตเภสัชภัณฑ์ เคมีภัณฑ์ที่ใช้รักษาโรค และผลิตภัณฑ์ จากพืชและสัตว์ที่ใช้รักษาโรค	3	-	-	-	- Manufacture of pharmaceuticals, medicinal chemical and botanical products
22	การผลิตผลิตภัณฑ์ยางและพลาสติก	1	-	-	-	- Manufacture of rubber and plastic products
23	การผลิตผลิตภัณฑ์อื่นๆ ที่ทำจากแร่โลหะ	45	1,396.73	1,396.73	-	- Manufacture of other non-metallic mineral products
25	การผลิตผลิตภัณฑ์โลหะประดิษฐ์ (ยกเว้นเครื่องจักรและอุปกรณ์)	131	-	-	-	- Manufacture of fabricated metal products (excepts machinery and equipment)
27	การผลิตอุปกรณ์ไฟฟ้า	1	-	-	-	- Manufacture of electrical equipment
28	การผลิตเครื่องจักรและเครื่องมือ ซึ่งมีได้จัดประเภทไว้ในที่อื่น	5	-	-	-	- Manufacture of machinery and equipment, n.e.c

ตาราง 12 มูลค่าสินทรัพย์ถาวรที่เปลี่ยนแปลงระหว่าง มกราคม - ธันวาคม 2559 จำแนกตามหมวดย่อยอุตสาหกรรม (ต่อ)  
Table 12 Value of Fixed Assets Changed In January - December 2016 by Division of Industry (cont.)

รหัส Code	หมวดย่อยอุตสาหกรรม	จำนวน สถาน- ประกอบการ Number of establishments	รวม Total	มูลค่าสินทรัพย์ถาวรที่เปลี่ยนแปลง		มูลค่าสินทรัพย์ ถาวรที่ขาย Value of disposal of fixed assets	Division of industry
				มูลค่าสินทรัพย์ ถาวรที่ซื้อหรือ ผลิตขึ้นเอง Value of new or cost producing of fixed assets	Change in value of fixed assets		
29	การผลิตยานยนต์ รถพ่วง และรถกึ่งพ่วง	2	-	-	-	-	- Manufacture of motor vehicles, trailers and semi-trailers
30	การผลิตอุปกรณ์ขนส่งอื่นๆ	1	-	-	-	-	- Manufacture of other transport equipment
31	การผลิตเฟอร์นิเจอร์	49	350.00	350.00	350.00	-	- Manufacture of furniture
32	การผลิตผลิตภัณฑ์อื่นๆ	51	-	-	-	-	- Other manufacturing
33	การซ่อมแซมและการติดตั้งเครื่องจักรและอุปกรณ์	28	207.69	207.69	207.69	-	- Repair and installation of machinery and equipment
37	การจัดการน้ำเสีย	67	-	-	-	-	- Sewerage
38	การเก็บรวบรวมของเสีย การบำบัด และการกำจัดของเสีย	14	150.00	150.00	150.00	-	- Waste collection, treatment and disposal activities; materials recovery
	รวมถึงการนำเข้าของเสียกลับมาใช้ใหม่						

หมายเหตุ : D หมายถึง ตัวเลขที่ไม่เปิดเผย

Note : D means disclosure prohibited.

ที่มา : สำนักข้อมูลอุตสาหกรรม พ.ศ.2560 จังหวัด อานาจเจริญ สำนักงานสถิติแห่งชาติ กระทรวงดิจิทัลเพื่อเศรษฐกิจและสังคม

Source : The 2017 Industrial Census, Amnat Charoen Province, National Statistical Office, Ministry of Digital Economy and Society.

**ภาคผนวก ข**  
**แผนการเลือกตัวอย่างและการประมาณผล**

**โครงการสำมะโนอุตสาหกรรม พ.ศ. 2560 จังหวัดอำนาจเจริญ**

**1. แผนการสุ่มตัวอย่าง**

**1.1 สถานประกอบการที่มีจำนวนคนทำงาน 1 – 10 คน**

แผนการสุ่มตัวอย่างที่ใช้เป็นแบบ Stratified Systematic Sampling โดยมีประเภทมาตรฐานอุตสาหกรรม (ประเทศไทย) ปี 2552 (Thailand Standard Industrial Classification: TSIC 2009) ในระดับกิจกรรมเป็นสตราตัม ขนาดของสถานประกอบการเป็นสตราตัมย่อย และสถานประกอบการเป็นหน่วยตัวอย่าง

**1) การจัดสตราตัม**

ประเภทมาตรฐานอุตสาหกรรม (ประเทศไทย) ปี 2552 (Thailand Standard Industrial Classification: TSIC 2009) ในระดับกิจกรรมเป็นสตราตัม ซึ่งมีทั้งสิ้น 409 สตราตัม และในแต่ละประเภทของกิจกรรมได้จำแนกสถานประกอบการตามขนาดของสถานประกอบการ ซึ่งวัดด้วยจำนวนคนทำงานออกเป็น 2 ขนาด หรือ 2 สตราตัมย่อยดังนี้

ขนาดของสถานประกอบการ	1	2
จำนวนคนทำงาน	1 - 5	6 - 10

**1.2 การเลือกตัวอย่าง**

ได้ทำการเลือกสถานประกอบการตัวอย่างในแต่ละสตราตัม และสตราตัมย่อย อย่างอิสระต่อกัน ด้วยวิธีการเลือกตัวอย่างแบบมีระบบ ได้จำนวนสถานประกอบการตัวอย่างทั้งสิ้น 539 แห่ง จากทั้งสิ้น 3,421 แห่ง

**2. สถานประกอบการที่มีจำนวนคนทำงานตั้งแต่ 11 คนขึ้นไป**

กำหนดให้ทุกสถานประกอบการเป็นหน่วยตัวอย่าง โดยให้ทำการแจกแจงนับสถานประกอบการทุกแห่ง จำนวนทั้งสิ้น 168 แห่ง โดยได้แบ่งสถานประกอบการตามขนาดของสถานประกอบการ ซึ่งวัดด้วยจำนวนคนทำงานออกเป็น 10 ขนาด ดังนี้

ขนาดของสถานประกอบการ	3	4	5	6	7	8	9	10	11	12
จำนวนคนทำงาน	11 - 15	16 - 20	21 - 25	26 - 30	31 - 50	51 - 100	101 - 200	201 - 500	501 - 1,000	≥ 1,001

**3. สรุป จำนวนสถานประกอบการที่ต้องแจกแจงนับทั้งสิ้น 707 แห่ง จากทั้งสิ้น 3,589 แห่ง**



4. วิธีการประมาณผล ระดับจังหวัด

การเสนอผลการสำรวจ ได้เสนอผลในระดับจังหวัด โดยจำแนกตามการประกอบกิจกรรมทางเศรษฐกิจตามการจัดประเภทมาตรฐานอุตสาหกรรมประเทศไทย ปี 2552 (Thailand Standard Industrial Classification: TSIC-2009) ในระดับหมวดย่อย และขนาดของสถานประกอบการ ซึ่งวัดด้วยจำนวนคนทำงาน ออกเป็น 6 ขนาด (จากขนาดย่อยของสถานประกอบการ 12 ขนาด) ดังนี้

ขนาดของสถานประกอบการ	1	2	3	4	5	6
จำนวนคนทำงาน	1 - 15	16 - 25	26 - 30	31 - 50	51 - 200	≥ 200

ในการประมาณค่า กำหนดให้

$$q = 1, 2, 3, \dots, n_{jklmp} \quad (\text{สถานประกอบการตัวอย่าง})$$

$$p = 1, 2, 3, \dots, 12 \quad (\text{ขนาดย่อยของสถานประกอบการ})$$

$$m = 1, 2, 3, \dots, 409 \quad (\text{กิจกรรม})$$

$$l = 1, 2, 3, \dots, 164 \quad (\text{หมู่ย่อย})$$

$$k = 1, 2, 3, \dots, 78 \quad (\text{หมู่ใหญ่})$$

$$j = 1, 2, 3, \dots, 28 \quad (\text{หมวดย่อย})$$

4.1 การประมาณค่ายอดรวมในระดับหมวดย่อย

1) สูตรการประมาณค่ายอดรวมของลักษณะที่ต้องการศึกษา  $X$  สำหรับสถานประกอบการที่มีจำนวนคนทำงาน 1 - 10 คน ( $p = 1, 2$ ) หมวดย่อย  $j$  คือ

$$\hat{X}'_j = \sum_{k=1}^{78} \sum_{l=1}^{164} \sum_{m=1}^{409} \sum_{p=1}^2 \hat{X}'_{jklmp} \dots \dots \dots (1)$$

โดยที่

$\hat{X}'_{jklmp}$  คือ ค่าประมาณยอดรวมของลักษณะที่ต้องการศึกษา  $X$  สำหรับสถานประกอบการที่มีขนาดของสถานประกอบการ  $p$  กิจกรรม  $m$  หมู่ย่อย  $l$  หมู่ใหญ่  $k$  หมวดย่อย  $j$  ซึ่ง

$$\hat{X}'_{jklmp} = w'_{jklmp} \sum_{q=1}^{n_{jklmp}} x_{jklmpq}$$

$x_{jklmpq}$  คือ ค่าของลักษณะที่ต้องการศึกษา  $X$  ของสถานประกอบการตัวอย่าง  $q$  ขนาดของสถานประกอบการ  $p$  กิจกรรม  $m$  หมู่ย่อย  $l$  หมู่ใหญ่  $k$  หมวดย่อย  $j$

$w'_{jklmp}$  คือ ค่าถ่วงน้ำหนักสำหรับสถานประกอบการที่มีขนาดของสถานประกอบการ  $p$  กิจกรรม  $m$  หมู่ย่อย  $l$  หมู่ใหญ่  $k$  หมวดย่อย  $j$  ซึ่ง

$$w'_{jklmp} = \frac{N_{jklmp}}{n'_{jklmp}}$$

$N_{jklmp}$  คือ จำนวนสถานประกอบการทั้งสิ้น สำหรับสถานประกอบการที่มีขนาดของสถานประกอบการ  $p$  กิจกรรม  $m$  หมู่ย่อย  $l$  หมู่ใหญ่  $k$  หมวดย่อย  $j$

$n'_{jklmp}$  คือ จำนวนสถานประกอบการตัวอย่างที่เจนนับได้ทั้งสิ้น สำหรับสถานประกอบการที่มีขนาดของสถานประกอบการ  $p$  กิจกรรม  $m$  หมู่ย่อย  $l$  หมู่ใหญ่  $k$  หมวดย่อย  $j$

2) สูตรการประมาณค่ายอดรวมของลักษณะที่ต้องการศึกษา  $X$  สำหรับสถานประกอบการที่มีจำนวนคนทำงานตั้งแต่ 11 คนขึ้นไป ( $p = 3, 4, 5, \dots, 12$ ) หมวดย่อย  $j$  คือ

$$\hat{X}_{jp} = \sum_{k=1}^{78} \sum_{l=1}^{164} \sum_{m=1}^{409} \hat{X}_{jklmp} \dots\dots\dots (2)$$

โดยที่

$\hat{X}_{jklmp}$  คือ ค่าประมาณยอดรวมของลักษณะที่ต้องการศึกษา  $X$  สำหรับสถานประกอบการที่มีขนาดของสถานประกอบการ  $p$  กิจกรรม  $m$  หมู่ย่อย  $l$  หมู่ใหญ่  $k$  หมวดย่อย  $j$  ซึ่ง

$$\hat{X}_{jklmp} = \frac{N_{jklmp}}{N'_{jklmp}} \sum_{q=1}^{n_{jklmp}} x_{jklmpq}$$

$x_{jklmpq}$  คือ ค่าของลักษณะที่ต้องการศึกษา  $X$  ของสถานประกอบการตัวอย่าง  $q$  ขนาดของสถานประกอบการ  $p$  กิจกรรม  $m$  หมู่ย่อย  $l$  หมู่ใหญ่  $k$  หมวดย่อย  $j$

$N_{jklmp}$  คือ จำนวนสถานประกอบการทั้งสิ้น สำหรับสถานประกอบการที่มีขนาดของสถานประกอบการ  $p$  กิจกรรม  $m$  หมู่ย่อย  $l$  หมู่ใหญ่  $k$  หมวดย่อย  $j$

$N'_{jklmp}$  คือ จำนวนสถานประกอบการที่แจงนับได้ทั้งสิ้น สำหรับสถานประกอบการที่มีขนาดของสถานประกอบการ  $p$  กิจกรรม  $m$  หมู่ย่อย  $l$  หมู่ใหญ่  $k$  หมวดย่อย  $j$

3) สูตรการประมาณค่ายอดรวมของลักษณะที่ต้องการศึกษา  $X$  สำหรับสถานประกอบการในหมวดย่อย  $j$  ของแต่ละขนาดของสถานประกอบการที่ต้องการนำเสนอผล จำนวน 6 ขนาดคือ

ขนาดของสถานประกอบการ	ค่าประมาณยอดรวม
1-15 คน ( $p=1,2,3$ )	$\hat{X}_{j1} = \sum_{p=1}^3 \hat{X}_{jp}$
16-25 คน ( $p=4,5$ )	$\hat{X}_{j2} = \sum_{p=4}^5 \hat{X}_{jp}$
26-30 คน ( $p=6$ )	$\hat{X}_{j3} = \hat{X}_{j6}$
31-50 คน ( $p=7$ )	$\hat{X}_{j4} = \hat{X}_{j7}$
51-200 คน ( $p=8,9$ )	$\hat{X}_{j5} = \sum_{p=8}^9 \hat{X}_{jp}$
>200 คน ( $p=10,11,12$ )	$\hat{X}_{j6} = \sum_{p=10}^{12} \hat{X}_{jp}$

#### 4.2 การประมาณค่าสัมประสิทธิ์ความแปรผันของค่าประมาณยอดรวม

1) สูตรการประมาณค่าความแปรปรวนของค่าประมาณยอดรวมของลักษณะที่ต้องการศึกษา  $x$  สำหรับสถานประกอบการที่มีจำนวนคนทำงาน 1 – 10 คนขึ้นไป ( $p = 1, 2$ ) ขนาดของสถานประกอบการ  $p$  หมวดย่อย  $j$  คือ

$$\hat{V}(\hat{X}'_{jklmp}) = N_{jklmp} (N_{jklmp} - n_{jklmp}) \frac{s_{jklmp}^2}{n_{jklmp}}$$

โดยที่

$$s_{jklmp}^2 = \frac{1}{n_{jklmp} - 1} \left[ \sum_{q=1}^{n_{jklmp}} x_{jklmpq}^2 - \frac{\left( \sum_{q=1}^{n_{jklmp}} x_{jklmpq} \right)^2}{n_{jklmp}} \right]$$

2) สูตรการประมาณค่าสัมประสิทธิ์ความแปรผันของค่าประมาณยอดรวมของลักษณะที่ต้องการศึกษา  $x$  สำหรับสถานประกอบการที่มีจำนวนคนทำงาน 1 – 10 คน ( $p = 1, 2$ ) หมวดย่อย  $j$  คือ

$$cv_j = \frac{\sqrt{\sum_{k=1}^{78} \sum_{l=1}^{164} \sum_{m=1}^{409} \sum_{p=1}^2 V(\hat{X}'_{jklmp})}}{\sum_{k=1}^{78} \sum_{l=1}^{164} \sum_{m=1}^{409} \sum_{p=1}^2 \hat{X}'_{jklmp}}$$

ตาราง 1 ค่า C.V. ของคนทำงาน ลูกจ้าง ค่าตอบแทนแรงงาน มูลค่าผลผลิต และค่าใช้จ่ายขั้นกลาง จำแนกตามหมวดย่อยอุตสาหกรรม สำหรับขนาดของสถานประกอบการ 1 - 5 คน

Table 1 C.V. of Number of Persons Engaged, Employees, Remuneration, Value of Gross Output, Intermediate Consumption by Division of Industry, Size of Establishment 1 - 5 Persons

รหัส Code	หมวดย่อยอุตสาหกรรม	จำนวน		ลูกจ้าง Employees		มูลค่าผลผลิต Value of gross output	ค่าใช้จ่าย ขั้นกลาง Intermediate consumption	Division of Industry
		สถานประกอบการ Number of establishments	จำนวน Number of persons engaged	จำนวน Number	ค่าตอบแทน Remuneration			
	<b>รวม</b>	<b>3,574</b>	-	-	-	-	-	<b>Total</b>
10	การผลิตภัตตาคาร	771	-	-	-	-	-	Manufacture of food products
11	การผลิตเครื่องดื่ม	26	4.29	12.91	13.66	29.41	-	Manufacture of beverages
13	การผลิตสิ่งทอ	305	10.64	29.34	-	-	-	Manufacture of textiles
14	การผลิตเสื้อผ้าเครื่องแต่งกาย	1,139	7.53	-	-	26.4	-	Manufacture of wearing apparels
15	การผลิตเครื่องหนังและผลิตภัณฑ์ที่เกี่ยวข้อง	128	9.44	-	-	13.08	14.93	Manufacture of leather and related products
16	การผลิตไม้และผลิตภัณฑ์จากไม้และไม่กึ่งกึ่ง (ยกเว้นเฟอร์นิเจอร์) การผลิตสิ่งของจากพวงและวัสดุที่กล้านอื่นๆ	779	10.71	-	-	14.69	17.04	Manufacture of wood and of products of wood and cork (except furniture); manufacture of articles of straw and plaiting materials
18	การพิมพ์และการผลิตซ้ำสื่อบันทึกข้อมูล	18	9.76	-	-	12.26	16.05	Printing and reproduction of recorded media
20	การผลิตเคมีภัณฑ์และผลิตภัณฑ์เคมี	10	19.25	-	16.22	-	-	Manufacture of chemicals and chemical products
21	การผลิตเภสัชภัณฑ์ เคมีภัณฑ์ที่ใช้รักษาโรค และผลิตภัณฑ์ จากพืชและสัตว์ที่ใช้รักษาโรค	3	-	-	-	-	-	Manufacture of pharmaceuticals, medicinal chemical and botanical products
22	การผลิตผลิตภัณฑ์ยางและพลาสติก	1	-	-	-	-	-	Manufacture of rubber and plastic products
23	การผลิตผลิตภัณฑ์อื่นๆ ที่ทำจากแร่โลหะ	45	4.4	8.03	13.04	7.64	<b>10.59</b>	Manufacture of other non-metallic mineral products
25	การผลิตผลิตภัณฑ์โลหะประดิษฐ์ (ยกเว้นเครื่องจักรและอุปกรณ์)	131	6.35	12.29	18.31	9.6	11.64	Manufacture of fabricated metal products (excepts machinery and equipment)
27	การผลิตอุปกรณ์ไฟฟ้า	1	-	-	-	-	-	Manufacture of electrical equipment
28	การผลิตเครื่องจักรและเครื่องมือ ซึ่งมีได้จัดประเภทไว้ในที่อื่น	5	-	-	-	-	-	Manufacture of machinery and equipment, n.e.c
29	การผลิตยานยนต์ รถพ่วง และรถถังพ่วง	2	-	-	-	-	-	Manufacture of motor vehicles, trailers and semi-trailers
30	การผลิตอุปกรณ์ขนส่งอื่นๆ	1	-	-	-	-	-	Manufacture of other transport equipment
31	การผลิตเฟอร์นิเจอร์	49	8.01	23.66	-	22.07	18.5	Manufacture of furniture
32	การผลิตผลิตภัณฑ์อื่นๆ	51	4.8	15.63	29.31	28.25	25.36	Other manufacturing
33	การซ่อมและการติดตั้งเครื่องจักรและอุปกรณ์	28	11.66	-	-	26.65	29.39	Repair and installation of machinery and equipment
37	การจัดกรน้ำเสีย	67	8.34	26.37	24.79	14.36	16.11	Sewerage
38	การเก็บรวบรวมของเสีย การบำบัด และการกำจัดของเสีย รวมถึงการนำของเสียกลับมาใช้ใหม่	14	-	-	-	-	-	Waste collection, treatment and disposal activities; materials recovery

ที่มา : สำนักข้อมูลสถิติ กรมการคลังเพื่อเศรษฐกิจและสังคม

Source : The 2016 Industrial Census ,Amnat Charoen Province, National Statistical Office, Ministry of Digital Economy and Society.

ตาราง 2 คำ C.V. ของคนทำงาน ลูกจ้าง ค่าตอบแทนแรงงาน มูลค่าผลผลิต และค่าใช้จ่ายขั้นกลาง จำแนกตามหมวดย่อยอุตสาหกรรม สำหรับขนาดของสถานประกอบการ 6 - 10 คน

Table 2 C.V. of Number of Persons Engaged, Employees, Remuneration, Value of Gross Output, Intermediate Consumption by Division of Industry, Size of Establishment 6 - 10 Persons (พันบาท In Thousand Baht)

รหัส Code	หมวดย่อยอุตสาหกรรม	จำนวน		ลูกจ้าง Employees		มูลค่าผลผลิต Value of gross output	ค่าใช้จ่าย		Division of industry
		สถานประกอบการ Number of establishments	คนทำงาน Number of persons engaged	จำนวน Number	ค่าตอบแทน Remuneration		ขั้นกลาง Intermediate consumption		
	<b>รวม</b>	<b>3,574</b>	-	-	-	-	-	<b>Total</b>	
10	การผลิตภัตตาคาร	771	1.89	2.23	2.69	6.28	4.01	Manufacture of food products	
11	การผลิตเครื่องดื่ม	26	2.45	3.04	9.54	4.37	11.34	Manufacture of beverages	
13	การผลิตสิ่งทอ	305	-	-	-	-	-	Manufacture of textiles	
14	การผลิตเสื้อผ้าเครื่องแต่งกาย	1,139	-	-	-	-	-	Manufacture of wearing apparels	
15	การผลิตเครื่องหนังและผลิตภัณฑ์ที่เกี่ยวข้อง	128	-	-	-	-	-	Manufacture of leather and related products	
16	การผลิตไม้และผลิตภัณฑ์จากไม้และไม้กอก (ยกเว้นเฟอร์นิเจอร์) การผลิตสิ่งของจากพางและวัสดุพลาสติกอื่น ๆ	779	6.15	9.19	11.24	0.95	1.52	Manufacture of wood and of products of wood and cork (except furniture); manufacture of articles of straw and plaiting materials	
18	การพิมพ์และการผลิตซ้ำสื่อบันทึกข้อมูล	18	-	-	-	-	-	Printing and reproduction of recorded media	
20	การผลิตเคมีภัณฑ์และผลิตภัณฑ์เคมี	10	-	-	-	-	-	Manufacture of chemicals and chemical products	
21	การผลิตเภสัชภัณฑ์ เคมีภัณฑ์ที่ใช้รักษาโรค และผลิตภัณฑ์ จากพืชและสัตว์ที่ใช้รักษาโรค	3	-	-	-	-	-	Manufacture of pharmaceuticals, medicinal chemical and botanical products	
22	การผลิตภัตตาคารภัตตาคารและพลาสติก	1	-	-	-	-	-	Manufacture of rubber and plastic products	
23	การผลิตภัตตาคารภัตตาคารที่ทำจากแร่โลหะ	45	3.63	6.83	14.36	11.61	<b>19.63</b>	Manufacture of other non-metallic mineral products	
25	การผลิตภัตตาคารภัตตาคารและอุปกรณ์	131	-	-	-	-	-	Manufacture of fabricated metal products (excepts machinery and equipment)	
27	การผลิตอุปกรณ์ไฟฟ้า	1	-	-	-	-	-	Manufacture of electrical equipment	
28	การผลิตเครื่องจักรและเครื่องมือ ซึ่งมีได้จัดประเภทไว้ในที่อื่น	5	-	-	-	-	-	Manufacture of machinery and equipment, n.e.c	
29	การผลิตยานยนต์ รถพ่วง และรถเก๋งพ่วง	2	-	-	-	-	-	Manufacture of motor vehicles, trailers and semi-trailers	
30	การผลิตอุปกรณ์ขนส่งอื่น ๆ	1	-	-	-	-	-	Manufacture of other transport equipment	
31	การผลิตเฟอร์นิเจอร์	49	-	-	-	-	-	Manufacture of furniture	
32	การผลิตภัตตาคารภัตตาคาร	51	-	-	-	-	-	Other manufacturing	
33	การซ่อมและการติดตั้งเครื่องจักรและอุปกรณ์	28	-	-	-	-	-	Repair and installation of machinery and equipment	
37	การจัดการน้ำเสีย	67	-	-	-	-	-	Sewerage	
38	การเก็บรวบรวมของเสีย การบำบัด และการกำจัดของเสีย รวมถึงการนำของเสียกลับมาใช้ใหม่	14	-	-	-	-	-	Waste collection, treatment and disposal activities; materials recovery	

ที่มา : สำมะโนอุตสาหกรรม พ.ศ. 2560 จังหวัดอำนาจเจริญ สำนักงานสถิติแห่งชาติ กระทรวงดิจิทัลเพื่อเศรษฐกิจและสังคม

Source : The 2016 Industrial Census ,Amnat Charoen Province, National Statistical Office, Ministry of Digital Economy and Society.