



สำมะโนอุตสาหกรรม พ.ศ. 2560
THE 2017 INDUSTRIAL CENSUS

จังหวัดอุทัยธานี
UTHAI THANI PROVINCE

สำนักงานสถิติแห่งชาติ
กระทรวงดิจิทัลเพื่อเศรษฐกิจและสังคม

NATIONAL STATISTICAL OFFICE
MINISTRY OF DIGITAL ECONOMY AND SOCIETY



สำนักงานสถิติแห่งชาติ

สำมะโนอุตสาหกรรม พ.ศ. 2560
จังหวัดอุทัยธานี

THE 2017 INDUSTRIAL CENSUS
UTHAITANI PROVINCE



สำนักงานสถิติแห่งชาติ

หน่วยงานเจ้าของเรื่อง สำนักงานสถิติจังหวัดอุทัยธานี
โทรศัพท์ 0 5651 1312
ไปรษณีย์อิเล็กทรอนิกส์ uthai@nso.go.th

หน่วยงานที่เผยแพร่ กองสถิติพยากรณ์
สำนักงานสถิติแห่งชาติ
ศูนย์ราชการเฉลิมพระเกียรติ 80 พรรษาฯ
อาคารรัฐประศาสนภักดี ชั้น 2
ถนนแจ้งวัฒนะ เขตหลักสี่ กรุงเทพฯ 10210
โทรศัพท์ 0 2141 7498
โทรสาร 0 2143 8132
ไปรษณีย์อิเล็กทรอนิกส์ binfopub@nso.go.th

ปีที่จัดพิมพ์ 2561

จัดพิมพ์โดย สำนักงานสถิติจังหวัดอุทัยธานี

คำนำ

อุตสาหกรรมเป็นกิจกรรมทางเศรษฐกิจที่สำคัญของประเทศ สร้างรายได้ให้กับประเทศเป็นอย่างมาก อุตสาหกรรมในประเทศไทยกำลังเปลี่ยนผ่านภาคอุตสาหกรรมไปสู่ Industry 4.0 พัฒตามนโยบายประเทศไทย 4.0 ซึ่งเป็นอุตสาหกรรมกำลังก้าวสู่การปฏิวัติครั้งใหม่ด้วยการนำนวัตกรรมและเทคโนโลยีสมัยใหม่เข้ามาเป็นกลไกขับเคลื่อนให้เกิดการพัฒนาในด้านต่างๆ ภายใน 20 ปี ข้างหน้า ปัจจุบันทุกประเทศบนโลกมีการเชื่อมต่อกันอย่างไร้พรมแดนในทุกมิติ ทั้งความร่วมมือทางการค้า ด้านการพัฒนาโครงสร้างพื้นฐาน และความร่วมมือทางด้านเศรษฐกิจและสังคม ย่อมเกิดการแข่งขันสูงขึ้นเรื่อยๆ ประเทศไทยจำเป็นต้องปรับตัวสู่การพัฒนาในยุคอุตสาหกรรม 4.0 ด้วยเพื่อเพิ่มศักยภาพของตนเองในการแข่งขัน ข้อมูลสถิติด้านอุตสาหกรรมการผลิต จึงมีความสำคัญมากใช้ในการวางแผนพัฒนา Industry 4.0 ในแต่ละด้าน สำนักงานสถิติแห่งชาติตระหนักถึงความสำคัญดังกล่าว จึงได้จัดทำสำมะโนอุตสาหกรรมขึ้น เพื่อให้ประเทศมีข้อมูลสถิติพื้นฐาน ที่สำคัญทางด้านอุตสาหกรรมการผลิตอย่างต่อเนื่อง เพื่อภาครัฐและเอกชนใช้ในการกำหนดนโยบายและวางแผนพัฒนาเศรษฐกิจ ด้านอุตสาหกรรมทั้งในระดับประเทศและระดับจังหวัดเพื่อเพิ่มศักยภาพในการแข่งขันในตลาดโลก

ในการจัดทำสำมะโนอุตสาหกรรม พ.ศ. 2560 ครั้งนี้ ได้กำหนดแผนการดำเนินงานเป็น 2 ขั้นตอน คือ ขั้นการเก็บรวบรวมข้อมูลพื้นฐานหรือการนับจุดสถานประกอบการทุกประเภท ซึ่งดำเนินการในปี 2559 และขั้นการเก็บรวบรวมข้อมูลรายละเอียดหรือการแจงนับสถานประกอบการในอุตสาหกรรมการผลิตดำเนินการในปี 2560

รายงานฉบับนี้ เป็นรายงานผลจากการเก็บรวบรวมข้อมูลรายละเอียดเฉพาะอุตสาหกรรมการผลิต ซึ่งจัดจำแนกประเภทสถานประกอบการตามการจัดมาตรฐานอุตสาหกรรมประเทศไทย ปี 2552 (Thailand Standard Industrial Classification: TSIC 2009) ที่ตั้งอยู่ในเขตเทศบาลและนอกเขตเทศบาลของจังหวัดอุทัยธานี โดยทำการเก็บรวบรวมข้อมูลในระหว่างเดือนเมษายน - กรกฎาคม 2560 ข้อมูลที่นำเสนอเป็นการดำเนินกิจการในรอบปี 2559 การนำเสนอผลนั้น ได้นำเสนอข้อมูลเป็น 2 ตอน คือ ตอนที่ 1 ข้อมูลทั่วไปของสถานประกอบการ และตอนที่ 2 ข้อมูลการดำเนินกิจการ จำแนกตามขนาดของสถานประกอบการ และจำแนกตามประเภทอุตสาหกรรม นอกจากนี้ข้อมูลสถิติดังกล่าวยังมีข้อมูลเกี่ยวกับข้อมูลจำแนกตามอำเภอ แต่ไม่ได้นำเสนอในรายงานฉบับนี้ ผู้สนใจสามารถติดต่อขอข้อมูลได้ที่สำนักงานสถิติจังหวัดอุทัยธานี

สำนักงานสถิติแห่งชาติ ใคร่ขอขอบคุณผู้ประกอบการและผู้เกี่ยวข้องทุกฝ่ายที่ได้ให้ความร่วมมือในการให้ข้อมูล ซึ่งข้อมูลที่ได้จะเป็นประโยชน์สำหรับผู้ใช้อข้อมูลทั้งภาครัฐบาลและภาคเอกชนต่อไป

บทสรุปสำหรับผู้บริหาร

เนื่องจากบริบทของประเทศมีการเปลี่ยนแปลงทั้งด้านเศรษฐกิจสังคมและการเมืองที่ส่งผลกระทบต่อภาคอุตสาหกรรมทำให้โครงสร้างการดำเนินธุรกิจและอุตสาหกรรมเปลี่ยนแปลงไป เช่น วิชาธุรกิจขนาดกลางและขนาดย่อม (SMEs) มีอัตราการขยายตัวเพิ่มขึ้นและมีธุรกิจทางการค้า การบริการ และอุตสาหกรรมใหม่ๆ เกิดขึ้นเป็นต้น ซึ่งถือเป็นกลไกที่สำคัญต่อการเจริญเติบโตของระบบเศรษฐกิจของประเทศ ดังนั้นข้อมูลสถิติและสารสนเทศโครงสร้างขั้นพื้นฐานเกี่ยวกับการประกอบธุรกิจและอุตสาหกรรม จึงมีความสำคัญและจำเป็นสำหรับภาครัฐและเอกชนใช้ในการกำหนดนโยบายและวางแผนพัฒนาด้านเศรษฐกิจและอุตสาหกรรมทั้งในระดับประเทศและระดับท้องถิ่น เพื่อเพิ่มขีดความสามารถในการแข่งขันทางเศรษฐกิจในตลาดโลก

สำนักงานสถิติแห่งชาติ จัดทำสำมะโนอุตสาหกรรมทุก 10 ปี ตามข้อเสนอแนะขององค์การสหประชาชาติ และได้วางแผนเปลี่ยนเป็นจัดทำทุก 5 ปี เพื่อให้ประเทศมีข้อมูลพื้นฐานที่สำคัญทางด้านอุตสาหกรรมผลิตอย่างต่อเนื่องเพื่อใช้ในการวิเคราะห์และติดตามสถานการณ์ด้านเศรษฐกิจของประเทศและภูมิภาค ซึ่งที่ผ่านมาสำนักงานสถิติแห่งชาติจัดทำสำมะโนอุตสาหกรรมมาแล้ว 4 ครั้ง ในปี 2507 ปี 2540 ปี 2550 และปี 2555 สำหรับปี 2560 เป็นการจัดทำสำมะโนอุตสาหกรรมครั้งที่ 5 ของประเทศไทย

ในการจัดทำสำมะโนอุตสาหกรรม พ.ศ. 2560 ได้กำหนดแผนการดำเนินงานเป็น 2 ขั้นตอน

คือ ขั้นตอนการเก็บรวบรวมข้อมูลพื้นฐานหรือการนับจดสถานประกอบการ ทุกประเภท ซึ่งดำเนินการในปี 2559 และขั้นตอนการเก็บรวบรวม ข้อมูลรายละเอียดหรือการแจงนับสถานประกอบการในอุตสาหกรรมการผลิต ดำเนินการในปี 2560 สำหรับรายงานผลสำมะโนอุตสาหกรรม พ.ศ. 2560 ฉบับนี้เป็นผลการเก็บรวบรวมข้อมูลรายละเอียดเกี่ยวกับการประกอบกิจการของสถานประกอบการในปี 2559 ซึ่งจัดทำแยกประเภทสถานประกอบการตามการจัดประเภทมาตรฐานอุตสาหกรรมประเทศไทย ปี 2552 (TSIC2009) และดำเนินการเก็บรวบรวมข้อมูลระหว่างเดือนเมษายน - กรกฎาคม พ.ศ. 2560 ข้อมูลที่นำเสนอเป็นข้อมูลของสถานประกอบการอุตสาหกรรม การผลิตที่ตั้งอยู่ในจังหวัดอุทัยธานี ซึ่งสรุปได้ดังนี้

❖ การเก็บรวบรวมข้อมูลพื้นฐาน : การนับจด

โดยมีผลการเก็บรวบรวมข้อมูลพื้นฐานของสถานประกอบการที่ประกอบธุรกิจเกี่ยวกับธุรกิจทางการค้าธุรกิจทางการบริการ การผลิต การก่อสร้าง การขนส่งทางบกและสถานที่เก็บสินค้า กิจกรรมด้านข้อมูลข่าวสารและการสื่อสาร และกิจกรรมด้านโรงพยาบาลเอกชนในปี 2560 นั้นพบว่า มีสถานประกอบการจำนวนทั้งสิ้น 10,831 แห่ง ส่วนใหญ่ ร้อยละ 36.0 ดำเนินธุรกิจเกี่ยวกับการขายปลีก รองลงมาเป็นการดำเนินกิจการเกี่ยวกับการผลิต ร้อยละ 17.4 ด้านที่พักแรมและการบริการอาหารและเครื่องดื่ม ร้อยละ 13.5 กิจกรรมบริการอื่นๆ ร้อยละ 7.7 การขาย-ส่งและการขายปลีกการซ่อมแซมยานยนต์และจักรยายนต์ ร้อยละ 7.0 กิจการอสังหาริมทรัพย์ ร้อยละ 4.4

กิจกรรมการขนส่งทางบกและสถานที่เก็บสินค้า ร้อยละ 3.9 กิจกรรมการขายส่ง ร้อยละ 3.2 การก่อสร้าง ร้อยละ 2.9 กิจกรรมเกี่ยวกับศิลปะ ความบันเทิงและนันทนาการ 2.1 การบริหารและการบริการสนับสนุน ร้อยละ 0.9 กิจกรรมทางวิชาชีพวิทยาศาสตร์ และเทคนิคและนันทนาการ ร้อยละ 0.5 ตามลำดับ

ภาพที่ 1 จำนวนสถานประกอบการของข้อมูลพื้นฐาน จำแนกตามกิจกรรมทางเศรษฐกิจ



** อื่น ๆ หมายถึง การจัดการบำบัดน้ำเสีย ของเสียและสิ่งปฏิกูล ข้อมูลข่าวสารและการสื่อสาร และโรงพยาบาลเอกชน

❖ ข้อมูลรายละเอียด : งานเจ๋งนับ

1. จำนวนสถานประกอบการ

จากการเก็บรวบรวมข้อมูล รายละเอียดของสถานประกอบการที่ดำเนินกิจการ อุตสาหกรรมการผลิตในหมวดใหญ่การผลิตการจำหน่าย การจัดการและบำบัดน้ำเสีย ของเสียและสิ่งปฏิกูล และหมวดย่อย การจัดพิมพ์จำหน่ายหรือเผยแพร่ ผลจากสำมะโนอุตสาหกรรม พ.ศ. 2560 ของจังหวัด อุทัยธานี มีจำนวนสถานประกอบการทั้งสิ้น 1,886 แห่ง มีอุตสาหกรรมสำคัญ คือ การผลิตผลิตภัณฑ์อาหารและการผลิตไม้และผลิตภัณฑ์จากไม้และไม้ก๊อกลง (ยกเว้นเฟอร์นิเจอร์) การผลิตสิ่งของจากฟางและวัสดุถักสารอื่น ๆ ร้อยละ 28.9 และร้อยละ 16.1 อุตสาหกรรมในลำดับรองลงไป ได้แก่ การผลิตเสื้อผ้าและเครื่องแต่งกาย ร้อยละ 12.6 และหมวดย่อยอื่น ๆ นอกเหนือจากที่กล่าวข้างต้น มีจำนวนต่ำกว่าร้อยละ 8.3

ภาพที่ 2 ร้อยละของสถานประกอบการอุตสาหกรรม การผลิต จำแนกตามหมวดย่อยอุตสาหกรรม

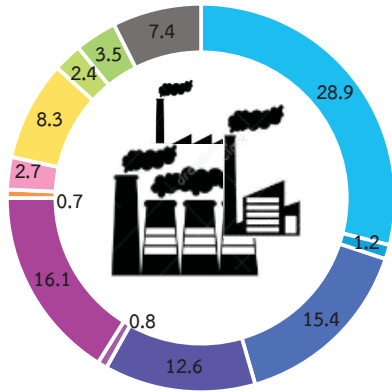

-  หมวดย่อย 10 การผลิตผลิตภัณฑ์อาหาร
-  หมวดย่อย 11 การผลิตเครื่องดื่ม
-  หมวดย่อย 13 การผลิตสิ่งทอ
-  หมวดย่อย 14 การผลิตเสื้อผ้าเครื่องแต่งกาย
-  หมวดย่อย 15 การผลิตเครื่องหนังและผลิตภัณฑ์ที่เกี่ยวข้อง
-  หมวดย่อย 16 การผลิตไม้และผลิตภัณฑ์จากไม้และไม้ก๊อก (ยกเว้นเฟอร์นิเจอร์) การผลิตสิ่งของจากฟาง และวัสดุถักสารอื่น ๆ
-  หมวดย่อย 22 การผลิตผลิตภัณฑ์ยางและพลาสติก
-  หมวดย่อย 23 การผลิตผลิตภัณฑ์อื่น ๆ ที่ทำจากแร่โลหะ
-  หมวดย่อย 25 การผลิตผลิตภัณฑ์โลหะประดิษฐ์ (ยกเว้นเครื่องจักรและอุปกรณ์)
-  หมวดย่อย 32 การผลิตผลิตภัณฑ์อื่น ๆ
-  หมวดย่อย 31 การผลิตเฟอร์นิเจอร์
-  หมวดย่อยอื่น ๆ ได้แก่ 12, 17-21, 24, 26 27-30, 33, 37-39 และ 58

2. ขนาดของสถานประกอบการ

จากภาพที่ 3 จะเห็นได้ว่าหากจำแนกสถานประกอบการในจังหวัดอุทัยธานี ตามขนาดของสถานประกอบการ โดยวัดจากจำนวนคนทำงานนั้น ส่วนใหญ่จะเป็นสถานประกอบการขนาดเล็ก (คนทำงาน 1 – 15 คน) ถึงร้อยละ 97.7 ของสถานประกอบการทั้งหมด และมีสถานประกอบการที่มีคนทำงานตั้งแต่ 16 คนขึ้นไป เพียงร้อยละ 2.3 ในจำนวนนี้เป็นสถานประกอบการที่มีคนทำงาน 1-15 คน จำนวน 1,843 แห่ง รองลงมาเป็นสถานประกอบการที่มีคนทำงาน 16 – 25 คน จำนวน 21 แห่ง 31 – 50 คน มีจำนวน 8 แห่ง 51 – 200 คน มีจำนวน 6 แห่ง 26 – 30 คน มีจำนวน 5 แห่งและ 200 คนขึ้นไป มีจำนวน 3 แห่ง ตามลำดับ (ภาพที่ 3)

ภาพที่ 3 จำนวนสถานประกอบการอุตสาหกรรมการผลิต จำแนกตามขนาดของสถานประกอบการ (จำนวนคนทำงาน)

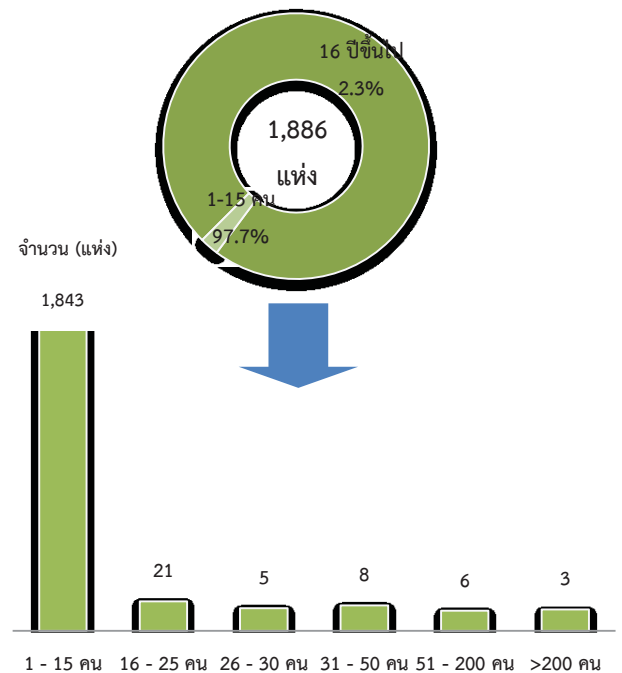

3. รูปแบบการจัดตั้งตามกฎหมาย

สำหรับรูปแบบการจัดตั้งตามกฎหมายของสถานประกอบการที่ตั้งอยู่ในจังหวัดอุทัยธานีพบว่าส่วนใหญ่หรือประมาณร้อยละ 90.9 มีรูปแบบการจัดตั้งเป็นส่วนบุคคล รองลงมาเป็นสถานประกอบการที่มีรูปแบบการจัดตั้งที่เป็นส่วนราชการ รัฐวิสาหกิจ สหกรณ์ กลุ่มแม่บ้านและอื่น ๆ ร้อยละ 6.9 บริษัทจำกัด บริษัทจำกัด(มหาชน) ร้อยละ 1.3 ส่วนรูปแบบการจัดตั้งที่เป็นห้างหุ้นส่วนสามัญ นิติบุคคล ห้างหุ้นส่วนจำกัด มีเพียง ร้อยละ 0.9 (ภาพที่ 4)

ภาพที่ 4 ร้อยละของสถานประกอบการอุตสาหกรรมการผลิต จำแนกตามรูปแบบการจัดตั้งตามกฎหมาย

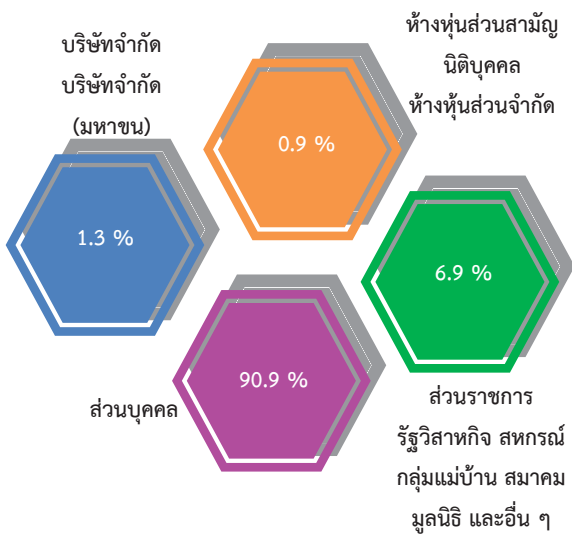

4. รูปแบบการจัดตั้งทางเศรษฐกิจ

ในด้านรูปแบบการจัดตั้งทางเศรษฐกิจของสถานประกอบการพบว่า สถานประกอบการส่วนใหญ่ในจังหวัดอุทัยธานี มีรูปแบบการจัดตั้งทางเศรษฐกิจเป็นสำนักงานแห่งเดียวถึงร้อยละ 98.9 นอกเหนือจากนั้นจะเป็นสถานประกอบการที่มีรูปแบบการจัดตั้งทางเศรษฐกิจที่เป็นสำนักงานสาขา และสำนักงานใหญ่ ร้อยละ 0.6 และร้อยละ 0.5 ตามลำดับ (ภาพที่ 5)

ภาพที่ 5 ร้อยละของสถานประกอบการอุตสาหกรรมการผลิต จำแนกตามรูปแบบการจัดตั้งทางเศรษฐกิจ

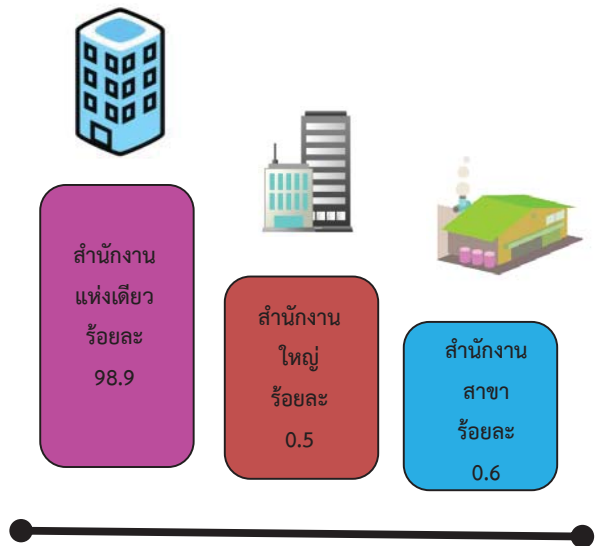

5. ระยะเวลาในการดำเนินกิจการ

หากพิจารณาระยะเวลาในการดำเนินกิจกรรม พบว่า จังหวัดอุทัยธานีมีสถานประกอบการจำนวนมากที่สุด 635 แห่ง (ร้อยละ 33.7) ที่ดำเนินกิจการอยู่ระหว่าง 10-19 ปี รองลงมาคือสถานประกอบการที่ดำเนินกิจการมาแล้วน้อยกว่า 5 ปี จำนวน 440 แห่ง (ร้อยละ 23.3) นอกจากนี้ยังมีสถานประกอบการ จำนวน 378 แห่ง (ร้อยละ 20.0) ที่ดำเนินกิจการระหว่าง 5-9 ปี และดำเนินการระหว่าง 20-29 ปี จำนวน 247 แห่ง (ร้อยละ 13.1) ส่วนสถานประกอบการที่ดำเนินกิจการมากกว่า 30 ปี จำนวน 186 แห่ง หรือร้อยละ 9.9 (ภาพที่ 6)

ภาพที่ 6 ร้อยละสถานประกอบการอุตสาหกรรมการผลิต จำแนกตามระยะเวลาดำเนินกิจการ

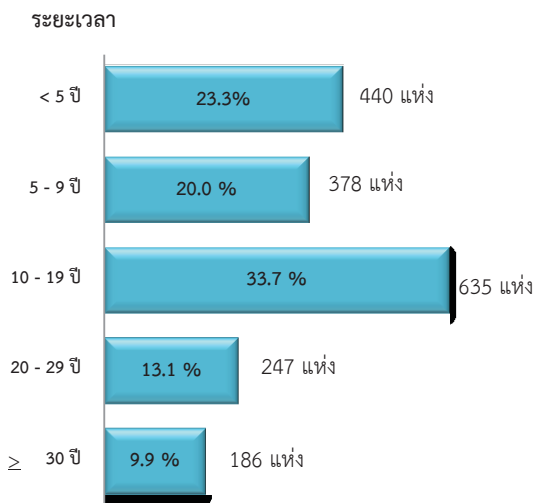

6. ทุนจดทะเบียน

เมื่อพิจารณาสถานประกอบการตามทุนจดทะเบียน พบว่า มีสถานประกอบการในจังหวัดอุทัยธานี ส่วนใหญ่ไม่มีทุนจดทะเบียน ร้อยละ 98.3 มีทุนจดทะเบียนเพียง ร้อยละ 1.7 ในจำนวนนี้มีทุนจดทะเบียนน้อยกว่า 10 ล้านบาท ร้อยละ 76.6 รองลงมาคือ สถานประกอบการที่มีทุนจดทะเบียนระหว่าง 10 - 99 ล้านบาท ร้อยละ 17.0 ส่วนสถานประกอบการที่มีทุนจดทะเบียนมากกว่า 100 ล้านบาท ร้อยละ 6.4 (ภาพที่ 7)

ภาพที่ 7 ร้อยละของสถานประกอบการอุตสาหกรรมการผลิต จำแนกตามทุนจดทะเบียน

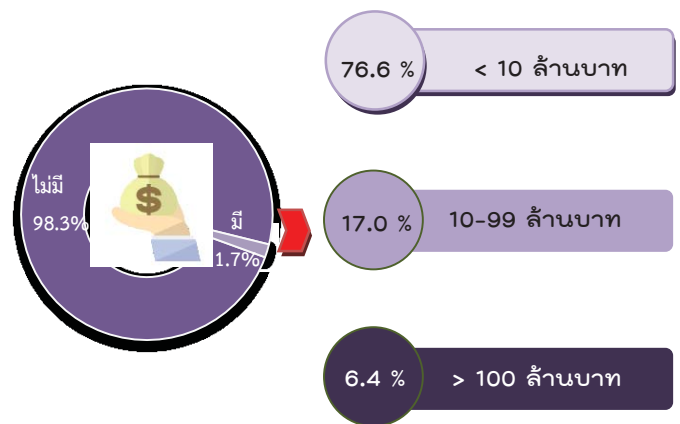

7. อัตราการใช้กำลังการผลิต

เมื่อพิจารณาอัตราการใช้กำลังการผลิตของสถานประกอบการ พบว่า ส่วนใหญ่เป็นสถานประกอบการที่มีอัตราการผลิต 80% ขึ้นไป ร้อยละ 87.1 รองลงมาคือ สถานประกอบการที่มีอัตราการใช้กำลังการผลิต 50% - 79% ร้อยละ 10.9 ส่วนสถานประกอบการที่มีกำลังการผลิตน้อยกว่า 50% มีเพียง 2.0 (ภาพที่ 8)

ภาพที่ 8 ร้อยละของสถานประกอบการอุตสาหกรรมที่ใช้กำลังการผลิต

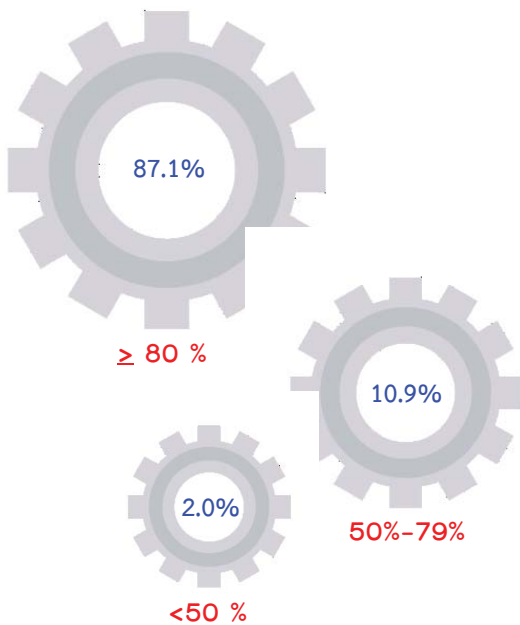

อัตราการใช้กำลังการผลิต หมายถึง สัดส่วนระหว่างปริมาณผลผลิตจริงกับกำลังการผลิตสูงสุดที่สามารถผลิตได้ในช่วงเวลาหนึ่ง คำนวณโดยปริมาณการผลิตจริงหารด้วยกำลังการผลิต

8. คนทำงานและลูกจ้าง

ในปี 2560 จังหวัดอุทัยธานีคนทำงานในสถานประกอบการจำนวนทั้งสิ้น 7,572 คน โดยส่วนใหญ่ทำงานในด้านการผลิตผลิตภัณฑ์อาหารจำนวน 3,543 คน รองลงมาคือ คนทำงานในสถานประกอบการด้านการผลิตเครื่องหนังและผลิตภัณฑ์ที่เกี่ยวข้อง จำนวน 801 คน และคนทำงานในสถานประกอบการด้านการผลิตไม้และผลิตภัณฑ์จากไม้และไม้ก๊อก (ยกเว้นการผลิตเฟอร์นิเจอร์) การผลิตสิ่งของจากฟางและวัสดุถักสารอื่น ๆ จำนวน 721 คน

สำหรับการจ้างลูกจ้างของสถานประกอบการ พบว่า จำนวนลูกจ้างที่ปฏิบัติงานอยู่ในสถานประกอบการด้านการผลิตผลิตภัณฑ์อาหารมากที่สุดจำนวน 2,688 คน รองลงมาปฏิบัติงาน ด้านการผลิตเครื่องหนังและผลิตภัณฑ์ที่เกี่ยวข้อง จำนวน 786 คนและปฏิบัติงานในกิจกรรมด้านการผลิตสิ่งทอ จำนวน 298 คน (ภาพที่ 9)

ภาพที่ 9 คนทำงานและลูกจ้างของสถานประกอบการ
อุตสาหกรรมการผลิต จำแนกตามหมวดย่อย
อุตสาหกรรม

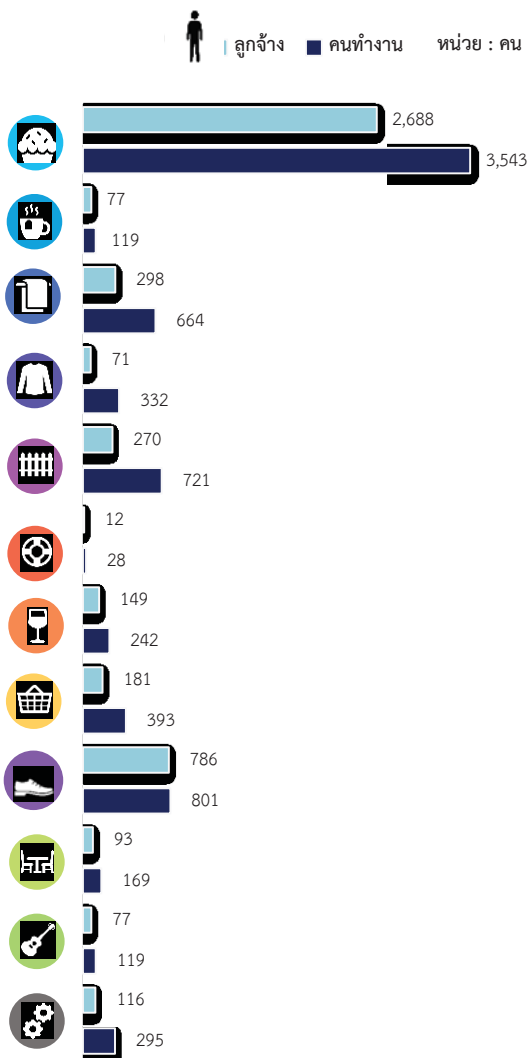

หมายเหตุ : คนทำงาน หมายถึง เจ้าของกิจการหุ้นส่วน คนทำงานโดยไม่ได้รับค่าจ้าง
เงินเดือนและลูกจ้าง



9. ค่าตอบแทนแรงงาน

เมื่อพิจารณาค่าตอบแทนแรงงานของสถานประกอบการ พบว่า สถานประกอบการด้านการผลิตผลิตภัณฑ์อาหารมีค่าตอบแทนแรงงานมากที่สุด จำนวน 227,499.8 รองลงมาคือ ด้านการผลิตเครื่องหนังและผลิตภัณฑ์ที่เกี่ยวข้อง จำนวน 69,088.6 บาท และด้านการผลิตผลิตภัณฑ์โลหะประดิษฐ์ (ยกเว้นเครื่องจักรและอุปกรณ์) จำนวน 17,685.7 บาท (ภาพที่ 10)

ภาพที่ 10 ค่าตอบแทนแรงงานของสถานประกอบการ
อุตสาหกรรมการผลิต จำแนกตาม
หมวดย่อยอุตสาหกรรม
หน่วย : พันบาท

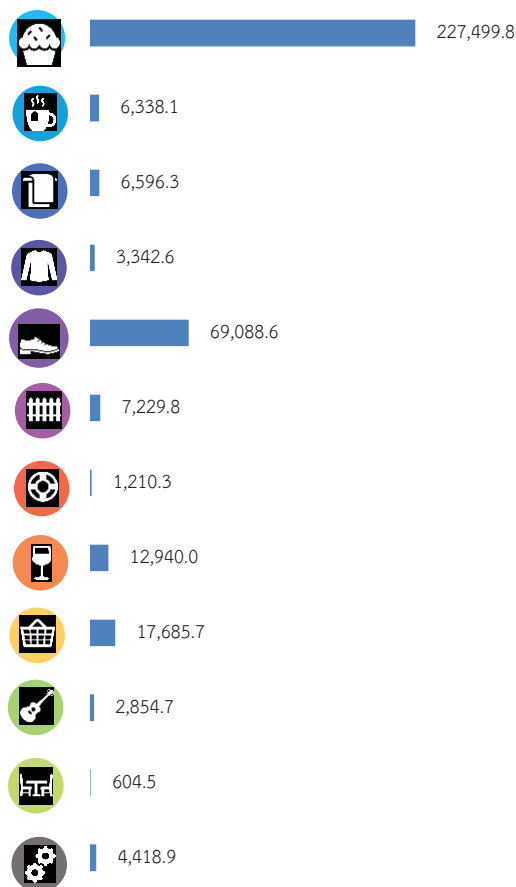

10. มูลค่าผลผลิต ค่าใช้จ่ายชั้นกลาง และมูลค่าเพิ่ม

การประกอบอุตสาหกรรมการผลิตของ จังหวัดอุทัยธานีมีมูลค่าผลผลิตรวมทั้งสิ้นประมาณ 8,371.7 ล้านบาท เป็นค่าใช้จ่ายชั้นกลางประมาณ 5,751.5 ล้านบาท และมีมูลค่าเพิ่มประมาณ 2,620.2 ล้านบาท หากพิจารณามูลค่าเพิ่มตามหมวด ย่อยอุตสาหกรรม พบว่า หมวดย่อยการผลิต ผลิตภัณฑ์อาหารมีมูลค่า 2,128.2 ล้านบาท รองลงมาการผลิตเครื่องหนังและผลิตภัณฑ์ที่เกี่ยวข้องมีมูลค่า 255.4 ล้านบาท ตามลำดับ (ภาพที่ 11)

ภาพที่ 11 มูลค่าเพิ่มของสถานประกอบการอุตสาหกรรม การผลิต จำแนกตามหมวดย่อยอุตสาหกรรม (หน่วย : พันบาท)



มูลค่าเพิ่ม คำนวณโดย มูลค่าผลผลิต หักด้วยค่าใช้จ่ายชั้นกลาง
 มูลค่าผลผลิต หมายถึง รายรับของสถานประกอบการในรอบปี 2559
 ค่าใช้จ่ายชั้นกลาง หมายถึง รายจ่ายที่ใช้ในการดำเนินการในขบวนการผลิตของ
 สถานประกอบการในรอบปี 2559

❖ ปัญหาในการดำเนินงานกิจการ

สถานประกอบการอุตสาหกรรมการผลิต ประมาณร้อยละ 32.5 รายงานว่าไม่มีปัญหาในการ ดำเนินกิจการ และร้อยละ 67.5 รายงานว่ามีปัญหา ในการดำเนินงาน โดยปัญหาในการดำเนินงาน 5 อันดับแรก คือ ร้อยละ 70.7 รายงานว่ามีปัญหา เกี่ยวกับเศรษฐกิจไม่ดี/ชะลอตัว รองลงมาคือ ต้นทุน ในการผลิตสูงขึ้น ร้อยละ 53.6 คู่แข่งในอุตสาหกรรม มากขึ้น ร้อยละ 30.0 ตลาดอิมพอร์ตไม่สามารถขยาย ฐานลูกค้าได้ ร้อยละ 15.3 และปัญหาขาดเงินลงทุน และเงินหมุนเวียนในการประกอบการ ร้อยละ 8.0 ตามลำดับ (ภาพที่ 12)

ภาพที่ 12 ร้อยละของสถานประกอบการอุตสาหกรรม
การผลิต จำแนกตามการมีปัญหาในการดำเนิน
กิจการ 5 อันดับแรก



ภาพที่ 13 ร้อยละของสถานประกอบการอุตสาหกรรม
การผลิต จำแนกตามความต้องการให้ภาครัฐ
ช่วยเหลือ 5 อันดับแรก

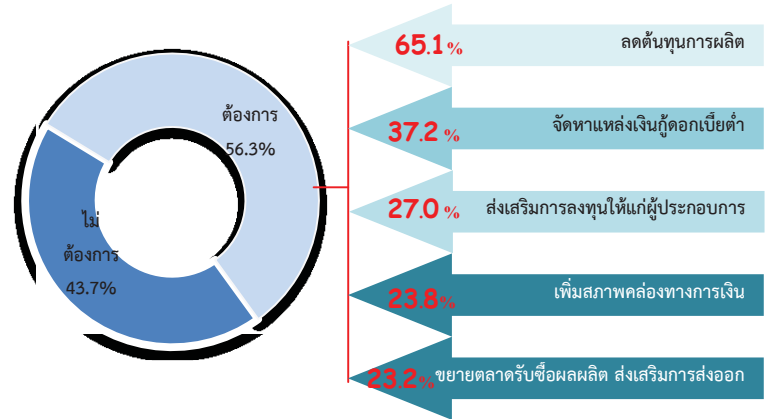

❖ ความช่วยเหลือที่ต้องการจากหน่วยงาน
ของรัฐ

สถานประกอบการอุตสาหกรรม
การผลิตในจังหวัดอุทัยธานีรายงานว่าไม่ต้องการให้
ภาครัฐช่วยเหลือร้อยละ 43.7 และร้อยละ 56.3
รายงานว่า ต้องการให้ภาครัฐช่วยเหลือ โดยความ
ต้องการให้รัฐช่วยเหลือ 5 อันดับแรก คือ ลดต้นทุน
การผลิต ร้อยละ 65.1 จัดหาแหล่งเงินทุนดอกเบี้ยต่ำ
ร้อยละ 37.2 ส่งเสริมการลงทุนให้แก่ผู้ประกอบการ
ร้อยละ 27.0 เพิ่มสภาพคล่องทางการเงิน 23.8 และ
ขยายตลาดรับซื้อผลผลิต ส่งเสริมการส่งออก ร้อยละ
23.2 (ภาพที่ 13)

สารบัญ

คำนำ

บทสรุปสำหรับผู้บริหาร

สารบัญแผนภาพ

สารบัญตาราง

บทที่ 1 บทนำ

- 1.1 ความเป็นมา
- 1.2 วัตถุประสงค์
- 1.3 ประโยชน์ที่คาดว่าจะได้รับ

บทที่ 2 ระเบียบวิธีสถิติ

- 2.1 ประชากรเป้าหมาย
- 2.2 เวลาอ้างอิง
- 2.3 คำนิยาม
- 2.4 แผนการสุ่มตัวอย่าง
- 2.5 รายการข้อมูลที่เก็บรวบรวม
- 2.6 การเก็บรวบรวมข้อมูลรายละเอียด
- 2.7 การประมวลผลข้อมูล
- 2.8 การปิดตัวเลข
- 2.9 ความคลาดเคลื่อนของข้อมูล
- 2.10 การนำเสนอผลข้อมูล

บทที่ 3 ผลการสำมะโน

- 3.1 ข้อมูลทั่วไปของสถานประกอบการอุตสาหกรรมการผลิต
- 3.2 ข้อมูลสถิติที่สำคัญจำแนกตามขนาดของสถานประกอบการและหมวดย่อยอุตสาหกรรม

ภาคผนวก

ภาคผนวก ก ตารางสถิติ

ตอนที่ 1 ข้อมูลทั่วไปของสถานประกอบการ

- จำแนกตามขนาดของสถานประกอบการ
- จำแนกตามหมวดย่อยอุตสาหกรรม

ตอนที่ 2 ข้อมูลการดำเนินงานกิจการของสถานประกอบการ

- จำแนกตามขนาดของสถานประกอบการ
- จำแนกตามหมวดย่อยอุตสาหกรรม

ภาคผนวก ข แผนการเลือกตัวอย่างและการประมาณผล

สารบัญแนภาพ

		หน้า
ภาพที่ 1	จำนวนสถานประกอบการของข้อมูลพื้นฐาน จำแนกตามกิจกรรมทางเศรษฐกิจ	ง
ภาพที่ 2	ร้อยละของสถานประกอบการอุตสาหกรรมการผลิต จำแนกตามหมวดย่อยอุตสาหกรรม	จ
ภาพที่ 3	จำนวนสถานประกอบการอุตสาหกรรมการผลิต จำแนกตามขนาดของสถานประกอบการ (จำนวนคนทำงาน)	จ
ภาพที่ 4	ร้อยละของสถานประกอบการอุตสาหกรรมการผลิต จำแนกตามรูปแบบการตั้งตามกฎหมาย	ฉ
ภาพที่ 5	ร้อยละของสถานประกอบการอุตสาหกรรมการผลิต จำแนกตามรูปแบบการตั้งทางเศรษฐกิจ	ฉ
ภาพที่ 6	ร้อยละของสถานประกอบการอุตสาหกรรมการผลิต จำแนกตามระยะเวลาดำเนินกิจการ	ช
ภาพที่ 7	ร้อยละของสถานประกอบการอุตสาหกรรมการผลิต จำแนกตามทุนจดทะเบียน	ช
ภาพที่ 8	ร้อยละของสถานประกอบการอุตสาหกรรมการผลิต จำแนกตามอัตราการใช้กำลังการผลิต	ช
ภาพที่ 9	คนทำงานและลูกจ้างของสถานประกอบการอุตสาหกรรมการผลิต จำแนกตามหมวดย่อยอุตสาหกรรม	ฅ
ภาพที่ 10	ค่าตอบแทนแรงงานของสถานประกอบการอุตสาหกรรมการผลิต จำแนกตามหมวดย่อยอุตสาหกรรม	ฅ
ภาพที่ 11	มูลค่าเพิ่มของสถานประกอบการอุตสาหกรรมการผลิต จำแนกตามหมวดย่อยอุตสาหกรรม	ญ
ภาพที่ 12	ร้อยละของสถานประกอบการอุตสาหกรรมการผลิต จำแนกตามการมีปัญหาในการดำเนินกิจการ 5 อันดับแรก	ฎ
ภาพที่ 13	ร้อยละของสถานประกอบการอุตสาหกรรมการผลิต จำแนกตามความต้องการให้ภาครัฐช่วยเหลือ 5 อันดับแรก	ฎ

สารบัญตาราง

		หน้า
ตาราง 3.1	จำนวนและร้อยละของสถานประกอบการอุตสาหกรรมการผลิต จำแนกตามอำเภอ	13
ตาราง 3.2	จำนวนและร้อยละของสถานประกอบการอุตสาหกรรมการผลิต จำแนกตาม หมวดย่อยอุตสาหกรรม	14
ตาราง 3.3	จำนวนและร้อยละสถานประกอบการอุตสาหกรรมการผลิต จำแนกตาม ลักษณะของสถานประกอบการ	16
ตาราง 3.4	คนทำงาน ลูกจ้าง และค่าตอบแทนแรงงาน จำแนกตามขนาดของ สถานประกอบการ และหมวดย่อยอุตสาหกรรม	19
ตาราง 3.5	มูลค่าผลผลิต ค่าใช้จ่ายขั้นกลางและมูลค่าเพิ่มของสถานประกอบการ อุตสาหกรรมการผลิต จำแนกตามขนาดของสถานประกอบการและหมวดย่อย อุตสาหกรรม	22
ตาราง 3.6	มูลค่าผลผลิต และมูลค่าเพิ่มเฉลี่ยต่อสถานประกอบการและต่อคนทำงาน จำแนกตามขนาดของสถานประกอบการ และหมวดย่อยอุตสาหกรรม	25

บทที่ 1

บทนำ

1.1 ความเป็นมา

สำนักงานสถิติแห่งชาติ ได้จัดทำสำมะโนอุตสาหกรรมทุก 10 ปี ตามข้อเสนอแนะขององค์การสหประชาชาติ เพื่อให้ประเทศมีข้อมูลพื้นฐานที่สำคัญทางด้านอุตสาหกรรมการผลิตมาอย่างต่อเนื่อง เนื่องจากความผันผวนของเศรษฐกิจโลกทำให้โครงสร้างการดำเนินธุรกิจและอุตสาหกรรมมีการเปลี่ยนแปลงรวดเร็วทำให้หน่วยงานหลักด้านเศรษฐกิจของประเทศ ได้แก่ สำนักงานเศรษฐกิจอุตสาหกรรม กระทรวงอุตสาหกรรม สำนักงานคณะกรรมการพัฒนาการเศรษฐกิจและสังคมแห่งชาติ ธนาคารแห่งประเทศไทย และกระทรวงพาณิชย์ มีความจำเป็นต้องใช้ข้อมูลที่ทันสมัยเพื่อใช้ในการวิเคราะห์และติดตามสถานการณ์ด้านเศรษฐกิจของประเทศและภูมิภาค จึงขอให้สำนักงานสถิติแห่งชาติจัดทำสำมะโนอุตสาหกรรมจากทุก 10 ปี เป็นจัดทำทุก 5 ปี ประกอบกับประเทศต่างๆ ส่วนใหญ่ได้มีการจัดทำสำมะโนด้านเศรษฐกิจทุก 5 ปี โดยในปี 2555 สำนักงานสถิติแห่งชาติ ได้วางแผนปรับการจัดทำสำมะโนอุตสาหกรรมเป็นประจำทุก 5 ปี จึงบูรณาการดำเนินการไปพร้อมกับสำมะโนธุรกิจทางการค้าและธุรกิจทางการบริการ ภายใต้ชื่อ “สำมะโนธุรกิจและอุตสาหกรรม” ซึ่งสำมะโนอุตสาหกรรมจัดทำมาแล้ว 4 ครั้ง ในปี 2507 ปี 2540 ปี 2550 และ ปี 2555 สำหรับในปี 2560 จะครบรอบ 5 ปี ในการจัดทำสำมะโนอุตสาหกรรมซึ่งนับเป็นครั้งที่ 5 ของประเทศไทย

สำหรับการจัดทำสำมะโนอุตสาหกรรม พ.ศ. 2560 ได้กำหนดแผนการดำเนินงานเป็น 2 ขั้นตอน คือ ขั้นการเก็บรวบรวมข้อมูลพื้นฐาน

หรือการนับจุดสถานประกอบการทุกประเภท ดำเนินการในปี 2559 และขั้นการเก็บรวบรวมข้อมูลรายละเอียดหรือการแจงนับ สถานประกอบการในอุตสาหกรรมการผลิต ซึ่งดำเนินการในปี 2560

1.2 วัตถุประสงค์

1.2.1 เพื่อเก็บรวบรวมข้อมูลพื้นฐานที่แสดงให้เห็นโครงสร้าง และการกระจายตัวของสถานประกอบการประเภทต่างๆ เช่น สถานประกอบการธุรกิจทางการค้า ธุรกิจทางการบริการ อุตสาหกรรมการผลิต การก่อสร้าง การขนส่งทางบก สถานที่เก็บสินค้า กิจกรรมด้านข้อมูล ข่าวสารและการสื่อสาร และโรงพยาบาลเอกชน เป็นต้น

1.2.2 เพื่อเก็บรวบรวมรายละเอียดการดำเนินงานของสถานประกอบการเกี่ยวกับจำนวน และขนาดของสถานประกอบการ ประเภทอุตสาหกรรม จำนวนคนทำงาน ลูกจ้าง ค่าตอบแทนแรงงาน ค่าใช้จ่ายในการผลิต และดำเนินงาน มูลค่าขายผลผลิตและรายรับ ส่วนเปลี่ยนแปลงของวัตถุดิบ และสินค้าคงเหลือมูลค่าสินทรัพย์ถาวรของสถานประกอบการ และข้อมูลอื่นๆ ที่เกี่ยวข้องกับอุตสาหกรรมการผลิต

1.3 ประโยชน์ที่คาดว่าจะได้รับ

ข้อมูลที่ได้จะเป็นประโยชน์สำหรับผู้ใช้อข้อมูล ทั้งในภาครัฐและเอกชน ดังนี้

ภาครัฐ :

1.3.1 ใช้ในการวางแผนและกำหนดนโยบายพัฒนาเศรษฐกิจด้านอุตสาหกรรมการผลิต ทั้งในระดับประเทศและระดับท้องถิ่น เพื่อ

เสริมสร้างศักยภาพของอุตสาหกรรมให้สามารถแข่งขันได้ในเวทีการค้าโลก

1.3.2 ใช้ในการจัดทำดัชนีชี้วัดภาวะเศรษฐกิจและภาวะการดำเนินงาน เช่น ผลิตภัณฑ์มวลรวม ตารางปัจจัยการผลิตและผลผลิตของประเทศ สัดส่วนแรงงานในการผลิต การบริการ เป็นต้น

1.3.3 ใช้ในการจัดทำแผนวิเคราะห์สถานการณ์ในการส่งเสริมวิสาหกิจขนาดกลางและขนาดย่อมของประเทศ

1.3.4 ใช้ประกอบการพิจารณากำหนดนโยบาย ออกกฎหมายและมาตรการต่างๆ เพื่อส่งเสริมและกำหนดทิศทางการประกอบธุรกิจทางการค้า ธุรกิจทางการบริการ และอุตสาหกรรมการผลิต ให้เป็นไปตามแนวนโยบายที่กำหนดไว้

1.3.5 เป็นข้อมูลพื้นฐานในการวางแผนจัดหาโครงสร้างพื้นฐาน (Infrastructure) เพื่อสนับสนุนอุตสาหกรรมการผลิตของประเทศ

1.3.6 ใช้ในการพัฒนาระบบข้อมูลเพื่อการวางแผนเตือนภัยทางเศรษฐกิจและสังคม

1.3.7 ใช้ประโยชน์ในทางสถิติเพื่อจัดทำกรอบตัวอย่าง สำหรับการเก็บรวบรวมข้อมูลจากสถานประกอบการของหน่วยสถิติต่างๆ

ภาคเอกชน :

1.3.8 ผู้ประกอบการใช้ข้อมูลพื้นฐานและข้อมูลการดำเนินงานเป็นเครื่องมือสำหรับการวิเคราะห์สถานการณ์ด้านเศรษฐกิจ รวมทั้งการวางแผนตัดสินใจเกี่ยวกับการลงทุนขยายกิจการ/สาขา บริหารและควบคุมการดำเนินงานในด้านต่างๆ ให้มีประสิทธิภาพยิ่งขึ้น

1.3.9 ใช้ข้อมูลเป็นมาตรฐานเพื่อเปรียบเทียบผลการดำเนินงานของตนเองกับกิจการอื่นๆ ในอุตสาหกรรมประเภทเดียวกันหรือขนาดต่างๆ

1.3.10 สำหรับนักวิชาการ นักวิจัย และสถาบันการศึกษา นำไปศึกษาวิเคราะห์ต่อยอดสร้างนวัตกรรม เพื่อสนับสนุน ส่งเสริม และพัฒนาธุรกิจทางการค้า ธุรกิจทางการบริการและอุตสาหกรรมการผลิตที่อยู่ในความสนใจและเรื่องต่างๆ ที่เกี่ยวข้อง

บทที่ 2

ระเบียบวิธีสถิติ

2.1 ประชากรเป้าหมาย

สถานประกอบการที่อยู่ในขอบข่ายสำมะโนครั้งนี้ ได้แก่ สถานประกอบการทั่วประเทศที่ดำเนินกิจกรรมเกี่ยวกับการผลิต การจัดหา การจัดการและการบำบัดน้ำเสีย ของเสีย และสิ่งปฏิกูล และการจัดพิมพ์จำหน่ายหรือเผยแพร่ ตามการจัดประเภทมาตรฐานอุตสาหกรรมประเทศไทย ปี 2552 (Thailand Standard Industrial Classification: TSIC-2009)

คัมรวมสถานประกอบการอุตสาหกรรมการผลิตทุกแห่งที่ตั้งอยู่ในเขตเทศบาลและนอกเขตเทศบาล ทั่วประเทศ

2.2 เวลาอ้างอิง

ข้อมูลเกี่ยวกับจำนวนและลักษณะต่างๆ ของสถานประกอบการที่เก็บรวบรวมเป็นข้อมูลของสถานประกอบการที่ดำเนินกิจการใน ปี 2559 (การดำเนินกิจการระหว่าง 1 มกราคม ถึง 31 ธันวาคม 2559)

2.3 คำนิยาม

2.3.1 สถานประกอบการอุตสาหกรรมการผลิต หมายถึง สถานประกอบการที่ดำเนินกิจการเกี่ยวกับการผลิต ซึ่งหมายถึงการเปลี่ยนรูปวัตถุดิบให้เป็นผลิตภัณฑ์ชนิดใหม่ด้วยเครื่องจักรหรือเคมีภัณฑ์ โดยไม่คำนึงถึงว่างานนั้นทำด้วยเครื่องจักรหรือด้วยมือ หรือทำในโรงงาน โรงซ่อมหรือเคหะสถาน หรือผลิตภัณฑ์นั้นขายส่งหรือขายปลีกก็ตาม การประกอบชิ้นส่วนของผลิตภัณฑ์นับว่าเป็นการผลิตด้วย

2.3.2 การจำแนกประเภทอุตสาหกรรม

การผลิต ในการจัดทำสำมะโนอุตสาหกรรม พ.ศ. 2560 ได้จำแนกประเภทอุตสาหกรรมการผลิตที่จัดอยู่ในประเภท C E และ J เฉพาะหมวดย่อย 58 การจัดทำแนกโครงสร้างประเภทอุตสาหกรรมการผลิต เป็นดังนี้

หมวดย่อยอุตสาหกรรม ได้แก่ กลุ่มอุตสาหกรรม ซึ่งแบ่งเป็นกลุ่มย่อยจากหมวดใหญ่ และใช้แทนด้วยเลขรหัส 2 ตัวแรก ตั้งแต่รหัส 10 – 33 37 – 39 และ 58 รวม 28 หมวดย่อย

หมู่ใหญ่อุตสาหกรรม ได้แก่ กลุ่มอุตสาหกรรม ซึ่งแบ่งเป็นกลุ่มย่อยจากหมวดย่อยอุตสาหกรรม และใช้แทนด้วยเลขรหัส 3 ตัวแรก ตั้งแต่รหัส 101 – 332 370 - 390 และ 581 - 582 รวม 78 หมู่ใหญ่

หมู่ย่อยอุตสาหกรรม ได้แก่ กลุ่มอุตสาหกรรม ซึ่งแบ่งเป็นกลุ่มย่อยจากหมู่ใหญ่อุตสาหกรรม และใช้แทนด้วยเลขรหัส 4 ตัวแรก ตั้งแต่รหัส 1011 – 3320 3700 - 3900 และ 5811 - 5820 รวม 164 หมู่ย่อย

กิจกรรมอุตสาหกรรม ได้แก่ กลุ่มอุตสาหกรรมที่ย่อยที่สุด และใช้แทนด้วยเลขรหัส 5 ตัวแรก ตั้งแต่รหัส 10111 – 33200 37000 – 39000 และ 58111 – 58203 รวม 409 กิจกรรม

2.3.3 รูปแบบการจัดตั้งตามกฎหมาย

1) ส่วนบุคคล ห้างหุ้นส่วนสามัญที่ไม่เป็นนิติบุคคล หมายถึง สถานประกอบการที่มีเจ้าของเป็นบุคคลธรรมดา คนเดียวหรือหลายคน

รวมกัน และให้หมายรวมถึงห้างหุ้นส่วนสามัญที่ไม่จดทะเบียนเป็นนิติบุคคลด้วย

2) ห้างหุ้นส่วนสามัญนิติบุคคล ห้างหุ้นส่วนจำกัด หมายถึง สถานประกอบการที่จัดตั้งขึ้น โดยมีบุคคลตั้งแต่ 2 คนขึ้นไปรวมทุนกัน เพื่อประกอบการผลิตและมีความรับผิดชอบร่วมกัน โดยการจดทะเบียนตามกฎหมาย

3) บริษัทจำกัด บริษัทจำกัด (มหาชน)

- บริษัทจำกัด หมายถึง สถานประกอบการที่จัดตั้งขึ้นโดยผู้ริเริ่มคนหนึ่ง และได้จดทะเบียนถูกต้องตามกฎหมาย โดยผู้ริเริ่มดำเนินการอย่างน้อย 3 คนขึ้นไป

- บริษัทจำกัด (มหาชน) หมายถึง สถานประกอบการที่จัดตั้งขึ้นโดยการจดทะเบียนจัดตั้งบริษัท การควบบริษัท หรือการแปรสภาพบริษัท และวัตถุประสงค์ที่จะขายหุ้นต่อประชาชนโดยผู้ริเริ่มดำเนินการตั้งแต่ 15 คนขึ้นไป

4) ส่วนราชการ รัฐวิสาหกิจ หมายถึง สถานประกอบการที่รัฐบาลเป็นเจ้าของหรือมีทุนอยู่ด้วยไม่น้อยกว่าร้อยละ 50 ของทุนทั้งหมด ในที่นี้หมายรวมถึงสถานประกอบการที่ดำเนินการโดยรัฐบาลด้วย ได้แก่ เรือรบ โรงฆ่าสัตว์ เป็นต้น

5) สหกรณ์ หมายถึง สถานประกอบการที่จัดตั้งขึ้นในรูปของสหกรณ์ โดยจดทะเบียนถูกต้องตามกฎหมายว่าด้วยสหกรณ์ โดยมีผู้ก่อตั้งไม่น้อยกว่า 10 คน

6) กลุ่มแม่บ้าน หมายถึง กลุ่มที่เกิดจากความต้องการของสมาชิกที่มารวมกลุ่มกันขึ้นมา เพื่อตอบสนองความต้องการของสมาชิกได้อย่างมีประสิทธิภาพ มีแนวคิดสร้างสรรค์กลุ่มเพื่อยกระดับความเป็นอยู่ของสมาชิกให้ดียิ่งขึ้น ทั้งคุณภาพชีวิต สิ่งแวดล้อม เศรษฐกิจและสังคม

โดยใช้หลักการทำงานแบบมีส่วนร่วม คือร่วมคิด ร่วมทำ ร่วมตัดสินใจและร่วมพัฒนาสมาชิก

7) สมาคม หมายถึง การก่อตั้งสมาคมเพื่อกระทำการใดๆ อันมีลักษณะต่อเนื่องร่วมกันและมีใช่เป็นการหาผลกำไรหรือรายได้มาแบ่งปันกัน ต้องมีข้อบังคับและจดทะเบียนตามบทบัญญัติแห่งประมวลกฎหมายนี้ โดยมีผู้ริเริ่มก่อตั้ง 3 คน

8) มูลนิธิ หมายถึง ทรัพย์สินที่จัดสรรไว้โดยเฉพาะสำหรับวัตถุประสงค์เพื่อการกุศล สาธารณะ การศาสนา ศิลปะ วิทยาศาสตร์ วรรณคดี การศึกษา หรือเพื่อสาธารณประโยชน์อย่างอื่น โดยมีได้มุ่งหาประโยชน์มาแบ่งปันกัน และการจัดการทรัพย์สินของมูลนิธิ ต้องมีใช่เป็นการหาผลประโยชน์เพื่อบุคคลใด

9) อื่นๆ หมายถึง สถานประกอบการที่จัดตั้งในรูปแบบอื่นๆ นอกจากที่กล่าวข้างต้น เช่น สโมสร ชมรมต่างๆ เป็นต้น

2.3.4 รูปแบบการจัดตั้งทางเศรษฐกิจ

1) สำนักงานแห่งเดียว หมายถึง สถานประกอบการที่ไม่เป็นสาขาหรือหน่วยย่อยของสถานประกอบการอื่น และไม่มีสาขาหรือหน่วยงานย่อยอื่น

2) สำนักงานใหญ่ หมายถึง สถานประกอบการที่เป็นเจ้าของและควบคุมกิจการของสถานประกอบการอื่นที่เป็นสำนักงานสาขาหรือหน่วยงานย่อย

3) สำนักงานสาขา หมายถึง สถานประกอบการที่เป็นสาขาหรือหน่วยงานย่อยของสถานประกอบการอื่นที่เป็นสำนักงานใหญ่

2.3.5 ทุนจดทะเบียน หรือทุนรับอนุญาต หมายถึง ทุนดำเนินการซึ่งผู้ริเริ่มก่อการได้ระบุนำ

เมื่อจดทะเบียนจัดตั้งเป็นนิติบุคคล หรือทุนที่ได้รับอนุญาตเมื่อขอจัดตั้งเป็นนิติบุคคล ทุนนี้ไม่ได้แสดงถึงเงินที่ได้รับจากผู้ถือหุ้น แต่เป็นการแสดงถึงความประสงค์ของผู้เริ่มก่อการว่าจะมีทุนดำเนินการเป็นจำนวนเงินเท่าใด

2.3.6 อัตราการใช้กำลังการผลิต

หมายถึง สัดส่วนระหว่างปริมาณผลผลิตจริงกับกำลังการผลิตสูงสุด ที่สามารถผลิตได้ในช่วงเวลาหนึ่ง คำนวณโดยปริมาณการผลิตจริงหารด้วยกำลังการผลิต

2.3.7 คนทำงาน หมายถึง คนที่ทำงานในสถานประกอบการ**ทั้งที่ได้รับเงินเดือนและไม่ได้รับเงินเดือน** ที่สถานประกอบการมีอยู่ตามปกติ รวมทั้งผู้ที่ปกติทำงานอยู่ในสถานประกอบการแห่งนี้ แต่ในวันดังกล่าวไม่ได้มาทำงาน เนื่องจากเจ็บป่วย ลาหยุดพักผ่อน โดยได้รับค่าจ้าง/เงินเดือน

คนทำงาน ประกอบด้วย

1) คนทำงานโดยไม่ได้รับค่าจ้างเงินเดือน หมายถึง เจ้าของกิจการหรือหุ้นส่วนที่ทำงานให้สถานประกอบการ โดยไม่ได้รับค่าจ้างเงินเดือน และผู้ที่อาศัยอยู่ในครัวเรือนของเจ้าของกิจการ หรือหุ้นส่วน หรือบุคคลอื่น ที่ทำงานให้กับสถานประกอบการอย่างน้อยสัปดาห์ละ 20 ชั่วโมง โดยไม่ได้รับค่าจ้าง เงินเดือน เป็นประจำ

2) ลูกจ้างในกรรมวิธีการผลิต หมายถึง ลูกจ้างทั้งหมดที่ทำงานเกี่ยวข้องโดยตรงกับการผลิตในขั้นตอนต่างๆ หรือกิจกรรมที่เกี่ยวข้องกับการผลิต โดยได้รับค่าจ้างเงินเดือน

- ผู้ปฏิบัติงานมีฝีมือ หมายถึง ผู้ที่ทำงานด้านการผลิตซึ่งเคยได้รับการฝึกฝนอบรมมาก่อนอย่างน้อย 3 เดือน หรือผู้มีประสบการณ์ในการทำงาน 5 ปีขึ้นไปในงานเฉพาะที่ทำอยู่ เช่น

ช่างานงานดูแลเครื่องจักร ผู้ผลิต หรือติดตั้งอุปกรณ์ ผู้เดินเครื่องจักร ผู้ประกอบชิ้นส่วนต่างๆ เป็นต้น

- ผู้ปฏิบัติงานไม่มีฝีมือ หมายถึง ผู้ที่ทำงานด้านการผลิตที่ได้รับการฝึกงานก่อนปฏิบัติงานน้อยกว่า 2 สัปดาห์ เช่น พนักงานทำความสะอาดเครื่องจักร

3) ลูกจ้างอื่นๆ หมายถึง ลูกจ้างทั้งหมดนอกเหนือจากลูกจ้างในกรรมวิธีการผลิต รวมถึงผู้ปฏิบัติงานนักบริหาร นักวิชาการ เสมียน พนักงาน เช่น ผู้จัดการ ผู้อำนวยการ และกรรมการบริหารที่ได้รับค่าจ้าง เงินเดือน ผู้ปฏิบัติงานในห้องทดลองและนักวิจัย พนักงานพิมพ์ดีด พนักงานบัญชี และพนักงานขาย เป็นต้น

ไม่รวมคนทำงาน ดังต่อไปนี้

- ผู้บริหารหรือผู้ถือหุ้นที่ได้รับเบี้ยประชุมเป็นครั้งคราว

- คนทำงานของสถานประกอบการอื่นที่มาปฏิบัติงานประจำที่สถานประกอบการแห่งนี้

- คนทำงานที่รับงานไปทำที่บ้าน แล้วนำมาส่งโดยไม่ได้ลงทุนซื้อวัสดุ อุปกรณ์ (หรือถ้ามีการใช้เครื่องมือส่วนตัวเล็กน้อยได้ เช่น มีด เข็ม ด้าย)

- คนงานที่ทำงานเป็นระยะเวลานาน เช่น ลาไปราชการทหาร

- คนที่สถานประกอบการจ้างมาทำงานเฉพาะอย่างเป็นทางการเป็นครั้งคราว เช่น กรรมกรที่จ้างมาขนของ พนักงานเดินตลาดหรือตัวแทนขายที่ไม่มีเงินเดือนประจำ

- ลูกจ้างเช่าหรือแรงงานเช่า หมายถึง ลูกจ้างเฉพาะหรืออยู่ในกระบวนการผลิตที่ส่งตัวจากสำนักจัดหางานหรือองค์กรที่

คล้ายคลึงกัน ให้แก่สถานประกอบการในอุตสาหกรรมการผลิต สำนักจัดหางานดังกล่าวไม่มีหน้าที่บังคับบัญชาลูกจ้างซึ่งอยู่ภายใต้การควบคุม (การสั่งการหรือการบังคับบัญชา) ของลูกจ้างของสำนักจัดหางาน ลูกจ้างเช่นนี้จะมีชื่อในบัญชีเงินเดือนของสำนักจัดหางาน ไม่ใช่ของสถานประกอบการ ข้อมูลเกี่ยวกับแรงงานเช่า จะเป็นประโยชน์สำหรับการวิเคราะห์ผลผลิตภาพแรงงานของหน่วยอุตสาหกรรมที่ทำการผลิต ซึ่งมีการป้อนแรงงานเช่าเป็นวัตถุดิบในการผลิตที่แท้จริง

แรงงานต่อไปนี้จะจัดอยู่ในหมวดแรงงานเช่า

- เจ้าหน้าที่ชั่วคราวที่ได้รับจากบริการจัดหาเจ้าหน้าที่
- ผู้รับเหมา ผู้รับเหมาช่วงหรือผู้รับเหมาอิสระ
- บริการที่อยู่ใต้การบริหารจัดการ เช่น แม่บ้าน พนักงานรักษาความปลอดภัย บริการปรับปรุงภูมิทัศน์
- บริการวิชาชีพหรือบริการด้านเทคนิคที่ซื้อมาจากกิจการอื่น เช่น บริการที่ปรึกษาด้านซอฟต์แวร์ การจัดทำโปรแกรมคอมพิวเตอร์ บริการด้านวิศวกรรมหรือบริการด้านบัญชี

2.3.8 ค่าตอบแทนแรงงาน

1) ค่าจ้าง เงินเดือน หมายถึง เงินที่นายจ้างหรือสถานประกอบการจ่ายให้ลูกจ้างระหว่างเดือนมกราคม- เดือนธันวาคม 2559 (ก่อนหักภาษีเงินได้บุคคลธรรมดา เงินสมทบกองทุนประกันสังคมในส่วนที่ลูกจ้างต้องจ่ายค่าประกันชีวิต และรายจ่ายอื่นๆ ของลูกจ้าง) ตามข้อตกลงการจ้างแรงงาน โดยอาจจ่ายตามเงื่อนไขของระยะเวลา หรือจ่ายตามปริมาณงาน

2) ค่าล่วงเวลา โบนัส เงินรางวัลพิเศษ เงินเพิ่มค่าครองชีพ ค่านายหน้า หมายถึง เงินนอกเหนือจากค่าจ้าง เงินเดือนที่สถานประกอบการจ่ายให้แก่ลูกจ้างเป็นค่าตอบแทนในการทำงาน

3) สวัสดิการและผลประโยชน์ตอบแทนอื่นๆ หมายถึง ผลประโยชน์ตอบแทนแรงงานที่นายจ้างหรือสถานประกอบการจ่าย หรือบริการให้แก่ลูกจ้าง ได้แก่ ค่าตอบแทนแรงงานที่จ่ายเป็นสิ่งของหรือผลผลิต และสวัสดิการที่นายจ้างจัดหาหรือบริการลูกจ้าง เช่น อาหาร เครื่องดื่ม บ้านพัก คนงาน ค่าเช่าบ้าน ค่าซ่อมแซมที่อยู่อาศัย ค่ารักษาพยาบาล บริการดูแลบุตร พาหนะรับส่งมาทำงาน บันเทิงหรือนันทนาการต่างๆ ที่จัดให้ลูกจ้าง เป็นต้น **ทั้งนี้ไม่รวมเสื้อผ้า เครื่องแบบที่ใช้เฉพาะในการปฏิบัติงาน (ค่าเสื้อผ้า เครื่องแบบที่ใช้เฉพาะในการปฏิบัติงาน ถือเป็นค่าใช้จ่ายอื่นๆ ของสถานประกอบการ)**

4) เงินที่สถานประกอบการจ่ายสมทบเข้ากองทุนเพื่อการประกันสังคม ฯลฯ หมายถึง เงินที่สถานประกอบการจ่ายสมทบเข้ากองทุนเพื่อการประกันสังคมของทั้งรัฐบาลและเอกชน เพื่อมิให้ลูกจ้างได้รับความเดือดร้อนเมื่อต้องขาดรายได้ไปบางส่วนหรือทั้งหมดอันเนื่องมาจากการเจ็บป่วยหรือประสบอันตรายทั้งในและนอกเวลาทำงาน การคลอดบุตร ทูพพลภาพ การว่างงาน ชราภาพ และเสียชีวิต เงินดังกล่าว เช่น เงินสมทบกองทุนประกันสังคม กองทุนเงินทดแทน กองทุนสำรองเลี้ยงชีพ เป็นต้น

2.3.9 ค่าซื้อวัตถุดิบและวัสดุประกอบที่ใช้ในการผลิต หมายถึง มูลค่าของวัตถุดิบและส่วนประกอบที่สถานประกอบการจัดซื้อ หรือ

ได้รับมาจากสำนักงานใหญ่ ในระหว่างเดือน มกราคม – เดือนธันวาคม 2559 เพื่อใช้ในการผลิต โดยสถานประกอบการเอง หรือจ้างสถานประกอบการอื่นหรือผู้อื่นทำการผลิต มูลค่าดังกล่าวเป็นมูลค่าที่นำส่งถึงสถานประกอบการ ซึ่งรวมค่าภาษีขาเข้า ค่าขนส่ง ค่าประกันภัย ค่าบรรจุหีบห่อ เป็นต้น

2.3.10 ค่าเชื้อเพลิง หมายถึง มูลค่าของ เชื้อเพลิงทุกชนิดที่ซื้อมา เพื่อใช้เป็นเชื้อเพลิง สำหรับพลังงานและความร้อน **ไม่รวม เชื้อเพลิงที่เป็นส่วนประกอบของผลิตภัณฑ์ หรือที่ใช้ในการผลิตกระแสไฟฟ้า หรือเชื้อเพลิงที่ได้จากผลพลอยได้ของกิจกรรมการผลิต เช่น ชี๊เลื่อย** เป็นต้น

2.3.11 ค่าไฟฟ้าที่ใช้ในการผลิต คือ มูลค่าไฟฟ้าทั้งหมดที่สถานประกอบการซื้อมา ระหว่างเดือนมกราคม – เดือนธันวาคม 2559 รวมทั้งค่าไฟฟ้าที่ได้รับจากหน่วยพลังงานของสถานประกอบการอื่นแต่อยู่ในเครือเดียวกัน โดยจะต้องประมาณมูลค่าเหมือนกับการซื้อขายโดยปกติ

2.3.12 ค่าใช้จ่ายในการบำรุงรักษาและซ่อมแซมเครื่องจักร เครื่องมือฯ หมายถึง มูลค่าของค่าใช้จ่ายทั้งหมดที่ใช้ในการซ่อมแซมและบำรุงอาคาร และสินทรัพย์ถาวรอื่น เพื่อให้อยู่ในสภาพที่ดีใช้งานได้ ทั้งนี้ให้รวมค่าใช้จ่ายในการบำรุงรักษา ซ่อมแซมที่จัดทำโดยสถานประกอบการที่อยู่ในเครือเดียวกันและให้ประมาณมูลค่าในการซ่อมแซมเหมือนกับการว่าจ้างสถานประกอบการอื่นหรือผู้อื่น

2.3.13 ค่าซื้อสินค้าที่ซื้อมาจำหน่ายในสภาพเดิม หมายถึง มูลค่าในการซื้อสินค้าเพื่อนำมาจำหน่ายในสภาพเดิม โดยไม่มีการเปลี่ยนแปลงสภาพ

2.3.14 ค่าจ้างเหมาจ่ายให้สถานประกอบการอื่นผลิตสินค้าให้ โดยสถานประกอบการจัดหาวัสดุให้ หมายถึง จำนวนเงินที่จ่ายเป็นค่าจ้างให้กับสถานประกอบการอื่น เพื่อทำการผลิตสินค้า โดยวัตถุดิบและส่วนประกอบในการผลิตเป็นของสถานประกอบการผู้จ้าง

2.3.15 ค่าธรรมเนียมที่จ่ายสำหรับลูกจ้าง (แรงงานเช่า) หมายถึง ค่าตอบแทนแรงงานของลูกจ้างเช่าที่สถานประกอบการผลิต จ่ายให้กับสำนักจัดหางาน

2.3.16 วัตถุดิบและสินค้าคงเหลือ หมายถึง มูลค่าของวัตถุดิบและวัสดุประกอบที่ใช้ในการผลิต และสินค้าคงเหลือซึ่งสถานประกอบการเป็นเจ้าของหรือควบคุมดูแลอยู่ ณ วันที่ 1 มกราคม และ วันที่ 31 ธันวาคม 2559 วัตถุดิบและสินค้าคงเหลือเหล่านี้อาจจะเก็บไว้ที่สถานประกอบการ หรือที่หน่วยงานช่วยเสริม หรือที่โกดังสินค้า

มูลค่าคงเหลือต้นปี คือ มูลค่าของสินค้า วัตถุดิบ และวัสดุประกอบฯ ที่เหลือมาจากปีก่อนเมื่อ 1 มกราคม 2559

มูลค่าคงเหลือปลายปี คือ มูลค่าของสินค้า วัตถุดิบและวัสดุประกอบฯ ที่เหลืออยู่เมื่อ 31 ธันวาคม 2559

2.3.17 ส่วนเปลี่ยนแปลงมูลค่าสินค้า วัตถุดิบและวัสดุประกอบฯ คงเหลือ หมายถึง

ผลต่างระหว่างมูลค่าคงเหลือปลายปีและมูลค่าคงเหลือต้นปี (มูลค่าปลายปี – มูลค่าต้นปี)

2.3.18 ค่าใช้จ่ายในการบริหารและดำเนินการของสถานประกอบการ หมายถึง ค่าใช้จ่ายในการดำเนินกิจการต่างๆ ของสถานประกอบการ เช่น ค่าเช่าที่ดิน ค่าเช่าอาคารและที่ดิน ค่าเสื่อมราคาสินทรัพย์ถาวรทุกประเภท ค่าน้ำประปา ค่าไฟฟ้า (ไม่รวมค่าไฟฟ้าที่ใช้ในการผลิต) ค่าไปรษณีย์ ค่าโทรเลข ค่าโทรศัพท์ ค่าทำบัญชี ค่าปรึกษา ค่าดอกเบี้ยจ่าย หนี้สูญ ค่าภาษี ค่าโฆษณา ค่านายหน้า และอื่นๆ เป็นต้น

2.3.19 มูลค่าขายผลผลิต หมายถึง มูลค่าการจำหน่ายผลิตภัณฑ์ที่สถานประกอบการผลิตขึ้นเองและ/หรือที่สถานประกอบการอื่นผลิตให้ โดยสถานประกอบการเป็นผู้จ่ายค่าวัสดุและวัสดุประกอบที่ใช้ในการผลิตในระหว่างเดือนมกราคม – เดือนธันวาคม 2559 ทั้งนี้ให้รวมมูลค่าผลผลิตที่สถานประกอบการผลิตเพื่อใช้เอง หรือให้คนทำงาน เป็นส่วนหนึ่งของค่าตอบแทนแรงงานผลผลิตที่จัดส่งให้สำนักงานใหญ่ สำนักงานสาขา หรือสำนักงานขายของโรงงาน และรายรับจากการขายผลพลอยได้และเศษวัสดุ

2.3.20 รายรับจากการขายสินค้าที่ซื้อ มาจำหน่ายในสภาพเดิม หมายถึง จำนวนเงินที่สถานประกอบการได้รับจากการขายสินค้าที่ซื้อมาจำหน่าย โดยไม่มีการเปลี่ยนแปลงสภาพ

2.3.21 รายรับจากการรับจ้างเหมาทำการผลิตสินค้าให้สถานประกอบการอื่น โดยสถานประกอบการเป็นผู้จัดหาวัสดุให้ หมายถึง จำนวนเงินที่ได้รับจากผู้จ้างในการรับจ้าง

เหมาทำการผลิตสินค้า โดยผู้จ้างจัดหาวัสดุให้ ถ้าเป็นการรับจ้างเหมาผลิตสินค้าให้สถานประกอบการในเครือเดียวกันให้คิดค่าบริการในการผลิตตามราคาตลาด หรือคิดจากค่าใช้จ่ายต่างๆ ที่เกิดขึ้นจริงในกระบวนการผลิต **โดยไม่รวมค่าวัสดุที่ผู้จ้างจัดหามาให้**

2.3.22 รายรับจากการให้บริการบำรุงรักษา ซ่อมแซมและติดตั้งให้แก่สถานประกอบการอื่น หมายถึง จำนวนเงินที่สถานประกอบการได้รับจากการให้บริการ บำรุงรักษา ซ่อมแซมและติดตั้งเครื่องจักรหรือโรงงานให้กับสถานประกอบการอื่นหรือลูกค้า สำหรับค่าบริการในการให้บริการแก่สถานประกอบการอื่นในเครือเดียวกัน ให้คิดมูลค่าการบริการโดยรวมค่าแรงงาน ค่าดำเนินการ และค่าวัสดุที่ใช้ในการให้บริการ

2.3.23 รายรับอื่นๆ หมายถึง มูลค่ารายรับอื่นๆ ของสถานประกอบการ เช่น รายรับจากการขายกากของเสียหรือวัสดุเหลือใช้ของสถานประกอบการ และค่าขายกระแสไฟฟ้า เป็นต้น

2.3.24 มูลค่าตามบัญชีของสินทรัพย์ถาวร หมายถึง มูลค่าสุทธิของสินทรัพย์ถาวรตามบัญชีเมื่อได้หักค่าเสื่อมราคา ค่าสึกหรอตามระยะเวลาการใช้จนถึงวันสิ้นปี สินทรัพย์ถาวร ได้แก่ ที่ดิน อาคาร เครื่องจักรและเครื่องมือ ยานพาหนะ เครื่องใช้สำนักงาน เป็นต้น มูลค่าสินทรัพย์ถาวรรวมถึงมูลค่าการต่อเติมดัดแปลง และปรับปรุงสินทรัพย์ถาวรในระหว่างเดือนมกราคม – เดือนธันวาคม 2559 เพื่อยืดอายุการใช้งาน หรือเพิ่มประสิทธิภาพการทำงาน

2.3.25 มูลค่าเพิ่ม

คำนวณโดย : มูลค่าเพิ่ม = มูลค่าผลผลิต - ค่าใช้จ่ายขั้นกลาง

มูลค่าผลผลิต หมายถึง รายรับของสถานประกอบการในรอบปี 2559 ซึ่งได้แก่

- 1) มูลค่าขายผลผลิต
- 2) รายรับจากการขายสินค้าที่ซื้อมาจำหน่ายในสภาพเดิม
- 3) รายรับจากการรับจ้างเหมาทำการผลิตสินค้าให้สถานประกอบการอื่น โดยสถานประกอบการจัดหาวัสดุให้
- 4) รายรับจากการให้บริการบำรุงรักษา ซ่อมแซม และติดตั้งให้แก่สถานประกอบการอื่น
- 5) รายรับจากการให้เช่าอาคาร อาคารพร้อมที่ดิน ยานพาหนะ เครื่องจักรและเครื่องมือ ฯลฯ และรายรับอื่นๆ
- 6) ส่วนเปลี่ยนแปลงมูลค่าสินค้าคงเหลือ

ค่าใช้จ่ายขั้นกลาง หมายถึง รายจ่ายที่ใช้ในการดำเนินการในขบวนการผลิตของสถานประกอบการในรอบปี 2559 ซึ่งได้แก่

- 1) ค่าซื้อวัตถุดิบและวัสดุประกอบที่ใช้ในการผลิต
- 2) ค่าใช้จ่ายในการผลิต (ค่าเชื้อเพลิง และค่าไฟฟ้าที่ใช้ในการผลิต ค่าติดตั้งซ่อมแซม และบำรุงรักษาสินค้าที่จำหน่ายให้ลูกค้า ค่าติดตั้งซ่อมแซมและบำรุงรักษาเครื่องจักร เครื่องมือฯ และค่าใช้จ่ายในการผลิตอื่นๆ)
- 3) ค่าซื้อสินค้าที่ซื้อมาจำหน่ายในสภาพเดิม

4) ค่าจ้างเหมาจ่ายให้สถานประกอบการอื่นผลิตสินค้าให้ โดยสถานประกอบการจัดหาวัสดุให้

5) ค่าธรรมเนียมที่จ่ายสำหรับลูกจ้างเช่า (แรงงานเช่า)

6) ค่าใช้จ่ายในการขายของสถานประกอบการ (ค่าโฆษณา ค่าขนส่งสินค้าที่ขาย ค่านายหน้า ค่าประกันภัยและค่าใช้จ่ายในการขายอื่นๆ)

7) ค่าใช้จ่ายในการบริหารและดำเนินงานของสถานประกอบการ (ค่าใช้จ่ายในการบริหารและดำเนินงานฯ หักด้วยค่าเช่าที่ดิน ค่าดอกเบี้ยยจ่าย หนี้สูญ และขาดทุนจากการเปลี่ยนแปลงอัตราแลกเปลี่ยนฯ)

8) ส่วนเปลี่ยนแปลงมูลค่าวัตถุดิบและวัสดุประกอบฯ คงเหลือ

2.4 แผนการสุ่มตัวอย่าง

2.4.1 สถานประกอบการที่มีคนทำงาน 1 - 10 คน

แผนการสุ่มตัวอย่างที่ใช้เป็นแบบ Stratified Systematic Sampling โดยมีประเภมาตรฐานอุตสาหกรรม (ประเทศไทย) ปี 2552 (Thailand Standard Industrial Classification: TSIC 2009) ในระดับกิจกรรมเป็นสตราตัม มีทั้งสิ้น 409 สตราตัม ขนาดของสถานประกอบการเป็นสตราตัมย่อย (มี 2 ขนาด คือจำนวนคนทำงาน 1 - 5 คน และ 6 - 10 คน) หรือ 2 สตราตัม และสถานประกอบการเป็นหน่วยตัวอย่าง ซึ่งในการเลือกสถานประกอบการตัวอย่างในแต่ละสตราตัมและสตราตัมย่อย อย่างอิสระต่อกัน ด้วยวิธีการเลือกตัวอย่างแบบมีระบบ

2.4.2 สถานประกอบการที่มี คนทำงานตั้งแต่ 11 คนขึ้นไป

กำหนดให้ทุกสถานประกอบการเป็น
หน่วยตัวอย่างและให้ทำการแจกจ่ายสถาน
ประกอบการทุกแห่ง ซึ่งวัดด้วยคนทำงานมี 10
ขนาด (ที่มีคนทำงาน 11 – 15 คน 16 – 20 คน
21 – 25 คน 26 – 30 คน 31 – 50 คน
51 – 100 คน 101 – 200 คน 201 – 500 คน
501 – 1,000 คน และที่มีคนทำงานตั้งแต่ 1,000
คน ขึ้นไป)

2.5 รายการข้อมูลที่เกี่ยวข้อง

สำหรับแบบสอบถามที่ใช้ในการสัมภาษณ์
และบันทึกรายละเอียดข้อมูลของสถาน
ประกอบการที่อยู่ในข่ายการสำมะโนนี้
ประกอบด้วย

- 1) ข้อมูลทั่วไปของสถานประกอบการ
ได้แก่ ชื่อและที่ตั้งสถานประกอบการ ประเภท
อุตสาหกรรมการผลิตของสถานประกอบการ
รูปแบบการจัดตั้งตามกฎหมาย รูปแบบการจัด
ตั้งทางเศรษฐกิจ ระยะเวลาในการดำเนินกิจการ
ทุนจดทะเบียน การมีต่างประเทศร่วมลงทุนหรือ
ถือหุ้น การส่งผลผลิตออกไปจำหน่ายต่างประเทศ
การใช้วัตถุดิบหรือวัสดุประกอบการผลิตที่มาจาก
ต่างประเทศ และอัตราการใช้กำลังการผลิต
- 2) คนทำงาน ลูกจ้างและค่าตอบแทน
แรงงาน
- 3) ต้นทุนการผลิต และค่าใช้จ่ายในการ
ดำเนินกิจการ
- 4) ผลผลิตและรายรับ
- 5) วัตถุดิบและสินค้าคงเหลือต้นงวดและ
ปลายงวด
- 6) สินทรัพย์ถาวรของสถานประกอบการ

7) การทำธุรกรรมเกี่ยวกับสินค้าและ
บริการกับต่างประเทศ

8) การมีการใช้เทคโนโลยีสารสนเทศ
และการสื่อสารในสถานประกอบการ เป็นต้น

2.6 การเก็บรวบรวมข้อมูลรายละเอียด

2.6.1 วิธีการเก็บรวบรวมข้อมูล โดยใช้ วิธีการส่งเจ้าหน้าที่ ซึ่งเป็นข้าราชการและลูกจ้าง ของสำนักงานสถิติแห่งชาติออกไปทำการ สัมภาษณ์เจ้าของ ผู้ประกอบการหรือผู้แทนที่ สถานประกอบการมอบหมายให้เป็นผู้ให้ข้อมูล

2.6.2 คาบเวลาการปฏิบัติงาน การเก็บ รวบรวมข้อมูลระหว่างเมษายน – กรกฎาคม 2560

2.6.3 การอบรม การอบรมการ ปฏิบัติงานโครงการสำมะโนอุตสาหกรรม พ.ศ. 2560 การเก็บรวบรวมข้อมูลรายละเอียด แบ่งเป็น 3 ระดับ ดังนี้

1) ระดับสถิติจังหวัด เจ้าหน้าที่
โครงการ เป็นผู้อบรมชี้แจงเกี่ยวกับแผนงาน
แนวทางการบริหารโครงการและวิธีการปฏิบัติงาน

2) ระดับเจ้าหน้าที่ผู้อบรม เจ้าหน้าที่
โครงการเป็นผู้อบรมชี้แจงเกี่ยวกับรายละเอียดของ
การปฏิบัติงานในขั้นตอนต่างๆ เช่น วิธีการเก็บ
รวบรวมข้อมูล การประมวลผลข้อมูล และการ
นำเสนอผลข้อมูล ให้กับเจ้าหน้าที่ผู้อบรม ซึ่งเป็น
ข้าราชการในส่วนกลางและส่วนภูมิภาค เพื่อทำ
หน้าที่อบรมเจ้าหน้าที่วิชาการและเจ้าหน้าที่
ผู้ปฏิบัติงานเก็บรวบรวมข้อมูล

3) ระดับเจ้าหน้าที่วิชาการและ
เจ้าหน้าที่ผู้ปฏิบัติงานเก็บรวบรวมข้อมูล เจ้าหน้าที่
ผู้อบรมจะเป็นผู้อบรมชี้แจงเกี่ยวกับรายละเอียด
ของการปฏิบัติงานในขั้นตอนต่างๆ ให้กับ

เจ้าหน้าที่วิชาการ และเจ้าหน้าที่ผู้ปฏิบัติงานเก็บรวบรวมข้อมูล ซึ่งเป็นข้าราชการ พนักงานราชการ หรือลูกจ้างชั่วคราว ทั้งส่วนกลางและส่วนภูมิภาค

2.7 การประมวลผลข้อมูล

การประมวลผลข้อมูลทุกขั้นตอน และการจัดทำรายงานผลระดับจังหวัด ดำเนินการที่สำนักงานสถิติจังหวัด โดยสำนักงานสถิติแห่งชาติในส่วนกลางให้การสนับสนุนทางด้านวิชาการ เช่น การจัดทำโปรแกรมสำหรับการบันทึกข้อมูลและการประมวลผลข้อมูล และการจัดทำต้นแบบตารางเสนอผลและรายงานผล เป็นต้น สำหรับข้อมูลพื้นฐานระดับภาคและทั่วราชอาณาจักร จะทำการประมวลผลข้อมูลและจัดทำรายงานที่สำนักงานสถิติแห่งชาติในส่วนกลาง

2.8 การปิดตัวเลข

ผลรวมของแต่ละจำนวนอาจไม่เท่ากับยอดรวม ทั้งนี้เนื่องจากการปัดเศษ

2.9 ความคลาดเคลื่อนของข้อมูล

ข้อมูลที่นำเสนอไว้ในรายงานฉบับนี้อาจจะมีความคลาดเคลื่อนอยู่บ้าง ความคลาดเคลื่อนดังกล่าวเป็นความคลาดเคลื่อนจากการสุ่มตัวอย่าง (Sampling error) และความคลาดเคลื่อนที่ไม่ได้เกิดจากการสุ่มตัวอย่าง (Non-Sampling error) เช่น ผู้ตอบไม่ให้ข้อมูลตามความเป็นจริง ข้อมูลในแบบสอบถามไม่ครบถ้วน การลงรหัสผิดพลาดหรือการบันทึกข้อมูลผิดพลาด เป็นต้น อย่างไรก็ตามสำนักงานสถิติแห่งชาติได้พยายามควบคุมให้ข้อมูลมีความคลาดเคลื่อนน้อยที่สุด จึงขอให้ผู้ใช้ข้อมูลใช้ข้อมูลด้วยความระมัดระวังตามสมควร

2.10 การนำเสนอผลข้อมูล

การจัดทำรายงานผลสำมะโนอุตสาหกรรม พ.ศ. 2560 การเก็บรวบรวมข้อมูลรายละเอียด ดังนี้

- 1) รายงานผลเบื้องต้นระดับภาค และทั่วราชอาณาจักร
- 2) รายงานผลระดับจังหวัด จำนวน 77 ฉบับ
- 3) รายงานผลระดับภาคและทั่วราชอาณาจักร จำนวน 7 ฉบับ ได้แก่ กรุงเทพมหานคร ปริมณฑล ภาคกลาง ภาคเหนือ ภาคตะวันออกเฉียงเหนือ ภาคใต้ และทั่วราชอาณาจักร

บทที่ 3

ผลการสำมะโน

3.1 ข้อมูลทั่วไปของสถานประกอบการ อุตสาหกรรมการผลิต

3.1.1 จำนวนสถานประกอบการ

ผลจากสำมะโนอุตสาหกรรม พ.ศ. 2560 ของจังหวัดอุทัยธานี มีจำนวนสถานประกอบการทั้งสิ้น 1,886 แห่ง พบว่า ส่วนใหญ่เป็นสถานประกอบการที่ตั้งอยู่ในอำเภอเมืองอุทัยธานี มากที่สุด จำนวน 512 แห่ง คิดเป็นร้อยละ 27.2 รองลงมาเป็น

สถานประกอบการที่ตั้งอยู่ในอำเภอ บ้านไร่ จำนวน 505 แห่ง คิดเป็นร้อยละ 26.7 อำเภอหนองฉาง จำนวน 273 แห่ง หรือคิดเป็นร้อยละ 14.5 ส่วนอำเภอที่มีสถานประกอบการตั้งอยู่ในพื้นที่อยู่น้อยที่สุดคือ อำเภอห้วยคต มีเพียง 53 แห่ง คิดเป็น ร้อยละ 2.8 ของ สถานประกอบการทั้งหมดที่ตั้งอยู่ในพื้นที่จังหวัดอุทัยธานี (ตาราง 3.1)

ตาราง 3.1 จำนวนและร้อยละของสถานประกอบการอุตสาหกรรมการผลิต จำแนกตามอำเภอ

อำเภอ	จำนวน	ร้อยละ
รวม	1,886	100.0
อำเภอเมืองอุทัยธานี	512	27.2
อำเภอทัพทัน	203	10.8
อำเภอสว่างอารมณ์	74	3.9
อำเภอหนองฉาง	273	14.5
อำเภอหนองขาหย่าง	110	5.9
อำเภอบ้านไร่	505	26.7
อำเภอลานสัก	156	8.2
อำเภอห้วยคต	53	2.8

3.1.2 หมวดย่อยอุตสาหกรรม

ผลจากสำมะโนอุตสาหกรรม พ.ศ. 2560 การเก็บรวบรวมข้อมูลรายละเอียด : การแฉงนับเมื่อพิจารณาจำนวนสถานประกอบการ ตามหมวดย่อยอุตสาหกรรม พบว่า สถานประกอบการอุตสาหกรรมการผลิตที่ตั้งอยู่ในจังหวัดอุทัยธานี สถานประกอบการส่วนใหญ่ ร้อยละ 28.9 ประกอบอุตสาหกรรมการผลิตผลิตภัณฑ์อาหาร และอุตสาหกรรมในลำดับรองลงไป ได้แก่ การผลิตไม้และผลิตภัณฑ์จากไม้และไม้ก๊อก(ยกเว้นเฟอร์นิเจอร์)

การผลิตสิ่งของจากฟางและวัสดุถักสานอื่น ๆ ร้อยละ 16.1 การผลิตสิ่งทอ ร้อยละ 15.4 การผลิตเสื้อผ้าและเครื่องแต่งกาย ร้อยละ 12.6 การผลิตผลิตภัณฑ์โลหะประดิษฐ์ (ยกเว้นเครื่องจักรและอุปกรณ์) ร้อยละ 8.3 การซ่อมและการติดตั้งเครื่องจักรและอุปกรณ์ ร้อยละ 5.3 ตามลำดับ

สำหรับสถานประกอบการอุตสาหกรรมการผลิตในหมวดย่อยอื่น ๆ นอกเหนือจากที่กล่าวข้างต้นแต่ละหมวดย่อยมีสัดส่วนต่ำกว่า ร้อยละ 5.0 (ตาราง 3.2)

ตาราง 3.2 จำนวนและร้อยละของสถานประกอบการอุตสาหกรรมการผลิต จำแนกตามหมวดย่อยอุตสาหกรรมและขนาดของสถานประกอบการ

หมวดย่อยอุตสาหกรรม	รวม	ขนาดของสถานประกอบการ					
		1 – 15 คน	16 – 25 คน	26 – 30 คน	31 – 50 คน	51 – 200 คน	มากกว่า 200 คน
รวม	1,886	1,843	21	5	8	6	3
	(100.0)	(97.7)	(1.1)	(0.3)	(0.4)	(0.3)	(0.2)
การผลิตผลิตภัณฑ์อาหาร	545	528	8	3	2	2	2
	(100.0)	(96.9)	(1.4)	(0.5)	(0.4)	(0.4)	(0.4)
การผลิตเครื่องดื่ม	22	22	-	-	-	-	-
	(100.0)	(100.0)	-	-	-	-	-
การผลิตสิ่งทอ	291	282	5	1	2	1	-
	(100.0)	(96.8)	(1.7)	(0.3)	(0.6)	(0.6)	-
การผลิตเสื้อผ้าเครื่องแต่งกาย	237	237	-	-	-	-	-
	(100.0)	(100.0)	-	-	-	-	-
การผลิตเครื่องหนังและผลิตภัณฑ์ที่เกี่ยวข้อง	16	12	1	-	-	2	1
	(100.0)	(75.0)	(6.3)	-	-	(12.5)	(6.2)
การผลิตไม้และผลิตภัณฑ์จากไม้และไม้ก๊อก (ยกเว้นเฟอร์นิเจอร์) การผลิตสิ่งของจากฟาง และวัสดุถักสานอื่นๆ	303	298	3	-	2	-	-
	(100.0)	(99.0)	(1.0)	-	-	-	-
การพิมพ์และการผลิตซ้ำสื่อบันทึกข้อมูล	12	11	1	-	-	-	-
	(100.0)	(91.6)	(8.4)	-	-	-	-
การผลิตเคมีภัณฑ์และผลิตภัณฑ์เคมี	3	3	-	-	-	-	-

หมวดย่อยอุตสาหกรรม	รวม	ขนาดของสถานประกอบการ					
		1 – 15 คน	16 – 25 คน	26 – 30 คน	31 – 50 คน	51 – 200 คน	มากกว่า 200 คน
	(100.0)	(100.00)	-	-	-	-	-
การผลิตเภสัชภัณฑ์ เคมีภัณฑ์ที่ใช้รักษาโรค และ ผลิตภัณฑ์จากพืชและสัตว์ที่ใช้รักษาโรค	2	2	-	-	-	-	-
	(100.0)	(100.0)	-	-	-	-	-
การผลิตผลิตภัณฑ์ยางและพลาสติก	14	14	-	-	-	-	-
	(100.0)	(100.0)	-	-	-	-	-
การผลิตผลิตภัณฑ์อื่น ๆ ที่ทำจากแร่โลหะ	51	49	1	-	1	-	-
	(100.0)	(96.2)	(1.9)	-	(1.9)	-	-
การผลิตโลหะขั้นมูลฐาน	5	5	-	-	-	-	-
	(100.0)	(100.0)	-	-	-	-	-
การผลิตผลิตภัณฑ์โลหะประดิษฐ์ (ยกเว้น เครื่องจักรและอุปกรณ์)	157	156	1	-	-	-	-
	(100.0)	(99.4)	(0.6)	-	-	-	-
การผลิตเครื่องจักรและเครื่องมือ ซึ่งมีได้จัดประเภทไว้ในที่อื่น	1	1	-	-	-	-	-
	(100.0)	(100.0)	-	-	-	-	-
การผลิตอุปกรณ์ขนส่งอื่นๆ	3	3	-	-	-	-	-
	(100.0)	(100.0)	-	-	-	-	-
การผลิตเฟอร์นิเจอร์	46	45	-	-	-	1	-
	(100.0)	(97.8)	-	-	-	(2.2)	-
การซ่อมและการติดตั้งเครื่องจักรและอุปกรณ์	100	100	-	-	-	-	-
	(100.0)	(100.0)	-	-	-	-	-
การจัดการน้ำเสีย	1	1	-	-	-	-	-
	(100.0)	(100.0)	-	-	-	-	-
การผลิตผลิตภัณฑ์อื่นๆ	66	64	-	1	1	-	-
	(100.0)	(97.0)	-	(1.5)	(1.5)	-	-
การเก็บรวบรวมของเสียการบำบัด และการกำจัดของเสีย รวมถึงการนำของเสียกลับมาใช้ใหม่ กิจกรรม การบำบัดและบริการจัดการของเสียอื่นๆ	7	6	1	-	-	-	-
	(100.0)	(85.8)	(14.2)	-	-	-	-

หมายเหตุ :- ไม่มีข้อมูล หรือข้อมูลมีค่าเป็น 0 หรือมีข้อมูลจำนวนน้อย

3.1.3 ขนาดของสถานประกอบการ

เมื่อพิจารณาขนาดของสถานประกอบการ ซึ่งวัดด้วยจำนวนคนทำงานนั้น พบว่าส่วนใหญ่ (ประมาณร้อยละ 97.7) เป็นสถานประกอบการที่มีคนทำงาน 1-15 คน รองลงมาคือสถานประกอบการที่มีคนทำงาน 16-25 คนมีประมาณร้อยละ 1.1 สถานประกอบการที่มีคนทำงาน 31-50 คน ร้อยละ 0.4 สถานประกอบการที่มีคนทำงาน 26-30 คน และ 51-200 คน มีประมาณร้อยละ 0.3 เท่ากัน ส่วนสถานประกอบการที่มีคนทำงานมากกว่า 200 คนขึ้นไป มีประมาณร้อยละ 0.2 ตามลำดับ (ตาราง 3.3)

3.1.4 รูปแบบการจัดตั้งตามกฎหมาย

สำหรับรูปแบบการจัดตั้งตามกฎหมาย ของสถานประกอบการที่ตั้งในจังหวัดอุทัยธานี พบว่า ส่วนใหญ่ร้อยละ 90.9 มีรูปแบบการจัดตั้งเป็นส่วนบุคคล รองลงมาเป็นสถานประกอบการที่มีรูปแบบเป็นส่วนราชการ รัฐวิสาหกิจ สหกรณ์ กลุ่มแม่บ้าน สมาคม มูลนิธิ และอื่น ๆ ร้อยละ 6.9 ที่เหลือเป็นสถานประกอบการที่มีรูปแบบ ห้างหุ้นส่วนจำกัด ห้างหุ้นส่วนสามัญนิติบุคคล และบริษัทจำกัด บริษัท จำกัด (มหาชน) ร้อยละ 1.3 และ 0.9 ตามลำดับ (ตาราง 3.3)

ตาราง 3.3 จำนวนและร้อยละสถานประกอบการอุตสาหกรรมการผลิต จำแนกตามลักษณะของสถานประกอบการ

ลักษณะของสถานประกอบการ	จำนวน	ร้อยละ
รวม	1,886	100.0
ขนาดของสถานประกอบการ		
1 – 15 คน	1,843	97.7
16 – 25 คน	21	1.1
26 – 30 คน	5	0.3
31 – 50 คน	8	0.4
51 – 200 คน	6	0.3
มากกว่า 200 คน	3	0.2
รูปแบบการจัดตั้งตามกฎหมาย		
ส่วนบุคคล	1,716	90.9
ห้างหุ้นส่วนจำกัด ห้างหุ้นส่วนสามัญนิติบุคคล	19	0.9
บริษัทจำกัด บริษัทจำกัด (มหาชน)	23	1.3
ส่วนราชการ รัฐวิสาหกิจ สหกรณ์ กลุ่มแม่บ้าน สมาคม มูลนิธิ และอื่น ๆ	128	6.9
รูปแบบการจัดตั้งทางเศรษฐกิจ		
สำนักงานแห่งเดียว	1,865	98.9
สำนักงานใหญ่	10	0.5

ลักษณะของสถานประกอบการ	จำนวน	ร้อยละ
สำนักงานสาขา	11	0.6
ระยะเวลาในการดำเนินงาน		
น้อยกว่า 5 ปี	440	23.3
5 – 9 ปี	378	20.0
10 – 19 ปี	635	33.7
20 – 29 ปี	247	13.1
ตั้งแต่ 30 ปีขึ้นไป	186	9.9

หมายเหตุ : - ไม่มีข้อมูล หรือข้อมูลมีค่าเป็น 0 หรือมีข้อมูลจำนวนน้อย

3.1.5 ระยะเวลาในการดำเนินงาน

หากพิจารณาระยะเวลาในการดำเนินงานกิจการพบว่า สถานประกอบการในจังหวัดอุทัยธานีมีระยะเวลาดำเนินกิจการ 10 – 19 ปี มีจำนวนมากที่สุด 635 แห่ง (ร้อยละ 33.7) รองลงมาคือ สถานประกอบการที่ดำเนินงานน้อยกว่า 5 ปี จำนวน 440 แห่ง (ร้อยละ 23.3) นอกจากนี้ยังมีสถานประกอบการจำนวน 378 แห่ง (ร้อยละ 20.0) ที่ดำเนินงานระหว่าง 5-9 ปี และดำเนินงานระหว่าง 20-29 ปี จำนวน 247 แห่ง (ร้อยละ 13.1) ส่วนสถานประกอบการที่ดำเนินงานตั้งแต่ 30 ปีขึ้นไป จำนวน 186 แห่ง หรือร้อยละ 9.9 (ตาราง 3.3)

3.2 ข้อมูลสถิติที่สำคัญ จำแนกตามขนาดของสถานประกอบการและหมวดย่อยอุตสาหกรรม

3.2.1 คนทำงานและค่าตอบแทนแรงงาน

1) จำนวนคนทำงาน

ข้อมูลจากตาราง 3.4 แสดงให้เห็นว่าสถานประกอบการที่ตั้งอยู่ในจังหวัดอุทัยธานี มีจำนวนคนทำงานทั้งสิ้น 7,572 คน ในจำนวนนี้

4,007 คน หรือร้อยละ 52.9 เป็นคนทำงานที่ปฏิบัติงานอยู่ในสถานประกอบการขนาดเล็กที่มีคนจำนวน 1-15 คน รองลงมาเป็นสถานประกอบการที่มีคนทำงาน 51-200 คน และ 16-25 คน คิดเป็นร้อยละ 6.8 และ 5.6 ตามลำดับ ส่วนสถานประกอบการที่มีคนทำงาน 31-50 คน คิดเป็นร้อยละ 4.4 และสถานประกอบการที่มีจำนวน 26-30 คน คือ ร้อยละ 1.8 ของคนทำงานทั้งหมด

เมื่อพิจารณาตามหมวดย่อยอุตสาหกรรมพบว่า คนทำงานในสถานประกอบการในการผลิต 5 อันดับแรกในจังหวัดอุทัยธานี คือ การผลิตผลิตภัณฑ์อาหาร จำนวน 3,543 คน หรือร้อยละ 46.8 รองลงมาคือ การผลิตเครื่องหนังและผลิตภัณฑ์ที่เกี่ยวข้อง จำนวน 801 คน หรือร้อยละ 10.6 การผลิตไม้และผลิตภัณฑ์จากไม้และไม้ก๊อก (ยกเว้นเฟอร์นิเจอร์) การผลิตสิ่งของจากฟางและวัสดุจากสานอื่น ๆ จำนวน 721 คน หรือร้อยละ 9.5 การผลิตสิ่งทอ จำนวน 664 คน หรือร้อยละ 8.8 และการผลิตผลิตภัณฑ์โลหะประดิษฐ์ (ยกเว้นเครื่องจักรและอุปกรณ์) จำนวน 393 หรือร้อยละ 5.2

2) จำนวนลูกจ้าง

ด้านการจ้างงานของสถานประกอบการ พบว่า จำนวนลูกจ้างที่ปฏิบัติงานอยู่ในสถานประกอบการทั้งสิ้น 4,899 คน ในจำนวนนี้ 1,415 คน หรือร้อยละ 28.9 เป็นคนทำงานที่ปฏิบัติงานอยู่ในสถานประกอบการขนาดเล็กที่มีคนทำงาน 1-15 คน รองลงมาเป็นสถานประกอบการที่มีคนทำงาน 51-200 คน จำนวน 470 หรือร้อยละ 9.6 และสถานประกอบการที่มีคนทำงาน 16 – 25 คน จำนวน 404 คน หรือร้อยละ 8.2 สถานประกอบการที่มีคนทำงาน 31-50 คน จำนวน 328 คน หรือร้อยละ 6.7 และสถานประกอบการที่มีคนทำงาน 26-30 คน จำนวน 132 คน หรือร้อยละ 2.7

เมื่อพิจารณาตามหมวดย่อยอุตสาหกรรม พบว่า คนทำงานในสถานประกอบการในการผลิต 5 อันดับแรกในจังหวัดอุทัยธานี คือ การผลิตผลิตภัณฑ์อาหาร จำนวน 2,688 คน หรือ ร้อยละ 54.7 การผลิตเครื่องหนังและผลิตภัณฑ์ที่เกี่ยวข้อง 786 คน ร้อยละ 16.0 การผลิตสิ่งทอ 298 คน ร้อยละ 6.1 การผลิตไม้และผลิตภัณฑ์จากไม้และไม้ก๊อก (ยกเว้นเฟอร์นิเจอร์) การผลิตสิ่งของจากฟางและวัสดุถักสานอื่น ๆ จำนวน 270 คน หรือร้อยละ 5.5 และการผลิตผลิตภัณฑ์โลหะประดิษฐ์ (ยกเว้นเครื่องจักรและอุปกรณ์) จำนวน 181 หรือร้อยละ 3.7

3) ค่าตอบแทนแรงงาน

เมื่อพิจารณาค่าตอบแทนแรงงานของสถานประกอบการ พบว่า สถานประกอบการในจังหวัดอุทัยธานีมีค่าตอบแทนแรงงานทั้งสิ้น 364,578.0 พันบาท ซึ่งสถานประกอบการที่มีคนทำงาน 1-15 คน มีค่าตอบแทนแรงงานมากที่สุด 84,987.9 พันบาท รองลงมาเป็นสถานประกอบการที่มีคนทำงาน 51-200 คน มีค่าตอบแทน 35,001.4 พันบาท ที่เหลือเป็นค่าตอบแทนในสถานประกอบการขนาดอื่น ๆ

สำหรับค่าตอบแทนแรงงานในแต่ละหมวดย่อยอุตสาหกรรมการผลิต พบว่า การผลิตผลิตภัณฑ์อาหารให้ค่าตอบแทนแรงงานมากที่สุดคือ จำนวน 227,499.8 พันบาท รองลงมาเป็นการผลิตเครื่องหนังและผลิตภัณฑ์ที่เกี่ยวข้อง จำนวน 69,088.6 พันบาท การผลิตผลิตภัณฑ์โลหะประดิษฐ์ (ยกเว้นเครื่องจักรและอุปกรณ์) จำนวน 17,685.7 พันบาท ตามลำดับ

4) ค่าตอบแทนแรงงานเฉลี่ย

หากพิจารณาค่าตอบแทนแรงงานเฉลี่ยต่อคนต่อปีของสถานประกอบการในจังหวัดอุทัยธานี พบว่ามีค่าตอบแทนแรงงานเฉลี่ยต่อคนต่อปี จำนวน 74,419 บาท ซึ่งสถานประกอบการที่มีคนทำงาน 31-50 คน มีค่าตอบแทนแรงงานเฉลี่ยต่อคนต่อปีมากที่สุด จำนวน 254,417.7 บาท รองลงมาสถานประกอบการที่มีคนทำงาน 51-200 คน มีค่าตอบแทนแรงงานเฉลี่ยต่อคนต่อปี จำนวน 74,471.1 บาท สถานประกอบการที่มีคนทำงาน 1-15 คน มีค่าตอบแทนแรงงานเฉลี่ยต่อคนต่อปี จำนวน 60,062.1 บาท สถานประกอบการที่มีคนทำงาน 16-25 คน

มีค่าตอบแทนแรงงานเฉลี่ยต่อคนต่อปี 41,964.9 บาท และสถานประกอบการที่มีคนทำงาน 26-30 คน มีค่าตอบแทนแรงงานเฉลี่ยต่อคนต่อปีจำนวน 21,822.7 บาท

สำหรับค่าตอบแทนแรงงานเฉลี่ยตามหมวดย่อยอุตสาหกรรม 5 อันดับแรก คือ การผลิตผลิตภัณฑ์ยางและพลาสติก มีค่าตอบแทนแรงงานเฉลี่ยต่อคนต่อปี จำนวน 100,850 บาท การพิมพ์ และการผลิตซ้ำสื่อบันทึกข้อมูล มีค่าตอบแทนแรงงานต่อคนต่อปี

จำนวน 100,800 บาท การผลิตผลิตภัณฑ์โลหะประดิษฐ์ (ยกเว้นเครื่องจักรและอุปกรณ์) มีค่าตอบแทนแรงงานเฉลี่ยต่อคนต่อปี จำนวน 97,711 บาท การผลิตเครื่องหนังและผลิตภัณฑ์ที่เกี่ยวข้อง มีค่าตอบแทนแรงงานเฉลี่ยต่อคนต่อปี จำนวน 87,899 บาท การผลิตผลิตภัณฑ์อื่น ๆ ที่ทำจากแร่โลหะ มีค่าตอบแทนแรงงานเฉลี่ยต่อคนต่อปี จำนวน 86,845.6 บาท (ตาราง 3.4)

ตาราง 3.4 คนทำงาน ลูกจ้าง และค่าตอบแทนแรงงาน จำแนกตามขนาดของสถานประกอบการและหมวดย่อยอุตสาหกรรม

ขนาดของสถานประกอบการ/ หมวดย่อยอุตสาหกรรม	จำนวน สถาน ประกอบการ	คนทำงาน		ลูกจ้าง		ค่าตอบแทนแรงงาน	
		จำนวน	ร้อยละ	จำนวน	ร้อยละ	มูลค่า	เฉลี่ยต่อ คนต่อปี
	(แห่ง)	(คน)		(คน)		(พันบาท)	(บาท)
รวม	1,886	7,572	100.0	4,899	100.0	364,578.0	74,419.0
ขนาดของสถานประกอบการ							
1 – 15 คน	1,843	4,007	52.9	1,415	28.9	84,987.9	60,062.1
16 – 25 คน	21	425	5.6	404	8.2	16,953.8	41,964.9
26 – 30 คน	5	139	1.8	132	2.7	2,880.6	21,822.7
31 – 50 คน	8	335	4.4	328	6.7	83,449	254,417.7
51 – 200 คน	6	516	6.8	470	9.6	35,001.4	74,471.1
มากกว่า 200 คน	3	D	D	D	D	D	D
หมวดย่อยอุตสาหกรรม							
การผลิตผลิตภัณฑ์อาหาร	545	3,543	46.8	2,688	54.7	227,499.8	84,635.3
การผลิตเครื่องดื่ม	22	119	1.6	77	1.6	6,338.1	82,313.0
การผลิตสิ่งทอ	291	664	8.8	298	6.1	6,596.3	22,135.2
การผลิตเสื้อผ้าเครื่องแต่งกาย	237	332	4.4	71	1.4	3,342.6	47,078.9
การผลิตเครื่องหนังและผลิตภัณฑ์ที่เกี่ยวข้อง	16	801	10.6	786	16.0	69,088.6	87,899.0
การผลิตไม้และผลิตภัณฑ์จากไม้และไม้ กึ่ง (ยกเว้นเฟอร์นิเจอร์) การผลิตสิ่งของ จากฟางและวัสดุจากสานอื่นๆ	303	721	9.5	270	5.5	7,229.8	26,777.0

ขนาดของสถานประกอบการ/ หมวดย่อยอุตสาหกรรม	จำนวน สถาน ประกอบการ (แห่ง)	คนทำงาน		ลูกจ้าง		ค่าตอบแทนแรงงาน	
		จำนวน	ร้อยละ	จำนวน	ร้อยละ	มูลค่า	เฉลี่ยต่อ คนต่อปี
		(คน)		(คน)		(พันบาท)	(บาท)
รวม	1,886	7,572	100.0	4,899	100.0	364,578.0	74,419.0
การพิมพ์และการผลิตซ้ำสื่อบันทึกข้อมูล	12	59	0.8	40	0.8	4,032.0	100,800.0
การผลิตเคมีภัณฑ์และผลิตภัณฑ์เคมี	3	D	D	D	D	D	D
การผลิตเภสัชภัณฑ์ เคมีภัณฑ์ที่ใช้รักษาโรค และผลิตภัณฑ์จากพืชและสัตว์ที่ใช้ รักษาโรค	2	D	D	D	D	D	D
การผลิตผลิตภัณฑ์ยางและพลาสติก	14	28	0.4	12	0.2	1,210.3	100,858.3
การผลิตผลิตภัณฑ์อื่นๆ ที่ทำจากแร่โลหะ	51	242	3.2	149	3.0	12,940.0	86,845.6
การผลิตโลหะขั้นมูลฐาน	5	30	0.4	21	0.4	1,695.8	80,752.3
การผลิตผลิตภัณฑ์โลหะประดิษฐ์ (ยกเว้น เครื่องจักรและอุปกรณ์)	157	393	5.2	181	3.7	17,685.7	97,711.0
การผลิตเครื่องจักรและเครื่องมือ ซึ่งมีได้จัด ประเภทไว้ในที่อื่น	1	D	D	D	D	D	D
การผลิตยานยนต์ รถพ่วง และรถกึ่งพ่วง	4	6	0.1	2	0.0	73.2	36,600
การผลิตอุปกรณ์ขนส่งอื่นๆ	3	D	D	D	D	D	D
การผลิตเฟอร์นิเจอร์	46	169	2.2	93	1.9	604.5	6,296.8
การผลิตผลิตภัณฑ์อื่นๆ	66	232	3.1	140	2.8	2,854.7	20,390.7
การซ่อมและการติดตั้งเครื่องจักรและ อุปกรณ์	100	146	1.9	9	0.2	698.1	77,566.6
การจัดการน้ำเสีย	1	D	D	D	D	D	D
การเก็บรวบรวมของเสียการบำบัด และการ กำจัดของเสีย รวมถึงการนำของเสีย กลับมาใช้ใหม่	7	54	0.7	44	0.9	1,951.8	44,359.0

หมายเหตุ :- ไม่มีข้อมูล หรือข้อมูลมีค่าเป็น 0 หรือมีข้อมูลจำนวนน้อย

D หมายถึง ตัวเลขที่ไม่เปิดเผย

3.2.2 มูลค่าผลผลิตค่าใช้จ่ายชั้นกลาง และมูลค่าเพิ่ม

1) มูลค่าผลผลิต

จากตาราง 3.5 พบว่าสถานประกอบการอุตสาหกรรมการผลิตในจังหวัดอุทัยธานี มีมูลค่าผลผลิตรวมทั้งสิ้นประมาณ 8,371,777.1 พันบาท โดยมีสัดส่วนของมูลค่าเพิ่มต่อมูลค่าผลผลิตประมาณ ร้อยละ 31.3

หากพิจารณาตามขนาดของสถานประกอบการ พบว่า สถานประกอบการที่มีคนทำงาน 1 - 15 คน มีมูลค่าผลผลิตมากที่สุดจำนวน 1,372,239.7 พันบาท หรือร้อยละ 16.4 รองลงมาเป็นสถานประกอบการที่มีคนทำงาน 51 - 200 คน มีมูลค่าผลผลิตจำนวน 713,548.9 พันบาท หรือร้อยละ 8.5 สถานประกอบการที่มีคนทำงาน 26 - 30 คนมีมูลค่าผลผลิตจำนวน 112,565.2 พันบาท หรือร้อยละ 1.3

เมื่อพิจารณาตามหมวดย่อยอุตสาหกรรมประเภทต่าง ๆ พบว่า มูลค่าผลผลิตของสถานประกอบการ ส่วนใหญ่มาจาก การผลิตผลิตภัณฑ์อาหารมากที่สุดจำนวน 6,832,332.1 พันบาท หรือร้อยละ 81.6 รองลงมาคือ การผลิตเครื่องหนังและผลิตภัณฑ์ที่เกี่ยวข้อง มูลค่าผลผลิตจำนวน 860,478.9 พันบาท หรือร้อยละ 10.3 ด้านผลิตผลิตภัณฑ์อื่น ๆ ที่ทำจากแร่โลหะจำนวน 193,050.5 พันบาท หรือร้อยละ 2.3 การผลิตผลิตภัณฑ์โลหะประดิษฐ์ (ยกเว้นเครื่องจักรและอุปกรณ์) จำนวน 156,507.7 พันบาท หรือร้อยละ 1.9 ตามลำดับ

2) ค่าใช้จ่ายชั้นกลาง

ในด้านค่าใช้จ่ายชั้นกลางของสถานประกอบการอุตสาหกรรมการผลิตในจังหวัดอุทัยธานี มีมูลค่าผลผลิตรวมทั้งสิ้นประมาณ 5,751,509.2 พันบาท

หากพิจารณาตามขนาดของสถานประกอบการ พบว่า สถานประกอบการที่มีคนทำงาน 1 - 15 คน มีค่าใช้จ่ายชั้นกลางจำนวน 868,992.5 พันบาท หรือร้อยละ 15.1 รองลงมาเป็นสถานประกอบการที่มีคนทำงาน 51 - 200 คน มีค่าใช้จ่ายชั้นกลางจำนวน 500,445.5 พันบาท หรือร้อยละ 8.7 และสถานประกอบการที่มีคนทำงาน 26 - 30 คน มีค่าใช้จ่ายชั้นกลางจำนวน 70,162.7 พันบาท หรือร้อยละ 1.2

เมื่อพิจารณาตามหมวดย่อยอุตสาหกรรม พบว่า ค่าใช้จ่ายชั้นกลางของสถานประกอบการอุตสาหกรรมส่วนใหญ่มาจากการผลิตผลิตภัณฑ์อาหาร จำนวน 4,704,103.1 พันบาท หรือร้อยละ 81.8 รองลงมาเป็นการผลิตเครื่องหนังและผลิตภัณฑ์ที่เกี่ยวข้อง จำนวน 604,986.0 พันบาท หรือร้อยละ 10.5 การผลิตผลิตภัณฑ์อื่น ๆ ที่ทำจากแร่โลหะ จำนวน 132,357.9 พันบาท หรือร้อยละ 2.3 ตามลำดับ

3) มูลค่าเพิ่ม

จากตาราง 3.5 แสดงให้เห็นว่าสถานประกอบการอุตสาหกรรมการผลิตในจังหวัดอุทัยธานี มีมูลค่าเพิ่มประมาณ 2,620,267.9 พันบาท

หากพิจารณาตามขนาดของสถานประกอบการ พบว่า สถานประกอบการที่มีคนทำงาน 1 - 15 คน มีมูลค่าเพิ่มมากที่สุดจำนวน 503,247.2 พันบาท หรือร้อยละ 19.2 รองลงมาเป็นสถานประกอบการที่มีคนทำงาน 51 - 200 คน มีมูลค่าเพิ่มจำนวน 213,103.4 พันบาท หรือร้อยละ 8.1 สถานประกอบการที่มีคนทำงาน 26 - 30 คน

มีมูลค่าเพิ่มจำนวน 42,402.5 พันบาท หรือร้อยละ 1.6

เมื่อพิจารณาตามหมวดย่อยอุตสาหกรรม พบว่า อุตสาหกรรมการผลิตผลิตภัณฑ์อาหาร มีมูลค่าเพิ่มมากที่สุดจำนวน 2,128,229 พันบาท หรือร้อยละ 81.2 รองลงมาเป็นด้านการผลิต

เครื่องหนังและผลิตภัณฑ์ที่เกี่ยวข้อง มีมูลค่าเพิ่มจำนวน 255,492.9 พันบาท หรือร้อยละ 9.8 การผลิตผลิตภัณฑ์อื่น ๆ ที่ทำจากแร่โลหะ มีมูลค่าเพิ่มจำนวน 60,692.6 พันบาท หรือร้อยละ 2.3 ตามลำดับ

ตาราง 3.5 มูลค่าผลผลิต ค่าใช้จ่ายชั้นกลาง และมูลค่าเพิ่มของสถานประกอบการอุตสาหกรรมการผลิต จำแนกตามขนาดของสถานประกอบการ และหมวดย่อยอุตสาหกรรม

ขนาดของสถานประกอบการ/ หมวดย่อยอุตสาหกรรม	มูลค่าผลผลิต		ค่าใช้จ่ายชั้นกลาง		มูลค่าเพิ่ม		มูลค่าเพิ่ม ต่อมูลค่า ผลผลิต (ร้อยละ)
	มูลค่า (พันบาท)	ร้อยละ	มูลค่า (พันบาท)	ร้อยละ	มูลค่า (พันบาท)	ร้อยละ	
รวม	8,371,777.1	100.0	5,751,509.2	100.0	2,620,267.9	100.0	31.3
ขนาดของสถานประกอบการ							
1 – 15 คน	1,372,239.7	16.4	868,992.5	15.1	503,247.2	19.2	36.7
16 – 25 คน	63,059.1	0.8	43,888.1	0.8	19,171.0	0.7	30.4
26 – 30 คน	112,565.2	1.3	70,162.7	1.2	42,402.5	1.6	37.7
31 – 50 คน	93,629.0	1.1	54,003.5	0.9	39,625.5	1.5	43.2
51 – 200 คน	713,548.9	8.5	500,445.5	8.7	213,103.4	8.1	29.8
มากกว่า 200 คน	D	D	D	D	D	D	D
หมวดย่อยอุตสาหกรรม							
การผลิตผลิตภัณฑ์อาหาร	6,832,332.1	81.6	4,704,103.1	81.8	2,128,229.0	81.2	31.1
การผลิตเครื่องดื่ม	36,688.2	0.4	22,891.4	0.4	13,796.7	0.5	37.6
การผลิตสิ่งทอ	46,493.1	0.6	29,069.8	0.5	17,423.3	0.7	37.5
การผลิตเสื้อผ้าเครื่องแต่งกาย	45,646.2	0.5	31,416.6	0.5	14,229.6	0.5	31.2
การผลิตเครื่องหนังและผลิตภัณฑ์ที่เกี่ยวข้อง	860,478.9	10.3	604,986.0	10.5	255,492.9	9.8	29.7
การผลิตไม้และผลิตภัณฑ์จากไม้และไม้ ก๊อ (ยกเว้นเฟอร์นิเจอร์) การผลิต สิ่งของจากฟางและวัสดุถักสานอื่น ๆ	46,845.7	0.6	23,447.0	0.4	23,398.7	0.8	49.9

ขนาดของสถานประกอบการ/ หมวดย่อยอุตสาหกรรม	มูลค่าการผลิต		ค่าใช้จ่ายชั้นกลาง		มูลค่าเพิ่ม		มูลค่าเพิ่ม ต่อมูลค่า การผลิต (ร้อยละ)
	มูลค่า (พันบาท)	ร้อยละ	มูลค่า (พันบาท)	ร้อยละ	มูลค่า (พันบาท)	ร้อยละ	
รวม	8,371,777.1	100.0	5,751,509.2	100.0	2,620,267.9	100.0	31.3
การพิมพ์และการผลิตซ้ำสื่อบันทึกข้อมูล	19,534.6	0.2	10,650.1	0.2	8,884.4	0.3	45.5
การผลิตเคมีภัณฑ์และผลิตภัณฑ์เคมี	D	D	D	D	D	D	D
การผลิตเภสัชภัณฑ์ เคมีภัณฑ์ที่ใช้ยารักษาโรค และผลิตภัณฑ์จากพืชและสัตว์ที่ใช้รักษาโรค	D	D	D	D	D	D	D
การผลิตผลิตภัณฑ์ยางและพลาสติก	18,666.9	0.2	15,316.5	0.3	3,350.4	0.1	17.9
การผลิตผลิตภัณฑ์อื่น ๆ ที่ทำจากแร่โลหะ	193,050.5	2.3	132,357.9	2.3	60,692.6	2.3	31.4
การผลิตโลหะขั้นมูลฐาน	18,257.0	0.2	12,780.8	0.2	5,476.2	0.2	30.0
การผลิตผลิตภัณฑ์โลหะประดิษฐ์ (ยกเว้นเครื่องจักรและอุปกรณ์)	156,507.7	1.9	100,723.7	1.7	55,784.1	2.1	35.6
การผลิตเครื่องจักรและเครื่องมือซึ่งไม่ได้จัดประเภทไว้ในที่อื่น	D	D	D	D	D	D	D
การผลิตยานยนต์ รถพ่วง และรถกึ่งพ่วง	1,257.5	0.0	784.2	0.0	473.3	0.0	37.6
การผลิตอุปกรณ์ขนส่งอื่น ๆ	D	D	D	D	D	D	D
การผลิตเฟอร์นิเจอร์	9,774.9	0.1	6,021.0	1.0	3,753.9	0.1	38.4
การผลิตผลิตภัณฑ์อื่น ๆ	39,947.6	0.5	26,154.7	0.4	13,792.8	0.5	34.5
การซ่อมและการติดตั้งเครื่องจักรและอุปกรณ์	33,279.8	0.4	23,781.4	0.4	9,498.4	0.3	28.5
การจัดการน้ำเสีย	D	D	D	D	D	D	D
การเก็บรวบรวมของเสีย การบำบัดและการกำจัดของเสียรวมถึงการนำของเสียกลับมาใช้ใหม่	8,073.4	0.0	4,284.6	0.0	3,788.9	0.1	46.9

หมายเหตุ :- ไม่มีข้อมูล หรือข้อมูลมีค่าเป็น 0 หรือมีข้อมูลจำนวนน้อย

D หมายถึงตัวเลขที่ไม่เปิดเผย

3.2.3 มูลค่าผลผลิตและมูลค่าเพิ่มเฉลี่ยต่อสถานประกอบการ

จากตาราง 3.6 พบว่าสถานประกอบการอุตสาหกรรมการผลิตในจังหวัดอุทัยธานี มีมูลค่าผลผลิตเฉลี่ยต่อสถานประกอบการประมาณ 4,438.9 พันบาท และมูลค่าเพิ่มเฉลี่ยต่อสถานประกอบการประมาณ 1,389.3 พันบาท

หากพิจารณาตามขนาดของสถานประกอบการ พบว่า สถานประกอบการที่มีคนทำงาน 51-200 คนมีมูลค่าผลผลิตเฉลี่ยต่อสถานประกอบการสูงที่สุดจำนวน 118,924.8 พันบาท รองลงมาคือสถานประกอบการที่มีคนทำงาน 31-50 คน จำนวน 11,703.6 พันบาท สถานประกอบการที่มีคนทำงาน 26-30 คน จำนวน 22,513 พันบาท ส่วนสถานประกอบการที่มีคนทำงาน 16-25 คน จำนวน 3,002.8 พันบาท และสถานประกอบการที่มีคนทำงาน 1-15 คน จำนวน 744.6 พันบาท และสถานประกอบการที่มีมูลค่าเพิ่มเฉลี่ยต่อสถานประกอบการมากที่สุดคือสถานประกอบการที่มีคนทำงาน 51 – 200 คน จำนวน 35,517.2 พันบาท

เมื่อพิจารณาในแต่ละหมวดย่อยอุตสาหกรรม พบว่า การผลิตผลิตภัณฑ์อาหารมีมูลค่าผลผลิตเฉลี่ยต่อสถานประกอบการสูงเป็นอันดับแรก จำนวน 12,536.4 พันบาท รองลงมาเป็นการผลิตเครื่องหนังและผลิตภัณฑ์ที่เกี่ยวข้อง 53,780 พันบาท การผลิตผลิตภัณฑ์อื่น ๆ ที่ทำจากแร่โลหะ จำนวน 3,785.3 พันบาท และการผลิตโลหะขั้นมูลฐาน จำนวน 3,651.4 พันบาท

สำหรับหมวดย่อยอุตสาหกรรมที่มีมูลค่าเพิ่มเฉลี่ยต่อสถานประกอบการมากที่สุดคือ

การผลิตเครื่องหนังและผลิตภัณฑ์ที่เกี่ยวข้องจำนวน 15,968.3 พันบาท

3.2.4 มูลค่าผลผลิตและมูลค่าเพิ่มเฉลี่ยต่อคนทำงาน

ในด้านมูลค่าผลผลิตและมูลค่าเพิ่มเฉลี่ยต่อคนทำงาน พบว่า สถานประกอบการอุตสาหกรรมการผลิต มีมูลค่าผลผลิตเฉลี่ยต่อคนทำงานประมาณ 1,105.6 พันบาท และมูลค่าเพิ่มเฉลี่ยต่อคนทำงานประมาณ 346 พันบาท เมื่อพิจารณาตามขนาดของสถานประกอบการพบว่าสถานประกอบการที่มีคนทำงาน 51-200 คน มีมูลค่าผลผลิตเฉลี่ยต่อคนทำงานสูงที่สุดจำนวน 1,382.8 พันบาท รองลงมาเป็นสถานประกอบการที่มีคนทำงาน 26-30 คน มีมูลค่าผลผลิตเฉลี่ยต่อคนทำงาน จำนวน 8,480.5 พันบาท สถานประกอบการที่มีคนทำงาน 1-15 คน มีมูลค่าผลผลิตเฉลี่ยต่อคนทำงานจำนวน 342.5 พันบาท สถานประกอบการที่มีคนทำงาน 31-50 คน มีมูลค่าผลผลิตเฉลี่ยต่อคนทำงานจำนวน 279.5 พันบาทและสถานประกอบการที่มีคนทำงาน 16-25 คน จำนวน 148.4 พันบาท สำหรับสถานประกอบการที่มีมูลค่าเพิ่มเฉลี่ยต่อคนทำงานมากที่สุดคือสถานประกอบการที่มีคนทำงาน 51 – 200 คน จำนวน 413 พันบาท

เมื่อพิจารณาตามหมวดย่อยอุตสาหกรรม พบว่า ส่วนใหญ่การผลิตผลิตภัณฑ์อาหาร มีมูลค่าผลผลิตเฉลี่ยต่อคนทำงาน จำนวน 1,928.4 พันบาท และมีมูลค่าผลผลิตเฉลี่ยต่อคนทำงาน จำนวน 600.7 พันบาท (ตาราง 36)

ตาราง 3.6 มูลค่าผลผลิต มูลค่าเพิ่มเฉลี่ยต่อสถานประกอบการและต่อคนทำงาน จำแนกตามขนาดของสถานประกอบการ และหมวดย่อยอุตสาหกรรม

หน่วย : พันบาท

ขนาดของสถานประกอบการ/ หมวดย่อยอุตสาหกรรม	มูลค่าผลผลิตเฉลี่ยต่อ		มูลค่าเพิ่มเฉลี่ยต่อ	
	สถาน ประกอบการ	คนทำงาน	สถาน ประกอบการ	คนทำงาน
รวม	4,438.9	1,105.6	1,389.3	346.0
ขนาดของสถานประกอบการ				
1 – 15 คน	744.6	342.5	273.1	125.6
16 – 25 คน	3,002.8	148.4	912.9	45.1
26 – 30 คน	2,2513.0	809.8	8,480.5	305.1
31 – 50 คน	11,703.6	279.5	4,953.2	118.3
51 – 200 คน	118,924.8	1,382.8	35,517.2	413.0
มากกว่า 200 คน	D	D	D	D
หมวดย่อยอุตสาหกรรม	4,438.9	1,105.6	1,389.3	346.0
การผลิตผลิตภัณฑ์อาหาร	12,536.4	1,928.4	3,905.0	600.7
การผลิตเครื่องดื่ม	1,667.6	308.3	627.1	115.9
การผลิตสิ่งทอ	159.8	70.0	59.9	26.3
การผลิตเสื้อผ้าเครื่องแต่งกาย	192.6	137.5	60.0	42.9
การผลิตเครื่องหนังและผลิตภัณฑ์ที่เกี่ยวข้อง	53,780.0	1,074.3	15,968.3	318.0
การผลิตไม้และผลิตภัณฑ์จากไม้และไม้ก๊อก (ยกเว้น เฟอร์นิเจอร์) การผลิตสิ่งของจากฟาง และวัสดุอีกสานอื่นๆ	154.6	65.0	77.2	32.5
การพิมพ์และการผลิตซ้ำสื่อบันทึกข้อมูล	1,627.9	331.1	740.4	150.6
การผลิตเคมีภัณฑ์และผลิตภัณฑ์เคมี	D	D	D	D
การผลิตเภสัชภัณฑ์ เคมีภัณฑ์ที่ใช้รักษาโรคและผลิตภัณฑ์จากพืช และสัตว์ที่ใช้รักษาโรค	D	D	D	D
การผลิตผลิตภัณฑ์ยางและพลาสติก	1,333.4	666.7	239.3	119.7
การผลิตผลิตภัณฑ์อื่นๆ ที่ทำจากแร่โลหะ	3,785.3	797.7	1,190.1	250.8

ขนาดของสถานประกอบการ/ หมวดย่อยอุตสาหกรรม	มูลค่าผลผลิตเฉลี่ยต่อ		มูลค่าเพิ่มเฉลี่ยต่อ	
	สถาน ประกอบการ	คนทำงาน	สถาน ประกอบการ	คนทำงาน
การผลิตโลหะขั้นมูลฐาน	3,651.4	608.6	1,095.2	182.5
การผลิตผลิตภัณฑ์โลหะประดิษฐ์ (ยกเว้นเครื่องจักรและ อุปกรณ์)	996.9	398.2	355.3	141.9
การผลิตเครื่องจักรและเครื่องมือ ซึ่งมีได้จัดประเภทไว้ในที่อื่น	D	D	D	D
การผลิตยานยนต์ รถพ่วง และรถกึ่งพ่วง	314.4	209.6	118.3	78.9
การผลิตอุปกรณ์ขนส่งอื่น ๆ	D	D	D	D
การผลิตเฟอร์นิเจอร์	212.5	57.8	81.6	22.2
การผลิตผลิตภัณฑ์อื่นๆ	605.3	172.2	209.0	59.5
การซ่อมและการติดตั้งเครื่องจักรและอุปกรณ์	332.8	227.9	95.0	65.1
การจัดการน้ำเสีย	D	D	D	D
การเก็บรวบรวมของเสีย การบำบัดและการกำจัดของเสียรวมถึง การนำของเสียกลับมาใช้ใหม่	1,153.3	149.5	541.3	70.0

ภาคผนวกตารางสถิติ

APPENDIX STATISTICAL TABLES

ภาคผนวก ก ตารางสถิติ

APPENDIX A STATISTICAL TABLES

ตอนที่ 1 ข้อมูลทั่วไปของสถานประกอบการ

PART 1 GENERAL INFORMATION OF ESTABLISHMENTS

ตอนที่ 1 ข้อมูลทั่วไปของสถานประกอบการ จำแนกตาม
ขนาดของสถานประกอบการ

PART 1 GENERAL INFORMATION OF ESTABLISHMENTS
BY SIZE OF ESTABLISHMENTS

สารบัญตารางสถิติ

LIST OF STATISTICAL TABLES

	หน้า
ตอนที่ 1	ข้อมูลทั่วไปของสถานประกอบการ จำแนกตามขนาดของสถานประกอบการ
Part 1	General Information of Establishments by Size of Establishment
ตาราง 1	จำนวนและร้อยละของสถานประกอบการอุตสาหกรรมการผลิต จำแนกตามรูปแบบการจัดตั้งตามกฎหมาย และขนาดของสถานประกอบการ
Table 1	Number and Percentage of Manufacturing Establishments by Form of Legal Organization and Size of Establishment
ตาราง 2	จำนวนและร้อยละของสถานประกอบการอุตสาหกรรมการผลิต จำแนกตามรูปแบบการจัดตั้งทางเศรษฐกิจ และขนาดของสถานประกอบการ
Table 2	Number and Percentage of Manufacturing Establishments by Form of Economic Organization and Size of Establishment
ตาราง 3	จำนวนและร้อยละของสถานประกอบการอุตสาหกรรมการผลิต จำแนกตามระยะเวลาในการดำเนินงาน และขนาดของสถานประกอบการ
Table 3	Number and Percentage of Manufacturing Establishments by Period of Operation and Size of Establishment
ตาราง 4	จำนวนและร้อยละของสถานประกอบการอุตสาหกรรมการผลิต จำแนกตามระยะเวลาการผลิตในปี 2559 และขนาดของสถานประกอบการ
Table 4	Number and Percentage of Manufacturing Establishments by Period of Operation In 2016 and Size of Establishment
ตาราง 5	จำนวนและร้อยละของสถานประกอบการอุตสาหกรรมการผลิต จำแนกตามขนาดของสถานประกอบการ
Table 5	Number and Percentage of Manufacturing Establishments by Size of Establishment
ตาราง 6	จำนวนและร้อยละของสถานประกอบการอุตสาหกรรมการผลิต จำแนกตามการส่งเสริมการลงทุน จากสำนักงานคณะกรรมการส่งเสริมการลงทุน และขนาดของสถานประกอบการ
Table 6	Number and Percentage of Manufacturing Establishments by Investment Promotion From Board of Investment (BOI) and Size of Establishment

ตาราง 7	จำนวนและร้อยละของสถานประกอบการอุตสาหกรรมการผลิต จำแนกตามร้อยละของการส่งออกผลผลิตออกไปจำหน่ายต่างประเทศ และขนาดของสถานประกอบการ	45
Table 7	Number and Percentage of Manufacturing Establishments by Percentage of Export and Size of Establishment	45
ตาราง 8	จำนวนและร้อยละของสถานประกอบการอุตสาหกรรมการผลิต จำแนกตามการใช้วัตถุดิบฯ และขนาดของสถานประกอบการ	46
Table 8	Number and Percentage of Manufacturing Establishments by Use of Imported Materials and Components and Size of Establishment	46
ตาราง 9	จำนวนและร้อยละของสถานประกอบการอุตสาหกรรมการผลิต จำแนกตามอัตราการใช้กำลังการผลิตต่อปี 2559 และขนาดของสถานประกอบการ	47
Table 9	Number and Percentage of Manufacturing Establishments by Percentage of Capacity Utilization In 2016 and Size of Establishment	47
ตาราง 10	จำนวนและร้อยละของสถานประกอบการอุตสาหกรรมการผลิตที่ประสบปัญหา/อุปสรรคการดำเนินงานกิจการ จำแนกตามปัญหาในการดำเนินงาน และขนาดของสถานประกอบการ	48
Table 10	Number and Percentage of Manufacturing Establishments, Problems with the Operation by Problems and Size of Establishment	48
ตาราง 11	จำนวนและร้อยละของสถานประกอบการอุตสาหกรรมการผลิต จำแนกตามประเภทความช่วยเหลือที่ต้องการให้ภาครัฐช่วยเหลือ และขนาดของสถานประกอบการ	50
Table 11	Number and Percentage of Manufacturing Establishments Problems with the Need Aid from The Governmental Operation by Problems and Size of Establishment	50
ตาราง 12	จำนวนและร้อยละของสถานประกอบการอุตสาหกรรมการผลิตเข้าร่วมโครงการอุตสาหกรรมสีเขียว (Green Industry) จำแนกตามระดับอุตสาหกรรมสีเขียว และขนาดของสถานประกอบการ	52
Table 12	Number and Percentage of Manufacturing Establishments, Participating Green Industry by Levels Green Industry and Size of Establishment	52

ตาราง 1 จำนวนและร้อยละของสถานประกอบการอุตสาหกรรมผลิต จำแนกตามรูปแบบการจัดตั้งตามกฎหมาย ขนาดของสถานประกอบการ

Table 1 Number and Percentage of Manufacturing Establishments by Form of Legal Organization and size of Establishment

จำนวนสถาน- ประกอบการ Number of establishments	ส่วนบุคคล		ห้างหุ้นส่วนสามัญ		บริษัทจำกัด		ส่วนราชการ		สหกรณ์		กลุ่มแม่บ้าน		การจัดตั้งใน				
	จำนวน	ร้อยละ	จำนวน	ร้อยละ	จำนวน	ร้อยละ	จำนวน	ร้อยละ	จำนวน	ร้อยละ	จำนวน	ร้อยละ	จำนวน	ร้อยละ			
	Number	%	Number	%	Number	%	Number	%	Number	%	Number	%	Number	%			
ทั้งหมด	1,886	100.0	1,716	91.0	19	1.0	23	1.2	2	0.1	1	0.1	95	5.0	30.0	1.6	Uthai Thani
1-15 คน	1,843	100.0	1,712	92.9	17	0.9	11	0.6	1	0.1	1	0.1	74	4.0	27.0	1.5	1 - 15 persons
16-25 คน	21	100.0	2	9.5	2	9.5	2	9.5	-	-	-	-	13	61.9	2.0	9.5	16 - 25 persons
26-30 คน	5	100.0	1	20.0	-	-	1	20.0	-	-	-	-	2	40.0	1.0	20.0	26 - 30 persons
31-50 คน	8	100.0	1	12.5	-	-	2	25.0	-	-	-	-	5	62.5	-	-	31 - 50 persons
51-200 คน	6	100.0	-	-	-	-	4	66.7	1	16.7	-	-	1	16.7	-	-	51 - 200 persons
มากกว่า 200 คน	3	100.0	-	-	-	-	3	100.0	-	-	-	-	-	-	-	-	More than 200 persons

ที่มา : สำมะโนอุตสาหกรรม พ.ศ.2560 จังหวัด อุทัยธานี สำนักงานสถิติแห่งชาติ กระทรวงดิจิทัลเพื่อเศรษฐกิจและสังคม

Source : The 2017 Industrial Census, Uthai Thani Province, National Statistical Office, Ministry of Digital Economy and Society.

ตาราง 2 จำนวนและร้อยละของสถานประกอบการอุตสาหกรรมการผลิต จำแนกตามรูปแบบการจัดตั้งทางเศรษฐกิจ และขนาดของสถานประกอบการ
 Table 2 Number and Percentage of Manufacturing Establishments by Form of Economic Organization and Size of Establishment

ขนาดของสถานประกอบการ (จำนวนคนทำงาน)	จำนวนสถานประกอบการ			สำนักงานใหญ่			สำนักงานสาขา			Size of establishment
	Number of establishments			Head office			Branch			
	จำนวน Number	ร้อยละ %	จำนวน Number	ร้อยละ %	จำนวน Number	ร้อยละ %	จำนวน Number	ร้อยละ %		
อุทัยธานี	1,886	100.0	1,865	98.9	10	0.5	11	0.6	Uthai Thani	
1 - 15 คน	1,843	100.0	1,832	99.4	8	0.4	3	0.2	1 - 15 persons	
16 - 25 คน	21	100.0	19	90.5	-	-	2	9.5	16 - 25 persons	
26 - 30 คน	5	100.0	5	100.0	-	-	-	-	26 - 30 persons	
31 - 50 คน	8	100.0	6	75.0	-	-	2	25.0	31 - 50 persons	
51 - 200 คน	6	100.0	2	33.3	2	33.3	2	33.4	51 - 200 persons	
มากกว่า 200 คน	3	100.0	1	33.3	-	-	2	66.7	More than 200 persons	

ที่มา : สำนักงานอุตสาหกรรม พ.ศ.2560 จังหวัด อุทัยธานี สำนักงานสถิติแห่งชาติ กระทรวงดิจิทัลเพื่อเศรษฐกิจและสังคม

Source : The 2017 Industrial Census, Uthai Thani Province, National Statistical Office, Ministry of Digital Economy and Society.

ตาราง 3 จำนวนและร้อยละของสถานประกอบการอุตสาหกรรมการผลิต จำแนกตามระยะเวลาในการดำเนินงาน และขนาดของสถานประกอบการ

Table 3 Number and Percentage of Manufacturing Establishments by Period of Operation and Size of Establishment

ขนาดของสถานประกอบการ (จำนวนคนทำงาน)	ระยะเวลาในการดำเนินงาน (ปี) Period of operation (Year)												Size of establishment
	จำนวนสถานประกอบการ		< 5		5 - 9		10 - 19		20 - 29		≥ 30		
	จำนวน	ร้อยละ	จำนวน	ร้อยละ	จำนวน	ร้อยละ	จำนวน	ร้อยละ	จำนวน	ร้อยละ	จำนวน	ร้อยละ	
	Number	%	Number	%	Number	%	Number	%	Number	%	Number	%	
อุทัยธานี	1,886	100.0	440	23.3	378	20.0	635	33.7	247	13.1	186	9.9	Uthai Thani
1 - 15 คน	1,843	100.0	430	23.3	367	19.9	623	33.8	245	13.3	179	9.7	1 - 15 persons
16 - 25 คน	21	100.0	4	18.2	8	36.4	6	27.3	1	4.5	3	13.6	16 - 25 persons
26 - 30 คน	5	100.0	1	20.0	-	-	3	60.0	-	-	1	20.0	26 - 30 persons
31 - 50 คน	8	100.0	5	62.5	-	-	1	12.5	1	12.5	1	12.5	31 - 50 persons
51 - 200 คน	6	100.0	-	-	2	33.3	2	33.3	-	-	2	33.4	51 - 200 persons
มากกว่า 200 คน	3	100.0	-	-	1	33.3	1	33.3	-	-	1	33.4	More than 200 persons

ที่มา : สำนักงานอุตสาหกรรม พ.ศ.2560 จังหวัด อุทัยธานี สำนักงานสถิติแห่งชาติ กระทรวงดิจิทัลเพื่อเศรษฐกิจและสังคม

Source : The 2017 Industrial Census, Uthai Thani Province, National Statistical Office, Ministry of Digital Economy and Society.

ตาราง 4 จำนวนและร้อยละของสถานประกอบการอุตสาหกรรมผลิต จำนวนตามระยะเวลาการผลิตในปี 2559 และขนาดของสถานประกอบการ
 Table 4 Number and Percentage of Manufacturing Establishments by Period of Operation In 2016 and Size of Establishment

ขนาดของสถานประกอบการ: (จำนวนคนทำงาน)	จำนวนสถานประกอบการ: Number of establishments	ระยะเวลาการผลิต Period of operation in 2016												Size of establishment			
		เดือน Months						ชั่วโมง Hours per day									
		< 3	3 - 6	7 - 9	10 - 12	< 8	> 10	< 8	8 - 10	> 10	> 10						
จำนวน	ร้อยละ	จำนวน	ร้อยละ	จำนวน	ร้อยละ	จำนวน	ร้อยละ	จำนวน	ร้อยละ	จำนวน	ร้อยละ	จำนวน	ร้อยละ	จำนวน	ร้อยละ		
Number	%	Number	%	Number	%	Number	%	Number	%	Number	%	Number	%	Number	%		
จังหวัดอุทัยธานี	1,886	100.0	33	1.8	131	7.0	44	2.3	1,677	88.9	981	52.0	853	45.2	52	2.8	Uthai Thani
1 - 15 คน	1,843	100.0	33	1.8	127	6.9	43	2.3	1,639	89.0	971	52.7	821	44.5	51	2.8	1 - 15 persons
16 - 25 คน	21	100.0	-	-	1	4.8	-	-	20	95.2	9	40.5	13	59.5	-	-	16 - 25 persons
26 - 30 คน	5	100.0	-	-	1	20.0	-	-	4	80.0	1	20.0	4	80.0	-	-	26 - 30 persons
31 - 50 คน	8	100.0	-	-	2	25.0	-	-	6	75.0	-	-	8	100.0	-	-	31 - 50 persons
51 - 200 คน	6	100.0	-	-	-	-	-	-	6	100.0	1	16.7	5	83.3	-	-	51 - 200 persons
มากกว่า 200 คน	3	100.0	-	-	-	-	1	33.3	2	66.7	-	-	2	66.7	1	33.3	More than 200 persons

ที่มา : สำนักนโยบายและแผนเศรษฐกิจและสังคม จังหวัดอุทัยธานี สำนักงานสถิติแห่งชาติ กระทรวงดิจิทัลเพื่อเศรษฐกิจและสังคม

Source : The 2017 Industrial Census, Uthai Thani Province, National Statistical Office, Ministry of Digital Economy and Society.

ตาราง 5 จำนวนและร้อยละของสถานประกอบการอุตสาหกรรมผลิต จำแนกตามขนาดของสถานประกอบการ

Table 5 Value of Registered Capital, Number and Percentage of Manufacturing Establishments by Size of Establishment

ขนาดของสถานประกอบการ (จำนวนคนทำงาน)	จำนวนสถานประกอบการ		มูลค่าทุนจดทะเบียน (ล้านบาท) Registered capital (Million baht)										มูลค่าเงินทุน จดทะเบียน Registered capital	ขนาดของ สถานประกอบการ Size of establishment					
	จำนวน ร้อยละ Number %	ไม่มีทุนจดทะเบียน No value of registered capital	รวม Total		< 1		1 - 9		10 - 49		50 - 99				200 - 499		≥ 1,000		
			จำนวน ร้อยละ Number %	จำนวน ร้อยละ Number %	จำนวน ร้อยละ Number %	จำนวน ร้อยละ Number %	จำนวน ร้อยละ Number %	จำนวน ร้อยละ Number %	จำนวน ร้อยละ Number %	จำนวน ร้อยละ Number %	จำนวน ร้อยละ Number %	จำนวน ร้อยละ Number %			จำนวน ร้อยละ Number %				
จังหวัดอุทัยธานี	1,886	100.0	1,855	98.3	31	1.7	9	28.6	15	48.0	2	6.4	3	10.6	1	3.2	1	3.2	Uthai Thani
1 - 15 คน	1,843	100.0	1,818	98.6	25	1.4	8	31.5	13	51.4	2	7.9	2	9.2	-	-	-	-	1 - 15 persons
16 - 25 คน	21	100.0	19	90.5	2	9.5	1	50.0	1	50.0	-	-	-	-	-	-	-	-	16 - 25 persons
26 - 30 คน	5	100.0	4	80.0	1	20.0	-	-	-	-	-	-	1	100.0	-	-	-	-	26 - 30 persons
31 - 50 คน	8	100.0	8	100.0	-	-	-	-	-	-	-	-	-	-	-	-	-	-	31 - 50 persons
51 - 200 คน	6	100.0	4	66.7	2	33.3	-	-	1	50.0	-	-	-	-	1	50.0	-	-	51 - 200 persons
มากกว่า 200 คน	3	100.0	2	66.7	1	33.3	-	-	-	-	-	-	-	-	-	-	1	100.0	More than 200 persons

ที่มา : สำนักงานอุตสาหกรรม พ.ศ.2560 จังหวัด อุทัยธานี สำนักงานสถิติแห่งชาติ กระทรวงดิจิทัลเพื่อเศรษฐกิจและสังคม

Source : The 2017 Industrial Census, Uthai Thani Province, National Statistical Office, Ministry of Digital Economy and Society.

ตาราง 6 จำนวนและร้อยละของสถานประกอบการอุตสาหกรรมผลิต จำนวนตามการส่งเสริมการลงทุน จากสำนักงานคณะกรรมการส่งเสริมการลงทุน และขนาดของสถานประกอบการ

Table 6 Number and Percentage of Manufacturing Establishments by Investment Promotion From Board of Investment (BOI) and Size of Establishment

ขนาดของสถานประกอบการ (จำนวนคนทำงาน)	จำนวนสถานประกอบการ		การส่งเสริมการลงทุนจากสำนักงานคณะกรรมการส่งเสริมการลงทุน				Size of establishment
	Number of establishments		Investment promotion from board of investment (BOI)				
	จำนวน Number	ร้อยละ %	ไม่มี No		มี Yes		
จังหวัดอุทัยธานี	1,886	100.0	1,885	99.9	1	0.1	Uthai Thani
1 - 15 คน	1,843	100.0	1,843	100.0	-	-	1 - 15 persons
16 - 25 คน	21	100.0	21	100.0	-	-	16 - 25 persons
26 - 30 คน	5	100.0	5	100.0	-	-	26 - 30 persons
31 - 50 คน	8	100.0	8	100.0	-	-	31 - 50 persons
51 - 200 คน	6	100.0	6	100.0	-	-	51 - 200 persons
มากกว่า 200 คน	3	100.0	2	66.7	1	33.3	More than 200 persons

ที่มา : สำมะโนอุตสาหกรรม พ.ศ.2560 จังหวัด อุทัยธานี สำนักงานสถิติแห่งชาติ กระทรวงดิจิทัลเพื่อเศรษฐกิจและสังคม

Source : The 2017 Industrial Census, Uthai Thani Province, National Statistical Office, Ministry of Digital Economy and Society.

ตาราง 7 มูลค่าการส่งออก จำนวนและร้อยละของสถานประกอบการอุตสาหกรรมการผลิต จำแนกตามร้อยละของการส่งออกผลผลิตออกไปจำหน่ายต่างประเทศ และขนาดของสถานประกอบการ

Table 7 Value of Export, Number and Percentage of Manufacturing Establishments by Percentage of Export and Size of Establishment

ขนาดของสถานประกอบการ (จำนวนคนทำงาน)	จำนวนสถานประกอบการ		ไม่มีการส่งออก		ร้อยละการส่งออก			มูลค่าการส่งออก Value of export	Size of establishment	
	จำนวน Number	ร้อยละ %	จำนวน Number	ร้อยละ %	รวม Total					
					จำนวน Number	ร้อยละ %	จำนวน Number	ร้อยละ %		
จังหวัดอุทัยธานี	1,886	100.0	1,885	99.9	1	0.1	1	100.0	552,500.0	Uthai Thani
1 - 15 คน	1,843	100.0	1,843	100.0	-	-	-	-	-	1 - 15 persons
16 - 25 คน	21	100.0	21	100.0	-	-	-	-	-	16 - 25 persons
26 - 30 คน	5	100.0	5	100.0	-	-	-	-	-	26 - 30 persons
31 - 50 คน	8	100.0	8	100.0	-	-	-	-	-	31 - 50 persons
51 - 200 คน	6	100.0	5	83.3	1	16.7	1	100.0	552,500.0	51 - 200 persons
มากกว่า 200 คน	3	100.0	3	100.0	-	-	-	-	-	More than 200 persons

ที่มา : สำนักข้อมูลสถิติกรม พ.ศ.2560 จังหวัด อุทัยธานี สำนักงานสถิติแห่งชาติ กระทรวงดิจิทัลเพื่อเศรษฐกิจและสังคม

Source : The 2017 Industrial Census, Uthai Thani Province, National Statistical Office, Ministry of Digital Economy and Society.

ตาราง 9 จำนวนและร้อยละของสถานประกอบการอุตสาหกรรมผลิต จำนวนตามอัตราการใช้กำลังการผลิตต่อปี 2559 และขนาดของสถานประกอบการ

Table 9 Number and Percentage of Manufacturing Establishments by Percentage of Capacity Utilization In 2016 and Size of Establishment

ขนาดของสถานประกอบการ (จำนวนคนทำงาน)	จำนวน ร้อยละ Number %	อัตราการใช้กำลังการผลิตต่อปี 2559 Percentage of capacity utilization in 2016										เฉลี่ยต่อสถาน- ประกอบการ Average per establishment	Size of establishment												
		< 10		20 - 29		30 - 39		40 - 49		50 - 59				60 - 69		70 - 79		80 - 89		90 - 99		≥100			
		จำนวน Number	ร้อยละ %	จำนวน Number	ร้อยละ %	จำนวน Number	ร้อยละ %	จำนวน Number	ร้อยละ %	จำนวน Number	ร้อยละ %			จำนวน Number	ร้อยละ %	จำนวน Number	ร้อยละ %	จำนวน Number	ร้อยละ %	จำนวน Number	ร้อยละ %	จำนวน Number	ร้อยละ %		
จังหวัดอุทัยธานี	1,886	100.0	3	0.2	10	0.5	10	0.6	15	0.8	28	1.5	34	1.8	143	7.6	276	14.6	66	3.5	1,300	68.9	91.5	Uthai Thani	
1 - 15 คน	1,843	100.0	1	0.1	10	0.5	8	0.5	15	0.8	28	1.5	33	1.8	141	7.6	271	14.7	61	3.3	1,275	69.2	91.7	1 - 15 persons	
16 - 25 คน	21	100.0	1	4.8	-	-	1	4.8	-	-	-	-	-	2	7.1	3	14.3	3	11.9	3	11.9	12	57.1	86.1	16 - 25 persons
26 - 30 คน	5	100.0	-	-	-	-	1	20.0	-	-	-	-	-	1	20.0	-	-	-	1	20.0	2	40.0	78.0	26 - 30 persons	
31 - 50 คน	8	100.0	-	-	-	-	-	-	-	-	-	-	-	-	-	-	2	25.0	1	12.5	5	62.5	93.8	31 - 50 persons	
51 - 200 คน	6	100.0	1	16.7	-	-	-	-	-	-	-	-	1	16.7	-	-	-	-	-	-	4	66.6	76.8	51 - 200 persons	
มากกว่า 200 คน	3	100.0	-	-	-	-	-	-	-	-	-	-	-	-	-	-	-	-	1	33.3	2	66.7	96.7	More than 200 persons	

ที่มา : สำนักอุตสาหกรรม พ.ศ.2560 จังหวัด อุทัยธานี สำนักงานสถิติแห่งชาติ กระทรวงดิจิทัลเพื่อเศรษฐกิจและสังคม

Source : The 2017 Industrial Census, Uthai Thani Province, National Statistical Office, Ministry of Digital Economy and Society.

ตาราง 10 จำนวนและร้อยละของสถานประกอบการอุตสาหกรรมผลิตที่ประสบปัญหา/อุปสรรคการดำเนินงาน ปัญหาในการดำเนินงาน และขนาดของสถานประกอบการ
 Table 10 Number and Percentage of Manufacturing Establishments, Problems with the Operation by Problems and Size of Establishment

ขนาดของสถานประกอบการ (จำนวนคนทำงาน)	จำนวนสถานประกอบการ		ไม่ประสบปัญหา/อุปสรรค		ประสบปัญหา/อุปสรรค		ปัญหา/อุปสรรคในการดำเนินงานกิจการ / Problems/obstacles in the operation										Size of establishment									
	จำนวน Number	ร้อยละ %	No Problems/ obstacles	จำนวน Number	ร้อยละ %	Problems/obstacles	จำนวน Number	ร้อยละ %	ไม่สามารถขยายฐาน ลูกค้าได้ Unable to expand customer base	จำนวน Number	ร้อยละ %	คู่แข่งในอุตสาหกรรม มากขึ้น Increasing of industrial competitors	จำนวน Number	ร้อยละ %	เสถียรภาพ ทางการเมือง Political instability	จำนวน Number		ร้อยละ %	ขาดแคลนแรงงาน Labour shortages	จำนวน Number	ร้อยละ %	ปัญหาคุณภาพ สินค้า Quality of products	จำนวน Number	ร้อยละ %	ต้นทุน ในการผลิต สูงขึ้น Increasing of production cost	จำนวน Number
อุทัยธานี	1,886	100.0	612	32.5	1,274	67.5	194	15.3	382	30.0	8	0.6	24	1.9	21	1.6	1	0.1	682	53.6	101	8.0	Uthai Thani			
1-15 คน	1,843	100.0	593	32.2	1,250	67.8	192	15.4	377	30.1	6	0.5	21	1.7	21	1.7	1	0.1	674	54.0	97	7.8	1 - 15 persons			
16-25 คน	21	100.0	9	40.5	13	59.5	-	-	1	8.0	1	8.0	1	8.0	-	-	-	-	4	32.0	2	12.0	16 - 25 persons			
26-30 คน	5	100.0	1	20.0	4	80.0	-	-	1	25.0	1	25.0	-	-	-	-	-	-	1	25.0	2	50.0	26 - 30 persons			
31-50 คน	8	100.0	5	62.5	3	37.5	1	33.3	-	-	-	-	-	-	-	-	-	-	2	66.7	-	-	31 - 50 persons			
51-200 คน	6	100.0	3	50.0	3	50.0	1	33.3	3	100.0	-	-	1	33.3	-	-	-	-	1	33.3	1	33.3	51 - 200 persons			
มากกว่า 200 คน	3	100.0	2	66.7	1	33.3	-	-	-	-	-	-	1	100.0	-	-	-	-	-	-	-	-	-	More than 200 persons		

หมายเหตุ : สถานประกอบการ 1 แห่งสามารถตอบได้มากกว่า 1 ข้อ

Note : More than one characteristic can be done by an establishment.

ที่มา : สำนักงานอุตสาหกรรม พ.ศ.2560 จังหวัด อุทัยธานี สำนักงานสถิติแห่งชาติ กระทรวงดิจิทัลเพื่อเศรษฐกิจและสังคม

Source : The 2017 Industrial Census, Uthai Thani Province, National Statistical Office, Ministry of Digital Economy and Society.

ตาราง 10 จำนวนและร้อยละของสถานประกอบการอุตสาหกรรมผลิตที่ประสบปัญหา/อุปสรรคการดำเนินงานในกิจการ และขนาดของสถานประกอบการ (ต่อ)

Table 10 Number and Percentage of Manufacturing Establishments, Problems with the Operation by Problems and Size of Establishment (Cont.)

ขนาดของสถานประกอบการ (จำนวนคนทำงาน)	ปัญหา/อุปสรรคในการดำเนินงาน / Problems/obstacles in the operation														Size of establishment				
	จำนวน Number	ร้อยละ %	เศรษฐกิจไม่ดี/ ชะลอตัว Economic slowdown	ขาดความสามารถ ในการทำการตลาด Lack of marketing capabilities	การจัดเก็บ ภาษีที่ซ้ำซ้อน Duplicate taxation	ด้านการขนส่ง โลจิสติกส์ Logistics shipment	กฎระเบียบ ข้อบังคับ ของส่วนราชการ Government regulation	นโยบายด้านการ สนับสนุนของรัฐบาล ไม่แน่นอน Uncertainty of government policy	ผลกระทบจาก อัตราแลกเปลี่ยน Effect of foreign exchange rate	อื่นๆ Other	จำนวน Number	ร้อยละ %	จำนวน Number	ร้อยละ %					
อุทัยธานี	1,274		900	70.7	30	2.4	53	4.2	1	0.1	6	0.5	7	0.5	5	0.4	58	4.6	Uthai Thani
1-15 คน	1,250		881	70.5	30	2.4	52	4.2	1	0.1	4	0.3	6	0.5	5	0.4	56	4.5	1 - 15 persons
16-25 คน	13		9	72.0	-	-	-	-	-	-	-	-	-	-	-	-	2	16.0	16 - 25 persons
26-30 คน	4		4	100.0	-	-	-	-	-	-	-	-	-	-	-	-	-	-	26 - 30 persons
31-50 คน	3		3	100.0	-	-	1	33.3	-	-	-	-	1	33.3	-	-	-	-	31 - 50 persons
51-200 คน	3		3	100.0	-	-	-	-	-	-	2	66.7	-	-	-	-	-	-	51 - 200 persons
มากกว่า 200 คน	1		-	-	-	-	-	-	-	-	-	-	-	-	-	-	-	-	More than 200 persons

หมายเหตุ : สถานประกอบการ 1 แห่งสามารถตอบได้มากกว่า 1 ข้อ

Note : More than one characteristic can be done by an establishment.

ที่มา : สำนักงานสถิติแห่งชาติ กระทรวงดิจิทัลเพื่อเศรษฐกิจและสังคม

Source : The 2017 Industrial Census, Uthai Thani Province, National Statistical Office, Ministry of Digital Economy and Society.

ตาราง 11 จำนวนและร้อยละของสถานประกอบการอุตสาหกรรมผลิต จำแนกตามประเภทความช่วยเหลือที่ต้องการให้ภาครัฐช่วยเหลือ และขนาดของสถานประกอบการ

Table 11 Number and Percentage of Manufacturing Establishments, Problems with the Need Aid from The Governmental Operation by Problems and Size of Establishment

ขนาดของสถานประกอบการ (จำนวนคนทำงาน)	จำนวน		ไม่ต้องการ		ต้องการ		ความช่วยเหลือที่ต้องการจากรัฐ Detailed of the needs from the government																
	ร้อยละ	จำนวน	ร้อยละ	จำนวน	ร้อยละ	จำนวน	พัฒนาฝีมือแรงงานให้	ลดต้นทุน	ลดภาษีหรือยกเว้นภาษี	เพิ่มวงเงิน	จัดหา	ส่งเสริมการลงทุน	ขยายตลาด	เพิ่มสภาพคล่อง									
	%	Number	%	Number	%	Number	สอดคล้องกับความ	การผลิต	นำเข้าวัตถุดิบเครื่องมือ	สินเชื่อได้แก่	แหล่งเงินทุน	ให้ผู้ใช้ประกอบการ	รับซื้อผลผลิต	ทางการเงิน									
							ต้องการของอุตสาหกรรม	Reduce production	เครื่องจักร	ผู้ประกอบการ	ดอกเบี้ยต่ำ	Investment	ส่งเสริมการส่งออก	Increase the									
							โดยรวมมีข้อได้เสีย	cost	Reduce or except	Increase credit limit	Provide low interest	promotion	Expand the market/	monetary liquidity									
							Cooperate with	import duties on raw	materials equipment	loan	for entrepreneur	Export promotion											
							academy to	machinery															
							develop labour skill																
จำนวน	ร้อยละ	จำนวน	ร้อยละ	จำนวน	ร้อยละ	จำนวน	ร้อยละ	จำนวน	ร้อยละ	จำนวน	ร้อยละ	จำนวน	ร้อยละ	จำนวน	ร้อยละ								
Number	%	Number	%	Number	%	Number	%	Number	%	Number	%	Number	%	Number	%								
จังหวัดอุทัยธานี	1,886	100.0	824	43.7	1,062	56.3	115	10.8	691	65.1	115	10.8	128	12.1	395	37.2	287	27.0	247	23.2	253	23.8	Uthai Thani
1 - 15 คน	1,843	100.0	806	43.7	1,037	56.3	111	10.7	680	65.6	111	10.7	126	12.1	387	37.3	280	27.0	236	22.7	248	23.9	1 - 15 persons
16 - 25 คน	21	100.0	10	45.2	12	54.8	-	-	4	34.8	-	-	-	-	3	21.7	5	43.5	6	52.2	1	8.7	16 - 25 persons
26 - 30 คน	5	100.0	1	20.0	4	80.0	1	25.0	3	75.0	1	25.0	-	-	3	75.0	1	25.0	3	75.0	1	25.0	26 - 30 persons
31 - 50 คน	8	100.0	5	62.5	3	37.5	-	-	1	33.3	-	-	-	-	1	33.3	-	-	-	-	1	33.3	31 - 50 persons
51 - 200 คน	6	100.0	3	50.0	3	50.0	-	-	2	66.7	1	33.3	1	33.3	1	33.3	-	-	1	33.3	1	33.3	51 - 200 persons
มากกว่า 200 คน	3	100.0	-	-	3	100.0	3	100.0	1	33.3	1	33.3	1	33.3	1	33.3	1	33.3	1	33.3	1	33.3	More than 200 persons

หมายเหตุ : สถานประกอบการ 1 แห่งสามารถตอบได้มากกว่า 1 ข้อ

Note : More than one characteristic can be done by an establishment.

ที่มา : สำนักงานอุตสาหกรรม พ.ศ.2560 จังหวัด อุทัยธานี สำนักงานสถิติแห่งชาติ กระทรวงดิจิทัลเพื่อเศรษฐกิจและสังคม

Source : The 2017 Industrial Census, Uthai Thani Province, National Statistical Office, Ministry of Digital Economy and Society.

ตาราง 12 จำนวนและร้อยละของสถานประกอบการอุตสาหกรรมผลิตเข้าร่วมโครงการอุตสาหกรรมสีเขียว (Green Industry) จำแนกตามระดับอุตสาหกรรมสีเขียว และขนาดของสถานประกอบการ

Table 12 Number and Percentage of Manufacturing Establishments Participating Green Industry by Levels Green Industry and Size of Establishment

ขนาดของสถานประกอบการ (จำนวนคนทำงาน)	จำนวนสถาน- ประกอบการ		ไม่เข้าร่วม		ได้รับการรับรองแล้ว		ระดับอุตสาหกรรมสีเขียวที่ได้รับการรับรอง		Size of Establishment		
	จำนวน Number	ร้อยละ %	No		Yes		Level of certified in green industry				
			จำนวน Number	ร้อยละ %	จำนวน Number	ร้อยละ %	ระดับที่ 1 Level 1	ระดับที่ 3 Level 3			
จังหวัดอุทัยธานี	64	100.0	56	87.5	8	12.5	7	87.5	1	12.5	Uthai Thani
11 - 15 คน	21	100.0	20	95.2	1	4.8	1	100.0	-	-	11 - 15 persons
16 - 25 คน	21	100.0	21	100.0	-	-	-	-	-	-	16 - 25 persons
26 - 30 คน	5	100.0	4	80.0	1	20.0	1	100.0	-	-	26 - 30 persons
31 - 50 คน	8	100.0	8	100.0	-	-	-	-	-	-	31 - 50 persons
51 - 200 คน	6	100.0	2	33.3	4	66.7	3	75.0	1	25.0	51 - 200 persons
มากกว่า 200 คน	3	100.0	1	33.3	2	66.7	2	100.0	-	-	More than 200 persons

ที่มา : สำมะโนอุตสาหกรรม พ.ศ.2560 จังหวัด อุทัยธานี สำนักงานสถิติแห่งชาติ กระทรวงดิจิทัลเพื่อเศรษฐกิจและสังคม

Source : The 2017 Industrial Census, Uthai Thani Province, National Statistical Office, Ministry of Digital Economy and Society.

ตอนที่ 1 ข้อมูลทั่วไปของสถานประกอบการ จำแนกตาม
หมวดย่อยอุตสาหกรรม

PART 1 GENERAL INFORMATION OF ESTABLISHMENTS
BY DIVISION OF INDUSTRY

สารบัญตารางสถิติ

LIST OF STATISTICAL TABLES

	หน้า
ตอนที่ 1	ข้อมูลทั่วไปของสถานประกอบการ จำแนกตามหมวดย่อยอุตสาหกรรม
Part 1	General Information of Establishments by Division of Industry
ตาราง 1	จำนวนและร้อยละของสถานประกอบการอุตสาหกรรมการผลิต จำแนกตามรูปแบบการจัดตั้งตามกฎหมาย และหมวดย่อยอุตสาหกรรม 59
Table 1	Number and Percentage of Manufacturing Establishments by Form of Legal Organization and Division of Industry 59
ตาราง 2	จำนวนและร้อยละของสถานประกอบการอุตสาหกรรมการผลิต จำแนกตามรูปแบบการจัดตั้งทางเศรษฐกิจ และหมวดย่อยอุตสาหกรรม 60
Table 2	Number and Percentage of Manufacturing Establishments by Form of Economic Organization and Division of Industry 60
ตาราง 3	จำนวนและร้อยละของสถานประกอบการอุตสาหกรรมการผลิต จำแนกตามระยะเวลาในการดำเนินงาน และหมวดย่อยอุตสาหกรรม 62
Table 3	Number and Percentage of Manufacturing Establishments by Period of Operation and Division of Industry 62
ตาราง 4	จำนวนและร้อยละของสถานประกอบการอุตสาหกรรมการผลิต จำแนกตามระยะเวลาการผลิตในปี 2559 และหมวดย่อยอุตสาหกรรม 64
Table 4	Number and Percentage of Manufacturing Establishments by Period of Operation In 2016 and Division of Industry 64
ตาราง 5	จำนวนและร้อยละของสถานประกอบการอุตสาหกรรมการผลิต จำแนกตามหมวดย่อยอุตสาหกรรม 66
Table 5	Number and Percentage of Manufacturing Establishments by Division of Industry 66
ตาราง 6	จำนวนและร้อยละของสถานประกอบการอุตสาหกรรมการผลิต จำแนกตามการส่งเสริมการลงทุน จากสำนักงานคณะกรรมการส่งเสริมการลงทุน และหมวดย่อยอุตสาหกรรม 68
Table 6	Number and Percentage of Manufacturing Establishments by Investment Promotion From Board of Investment (BOI) and Division of Industry 68

ตาราง 7	จำนวนและร้อยละของสถานประกอบการอุตสาหกรรมการผลิต จำแนกตามร้อยละของการส่งออกผลผลิตออกไปจำหน่ายต่างประเทศ และหมวดย่อยอุตสาหกรรม	70
Table 7	Number and Percentage of Manufacturing Establishments by Percentage of Export and Division of Industry	70
ตาราง 8	จำนวนและร้อยละของสถานประกอบการอุตสาหกรรมการผลิต จำแนกตามการใช้วัตถุดิบฯ และหมวดย่อยอุตสาหกรรม	71
Table 8	Number and Percentage of Manufacturing Establishments by Use of Imported Materials and Components and Division of Industry	71
ตาราง 9	จำนวนและร้อยละของสถานประกอบการอุตสาหกรรมการผลิต จำแนกตามอัตราการใช้กำลังการผลิตต่อปี 2559 และหมวดย่อยอุตสาหกรรม	72
Table 9	Number and Percentage of Manufacturing Establishments by Percentage of Capacity Utilization In 2016 and Division of Industry	72
ตาราง 10	จำนวนและร้อยละของสถานประกอบการอุตสาหกรรมการผลิตที่ประสบปัญหา/อุปสรรคการดำเนินงานกิจการ จำแนกตามปัญหาในการดำเนินงานกิจการ และหมวดย่อยอุตสาหกรรม	73
Table 10	Number and Percentage of Manufacturing Establishments, Problems with the Operation by Problems and Division of Industry	73
ตาราง 11	จำนวนและร้อยละของสถานประกอบการอุตสาหกรรมการผลิต จำแนกตามประเภทความช่วยเหลือที่ต้องการให้ภาครัฐช่วยเหลือ และหมวดย่อยอุตสาหกรรม	77
Table 11	Number and Percentage of Manufacturing Establishments Problems with the Need Aid from The Governmental Operation by Problems and Division of Industry	77
ตาราง 12	จำนวนและร้อยละของสถานประกอบการอุตสาหกรรมการผลิตเข้าร่วมโครงการอุตสาหกรรมสีเขียว (Green Industry) จำแนกตามระดับอุตสาหกรรมสีเขียว และหมวดย่อยอุตสาหกรรม	81
Table 12	Number and Percentage of Manufacturing Establishments, Participating Green Industry by Levels Green Industry and Division of Industry	81

ตาราง 1. จำนวนและร้อยละของสถานประกอบการอุตสาหกรรมผลิต จำนวนตามรูปแบบการจัดตั้งตามกฎหมาย และหมวดย่อยอุตสาหกรรม
Table 1. Number and Percentage of Manufacturing Establishments by Form of Legal Organization and Division of Industry

รหัส Code	จำนวนสถาน- ประกอบการ Number of establishments	ส่วนบุคคล Individual proprietor		ห้างหุ้นส่วนสามัญ ไม่เป็นผู้มีบุคคล Individual proprietor		นิติบุคคล ห้างหุ้นส่วนจำกัด Company limited		บริษัทจำกัด บริษัทจำกัด (มหาชน) Company limited		ส่วนราชการ รัฐวิสาหกิจ Government		สหกรณ์ Cooperatives		กลุ่มบ้าน Community enterprise		การตั้งถิ่น ฐานอื่น ๆ Others		Division of Industry
		จำนวน Number	ร้อยละ %	จำนวน Number	ร้อยละ %	จำนวน Number	ร้อยละ %	จำนวน Number	ร้อยละ %	จำนวน Number	ร้อยละ %	จำนวน Number	ร้อยละ %	จำนวน Number	ร้อยละ %	จำนวน Number	ร้อยละ %	
	1,886	100.0	1,716	91.0	19	1.0	23	1.2	2	0.1	1	0.1	95	5.0	31	1.6	Uthai Thani	
10 การผลิตผลิตภัณฑ์อาหาร	545	100.0	464	85.1	4	0.7	15	2.8	1	0.2	1	0.2	32	5.9	28	5.1	Manufacture of food products	
11 การผลิตเครื่องดื่ม	22	100.0	17	76.8	4	15.9	2	7.3	-	-	-	-	-	-	-	-	Manufacture of beverages	
13 การผลิตสิ่งทอ	291	100.0	270	92.7	-	-	-	-	-	-	-	-	21	7.3	-	-	Manufacture of textiles	
14 การผลิตเสื้อผ้าเครื่องแต่งกาย	237	100.0	236	99.6	-	-	-	-	-	-	-	-	1	0.4	-	-	Manufacture of wearing apparels	
15 การผลิตเครื่องหนังและผลิตภัณฑ์ที่เกี่ยวข้อง	16	100.0	11	68.7	-	-	4	25.0	-	-	-	-	1	6.3	-	-	Manufacture of leather and related products	
16 การผลิตไม้และผลิตภัณฑ์ไม้และไม้ก๊อก (ยกเว้นเฟอร์นิเจอร์) การผลิตสิ่งของจากฟางและวัสดุกระดาษอื่นๆ	303	100.0	272	89.7	-	-	1	0.3	-	-	-	-	29	9.7	1	0.3	Manufacture of wood and products of wood and cork (except furniture); manufacture of articles of straw and plaiting materials	
18 การพิมพ์และการผลิตสิ่งพิมพ์ทุกชนิด	12	100.0	11	91.7	1	8.3	-	-	-	-	-	-	-	-	-	-	Printing and reproduction of recorded media	
20 การผลิตเคมีภัณฑ์และผลิตภัณฑ์เคมี	3	100.0	2	66.7	-	-	-	-	-	-	-	-	-	-	1	33.3	Manufacture of chemicals and chemical products	
21 การผลิตผลิตภัณฑ์ เคมีภัณฑ์ใช้ภายในครัว และผลิตภัณฑ์จากพืชและสัตว์ที่ใช้ทางการแพทย์	2	100.0	2	100.0	-	-	-	-	-	-	-	-	-	-	-	-	Manufacture of pharmaceuticals, medicinal chemical and botanical products	
22 การผลิตผลิตภัณฑ์ยางและพลาสติก	14	100.0	13	92.9	1	7.1	-	-	-	-	-	-	-	-	-	-	Manufacture of rubber and plastic products	
23 การผลิตผลิตภัณฑ์อื่น ๆ ที่ทำจากแร่โลหะ	51	100.0	45	88.2	5	9.8	1	2.0	-	-	-	-	-	-	-	-	Manufacture of other non-metallic mineral products	
24 การผลิตโลหะขั้นมูลฐาน	5	100.0	5	100.0	-	-	-	-	-	-	-	-	-	-	-	-	Manufacture of basic metals	
25 การผลิตเครื่องจักรและเครื่องมือ (ยกเว้นเครื่องจักรและอุปกรณ์)	157	100.0	154	97.8	3	2.2	-	-	-	-	-	-	-	-	-	-	Manufacture of fabricated metal products (excepts machinery and equipment)	
28 การผลิตเครื่องจักรและเครื่องมือ ซึ่งมีได้จัดประเภทไว้ในที่อื่น	1	100.0	1	100.0	-	-	-	-	-	-	-	-	-	-	-	-	Manufacture of machinery and equipment, n.e.c	
29 การผลิตยานยนต์ รถพ่วง และรถกึ่งพ่วง	4	100.0	4	100.0	-	-	-	-	-	-	-	-	-	-	-	-	Manufacture of motor vehicles, trailers and semi-trailers	
30 การผลิตอุปกรณ์ยานยนต์อื่นๆ	3	100.0	3	100.0	-	-	-	-	-	-	-	-	-	-	-	-	Manufacture of other transport equipment	
31 การผลิตเฟอร์นิเจอร์	46	100.0	42	91.3	-	-	-	-	1	2.2	-	-	3	6.5	-	-	Manufacture of furniture	
32 การผลิตผลิตภัณฑ์อื่น ๆ	66	100.0	60	90.9	-	-	-	-	-	-	-	-	6	9.1	-	-	Other manufacturing	
33 การซ่อมและการติดตั้งเครื่องจักรและอุปกรณ์	100	100.0	100	100.0	-	-	-	-	-	-	-	-	-	-	-	-	Repair and installation of machinery and equipment	
37 การจัดการน้ำเสีย	1	100.0	1	100.0	-	-	-	-	-	-	-	-	-	-	-	-	Severage	
38 การเก็บรวบรวมของเสีย การบำบัด และการกำจัดของเสีย รวมถึงการนำของเสียกลับมาใช้ใหม่	7	100.0	4	57.1	1	14.3	-	-	-	-	-	-	1	14.3	1	14.3	Waste collection, treatment and disposal activities; materials recovery	

ที่มา : สำนักอุตสาหกรรม พ.ศ.2560 จังหวัด อุทัยธานี สำนักงานสถิติแห่งชาติ กระทรวงดิจิทัลเพื่อเศรษฐกิจและสังคม
Source : The 2017 Industrial Census, Uthai Thani Province, National Statistical Office, Ministry of Digital Economy and Society.

ตาราง 2 จำนวนและร้อยละของสถานประกอบการอุตสาหกรรมการผลิต จำแนกตามรูปแบบการจัดตั้งทางเศรษฐกิจ และหมวดย่อยอุตสาหกรรม
 Table 2 Number and Percentage of Manufacturing Establishments by Form of Economic Organization and Division of Industry

รหัส Code	หมวดย่อยอุตสาหกรรม	จำนวนสถานประกอบการ				สำนักงานใหญ่				สำนักงานสาขา				Division of industry
		Number of establishments		Single unit		Head office		Branch						
		จำนวน Number	ร้อยละ %	จำนวน Number	ร้อยละ %	จำนวน Number	ร้อยละ %	จำนวน Number	ร้อยละ %					
	อุทัยธานี	1,886	100.0	1,865	98.9	10	0.5	11	0.6	Uthai Thani				
10	การผลิตผลิตภัณฑ์อาหาร	545	100.0	538	98.7	2	0.4	5	0.9	Manufacture of food products				
11	การผลิตเครื่องดื่ม	22	100.0	22	100.0	-	-	-	-	Manufacture of beverages				
13	การผลิตสิ่งทอ	291	100.0	291	100.0	-	-	-	-	Manufacture of textiles				
14	การผลิตเสื้อผ้าเครื่องแต่งกาย	237	100.0	237	100.0	-	-	-	-	Manufacture of wearing apparels				
15	การผลิตเครื่องหนังและผลิตภัณฑ์ที่เกี่ยวข้อง	16	100.0	12	75.0	-	-	4	25.0	Manufacture of leather and related products				
16	การผลิตไม้และผลิตภัณฑ์จากไม้และไม้ก๊อก (ยกเว้นเฟอร์นิเจอร์) การผลิตสิ่งของจากฟางและวัสดุถักสานอื่นๆ	303	100.0	303	100.0	-	-	-	-	Manufacture of wood and products of wood and cork (except furniture); manufacture of articles of straw and plaiting materials manufacture of articles of straw and plaiting materials				
18	การพิมพ์และการผลิตซ้ำสื่อบันทึกข้อมูล	12	100.0	12	100.0	-	-	-	-	Printing and reproduction of recorded media				
20	การผลิตเคมีภัณฑ์และผลิตภัณฑ์เคมี	3	100.0	3	100.0	-	-	-	-	Manufacture of chemicals and chemical products				
21	การผลิตเภสัชภัณฑ์ เคมีภัณฑ์ที่ใช้รักษาโรค และผลิตภัณฑ์จากพืชและสัตว์ที่ใช้รักษาโรค	2	100.0	2	100.0	-	-	-	-	Manufacture of pharmaceuticals, medicinal chemical and botanical products				
22	การผลิตผลิตภัณฑ์ยางและพลาสติก	14	100.0	14	100.0	-	-	-	-	Manufacture of rubber and plastic products				
23	การผลิตผลิตภัณฑ์อื่นๆ ที่ทำจากแร่โลหะ	51	100.0	46	90.2	3	4.9	3	4.9	Manufacture of other non-metallic mineral products				

ตาราง 2 จำนวนและร้อยละของสถานประกอบการอุตสาหกรรมผลิต จำแนกตามรูปแบบการจัดตั้งทางเศรษฐกิจ และหมวดย่อยอุตสาหกรรม (ต่อ)

Table 2 Number and Percentage of Manufacturing Establishments by Form of Economic Organization and Division of Industry (Cont.)

รหัส Code	หมวดย่อยอุตสาหกรรม	จำนวนสถานประกอบการ		สำนักงานเดี่ยว		สำนักงานใหญ่		สำนักงานสาขา		Division of industry
		Number of establishments		Single unit		Head office		Branch		
		จำนวน Number	ร้อยละ %	จำนวน Number	ร้อยละ %	จำนวน Number	ร้อยละ %	จำนวน Number	ร้อยละ %	
24	การผลิตโลหะขั้นมูลฐาน	5	100.0	5	100.0	-	-	-	-	Manufacture of basic metals
25	การผลิตผลิตภัณฑ์โลหะประดิษฐ์ (ยกเว้นเครื่องจักรและอุปกรณ์)	157	100.0	157	100.0	-	-	-	-	Manufacture of fabricated metal products (excepts machinery and equipment)
28	การผลิตเครื่องจักรและเครื่องมือ ซึ่งมีได้จัดประเภทไว้ในที่อื่น	1	100.0	1	100.0	-	-	-	-	Manufacture of machinery and equipment, n.e.c
29	การผลิตยานยนต์ รถพ่วง และรถกึ่งพ่วง	4	100.0	4	100.0	-	-	-	-	Manufacture of motor vehicles, trailers and semi-trailers
30	การผลิตอุปกรณ์ขนส่งอื่น ๆ	3	100.0	3	100.0	-	-	-	-	Manufacture of other transport equipment
31	การผลิตเฟอร์นิเจอร์	46	100.0	46	100.0	-	-	-	-	Manufacture of furniture
32	การผลิตผลิตภัณฑ์อื่น ๆ	66	100.0	66	100.0	-	-	-	-	Other manufacturing
33	การซ่อมและการติดตั้งเครื่องจักรและอุปกรณ์	100	100.0	95	94.9	5	5.1	-	-	Repair and installation of machinery and equipment
37	การจัดการน้ำเสีย	1	100.0	1	100.0	-	-	-	-	Sewerage
38	การเก็บรวบรวมของเสีย การบำบัด และการกำจัดของเสีย รวมถึงการนำของเสียกลับมาใช้ใหม่	7	100.0	7	100.0	-	-	-	-	Waste collection, treatment and disposal activities; materials recovery

ที่มา : สำนักอุตสาหกรรม พ.ศ.2560 จังหวัด อุทัยธานี สำนักงานสถิติแห่งชาติ กระทรวงดิจิทัลเพื่อเศรษฐกิจและสังคม

Source : The 2017 Industrial Census, Uthai Thani Province, National Statistical Office, Ministry of Digital Economy and Society.

ตาราง 3 จำนวนและร้อยละของสถานประกอบการอุตสาหกรรมผลิต จำนวนตามระยะเวลาในการดำเนินงานกิจการ และหมวดหมู่ของอุตสาหกรรม
 Table 3 Number and Percentage of Manufacturing Establishments by Period of Operation and Division of Industry

รหัส Code	จำนวน Number	ร้อยละ %	จำนวนสถานประกอบการ Number of establishment:												Division of Industry
			ระยะเวลาในการดำเนินงานกิจการ (ปี) Period of operation (Year)												
			< 5		5 - 9		10 - 19		20 - 29		≥ 30		ร้อยละ %		
จำนวน Number	ร้อยละ %	จำนวน Number	ร้อยละ %	จำนวน Number	ร้อยละ %	จำนวน Number	ร้อยละ %	จำนวน Number	ร้อยละ %	จำนวน Number	ร้อยละ %				
รวม	1,886	100.0	440	23.3	378	20.0	635	33.7	247	13.1	186	9.9	Total		
10 การผลิตผลิตภัณฑ์อาหาร	545	100.0	142	26.1	105	19.3	172	31.6	90	16.5	35	6.5	Manufacture of food products		
11 การผลิตเครื่องดื่ม	22	100.0	5	21.7	6	26.1	8	34.8	2	8.7	2	8.7	Manufacture of beverages		
13 การผลิตสิ่งทอ	291	100.0	91	31.4	48	16.4	117	40.4	15	5.0	20	6.8	Manufacture of textiles		
14 การผลิตเสื้อผ้าเครื่องแต่งกาย	237	100.0	39	16.6	42	17.7	69	29.0	59	24.9	28	11.8	Manufacture of wearing apparels		
15 การผลิตเครื่องหนังและผลิตภัณฑ์ที่เกี่ยวข้อง	16	100.0	7	44.6	4	27.7	4	27.7	-	-	-	-	Manufacture of leather and related products		
16 การผลิตไม้และผลิตภัณฑ์จากไม้และไม้ก๊อก (ยกเว้นเฟอร์นิเจอร์) การผลิตสิ่งของจากฟางและวัสดุอีกส่วนอื่นๆ	303	100.0	35	11.5	44	14.6	114	37.6	37	12.1	73	24.2	Manufacture of wood and of products of wood and cork (except furniture); manufacture of articles of straw and plaiting materials		
18 การพิมพ์และการผลิตซ้ำสื่อบันทึกข้อมูล	12	100.0	2	19.4	4	30.6	3	27.8	1	11.1	1	11.1	Printing and reproduction of recorded media		
20 การผลิตเคมีภัณฑ์และผลิตภัณฑ์เคมี	3	100.0	-	-	1	33.3	1	33.3	1	33.4	-	-	Manufacture of chemicals and chemical products		
21 การผลิตเภสัชภัณฑ์ เคมีภัณฑ์ที่ใช้รักษาโรค และผลิตภัณฑ์ จากพืชและสัตว์ที่ใช้รักษาโรค	2	100.0	-	-	-	-	1	50.0	-	-	1	50.0	Manufacture of pharmaceuticals, medicinal chemical and botanical products		
22 การผลิตผลิตภัณฑ์ยางและพลาสติก	14	100.0	5	32.1	6	42.9	2	14.3	2	10.7	-	-	Manufacture of rubber and plastic products		
23 การผลิตผลิตภัณฑ์อื่นๆ ที่ทำจากแร่โลหะ	51	100.0	15	30.0	11	22.0	21	42.1	1	2.0	2	4.0	Manufacture of other non-metallic mineral products		

ตาราง 3 จำนวนและร้อยละของสถานประกอบการอุตสาหกรรมผลิต จำนวนตามระยะเวลาในการดำเนินงานกิจการ และหมวดย่อยอุตสาหกรรม (ต่อ)

Table 3 Number and Percentage of Manufacturing Establishments by Period of Operation and Division of Industry (Cont.)

รหัส Code	จำนวน Number	ร้อยละ %	ระยะเวลาในการดำเนินงานกิจการ (ปี) Period of operation (Year)												Division of Industry
			< 5		5 - 9		10 - 19		20 - 29		≥ 30				
			จำนวน Number	ร้อยละ %	จำนวน Number	ร้อยละ %	จำนวน Number	ร้อยละ %	จำนวน Number	ร้อยละ %	จำนวน Number	ร้อยละ %			
24	5	100.0	2	40.0	-	-	3	60.0	-	-	-	-	-	Manufacture of basic metals	
25	157	100.0	48	30.7	40	25.4	45	28.9	17	11.1	6	3.9	3.9	Manufacture of fabricated metal products (excepts machinery and equipment)	
28	1	100.0	-	-	-	-	1	100.0	-	-	-	-	-	Manufacture of machinery and equipment, n.e.c	
29	4	100.0	1	25.0	2	50.0	1	25.0	-	-	-	-	-	Manufacture of motor vehicles, trailers and semi-trailers	
30	3	100.0	-	-	1	33.3	2	66.7	-	-	-	-	-	Manufacture of other transport equipment	
31	46	100.0	9	20.4	13	27.5	14	30.7	4	9.3	6	12.1	12.1	Manufacture of furniture	
32	66	100.0	20	30.8	13	20.0	21	32.3	8	12.3	3	4.6	4.6	Other manufacturing	
33	100	100.0	16	16.0	35	35.0	32	32.0	10	10.1	7	7.0	7.0	Repair and installation of machinery and equipment	
37	1	100.0	-	-	1	100.0	-	-	-	-	-	-	-	Sewerage	
38	7	100.0	1	14.2	2	28.6	2	28.6	-	-	2	28.6	28.6	Waste collection, treatment and disposal activities; materials recovery	

ที่มา : สำนักงานอุตสาหกรรม พ.ศ.2560 จังหวัด อุทัยธานี สำนักงานสถิติแห่งชาติ กระทรวงดิจิทัลเพื่อเศรษฐกิจและสังคม

Source : The 2017 Industrial Census, Uthai Thani Province, National Statistical Office, Ministry of Digital Economy and Society.

ตาราง 4 จำนวนและร้อยละของสถานประกอบการอุตสาหกรรมผลิต จำแนกตามระยะเวลาการผลิตในปี 2559 และหมวดย่อยอุตสาหกรรม

Table 4 Number and Percentage of Manufacturing Establishments by Period of Operation In 2016 and Division of Industry

รหัส Code	จำนวนสถานประกอบการ Number of establishments	ระยะเวลาการผลิต Period of operation in 2016												Division of industry			
		เดือน Months						ชั่วโมง Hours per day									
		< 3	3 - 6	7 - 9	10 - 12	< 8	> 10	< 3	3 - 6	7 - 9	8 - 10	> 10					
	จำนวน ร้อยละ	จำนวน ร้อยละ	จำนวน ร้อยละ	จำนวน ร้อยละ	จำนวน ร้อยละ	จำนวน ร้อยละ	จำนวน ร้อยละ	จำนวน ร้อยละ	จำนวน ร้อยละ	จำนวน ร้อยละ	จำนวน ร้อยละ	จำนวน ร้อยละ	จำนวน ร้อยละ	จำนวน ร้อยละ			
	Number %	Number %	Number %	Number %	Number %	Number %	Number %	Number %	Number %	Number %	Number %	Number %	Number %	Number %	Total		
	1,886	100.0	33	1.8	131	7.0	44	2.3	1,677	88.9	981	52.0	853	45.2	52	2.8	
10	การผลิตผลิตภัณฑ์อาหาร	545	100.0	9	1.6	55	10.1	10	1.9	471	86.4	361	66.3	171	31.4	12	2.3
11	การผลิตเครื่องดื่ม	22	100.0	-	-	-	-	-	-	22	100.0	3	11.8	19	88.2	-	-
13	การผลิตสิ่งทอ	291	100.0	2	0.7	16	5.5	-	-	273	93.8	155	53.2	102	34.9	35	11.9
14	การผลิตเสื้อผ้าเครื่องแต่งกาย	237	100.0	-	-	-	-	-	-	237	100.0	92	38.7	141	59.5	4	1.8
15	การผลิตเครื่องหนังและผลิตภัณฑ์ที่เกี่ยวข้อง	16	100.0	-	-	-	-	1	8.9	15	91.1	5	33.1	11	66.9	-	-
16	การผลิตไม้และผลิตภัณฑ์ทำจากไม้และไม้ก๊อก (ยกเว้นเฟอร์นิเจอร์) การผลิตสิ่งของจากฟางและวัสดุอัดก้อนอื่น ๆ	303	100.0	18	5.9	39	12.9	19	6.3	227	74.9	230	75.7	73	24.0	1	0.3
18	การพิมพ์และการผลิตซ้ำสื่อบันทึกข้อมูล	12	100.0	-	-	-	-	1	11.1	11	88.9	1	11.1	11	88.9	-	-
20	การผลิตเคมีภัณฑ์และผลิตภัณฑ์เคมี	3	100.0	-	-	-	-	-	-	3	100.0	1	33.3	2	66.7	-	-
21	การผลิตเภสัชภัณฑ์ เคมีภัณฑ์ที่ใช้รักษาโรค และผลิตภัณฑ์ จากพืชและสัตว์ที่ใช้รักษาโรค	2	100.0	-	-	-	-	-	-	2	100.0	1	50.0	1	50.0	-	-
22	การผลิตผลิตภัณฑ์ยางและพลาสติก	14	100.0	-	-	2	10.7	-	-	13	89.3	6	42.9	8	57.1	-	-
23	การผลิตผลิตภัณฑ์อื่น ๆ ที่ทำจากแร่โลหะ	51	100.0	-	-	4	7.2	7	13.6	40	79.2	4	8.3	47	91.7	-	-
24	การผลิตโลหะขั้นมูลฐาน	5	100.0	-	-	2	40.0	-	-	3	60.0	-	-	5	100.0	-	-

ตาราง 4 จำนวนและร้อยละของสถานประกอบการอุตสาหกรรมผลิต จำนวนตามระยะเวลาการผลิตในปี 2559 และหมวดย่อยอุตสาหกรรม (ต่อ)
Table 4 Number and Percentage of Manufacturing Establishments by Period of Operation In 2016 and Division of Industry (Cont.)

รหัส Code	หมวดย่อยอุตสาหกรรม	ระยะเวลาการผลิต Period of operation in 2016														Division of industry		
		จำนวนสถานประกอบการ		เดือน Months				ชั่วโมง Hours per day				Division of industry						
		จำนวน Number	ร้อยละ %	จำนวน Number	ร้อยละ %	จำนวน Number	ร้อยละ %	จำนวน Number	ร้อยละ %	จำนวน Number	ร้อยละ %		จำนวน Number	ร้อยละ %				
25	การผลิตผลิตภัณฑ์โลหะประดิษฐ์ (ยกเว้นเครื่องจักรและอุปกรณ์)	157	100.0	3	2.2	11	6.8	1	0.6	142	90.4	24	15.5	133	84.5	-	-	Manufacture of fabricated metal products (excepts machinery and equipment)
28	การผลิตเครื่องจักรและเครื่องมือ ซึ่งมิได้จัดประเภทไว้ในที่อื่น	1	100.0	-	-	-	-	-	-	1	100.0	-	-	1	100.0	-	-	Manufacture of machinery and equipment, n.e.c
29	การผลิตยานยนต์ รถพ่วง และรถกึ่งพ่วง	4	100.0	-	-	-	-	-	-	4	100.0	3	75.0	1	25.0	-	-	Manufacture of motor vehicles, trailers and semi-trailers
30	การผลิตอุปกรณ์ขนส่งอื่นๆ	3	100.0	-	-	-	-	-	-	3	100.0	1	33.3	2	66.7	-	-	Manufacture of other transport equipment
31	การผลิตเฟอร์นิเจอร์	46	100.0	-	-	3	6.1	-	-	43	93.9	18	39.0	28	61.0	-	-	Manufacture of furniture
32	การผลิตผลิตภัณฑ์อื่นๆ	66	100.0	1	1.5	1	1.5	4	6.1	60	90.9	31	47.3	35	52.7	-	-	Other manufacturing
33	การซ่อมและการติดตั้งเครื่องจักรและอุปกรณ์	100	100.0	-	-	-	-	-	-	100	100.0	42	41.7	58	58.3	-	-	Repair and installation of machinery and equipment
37	การจัดการน้ำเสีย	1	100.0	-	-	-	-	-	-	1	100.0	-	-	1	100.0	-	-	Sewerage
38	การเก็บรวบรวมของเสีย การบำบัด และการกำจัดของเสีย รวมถึงการนำของเสียกลับมาใช้ใหม่	7	100.0	-	-	-	-	-	-	7	100.0	3	42.9	4	57.1	-	-	Waste collection, treatment and disposal activities; materials recovery

ที่มา : สำมะโนอุตสาหกรรม พ.ศ.2560 จังหวัด อุทัยธานี สำนักงานสถิติแห่งชาติ กระทรวงดิจิทัลเพื่อเศรษฐกิจและสังคม

Source : The 2017 Industrial Census, Uthai Thani Province, National Statistical Office, Ministry of Digital Economy and Society.

ตาราง 5 จำนวนและร้อยละของสถานประกอบการอุตสาหกรรมผลิต จำแนกตามหมวดย่อยอุตสาหกรรม
Table 5 Number and Percentage of Manufacturing Establishments by Division of Industry

รหัส Code	หมวดย่อยอุตสาหกรรม Number of establishments	จำนวน จำนวน	ร้อยละ %	รวม Total รวม	มูลค่าทุนจดทะเบียน (ล้านบาท) Registered capital (Million baht)					มูลค่าเงินทุน จดทะเบียน Registered capital	Division of industry										
					ไม่มีทุนจดทะเบียน No value of registered capital		1 - 9		10 - 49			50 - 99		200 - 499		≥ 1,000					
					จำนวน Number	ร้อยละ %	จำนวน Number	ร้อยละ %	จำนวน Number			ร้อยละ %	จำนวน Number	ร้อยละ %	จำนวน Number	ร้อยละ %	จำนวน Number	ร้อยละ %			
		1,886	100.0	1,855	98.3	31	1.7	9	28.6	15	48.0	2	6.4	3	10.6	1	3.2	1	3.2		Total
10	การผลิตผลิตภัณฑ์อาหาร	545	100.0	530	97.2	15	2.8	-	-	9	59.9	1	6.7	3	20.0	1	6.7	1	6.7		Manufacture of food products
11	การผลิตเครื่องดื่ม	22	100.0	17	76.8	5	23.2	4	68.6	2	31.4	-	-	-	-	-	-	-	-	-	Manufacture of beverages
13	การผลิตสิ่งทอ	291	100.0	291	100.0	-	-	-	-	-	-	-	-	-	-	-	-	-	-	-	Manufacture of textiles
14	การผลิตเสื้อผ้าเครื่องแต่งกาย	237	100.0	237	100.0	-	-	-	-	-	-	-	-	-	-	-	-	-	-	-	Manufacture of wearing apparels
15	การผลิตเครื่องหนังและผลิตภัณฑ์ที่เกี่ยวข้อง	16	100.0	16	100.0	-	-	-	-	-	-	-	-	-	-	-	-	-	-	-	Manufacture of leather and related products
16	การผลิตไม้และผลิตภัณฑ์จากไม้และไม้ก๊อก (ยกเว้นการผลิตสิ่งของจากทางและวัสดุที่สถานะอื่น)	303	100.0	302	99.7	1	0.3	-	-	1	100.0	-	-	-	-	-	-	-	-	-	Manufacture of wood and of products of wood and cork (except manufacture of articles of straw and plaiting materials)
18	การพิมพ์และการผลิตที่สื่ออื่นที่เกี่ยวข้อง	12	100.0	11	91.7	1	8.3	1	100.0	-	-	-	-	-	-	-	-	-	-	-	Printing and reproduction of recorded media
20	การผลิตเคมีภัณฑ์และผลิตภัณฑ์เคมี	3	100.0	3	100.0	-	-	-	-	-	-	-	-	-	-	-	-	-	-	-	Manufacture of chemicals and chemical products
21	การผลิตยาเสพติด เคมีภัณฑ์ที่ใช้รักษาโรค และผลิตภัณฑ์จากพืชและสัตว์ที่ใช้รักษาโรค	2	100.0	2	100.0	-	-	-	-	-	-	-	-	-	-	-	-	-	-	-	Manufacture of pharmaceuticals, medicinal chemical and botanical products
22	การผลิตผลิตภัณฑ์ยางและพลาสติก	14	100.0	13	92.9	1	7.1	1	100.0	-	-	-	-	-	-	-	-	-	-	-	Manufacture of rubber and plastic products
23	การผลิตผลิตภัณฑ์อื่นๆ ที่ทำจากแร่โลหะ	51	100.0	48	93.1	4	6.9	-	-	4	100.0	-	-	-	-	-	-	-	-	-	Manufacture of other non-metallic mineral products

ตาราง 5 จำนวนและร้อยละของสถานประกอบการอุตสาหกรรมการผลิต จำนวนตามหมวดย่อยอุตสาหกรรม (ต่อ)
Table 5 Number and Percentage of Manufacturing Establishments by Division of Industry (Cont.)

รหัส Code	หมวดย่อยอุตสาหกรรม	จำนวนสถานประกอบการ		ไม่มีทุนจดทะเบียน		มูลค่าทุนจดทะเบียน (ล้านบาท) Registered capital (Million baht)										มูลค่าเงินทุน จดทะเบียน Registered capital	Division of industry		
		Number of establishments		No value of registered capital		< 1		1 - 9		10 - 49		50 - 99		200 - 499				≥ 1,000	
		จำนวน Number	ร้อยละ %	จำนวน Number	ร้อยละ %	จำนวน Number	ร้อยละ %	จำนวน Number	ร้อยละ %	จำนวน Number	ร้อยละ %	จำนวน Number	ร้อยละ %	จำนวน Number	ร้อยละ %			จำนวน Number	ร้อยละ %
24	การผลิตโลหะขั้นมูลฐาน	5	100.0	5	100.0	-	-	-	-	-	-	-	-	-	-	-	-	Manufacture of basic metals	
25	การผลิตเหล็กกล้าและโลหะประดิษฐ์ (ยกเว้นเครื่องจักรและอุปกรณ์)	157	100.0	154	97.8	3	2.2	3	100.0	-	-	-	-	-	-	-	-	Manufacture of fabricated metal products (excepts machinery and equipment)	
28	การผลิตเครื่องจักรและเครื่องมือ ซึ่งมีได้จัดประเภทไว้ในที่อื่น	1	100.0	1	100.0	-	-	-	-	-	-	-	-	-	-	-	-	Manufacture of machinery and equipment, n.e.c	
29	การผลิตยานยนต์ รถพ่วง และรถกึ่งพ่วง	4	100.0	4	100.0	-	-	-	-	-	-	-	-	-	-	-	-	Manufacture of motor vehicles, trailers and semi-trailers	
30	การผลิตอุปกรณ์ขนส่งอื่นๆ	3	100.0	3	100.0	-	-	-	-	-	-	-	-	-	-	-	-	Manufacture of other transport equipment	
31	การผลิตเฟอร์นิเจอร์	46	100.0	46	100.0	-	-	-	-	-	-	-	-	-	-	-	-	Manufacture of furniture	
32	การผลิตผลิตภัณฑ์อื่น ๆ	66	100.0	66	100.0	-	-	-	-	-	-	-	-	-	-	-	-	Other manufacturing	
33	การซ่อมและการติดตั้งเครื่องจักรและอุปกรณ์	100	100.0	100	100.0	-	-	-	-	-	-	-	-	-	-	-	-	Repair and installation of machinery and equipment	
37	การจัดการน้ำเสีย	1	100.0	1	100.0	-	-	-	-	-	-	-	-	-	-	-	-	Sewerage	
38	การเก็บรวบรวมของเสีย การบำบัด และการกำจัดของเสีย รวมถึงการนำของเสียกลับมาใช้ใหม่	7	100.0	6	85.7	1	14.3	-	-	1	100.0	-	-	-	-	-	-	Waste collection, treatment and disposal activities; materials recovery	

ที่มา : สำนักข้อมูลอุตสาหกรรม พ.ศ.2560 จังหวัด อุทัยธานี สำนักงานสถิติแห่งชาติ กระทรวงดิจิทัลเพื่อเศรษฐกิจและสังคม
Source : The 2017 Industrial Census, Uthai Thani Province, National Statistical Office, Ministry of Digital Economy and Society.

ตาราง 6 จำนวนและร้อยละของสถานประกอบการอุตสาหกรรมผลิต จำนวนตามการส่งเสริมการลงทุน จากสำนักงานคณะกรรมการส่งเสริมการลงทุน และหมวดย่อยอุตสาหกรรม

Table 6 Number and Percentage of Manufacturing Establishments by Investment Promotion From Board of Investment (BOI) and Division of Industry

รหัส Code	หมวดย่อยอุตสาหกรรม	จำนวนสถานประกอบการ		การลงทุนส่งเสริมการลงทุนจากสำนักงานคณะกรรมการส่งเสริมการลงทุน				Division of industry
		Number of establishments		Investment promotion from board of investment (BOI)				
		จำนวน Number	ร้อยละ %	จำนวน Number	ร้อยละ %	จำนวน Number	ร้อยละ %	
				ไม่มี No		มี Yes		
				จำนวน Number	ร้อยละ %	จำนวน Number	ร้อยละ %	
								Total
	รวม	1,886	100.0	1,885	99.9	1	0.1	
10	การผลิตผลิตภัณฑ์อาหาร	545	100.0	544	99.8	1	0.2	Manufacture of food products
11	การผลิตเครื่องดื่ม	22	100.0	22	100.0	-	-	Manufacture of beverages
13	การผลิตสิ่งทอ	291	100.0	291	100.0	-	-	Manufacture of textiles
14	การผลิตเสื้อผ้าเครื่องแต่งกาย	237	100.0	237	100.0	-	-	Manufacture of wearing apparels
15	การผลิตเครื่องหนังและผลิตภัณฑ์ที่เกี่ยวข้อง	16	100.0	16	100.0	-	-	Manufacture of leather and related products
16	การผลิตไม้และผลิตภัณฑ์จากไม้และไม้ก๊อก (ยกเว้นเฟอร์นิเจอร์) การผลิตสิ่งของจากฟางและวัสดุอีกสถานอื่นๆ	303	100.0	303	100.0	-	-	Manufacture of wood and of products of wood and cork (except manufacture of articles of straw and plaiting materials
18	การพิมพ์และการผลิตซ้ำสื่อบันทึกข้อมูล	12	100.0	12	100.0	-	-	Printing and reproduction of recorded media
20	การผลิตเคมีภัณฑ์และผลิตภัณฑ์เคมี	3	100.0	3	100.0	-	-	Manufacture of chemicals and chemical products
21	การผลิตเภสัชภัณฑ์ เคมีภัณฑ์ที่ใช้รักษาโรค และผลิตภัณฑ์จากพืชและสัตว์ที่ใช้รักษาโรค	2	100.0	2	100.0	-	-	Manufacture of pharmaceuticals, medicinal chemical and botanical products
22	การผลิตผลิตภัณฑ์ยางและพลาสติก	14	100.0	14	100.0	-	-	Manufacture of rubber and plastic products
23	การผลิตผลิตภัณฑ์อื่นๆ ที่ทำจากแร่โลหะ	51	100.0	51	100.0	-	-	Manufacture of other non-metallic mineral products
24	การผลิตโลหะขั้นมูลฐาน	5	100.0	5	100.0	-	-	Manufacture of basic metals

ตาราง 6 จำนวนและร้อยละของสถานประกอบการอุตสาหกรรมผลิต จำนวนตามการส่งเสริมการลงทุน จากสำนักงานคณะกรรมการส่งเสริมการลงทุน และหมวดย่อยอุตสาหกรรม (ต่อ)

Table 6 Number and Percentage of Manufacturing Establishments by Investment Promotion From Board of Investment (BOI) and Division of Industry (Cont.)

รหัส Code	หมวดย่อยอุตสาหกรรม	จำนวนสถานประกอบการ				การส่งเสริมการลงทุนจากสำนักงานคณะกรรมการส่งเสริมการลงทุน				Division of industry
		Number of establishments		Investment promotion from board of investment (BOI)		ไม่มี No		มี Yes		
		จำนวน Number	ร้อยละ %	จำนวน Number	ร้อยละ %	จำนวน Number	ร้อยละ %	จำนวน Number	ร้อยละ %	
25	การผลิตผลิตภัณฑ์โลหะประดิษฐ์ (ยกเว้นเครื่องจักรและอุปกรณ์)	157	100.0	157	100.0	-	-	-	-	Manufacture of fabricated metal products (excepts machinery and equipment)
28	การผลิตเครื่องจักรและเครื่องมือ ซึ่งมีได้จัดประเภทไว้ในที่อื่น	1	100.0	1	100.0	-	-	-	-	Manufacture of machinery and equipment, n.e.c
29	การผลิตยานยนต์ รถพ่วง และรถถังพ่วง	4	100.0	4	100.0	-	-	-	-	Manufacture of motor vehicles, trailers and semi-trailers
30	การผลิตอุปกรณ์ขนส่งอื่นๆ	3	100.0	3	100.0	-	-	-	-	Manufacture of other transport equipment
31	การผลิตเฟอร์นิเจอร์	46	100.0	46	100.0	-	-	-	-	Manufacture of furniture
32	การผลิตผลิตภัณฑ์อื่นๆ	66	100.0	66	100.0	-	-	-	-	Other manufacturing
33	การซ่อมและการติดตั้งเครื่องจักรและอุปกรณ์	100	100.0	100	100.0	-	-	-	-	Repair and installation of machinery and equipment
37	การจัดการน้ำเสีย	1	100.0	1	100.0	-	-	-	-	Sewerage
38	การเก็บรวบรวมของเสีย การบำบัด และการกำจัดของเสีย รวมถึงการนำของเสียกลับมาใช้ใหม่	7	100.0	7	100.0	-	-	-	-	Waste collection, treatment and disposal activities; materials recovery

ที่มา : สำนักอุตสาหกรรม พ.ศ.2560 จังหวัด อุทัยธานี สำนักงานสถิติแห่งชาติ กระทรวงดิจิทัลเพื่อเศรษฐกิจและสังคม

Source : The 2017 Industrial Census, Uthai Thani Province, National Statistical Office, Ministry of Digital Economy and Society.

ตาราง 7 มูลค่าการส่งออก จำนวนและร้อยละของสถานประกอบการผลิต จำนวนตามร้อยละของการส่งออกผลิตภัณฑ์ และหมวดยอดอุตสาหกรรม

Table 7 Value of Export, Number and Percentage of Manufacturing Establishments by Percentage of Export and Division of Industry

รหัส Code	หน่วยยอดอุตสาหกรรม	จำนวนสถานประกอบการ				ไม่มีการส่งออก				ร้อยละการส่งออก				มูลค่าการส่งออก(พันบาท) Value of export (in Thousand Baht)	Division of Industry
		Number of establishments		No export		รวม		80 - 89		จำนวน Number	ร้อยละ %	จำนวน Number	ร้อยละ %		
		จำนวน Number	ร้อยละ %	จำนวน Number	ร้อยละ %	จำนวน Number	ร้อยละ %	จำนวน Number	ร้อยละ %						
		1,886	100.0	1,885	99.9	1	0.1	1	100.0	552,500.0	Total				
10	การผลิตผลิตภัณฑ์อาหาร	545	100.0	544	99.8	1	0.2	1	100.0	552,500.0	Manufacture of food products				
11	การผลิตเครื่องดื่ม	22	100.0	22	100.0	-	-	-	-	-	Manufacture of beverages				
13	การผลิตสิ่งทอ	291	100.0	291	100.0	-	-	-	-	-	Manufacture of textiles				
14	การผลิตเสื้อผ้าเครื่องแต่งกาย	237	100.0	237	100.0	-	-	-	-	-	Manufacture of wearing apparels				
15	การผลิตเครื่องหนังและผลิตภัณฑ์ที่เกี่ยวข้อง	16	100.0	16	100.0	-	-	-	-	-	Manufacture of leather and related products				
16	การผลิตไม้และผลิตภัณฑ์จากไม้และไม่กึ่งกึ่ง (ยกเว้นเฟอร์นิเจอร์)	303	100.0	303	100.0	-	-	-	-	-	Manufacture of wood and of products of wood and cork (except furniture); manufacture of articles of straw and plaiting materials				
18	การผลิตสิ่งของจากพลาสติกและวัสดุอีกสถานอื่น ๆ	12	100.0	12	100.0	-	-	-	-	-	Printing and reproduction of recorded media				
20	การผลิตเคมีภัณฑ์และผลิตภัณฑ์เคมี	3	100.0	3	100.0	-	-	-	-	-	Manufacture of chemicals and chemical products				
21	การผลิตเภสัชภัณฑ์ เคมีภัณฑ์ที่ใช้รักษาโรค และผลิตภัณฑ์จากพืชและสัตว์ที่ใช้รักษาโรค	2	100.0	2	100.0	-	-	-	-	-	Manufacture of pharmaceuticals, medicinal chemical and botanical products				
22	การผลิตผลิตภัณฑ์ยางและพลาสติก	14	100.0	14	100.0	-	-	-	-	-	Manufacture of rubber and plastic products				
23	การผลิตผลิตภัณฑ์อื่น ๆ ที่ทำจากแร่โลหะ	51	100.0	51	100.0	-	-	-	-	-	Manufacture of other non-metallic mineral products				
24	การผลิตโลหะขั้นมูลฐาน	5	100.0	5	100.0	-	-	-	-	-	Manufacture of basic metals				
25	การผลิตผลิตภัณฑ์โลหะประดิษฐ์ (ยกเว้นเครื่องจักรและอุปกรณ์)	157	100.0	157	100.0	-	-	-	-	-	Manufacture of fabricated metal products (excepts machinery and equipment)				
28	การผลิตเครื่องจักรและเครื่องมือ ซึ่ไม่ได้จัดประเภทไว้ในที่อื่น	1	100.0	1	100.0	-	-	-	-	-	Manufacture of machinery and equipment, n.e.c				
29	การผลิตยานยนต์ รถพ่วง และรถกึ่งพวง	4	100.0	4	100.0	-	-	-	-	-	Manufacture of motor vehicles, trailers and semi-trailers				
30	การผลิตอุปกรณ์ขนส่งอื่น ๆ	3	100.0	3	100.0	-	-	-	-	-	Manufacture of other transport equipment				
31	การผลิตเฟอร์นิเจอร์	46	100.0	46	100.0	-	-	-	-	-	Manufacture of furniture				
32	การผลิตผลิตภัณฑ์อื่น ๆ	66	100.0	66	100.0	-	-	-	-	-	Other manufacturing				
33	การซ่อมและการติดตั้งเครื่องจักรและอุปกรณ์	100	100.0	100	100.0	-	-	-	-	-	Repair and installation of machinery and equipment				
37	การจัดการน้ำเสีย	1	100.0	1	100.0	-	-	-	-	-	Sewerage				
38	การเก็บรวบรวมของเสีย การบำบัด และการกำจัดของเสีย รวมถึงการนำของเสียกลับมาใช้ใหม่	7	100.0	7	100.0	-	-	-	-	-	Waste collection, treatment and disposal activities; materials recovery				

ที่มา : สำนักงานอุตสาหกรรม พ.ศ.2560 จังหวัด อุทัยธานี สำนักงานสถิติแห่งชาติ กระทรวงดิจิทัลเพื่อเศรษฐกิจและสังคม

Source : The 2017 Industrial Census, Uthai Thani Province, National Statistical Office, Ministry of Digital Economy and Society.

ตาราง 8 มูลค่าการใช้วัตถุดิบหรือประกอบการผลิต จำนวนและร้อยละของสถานประกอบการผลิต จำนวนการใช้วัตถุดิบ และหน่วยยอดอุตสาหกรรม

Table 8 Value of Imported Materials and Components, Number and Percentage of Manufacturing Establishments by Use of Imported Materials and Components and Division of Industry

รหัส Code	หน่วยอุตสาหกรรม Industry	จำนวนสถานประกอบการ Number of establishments				มูลค่าการใช้ Value of use				ร้อยละ %	จำนวน Number	Division of industry
		มีการใช้ No use		รวม Total		วัตถุดิบ(พันบาท) Value of imported materials and components (in thousand Baht)		ร้อยละ %				
		จำนวน Number	ร้อยละ %	จำนวน Number	ร้อยละ %	จำนวน Number	ร้อยละ %					
รวม		1,886	100.0	1,885	99.9	1	0.10	100.0	2,000	Total	Total	
10	การผลิตภัตตาคาร	545	100.0	545	100.0	-	-	-	-	-	Manufacture of food products	
11	การผลิตเครื่องดื่ม	22	100.0	22	100.0	-	-	-	-	-	Manufacture of beverages	
13	การผลิตสิ่งทอ	291	100.0	291	100.0	-	-	-	-	-	Manufacture of textiles	
14	การผลิตเสื้อผ้าเครื่องแต่งกาย	237	100.0	237	100.0	-	-	-	-	-	Manufacture of wearing apparel	
15	การผลิตเครื่องหนังและผลิตภัณฑ์ที่เกี่ยวข้อง	16	100.0	16	100.0	-	-	-	-	-	Manufacture of leather and related products	
16	การผลิตไม้และผลิตภัณฑ์จากไม้และไม้ก๊อก (ยกเว้นเฟอร์นิเจอร์)	303	100.0	303	100.0	-	-	-	-	-	Manufacture of wood and of products of wood and cork (except furniture); manufacture of articles of straw and plaiting materials	
18	การพิมพ์และการผลิตซ้ำสิ่งพิมพ์ที่ขมุกขมูง	12	100.0	12	100.0	-	-	-	-	-	Printing and reproduction of recorded media	
20	การผลิตเคมีภัณฑ์และผลิตภัณฑ์เคมี	3	100.0	3	100.0	-	-	-	-	-	Manufacture of chemicals and chemical products	
21	การผลิตเภสัชภัณฑ์ เคมีภัณฑ์ที่ใช้รักษาโรค และผลิตภัณฑ์จากพืชและสัตว์ที่ใช้รักษาโรค	2	100.0	2	100.0	-	-	-	-	-	Manufacture of pharmaceuticals, medicinal chemical and botanical products	
22	การผลิตผลิตภัณฑ์ยางและพลาสติก	14	100.0	14	100.0	-	-	-	-	-	Manufacture of rubber and plastic products	
23	การผลิตผลิตภัณฑ์อื่น ๆ ที่ทำจากแร่อลูมิเนียม	51	100.0	51	100.0	-	-	-	-	-	Manufacture of other non-metallic mineral products	
24	การผลิตโลหะขั้นมูลฐาน	5	100.0	5	100.0	-	-	-	-	-	Manufacture of basic metals	
25	การผลิตผลิตภัณฑ์โลหะประดิษฐ์ (ยกเว้นเครื่องจักรและอุปกรณ์)	157	100.0	157	100.0	-	-	-	-	-	Manufacture of fabricated metal products (excepts machinery and equipment)	
28	การผลิตเครื่องจักรและเครื่องมือ ซึ่งได้จัดประเภทไว้ในที่	1	100.0	1	100.0	-	-	-	-	-	Manufacture of machinery and equipment, n.e.c	
29	การผลิตยานยนต์ รถแทรก และรถจักรยานยนต์	4	100.0	4	100.0	-	-	-	-	-	Manufacture of motor vehicles, trailers and semi-trailers	
30	การผลิตอุปกรณ์ขนส่งอื่น ๆ	3	100.0	3	100.0	-	-	-	-	-	Manufacture of other transport equipment	
31	การผลิตเฟอร์นิเจอร์	46	100.0	46	100.0	-	-	-	-	-	Manufacture of furniture	
32	การผลิตผลิตภัณฑ์อื่น ๆ	66	100.0	65	98.5	1	1.5	100.0	2,000	Other manufacturing	Other manufacturing	
33	การซ่อมและการติดตั้งเครื่องจักรและอุปกรณ์	100	100.0	100	100.0	-	-	-	-	-	Repair and installation of machinery and equipment	
37	การจัดการน้ำเสีย	1	100.0	1	100.0	-	-	-	-	-	Sewerage	
38	การเก็บรวบรวมของเสีย การบำบัด และการกำจัดของเสีย รวมถึงการนำของเสียกลับมาใช้ใหม่	7	100.0	7	100.0	-	-	-	-	-	Waste collection, treatment and disposal activities; materials recovery	

ที่มา : สำนักอุตสาหกรรม พ.ศ.2560 จังหวัด อุทัยธานี สำนักงานสถิติแห่งชาติ กระทรวงดิจิทัลเพื่อเศรษฐกิจและสังคม

Source : The 2017 Industrial Census, Uthai Thani Province, National Statistical Office, Ministry of Digital Economy and Society.

ตาราง 9 จำนวนและร้อยละของสถานประกอบการอุตสาหกรรมผลิต จำแนกตามอัตราการที่ใช้กำลังการผลิตในปี 2559 และหมวดย่อยอุตสาหกรรม

Table 9 Number and Percentage of Manufacturing Establishments by Percentage of Capacity Utilization In 2016 and Division of Industry

รหัส Code	หมวดย่อยอุตสาหกรรม Number of establishments	อัตราการที่ใช้กำลังการผลิตในปี 2559 Percentage of capacity utilization in 2016											เฉลี่ยต่อ จำนวน Average per establishment	Division of industry												
		<10	20 - 29	30 - 39	40 - 49	50 - 59	60 - 69	70 - 79	80 - 89	90 - 99	≥100	Total														
		จำนวน ร้อยละ	จำนวน ร้อยละ	จำนวน ร้อยละ	จำนวน ร้อยละ	จำนวน ร้อยละ	จำนวน ร้อยละ	จำนวน ร้อยละ	จำนวน ร้อยละ	จำนวน ร้อยละ	จำนวน ร้อยละ	จำนวน ร้อยละ														
	รวม	1,886	100.0	3	0.2	10	0.5	10	0.6	15	0.8	28	1.5	34	1.8	143	7.6	276	14.6	66	3.5	1,300	68.9	91.5		
10	การผลิตผลิตภัณฑ์อาหาร	545	100.0	2	0.4	5	0.9	8	1.4	5	0.9	19	3.5	4	0.8	28	5.1	95	17.4	27	5.0	353	64.7	89.8	Manufacture of food products	
11	การผลิตเครื่องดื่ม	22	100.0	-	-	-	-	-	-	-	-	-	-	2	8.7	2	8.7	4	17.4	-	-	15	65.2	91.6	Manufacture of beverages	
13	การผลิตสิ่งทอ	291	100.0	-	-	-	-	-	-	7	2.5	1	0.3	-	-	13	4.3	21	7.1	9	3.0	241	82.8	95.3	Manufacture of textiles	
14	การผลิตเสื้อผ้าเครื่องแต่งกาย	237	100.0	-	-	-	-	-	-	1	0.4	2	0.8	-	-	30	12.6	35	14.9	4	1.6	165	69.7	92.4	Manufacture of wearing apparels	
15	การผลิตเครื่องหนังและผลิตภัณฑ์ที่เกี่ยวข้อง	16	100.0	1	6.3	-	-	-	-	-	-	-	-	-	-	-	-	1	6.3	3	18.8	11	68.6	90.2	Manufacture of leather and related products	
16	การผลิตไม้และผลิตภัณฑ์จากไม้และไม้กอก (ยกเว้นเฟอร์นิเจอร์)	303	100.0	-	-	-	-	-	-	-	-	-	-	18	5.9	39	12.9	57	18.8	2	0.7	187	61.7	89.9	Manufacture of wood and of products of wood and cork (except furniture); manufacture of articles of straw and plaiting materials	
18	การผลิตสิ่งของจากฟางและวัสดุเทียมอื่น ๆ	12	100.0	-	-	-	-	-	-	-	-	-	-	-	-	1	8.3	3	25.0	-	-	8	66.7	92.2	Printing and reproduction of recorded media	
20	การผลิตเคมีภัณฑ์และผลิตภัณฑ์เคมี	3	100.0	-	-	-	-	-	-	-	-	-	-	-	-	1	33.3	1	33.3	-	-	1	33.4	83.3	Manufacture of chemicals and chemical products	
21	การผลิตเภสัชภัณฑ์ เคมีภัณฑ์ที่ใช้รักษาโรค และผลิตภัณฑ์จากพืชและสัตว์ที่ใช้รักษาโรค	2	100.0	-	-	-	-	-	-	-	-	-	-	-	-	-	-	-	-	-	-	2	100.0	100.0	Manufacture of pharmaceuticals, medicinal chemical and botanical products	
22	การผลิตผลิตภัณฑ์ยางและพลาสติก	14	100.0	-	-	-	-	-	-	-	-	-	-	1	6.7	2	13.3	1	6.7	-	-	11	73.3	92.5	Manufacture of rubber and plastic products	
23	การผลิตผลิตภัณฑ์อื่น ๆ ที่ทำจากแร่โลหะ	51	100.0	-	-	-	-	-	-	-	-	-	-	-	-	5	9.8	16	31.4	3	5.9	27	52.9	90.0	Manufacture of other non-metallic mineral products	
24	การผลิตโลหะขั้นพื้นฐาน	5	100.0	-	-	-	-	-	-	-	-	-	1	20.0	-	-	-	-	1	20.0	-	-	3	60.0	86.0	Manufacture of basic metals
25	การผลิตผลิตภัณฑ์โลหะประดิษฐ์ (ยกเว้นเครื่องจักรและอุปกรณ์)	157	100.0	-	-	3	1.9	-	-	-	-	4	2.5	-	-	9	5.7	10	6.4	7	4.5	124	79.0	93.5	Manufacture of fabricated metal products (excepts machinery and equipment)	
28	การผลิตเครื่องจักรและเครื่องมือ ซึ่งมีได้จัดประเภทไว้ในที่อื่น	1	100.0	-	-	-	-	-	-	-	-	-	-	-	-	-	-	-	-	-	-	1	100.0	100.0	Manufacture of machinery and equipment, n.e.c	
29	การผลิตยานยนต์ รถพ่วง และรถกึ่งพ่วง	4	100.0	-	-	-	-	-	-	-	-	-	-	-	-	-	-	-	-	-	-	4	100.0	100.0	Manufacture of motor vehicles, trailers and semi-trailers	
30	การผลิตอุปกรณ์ขนส่งอื่น ๆ	3	100.0	-	-	-	-	-	-	-	-	-	-	-	-	-	-	1	33.3	1	33.3	1	33.4	90.0	Manufacture of other transport equipment	
31	การผลิตเฟอร์นิเจอร์	46	100.0	-	-	-	-	3	6.4	-	-	-	-	3	6.4	-	-	11	23.4	-	-	30	63.8	88.6	Manufacture of furniture	
32	การผลิตผลิตภัณฑ์อื่น ๆ	66	100.0	-	-	-	-	2	3.0	-	-	1	1.5	1	1.5	4	6.0	18	26.8	1	1.5	38	56.7	87.7	Other manufacturing	
33	การซ่อมแซมการติดตั้งเครื่องจักรและอุปกรณ์	100	100.0	-	-	-	-	-	-	-	-	-	-	5	5.1	11	11.1	-	-	-	-	10	9.6	74.2	93.7	Repair and installation of machinery and equipment
37	การจัดการน้ำเสีย	1	100.0	-	-	-	-	-	-	-	-	-	-	-	-	-	-	-	-	-	-	1	100.0	100.0	Sewerage	
38	การเก็บรวบรวมของเสีย การบำบัด และการกำจัดของเสีย รวมถึงการนำของเสียกลับมาใช้ใหม่	7	100.0	-	-	-	-	-	-	-	-	-	-	-	-	-	-	1	14.3	-	-	6	85.7	97.1	Waste collection, treatment and disposal activities; materials recovery	

ที่มา : สำนักข้อมูลสารสนเทศ พ.ศ.2560 จังหวัด อุทัยธานี สำนักงานสถิติแห่งชาติ กระทรวงดิจิทัลเพื่อเศรษฐกิจและสังคม

Source : The 2017 Industrial Census, Uthai Thani Province, National Statistical Office, Ministry of Digital Economy and Society.

ตาราง 10 จำนวนและร้อยละของสถานประกอบการอุตสาหกรรมผลิตที่ประสบปัญหา/อุปสรรคการดำเนินงานกิจการ จำนวนตามปัญหาในการดำเนินงานกิจการ และหมวดข้อมูลอุตสาหกรรม
 Table 10 Number and Percentage of Manufacturing Establishments, Problems with the Operation by Problems and Division of Industry

รหัส Code	หมวดข้อมูลอุตสาหกรรม	จำนวนสถานประกอบการ										ปัญหา/อุปสรรคในการดำเนินงานกิจการ / Problems/obstacles in the operation										Total			
		จำนวนสถานประกอบการ					ประสบปัญหา/อุปสรรค					อุปสรรคที่ไม่มี					อุปสรรคที่ประสบปัญหา/อุปสรรค						ขาดเงินลงทุนและเงินหมุนเวียนในการประกอบกิจการ Lack of investment and circulating fund		
		จำนวน Number	ร้อยละ %	จำนวน Number	ร้อยละ %	จำนวน Number	ร้อยละ %	จำนวน Number	ร้อยละ %	จำนวน Number	ร้อยละ %	จำนวน Number	ร้อยละ %	จำนวน Number	ร้อยละ %	จำนวน Number	ร้อยละ %	จำนวน Number	ร้อยละ %	จำนวน Number	ร้อยละ %				
		1,886	100.0	612	32.5	1,274	67.5	194	15.3	382	30.0	8	0.6	24	1.9	21	1.6	1	0.1	682	53.6	101	8.0		
10	การผลิตผลิตภัณฑ์อาหาร	545	100.0	112	20.6	433	79.4	55	12.7	162	37.4	7	1.5	7	1.5	1	0.3	-	-	268	62.0	53	12.2	Manufacture of food products	
11	การผลิตเครื่องดื่ม	22	100.0	5	23.2	17	76.8	3	19.4	11	67.5	-	-	-	-	-	-	-	-	5	29.2	2	11.8	Manufacture of beverages	
13	การผลิตสิ่งทอ	291	100.0	108	37.0	183	63.0	59	32.4	56	30.5	-	-	1	0.6	16	8.7	-	-	103	56.3	15	8.0	Manufacture of textiles	
14	การผลิตเสื้อผ้าเครื่องแต่งกาย	237	100.0	29	12.1	208	87.9	69	32.9	50	23.9	-	-	-	-	-	-	-	-	108	51.8	-	-	Manufacture of wearing apparels	
15	การผลิตเครื่องหนังและผลิตภัณฑ์ที่เกี่ยวข้อง	16	100.0	7	42.9	9	57.1	-	-	2	26.6	-	-	-	-	-	-	-	-	3	31.3	-	-	Manufacture of leather and related products	
16	การผลิตไม้และผลิตภัณฑ์จากไม้และไม้ก๊อก (ยกเว้นเฟอร์นิเจอร์การผลิตสิ่งของจากทางและวัสดุที่สานอื่น ๆ)	303	100.0	196	64.6	107	35.4	-	-	3	2.3	-	-	1	0.9	-	-	-	-	58	54.1	2	1.4	Manufacture of wood and products of wood and cork (except furniture);manufacture of articles of straw and plaiting materials	
18	การพิมพ์และการผลิตซ้ำสื่อบันทึกข้อมูล	12	100.0	3	22.3	9	77.8	-	-	6	60.8	-	-	-	-	-	-	-	-	7	71.5	1	10.7	Printing and reproduction of recorded media	
20	การผลิตเคมีภัณฑ์และผลิตภัณฑ์เคมี	3	100.0	1	33.3	2	66.7	-	-	-	-	-	-	-	-	-	-	-	-	-	-	-	-	Manufacture of chemicals and chemical products	
21	การผลิตเภสัชภัณฑ์ เคมีภัณฑ์ที่ใช้รักษาโรค และผลิตภัณฑ์จากพืชและสัตว์ที่ใช้รักษาโรค	2	100.0	1	50.0	1	50.0	-	-	-	-	-	-	-	-	-	-	-	-	-	-	-	-	Manufacture of pharmaceuticals, medicinal chemical and botanical products	
22	การผลิตผลิตภัณฑ์ยางและพลาสติก	14	100.0	3	21.4	11	78.6	2	13.6	3	27.3	-	-	-	-	-	-	-	-	7	59.1	3	22.7	Manufacture of rubber and plastic products	
23	การผลิตผลิตภัณฑ์อื่นๆ ที่ทำจากแร่โลหะ	51	100.0	13	25.4	38	74.6	3	6.6	5	12.4	2	3.9	3	9.1	-	-	1	3.2	23	60.2	4	10.4	Manufacture of other non-metallic mineral products	
24	การผลิตโลหะขั้นมูลฐาน	5	100.0	-	-	5	100.0	-	-	2	40.0	-	-	2	40.0	-	-	-	-	-	2	40.0	-	-	Manufacture of basic metals
25	การผลิตผลิตภัณฑ์โลหะประดิษฐ์ (ยกเว้นเครื่องจักรและอุปกรณ์)	157	100.0	43	27.1	114	72.9	1	0.9	50	43.4	-	-	10	8.4	3	3.0	-	-	51	44.3	3	2.6	Manufacture of fabricated metal products (excepts machinery and equipment)	

ตาราง 10 จำนวนและร้อยละของสถานประกอบการอุตสาหกรรมผลิตภัณฑ์ประสมปัญหา/อุปสรรคการดำเนินงาน ปัญหาในการดำเนินงาน และหมวดย่อยอุตสาหกรรม (ต่อ)
Table 10 Number and Percentage of Manufacturing Establishments, Problems with the Operation by Problems and Division of Industry (Cont.)

รหัส Code	หมวดย่อยอุตสาหกรรม	จำนวนสถานประกอบการ		ไม่ประสบปัญหา/ อุปสรรค No Problems/ obstacles		ประสบปัญหา/อุปสรรค Problems/obstacles		ปัญหา/อุปสรรคในการดำเนินงาน / Problems/obstacles in the operation																		
		จำนวน Number	ร้อยละ %	จำนวน Number	ร้อยละ %	จำนวน Number	ร้อยละ %	ตลาดที่มีผู้ สามารถขยายฐาน ลูกค้าได้ Unable to expand customer base		คู่แข่งในอุตสาหกรรม มากขึ้น Increasing of industrial competitors		ปัญหาความไม่ เสถียรภาพ ทางการเมือง Political instability		ขาดแคลนแรงงาน Labour shortages		ปัญหาคุณภาพ สินค้า Quality of products		ปัญหาเรื่องผลิตภาพ การผลิต Productivity problem		ต้นทุน ในการผลิต สูงขึ้น Increasing of production cost		ขาดเงินลงทุนและเงิน หมุนเวียนในการ ประกอบกิจการ Lack of investment fund		Division of industry		
								จำนวน Number	ร้อยละ %	จำนวน Number	ร้อยละ %	จำนวน Number	ร้อยละ %	จำนวน Number	ร้อยละ %	จำนวน Number	ร้อยละ %	จำนวน Number	ร้อยละ %	จำนวน Number	ร้อยละ %	จำนวน Number	ร้อยละ %		จำนวน Number	ร้อยละ %
28	การผลิตเครื่องจักรและเครื่องมือ ใช้ในท้องถิ่น	1	100.0	1	100.0	-	-	-	-	-	-	-	-	-	-	-	-	-	-	-	-	-	-	-	-	Manufacture of machinery and equipment, n.e.c
29	การผลิตยานยนต์ รถพ่วง และรถกึ่งพ่วง	4	100.0	1	25.0	3	75.0	1	33.3	-	-	-	-	-	-	-	-	-	-	1	33.3	-	-	-	-	Manufacture of motor vehicles, trailers and semi-trailers
30	การผลิตอุปกรณ์ขนส่งอื่นๆ	3	100.0	-	-	3	100.0	-	-	-	-	-	-	-	-	-	-	-	-	2	66.7	-	-	-	-	Manufacture of other transport equipment
31	การผลิตเฟอร์นิเจอร์	46	100.0	12	25.8	34	74.2	1	2.9	9	27.4	-	-	-	-	-	-	-	-	6	16.3	6	16.3	-	-	Manufacture of furniture
32	การผลิตผลิตภัณฑ์อื่นๆ	66	100.0	25	37.2	41	62.8	1	2.4	8	18.6	-	-	-	-	-	-	-	-	19	45.9	6	14.6	-	-	Other manufacturing
33	การซ่อมและการติดตั้งเครื่องจักรและอุปกรณ์	100	100.0	51	50.5	49	49.5	-	-	15	29.6	-	-	-	-	-	-	-	-	20	39.8	8	16.8	-	-	Repair and installation of machinery and equipment
37	การจัดการน้ำเสีย	1	100.0	-	-	1	100.0	-	-	1	100.0	-	-	-	-	-	-	-	-	-	-	-	-	-	-	Sewerage
38	การที่รวบรวมของเสีย การบำบัด และกำจัด ของเสีย รวมถึงการนำของเสียกลับมาใช้ใหม่	7	100.0	4	57.1	3	42.9	-	-	-	-	-	-	-	-	-	-	-	-	1	33.3	-	-	-	-	Waste collection, treatment and disposal activities; materials recovery

หมายเหตุ : สถานประกอบการ 1 แห่งสามารถตอบได้มากกว่า 1 ข้อ

Note : More than one characteristic can be done by an establishment.

ที่มา : สำมะโนอุตสาหกรรม พ.ศ.2560 จังหวัด อุทัยธานี สำนักงานสถิติแห่งชาติ กระทรวงดิจิทัลเพื่อเศรษฐกิจและสังคม

Source : The 2017 Industrial Census, Uthai Thani Province, National Statistical Office, Ministry of Digital Economy and Society.

ตาราง 10 จำนวนและร้อยละของสถานประกอบการอุตสาหกรรมผลิตที่ประสบปัญหาอุปสรรคการดำเนินงานในการดำเนินงาน และหมวดย่อยอุตสาหกรรม (ต่อ)
Table 10 Number and Percentage of Manufacturing Establishments, Problems with the Operation by Problems and Division of Industry (Cont.)

รหัส Code	หมวดย่อยอุตสาหกรรม	ปัญหาอุปสรรคในการดำเนินงาน / Problems/obstacles in the operation														รวม	Division of industry							
		จำนวน		ร้อยละ		การจำกัด/ชะลอตัว		ขาดความสามารถในการตลาด		การจับคู่ภาษซ้ำซ้อน		ด้านขนส่ง		นโยบายนายการ				ผลกระทบจากอัตราแลกเปลี่ยน		อื่นๆ				
		จำนวน	ร้อยละ	จำนวน	ร้อยละ	จำนวน	ร้อยละ	จำนวน	ร้อยละ	จำนวน	ร้อยละ	จำนวน	ร้อยละ	จำนวน	ร้อยละ			จำนวน	ร้อยละ	จำนวน	ร้อยละ			
		จำนวน	ร้อยละ	จำนวน	ร้อยละ	จำนวน	ร้อยละ	จำนวน	ร้อยละ	จำนวน	ร้อยละ	จำนวน	ร้อยละ	จำนวน	ร้อยละ	จำนวน	ร้อยละ	จำนวน	ร้อยละ	จำนวน	ร้อยละ			
		Number	%	Number	%	Number	%	Number	%	Number	%	Number	%	Number	%	Number	%	Number	%	Number	%			
10	การผลิตผลิตภัณฑ์อาหาร	433	76.0	7	1.7	22	5.0	-	-	1	0.2	-	-	5	1.0	5	1.2	-	-	5	1.2	Manufacture of food products		
11	การผลิตเครื่องดื่ม	17	49.9	-	-	5	30.2	-	-	1	5.9	-	-	-	-	-	2	9.5	-	-	2	9.5	Manufacture of beverages	
13	การผลิตสิ่งทอ	183	50.4	15	8.0	1	0.6	-	-	-	-	-	-	-	-	-	-	-	-	-	-	Manufacture of textiles		
14	การผลิตเสื้อผ้าเครื่องแต่งกาย	208	67.7	4	2.0	-	-	-	-	-	-	-	-	-	-	-	4	2.0	-	-	4	2.0	Manufacture of wearing apparels	
15	การผลิตเครื่องหนังและผลิตภัณฑ์ที่เกี่ยวข้อง	9	73.4	-	-	-	-	-	-	-	-	-	-	-	-	-	-	-	-	-	-	Manufacture of leather and related products		
16	การผลิตไม้และผลิตภัณฑ์จากไม้และไม้ก๊อก (ยกเว้นเฟอร์นิเจอร์)	107	62.5	2	1.9	1	0.9	-	-	-	-	-	-	-	-	-	37	34.2	-	-	37	34.2	Manufacture of wood and of products of wood and cork (except furniture); manufacture of articles of straw and plaiting materials	
18	การพิมพ์และการผลิตสื่ออื่นที่บันทึกข้อมูล	9	50.1	-	-	2	21.4	-	-	-	-	-	-	-	-	-	-	-	-	-	-	Printing and reproduction of recorded media		
20	การผลิตเคมีภัณฑ์และผลิตภัณฑ์เคมี	2	100.0	-	-	-	-	-	-	-	-	-	-	-	-	-	-	-	-	-	-	Manufacture of chemicals and chemical products		
21	การผลิตเภสัชภัณฑ์ เคมีภัณฑ์ที่ใช้รักษาโรค และผลิตภัณฑ์จากพืชและสัตว์ที่ใช้รักษาโรค	1	100.0	-	-	1	100.0	-	-	-	-	-	-	-	-	-	-	-	-	-	-	Manufacture of pharmaceuticals, medicinal chemical and botanical products		
22	การผลิตผลิตภัณฑ์ยางและพลาสติก	11	68.2	1	9.1	-	-	-	-	-	-	-	-	-	-	-	-	-	-	-	-	Manufacture of rubber and plastic products		

ตาราง 10 จำนวนและร้อยละของสถานประกอบการอุตสาหกรรมผลิตที่ประสบปัญหา/อุปสรรคการดำเนินงานในการดำเนินงานกิจการ และหมวดย่อยอุตสาหกรรม (ต่อ)
Table 10 Number and Percentage of Manufacturing Establishments, Problems with the Operation by Problems and Division of Industry (Cont.)

รหัส Code	หมวดย่อยอุตสาหกรรม	ปัญหาอุปสรรคในการดำเนินงานกิจการ / Problems/obstacles in the operation															Division of industry				
		ประสบปัญหา/อุปสรรค Problem/obstacle		เศรษฐกิจไม่ดี/ Economic slowdown		ขาดความสามารถ ในการทำการตลาด Lack of marketing capabilities		การจับคู่ ภาษีที่ซ้ำซ้อน Duplicate taxation		ด้านลอจิสติกส์ Logistics shippers		กฎระเบียบ ข้อบังคับ ของส่วนราชการ Government regulation		นโยบายด้านการ สนับสนุนจากรัฐบาล ไม่แน่นอน Uncertainty of government policy		ผลกระทบจาก อัตราแลกเปลี่ยน Effect of foreign exchange rate		อื่นๆ Other			
		จำนวน Number	ร้อยละ %	จำนวน Number	ร้อยละ %	จำนวน Number	ร้อยละ %	จำนวน Number	ร้อยละ %	จำนวน Number	ร้อยละ %	จำนวน Number	ร้อยละ %	จำนวน Number	ร้อยละ %	จำนวน Number		ร้อยละ %	จำนวน Number	ร้อยละ %	
23	การผลิตผลิตภัณฑ์อื่น ๆ ที่มาจากแร่โลหะ	38	90.3	-	-	-	-	4	11.7	-	-	-	-	-	-	-	-	-	1	3.2	Manufacture of other non-metallic mineral products
24	การผลิตโลหะขั้นมูลฐาน	5	60.0	-	-	-	-	-	-	-	-	-	-	-	-	-	-	-	-	-	Manufacture of basic metals
25	การผลิตผลิตภัณฑ์โลหะประเภทอื่น (ยกเว้นเครื่องจักรและอุปกรณ์)	114	86	75.4	-	-	-	4	3.6	-	-	-	-	-	-	-	-	-	4	3.6	Manufacture of fabricated metal products (excepts machinery and equipment)
29	การผลิตยานยนต์ รถพ่วง และรถจักรยานยนต์	3	100.0	-	-	-	-	-	-	-	-	-	-	-	-	-	-	-	1	33.3	Manufacture of motor vehicles, trailers and semi-trailers
30	การผลิตอุปกรณ์ขนส่งอื่น ๆ	3	66.7	-	-	-	-	-	-	-	-	-	-	-	-	-	-	-	-	-	Manufacture of other transport equipment
31	การผลิตเฟอร์นิเจอร์	34	26	75.5	-	-	-	3	8.2	-	-	4	11.1	6	16.3	-	-	-	3	8.2	Manufacture of furniture
32	การผลิตผลิตภัณฑ์อื่น ๆ	41	34	81.9	1	2.4	2	4.5	-	-	-	-	-	1	2.4	-	-	-	1	2.4	Other manufacturing
33	การซ่อมแซมและการติดตั้งเครื่องจักรและอุปกรณ์	49	48	98.0	-	-	7	14.8	-	-	-	-	-	-	-	-	-	-	-	-	Repair and installation of machinery and equipment
37	การจัดการน้ำเสีย	1	100.0	-	-	-	-	-	-	-	-	-	-	-	-	-	-	-	-	-	Sewage

หมายเหตุ : สถานประกอบการ 1 แห่งสามารถตอบได้มากกว่า 1 ข้อ

Note : More than one characteristic can be done by an establishment.

ที่มา : สำมะโนอุตสาหกรรม พ.ศ.2561 จังหวัด อุทัยธานี สำนักงานสถิติแห่งชาติ กระทรวงดิจิทัลเพื่อเศรษฐกิจและสังคม

Source : The 2017 Industrial Census, Uthai Thani Province, National Statistical Office, Ministry of Digital Economy and Society.

ตาราง 11 จำนวนและร้อยละของสถานประกอบการอุตสาหกรรมผลิต จำแนกตามประเภทความช่วยเหลือที่ภาครัฐช่วยเหลือ และหมวดย่อยอุตสาหกรรม
 Table 11 Number and Percentage of Manufacturing Establishments, Problems with the Need Aid from The Governmental Operation by Problems and Division of Industry

รหัส Code	หมวดย่อยอุตสาหกรรม Division of industry	จำนวน Number			ไม่ต้องการ No not need			ความต้องการ Need			ความช่วยเหลือที่ภาครัฐ Detailed of the needs from the government														
		จำนวน Number	ร้อยละ %	จำนวน %	จำนวน Number	ร้อยละ %	จำนวน %	จำนวน Number	ร้อยละ %	จำนวน %	พัฒนาฝีมือแรงงานให้ สอดคล้องกับความ ต้องการของอุตสาหกรรม โดยร่วมมือกับสถานศึกษา Cooperate with academy to develop labour skill	ลดต้นทุน การผลิต Reduce production cost	นำเข้าวัตถุดิบเครื่องมือ เครื่องจักร Reduce or except import duties on raw materials equipment machinery	เพิ่มวงเงิน สินเชื่อให้แก่ ผู้ประกอบการ Increase credit limit	จัดหา แหล่งเงินกู้ ดอกเบี้ยต่ำ Provide low interest loan	ส่งเสริมการลงทุน ให้ผู้ประกอบการ Investment promotion for entrepreneur	ขยายตลาด สู่ต่างประเทศ ส่งเสริมการส่งออก Expand the market/ Export promotion	เพิ่มสภาพคล่อง ทางการเงิน Increase the monetary liquidity							
รวม	Total	1,886	100.0	824	43.7	1,062	56.3	115	10.8	691	65.1	115	10.8	128	12.1	395	37.2	287	27.0	247	23.2	253	23.8		
10	การผลิตผลิตภัณฑ์อาหาร	545	100.0	187	34.3	358	65.7	22	6.1	260	72.7	51	14.2	59	16.4	135	37.7	87	24.3	85	23.8	87	24.3	Manufacture of food products	
11	การผลิตเครื่องดื่ม	22	100.0	12	54.7	10	45.3	-	-	9	90.0	1	10.0	2	16.1	3	26.1	-	-	2	16.8	3	25.1	Manufacture of beverages	
13	การผลิตสิ่งทอ	291	100.0	125	43.1	166	56.9	44	26.5	85	51.4	5	2.8	5	2.9	45	27.4	58	34.9	55	33.4	16	9.7	Manufacture of textiles	
14	การผลิตเสื้อผ้าเครื่องแต่งกาย	237	100.0	88	37.2	149	62.8	42	28.0	86	57.5	-	-	30	19.8	81	54.4	38	25.5	57	38.0	62	41.9	Manufacture of wearing apparels	
15	การผลิตเครื่องหนังและผลิตภัณฑ์ที่เกี่ยวข้อง	16	100.0	8	51.8	8	48.2	1	13.0	4	55.6	1	13.0	3	37.1	5	68.6	3	37.1	4	55.6	3	37.1	Manufacture of leather and related products	
16	การผลิตไม้และผลิตภัณฑ์จากไม้และไม้กอก (ยกเว้นเฟอร์นิเจอร์)การผลิตสิ่งต่างจากทาง และวัสดุพลาสติกอื่น ๆ	303	100.0	214	70.7	89	29.3	1	1.1	64	71.5	2	2.3	4	3.9	23	25.7	25	28.5	21	24.0	21	23.5	Manufacture of wood and of products of wood and cork (except furniture)manufacture of articles of straw and plaiting materials	
18	การพิมพ์และการผลิตข้อั้ต่อบันทึกข้อมูล	12	100.0	4	33.3	8	66.7	1	12.5	4	45.9	1	16.6	2	29.1	3	41.6	1	12.5	-	-	1	12.5	Printing and reproduction of recorded media	
20	การผลิตเคมีภัณฑ์และผลิตภัณฑ์เคมี	3	100.0	1	33.3	2	66.7	-	-	1	50.0	2	100.0	-	-	-	-	1	50.0	-	-	-	-	Manufacture of chemicals and chemical products	
21	การผลิตเภสัชภัณฑ์ เคมีภัณฑ์ที่ใช้รักษาโรค และผลิตภัณฑ์จากพืชและสัตว์ที่ใช้รักษาโรค	2	100.0	2	100.0	-	-	-	-	-	-	-	-	-	-	-	-	-	-	-	-	-	-	-	Manufacture of pharmaceuticals, medicinal chemical and botanical products
22	การผลิตผลิตภัณฑ์ยางและพลาสติก	14	100.0	8	53.6	7	46.4	-	-	3	38.5	1	15.4	-	-	4	61.5	2	23.1	2	23.1	2	23.1	Manufacture of rubber and plastic products	

ตาราง 11 จำนวนและร้อยละของสถานประกอบการอุตสาหกรรมผลิต จำแนกตามประเภทความช่วยเหลือ และหมวดยอดอุตสาหกรรม (ต่อ)
 Table 11 Number and Percentage of Manufacturing Establishments, Problems with the Need Aid from The Governmental Operation by Problems and Division of Industry (Cont.)

รหัส Code	หมวดยอดอุตสาหกรรม Number of establishments	ไม่ต้องการ No not need		ความต้องการ Need		ความช่วยเหลือที่ต้องการจากภาครัฐ Detailed of the needs from the government												Division of industry								
		จำนวน Number	ร้อยละ %	จำนวน Number	ร้อยละ %	พัฒนาฝีมือแรงงานให้ สอดคล้องกับความ ต้องการของอุตสาหกรรม โดยร่วมมือกับสถานศึกษา Cooperate with academy to develop labour skill	ลดต้นทุน การผลิต Reduce production cost	นำเข้าวัตถุดิบเครื่องมือ เครื่องจักร Reduce or except import duties on raw materials equipment machinery	เพิ่มวงเงิน สินเชื่อให้แก่ ผู้ประกอบการ Increase credit limit	จัดหา แหล่งเงินกู้ ดอกเบี้ยต่ำ Provide low interest loan	ส่งเสริมการลงทุน ให้ผู้ประกอบการ Investment for entrepreneur	ขยายตลาด รับซื้อผลผลิต ส่งเสริมการส่งออก Expand the market/ Export promotion	เพิ่มสภาพคล่อง ทางการเงิน Increase the monetary liquidity													
23	การผลิตผลิตภัณฑ์อื่น ๆ ที่จากแร่โลหะ	51	100.0	14	27.8	37	72.2	1	2.7	32	86.6	9	23.9	-	-	10	28.2	8	20.5	3	8.8	4	10.8	Manufacture of other non-metallic mineral products		
24	การผลิตโลหะขั้นมูลฐาน	5	100.0	2	40.0	3	60.0	-	-	1	33.3	1	33.3	-	-	-	-	1	33.3	1	33.3	-	-	-	Manufacture of basic metals	
25	การผลิตผลิตภัณฑ์โลหะประดิษฐ์ (ยกเว้น เครื่องจักรและอุปกรณ์)	157	100.0	60	38.2	97	61.8	-	-	65	66.7	12	12.5	3	3.6	29	29.5	24	24.2	8	8.2	13	13.0	Manufacture of fabricated metal products (excepts machinery and equipment)		
28	การผลิตเครื่องจักรและเครื่องมือ ซึ่งมีได้จัด ประเภทไว้ในที่อื่น	1	100.0	-	-	1	100.0	-	-	1	100.0	-	-	-	-	1	100.0	-	-	-	-	-	1	100.0	Manufacture of machinery and equipment, n.e.c	
29	การผลิตยานยนต์ รถพ่วง และรถกึ่งพ่วง	4	100.0	1	25.0	3	75.0	-	-	1	33.3	1	33.3	2	66.7	3	100.0	2	66.7	-	-	2	66.7	Manufacture of motor vehicles, trailers and semi-trailers		
30	การผลิตอุปกรณ์ขนส่งอื่น ๆ	3	100.0	-	-	3	100.0	-	-	3	100.0	1	33.3	-	-	1	33.3	-	-	-	-	-	1	33.3	Manufacture of other transport equipment	
31	การผลิตเฟอร์นิเจอร์	46	100.0	23	50.0	23	50.0	3	12.1	15	67.1	6	24.2	6	24.2	3	12.1	6	24.2	2	8.7	4	16.5	Manufacture of furniture		
32	การผลิตผลิตภัณฑ์อื่นๆ	66	100.0	24	36.1	42	63.9	1	2.4	22	53.1	8	18.8	9	20.2	16	38.3	16	37.5	6	13.6	6	14.9	Other manufacturing		
33	การซ่อมแซมการติดตั้งเครื่องจักรและอุปกรณ์	100	100.0	45	45.4	55	54.6	-	-	35	63.9	12	22.7	5	9.3	32	58.8	17	32.0	-	-	28	50.5	Repair and installation of machinery and equipment		
37	การจัดทำน้ำเสีย	1	100.0	1	100.0	-	-	-	-	-	-	-	-	-	-	-	-	-	-	-	-	-	-	-	Sewerage	
38	การเก็บรวบรวมของเสีย การบำบัด และการ กำจัดของเสีย รวมถึงการนำของเสียกลับ	7	100.0	4	57.1	3	42.9	-	-	1	33.3	1	33.3	-	-	1	33.3	-	-	1	33.3	1	33.3	1	33.3	Waste collection, treatment and disposal activities; materials recovery

หมายเหตุ : สถานประกอบการ 1 แห่งสามารถตอบได้มากกว่า 1 ข้อ

Note : More than one characteristic can be done by an establishment.

ที่มา : สำนักอุตสาหกรรม พ.ศ.2560 จังหวัด อุทัยธานี สำนักงานสถิติแห่งชาติ กระทรวงดิจิทัลเพื่อเศรษฐกิจและสังคม

Source : The 2017 Industrial Census, Uthai Thani Province, National Statistical Office, Ministry of Digital Economy and Society.

ตาราง 11 จำนวนและร้อยละของสถานประกอบการอุตสาหกรรมผลิต จำแนกตามประเภทความช่วยเหลือที่ให้การให้ภาครัฐช่วยเหลือ และหมวดย่อยอุตสาหกรรม (ต่อ)
 Table 11 Number and Percentage of Manufacturing Establishments, Problems with the Need Aid from The Governmental Operation by Problems and Division of Industry (Cont.)

รหัส Code	หมวดย่อยอุตสาหกรรม	ความต้องการ Need														รวม	Total		
		จำนวน Number	ร้อยละ %	จำนวน Number	ร้อยละ %	จำนวน Number	ร้อยละ %	จำนวน Number	ร้อยละ %	จำนวน Number	ร้อยละ %	จำนวน Number	ร้อยละ %	จำนวน Number	ร้อยละ %				
			เพิ่มประสิทธิภาพ Increase efficiency in customs formality		เร่งรัดการคืน ภาษีมูลค่าเพิ่ม Rush on value added tax reimbursement		มาตรฐานการรักษา ความปลอดภัยจาก การก่อการร้าย Rebellion security standards		จัดงานแสดงสินค้าในผู้ ประกอบการท้องถิ่น (OTOP) และ SMEs Exhibition for local entrepreneur		สนับสนุนเทคโนโลยี และเครื่องจักรที่ทันสมัย Support for new technology and machinery moden		สนับสนุนด้านวิจัยและ พัฒนาสินค้าที่เป็นที่ต้องการ ในตลาด Support for reseach and development for high demand product		ส่งเสริมให้ผู้ประกอบการ ไทยได้เจรจาธุรกิจกับ ผู้ประกอบการต่างประเทศ Promote for negotiations between thai and international entrepreneur		อื่นๆ Others		Division of industry
		1,062	21	2.0	7	0.6	2	0.2	60	5.7	19	1.8	14	1.3	2	0.2	25	2.4	
10	การผลิตผลิตภัณฑ์อาหาร	358	3	1.0	6	1.6	2	0.7	8	2.2	7	2.1	3	1.0	2	0.7	12	3.3	Manufacture of food products
11	การผลิตเครื่องดื่ม	10	-	-	-	-	-	-	-	-	-	-	-	-	-	-	-	-	Manufacture of beverages
13	การผลิตสิ่งทอ	166	-	-	-	-	-	20	11.8	4	2.4	1	0.6	-	-	-	-	-	Manufacture of textiles
14	การผลิตเสื้อผ้าเครื่องแต่งกาย	149	13	9.0	-	-	-	8	5.7	-	-	5	3.2	-	-	-	4	2.5	Manufacture of wearing apparels
15	การผลิตเครื่องหนังและผลิตภัณฑ์หนังเทียม	8	-	-	-	-	-	-	-	-	-	-	-	-	-	-	-	-	Manufacture of leather and related products
16	การผลิตไม้และผลิตภัณฑ์จากไม้และไม้เทียม (ยกเว้นเฟอร์นิเจอร์)	89	-	-	-	-	-	21	24.0	-	-	-	-	-	-	-	-	-	Manufacture of wood and of products of wood and cork (except furniture); manufacture of articles of straw and plaiting materials
18	การพิมพ์และการผลิตข้อัสื่อบันทึกข้อมูล	8	-	-	-	-	-	-	-	2	25.0	1	12.5	-	-	-	1	12.5	Printing and reproduction of recorded media
20	การผลิตเคมีภัณฑ์และผลิตภัณฑ์เคมี	2	-	-	-	-	-	-	-	-	-	-	-	-	-	-	-	-	Manufacture of chemicals and chemical products
22	การผลิตผลิตภัณฑ์ยางพลาสติก	7	-	-	-	-	-	-	-	1	15.4	1	15.4	-	-	-	-	-	Manufacture of rubber and plastic products
23	การผลิตผลิตภัณฑ์อื่นๆ ที่ได้จากแร่โลหะ	37	1	3.3	-	-	-	-	-	1	2.7	1	2.7	-	-	-	2	6.7	Manufacture of other non-metallic mineral products

ตาราง 11 จำนวนและร้อยละของสถานประกอบการอุตสาหกรรมผลิต จำแนกตามประเภทความช่วยเหลือที่ต้องการให้ภาครัฐช่วยเหลือ และหมวดย่อยอุตสาหกรรม (ต่อ)
 Table 11 Number and Percentage of Manufacturing Establishments, Problems with the Need Aid from The Governmental Operation by Problems and Division of Industry (Cont.)

รหัส Code	หมวดย่อยอุตสาหกรรม	ความต้องการ Need												Division of industry					
		เพิ่มประสิทธิภาพ Increase efficiency in customs formality	ด้านศุลกากร Rush on value added tax reimbursement	เร่งรัดการคืน ภาษีมูลค่าเพิ่ม	มาตรฐานการรักษากา ความปลอดภัยจาก การก่อการร้าย	การขอการชดเชยเงิน (OTOP) และ SMEs	สนับสนุนเทคโนโลยี และเครื่องจักรที่ทันสมัย	สนับสนุนด้านวิจัยและ พัฒนาสินค้าที่เป็นที่ต้องการ	ส่งเสริมให้ผู้ประกอบการ ไทยได้เจรจาธุรกิจกับ ผู้ประกอบการต่างประเทศ	อื่นๆ Others	จำนวน Number	ร้อยละ %	จำนวน Number		ร้อยละ %				
24	การผลิตโลหะขั้นมูลฐาน	3	-	-	-	-	-	-	-	-	-	-	-	-	-	-	-	Manufacture of basic metals	
25	การผลิตผลิตภัณฑ์โลหะประดิษฐ์ (ยกเว้นเครื่องจักรและอุปกรณ์)	97	3	3.2	1	1.0	-	-	-	-	-	-	-	-	-	-	3	3.6	Manufacture of fabricated metal products (excepts machinery and equipment)
28	การผลิตเครื่องจักรและเครื่องมือ ซึ่งมีได้จัดประเภทไว้ในที่อื่น	1	-	-	-	-	-	-	-	-	-	-	-	-	-	-	-	Manufacture of machinery and equipment, n.e.c	
29	การผลิตยานยนต์ รถพ่วง และรถกึ่งพ่วง	3	-	-	-	-	-	-	-	-	-	-	-	-	-	-	-	Manufacture of motor vehicles, trailers and semi-trailers	
30	การผลิตอุปกรณ์ขนส่งอื่น ๆ	3	-	-	-	-	-	-	-	-	-	-	-	-	-	-	-	Manufacture of other transport equipment	
31	การผลิตเฟอร์นิเจอร์	23	-	-	-	-	-	-	-	2	8.7	-	-	-	-	-	3	12.1	Manufacture of furniture
32	การผลิตผลิตภัณฑ์อื่นๆ	42	-	-	-	-	-	-	3	6.8	2	4.7	2	4.7	-	-	-	-	Other manufacturing
33	การซ่อมและการติดตั้งเครื่องจักรและอุปกรณ์	55	-	-	-	-	-	-	-	-	-	-	-	-	-	-	-	-	Repair and installation of machinery and equipment
38	การเก็บรวบรวมของเสีย การบำบัด และการกำจัดของเสีย รวมถึงการนำของเสียกลับมาใช้ใหม่	3	-	-	-	-	-	-	-	-	-	-	-	-	-	-	-	-	Waste collection, treatment and disposal activities; materials recovery

หมายเหตุ : สถานประกอบการ 1 แห่งสามารถตอบได้มากกว่า 1 ข้อ

Note : More than one characteristic can be done by an establishment.

ที่มา : สำมะโนอุตสาหกรรม พ.ศ.2561 จังหวัด อุทัยธานี สำนักงานสถิติแห่งชาติ กระทรวงดิจิทัลเพื่อเศรษฐกิจและสังคม

Source : The 2018 Industrial Census, Uthai Thani Province, National Statistical Office, Ministry of Digital Economy and Society.

ตาราง 12 จำนวนและร้อยละของสถานประกอบการอุตสาหกรรมสีเขียว (Green Industry) จำนวนระดับอุตสาหกรรมสีเขียว และหมวดยอดอุตสาหกรรม
 Table 12 Number and Percentage of Manufacturing Establishments Participating Green Industry by Levels Green Industry and Division of Industry

รหัส Code	จำนวนสถาน- ประกอบการ Number of establishments	ไม่เข้าร่วม		ได้รับการรับรองแล้ว		ระดับอุตสาหกรรมสีเขียวที่ได้รับการรับรอง			Division of industry			
		No		Yes		Level of certified in green industry						
		จำนวน Number	ร้อยละ %	จำนวน Number	ร้อยละ %	รวม Total	ระดับที่ 1 ความมุ่งมั่นสีเขียว Level 1	ระดับที่ 3 ระบบสีเขียว Level 3		ร้อยละ %		
รวม	64	100.0	56	87.5	8	12.5	7	7	87.5	1	12.5	Total
10 การผลิตผลิตภัณฑ์อาหาร	25	100.0	19	76.0	6	24.0	5	5	83.3	1	16.7	Manufacture of food products
11 การผลิตเครื่องดื่ม	2	100.0	2	100.0	-	-	-	-	-	-	-	Manufacture of beverages
13 การผลิตสิ่งทอ	11	100.0	11	100.0	-	-	-	-	-	-	-	Manufacture of textiles
14 การผลิตเสื้อผ้าเครื่องแต่งกาย	2	100.0	2	100.0	-	-	-	-	-	-	-	Manufacture of wearing apparels
15 การผลิตเครื่องหนังและผลิตภัณฑ์ที่เกี่ยวข้อง	4	100.0	2	50.0	2	50.0	2	2	100.0	-	-	Manufacture of leather and related products
16 การผลิตไม้และผลิตภัณฑ์จากไม้และไม้ก๊อก (ยกเว้นเฟอร์นิเจอร์) การผลิตสิ่งของจากฟางและวัสดุจากสานอื่นๆ	7	100.0	7	100.0	-	-	-	-	-	-	-	Manufacture of wood and of products of wood and cork (except furniture); manufacture of articles of straw and plaiting materials
18 การพิมพ์และการผลิตสิ่งอื่นที่คล้ายคลึง	1	100.0	1	100.0	-	-	-	-	-	-	-	Printing and reproduction of recorded media
21 การผลิตเภสัชภัณฑ์ เคมีภัณฑ์ที่ใช้รักษาโรค และผลิตภัณฑ์จากพืช และสัตว์ที่ใช้รักษาโรค	1	100.0	1	100.0	-	-	-	-	-	-	-	Manufacture of pharmaceuticals, medicinal chemical and botanical products
23 การผลิตผลิตภัณฑ์อื่น ๆ ที่ทำจากแร่โลหะ	5	100.0	5	100.0	-	-	-	-	-	-	-	Manufacture of other non-metallic mineral products
25 การผลิตผลิตภัณฑ์โลหะประดิษฐ์ (ยกเว้นเครื่องจักรและอุปกรณ์)	2	100.0	2	100.0	-	-	-	-	-	-	-	Manufacture of fabricated metal products (excepts machinery and equipment)
31 การผลิตเฟอร์นิเจอร์	1	100.0	1	100.0	-	-	-	-	-	-	-	Manufacture of furniture
32 การผลิตผลิตภัณฑ์อื่น ๆ	2	100.0	2	100.0	-	-	-	-	-	-	-	Other manufacturing
38 การเก็บรวบรวมของเสีย การบำบัด และการกำจัดของเสีย รวมถึงการนำของเสียกลับมาใช้ใหม่	1	100.0	1	100.0	-	-	-	-	-	-	-	Waste collection, treatment and disposal activities; materials recovery

ที่มา : สำนักงานอุตสาหกรรม พ.ศ.2560 จังหวัด อุทัยธานี สำนักงานสถิติแห่งชาติ กระทรวงดิจิทัลเพื่อเศรษฐกิจและสังคม

Source : The 2017 Industrial Census, Uthai Thani Province, National Statistical Office, Ministry of Digital Economy and Society.

ตอนที่ 2 ข้อมูลการดำเนินงานของสถานประกอบการ

PART 2 OPERATION INFORMATION OF ESTABLISHMENTS

ตอนที่ 2 ข้อมูลการดำเนินงานกิจการ จำแนกตาม
ขนาดของสถานประกอบการ

PART 2 OPERATION INFORMATION OF ESTABLISHMENTS
BY SIZE OF ESTABLISHMENTS

สารบัญตารางสถิติ

LIST OF STATISTICAL TABLES

		หน้า
ตอนที่ 2	ข้อมูลการดำเนินงานกิจการ จำแนกตามขนาดของสถานประกอบการ	
Part 2	Operation Information of Establishments by Size of Establishment	
ตาราง 1	สถิติมูลฐานอุตสาหกรรมการผลิตในปี 2559 จำแนกตามขนาดของสถานประกอบการ	91
Table 1	Summary of Basic Statistics for Manufacturing Establishments in 2016 by Size of Establishment	91
ตาราง 2	มูลค่าผลผลิตของสถานประกอบการอุตสาหกรรมการผลิตในปี 2559 จำแนกตามขนาดของสถานประกอบการ	92
Table 2	Value of Gross Output of Manufacturing Establishments in 2016 by Size of Establishment	92
ตาราง 3	ค่าใช้จ่ายขั้นกลางของสถานประกอบการอุตสาหกรรมการผลิตในปี 2559 จำแนกตามขนาดของสถานประกอบการ	93
Table 3	Intermediate Consumption of Manufacturing Establishments in 2016 by Size of Establishment	93
ตาราง 4	คนทำงานในสถานประกอบการอุตสาหกรรมการผลิตในปี 2559 จำแนกตามสถานภาพการทำงาน เพศ และขนาดของสถานประกอบการ	94
Table 4	Persons Engaged in Manufacturing Establishments in 2016 by Work Status, Sex and Size of Establishment	94
ตาราง 5	จำนวนสถานประกอบการอุตสาหกรรมการผลิต จำแนกตามจำนวนวันทำงานต่อสัปดาห์ จำนวนชั่วโมงทำงานเฉลี่ยต่อวันของลูกจ้าง และขนาดของสถานประกอบการ	95
Table 5	Number of Manufacturing Establishments by Working Days Per Week, Working Hours Per Day of Employees and Size of Establishment	95
ตาราง 6	ค่าตอบแทนแรงงานในปี 2559 จำแนกตามขนาดของสถานประกอบการ	96
Table 6	Remuneration in 2016 by Size of Establishment	96

ตาราง 7	มูลค่าวัตถุดิบและวัสดุประกอบฯ และสินค้าคงเหลือต้นปีและปลายปี 2559 จำแนกตามขนาดของสถานประกอบการ	97
Table 7	Value of Stocks at the Beginning and the End of 2016 by Size of Establishment	97
ตาราง 8	ส่วนเปลี่ยนแปลงของมูลค่าวัตถุดิบและวัสดุประกอบฯ และสินค้าคงเหลือในปี 2559 จำแนกตามขนาดของสถานประกอบการ	98
Table 8	Change in Value of Stocks in 2016 by Size of Establishment	98
ตาราง 9	ค่าใช้จ่ายทั้งสิ้นของสถานประกอบการอุตสาหกรรมการผลิตในปี 2559 จำแนกตามขนาดของสถานประกอบการ	99
Table 9	Total Expenses of Manufacturing Establishments in 2016 by Size of Establishment	99
ตาราง 10	รายรับทั้งสิ้นของสถานประกอบการอุตสาหกรรมการผลิตในปี 2559 จำแนกตามขนาดของสถานประกอบการ	100
Table 10	Total Receipts of Manufacturing Establishments in 2016 by Size of Establishment	100
ตาราง 11	มูลค่าตามบัญชีของสินทรัพย์ถาวรในปี 2559 จำแนกตามขนาดของสถานประกอบการ	101
Table 11	Book Value of Fixed Assets in 2016 by Size of Establishment	101
ตาราง 12	มูลค่าสินทรัพย์ถาวรที่เปลี่ยนแปลงระหว่าง มกราคม - ธันวาคม 2559 จำแนกตามขนาดของสถานประกอบการ	102
Table 12	Value of Fixed Assets Changed in January - December 2016 by Size of Establishment	102

ตาราง 1 สถิติฐานอุตสาหกรรมการผลิตในปี 2559 จำแนกตามขนาดของสถานประกอบการ

Table 1 Summary of Basic Statistics for Manufacturing Establishments in 2016 by Size of Establishment

ขนาดของสถานประกอบการ	จำนวน สถานประกอบการ	จำนวน คนทำงาน	ลูกจ้าง Employees		มูลค่าผลผลิต Value of gross output	ค่าใช้จ่าย ขั้นกลาง Intermediate consumption	มูลค่าเพิ่ม Value added	Size of establishment
			จำนวน	ค่าตอบแทน แรงงาน Remuneration				
อุทัยธานี	1,886	7,572	4,899	364,579.0	8,371,777.1	5,751,509.2	2,620,267.9	Uthai Thani
1 - 15 คน	1,843	4,007	1,415	84,987.9	1,372,239.7	868,992.5	503,247.2	1 - 15 persons
16 - 25 คน	21	425	404	16,953.8	63,059.1	43,888.1	19,171.0	16 - 25 persons
26 - 30 คน	5	139	132	2,880.6	112,565.2	70,162.7	42,402.5	26 - 30 persons
31 - 50 คน	8	335	328	8,344.9	93,629.0	54,003.5	39,625.5	31 - 50 persons
51 - 200 คน	6	516	470	35,001.4	713,548.9	500,445.5	213,103.4	51 - 200 persons
มากกว่า 200 คน	3	D	D	D	D	D	D	More than 200 persons

หมายเหตุ : D หมายถึง ตัวเลขที่ไม่เปิดเผย

Note : D means disclosure prohibited.

ที่มา : สำนักงานอุตสาหกรรม พ.ศ.2560 จังหวัด อุทัยธานี สำนักงานสถิติแห่งชาติ กระทรวงดิจิทัลเพื่อเศรษฐกิจและสังคม

Source : The 2017 Industrial Census, Uthai Thani Province, National Statistical Office, Ministry of Digital Economy and Society.

ตาราง 2 มูลค่าผลผลิตของสถานประกอบการอุตสาหกรรมการผลิตในปี 2559 จำแนกตามขนาดของสถานประกอบการ

Table 2 Value of Gross Output of Manufacturing Establishments In 2016 by Size of Establishment

ขนาดของสถานประกอบการ	จำนวน สถาน- ประกอบการ	รวม Total	มูลค่าขายผลผลิต Sales of goods produced	รายรับจาก		รายรับจากการ รับจ้างเหมาทำการ ผลิตสินค้า Receipts for contract and commission work	รายรับจากการ ให้เช่าอาคาร ฯลฯ และรายรับอื่น ๆ Receipts for rent on building etc. and other receipts	ส่วนเปลี่ยนแปลง มูลค่าสินค้าคงเหลือ Change in value of stocks of goods	Size of establishment
				การขายสินค้า ที่ถือมาจำหน่าย ในสภาพเดิม Sales of goods purchased for resale	รับจ้างทำการ ผลิตสินค้า Receipts for contract and commission work				
รวม	1,886	8,371,777.1	8,393,290.0	24,172.5	16,011.7	20,785.2	-82,482.4	Total	
1-15 คน	1,843	1,372,239.7	1,364,792.5	3,552.2	318.8	10,743.0	-7,166.7	1-15 persons	
16-25 คน	21	63,059.1	62,685.3	480.0	-	105.0	-211.2	16-25 persons	
26-30 คน	5	112,565.2	101,378.9	2,000.0	-	9,194.3	-8.0	26-30 persons	
31-50 คน	8	93,629.0	94,050.0	-	-	-	-421.0	31-50 persons	
51-200 คน	6	713,548.9	703,277.9	-	-	-	10,271.0	51-200 persons	
มากกว่า 200 คน	3	D	D	D	D	D	D	More than 200 persons	

หมายเหตุ : D หมายถึง ตัวเลขที่ไม่เปิดเผย

Note : D means disclosure prohibited.

ที่มา : สำมะโนอุตสาหกรรม พ.ศ.2560 จังหวัด อุทัยธานี สำนักงานสถิติแห่งชาติ กระทรวงดิจิทัลเพื่อเศรษฐกิจและสังคม

Source : The 2017 Industrial Census, Uthai Thani Province, National Statistical Office, Ministry of Digital Economy and Society.

ตาราง 3 ค่าใช้จ่ายขั้นกลางของสถานประกอบการอุตสาหกรรมการผลิตในปี 2559 จำแนกตามขนาดของสถานประกอบการ
Table 3 Intermediate Consumption of Manufacturing Establishments in 2016 by Size of Establishment

		(พันบาท In Thousand Baht)										
จำนวน สถาน- ประกอบการ	รวม Total	ค่าเชื้อเพลิง Cost of fuels	ค่าไฟฟ้า ที่จ่ายในการผลิต Cost of electricity used in production	ค่าติดตั้งซ่อมแซมและ บำรุงรักษาสินค้า ที่จำหน่ายให้ลูกค้า Cost of repair and maintenance sales of goods of purchase	ค่าติดตั้งซ่อมแซมและ บำรุงรักษาเครื่องจักร เครื่องมือ Cost of repair and maintenance of machinery and equipment	ค่าซื้อสินค้า ที่เข้ามาจำหน่าย ในสภาพเดิม Purchase of goods for resale	ค่าจ้างขนานมาให้ สถานประกอบการ อื่นผลิตสินค้าให้ Cost of contract and commission work	ค่าใช้จ่ายอื่น ๆ Other expenses	ค่าใช้จ่ายอื่น ๆ Other expenses	ส่วนเปลี่ยนแปลง มูลค่าวัตถุดิบและ วัสดุประกอบฯ คงเหลือ Change in value of stocks of materials and components		Total
ขนาดของสถานประกอบการ												
จำนวน ประกอบการ	1,886	4,578,634.7	273,389.8	131,964.7	702.1	38,605.0	11,045.7	110,528.3	562,349.1	-44,289.9		
รวม Total	5,751,509.2	4,578,634.7	273,389.8	131,964.7	702.1	38,605.0	11,045.7	110,528.3	562,349.1	-44,289.9		
1-15 คน	1,843	868,992.5	15,344.9	19,532.2	501.1	10,621.7	1,300.7	213.3	59,228.5	-27,212.2		1-15 persons
16-25 คน	21	43,888.1	3,319.2	2,123.8	1.0	4,687.7	300.0	-	6,523.2	-542.4		16-25 persons
26-30 คน	5	70,162.7	65,036.5	409.1	-	209.7	1,530.0	-	2,296.9	-0.5		26-30 persons
31-50 คน	8	54,003.5	47,850.7	0.8	2,564.0	409.0	-	-	2,826.0	-153.0		31-50 persons
51-200 คน	6	500,445.5	352,864.2	6,040.0	38,926.0	10,012.5	-	-	92,644.8	42.0		51-200 persons
มากกว่า 200 คน	3	D	D	D	-	D	D	D	D	D		More than 200 persons

หมายเหตุ : D หมายถึง ตัวเลขที่ไม่เปิดเผย

Note : D means disclosure prohibited.

ที่มา : สำมะโนอุตสาหกรรม พ.ศ.2560 จังหวัด อุทัยธานี สำนักงานสถิติแห่งชาติ กระทรวงดิจิทัลเพื่อเศรษฐกิจและสังคม

Source : The 2017 Industrial Census, Uthai Thani Province, National Statistical Office, Ministry of Digital Economy and Society.

ตาราง 4 คนทำงานในสถานประกอบการอุตสาหกรรมผลิตในปี 2559 จำแนกตามสถานภาพการทำงาน เพศ และขนาดของสถานประกอบการ
Table 4 Persons Engaged in Manufacturing Establishments In 2016 by Work Status, Sex and Size of Establishment

ขนาดของสถานประกอบการ Number of establishments	จำนวน ประกอบกร establishments	คนทำงานโดยไม่ได้รับค่าจ้าง/ เงินเดือน Unpaid workers						ลูกจ้างในกรรมวิธีการผลิต Operatives						ลูกจ้างอื่น ๆ Other employees		Size of establishment				
		รวม Total		ชาย Male		หญิง Female		รวม Total		ชาย Male		หญิง Female		รวม Total	ชาย Male		หญิง Female			
		รวม Total	ชาย Male	หญิง Female	รวม Total	ชาย Male	หญิง Female	รวม Total	ชาย Male	หญิง Female	รวม Total	ชาย Male	หญิง Female							
		รวม Total	ชาย Male	หญิง Female	รวม Total	ชาย Male	หญิง Female	รวม Total	ชาย Male	หญิง Female	รวม Total	ชาย Male	หญิง Female	รวม Total	ชาย Male		หญิง Female			
รวม	1,886	7,572	3,426	4,146	2,673	1,018	1,655	4,793	2,373	2,420	3,462	1,641	1,821	1,331	732	599	106	35	71	Total
1-15 คน	1,843	4,007	1,727	2,280	2,592	1,007	1,585	1,377	701	676	1,256	651	604	121	50	71	38	19	19	1-15 persons
16-25 คน	21	425	92	334	21	5	16	396	85	312	362	78	285	34	7	27	8	2	6	16-25 persons
26-30 คน	5	139	62	77	7	3	4	129	59	70	105	39	66	24	20	4	3	-	3	26-30 persons
31-50 คน	8	335	93	242	7	3	4	328	90	238	303	80	223	25	10	15	-	-	-	31-50 persons
51-200 คน	6	516	262	254	46	-	46	464	262	202	408	232	176	56	30	26	6	-	6	51-200 persons
มากกว่า 200 คน	3	D	D	D	-	-	-	D	D	D	D	D	D	D	D	D	D	D	D	More than 200 persons

หมายเหตุ : D หมายถึง ตัวเลขที่ไม่เปิดเผย

Note : D means disclosure prohibited.

ที่มา : สำมะโนอุตสาหกรรม พ.ศ.2560 จังหวัด อุทัยธานี สำนักงานสถิติแห่งชาติ กระทรวงดิจิทัลเพื่อเศรษฐกิจและสังคม

Source : The 2017 Industrial Census, Uthai Thani Province, National Statistical Office, Ministry of Digital Economy and Society.

ตาราง 5 จำนวนสถานประกอบการอุตสาหกรรมผลิต จำแนกตามจำนวนวันทำงานต่อสัปดาห์ จำนวนชั่วโมงทำงานเฉลี่ยต่อวันของลูกจ้าง และขนาดของสถานประกอบการ
Table 5 Number of Manufacturing Establishments by Working Days Per Week, Working Hours Per Day of Employees and Size of Establishment

ขนาดของสถานประกอบการ ประเภทการ Number of establishment	จำนวน สถาน ประกอบการ ≤5	คนทำงานโดยไม่ได้รับค่าจ้าง/เงินเดือน Unpaid workers		ลูกจ้างในกรรมวิธีการผลิต Operatives			ลูกจ้างอื่น ๆ Other employees			Size of establishment				
		จำนวนวันทำงานต่อสัปดาห์ Number of working days per week	จำนวนชั่วโมงทำงานเฉลี่ยต่อวัน Number of working hours per day	จำนวนวันทำงานต่อสัปดาห์ Number of working days per week	จำนวนวันทำงานต่อสัปดาห์ Number of working days per week	จำนวนวันทำงานต่อสัปดาห์ Number of working days per week	จำนวนวันทำงานต่อสัปดาห์ Number of working days per week	จำนวนวันทำงานต่อสัปดาห์ Number of working days per week						
รวม	1,886	463	357	1,006	770	61	145	111	282	8	16	10	25	Total
1-15 คน	1,843	450	352	1,000	753	61	125	103	249	5	11	7	14	1-15 persons
16-25 คน	21	11	2	4	10	-	14	3	7	1	3	-	4	16-25 persons
26-30 คน	5	1	1	1	2	-	2	1	4	-	1	1	2	26-30 persons
31-50 คน	8	2	1	2	5	-	3	2	8	-	-	-	-	31-50 persons
51-200 คน	6	-	1	-	-	-	2	1	5	2	-	1	3	51-200 persons
มากกว่า 200 คน	3	-	-	-	-	-	-	D	D	-	D	D	D	More than 200 persons

หมายเหตุ : D หมายถึง ตัวเลขที่ไม่เปิดเผย
Note : D means disclosure prohibited.

ที่มา : สำนักอุตสาหกรรม พ.ศ.2560 จังหวัด อุทัยธานี สำนักงานสถิติแห่งชาติ กระทรวงดิจิทัลเพื่อเศรษฐกิจและสังคม
Source : The 2017 Industrial Census, Uthai Thani Province, National Statistical Office, Ministry of Digital Economy and Society.

ตาราง 6 ค่าตอบแทนแรงงานในปี 2559 จำนวนตามขนาดของสถานประกอบการ

Table 6 Remuneration In 2016 by Size of Establishment

(พันบาท In Thousand Baht)

ขนาดของสถานประกอบการ Number of establishments	จำนวนสถานประกอบการ Number of employees	จำนวนลูกจ้าง Total	ลูกจ้างในกรรมวิธีการผลิต Operatives			ลูกจ้างอื่น ๆ Other employees			เงินที่สถานประกอบการ จ่ายสมทบเข้ากองทุน เพื่อการประกันสังคม ฯลฯ Employer's contribution to social security	เงินที่สถานประกอบการ จ่ายสมทบเข้ากองทุน เพื่อประกันสังคม ฯลฯ Employer's contribution to social security	Size of establishment			
			รวม Total	ค่าจ้าง เงินเดือน Wages, salaries	ค่าล่วงเวลา โบนัส ฯลฯ Overtime bonus etc.	สวัสดิการและผลประโยชน์ตอบแทน Fringe benefits การรักษาพยาบาล Medical care	รวม Total	ค่าจ้าง เงินเดือน Wages, salaries				ค่าล่วงเวลา โบนัส ฯลฯ Overtime bonus etc.	สวัสดิการและ ผลประโยชน์ตอบแทน Fringe benefits อื่น ๆ Others	
รวม	1,886	4,899	364,579.0	268,374.0	19,273.6	74.5	1,034.0	11,881.0	63,941.9	53,442.2	7,827.8	58.2	2,613.7	Total
1-15 คน	1,843	1,415	84,987.9	77,370.0	1,698.8	74.5	422.8	1,516.1	3,905.8	3,670.5	37.0	56.7	141.7	1-15 persons
16-25 คน	21	404	16,953.8	15,078.3	1,950	-	11.3	618.1	1,051.2	957.6	49.0	1.5	43.1	16-25 persons
26-30 คน	5	132	2,880.6	2,281.0	150	-	-	31.1	553.5	510.0	18.0	-	25.5	26-30 persons
31-50 คน	8	328	8,344.9	8,075.6	-	-	-	269.3	-	-	-	-	-	31-50 persons
51-200 คน	6	470	35,001.4	27,858.9	4,137.6	-	600.0	1,264.6	1,140.3	1,097.2	-	-	43.1	51-200 persons
มากกว่า 200 คน	3	D	D	D	D	-	-	D	D	D	D	-	D	More than 200 persons

หมายเหตุ : D หมายถึง ตัวเลขที่ไม่เปิดเผย

Note : D means disclosure prohibited.

ที่มา : สำมะโนอุตสาหกรรม พ.ศ.2560 จังหวัด อุทัยธานี สำนักงานสถิติแห่งชาติ กระทรวงดิจิทัลเพื่อเศรษฐกิจและสังคม

Source : The 2017 Industrial Census, Uthai Thani Province, National Statistical Office, Ministry of Digital Economy and Society.

ตาราง 7 มูลค่าวัตถุดิบและวัสดุประกอบฯ และสินค้าคงเหลือต้นปีและปลายปี 2559 จำแนกตามขนาดของสถานประกอบการ

Table 7 Value of Stocks At The Beginning and The End of 2016 by Size of Establishment

(พันบาท In Thousand Baht)

ขนาดของสถานประกอบการ Number of establishments	มูลค่า ณ ต้นปี 2559 At the beginning of 2016				มูลค่า ณ ปลายปี 2559 At the end of 2016				Total	Size of establishment
	รวม Total	วัตถุดิบและวัสดุประกอบฯ Materials and components	สินค้าระหว่างผลิต Work in progress	สินค้าสำเร็จรูป Finished goods	สินค้าคงเหลือ Inventory	วัตถุดิบและวัสดุประกอบฯ Materials and components	สินค้าระหว่างผลิต Work in progress	สินค้าสำเร็จรูป Finished goods		
รวม Total	566,861.7	220,402.1	156,844.1	118,121.0	71,494.5	440,089.4	118,134.5	136,470.7	9,372.1	Total
1-15 คน	1,843	47,430.3	8,745.0	9,563.9	2,580.4	33,940.6	4,481.0	7,433.5	1,808.0	1-15 persons
16-25 คน	21	1,828.3	1,151.6	104.7	200.0	1,074.6	356.0	49.4	60.0	16-25 persons
26-30 คน	5	13,176.4	13,053.4	23.0	-	13,167.9	15.0	-	100.0	26-30 persons
31-50 คน	8	930.0	285.0	415.0	230.0	356.0	24.0	200.0	-	31-50 persons
51-200 คน	6	65,975.0	295.0	360.0	65,320.0	76,288.0	160.0	75,791.0	-	51-200 persons
มากกว่า 200 คน	3	D	D	D	D	D	D	D	D	More than 200 persons

หมายเหตุ : D หมายถึง ตัวเลขที่ไม่เปิดเผย

Note : D means disclosure prohibited.

ที่มา : สำนักงานสถิติแห่งชาติ กระทรวงดิจิทัลเพื่อเศรษฐกิจและสังคม

Source : The 2017 Industrial Census, Uthai Thani Province, National Statistical Office, Ministry of Digital Economy and Society.

ตาราง 8 ส่วนเปลี่ยนแปลงของมูลค่าวัตถุดิบและวัสดุประกอบฯ และสินค้าคงเหลือในปี 2559 จำแนกตามขนาดของสถานประกอบการ

Table 8 Change in Value of Stocks In 2016 by Size of Establishment

ขนาดของสถานประกอบการ	จำนวน สถาน- ประกอบกร Number of establishments	ส่วนเปลี่ยนแปลงของมูลค่าวัตถุดิบและวัสดุประกอบฯ และสินค้าคงเหลือ Change in value of stocks (พันบาท In Thousand Baht)					Size of establishment
		รวม Total	วัตถุดิบและ วัสดุประกอบฯ Materials and components	สินค้าระหว่าง ผลิต Work in progress	สินค้า สำเร็จรูป Finished goods	สินค้าที่เข้ามา จำหน่ายในสภาพเดิม Goods purchased for resale	
รวม	1,886	-126,772.3	-44,289.9	-38,709.6	18,349.7	-62,122.4	Total
1-15 คน	1,843	-34,378.9	-27,212.2	-4,264.0	-2,130.3	-772.4	1-15 persons
16-25 คน	21	-753.6	-542.4	-16.0	-55.2	-140.0	16-25 persons
26-30 คน	5	-8.5	-0.5	-8.0	-	-	26-30 persons
31-50 คน	8	-574.0	-153.0	-391.0	-30.0	-	31-50 persons
51-200 คน	6	10,313.0	42.0	-200.0	10,471.0	-	51-200 persons
มากกว่า 200 คน	3	D	D	D	D	D	More than 200 persons

หมายเหตุ : D หมายถึง ตัวเลขที่ไม่เปิดเผย

Note : D means disclosure prohibited.

ที่มา : สำนักอุตสาหกรรม พ.ศ.2560 จังหวัด อุทัยธานี สำนักงานสถิติแห่งชาติ กระทรวงดิจิทัลเพื่อเศรษฐกิจและสังคม

Source : The 2017 Industrial Census, Uthai Thani Province, National Statistical Office, Ministry of Digital Economy and Society.

ตาราง 9 ค่าใช้จ่ายทั้งสิ้นของสถานประกอบการอุตสาหกรรมการผลิตในปี 2559 จำแนกตามขนาดของสถานประกอบการ

Table 9 Total Expenses of Manufacturing Establishments In 2016 by Size of Establishment

ขนาดของสถานประกอบการ Number of establishments	จำนวน สถาน- ประกอบการ Number of establishments	รวม Total	ค่าซื้อวัตถุดิบ และวัสดุประกอบฯ ที่ใช้ในการผลิต Purchase of materials and components	ค่าเชื้อเพลิง Cost of fuels	ค่าไฟฟ้า ที่ใช้จ่ายในการผลิต Electricity used in production	ค่าติดตั้งซ่อมแซมและ บำรุงรักษาสินค้า ที่จำหน่ายให้ลูกค้า Cost of repair and maintenance sales of goods of purchase	ค่าติดตั้งซ่อมแซมและ บำรุงรักษาเครื่องจักร เครื่องมือ Cost of repair and maintenance of machinery and equipment	ค่าซื้อสินค้า ที่ซื้อมาจำหน่าย ในสภาพเดิม Purchase of goods for resale	ค่าจ้างเหมาจ่ายให้ สถานประกอบการ อื่นผลิตสินค้าให้ Cost of contract and commission work	ค่าใช้จ่าย ในการขาย Cost of sale	ค่าใช้จ่าย ในการบริหาร และดำเนินงาน Administrative expense	ค่าใช้จ่ายอื่น ๆ Other expenses	Total	Size of establishment
รวม	1,886	5,750,323.4	4,578,634.7	273,389.8	131,964.7	702.1	38,605.0	11,045.7	110,528.3	95,268.1	232,477.7	277,707.4		
1-15 คน	1,843	865,983.6	735,037.9	15,344.9	19,532.2	501.1	10,621.7	1,300.7	213.3	7,191.7	68,079.9	8,160.3	1-15 persons	
16-25 คน	21	43,593.7	26,390.9	3,319.2	2,123.8	1.0	4,687.7	300.0	-	265.6	6,500.7	4.9	16-25 persons	
26-30 คน	5	70,603.1	65,036.5	680.0	409.1	-	209.7	1,530.0	-	310.0	1,612.8	815.0	26-30 persons	
31-50 คน	8	53,858.0	47,850.7	0.8	2,564.0	200.0	409.0	-	-	2,037.4	794.6	1.5	31-50 persons	
51-200 คน	6	507,741.0	352,864.2	6,040.0	38,926.0	-	10,012.5	-	-	37,697.0	28,779.8	33,421.5	51-200 persons	
มากกว่า 200 คน	3	D	D	D	D	-	D	D	D	D	D	D	More than 200 persons	

หมายเหตุ : D หมายถึง ตัวเลขที่ไม่เปิดเผย

Note : D means disclosure prohibited.

ที่มา : สำนักอุตสาหกรรมการผลิตแห่งชาติ กระทรวงดิจิทัลเพื่อเศรษฐกิจและสังคม

Source : The 2017 Industrial Census, Uthai Thani Province, National Statistical Office, Ministry of Digital Economy and Society.

ตาราง 10 รายรับทั้งสิ้นของสถานประกอบการอุตสาหกรรมผลิตในปี 2559 จำแนกตามขนาดของสถานประกอบการ
Table 10 Total Receipts of Manufacturing Establishments In 2016 by Size of Establishment

ขนาดของสถานประกอบการ	จำนวน สถานประกอบการ	รวม Total	มูลค่าขายผลิต Sales of goods produced	รายรับจาก การขายสินค้า ที่ซื้อจากร้านค้า ในสภาพเดิม Sales of goods purchased for resale	รายรับจากการ รับจ้างเหมาทำการ ผลิตสินค้า Receipts for contract and commission work	รายรับจากการ ให้เช่าที่ดิน Receipts for rent on land	รายรับจากการให้เช่า อาคาร พร้อมที่ดิน ฯลฯ Receipts for rent on building, vehicle, machinery and equipment	เงินปันผลรับ Dividend	ดอกเบี้ยรับ Interest	กำไรจากการ		Total
										เปลี่ยนแปลง อัตราแลกเปลี่ยน Gain form currency exchange	รายรับอื่น ๆ Other receipts	
รวม	1,886	8,458,764.9	8,393,290.0	24,172.5	16,011.7	118.6	16,926.3	541.0	950.2	2,895.6	3,859.0	3,859.0
1-15 คน	1,843	1,498,275.8	1,364,792.5	3,552.2	318.8	118,633.3	7,732.0	-	236.0	-	3,011.0	1-15 persons
16-25 คน	21	63,270.3	62,685.3	480.0	-	-	-	-	-	-	105.0	16-25 persons
26-30 คน	5	112,623.2	101,378.9	2,000.0	-	-	9,194.3	50.0	-	-	-	26-30 persons
31-50 คน	8	94,050.0	94,050.0	-	-	-	-	-	-	-	-	31-50 persons
51-200 คน	6	703,307.9	703,277.9	-	-	-	-	-	30.0	-	-	51-200 persons
มากกว่า 200 คน	3	D	D	D	D	-	-	D	D	D	D	More than 200 persons

หมายเหตุ : D หมายถึง ตัวเลขที่ไม่เปิดเผย

Note : D means disclosure prohibited.

ที่มา : สำมะโนอุตสาหกรรม พ.ศ.2560 จังหวัด อุทัยธานี สำนักงานสถิติแห่งชาติ กระทรวงดิจิทัลเพื่อเศรษฐกิจและสังคม

Source : The 2017 Industrial Census, Uthai Thani Province, National Statistical Office, Ministry of Digital Economy and Society.

ตาราง 12 มูลค่าสินทรัพย์ถาวรที่เปลี่ยนแปลงระหว่าง มกราคม - ธันวาคม 2559 จำแนกตามขนาดของสถานประกอบการ

Table 12 Value of Fixed Assets Changed In January - December 2016 by Size of Establishment

	จำนวน สถาน- ประกอบการ Number of establishments	รวม Total	มูลค่าสินทรัพย์ถาวรที่เปลี่ยนแปลง		มูลค่าสินทรัพย์ ถาวรที่ขาย Value of disposal of fixed assets	ขนาดของสถานประกอบการ Size of establishment
			มูลค่าสินทรัพย์ ถาวรที่ซื้อหรือ ผลิตขึ้นเอง Value of new or cost producing of fixed assets	Change in value of fixed assets		
รวม	1,886	9,192.0	9,060.9	131.1	Total	
1-15 คน	1,843	-	-	-	1-15 persons	
16-25 คน	21	-	-	-	16-25 persons	
26-30 คน	5	2,386.4	2,386.4	-	26-30 persons	
31-50 คน	8	-	-	-	31-50 persons	
51-200 คน	6	-	-	-	51-200 persons	
มากกว่า 200 คน	3	D	D	D	More than 200 persons	

หมายเหตุ : D หมายถึง ตัวเลขที่ไม่เปิดเผย

Note : D means disclosure prohibited.

ที่มา : สำมะโนอุตสาหกรรม พ.ศ.2560 จังหวัด อุทัยธานี สำนักงานสถิติแห่งชาติ กระทรวงดิจิทัลเพื่อเศรษฐกิจและสังคม

Source : The 2017 Industrial Census, Uthai Thani Province, National Statistical Office, Ministry of Digital Economy and Society.

(พันบาท In Thousand Baht)

ตอนที่ 2 ข้อมูลการดำเนินงาน จำแนกตาม

หมวดย่อยอุตสาหกรรม

PART 2 OPERATION INFORMATION OF ESTABLISHMENTS

BY DIVISION OF INDUSTRY

สารบัญตารางสถิติ

LIST OF STATISTICAL TABLES

	หน้า	
ตอนที่ 2	ข้อมูลการดำเนินงานกิจการ จำแนกตามขนาดหมวดย่อยอุตสาหกรรม	
Part 2	Operation Information of Establishments by Division of Industry	
ตาราง 1	สถิติมูลฐานอุตสาหกรรมการผลิตในปี 2559 จำแนกตามหมวดย่อยอุตสาหกรรม	109
Table 1	Summary of Basic Statistics for Manufacturing Establishments in 2016 by Division of Industry	109
ตาราง 2	มูลค่าผลผลิตของสถานประกอบการอุตสาหกรรมการผลิตในปี 2559 จำแนกตามหมวดย่อยอุตสาหกรรม	111
Table 2	Value of Gross Output of Manufacturing Establishments in 2016 by Division of Industry	111
ตาราง 3	ค่าใช้จ่ายขั้นกลางของสถานประกอบการอุตสาหกรรมการผลิตในปี 2559 จำแนกตามหมวดย่อยอุตสาหกรรม	113
Table 3	Intermediate Consumption of Manufacturing Establishments in 2016 by Division of Industry	113
ตาราง 4	คนทำงานในสถานประกอบการอุตสาหกรรมการผลิตในปี 2559 จำแนกตามสถานภาพการทำงาน เพศ และหมวดย่อยอุตสาหกรรม	115
Table 4	Persons Engaged in Manufacturing Establishments in 2016 by Work Status, Sex and Division of Industry	115
ตาราง 5	จำนวนสถานประกอบการอุตสาหกรรมการผลิต จำแนกตามจำนวนวันทำงานต่อสัปดาห์ จำนวนชั่วโมงทำงานเฉลี่ยต่อวันของลูกจ้าง และหมวดย่อยอุตสาหกรรม	117
Table 5	Number of Manufacturing Establishments by Working Days Per Week, Working Hours Per Day of Employees and Division of Industry	117
ตาราง 6	ค่าตอบแทนแรงงานในปี 2559 จำแนกตามหมวดย่อยอุตสาหกรรม	119
Table 6	Remuneration in 2016 by Division of Industry	119

ตาราง 7	มูลค่าหลักทรัพย์และวัสดุประกอบฯ และสินค้าคงเหลือต้นปีและปลายปี 2559 จำแนกตามหมวดย่อยอุตสาหกรรม	121
Table 7	Value of Stocks at the Beginning and the End of 2016 by Division of Industry	121
ตาราง 8	ส่วนเปลี่ยนแปลงของมูลค่าหลักทรัพย์และวัสดุประกอบฯ และสินค้าคงเหลือในปี 2559 จำแนกตามหมวดย่อยอุตสาหกรรม	123
Table 8	Change in Value of Stocks in 2016 by Division of Industry	123
ตาราง 9	ค่าใช้จ่ายทั้งสิ้นของสถานประกอบการอุตสาหกรรมการผลิตในปี 2559 จำแนกตามหมวดย่อยอุตสาหกรรม	125
Table 9	Total Expenses of Manufacturing Establishments in 2016 by Division of Industry	125
ตาราง 10	รายรับทั้งสิ้นของสถานประกอบการอุตสาหกรรมการผลิตในปี 2559 จำแนกตามขนาดหมวดย่อยอุตสาหกรรม	127
Table 10	Total Receipts of Manufacturing Establishments in 2016 by Division of Industry	127
ตาราง 11	มูลค่าตามบัญชีของสินทรัพย์ถาวรในปี 2559 จำแนกตามหมวดย่อยอุตสาหกรรม	129
Table 11	Book Value of Fixed Assets in 2016 by Division of Industry	129
ตาราง 12	มูลค่าสินทรัพย์ถาวรที่เปลี่ยนแปลงระหว่าง มกราคม - ธันวาคม 2559 จำแนกตามหมวดย่อยอุตสาหกรรม	131
Table 12	Value of Fixed Assets Changed in January - December 2016 by Division of Industry	131

ตาราง 1 สถิติฐานอุตสาหกรรมการผลิตในปี 2559 จำแนกตามหมวดย่อยอุตสาหกรรม

Table 1 Summary of Basic Statistics for Manufacturing Establishments in 2016 by Division of Industry

รหัส Code	หมวดย่อยอุตสาหกรรม Division of industry	จำนวน Number		ลูกจ้าง Employees		มูลค่าผลผลิต Value of gross output	ค่าใช้จ่าย ขั้นกลาง Intermediate consumption	มูลค่าเพิ่ม Value added	Division of industry
		จำนวน ของ establishments	จำนวน คนทำงาน persons engaged	จำนวน Number	ค่าตอบแทน แรงงาน Remuneration				
	รวม	1,886	7,572	4,899	364,579.0	8,371,777.1	5,751,509.2	2,620,267.9	Total
10	การผลิตผลิตภัณฑ์อาหาร	545	3,543	2,688	227,499.8	6,832,332.1	4,704,103.1	2,128,229.0	Manufacture of food products
11	การผลิตเครื่องดื่ม	22	119	77	6,338.1	36,688.2	22,891.4	13,796.7	Manufacture of beverages
13	การผลิตสิ่งทอ	291	664	298	6,596.3	46,493.1	29,069.8	17,423.3	Manufacture of textiles
14	การผลิตเสื้อผ้าเครื่องแต่งกาย	237	332	71	3,342.6	45,646.2	31,416.6	14,229.6	Manufacture of wearing apparels
15	การผลิตเครื่องหนังและผลิตภัณฑ์ที่เกี่ยวข้อง	16	801	786	69,088.6	860,478.9	604,986.0	255,492.9	Manufacture of leather and related products
16	การผลิตไม้และผลิตภัณฑ์จากไม้และไม้กอก (ยกเว้นเฟอร์นิเจอร์) การผลิตสิ่งของจากฟางและวัสดุจากสานอื่นๆ	303	721	270	7,229.8	46,845.7	23,447.0	23,398.7	Manufacture of wood and of products of wood and cork (except furniture); manufacture of articles of straw and plaiting materials
18	การพิมพ์และการผลิตซ้ำสื่อบันทึกข้อมูล	12	59	40	4,032.0	19,534.6	10,650.1	8,884.4	Printing and reproduction of recorded media
20	การผลิตเคมีภัณฑ์และผลิตภัณฑ์เคมี	3	D	D	D	D	D	D	Manufacture of chemicals and chemical products
21	การผลิตเภสัชภัณฑ์เคมีภัณฑ์ที่ใช้รักษาโรค และผลิตภัณฑ์ จากพืชและสัตว์ที่ใช้รักษาโรค	2	D	D	D	D	D	D	Manufacture of pharmaceuticals, medicinal chemical and botanical products
22	การผลิตผลิตภัณฑ์ยางและพลาสติก	14	28	12	1,210.3	18,666.9	15,316.5	3,350.4	Manufacture of rubber and plastic products
23	การผลิตผลิตภัณฑ์อื่นๆ ที่ทำจากแร่โลหะ	51	242	149	12,940.0	193,050.5	132,357.9	60,692.6	Manufacture of other non-metallic mineral products
24	การผลิตโลหะขั้นมูลฐาน	5	30	21	1,695.8	18,257.0	12,780.8	5,476.2	Manufacture of basic metals
25	การผลิตผลิตภัณฑ์โลหะประดิษฐ์ (ยกเว้นเครื่องจักรและอุปกรณ์) and equipment)	157	393	181	17,685.7	156,507.7	100,723.7	55,784.1	Manufacture of fabricated metal products (excepts machinery and equipment)

(พันบาท In Thousand Baht)

ตาราง 1 สถิติฐานอุตสาหกรรมการผลิตในปี 2559 จำแนกตามหมวดย่อยอุตสาหกรรม (ต่อ)

Table 1 Summary of Basic Statistics for Manufacturing Establishments in 2016 by Division of Industry (Cont.)

รหัส Code	หมวดย่อยอุตสาหกรรม	จำนวน Number of establishments		จำนวน Number of persons engaged		ลูกจ้าง Employees		มูลค่าเพิ่ม Value added	ค่าใช้จ่าย ขั้นกลาง Intermediate consumption	มูลค่าเพิ่ม Value of gross output	Division of industry
		จำนวน Number of establishments	จำนวน Number of persons engaged	จำนวน Number	ค่าตอบแทน แรงงาน Remuneration						
28	การผลิตเครื่องจักรและเครื่องมือ ซึ่งมีได้จัดประเภทไว้ในที่อื่น	1	D	D	D	D	D	D	D	D	Manufacture of machinery and equipment, n.e.c
29	การผลิตยานยนต์ รถพ่วง และรถกึ่งพ่วง	4	6	2	73.2	2	73.2	1,257.5	784.2	473.3	Manufacture of motor vehicles, trailers and semi-trailers
30	การผลิตอุปกรณ์ขนส่งอื่นๆ	3	D	-	-	-	-	D	D	D	Manufacture of other transport equipment
31	การผลิตเฟอร์นิเจอร์	46	169	93	604.5	93	604.5	9,774.9	6,021.0	3,753.9	Manufacture of furniture
32	การผลิตผลิตภัณฑ์อื่นๆ	66	232	140	2,854.7	140	2,854.7	39,947.6	26,154.7	13,792.8	Other manufacturing
33	การซ่อมและการติดตั้งเครื่องจักรและอุปกรณ์	100	146	9	698.1	9	698.1	33,279.8	23,781.4	9,498.4	Repair and installation of machinery and equipment
37	การจัดการน้ำเสีย	1	D	D	D	D	D	D	D	D	Sewerage
38	การเก็บรวบรวมของเสีย การบำบัด และการกำจัดของเสีย	7	54	44	1,951.8	44	1,951.8	8,073.4	4,284.6	3,788.9	Waste collection, treatment and disposal activities; materials recovery
รวมถึงการนำของเสียกลับมาใช้ใหม่											

หมายเหตุ : D หมายถึง ตัวเลขที่ไม่เปิดเผย

Note : D means disclosure prohibited.

ที่มา : สำมะโนอุตสาหกรรม พ.ศ.2560 จังหวัด อุทัยธานี สำนักงานสถิติแห่งชาติ กระทรวงดิจิทัลเพื่อเศรษฐกิจและสังคม

Source : The 2017 Industrial Census, Uthai Thani Province, National Statistical Office, Ministry of Digital Economy and Society.

(พันบาท In Thousand Baht)

ตาราง 2 มูลค่าผลผลิตของสถานประกอบการอุตสาหกรรมผลิตในปี 2559 จำแนกตามหมวดย่อยอุตสาหกรรม

Table 2 Value of Gross Output of Manufacturing Establishments In 2016 by Division of Industry

รหัส Code	หมวดย่อยอุตสาหกรรม	จำนวน สถาน- ประกอบ Number of establishments	รวม Total	มูลค่าขายผลผลิต Sales of goods produced	รายรับจาก การขายสินค้า ที่ซื้อจากร้านค้า ในสภาพเดิม Sales of goods purchased for resale	รายรับจากการ รับจ้างจัดทำกร ผลิตสินค้า Receipts for contract and commission work	รายรับจากการ ให้เช่าอาคาร ฯลฯ และรายรับอื่น ๆ Receipts for rent on building etc. and other receipts	ส่วนเปลี่ยนแปลง มูลค่าสินค้าคงเหลือ Change in value of stocks of goods	Division of industry
10	การผลิตภัตตาคาร	545	6,832,332.1	6,803,161.0	3,444.3	-	18,432.7	7,294.2	Manufacture of food products
11	การผลิตเครื่องดื่ม	22	36,688.2	36,760.2	-	-	286.9	-359.0	Manufacture of beverages
13	การผลิตสิ่งทอ	291	46,493.1	46,546.4	-	-	-	-53.3	Manufacture of textiles
14	การผลิตเสื้อผ้าเครื่องแต่งกาย	237	45,646.2	45,177.0	1,345.5	-	-	-876.2	Manufacture of wearing apparels
15	การผลิตเครื่องหนังและผลิตภัณฑ์ที่เกี่ยวข้อง	16	860,478.9	910,997.8	18,140.2	15,693.0	743.0	-85,095.1	Manufacture of leather and related products
16	การผลิตไม้และผลิตภัณฑ์จากไม้และไม่ก้อก (ยกเว้นเฟอร์นิเจอร์) การผลิตสิ่งของจากฟาง และวัสดุอัดอีกส่วนอื่นๆ	303	46,845.7	47,016.0	55.0	-	-	-225.3	Manufacture of wood and of products of wood and cork (except furniture); manufacture of articles of straw and plaiting materials
18	การพิมพ์และการผลิตซ้ำสื่อบันทึกข้อมูล	12	19,534.6	19,554.6	-	-	-	-20.0	Printing and reproduction of recorded media
20	การผลิตเคมีภัณฑ์และผลิตภัณฑ์เคมี	3	D	D	-	-	-	D	Manufacture of chemicals and chemical products
21	การผลิตเภสัชภัณฑ์ เคมีภัณฑ์ที่ใช้รักษาโรค และผลิตภัณฑ์จากพืชและสัตว์ที่ใช้รักษาโรค	2	D	D	-	-	-	D	Manufacture of pharmaceuticals, medicinal chemical and botanical products
22	การผลิตภัตตาคารและพลาสติก	14	18,666.8	18,822.4	8.3	-	-	-163.8	Manufacture of rubber and plastic products

(พันบาท In Thousand Baht)

ตาราง 2 มูลค่าผลผลิตของสถานประกอบการอุตสาหกรรมผลิตในปี 2559 จำแนกตามหมวดย่อยอุตสาหกรรม (ต่อ)

Table 2 Value of Gross Output of Manufacturing Establishments in 2016 by Division of Industry (cont.)

รหัส Code	หมวดย่อยอุตสาหกรรม	จำนวน สถาน- ประกอบ Number of establishments	รวม Total	มูลค่าขายผลผลิต Sales of goods produced	รายได้จากการ ขายสินค้า ที่ซื้อมาจากหน่วย ในสภาพเดิม Sales of goods purchased for resale	รายได้จากการ รับจ้างเหมาทำการ ผลิตสินค้า Receipts for contract and commission work	รายได้จากการ ให้เช่าอาคาร ฯลฯ และรายอื่น ๆ Receipts for rent on building etc. and other receipts	ส่วนเปลี่ยนแปลง มูลค่าสินค้าคงเหลือ Change in value of stocks of goods	Division of industry
23	การผลิตผลิตภัณฑ์ที่ทำจากแร่โลหะ	51	193,050.5	193,404.4	441.5	-	-	-795.3	Manufacture of other non-metallic mineral products
24	การผลิตโลหะขั้นพื้นฐาน	5	18,257.0	18,268.0	-	-	-	-11.0	Manufacture of basic metals
25	การผลิตผลิตภัณฑ์โลหะประดิษฐ์ (ยกเว้นเครื่องจักรและอุปกรณ์)	157	156,507.7	154,636.4	650.8	318.8	1,322.7	-420.9	Manufacture of fabricated metal products (excepts machinery and equipment)
28	การผลิตเครื่องจักรและเครื่องมือ ซึ่งมีได้จัดประเภท ไว้ในที่อื่น	1	D	D	D	-	-	D	Manufacture of machinery and equipment, n.e.c
29	การผลิตยานยนต์ รถพ่วง และรถถัง	4	1,257.5	1,260.0	-	-	-	-2.5	Manufacture of motor vehicles, trailers and semi-trailers
30	การผลิตอุปกรณ์ขนส่งอื่น ๆ	3	D	D	-	-	-	D	Manufacture of other transport equipment
31	การผลิตเฟอร์นิเจอร์	46	9,774.9	9,941.7	-	-	-	-166.8	Manufacture of furniture
32	การผลิตผลิตภัณฑ์อื่น ๆ	66	39,947.6	40,547.8	30.0	-	-	-630.2	Other manufacturing
33	การซ่อมและการติดตั้งเครื่องจักรและอุปกรณ์	100	33,279.8	33,511.1	22.0	-	-	-253.3	Repair and installation of machinery and equipment
37	การจัดการน้ำเสีย	1	D	D	-	-	-	-	Sewerage
38	การเก็บรวบรวมของเสีย การบำบัด และการกำจัดของเสีย รวมถึงการนำของเสียกลับมาใช้ใหม่	7	8,073.4	8,732.9	-	-	-	-659.4	Waste collection, treatment and disposal activities; materials recovery

หมายเหตุ : D หมายถึง ตัวเลขที่ไม่เปิดเผย

Note : D means disclosure prohibited.

ที่มา : สำนักงานอุตสาหกรรม พ.ศ.2560 จังหวัด อุทัยธานี สำนักงานสถิติแห่งชาติ กระทรวงดิจิทัลเพื่อเศรษฐกิจและสังคม

Source : The 2017 Industrial Census, Uthai Thani Province, National Statistical Office, Ministry of Digital Economy and Society.

ตาราง 3 ค่าใช้จ่ายขั้วกลางของสถานประกอบการอุตสาหกรรมผลิตในปี 2559 จำแนกตามหมวดของอุตสาหกรรม

Table 3 Intermediate Consumption of Manufacturing Establishments in 2016 by Division of Industry

รหัส Code	จำนวน สถาน- ประกอบการ Number of establishments	รวม Total	ค่าเชื้อเพลิง Cost of fuels	ค่าไฟฟ้า ที่ใช้ในการผลิต Cost of electricity used in production	ค่าติดตั้งซ่อมแซมและ บำรุงรักษาสินค้า ที่จำหน่ายให้ลูกค้า Cost of repair and maintenance sales of goods of purchase	ค่าติดตั้งซ่อมแซมและ บำรุงรักษาเครื่องจักร เครื่องมือ Cost of repair and maintenance of machinery and equipment	ค่าซื้อสินค้า ที่ซื้อจากราย ในภาคอื่น Purchase of goods for resale	ค่าจ้างเมจายให้ สถานประกอบการ อื่นผลิตสินค้าให้ Cost of contract and commission work	ค่าใช้จ่ายอื่น ๆ Other expenses	ส่วนเปลี่ยนแปลง มูลค่าวัสดุคงเหลือ Change in value of stocks of materials and components	Division of industry
หมวดของอุตสาหกรรม	1,886	5,751,509.2	4,576,634.7	131,964.7	702.1	38,605.0	11,045.7	110,528.3	562,349.1	-44,289.9	Total
10 การผลิตผลิตภัณฑ์อาหาร	545	4,704,103.1	4,119,625.8	100,828.4	295.6	24,917.8	2,482.1	-	176,173.9	-12,306.6	Manufacture of food products
11 การผลิตเครื่องดื่ม	22	22,891.5	16,893.6	1,271.3	13.0	275.9	-	-	3,397.5	-409.2	Manufacture of beverages
13 การผลิตสิ่งทอ	291	29,069.8	25,478.6	522.2	6.9	60.3	-	-	2,696.2	-236.7	Manufacture of textiles
14 การผลิตเสื้อผ้าเครื่องแต่งกาย	237	31,416.6	23,073.3	1,442.0	122.1	272.9	-	-	4,062.6	-2,439.6	Manufacture of wearing apparels
15 การผลิตเครื่องหนังและผลิตภัณฑ์ที่เกี่ยวข้อง	16	604,986.0	106,637.3	18,770.5	0.7	2,618.4	7,915.1	110,315.0	342,161.5	-16,512.5	Manufacture of leather and related products
16 การผลิตไม้และผลิตภัณฑ์จากไม้และไม้ก๊อก (ยกเว้นเฟอร์นิเจอร์) การผลิตสิ่งของจากฟางและวัสดุจากสานอื่นๆ	303	23,447.0	18,022.9	717.7	80.0	112.2	45.8	36.7	2,570.7	-1,629.9	Manufacture of wood and of products of wood and cork (except furniture); manufacture of articles of straw and plaiting materials
18 การพิมพ์และการผลิตซ้ำที่อื่นที่กึ่งอุตสาหกรรม	12	10,650.1	8,057.6	378.5	50.0	323.3	-	26.7	1,334.3	-343.8	Printing and reproduction of recorded media
20 การผลิตเคมีภัณฑ์และผลิตภัณฑ์เคมี	3	D	D	D	-	-	-	-	D	D	Manufacture of chemicals and chemical products
21 การผลิตเภสัชภัณฑ์ เคมีภัณฑ์ที่ใช้ทางการแพทย์ และผลิตภัณฑ์จากพืชและสัตว์ที่ใช้ทางการแพทย์	2	D	D	D	-	-	-	-	D	D	Manufacture of pharmaceuticals, medicinal chemical and botanical products
22 การผลิตผลิตภัณฑ์ยางและพลาสติก	14	15,316.5	12,249.6	1,947.0	-	226.1	3.8	-	1,119.0	253.4	Manufacture of rubber and plastic products
23 การผลิตผลิตภัณฑ์อื่นๆ ที่ทำจากแร่โลหะ	51	132,357.9	99,690.3	2,361.8	-	8,562.7	142.7	-	15,510.0	-2,694.4	Manufacture of other non-metallic mineral products
24 การผลิตโลหะขั้นมูลฐาน	5	12,780.8	11,536.1	176.4	-	22.0	-	-	597.2	-190.0	Manufacture of basic metals

(พันบาท In Thousand Baht)

ตาราง 3 ค่าใช้จ่ายขั้นกลางของสถานประกอบการอุตสาหกรรมผลิตในปี 2559 จำแนกตามหมวดของอุตสาหกรรม (ต่อ)

Table 3 Intermediate Consumption of Manufacturing Establishments In 2016 by Division of Industry (cont.)

รหัส Code	หมวดของอุตสาหกรรม	จำนวน สถาน- ประกอบการ Number of establishments	รวม Total	ค่าซื้อวัตถุดิบ และวัสดุประกอบ ที่ใช้ในการผลิต Purchase of materials and components	ค่าเชื้อเพลิง Cost of fuels	ค่าไฟฟ้า ที่ใช้ในการผลิต Cost of electricity used in production	ค่าติดตั้งซ่อมแซมและ บำรุงรักษาสินค้า ที่จำหน่ายให้ลูกค้า Cost of repair and maintenance sales of goods of purchase	ค่าติดตั้งซ่อมแซมและ บำรุงรักษาเครื่องจักร เครื่องมือ เครื่องมือ Cost of repair and maintenance of machinery and equipment	ค่าซื้อสินค้า ที่ซื้อจากราย ในภาคเพิ่ม Purchase of goods for resale	ค่าจ้างเมจายให้ สถานประกอบการ อื่นผลิตสินค้าให้ Cost of contract and commission work	ค่าใช้จ่ายอื่น ๆ Other expenses	(พันบาท In Thousand Baht)	
												ส่วนเปลี่ยนแปลง มูลค่าวัตถุดิบและ วัสดุประกอบ คงเหลือ Change in value of stocks of materials and components	Manufacture of fabricated metal products (excepts machinery and equipment)
25	การผลิตเหล็กที่มีโลหะประติษฐ์ (ยกเว้นเครื่องจักรและอุปกรณ์)	157	100,723.7	86,955.1	1,521.7	2,070.9	102.8	518.0	414.5	150.0	4,048.4	-4,942.3	Manufacture of fabricated metal products (excepts machinery and equipment)
28	การผลิตเครื่องจักรและเครื่องมือ ซึ่งติดตั้งประเภทวันขึ้น	1	D	D	D	D	D	D	D	-	D	D	Manufacture of machinery and equipment, n.e.c
29	การผลิตยานยนต์ รถพ่วง และรถถังพ่วง	4	784.2	570.0	12.0	18.0	-	-	-	-	127.2	-57.0	Manufacture of motor vehicles, trailers and semi-trailers
30	การผลิตอุปกรณ์ขนส่งอื่น ๆ	3	D	D	D	D	-	D	-	-	D	D	Manufacture of other transport equipment
31	การผลิตเฟอร์นิเจอร์	46	6,021.0	4,713.2	52.4	204.7	1.4	66.6	-	-	785.6	-197.2	Manufacture of furniture
32	การผลิตผลิตภัณฑ์อื่น ๆ	66	26,154.7	22,340.6	100.1	371.4	-	236.7	20.0	-	1,947.4	-1,138.5	Other manufacturing
33	การซ่อมแซมและการติดตั้งเครื่องจักรและอุปกรณ์	100	23,781.4	17,867.5	808.0	702.1	19.7	218.2	6.8	-	2,677.5	-1,481.7	Repair and installation of machinery and equipment
37	การจัดการน้ำเสีย	1	D	D	D	D	-	D	-	-	D	-	Sewerage
38	การเก็บรวบรวมของเสีย การบำบัด และการกำจัดของเสีย รวมถึงการนำของเสียกลับมาใช้ใหม่	7	4,284.6	2,651.9	552.5	108.1	-	155.2	-	-	809.2	-7.7	Waste collection, treatment and disposal activities; materials recovery

หมายเหตุ : D หมายถึง ค่าเลขที่ไม่เปิดเผย

Note : D means disclosure prohibited.

ที่มา : สำมะโนอุตสาหกรรม พ.ศ. 2560 จังหวัด อุทัยธานี สำนักงานสถิติแห่งชาติ กระทรวงดิจิทัลเพื่อเศรษฐกิจและสังคม

Source : The 2017 Industrial Census, Uthai Thani Province, National Statistical Office, Ministry of Digital Economy and Society.

ตาราง 4 คนทำงานในสถานประกอบการอุตสาหกรรมผลิตในปี 2559 จำแนกตามสถานภาพการทำงาน เพศ และจำแนกตามหมวดอุตสาหกรรม
Table 4 Persons Engaged in Manufacturing Establishments in 2016 by Work Status, Sex and by Division of Industry

รหัส Code	หมวดอุตสาหกรรม	จำนวน สถาน- ประกอบการ Number of establishments	คนทำงานโดยไม่ได้รับค่าจ้าง/ Unpaid workers						ลูกจ้างในการผลิต Operatives						ลูกจ้างอื่น ๆ Other employees	Division of industry						
			รวม Total		ชาย Male		หญิง Female		รวม Total		ชาย Male		หญิง Female				รวม Total		ชาย Male		หญิง Female	
			รวม Total	ชาย Male	หญิง Female	รวม Total	ชาย Male	หญิง Female	รวม Total	ชาย Male	หญิง Female	รวม Total	ชาย Male	หญิง Female			รวม Total	ชาย Male	หญิง Female	รวม Total	ชาย Male	หญิง Female
		1,886	7,572	3,426	4,146	2,673	1,018	1,655	4,793	2,373	2,420	3,462	1,641	1,821	1,331	732	599	106	35	71	Total	
10	การผลิตภัตตาคาร	545	3,543	1,849	1,694	855	345	510	2,618	1,488	1,130	1,397	812	585	1,221	676	545	70	16	54	Manufacture of food products	
11	การผลิตเครื่องดื่ม	22	119	57	62	42	22	20	76	35	42	46	23	22	30	11	19	1	-	1	Manufacture of beverages	
13	การผลิตสิ่งทอ	291	664	39	625	365	28	337	298	11	287	298	11	287	-	-	-	-	-	-	Manufacture of textiles	
14	การผลิตเสื้อผ้าเครื่องแต่งกาย	237	332	44	288	260	41	220	71	3	68	71	3	68	-	-	-	-	-	-	Manufacture of wearing apparels	
15	การผลิตเครื่องหนังและผลิตภัณฑ์ที่เกี่ยวข้อง	16	801	251	550	15	3	12	784	248	536	784	248	536	-	-	-	2	-	2	Manufacture of leather and related products	
16	การผลิตไม้และผลิตภัณฑ์จากไม้และไม้กอก (ยกเว้นเฟอร์นิเจอร์) การผลิตสิ่งของจากฟางและวัสดุจากสถานอื่นๆ	303	721	223	499	451	123	329	270	100	170	264	100	164	6	-	6	-	-	-	Manufacture of wood and of products of wood and cork (except furniture); manufacture of articles of straw and plaiting materials	
18	การพิมพ์และการผลิตซ้ำสื่อบันทึกข้อมูล การกลั่นปิโตรเลียม	12	59	36	23	19	11	8	35	23	12	22	15	7	13	8	5	5	2	3	Printing and reproduction of recorded media products	
20	การผลิตเคมีภัณฑ์และผลิตภัณฑ์เคมี	3	D	D	D	D	D	D	D	D	D	D	D	D	-	-	-	-	-	-	Manufacture of chemicals and chemical products	
21	การผลิตเภสัชภัณฑ์ เคมีภัณฑ์ที่ใช้รักษาโรค และผลิตภัณฑ์จากพืชและสัตว์ที่ใช้รักษาโรค	2	D	D	D	D	D	D	D	D	D	D	D	D	-	-	-	-	-	-	Manufacture of pharmaceuticals, medicinal chemical and botanical products	
22	การผลิตผลิตภัณฑ์ยางและพลาสติก	14	28	17	11	16	14	2	11	2	9	4	1	3	7	1	6	1	1	-	Manufacture of rubber and plastic products	
23	การผลิตผลิตภัณฑ์อื่นๆ ที่ทำจากแร่โลหะ	51	242	157	85	93	53	40	144	102	42	107	82	25	37	20	17	5	2	3	Manufacture of other non-metallic mineral products	
24	การผลิตโลหะขั้นพื้นฐาน	5	30	20	10	9	5	4	21	15	6	21	15	6	-	-	-	-	-	-	Manufacture of basic metals	

ตาราง 4 คนทำงานในสถานประกอบการอุตสาหกรรมผลิตในปี 2559 จำแนกตามสถานภาพการทำงาน เพศ และจำนวนตามหมวดย่อยอุตสาหกรรม (ต่อ)
Table 4 Persons Engaged in Manufacturing Establishments In 2016 by Work Status, Sex and by Division of Industry (cont.)

รหัส Code	หมวดย่อยอุตสาหกรรม	จำนวน สถาน- ประกอบการ Number of establishments	รวม		คนทำงานโดยไม่ได้รับค่าจ้าง/ เงินเดือน				ลูกจ้างในกรรมวิธีการผลิต				ลูกจ้างอื่น ๆ				Division of industry				
			Total		Unpaid workers		Skill labour		Operatives		Unskill labour		Other employees								
			ชาย Male	หญิง Female	รวม Total	ชาย Male	หญิง Female	รวม Total	ชาย Male	หญิง Female	รวม Total	ชาย Male	หญิง Female	รวม Total	ชาย Male	หญิง Female					
25	การผลิตเหล็กกล้าและอุปกรณ์ (ยกเว้นเครื่องจักรและอุปกรณ์)	157	393	67	212	160	52	168	161	7	165	158	7	3	3	-	13	5	8	Manufacture of fabricated metal products (excepts machinery and equipment)	
28	การผลิตเครื่องจักรและเครื่องมือ ซึ่งมิได้จัดประเภทไว้ในที่อื่น	1	D	-	D	D	-	D	D	D	-	D	-	-	-	-	-	-	-	-	Manufacture of machinery and equipment, n.e.c
29	การผลิตยานยนต์ รถพ่วง และรถกึ่งพ่วง	4	6	6	4	4	-	1	1	1	1	1	-	-	-	-	1	1	-	Manufacture of motor vehicles, trailers and semi-trailers	
30	การผลิตอุปกรณ์ขนส่งอื่น ๆ	3	D	D	D	D	D	-	-	-	-	-	-	-	-	-	-	-	-	Manufacture of other transport equipment	
31	การผลิตเฟอร์นิเจอร์	46	169	37	76	46	30	93	86	7	83	76	7	10	10	-	-	-	-	Manufacture of furniture	
32	การผลิตผลิตภัณฑ์อื่น ๆ	66	232	102	92	44	49	137	56	81	134	54	80	3	2	1	3	3	-	Other manufacturing	
33	การซ่อมและการติดตั้งเครื่องจักรและอุปกรณ์	100	146	112	34	137	103	34	4	4	3	3	-	1	1	-	5	5	-	Repair and installation of machinery and equipment	
37	การจัดการน้ำเสีย	1	D	-	D	D	-	D	D	D	-	D	-	-	-	-	-	-	-	-	Sewerage
38	การเก็บรวบรวมของเสีย การบำบัด และการกำจัด ของเสีย รวมถึงการนำของเสียกลับมาใช้ใหม่	7	54	36	18	10	5	43	30	13	43	30	13	-	-	-	1	1	-	Waste collection, treatment and disposal activities; materials recovery	

หมายเหตุ : D หมายถึง ตัวเลขที่ไม่เปิดเผย

Note : D means disclosure prohibited.

ที่มา : สำมะโนอุตสาหกรรม พ.ศ.2560 จังหวัด อุทัยธานี สำนักงานสถิติแห่งชาติ กระทรวงดิจิทัลเพื่อเศรษฐกิจและสังคม

Source : The 2017 Industrial Census, Uthai Thani Province, National Statistical Office, Ministry of Digital Economy and Society.

ตาราง 5 จำนวนสถานประกอบการอุตสาหกรรมผลิต จำนวนตามจำนวนวันทำงานต่อสัปดาห์ จำนวนชั่วโมงทำงานเฉลี่ยต่อวันของลูกจ้าง และจำนวนตามหมวดอุตสาหกรรม
 Table 5 Number of Manufacturing Establishments by Working Days Per Week, Working Hours Per Day of Employees and by Division of Industry

รหัส Code	จำนวน สถาน ประกอบการ Number of establishments	คนทำงานโดยไม่ได้รับค่าจ้าง/เงินเดือน Unpaid workers			ลูกจ้างในกรรมสิทธิ์การผลิต Operatives			ลูกจ้างอื่น ๆ Other employees			Division of industry													
		จำนวนวันทำงานต่อสัปดาห์ Number of working days per week			จำนวนวันทำงานต่อสัปดาห์ Number of working days per week			จำนวนวันทำงานต่อสัปดาห์ Number of working days per week																
		≤ 5	6	7	≤ 5	6	7	≤ 5	6	7		< 8	8 - 10	11 - 12	> 12									
	1,886	463	357	1,006	996	770	61	0	145	177	75	111	282	4	0	8	16	10	8	25	0	0	Total	
10 การผลิตผลิตภัณฑ์อาหาร	545	163	112	226	335	156	11	-	71	70	25	71	90	4	-	3	5	2	-	10	-	-	Manufacture of food products	
11 การผลิตเครื่องดื่ม	22	5	14	3	7	15	-	-	3	14	1	3	15	-	-	-	-	1	-	1	-	-	Manufacture of beverages	
13 การผลิตสิ่งทอ	291	54	29	208	143	108	40	-	10	4	11	11	14	-	-	-	-	-	-	-	-	-	Manufacture of textiles	
14 การผลิตเสื้อผ้าเครื่องแต่งกาย	237	32	32	172	92	140	4	-	7	10	2	6	12	-	-	-	-	-	-	-	-	-	Manufacture of wearing apparel	
15 การผลิตเครื่องหนังและผลิตภัณฑ์ที่เกี่ยวข้อง	16	1	3	7	6	6	-	-	-	3	2	1	4	-	-	1	-	1	-	2	-	-	Manufacture of leather and related products	
16 การผลิตไม้และผลิตภัณฑ์จากไม้และไม้ก๊อก (ยกเว้นเฟอร์นิเจอร์) การผลิตสิ่งของจากฟางและวัสดุจากสานอื่น ๆ	303	116	23	158	248	49	-	-	12	4	19	4	31	-	-	-	-	-	-	-	-	-	-	Manufacture of wood and of products of wood and cork (except furniture); manufacture of articles of straw and plaiting materials
18 การพิมพ์และการผลิตซ้ำสื่อบันทึกข้อมูล	12	1	7	4	2	10	-	-	1	6	1	1	7	-	-	1	2	-	1	2	-	-	Printing and reproduction of recorded media	
20 การผลิตเคมีภัณฑ์และผลิตภัณฑ์เคมี	3	D	D	D	D	D	-	-	D	-	-	D	-	-	-	-	-	-	-	-	-	-	Manufacture of chemicals and chemical products	
21 การผลิตเภสัชภัณฑ์ เคมีภัณฑ์ที่ใช้รักษาโรค และผลิตภัณฑ์และสารตัวที่ใช้รักษาโรค	2	-	D	D	D	D	-	-	D	-	-	-	D	-	-	-	-	-	-	-	-	-	-	Manufacture of pharmaceuticals, medicinal chemical and botanical products
22 การผลิตผลิตภัณฑ์ยางและพลาสติก	14	5	2	8	7	7	-	-	-	2	-	-	2	-	-	-	1	-	-	1	-	-	Manufacture of rubber and plastic products	
23 การผลิตผลิตภัณฑ์อื่น ๆ ที่มาจากแร่โลหะ	51	13	18	17	14	29	5	-	6	14	4	1	23	-	-	2	2	-	-	3	-	-	Manufacture of other non-metallic mineral products	

ตาราง 5 จำนวนสถานประกอบการอุตสาหกรรมผลิต จำแนกตามจำนวนวันทำงานต่อสัปดาห์ จำนวนชั่วโมงทำงานเฉลี่ยต่อวันของลูกจ้าง และจำนวนตามหมวดอุตสาหกรรม (ต่อ)
Table 5 Number of Manufacturing Establishments by Working Days Per Week, Working Hours Per Day of Employees and by Division of Industry (cont.)

รหัส Code	หมวดอุตสาหกรรม	จำนวน สถาน ประกอบการ Number of establishments	คนทำงานโดยไม่ได้รับค่าจ้าง/เงินเดือน			ลูกจ้างในกรรมสิทธิ์การผลิต			ลูกจ้างอื่น ๆ			Division of industry										
			จำนวนวันทำงานต่อสัปดาห์			จำนวนวันทำงานต่อสัปดาห์			จำนวนชั่วโมงทำงานต่อสัปดาห์													
			≤ 5	6 - 7	> 8	≤ 5	6 - 7	> 8	≤ 5	6 - 7	> 8											
24	การผลิตโลหะขั้นมูลฐาน	5	3	1	2	3	-	-	1	2	-	-	-	-	-	-	-	-	-	-	Manufacture of basic metals	
25	การผลิตผลิตภัณฑ์โลหะประดิษฐ์ (ยกเว้นเครื่องจักรและอุปกรณ์)	157	34	51	71	29	128	-	19	36	6	1	61	-	-	4	-	-	4	-	Manufacture of fabricated metal products (excepts machinery and equipment)	
28	การผลิตเครื่องจักรและเครื่องมือ ซึ่งมีได้จัด ประเภทไฟฟ้ในท้องถิ่น	1	-	D	-	D	-	D	-	D	-	-	D	-	-	-	-	-	-	-	-	Manufacture of machinery and equipment, n.e.c
29	การผลิตยานยนต์ รถพ่วง และรถกึ่งพ่วง	4	1	-	3	3	1	-	-	-	1	1	-	-	-	-	1	1	-	-	Manufacture of motor vehicles, trailers and semi-trailers	
30	การผลิตอุปกรณ์ขนส่งอื่น ๆ	3	-	-	D	D	D	-	-	-	-	-	-	-	-	-	-	-	-	-	Manufacture of other transport equipment	
31	การผลิตเฟอร์นิเจอร์	46	-	12	33	18	27	-	3	-	1	1	3	-	-	-	-	-	-	-	Manufacture of furniture	
32	การผลิตผลิตภัณฑ์อื่น ๆ	66	17	18	30	34	31	-	8	6	1	6	9	-	1	2	-	1	2	-	Other manufacturing	
33	การซ่อมและการติดตั้งเครื่องจักรและอุปกรณ์	100	13	27	60	48	52	-	-	1	-	-	1	-	-	-	5	5	-	-	Repair and installation of machinery and equipment	
37	การจัดการน้ำเสีย	1	D	-	-	-	D	-	D	-	-	-	D	-	-	-	-	-	-	-	Sewerage	
38	การเก็บรวบรวมของเสีย การบำบัด และการ กำจัดของเสีย รวมถึงการนำของเสียกลับมาใช้ใหม่	7	2	3	1	4	2	-	3	4	-	3	4	-	-	1	-	-	1	-	-	Waste collection, treatment and disposal activities; materials recovery

ที่มา : สำนักงานอุตสาหกรรม พ.ศ.2560 จังหวัด อุทัยธานี สำนักงานสถิติแห่งชาติ กระทรวงดิจิทัลเพื่อเศรษฐกิจและสังคม

Source : The 2017 Industrial Census, Uthai Thani Province, National Statistical Office, Ministry of Digital Economy and Society.

ตาราง 6 ค่าตอบแทนแรงงานในปี 2559 จำแนกตามหมวดอุตสาหกรรม
Table 6 Remuneration In 2016 by Division of Industry

รหัส Code	จำนวน สถานที่ ประกอบการ Number of establishments	จำนวน ลูกจ้าง Number of employees	ลูกจ้างในกรรมวิธีการผลิต Operatives						ลูกจ้างอื่น ๆ Other employees						รวม Total	Division of Industry		
			จำนวน Total		ค่าจ้าง เงินเดือน Wages, salaries		ค่าล่วงเวลา โบนัส ฯลฯ Overtime bonus etc.		ค่าจ้าง เงินเดือน Wages, salaries		ค่าล่วงเวลา โบนัส ฯลฯ Overtime bonus etc.		ค่าจ้าง เงินเดือน Wages, salaries				ค่าล่วงเวลา โบนัส ฯลฯ Overtime bonus etc.	
			จำนวน Total	ค่าจ้าง เงินเดือน Wages, salaries	ค่าจ้าง เงินเดือน Wages, salaries	ค่าจ้าง เงินเดือน Wages, salaries	ค่าจ้าง เงินเดือน Wages, salaries	ค่าจ้าง เงินเดือน Wages, salaries	ค่าจ้าง เงินเดือน Wages, salaries	ค่าจ้าง เงินเดือน Wages, salaries	ค่าจ้าง เงินเดือน Wages, salaries	ค่าจ้าง เงินเดือน Wages, salaries	ค่าจ้าง เงินเดือน Wages, salaries	ค่าจ้าง เงินเดือน Wages, salaries			ค่าจ้าง เงินเดือน Wages, salaries	ค่าจ้าง เงินเดือน Wages, salaries
			1,886	4,899	364,579.0	300,637.1	268,374.0	19,273.6	74.5	1,034.0	11,881.0	63,941.9	55,442.2	7,827.8	58.2	2,613.7	Total	
10 การผลิตผลิตภัณฑ์อาหาร	545	2,688			227,499.8	167,585.7	141,615.5	18,163.2	44.6	814.7	6,947.7	59,914.1	49,672.4	7,741.8	1.0	2,498.9	Manufacture of food products	
11 การผลิตเครื่องดื่ม	22	77	6,338.1	6,242.1	5,911.8	5,911.8	187.2	-	-	-	143.1	96.0	93.0	-	-	3.0	Manufacture of beverages	
13 การผลิตสิ่งทอ	291	298	6,596.3	6,596.3	6,574.7	6,574.7	-	-	-	-	21.6	-	-	-	-	-	Manufacture of textiles	
14 การผลิตเสื้อผ้าเครื่องแต่งกาย	237	71	3,342.6	3,342.6	3,334.2	3,334.2	8.4	-	-	-	0.0	-	-	-	-	-	Manufacture of wearing apparels	
15 การผลิตเครื่องหนังและผลิตภัณฑ์หนัง	16	786	69,088.6	68,651.8	65,275.2	65,275.2	-	-	-	-	3,376.6	436.8	427.2	-	-	9.6	Manufacture of leather and related products	
16 การผลิตไม้และผลิตภัณฑ์จากไม้และไม้กอก (ยกเว้นเฟอร์นิเจอร์) การผลิตสิ่งของจากฟางและวัสดุจากสานอื่นๆ	303	270	7,229.8	7,229.8	7,158.0	7,158.0	2.0	5.0	-	-	64.8	-	-	-	-	-	Manufacture of wood and of products of wood and cork (except furniture), manufacture of articles of straw and plaiting material	
18 การพิมพ์และการผลิตซ้ำสื่อบันทึกข้อมูล	12	40	4,032.0	3,597.8	3,272.8	3,272.8	208.0	-	12.0	-	105.0	434.3	405.2	10.0	-	19.1	Printing and reproduction of recorded media	
20 การผลิตเคมีภัณฑ์และผลิตภัณฑ์เคมี	3	D	D	D	D	D	-	-	-	-	-	-	-	-	-	-	Manufacture of chemicals and chemical products	
21 การผลิตเภสัชภัณฑ์ เคมีภัณฑ์ที่ใช้รักษาโรค และผลิตภัณฑ์จากพืชและสัตว์ที่ใช้รักษาโรค	2	D	D	D	D	D	-	-	-	-	D	-	-	-	-	-	Manufacture of pharmaceuticals, medicinal chemical and botanical products	
22 การผลิตผลิตภัณฑ์ยางและพลาสติก	14	12	1,210.3	1,126.3	814.1	814.1	271.5	-	-	-	40.7	84.0	79.5	-	-	4.6	Manufacture of rubber and plastic products	
23 การผลิตผลิตภัณฑ์อื่น ๆ ที่จากแร่โลหะ	51	149	12,940.0	12,187.9	11,532.6	11,532.6	151.3	5.0	-	-	498.9	752.1	702.0	15.0	-	35.1	Manufacture of other non-metallic mineral products	
24 การผลิตโลหะขั้นมูลฐาน	5	21	1,695.8	1,695.8	1,695.8	1,695.8	-	-	-	-	-	-	-	-	-	-	Manufacture of basic metals	

(พันบาท In Thousand Baht)

ตาราง 6 ค่าตอบแทนแรงงานในปี 2559 จำแนกตามหมวดยอดอุตสาหกรรม (ต่อ)
Table 6 Remuneration In 2016 by Division of Industry (cont.)

รหัส Code	หมวดยอดอุตสาหกรรม	จำนวน สถาน- ประกอบการ Number of establishments	จำนวนผู้จ้าง Number of employees	รวม Total	ผู้จ้างในกรรมวิธีการผลิต Operatives				ผู้จ้างอื่น ๆ Other employees				Division of Industry			
					จำนวน เงินเดือน Wages, salaries	ค่าจ้าง โบนัส ฯลฯ Overtime bonus etc.	ค่าล่วงเวลา โบนัส ฯลฯ Overtime bonus etc.	สวัสดิการและผลประโยชน์ตอบแทน Fringe benefits อื่น ๆ Others	รวม Total	จำนวนเงิน เงินเดือน Wages, salaries	โบนัส ฯลฯ Overtime bonus etc.	ค่าล่วงเวลา โบนัส ฯลฯ Overtime bonus etc.		สวัสดิการและผลประโยชน์ตอบแทน Fringe benefits อื่น ๆ Others	รวม Total	
																รวม Total
25	การผลิตเหล็กกล้าและโลหะประติรูป (ยกเว้นเครื่องจักรและอุปกรณ์)	157	181	17,685.7	16,363.2	15,401.1	219.0	6.9	135.1	601.2	1,322.5	1,165.5	61.0	57.2	38.8	Manufacture of fabricated metal products (excepts machinery and equipment)
28	การผลิตเครื่องจักรและเครื่องมือ ซึ่งใช้ได้ประเภทหนึ่ง ที่อื่น	1	D	D	D	D	D	D	D	D	D	D	D	D	D	Manufacture of machinery and equipment, n.e.c
29	การผลิตยานยนต์ รถพ่วง และรถกึ่งพ่วง	4	2	73.2	43.2	43.2	-	-	-	-	30.0	30.0	-	-	-	Manufacture of motor vehicles, trailers and semi-trail
30	การผลิตอุปกรณ์ขนส่งอื่น ๆ	3	-	-	-	-	-	-	-	-	-	-	-	-	-	Manufacture of other transport equipment
31	การผลิตเฟอร์นิเจอร์	46	93	604.5	604.5	604.5	-	-	-	-	-	-	-	-	-	Manufacture of furniture
32	การผลิตผลิตภัณฑ์อื่น ๆ	66	140	2,854.7	2,463.8	2,354.7	15.0	10.0	52.2	31.9	390.9	390.9	-	-	-	Other manufacturing
33	การซ่อมและการติดตั้งเครื่องจักรและอุปกรณ์	100	9	698.1	315.0	315.0	-	-	-	-	383.1	383.0	-	-	0.0	Repair and installation of machinery and equipment
37	การจัดทำน้ำเสีย	1	D	D	D	D	-	-	-	-	-	-	-	-	-	Sewerage
38	การเก็บรวบรวมของเสีย การบำบัด และกากกำจัดของ รวมถึงการนำของเสียกลับมาใช้ใหม่	7	44	1,951.8	1,853.5	1,786.8	48.0	-	-	18.7	98.3	93.6	-	-	4.7	Waste collection, treatment and disposal activities; materials recovery

หมายเหตุ : D หมายถึง ตัวเลขที่ไม่เปิดเผย

Note : D means disclosure prohibited.

ที่มา : สำนักข้อมูลเศรษฐกิจ ท.ศ.2560 จังหวัด อุทัยธานี สำนักงานสถิติแห่งชาติ กระทรวงดิจิทัลเพื่อเศรษฐกิจและสังคม

Source : The 2017 Industrial Census, Uthai Thani Province, National Statistical Office, Ministry of Digital Economy and Society.

ตาราง 7 มูลค่าวัตถุดิบและวัสดุประกอบ และสินค้าคงเหลือต้นปีและปลายปี 2559 จำแนกตามหมวดย่อยอุตสาหกรรม
Table 7 Value of Stocks At The Beginning and The End of 2016 by Division of Industry

รหัส Code	จำนวน สถาน- ประกอบการ Number of establishments	มูลค่า ณ ต้นปี 2559 At the beginning of 2016				มูลค่า ณ ปลายปี 2559 At the end of 2016				สินค้าที่โอน จำหน่ายใน สภาพเดิม Goods purchased for resale	Total	Division of industry
		รวม Total	วัตถุดิบ และ วัสดุประกอบ Materials and components	สินค้า ระหว่าง ผลิต Work in progress	สินค้า สำเร็จรูป Finished goods	รวม Total	วัตถุดิบ และ วัสดุประกอบ Materials and components	สินค้า ระหว่าง ผลิต Work in progress	สินค้า สำเร็จรูป Finished goods			
รวม	1,886	566,861.7	220,402.1	156,844.1	118,121.0	71,494.5	440,089.4	176,112.2	118,134.5	136,470.7	9,372.1	Total
10 การผลิตเหล็กขั้นพื้นฐาน	545	196,281.0	119,383.1	5,276.4	70,553.0	1,068.5	191,268.5	107,076.4	2,416.0	80,722.3	1,053.8	Manufacture of food products
11 การผลิตเครื่องดื่ม	22	2,256.6	1,149.0	594.7	212.9	300.0	1,488.4	739.8	462.8	85.8	200.0	Manufacture of beverages
13 การผลิตสิ่งทอ	291	910.7	560.7	112.0	233.1	5.0	620.8	324.0	59.2	236.6	1.0	Manufacture of textiles
14 การผลิตเสื้อผ้าเครื่องแต่งกาย	237	4,697.6	3,405.2	278.2	476.1	538.2	1,381.8	965.6	53.8	93.3	269.1	Manufacture of wearing apparel
15 การผลิตเครื่องหนังและผลิตภัณฑ์ที่เกี่ยวข้อง	16	331,195.5	72,187.2	147,471.7	42,922.5	68,614.1	229,587.9	55,674.8	113,462.4	53,046.7	7,404.1	Manufacture of leather and related products
16 การผลิตไม้และผลิตภัณฑ์จากไม้และไม้กึ่ง (ยกเว้นเฟอร์นิเจอร์การผลิตซึ่งมาจากแผงและวัสดุที่กลั่นแล้ว)	303	2,852.7	2,124.4	361.4	330.2	36.7	997.6	494.5	185.5	280.9	36.7	Manufacture of wood and products of wood and cork (except furniture) manufacture of articles of straw and plaiting materials
18 การพิมพ์และการผลิตซ้ำสื่อบันทึกข้อมูล	12	809.0	758.0	51.0	-	-	445.2	414.2	31.0	-	-	Printing and reproduction of recorded media
20 การผลิตเคมีภัณฑ์และผลิตภัณฑ์เคมี	3	D	D	D	-	-	D	D	D	-	-	Manufacture of chemicals and chemical products
21 การผลิตเภสัชภัณฑ์ เคมีภัณฑ์ที่ใช้รักษาโรค และผลิตภัณฑ์เวชภัณฑ์ที่ใช้รักษาโรค	2	D	D	D	D	-	D	D	D	D	-	Manufacture of pharmaceuticals, medicinal chemical and botanical products
22 การผลิตเหล็กขั้นพื้นฐานและพลาสติก	14	1,763.1	814.0	103.0	841.6	4.5	1,852.7	1,067.4	151.5	633.0	0.8	Manufacture of rubber and plastic products

(พันบาท In Thousand Baht)

ตาราง 7 มูลค่าวัตถุดิบและวัสดุประกอบฯ และสินค้าคงเหลือต้นปีและปลายปี 2559 จำนวนตามหมวดย่อยอุตสาหกรรม (ต่อ)

Table 7 Value of Stocks At The Beginning and The End of 2016 by Division of Industry (cont.)

รหัส Code	หมวดย่อยอุตสาหกรรม	จำนวน สถาน- ประกอบ การ Number of establishments	มูลค่า ณ ต้นปี 2559 At the beginning of 2016			มูลค่า ณ ปลายปี 2559 At the end of 2016			Division of industry		
			รวม Total	สินค้า ระหว่าง ผลิต Work in progress	สินค้า สำเร็จรูป Finished goods	วัตถุดิบ และ วัสดุประกอบฯ Materials and components	รวม Total	สินค้า ระหว่าง ผลิต Work in progress		สินค้า สำเร็จรูป Finished goods	สินค้าที่ซื้อ มา จำหน่ายใน สภาพเดิม Goods purchased for resale
23	การผลิตเหล็กกล้าแท่งอื่น ๆ ที่จากแร่โลหะ	51	6,492.4	789.9	910.5	326.3	1,771.2	292.2	690.6	248.7	Manufacture of other non-metallic mineral products
24	การผลิตโลหะขั้นมูลฐาน	5	260.0	215.0	20.0	-	25.0	19.0	15.0	-	Manufacture of basic metals
25	การผลิตเหล็กกล้าแท่งพิเศษ (ยกเว้นเครื่องจักรและอุปกรณ์)	157	10,762.0	9,643.9	287.8	302.2	4,701.6	400.2	188.0	109.1	Manufacture of fabricated metal products (excepts machinery and equipment)
28	การผลิตเครื่องจักรและเครื่องมือ ซึ่งมีได้จัดประเภทไว้ในที่อื่น	1	D	D	-	D	D	D	-	D	Manufacture of machinery and equipment, n.e.c
29	การผลิตยานยนต์ รถพ่วง และรถถัง	4	88.0	85.0	3.0	-	28.0	0.5	-	-	Manufacture of motor vehicles, trailers and semi-trailers
30	การผลิตอุปกรณ์ขนส่งอื่น ๆ	3	D	D	D	D	D	D	-	D	Manufacture of other transport equipment
31	การผลิตเฟอร์นิเจอร์	46	898.1	284.7	244.8	-	87.5	231.8	214.8	-	Manufacture of furniture
32	การผลิตเหล็กกล้าแท่งอื่น ๆ	66	3,587.3	2,499.5	754.3	8.0	1,361.0	297.8	158.8	1.0	Other manufacturing
33	การซ่อมและการติดตั้งเครื่องจักรและอุปกรณ์	100	2,287.1	1,974.1	52.9	260.1	492.4	-	37.7	22.0	Repair and installation of machinery and equipment
37	การจัดการน้ำเสีย	1	D	D	-	-	D	-	-	-	Sewerage
38	การเก็บรวบรวมของเสีย การบำบัด และการกำจัดของเสีย รวมถึงการนำของเสียกลับมาใช้ใหม่	7	1,143.5	386.3	704.2	-	378.6	32.0	65.8	-	Waste collection, treatment and disposal activities; materials recovery

หมายเหตุ : D หมายถึง ตัวเลขที่ไม่เปิดเผย

Note : D means disclosure prohibited.

ที่มา : สำนักอุตสาหกรรม พ.ศ.2560 จังหวัด อุทัยธานี สำนักงานสถิติแห่งชาติ กระทรวงดิจิทัลเพื่อเศรษฐกิจและสังคม

Source : The 2017 Industrial Census, Uthai Thani Province, National Statistical Office, Ministry of Digital Economy and Society.

ตาราง 8 ส่วนเปลี่ยนแปลงของมูลค่าวัตถุดิบและวัสดุประกอบฯ และสินค้าคงเหลือในปี 2559 จำแนกตามหมวดย่อยอุตสาหกรรม

Table 8 Change in Value of Stocks In 2016 by Division of Industry

รหัส Code	หมวดย่อยอุตสาหกรรม	จำนวน สถาน- ประกอบการ Number of establishments	ส่วนเปลี่ยนแปลงของมูลค่าวัตถุดิบและวัสดุประกอบฯ และสินค้าคงเหลือ Change in value of stocks					Division of industry
			รวม Total	วัตถุดิบและ วัสดุประกอบฯ Materials and components	สินค้าระหว่าง ผลิต Work in progress	สินค้า สำเร็จรูป Finished goods	สินค้าที่เข้ามา จำหน่ายในสภาพเดิม Goods purchased for resale	
	รวม	1,886	-126,772.3	-44,289.9	-38,709.6	18,349.7	-62,122.4	Total
10	การผลิตผลิตภัณฑ์อาหาร	545	-5,012.5	-12,306.6	-2,860.4	10,169.2	-14.7	Manufacture of food products
11	การผลิตเครื่องดื่ม	22	-768.2	-409.2	-131.9	-127.1	-100.0	Manufacture of beverages
13	การผลิตสิ่งทอ	291	-290.0	-236.7	-52.8	3.5	-4.0	Manufacture of textiles
14	การผลิตเสื้อผ้าเครื่องแต่งกาย	237	-3,315.8	-2,439.6	-224.4	-382.7	-269.1	Manufacture of wearing apparels
15	การผลิตเครื่องหนังและผลิตภัณฑ์ที่เกี่ยวข้อง	16	-101,607.6	-16,512.5	-34,009.3	10,124.2	-61,210.0	Manufacture of leather and related products
16	การผลิตไม้และผลิตภัณฑ์จากไม้และไม้ก๊อก (ยกเว้นเฟอร์นิเจอร์) การผลิตสิ่งของจากฟางและวัสดุอีกสาอื่น ๆ	303	-1,855.1	-1,629.9	-175.9	-49.4	-	Manufacture of wood and of products of wood and cork (except furniture); manufacture of articles of straw and plaiting materials
18	การพิมพ์และการผลิตซ้ำสื่อบันทึกข้อมูล	12	-363.8	-343.8	-20.0	-	-	Printing and reproduction of recorded media
20	การผลิตเคมีภัณฑ์และผลิตภัณฑ์เคมี	3	D	D	D	-	-	Manufacture of chemicals and chemical products
21	การผลิตเภสัชภัณฑ์ เคมีภัณฑ์ที่ใช้รักษาโรค และผลิตภัณฑ์จากพืชและสัตว์ที่ใช้รักษาโรค	2	D	D	D	D	-	Manufacture of pharmaceuticals, medicinal chemical and botanical products
22	การผลิตผลิตภัณฑ์ยางและพลาสติก	14	89.6	253.4	48.5	-208.5	-3.8	Manufacture of rubber and plastic products
23	การผลิตผลิตภัณฑ์อื่น ๆ ที่ทำจากแร่โลหะ	51	-3,489.7	-2,694.4	-497.8	-219.9	-77.6	Manufacture of other non-metallic mineral products
24	การผลิตโลหะขั้นมูลฐาน	5	-201.0	-190.0	-6.0	-5.0	-	Manufacture of basic metals

(พันบาท In Thousand Baht)

ตาราง 8 ส่วนเปลี่ยนแปลงของมูลค่าวัตถุดิบและวัสดุประกอบฯ และสินค้าคงเหลือในปี 2559 จำแนกตามหมวดย่อยอุตสาหกรรม (ต่อ)
Table 8 Change in Value of Stocks In 2016 by Division of Industry (cont.)

รหัส Code	หมวดย่อยอุตสาหกรรม	จำนวน สถาน- ประกอบ การ Number of establishments	ส่วนเปลี่ยนแปลงของมูลค่าวัตถุดิบและวัสดุประกอบฯ และสินค้าคงเหลือ Change in value of stocks					Division of industry
			รวม Total	วัตถุดิบและ วัสดุประกอบฯ Materials and components	สินค้าระหว่าง ผลิต Work in progress	สินค้า สำเร็จรูป Finished goods	สินค้าที่ซื้อ มา จำหน่ายในสภาพเดิม Goods purchased for resale	
25	การผลิตผลิตภัณฑ์โลหะประดิษฐ์ (ยกเว้นเครื่องจักรและอุปกรณ์)	157	-5,363.2	-4,942.3	-127.9	-99.9	-193.2	Manufacture of fabricated metal products (excepts machinery and equipment)
28	การผลิตเครื่องจักรและเครื่องมือ ซึ่งมีได้จัดประเภทไว้ในที่อื่น	1	D	D	D	-	D	Manufacture of machinery and equipment, n.e.c
29	การผลิตยานยนต์ รถพ่วง และรถกึ่งพ่วง	4	-59.5	-57.0	-2.5	-	-	Manufacture of motor vehicles, trailers and semi-trailers
30	การผลิตอุปกรณ์ขนส่งอื่นๆ	3	D	D	D	D	-	Manufacture of other transport equipment
31	การผลิตเฟอร์นิเจอร์	46	-364.0	-197.2	-136.8	-30.1	-	Manufacture of furniture
32	การผลิตผลิตภัณฑ์อื่นๆ	66	-1,768.7	-1,138.5	-456.6	-166.7	-7.0	Other manufacturing
33	การซ่อมและการติดตั้งเครื่องจักรและอุปกรณ์	100	-1,735.0	-1,481.7	-	-15.2	-238.1	Repair and installation of machinery and equipment
37	การจัดการน้ำเสีย	1	D	D	-	-	-	Sewerage
38	การเก็บรวบรวมของเสีย การบำบัด และการกำจัดของเสีย รวมถึงการนำของเสียกลับมาใช้ใหม่	7	-667.1	-7.7	-21.0	-638.4	-	Waste collection, treatment and disposal activities; materials recovery

หมายเหตุ : D หมายถึง ตัวเลขที่ไม่เปิดเผย

Note : D means disclosure prohibited.

ที่มา : สำนักงานอุตสาหกรรม พ.ศ.2560 จังหวัด อุทัยธานี สำนักงานสถิติแห่งชาติ กระทรวงดิจิทัลเพื่อเศรษฐกิจและสังคม

Source : The 2017 Industrial Census, Uthai Thani Province, National Statistical Office, Ministry of Digital Economy and Society.

ตาราง 9 ค่าใช้จ่ายที่เพิ่มขึ้นของสถานประกอบการอุตสาหกรรมในปี 2559 จำแนกตามหมวดย่อยอุตสาหกรรม

Table 9 Total Expenses of Manufacturing Establishments In 2016 by Division of Industry

รหัส Code	จำนวน สถาน- ประกอบการ Number of establishments	รวม Total	ค่าซื้อวัตถุดิบ และวัสดุประกอบฯ ที่ใช้ในการผลิต Purchase of materials and components	ค่าเชื้อเพลิง Cost of fuels	ค่าไฟฟ้า ที่ใช้ในการผลิต Electricity used in production	ค่าติดตั้งซ่อมแซมและ บำรุงรักษาสินค้า ที่จำหน่ายให้ลูกค้า Cost of repair and maintenance sales of goods of purchase	ค่าติดตั้งซ่อมแซมและ บำรุงรักษาเครื่องจักร เครื่องมือ Cost of repair and machinery maintenance of and equipment	ค่าซื้อสินค้า ที่โอนจากร้าน ในสภาพเดิม Purchase of goods for resale	ค่าจ้างนายช่างให้ สถานประกอบการ อื่นผลิตสินค้าให้ Cost of contract and commission work	ค่าใช้จ่าย ในการขาย และดำเนินงาน Administrative expense	ค่าใช้จ่ายอื่น ๆ Other expenses	Total	Division of Industry
รวม	1,886	5,750,323.4	4,578,694.7	273,389.8	131,964.7	702.1	38,605.0	11,045.7	110,528.3	95,268.1	277,707.4	277,707.4	
10 การผลิตผลิตภัณฑ์อาหาร	545	4,709,749.9	4,119,625.8	265,472.8	100,828.4	295.6	24,917.8	2,482.1	-	86,696.5	34,970.5	34,970.5	Manufacture of food products
11 การผลิตเครื่องดื่ม	22	23,609.7	16,893.6	631.0	1,271.3	13.0	275.9	-	-	384.0	489.9	489.9	Manufacture of beverages
13 การผลิตสิ่งทอ	291	29,018.1	25,478.6	69.0	522.2	6.9	60.3	-	-	202.3	33.0	33.0	Manufacture of textiles
14 การผลิตเสื้อผ้าเครื่องแต่งกาย	237	29,420.3	23,073.3	4.2	1,482.0	122.1	272.9	-	-	16.8	71.1	71.1	Manufacture of wearing apparels
15 การผลิตเครื่องหนังและผลิตภัณฑ์ที่เกี่ยวข้อง	16	599,466.7	106,637.3	55.1	18,770.5	0.7	2,618.4	7,915.1	110,315.0	5,760.1	235,308.8	235,308.8	Manufacture of leather and related products
16 การผลิตไม้และผลิตภัณฑ์จากไม้และไม้กอก (ยกเว้นเฟอร์นิเจอร์) การผลิตสิ่งของจากฟาง และวัสดุจากสานอื่นๆ	303	22,031.5	18,022.9	231.1	717.7	80.0	112.2	45.8	36.7	677.8	256.1	256.1	Manufacture of wood and of products of wood and cork (except furniture); manufacture of articles of straw and plaiting materials
18 การพิมพ์และการผลิตที่เชื่อมโยงกันที่ต่อเนื่อง	12	11,059.0	8,057.6	136.0	378.5	50.0	323.3	-	26.7	8.0	8.0	8.0	Printing and reproduction of recorded media
20 การผลิตเคมีภัณฑ์และผลิตภัณฑ์เคมี	3	D	D	D	D	-	-	-	-	D	-	-	Manufacture of chemicals and chemical products
21 การผลิตเภสัชภัณฑ์ เคมีภัณฑ์ที่ใช้รักษาโรค และผลิตภัณฑ์จากพืชและสัตว์ที่ใช้รักษาโรค	2	D	D	D	D	-	-	-	-	-	D	D	Manufacture of pharmaceuticals, medicinal chemical and botanical products
22 การผลิตผลิตภัณฑ์ยางและพลาสติก	14	15,946.7	12,249.6	24.5	1,947.0	-	226.1	3.8	-	331.0	815.1	349.6	Manufacture of rubber and plastic products
23 การผลิตผลิตภัณฑ์อื่น ๆ ที่ทำจากแร่โลหะ	51	130,465.2	99,690.3	3,396.0	2,361.8	-	8,562.7	142.7	-	477.1	10,105.2	5,729.4	Manufacture of other non-metallic mineral products
24 การผลิตโลหะขั้นมูลฐาน	5	18,206.3	11,536.1	259.1	176.4	-	22.0	-	-	27.0	6,185.1	0.6	Manufacture of basic metals

(Unit: In Thousand Baht)

ตาราง 9 ค่าใช้จ่ายที่ถึงสถานประกอบการอุตสาหกรรมในปี 2559 จำแนกตามหมวดอุตสาหกรรม (ต่อ)

Table 9 Total Expenses of Manufacturing Establishments In 2016 by Division of Industry (cont.)

รหัส Code	จำนวน สถาน- ประกอบการ Number of establishments	รวม Total	ค่าซื้อวัสดุ และวัสดุประเภท ที่ใช้ในการผลิต Purchase of materials and components	ค่าเชื้อเพลิง Cost of fuels	ค่าไฟฟ้า ที่ใช้ในการผลิต Electricity used in production	ค่าคิดซ่อมแซมและ บำรุงรักษา ที่จำหน่ายให้ Cost of repair and maintenance sales of goods of purchase	ค่าคิดซ่อมแซมและ บำรุงรักษา ที่จำหน่าย Cost of repair and maintenance of machinery and equipment	ค่าซื้อสินค้า ที่จำหน่าย ในสภาพเดิม Purchase of goods for resale	ค่าจ้างนายช่างให้ สถานประกอบการ อื่นผลิตสินค้าให้ Cost of contract and commission work	ค่าใช้จ่าย ในการขาย และดำเนินการ Administrative expense	ค่าใช้จ่ายอื่น ๆ Other expenses	Division of Industry	
													(บาท/ปี/เครื่องจักรและอุปกรณ์)
25	157	97,974.6	86,955.1	1,521.7	2,070.9	102.8	518.0	414.5	150.0	428.0	5,714.6	99.1	Manufacture of fabricated metal products (excepts machinery and equipment)
28	1	D	D	D	D	D	D	D	-	-	D	-	Manufacture of machinery and equipment, n.e.c
ซึ่งมีได้จัดประเภทใหม่ขึ้น													
29	4	899.2	570.0	12.0	18.0	-	-	-	-	-	283.2	16.0	Manufacture of motor vehicles, trailers and semitrailers
30	3	D	D	D	D	-	D	-	-	-	D	-	Manufacture of other transport equipment
31	46	6,040.1	4,713.2	52.4	204.7	1.4	66.6	-	-	96.9	865.4	39.6	Manufacture of furniture
32	66	25,585.1	22,340.6	100.1	371.4	-	236.7	20.0	-	138.4	2,370.5	7.5	Other manufacturing
33	100	23,321.4	17,867.5	808.0	702.1	19.7	218.2	6.8	-	7.2	3,395.9	296.1	Repair and installation of machinery and equipment
37	1	D	D	D	D	-	D	-	-	-	D	D	Sewerage
38	7	4,684.9	2,651.9	552.5	108.1	-	155.2	-	-	12.0	1,197.2	8.0	Waste collection, treatment and disposal activities; materials recovery

หมายเหตุ : D หมายถึง ข้อมูลที่ไม่เปิดเผย

Note : D means disclosure prohibited.

ที่มา : สำนักงานอุตสาหกรรม พ.ศ.2560 จังหวัด อุทัยธานี สำนักงานสถิติแห่งชาติ กระทรวงดิจิทัลเพื่อเศรษฐกิจและสังคม

Source : The 2017 Industrial Census, Uthai Thani Province, National Statistical Office, Ministry of Digital Economy and Society.

ตาราง 10 รายรับทั้งสิ้นของสถานประกอบการอุตสาหกรรมผลิตในปี 2559 จำแนกตามหมวดย่อยอุตสาหกรรม

Table 10 Total Receipts of Manufacturing Establishments In 2016 by Division of Industry

รหัส Code	หมวดย่อยอุตสาหกรรม	จำนวน สถานประกอบการ Number of establishments	รวม Total	มูลค่าขายผลิต Sales of goods produced	รายรับจาก การขายสินค้า ที่ซื้อมาจำหน่าย ในสภาพเดิม Sales of goods purchased for resale	รายรับจากการ รับจ้างเหมาทำการ ผลิตสินค้า Receipts for contract and commission work	รายรับจากการ ให้เช่าที่ดิน Receipts for rent on land	รายรับจากการ เช่าอาคารพร้อมที่ดิน ฯลฯ rent on building, vehicle, machinery and equipment	เงินปันผลรับ Dividend	ดอกเบี้ยรับ Interest	กำไรจากการ เปลี่ยนแปลง อัตราแลกเปลี่ยน Gain from currency exchange	รายรับอื่น ๆ Other receipts	Division of industry	(พันบาท In Thousand Baht)
														รวม Total
		1,886	8,458,764.9	8,393,290.0	24,172.5	16,011.7	118.6	16,926.3	541.0	950.2	2,895.6	3,859.0	Total	
10	การผลิตผลิตภัณฑ์อาหาร	545	6,828,736.6	6,803,161.0	3,444.3	-	118.6	16,926.3	491.0	909.0	2,180.0	1,506.4	Manufacture of food products	
11	การผลิตเครื่องดื่ม	22	37,047.2	36,760.2	-	-	-	-	-	-	-	286.9	Manufacture of beverages	
13	การผลิตสิ่งทอ	291	46,596.4	46,546.4	-	-	-	-	50.0	-	-	-	Manufacture of textiles	
14	การผลิตเสื้อผ้าเครื่องแต่งกาย	237	46,522.4	45,177.0	1,345.5	-	-	-	-	-	-	-	Manufacture of wearing apparels	
15	การผลิตเครื่องหนังและผลิตภัณฑ์ที่เกี่ยวข้อง	16	946,330.8	910,997.8	18,140.2	15,693.0	-	-	-	41.2	715.6	743.0	Manufacture of leather and related products	
16	การผลิตไม้และผลิตภัณฑ์จากไม้และไม้ก๊อก (ยกเว้นเฟอร์นิเจอร์) การผลิตสิ่งของจากฟางและวัสดุจากธรรมชาติอื่น ๆ	303	47,071.0	47,016.0	55.0	-	-	-	-	-	-	-	Manufacture of wood and of products of wood and cork (except furniture); manufacture of articles of straw and plaiting materials	
18	การพิมพ์และการผลิตซ้ำฉบับที่ขอมูล	12	19,554.6	19,554.6	-	-	-	-	-	-	-	-	Printing and reproduction of recorded media	
20	การผลิตเคมีภัณฑ์และผลิตภัณฑ์เคมี	3	D	D	-	-	-	-	-	-	-	-	Manufacture of chemicals and chemical products	
21	การผลิตเภสัชภัณฑ์ เคมีภัณฑ์ที่ใช้รักษาโรค และผลิตภัณฑ์จากพืชและสัตว์ที่ใช้รักษาโรค	2	D	D	-	-	-	-	-	-	-	-	Manufacture of pharmaceuticals, medicinal chemical and botanical products	
22	การผลิตผลิตภัณฑ์ยางและพลาสติก	14	18,830.6	18,822.4	8.3	-	-	-	-	-	-	-	Manufacture of rubber and plastic products	
23	การผลิตผลิตภัณฑ์อื่น ๆ ที่ทำจากแร่โลหะ	51	193,845.8	193,404.4	441.5	-	-	-	-	-	-	-	Manufacture of other non-metallic mineral products	
24	การผลิตโลหะขั้นมูลฐาน	5	18,268.0	18,268.0	-	-	-	-	-	-	-	-	Manufacture of basic metals	

ตาราง 10 รายรับทั้งสิ้นของสถานประกอบการอุตสาหกรรมผลิตในปี 2559 จำแนกตามหมวดยอดอุตสาหกรรม (ต่อ)

Table 10 Total Receipts of Manufacturing Establishments In 2016 by Division of Industry (cont.)

รหัส Code	หมวดยอดอุตสาหกรรม	จำนวน สถานประกอบการ Number of establishments	รวม Total	มูลค่าขายผลิต Sales of goods produced	รายได้จากการ ขายสินค้า Sales of goods purchased for resale	รายได้จากการ รับจ้างทำ ผลิตสินค้า Receipts for contract and commission work	รายได้จากการ ให้เช่าที่ดิน Receipts for rent on land	รายได้จากการ เช่าอาคาร Receipts for rent on building, vehicle, machinery and equipment	เงินปันผล Dividend	ดอกเบี้ย Interest	กำไรจากการ เปลี่ยนแปลง อัตราแลกเปลี่ยน Gain from currency exchange	รายอื่น ๆ Other receipts	Division of industry
25	การผลิตเหล็กกล้าและเหล็ก (ยกเว้นเครื่องจักรและอุปกรณ์)	157	156,928.6	154,636.4	650.8	318.8	-	-	-	-	-	1,322.7	Manufacture of fabricated metal products (excepts machinery and equipment)
28	การผลิตเครื่องจักรและเครื่องมือ ซึ่งมีได้จัดประเภทไว้ในที่อื่น	1	D	D	D	-	-	-	-	-	-	-	Manufacture of machinery and equipment, n.e.c
29	การผลิตยานยนต์ รถพ่วง และรถกึ่งพ่วง	4	1,260.0	1,260.0	-	-	-	-	-	-	-	-	Manufacture of motor vehicles, trailers and semi-trailers
30	การผลิตอุปกรณ์ขนส่งอื่น ๆ	3	D	D	-	-	-	-	-	-	-	-	Manufacture of other transport equipment
31	การผลิตเฟอร์นิเจอร์	46	9,941.7	9,941.7	-	-	-	-	-	-	-	-	Manufacture of furniture
32	การผลิตเหล็กกล้าชนิดอื่น ๆ	66	40,577.8	40,547.8	30.0	-	-	-	-	-	-	-	Other manufacturing
33	การซ่อมและการติดตั้งเครื่องจักรและอุปกรณ์	100	33,533.1	33,511.1	22.0	-	-	-	-	-	-	-	Repair and installation of machinery and equipment
37	การจัดการน้ำเสีย	1	D	D	-	-	-	-	-	-	-	-	Sewerage
38	การเก็บรวบรวมของเสีย การบำบัด และการกำจัดของเสีย รวมถึงการนำของเสียกลับมาใช้ใหม่	7	8,732.9	8,732.9	-	-	-	-	-	-	-	-	Waste collection, treatment and disposal activities; materials recovery

หมายเหตุ : D หมายถึง ตัวเลขที่ไม่เป็นศูนย์

Note : D means disclosure prohibited.

ที่มา : สำนักอุตสาหกรรม พ.ศ.2560 จังหวัด อุทัยธานี สำนักงานสถิติแห่งชาติ กระทรวงดิจิทัลเพื่อเศรษฐกิจและสังคม

Source : The 2017 Industrial Census, Uthai Thani Province, National Statistical Office, Ministry of Digital Economy and Society.

ตาราง 11 มูลค่าตามบัญชีของสินทรัพย์ถาวรในปี 2559 จำแนกตามหมวดย่อยอุตสาหกรรม

Table 11 Book Value of Fixed Assets In 2016 by Division of Industry

รหัส Code	ประเภทอุตสาหกรรม Number of establishments	จำนวน สถาน- ประกอบการ Total	มูลค่าสินทรัพย์ต้นงวด Value of assets 1 Jan. 2016				มูลค่าสินทรัพย์ปลายงวด value of assets 31 Dec. 2016				Division of industry								
			รวม Total		ที่ดิน Land		รวม Total		ที่ดิน Land										
			อาคารและ สิ่งก่อสร้าง Building and construction	เครื่องจักร Machinery	ยานพาหนะ Vehicles	เครื่องมือ อื่น ๆ Office appliances tools	สินทรัพย์ ถาวรอื่น ๆ Other fixed assets	รวม Total	ที่ดิน Land	เครื่องจักร Machinery		ยานพาหนะ Vehicles	เครื่องมือ อื่น ๆ Office appliances tools	สินทรัพย์ ถาวรอื่น ๆ Other fixed assets					
		1,886	3,918,371.1	526,728.1	1,632,828.2	1,107,044.2	508,995.9	36,292.6	96,741.2	9,740.9	3,589,240.7	537,330.8	1,517,476.4	999,991.5	413,249.5	32,304.7	79,434.5	9,453.4	Total
10	การผลิตผลิตภัณฑ์อาหาร	545	2,757,796.5	301,278.6	1,218,788.6	970,488.6	216,483.0	20,850.7	26,042.5	3,864.6	2,549,060.9	307,168.7	1,142,048.2	882,249.8	174,908.1	17,990.9	21,313.9	3,381.2	Manufacture of food products
11	การผลิตเครื่องดื่ม	22	65,936.5	16,831.5	25,976.5	7,816.8	11,773.1	994.7	2,543.9	-	60,743.1	17,338.2	24,586.2	6,496.1	9,440.5	837.1	2,045.1	-	Manufacture of beverages
13	การผลิตสิ่งทอ	291	172,777.8	26,089.7	93,005.6	3,170.2	45,877.8	604.6	4,029.9	-	156,095.5	26,646.2	86,877.2	2,488.5	36,768.8	487.4	3,227.4	-	Manufacture of textiles
14	การผลิตเสื้อผ้าเครื่องแต่งกาย	237	127,682.0	28,269.7	57,416.5	8,760.1	29,261.8	457.8	3,464.2	51.8	114,250.1	28,753.4	51,716.1	7,220.7	23,440.4	302.4	2,774.6	42.5	Manufacture of wearing apparels
15	การผลิตเครื่องหนังและผลิตภัณฑ์ที่เกี่ยวข้อง	16	53,894.1	2,760.0	13,621.8	16,705.8	7,200.0	6,750.7	1,125.6	5,730.1	48,978.1	2,774.3	13,015.9	13,364.0	5,722.9	7,087.3	1,056.6	5,957.2	Manufacture of leather and related products
16	การผลิตไม้และผลิตภัณฑ์จากไม้และไม้ก๊อก (ยกเว้นเฟอร์นิเจอร์) การผลิตสิ่งของจากฟางและวัสดุที่คล้ายกัน	303	102,321.1	16,515.0	41,864.1	7,104.7	33,863.3	617.7	2,356.4	-	86,099.0	17,043.0	32,599.6	6,389.7	28,193.6	529.2	2,003.9	-	Manufacture of wood and products of wood and cork (except furniture); manufacture of articles of straw and plaiting materials
18	การพิมพ์และการผลิตข้อั้ฉบับที่ข้อมูล	12	61,706.8	16,226.5	21,199.8	5,516.6	6,389.9	813.3	11,560.7	-	56,127.8	16,229.2	19,441.9	4,386.6	5,085.3	736.4	10,248.5	-	Printing and reproduction of recorded media
20	การผลิตเคมีภัณฑ์และผลิตภัณฑ์อื่น ๆ	3	D	D	D	D	D	D	D	-	D	D	D	D	D	D	D	-	Manufacture of chemicals and chemical products
21	การผลิตเภสัชภัณฑ์ โดยมีภัณฑ์ที่ใช้จากโรค และผลิตภัณฑ์จากพืชและสัตว์ที่ใช้จากโรค	2	D	D	D	-	D	D	D	-	D	D	D	-	D	D	D	-	Manufacture of pharmaceuticals, medicinal chemical and botanical products
22	การผลิตผลิตภัณฑ์ยางและพลาสติก	14	31,914.1	1,630.0	3,617.8	21,727.5	4,310.3	381.8	246.7	-	26,698.2	1,630.0	3,436.9	17,382.0	3,448.3	343.6	197.4	-	Manufacture of rubber and plastic products
23	การผลิตผลิตภัณฑ์อื่น ๆ ที่มาจากแร่โลหะ	51	150,494.3	24,937.5	23,792.2	42,290.4	35,470.0	779.8	23,224.4	-	135,980.8	24,858.1	21,810.4	40,489.5	29,500.0	711.7	18,611.3	-	Manufacture of other non-metallic mineral products
24	การผลิตโลหะขั้นมูลฐาน	5	8,660.0	570.0	3,000.0	500.0	4,250.0	40.0	300.0	-	7,280.0	570.0	2,680.0	380.0	3,380.0	30.0	240.0	-	Manufacture of basic metals

(พันบาท in Thousand Baht)

ตาราง 11 มูลค่าตามบัญชีของสินทรัพย์ถาวรในปี 2559 จำแนกตามหมวดขอยุทธศาสตร์กรม (ต่อ)

Table 11 Book Value of Fixed Assets in 2016 by Division of Industry (cont.)

รหัส Code	จำนวน สถาน- ประกอบการ Number of establish- ments	หมวดขอยุทธศาสตร์กรม	มูลค่าสินทรัพย์ต้นงวด Value of assets 1 Jan. 2016										มูลค่าสินทรัพย์ปลายงวด value of assets 31 Dec. 2016										Division of industry															
			รวม					ที่ดิน					อาคารและสิ่งก่อสร้าง					เครื่องจักรกล						ยานพาหนะ					เครื่องมือเครื่องใช้สำนักงาน					สินทรัพย์ถาวรอื่น ๆ				
			Total	Land	Machinery	Building and construction	Other fixed assets	Total	Land	Machinery	Building and construction	Other fixed assets	Total	Land	Machinery	Building and construction	Other fixed assets	Total	Land	Machinery	Building and construction	Other fixed assets		Total	Land	Machinery	Building and construction	Other fixed assets										
25	157	การผลิตผลิตภัณฑ์โลหะประดิษฐ์ (ยกเว้นเครื่องจักรและอุปกรณ์)	162,677.9	44,308.0	48,410.9	12,866.2	47,591.7	2,325.8	7,148.3	27.0	147,341.1	46,229.0	44,016.7	10,503.8	38,882.7	1,938.7	5,748.6	21.6	Manufacture of fabricated metal products (excepts machinery and equipment)																			
28	1	การผลิตเครื่องจักรและเครื่องมือ ซึ่งมีได้จัดประเภทไว้ในที่อื่น																	Manufacture of machinery and equipment, n.e.c																			
29	4	การผลิตยานยนต์ รถพ่วง และรถกึ่งพ่วง	2,491.5	900.0	650.0	20.0	860.0	-	61.5	-	2,270.7	900.0	617.5	16.0	688.0	-	49.2	-	Manufacture of motor vehicles, trailers and semi-trailers																			
30	3	การผลิตอุปกรณ์ขนส่งอื่น ๆ																	Manufacture of other transport equipment																			
31	46	การผลิตเฟอร์นิเจอร์	24,231.2	3,933.7	9,032.5	931.4	9,011.4	152.9	1,113.6	55.7	21,418.1	3,969.8	8,242.4	765.7	7,376.3	118.4	900.9	44.6	Manufacture of furniture																			
32	66	การผลิตผลิตภัณฑ์อื่น ๆ	69,624.3	21,164.6	28,281.6	1,013.4	15,381.1	997.6	2,774.4	11.6	63,842.1	21,640.6	25,988.4	836.2	12,334.8	811.1	2,224.6	6.4	Other manufacturing																			
33	100	การซ่อมและการติดตั้งเครื่องจักรและอุปกรณ์	100,336.6	17,498.2	35,740.3	4,612.6	33,032.0	319.0	9,134.3	-	88,547.8	17,695.2	32,745.2	3,753.1	26,693.3	203.8	7,519.2	-	Repair and installation of machinery and equipment																			
37	1	การจัดการน้ำเสีย																	Sewerage																			
38	7	การเก็บรวบรวมของเสีย การบำบัด และการกำจัดของเสีย รวมถึงการนำของเสียกลับมาใช้ใหม่	16,764.8	1,870.0	4,980.0	2,819.8	5,560.6	152.0	1,382.4	-	15,811.8	1,890.0	4,606.0	2,719.8	5,372.6	136.0	1,087.4	-	Waste collection, treatment and disposal activities; materials recovery																			

หมายเหตุ : D หมายถึง ค่าลบที่ไม่เปิดเผย

Note : D means disclosure prohibited.

ที่มา : สำมะโนอุตสาหกรรม พ.ศ. 2560 จังหวัด อุทัยธานี สำนักงานสถิติแห่งชาติ กระทรวงดิจิทัลเพื่อเศรษฐกิจและสังคม

Source : The 2017 Industrial Census, Uthai Thani Province, National Statistical Office, Ministry of Digital Economy and Society.

ตาราง 12 มูลค่าสินทรัพย์ถาวรที่เปลี่ยนแปลงระหว่าง มกราคม - ธันวาคม 2559 จำแนกตามหมวดย่อยอุตสาหกรรม

Table 12 Value of Fixed Assets Changed In January - December 2016 by Division of Industry

รหัส Code	หมวดย่อยอุตสาหกรรม	จำนวน สถาน- ประกอบ การ Number of establishments	รวม Total	มูลค่าสินทรัพย์ถาวรที่เปลี่ยนแปลง		มูลค่าสินทรัพย์ ถาวรที่ขาย Value of disposal of fixed assets	Division of industry
				มูลค่าสินทรัพย์ ถาวรที่ซื้อหรือ ผลิตขึ้นเอง Value of new or cost producing of fixed assets	Change in value of fixed assets		
	รวม	1,886	9,192.0	9,060.9	131.1	Total	
10	การผลิตผลิตภัณฑ์อาหาร	545	2,386.4	2,386.4	-	Manufacture of food products	
11	การผลิตเครื่องดื่ม	22	-	-	-	Manufacture of beverages	
13	การผลิตสิ่งทอ	291	-	-	-	Manufacture of textiles	
14	การผลิตเสื้อผ้าเครื่องแต่งกาย	237	-	-	-	Manufacture of wearing apparels	
15	การผลิตเครื่องหนังและผลิตภัณฑ์ที่เกี่ยวข้อง	16	6,805.6	6,674.5	131.1	Manufacture of leather and related products	
16	การผลิตไม้และผลิตภัณฑ์จากไม้และไม้ก๊อก (ยกเว้นเฟอร์นิเจอร์) การผลิตสิ่งของจากฟางและวัสดุจากสานอื่นๆ	303	-	-	-	Manufacture of wood and of products of wood and cork (except furniture); manufacture of articles of straw and plaiting materials	
18	การพิมพ์และการผลิตซ้ำสื่อบันทึกข้อมูล	12	-	-	-	Printing and reproduction of recorded media	
20	การผลิตเคมีภัณฑ์และผลิตภัณฑ์เคมี	3	-	-	-	Manufacture of chemicals and chemical products	
21	การผลิตเภสัชภัณฑ์ เคมีภัณฑ์ที่ใช้รักษาโรค และผลิตภัณฑ์ จากพืชและสัตว์ที่ใช้รักษาโรค	2	-	-	-	Manufacture of pharmaceuticals, medicinal chemical and botanical products (excepts machinery and equipment)	
22	การผลิตผลิตภัณฑ์ยางและพลาสติก	14	-	-	-	Manufacture of rubber and plastic products	
23	การผลิตผลิตภัณฑ์อื่นๆ ที่ทำจากแร่โอไลที	51	-	-	-	Manufacture of other non-metallic mineral products	
21	การผลิตเภสัชภัณฑ์ เคมีภัณฑ์ที่ใช้รักษาโรค และผลิตภัณฑ์ จากพืชและสัตว์ที่ใช้รักษาโรค	2	-	-	-	Manufacture of pharmaceuticals, medicinal chemical and botanical products (excepts machinery and equipment)	

(พันบาท In Thousand Baht)

ตาราง 12 มูลค่าสินทรัพย์ถาวรที่เปลี่ยนแปลงระหว่าง มกราคม - ธันวาคม 2559 จำแนกตามหมวดย่อยอุตสาหกรรม (ต่อ)
Table 12 Value of Fixed Assets Changed In January - December 2016 by Division of Industry (cont.)

รหัส Code	หมวดย่อยอุตสาหกรรม	จำนวน สถาน- ประกอบกร Number of establishments	รวม Total	เปลี่ยนแปลง Change in value of fixed assets			Division of industry
				มูลค่าสินทรัพย์ ถาวรที่ซื้อหรือ ผลิตขึ้นเอง Value of new or cost producing of fixed assets	มูลค่าสินทรัพย์ ถาวรที่ขาย alue of disposal of fixed assets		
22	การผลิตผลิตภัณฑ์ยางและพลาสติก	14	-	-	-	Manufacture of rubber and plastic products	
23	การผลิตผลิตภัณฑ์อื่นๆ ที่ทำจากแร่โลหะ	51	-	-	-	Manufacture of other non-metallic mineral products	
24	การผลิตโลหะขั้นมูลฐาน	5	-	-	-	Manufacture of basic metals	
25	การผลิตผลิตภัณฑ์โลหะประดิษฐ์ (ยกเว้นเครื่องจักรและอุปกรณ์)	157	-	-	-	Manufacture of fabricated metal products	
28	การผลิตเครื่องจักรและเครื่องมือ ซึ่งมีได้จัดประเภทไว้ในที่อื่น	1	-	-	-	Manufacture of machinery and equipment, n.e.c	
29	การผลิตยานยนต์ รถพ่วง และรถถังพ่วง	4	-	-	-	Manufacture of motor vehicles, trailers and semi-trailers	
30	การผลิตอุปกรณ์ขนส่งอื่นๆ	3	-	-	-	Manufacture of other transport equipment	
31	การผลิตเฟอร์นิเจอร์	46	-	-	-	Manufacture of furniture	
32	การผลิตผลิตภัณฑ์อื่นๆ	66	-	-	-	Other manufacturing	
33	การซ่อมและการติดตั้งเครื่องจักรและอุปกรณ์	100	-	-	-	Repair and installation of machinery and equipment	
37	การจัดการน้ำเสีย	1	-	-	-	Sewerage	
38	การเก็บรวบรวมของเสีย การบำบัด และการกำจัดของเสีย	7	-	-	-	Waste collection, treatment and disposal activities;	
	รวมถึงการนำของเสียกลับมาใช้ใหม่					materials recovery	

หมายเหตุ : D หมายถึง ตัวเลขที่ไม่เปิดเผย

Note : D means disclosure prohibited.

ที่มา : สำนักอุตสาหกรรม พ.ศ.2560 จังหวัด อุทัยธานี สำนักงานสถิติแห่งชาติ กระทรวงดิจิทัลเพื่อเศรษฐกิจและสังคม

Source : The 2017 Industrial Census, Uthai Thani Province, National Statistical Office, Ministry of Digital Economy and Society.

ภาคผนวก ข
แผนการเลือกตัวอย่างและการประมาณผล

โครงการสำมะโนอุตสาหกรรม พ.ศ. 2560 จังหวัดอุทัยธานี

1. แผนการสุ่มตัวอย่าง

1.1 สถานประกอบการที่มีจำนวนคนทำงาน 1 – 10 คน

แผนการสุ่มตัวอย่างที่ใช้เป็นแบบ Stratified Systematic Sampling โดยมีประเภมาตรฐานอุตสาหกรรม (ประเทศไทย) ปี 2552 (Thailand Standard Industrial Classification: TSIC 2009) ในระดับกิจกรรมเป็นสตรัทัมขนาดของสถานประกอบการเป็นสตรัทัมย่อย และสถานประกอบการเป็นหน่วยตัวอย่าง

1) การจัดสตรัทัม

ประเภมาตรฐานอุตสาหกรรม (ประเทศไทย) ปี 2552 (Thailand Standard Industrial Classification: TSIC 2009) ในระดับกิจกรรมเป็นสตรัทัมซึ่งมีทั้งสิ้น 409 สตรัทัมและในแต่ละประเภทของกิจกรรมได้จำแนกสถานประกอบการตามขนาดของสถานประกอบการ ซึ่งวัดด้วยจำนวนคนทำงานออกเป็น 2 ขนาด หรือ 2 สตรัทัมย่อยดังนี้

ขนาดของสถานประกอบการ	1	2
จำนวนคนทำงาน	1 - 5	6 - 10

1.2 การเลือกตัวอย่าง

ได้ทำการเลือกสถานประกอบการตัวอย่างในแต่ละสตรัทัม และสตรัทัมย่อย อย่างอิสระต่อกัน ด้วยวิธีการเลือกตัวอย่างแบบมีระบบ ได้จำนวนสถานประกอบการตัวอย่างทั้งสิ้น 602 แห่ง จากทั้งสิ้น 1,804 แห่ง

2. สถานประกอบการที่มีจำนวนคนทำงานตั้งแต่ 11 คนขึ้นไป

กำหนดให้ทุกสถานประกอบการเป็นหน่วยตัวอย่าง โดยให้ทำการเจนนับสถานประกอบการทุกแห่ง จำนวนทั้งสิ้น 97 แห่ง โดยได้แบ่งสถานประกอบการตามขนาดของสถานประกอบการ ซึ่งวัดด้วยจำนวนคนทำงานออกเป็น 10 ขนาด ดังนี้

ขนาดของสถานประกอบการ	3	4	5	6	7	8	9	10	11	12
จำนวนคนทำงาน	11 - 15	16 - 20	21 - 25	26 - 30	31 -50	51 -100	101 -200	201 -500	501 -1,000	≥ 1,001

3. สรุป จำนวนสถานประกอบการที่ต้องเจ้านับมีทั้งสิ้น 699 แห่ง

รหัส จังหวัด	ชื่อจังหวัด	อุตสาหกรรมการผลิต					
		รวม		ขนาด 1-10 คน		ขนาด 11 คนขึ้นไป	
		N	n	N	n	N	n
(1)	(2)	(3)	(4)	(5)	(6)	(7)	(8)
61	อุทัยธานี	1,901	699	1,804	602	97	97

4. วิธีการประมาณผล ระดับจังหวัด

การเสนอผลการสำรวจ ได้เสนอผลในระดับจังหวัดโดยจำแนกตามการประกอบกิจกรรมทางเศรษฐกิจตามการจัดประเภทมาตรฐานอุตสาหกรรมประเทศไทย ปี 2552 (Thailand Standard Industrial Classification: TSIC-2009) ในระดับหมวดย่อยและขนาดของสถานประกอบการ ซึ่งวัดด้วยจำนวนคนทำงาน ออกเป็น 6 ขนาด (จากขนาดย่อยของสถานประกอบการ 12 ขนาด) ดังนี้

ขนาดของ สถานประกอบการ	1	2	3	4	5	6
จำนวนคนทำงาน	1 - 15	16 - 25	26 - 30	31 - 50	51 - 200	≥ 200

ในการประมาณค่า กำหนดให้

- $q = 1, 2, 3, \dots, n_{jklmp}$ (สถานประกอบการตัวอย่าง)
- $p = 1, 2, 3, \dots, 12$ (ขนาดย่อยของสถานประกอบการ)
- $m = 1, 2, 3, \dots, 409$ (กิจกรรม)
- $l = 1, 2, 3, \dots, 164$ (หมู่ย่อย)
- $k = 1, 2, 3, \dots, 78$ (หมู่ใหญ่)
- $j = 1, 2, 3, \dots, 28$ (หมวดย่อย)

4.1 การประมาณค่ายอดรวมในระดับหมวดย่อย

1) สูตรการประมาณค่ายอดรวมของลักษณะที่ต้องการศึกษา X สำหรับสถานประกอบการที่มีจำนวนคนทำงาน 1 - 10 คน ($p = 1, 2$)หมวดย่อย j คือ

$$\hat{X}'_j = \sum_{k=1}^{78} \sum_{l=1}^{164} \sum_{m=1}^{409} \sum_{p=1}^2 \hat{X}'_{jklmp} \dots \dots \dots (1)$$

โดยที่

\hat{X}'_{jklmp} คือ ค่าประมาณยอดรวมของลักษณะที่ต้องการศึกษา X สำหรับสถานประกอบการที่มี

ขนาดของสถานประกอบการ p กิจกรรม m หมู่ย่อย (หมู่ใหญ่ k หมวดย่อย j) ซึ่ง

$$\hat{X}'_{jklmp} = w'_{jklmp} \sum_{q=1}^{n_{jklmp}} x_{jklmpq}$$

x_{jklmpq} คือ ค่าของลักษณะที่ต้องการศึกษา X ของสถานประกอบการตัวอย่าง q ขนาดของสถานประกอบการ p กิจกรรม m หมู่ย่อย (หมู่ใหญ่ k หมวดย่อย j)

w'_{jklmp} คือ ค่าถ่วงน้ำหนักสำหรับสถานประกอบการที่มีขนาดของสถานประกอบการ p กิจกรรม m หมู่ย่อย (หมู่ใหญ่ k หมวดย่อย j) ซึ่ง

$$w'_{jklmp} = \frac{N_{jklmp}}{n'_{jklmp}}$$

N_{jklmp} คือ จำนวนสถานประกอบการทั้งสิ้นสำหรับสถานประกอบการที่มีขนาดของสถานประกอบการ p กิจกรรม m หมู่ย่อย (หมู่ใหญ่ k หมวดย่อย j)

n'_{jklmp} คือ จำนวนสถานประกอบการตัวอย่างที่เจงนับได้ทั้งสิ้นสำหรับสถานประกอบการที่มีขนาดของสถานประกอบการ p กิจกรรม m หมู่ย่อย (หมู่ใหญ่ k หมวดย่อย j)

2) สูตรการประมาณค่ายอดรวมของลักษณะที่ต้องการศึกษา X สำหรับสถานประกอบการที่มีจำนวนคนทำงานตั้งแต่ 11 คนขึ้นไป ($p = 3, 4, 5, \dots, 12$) หมวดย่อย j คือ

$$\hat{X}_{jp} = \sum_{k=1}^{78} \sum_{l=1}^{164} \sum_{m=1}^{409} \hat{X}_{jklmp} \dots\dots\dots (2)$$

โดยที่

\hat{X}_{jklmp} คือ ค่าประมาณยอดรวมของลักษณะที่ต้องการศึกษา X สำหรับสถานประกอบการที่มีขนาดของสถานประกอบการ p กิจกรรม m หมู่ย่อย (หมู่ใหญ่ k หมวดย่อย j) ซึ่ง

$$\hat{X}_{jklmp} = \frac{N_{jklmp}}{N'_{jklmp}} \sum_{q=1}^{n_{jklmp}} x_{jklmpq}$$

x_{jklmpq} คือ ค่าของลักษณะที่ต้องการศึกษา X ของสถานประกอบการตัวอย่าง q ขนาดของสถานประกอบการ p กิจกรรม m หมู่ย่อย (หมู่ใหญ่ k หมวดย่อย j)

N_{jklmp} คือ จำนวนสถานประกอบการทั้งสิ้นสำหรับสถานประกอบการที่มีขนาดของสถานประกอบการ p กิจกรรม m หมู่ย่อย (หมู่ใหญ่ k หมวดย่อย j)

N'_{jklmp} คือ จำนวนสถานประกอบการที่เจงนับได้ทั้งสิ้นสำหรับสถานประกอบการที่มีขนาดของสถานประกอบการ p กิจกรรม m หมู่ย่อย (หมู่ใหญ่ k หมวดย่อย j)

3) สูตรการประมาณค่ายอดรวมของลักษณะที่ต้องการศึกษา X สำหรับสถานประกอบการในหมวดย่อย j ของแต่ละขนาดของสถานประกอบการที่ต้องการนำเสนอผล จำนวน 6 ขนาดคือ

ขนาดของสถานประกอบการ	ค่าประมาณยอดรวม
1-15 คน ($p=1,2,3$)	$\hat{X}_{j1} = \sum_{p=1}^3 \hat{X}_{jp}$
16-25 คน ($p=4,5$)	$\hat{X}_{j2} = \sum_{p=4}^5 \hat{X}_{jp}$
26-30 คน ($p=6$)	$\hat{X}_{j3} = \hat{X}_{j6}$
31-50 คน ($p=7$)	$\hat{X}_{j4} = \hat{X}_{j7}$
51-200 คน ($p=8,9$)	$\hat{X}_{j5} = \sum_{p=8}^9 \hat{X}_{jp}$
>200 คน ($p=10,11,12$)	$\hat{X}_{j6} = \sum_{p=10}^{12} \hat{X}_{jp}$

4.2 การประมาณค่าสัมประสิทธิ์ความแปรผันของค่าประมาณยอดรวม

1) สูตรการประมาณค่าความแปรปรวนของค่าประมาณยอดรวมของลักษณะที่ต้องการศึกษา x สำหรับสถานประกอบการที่มีจำนวนคนทำงาน 1 – 10 คนขึ้นไป ($p = 1, 2$) ขนาดของสถานประกอบการ p หมวดย่อย j คือ

$$\hat{V}(\hat{X}'_{jklmp}) = N_{jklmp} (N_{jklmp} - n_{jklmp}) \frac{s_{jklmp}^2}{n_{jklmp}}$$

โดยที่

$$s_{jklmp}^2 = \frac{1}{n_{jklmp} - 1} \left[\sum_{q=1}^{n_{jklmp}} x_{jklmpq}^2 - \frac{\left(\sum_{q=1}^{n_{jklmp}} x_{jklmpq} \right)^2}{n_{jklmp}} \right]$$

2) สูตรการประมาณค่าสัมประสิทธิ์ความแปรผันของค่าประมาณยอดรวมของลักษณะที่ต้องการศึกษา x สำหรับสถานประกอบการที่มีจำนวนคนทำงาน 1 – 10 คน ($p = 1, 2$) หมวดย่อย j คือ

$$cv_j = \frac{\sqrt{\sum_{k=1}^{78} \sum_{l=1}^{164} \sum_{m=1}^{409} \sum_{p=1}^2 V(\hat{X}'_{jklmp})}}{\sum_{k=1}^{78} \sum_{l=1}^{164} \sum_{m=1}^{409} \sum_{p=1}^2 \hat{X}'_{jklmp}}$$

ตาราง 1 คำสัมประสิทธิ์การแปรผัน (C.V.) ของคนทำงาน ลูกจ้าง ค่าตอบแทนแรงงาน มูลค่าผลิต และค่าใช้จ่ายชั้นกลาง สำหรับขนาดของสถานประกอบการ 1 - 5 คน

Table 1 C.V. of Number of Persons Engaged, Employees, Remuneration, Value of Gross Output, Intermediate Consumption by Division of Industry

รหัส Code	หมวดย่อยอุตสาหกรรม	จำนวน สถานประกอบการ		ลูกจ้าง Employees		มูลค่าผลิต Value of gross output	ค่าใช้จ่าย ชั้นกลาง Intermediate consumption	Division of industry
		จำนวน Number of establishments	คนทำงาน Number of persons engaged	จำนวน Number	ค่าตอบแทน Remuneration			
	รวม	1,886	73.03	81.92	33.54	147.06	156.96	Total
10	การผลิตผลิตภัณฑ์อาหาร	545	4.02	17.31	21.28	14.92	15.79	Manufacture of food products
11	การผลิตเครื่องดื่ม	22	9.68	**	**	19.09	20.29	Manufacture of beverages
13	การผลิตสิ่งทอ	291	8.44	**	**	12.99	13.55	Manufacture of textiles
14	การผลิตเสื้อผ้าเครื่องแต่งกาย	237	*	*	*	*	*	* Manufacture of wearing apparels
15	การผลิตเครื่องหนังและผลิตภัณฑ์ที่เกี่ยวข้อง	16	5.83	-	-	9.14	9.06	Manufacture of leather and related products
16	การผลิตไม้และผลิตภัณฑ์จากไม้และไม้ก๊อก (ยกเว้นเฟอร์นิเจอร์)	303	10.85	**	**	23.93	29.38	Manufacture of wood and of products of wood and cork
	การผลิตสิ่งของจากพวงและวัสดุพลาสติกอื่น ๆ							(except furniture); manufacture of articles of straw and plaiting materials
18	การพิมพ์และการผลิตซ้ำสื่อบันทึกข้อมูล	12	6.83	25.82	**	13.34	13.53	Printing and reproduction of recorded media
20	การผลิตเคมีภัณฑ์และผลิตภัณฑ์เคมี	3	-	-	-	-	-	Manufacture of chemicals and chemical products
21	การผลิตเภสัชภัณฑ์ เคมีภัณฑ์ที่ใช้รักษาโรค และผลิตภัณฑ์จากพืชและสัตว์ที่ใช้รักษาโรค	2	-	-	-	-	-	Manufacture of pharmaceuticals, medicinal chemical and botanical products
22	การผลิตผลิตภัณฑ์ยางและพลาสติก	14	-	-	-	-	-	Manufacture of rubber and plastic products
23	การผลิตผลิตภัณฑ์อื่น ๆ ที่ทำงานแร่โลหะ	51	9.28	10.71	12.26	8.04	8.31	Manufacture of other non-metallic mineral products
24	การผลิตโลหะขั้นมูลฐาน	5	-	-	-	-	-	Manufacture of basic metals
25	การผลิตผลิตภัณฑ์โลหะประดิษฐ์ (ยกเว้นเครื่องจักรและอุปกรณ์)	157	*	*	*	*	*	* Manufacture of fabricated metal products (excepts machinery and equipment)

(พันบาท In Thousand Baht)

ตาราง 1 คำสัมประสิทธิ์การแปรผัน (C.V.) ของคนทำงาน ลูกจ้าง ค่าตอบแทนแรงงาน มูลค่าผลผลิต และค่าใช้จ่ายขั้นกลาง สำหรับขนาดของสถานประกอบการ 1 - 5 คน (ต่อ)

Table 1 C.V. of Number of Persons Engaged, Employees, Remuneration, Value of Gross Output, Intermediate Consumption by Division of Industry (Cont.)

รหัส Code	หน่วยย่อยอุตสาหกรรม	จำนวน สถานประกอบการ Number of establishments	จำนวน คนทำงาน Number of persons engaged	ลูกจ้าง Employees		มูลค่าผลผลิต Value of gross output	ค่าใช้จ่าย ขั้นกลาง Intermediate consumption	Division of industry
				จำนวน Number	ค่าตอบแทน Remuneration			
28	การผลิตเครื่องจักรและเครื่องมือ ซึ่งมีได้จัดประเภทไว้ในที่อื่น	1	-	-	-	-	-	- Manufacture of machinery and equipment, n.e.c
29	การผลิตยานยนต์ รถพ่วง และรถกึ่งพ่วง	4	-	-	-	-	-	- Manufacture of motor vehicles, trailers and semi-trailers
30	การผลิตอุปกรณ์ขนส่งอื่นๆ	3	-	-	-	-	-	- Manufacture of other transport equipment
31	การผลิตเฟอร์นิเจอร์	46	11.82	-	-	22.03	20.28	Manufacture of furniture
32	การผลิตผลิตภัณฑ์อื่นๆ	66	6.28	28.08	**	23.58	26.77	Other manufacturing
33	การซ่อมและการติดตั้งเครื่องจักรและอุปกรณ์	100	*	*	*	*	*	* Repair and installation of machinery and equipment
37	การจัดการน้ำเสีย	1	-	-	-	-	-	- Sewerage
38	การเก็บรวบรวมของเสีย การบำบัด และการกำจัดของเสีย	7	-	-	-	-	-	- Waste collection, treatment and disposal activities;
	รวมถึงการนำของเสียกลับมาใช้ใหม่							materials recovery

หมายเหตุ : * หมายถึง ไม่สามารถคำนวณค่า c.v. ได้ เนื่องจากจำนวนการตอบกลับไม่เพียงพอ

หมายเหตุ : ** หมายถึง สามารถคำนวณค่า c.v. ได้ แต่มีค่าสูงเนื่องจากจำนวนการตอบกลับต่ำกว่าขนาดตัวอย่างที่กำหนดค่อนข้างมาก

Note : D means disclosure prohibited.

ที่มา : สำมะโนอุตสาหกรรม พ.ศ. 2560 จังหวัดอุทัยธานี สำนักงานสถิติแห่งชาติ กระทรวงดิจิทัลเพื่อเศรษฐกิจและสังคม

Source : The 2017 Industrial Census , Uthaitani Province, National Statistical Office, Ministry of Digital Economy and Society.

(พันบาท In Thousand Baht)