



สำมะโนอุตสาหกรรม พ.ศ. 2560
THE 2017 INDUSTRIAL CENSUS

จังหวัดลำพูน
LAMPHUN PROVINCE

สำนักงานสถิติแห่งชาติ
กระทรวงดิจิทัลเพื่อเศรษฐกิจและสังคม

NATIONAL STATISTICAL OFFICE
MINISTRY OF DIGITAL ECONOMY AND SOCIETY



สำมะโนอุตสาหกรรม พ.ศ. 2560

จังหวัดลำพูน

THE 2017 INDUSTRIAL CENSUS

LAMPHUN PROVINCE



สำนักงานสถิติแห่งชาติ

หน่วยงานเจ้าของเรื่อง สำนักงานสถิติจังหวัดลำพูน
โทรศัพท์ 0 5353 4363
โทรสาร 0 5351 1171
ไปรษณีย์อิเล็กทรอนิกส์ lamphun@nso.go.th

หน่วยงานที่เผยแพร่ กองสถิติพยากรณ์
สำนักงานสถิติแห่งชาติ
ศูนย์ราชการเฉลิมพระเกียรติ 80 พรรษาฯ
อาคารรัฐประศาสนภักดี ชั้น 2
ถนนแจ้งวัฒนะ เขตหลักสี่ กรุงเทพฯ 10210
โทรศัพท์ 0 2141 7498
โทรสาร 0 2143 8132
ไปรษณีย์อิเล็กทรอนิกส์ binfopub@nso.go.th

ปีที่จัดพิมพ์ 2561

จัดพิมพ์โดย สำนักงานสถิติจังหวัดลำพูน

คำนำ

อุตสาหกรรมเป็นกิจกรรมทางเศรษฐกิจที่สำคัญของประเทศ สร้างรายได้ให้กับประเทศเป็นอย่างมาก อุตสาหกรรมในประเทศไทยกำลังเปลี่ยนผ่านภาคอุตสาหกรรมไปสู่ Industry 4.0 พัฒตามนโยบายประเทศไทย 4.0 ซึ่งเป็นอุตสาหกรรมกำลังก้าวสู่การปฏิวัติครั้งใหม่ด้วยการนำนวัตกรรมและเทคโนโลยีสมัยใหม่เข้ามาเป็นกลไกขับเคลื่อนให้เกิดการพัฒนาในด้านต่างๆ ภายใน 20 ปี ข้างหน้า ปัจจุบันทุกประเทศบนโลกมีการเชื่อมต่อกันอย่างไร้พรมแดนในทุกมิติ ทั้งความร่วมมือทางการค้า ด้านการพัฒนาโครงสร้างพื้นฐาน และความร่วมมือทางด้านเศรษฐกิจและสังคม ย่อมเกิดการแข่งขันสูงขึ้นเรื่อยๆ ประเทศไทยจำเป็นต้องปรับตัวสู่การพัฒนาในยุคอุตสาหกรรม 4.0 ด้วยเพื่อเพิ่มศักยภาพของตนเองในการแข่งขัน ข้อมูลสถิติด้านอุตสาหกรรมการผลิต จึงมีความสำคัญมากใช้ในการวางแผนพัฒนา Industry 4.0 ในแต่ละด้าน สำนักงานสถิติแห่งชาติตระหนักถึงความสำคัญดังกล่าว จึงได้จัดทำสำมะโนอุตสาหกรรมขึ้น เพื่อให้ประเทศมีข้อมูลสถิติพื้นฐาน ที่สำคัญทางด้านอุตสาหกรรมการผลิตอย่างต่อเนื่อง เพื่อภาครัฐและเอกชนใช้ในการกำหนดนโยบายและวางแผนพัฒนาเศรษฐกิจ ด้านอุตสาหกรรมทั้งในระดับประเทศและระดับจังหวัดเพื่อเพิ่มศักยภาพในการแข่งขันในตลาดโลก

ในการจัดทำสำมะโนอุตสาหกรรม พ.ศ. 2560 ครั้งนี้ ได้กำหนดแผนการดำเนินงานเป็น 2 ขั้นตอน คือ ขั้นการเก็บรวบรวมข้อมูลพื้นฐานหรือการนับจุดสถานประกอบการทุกประเภท ซึ่งดำเนินการในปี 2559 และขั้นการเก็บรวบรวมข้อมูลรายละเอียดหรือการแจงนับสถานประกอบการในอุตสาหกรรมการผลิตดำเนินการในปี 2560

รายงานฉบับนี้ เป็นรายงานผลจากการเก็บรวบรวมข้อมูลรายละเอียดเฉพาะอุตสาหกรรมการผลิต ซึ่งจัดจำแนกประเภทสถานประกอบการตามการจัดมาตรฐานอุตสาหกรรมประเทศไทย ปี 2552 (Thailand Standard Industrial Classification: TSIC 2009) ที่ตั้งอยู่ในเขตเทศบาลและนอกเขตเทศบาลของจังหวัดลำพูน โดยทำการเก็บรวบรวมข้อมูลในระหว่างเดือนเมษายน – กรกฎาคม 2560 ข้อมูลที่นำเสนอเป็นการดำเนินกิจการในรอบปี 2559 การนำเสนอผลนั้น ได้นำเสนอข้อมูลเป็น 2 ตอน คือ ตอนที่ 1 ข้อมูลทั่วไปของสถานประกอบการ และตอนที่ 2 ข้อมูลการดำเนินกิจการ จำแนกตามขนาดของสถานประกอบการ และจำแนกตามประเภทอุตสาหกรรม นอกจากนี้ข้อมูลสถิติดังกล่าวยังมีข้อมูลเกี่ยวกับข้อมูลจำแนกตามอำเภอ แต่ไม่ได้นำเสนอในรายงานฉบับนี้ ผู้สนใจสามารถติดต่อขอข้อมูลได้ที่ สำนักงานสถิติจังหวัดลำพูน

สำนักงานสถิติแห่งชาติ ใคร่ขอขอบคุณผู้ประกอบการและผู้เกี่ยวข้องทุกฝ่ายที่ได้ให้ความร่วมมือในการให้ข้อมูล ซึ่งข้อมูลที่ได้จะเป็นประโยชน์สำหรับผู้ใช้อข้อมูลทั้งภาครัฐบาลและภาคเอกชนต่อไป

บทสรุปสำหรับผู้บริหาร

เนื่องจากบริบทของประเทศไทยมีการเปลี่ยนแปลงทั้งด้านเศรษฐกิจสังคมและการเมืองที่ส่งผลกระทบต่อภาคอุตสาหกรรมทำให้โครงสร้างการดำเนินธุรกิจและอุตสาหกรรมเปลี่ยนแปลงไป เช่น วิสาหกิจขนาดกลางและขนาดย่อม (SMEs) มีอัตราการขยายตัวเพิ่มขึ้นและมีธุรกิจทางการค้า การบริการ และอุตสาหกรรมใหม่ๆ เกิดขึ้นเป็นต้น ซึ่งถือเป็นกลไกที่สำคัญต่อการเจริญเติบโตของระบบเศรษฐกิจของประเทศ ดังนั้นข้อมูลสถิติและสารสนเทศโครงสร้างชั้นพื้นฐานเกี่ยวกับการประกอบธุรกิจและอุตสาหกรรม จึงมีความสำคัญและจำเป็นสำหรับภาครัฐและเอกชนใช้ในการกำหนดนโยบายและวางแผนพัฒนาด้านเศรษฐกิจและอุตสาหกรรมทั้งในระดับประเทศและระดับท้องถิ่น เพื่อเพิ่มขีดความสามารถในการแข่งขันทางเศรษฐกิจในตลาดโลก

สำนักงานสถิติแห่งชาติ จัดทำสำมะโนอุตสาหกรรมทุก 10 ปี ตามข้อเสนอแนะขององค์การสหประชาชาติ และได้วางแผนเปลี่ยนเป็นจัดทำทุก 5 ปี เพื่อให้ประเทศมีข้อมูลพื้นฐานที่สำคัญทางด้านอุตสาหกรรมการผลิตอย่างต่อเนื่องเพื่อใช้ในการวิเคราะห์และติดตามสถานการณ์ด้านเศรษฐกิจของประเทศและภูมิภาค ซึ่งที่ผ่านมาสำนักงานสถิติแห่งชาติจัดทำสำมะโนอุตสาหกรรมมาแล้ว 4 ครั้ง ในปี 2507 ปี 2540 ปี 2550 และปี 2555 สำหรับปี 2560 เป็นการจัดทำสำมะโนอุตสาหกรรมครั้งที่ 5 ของประเทศไทย

ในการจัดทำสำมะโนอุตสาหกรรม พ.ศ. 2560 ได้กำหนดแผนการดำเนินงานเป็น 2 ขั้นตอนคือ ขั้นการเก็บรวบรวมข้อมูลพื้นฐานหรือการนับจดสถานประกอบการ ทุกประเภทซึ่งดำเนินการในปี 2559 และขั้นการเก็บรวบรวมข้อมูลรายละเอียดหรือการแจงนับสถานประกอบการในอุตสาหกรรมการผลิต ดำเนินการในปี 2560

สำหรับรายงานผลสำมะโนอุตสาหกรรม พ.ศ. 2560 ฉบับนี้เป็นผลการเก็บรวบรวมข้อมูลรายละเอียดเกี่ยวกับการประกอบกิจการของสถานประกอบการในปี 2559 ซึ่งจัดจำแนกประเภทสถานประกอบการตามการจัดประเภทมาตรฐานอุตสาหกรรมประเทศไทย ปี 2552 (TSIC2009) และดำเนินการเก็บรวบรวมข้อมูลระหว่างเดือน เมษายน - กรกฎาคม พ.ศ. 2560 ข้อมูลที่นำเสนอเป็นข้อมูลของสถานประกอบการอุตสาหกรรม การผลิตทั่วประเทศที่ตั้งอยู่ในจังหวัดลำพูน ซึ่งสรุปได้ดังนี้

การเก็บรวบรวมข้อมูลพื้นฐาน: การนับจด

โดยมีผลการเก็บรวบรวมข้อมูลพื้นฐานของสถานประกอบการที่ประกอบธุรกิจเกี่ยวกับธุรกิจทางการค้า ธุรกิจทางการบริการ การผลิต การก่อสร้าง การขนส่งทางบกและสถานที่เก็บสินค้า กิจกรรมด้านข้อมูลข่าวสารและการสื่อสาร และกิจกรรมด้านโรงพยาบาลเอกชนในปี 2559 นั้นพบว่า มีสถานประกอบการจำนวนทั้งสิ้น 21,569 แห่ง ส่วนใหญ่ ร้อยละ 29.1 หรือ 6,270 แห่ง ดำเนินธุรกิจเกี่ยวกับ การผลิต รองลงมา ดำเนินธุรกิจเกี่ยวกับ การขายปลีก ร้อยละ 28.0 หรือ 6,050 แห่ง ดำเนินธุรกิจเกี่ยวกับ ที่พักแรมและการบริการอาหารและเครื่องดื่ม ร้อยละ 11.6 หรือ 2,507 แห่ง (ภาพที่ 1)

ภาพที่ 1 จำนวนสถานประกอบการของข้อมูลพื้นฐาน
จำแนกตามกิจกรรมทางเศรษฐกิจ



** อื่น ๆ หมายถึง การจัดการบำบัดน้ำเสีย ของเสียและสิ่งปฏิกูล ข้อมูลข่าวสารและการสื่อสาร และโรงพยาบาลเอกชน

ข้อมูลรายละเอียด: งานจางนั้บ

1. จำนวนสถานประกอบการ

จากการเก็บรวบรวมข้อมูลรายละเอียดของสถานประกอบการที่ดำเนินกิจการอุตสาหกรรมการผลิตในหมวดใหญ่การผลิต การจัดหา น้ำ การจัดการและบำบัดน้ำเสีย ของเสียและสิ่งปฏิกูล และหมวดย่อยการจัดพิมพ์จำหน่ายหรือเผยแพร่ ผลจากสำมะโนอุตสาหกรรม พ.ศ. 2560 ของจังหวัดลำพูน มีจำนวนสถานประกอบการทั้งสิ้น 6,225 แห่ง มีอุตสาหกรรมสำคัญ คือ การผลิตเสื้อผ้าเครื่องแต่งกาย และการผลิตสิ่งทอ ร้อยละ 33.1 และ 17.5 ตามลำดับ อุตสาหกรรมในลำดับรองลงไป ได้แก่ การผลิตไม้และผลิตภัณฑ์จากไม้และไม้ก๊อก (ยกเว้นเฟอร์นิเจอร์) การผลิตสิ่งของจากฟางและวัสดุ

อีกสาน อื่น ๆ มีร้อยละ 15.3 สำหรับหมวดย่อยอื่น ๆ นอกเหนือจากที่กล่าวข้างต้นมีจำนวนต่ำกว่าร้อยละ 11.4 (ภาพที่ 2)

ภาพที่ 2 ร้อยละของสถานประกอบการอุตสาหกรรม
การผลิต จำแนกตามหมวดย่อยอุตสาหกรรม

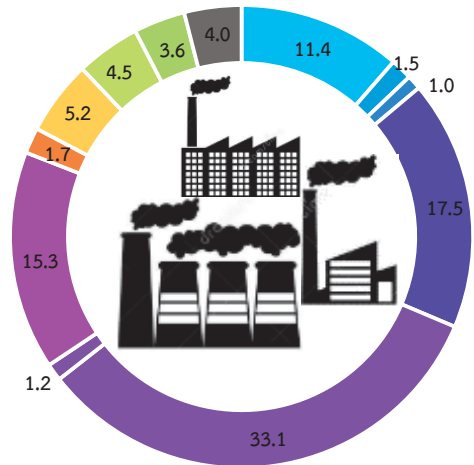

- หมวดย่อย 10 การผลิตผลิตภัณฑ์อาหาร
- หมวดย่อย 11 การผลิตเครื่องดื่ม
- หมวดย่อย 12 การผลิตผลิตภัณฑ์ยาสูบ
- หมวดย่อย 13 การผลิตสิ่งทอ
- หมวดย่อย 14 การผลิตเสื้อผ้าเครื่องแต่งกาย
- หมวดย่อย 15 การผลิตเครื่องหนังและผลิตภัณฑ์ที่เกี่ยวข้อง
- หมวดย่อย 16 การผลิตไม้และผลิตภัณฑ์จากไม้และไม้ก๊อก (ยกเว้น เฟอร์นิเจอร์) การผลิตสิ่งของจากฟางและวัสดุอีกสานอื่นๆ
- หมวดย่อย 23 การผลิตผลิตภัณฑ์อื่น ๆ ที่ทำจากแร่โลหะ
- หมวดย่อย 25 การผลิตผลิตภัณฑ์โลหะประดิษฐ์ (ยกเว้น เครื่องจักรและอุปกรณ์)
- หมวดย่อย 31 การผลิตเฟอร์นิเจอร์
- หมวดย่อย 32 การผลิตผลิตภัณฑ์อื่น ๆ
- หมวดย่อยอื่น ๆ ได้แก่ 17, 18, 19, 20, 21, 22, 24, 26, 27, 28, 29, 30, 33, 37, 38

2. ขนาดของสถานประกอบการ

จากการเก็บรวบรวมข้อมูลรายละเอียดของสถานประกอบการอุตสาหกรรมการผลิตจำแนกตามขนาดของสถานประกอบการ (จำนวนคนทำงาน) พบว่า ส่วนใหญ่เป็นสถานประกอบการที่มีคนทำงาน 1-15 คน คิดเป็นร้อยละ 96.9 หรือ จำนวน 6,032 แห่ง ส่วนสถานประกอบการที่มีคนทำงาน 16 คนขึ้นไป คิดเป็นร้อยละ 3.1 หรือ จำนวน 193 แห่ง ในจำนวนนี้ แบ่งออกเป็น คนทำงาน 16-25 คน จำนวน 53 แห่ง คนทำงานมากกว่า 200 คน จำนวน 50 แห่ง คนทำงาน 51-200 คน จำนวน 46 แห่ง คนทำงาน 31- 50 คน จำนวน 32 แห่ง และคนทำงาน 26-30 คน จำนวน 12 แห่ง ตามลำดับ (ภาพที่ 3)

ภาพที่ 3 จำนวนสถานประกอบการอุตสาหกรรมการผลิต จำแนกตามขนาดของสถานประกอบการ (จำนวนคนทำงาน)

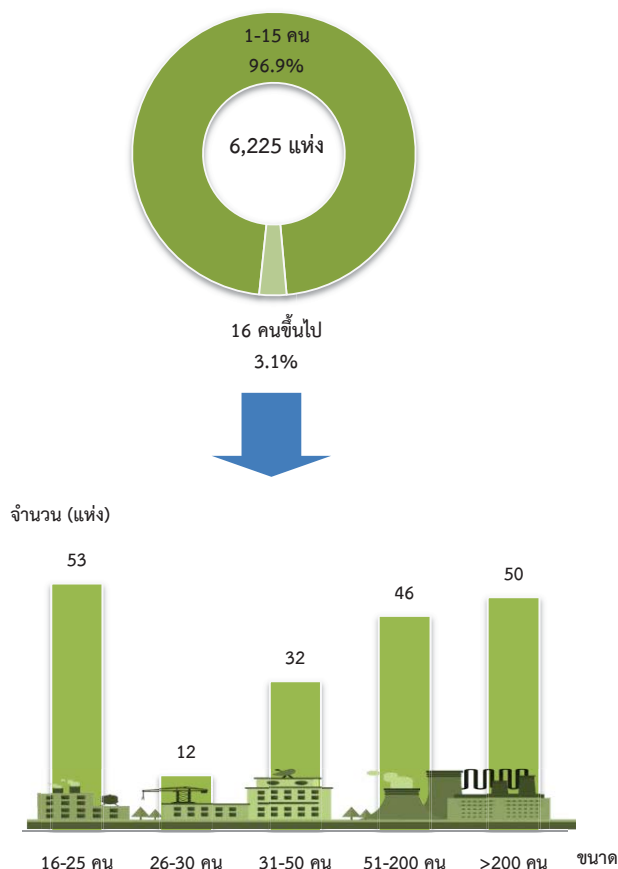

3. รูปแบบการจัดตั้งตามกฎหมาย

จากการเก็บรวบรวมข้อมูลรายละเอียดของสถานประกอบการอุตสาหกรรมการผลิตจำแนกตามรูปแบบการจัดตั้งตามกฎหมาย พบว่า การจัดตั้งในรูปแบบส่วนบุคคล ร้อยละ 94.1 รองลงมาการจัดตั้งแบบบริษัทจำกัด บริษัทจำกัด (มหาชน) ร้อยละ 3.0 การจัดตั้งแบบห้างหุ้นส่วนสามัญนิติบุคคล ห้างหุ้นส่วนจำกัด ร้อยละ 1.5 และส่วนราชการ รัฐวิสาหกิจ สหกรณ์ กลุ่มแม่บ้าน สมาคม มูลนิธิ อื่น ๆ ร้อยละ 1.4 ตามลำดับ (ภาพที่ 4)

ภาพที่ 4 ร้อยละของสถานประกอบการอุตสาหกรรมการผลิต จำแนกตามรูปแบบการจัดตั้งตามกฎหมาย

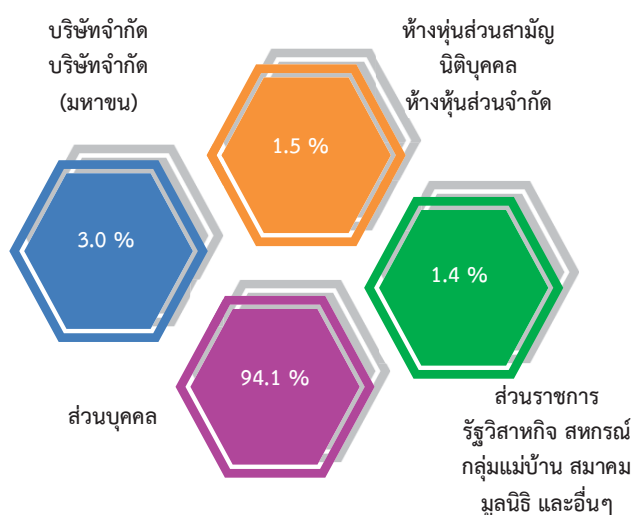

4. รูปแบบการจัดตั้งทางเศรษฐกิจ

จากการเก็บรวบรวมข้อมูลรายละเอียดของสถานประกอบการอุตสาหกรรมการผลิต จำแนกตามรูปแบบการจัดตั้งทางเศรษฐกิจ ในครั้งนี้ พบว่ามีรูปแบบการจัดตั้งทางเศรษฐกิจเป็นสำนักงานแห่งเดียว ร้อยละ 98.7 รองลงมาเป็นสำนักงานใหญ่ ร้อยละ 0.5 และเป็นสำนักงานสาขา คิดเป็นร้อยละ 0.8 ตามลำดับ (ภาพที่ 5)

ภาพที่ 5 ร้อยละของสถานประกอบการอุตสาหกรรม การผลิต จำแนกตามรูปแบบการจัดตั้ง ทางเศรษฐกิจ

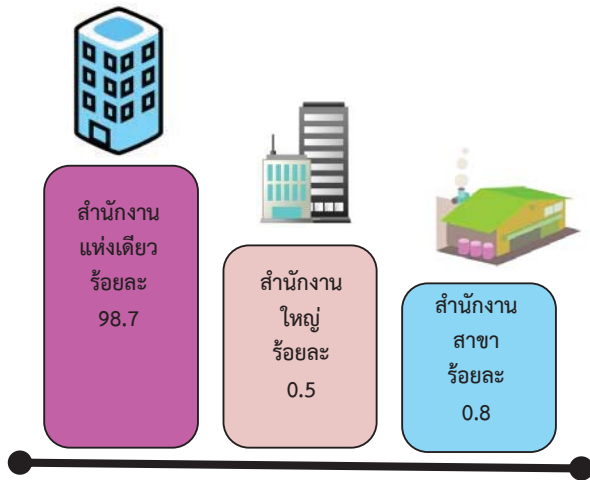

5. ระยะเวลาในการดำเนินกิจการ

จากการเก็บรวบรวมข้อมูลรายละเอียดของสถานประกอบการอุตสาหกรรมการผลิตจำแนกตามระยะเวลาดำเนินกิจการ พบว่า สถานประกอบการส่วนใหญ่เปิดดำเนินกิจการมาเป็นระยะเวลา 10-19 ปี มากที่สุด ร้อยละ 31.2 รองลงมาระยะเวลาดำเนินกิจการ 5-9 ปี ร้อยละ 20.3 ส่วนสถานประกอบการที่เปิดกิจการมา 20-29 ปี ร้อยละ 18.8 น้อยกว่า 5 ปี ร้อยละ 15.2 และ ตั้งแต่ 30 ปีขึ้นไป ร้อยละ 14.5 ตามลำดับ (ภาพที่ 6)

ภาพที่ 6 ร้อยละสถานประกอบการอุตสาหกรรมการผลิต จำแนกตามระยะเวลาดำเนินกิจการ

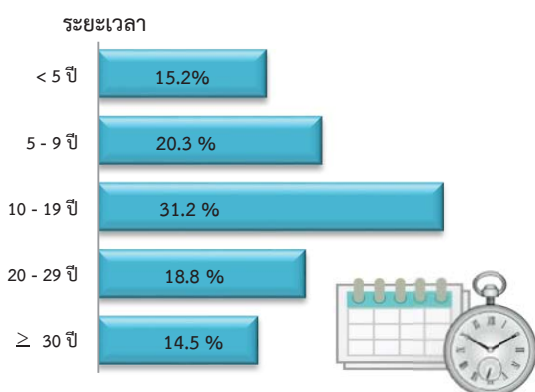

6. ทุนจดทะเบียน

จากการเก็บรวบรวมข้อมูลรายละเอียดของสถานประกอบการอุตสาหกรรมการผลิตจำแนกตามทุนจดทะเบียน พบว่า สถานประกอบการส่วนใหญ่ไม่มีทุนจดทะเบียน ร้อยละ 96.3 และที่มีทุนจดทะเบียน ร้อยละ 3.7 ในจำนวนนี้จำแนกออกเป็นมีทุนจดทะเบียน น้อยกว่า 10 ล้านบาท มีมากที่สุด ร้อยละ 65.0 รองลงมา มีทุนจดทะเบียน 10-99 ล้านบาท ร้อยละ 22.5 และมีทุนจดทะเบียนมากกว่า 100 ล้านบาท ร้อยละ 12.5 ตามลำดับ (ภาพที่ 7)

ภาพที่ 7 ร้อยละของสถานประกอบการอุตสาหกรรม การผลิต จำแนกตามทุนจดทะเบียน

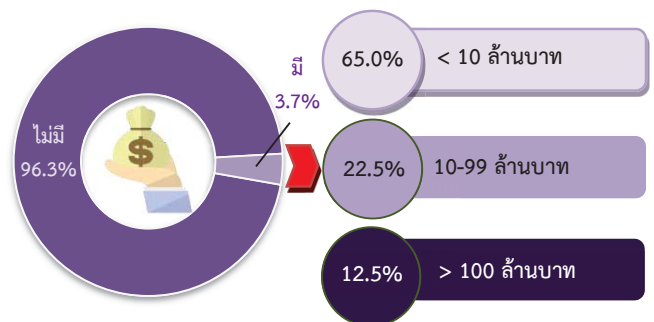

8. อัตราการใช้กำลังการผลิต

จากการเก็บรวบรวมข้อมูลรายละเอียดของสถานประกอบการอุตสาหกรรมการผลิต จำแนกตามอัตราการใช้กำลังการผลิต พบว่า กำลังการผลิตน้อยกว่าหรือเท่ากับ 80% มีมากที่สุด ร้อยละ 65.5 รองลงมา กำลังการผลิต 50% - 79% ร้อยละ 27.7 และ กำลังการผลิตน้อยกว่า 50% ร้อยละ 6.8 ตามลำดับ (ภาพที่ 8)

ภาพที่ 8 ร้อยละของสถานประกอบการอุตสาหกรรม การผลิต จำแนกตามอัตราการใช้กำลังการผลิต

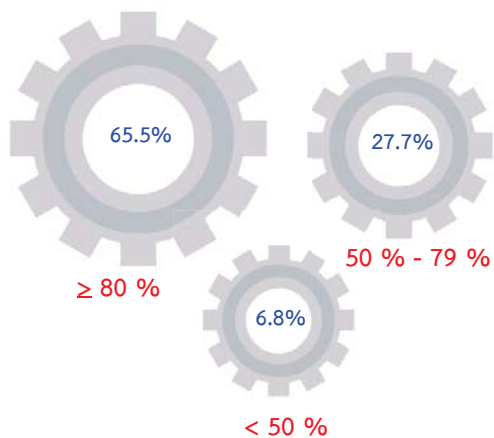

อัตราการใช้กำลังการผลิต หมายถึง สัดส่วนระหว่างปริมาณผลผลิตจริงกับกำลังการผลิตสูงสุดที่สามารถผลิตได้ในช่วงเวลาหนึ่ง คำนวณโดยปริมาณการผลิตจริงหารด้วยกำลังการผลิต

9. คนทำงานและลูกจ้าง

จากการเก็บรวบรวมข้อมูลรายละเอียดของสถานประกอบการอุตสาหกรรมการผลิต ที่มีคนทำงานและลูกจ้าง จำแนกตามหมวดย่อยอุตสาหกรรม

1. คนทำงาน ของสถานประกอบการอุตสาหกรรมการผลิต ด้านการผลิตภัณฑ์คอมพิวเตอร์ อิเล็กทรอนิกส์ และอุปกรณ์ที่ใช้ทางทัศนศาสตร์มีคนทำงานมากที่สุดจำนวน 28,310 คน รองลงมา ด้านการผลิตภัณฑ์อาหารมีคนทำงานจำนวน 6,797 คน และด้านการผลิตเสื้อผ้าเครื่องแต่งกายมีคนทำงานจำนวน 5,916 คน ตามลำดับ (ภาพที่ 9)

2. ลูกจ้าง ของสถานประกอบการอุตสาหกรรมการผลิต ด้านการผลิตภัณฑ์คอมพิวเตอร์ อิเล็กทรอนิกส์ และอุปกรณ์ที่ใช้ทางทัศนศาสตร์มีคนทำงานจำนวน 28,308 คน รองลงมา ด้านการผลิตภัณฑ์อาหารมีคนทำงานจำนวน 5,590 คน และด้านการผลิตเฟอร์นิเจอร์มีคนทำงานจำนวน 4,286 คน ตามลำดับ (ภาพที่ 9)

ภาพที่ 9 คนทำงานและลูกจ้างของสถานประกอบการ อุตสาหกรรมการผลิต จำแนกตามหมวดย่อย อุตสาหกรรม

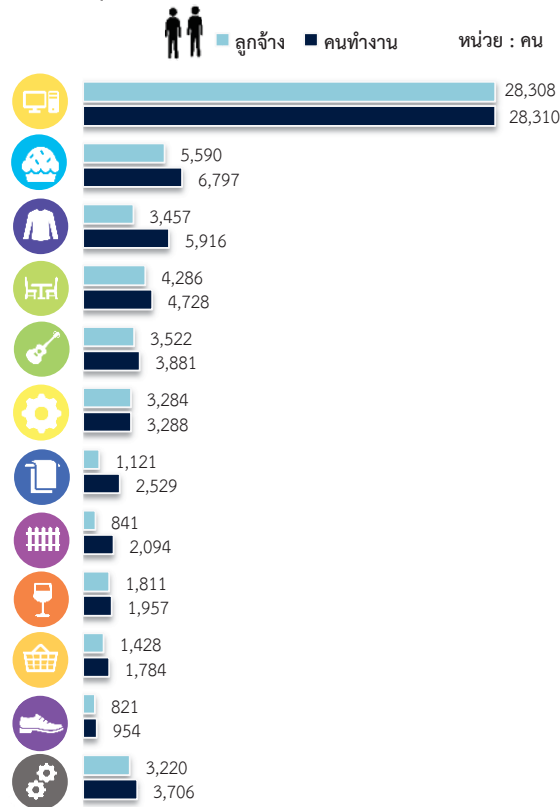

หมายเหตุ : คนทำงาน หมายถึง เจ้าของกิจการทั้งหุ้นส่วน คนทำงานโดยไม่ได้รับค่าจ้าง เงินเดือนและลูกจ้าง

10. ค่าตอบแทนแรงงาน

จากการเก็บรวบรวมข้อมูลรายละเอียดของสถานประกอบการอุตสาหกรรมการผลิตที่มีค่าตอบแทนแรงงานของสถานประกอบการ จำแนกตามหมวดย่อยอุตสาหกรรม ด้านการผลิตภัณฑ์คอมพิวเตอร์ อิเล็กทรอนิกส์ และอุปกรณ์ที่ใช้ทางทัศนศาสตร์ มีค่าตอบแทน 5,684,651,200 บาท รองลงมา ด้านการผลิตภัณฑ์อาหาร มีค่าตอบแทน 733,669,700 บาท และ ด้านการผลิตภัณฑ์ด้านอื่น ๆ มีค่าตอบแทน 648,117,800 บาท ตามลำดับ (ภาพที่ 10)

ภาพที่ 10 ค่าตอบแทนแรงงานของสถานประกอบการ
อุตสาหกรรมการผลิต จำแนกตาม
หมวดย่อยอุตสาหกรรม

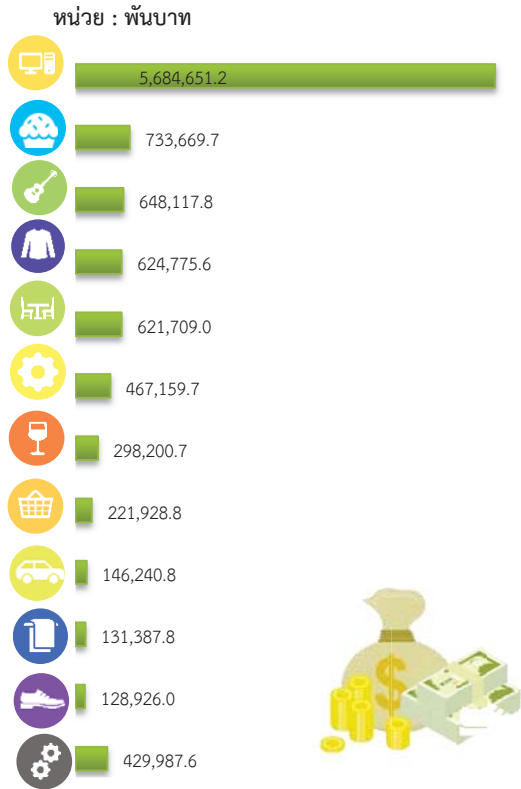

ภาพที่ 11 มูลค่าเพิ่มของสถานประกอบการอุตสาหกรรม
การผลิต จำแนกตามหมวดย่อยอุตสาหกรรม
หน่วย : พันบาท



11. มูลค่าการผลิต ค่าใช้จ่ายขั้นกลาง
และมูลค่าเพิ่ม

การประกอบอุตสาหกรรมการผลิตของจังหวัดลำพูนมีมูลค่าผลผลิตรวมทั้งสิ้นประมาณ 105,049.5 ล้านบาท เป็นค่าใช้จ่ายขั้นกลางประมาณ 73,442.3 ล้านบาท และมีมูลค่าเพิ่มประมาณ 31,607.2 ล้านบาท หากพิจารณามูลค่าเพิ่มตามหมวดย่อยอุตสาหกรรม พบว่าการผลิตผลิตภัณฑ์คอมพิวเตอร์ อิเล็กทรอนิกส์ และอุปกรณ์ที่ใช้ทางทัศนศาสตร์ 12,012,688,100 บาท รองลงมาการผลิตผลิตภัณฑ์อาหาร 7,972,425,400 บาท และการผลิตเครื่องจักรและเครื่องมือซึ่งมิได้จัดประเภทไว้ในที่อื่น 2,191,222,000 บาท

มูลค่าเพิ่ม คำนวณโดย มูลค่าผลผลิต หักด้วยค่าใช้จ่ายขั้นกลาง
มูลค่าผลผลิต หมายถึง รายรับของสถานประกอบการในรอบปี 2559
ค่าใช้จ่ายขั้นกลาง หมายถึง รายจ่ายที่ใช้ในการดำเนินการในขบวนการผลิตของ
สถานประกอบการในรอบปี 2559

ปัญหาในการดำเนินกิจการ

สถานประกอบการอุตสาหกรรมการผลิต ประมาณร้อยละ 37 รายงานว่าไม่มีปัญหาในการดำเนินกิจการ และร้อยละ 63 รายงานว่ามีปัญหาในการดำเนินกิจการ โดยปัญหาในการดำเนินกิจการ 5 อันดับแรก มากที่สุด คือ เศรษฐกิจไม่ดี/ชะลอตัว คิดเป็นร้อยละ 76.7 ต้นทุนการผลิตสูงขึ้น ร้อยละ 64.6 ขาดแคลนเงินทุนหมุนเวียนในการประกอบกร ร้อยละ 32.7 คู่แข่งในอุตสาหกรรมมากขึ้น ร้อยละ 28.3 และตลาดอ้อมตัวไม่สามารถขยายฐานลูกค้าได้ ร้อยละ 21.9 ตามลำดับ (ภาพที่12)

ภาพที่ 12 ร้อยละของสถานประกอบการอุตสาหกรรม การผลิต จำแนกตามการมีปัญหาในการดำเนิน กิจการ 5 อันดับแรก

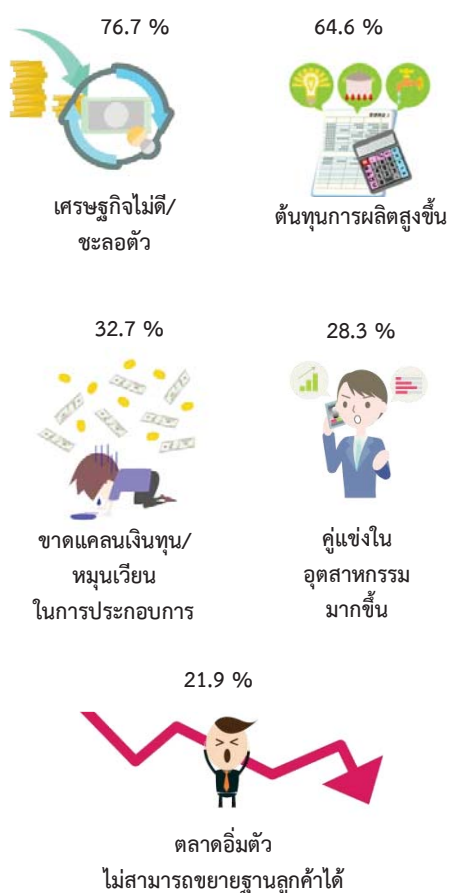

ความช่วยเหลือที่ ต้องการจาก หน่วยงานของรัฐ

สถานประกอบการอุตสาหกรรมการผลิตใน จังหวัดลำพูนรายงานว่าไม่ต้องการให้ภาครัฐ ช่วยเหลือร้อยละ 46.9 และร้อยละ 53.1 รายงานว่า ต้องการให้ภาครัฐช่วยเหลือ โดยความต้องการให้รัฐ ช่วยเหลือ 5 อันดับแรก มากที่สุด คือ ลดต้นทุน การผลิต ร้อยละ 61.5 ส่งเสริมการลงทุนให้แก่ ผู้ประกอบการ ร้อยละ 40.1 เพิ่มสภาพคล่องทาง การเงิน ร้อยละ 37.8 จัดหาแหล่งเงินกู้ดอกเบี้ยต่ำ ร้อยละ 32.1 และขยายตลาดรับซื้อผลผลิต ส่งเสริม การส่งออก คิดเป็นร้อยละ 24.7

ภาพที่ 13 ร้อยละของสถานประกอบการอุตสาหกรรม การผลิต จำแนกตามความต้องการให้ภาครัฐ ช่วยเหลือ 5 อันดับแรก

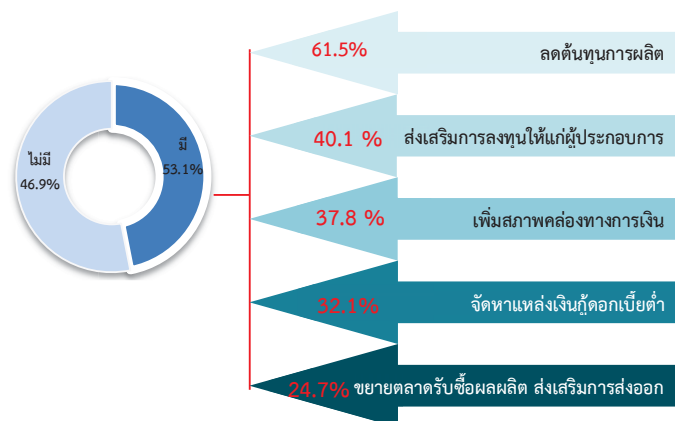

สารบัญ

คำนำ

บทสรุปสำหรับผู้บริหาร

สารบัญแผนภาพ

สารบัญตาราง

บทที่ 1 บทนำ

- 1.1 ความเป็นมา
- 1.2 วัตถุประสงค์
- 1.3 ประโยชน์ที่คาดว่าจะได้รับ

บทที่ 2 ระเบียบวิธีสถิติ

- 2.1 ประชากรเป้าหมาย
- 2.2 เวลาอ้างอิง
- 2.3 คำนิยาม
- 2.4 แผนการสุ่มตัวอย่าง
- 2.5 รายการข้อมูลที่เก็บรวบรวม
- 2.6 การเก็บรวบรวมข้อมูลรายละเอียด
- 2.7 การประมวลผลข้อมูล
- 2.8 การปิดตัวเลข
- 2.9 ความคลาดเคลื่อนของข้อมูล
- 2.10 การนำเสนอผลข้อมูล

บทที่ 3 ผลการสำมะโน

- 3.1 ข้อมูลทั่วไปของสถานประกอบการอุตสาหกรรมการผลิต
- 3.2 ข้อมูลสถิติที่สำคัญจำแนกตามขนาดของสถานประกอบการและหมวดย่อยอุตสาหกรรม

ภาคผนวก

ภาคผนวก ก ตารางสถิติ

ตอนที่ 1 ข้อมูลทั่วไปของสถานประกอบการ

- จำแนกตามขนาดของสถานประกอบการ
- จำแนกตามหมวดย่อยอุตสาหกรรม

ตอนที่ 2 ข้อมูลการดำเนินงานกิจการของสถานประกอบการ

- จำแนกตามขนาดของสถานประกอบการ
- จำแนกตามหมวดย่อยอุตสาหกรรม

ภาคผนวก ข แผนการเลือกตัวอย่างและการประมาณผล

สารบัญแผนภาพ

		หน้า
ภาพที่ 1	จำนวนสถานประกอบการของข้อมูลพื้นฐาน จำแนกตามกิจกรรมทางเศรษฐกิจ	ฉ
ภาพที่ 2	ร้อยละของสถานประกอบการอุตสาหกรรมการผลิต จำแนกตามหมวดย่อยอุตสาหกรรม	ฉ
ภาพที่ 3	จำนวนสถานประกอบการอุตสาหกรรมการผลิต จำแนกตามขนาดของสถานประกอบการ (จำนวนคนทำงาน)	ช
ภาพที่ 4	ร้อยละของสถานประกอบการอุตสาหกรรมการผลิต จำแนกตามรูปแบบการตั้งตามกฎหมาย	ช
ภาพที่ 5	ร้อยละของสถานประกอบการอุตสาหกรรมการผลิต จำแนกตามรูปแบบการตั้งทางเศรษฐกิจ	ช
ภาพที่ 6	ร้อยละของสถานประกอบการอุตสาหกรรมการผลิต จำแนกตามระยะเวลาดำเนินกิจการ	ช
ภาพที่ 7	ร้อยละของสถานประกอบการอุตสาหกรรมการผลิต จำแนกตามทุนจดทะเบียน	ช
ภาพที่ 8	ร้อยละของสถานประกอบการอุตสาหกรรมการผลิต จำแนกตามอัตราการใช้กำลังการผลิต	ฉ
ภาพที่ 9	คนทำงานและลูกจ้างของสถานประกอบการอุตสาหกรรมการผลิต จำแนกตามหมวดย่อยอุตสาหกรรม	ฉ
ภาพที่ 10	ค่าตอบแทนแรงงานของสถานประกอบการอุตสาหกรรมการผลิต จำแนกตามหมวดย่อยอุตสาหกรรม	ญ
ภาพที่ 11	มูลค่าเพิ่มของสถานประกอบการอุตสาหกรรมการผลิต จำแนกตามหมวดย่อยอุตสาหกรรม	ญ
ภาพที่ 12	ร้อยละของสถานประกอบการอุตสาหกรรมการผลิต จำแนกตามการมีปัญหาในการดำเนินกิจการ 5 อันดับแรก	ฎ
ภาพที่ 13	ร้อยละของสถานประกอบการอุตสาหกรรมการผลิต จำแนกตามความต้องการให้ภาครัฐช่วยเหลือ 5 อันดับแรก	ฎ

สารบัญตาราง

	หน้า
ตาราง 3.1 จำนวนและร้อยละของสถานประกอบการอุตสาหกรรมการผลิต จำแนกตามอำเภอ	11
ตาราง 3.2 จำนวนและร้อยละของสถานประกอบการอุตสาหกรรมการผลิต จำแนกตาม หมวดย่อยอุตสาหกรรม	12
ตาราง 3.3 จำนวนและร้อยละสถานประกอบการอุตสาหกรรมการผลิต จำแนกตาม ลักษณะของสถานประกอบการ	13
ตาราง 3.4 คนทำงาน ลูกจ้าง และค่าตอบแทนแรงงาน จำแนกตามขนาดของ สถานประกอบการ และหมวดย่อยอุตสาหกรรม	15
ตาราง 3.5 มูลค่าผลผลิต ค่าใช้จ่ายขั้นกลางและมูลค่าเพิ่มของสถานประกอบการ อุตสาหกรรมการผลิต จำแนกตามขนาดของสถานประกอบการและหมวดย่อย อุตสาหกรรม	17
ตาราง 3.6 มูลค่าผลผลิต และมูลค่าเพิ่มเฉลี่ยต่อสถานประกอบการและต่อคนทำงาน จำแนกตามขนาดของสถานประกอบการ และหมวดย่อยอุตสาหกรรม	19

บทที่ 1

บทนำ

1.1 ความเป็นมา

สำนักงานสถิติแห่งชาติ ได้จัดทำสำมะโนอุตสาหกรรมทุก 10 ปี ตามข้อเสนอแนะขององค์การสหประชาชาติ เพื่อให้ประเทศมีข้อมูลพื้นฐานที่สำคัญทางด้านอุตสาหกรรมการผลิตมาอย่างต่อเนื่อง เนื่องจากความผันผวนของเศรษฐกิจโลกทำให้โครงสร้างการดำเนินธุรกิจและอุตสาหกรรมมีการเปลี่ยนแปลงรวดเร็วทำให้หน่วยงานหลักด้านเศรษฐกิจของประเทศ ได้แก่ สำนักงานเศรษฐกิจอุตสาหกรรม กระทรวงอุตสาหกรรม สำนักงานคณะกรรมการพัฒนาการเศรษฐกิจและสังคมแห่งชาติ ธนาคารแห่งประเทศไทย และกระทรวงพาณิชย์ มีความจำเป็นต้องใช้ข้อมูลที่ทันสมัยเพื่อใช้ในการวิเคราะห์และติดตามสถานการณ์ด้านเศรษฐกิจของประเทศและภูมิภาค จึงขอให้สำนักงานสถิติแห่งชาติจัดทำสำมะโนอุตสาหกรรมจากทุก 10 ปี เป็นจัดทำทุก 5 ปี ประกอบกับประเทศต่างๆ ส่วนใหญ่ได้มีการจัดทำสำมะโนด้านเศรษฐกิจทุก 5 ปี โดยในปี 2555 สำนักงานสถิติแห่งชาติ ได้วางแผนปรับการจัดทำสำมะโนอุตสาหกรรมเป็นประจำทุก 5 ปี จึงบูรณาการดำเนินการไปพร้อมกับสำมะโนธุรกิจทางการค้าและธุรกิจทางการบริการ ภายใต้ชื่อ “สำมะโนธุรกิจและอุตสาหกรรม” ซึ่งสำมะโนอุตสาหกรรมจัดทำมาแล้ว 4 ครั้ง ในปี 2507 ปี 2540 ปี 2550 และ ปี 2555 สำหรับในปี 2560 จะครบรอบ 5 ปี ในการจัดทำสำมะโนอุตสาหกรรม ซึ่งนับเป็นครั้งที่ 5 ของประเทศไทย

สำหรับการจัดทำสำมะโนอุตสาหกรรม พ.ศ. 2560 ได้กำหนดแผนการดำเนินงานเป็น 2 ขั้นตอน คือ ขั้นการเก็บรวบรวมข้อมูลพื้นฐานหรือการนับจดสถานประกอบการทุกประเภท ดำเนินการในปี 2559 และขั้นการเก็บรวบรวมข้อมูลรายละเอียดหรือการแจงนับ สถานประกอบการในอุตสาหกรรมการผลิต ซึ่งดำเนินการในปี 2560

1.2 วัตถุประสงค์

1.2.1 เพื่อเก็บรวบรวมข้อมูลพื้นฐานที่แสดงให้เห็นโครงสร้าง และการกระจายตัวของสถานประกอบการประเภทต่างๆ เช่น สถานประกอบการธุรกิจทางการค้า ธุรกิจทางการบริการ อุตสาหกรรมการผลิต การก่อสร้าง การขนส่งทางบก สถานที่เก็บสินค้า กิจกรรมด้านข้อมูลข่าวสารและการสื่อสาร และโรงพยาบาลเอกชน เป็นต้น

1.2.2 เพื่อเก็บรวบรวมรายละเอียดการดำเนินงานของสถานประกอบการเกี่ยวกับจำนวนและขนาดของสถานประกอบการ ประเภทอุตสาหกรรม จำนวนคนทำงาน ลูกจ้างค่าตอบแทน แรงงาน ค่าใช้จ่ายในการผลิต และดำเนินงานมูลค่าขายผลผลิตและรายรับ ส่วนเปลี่ยนแปลงของวัตถุดิบ และสินค้าคงเหลือมูลค่าสินทรัพย์ถาวรของสถานประกอบการ และข้อมูลอื่นๆ ที่เกี่ยวข้องกับการผลิต

1.3 ประโยชน์ที่คาดว่าจะได้รับ

ข้อมูลที่ได้จะเป็นประโยชน์สำหรับผู้ใช้อข้อมูลทั้งในภาครัฐและเอกชน ดังนี้

ภาครัฐ :

1.3.1 ใช้ในการวางแผนและกำหนดนโยบายพัฒนาเศรษฐกิจด้านอุตสาหกรรมการผลิต ทั้งในระดับประเทศและระดับท้องถิ่น เพื่อเสริมสร้างศักยภาพของอุตสาหกรรมให้สามารถแข่งขันได้ในเวทีการค้าโลก

1.3.2 ใช้ในการจัดทำดัชนีชี้วัดภาวะเศรษฐกิจและภาวะการดำเนินกิจการ เช่น ผลิตภัณฑ์มวลรวม ตารางปัจจัยการผลิตและผลผลิตของประเทศ สัดส่วนแรงงานในภาคการผลิต การบริการ เป็นต้น

1.3.3 ใช้ในการจัดทำแผนวิเคราะห์สถานการณ์ในการส่งเสริมวิสาหกิจขนาดกลางและขนาดย่อมของประเทศ

1.3.4 ใช้ประกอบการพิจารณากำหนดนโยบาย ออกกฎหมายและมาตรการต่างๆ เพื่อส่งเสริมและกำหนดทิศทางการประกอบธุรกิจทางการค้า ธุรกิจทางการบริการ และอุตสาหกรรมการผลิต ให้เป็นไปตามแนวนโยบายที่กำหนดไว้

1.3.5 เป็นข้อมูลพื้นฐานในการวางแผนจัดหาโครงสร้างพื้นฐาน (Infrastructure) เพื่อสนับสนุนอุตสาหกรรมการผลิตของประเทศ

1.3.6 ใช้ในการพัฒนาระบบข้อมูลเพื่อการวางแผนเตือนภัยทางเศรษฐกิจและสังคม

1.3.7 ใช้ประโยชน์ในทางสถิติเพื่อจัดทำกรอบตัวอย่าง สำหรับการเก็บรวบรวมข้อมูลจากสถานประกอบการของหน่วยสถิติต่างๆ

ภาคเอกชน :

1.3.8 ผู้ประกอบการใช้ข้อมูลพื้นฐานและข้อมูลการดำเนินงานกิจการ เป็นเครื่องมือสำหรับการวิเคราะห์สถานการณ์ด้านเศรษฐกิจ รวมทั้งการวางแผนตัดสินใจเกี่ยวกับการลงทุนขยายกิจการ/สาขา บริหารและควบคุมการดำเนินงานกิจการในด้านต่างๆ ให้มีประสิทธิภาพยิ่งขึ้น

1.3.9 ใช้ข้อมูลเป็นมาตรฐานเพื่อเปรียบเทียบผลการดำเนินงานของตนเองกับกิจการอื่นๆ ในอุตสาหกรรมประเภทเดียวกันหรือขนาดต่างๆ

1.3.10 สำหรับนักวิชาการ นักวิจัย และสถาบันการศึกษา นำไปศึกษาวิเคราะห์ต่อยอดสร้างนวัตกรรม เพื่อสนับสนุน ส่งเสริม และพัฒนาธุรกิจทางการค้า ธุรกิจทางการบริการและอุตสาหกรรมการผลิตที่อยู่ในความสนใจและเรื่องต่างๆ ที่เกี่ยวข้อง

บทที่ 2 ระเบียบวิธีสถิติ

2.1 ประชากรเป้าหมาย

สถานประกอบการที่อยู่ในขอบข่ายสำมะโนครั้งนี้ ได้แก่ สถานประกอบการทั่วประเทศที่ดำเนินกิจกรรมเกี่ยวกับการผลิต การจัดหาวัตถุดิบ การจัดการและการบำบัดน้ำเสีย ของเสีย และสิ่งปฏิกูล และการจัดพิมพ์จำหน่ายหรือเผยแพร่ ตามการจัดประเภทมาตรฐานอุตสาหกรรมประเทศไทย ปี 2552 (Thailand Standard Industrial Classification: TSIC-2009)

คัมรวมสถานประกอบการอุตสาหกรรมการผลิตทุกแห่งที่ตั้งอยู่ในเขตเทศบาล และนอกเขตเทศบาล ทั่วประเทศ

2.2 เวลาอ้างอิง

ข้อมูลเกี่ยวกับจำนวนและลักษณะต่างๆ ของสถานประกอบการที่เก็บรวบรวมเป็นข้อมูลของสถานประกอบการที่ดำเนินกิจการใน ปี 2559 (การดำเนินกิจการระหว่าง 1 มกราคม ถึง 31 ธันวาคม 2559)

2.3 คำนิยาม

2.3.1 สถานประกอบการอุตสาหกรรมการผลิต หมายถึง สถานประกอบการที่ดำเนินกิจการเกี่ยวกับการผลิต ซึ่งหมายถึงการเปลี่ยนรูปวัตถุดิบให้เป็นผลิตภัณฑ์ชนิดใหม่ด้วยเครื่องจักรหรือเคมีภัณฑ์ โดยไม่คำนึงถึงว่างานนั้นทำด้วยเครื่องจักรหรือด้วยมือ หรือทำในโรงงาน โรงซ่อมหรือเคหะสถาน หรือผลิตภัณฑ์นั้นขายส่งหรือขายปลีกก็ตาม การประกอบชิ้นส่วนของผลิตภัณฑ์นับว่าเป็นการผลิตด้วย

2.3.2 การจำแนกประเภทอุตสาหกรรมการผลิต ในการจัดทำสำมะโนอุตสาหกรรม พ.ศ. 2560 ได้จำแนกประเภทอุตสาหกรรมการผลิตที่จัดอยู่ในประเภท C E และ J เฉพาะหมวดย่อย 58

การจัดจำแนกโครงสร้างประเภทอุตสาหกรรมการผลิต เป็นดังนี้

หมวดย่อยอุตสาหกรรม ได้แก่ กลุ่มอุตสาหกรรม ซึ่งแบ่งเป็นกลุ่มย่อยจากหมวดใหญ่ และใช้แทนด้วยเลขรหัส 2 ตัวแรก ตั้งแต่รหัส 10 – 33 37 – 39 และ 58 รวม 28 หมวดย่อย

หมู่ใหญ่อุตสาหกรรม ได้แก่ กลุ่มอุตสาหกรรม ซึ่งแบ่งเป็นกลุ่มย่อยจากหมวดย่อยอุตสาหกรรม และใช้แทนด้วยเลขรหัส 3 ตัวแรก ตั้งแต่รหัส 101 – 332 370 – 390 และ 581 – 582 รวม 78 หมู่ใหญ่

หมู่ย่อยอุตสาหกรรม ได้แก่ กลุ่มอุตสาหกรรม ซึ่งแบ่งเป็นกลุ่มย่อยจากหมู่ใหญ่อุตสาหกรรม และใช้แทนด้วยเลขรหัส 4 ตัวแรก ตั้งแต่รหัส 1011 – 3320 3700 – 3900 และ 5811 – 5820 รวม 164 หมู่ย่อย

กิจกรรมอุตสาหกรรม ได้แก่ กลุ่มอุตสาหกรรมที่ย่อยที่สุด และใช้แทนด้วยเลขรหัส 5 ตัวแรก ตั้งแต่รหัส 10111 – 33200 37000 – 39000 และ 58111 – 58203 รวม 409 กิจกรรม

2.3.3 รูปแบบการจัดตั้งตามกฎหมาย

1) ส่วนบุคคล ห้างหุ้นส่วนสามัญที่ไม่เป็นนิติบุคคล หมายถึง สถานประกอบการที่มีเจ้าของเป็นบุคคลธรรมดา คนเดียวหรือหลายคนรวมกัน และให้หมายรวมถึงห้างหุ้นส่วนสามัญที่ไม่จดทะเบียนเป็นนิติบุคคลด้วย

2) ห้างหุ้นส่วนสามัญนิติบุคคล
ห้างหุ้นส่วนจำกัด หมายถึง สถานประกอบการที่
จัดตั้งขึ้น โดยมีบุคคลตั้งแต่ 2 คนขึ้นไปรวมทุนกัน
เพื่อประกอบการผลิตและมีความรับผิดชอบ
ร่วมกัน โดยการจดทะเบียนตามกฎหมาย

3) บริษัทจำกัด บริษัทจำกัด (มหาชน)
- บริษัทจำกัด หมายถึง สถาน
ประกอบการที่จัดตั้งขึ้นโดยผู้ริเริ่มคณะหนึ่ง และ
ได้จดทะเบียนถูกต้องตามกฎหมาย โดยมีผู้ริเริ่ม
ดำเนินการอย่างน้อย 3 คนขึ้นไป

- บริษัทจำกัด (มหาชน) หมายถึง
สถานประกอบการที่จัดตั้งขึ้นโดยการจดทะเบียน
จัดตั้งบริษัท การควบบริษัท หรือการแปรสภาพ
บริษัท และวัตถุประสงค์ที่จะขายหุ้นต่อประชาชน
โดยมีผู้ริเริ่มดำเนินการตั้งแต่ 15 คนขึ้นไป

4) ส่วนราชการ รัฐวิสาหกิจ หมายถึง
สถานประกอบการที่รัฐบาลเป็นเจ้าของหรือมีทุน
อยู่ด้วยไม่น้อยกว่าร้อยละ 50 ของทุนทั้งหมด
ในที่นี้หมายรวมถึงสถานประกอบการที่ดำเนินการ
โดยรัฐบาลด้วย ได้แก่ เรือนจำ โรงฆ่าสัตว์ เป็นต้น

5) สหกรณ์ หมายถึง สถาน
ประกอบการที่จัดตั้งขึ้นในรูปของสหกรณ์ โดย
จดทะเบียนถูกต้องตามกฎหมายว่าด้วยสหกรณ์
โดยมีผู้ก่อตั้งไม่น้อยกว่า 10 คน

6) กลุ่มแม่บ้าน หมายถึง กลุ่มที่เกิด
จากความต้องการของสมาชิกที่มารวมกลุ่มกัน
ขึ้นมา เพื่อตอบสนองความต้องการของสมาชิกได้
อย่างมีประสิทธิภาพ มีแนวคิดสร้างสรรค์กลุ่มเพื่อ
ยกระดับความเป็นอยู่ของสมาชิกให้ดียิ่งขึ้น ทั้ง
คุณภาพชีวิต สิ่งแวดล้อม เศรษฐกิจและสังคม โดย
ใช้หลักการทำงานแบบมีส่วนร่วม คือร่วมคิด ร่วม
ทำ ร่วมตัดสินใจและร่วมพัฒนาสมาชิก

7) สมาคม หมายถึง การก่อตั้งสมาคม
เพื่อกระทำการใดๆ อันมีลักษณะต่อเนื่องร่วมกัน
และมีใช่เป็นการหาผลกำไรหรือรายได้มาแบ่งปัน
กัน ต้องมีข้อบังคับและจดทะเบียนตามบทบัญญัติ
แห่งประมวลกฎหมายนี้ โดยมีผู้ริเริ่มก่อตั้ง 3 คน

8) มูลนิธิ หมายถึง ทรัพย์สินที่จัดสรร
ไว้โดยเฉพาะสำหรับวัตถุประสงค์เพื่อการกุศล
สาธารณะ การศาสนา ศิลปะ วิทยาศาสตร์
วรรณคดี การศึกษา หรือเพื่อสาธารณประโยชน์
อย่างอื่น โดยมีได้มุ่งหาประโยชน์มาแบ่งปันกัน
และการจัดการทรัพย์สินของมูลนิธิ ต้องมิใช่เป็น
การหาผลประโยชน์เพื่อบุคคลใด

9) อื่นๆ หมายถึง สถานประกอบการที่
จัดตั้งในรูปแบบอื่นๆ นอกจากที่กล่าวข้างต้น เช่น
สโมสร ชมรมต่างๆ เป็นต้น

2.3.4 รูปแบบการจัดตั้งทางเศรษฐกิจ

1) สำนักงานแห่งเดียว หมายถึง
สถานประกอบการที่ไม่เป็นสาขาหรือหน่วยย่อย
ของสถานประกอบการอื่น และไม่มีสาขาหรือ
หน่วยงานย่อยอื่น

2) สำนักงานใหญ่ หมายถึง สถาน
ประกอบการที่เป็นเจ้าของและควบคุมกิจการของ
สถานประกอบการอื่นที่เป็นสำนักงานสาขาหรือ
หน่วยงานย่อย

3) สำนักงานสาขา หมายถึง สถาน
ประกอบการที่เป็นสาขาหรือหน่วยงานย่อยของ
สถานประกอบการอื่นที่เป็นสำนักงานใหญ่

2.3.5 ทุนจดทะเบียน หรือทุนรับอนุญาต

หมายถึง ทุนดำเนินการซึ่งผู้ริเริ่มก่อการได้ระบุไว้
เมื่อจดทะเบียนจัดตั้งเป็นนิติบุคคล หรือทุนที่ได้รับ
อนุญาตเมื่อขอจัดตั้งเป็นนิติบุคคล ทุนนี้ไม่ได้แสดง
ถึงเงินที่ได้รับจากผู้ถือหุ้น แต่เป็นการแสดงถึง
ความประสงค์ของผู้ริเริ่มก่อการว่าจะมีทุน
ดำเนินการเป็นจำนวนเงินเท่าใด

2.3.6 อัตราการใช้กำลังการผลิต

หมายถึง สัดส่วนระหว่างปริมาณผลผลิตจริงกับ
กำลังการผลิตสูงสุด ที่สามารถผลิตได้ในช่วงเวลา
หนึ่ง คำนวณโดยปริมาณการผลิตจริงหารด้วย
กำลังการผลิต

2.3.7 คนทำงาน หมายถึง คนที่ทำงานในสถานประกอบการ**ทั้งที่ได้รับเงินเดือนและไม่ได้รับเงินเดือน** ที่สถานประกอบการมีอยู่ตามปกติ รวมทั้งผู้ที่ปกติทำงานอยู่ในสถานประกอบการแห่งนี้ แต่ในวันดังกล่าวไม่ได้มาทำงาน เนื่องจากเจ็บป่วย ลาหยุดพักผ่อน โดยได้รับค่าจ้าง/เงินเดือน

คนทำงาน ประกอบด้วย

1) คนทำงานโดยไม่ได้รับค่าจ้างเงินเดือน หมายถึง เจ้าของกิจการหรือหุ้นส่วนที่ทำงานให้สถานประกอบการ โดยไม่ได้รับค่าจ้างเงินเดือน และผู้ที่อาศัยอยู่ในครัวเรือนของเจ้าของกิจการ หรือหุ้นส่วน หรือบุคคลอื่น ที่ทำงานให้กับสถานประกอบการอย่างน้อยสัปดาห์ละ 20 ชั่วโมง โดยไม่ได้รับค่าจ้างเงินเดือน เป็นประจำ

2) ลูกจ้างในกรรมวิธีการผลิต หมายถึง ลูกจ้างทั้งหมดที่ทำงานเกี่ยวข้องโดยตรงกับการผลิตในขั้นตอนต่างๆ หรือกิจกรรมที่เกี่ยวข้องกับการผลิต โดยได้รับค่าจ้างเงินเดือน

- ผู้ปฏิบัติงานมีฝีมือ หมายถึง ผู้ที่ทำงานด้านการผลิตซึ่งเคยได้รับการฝึกฝนอบรมมาก่อนอย่างน้อย 3 เดือน หรือผู้มีประสบการณ์ในการทำงาน 5 ปีขึ้นไปในงานเฉพาะที่ทำอยู่ เช่น ช่างนาถยนต์ดูแลเครื่องจักรผู้ผลิต หรือติดตั้งอุปกรณ์ ผู้เดินเครื่องจักร ผู้ประกอบชิ้นส่วนต่างๆ เป็นต้น

- ผู้ปฏิบัติงานไม่มีฝีมือ หมายถึง ผู้ที่ทำงานด้านการผลิตที่ได้รับการฝึกงานก่อนปฏิบัติงานน้อยกว่า 2 สัปดาห์ เช่น พนักงานทำความสะอาดเครื่องจักร

3) ลูกจ้างอื่นๆ หมายถึง ลูกจ้างทั้งหมดนอกเหนือจากลูกจ้างในกรรมวิธีการผลิต รวมถึงผู้ปฏิบัติงานนักรับราชการ เสมียน พนักงาน เช่น ผู้จัดการ ผู้อำนวยการ และกรรมการบริหารที่ได้รับค่าจ้างเงินเดือน ผู้ปฏิบัติงานในห้องทดลองและนักวิจัย พนักงานพิมพ์ดีด พนักงานบัญชี และพนักงานขาย เป็นต้น

ไม่รวมคนทำงาน ดังต่อไปนี้

- ผู้บริหารหรือผู้ถือหุ้นที่ได้รับเบี้ยประชุมเป็นครั้งคราว

- คนทำงานของสถานประกอบการอื่นที่มาปฏิบัติงานประจำที่สถานประกอบการแห่งนี้

- คนทำงานที่รับงานไปทำที่บ้านแล้วนำมาส่งโดยไม่ได้ลงทุนซื้อวัสดุ อุปกรณ์ (หรือถ้ามีการใช้เครื่องมือส่วนตัวเล็กน้อยได้ เช่น มีด เข็ม ด้าย)

- คนงานที่ทำงานเป็นระยะเวลานาน เช่น ลาไปราชการทหาร

- คนที่สถานประกอบการจ้างมาทำงานเฉพาะอย่างเป็นครั้งคราว เช่น กรรมกรที่จ้างมาขนของ พนักงานเดินตลาดหรือตัวแทนขายที่ไม่มีเงินเดือนประจำ

- ลูกจ้างเช่าหรือแรงงานเช่า หมายถึง ลูกจ้างเฉพาะหรืออยู่ในกระบวนการผลิตที่ส่งตัวจากสำนักจัดหางานหรือองค์กรที่คล้ายคลึงกัน ให้แก่สถานประกอบการในอุตสาหกรรมการผลิต สำนักจัดหางานดังกล่าวไม่มีหน้าที่บังคับบัญชาลูกจ้างซึ่งอยู่ภายใต้การควบคุม (การสั่งการหรือการบังคับบัญชา) ของลูกจ้างของสำนักจัดหางาน ลูกจ้างเช่านี้จะมีชื่อในบัญชีเงินเดือนของสำนักจัดหางาน ไม่ใช่ของสถานประกอบการ ข้อมูลเกี่ยวกับแรงงานเช่า จะเป็นประโยชน์สำหรับการวิเคราะห์ผลผลิตภาพแรงงานของหน่วยอุตสาหกรรมที่ทำการผลิต ซึ่งมีการป้อนแรงงานเช่าเป็นวัตถุดิบในการผลิตที่แท้จริง **แรงงานต่อไปนี้ไม่จัดอยู่ในหมวดแรงงานเช่า**

- เจ้าหน้าที่ชั่วคราวที่ได้รับจากบริการจัดหาเจ้าหน้าที่

- ผู้รับเหมา ผู้รับเหมาช่วงหรือผู้รับเหมาอิสระ

- บริการที่อยู่ใต้การบริหารจัดการ เช่น แม่บ้าน พนักงานรักษาความปลอดภัย บริการปรับปรุงภูมิทัศน์

- บริการวิชาชีพหรือบริการด้านเทคนิคที่ซื้อมาจากกิจการอื่น เช่น บริการที่ปรึกษาด้านซอฟต์แวร์ การจัดทำโปรแกรมคอมพิวเตอร์ บริการด้านวิศวกรรมหรือบริการด้านบัญชี

2.3.8 ค่าตอบแทนแรงงาน

1) ค่าจ้าง เงินเดือน หมายถึง เงินที่นายจ้างหรือสถานประกอบการจ่ายให้ลูกจ้างระหว่างเดือนมกราคม - เดือนธันวาคม 2559 (ก่อนหักภาษีเงินได้บุคคลธรรมดา เงินสมทบกองทุนประกันสังคมในส่วนที่ลูกจ้างต้องจ่ายค่าประกันชีวิต และรายจ่ายอื่นๆ ของลูกจ้าง) ตามข้อตกลงการจ้างแรงงาน โดยอาจจ่ายตามเงื่อนไขของระยะเวลา หรือจ่ายตามปริมาณงาน

2) ค่าล่วงเวลา โบนัส เงินรางวัลพิเศษ เงินเพิ่มค่าครองชีพ ค่านายหน้า หมายถึง เงินนอกเหนือจากค่าจ้าง เงินเดือนที่สถานประกอบการจ่ายให้แก่ลูกจ้างเป็นค่าตอบแทนในการทำงาน

3) สวัสดิการและผลประโยชน์ตอบแทนอื่นๆ หมายถึง ผลประโยชน์ตอบแทนแรงงานที่นายจ้างหรือสถานประกอบการจ่าย หรือบริการให้แก่ลูกจ้าง ได้แก่ ค่าตอบแทนแรงงานที่จ่ายเป็นสิ่งของหรือผลผลิต และสวัสดิการที่นายจ้างจัดหาหรือบริการลูกจ้าง เช่น อาหาร เครื่องดื่ม บ้านพัก คนงาน ค่าเช่าบ้าน ค่าซ่อมแซมที่อยู่อาศัย ค่ารักษาพยาบาล บริการดูแลบุตร พาหนะรับส่งมาทำงาน บันเทิงหรือนันทนาการต่างๆ ที่จัดให้ลูกจ้าง เป็นต้น **ทั้งนี้ไม่รวมเสื้อผ้า เครื่องแบบที่ใช้เฉพาะในการปฏิบัติงาน** (ค่าเสื้อผ้า เครื่องแบบที่ใช้เฉพาะในการปฏิบัติงาน ถือเป็นค่าใช้จ่ายอื่นๆ ของสถานประกอบการ)

4) เงินที่สถานประกอบการจ่ายสมทบเข้ากองทุนเพื่อการประกันสังคม ฯลฯ หมายถึง เงินที่สถานประกอบการจ่ายสมทบเข้ากองทุนเพื่อการประกันสังคมของทั้งรัฐบาลและเอกชน เพื่อให้ลูกจ้างได้รับความเดือดร้อนเมื่อต้องขาดรายได้

ไปบางส่วนหรือทั้งหมดอันเนื่องมาจากการเจ็บป่วยหรือประสบอันตรายทั้งในและนอกเวลาทำงาน การคลอดบุตร ทูพพลภาพ การว่างงาน ชราภาพ และเสียชีวิต เงินดังกล่าว เช่น เงินสมทบกองทุนประกันสังคม กองทุนเงินทดแทน กองทุนสำรองเลี้ยงชีพ เป็นต้น

2.3.9. **ค่าซื้อวัตถุดิบและวัสดุประกอบที่ใช้ในการผลิต** หมายถึง มูลค่าของวัตถุดิบและส่วนประกอบที่สถานประกอบการจัดซื้อ หรือได้รับมาจากสำนักงานใหญ่ ในระหว่างเดือนมกราคม - เดือนธันวาคม 2559 เพื่อใช้ในการผลิตโดยสถานประกอบการเอง หรือจ้างสถานประกอบการอื่นหรือผู้อื่นทำการผลิต มูลค่าดังกล่าวเป็นมูลค่าที่นำส่งถึงสถานประกอบการ ซึ่งรวมค่าภาษีขาเข้า ค่าขนส่ง ค่าประกันภัย ค่าบรรจุหีบห่อ เป็นต้น

2.3.10. **ค่าเชื้อเพลิง** หมายถึง มูลค่าของเชื้อเพลิงทุกชนิดที่ซื้อมา เพื่อใช้เป็นเชื้อเพลิงสำหรับพลังงานและความร้อน **ไม่รวม เชื้อเพลิงที่เป็นส่วนประกอบของผลิตภัณฑ์ หรือที่ใช้ในการผลิตกระแสไฟฟ้า หรือเชื้อเพลิงที่ได้จากผลพลอยได้ของกิจกรรมการผลิต เช่น ขี้เลื่อย** เป็นต้น

2.3.11. **ค่าไฟฟ้าที่ใช้ในการผลิต** คือมูลค่าไฟฟ้าทั้งหมดที่สถานประกอบการซื้อมา ระหว่างเดือนมกราคม - เดือนธันวาคม 2559 รวมทั้งค่าไฟฟ้าที่ได้รับจากหน่วยพลังงานของสถานประกอบการอื่นแต่อยู่ในเครือเดียวกัน โดยจะต้องประมาณมูลค่าเหมือนกับการซื้อขายโดยปกติ

2.3.12. ค่าใช้จ่ายในการบำรุงรักษาและซ่อมแซมเครื่องจักร เครื่องมือฯ หมายถึง มูลค่าของค่าใช้จ่ายทั้งหมดที่ใช้ในการซ่อมแซมและบำรุงอาคาร และสินทรัพย์ถาวรอื่น เพื่อให้อยู่ในสภาพที่ดีใช้งานได้ ทั้งนี้ให้รวมค่าใช้จ่ายในการบำรุงรักษา ซ่อมแซมที่จัดทำโดยสถานประกอบการที่อยู่ในเครือเดียวกันและให้ประมาณมูลค่าในการซ่อมแซมเหมือนกับว่าจ้างสถานประกอบการอื่นหรือผู้อื่น

2.3.13. ค่าซื้อสินค้าที่ซื้อมาจำหน่ายในสภาพเดิม หมายถึง มูลค่าในการซื้อสินค้าเพื่อนำมาจำหน่ายในสภาพเดิม โดยไม่มีการเปลี่ยนแปลงสภาพ

2.3.14. ค่าจ้างเหมาจ่ายให้สถานประกอบการอื่นผลิตสินค้าให้ โดยสถานประกอบการจัดทำวัสดุให้ หมายถึง จำนวนเงินที่จ่ายเป็นค่าจ้างให้กับสถานประกอบการอื่น เพื่อทำการผลิตสินค้า โดยวัตถุดิบและส่วนประกอบในการผลิตเป็นของสถานประกอบการผู้จ้าง

2.3.15. ค่าธรรมเนียมที่จ่ายสำหรับลูกจ้าง (แรงงานเช่า) หมายถึง ค่าตอบแทนแรงงานของลูกจ้างเช่าที่สถานประกอบการผลิตจ่ายให้กับสำนักจัดหางาน

2.3.16. วัตถุดิบและสินค้าคงเหลือ หมายถึง มูลค่าของวัตถุดิบและวัสดุประกอบที่ใช้ในการผลิตและสินค้าคงเหลือซึ่งสถานประกอบการเป็นเจ้าของหรือควบคุมดูแลอยู่ ณ วันที่ 1 มกราคม และ วันที่ 31 ธันวาคม 2559 วัตถุดิบและสินค้าคงเหลือเหล่านี้อาจจะเก็บไว้ที่สถานประกอบการ หรือที่หน่วยงานช่วยเสริม หรือที่โกดังสินค้า

มูลค่าคงเหลือต้นปี คือ มูลค่าของสินค้า วัตถุดิบ และวัสดุประกอบฯ ที่เหลือมาจากปีก่อนเมื่อ 1 มกราคม 2559

มูลค่าคงเหลือปลายปี คือ มูลค่าของสินค้า วัตถุดิบและวัสดุประกอบฯ ที่เหลืออยู่เมื่อ 31 ธันวาคม 2559

2.3.17. ส่วนเปลี่ยนแปลงมูลค่าสินค้า วัตถุดิบและวัสดุประกอบฯ คงเหลือ หมายถึง ผลต่างระหว่างมูลค่าคงเหลือปลายปีและมูลค่าคงเหลือต้นปี (มูลค่าปลายปี – มูลค่าต้นปี)

2.3.18. ค่าใช้จ่ายในการบริหารและดำเนินการของสถานประกอบการ หมายถึง ค่าใช้จ่ายในการดำเนินกิจการต่างๆ ของสถานประกอบการ เช่น ค่าเช่าที่ดิน ค่าเช่าอาคารและที่ดิน ค่าเสื่อมราคาสินทรัพย์ถาวรทุกประเภท ค่าน้ำประปา ค่าไฟฟ้า (ไม่รวมค่าไฟฟ้าที่ใช้ในการผลิต) ค่าไปรษณีย์ ค่าโทรเลข ค่าโทรศัพท์ ค่าทำบัญชี ค่าปรึกษา ค่าดอกเบี้ยจ่าย หนี้สูญ ค่าภาษี ค่าโฆษณา ค่านายหน้า และอื่นๆ เป็นต้น

2.3.19. มูลค่าขายผลผลิต หมายถึง มูลค่าการจำหน่ายผลิตภัณฑ์ที่สถานประกอบการผลิตขึ้นเองและ/หรือที่สถานประกอบการอื่นผลิตให้ โดยสถานประกอบการเป็นผู้จ่ายค่าวัสดุและวัสดุประกอบที่ใช้ในการผลิตในระหว่างเดือนมกราคม – เดือนธันวาคม 2559 ทั้งนี้ให้รวมมูลค่าผลผลิตที่สถานประกอบการผลิตเพื่อใช้เอง หรือให้คนทำงาน เป็นส่วนหนึ่งของค่าตอบแทนแรงงาน ผลผลิตที่จัดส่งให้สำนักงานใหญ่ สำนักงานสาขา หรือสำนักงานขายของโรงงาน และรายรับจากการขายผลพลอยได้และเศษวัสดุ

2.3.20. รายรับจากการขายสินค้าที่ซื้อ มาจำหน่ายในสภาพเดิม หมายถึง จำนวนเงินที่สถานประกอบการได้รับจากการขายสินค้าที่ซื้อมาจำหน่าย โดยไม่มีการเปลี่ยนแปลงสภาพ

2.3.21. รายรับจากการรับจ้างเหมาทำการผลิตสินค้าให้สถานประกอบการอื่น โดยสถานประกอบการเป็นผู้จัดหาวัสดุให้ หมายถึง จำนวนเงินที่ได้รับจากผู้จ้างในการรับจ้างเหมาทำการผลิตสินค้า โดยผู้จ้างจัดหาวัสดุให้ ถ้าเป็นการรับจ้างเหมาผลิตสินค้าให้สถานประกอบการในเครือเดียวกันให้คิดค่าบริการในการผลิตตามราคาตลาด หรือคิดจากค่าใช้จ่ายต่างๆ ที่เกิดขึ้นจริงในกระบวนการผลิต **โดยไม่รวมค่าวัสดุที่ผู้จ้างจัดหามาให้**

2.3.22. รายรับจากการให้บริการบำรุงรักษา ซ่อมแซมและติดตั้งให้แก่สถานประกอบการอื่น หมายถึง จำนวนเงินที่สถานประกอบการได้รับจากการให้บริการ บำรุงรักษา ซ่อมแซมและติดตั้งเครื่องจักรหรือโรงงานให้กับสถานประกอบการอื่นหรือลูกค้า สำหรับค่าบริการในการให้บริการแก่สถานประกอบการอื่นในเครือเดียวกัน ให้คิดมูลค่าการบริการโดยรวมค่าแรงงาน ค่าดำเนินการ และค่าวัสดุที่ใช้ในการให้บริการ

2.3.23. รายรับอื่นๆ หมายถึง มูลค่ารายรับอื่นๆ ของสถานประกอบการ เช่น รายรับจากการขายกากของเสียหรือวัสดุเหลือใช้ของสถานประกอบการ และค่าขายกระแสไฟฟ้า เป็นต้น

2.3.24. มูลค่าตามบัญชีของสินทรัพย์ถาวร หมายถึง มูลค่าสุทธิของสินทรัพย์ถาวรตามบัญชีเมื่อได้หักค่าเสื่อมราคา ค่าสึกหรอตามระยะเวลาการใช้จนถึงวันสิ้นปี สินทรัพย์ถาวร ได้แก่ ที่ดิน อาคาร เครื่องจักรและเครื่องมือ ยานพาหนะ เครื่องใช้สำนักงาน เป็นต้น มูลค่าสินทรัพย์ถาวรรวมถึงมูลค่าการต่อเติมดัดแปลง และปรับปรุงสินทรัพย์ถาวรในระหว่างเดือนมกราคม – เดือนธันวาคม 2559 เพื่อยืดอายุการใช้งาน หรือเพิ่มประสิทธิภาพการทำงาน

2.3.25. มูลค่าเพิ่ม

คำนวณโดย : มูลค่าเพิ่ม = มูลค่าผลผลิต - ค่าใช้จ่ายขั้นกลาง

มูลค่าผลผลิต หมายถึง รายรับของสถานประกอบการในรอบปี 2559 ซึ่งได้แก่

- 1) มูลค่าขายผลผลิต
- 2) รายรับจากการขายสินค้าที่ซื้อมาจำหน่ายในสภาพเดิม
- 3) รายรับจากการรับจ้างเหมาทำการผลิตสินค้าให้สถานประกอบการอื่น โดยสถานประกอบการจัดหาวัสดุให้
- 4) รายรับจากการให้บริการบำรุงรักษา ซ่อมแซม และติดตั้งให้แก่สถานประกอบการอื่น
- 5) รายรับจากการให้เช่าอาคาร อาคารพร้อมที่ดิน ยานพาหนะ เครื่องจักรและเครื่องมือ ฯลฯ และรายรับอื่นๆ
- 6) ส่วนเปลี่ยนแปลงมูลค่าสินค้าคงเหลือ

ค่าใช้จ่ายขั้นกลาง หมายถึง รายจ่ายที่ใช้ในการดำเนินการในขบวนการผลิตของสถานประกอบการในรอบปี 2559 ซึ่งได้แก่

- 1) ค่าซื้อวัตถุดิบและวัสดุประกอบที่ใช้ในการผลิต
- 2) ค่าใช้จ่ายในการผลิต (ค่าเชื้อเพลิง และค่าไฟฟ้าที่ใช้ในการผลิต ค่าติดตั้งซ่อมแซมและบำรุงรักษาสินค้าที่จำหน่ายให้ลูกค้า ค่าติดตั้งซ่อมแซมและบำรุงรักษาเครื่องจักร เครื่องมือฯ และค่าใช้จ่ายในการผลิตอื่นๆ)
- 3) ค่าซื้อสินค้าที่ซื้อมาจำหน่ายในสภาพเดิม
- 4) ค่าจ้างเหมาจ่ายให้สถานประกอบการอื่นผลิตสินค้าให้ โดยสถานประกอบการจัดหาวัสดุให้
- 5) ค่าธรรมเนียมที่จ่ายสำหรับลูกจ้างเช่า (แรงงานเช่า)

6) ค่าใช้จ่ายในการขายของสถานประกอบการ (ค่าโฆษณา ค่าขนส่งสินค้าที่ขาย ค่านายหน้า ค่าประกันภัยและค่าใช้จ่ายในการขายอื่นๆ)

7) ค่าใช้จ่ายในการบริหารและดำเนินงานของสถานประกอบการ (ค่าใช้จ่ายในการบริหารและดำเนินงานฯ หักด้วยค่าเช่าที่ดิน ค่าดอกเบี้ยจ่าย หนี้สูญ และขาดทุนจากการเปลี่ยนแปลงอัตราแลกเปลี่ยนฯ)

8) ส่วนเปลี่ยนแปลงมูลค่าวัตถุดิบ และวัสดุประกอบฯ คงเหลือ

2.4 แผนการสุ่มตัวอย่าง

2.4.1 สถานประกอบการที่มี คนทำงาน 1 - 10 คน

แผนการสุ่มตัวอย่างที่ใช้เป็นแบบ Stratified Systematic Sampling โดยมีประเภทมาตรฐานอุตสาหกรรม (ประเทศไทย) ปี 2552 (Thailand Standard Industrial Classification: TSIC 2009) ในระดับกิจกรรมเป็นสตราตัม มีทั้งสิ้น 409 สตราตัม ขนาดของสถานประกอบการเป็นสตราตัมย่อย (มี 2 ขนาด คือจำนวนคนทำงาน 1 – 5 คน และ 6 – 10 คน) หรือ 2 สตราตัม และสถานประกอบการเป็นหน่วยตัวอย่าง ซึ่งในการเลือกสถานประกอบการตัวอย่างในแต่ละสตราตัม และสตราตัมย่อย อย่างอิสระต่อกันด้วยวิธีการเลือกตัวอย่างแบบมีระบบ

2.4.2 สถานประกอบการที่มี คนทำงานตั้งแต่ 11 คนขึ้นไป

กำหนดให้ทุกสถานประกอบการเป็นหน่วยตัวอย่างและให้ทำการแจกแจงนับสถานประกอบการทุกแห่ง ซึ่งวัดด้วยคนทำงานมี 10 ขนาด (ที่มีคนทำงาน 11 – 15 คน 16 – 20 คน 21 – 25 คน 26 – 30 คน 31 – 50 คน 51 – 100 คน 101 – 200 คน 201 – 500 คน 501 – 1,000 คน และมีคนทำงานตั้งแต่ 1,000 คน ขึ้นไป)

2.5 รายการข้อมูลที่เกี่ยวข้อง

สำหรับแบบสอบถามที่ใช้ในการสัมภาษณ์ และบันทึกรายละเอียดข้อมูลของสถานประกอบการที่อยู่ในข่ายการสำมะโนนี้ ประกอบด้วย

1) ข้อมูลทั่วไปของสถานประกอบการ ได้แก่ ชื่อและที่ตั้งสถานประกอบการ ประเภทอุตสาหกรรมการผลิตของสถานประกอบการ รูปแบบการจัดตั้งตามกฎหมาย รูปแบบการจัดตั้งทางเศรษฐกิจ ระยะเวลาในการดำเนินกิจการทุนจดทะเบียน การมีต่างประเทศร่วมลงทุนหรือถือหุ้น การส่งผลผลิตออกไปจำหน่ายต่างประเทศ การใช้วัตถุดิบหรือวัสดุประกอบการผลิตที่มาจากต่างประเทศ และอัตราการใช้กำลังการผลิต

2) คนทำงาน ลูกจ้างและค่าตอบแทนแรงงาน

3) ต้นทุนการผลิต และค่าใช้จ่ายในการดำเนินกิจการ

4) ผลผลิตและรายรับ

5) วัตถุดิบและสินค้าคงเหลือต้นงวดและปลายงวด

6) สินทรัพย์ถาวรของสถานประกอบการ

7) การทำธุรกรรมเกี่ยวกับสินค้าและบริการกับต่างประเทศ

8) การมีการใช้เทคโนโลยีสารสนเทศ และการสื่อสารในสถานประกอบการ เป็นต้น

2.6 การเก็บรวบรวมข้อมูลรายละเอียด

2.6.1 วิธีการเก็บรวบรวมข้อมูล โดยใช้วิธีการส่งเจ้าหน้าที่ ซึ่งเป็นข้าราชการและลูกจ้างของสำนักงานสถิติแห่งชาติออกไปทำการสัมภาษณ์เจ้าของ ผู้ประกอบการหรือผู้แทนที่สถานประกอบการมอบหมายให้เป็นผู้ให้ข้อมูล

2.6.2 คาบเวลาการปฏิบัติงาน การเก็บรวบรวมข้อมูลระหว่าง เมษายน – กรกฎาคม 2560

2.6.3 การอบรม การอบรมการปฏิบัติงาน โครงการสำมะโนอุตสาหกรรม พ.ศ. 2560 การเก็บรวบรวมข้อมูลรายละเอียด แบ่งเป็น 3 ระดับ ดังนี้

1) ระดับสถิติจังหวัด เจ้าหน้าที่โครงการ เป็นผู้อบรมชี้แจงเกี่ยวกับแผนงาน แนวทางการบริหารโครงการและวิธีการปฏิบัติงาน

2) ระดับเจ้าหน้าที่ผู้อบรม เจ้าหน้าที่โครงการเป็นผู้อบรมชี้แจงเกี่ยวกับรายละเอียดของการปฏิบัติงานในขั้นตอนต่างๆ เช่น วิธีการเก็บรวบรวมข้อมูล การประมวลผลข้อมูล และการนำเสนอผลข้อมูล ให้กับเจ้าหน้าที่ผู้อบรม ซึ่งเป็นข้าราชการในส่วนกลางและส่วนภูมิภาค เพื่อทำหน้าที่อบรมเจ้าหน้าที่วิชาการและเจ้าหน้าที่ผู้ปฏิบัติงานเก็บรวบรวมข้อมูล

3) ระดับเจ้าหน้าที่วิชาการและเจ้าหน้าที่ผู้ปฏิบัติงานเก็บรวบรวมข้อมูล เจ้าหน้าที่ผู้อบรมจะเป็นผู้อบรมชี้แจงเกี่ยวกับรายละเอียดของการปฏิบัติงานในขั้นตอนต่างๆ ให้กับเจ้าหน้าที่วิชาการ และเจ้าหน้าที่ผู้ปฏิบัติงานเก็บรวบรวมข้อมูล ซึ่งเป็นข้าราชการ พนักงานราชการ หรือ ลูกจ้างชั่วคราว ทั้งส่วนกลางและส่วนภูมิภาค

2.7 การประมวลผลข้อมูล

การประมวลผลข้อมูลทุกขั้นตอน และการจัดทำรายงานผลระดับจังหวัด ดำเนินการที่สำนักงานสถิติจังหวัด โดยสำนักงานสถิติแห่งชาติในส่วนกลางให้การสนับสนุนทางด้านวิชาการ เช่น การจัดทำโปรแกรมสำหรับการบันทึกข้อมูลและการประมวลผลข้อมูล และการจัดทำต้นแบบตารางเสนอผลและรายงานผล เป็นต้น สำหรับข้อมูลพื้นฐานระดับภาคและทั่วราชอาณาจักร จะทำการประมวลผลข้อมูลและจัดทำรายงานที่สำนักงานสถิติแห่งชาติในส่วนกลาง

2.8 การปิดตัวเลข

ผลรวมของแต่ละจำนวนอาจไม่เท่ากับยอดรวม ทั้งนี้เนื่องจากการปิดเศษ

2.9 ความคลาดเคลื่อนของข้อมูล

ข้อมูลที่น่าเสนอไว้ในรายงานฉบับนี้อาจจะมีความคลาดเคลื่อนอยู่บ้าง ความคลาดเคลื่อนดังกล่าวเป็นความคลาดเคลื่อนจากการสุ่มตัวอย่าง (Sampling error) และความคลาดเคลื่อนที่ไม่ได้เกิดจากการสุ่มตัวอย่าง (Non-Sampling error) เช่น ผู้ตอบไม่ให้ข้อมูลตามความเป็นจริง ข้อมูลในแบบสอบถามไม่ครบถ้วน การลงรหัสผิดพลาดหรือการบันทึกข้อมูลผิดพลาด เป็นต้น อย่างไรก็ตามสำนักงานสถิติแห่งชาติได้พยายามควบคุมให้ข้อมูลมีความคลาดเคลื่อนน้อยที่สุด จึงขอให้ผู้ใช้ข้อมูลใช้ข้อมูลด้วยความระมัดระวังตามสมควร

2.10 การนำเสนอผลข้อมูล

การจัดทำรายงานผลสำมะโนอุตสาหกรรม พ.ศ. 2560 การเก็บรวบรวมข้อมูลรายละเอียด ดังนี้

1) รายงานผลเบื้องต้นระดับภาค และทั่วราชอาณาจักร

2) รายงานผลระดับจังหวัด จำนวน 77 ฉบับ

3) รายงานผลระดับภาคและทั่วราชอาณาจักร จำนวน 7 ฉบับ ได้แก่ กรุงเทพมหานคร ปริมณฑล ภาคกลาง ภาคเหนือ ภาคตะวันออกเฉียงเหนือ ภาคใต้ และทั่วราชอาณาจักร

บทที่ 3 ผลการสำมะโน

3.1 ข้อมูลทั่วไปของสถานประกอบการอุตสาหกรรม การผลิต

3.1.1 จำนวนสถานประกอบการ

ผลจากสำมะโนอุตสาหกรรม พ.ศ. 2560 ของจังหวัดลำพูน มีจำนวนทั้งสิ้น 6,225 แห่ง พบว่า ส่วนใหญ่เป็นสถานประกอบการที่ตั้งอยู่ในอำเภอเมืองลำพูน 2,086 แห่ง คิดเป็นร้อยละ 33.5 ของสถานประกอบการทั้งหมด รองลงมา คือ อำเภอป่าซาง จำนวน 1,982 แห่ง คิดเป็นร้อยละ 31.8

อำเภอแม่ทา จำนวน 814 แห่ง คิดเป็นร้อยละ 13.1 อำเภอลี้ จำนวน 462 แห่ง คิดเป็นร้อยละ 7.4 อำเภอบ้านธิ 343 แห่ง คิดเป็นร้อยละ 5.5 อำเภอทุ่งหัวช้าง 271 แห่ง คิดเป็นร้อยละ 4.4 อำเภอเวียงหนองล่อง 176 แห่ง คิดเป็นร้อยละ 2.8 และอำเภอบ้านโฮ่ง 91 แห่ง คิดเป็นร้อยละ 1.5 ตามลำดับ (ตาราง 3.1)

ตาราง 3.1 จำนวนและร้อยละของสถานประกอบการอุตสาหกรรมการผลิต จำแนกตามอำเภอ

อำเภอ	จำนวน	ร้อยละ
รวม	6,225	100.0
อำเภอเมืองลำพูน	2,086	33.5
อำเภอแม่ทา	814	13.1
อำเภอบ้านโฮ่ง	91	1.5
อำเภอลี้	462	7.4
อำเภอทุ่งหัวช้าง	271	4.4
อำเภอป่าซาง	1,982	31.8
อำเภอบ้านธิ	343	5.5
อำเภอเวียงหนองล่อง	176	2.8

3.1.2 หมวดย่อยอุตสาหกรรม

ผลจากสำมะโนอุตสาหกรรม พ.ศ. 2560 การเก็บรวบรวมข้อมูลรายละเอียด: การแฉงนับเมื่อพิจารณาจำนวนสถานประกอบการ ตามหมวดย่อยอุตสาหกรรม พบว่า สถานประกอบการอุตสาหกรรมการผลิตที่ตั้งอยู่ในจังหวัดลำพูน ส่วนใหญ่มีการผลิตเสื้อผ้าเครื่องแต่งกาย จำนวน 2,060 แห่ง คิดเป็นร้อยละ 33.1 รองลงมา ได้แก่ การผลิตสิ่งทอ จำนวน 1,087 แห่ง คิดเป็นร้อยละ 17.5 การผลิตไม้และผลิตภัณฑ์จากไม้และไม้ก๊อก (ยกเว้นเฟอร์นิเจอร์) การผลิต

สิ่งของจากฟางและวัสดุอีกสานอื่น ๆ จำนวน 953 แห่ง คิดเป็นร้อยละ 15.3 และการผลิตผลิตภัณฑ์อาหารจำนวน 708 แห่ง คิดเป็นร้อยละ 11.4

สำหรับการประกอบการอุตสาหกรรมการผลิตในหมวดย่อยอื่น ๆ นอกเหนือจากที่กล่าวข้างต้น แต่ละหมวดย่อยมีสัดส่วนต่ำกว่าร้อยละ 5.2 (ตาราง 3.2)

ตาราง 3.2 จำนวนและร้อยละของสถานประกอบการอุตสาหกรรมการผลิต จำแนกตามหมวดย่อยอุตสาหกรรมและขนาดของสถานประกอบการ

หมวดย่อยอุตสาหกรรม	รวม	ขนาดของสถานประกอบการ					
		1 – 15 คน	16 – 25 คน	16 – 30 คน	31 – 50 คน	51 – 200 คน	มากกว่า 200 คน
รวม	6,225	6,032	53	12	32	46	50
	100.0	96.9	0.9	0.2	0.5	0.7	0.8
การผลิตผลิตภัณฑ์อาหาร	708	656	21	3	9	13	6
	100.0	92.7	3.0	0.4	1.3	1.8	0.9
การผลิตเครื่องดื่ม	94	90	3	-	1	-	-
	100.0	95.7	3.2	-	1.1	-	-
การผลิตผลิตภัณฑ์ยาสูบ	63	63	-	-	-	-	-
	100.0	100.0	-	-	-	-	-
การผลิตสิ่งทอ	1,087	1,078	4	2	1	1	1
	100.0	99.2	0.4	0.2	0.1	0.1	0.1
การผลิตเสื้อผ้าเครื่องแต่งกาย	2,060	2,047	5	1	1	-	6
	100.0	99.4	0.2	0.1	0.1	-	0.3
การผลิตเครื่องหนังและผลิตภัณฑ์ที่เกี่ยวข้อง	74	72	1	-	-	-	1
	100.0	97.3	1.4	-	-	-	1.4
การผลิตไม้และผลิตภัณฑ์จากไม้และไม้ก๊อก (ยกเว้นเฟอร์นิเจอร์) การผลิตสิ่งของจากฟางและวัสดุจากสานอื่นๆ	953	947	2	-	3	-	1
	100.0	99.4	0.2	-	0.3	-	0.1
การผลิตกระดาษและผลิตภัณฑ์กระดาษ	5	3	-	-	1	-	1
	100.0	60.0	-	-	20.0	-	20.0
การพิมพ์และการผลิตซ้ำสื่อบันทึกข้อมูล	24	24	-	-	-	-	-
	100.0	100.0	-	-	-	-	-
การผลิตถ่านโค้กและผลิตภัณฑ์ที่ได้จากการถลุงปิโตรเลียม	4	-	1	1	2	-	-
	100.0	-	25.0	25.0	50.0	-	-
การผลิตเคมีภัณฑ์และผลิตภัณฑ์เคมี	18	15	1	-	-	2	-
	100.0	83.3	5.6	-	-	11.1	-
การผลิตพลาสติก เคมีภัณฑ์ที่ใช้รักษาโรค และผลิตภัณฑ์จากพืชและสัตว์ที่ใช้รักษาโรค	11	10	-	-	-	1	-
	100.0	90.9	-	-	-	9.1	-
การผลิตผลิตภัณฑ์ยางและพลาสติก	17	14	-	-	-	3	-
	100.0	82.4	-	-	-	17.7	-
การผลิตผลิตภัณฑ์อื่น ๆ ที่ทำจากแร่โลหะ	109	95	5	1	4	3	1
	100.0	87.2	4.6	0.9	3.7	2.8	0.9
การผลิตโลหะขั้นมูลฐาน	5	2	-	-	1	1	1
	100.0	40.0	-	-	20.0	20.0	20.0
การผลิตผลิตภัณฑ์โลหะประดิษฐ์ (ยกเว้นเครื่องจักรและอุปกรณ์)	321	312	2	1	2	3	1
	100.0	97.2	0.6	0.3	0.6	0.9	0.3
การผลิตผลิตภัณฑ์คอมพิวเตอร์ อิเล็กทรอนิกส์ และอุปกรณ์ที่ใช้ในการทางทัศนศาสตร์	26.0	1.0	-	-	-	7.0	18.0
	100.0	3.9	-	-	-	26.9	69.2
การผลิตอุปกรณ์ไฟฟ้า	54.0	54.0	-	-	-	-	-
	100.0	100.0	-	-	-	-	-
การผลิตเครื่องจักรและเครื่องมือ ซึ่งมิได้จัดประเภทไว้ในที่อื่น	14.0	5.0	2.0	1.0	3.0	1.0	2.0
	100.0	35.7	14.3	7.1	21.4	7.1	14.3
การผลิตยานยนต์ รถพ่วง และรถกึ่งพ่วง	16.0	12.0	-	-	1.0	1.0	2.0
	100.0	75.0	-	-	6.3	6.3	12.5
การผลิตอุปกรณ์ขนส่งอื่น ๆ	3.0	3.0	-	-	-	-	-
	100.0	100.0	-	-	-	-	-
การผลิตเฟอร์นิเจอร์	280	271	5	-	2	-	2
	100.0	96.8	1.8	-	0.7	-	0.7
การผลิตผลิตภัณฑ์อื่น ๆ	226	206	1	2	1	9	7
	100.0	91.2	0.4	0.9	0.4	4.0	3.1
การซ่อมและการติดตั้งเครื่องจักรและอุปกรณ์	46	45	-	-	-	1	-
	100.0	97.8	-	-	-	2.2	-
การเก็บรวบรวมของเสียการบำบัด และการกำจัดของเสีย รวมถึงการนำของเสียกลับมาใช้ใหม่กิจกรรม การบำบัดและบริหารจัดการของเสียอื่น ๆ	7	7	-	-	-	-	-

หมายเหตุ :- ไม่มีข้อมูล หรือข้อมูลมีค่าเป็น 0 หรือมีข้อมูลจำนวนน้อย

3.1.3 ขนาดของสถานประกอบการ

เมื่อพิจารณาขนาดของสถานประกอบการ จำแนกตามขนาดคนทำงาน พบว่าสถานประกอบการส่วนใหญ่ คิดเป็นร้อยละ 96.9 เป็นสถานประกอบการที่มีคนทำงานตั้งแต่ 1 - 15 คน รองลงมา เป็นสถานประกอบการที่มีคนทำงาน 16 - 25 คน คิดเป็นร้อยละ 0.9 มีคนทำงานมากกว่า 200 คน คิดเป็นร้อยละ 0.8 มีคนทำงาน 51 - 200 คน คิดเป็นร้อยละ 0.7 มีคนทำงาน 31 - 50 คน คิดเป็นร้อยละ 0.5 และมีคนทำงาน 26 - 30 คน คิดเป็นร้อยละ 0.2 (ตาราง 3.3)

3.1.4 รูปแบบการจัดตั้งตามกฎหมาย

สถานประกอบการในจังหวัดลำพูนส่วนใหญ่ มีรูปแบบการจัดตั้งตามกฎหมายเป็นส่วนบุคคล คิดเป็นร้อยละ 94.1 รองลงมาเป็นสถานประกอบการที่มีรูปแบบการจัดตั้งเป็นบริษัทจำกัด บริษัทจำกัด (มหาชน) คิดเป็นร้อยละ 3.0 สถานประกอบการที่มีรูปแบบการจัดตั้งเป็นห้างหุ้นส่วนจำกัด ห้างหุ้นส่วนสามัญนิติบุคคล คิดเป็นร้อยละ 1.5 และสถานประกอบการที่มีรูปแบบการจัดตั้งเป็นส่วนราชการ รัฐวิสาหกิจ สหกรณ์ กลุ่มแม่บ้าน สมาคม มูลนิธิ และอื่น ๆ คิดเป็นร้อยละ 1.4 (ตาราง 3.3)

ตาราง 3.3 จำนวนและร้อยละสถานประกอบการอุตสาหกรรมการผลิต จำแนกตามลักษณะของสถานประกอบการ

ลักษณะของสถานประกอบการ	จำนวน	ร้อยละ
รวม	6,225	100.0
ขนาดของสถานประกอบการ		
1 - 15 คน	6,032	96.9
16 - 25 คน	53	0.9
26 - 30 คน	12	0.2
31 - 50 คน	32	0.5
51 - 200 คน	46	0.7
มากกว่า 200 คน	50	0.8
รูปแบบการจัดตั้งตามกฎหมาย		
ส่วนบุคคล	5,857	94.1
ห้างหุ้นส่วนจำกัด ห้างหุ้นส่วนสามัญนิติบุคคล	94	1.5
บริษัทจำกัด บริษัทจำกัด (มหาชน)	187	3.0
ส่วนราชการ รัฐวิสาหกิจสหกรณ์ กลุ่มแม่บ้าน สมาคม มูลนิธิและอื่นๆ	88	1.4
รูปแบบการจัดตั้งทางเศรษฐกิจ		
สำนักงานแห่งเดียว	6,145	98.7
สำนักงานใหญ่	30	0.5
สำนักงานสาขา	50	0.8
ระยะเวลาในการดำเนินการ		
น้อยกว่า 5 ปี	949	15.3
5 - 9 ปี	1,260	20.2
10 - 19 ปี	1,944	31.2
20 - 29 ปี	1,168	18.8
ตั้งแต่ 30 ปีขึ้นไป	903	14.5

หมายเหตุ : - ไม่มีข้อมูล หรือข้อมูลมีค่าเป็น 0 หรือมีข้อมูลจำนวนน้อย

3.1.5 ระยะเวลาในการดำเนินการ

เมื่อพิจารณาสถานประกอบการจำแนกตามระยะเวลาในการดำเนินการ พบว่าสถานประกอบการส่วนใหญ่ใช้ระยะเวลาในการดำเนินการ 10 - 19 ปี คิดเป็นร้อยละ 31.2 รองลงมาคือ สถานประกอบการที่ใช้ระยะเวลาในการดำเนินการ 5 - 9 ปี คิดเป็นร้อยละ 20.2

สถานประกอบการที่ใช้ระยะเวลาในการดำเนินการ 20 - 29 ปี คิดเป็นร้อยละ 18.8 สถานประกอบการที่ใช้ระยะเวลาในการดำเนินการน้อยกว่า 5 ปี คิดเป็นร้อยละ 15.3 และสถานประกอบการที่ใช้ระยะเวลาในการดำเนินการตั้งแต่ 30 ปีขึ้นไป คิดเป็นร้อยละ 14.5 (ตาราง 3.3)

3.2 ข้อมูลสถิติที่สำคัญ จำแนกตามขนาดของสถานประกอบการและหมวดย่อยอุตสาหกรรม

3.2.1 คนทำงานและค่าตอบแทนแรงงาน

1) จำนวนคนทำงาน

ข้อมูลจำนวนคนทำงาน พบว่ามีคนทำงานในสถานประกอบการที่ตั้งอยู่ในจังหวัดลำพูน ทั้งสิ้น 65,941 คน ส่วนใหญ่เป็นคนทำงานที่ปฏิบัติงานในสถานประกอบการขนาดใหญ่ (คนทำงานมากกว่า 200 คน) จำนวน 45,623 คน หรือร้อยละ 69.2

เมื่อพิจารณาตามกิจกรรมทางเศรษฐกิจ พบว่า ส่วนใหญ่เป็นคนทำงานที่ปฏิบัติงานอยู่ในสถานประกอบการเกี่ยวกับการผลิตผลิตภัณฑ์คอมพิวเตอร์ อิเล็กทรอนิกส์ และอุปกรณ์ที่ใช้ในการทางทัศนศาสตร์ จำนวน 28,310 คน หรือร้อยละ 42.9 รองลงมา การผลิตผลิตภัณฑ์อาหาร จำนวน 6,797 คิดเป็นร้อยละ 10.3 การผลิตเสื้อผ้าเครื่องแต่งกาย จำนวน 5,916 คิดเป็นร้อยละ 9.0 สำหรับกิจกรรมทางเศรษฐกิจอื่น ๆ มีสัดส่วนของคนทำงานไม่เกินร้อยละ 7.2 (ตาราง 3.4)

2) จำนวนลูกจ้าง

ข้อมูลจำนวนลูกจ้าง พบว่า มีจำนวนลูกจ้างปฏิบัติงานอยู่ในสถานประกอบการที่ตั้งอยู่ในจังหวัดลำพูนทั้งสิ้น 57,688 คน ส่วนใหญ่เป็นคนทำงานที่ปฏิบัติงานในสถานประกอบการขนาดใหญ่ (คนทำงานมากกว่า 200 คน) จำนวน 45,623 คน หรือร้อยละ 79.1

การจ้างงานในแต่ละกิจกรรมทางเศรษฐกิจ พบว่า มีลูกจ้างปฏิบัติงานอยู่ในสถานประกอบการเกี่ยวกับการผลิตผลิตภัณฑ์คอมพิวเตอร์ อิเล็กทรอนิกส์ และอุปกรณ์ที่ใช้ในการทางทัศนศาสตร์มากที่สุด จำนวน 28,308 คน คิดเป็นร้อยละ 49.1 รองลงมาเป็นลูกจ้างที่ปฏิบัติงานอยู่ในสถานประกอบการเกี่ยวกับการผลิตผลิตภัณฑ์อาหาร จำนวน 5,590 คน คิดเป็นร้อยละ 9.7 และการผลิตเฟอร์นิเจอร์ จำนวน 4,286 คน คิดเป็นร้อยละ 7.4 สถาน

ประกอบการเกี่ยวกับการผลิตผลิตภัณฑ์อื่น ๆ มีสัดส่วนของลูกจ้างปฏิบัติงานไม่เกินร้อยละ 6.1 (ตาราง 3.4)

3) ค่าตอบแทนแรงงาน

ข้อมูลค่าตอบแทนแรงงาน พบว่ามีมูลค่าทั้งสิ้น 10,136,755,000 บาท ส่วนใหญ่เป็นคนทำงานและลูกจ้างที่ปฏิบัติงานในสถานประกอบการขนาดใหญ่ (คนทำงานมากกว่า 200 คน) มีมูลค่า 8,723,988,000 บาท เมื่อพิจารณาตามกิจกรรมทางเศรษฐกิจ พบว่า เป็นคนทำงานที่ปฏิบัติงานอยู่ในสถานประกอบการเกี่ยวกับการผลิตผลิตภัณฑ์คอมพิวเตอร์ อิเล็กทรอนิกส์ และอุปกรณ์ที่ใช้ในการทางทัศนศาสตร์ มีมูลค่าสูงที่สุด 5,684,651,200 บาท รองลงมาการผลิตผลิตภัณฑ์อาหารมีมูลค่า 733,669,700 บาท และการผลิตผลิตภัณฑ์อื่น ๆ มีมูลค่า 648,117,800 บาท ตามลำดับ (ตาราง 3.4)

4) ค่าตอบแทนแรงงานเฉลี่ย

ข้อมูลค่าตอบแทนแรงงานเฉลี่ย พบว่า มีมูลค่าทั้งสิ้น 175,716,900 บาท ต่อคนต่อปี ส่วนใหญ่เป็นคนทำงานและลูกจ้างที่ปฏิบัติงานในสถานประกอบการขนาดใหญ่ (คนทำงานมากกว่า 200 คน) มีมูลค่าเฉลี่ย 191,219,100 บาท ต่อคนต่อปี เมื่อพิจารณาตามกิจกรรมทางเศรษฐกิจ พบว่า เป็นคนทำงานที่ปฏิบัติงานอยู่ในสถานประกอบการเกี่ยวกับการผลิตยานยนต์ รถพ่วง และรถกึ่งพ่วง มีมูลค่าสูงที่สุด 233,238,900 บาท รองลงมา การผลิตเคมีภัณฑ์ และผลิตภัณฑ์เคมี มีมูลค่า 212,514,600 บาท และการผลิตผลิตภัณฑ์คอมพิวเตอร์ อิเล็กทรอนิกส์ และอุปกรณ์ที่ใช้ในการทางทัศนศาสตร์ มีมูลค่า 200,814,300 บาท ตามลำดับ (ตาราง 3.4)

ตาราง 3.4 คนทำงาน ลูกจ้าง และค่าตอบแทนแรงงาน จำแนกตามขนาดของสถานประกอบการและหมวดย่อยอุตสาหกรรม

ขนาดของสถานประกอบการ/ หมวดย่อยอุตสาหกรรม	จำนวน สถาน ประกอบการ (แห่ง)	คนทำงาน		ลูกจ้าง		ค่าตอบแทนแรงงาน	
		จำนวน	ร้อยละ	จำนวน	ร้อยละ	มูลค่า	เฉลี่ยต่อ คนต่อปี
		(คน)		(คน)		(พันบาท)	(บาท)
รวม	6,225	65,941	100.0	57,688	100.0	10,136,755	175,716.9
ขนาดของสถานประกอบการ							
1 – 15 คน	6,032	13,140	19.9	4,955	8.6	408,448	82,431.4
16 – 25 คน	53	1,064	1.6	1,028	1.8	92,544	90,023.7
26 – 30 คน	12	349	0.6	337	0.6	14,499	43,024.6
31 – 50 คน	32	1,269	1.9	1,251	2.1	169,598	135,569.9
51 – 200 คน	46	4,496	6.8	4,494	7.8	727,677	161,922.0
มากกว่า 200 คน	50	45,623	69.2	45,623	79.1	8,723,988	191,219.1
หมวดย่อยอุตสาหกรรม							
การผลิตผลิตภัณฑ์อาหาร	708	6,797	10.3	5,590	9.7	733,669.7	131,246.8
การผลิตเครื่องดื่ม	94	517	0.8	396	0.7	31,407.8	79,312.7
การผลิตผลิตภัณฑ์ยาสูบ	63	110	0.2	11	0.0	584.7	53,157.3
การผลิตสิ่งทอ	1,087	2,529	3.8	1,121	1.9	131,387.8	117,205.9
การผลิตเสื้อผ้าเครื่องแต่งกาย	2,060	5,916	9.0	3,457	6.0	624,775.6	180,727.7
การผลิตเครื่องหนังและผลิตภัณฑ์ที่เกี่ยวข้อง	74	954	1.4	821	1.4	128,926.0	157,035.3
การผลิตไม้และผลิตภัณฑ์จากไม้และไม้ก๊อก (ยกเว้นเฟอร์นิเจอร์) การผลิตสิ่งของ จากฟางและวัสดุจากสถานอื่น ๆ	953	2,094	3.2	841	1.5	72,750.2	86,504.4
การผลิตกระดาษและผลิตภัณฑ์กระดาษ	5	317	0.5	312	0.5	51,934.1	166,455.4
การพิมพ์และการผลิตซ้ำสื่อบันทึกข้อมูล	24	83	0.1	51	0.1	6,519.2	127,827.6
การผลิตถ่านโค้กและผลิตภัณฑ์ที่ได้จากการ ถลุงปิโตรเลียม	4	110	0.2	105	0.2	14,764.6	140,615.6
การผลิตเคมีภัณฑ์และผลิตภัณฑ์เคมี	18	205	0.3	186	0.3	39,527.7	212,514.6
การผลิตเภสัชภัณฑ์ เคมีภัณฑ์ที่ใช้รักษาโรค และผลิตภัณฑ์จากพืชและสัตว์ที่ใช้รักษาโรค	11	257	0.4	238	0.4	27,716.8	116,457.1
การผลิตผลิตภัณฑ์ยางและพลาสติก	17	421	0.6	406	0.7	53,013.8	130,575.9
การผลิตผลิตภัณฑ์อื่น ๆ ที่ทำจากแร่โลหะ	109	1,957	3.0	1,811	3.1	298,200.7	164,660.8
การผลิตโลหะขั้นมูลฐาน	5	658	1.0	657	1.1	105,324.3	160,311.0
การผลิตผลิตภัณฑ์โลหะประดิษฐ์ (ยกเว้น เครื่องจักรและอุปกรณ์)	321	1,784	2.7	1,428	2.5	221,928.8	155,412.3
การผลิตผลิตภัณฑ์คอมพิวเตอร์ อิเล็กทรอนิกส์ และอุปกรณ์ที่ใช้ในการทางทัศนศาสตร์	26	28,310	42.9	28,308	49.1	5,684,651.2	200,814.3
การผลิตอุปกรณ์ไฟฟ้า	54	101	0.2	21	-	987.9	47,043.3
การผลิตเครื่องจักรและเครื่องมือ ซึ่งมีได้จัด ประเภทไว้ในที่อื่น	14	3,288	5.0	3,284	5.7	467,159.7	142,253.2
การผลิตยานยนต์ รถพ่วง และรถกึ่งพ่วง	16	643	1.0	627	1.1	146,240.8	233,238.9
การผลิตอุปกรณ์ขนส่งอื่น ๆ	3	8	-	-	-	-	-
การผลิตเฟอร์นิเจอร์	280	4,728	7.2	4,286	7.4	621,709.0	145,055.8
การผลิตผลิตภัณฑ์อื่น ๆ	226	3,881	5.9	3,522	6.1	648,117.8	184,019.8
การซ่อมและการติดตั้งเครื่องจักรและอุปกรณ์	46	252	0.4	194	0.3	23,911.0	123,252.5
การจัดการน้ำเสีย	5	8	-	1	-	121.5	121,500.0
การเก็บรวบรวมของเสียการบำบัด และการ กำจัดของเสีย รวมถึงการนำของเสียกลับมา ใช้ใหม่	2	16	-	15	-	1,423.9	94,928.0

หมายเหตุ :- ไม่มีข้อมูล หรือข้อมูลมีค่าเป็น 0 หรือมีข้อมูลจำนวนน้อย

3.2.2 มูลค่าผลผลิต ค่าใช้จ่ายชั้นกลาง และมูลค่าเพิ่ม

1) มูลค่าผลผลิต

จากตาราง 3.5 พบว่า สถานประกอบการอุตสาหกรรมการผลิตในจังหวัดลำพูน มีมูลค่าผลผลิตรวมทั้งสิ้นประมาณ 105,049,466,000 บาท โดยมีสัดส่วนของมูลค่าเพิ่มต่อมูลค่าผลผลิตประมาณร้อยละ 30.1

หากพิจารณาตามขนาดของสถานประกอบการ พบว่า สถานประกอบการที่มีคนทำงานมากกว่า 200 คน มีมูลค่าผลผลิต 84,776,480,000 บาท คิดเป็นร้อยละ 80.7 รองลงมา สถานประกอบการที่มีคนทำงาน 51-200 คน คิดเป็นร้อยละ 9.7 สถานประกอบการที่มีคนทำงาน 1-15 คน คิดเป็นร้อยละ 4.5 สถานประกอบการที่มีคนทำงาน 16-25 คน คิดเป็นร้อยละ 3.0 สถานประกอบการที่มีคนทำงาน 31-50 คน คิดเป็นร้อยละ 1.6 และสถานประกอบการที่มีคนทำงาน 26-30 คน คิดเป็นร้อยละ 0.5

เมื่อพิจารณาตามหมวดย่อยอุตสาหกรรมประเภทต่าง ๆ พบว่า มูลค่าผลผลิตของสถานประกอบการ ส่วนใหญ่ มาจากการผลิตผลิตภัณฑ์คอมพิวเตอร์ อิเล็กทรอนิกส์ และอุปกรณ์ที่ใช้ในการทางทัศนศาสตร์ มีมูลค่า 46,795,277,000 บาท คิดเป็นร้อยละ 44.5 รองลงมา การผลิตผลิตภัณฑ์อาหาร มีมูลค่า 23,832,160,000 บาท คิดเป็นร้อยละ 22.7 การผลิตเครื่องจักรและเครื่องมือ ซึ่งมีได้จัด ประเภทไว้ในที่อื่น มีมูลค่า 7,902,156,000 บาท คิดเป็นร้อยละ 7.5

2) ค่าใช้จ่ายชั้นกลาง

ในด้านค่าใช้จ่ายชั้นกลางของสถานประกอบการอุตสาหกรรมการผลิตในจังหวัดลำพูน มีมูลค่ารวมทั้งสิ้นประมาณ 73,442,280,000 บาท

หากพิจารณาตามขนาดของสถานประกอบการ พบว่า สถานประกอบการที่มีคนมากกว่า 200 คน มีค่าใช้จ่ายชั้นกลาง 59,641,087,000 บาท คิดเป็นร้อยละ 81.2 รองลงมา สถานประกอบการที่มีคนทำงาน 51-200 คน คิดเป็นร้อยละ 9.4 สถานประกอบการ ที่มีคนทำงาน 1-15 คน คิดเป็นร้อยละ

4.2 สถานประกอบการที่มีคนทำงาน 16-25 คน คิดเป็นร้อยละ 3.2 สถานประกอบการที่มีคนทำงาน 31-50 คน คิดเป็นร้อยละ 1.5 และสถานประกอบการที่มีคนทำงาน 26-30 คน คิดเป็นร้อยละ 0.5

เมื่อพิจารณาตามหมวดย่อยอุตสาหกรรมประเภทต่าง ๆ พบว่า ค่าใช้จ่ายชั้นกลางของสถานประกอบการ ส่วนใหญ่มาจากการผลิตผลิตภัณฑ์คอมพิวเตอร์ อิเล็กทรอนิกส์ และอุปกรณ์ที่ใช้ในการทางทัศนศาสตร์ มีมูลค่า 34,782,589,000 บาท คิดเป็นร้อยละ 47.4 รองลงมา การผลิตผลิตภัณฑ์อาหาร จำนวน 15,859,734,000 บาท คิดเป็นร้อยละ 21.6 การผลิตเครื่องจักรและเครื่องมือ ซึ่งมีได้จัด ประเภทไว้ในที่อื่น มีมูลค่า 5,710,934,000 บาท คิดเป็นร้อยละ 7.8

3) มูลค่าเพิ่ม

จากตาราง 3.5 แสดงให้เห็นว่าสถานประกอบการอุตสาหกรรมการผลิตในจังหวัดลำพูน มีมูลค่าเพิ่มประมาณ 31,607,186,000 บาท

หากพิจารณาตามขนาดของสถานประกอบการ พบว่า สถานประกอบการที่มีคนมากกว่า 200 คน มีมูลค่าเพิ่ม 25,135,392,000 บาท คิดเป็นร้อยละ 79.5 รองลงมา สถานประกอบการที่มีคนทำงาน 51-200 คน คิดเป็นร้อยละ 10.3 สถานประกอบการที่มีคนทำงาน 1-15 คน คิดเป็นร้อยละ 5.3 สถานประกอบการที่มีคนทำงาน 16-25 คน คิดเป็นร้อยละ 2.7 สถานประกอบการที่มีคนทำงาน 31-50 คน คิดเป็นร้อยละ 1.8 และสถานประกอบการที่มีคนทำงาน 26-30 คน คิดเป็นร้อยละ 0.4

เมื่อพิจารณาตามหมวดย่อยอุตสาหกรรม พบว่า อุตสาหกรรมการผลิตผลิตภัณฑ์คอมพิวเตอร์ อิเล็กทรอนิกส์ และอุปกรณ์ที่ใช้ในการทางทัศนศาสตร์ มีมูลค่าเพิ่ม 12,012,688,000 บาท คิดเป็นร้อยละ 38.0 รองลงมา การผลิตผลิตภัณฑ์อาหาร มีมูลค่า 7,972,425,000 บาท คิดเป็นร้อยละ 25.2 การผลิตเครื่องจักรและเครื่องมือ ซึ่งมีได้จัด ประเภทไว้ในที่อื่น มีมูลค่า 2,191,222,000 บาท คิดเป็นร้อยละ 6.9

ตาราง 3.5 มูลค่าผลผลิต ค่าใช้จ่ายชั้นกลาง และมูลค่าเพิ่มของสถานประกอบการอุตสาหกรรมการผลิต จำแนกตามขนาดของสถานประกอบการ และหมวดย่อยอุตสาหกรรม

ขนาดของสถานประกอบการ/ หมวดย่อยอุตสาหกรรม	มูลค่าผลผลิต		ค่าใช้จ่ายชั้นกลาง		มูลค่าเพิ่ม		ต่อมูลค่า ผลผลิต (ร้อยละ)
	มูลค่า (พันบาท)	ร้อยละ	มูลค่า (พันบาท)	ร้อยละ	มูลค่า (พันบาท)	ร้อยละ	
รวม	105,049,466	100.0	73,442,280	100.0	31,607,186	100.0	30.1
ขนาดของสถานประกอบการ							
1 – 15 คน	4,732,302	4.5	3,052,232	4.2	1,680,070	5.3	35.5
16 – 25 คน	3,189,777	3.0	2,344,288	3.2	845,490	2.7	26.5
26 – 30 คน	482,952	0.5	360,324	0.5	122,628	0.4	25.4
31 – 50 คน	1,723,256	1.6	1,141,643	1.5	581,613	1.8	33.8
51 – 200 คน	10,144,698	9.7	6,902,706	9.4	3,241,992	10.3	32.0
มากกว่า 200 คน	84,776,480	80.7	59,641,087	81.2	25,135,392	79.5	29.6
หมวดย่อยอุตสาหกรรม							
การผลิตผลิตภัณฑ์อาหาร	23,832,160	22.7	15,859,734	21.6	7,972,425	25.2	33.5
การผลิตเครื่องดื่ม	125,299	0.1	71,701	0.1	53,598	0.2	42.8
การผลิตผลิตภัณฑ์ยาสูบ	51,829	0.0	31,661	0.0	20,169	0.1	38.9
การผลิตสิ่งทอ	809,640	0.8	568,248	0.8	241,393	0.8	29.8
การผลิตเสื้อผ้าเครื่องแต่งกาย	4,185,597	4.0	2,983,746	4.1	1,201,851	3.8	28.7
การผลิตเครื่องหนังและผลิตภัณฑ์ที่เกี่ยวข้อง	1,901,444	1.8	1,028,919	1.4	872,525	2.8	45.9
การผลิตไม้และผลิตภัณฑ์จากไม้และไม้ก๊อก (ยกเว้นเฟอร์นิเจอร์) การผลิตสิ่งของจากฟาง และวัสดุถักสานอื่น ๆ	320,218	0.3	176,375	0.2	143,843	0.5	44.9
การผลิตกระดาษและผลิตภัณฑ์กระดาษ	503,407	0.5	390,999	0.5	112,408	0.4	22.3
การพิมพ์และการผลิตซ้ำสื่อบันทึกข้อมูล	60,813	0.1	32,095	0.0	28,719	0.1	47.2
การผลิตถ่านโค้กและผลิตภัณฑ์ที่ได้จากการถลุง ปิโตรเลียม	467,034	0.4	343,246	0.5	123,787	0.4	26.5
การผลิตเคมีภัณฑ์และผลิตภัณฑ์เคมี	639,783	0.6	381,797	0.5	257,987	0.8	40.3
การผลิตเภสัชภัณฑ์ เคมีภัณฑ์ที่ใช้รักษาโรค และ ผลิตภัณฑ์จากพืชและสัตว์ที่ใช้รักษาโรค	591,388	0.6	391,955	0.5	199,433	0.6	33.7
การผลิตผลิตภัณฑ์ยางและพลาสติก	883,754	0.8	546,003	0.7	337,750	1.1	38.2
การผลิตผลิตภัณฑ์อื่น ๆ ที่ทำจากแร่โลหะ	3,338,217	3.2	2,332,901	3.2	1,005,316	3.2	30.1
การผลิตโลหะขั้นมูลฐาน	781,494	0.7	458,179	0.6	323,315	1.0	41.4
การผลิตผลิตภัณฑ์โลหะประดิษฐ์ (ยกเว้น เครื่องจักรและอุปกรณ์)	1,711,103	1.6	1,098,040	1.5	613,063	1.9	35.8
การผลิตผลิตภัณฑ์คอมพิวเตอร์ อิเล็กทรอนิกส์ และอุปกรณ์ที่ใช้ในการทางทัศนศาสตร์	46,795,277	44.5	34,782,589	47.4	12,012,688	38.0	25.7
การผลิตอุปกรณ์ไฟฟ้า	11,799	-	5,191	-	6,608	-	56.0
การผลิตเครื่องจักรและเครื่องมือ ซึ่งมีได้จัด ประเภทไว้ในที่อื่น	7,902,156	7.5	5,710,934	7.8	2,191,222	6.9	27.7
การผลิตยานยนต์ รถพ่วง และรถกึ่งพ่วง	3,265,377	3.1	2,039,562	2.8	1,225,815	3.9	37.5
การผลิตอุปกรณ์ขนส่งอื่น ๆ	448	-	255	-	193	-	43.2
การผลิตเฟอร์นิเจอร์	3,470,307	3.3	2,225,215	3.0	1,245,092	3.9	35.9
การผลิตผลิตภัณฑ์อื่น ๆ	3,024,112	2.9	1,687,655	2.3	1,336,457	4.2	44.2
การซ่อมและการติดตั้งเครื่องจักรและอุปกรณ์	370,909	0.4	292,174	0.4	78,735	0.2	21.2
การจัดการน้ำเสีย	800	-	444	-	356	-	44.5
การเก็บรวบรวมของเสีย การบำบัดและการกำจัดของ เสียรวมถึงการนำของเสียกลับมาใช้ใหม่	5,100	-	2,664	-	2,436	-	47.8
กิจกรรมการบำบัดและบริการจัดการของเสียอื่น ๆ	-	-	-	-	-	-	-
การจัดพิมพ์จำหน่ายหรือเผยแพร่	-	-	-	-	-	-	-

หมายเหตุ :- ไม่มีข้อมูล หรือข้อมูลมีค่าเป็น 0 หรือมีข้อมูลจำนวน

3.2.3 มูลค่าผลผลิตและมูลค่าเพิ่มเฉลี่ยต่อสถานประกอบการ

จากตาราง 3.6 พบว่า สถานประกอบการอุตสาหกรรมการผลิตในจังหวัดลำพูน มีมูลค่าผลผลิตเฉลี่ยต่อสถานประกอบการ ประมาณ 16,875,400 บาท และมูลค่าเพิ่มเฉลี่ยต่อสถานประกอบการประมาณ 5,077,500 บาท

หากพิจารณาตามขนาดของสถานประกอบการ พบว่า สถานประกอบการที่มีขนาดมากกว่า 200 คน มีมูลค่าผลผลิตเฉลี่ย 1,695,529,600 บาท รองลงมา สถานประกอบการที่มีขนาด 51 – 200 คน มีมูลค่าผลผลิตเฉลี่ย 220,536,900 บาท

ส่วนมูลค่าเพิ่มเฉลี่ยต่อสถานประกอบการ สถานประกอบการที่มีขนาดมากกว่า 200 คน มีมูลค่าเพิ่มเฉลี่ย 502,707,800 บาท รองลงมา สถานประกอบการที่มีขนาด 51 – 200 คน มูลค่าเพิ่มเฉลี่ย 70,478,100 บาท

เมื่อพิจารณาในแต่ละหมวดย่อยอุตสาหกรรม พบว่า ส่วนใหญ่มาจากการผลิตผลิตภัณฑ์คอมพิวเตอร์ อิเล็กทรอนิกส์ และอุปกรณ์ที่ใช้ในการทางทัศนศาสตร์ มีมูลค่าผลผลิตเฉลี่ยต่อสถานประกอบการ 1,799,818,400 บาท รองลงมา การผลิตเครื่องจักรและเครื่องมือซึ่งมิได้จัด ประเภทไว้ในที่อื่น มีมูลค่าผลผลิตเฉลี่ยต่อสถานประกอบการ 564,439,700 บาท และการผลิตยานยนต์ รถพ่วง และรถกึ่งพ่วง มีมูลค่าผลผลิตเฉลี่ยต่อสถานประกอบการ 204,086,100 บาท ส่วนมูลค่าเพิ่มเฉลี่ยต่อสถานประกอบการ มาจากการผลิตผลิตภัณฑ์คอมพิวเตอร์ อิเล็กทรอนิกส์ และอุปกรณ์ที่ใช้ในการทางทัศนศาสตร์ 462,026,500 บาท รองลงมา การผลิตเครื่องจักรและเครื่องมือ ซึ่งมิได้จัด ประเภทไว้ในที่อื่น มีมูลค่าผลผลิตเฉลี่ยต่อสถานประกอบการ 156,515,900 บาท และการผลิตยานยนต์ รถพ่วง 76,613,500 บาท ตามลำดับ (ตาราง 3.6)

3.2.4 มูลค่าผลผลิตและมูลค่าเพิ่มเฉลี่ยต่อคนทำงาน

ในด้านมูลค่าผลผลิตและมูลค่าเพิ่มเฉลี่ยต่อคนทำงาน พบว่า สถานประกอบการอุตสาหกรรมการผลิต มีมูลค่าผลผลิตเฉลี่ยต่อคนทำงานประมาณ 1,593,100 บาท และมีมูลค่าเพิ่มเฉลี่ยต่อคนทำงานประมาณ 479,300 บาท

เมื่อพิจารณาตามขนาดของสถานประกอบการ พบว่า สถานประกอบการที่มีคนทำงาน 16 – 25 คน มีมูลค่าผลผลิตเฉลี่ย 2,997,900 บาท รองลงมา สถานประกอบการที่มีขนาดคนทำงาน 51 – 200 คน มีมูลค่าผลผลิตเฉลี่ย 2,256,400 บาท

ส่วนมูลค่าเพิ่มเฉลี่ยต่อคนทำงานของสถานประกอบการที่มีขนาด 16 – 25 คน มีมูลค่าเพิ่มเฉลี่ย 794,600 บาท สถานประกอบการที่มีขนาดคนทำงาน 51 – 200 คน มีมูลค่าเพิ่มเฉลี่ย 721,100 บาท

เมื่อพิจารณาตามหมวดย่อยอุตสาหกรรม พบว่า ส่วนใหญ่มีมูลค่าผลผลิตเฉลี่ยต่อคนทำงาน มาจากการผลิตยานยนต์ รถพ่วง และรถกึ่งพ่วง มีมูลค่าผลผลิตเฉลี่ยต่อคนทำงาน 5,078,300 บาท รองลงมา การผลิตผลิตภัณฑ์อาหาร มีมูลค่าผลผลิตเฉลี่ยต่อคนทำงาน 3,506,300 บาท และการผลิตถ่านโค้กและผลิตภัณฑ์ที่ได้จากการถลุงปิโตรเลียมพ่วง มีมูลค่าผลผลิตเฉลี่ยต่อคนทำงาน 4,245,800 บาท ส่วนมูลค่าเพิ่มเฉลี่ยต่อคนทำงาน มาจากการการผลิตยานยนต์ รถพ่วง และรถกึ่งพ่วง มีมูลค่าผลผลิตเฉลี่ยต่อคนทำงาน 1,906,400 บาท รองลงมา การผลิตผลิตภัณฑ์อาหารมีมูลค่าผลผลิตเฉลี่ยต่อคนทำงาน 1,172,900 บาท และการผลิตเคมีภัณฑ์และผลิตภัณฑ์เคมีมีมูลค่าผลผลิตเฉลี่ยต่อคนทำงาน 1,258,500 บาท ตามลำดับ (ตาราง 3.6)

ตาราง 3.6 มูลค่าผลผลิต มูลค่าเพิ่มเฉลี่ยต่อสถานประกอบการและต่อคนทำงาน จำแนกตามขนาดของสถานประกอบการและหมวดย่อยอุตสาหกรรม

ขนาดของสถานประกอบการ/ หมวดย่อยอุตสาหกรรม	มูลค่าผลผลิตเฉลี่ยต่อ		มูลค่าเพิ่มเฉลี่ยต่อ	
	สถานประกอบการ	คนทำงาน	สถานประกอบการ	คนทำงาน
รวม	16,875.4	1,593.1	5,077.5	479.3
ขนาดของสถานประกอบการ				
1 – 15 คน	784.5	360.1	278.5	127.9
16 – 25 คน	60,184.5	2,997.9	15,952.6	794.6
26 – 30 คน	40,246.0	1,383.8	10,219.0	351.4
31 – 50 คน	53,851.8	1,358.0	18,175.4	458.3
51 – 200 คน	220,536.9	2,256.4	70,478.1	721.1
มากกว่า 200 คน	1,695,529.6	1,858.2	502,707.8	550.9
หมวดย่อยอุตสาหกรรม				
การผลิตผลิตภัณฑ์อาหาร	33,661.2	3,506.3	11,260.5	1,172.9
การผลิตเครื่องตี	1,333.0	242.4	570.2	103.7
การผลิตผลิตภัณฑ์ยาสูบ	822.7	471.2	320.1	183.4
การผลิตสิ่งทอ	744.8	320.1	222.1	95.4
การผลิตเสื้อผ้าเครื่องแต่งกาย	2,031.8	707.5	583.4	203.2
การผลิตไม้และผลิตภัณฑ์จากไม้และไม้ก๊อก (ยกเว้นเฟอร์นิเจอร์) การผลิตสิ่งของจากฟาง และวัสดุจากสานอื่น ๆ	336.0	152.9	150.9	68.7
การผลิตกระดาษและผลิตภัณฑ์กระดาษ	100,681.5	1,588.0	22,481.7	354.6
การพิมพ์และการผลิตซ้ำสื่อบันทึกข้อมูล	2,533.9	732.7	1,196.6	346.0
การผลิตถ่านโค้กและผลิตภัณฑ์ที่ได้จากการถลุง ปิโตรเลียม	116,758.4	4,245.8	30,946.9	1,125.3
การผลิตเคมีภัณฑ์และผลิตภัณฑ์เคมี	35,543.5	3,120.9	14,332.6	1,258.5
การผลิตเภสัชภัณฑ์ เคมีภัณฑ์ที่ใช้รักษาโรค และ ผลิตภัณฑ์จากพืชและสัตว์ที่ใช้รักษาโรค	53,762.5	2,301.1	18,130.2	776.0
การผลิตผลิตภัณฑ์ยางและพลาสติก	51,985.5	2,099.2	19,867.7	802.3
การผลิตผลิตภัณฑ์อื่น ๆ ที่ทำจากแร่โลหะ	30,625.8	1,705.8	9,223.1	513.7
การผลิตโลหะขั้นมูลฐาน	156,298.7	1,187.7	64,663.0	491.4
การผลิตผลิตภัณฑ์โลหะประดิษฐ์ (ยกเว้น เครื่องจักรและอุปกรณ์)	5,330.5	959.1	1,909.9	343.6
การผลิตผลิตภัณฑ์คอมพิวเตอร์ อิเล็กทรอนิกส์ และอุปกรณ์ที่ใช้ในการทางทัศนศาสตร์	1,799,818.4	1,653.0	462,026.5	424.3
การผลิตอุปกรณ์ไฟฟ้า	218.5	116.8	122.4	65.4
การผลิตเครื่องจักรและเครื่องมือ ซึ่งมีได้จัด ประเภทไว้ในที่อื่น	564,439.7	2,403.3	156,515.9	666.4
การผลิตยานยนต์ รถพ่วง และรถกึ่งพ่วง	204,086.1	5,078.3	76,613.5	1,906.4
การผลิตอุปกรณ์ขนส่งอื่น ๆ	149.2	56.0	64.4	24.2
การผลิตเฟอร์นิเจอร์	12,394.0	734.0	4,446.8	263.3
การผลิตผลิตภัณฑ์อื่น ๆ	13,381.0	779.2	5,913.5	344.4
การซ่อมและการติดตั้งเครื่องจักรและอุปกรณ์	8,063.2	1,471.9	1,711.6	312.4
การจัดกรน้ำเสีย	160.1	100.0	71.2	44.5
การเก็บรวบรวมของเสีย การบำบัดและการกำจัดของเสียรวมถึงการนำของ เสียกลับมาใช้ใหม่	2,550.0	318.8	1,218.2	152.3

หน่วย : พันบาท

ภาคผนวกตารางสถิติ

APPENDIX STATISTICAL TABLES

ภาคผนวก ก ตารางสถิติ

APPENDIX A STATISTICAL TABLES

ตอนที่ 1 ข้อมูลทั่วไปของสถานประกอบการ
PART 1 GENERAL INFORMATION OF ESTABLISHMENTS

ตอนที่ 1 ข้อมูลทั่วไปของสถานประกอบการ จำแนกตาม
ขนาดของสถานประกอบการ

PART 1 GENERAL INFORMATION OF ESTABLISHMENTS
BY SIZE OF ESTABLISHMENTS

สารบัญตารางสถิติ

LIST OF STATISTICAL TABLES

		หน้า
ตอนที่ 1	ข้อมูลทั่วไปของสถานประกอบการ จำแนกตามขนาดของสถานประกอบการ	
Part 1	General Information of Establishments by Size of Establishment	
ตาราง 1	จำนวนและร้อยละของสถานประกอบการอุตสาหกรรมการผลิต จำแนกตามรูปแบบการจัดตั้งตามกฎหมาย และขนาดของสถานประกอบการ	31
Table 1	Number and Percentage of Manufacturing Establishments by Form of Legal Organization and Size of Establishment	31
ตาราง 2	จำนวนและร้อยละของสถานประกอบการอุตสาหกรรมการผลิต จำแนกตามรูปแบบการจัดตั้งทางเศรษฐกิจ และขนาดของสถานประกอบการ	32
Table 2	Number and Percentage of Manufacturing Establishments by Form of Economic Organization and Size of Establishment	32
ตาราง 3	จำนวนและร้อยละของสถานประกอบการอุตสาหกรรมการผลิต จำแนกตามระยะเวลาในการดำเนินกิจการ และขนาดของสถานประกอบการ	33
Table 3	Number and Percentage of Manufacturing Establishments by Period of Operation and Size of Establishment	33
ตาราง 4	จำนวนและร้อยละของสถานประกอบการอุตสาหกรรมการผลิต จำแนกตามระยะเวลาการผลิตในปี 2559 และขนาดของสถานประกอบการ	34
Table 4	Number and Percentage of Manufacturing Establishments by Period of Operation In 2016 and Size of Establishment	34
ตาราง 5	จำนวนและร้อยละของสถานประกอบการอุตสาหกรรมการผลิต จำแนกตาม มูลค่าทุนจดทะเบียน และขนาดของสถานประกอบการ	35
Table 5	Number and Percentage of Manufacturing Establishments by Value of Registered Capital and Size of Establishment	35
ตาราง 6	จำนวนและร้อยละของสถานประกอบการอุตสาหกรรมการผลิต จำแนกตามสัดส่วนของการร่วมลงทุนหรือถือหุ้นของต่างประเทศ และขนาดของสถานประกอบการ	36
Table 6	Number and Percentage of Manufacturing Establishments by Proportion of Foreign Investment or Share Holding and Size of Establishment	36
ตาราง 7	จำนวนและร้อยละของสถานประกอบการอุตสาหกรรมการผลิต จำแนกตามการส่งเสริมการลงทุน จากสำนักงานคณะกรรมการส่งเสริมการลงทุน และขนาดของสถานประกอบการ	37
Table 7	Number and Percentage of Manufacturing Establishments by Investment Promotion From Board of Investment (BOI) and Size of Establishment	37

ตาราง 8	จำนวนและร้อยละของสถานประกอบการอุตสาหกรรมการผลิต จำแนกตามร้อยละของการส่งออกผลผลิตออกไปจำหน่ายต่างประเทศ และขนาดของสถานประกอบการ	38
Table 8	Number and Percentage of Manufacturing Establishments by Percentage of Export and Size of Establishment	38
ตาราง 9	จำนวนและร้อยละของสถานประกอบการอุตสาหกรรมการผลิต จำแนกตามการใช้วัตถุดิบฯ และขนาดของสถานประกอบการ	39
Table 9	Number and Percentage of Manufacturing Establishments by Use of Imported Materials and Components and Size of Establishment	39
ตาราง 10	จำนวนและร้อยละของสถานประกอบการอุตสาหกรรมการผลิต จำแนกตามอัตราการใช้กำลังการผลิตต่อปี 2559 และขนาดของสถานประกอบการ	40
Table 10	Number and Percentage of Manufacturing Establishments by Percentage of Capacity Utilization In 2016 and Size of Establishment	40
ตาราง 11	จำนวนและร้อยละของสถานประกอบการอุตสาหกรรมการผลิตที่ประสบปัญหา/อุปสรรคการดำเนินกิจการ จำแนกตามปัญหาในการดำเนินกิจการ และขนาดของสถานประกอบการ	41
Table 11	Number and Percentage of Manufacturing Establishments, Problems with the Operation by Problems and Size of Establishment	41
ตาราง 12	จำนวนและร้อยละของสถานประกอบการอุตสาหกรรมการผลิต จำแนกตามประเภทความช่วยเหลือที่ต้องการให้ภาครัฐช่วยเหลือ และขนาดของสถานประกอบการ	43
Table 12	Number and Percentage of Manufacturing Establishments Problems with the Need Aid from The Governmental Operation by Problems and Size of Establishment	43
ตาราง 13	จำนวนและร้อยละของสถานประกอบการอุตสาหกรรมผลิตเข้าร่วมโครงการอุตสาหกรรมสีเขียว (Green Industry) จำแนกตามระดับอุตสาหกรรมสีเขียว และขนาดของสถานประกอบการ	45
Table 13	Number and Percentage of Manufacturing Establishments, Participating Green Industry by Levels Green Industry and Size of Establishment	45

ตาราง 1 จำนวนและร้อยละของสถานประกอบการอุตสาหกรรมผลิต จำแนกตามรูปแบบการจัดตั้งตามกฎหมาย ขนาดของสถานประกอบการ

Table 1 Number and Percentage of Manufacturing Establishments by Form of Legal Organization and size of Establishment

ขนาดของสถานประกอบการ (จำนวนคนทำงาน)	จำนวนสถาน- ประกอบการ Number of establishments	ส่วนบุคคล		ห้างหุ้นส่วนสามัญ นิติบุคคล		ห้างหุ้นส่วนจำกัด Juristic partnership		บริษัทจำกัด Company limited, public company limited		ส่วนราชการ,รัฐวิสาหกิจ, สหกรณ์,สมาคม,มูลนิธิ Government,state-enterprise, Cooperatives,Association, Foundation		กลุ่มแม่บ้าน Community enterprise		การจัดตั้งใน รูปแบบอื่น ๆ Others		Size of establishment
		จำนวน Number	ร้อยละ %	จำนวน Number	ร้อยละ %	จำนวน Number	ร้อยละ %	จำนวน Number	ร้อยละ %	จำนวน Number	ร้อยละ %	จำนวน Number	ร้อยละ %	จำนวน Number	ร้อยละ %	
รวม	6,225	100.0	94.1	94	1.5	187	3.0	4	0.1	73	1.2	11	0.2	Total		
1-15 คน	6,032	100.0	96.9	77	1.3	52	0.9	1	0.0	52	0.9	8	0.1	1-15 persons		
16-25 คน	53	100.0	20.3	7	13.7	21	39.6	2	3.8	11	20.8	1	1.9	16-25 persons		
26-30 คน	12	100.0	16.7	2	8.3	3	25.0	-	-	5	41.7	1	8.3	26-30 persons		
31-50 คน	32	100.0	6.3	7	21.9	18	56.3	1	3.1	3	9.4	1	3.1	31-50 persons		
51-200 คน	46	100.0	-	1	2.2	43	93.5	-	-	2	4.4	-	-	51-200 persons		
มากกว่า 200 คน	50	100.0	-	-	-	50	100.0	-	-	-	-	-	-	More than 200 persons		

ที่มา : สำนักงานอุตสาหกรรม พ.ศ. 2560 จังหวัดลำพูน สำนักงานสถิติแห่งชาติ กระทรวงดิจิทัลเพื่อเศรษฐกิจและสังคม

Source : The 2017 Industrial Census ,Lamphun Province, National Statistical Office, Ministry of Digital Economy and Society.

ตาราง 2 จำนวนและร้อยละของสถานประกอบการอุตสาหกรรมผลิต จำแนกตามรูปแบบการจัดตั้งทางเศรษฐกิจ และขนาดของสถานประกอบการ

Table 2 Number and Percentage of Manufacturing Establishments by Form of Economic Organization and Size of Establishment

ขนาดของสถานประกอบการ (จำนวนคนทำงาน)	จำนวนสถานประกอบการ		สำนักงานแห่งเดียว		สำนักงานใหญ่		สำนักงานสาขา		Size of establishment
	Number of establishments		Single unit		Head office		Branch		
	จำนวน Number	ร้อยละ %	จำนวน Number	ร้อยละ %	จำนวน Number	ร้อยละ %	จำนวน Number	ร้อยละ %	
รวม	6,225	100.0	6,145	98.7	30	0.5	50	0.8	Total
1-15 คน	6,032	100.0	6,010	99.6	4	0.1	18	0.3	1-15 persons
16-25 คน	53	100.0	41	77.8	4	7.6	8	14.6	16-25 persons
26-30 คน	12	100.0	12	100.0	-	-	-	-	26-30 persons
31-50 คน	32	100.0	27	84.4	2	6.3	3	9.4	31-50 persons
51-200 คน	46	100.0	27	58.7	8	16.3	12	25.0	51-200 persons
มากกว่า 200 คน	50	100.0	28	55.3	12	24.7	10	20.0	More than 200 persons

ที่มา : สำมะโนอุตสาหกรรม พ.ศ. 2560 จังหวัดลำพูน สำนักงานสถิติแห่งชาติ กระทรวงดิจิทัลเพื่อเศรษฐกิจและสังคม

Source : The 2017 Industrial Census ,Lamphun Province, National Statistical Office, Ministry of Digital Economy and Society.

ตาราง 3 จำนวนและร้อยละของสถานประกอบการอุตสาหกรรมผลิต จำแนกตามระยะเวลาในการดำเนินงาน และขนาดของสถานประกอบการ

Table 3 Number and Percentage of Manufacturing Establishments by Period of Operation and Size of Establishment

ขนาดของสถานประกอบการ (จำนวนคนทำงาน)	ระยะเวลาในการดำเนินงาน (ปี) Period of operation (Year)												
	จำนวนสถานประกอบการ		< 5		5 - 9		10 - 19		20 - 29		≥ 30		Size of establishment
	จำนวน	ร้อยละ	จำนวน	ร้อยละ	จำนวน	ร้อยละ	จำนวน	ร้อยละ	จำนวน	ร้อยละ	จำนวน	ร้อยละ	
Number	%	Number	%	Number	%	Number	%	Number	%	Number	%	Number	%
รวม	6,225	100.0	949	15.3	1,260	20.3	1,944	31.2	1,168	18.8	903	14.5	Total
1-15 คน	6,032	100.0	933	15.5	1,234	20.5	1,872	31.0	1,098	18.2	894	14.8	1-15 persons
16-25 คน	53	100.0	6	10.9	13	24.5	17	32.6	14	26.4	3	5.7	16-25 persons
26-30 คน	12	100.0	-	-	7	58.3	4	33.3	-	-	1	8.3	26-30 persons
31-50 คน	32	100.0	7	21.9	1	3.1	18	56.3	4	12.5	2	6.3	31-50 persons
51-200 คน	46	100.0	2	4.4	3	6.5	24	51.1	17	35.9	1	2.2	51-200 persons
มากกว่า 200 คน	50	100.0	1	2.0	2	4.0	10	20.0	35	70.0	2	4.0	More than 200 persons

ที่มา : สำมะโนอุตสาหกรรม พ.ศ. 2560 จังหวัดลำพูน สำนักงานสถิติแห่งชาติ กระทรวงดิจิทัลเพื่อเศรษฐกิจและสังคม

Source : The 2017 Industrial Census ,Lamphun Province, National Statistical Office, Ministry of Digital Economy and Society.

ตาราง 4 จำนวนและร้อยละของสถานประกอบการอุตสาหกรรมผลิต จำแนกตามระยะเวลาการผลิตในปี 2559 และขนาดของสถานประกอบการ
 Table 4 Number and Percentage of Manufacturing Establishments by Period of Operation In 2016 and Size of Establishment

ขนาดของสถานประกอบการ (จำนวนคนทำงาน)	จำนวนสถานประกอบการ		ระยะเวลาการผลิต Period of operation in 2016												Size of establishment
	Number of establishments		เดือน Months				ชั่วโมง Hours per day				ร้อยละ				
	จำนวน Number	ร้อยละ %	< 3	3 - 6	7 - 9	10 - 12	< 8	8 - 10	> 10	จำนวน Number	ร้อยละ %	จำนวน Number	ร้อยละ %	จำนวน Number	
รวม	6,225	100.0	161	257	188	5,619	1,766	28.4	4,219	67.8	240	3.9	3.9	Total	
1-15 คน	6,032	100.0	153	246	188	5,445	1,758	29.1	4,068	67.5	206	3.4	3.4	1-15 persons	
16-25 คน	53	100.0	4	8	-	41	6	11.3	39	72.6	9	16.0	16.0	16-25 persons	
26-30 คน	12	100.0	2	2	-	8	2	16.7	10	83.3	-	-	-	26-30 persons	
31-50 คน	32	100.0	2	6.3	-	30	-	93.8	26	81.3	6	18.8	18.8	31-50 persons	
51-200 คน	46	100.0	-	2	-	45	-	96.7	40	87.0	6	13.0	13.0	51-200 persons	
มากกว่า 200 คน	50	100.0	-	-	-	50	-	100.0	36	72.7	14	27.3	27.3	More than 200 persons	

ที่มา : สำมะโนอุตสาหกรรม พ.ศ. 2560 จังหวัดลำพูน สำนักงานสถิติแห่งชาติ กระทรวงดิจิทัลเพื่อเศรษฐกิจและสังคม

Source : The 2017 Industrial Census ,Lamphun Province, National Statistical Office, Ministry of Digital Economy and Society.

ตาราง 5 จำนวนและร้อยละของสถานประกอบการอุตสาหกรรมผลิต จำแนกตามมูลค่าทุนจดทะเบียนและขนาดของสถานประกอบการ
Table 5 Number and Percentage of Manufacturing Establishments by Registered Capital and Size of Establishment

ขนาดของสถานประกอบการ (จำนวนคนทำงาน)	จำนวนสถานประกอบการ		ไม่มีทุนจดทะเบียน		มูลค่าทุนจดทะเบียน (ล้านบาท) Registered capital (Million baht)		รวม Total		10 - 49		50 - 99		100 - 499		500 - 999		≥ 1,000		Size of establishment
	จำนวน Number	ร้อยละ %	จำนวน Number	ร้อยละ %	จำนวน Number	ร้อยละ %	จำนวน Number	ร้อยละ %	จำนวน Number	ร้อยละ %	จำนวน Number	ร้อยละ %	จำนวน Number	ร้อยละ %	จำนวน Number	ร้อยละ %	จำนวน Number	ร้อยละ %	
รวม	6,225	100.0	5,992	96.3	233	3.7	152	65.0	32	13.7	21	8.8	20	8.7	4	1.9	4	1.9	Total
1-10 คน	6,032	100.0	5,918	98.1	114	1.9	109	95.6	3	2.6	2	1.8	-	-	-	-	-	-	1-10 persons
11-15 คน	53	100.0	33	61.3	21	38.7	13	63.4	3	14.6	5	22.0	-	-	-	-	-	-	11-15 persons
16-25 คน	12	100.0	8	66.7	4	33.3	3	75.0	-	-	-	-	-	-	-	-	1	25.0	16-25 persons
26-30 คน	32	100.0	10	31.3	22	68.8	14	63.6	5	22.7	3	13.6	-	-	-	-	-	-	26-30 persons
31-50 คน	46	100.0	14	29.4	33	70.7	12	35.4	13	40.0	3	9.2	4	12.3	1	3.1	-	-	31-50 persons
51-200 คน	50	100.0	10	20.0	40	80.0	1	2.5	8	20.0	8	20.0	16	40.8	3	8.3	3	8.3	51-200 persons
มากกว่า 200 คน																			More than 200 persons

ที่มา : สำนักงานสถิติแห่งชาติ กระทรวงดิจิทัลเพื่อเศรษฐกิจและสังคม

Source : The 2017 Industrial Census ,Lamphun Province, National Statistical Office, Ministry of Digital Economy and Society.

ตาราง 6 จำนวนและร้อยละของสถานประกอบการอุตสาหกรรมผลิต จำแนกตามการร่วมลงทุนหรือถือหุ้นจากต่างประเทศและขนาดของสถานประกอบการ

Table 6 Number and Percentage of Manufacturing Establishments by Proportion of Foreign Investment or Share Holding and Size of Establishment

ขนาดของสถานประกอบการ (จำนวนคนทำงาน)	จำนวนสถาน- ประกอบการ		ไม่มีต่างประเทศ ร่วมลงทุนหรือถือหุ้น		สัดส่วนของการร่วมลงทุนหรือถือหุ้น Proportion of foreign investment or share holding						Size of establishment	
	จำนวน Number	ร้อยละ %	จำนวน Number	ร้อยละ %	< 10%		10 - 50%		> 50%			
					จำนวน Number	ร้อยละ %	จำนวน Number	ร้อยละ %	จำนวน Number	ร้อยละ %		
รวม	6,225	100.0	6,151	98.8	74	1.2	2.7	21	27.9	52	69.4	Total
1-15 คน	6,032	100.0	6,028	99.9	4	0.1	-	1	23.1	3	76.9	1-15 persons
16-25 คน	53	100.0	45	84.9	8	15.1	-	6	71.9	2	28.1	16-25 persons
26-30 คน	12	100.0	9	75.0	3	25.0	-	3	100.0	-	-	26-30 persons
31-50 คน	32	100.0	30	93.8	2	6.3	-	1	50.0	1	50.0	31-50 persons
51-200 คน	46	100.0	27	58.7	19	41.3	1	5.3	10.5	16	84.2	51-200 persons
มากกว่า 200 คน	50	100.0	12	24.0	38	76.0	1	2.6	21.1	29	76.3	More than 200 persons

ที่มา : สำนักอุตสาหกรรม พ.ศ. 2560 จังหวัดลำพูน สำนักงานสถิติแห่งชาติ กระทรวงดิจิทัลเพื่อเศรษฐกิจและสังคม

Source : The 2017 Industrial Census ,Lamphun Province, National Statistical Office, Ministry of Digital Economy and Society.

ตาราง 7 จำนวนและร้อยละของสถานประกอบการอุตสาหกรรมผลิต จำแนกตามการส่งเสริมการลงทุน จากสำนักงานคณะกรรมการส่งเสริมการลงทุน และขนาดของสถานประกอบการ

Table 7 Number and Percentage of Manufacturing Establishments by Investment Promotion From Board of Investment (BOI) and Size of Establishment

ขนาดของสถานประกอบการ (จำนวนคนทำงาน)	จำนวนสถานประกอบการ		การส่งเสริมการลงทุนจากสำนักงานคณะกรรมการส่งเสริมการลงทุน				Size of establishment
	Number of establishments		Investment promotion from board of investment (BOI)				
	จำนวน Number	ร้อยละ %	ไม่มี No		มี Yes		
	จำนวน Number	ร้อยละ %	จำนวน Number	ร้อยละ %	จำนวน Number	ร้อยละ %	
รวม	6,225	100.0	6,171	99.1	54	0.9	Total
1-15 คน	6,032	100.0	6,028	99.9	4	0.1	1-15 persons
16-25 คน	53	100.0	49	92.0	4	8.0	16-25 persons
26-30 คน	12	100.0	12	100.0	-	-	26-30 persons
31-50 คน	32	100.0	26	81.3	6	18.8	31-50 persons
51-200 คน	46	100.0	34	73.9	12	26.1	51-200 persons
มากกว่า 200 คน	50	100.0	23	46.0	27	54.0	More than 200 persons

ที่มา : สำมะโนอุตสาหกรรม พ.ศ. 2560 จังหวัดลำพูน สำนักงานสถิติแห่งชาติ กระทรวงดิจิทัลเพื่อเศรษฐกิจและสังคม

Source : The 2017 Industrial Census ,Lamphun Province, National Statistical Office, Ministry of Digital Economy and Society.

ตาราง 8 มูลค่าการส่งออก จำนวนและร้อยละของสถานประกอบการอุตสาหกรรมการผลิต จำนวนตามร้อยละของการส่งออกผลผลิตออกไปจำหน่ายต่างประเทศ และขนาดของสถานประกอบการ

Table 8 Value of Export, Number and Percentage of Manufacturing Establishments by Percentage of Export and Size of Establishment

ขนาดของสถานประกอบการ (จำนวนคนทำงาน)	จำนวนสถานประกอบการ		ร้อยละการส่งออก										มูลค่าการส่งออก Value of export (พันบาท)	Size of establishment						
	Number of establishments	No export	รวม	Total	< 20	20 - 39	40 - 59	60 - 79	80 - 99	100	100									
จำนวน Number	ร้อยละ %	จำนวน Number	ร้อยละ %	จำนวน Number	ร้อยละ %	จำนวน Number	ร้อยละ %	จำนวน Number	ร้อยละ %	จำนวน Number	ร้อยละ %	จำนวน Number	ร้อยละ %	จำนวน Number	ร้อยละ %	รวม				
รวม	6,225	100.0	6,152	98.8	73	1.2	7	10.3	3	4.1	5	6.9	11	15.4	15	20.7	31	42.7	35,922,488.20	Total
1-15 คน	6,032	100.0	6,020	99.8	12	0.2	3	28.7	-	-	-	-	5	40.9	-	-	4	30.5	279,080.58	1-15 persons
16-25 คน	53	100.0	44	82.6	9	17.5	1	10.8	-	-	-	-	1	13.5	2	24.3	5	51.4	740,608.04	16-25 persons
26-30 คน	12	100.0	9	75.0	3	25.0	-	-	-	-	-	-	-	-	1	33.3	2	66.7	44,437.00	26-30 persons
31-50 คน	32	100.0	27	84.4	5	15.6	1	20.0	-	-	2	40.0	-	-	1	20.0	1	20.0	272,567.32	31-50 persons
51-200 คน	46	100.0	29	62.0	18	38.0	1	5.7	1	5.7	-	-	3	17.1	6	31.4	7	40.0	1,977,886.72	51-200 persons
มากกว่า 200 คน	50	100.0	24	48.0	26	52.0	1	3.9	2	7.7	3	11.5	2	7.7	5	20.5	13	48.7	32,607,908.53	More than 200 persons

ที่มา : สำนักอุตสาหกรรม พ.ศ. 2560 จังหวัดลำพูน สำนักงานสถิติแห่งชาติ กระทรวงดิจิทัลเพื่อเศรษฐกิจและสังคม

Source : The 2017 Industrial Census ,Lamphun Province, National Statistical Office, Ministry of Digital Economy and Society.

ตาราง 9 มูลค่าการใช้วัตถุดิบหรือวัสดุประกอบการผลิตที่มาจากต่างประเทศ จำนวนและร้อยละของสถานประกอบการอุตสาหกรรมผลิต จำแนกตามการใช้วัตถุดิบฯ และขนาดของสถานประกอบการ

Table 9 Value of Imported Materials and Components, Number and Percentage of Manufacturing Establishments by Use of Imported Materials and Components and Size of Establishment

ขนาดของสถานประกอบการ (จำนวนคนทำงาน)	จำนวนสถานประกอบการ		ร้อยละของการใช้วัตถุดิบหรือวัสดุประกอบที่มาจากต่างประเทศ										มูลค่าการใช้วัตถุดิบฯ						
	ร้อยละ	จำนวน	ไม่มีการใช้	รวม	< 20	20 - 39	40 - 59	60 - 79	80 - 99	100	Value of imported materials and Components	Size of establishment							
	%	Number	No use	Total	Number	Number	Number	Number	Number	Number	In Thousand Baht								
รวม	100.0	6,163	99.0	63	8	12.8	12	17.6	11	16.8	11	18.1	17	26.7	5	8.0	15,422,235	Total	
1-15 คน	100.0	6,021	99.8	12	0.2	3	26.1	3	21.7	4	34.8	1	8.7	1	8.7	-	30,109	1-15 persons	
16-25 คน	100.0	50	94.3	3	5.7	1	33.3	-	-	-	1	33.3	1	33.3	-	-	93,288	16-25 persons	
26-30 คน	100.0	10	83.3	2	16.7	-	-	2	100.0	-	-	-	-	-	-	-	12,515	26-30 persons	
31-50 คน	100.0	29	90.6	3	9.4	-	-	1	33.3	-	-	-	1	33.3	1	33.3	74,385	31-50 persons	
51-200 คน	100.0	30	65.2	16	34.8	2	12.5	3	15.6	4	21.9	1	6.3	5	31.3	2	12.5	434,171	51-200 persons
มากกว่า 200 คน	100.0	23	46.0	27	54.0	2	7.4	3	11.1	3	11.1	8	30.9	9	32.1	2	7.4	14,777,768	More than 200 persons

ที่มา : สำนักงานอุตสาหกรรม พ.ศ. 2560 จังหวัดลำพูน สำนักงานสถิติแห่งชาติ กระทรวงดิจิทัลเพื่อเศรษฐกิจและสังคม

Source : The 2017 Industrial Census ,Lamphun Province, National Statistical Office, Ministry of Digital Economy and Society.

ตาราง 10 จำนวนและร้อยละของสถานประกอบการอุตสาหกรรมการผลิต จำแนกตามอัตราการใช้กำลังการผลิตต่อปี 2.559 และขนาดของสถานประกอบการ

Table 10 Number and Percentage of Manufacturing Establishments by Percentage of Capacity Utilization in 2016 and Size of Establishment

ขนาดของสถานประกอบการ (จำนวนคนทำงาน)	อัตราการใช้กำลังการผลิตต่อปี 2.559 Percentage of capacity utilization in 2016											เฉลี่ยต่อสถาน- ประกอบการ	Size of establishment									
	< 30		30 - 39		40 - 49		50 - 59		60 - 69		70 - 79			80 - 89		90 - 99		≥100				
	จำนวน	ร้อยละ	จำนวน	ร้อยละ	จำนวน	ร้อยละ	จำนวน	ร้อยละ	จำนวน	ร้อยละ	จำนวน			ร้อยละ	จำนวน	ร้อยละ	จำนวน	ร้อยละ	จำนวน	ร้อยละ		
รวม	6,225	100.0	80	1.3	145	2.3	201	3.2	401	6.4	655	10.5	670	10.8	785	12.6	586	9.4	2,703	43.4	82.0	Total
1-15 คน	6,032	100.0	76	1.3	139	2.3	195	3.2	393	6.5	639	10.6	650	10.8	765	12.7	571	9.5	2,603	43.2	81.9	1-15 persons
16-25 คน	53	100.0	4	7.1	4	7.6	1	1.9	4	7.6	3	6.1	7	13.2	4	7.6	4	8.0	22	41.0	76.1	16-25 persons
26-30 คน	12	100.0	-	-	-	-	-	-	1	8.3	1	8.3	1	8.3	1	8.3	-	-	8	66.7	88.3	26-30 persons
31-50 คน	32	100.0	-	-	-	-	3	9.4	-	-	6	18.8	1	3.1	3	9.4	1	3.1	18	56.3	84.5	31-50 persons
51-200 คน	46	100.0	-	-	1	2.2	2	4.4	3	6.5	3	6.5	4	8.7	6	12.0	8	16.3	20	43.5	84.4	51-200 persons
มากกว่า 200 คน	50	100.0	-	-	1	2.0	-	-	-	-	2	4.7	7	13.3	6	12.0	2	4.0	32	64.0	91.0	More than 200 persons

ที่มา : สำมะโนอุตสาหกรรม พ.ศ. 2560 จังหวัดลำพูน สำนักงานสถิติแห่งชาติ กระทรวงดิจิทัลเพื่อเศรษฐกิจและสังคม

Source : The 2017 Industrial Census ,Lamphun Province, National Statistical Office, Ministry of Digital Economy and Society.

ตาราง 11 จำนวนและร้อยละของสถานประกอบการอุตสาหกรรมผลิตที่ประสบปัญหา/อุปสรรคการดำเนินงาน ปัญหาในการดำเนินงาน และขนาดของสถานประกอบการ

Table 11 Number and Percentage of Manufacturing Establishments, Problems with the Operation by Problems and Size of Establishment

ขนาดของสถานประกอบการ (จำนวนคนทำงาน)	จำนวนสถานประกอบการ ไม่ประสบปัญหา/อุปสรรค		ประสบปัญหา/อุปสรรค		ปัญหา/อุปสรรคในการดำเนินงาน / Problems/obstacles in the operation										Total	Size of establishment										
	จำนวน	ร้อยละ	จำนวน	ร้อยละ	ไม่ประสบปัญหา/อุปสรรค	Problems/obstacles	ตลาดอื่นที่ไม่สามารถขยายฐานลูกค้าได้	คู่แข่งในอุตสาหกรรมมากขึ้น	ขาดแคลนแรงงาน	ปัญหาคุณภาพสินค้า	การผลิตรวม	ต้นทุนในการผลิตสูงขึ้น	ขาดเงินทุนและเงินหมุนเวียนในการประกอบการ	การผลิตรวม			การผลิตรวม	การผลิตรวม	การผลิตรวม	การผลิตรวม						
	Number	%	Number	%	Number	%	Number	%	Number	%	Number	%	Number	%	Number	%	Number	%	Number	%	Number	%	Number	%	Number	%
รวม	6,225	100.0	2,304	37.0	3,921	63.0	859	21.9	1,109	28.3	220	5.6	600	15.3	114	2.9	211	5.4	2,531	64.6	1,281	32.7	32.7			
1-15 คน	6,032	100.0	2,230	37.0	3,802	63.0	831	21.9	1,059	27.9	197	5.2	560	14.7	93	2.4	196	5.2	2,455	64.6	1,266	33.3	33.3			1-15 persons
16-25 คน	53	100.0	7	13.2	46	86.8	12	26.1	16	34.2	7	15.2	14	30.4	2	3.8	1	2.2	30	64.1	9	19.0	19.0			16-25 persons
26-30 คน	12	100.0	4	33.3	8	66.7	3	37.5	3	37.5	2	25.0	2	25.0	1	12.5	-	-	4	50.0	2	25.0	25.0			26-30 persons
31-50 คน	32	100.0	9	28.1	23	71.9	7	30.4	12	52.2	4	17.4	11	47.8	5	21.7	3	13.0	15	65.2	2	8.7	8.7			31-50 persons
51-200 คน	46	100.0	21	45.7	25	54.4	2	8.0	10	40.0	7	26.0	11	42.0	6	22.0	3	10.0	13	52.0	3	10.0	10.0			51-200 persons
มากกว่า 200 คน	50	100.0	33	66.0	17	34.0	4	25.5	9	54.9	4	23.5	2	11.8	7	43.1	9	51.0	15	88.2	-	-	-			More than 200 persons

หมายเหตุ : สถานประกอบการ 1 แห่งสามารถตอบได้มากกว่า 1 ข้อ

Note : More than one characteristic can be done by an establishment.

ที่มา : สำมะโนอุตสาหกรรม พ.ศ. 2560 จังหวัดลพบุรี สำนักงานสถิติแห่งชาติ กระทรวงดิจิทัลเพื่อเศรษฐกิจและสังคม

Source : The 2017 Industrial Census ,Lumphun Province, National Statistical Office, Ministry of Digital Economy and Society.

ตาราง 11 จำนวนและร้อยละของสถานประกอบการอุตสาหกรรมผลิตที่ประสบปัญหา/อุปสรรคการดำเนินงาน ปัญหาตามปัญหาในการดำเนินงาน และขนาดของสถานประกอบการ (ต่อ)

Table 11 Number and Percentage of Manufacturing Establishments, Problems with the Operation by Problems and Size of Establishment (Cont.)

ขนาดของสถานประกอบการ (จำนวนคนทำงาน)	ปัญหา/อุปสรรคในการดำเนินงาน / Problems/obstacles in the operation														อื่น ๆ Other	Size of establishment		
	เศรษฐกิจไม่ดี/ ชะลอตัว Economic slowdown	ขาดความสามารถ ในการทำการตลาด Lack of marketing capabilities	การจัดเก็บ ภาษีที่ซ้ำซ้อน Duplicate taxation	ด้านการขนส่ง โลจิสติกส์ Logistics shipment	การจับคู่ คู่ค้า Government regulation	ระเบียบ ข้อบังคับ ของส่วนราชการ Government regulation	นโยบายด้านการ สนับสนุนของรัฐ ไม่แน่นอน Uncertainty of government policy	ผลกระทบจาก อัตราแลกเปลี่ยน Effect of foreign exchange rate	จำนวน ร้อยละ Number %	จำนวน ร้อยละ Number %	จำนวน ร้อยละ Number %	จำนวน ร้อยละ Number %	จำนวน ร้อยละ Number %	จำนวน ร้อยละ Number %				
รวม	3,921	3,007	76.7	473	12.1	151	3.9	79	2.0	134	3.4	197	5.0	60	1.5	148	3.8	Total
1-15 คน	3,802	2,926	77.0	460	12.1	144	3.8	71	1.9	114	3.0	178	4.7	38	1.0	144	3.8	1-15 persons
16-25 คน	46	36	77.7	3	6.5	1	2.2	1	2.2	4	8.7	4	9.2	2	4.9	2	4.4	16-25 persons
26-30 คน	8	6	75.0	2	25.0	1	12.5	2	25.0	-	-	-	-	1	12.5	1	12.5	26-30 persons
31-50 คน	23	16	69.6	3	13.0	1	4.4	1	4.4	3	13.0	3	13.0	-	-	-	-	31-50 persons
51-200 คน	25	16	64.0	3	12.0	1	4.0	3	12.0	7	28.0	7	26.0	10	40.0	1	4.0	51-200 persons
มากกว่า 200 คน	17	7	41.2	2	11.8	3	17.7	1	5.9	6	37.2	5	29.4	8	49.0	-	-	More than 200 persons

หมายเหตุ : สถานประกอบการ 1 แห่งสามารถตอบได้มากกว่า 1 ข้อ

Note : More than one characteristic can be done by an establishment.

ที่มา : สำมะโนอุตสาหกรรม พ.ศ. 2560 จังหวัดลำพูน สำนักงานสถิติแห่งชาติ กระทรวงดิจิทัลเพื่อเศรษฐกิจและสังคม

Source : The 2017 Industrial Census ,Lamphun Province, National Statistical Office, Ministry of Digital Economy and Society.

ตาราง 12 จำนวนและร้อยละของสถานประกอบการอุตสาหกรรมผลิต จำแนกตามประเภทความช่วยเหลือที่ภาครัฐช่วยเหลือ และขนาดของสถานประกอบการ

Table 12 Number and Percentage of Manufacturing Establishments, Problems with the Need Aid from The Governmental Operation by Problems and Size of Establishment

ขนาดของสถานประกอบการ (จำนวนคนทำงาน)	จำนวน สถานประกอบการ Number of establishments	ไม่ต้องการ		ต้องการ		ความช่วยเหลือที่ต้องการจากภาครัฐ Detailed of the needs from the government																		
		จำนวน Number	ร้อยละ %	จำนวน Number	ร้อยละ %	พัฒนาฝีมือแรงงานให้ สอดคล้องกับความต้องการ อุตสาหกรรม	ลดต้นทุน การผลิต	ลดภาษีหรือยกเว้นภาษี นำเข้าวัตถุดิบเครื่องมือ เครื่องจักร	เพิ่มวงเงิน สินเชื่อให้แก่ ผู้ประกอบการ	จัดหา แหล่งเงินทุน ดอกเบี้ยต่ำ	ส่งเสริมการลงทุน ให้แก่ผู้ประกอบการ	ขยายตลาด รับซื้อผลิตภัณฑ์ ส่งเสริมการส่งออก	เพิ่มสภาพคล่อง ทางการเงิน	Size of establishment										
รวม	6,225	100.0	2,918	46.9	3,307	53.1	202	6.1	2,035	61.5	426	12.9	619	18.7	1,061	32.1	1,325	40.1	816	24.7	1,250	37.8	Total	
1-15 คน	6,032	100.0	2,840	47.1	3,192	52.9	169	5.3	1,968	61.7	388	12.2	604	18.9	1,033	32.4	1,284	40.2	785	24.6	1,224	38.4	1-15 persons	
16-25 คน	53	100.0	12	23.1	41	76.9	5	12.3	23	57.1	7	17.8	5	11.7	13	30.7	18	42.9	16	38.0	9	21.5	16-25 persons	
26-30 คน	12	100.0	3	25.0	9	75.0	1	11.1	8	88.9	1	11.1	2	22.2	2	22.2	2	22.2	1	11.1	3	33.3	26-30 persons	
31-50 คน	32	100.0	11	34.4	21	65.6	4	19.1	12	57.1	11	52.4	5	23.8	5	23.8	4	19.1	4	19.1	4	19.1	4	31-50 persons
51-200 คน	46	100.0	23	48.9	24	51.1	9	36.2	11	46.8	8	31.9	4	14.9	7	29.8	9	38.3	8	31.9	8	34.0	51-200 persons	
มากกว่า 200 คน	50	100.0	29	58.0	21	42.0	15	69.9	13	61.9	11	52.4	-	-	2	9.5	8	39.7	3	14.3	2	9.5	More than 200 persons	

หมายเหตุ : สถานประกอบการ 1 แห่งสามารถตอบได้มากกว่า 1 ข้อ

Note : More than one characteristic can be done by an establishment.

ที่มา : สำมะโนอุตสาหกรรม พ.ศ. 2560 จังหวัดลำพูน สำนักงานสถิติแห่งชาติ กระทรวงดิจิทัลเพื่อเศรษฐกิจและสังคม

Source : The 2017 Industrial Census ,Lamphun Province, National Statistical Office, Ministry of Digital Economy and Society.

ตาราง 12 จำนวนและร้อยละของสถานประกอบการอุตสาหกรรมผลิต จำแนกตามประเภทความช่วยเหลือที่ต้องการให้ภาครัฐช่วยเหลือ และขนาดของสถานประกอบการ (ต่อ)
 Table 12 Number and Percentage of Manufacturing Establishments, Problems with the Need Aid from The Governmental Operation by Problems and Size of Establishment (Cont.)

ต้องการ Need	ความช่วยเหลือที่ต้องการจากภาครัฐ Detailed of the needs from the government										อื่น ๆ Others	Size of establishment					
	เพิ่มประสิทธิภาพ ด้านศุลกากร Increase efficiency in customs formality	เร่งรัดการคืน ภาษีมูลค่าเพิ่ม Rush on value added tax reimbursement	มาตรฐานการรักษา ความปลอดภัยจาก การก่อการร้าย Rebellion security standards	จัดงานแสดงสินค้าให้ผู้ ประกอบการท้องถิ่น (OTOP) และเครื่องจักรทันสมัย Support for new technology and machinery moden exhibition for local entrepreneur	สนับสนุนเทคโนโลยี และเครื่องจักรทันสมัย Support for research and development for high demand product	สนับสนุนเทคโนโลยี พัฒนาสินค้าที่เป็นที่ต้องการ ในตลาด Promote for negotiations between thai and international entrepreneur	ส่งเสริมให้ผู้ประกอบการ ไทยได้เจรจาธุรกิจกับ ผู้ประกอบการต่างประเทศ Promote for negotiations between thai and international entrepreneur	สนับสนุนด้านวิจัยและ พัฒนาสินค้าที่เป็นที่ต้องการ ในตลาด Support for research and development for high demand product	ร้อยละ %	จำนวน Number			ร้อยละ %	จำนวน Number			
รวม	88	2.7	125	3.8	49	1.5	764	23.1	236	7.2	147	4.4	144	4.4	134	4.0	Total
1-15 คน	68	2.1	102	3.2	41	1.3	748	23.4	204	6.4	126	3.9	128	4.0	131	4.1	1-15 persons
16-25 คน	3	6.8	3	7.4	1	2.5	11	25.8	12	29.5	6	14.7	4	9.8	2	4.9	16-25 persons
26-30 คน	9	11.1	-	-	-	-	1	11.1	1	11.1	1	11.1	2	22.2	-	-	26-30 persons
31-50 คน	21	3	4	19.1	1	4.8	2	9.5	3	14.3	3	14.3	3	14.3	1	4.8	31-50 persons
51-200 คน	24	4	9	36.2	1	4.3	-	-	6	25.5	3	12.8	3	12.8	-	-	51-200 persons
มากกว่า 200 คน	21	9	8	38.1	5	23.8	2	9.5	10	47.6	8	38.1	4	19.1	-	-	More than 200 persons

หมายเหตุ : สถานประกอบการ 1 แห่งสามารถตอบได้มากกว่า 1 ข้อ

Note : More than one characteristic can be done by an establishment.

ที่มา : สำมะโนอุตสาหกรรม พ.ศ. 2560 จังหวัดลำพูน สำนักงานสถิติแห่งชาติ กระทรวงดิจิทัลเพื่อเศรษฐกิจและสังคม

Source : The 2017 Industrial Census ,Lamphun Province, National Statistical Office, Ministry of Digital Economy and Society.

ตาราง 13 จำนวนและร้อยละของสถานประกอบการอุตสาหกรรมผลิตเข้าร่วมโครงการอุตสาหกรรมสีเขียว (Green Industry) จำแนกตามระดับอุตสาหกรรมสีเขียว และขนาดของสถานประกอบการ

Table 13 Number and Percentage of Manufacturing Establishments Participating Green Industry by Levels Green Industry and Size of Establishment

ขนาดของสถานประกอบการ (จำนวนคนทำงาน)	จำนวนสถาน- ประกอบการ Number of establishments	ไม่เข้าร่วม		ได้รับการรับรองแล้ว		ระดับอุตสาหกรรมสีเขียวที่ได้รับการรับรอง												
		No		Yes		ระดับที่ 1 ความมุ่งมั่นสีเขียว Level 1		ระดับที่ 2 ปฏิบัติการสีเขียว Level 2		ระดับที่ 3 ระบบสีเขียว Level 3		ร้อยละ %	จำนวน Number	ร้อยละ %	จำนวน Number	ร้อยละ %	จำนวน Number	ร้อยละ %
		จำนวน Number	ร้อยละ %	จำนวน Number	ร้อยละ %	จำนวน Number	ร้อยละ %	จำนวน Number	ร้อยละ %	จำนวน Number	ร้อยละ %							
รวม	275	100.0	234	85.2	41	14.8	16	38.8	10	25.1	15	36.1	Total					
1-15 คน	82	100.0	80	97.3	2	2.7	1	45.5	1	54.6	-	-	-	-	-	-	-	1-15 persons
16-25 คน	53	100.0	47	88.2	6	11.8	4	68.0	2	32.0	-	-	-	-	-	-	-	16-25 persons
26-30 คน	12	100.0	12	100.0	-	-	-	-	-	-	-	-	-	-	-	-	-	26-30 persons
31-50 คน	32	100.0	28	87.5	4	12.5	2	50.0	2	50.0	-	-	-	-	-	-	-	31-50 persons
51-200 คน	46	100.0	35	75.0	12	25.0	6	47.8	5	43.5	1	8.7	51-200 persons					
มากกว่า 200 คน	50	100.0	33	66.7	17	33.3	3	18.0	-	-	14	82.0	More than 200 persons					

ที่มา : สำนักงานอุตสาหกรรม พ.ศ. 2560 จังหวัดลำพูน สำนักงานสถิติแห่งชาติ กระทรวงดิจิทัลเพื่อเศรษฐกิจและสังคม

Source : The 2017 Industrial Census ,Lamphun Province, National Statistical Office, Ministry of Digital Economy and Society.

ตอนที่ 1 ข้อมูลทั่วไปของสถานประกอบการ จำแนกตาม
หมวดย่อยอุตสาหกรรม

PART 1 GENERAL INFORMATION OF ESTABLISHMENTS
BY DIVISION OF INDUSTRY

สารบัญตารางสถิติ
LIST OF STATISTICAL TABLES

		หน้า
ตอนที่ 1	ข้อมูลทั่วไปของสถานประกอบการ จำแนกตามหมวดย่อยอุตสาหกรรม	
Part 1	General Information of Establishments by Division of Industry	
ตาราง 1	จำนวนและร้อยละของสถานประกอบการอุตสาหกรรมการผลิต จำแนกตามรูปแบบการจัดตั้งตามกฎหมาย และหมวดย่อยอุตสาหกรรม	51
Table 1	Number and Percentage of Manufacturing Establishments by Form of Legal Organization and Division of Industry	51
ตาราง 2	จำนวนและร้อยละของสถานประกอบการอุตสาหกรรมการผลิต จำแนกตามรูปแบบการจัดตั้งทางเศรษฐกิจ และหมวดย่อยอุตสาหกรรม	53
Table 2	Number and Percentage of Manufacturing Establishments by Form of Economic Organization and Division of Industry	53
ตาราง 3	จำนวนและร้อยละของสถานประกอบการอุตสาหกรรมการผลิต จำแนกตามระยะเวลาในการดำเนินกิจการ และหมวดย่อยอุตสาหกรรม	55
Table 3	Number and Percentage of Manufacturing Establishments by Period of Operation and Division of Industry	55
ตาราง 4	จำนวนและร้อยละของสถานประกอบการอุตสาหกรรมการผลิต จำแนกตามระยะเวลาการผลิตในปี 2559 และหมวดย่อยอุตสาหกรรม	57
Table 4	Number and Percentage of Manufacturing Establishments by Period of Operation In 2016 and Division of Industry	57
ตาราง 5	จำนวนและร้อยละของสถานประกอบการอุตสาหกรรมการผลิต จำแนกตาม มูลค่าทุนจดทะเบียน และหมวดย่อยอุตสาหกรรม	59
Table 5	Number and Percentage of Manufacturing Establishments by Value of Registered Capital and Division of Industry	59
ตาราง 6	จำนวนและร้อยละของสถานประกอบการอุตสาหกรรมการผลิต จำแนกตามสัดส่วนของการร่วมลงทุนหรือถือหุ้นของต่างประเทศ และหมวดย่อยอุตสาหกรรม	61
Table 6	Number and Percentage of Manufacturing Establishments by Proportion of Foreign Investment or Share Holding and Division of Industry	61
ตาราง 7	จำนวนและร้อยละของสถานประกอบการอุตสาหกรรมการผลิต จำแนกตามการส่งเสริมการลงทุน จากสำนักงานคณะกรรมการส่งเสริมการลงทุน และหมวดย่อยอุตสาหกรรม	63
Table 7	Number and Percentage of Manufacturing Establishments by Investment Promotion From Board of Investment (BOI) and Division of Industry	63

ตาราง 8	จำนวนและร้อยละของสถานประกอบการอุตสาหกรรมการผลิต จำแนกตามร้อยละของการส่งออกผลผลิตออกไปจำหน่ายต่างประเทศ และหมวดย่อยอุตสาหกรรม	65
Table 8	Number and Percentage of Manufacturing Establishments by Percentage of Export and Division of Industry	65
ตาราง 9	จำนวนและร้อยละของสถานประกอบการอุตสาหกรรมการผลิต จำแนกตามการใช้วัตถุดิบฯ และหมวดย่อยอุตสาหกรรม	67
Table 9	Number and Percentage of Manufacturing Establishments by Use of Imported Materials and Components and Division of Industry	67
ตาราง 10	จำนวนและร้อยละของสถานประกอบการอุตสาหกรรมการผลิต จำแนกตามอัตราการใช้กำลังการผลิตต่อปี 2559 และหมวดย่อยอุตสาหกรรม	68
Table 10	Number and Percentage of Manufacturing Establishments by Percentage of Capacity Utilization In 2016 and Division of Industry	68
ตาราง 11	จำนวนและร้อยละของสถานประกอบการอุตสาหกรรมการผลิตที่ประสบปัญหา/อุปสรรคการดำเนินงานกิจการ จำแนกตามปัญหาในการดำเนินงาน และหมวดย่อยอุตสาหกรรม	69
Table 11	Number and Percentage of Manufacturing Establishments, Problems with the Operation by Problems and Division of Industry	69
ตาราง 12	จำนวนและร้อยละของสถานประกอบการอุตสาหกรรมการผลิต จำแนกตามประเภทความช่วยเหลือที่ต้องการให้ภาครัฐช่วยเหลือ และหมวดย่อยอุตสาหกรรม	72
Table 12	Number and Percentage of Manufacturing Establishments Problems with the Need Aid from The Governmental Operation by Problems and Division of Industry	72
ตาราง 13	จำนวนและร้อยละของสถานประกอบการอุตสาหกรรมการผลิตเข้าร่วมโครงการอุตสาหกรรมสีเขียว (Green Industry) จำแนกตามระดับอุตสาหกรรมสีเขียว และหมวดย่อยอุตสาหกรรม	74
Table 13	Number and Percentage of Manufacturing Establishments, Participating Green Industry by Levels Green Industry and Division of Industry	74

ตาราง 1 จำนวนและร้อยละของสถานประกอบการอุตสาหกรรมผลิต จำแนกตามรูปแบบการจัดตั้งตามกฎหมาย และหมวดย่อยอุตสาหกรรม
 Table 1 Number and Percentage of Manufacturing Establishments by Form of Legal Organization and Division of Industry

จำนวนสถาน- ประกอบการ Number of establishments	ส่วนบุคคล ห้างหุ้นส่วนสามัญ ไม่เป็นผู้มีนิติบุคคล Individual proprietor		ห้างหุ้นส่วนสามัญ นิติบุคคล ห้างหุ้นส่วนจำกัด Juristic partnership Public company limited		บริษัทจำกัด บริษัทจำกัด (มหาชน) Company limited, Public company limited		สหกรณ์ Cooperatives		กลุ่มแม่บ้าน Community enterprise		การจัดตั้งใน รูปแบบอื่น ๆ Others		Division of industry		
	จำนวน Number	ร้อยละ %	จำนวน Number	ร้อยละ %	จำนวน Number	ร้อยละ %	จำนวน Number	ร้อยละ %	จำนวน Number	ร้อยละ %	จำนวน Number	ร้อยละ %			
รวม	6,225	100.0	5,857	94.1	94	1.5	187	3.0	4	0.1	73	1.2	11	0.2	Total
10 การผลิตผลิตภัณฑ์อาหาร	708	100.0	611	86.4	8	1.1	53	7.5	2	0.3	32	4.5	2	0.3	Manufacture of food products
11 การผลิตเครื่องดื่ม	94	100.0	74	78.2	4	3.9	4	4.5	2	2.1	7	7.8	3	3.5	Manufacture of beverages
12 การผลิตผลิตภัณฑ์ยาสูบ	63	100.0	62	98.4	-	-	1	1.6	-	-	-	-	-	-	Manufacture of tobacco products
13 การผลิตสิ่งทอ	1,087	100.0	1,068	98.3	3	0.3	2	0.2	-	-	12	1.1	1	0.1	Manufacture of textiles
14 การผลิตเสื้อผ้าเครื่องแต่งกาย	2,060	100.0	2,036	98.8	2	0.1	10	0.5	-	-	7	0.3	4	0.2	Manufacture of wearing apparel
15 การผลิตเครื่องหนังและผลิตภัณฑ์ที่เกี่ยวข้อง	74	100.0	72	97.3	1	1.4	1	1.4	-	-	-	-	-	-	Manufacture of leather and related products
16 การผลิตไม้และผลิตภัณฑ์จากไม้และไม้ก๊อก (ยกเว้นเฟอร์นิเจอร์) การผลิตสิ่งของจากฟาง และวัสดุจากสานอื่นๆ	953	100.0	943	99.0	2	0.2	2	0.2	-	-	6	0.6	-	-	Manufacture of wood and of products of wood and cork (except furniture), manufacture of articles of straw and plaiting materials
17 การผลิตกระดาษและผลิตภัณฑ์กระดาษ	5	100.0	1	20.0	2	40.0	2	40.0	-	-	-	-	-	-	Manufacture of paper and paper products
18 การพิมพ์และการผลิตซ้ำสื่อบันทึกข้อมูล	24	100.0	22	91.7	1	4.2	1	4.2	-	-	-	-	-	-	Printing and reproduction of recorded media
19 การผลิตถ่านโค้กและผลิตภัณฑ์ที่ได้จากการกลั่น ปิโตรเลียม	4	100.0	-	-	3	75.0	1	25.0	-	-	-	-	-	-	Manufacture of coke and refined petroleum products
20 การผลิตเคมีภัณฑ์และผลิตภัณฑ์เคมี	18	100.0	10	55.6	1	5.6	6	33.3	-	-	1	5.6	-	-	Manufacture of chemicals and chemical products
21 การผลิตเภสัชภัณฑ์ เคมีภัณฑ์ที่ใช้รักษาโรค และผลิตภัณฑ์จากพืชและสัตว์ที่ใช้รักษาโรค	11	100.0	5	40.9	2	13.6	3	27.3	-	-	2	18.2	-	-	Manufacture of pharmaceuticals, medicinal chemical and botanical products
22 การผลิตผลิตภัณฑ์ยางและพลาสติก	17	100.0	9	51.8	3	18.8	5	29.4	-	-	-	-	-	-	Manufacture of rubber and plastic products
23 การผลิตผลิตภัณฑ์อื่นๆ ที่ทำจากแร่โลหะ	109	100.0	87	79.6	5	4.6	15	13.9	-	-	2	1.8	-	-	Manufacture of other non-metallic mineral products

ตาราง 1 จำนวนและร้อยละของสถานประกอบการอุตสาหกรรมผลิต จำแนกตามรูปแบบการจัดตั้งตามกฎหมาย และหมวดย่อยอุตสาหกรรม (ต่อ)

Table 1 Number and Percentage of Manufacturing Establishments by Form of Legal Organization and Division of Industry (cont.)

หมวดย่อยอุตสาหกรรม	จำนวนสถานประกอบการ		ส่วนบุคคล		ห้างหุ้นส่วนสามัญ		บริษัทจำกัด		สหกรณ์		กลุ่มแม่บ้าน		การจัดตั้งในรูปแบบอื่น ๆ		Division of industry
	จำนวน	ร้อยละ	จำนวน	ร้อยละ	จำนวน	ร้อยละ	จำนวน	ร้อยละ	จำนวน	ร้อยละ	จำนวน	ร้อยละ	จำนวน	ร้อยละ	
Number of establishments	Number	%	Number	%	Number	%	Number	%	Number	%	Number	%	Number	%	
24 การผลิตโลหะขั้นมูลฐาน	5	100.0	1	20.0	-	-	4	80.0	-	-	-	-	-	-	Manufacture of basic metals
25 การผลิตผลิตภัณฑ์โลหะประดิษฐ์ (ยกเว้นเครื่องจักรและอุปกรณ์)	321	100.0	268	83.5	41	12.9	12	3.6	-	-	-	-	-	-	Manufacture of fabricated metal products (excepts machinery and equipment)
26 การผลิตผลิตภัณฑ์คอมพิวเตอร์ อิเล็กทรอนิกส์ และอุปกรณ์ที่ใช้ในทางทัศนศาสตร์	26	100.0	1	3.9	-	-	25	96.2	-	-	-	-	-	-	Manufacture of computers, electronic and optical products
27 การผลิตอุปกรณ์ไฟฟ้า	54	100.0	54	100.0	-	-	-	-	-	-	-	-	-	-	Manufacture of electrical equipment
28 การผลิตเครื่องจักรและเครื่องมือ ซึ่งมิได้จัดประเภทไว้ในที่อื่น	14	100.0	1	7.1	2	14.3	11	78.6	-	-	-	-	-	-	Manufacture of machinery and equipment, n.e.c
29 การผลิตยานยนต์ รถพ่วง และรถกึ่งพ่วง	16	100.0	9	56.3	3	18.8	4	25.0	-	-	-	-	-	-	Manufacture of motor vehicles, trailers and semi-trailers
30 การผลิตอุปกรณ์ขนส่งอื่น ๆ	3	100.0	3	100.0	-	-	-	-	-	-	-	-	-	-	Manufacture of other transport equipment
31 การผลิตเฟอร์นิเจอร์	280	100.0	273	97.5	3	1.1	3	1.1	-	-	1	0.4	-	-	Manufacture of furniture
32 การผลิตผลิตภัณฑ์อื่น ๆ	226	100.0	206	91.2	-	-	18	8.0	-	-	2	0.9	-	-	Other manufacturing
33 การซ่อมและการติดตั้งเครื่องจักรและอุปกรณ์	46	100.0	36	77.9	7	15.6	3	6.5	-	-	-	-	-	-	Repair and installation of machinery and equipment
37 การจัดการน้ำเสีย	5	100.0	5	100.0	-	-	-	-	-	-	-	-	-	-	Sewerage
38 การเก็บรวบรวมของเสีย การบำบัด และการกำจัดของเสีย รวมถึงการนำของเสียกลับมาใช้ใหม่	2	100.0	-	-	1	50.0	-	-	-	-	1	50.0	-	-	Waste collection, treatment and disposal activities; materials recovery

ที่มา : สำนักข้อมูลสารสนเทศ พ.ศ. 2560 จังหวัดลำพูน สำนักงานสถิติแห่งชาติ กระทรวงดิจิทัลเพื่อเศรษฐกิจและสังคม

Source : The 2017 Industrial Census , Lamphun Province, National Statistical Office, Ministry of Digital Economy and Society.

ตาราง 2 จำนวนและร้อยละของสถานประกอบการอุตสาหกรรมผลิต จำแนกตามรูปแบบการจัดตั้งทางเศรษฐกิจ และหมวดย่อยอุตสาหกรรม

Table 2 Number and Percentage of Manufacturing Establishments by Form of Economic Organization and Division of Industry

	จำนวนสถานประกอบการ		สำนักงานเพียงเดียว		สำนักงานใหญ่/สำนักงานสาขา		Division of industry
	Number of establishments		Single unit		Head office/Branch		
	จำนวน	ร้อยละ	จำนวน	ร้อยละ	จำนวน	ร้อยละ	
	Number	%	Number	%	Number	%	
รวม	6,225	100.0	6,145	98.7	80	1.3	Total
10 การผลิตผลิตภัณฑ์อาหาร	708	100.0	686	96.9	22	3.2	Manufacture of food products
11 การผลิตเครื่องดื่ม	94	100.0	94	100.0	-	-	Manufacture of beverages
12 การผลิตผลิตภัณฑ์ยาสูบ	63	100.0	63	100.0	-	-	Manufacture of tobacco products
13 การผลิตสิ่งทอ	1,087	100.0	1,086	99.9	1	0.1	Manufacture of textiles
14 การผลิตเสื้อผ้าเครื่องแต่งกาย	2,060	100.0	2,054	99.7	6	0.3	Manufacture of wearing apparels
15 การผลิตเครื่องหนังและผลิตภัณฑ์ที่เกี่ยวข้อง	74	100.0	73	98.7	1	1.4	Manufacture of leather and related products
16 การผลิตไม้และผลิตภัณฑ์จากไม้และไม้ก๊อก (ยกเว้นเฟอร์นิเจอร์)	953	100.0	952	99.9	1	0.1	Manufacture of wood and of products of wood and cork (except furniture)
การผลิตสิ่งของจากฟางและวัสดุจากสถานอื่น ๆ							;manufacture of articles of straw and plaiting materials
17 การผลิตกระดาษและผลิตภัณฑ์กระดาษ	5	100.0	5	100.0	-	-	Manufacture of paper and paper products
18 การพิมพ์และการผลิตซ้ำสื่อบันทึกข้อมูล	24	100.0	24	100.0	-	-	Printing and reproduction of recorded media
19 การผลิตถ่านโค้กและผลิตภัณฑ์ที่ได้จากการถลุงปิโตรเลียม	4	100.0	3	75.0	1	25.0	Manufacture of coke and refined petroleum products
20 การผลิตเคมีภัณฑ์และผลิตภัณฑ์เคมี	18	100.0	16	88.9	2	11.1	Manufacture of chemicals and chemical products
21 การผลิตเภสัชภัณฑ์ เคมีภัณฑ์ที่ใช้รักษาโรค และผลิตภัณฑ์จากพืชและสัตว์ที่ใช้รักษาโรค	11	100.0	8	72.7	3	27.3	Manufacture of pharmaceuticals, medicinal chemical and botanical products
22 การผลิตผลิตภัณฑ์ยางและพลาสติก	17	100.0	16	94.1	1	5.9	Manufacture of rubber and plastic products
23 การผลิตผลิตภัณฑ์อื่น ๆ ที่ทำจากแร่โลหะ	109	100.0	98	89.7	11	10.3	Manufacture of other non-metallic mineral products
24 การผลิตโลหะขั้นมูลฐาน	5	100.0	5	100.0	-	-	Manufacture of basic metals
25 การผลิตผลิตภัณฑ์โลหะประดิษฐ์ (ยกเว้นเครื่องจักรและอุปกรณ์)	321	100.0	317	98.8	4	1.3	Manufacture of fabricated metal products (excepts machinery and equipment)

ตาราง 2 จำนวนและร้อยละของสถานประกอบการอุตสาหกรรมผลิต จำแนกตามรูปแบบการจัดตั้งทางเศรษฐกิจ และหมวดย่อยอุตสาหกรรม (ต่อ)

Table 2 Number and Percentage of Manufacturing Establishments by Form of Economic Organization and Division of Industry (cont.)

หมวดย่อยอุตสาหกรรม	จำนวนสถานประกอบการ		สำนักงานเพียงเดียว		สำนักงานใหญ่/สำนักงานสาขา		Division of industry
	Number of establishments		Single unit		Head office/Branch		
	จำนวน	ร้อยละ	จำนวน	ร้อยละ	จำนวน	ร้อยละ	
	Number	%	Number	%	Number	%	
26 การผลิตผลิตภัณฑ์คอมพิวเตอร์ อิเล็กทรอนิกส์ และอุปกรณ์ที่ใช้ในทางทัศนศาสตร์	26	100.0	16	60.3	10	39.7	Manufacture of computers, electronic and optical products
27 การผลิตอุปกรณ์ไฟฟ้า	54	100.0	54	100.0	-	-	Manufacture of electrical equipment
28 การผลิตเครื่องจักรและเครื่องมือ ซึ่งมีได้จัดประเภทไว้ในที่อื่น	14	100.0	11	78.6	3	21.4	Manufacture of machinery and equipment, n.e.c
29 การผลิตยานยนต์ รถพ่วง และรถถังพ่วง	16	100.0	13	81.3	3	18.8	Manufacture of motor vehicles, trailers and semi-trailers
30 การผลิตอุปกรณ์ขนส่งอื่น ๆ	3	100.0	3	100.0	-	-	Manufacture of other transport equipment
31 การผลิตเฟอร์นิเจอร์	280	100.0	277	98.9	3	1.1	Manufacture of furniture
32 การผลิตผลิตภัณฑ์อื่น ๆ	226	100.0	222	98.0	5	2.0	Other manufacturing
33 การซ่อมและการติดตั้งเครื่องจักรและอุปกรณ์	46	100.0	43	93.5	3	6.5	Repair and installation of machinery and equipment
37 การจัดการน้ำเสีย	5	100.0	5	100.0	-	-	Sewerage
38 การเก็บรวบรวมของเสีย การบำบัด และการกำจัดของเสีย รวมถึงการนำของเสียกลับมาใช้ใหม่	2	100.0	2	100.0	-	-	Waste collection, treatment and disposal activities; materials recovery

ที่มา : สำมะโนอุตสาหกรรม พ.ศ. 2560 จังหวัดลำพูน สำนักงานสถิติแห่งชาติ กระทรวงดิจิทัลเพื่อเศรษฐกิจและสังคม

Source : The 2017 Industrial Census ,Lamphun Province, National Statistical Office, Ministry of Digital Economy and Society.

ตาราง 3 จำนวนและร้อยละของสถานประกอบการอุตสาหกรรมผลิต จำแนกตามระยะเวลาในการดำเนินงาน และหมวดย่อยอุตสาหกรรม

Table 3 Number and Percentage of Manufacturing Establishments by Period of Operation and Division of Industry

หมวดย่อยอุตสาหกรรม	จำนวนสถานประกอบการ												Division of industry	
	ระยะเวลาในการดำเนินงาน (ปี) Period of operation (Year)													
	< 5		5 - 9		10 - 19		20 - 29		≥ 30		Total			
จำนวน	ร้อยละ	จำนวน	ร้อยละ	จำนวน	ร้อยละ	จำนวน	ร้อยละ	จำนวน	ร้อยละ	จำนวน	ร้อยละ	จำนวน	ร้อยละ	
Number	%	Number	%	Number	%	Number	%	Number	%	Number	%	Number	%	
รวม	6,225	100.0	949	15.3	1,260	20.3	1,944	31.2	1,168	18.8	903	14.5		
10 การผลิตภัณฑอาหาร	708	100.0	95	13.4	155	22.0	266	37.6	116	16.4	76	10.7	Manufacture of food products	
11 การผลิตเครื่องดื่ม	94	100.0	11	12.0	18	18.8	45	47.9	12	12.6	8	8.8	Manufacture of beverages	
12 การผลิตผลิตภัณฑ์ยาสูบ	63	100.0	-	-	3	4.0	7	11.1	18	27.8	36	57.1	Manufacture of tobacco products	
13 การผลิตสิ่งทอ	1,087	100.0	192	17.7	166	15.2	357	32.9	282	25.9	90	8.3	Manufacture of textiles	
14 การผลิตเสื้อผ้าเครื่องแต่งกาย	2,060	100.0	324	15.7	558	27.1	373	18.1	229	11.1	576	28.0	Manufacture of wearing apparels	
15 การผลิตเครื่องหนังและผลิตภัณฑ์ที่เกี่ยวข้อง	74	100.0	20	27.6	15	20.5	28	37.4	5	6.5	6	8.0	Manufacture of leather and related products	
16 การผลิตไม้และผลิตภัณฑ์จากไม้และไม้กอก (ยกเว้นเฟอร์นิเจอร์การผลิตสิ่งของจากฟางและวัสดุจากสานอื่นๆ)	953	100.0	133	13.9	145	15.2	345	36.2	281	29.5	50	5.3	Manufacture of wood and of products of wood and cork (except furniture manufacture of articles of straw and plaiting materials)	
17 การผลิตกระดาษและผลิตภัณฑ์กระดาษ	5	100.0	-	-	1	20.0	3	60.0	1	20.0	-	-	Manufacture of paper and paper products	
18 การพิมพ์และการผลิตที่เกี่ยวกับกัมพูชา	24	100.0	9	36.0	2	8.0	4	15.9	7	28.0	3	12.1	Printing and reproduction of recorded media	
19 การผลิตยานยนต์และผลิตภัณฑ์ที่ได้จากการกลั่นปิโตรเลียม	4	100.0	1	25.0	1	25.0	2	50.0	-	-	-	-	Manufacture of coke and refined petroleum products	
20 การผลิตเคมีภัณฑ์และผลิตภัณฑ์เคมี	18	100.0	7	36.1	2	11.1	3	16.7	4	19.4	3	16.7	Manufacture of chemicals and chemical products	
21 การผลิตเภสัชภัณฑ์ เคมีภัณฑ์ที่ใช้รักษาโรค และผลิตภัณฑ์จากพืชและสัตว์ที่ใช้รักษาโรค	11	100.0	2	18.2	2	18.2	6	50.0	2	13.6	-	-	Manufacture of pharmaceuticals, medicinal chemical and botanical products	
22 การผลิตผลิตภัณฑ์ยางและพลาสติก	17	100.0	8	44.7	1	5.9	6	37.7	1	5.9	1	5.9	Manufacture of rubber and plastic products	
23 การผลิตผลิตภัณฑ์อื่นๆ ที่ทำจากแร่โลหะ	109	100.0	7	6.1	15	13.5	44	40.7	38	35.2	5	4.6	Manufacture of other non-metallic mineral products	
24 การผลิตโลหะขั้นมูลฐาน	5	100.0	1	20.0	-	-	2	40.0	2	40.0	-	-	Manufacture of basic metals	
25 การผลิตผลิตภัณฑ์โลหะประดิษฐ์ (ยกเว้นเครื่องจักรและอุปกรณ์)	321	100.0	51	16.0	53	16.5	131	40.9	61	19.0	24	7.6	Manufacture of fabricated metal products (excepts machinery and equipment)	
26 การผลิตผลิตภัณฑ์คอมพิวเตอร์ อิเล็กทรอนิกส์ และอุปกรณ์ที่ใช้ในทางทัศนศาสตร์	26	100.0	1	3.9	1	3.9	9	34.6	15	57.7	-	-	Manufacture of computers, electronic and optical products	
27 การผลิตอุปกรณ์ไฟฟ้า	54	100.0	7	12.0	15	27.8	29	54.2	-	-	3	6.0	Manufacture of electrical equipment	
28 การผลิตเครื่องจักรและเครื่องมือ ซึ่งมีได้จัดประเภทไว้ในที่อื่น	14	100.0	1	7.1	2	14.3	8	57.1	3	21.4	-	-	Manufacture of machinery and equipment, n.e.c	
29 การผลิตยานยนต์ รถพ่วง และรถกึ่งพ่วง	16	100.0	1	6.3	6	37.5	5	31.3	3	18.8	1	6.3	Manufacture of motor vehicles, trailers and semi-trailers	

ตาราง 3 จำนวนและร้อยละของสถานประกอบการอุตสาหกรรมผลิต จำแนกตามระยะเวลาในการดำเนินงาน และหมวดย่อยอุตสาหกรรม (ต่อ)

Table 3 Number and Percentage of Manufacturing Establishments by Period of Operation and Division of Industry (cont.)

หมวดย่อยอุตสาหกรรม	จำนวนสถานประกอบการ												Division of industry						
	จำนวน			ร้อยละ			5 - 9			10 - 19				20 - 29			≥ 30		
	Number	%	ร้อยละ	Number	%	ร้อยละ	Number	%	ร้อยละ	Number	%	ร้อยละ		Number	%	ร้อยละ	Number	%	ร้อยละ
30 การผลิตอุปกรณ์ขนส่งอื่นๆ	3	100.0	1	33.3	-	-	1	33.3	1	33.3	1	33.3	-	-	-	-	-	-	Manufacture of other transport equipment
31 การผลิตเฟอร์นิเจอร์	280	100.0	45	16.2	52	18.7	151	54.0	31	11.2	-	-	-	-	-	-	-	-	Manufacture of furniture
32 การผลิตผลิตภัณฑ์อื่นๆ	226	100.0	28	12.4	41	18.4	97	42.9	45	20.1	14	6.2	-	-	-	-	-	-	Other manufacturing
33 การซ่อมและการติดตั้งเครื่องจักรและอุปกรณ์	46	100.0	5	11.5	6	12.2	18	38.6	11	24.9	6	12.8	-	-	-	-	-	-	Repair and installation of machinery and equipment
37 การจัดการน้ำเสีย	5	100.0	-	-	1	25.0	3	50.0	1	25.0	-	-	-	-	-	-	-	-	Sewerage
38 การเก็บรวบรวมของเสีย การบำบัด และการกำจัดของเสีย	2	100.0	-	-	-	-	2	100.0	-	-	-	-	-	-	-	-	-	-	Waste collection, treatment and disposal activities; materials recovery
รวมถึงการนำของเสียกลับมาใช้ใหม่																			

ที่มา : สำนักงานอุตสาหกรรม พ.ศ. 2560 จังหวัดลำพูน สำนักงานสถิติแห่งชาติ กระทรวงดิจิทัลเพื่อเศรษฐกิจและสังคม

Source : The 2017 Industrial Census Lamphun Province, National Statistical Office, Ministry of Digital Economy and Society.

ตาราง 4 จำนวนและร้อยละของสถานประกอบการผลิต จำแนกตามระยะเวลาการผลิตในปี 2559 และหมวดยอดอุตสาหกรรม

Table 4 Number and Percentage of Manufacturing Establishments by Period of Operation In 2016 and Division of Industry

หมวดยอดอุตสาหกรรม	จำนวนสถานประกอบการ												Division of industry
	Number of establishments		เดือน Months				ชั่วโมง Hours per day				Total		
	จำนวน	ร้อยละ	< 3-6	7 - 9	10 - 12	< 8	8 - >10	จำนวน	ร้อยละ	จำนวน		ร้อยละ	
รวม	6,225	100.0	418	6.7	188	3.0	5,619	90.3	1,766	28.4	4459	71.6	
10 การผลิตผลิตภัณฑ์อาหาร	708	100.0	116	16.4	-	-	592	83.6	285	40.2	423	59.8	Manufacture of food products
11 การผลิตเครื่องดื่ม	94	100.0	3	3.0	4	4.3	87	92.7	23	24.7	71	75.3	Manufacture of beverages
12 การผลิตผลิตภัณฑ์ยาสูบ	63	100.0	59	92.9	-	-	5	7.1	5	7.1	59	92.9	Manufacture of tobacco products
13 การผลิตสิ่งทอ	1,087	100.0	26	2.4	7	0.7	1,053	96.9	441	40.6	646	59.4	Manufacture of textiles
14 การผลิตเสื้อผ้าเครื่องแต่งกาย	2,060	100.0	31	1.5	103	5.0	1,926	93.5	393	19.1	1,667	80.9	Manufacture of wearing apparels
15 การผลิตเครื่องหนังและผลิตภัณฑ์ที่เกี่ยวข้อง	74	100.0	6	8.0	-	-	68	92.0	33	45.1	41	54.9	Manufacture of leather and related products
16 การผลิตไม้และผลิตภัณฑ์จากไม้และไม้ก๊อก (ยกเว้นเฟอร์นิเจอร์การผลิตสิ่งของจากฟาง และวัสดุอุตสาหกรรมอื่นๆ)	953	100.0	128	13.5	43	4.5	782	82.0	379	39.7	574	60.3	Manufacture of wood and of products of wood and cork (except furniture); manufacture of articles of straw and plaiting materials
17 การผลิตกระดาษและผลิตภัณฑ์กระดาษ	5	100.0	-	-	-	-	5	100.0	-	-	5	100.0	Manufacture of paper and paper products
18 การพิมพ์และการผลิตซ้ำสื่อบันทึกข้อมูล	24	100.0	-	-	2	8.0	22	92.0	4	15.9	20	84.1	Printing and reproduction of recorded media
19 การผลิตถ่านโค้กและผลิตภัณฑ์ที่ได้จากการ ถลุงปิโตรเลียม	4	100.0	-	-	-	-	4	100.0	-	-	4	100.0	Manufacture of coke and refined petroleum products
20 การผลิตเคมีภัณฑ์และผลิตภัณฑ์เคมี	18	100.0	2	11.1	-	-	16	88.9	4	22.2	14	77.8	Manufacture of chemicals and chemical products
21 การผลิตเภสัชภัณฑ์ เคมีภัณฑ์ที่ใช้รักษาโรค และผลิตภัณฑ์จากพืชและสัตว์ที่ใช้รักษาโรค	11	100.0	-	-	-	-	11	100.0	5	45.5	6	54.6	Manufacture of pharmaceuticals, medicinal chemical and botanical products
22 การผลิตผลิตภัณฑ์ยางและพลาสติก	17	100.0	-	-	2	12.9	15	87.1	2	12.9	15	87.1	Manufacture of rubber and plastic products
23 การผลิตผลิตภัณฑ์อื่นๆ ที่ทำจากแร่โลหะ	109	100.0	6	5.1	3	2.9	100	91.9	25	22.8	84	77.3	Manufacture of other non-metallic mineral products
24 การผลิตโลหะขั้นมูลฐาน	5	100.0	-	-	-	-	5	100.0	-	-	5	100.0	Manufacture of basic metals
25 การผลิตผลิตภัณฑ์โลหะประดิษฐ์ (ยกเว้นเครื่องจักรและอุปกรณ์)	321	100.0	20	6.2	16	5.1	285	88.7	44	13.7	277	86.4	Manufacture of fabricated metal products (excepts machinery and equipment)

ตาราง 4 จำนวนและร้อยละของสถานประกอบการอุตสาหกรรมผลิต จำแนกตามระยะเวลาการผลิตในปี 2559 และหมวดย่อยอุตสาหกรรม (ต่อ)
Table 4 Number and Percentage of Manufacturing Establishments by Period of Operation In 2016 and Division of Industry (cont.)

หมวดย่อยอุตสาหกรรม	จำนวนสถานประกอบการ												Division of industry
	Number of establishments		เดือน Months				ชั่วโมง Hours per day				Division of industry		
	จำนวน	ร้อยละ	< 7	7 - 9	10 - 12	< 8	≥ 8	จำนวน	ร้อยละ	จำนวน		ร้อยละ	
Number	%	Number	%	Number	%	Number	%	Number	%	Number	%		
26 การผลิตผลิตภัณฑ์คอมพิวเตอร์ อิเล็กทรอนิกส์ และอุปกรณ์ที่ใช้ในทางวิทยาศาสตร์	26	100.0	-	1	3.9	25	96.2	-	-	26	100.0	Manufacture of computers, electronic and optical products	
27 การผลิตอุปกรณ์ไฟฟ้า	54	100.0	-	-	54	100.0	25	45.8	29	54.2	Manufacture of electrical equipment		
28 การผลิตเครื่องจักรและเครื่องมือ ซีเมนต์จัดประเภทไว้ในที่อื่น	14	100.0	-	-	14	100.0	-	-	14	100.0	Manufacture of machinery and equipment; n.e.c		
29 การผลิตยานยนต์ รถพ่วง และรถกึ่งพ่วง	16	100.0	-	-	16	100.0	2	12.5	14	87.5	Manufacture of motor vehicles, trailers and semi-trailers		
30 การผลิตอุปกรณ์ขนส่งอื่นๆ	3	100.0	-	-	3	100.0	2	66.7	1	33.3	Manufacture of other transport equipment		
31 การผลิตเฟอร์นิเจอร์	280	100.0	9	3.3	1	0.4	270	96.3	37	13.3	243	86.7	Manufacture of furniture
32 การผลิตผลิตภัณฑ์อื่นๆ	226	100.0	10	4.2	3	1.5	213	94.3	52	23.1	174	76.9	Other manufacturing
33 การซ่อมและการติดตั้งเครื่องจักรและอุปกรณ์	46	100.0	3	6.3	1	2.2	42	91.5	4	8.7	42	91.3	Repair and installation of machinery and equipment
37 การจัดการน้ำเสีย	5	100.0	-	-	5	100.0	1	25.0	4	75.0	4	75.0	Sewerage
38 การเก็บรวบรวมของเสีย การบำบัด และการกำจัดของเสีย รวมถึงการนำของเสียกลับมาใช้ใหม่	2	100.0	-	-	2	100.0	-	-	2	100.0	2	100.0	Waste collection, treatment and disposal activities; materials recovery

ที่มา : สำมะโนอุตสาหกรรม พ.ศ. 2560 จังหวัดลำพูน สำนักงานสถิติแห่งชาติ กระทรวงดิจิทัลเพื่อเศรษฐกิจและสังคม

Source : The 2017 Industrial Census ,Lamphun Province, National Statistical Office, Ministry of Digital Economy and Society.

ตาราง 5 จำนวนและร้อยละของสถานประกอบการอุตสาหกรรมผลิต จำนวนตามมูลค่าทุนจดทะเบียน และหมวดย่อยอุตสาหกรรม
Table 5 Number and Percentage of Manufacturing Establishments by Registered Capital and Division of Industry

หมวดย่อยอุตสาหกรรม	จำนวนสถานประกอบการ ไม่มีทุนจดทะเบียน		มูลค่าทุนจดทะเบียน (ล้านบาท) Registered capital (Million baht)		Division of industry										
	No value of registered capital		100-499		≥ 500										
	จำนวน ร้อยละ	จำนวน ร้อยละ	จำนวน ร้อยละ	จำนวน ร้อยละ	จำนวน ร้อยละ	จำนวน ร้อยละ									
Number %	Number %	Number %	Number %	Number %	Number %	Number %									
รวม	6,225	100.0	5,992	96.3	233	3.7	152	65.0	53	22.5	20	8.7	8	3.7	Total
10 การผลิตผลิตภัณฑ์อาหาร	708	100.0	663	93.7	45	6.3	32	70.9	12	24.7	2	4.5	-	-	Manufacture of food products
11 การผลิตเครื่องดื่ม	94	100.0	86	91.7	8	8.3	7	87.2	1	12.8	-	-	-	-	Manufacture of beverages
12 การผลิตผลิตภัณฑ์ยาสูบ	63	100.0	62	98.4	1	1.6	-	-	1	100.0	-	-	-	-	Manufacture of tobacco products
13 การผลิตสิ่งทอ	1,087	100.0	1,082	99.5	5	0.5	3	61.9	1	19.1	1	19.1	-	-	Manufacture of textiles
14 การผลิตเสื้อผ้าเครื่องแต่งกาย	2,060	100.0	2,052	99.6	8	0.4	4	52.7	4	47.3	-	-	-	-	Manufacture of wearing apparels
15 การผลิตเครื่องหนังและผลิตภัณฑ์ที่เกี่ยวข้อง	74	100.0	73	98.7	1	1.4	1	100.0	-	-	-	-	-	-	Manufacture of leather and related products
16 การผลิตไม้และผลิตภัณฑ์จากไม้และไม้กอก (ยกเว้นเฟอร์นิเจอร์) การผลิตสิ่งของจากฟาง และวัสดุจากใยอื่น ๆ	953	100.0	950	99.7	3	0.3	2	66.7	1	33.3	-	-	-	-	Manufacture of wood and of products of wood and cork (except furniture); manufacture of articles of straw and plaiting materials
17 การผลิตกระดาษและผลิตภัณฑ์กระดาษ	5	100.0	1	20.0	4	80.0	2	50.0	2	50.0	-	-	-	-	Manufacture of paper and paper products
18 การพิมพ์และการผลิตสื่ออื่นทุกชนิด	24	100.0	22	91.7	2	8.3	1	50.0	1	50.0	-	-	-	-	Printing and reproduction of recorded media
19 การผลิตถ่านโค้กและผลิตภัณฑ์ที่ได้จากการถลุง	4	100.0	-	-	4	100.0	1	25.0	2	50.0	-	-	1	25.0	Manufacture of coke and refined petroleum products
20 การผลิตเคมีภัณฑ์และผลิตภัณฑ์เคมี	18	100.0	12	66.7	6	33.3	5	83.3	-	-	1	16.7	-	-	Manufacture of chemicals and chemical products
21 การผลิตเภสัชภัณฑ์ เคมีภัณฑ์ที่ใช้รักษาโรค และผลิตภัณฑ์จากพืชและสัตว์ที่ใช้รักษาโรค	11	100.0	10	86.4	2	13.6	2	100.0	-	-	-	-	-	-	Manufacture of pharmaceuticals, medicinal chemical and botanical products
22 การผลิตผลิตภัณฑ์ยางและพลาสติก	17	100.0	10	57.7	7	42.4	5	72.2	2	27.8	-	-	-	-	Manufacture of rubber and plastic products
23 การผลิตผลิตภัณฑ์อื่น ๆ ที่ทำจากแร่โลหะ	109	100.0	97	89.0	12	11.0	8	66.7	3	25.0	1	8.3	-	-	Manufacture of other non-metallic mineral products
24 การผลิตโลหะขั้นมูลฐาน	5	100.0	1	20.0	4	80.0	1	25.0	2	50.0	-	-	1	25.0	Manufacture of basic metals
25 การผลิตผลิตภัณฑ์โลหะประดิษฐ์ (ยกเว้นเครื่องจักรและอุปกรณ์)	321	100.0	268	83.5	53	16.5	49	92.5	2	3.8	1	1.9	1	1.9	Manufacture of fabricated metal products (excepts machinery and equipment)
26 การผลิตผลิตภัณฑ์คอมพิวเตอร์ อิเล็กทรอนิกส์ และอุปกรณ์ที่ใช้ในทางทัศนศาสตร์	26	100.0	5	19.2	21	80.8	-	-	6	28.6	9	44.5	6	27.0	Manufacture of computers, electronic and optical products
27 การผลิตอุปกรณ์ไฟฟ้า	54	100.0	54	100.0	-	-	-	-	-	-	-	-	-	-	Manufacture of electrical equipment
28 การผลิตเครื่องจักรและเครื่องมือ ซึ่งไม่ได้จัดประเภทไว้ในที่อื่น	14	100.0	4	28.6	10	71.4	7	70.0	2	20.0	1	10.0	-	-	Manufacture of machinery and equipment, n.e.c
29 การผลิตยานยนต์ รถพ่วง และรถกึ่งพ่วง	16	100.0	10	62.5	6	37.5	4	66.7	1	16.7	1	16.7	-	-	Manufacture of motor vehicles, trailers and semi-trailers
30 การผลิตอุปกรณ์ขนส่งอื่น ๆ	3	100.0	3	100.0	-	-	-	-	-	-	-	-	-	-	Manufacture of other transport equipment
31 การผลิตเฟอร์นิเจอร์	280	100.0	275	98.2	5	1.8	2	40.0	1	20.0	2	40.0	-	-	Manufacture of furniture

ตาราง 5 จำนวนและร้อยละของสถานประกอบการอุตสาหกรรมผลิต จำแนกตามมูลค่าทุนจดทะเบียน และหมวดย่อยอุตสาหกรรม (ต่อ)
 Table 5 Number and Percentage of Manufacturing Establishments by Registered Capital and Division of Industry (cont.)

หมวดย่อยอุตสาหกรรม	จำนวนสถานประกอบการ		ไม่มีทุนจดทะเบียน		มูลค่าทุนจดทะเบียน (ล้านบาท) Registered capital (Million baht)										Division of industry	
	Number of establishments		No value of registered capital		รวม Total		< 1-9		10-99		100-499		≥ 500			
	จำนวน	ร้อยละ	จำนวน	ร้อยละ	จำนวน	ร้อยละ	จำนวน	ร้อยละ	จำนวน	ร้อยละ	จำนวน	ร้อยละ	จำนวน	ร้อยละ		
Number	%	Number	%	Number	%	Number	%	Number	%	Number	%	Number	%	Number	%	
32 การผลิตเหล็กกล้าชนิดอื่น ๆ	226	100.0	208	92.0	18	8.0	8	41.7	10	52.8	1	5.6	-	-	-	Other manufacturing
33 การซ่อมแซมการติดตั้งเครื่องจักรและอุปกรณ์	46	100.0	39	84.4	7	15.6	7	100.0	-	-	-	-	-	-	-	Repair and installation of machinery and equipment
37 การจัดการน้ำเสีย	5	100.0	5	100.0	-	-	-	-	-	-	-	-	-	-	-	Sewerage
38 การเก็บรวบรวมของเสีย การบำบัด และการกำจัดของเสีย รวมถึงการนำของเสียกลับมาใช้ใหม่	2	100.0	1	50.0	1	50	1.00	100.0	-	-	-	-	-	-	-	Waste collection, treatment and disposal activities; materials recovery

ที่มา : สำนักอุตสาหกรรม พ.ศ. 2560 จังหวัดลำพูน สำนักงานสถิติแห่งชาติ กระทรวงดิจิทัลเพื่อเศรษฐกิจและสังคม
 Source : The 2017 Industrial Census ,Lamphun Province, National Statistical Office, Ministry of Digital Economy and Society.

ตาราง 6 จำนวนและร้อยละของสถานประกอบการอุตสาหกรรมผลิต จำนวนตามสัดส่วนของการร่วมลงทุนหรือถือหุ้นจากต่างประเทศ หมวดย่อยอุตสาหกรรม
Table 6 Number and Percentage of Manufacturing Establishments by Proportion of Foreign Investment or Share Holding and Division of Industry

หมวดย่อยอุตสาหกรรม	จำนวนสถานประกอบการ		ไม่มีต่างประเทศ		ร่วมลงทุนหรือถือหุ้น		สัดส่วนของการร่วมลงทุนหรือถือหุ้น		Division of industry		
	ประกอบ		รวมลงทุนหรือถือหุ้น		รวม		Proportion of foreign investment or share holding				
	จำนวน	ร้อยละ	จำนวน	ร้อยละ	จำนวน	ร้อยละ	จำนวน	ร้อยละ			
	Number	%	Number	%	Number	%	Number	%			
รวม	6,225	100.0	6,151	98.8	74	1.2	23	30.6	52	69.4	Total
10 การผลิตผลิตภัณฑ์อาหาร	708	100.0	694	98.0	14	2.0	11	75.0	4	25.0	Manufacture of food products
11 การผลิตเครื่องดื่ม	94	100.0	94	100.0	-	-	-	-	-	-	Manufacture of beverages
12 การผลิตผลิตภัณฑ์ยาสูบ	63	100.0	63	100.0	-	-	-	-	-	-	Manufacture of tobacco products
13 การผลิตสิ่งทอ	1,087	100.0	1,085	99.8	2	0.2	-	-	2	100.0	Manufacture of textiles
14 การผลิตเสื้อผ้าเครื่องแต่งกาย	2,060	100.0	2,057	99.9	3	0.2	-	-	3	100.0	Manufacture of wearing apparels
15 การผลิตเครื่องหนังและผลิตภัณฑ์ที่เกี่ยวข้อง	74	100.0	74	100.0	-	-	-	-	-	-	Manufacture of leather and related products
16 การผลิตไม้และผลิตภัณฑ์จากไม้และไม้ก๊อก (ยกเว้นเฟอร์นิเจอร์)	953	100.0	952	99.9	1	0.1	-	-	1	100.0	Manufacture of wood and of products of wood and cork (except furniture); manufacture of articles of straw and plaiting materials
การผลิตสิ่งของจากฟางและวัสดุสถานะอื่นๆ											
17 การผลิตกระดาษและผลิตภัณฑ์กระดาษ	5	100.0	5	100.0	-	-	-	-	-	-	Manufacture of paper and paper products
18 การพิมพ์และการผลิตซ้ำสื่อบันทึกข้อมูล	24	100.0	24	100.0	-	-	-	-	-	-	Printing and reproduction of recorded media
19 การผลิตถ่านโค้กและผลิตภัณฑ์ที่ได้จากการถลุงปิโตรเลียม	4	100.0	4	100.0	-	-	-	-	-	-	Manufacture of coke and refined petroleum products
20 การผลิตเคมีภัณฑ์และผลิตภัณฑ์เคมี	18	100.0	17	94.4	1	5.6	1	100.0	-	-	Manufacture of chemicals and chemical products
21 การผลิตเภสัชภัณฑ์ เคมีภัณฑ์ที่ใช้รักษาโรค และผลิตภัณฑ์จากพืชและสัตว์ที่ใช้รักษาโรค	11	100.0	10	90.9	1	9.1	-	-	1	100.0	Manufacture of pharmaceuticals, medicinal chemical and botanical products
22 การผลิตผลิตภัณฑ์ยางและพลาสติก	17	100.0	17	100.0	-	-	-	-	-	-	Manufacture of rubber and plastic products
23 การผลิตผลิตภัณฑ์อื่นๆ ที่ทำจากแร่โลหะ	109	100.0	108	99.1	1	0.9	-	-	1	100.0	Manufacture of other non-metallic mineral products
24 การผลิตโลหะขั้นมูลฐาน	5	100.0	3	60.0	2	40.0	1	50.0	1	50.0	Manufacture of basic metals
25 การผลิตผลิตภัณฑ์โลหะประดิษฐ์ (ยกเว้นเครื่องจักรและอุปกรณ์)	321	100.0	317	98.8	4	1.3	1	25.0	3	75.0	Manufacture of fabricated metal products (excepts machinery and equipment)
26 การผลิตผลิตภัณฑ์คอมพิวเตอร์ อิเล็กทรอนิกส์ และอุปกรณ์ที่ใช้ทางทัศนศาสตร์	26	100.00	6	23.08	20	76.92	4	20.0	16	80.0	Manufacture of computers, electronic and optical products
27 การผลิตอุปกรณ์ไฟฟ้า	54	100.0	54	100.0	-	-	-	-	-	-	Manufacture of electrical equipment
28 การผลิตเครื่องจักรและเครื่องมือ ซึ่งมิได้จัดประเภทไว้ในที่อื่น	14	100.0	10	71.4	4	28.6	2	50.0	2	50.0	Manufacture of machinery and equipment, n.e.c

ตาราง 6 จำนวนและร้อยละของสถานประกอบการอุตสาหกรรมผลิต จำแนกตามสัดส่วนของการร่วมลงทุนหรือถือหุ้นจากต่างประเทศ หมวดย่อยอุตสาหกรรม (ต่อ)
Table 6 Number and Percentage of Manufacturing Establishments by Proportion of Foreign Investment or Share Holding and Division of Industry (cont.)

หมวดย่อยอุตสาหกรรม	จำนวนสถานประกอบการ		ไม่มีต่างประเทศ		สัดส่วนของการร่วมลงทุนหรือถือหุ้น				Division of industry		
	รวมลงทุนหรือถือหุ้น		No foreign's investment or share holding		รวม		< 50%				
	จำนวน	ร้อยละ	จำนวน	ร้อยละ	จำนวน	ร้อยละ	จำนวน	ร้อยละ			
29 การผลิตยานยนต์ รถพ่วง และรถกึ่งพวง	16	100.0	12	75.0	4	25.0	1	25.0	3	75.0	Manufacture of motor vehicles, trailers and semi-trailers
30 การผลิตอุปกรณ์ขนส่งอื่น ๆ	3	100.0	3	100.0	-	-	-	-	-	-	Manufacture of other transport equipment
31 การผลิตเฟอร์นิเจอร์	280	100.0	278	99.3	2	0.7	2	100.0	-	-	Manufacture of furniture
32 การผลิตผลิตภัณฑ์อื่น ๆ	226	100.0	212	93.8	14	6.2	-	-	14	100.0	Other manufacturing
33 การซ่อมและการติดตั้งเครื่องจักรและอุปกรณ์	46	100.0	45	97.8	1	2.2	-	-	1	100.0	Repair and installation of machinery and equipment
37 การจัดการน้ำเสีย	5	100.0	5	100.0	-	-	-	-	-	-	Sewerage
38 การเก็บรวบรวมของเสีย การบำบัด และการกำจัดของเสีย	2	100.0	2	100.0	-	-	-	-	-	-	Waste collection, treatment and disposal activities; materials recovery
											รวมถึงการนำของเสียกลับมาใช้ใหม่

ที่มา : สำนักข้อมูลอุตสาหกรรม พ.ศ. 2560 จังหวัดลำพูน สำนักงานสถิติแห่งชาติ กระทรวงดิจิทัลเพื่อเศรษฐกิจและสังคม
Source : The 2017 Industrial Census ,Lamphun Province, National Statistical Office, Ministry of Digital Economy and Society.

ตาราง 7 จำนวนและร้อยละของสถานประกอบการผลิต จำนวนตามการส่งเสริมการลงทุน จากสำนักงานคณะกรรมการส่งเสริมการลงทุน และหมวดย่อยอุตสาหกรรม

Table 7 Number and Percentage of Manufacturing Establishments by Investment Promotion From Board of Investment (BOI) and Division of Industry

	จำนวนสถานประกอบการ		การส่งเสริมการลงทุนจากสำนักงานคณะกรรมการส่งเสริมการลงทุน		Division of industry	
	Number of establishments		Investment promotion from board of investment (BOI)			
	จำนวน	ร้อยละ	จำนวน	ร้อยละ	จำนวน	ร้อยละ
หมวดย่อยอุตสาหกรรม	Number	%	Number	%	Number	%
	6,225	100.0	6,171	99.1	54	0.9
รวม						
10 การผลิตผลิตภัณฑ์อาหาร	708	100.0	698	98.7	10	1.4
11 การผลิตเครื่องดื่ม	94	100.0	94	100.0	-	-
12 การผลิตผลิตภัณฑ์ยาสูบ	63	100.0	63	100.0	-	-
13 การผลิตสิ่งทอ	1,087	100.0	1,085	99.8	2	0.2
14 การผลิตเสื้อผ้าเครื่องแต่งกาย	2,060	100.0	2,055	99.8	5	0.2
15 การผลิตเครื่องหนังและผลิตภัณฑ์ที่เกี่ยวข้อง	74	100.0	74	100.0	-	-
16 การผลิตไม้และผลิตภัณฑ์จากไม้และไม้กึ่งอก (ยกเว้นเฟอร์นิเจอร์) การผลิตสิ่งของจากฟาง และวัสดุพลาสติกसानอื่นๆ	953	100.0	953	100.0	-	-
17 การผลิตกระดาษและผลิตภัณฑ์กระดาษ	5	100.0	5	100.0	-	-
18 การพิมพ์และการผลิตซ้ำสื่อบันทึกข้อมูล	24	100.0	24	100.0	-	-
19 การผลิตถ่านโค้กและผลิตภัณฑ์ที่ได้จากการ กลั่นปิโตรเลียม	4	100.0	4	100.0	-	-
20 การผลิตเคมีภัณฑ์และผลิตภัณฑ์เคมี	18	100.0	18	100.0	-	-
21 การผลิตเภสัชภัณฑ์ เคมีภัณฑ์ที่ใช้รักษาโรค และผลิตภัณฑ์จากพืชและสัตว์ที่ใช้รักษาโรค	11	100.0	11	100.0	-	-
22 การผลิตผลิตภัณฑ์ยางและพลาสติก	17	100.0	17	100.0	-	-
23 การผลิตผลิตภัณฑ์อื่นๆ ที่ทำจากแร่โลหะ	109	100.0	106	97.3	3	2.8
24 การผลิตโลหะขั้นมูลฐาน	5	100.0	5	100.0	-	-

ตาราง 7 จำนวนและร้อยละของสถานประกอบการผลิต จำนวนตามการส่งเสริมการลงทุน จากสำนักงานคณะกรรมการส่งเสริมการลงทุน และหมวดย่อยอุตสาหกรรม(ต่อ)
Table 7 Number and Percentage of Manufacturing Establishments by Investment Promotion From Board of Investment (BOI) and Division of Industry (cont.)

หมวดย่อยอุตสาหกรรม	จำนวนสถานประกอบการ		การลงทุนจากสำนักงานคณะกรรมการส่งเสริมการลงทุน				Division of industry
	Number of establishments		Investment promotion from board of investment (BOI)				
	จำนวน	ร้อยละ	จำนวน	ร้อยละ	จำนวน	ร้อยละ	
	Number	%	Number	%	Number	%	
25 การผลิตผลิตภัณฑ์โลหะประดิษฐ์ (ยกเว้นเครื่องจักรและอุปกรณ์)	321	100.0	319	99.4	2	0.6	Manufacture of fabricated metal products (excepts machinery and equipment)
26 การผลิตผลิตภัณฑ์คอมพิวเตอร์ อิเล็กทรอนิกส์ และอุปกรณ์ที่ใช้ในทางทัศนศาสตร์	26	100.0	12	46.2	14	53.9	Manufacture of computers, electronic and optical products
27 การผลิตอุปกรณ์ไฟฟ้า	54	100.0	54	100.0	-	-	Manufacture of electrical equipment
28 การผลิตเครื่องจักรและเครื่องมือ ซึ่งมีได้จัดไว้ในที่อื่น	14	100.0	10	71.4	4	28.6	Manufacture of machinery and equipment, n.e.c
29 การผลิตยานยนต์ รถพ่วง และรถกึ่งพ่วง	16	100.0	13	81.3	3	18.8	Manufacture of motor vehicles, trailers and semi-trailers
30 การผลิตอุปกรณ์ขนส่งอื่นๆ	3	100.0	3	100.0	-	-	Manufacture of other transport equipment
31 การผลิตเฟอร์นิเจอร์	280	100.0	280	100.0	-	-	Manufacture of furniture
32 การผลิตผลิตภัณฑ์อื่นๆ	226	100.0	215	95.1	11	4.9	Other manufacturing
33 การซ่อมและการติดตั้งเครื่องจักรและอุปกรณ์	46	100.0	46	100.0	-	-	Repair and installation of machinery and equipment
37 การจัดการน้ำเสีย	5	100.0	5	100.0	-	-	Sewerage
38 การเก็บรวบรวมของเสีย การบำบัด และการกำจัดของเสีย รวมถึงการนำของเสียกลับมาใช้ใหม่	2	100.0	2	100.0	-	-	Waste collection, treatment and disposal activities; materials recovery

ที่มา : สำนักอุตสาหกรรม พ.ศ. 2560 จังหวัดลำพูน สำนักงานสถิติแห่งชาติ กระทรวงดิจิทัลเพื่อเศรษฐกิจและสังคม

Source : The 2017 Industrial Census ,Lamphun Province, National Statistical Office, Ministry of Digital Economy and Society.

ตาราง 8 มูลค่าการส่งออก จำนวนและร้อยละของสถานประกอบการผลิต จำแนกตามร้อยละของการส่งออกผลผลิตออกไปจำหน่ายต่างประเทศ และหมวดย่อยอุตสาหกรรม

Table 8 Value of Export, Number and Percentage of Manufacturing Establishments by Percentage of Export and Division of Industry

หมวดย่อยอุตสาหกรรม	จำนวนสถานประกอบการ				ร้อยละการส่งออก				มูลค่าการส่งออก				Division of industry
	ไม่มีการส่งออก		รวม		< 50		50-100		Value of export (พันบาท)		In Thousand Baht		
	จำนวน	ร้อยละ	จำนวน	ร้อยละ	จำนวน	ร้อยละ	จำนวน	ร้อยละ	Value of export				
Number	%	Number	%	Number	%	Number	%	Number	%	Value of export			
รวม	6,225	100.0	6,152	98.8	73	1.2	13	18.5	59	81.5	35,922,488.2	Total	
10 การผลิตผลิตภัณฑ์อาหาร	708	100.0	685	96.7	23	3.3	2	8.6	21	91.5	4,214,561.6	Manufacture of food products	
11 การผลิตเครื่องดื่ม	94	100.0	94	100.0	-	-	-	-	-	-	-	Manufacture of beverages	
12 การผลิตผลิตภัณฑ์ยาสูบ	63	100.0	63	100.0	-	-	-	-	-	-	-	Manufacture of tobacco products	
13 การผลิตสิ่งทอ	1,087	100.0	1,085	99.8	2	0.2	-	-	2	100.0	466,560.7	Manufacture of textiles	
14 การผลิตเสื้อผ้าเครื่องแต่งกาย	2,060	100.0	2,055	99.7	5	0.3	4	81.7	1	18.3	1,646,147.6	Manufacture of wearing apparels	
15 การผลิตเครื่องหนังและผลิตภัณฑ์ที่เกี่ยวข้อง	74	100.0	74	100.0	-	-	-	-	-	-	-	Manufacture of leather and related products	
16 การผลิตไม้และผลิตภัณฑ์จากไม้และไม้ก๊อก (ยกเว้นเฟอร์นิเจอร์) การผลิตสิ่งของจากฟางและวัสดุจากสถานอื่นๆ	953	100.0	953	100.0	-	-	-	-	-	-	-	Manufacture of wood and of products of wood and cork (except furniture) manufacture of articles of straw and plaiting materials	
17 การผลิตกระดาษและผลิตภัณฑ์กระดาษ	5	100.0	4	80.0	1	20.0	-	-	1	100.0	2,590.0	Manufacture of paper and paper products	
18 การพิมพ์และการผลิตข้อัเสื้อฉบับกึ่งอุตสาหกรรม	24	100.0	24	100.0	-	-	-	-	-	-	-	Printing and reproduction of recorded media	
19 การผลิตถ่านโค้กและผลิตภัณฑ์ที่ได้จากการถลุงแร่เหล็ก	4	100.0	4	100.0	-	-	-	-	-	-	-	Manufacture of coke and refined petroleum products	
20 การผลิตเคมีภัณฑ์และผลิตภัณฑ์เคมี	18	100.0	16	88.9	2	11.1	2	100.0	-	-	4,636.5	Manufacture of chemicals and chemical products	
21 การผลิตเภสัชภัณฑ์ เคมีภัณฑ์ที่ใช้รักษาโรค และผลิตภัณฑ์จากพืชและสัตว์ที่ใช้รักษาโรค	11	100.0	11	100.0	-	-	-	-	-	-	-	Manufacture of pharmaceuticals, medicinal chemical and botanical products	
22 การผลิตผลิตภัณฑ์ยางและพลาสติก	17	100.0	17	100.0	-	-	-	-	-	-	-	Manufacture of rubber and plastic products	
23 การผลิตผลิตภัณฑ์อื่นๆ ที่ทำจากแร่โลหะ	109	100.0	107	98.2	2	1.8	-	-	2	100.0	940,275.7	Manufacture of other non-metallic mineral products	
24 การผลิตโลหะขั้นมูลฐาน	5	100.0	5	100.0	-	-	-	-	-	-	-	Manufacture of basic metals	
25 การผลิตผลิตภัณฑ์โลหะประดิษฐ์ (ยกเว้นเครื่องจักรและอุปกรณ์)	321	100.0	319	99.4	2	0.6	-	-	2	100.0	349,125.9	Manufacture of fabricated metal products (excepts machinery and equipment)	
26 การผลิตผลิตภัณฑ์คอมพิวเตอร์ อิเล็กทรอนิกส์ และอุปกรณ์ที่ใช้ในทางทัศนศาสตร์	26	100.0	11	42.3	15	57.7	2	13.3	13	86.7	25,136,503.7	Manufacture of computers, electronic and optical products	
27 การผลิตอุปกรณ์ไฟฟ้า	54	100.0	54	100.0	-	-	-	-	-	-	-	Manufacture of electrical equipment	
28 การผลิตเครื่องจักรและเครื่องมือ ซึ่งมีได้จัดประเภทไว้ในที่อื่น	14	100.0	10	71.4	4	28.6	1	25.0	3	75.0	1,359,853.7	Manufacture of machinery and equipment; n.e.c	
29 การผลิตยานยนต์ รถพ่วง และรถกึ่งพ่วง	16	100.0	15	93.8	1	6.3	-	-	1	100.0	176,273.0	Manufacture of motor vehicles, trailers and semi-trailers	

ตาราง 8 มูลค่าการส่งออก จำนวนและร้อยละของสถานประกอบการผลิต จำแนกตามร้อยละของการส่งออกผลผลิตออกไปจำหน่ายต่างประเทศ และหมวดย่อยอุตสาหกรรม (ต่อ)

Table 8 Value of Export, Number and Percentage of Manufacturing Establishments by Percentage of Export and Division of Industry (cont.)

หมวดย่อยอุตสาหกรรม	จำนวนสถานประกอบการ						ร้อยละการส่งออก						มูลค่าการส่งออก		Division of industry
	ไม่มีการส่งออก			รวม			< 50			50-100			Value of export (พันบาท)		
	No export		Total	รวม		Total	< 50		50-100		In Thousand Baht)				
	จำนวน	ร้อยละ		จำนวน	ร้อยละ		จำนวน	ร้อยละ	จำนวน	ร้อยละ					
Number	%	Number	%	Number	%	Number	%	Number	%	Number	%				
30 การผลิตอุปกรณ์ขนส่งอื่น ๆ	3	100.0	3	100.0	-	-	-	-	-	-	-	-	Manufacture of other transport equipment		
31 การผลิตเฟอร์นิเจอร์	280	100.00	279	99.6	1	0.4	1	100.0	-	-	-	270.0	Manufacture of furniture		
32 การผลิตผลิตภัณฑ์อื่น ๆ	226	100.0	212	93.8	14	6.2	1	7.1	13	92.9	1,625,690.0	Other manufacturing			
33 การซ่อมแซมการติดตั้งเครื่องจักรและอุปกรณ์	46	100.0	46	100.0	-	-	-	-	-	-	-	-	Repair and installation of machinery and equipment		
38 การเก็บรวบรวมของเสีย การบำบัด และการกำจัดของเสีย	2	100.0	2	100.0	-	-	-	-	-	-	-	-	Waste collection, treatment and disposal activities; materials recovery		
รวมกิจการของเสียกลับมาใช้ใหม่															

ที่มา : สำนักงานอุตสาหกรรม พ.ศ. 2560 จังหวัดลำพูน สำนักงานสถิติแห่งชาติ กระทรวงดิจิทัลเพื่อเศรษฐกิจและสังคม

Source : The 2017 Industrial Census, Lamphun Province, National Statistical Office, Ministry of Digital Economy and Society.

ตาราง 9 มูลค่าการใช้วัตถุดิบหรือวัสดุประกอบการผลิตที่มาจากต่างประเทศ จำนวนและร้อยละของสถานประกอบการการผลิต จำแนกตามการใช้วัตถุดิบ และหมวดย่อยอุตสาหกรรม

Table 9 Value of Imported Materials and Components, Number and Percentage of Manufacturing Establishments by Use of Imported Materials and Components and Division of Industry

หมวดย่อยอุตสาหกรรม	จำนวนสถานประกอบการ				ร้อยละของวัตถุดิบหรือวัสดุประกอบที่มาจากต่างประเทศ				มูลค่าการใช้วัตถุดิบ				Division of industry
	ไม่มีการใช้		รวม		<50		50-100		Value of imported materials and Components (พันบาท In Thousand Baht)				
	จำนวน	ร้อยละ	จำนวน	ร้อยละ	จำนวน	ร้อยละ	จำนวน	ร้อยละ	จำนวน	ร้อยละ	จำนวน	ร้อยละ	
Number of establishments	%	Number	%	Number	%	Number	%	Number	%	Number	%	Total	Total
รวม	6,225	100.0	6,163	99.0	63	1.0	20	32.0	43	68.0	15,422,233.0	Total	
10 การผลิตภัณฑอาหาร	708	100.0	701	99.0	7	1.0	4	57.2	3	42.9	1,031,489.9	Manufacture of food products	
11 การผลิตเครื่องดื่ม	94	100.0	93	98.4	2	1.6	2	100.0	-	-	270.0	Manufacture of beverages	
12 การผลิตภัณฑยาสูบ	63	100.0	63	100.0	-	-	-	-	-	-	-	Manufacture of tobacco products	
13 การผลิตสิ่งทอ	1,087	100.0	1,085	99.8	2	0.2	-	-	2	100.0	81,577.3	Manufacture of textiles	
14 การผลิตเสื้อผ้าเครื่องแต่งกาย	2,060	100.0	2,057	99.9	3	0.2	-	-	3	100.0	881,268.1	Manufacture of wearing apparel	
15 การผลิตเครื่องหนังและผลิตภัณฑ์ที่เกี่ยวข้อง	74	100.0	74	100.0	-	-	-	-	-	-	-	Manufacture of leather and related products	
16 การผลิตไม้และผลิตภัณฑ์จากไม้และไม้กอก (ยกเว้นเฟอร์นิเจอร์)	953	100.0	953	100.0	-	-	-	-	-	-	-	Manufacture of wood and of products of wood and cork (except furniture); manufacture of articles of straw and plaiting materials	
การผลิตสิ่งทอจากทางและวัสดุถักถักอื่น ๆ													
17 การผลิตกระดาษและผลิตภัณฑ์กระดาษ	5	100.0	4	80.0	1	20.0	-	-	1	100.0	360.0	Manufacture of paper and paper products	
18 การพิมพ์และการผลิตสิ่งอื่นที่ก่อกจากเยื่อกระดาษ	24	100.0	24	100.0	-	-	-	-	-	-	-	Printing and reproduction of recorded media	
19 การผลิตถ่านหินและผลิตภัณฑ์ที่ได้จากการถ่านหินดิบ	4	100.0	4	100.0	-	-	-	-	-	-	-	Manufacture of coke and refined petroleum products	
20 การผลิตเคมีภัณฑ์และผลิตภัณฑ์เคมี	18	100.0	17	94.4	1	5.6	1	100.0	-	-	90.0	Manufacture of chemicals and chemical products	
21 การผลิตเภสัชภัณฑ์ เภสัชภัณฑ์ใช้รักษาโรค และผลิตภัณฑ์จากพืชและสัตว์ที่ใช้รักษาโรค	11	100.0	7	63.6	4	36.4	-	-	4	100.0	4,922.7	Manufacture of pharmaceuticals, medicinal chemical and botanical products	
การผลิตพลาสติกที่ยางและพลาสติก													
22 การผลิตภัณฑยางและพลาสติก	17	100.0	17	100.0	-	-	-	-	-	-	-	Manufacture of rubber and plastic products	
23 การผลิตภัณฑอื่น ๆ ที่ทำจากแร่โลหะ	109	100.0	108	99.1	1	0.9	-	-	1	100.0	263,470.0	Manufacture of other non-metallic mineral products	
24 การผลิตโลหะขั้นมูลฐาน	5	100.0	4	80.0	1	20.0	-	-	1	100.0	20,266.2	Manufacture of basic metals	
25 การผลิตภัณฑโลหะประติรูป (ยกเว้นเครื่องจักรและอุปกรณ์)	321	100.0	317	98.8	4	1.3	2	50.0	2	50.0	176,335.4	Manufacture of fabricated metal products (except machinery and equipment)	
26 การผลิตภัณฑคอมพิวเตอร์ อิเล็กทรอนิกส์ และอุปกรณ์ที่ใช้ในทางที่แคสตร์	26	100.0	11	42.3	15	57.7	1	6.7	14	93.3	11,804,033.4	Manufacture of computers, electronic and optical products	
27 การผลิตอุปกรณ์ไฟฟ้า	54	100.0	54	100.0	-	-	-	-	-	-	-	Manufacture of electrical equipment	
28 การผลิตเครื่องจักรและเครื่องมือ ที่มีได้จัดประเภทไว้ในที่อื่น	14	100.0	9	64.3	5	35.7	4	80.0	1	20.0	493,103.0	Manufacture of machinery and equipment, n.e.c	
29 การผลิตยานยนต์ รถพ่วง และรถกึ่งพ่วง	16	100.0	14	87.5	2	12.5	-	-	2	100.0	395,049.4	Manufacture of motor vehicles, trailers and semi-trailers	
30 การผลิตอุปกรณ์ขนส่งอื่น ๆ	3	100.0	3	100.0	-	-	-	-	-	-	-	Manufacture of other transport equipment	
31 การผลิตเฟอร์นิเจอร์	280	100.0	280	100.0	-	-	-	-	-	-	-	Manufacture of furniture	
33 การซ่อมและการติดตั้งเครื่องจักรและอุปกรณ์	46	100.0	45	97.8	1	2.2	1	100.0	-	-	600.0	Repair and installation of machinery and equipment	
37 การจัดการน้ำเสีย	5	100.0	5	100.0	-	-	-	-	-	-	-	Sewerage	
38 การเก็บรวบรวมของเสีย การบำบัด และการกำจัดของเสีย	2	100.0	2	100.0	-	-	-	-	-	-	-	Waste collection, treatment and disposal activities; materials recovery	

ที่มา : สำนักนโยบายอุตสาหกรรม พ.ศ. 2560 จังหวัด ลำพูน สำนักงานสถิติแห่งชาติ กระทรวงดิจิทัลเพื่อเศรษฐกิจและสังคม
Source : The 2017 Industrial Census ,Lamphun Province, National Statistical Office, Ministry of Digital Economy and Society.

ตาราง 10 จำนวนและร้อยละของสถานประกอบการอุตสาหกรรมผลิต จำนวนตามอัตราการใช้กำลังการผลิตในปี 2559 และหมวดย่อยอุตสาหกรรม
 Table 10 Number and Percentage of Manufacturing Establishments by Percentage of Capacity Utilization in 2016 and Division of Industry

หมวดย่อยอุตสาหกรรม	อัตราการใช้กำลังการผลิตในปี 2559 Percentage of capacity utilization in 2016													เฉลี่ยต่อสถาน- ประกอบการ	Division of industry							
	จำนวนสถานประกอบการ		20 - 39		40 - 49		50 - 59		60 - 69		70 - 79		80 - 89			90 - 99		≥100				
	จำนวน	ร้อยละ	จำนวน	ร้อยละ	จำนวน	ร้อยละ	จำนวน	ร้อยละ	จำนวน	ร้อยละ	จำนวน	ร้อยละ	จำนวน			ร้อยละ	จำนวน	ร้อยละ	จำนวน	ร้อยละ		
รวม	6,225	100.0	25	0.4	199	3.2	201	3.2	401	6.4	655	10.5	670	10.8	785	12.6	586	9.4	2,703	43.4	82.0	Total
10 การผลิตผลิตภัณฑ์อาหาร	708	100.0	6	0.8	74	10.5	22	3.1	24	3.5	55	7.8	71	10.1	118	16.6	36	5.0	302	42.7	78.8	Manufacture of food products
11 การผลิตเครื่องดื่ม	94	100.0	2	1.9	-	-	-	-	4	3.9	4	4.3	2	2.1	2	1.9	4	4.3	77	81.6	94.0	Manufacture of beverages
12 การผลิตผลิตภัณฑ์ยาสูบ	63	100.0	-	-	3	4.0	-	-	-	-	2	3.2	1	1.6	3	4.0	-	-	55	87.3	94.7	Manufacture of tobacco products
13 การผลิตสิ่งทอ	1,087	100.0	13	1.2	8	0.7	44	4.0	15	1.4	55	5.1	161	14.8	114	10.5	155	14.3	522	48.0	86.1	Manufacture of textiles
14 การผลิตเสื้อผ้าเครื่องแต่งกาย	2,060	100.0	1	0.1	-	-	3	0.2	146	7.1	219	10.7	220	10.7	229	11.1	243	11.8	998	48.4	86.3	Manufacture of wearing apparel
15 การผลิตเครื่องหนังและผลิตภัณฑ์ที่เกี่ยวข้อง	74	100.0	-	-	1	1.4	4	5.3	5	7.2	13	17.3	1	1.4	9	12.7	5	6.7	36	48.2	82.3	Manufacture of leather and related products
16 การผลิตไม้และผลิตภัณฑ์จากไม้และไม้ก๊อก (ยกเว้น เฟอร์นิเจอร์) การผลิตสิ่งของจากหนังและวัสดุเทียมอื่น ๆ	953	100.0	-	-	77	8.1	97	10.2	147	15.5	188	19.8	96	10.0	128	13.4	10	1.0	210	22.1	67.5	Manufacture of wood and of products of wood and cork (except furniture) manufacture of articles of straw and plaiting materials
17 การผลิตกระดาษและผลิตภัณฑ์กระดาษ	5	100.0	-	-	-	-	-	-	-	-	-	-	1	20.0	1	20.0	1	20.0	2	40.0	88.0	Manufacture of paper and paper products
18 การพิมพ์และการผลิตข้อมูลด้วยคอมพิวเตอร์	24	100.0	2	8.0	2	8.0	-	-	2	8.0	2	8.0	2	8.0	-	-	2	8.0	13	52.3	76.2	Printing and reproduction of recorded media
19 การผลิตยานยนต์และผลิตภัณฑ์ที่ได้จากการกลั่น	4	100.0	-	-	-	-	1	25.0	-	-	-	-	-	-	-	-	-	-	3	75.0	86.5	Manufacture of coke and refined petroleum products
20 การผลิตเครื่องยนต์และผลิตภัณฑ์เคมี	18	100.0	-	-	2	11.1	-	-	1	5.6	6	33.3	1	5.6	3	13.9	-	-	6	30.6	72.8	Manufacture of chemicals and chemical products
21 การผลิตเภสัชภัณฑ์ เคมีภัณฑ์ที่ใช้รักษาโรค และ ผลิตภัณฑ์จากพืชและสัตว์ที่ใช้รักษาโรค	11	100.0	-	-	-	-	-	-	1	9.1	1	9.1	1	9.1	2	13.6	5	40.9	2	18.2	82.3	Manufacture of pharmaceuticals, medicinal chemical and botanical products
22 การผลิตผลิตภัณฑ์ยางและพลาสติก	17	100.0	-	-	-	-	-	-	2	12.9	2	12.9	2	12.9	3	18.8	-	-	9	55.3	88.6	Manufacture of rubber and plastic products
23 การผลิตผลิตภัณฑ์อื่น ๆ ที่ได้จากแร่โลหะ	109	100.0	-	-	-	-	7	6.6	9	8.4	14	13.2	13	11.7	7	6.5	3	2.9	55	50.6	82.0	Manufacture of other non-metallic mineral products
24 การผลิตโลหะขั้นมูลฐาน	5	100.0	-	-	-	-	-	-	-	-	-	-	-	-	1	20.0	-	-	4	80.0	96.0	Manufacture of basic metals
25 การผลิตผลิตภัณฑ์โลหะประดิษฐ์ (ยกเว้นเครื่องจักร และอุปกรณ์)	321	100.0	1	0.4	15	4.7	8	2.6	17	5.4	45	13.9	47	14.7	19	5.9	160	49.7	160	49.7	83.9	Manufacture of fabricated metal products (excepts machinery and equipment)
26 การผลิตผลิตภัณฑ์คอมพิวเตอร์ อิเล็กทรอนิกส์ และอุปกรณ์ที่ใช้ทางทัศนศาสตร์	26	100.0	-	-	-	-	2	7.7	-	-	2	9.0	5	18.0	3	11.5	1	3.9	13	50.0	85.0	Manufacture of computers, electronic and optical products
27 การผลิตอุปกรณ์ไฟฟ้า	54	100.0	-	-	-	-	-	-	10	18.1	7	12.0	20	36.1	13	24.1	3	6.0	2	3.7	69.9	Manufacture of electrical equipment
28 การผลิตเครื่องจักรและเครื่องมือ ซึ่งมีได้จัดประเภทไว้	14	100.0	-	-	-	-	1	7.1	1	7.1	2	14.3	1	7.1	2	14.3	1	7.1	6	42.9	80.7	Manufacture of machinery and equipment, n.e.c
29 การผลิตยานยนต์ รถทาง และรถจักรยาน	16	100.0	-	-	1	6.3	-	-	2	12.5	2	12.5	2	12.5	3	18.8	-	-	8	50.0	83.6	Manufacture of motor vehicles, trailers and semi-trailers
30 การผลิตอุปกรณ์ขนส่งอื่นๆ	3	100.0	-	-	-	-	-	-	-	-	-	-	-	-	-	-	-	-	3	100.0	100.0	Manufacture of other transport equipment
31 การผลิตเฟอร์นิเจอร์	280	100.0	-	-	9	3.3	-	-	9	3.3	14	5.2	6	2.3	59	21.3	74	26.3	107	38.3	86.4	Manufacture of furniture
32 การผลิตผลิตภัณฑ์อื่น ๆ	226	100.0	-	-	7	3.3	12	5.3	12	5.4	46	20.5	20	8.8	33	14.4	15	6.8	80	35.6	78.8	Other manufacturing
33 การซ่อมแซมการติดตั้งเครื่องจักรและอุปกรณ์	46	100.0	-	-	-	-	-	-	5	11.9	2	3.5	-	-	6	13.7	6	13.0	27	57.9	89.0	Repair and installation of machinery and equipment
37 การจัดการน้ำเสีย	5	100.0	-	-	-	-	-	-	-	-	-	-	-	-	-	-	4	75.0	1	25.0	92.5	Waste collection, treatment and disposal activities; materials recovery
38 การบริการรวมของเสีย การบำบัด และการกำจัดของ	2	100.0	-	-	-	-	-	-	-	-	-	-	-	-	-	-	-	-	2	100.0	100.0	Waste collection, treatment and disposal activities; materials recovery

ที่มา : สำนักงานยุทธศาสตร์ฯ พ.ศ. 2560 จังหวัดลำพูนสำนักงานสถิติแห่งชาติ กรมการสถิติเชิงเศรษฐกิจและสังคม
 Source : The 2017 Industrial Census Lamphun Province, National Statistical Office, Ministry of Digital Economy and Society.

ตาราง 11 จำนวนและร้อยละของสถานประกอบการอุตสาหกรรมที่ประสบปัญหา/อุปสรรคการดำเนินงานในการดำเนินงานเชิงธุรกิจ และหมวดข้อย่อยอุตสาหกรรม
Table 11 Number and Percentage of Manufacturing Establishments, Problems with the Operation by Problems and Division of Industry

หมวดข้อย่อยอุตสาหกรรม	จำนวนสถานประกอบการ		ไม่ประสบปัญหา/อุปสรรค		ประสบปัญหา/อุปสรรค		ปัญหา/อุปสรรคในการดำเนินงานเชิงธุรกิจ / Problems/obstacles in the operation										ขาดเงินทุนและเงินหมุนเวียนในการประกอบธุรกิจ		Division of industry				
	Number of establishments		No Problems/obstacles		Problems/obstacles		ตลาดสินค้าไม่ สามารถขยายฐานลูกค้าได้		คู่แข่งในอุตสาหกรรมมากขึ้น		ขาดแคลนแรงงาน		ปัญหาคุณภาพสินค้า		การขาดประสิทธิภาพ		ต้นทุนในการผลิตสูงขึ้น			Lack of investment and circulating fund			
	จำนวน	ร้อยละ	จำนวน	ร้อยละ	จำนวน	ร้อยละ	จำนวน	ร้อยละ	จำนวน	ร้อยละ	จำนวน	ร้อยละ	จำนวน	ร้อยละ	จำนวน	ร้อยละ	จำนวน	ร้อยละ			จำนวน	ร้อยละ	
รวม	6,225	100.0	2,304	37.0	3,921	63.0	859	21.9	1,109	28.3	220	5.6	600	15.3	114	2.9	211	5.4	2,531	64.6	1,281	32.7	Total
10 การผลิตสินค้าที่อาหาร	708	100.0	183	25.8	525	74.2	123	23.5	232	44.2	50	9.6	185	35.2	26	5.0	28	5.4	382	72.7	127	24.2	Manufacture of food products
11 การผลิตเครื่องดื่ม	94	100.0	30	31.4	64	68.6	12	18.6	22	34.8	4	5.7	23	35.6	2	2.8	3	4.9	45	69.7	13	19.8	Manufacture of beverages
12 การผลิตสินค้าที่ยาสูบ	63	100.0	16	25.4	47	74.6	2	4.3	3	5.3	-	-	5	10.6	3	5.3	20	42.6	15	31.9	-	-	Manufacture of tobacco products
13 การผลิตสิ่งทอ	1,087	100.0	664	61.1	423	38.9	61	14.4	72	17.0	18	4.3	40	9.4	11	2.6	30	7.2	274	64.8	111	26.4	Manufacture of textiles
14 การผลิตเครื่องใช้เครื่องนุ่งห่ม	2,060	100.0	891	43.3	1,169	56.8	153	13.1	189	16.2	10	0.8	9	0.8	-	-	71	6.1	678	58.0	521	44.5	Manufacture of wearing apparel
15 การผลิตเครื่องนุ่งห่มและผลิตภัณฑ์ที่เกี่ยวข้อง	74	100.0	8	11.4	66	88.6	24	36.6	5	7.7	-	-	5	8.1	-	-	-	-	25	38.0	19	29.5	Manufacture of leather and related products
16 การผลิตไม้และผลิตภัณฑ์ไม้และไม้ก๊อก (ยกเว้นเพื่อรีไซเคิล)	953	100.0	324	34.0	629	66.0	196	31.1	111	17.7	30	4.7	110	17.6	4	0.6	4	0.6	381	60.5	237	37.7	Manufacture of wood and of products of wood and cork (except furniture)/manufacture of articles of straw and plaiting materials
17 การผลิตกระดาษและผลิตภัณฑ์กระดาษ	5	100.0	2	40.0	3	60.0	2	66.7	2	66.7	2	33.3	2	66.7	-	-	1	33.3	2	66.7	1	33.3	Manufacture of paper and paper products
18 การพิมพ์และการผลิตสื่อที่บันทึกข้อมูล	24	100.0	2	8.3	22	91.7	7	30.6	10	43.4	6	26.1	5	21.9	2	8.7	-	-	11	48.0	6	26.1	Printing and reproduction of recorded media
19 การผลิตถ่านโค้กและผลิตภัณฑ์ที่ได้จากการถลุงปิโตรเลียม	4	100.0	1	25.0	3	75.0	1	33.3	2	66.7	-	-	1	33.3	-	-	-	-	2	66.7	-	-	Manufacture of coke and refined petroleum products
20 การผลิตเคมีภัณฑ์และผลิตภัณฑ์เคมี	18	100.0	1	5.6	17	94.4	8	47.1	6	32.4	2	11.8	1	5.9	-	-	-	-	10	55.9	5	29.4	Manufacture of chemicals and chemical products
21 การผลิตพลาสติก เคมีภัณฑ์ที่ใช้กับรถยนต์ และผลิตภัณฑ์จากพลาสติกและสารที่ใช้กับพลาสติก	11	100.0	2	18.2	9	81.8	2	16.7	3	27.8	2	16.7	1	11.1	-	-	2	16.7	7	72.2	4	44.4	Manufacture of pharmaceuticals, medicinal chemical and botanical products
22 การผลิตสินค้าที่ยางและพลาสติก	17	100.0	6	36.5	11	63.5	-	-	2	18.5	-	-	-	-	-	-	-	-	2	20.4	5	50.0	Manufacture of rubber and plastic products
23 การผลิตสินค้าที่สิ่งทอที่ทำจากแร่ใยหิน	109	100.0	12	11.0	97	89.0	19	19.5	52	53.3	11	11.6	29	29.7	2	2.3	-	-	71	73.1	23	24.2	Manufacture of other non-metallic mineral products
24 การผลิตโลหะขั้นมูลฐาน	5	100.0	3	60.0	2	40.0	1	50.0	1	50.0	1	50.0	2	100.0	-	-	1	50.0	1	50.0	-	-	Manufacture of basic metals
25 การผลิตสินค้าที่โลหะประเภทเหล็ก (ยกเว้นเครื่องจักรและอุปกรณ์)	321	100.0	29	9.2	292	90.9	78	26.9	143	49.1	33	11.3	72	24.6	23	7.8	13	4.4	208	71.2	108	37.0	Manufacture of fabricated metal products (excepts machinery and equipment)
26 การผลิตสินค้าที่คอมพิวเตอร์ อิเล็กทรอนิกส์ และอุปกรณ์ที่ใช้ในทางวิทยาศาสตร์	26	100.0	11	42.3	15	57.7	3	22.2	3	22.2	2	13.3	3	20.0	8	55.5	7	44.5	12	80.0	1	6.7	Manufacture of computers, electronic and optical products
27 การผลิตอุปกรณ์ไฟฟ้า	54	100.0	-	-	54	100.0	42	78.2	39	72.2	3	6.0	7	12.0	3	6.0	7	12.0	49	90.3	7	12.0	Manufacture of electrical equipment
28 การผลิตเครื่องจักรและเครื่องมือ ซึ่งมีได้ตั้งแต่ประเภทหัวส้อม	14	100.0	3	21.4	11	78.6	2	18.2	9	81.8	2	18.2	7	63.6	2	18.2	3	27.3	8	72.7	1	9.1	Manufacture of machinery and equipment, n.e.c
29 การผลิตยานยนต์ รถพ่วง และรถจักรยานยนต์	16	100.0	2	12.5	14	87.5	5	35.7	9	64.3	3	21.4	3	21.4	1	7.1	3	21.4	13	92.9	3	21.4	Manufacture of motor vehicles, trailers and semi-trailers
30 การผลิตอุปกรณ์ขนส่งอื่นๆ	3	100.0	1	33.3	2	66.7	-	-	1	50.0	-	-	-	-	-	-	-	-	2	100.0	-	-	Manufacture of other transport equipment
31 การผลิตเฟอร์นิเจอร์	280	100.0	46	16.6	234	83.5	77	33.0	142	60.7	37	15.7	72	31.0	19	8.0	3	1.1	196	84.0	16	7.1	Manufacture of furniture
32 การผลิตสินค้าที่สิ่งทอ	226	100.0	62	27.6	164	72.4	31	19.0	36	22.0	6	3.4	7	4.2	5	3.2	14	8.4	113	69.3	57	34.8	Other manufacturing
33 การซ่อมแซมการติดตั้งเครื่องจักรและอุปกรณ์	46	100.0	3	6.5	43	93.5	10	24.4	12	27.7	-	-	10	23.9	3	7.0	3	7.0	23	52.8	16	37.4	Repair and installation of machinery and equipment
37 การจัดการน้ำเสีย	5	100.0	-	-	5	100.0	-	-	4	75.0	-	-	-	-	-	-	-	-	3	50.0	-	-	Sewerage
38 การเก็บรวบรวมขยะ การบำบัด และการกำจัดของเสีย รวมถึงการนำของเสียกลับมาใช้ใหม่	2	100.0	1	50.0	1	50.0	-	-	1	100.0	1	100.0	1	100.0	-	-	-	-	1	100.0	-	-	Waste collection, treatment and disposal activities; materials recovery

หมายเหตุ : สถานประกอบการ 1 แห่งสามารถตอบได้มากกว่า 1 ข้อ
 Note : More than one characteristic can be done by an establishment.
 ที่มา : สำมะโนอุตสาหกรรม พ.ศ. 2560 จังหวัดลำพูน สำนักงานสถิติแห่งชาติ กระทรวงดิจิทัลและเศรษฐกิจ
 Source : The 2017 Industrial Census Lamphun Province, National Statistical Office, Ministry of Digital Economy and Society.

ตาราง 11 จำนวนและร้อยละของสถานประกอบการอุตสาหกรรมผลิตที่ประสบปัญหา/อุปสรรคการดำเนินงานกิจการ จำนวนตามปัญหาในการดำเนินงานกิจการ และหมวดย่อยอุตสาหกรรม (ต่อ)
Table 11 Number and Percentage of Manufacturing Establishments, Problems with the Operation by Problems and Division of Industry (Cont.)

หมวดย่อยอุตสาหกรรม	ปัญหา/อุปสรรคในการดำเนินงานกิจการ / Problems/obstacles in the operation															Division of industry			
	ประสบปัญหา/อุปสรรค		ขาดความสามารถ		การจัดเก็บ		ด้านการขนส่ง		กฎระเบียบ		นโยบายด้านการ		ผลกระทบจาก		อื่นๆ				
	จำนวน	ร้อยละ	จำนวน	ร้อยละ	จำนวน	ร้อยละ	จำนวน	ร้อยละ	จำนวน	ร้อยละ	จำนวน	ร้อยละ	จำนวน	ร้อยละ	จำนวน		ร้อยละ		
26	การผลิตสินค้าคอมพิวเตอร์ อิเล็กทรอนิกส์ และอุปกรณ์ที่ใช้ในทางวิทยาศาสตร์	15	5	33.3	1	6.7	-	-	-	9	62.2	3	20.0	8	55.5	1	6.7	Manufacture of computers, electronic and optical products	
27	การผลิตอุปกรณ์ไฟฟ้า	54	44	81.9	26	48.2	3	6.0	3	6.0	3	6.0	3	6.0	-	-	-	Manufacture of electrical equipment	
28	การผลิตเครื่องจักรและเครื่องมือ ซึ่ไม่ได้จัดประเภทไว้ในที่อื่น	11	7	63.6	2	18.2	2	18.2	-	-	-	-	-	2	18.2	1	9.1	Manufacture of machinery and equipment, n.e.c	
29	การผลิตยานยนต์ รถพ่วง และรถกึ่งพ่วง	14	10	71.4	1	7.1	1	7.1	1	7.1	-	1	7.1	1	7.1	-	-	Manufacture of motor vehicles, trailers and semi-trailers	
30	การผลิตอุปกรณ์ขนส่งอื่นๆ	2	2	100.0	-	-	-	-	-	-	-	-	-	-	-	-	-	Manufacture of other transport equipment	
31	การผลิตเฟอร์นิเจอร์	234	221	94.7	79	33.9	18	7.8	12	4.9	22	9.3	35	15.0	-	12	5.1	Manufacture of furniture	
32	การผลิตผลิตภัณฑ์อื่นๆ	164	130	79.2	15	9.2	-	-	-	-	1	0.6	7	4.4	5	2.8	2	1.2	Other manufacturing
33	การซ่อมแซมการติดตั้งเครื่องจักรและอุปกรณ์	43	37	86.1	5	11.6	6	13.0	-	-	-	-	-	-	-	-	-	-	Repair and installation of machinery and equipment
37	การจัดการน้ำเสีย	5	3	50.0	1	25.0	-	-	-	-	-	-	-	-	-	-	-	-	Sewerage
38	จัดการกับรวบรวมของเสีย การบำบัด และการกำจัดของเสีย รวมถึงการนำของเสียกลับมาใช้ใหม่	1	1	100.0	-	-	1	100.0	1	100.0	-	-	-	-	-	-	-	-	Waste collection, treatment and disposal activities; materials recovery

หมายเหตุ : สถานประกอบการ 1 แห่งสามารถตอบได้มากกว่า 1 ข้อ
Note : More than one characteristic can be done by an establishment.

ที่มา : สำนักอุตสาหกรรม พ.ศ. 2560 จังหวัดลำพูน สำนักงานสถิติแห่งชาติ กระทรวงดิจิทัลเพื่อเศรษฐกิจและสังคม
Source : The 2017 Industrial Census Lamphun Province, National Statistical Office, Ministry of Digital Economy and Society.

ตาราง 12 จำนวนและร้อยละของสถานประกอบการผลิต จำแนกตามประเภทความช่วยเหลือที่ให้การให้ภาครัฐช่วยเหลือ และหมวดย่อยอุตสาหกรรม
 Table 12 Number and Percentage of Manufacturing Establishments, Problems with the Need Aid from The Governmental Operation by Problems and Division of Industry

หมวดย่อยอุตสาหกรรม	จำนวน		ไม่ต้องการ		ความต้องการ		ความจำเป็นที่ต้องการจากรัฐ Detailed of the needs from the government										เพิ่มสภาพคล่อง		Division of industry						
	จำนวน	ร้อยละ	จำนวน	ร้อยละ	จำนวน	ร้อยละ	พัฒนาฝีมือแรงงานให้	ลดต้นทุน	ลดค่าเช่าหรือค่าเช่า	เงินช่วยเหลือ	จัดหา	ส่งเสริมการลงทุน	ขยายตลาด	เพิ่มสภาพคล่อง	เงินช่วยเหลือ	เงินช่วยเหลือ	เงินช่วยเหลือ	เงินช่วยเหลือ							
Number	%	Number	%	Number	%	Number	%	Number	%	Number	%	Number	%	Number	%	Number	%	Number	%						
77	6,225	100.0	2,918	46.9	3,307	53.1	202	6.1	2,035	61.5	426	12.9	619	18.7	1,061	32.1	1,325	40.1	816	24.7	1,250	37.8	Total		
10	708	100.0	268	37.9	440	62.1	39	8.8	341	77.6	88	19.9	118	26.8	154	35.0	127	28.8	148	33.6	145	33.1	Manufacture of food products		
11	94	100.0	35	37.7	59	62.3	2	3.7	38	64.1	11	19.3	12	20.5	14	24.7	13	21.6	7	11.7	9	14.8	Manufacture of beverages		
12	63	100.0	36	57.1	27	42.9	3	9.3	7	25.9	-	-	-	-	-	-	-	-	-	15	55.6	2	7.4	Manufacture of tobacco products	
13	1,087	100.0	736	67.7	351	32.3	3	0.9	174	49.6	11	3.2	71	20.1	66	18.9	136	38.7	130	37.0	129	36.8	Manufacture of textiles		
14	2,060	100.0	1,231	59.8	829	40.2	9	1.1	571	68.9	74	8.9	103	12.4	355	42.9	418	50.4	20	2.5	419	50.5	Manufacture of wearing apparel		
15	74	100.0	18	23.9	56	76.1	2	4.3	26	45.7	2	4.3	5	8.7	-	-	4	7.1	16	28.7	23	41.1	Manufacture of leather and related products		
16	953	100.0	305	32.0	648	68.0	44	6.8	297	45.9	47	7.3	98	15.1	151	23.3	290	44.7	187	28.8	217	33.5	Manufacture of wood and of products of wood and cork (except furniture)/manufacture of articles of straw and plaiting materials		
17	5	100.0	2	40.0	3	60.0	-	-	1	33.3	-	-	1	33.3	1	33.3	1	33.3	2	66.7	1	33.3	Manufacture of paper and paper products		
18	24	100.0	6	24.3	18	75.8	3	16.0	13	73.5	7	37.0	4	21.0	7	37.0	2	10.5	2	10.5	6	31.5	Printing and reproduction of recorded media		
19	4	100.0	2	50.0	2	50.0	-	-	1	50.0	1	50.0	-	-	-	-	-	-	-	-	-	-	Manufacture of coke and refined petroleum products		
20	18	100.0	4	19.4	15	80.6	3	20.7	10	65.5	4	27.6	4	27.6	4	27.6	5	34.5	5	31.0	2	13.8	Manufacture of chemicals and chemical products		
21	11	100.0	3	27.3	8	72.7	1	12.5	7	81.3	5	56.3	2	18.8	4	50.0	3	31.3	1	12.5	1	12.5	Manufacture of pharmaceuticals, medicinal chemical and botanical products		
22	17	100.0	5	30.6	12	69.4	1	8.5	1	8.5	2	17.0	4	35.6	6	54.2	7	62.7	2	18.6	3	27.1	Manufacture of rubber and plastic products		
23	109	100.0	40	36.9	69	63.1	7	9.6	49	71.7	19	27.1	8	12.2	12	18.0	16	23.4	21	30.4	19	27.6	Manufacture of other non-metallic mineral products		
24	5	100.0	3	60.0	2	40.0	1	50.0	1	50.0	1	50.0	-	-	1	50.0	-	-	1	50.0	1	50.0	Manufacture of basic metals		
25	321	100.0	54	16.7	267	83.3	46	17.1	178	66.7	74	27.5	56	21.0	103	38.6	86	32.1	35	13.2	84	31.3	Manufacture of fabricated metal products (except machinery and equipment)		
26	26	100.0	10	38.5	16	61.5	10	60.4	13	81.3	6	37.5	2	12.5	3	18.8	10	64.6	3	18.8	4	25.0	Manufacture of computers, electronic and optical products		
27	54	100.0	2	3.7	52	96.3	3	6.3	36	68.8	3	6.3	26	50.0	46	87.5	42	81.3	46	87.5	33	62.5	Manufacture of electrical equipment		
28	14	100.0	4	28.6	10	71.4	5	50.0	3	30.0	6	60.0	5	50.0	6	60.0	5	50.0	4	40.0	4	40.0	3	30.0	Manufacture of machinery and equipment, n.e.c
29	16	100.0	4	25.0	12	75.0	2	16.7	9	75.0	7	58.3	3	25.0	4	33.3	5	41.7	1	8.3	2	16.7	Manufacture of motor vehicles, trailers and semi-trailers		

ตาราง 12 จำนวนและร้อยละของสถานประกอบการอุตสาหกรรมผลิต จำแนกตามประเภทความช่วยเหลือที่ต้องการให้ภาครัฐช่วยเหลือ และหมวดยอดอุตสาหกรรม (ต่อ)
 Table 12 Number and Percentage of Manufacturing Establishments, Problems with the Need Aid from The Governmental Operation by Problems and Division of Industry (Cont.)

ความต้องการ Need	ความช่วยเหลือที่ต้องการจากภาครัฐ Detailed of the needs from the government														อื่นๆ Others	Division of industry		
	เพิ่มประสิทธิภาพ ด้านบุคลากร Increase efficiency in customs formality	เร่งรัดการคืน ภาษีมูลค่าเพิ่ม Rush on value added tax reimbursement	มาตรฐานการวิจัย ความปลอดภัย Rebellion security standards	การจัดงานแสดงสินค้าในผู้ ประกอบการท้องถิ่น (OTOP) และ SMEs Exhibition for local entrepreneur	สนับสนุนเทคโนโลยี และเครื่องจักรทันสมัย Support for new technology and machinery modern	สนับสนุนด้านวิจัยและ พัฒนาสินค้าขั้นสูง Support for research and development for high demand product	ส่งเสริมผู้ประกอบการ ไทยได้จากรัฐกิจกับ ผู้ประกอบการต่างประเทศ Promote for negotiations between thai and international entrepreneur	จำนวน Number	ร้อยละ %	จำนวน Number	ร้อยละ %	จำนวน Number	ร้อยละ %	จำนวน Number			ร้อยละ %	
	88	2.7	125	3.8	49	1.5	764	23.1	236	7.2	147	4.4	144	4.4	134	4.0	Total	
รวม	3,507																	
10 การผลิตเครื่องดื่มอาหาร	440	18	4.1	25	5.7	6	1.4	158	35.9	56	12.7	41	9.3	15	3.5	5	1.1	Manufacture of food products
11 การผลิตเครื่องดื่ม	59	4	6.8	5	7.9	2	3.7	5	9.3	7	12.3	-	-	1	1.7	2	3.7	Manufacture of beverages
12 การผลิตเครื่องดื่มสุรา	27	-	-	-	-	-	-	-	-	-	-	-	-	-	-	-	-	Manufacture of tobacco products
13 การผลิตสิ่งทอ	351	-	-	3	0.9	4	1.2	125	35.6	31	8.8	26	7.3	-	-	29	8.2	Manufacture of textiles
14 การผลิตเสื้อผ้าเครื่องนุ่งห่ม	829	2	0.2	7	0.9	-	-	42	5.1	10	1.3	2	0.2	5	0.7	71	8.6	Manufacture of wearing apparels
15 การผลิตเครื่องปั้นเคลือบสีและเครื่องปั้นดินเผา	56	-	-	-	-	-	-	10	17.5	-	-	-	-	-	-	5	9.2	Manufacture of leather and related products
16 การผลิตไม้และผลิตภัณฑ์ไม้และไม้ก๊อก (ยกเว้นเฟอร์นิเจอร์) การผลิตสิ่งทอจากหางและวัสดุจากอื่น ๆ	648	35	5.5	21	3.2	19	2.9	187	28.9	43	6.6	22	3.4	46	7.2	5	0.8	Manufacture of wood and of products of wood and cork (except furniture); manufacture of articles of straw and plaiting materials
17 การผลิตกระดาษและผลิตภัณฑ์กระดาษ	3	-	-	-	-	-	-	2	66.7	-	-	-	-	-	-	-	-	Manufacture of paper and paper products
18 การพิมพ์และการผลิตสื่ออื่นที่มิใช่ข้อมูล	18	-	-	2	10.5	-	-	2	10.5	6	31.5	2	10.5	-	-	-	-	Printing and reproduction of recorded media
19 การผลิตถ่านหินและผลิตภัณฑ์ที่ได้จากการถ่านหินดิบ	2	-	-	-	-	-	-	-	-	1	50.0	-	-	-	-	-	-	Manufacture of coke and refined petroleum products
20 การผลิตเคมีภัณฑ์และผลิตภัณฑ์เคมี	15	-	-	-	-	-	-	4	27.6	3	20.7	3	20.7	3	20.7	2	13.8	Manufacture of chemicals and chemical products
21 การผลิตเภสัชภัณฑ์ เคมีภัณฑ์ที่ใช้รักษาโรค และผลิตภัณฑ์จากพืชและสัตว์ที่ใช้ทางการแพทย์	8	-	-	-	-	-	-	4	50.0	4	50.0	4	50.0	2	18.8	-	-	Manufacture of pharmaceuticals, medicinal chemical and botanical products
22 การผลิตผลิตภัณฑ์ยางและพลาสติก	12	-	-	-	-	-	-	2	18.6	1	8.5	1	8.5	1	8.5	-	-	Manufacture of rubber and plastic products
23 การผลิตผลิตภัณฑ์อื่นๆ ที่ทำจากแร่โลหะ	69	-	-	4	5.8	1	1.5	6	9.0	5	7.9	4	5.8	1	1.5	-	-	Manufacture of other non-metallic mineral products
24 การผลิตโลหะขั้นมูลฐาน	2	-	-	-	-	-	-	-	-	1	50.0	-	-	1	50.0	-	-	Manufacture of basic metals
25 การผลิตผลิตภัณฑ์โลหะขั้นต้น (ยกเว้นเครื่องจักรและอุปกรณ์)	267	6	2.2	44	16.3	7	2.6	11	4.3	41	15.4	17	6.3	22	8.2	8	3.0	Manufacture of fabricated metal products (excepts machinery and equipment)
26 การผลิตเหล็กกล้าพร้อมกันดอร์ อีเหล็กพร้อมกัน และอุปกรณ์ที่ใช้ในทางทันตศาสตร์	16	7	45.8	6	37.5	2	12.5	-	-	5	31.3	4	25.0	2	12.5	-	-	Manufacture of computers, electronic and optical products
27 การผลิตอุปกรณ์ไฟฟ้า	52	7	12.5	-	-	-	-	36	68.8	-	-	-	-	-	-	-	-	Manufacture of electrical equipment
28 การผลิตเครื่องจักรและเครื่องมือ ซึ่งได้แก่ประเภทอื่นที่นอกเหนือ	10	2	20.0	-	-	-	1	10.0	1	10.0	1	10.0	1	3	30.0	-	-	Manufacture of machinery and equipment, n.e.c
29 การผลิตยานยนต์ รถพ่วง และรถแทรกเตอร์	12	1	8.3	1	8.3	2	16.7	-	-	2	16.7	2	16.7	-	-	-	-	Manufacture of motor vehicles, trailers and semi-trailers
30 การผลิตอุปกรณ์ขนส่งอื่นๆ	2	-	-	-	-	-	-	-	-	-	-	-	-	-	-	-	-	Manufacture of other transport equipment
31 การผลิตเฟอร์นิเจอร์	240	-	-	3	1.1	-	-	151	63.0	13	5.2	11	4.4	35	14.6	-	-	Manufacture of furniture
32 การผลิตเหล็กกล้าขั้นต้น	137	4	2.9	5	3.3	6	4.2	17	12.3	1	0.7	6	4.2	5	3.4	4	3.2	Other manufacturing
33 การซ่อมแซมการติดตั้งเครื่องจักรและอุปกรณ์	29	2	6.8	-	-	-	-	-	-	6	19.1	2	6.8	2	6.8	2	6.8	Repair and installation of machinery and equipment

หมายเหตุ : สถานประกอบการ 1 แห่งสามารถตอบได้มากกว่า 1 ข้อ

Note : More than one characteristic can be done by an establishment.

ที่มา : สำมะโนอุตสาหกรรม พ.ศ. 2560 จังหวัดลำพูน สำนักงานสถิติแห่งชาติ กระทรวงดิจิทัลเพื่อเศรษฐกิจและสังคม

Source : The 2017 Industrial Census Lamphun Province, National Statistical Office, Ministry of Digital Economy and Society.

ตาราง 13 จำนวนและร้อยละของสถานประกอบการผลิตเข้าร่วมโครงการอุตสาหกรรมสีเขียว (Green Industry) จำนวนตามระดับอุตสาหกรรมสีเขียว และหมวดย่อยอุตสาหกรรม

Table 13 Number and Percentage of Manufacturing Establishments Participating Green Industry by Levels Green Industry and Division of Industry

จำนวนสถาน- ประกอบการ	ไม่เข้าร่วม		ได้รับการรับรองแล้ว		ระดับอุตสาหกรรมสีเขียวที่ได้รับการรับรอง								
	จำนวน	ร้อยละ	จำนวน	ร้อยละ	ระดับที่ 1	ระดับที่ 2	ระดับที่ 3	ระดับที่ 1	ระดับที่ 2	ระดับที่ 3			
Number of establishments	Number	%	Number	%	Level 1	Level 2	Level 3	Level 1	Level 2	Level 3			
หมวดย่อยอุตสาหกรรม	Green Commitment		Green Activity		Green System								
	จำนวน	ร้อยละ	จำนวน	ร้อยละ	จำนวน	ร้อยละ	จำนวน	ร้อยละ	จำนวน	ร้อยละ			
	Number	%	Number	%	Number	%	Number	%	Number	%			
รวม	275	100.0	234	85.2	41	14.8	16	38.8	10	25.1	15	36.1	Total
10 การผลิตผลิตภัณฑ์อาหาร	76	100.0	68	89.1	8	10.9	4	51.5	1	12.1	3	36.4	Manufacture of food products
11 การผลิตเครื่องดื่ม	6	100.0	5	83.3	1	16.7	1	100.0	-	-	-	-	Manufacture of beverages
13 การผลิตสิ่งทอ	12	100.0	11	91.7	1	8.3	1	100.0	-	-	-	-	Manufacture of textiles
14 การผลิตเสื้อผ้าเครื่องแต่งกาย	16	100.0	16	100.0	-	-	-	-	-	-	-	-	Manufacture of wearing apparels
15 การผลิตเครื่องหนังและผลิตภัณฑ์ที่เกี่ยวข้อง	2	100.0	2	100.0	-	-	-	-	-	-	-	-	Manufacture of leather and related products
16 การผลิตไม้และผลิตภัณฑ์จากไม้และไม้กอก (ยกเว้นเฟอร์นิเจอร์) การผลิตสิ่งของจากฟาง วัสดุอีกส่วนอื่นๆ	13	100.0	13	100.0	-	-	-	-	-	-	-	-	Manufacture of wood and of products of wood and cork (except furniture); manufacture of articles of straw and plaiting materials
17 การผลิตกระดาษและผลิตภัณฑ์กระดาษ	3	100.0	2	66.7	1	33.3	1	100.0	-	-	-	-	Manufacture of paper and paper products
18 การพิมพ์และการผลิตซ้ำสื่อบันทึกข้อมูล	2	100.0	2	100.0	-	-	-	-	-	-	-	-	Printing and reproduction of recorded media
19 การผลิตยานยนต์และผลิตภัณฑ์ที่ได้จากการกลั่น ปิโตรเลียม	4	100.0	3	75.0	1	25.0	-	-	1	100.0	-	-	Manufacture of coke and refined petroleum products
20 การผลิตเคมีภัณฑ์และผลิตภัณฑ์เคมี	4	100.0	3	75.0	1	25.0	1	100.0	-	-	-	-	Manufacture of chemicals and chemical products
21 การผลิตเภสัชภัณฑ์ เคมีภัณฑ์ที่ใช้รักษาโรค และผลิตภัณฑ์จากพืชและสัตว์ที่ใช้รักษาโรค	3	100.0	3	100.0	-	-	-	-	-	-	-	-	Manufacture of pharmaceuticals, medicinal chemical and botanical
22 การผลิตผลิตภัณฑ์ยางและพลาสติก	3	100.0	2	66.7	1	33.3	-	-	1	100.0	-	-	Manufacture of rubber and plastic products
23 การผลิตผลิตภัณฑ์อื่นๆ [ที่ทำจากแร่โลหะ และการผลิตผลิตภัณฑ์อื่น ๆ]	25	100.0	21	83.2	4	16.8	1	23.8	2	52.4	1	23.8	Manufacture of other non-metallic mineral products

ตาราง 13 จำนวนและร้อยละของสถานประกอบการผลิตเข้าร่วมโครงการอุตสาหกรรมสีเขียว (Green Industry) จำแนกตามระดับอุตสาหกรรมสีเขียว และหมวดย่อยอุตสาหกรรม (ต่อ)

Table 13 Number and Percentage of Manufacturing Establishments Participating Green Industry by Levels Green Industry and Division of Industry (cont.)

หมวดย่อยอุตสาหกรรม	จำนวนสถานประกอบการ		ไม่เข้าร่วม		ได้รับการรับรองแล้ว		ระดับอุตสาหกรรมสีเขียวที่ได้รับการรับรอง						Division of industry	
	ร้อยละ	จำนวน	ร้อยละ	จำนวน	ร้อยละ	จำนวน	Level of certified in green industry			Green System				
							ระดับที่ 1	ระดับที่ 2	ระดับที่ 3	จำนวน	ร้อยละ	จำนวน		ร้อยละ
							ความมุ่งมั่นสีเขียว	ปฏิบัติตามสีเขียว	ระบบสีเขียว					
							Level 1	Level 2	Level 3					
	จำนวน	ร้อยละ	จำนวน	ร้อยละ	จำนวน	ร้อยละ	จำนวน	ร้อยละ	จำนวน	ร้อยละ	จำนวน	ร้อยละ	จำนวน	ร้อยละ
	Number	%	Number	%	Number	%	Number	%	Number	%	Number	%	Number	%
24 การผลิตโลหะขั้นมูลฐาน	4	100.0	4	100.0	-	-	-	-	-	-	-	-	-	Manufacture of basic metals
25 การผลิตผลิตภัณฑ์โลหะประดิษฐ์ (ยกเว้นเครื่องจักรและอุปกรณ์)	19	100.0	17	89.5	2	10.5	1	50.0	-	-	1	50.0	-	Manufacture of fabricated metal products (excepts machinery and equipment)
26 การผลิตผลิตภัณฑ์คอมพิวเตอร์ อิเล็กทรอนิกส์ และอุปกรณ์ที่ใช้ในทางทัศนศาสตร์	25	100.0	15	61.3	10	38.7	1	10.3	2	20.7	7	69.0	-	Manufacture of computers, electronic and optical products
28 การผลิตเครื่องจักรและเครื่องมือ ซึ่งไม่ได้จัดประเภทไว้อื่น	10	100.0	10	100.0	-	-	-	-	-	-	-	-	-	Manufacture of machinery and equipment, n.e.c
29 การผลิตยานยนต์ รถพ่วง และรถกึ่งพวง	5	100.0	2	40.0	3	60.0	-	-	1	33.3	2	66.7	-	Manufacture of motor vehicles, trailers and semi-trailers
31 การผลิตเฟอร์นิเจอร์	21	100.0	18	85.7	3	14.3	2	66.7	1	33.3	-	-	-	Manufacture of furniture
32 การผลิตผลิตภัณฑ์อื่น ๆ	20	100.0	16	77.5	5	22.5	3	55.6	1	22.2	1	22.2	-	Other manufacturing
33 การซ่อมและการติดตั้งเครื่องจักรและอุปกรณ์	1	100.0	1	100.0	-	-	-	-	-	-	-	-	-	Repair and installation of machinery and equipment
38 การเก็บรวบรวมของเสีย การบำบัด และการกำจัดของเสีย รวมถึงการนำของเสียกลับมาใช้ใหม่	1	100.0	1	100.0	-	-	-	-	-	-	-	-	-	Waste collection, treatment and disposal activities; materials recovery

ที่มา : สำนักงานอุตสาหกรรม พ.ศ. 2560 จังหวัดลำพูน สำนักงานสถิติแห่งชาติ กระทรวงดิจิทัลเพื่อเศรษฐกิจและสังคม

Source : The 2017 Industrial Census ,Lamphun Province, National Statistical Office, Ministry of Digital Economy and Society.

ตอนที่ 2 ข้อมูลการดำเนินงานของสถานประกอบการ

PART 2 OPERATION INFORMATION OF ESTABLISHMENTS

ตอนที่ 2 ข้อมูลการดำเนินงานกิจการ จำแนกตาม
ขนาดของสถานประกอบการ

PART 2 OPERATION INFORMATION OF ESTABLISHMENTS
BY SIZE OF ESTABLISHMENTS

สารบัญตารางสถิติ

LIST OF STATISTICAL TABLES

		หน้า
ตอนที่ 2	ข้อมูลการดำเนินกิจการ จำแนกตามขนาดของสถานประกอบการ	
Part 2	Operation Information of Establishments by Size of Establishment	
ตาราง 1	สถิติมูลฐานอุตสาหกรรมการผลิตในปี 2559 จำแนกตามขนาดของสถานประกอบการ	83
Table 1	Summary of Basic Statistics for Manufacturing Establishments in 2016 by Size of Establishment	83
ตาราง 2	มูลค่าผลผลิตของสถานประกอบการอุตสาหกรรมการผลิตในปี 2559 จำแนกตามขนาดของสถานประกอบการ	84
Table 2	Value of Gross Output of Manufacturing Establishments in 2016 by Size of Establishment	84
ตาราง 3	ค่าใช้จ่ายขั้นกลางของสถานประกอบการอุตสาหกรรมการผลิตในปี 2559 จำแนกตามขนาดของสถานประกอบการ	85
Table 3	Intermediate Consumption of Manufacturing Establishments in 2016 by Size of Establishment	85
ตาราง 4	คนทำงานในสถานประกอบการอุตสาหกรรมการผลิตในปี 2559 จำแนกตามสถานภาพการทำงาน เพศ และขนาดของสถานประกอบการ	86
Table 4	Persons Engaged in Manufacturing Establishments in 2016 by Work Status, Sex and Size of Establishment	86
ตาราง 5	จำนวนสถานประกอบการอุตสาหกรรมการผลิต จำแนกตามจำนวนวันทำงานต่อสัปดาห์ จำนวนชั่วโมงทำงานเฉลี่ยต่อวันของลูกจ้าง และขนาดของสถานประกอบการ	87
Table 5	Number of Manufacturing Establishments by Working Days Per Week, Working Hours Per Day of Employees and Size of Establishment	87
ตาราง 6	ค่าตอบแทนแรงงานในปี 2559 จำแนกตามขนาดของสถานประกอบการ	88
Table 6	Remuneration in 2016 by Size of Establishment	88
ตาราง 7	มูลค่าวัตถุดิบและวัสดุประกอบฯ และสินค้าคงเหลือต้นปีและปลายปี 2559 จำแนกตามขนาดของสถานประกอบการ	89
Table 7	Value of Stocks at the Beginning and the End of 2016 by Size of Establishment	89
ตาราง 8	ส่วนเปลี่ยนแปลงของมูลค่าวัตถุดิบและวัสดุประกอบฯ และสินค้าคงเหลือในปี 2559 จำแนกตามขนาดของสถานประกอบการ	90
Table 8	Change in Value of Stocks in 2016 by Size of Establishment	90

ตาราง 9	ค่าใช้จ่ายทั้งสิ้นของสถานประกอบการอุตสาหกรรมการผลิตในปี 2559 จำแนกตามขนาดของสถานประกอบการ	91
Table 9	Total Expenses of Manufacturing Establishments in 2016 by Size of Establishment	91
ตาราง 10	รายรับทั้งสิ้นของสถานประกอบการอุตสาหกรรมการผลิตในปี 2559 จำแนกตามขนาดของสถานประกอบการ	92
Table 10	Total Receipts of Manufacturing Establishments in 2016 by Size of Establishment	92
ตาราง 11	มูลค่าตามบัญชีของสินทรัพย์ถาวรในปี 2559 จำแนกตามขนาดของสถานประกอบการ	93
Table 11	Book Value of Fixed Assets in 2016 by Size of Establishment	93
ตาราง 12	มูลค่าสินทรัพย์ถาวรที่เปลี่ยนแปลงระหว่าง มกราคม - ธันวาคม 2559 จำแนกตามขนาดของสถานประกอบการ	94
Table 12	Value of Fixed Assets Changed in January - December 2016 by Size of Establishment	94

ตาราง 1 สถิติฐานอุตสาหกรรมผลิตในปี 2559 จำแนกตามขนาดของสถานประกอบการ

Table 1 Summary of Basic Statistics for Manufacturing Establishments in 2016 by Size of Establishment

ขนาดของสถานประกอบการ	จำนวน สถานประกอบการ Number of establishments	จำนวน คนทำงาน Number of persons engaged	ลูกจ้าง Employees		มูลค่าผลผลิต Value of gross output	ค่าใช้จ่าย ขั้นกลาง Intermediate consumption	มูลค่าเพิ่ม Value added	ขนาด Size of establishment
			จำนวน Number	ค่าตอบแทน แรงงาน Remuneration				
รวม	6,225	65,941	57,688	10,136,754.7	105,049,465.8	73,442,280.1	31,607,185.7	Total
1-15 คน	6,032	13,140	4,955	408,447.7	4,732,302.3	3,052,231.8	1,680,070.5	1-15 persons
16-25 คน	53	1,064	1,028	92,544.3	3,189,777.3	2,344,287.6	845,489.7	16-25 persons
26-30 คน	12	349	337	14,499.3	482,952.4	360,324.2	122,628.2	26-30 persons
31-50 คน	32	1,269	1,251	169,597.9	1,723,256.0	1,141,643.1	581,612.9	31-50 persons
51-200 คน	46	4,496	4,494	727,677.4	10,144,698.2	6,902,705.9	3,241,992.3	51-200 persons
มากกว่า 200 คน	50	45,623	45,623	8,723,988.1	84,776,479.5	59,641,087.4	25,135,392.1	More than 200 persons

หมายเหตุ : D หมายถึง ตัวเลขที่ไม่เปิดเผย

Note : D means disclosure prohibited.

ที่มา : สำมะโนอุตสาหกรรม พ.ศ. 2560 จังหวัดลำพูน สำนักงานสถิติแห่งชาติ กระทรวงดิจิทัลเพื่อเศรษฐกิจและสังคม

Source : The 2017 Industrial Census ,Lamphun Province, National Statistical Office, Ministry of Digital Economy and Society.

ตาราง 2 มูลค่าผลผลิตของสถานประกอบการอุตสาหกรรมการผลิตในปี 2559 จำนวนตามขนาดของสถานประกอบการ

Table 2 Value of Gross Output of Manufacturing Establishments In 2016 by Size of Establishment

		(พันบาท In Thousand Baht)									
จำนวน- สถาน- ประกอบการ	รวม	มูลค่าขายผลผลิต	รายรับจาก การขายสินค้า	รายรับจาก รับจ้างเหมาทำการ ผลิตสินค้า	รายรับจากการ ให้บริการ บำรุงรักษา ซ่อมแซมและติดตั้ง	รายรับจากการ ให้เช่าอาคาร ฯลฯ และรายรับอื่น ๆ	ส่วนเปลี่ยนแปลง มูลค่าสินค้าคงเหลือ	จำนวน	ขนาดของสถานประกอบการ		
Number of establishments	Total	Sales of goods produced	Sales of goods produced	Receipts for contract and commission work	Receipts for repair and installation work etc.	Receipts for rent on building etc.	Change in value of stocks of goods		Size of establishment		
รวม	6,225	102,996,216.8	999,124.6	79,476.5	115,088.3	1,399,299.3	-539,739.7	Total			
1-15 คน	6,032	4,732,302.3	39,461.2	45,887.2	4,892.0	4,088.5	4,282.3	1-15 persons			
16-25 คน	53	3,189,777.3	22,272.6	132.6	464.5	10,004.6	460.8	16-25 persons			
26-30 คน	12	482,952.4	-	-	-	-	-186.6	26-30 persons			
31-50 คน	32	1,723,256.0	4,810.0	3,032.7	300.0	6,341.4	-11,203.3	31-50 persons			
51-200 คน	46	10,144,698.2	6,115.8	22,983.9	106,891.5	875,228.8	-294,106.4	51-200 persons			
มากกว่า 200 คน	50	84,776,479.5	926,465.0	7,440.2	2,540.4	503,636.0	-238,986.5	More than 200 persons			

หมายเหตุ : D หมายถึง ตัวเลขที่ไม่เปิดเผย

Note : D means disclosure prohibited.

ที่มา : สำนักข้อมูลทางสถิติ พ.ศ. 2560 จังหวัดลำพูน สำนักงานสถิติแห่งชาติ กระทรวงดิจิทัลเพื่อเศรษฐกิจและสังคม

Source : The 2017 Industrial Census ,Lamphun Province, National Statistical Office, Ministry of Digital Economy and Society.

ตาราง 3 ค่าใช้จ่ายขีปนกลางของสถานประกอบการอุตสาหกรรมผลิตในปี 2559 จำแนกตามขนาดของสถานประกอบการ
Table 3 Intermediate Consumption of Manufacturing Establishments In 2016 by Size of Establishment

		(พันบาท In Thousand Baht)										
จำนวน สถาน- ประกอบการ	รวม Total	ค่าซื้อวัตถุดิบ และวัสดุประกอบ ที่ใช้ในการผลิต	ค่าเชื้อเพลิง Cost of fuels	ค่าไฟฟ้า ที่จ่ายในการผลิต	ค่าติดตั้งซ่อมแซม และบำรุงรักษาสินค้า ที่ทำนายให้ลูกค้า	ค่าติดตั้งซ่อมแซม และบำรุงรักษาสินค้า ที่จำหน่ายให้ลูกค้า	เครื่องมือ เครื่องมือ	ค่าซื้อสินค้า ที่ซื้อจากรายชื่อ ในสภาพเดิม	ค่าจ้างเหมาจ่ายให้ สถานประกอบการ อื่นผลิตสินค้าให้ และค่าธรรมเนียมที่จ่าย สำหรับถูกจ้างทำ	ค่าใช้จ่ายอื่น ๆ Other expenses	ส่วนเปลี่ยนแปลง มูลค่าวัตถุดิบและ วัสดุประกอบฯ คงเหลือ	Size of establishment
Number of establishments		Purchase of materials and components	Cost of electricity used in production	Cost of electricity used in production	Cost of repair and maintenance of sales of goods of purchase	Cost of repair and maintenance of machinery and equipment	Cost of repair and maintenance of machinery and equipment	Purchase of goods for resale	Cost of contract and commission work and Fees paid for leased employees		Change in value of stocks of materials and components	
รวม	6,225 73,442,280.1	53,573,226.5	1,874,161.6	4,266,479.9	44,743.0	1,844,003.7	851,107.1	72,874.5	10,420,519.1	-495,164.4	Total	
1-15 คน	6,032 3,052,231.8	2,486,533.6	85,551.7	103,104.3	2,826.3	40,281.9	27,468.9	32,046.1	252,781.8	-21,637.3	1-15 persons	
16-25 คน	53 2,344,287.6	1,982,307.7	26,701.4	74,325.5	9,415.8	29,110.7	1,446.0	11,745.6	199,343.1	-9,891.7	16-25 persons	
26-30 คน	12 360,324.2	300,258.0	7,750.3	25,934.9	-	269.3	-	-	6,917.4	-19,194.5	26-30 persons	
31-50 คน	32 1,141,643.1	821,300.3	39,588.5	109,426.0	1,474.7	14,247.0	3,600.0	4,774.2	131,136.3	-16,096.3	31-50 persons	
51-200 คน	46 6,902,705.9	5,069,346.8	181,536.0	378,742.0	18,581.2	150,456.3	4,980.1	17,396.2	889,079.8	-192,587.5	51-200 persons	
มากกว่า 200 คน	50 59,641,087.4	42,913,480.2	1,533,033.7	3,574,947.3	12,445.0	1,609,638.6	813,612.1	6,912.5	8,941,260.8	-235,757.1	More than 200 persons	

หมายเหตุ : D หมายถึง ตัวเลขที่ไม่เปิดเผย

Note : D means disclosure prohibited.

ที่มา : สำนักสำรวจสำมะโนอุตสาหกรรม พ.ศ. 2560 จังหวัดลำพูน สำนักงานสถิติแห่งชาติ กระทรวงดิจิทัลเพื่อเศรษฐกิจและสังคม

Source : The 2017 Industrial Census ,Lamphun Province, National Statistical Office, Ministry of Digital Economy and Society.

ตาราง 4 คนทำงานในสถานประกอบการอุตสาหกรรมการผลิตในปี 2559 จำแนกตามสถานภาพการทำงาน เพศ และขนาดของสถานประกอบการ
 Table 4 Persons Engaged in Manufacturing Establishments in 2016 by Work Status, Sex and Size of Establishment

ขนาดของสถานประกอบการ	จำนวน สถาน- ประกอบการ	รวม		คนทำงานโดยไม่ได้ค่าจ้าง				ลูกจ้างในกรรมวิธีการผลิต				ลูกจ้างอื่น ๆ		Size of establishment						
		Total		เงินเดือน		รวม		ผู้ปฏิบัติงานที่มีฝีมือ		ผู้ปฏิบัติงานไม่มีฝีมือ		Other employees								
		ชาย	หญิง	รวม	ชาย	หญิง	รวม	ชาย	หญิง	รวม	ชาย	หญิง	รวม		ชาย	หญิง				
รวม	6,225	65,941	27,506	38,434	8,253	2,775	5,478	51,204	21,602	33,353	14,131	19,221	17,851	7,470	10,381	6,484	3,130	3,354	Total	
1-15 คน	6,032	13,140	5,434	7,706	8,185	2,745	5,440	4,819	2,662	2,158	4,449	2,448	2,001	371	213	157	136	28	108	1-15 persons
16-25 คน	53	1,064	490	575	36	16	20	938	455	483	785	379	406	153	76	78	91	19	72	16-25 persons
26-30 คน	12	349	99	250	12	4	8	327	93	323	91	232	4	2	2	2	10	2	8	26-30 persons
31-50 คน	32	1,269	702	567	18	9	9	1,073	620	453	812	445	367	261	175	86	178	73	105	31-50 persons
51-200 คน	46	4,496	2,089	2,407	2	1	1	3,874	1,876	1,998	3,326	1,555	1,771	548	321	227	620	212	408	51-200 persons
มากกว่า 200 คน	50	45,623	18,693	26,930	-	-	-	40,174	15,897	24,277	23,659	9,213	14,445	16,515	6,684	9,832	5,449	2,796	2,653	More than 200 persons

ที่มา : สำนักงานอุตสาหกรรม พ.ศ. 2560 จังหวัดลำพูน สำนักงานสถิติแห่งชาติ กระทรวงดิจิทัลเพื่อเศรษฐกิจและสังคม

Source : The 2017 Industrial Census ,Lamphun Province, National Statistical Office, Ministry of Digital Economy and Society.

ตาราง 5 จำนวนสถานประกอบการอุตสาหกรรมผลิต จำแนกตามจำนวนวันทำงานต่อสัปดาห์ จำนวนชั่วโมงทำงานเฉลี่ยต่อวันของลูกจ้าง และขนาดของสถานประกอบการ
 Table 5 Number of Manufacturing Establishments by Working Days Per Week, Working Hours Per Day of Employees and Size of Establishment

ขนาดของสถานประกอบการ	จำนวน			คนทำงานโดยไม่ได้รับค่าจ้าง/เงินเดือน			ลูกจ้างในกรรมสิทธิ์การผลิต			ลูกจ้างอื่น ๆ			Size of establishment							
	สถานประกอบการ	จำนวนวันทำงานต่อสัปดาห์		จำนวนชั่วโมงทำงานเฉลี่ยต่อวัน	จำนวนวันทำงานต่อสัปดาห์		จำนวนชั่วโมงทำงานเฉลี่ยต่อวัน	จำนวนวันทำงานต่อสัปดาห์		จำนวนชั่วโมงทำงานเฉลี่ยต่อวัน	จำนวนชั่วโมงทำงานเฉลี่ยต่อวัน									
		≤ 5	6		7	< 8		8 - 10	11 - 12		≤ 5	6		7	< 8	8 - 10	11 - 12			
รวม	6,225	2,844	1,666	1,475	1,823	4,021	141	480	785	147	158	1,138	116	13	170	8	2	188	1	Total
1-15 คน	6,032	2,830	1,648	1,461	1,816	3,986	137	457	636	127	148	969	102	3	56	5	-	63	1	1-15 persons
16-25 คน	53	6	10	8	5	16	3	9	34	10	6	43	5	1	22	1	-	24	-	16-25 persons
26-30 คน	12	3	3	3	2	7	-	2	5	5	1	11	-	-	4	-	-	4	-	26-30 persons
31-50 คน	32	3	5	3	-	10	1	5	23	4	-	27	5	3	17	1	-	21	-	31-50 persons
51-200 คน	46	2	-	-	-	2	-	5	40	2	2	43	2	2	39	2	1	41	-	51-200 persons
มากกว่า 200 คน	50	-	-	-	-	-	-	2	48	-	1	46	3	4	32	-	1	35	-	More than 200 persons

ที่มา : สำนักงานอุตสาหกรรม พ.ศ. 2560 จังหวัดลำพูน สำนักงานสถิติแห่งชาติ กระทรวงดิจิทัลเพื่อเศรษฐกิจและสังคม

Source : The 2017 Industrial Census ,Lamphun Province, National Statistical Office, Ministry of Digital Economy and Society.

ตาราง 6 ค่าตอบแทนแรงงานในปี 2559 จำนวนคนขนาของสถานประกอบการ
Table 6 Remuneration In 2016 by Size of Establishment

(พันบาท In Thousand Baht)

ขนาดของสถานประกอบการ Establishment	จำนวน สถาน- ประกอบการ Number of establishments	จำนวนผู้จ้าง Number of employees	รวม Total	ผู้จ้างในกรรมสิทธิ์การผลิต Operatives			ผู้จ้างอื่น ๆ Other employees			รวม Total	ค่าจ้าง เงินเดือน Wages, salaries	ค่าล่วงเวลา ในนส ฯลฯ Overtime bonus etc.	สวัสดิการและผลประโยชน์ตอบแทน Fringe benefits อื่น ๆ Others	เงินที่สถานประกอบการ จ่ายสมทบเข้ากองทุน เพื่อการประกันสังคม Employer's contribution to social security	เงินที่สถานประกอบการ จ่ายสมทบเข้ากองทุน เพื่อการประกันสังคม Employer's contribution to social security	Size of establishment
				รวม Total	ค่าจ้าง เงินเดือน Wages, salaries	ค่าล่วงเวลา ในนส ฯลฯ Overtime bonus etc.	สวัสดิการและผลประโยชน์ตอบแทน Fringe benefits อื่น ๆ Others	รวม Total	ค่าจ้าง เงินเดือน Wages, salaries							
รวม	6,225	57,688	10,136,754.69	8,511,424.5	6,890,941.7	875,725.3	55,565.4	376,194.4	312,997.7	1,625,330.2	1,314,436.7	171,849.9	12,968.6	68,243.2	57,831.9	Total
1-15 คน	6,032	4,955	408,447.69	391,704.9	378,648.6	3,874.9	126.7	1,558.0	7,496.7	16,742.8	15,649.2	226.1	-	126.3	741.2	1-15 persons
16-25 คน	53	1,028	92,544.32	79,870.1	71,128.7	3,839.1	163.9	1,664.8	3,073.6	12,674.3	11,780.1	214.7	-	187.8	491.7	16-25 persons
26-30 คน	12	337	14,499.28	13,722.8	13,284.2	-	-	-	438.6	776.4	742.3	-	-	-	34.1	26-30 persons
31-50 คน	32	1,251	169,597.89	123,670.1	108,022.6	6,752.0	178.5	2,596.9	6,120.1	45,927.8	39,526.6	3,210.2	100.0	1,427.8	1,663.3	31-50 persons
51-200 คน	46	4,494	727,677.43	591,090.9	493,089.1	50,945.6	1,884.7	20,502.7	24,668.9	136,586.5	115,330.8	10,172.6	684.0	5,447.0	4,952.1	51-200 persons
มากกว่า 200 คน	50	45,623	8,723,988.11	7,311,365.7	5,826,768.4	810,313.7	53,211.6	349,872.0	271,199.8	1,412,622.4	1,131,407.7	158,026.4	12,184.6	61,054.3	49,949.6	More than 200 persons

หมายเหตุ : D หมายถึง ค่าเฉลี่ยที่มีปัญหา

Note : D means disclosure prohibited.

ที่มา : สำนักงานสภาพัฒนาการเศรษฐกิจและสังคมแห่งชาติ กระทรวงดิจิทัลเพื่อเศรษฐกิจและสังคม

Source : The 2017 Industrial Census, Lamphun Province, National Statistical Office, Ministry of Digital Economy and Society.

ตาราง 7 มูลค่าวัตถุดิบและวัสดุประกอบฯ และสินค้าคงเหลือต้นปีและปลายปี 2559 จำแนกตามขนาดของสถานประกอบการ
Table 7 Value of Stocks At The Beginning and The End of 2016 by Size of Establishment

ขนาดของสถานประกอบการ Number of establishments	จำนวน สถาน- ประกอบกร Number of establishments	มูลค่า ณ ต้นปี 2559 At the beginning of 2016				มูลค่า ณ ปลายปี 2559 At the end of 2016				สินค้าที่เข้ามา จำหน่ายใน สภาพเดิม Goods purchased for resale	สินค้า สำเร็จรูป Finished goods	สินค้าที่เข้ามา จำหน่ายใน สภาพเดิม Goods purchased for resale	Total	Size of establishment
		รวม Total	วัตถุดิบ และ วัสดุประกอบฯ Materials and components	สินค้า ระหว่าง ผลิต Work in progress	สินค้า สำเร็จรูป Finished goods	สินค้าที่เข้ามา จำหน่ายใน สภาพเดิม Goods purchased for resale	รวม Total	วัตถุดิบ และ วัสดุประกอบฯ Materials and components	สินค้า ระหว่าง ผลิต Work in progress					
รวม	6,225	14,936,137.1	8,813,067.4	2,766,833.2	3,329,575.7	26,660.7	13,901,233.0	8,317,903.0	2,562,380.9	3,004,691.4	16,257.7	Total		
1-15 คน	6,032	217,642.8	138,204.5	7,812.0	61,430.9	10,195.3	200,287.8	116,567.2	11,549.0	66,785.1	5,386.5	1-15 persons		
16-25 คน	53	194,371.3	107,935.5	8,732.0	77,098.3	605.5	184,940.4	98,043.9	5,285.8	81,525.8	85.0	16-25 persons		
26-30 คน	12	106,348.8	104,255.4	-	2,093.4	-	86,967.7	85,060.9	-	1,906.8	-	26-30 persons		
31-50 คน	32	134,360.4	87,281.3	22,932.7	23,234.1	912.3	107,060.8	71,185.0	9,850.8	25,212.7	812.3	31-50 persons		
51-200 คน	46	1,766,626.8	700,620.7	327,674.8	738,015.2	316.2	1,279,932.9	508,033.1	312,603.7	459,036.4	259.7	51-200 persons		
มากกว่า 200 คน	50	12,516,787.0	7,674,770.1	2,399,681.8	2,427,703.8	14,631.4	12,042,043.5	7,439,013.0	2,223,091.7	2,370,224.6	9,714.2	More than 200 persons		

หมายเหตุ : D หมายถึง ตัวเลขที่ไม่เปิดเผย

Note : D means disclosure prohibited.

ที่มา : สำนักข้อมูลสารสนเทศ กรมธุรกิจการค้า กระทรวงดิจิทัลเพื่อเศรษฐกิจและสังคม

Source : The 2017 Industrial Census Lamphun Province, National Statistical Office, Ministry of Digital Economy and Society.

ตาราง 8 ส่วนเปลี่ยนแปลงของมูลค่าวัตถุดิบและวัสดุประกอบฯ และสินค้าคงเหลือในปี 2559 จำแนกตามขนาดของสถานประกอบการ
Table 8 Change in Value of Stocks In 2016 by Size of Establishment

(พันบาท In Thousand Baht)

ขนาดของสถานประกอบการ	จำนวน สถาน- ประกอบการ	ส่วนเปลี่ยนแปลงของมูลค่าวัตถุดิบและวัสดุประกอบฯ และสินค้าคงเหลือ Change in value of stocks						Size of establishment
		รวม Total	วัตถุดิบและ วัสดุประกอบฯ Materials and components	สินค้าระหว่าง ผลิต Work in progress	สินค้า สำเร็จรูป Finished goods	สินค้าที่ซื้อมา จำหน่ายในสภาพเดิม Goods purchased for resale	Total	
รวม	6,225	-1,034,904.1	-495,164.4	-204,452.3	-324,884.3	-10,403.0		
1-15 คน	6,032	-17,355.0	-21,637.3	3,737.0	5,354.1	-4,808.8	1-15 persons	
16-25 คน	53	-9,430.9	-9,891.7	-3,446.1	4,427.4	-520.5	16-25 persons	
26-30 คน	12	-19,381.1	-19,194.5	-	-186.6	-	26-30 persons	
31-50 คน	32	-27,299.5	-16,096.3	-13,081.9	1,978.7	-100.0	31-50 persons	
51-200 คน	46	-486,694.0	-192,587.5	-15,071.1	-278,978.8	-56.5	51-200 persons	
มากกว่า 200 คน	50	-474,743.6	-235,757.1	-176,590.1	-57,479.2	-4,917.2	More than 200 persons	

หมายเหตุ : D หมายถึง ตัวเลขที่ไม่เปิดเผย

Note : D means disclosure prohibited.

ที่มา : สำนักอุตสาหกรรมการ พ.ศ. 2560 จังหวัด ลำพูน สำนักงานสถิติแห่งชาติ กระทรวงดิจิทัลเพื่อเศรษฐกิจและสังคม

Source : The 2017 Industrial Census ,Lamphun Province, National Statistical Office, Ministry of Digital Economy and Society.

ตาราง 9 ค่าใช้จ่ายทั้งสิ้นของสถานประกอบการอุตสาหกรรมผลิตในปี 2559 จำแนกตามขนาดของสถานประกอบการ
Table 9 Total Expenses of Manufacturing Establishments In 2016 by Size of Establishment

		(พันบาท In Thousand Baht)										
จำนวน สถาน ประกอบการ Number of establishments	รวม Total	ค่าซื้อวัตถุดิบ และวัสดุประกอบ ที่ใช้ในการผลิต Purchase of materials and components	ค่าเชื้อเพลิง Cost of fuels	ค่าไฟฟ้า ที่ใช้ในการผลิต Electricity used in production	ค่าติดตั้งซ่อมแซมและ บำรุงรักษาสินค้า ที่จำหน่ายให้ลูกค้า Cost of repair and of goods of purchase	บำรุงรักษาเครื่องจักร เครื่องมือ Cost of repair and machinery and equipment	ค่าซื้อสินค้า ที่ซื้อจากร้านค้า ในสภาพเดิม Purchase of goods for resale	ค่าจ้างพนักงานขายให้ สถานประกอบการ อื่นผลิตสินค้าให้ และค่าธรรมเนียมที่จ่าย สำหรับลูกค้าเช่า Cost of contract and commission work and Fees paid for leased employees	ค่าใช้จ่าย ในการขาย Cost of sale	ค่าใช้จ่าย ในการบริหาร และดำเนินงาน Administrative expense	ค่าใช้จ่ายอื่น ๆ Other expenses	Size of establishment
รวม	73,487,654.6	53,573,226.5	1,874,161.6	4,266,479.9	44,743.0	1,844,003.7	851,107.1	72,874.7	1,308,908.5	3,903,987.8	5,748,161.7	Total
1-15 คน	3,061,384.7	2,486,533.6	85,551.7	103,104.3	2,826.3	40,281.9	27,468.9	32,046.1	21,487.6	253,875.5	8,209.0	1-15 persons
16-25 คน	2,359,246.3	1,982,307.7	26,701.4	74,325.5	9,415.8	29,110.7	1,446.0	11,745.6	64,588.3	143,591.9	16,013.3	16-25 persons
26-30 คน	341,197.1	300,258.0	7,750.3	25,934.9	-	269.3	-	-	2,059.7	4,425.0	500.0	26-30 persons
31-50 คน	1,133,253.9	821,300.3	39,588.5	109,426.0	1,474.7	14,247.0	3,600.0	4,774.2	34,677.8	67,191.3	36,974.3	31-50 persons
51-200 คน	6,781,839.5	5,069,346.8	181,536.0	378,742.0	18,581.2	150,456.3	4,980.1	17,396.2	291,490.8	476,912.0	192,398.1	51-200 persons
มากกว่า 200 คน	59,810,733.0	42,913,480.2	1,533,033.7	3,574,947.3	12,445.0	1,609,638.6	813,612.1	6,912.7	894,604.2	2,957,992.2	5,494,067.0	More than 200 persons

หมายเหตุ : D หมายถึง ค่าลบที่ไม่เปิดเผย

Note : D means disclosure prohibited.

ที่มา : สำมะโนอุตสาหกรรม พ.ศ. 2560 จังหวัดลำพูน สำนักงานสถิติแห่งชาติ กระทรวงดิจิทัลเพื่อเศรษฐกิจและสังคม

Source : The 2017 Industrial Census, Lamphun Province, National Statistical Office, Ministry of Digital Economy and Society.

ตาราง 10 รายรับทั้งสิ้นของสถานประกอบการอุตสาหกรรมผลิตในปี 2559 จำแนกตามขนาดของสถานประกอบการ
Table 10 Total Receipts of Manufacturing Establishments In 2016 by Size of Establishment

ขนาดของสถานประกอบการ Number of establishments	จำนวน Number of establishments	รวม Total	(พันบาทใน Thousand Baht)											
			มูลค่าขายผลิต Sales of goods produced	การขายสินค้า ที่ซื้อจำหน่าย ในสภาพเดิม Sales of goods purchased for resale	รับจ้างหมักทำ ผลิตภัณฑ์ Receipts for contract and commission work	รับจ้างทำ ซ่อมแซม Receipts for repair and installation work	ให้เช่าที่ดิน Receipts for rent on land	เช่าอาคาร อาคารพร้อมที่ดิน Receipts for rent on building, vehicle, machinery and equipment	เงินปันผล Dividend	ดอกเบี้ย Interest	กำไรจากการ เปลี่ยนแปลง อัตราแลกเปลี่ยน Gain from currency exchange	รายรับอื่น ๆ Other receipts	รวม Total	
1-15 คน	6,032	4,728,111.7	4,633,691.1	39,461.2	45,887.2	4,892.0	-	17.5	48.2	43.6	-	4,071.0	1-15 persons	
16-25 คน	53	3,194,062.4	3,156,442.3	22,272.6	132.6	464.5	-	-	5.7	650.2	4,089.9	10,004.6	16-25 persons	
26-30 คน	12	483,139.0	483,139.0	-	-	-	-	-	-	-	-	-	26-30 persons	
31-50 คน	32	1,740,511.9	1,719,975.1	4,810.0	3,032.7	300.0	-	-	8.6	5,510.3	533.8	6,341.4	31-50 persons	
51-200 คน	46	10,852,560.3	9,427,584.8	6,115.8	22,983.9	106,891.5	360.0	3,985.3	1,797.0	17,732.5	34,226.1	871,243.4	51-200 persons	
มากกว่า 200 คน	50	93,441,392.4	83,575,384.4	926,465.0	7,440.2	2,540.4	7,255.6	63,573.7	374,692.2	206,644.1	589,036.6	440,062.3	More than 200 persons	
รวม	6,225	106,831,839.7	102,996,216.8	999,124.6	79,476.5	115,088.3	7,615.6	67,576.5	376,551.5	230,580.7	627,886.5	1,331,722.8	Total	

หมายเหตุ : D หมายถึง ตัวเลขที่ไม่เปิดเผย

Note : D means disclosure prohibited.

ที่มา : สำมะโนอุตสาหกรรม พ.ศ. 2560 จังหวัดลำพูน สำนักงานสถิติแห่งชาติ กระทรวงดิจิทัลเพื่อเศรษฐกิจและสังคม

Source : The 2017 Industrial Census ,Lamphun Province, National Statistical Office, Ministry of Digital Economy and Society.

ตาราง 11 มูลค่าตามบัญชีของสินทรัพย์ถาวรในปี 2559 จำแนกตามขนาดของสถานประกอบการ
Table 11 Book Value of Fixed Assets In 2016 by Size of Establishment

ขนาดของสถานประกอบการ Number of establishments	จำนวน สถาน- ประกอบการ Number of establishments	มูลค่าสินทรัพย์ต้นงวด Value of assets 1 Jan. 2016										มูลค่าสินทรัพย์ปลายงวด value of assets 31 Dec. 2016									
		รวม Total					ที่ดิน Land					รวม Total					ที่ดิน Land				
		รวม Total	ที่ดิน Land	อาคารและสิ่งก่อสร้าง Building and construction	เครื่องจักร Machinery	ยานพาหนะ Vehicles	เครื่องใช้สำนักงาน Office appliances	เครื่องมืออื่น ๆ Other tools	สินทรัพย์ถาวรอื่น ๆ Other fixed assets	รวม Total	ที่ดิน Land	อาคารและสิ่งก่อสร้าง Building and construction	เครื่องจักร Machinery	ยานพาหนะ Vehicles	เครื่องใช้สำนักงาน Office appliances	เครื่องมืออื่น ๆ Other tools	สินทรัพย์ถาวรอื่น ๆ Other fixed assets				
รวม	6,225	112,933,875.9	27,196,309.3	18,662,483.8	48,334,366.7	5,857,621.6	3,513,513.4	2,477,656.1	6,891,925.0	141,889,598.2	30,733,209.4	20,099,380.2	66,339,832.1	5,731,039.9	3,569,565.6	3,324,145.1	12,092,425.9	Total			
1-15 คน	6,032	4,515,775.5	1,244,752.2	1,045,130.4	1,020,584.9	1,036,738.6	40,184.4	89,856.4	38,528.6	4,236,064.2	1,307,783.2	1,014,295.6	897,042.0	853,386.7	35,964.3	76,343.7	51,248.8	1-15 persons			
16-25 คน	53	7,793,726.4	4,136,415.7	924,628.3	866,230.2	1,476,878.8	359,029.7	27,334.5	3,209.1	7,672,293.5	4,543,488.0	910,746.4	690,472.4	1,168,244.0	331,656.7	25,060.7	2,625.4	16-25 persons			
26-30 คน	12	1,445,598.2	686,735.2	472,298.3	278,489.4	3,372.2	714.8	3,988.3	-	1,417,900.8	712,603.5	467,173.3	231,076.2	2,697.8	799.4	3,550.7	-	26-30 persons			
31-50 คน	32	2,554,945.7	892,745.3	754,580.1	683,767.6	1,640,875.5	21,388.6	31,020.4	7,356.2	2,463,966.0	945,929.6	763,338.5	601,267.2	94,835.5	20,592.4	30,358.4	7,644.4	31-50 persons			
51-200 คน	46	65,137,899.7	16,013,667.0	7,265,444.2	31,685,495.2	1,833,145.5	1,936,325.2	1,465,098.4	4,938,724.2	93,016,443.2	18,209,999.9	8,011,485.4	50,529,823.9	2,116,639.7	1,923,210.9	2,237,853.4	9,987,430.0	51-200 persons			
มากกว่า 200 คน	50	31,485,930.4	4,221,993.8	8,200,402.5	13,799,799.4	1,343,398.9	1,155,870.8	860,358.1	1,904,106.9	33,082,930.6	5,013,405.3	8,932,341.1	13,390,150.4	1,495,236.2	1,257,342.1	950,978.2	2,043,477.3	More than 200 persons			

หมายเหตุ : D หมายถึง ตัวเลขที่ไม่เปิดเผย

Note : D means disclosure prohibited.

ที่มา : สำนักข้อมูลเศรษฐกิจ สำนักงานสถิติแห่งชาติ กระทรวงดิจิทัลเพื่อเศรษฐกิจและสังคม

Source : The 2017 Industrial Census, Lamphun Province, National Statistical Office, Ministry of Digital Economy and Society.

ตาราง 12 มูลค่าสินทรัพย์ถาวรที่เปลี่ยนแปลงระหว่าง มกราคม - ธันวาคม 2559 จำแนกตามขนาดของสถานประกอบการ

Table 12 Value of Fixed Assets Changed In January - December 2016 by Size of Establishment

(พันบาท In Thousand Baht)

จำนวน สถาน- ประกอบการ Number of establishments	รวม Total	มูลค่าสินทรัพย์ถาวรที่เปลี่ยนแปลง		มูลค่าสินทรัพย์ ถาวรที่ขาย , ค่าโอนกรรมสิทธิ์ Value of disposal of fixed assets , Ownership transfer fee	ขนาดของสถานประกอบการ Size of establishment
		มูลค่าสินทรัพย์ ถาวรที่ซื้อหรือ ผลิตขึ้นเอง Value of new or cost producing of fixed assets	Change in value of fixed assets		
รวม	48,287,330.5	43,157,445.2	5,129,885.3	Total	Total
1-15 คน	181,345.2	169,114.5	12,230.7		1-15 persons
16-25 คน	462,790.7	268,860.5	193,930.2		16-25 persons
26-30 คน	18,922.6	-	18,922.6		26-30 persons
31-50 คน	70,758.2	31,241.8	39,516.4		31-50 persons
51-200 คน	41,857,094.6	38,430,413.3	3,426,681.3		51-200 persons
มากกว่า 200 คน	5,696,419.3	4,257,815.2	1,438,604.1		More than 200 persons

หมายเหตุ : D หมายถึง ตัวเลขที่ไม่เปิดเผย

Note : D means disclosure prohibited.

ที่มา : สำนักข้อมูลสถิติกรม พ.ศ. 2560 จังหวัดลำพูน สำนักงานสถิติแห่งชาติ กระทรวงดิจิทัลเพื่อเศรษฐกิจและสังคม

Source : The 2017 Industrial Census ,Lamphun Province, National Statistical Office, Ministry of Digital Economy and Society.

ตอนที่ 2 ข้อมูลการดำเนินงาน จำแนกตาม
หมวดย่อยอุตสาหกรรม

PART 2 OPERATION INFORMATION OF ESTABLISHMENTS
BY DIVISION OF INDUSTRY

สารบัญตารางสถิติ

LIST OF STATISTICAL TABLES

		หน้า
ตอนที่ 2	ข้อมูลการดำเนินกิจการ จำแนกตามขนาดหมวดย่อยอุตสาหกรรม	
Part 2	Operation Information of Establishments by Division of Industry	
ตาราง 1	สถิติมูลฐานอุตสาหกรรมการผลิตในปี 2559 จำแนกตามหมวดย่อยอุตสาหกรรม	99
Table 1	Summary of Basic Statistics for Manufacturing Establishments in 2016 by Division of Industry	99
ตาราง 2	มูลค่าผลผลิตของสถานประกอบการอุตสาหกรรมการผลิตในปี 2559 จำแนกตามหมวดย่อยอุตสาหกรรม	101
Table 2	Value of Gross Output of Manufacturing Establishments in 2016 by Division of Industry	101
ตาราง 3	ค่าใช้จ่ายขั้นกลางของสถานประกอบการอุตสาหกรรมการผลิตในปี 2559 จำแนกตามหมวดย่อยอุตสาหกรรม	103
Table 3	Intermediate Consumption of Manufacturing Establishments in 2016 by Division of Industry	103
ตาราง 4	คนทำงานในสถานประกอบการอุตสาหกรรมการผลิตในปี 2559 จำแนกตามสถานภาพการทำงาน เพศ และหมวดย่อยอุตสาหกรรม	105
Table 4	Persons Engaged in Manufacturing Establishments in 2016 by Work Status, Sex and Division of Industry	105
ตาราง 5	จำนวนสถานประกอบการอุตสาหกรรมการผลิต จำแนกตามจำนวนวันทำงานต่อสัปดาห์ จำนวนชั่วโมงทำงานเฉลี่ยต่อวันของลูกจ้าง และหมวดย่อยอุตสาหกรรม	107
Table 5	Number of Manufacturing Establishments by Working Days Per Week, Working Hours Per Day of Employees and Division of Industry	107
ตาราง 6	ค่าตอบแทนแรงงานในปี 2559 จำแนกตามหมวดย่อยอุตสาหกรรม	109
Table 6	Remuneration in 2016 by Division of Industry	109
ตาราง 7	มูลค่าวัตถุดิบและวัสดุประกอบฯ และสินค้าคงเหลือต้นปีและปลายปี 2559 จำแนกตามหมวดย่อยอุตสาหกรรม	110
Table 7	Value of Stocks at the Beginning and the End of 2016 by Division of Industry	110
ตาราง 8	ส่วนเปลี่ยนแปลงของมูลค่าวัตถุดิบและวัสดุประกอบฯ และสินค้าคงเหลือในปี 2559 จำแนกตามหมวดย่อยอุตสาหกรรม	112
Table 8	Change in Value of Stocks in 2016 by Division of Industry	112

ตาราง 9	ค่าใช้จ่ายทั้งสิ้นของสถานประกอบการอุตสาหกรรมการผลิตในปี 2559 จำแนกตาม หมวดย่อยอุตสาหกรรม	114
Table 9	Total Expenses of Manufacturing Establishments in 2016 by Division of Industry	114
ตาราง 10	รายรับทั้งสิ้นของสถานประกอบการอุตสาหกรรมการผลิตในปี 2559 จำแนกตามขนาด หมวดย่อยอุตสาหกรรม	115
Table 10	Total Receipts of Manufacturing Establishments in 2016 by Division of Industry	115
ตาราง 11	มูลค่าตามบัญชีของสินทรัพย์ถาวรในปี 2559 จำแนกตามขนาดของสถานประกอบการ	116
Table 11	Book Value of Fixed Assets in 2016 by Division of Industry	116
ตาราง 12	มูลค่าสินทรัพย์ถาวรที่เปลี่ยนแปลงระหว่าง มกราคม - ธันวาคม 2559 จำแนกตาม หมวดย่อยอุตสาหกรรม	117
Table 12	Value of Fixed Assets Changed in January - December 2016 by Division of Industry	117

ตาราง 1 สถิติพื้นฐานอุตสาหกรรมการผลิตในปี 2559 จำแนกตามหมวดย่อยอุตสาหกรรม

Table 1 Summary of Basic Statistics for Manufacturing Establishments in 2016 by Division of Industry

หน่วยย่อยอุตสาหกรรม	จำนวน		จ้างงาน		ลูกจ้าง Employees		มูลค่าผลผลิต Value of gross output	ค่าใช้จ่าย ขั้นกลาง Intermediate consumption	มูลค่าเพิ่ม Value added	Division of industry
	สถานประกอบการ Number of establishments	จำนวน Number of persons engaged	จำนวน Number	ค่าตอบแทน Remuneration	มูลค่าผลผลิต Value of gross output	ค่าใช้จ่าย ขั้นกลาง Intermediate consumption				
รวม	6,225	65,941	57,688	10,136,754.7	105,049,465.8	73,442,280.1	31,607,185.7	Total		
10 การผลิตผลิตภัณฑ์อาหาร	708	6,797	5,590	733,669.7	23,832,159.7	15,859,734.3	7,972,425.3	Manufacture of food products		
11 การผลิตเครื่องดื่ม	94	517	396	31,407.8	125,299.4	71,701.1	53,598.3	Manufacture of beverages		
12 การผลิตผลิตภัณฑ์ยาสูบ	63	110	11	584.7	51,829.1	31,660.5	20,168.6	Manufacture of tobacco products		
13 การผลิตสิ่งทอ	1,087	2,529	1,121	131,387.8	809,640.4	568,247.8	241,392.6	Manufacture of textiles		
14 การผลิตเสื้อผ้าเครื่องแต่งกาย	2,060	5,916	3,457	624,775.6	4,185,597.0	2,983,746.3	1,201,850.7	Manufacture of wearing apparel		
15 การผลิตเครื่องหนังและผลิตภัณฑ์ที่เกี่ยวข้อง	74	954	821	128,926.0	1,901,444.2	1,028,918.7	872,525.5	Manufacture of leather and related products		
16 การผลิตไม้และผลิตภัณฑ์จากไม้และไม้ก๊อก (ยกเว้นเฟอร์นิเจอร์)	953	2,094	841	72,750.2	320,218.0	176,375.1	143,842.9	Manufacture of wood and of products of wood and cork (except furniture); manufacture of articles of straw and plaiting materials		
การผลิตสิ่งของจากพางและวัสดุอุตสาหกรรมอื่น ๆ										
17 การผลิตกระดาษและผลิตภัณฑ์กระดาษ	5	317	312	51,934.1	503,407.3	390,999.0	112,408.3	Manufacture of paper and paper products		
18 การพิมพ์และการผลิตซ้ำสื่อบันทึกข้อมูล	24	83	51	6,519.2	60,813.5	32,094.5	28,719.0	Printing and reproduction of recorded media		
19 การผลิตถ่านโค้กและผลิตภัณฑ์ที่ได้จากการถ่านโค้ก	4	110	105	14,764.6	467,033.8	343,246.3	123,787.5	Manufacture of coke and refined petroleum products		
20 การผลิตเคมีภัณฑ์และผลิตภัณฑ์เคมี	18	205	186	39,527.7	639,783.4	381,796.5	257,986.9	Manufacture of chemicals and chemical products		
21 การผลิตเภสัชภัณฑ์ เคมีภัณฑ์ที่ใช้รักษาโรค และผลิตภัณฑ์จากพืชและสัตว์ที่ใช้รักษาโรค	11	257	238	27,716.8	591,387.9	391,955.1	199,432.7	Manufacture of pharmaceuticals, medicinal chemical and botanical products		
22 การผลิตผลิตภัณฑ์ยางและพลาสติก	17	421	406	53,013.8	883,753.6	546,003.5	337,750.2	Manufacture of rubber and plastic products		
23 การผลิตผลิตภัณฑ์อื่น ๆ ที่ทำจากแร่โลหะ	109	1,957	1,811	298,200.7	3,338,217.0	2,332,901.0	1,005,316.0	Manufacture of other non-metallic mineral products		
24 การผลิตโลหะขั้นมูลฐาน	5	658	657	105,324.3	781,493.6	458,178.6	323,315.0	Manufacture of basic metals		
25 การผลิตผลิตภัณฑ์โลหะประดิษฐ์ (ยกเว้นเครื่องจักรและอุปกรณ์)	321	1,784	1,428	221,928.8	1,711,103.3	1,098,040.2	613,063.1	Manufacture of fabricated metal products (excepts machinery and equipment)		
26 การผลิตผลิตภัณฑ์คอมพิวเตอร์ อิเล็กทรอนิกส์ และอุปกรณ์ที่ใช้ในทางทัศนศาสตร์	26	28,310	28,308	5,684,651.2	46,795,277.3	34,782,589.2	12,012,688.1	Manufacture of computers, electronic and optical products		
27 การผลิตอุปกรณ์ไฟฟ้า	54	101	21	987.9	11,798.8	5,190.9	6,607.8	Manufacture of electrical equipment		
28 การผลิตเครื่องจักรและเครื่องมือ ซึ่งมิได้จัดประเภทไว้ในที่อื่น	14	3,288	3,284	467,159.7	7,902,155.6	5,710,933.6	2,191,222.0	Manufacture of machinery and equipment, n.e.c.		
29 การผลิตยานยนต์ รถพ่วง และรถกึ่งพ่วง	16	643	627	146,240.8	3,265,377.0	2,039,561.7	1,225,815.4	Manufacture of motor vehicles, trailers and semi-trailers		
30 การผลิตอุปกรณ์ขนส่งอื่น ๆ	3	D	-	-	D	D	D	Manufacture of other transport equipment		

(พันบาท In Thousand Baht)

ตาราง 1 สถิติฐานอุตสาหกรรมการผลิตในปี 2559 จำแนกตามหมวดย่อยอุตสาหกรรม (ต่อ)

Table 1 Summary of Basic Statistics for Manufacturing Establishments in 2016 by Division of Industry (cont.)

(พันบาท In Thousand Baht)

หมวดย่อยอุตสาหกรรม	จำนวน		ถูกจ้าง Employees		มูลค่าผลผลิต Value of gross output	ค่าใช้จ่าย ขั้นกลาง Intermediate consumption	มูลค่าเพิ่ม Value added	Division of industry
	จำนวน Number of establishments	จำนวน Number of persons engaged	จำนวน Number	ค่าตอบแทน แรงงาน Remuneration				
31 การผลิตเฟอร์นิเจอร์	280	4,728	4,286	621,709.0	3,470,306.5	2,225,214.7	1,245,091.8	Manufacture of furniture
32 การผลิตผลิตภัณฑ์อื่นๆ	226	3,881	3,522	648,117.8	3,024,112.1	1,687,655.0	1,336,457.1	Other manufacturing
33 การซ่อมและการติดตั้งเครื่องจักรและอุปกรณ์	46	252	194	23,911.0	370,909.4	292,174.0	78,735.4	Repair and installation of machinery and equipment
37 การจัดการน้ำเสีย	5	8	1	121.5	800.4	444.3	356.1	Severage
38 การเก็บรวบรวมของเสีย การบำบัด และการกำจัดของเสีย	2	D	D	D	D	D	D	Waste collection, treatment and disposal activities; materials recovery
รวมถึงการนำเข้าของเสียกลับมาใช้ใหม่								

หมายเหตุ : D หมายถึง ตัวเลขที่ไม่เปิดเผย

Note : D means disclosure prohibited.

ที่มา : สำนักงานอุตสาหกรรม พ.ศ. 2560 จังหวัดลำพูน สำนักงานสถิติแห่งชาติ กระทรวงดิจิทัลเพื่อเศรษฐกิจและสังคม

Source : The 2017 Industrial Census ,Lamphun Province, National Statistical Office, Ministry of Digital Economy and Society.

ตาราง 2 มูลค่าผลผลิตของสถานประกอบการอุตสาหกรรมการผลิตในปี 2559 จำแนกตามหมวดย่อยอุตสาหกรรม

Table 2 Value of Gross Output of Manufacturing Establishments In 2016 by Division of Industry

		(พันบาท In Thousand Baht)									
จำนวน- สถาน- ประกอบการ Number of establishments	จำนวน- สถาน- ประกอบการ Number of establishments	รวม Total	มูลค่าขายผลิต goods produced	รายได้จาก การขายสินค้า ที่เข้ามาจำหน่าย ในสภาพเดิม Sales of goods purchased for resale	รายได้จากการ รับจ้างเหมาทำการ ผลิตสินค้า Receipts for contract and commission work	รายได้จากการ ให้บริการ บำรุงรักษา ซ่อมแซมและติดตั้ง ให้สถานที่ ประกอบการณ์ Receipts for repair and installation work etc.	รายได้จากการ ให้เช่าอาคาร ฯลฯ และรายรับอื่น ๆ Receipts for rent on building etc. and other receipts	ส่วนเปลี่ยนแปลง มูลค่าสินค้าคงเหลือ Change in value of stocks of goods	Division of Industry	Total	
											รวม Total
		6,225	105,049,465.8	102,996,216.8	999,124.6	79,476.5	115,088.3	1,399,299.3	-539,739.7		
10	การผลิตผลิตภัณฑ์อาหาร	708	23,832,159.7	23,027,875.5	1,446.2	32,682.7	107,394.1	922,792.0	-260,030.8	Manufacture of food products	
11	การผลิตเครื่องดื่ม	94	125,299.4	125,178.5	-	-	-	-	120.8	Manufacture of beverages	
12	การผลิตผลิตภัณฑ์ยาสูบ	63	51,829.1	51,829.1	-	-	-	-	-	Manufacture of tobacco products	
13	การผลิตสิ่งทอ	1,087	809,640.4	805,176.8	3,440.0	592.2	-	215.0	216.4	Manufacture of textiles	
14	การผลิตเสื้อผ้าเครื่องแต่งกาย	2,060	4,185,597.0	3,995,542.6	4,096.1	14,728.1	-	119,781.8	51,448.5	Manufacture of wearing apparel	
15	การผลิตเครื่องมือหนังและผลิตภัณฑ์ที่เกี่ยวข้อง	74	1,901,444.2	1,987,876.8	-	12.6	-	1.2	-86,446.3	Manufacture of leather and related products	
16	การผลิตไม้และผลิตภัณฑ์จากไม้และไม้ก๊อก (ยกเว้นเฟอร์นิเจอร์) การผลิตสิ่งของจากฟาง และวัสดุตัดหญ้าอื่น ๆ	953	320,218.0	319,840.8	2,075.9	1,771.4	-	-	-3,470.1	Manufacture of wood and of products of wood and cork (except furniture); manufacture of articles of straw and plaiting materials	
17	การผลิตกระดาษและผลิตภัณฑ์กระดาษ	5	503,407.3	499,741.6	9,197.0	100.0	-	-	-5,631.3	Manufacture of paper and paper products	
18	การพิมพ์และการผลิตข้อต่อบันทึกข้อมูล	24	60,813.5	60,217.9	590.8	-	-	-	4.8	Printing and reproduction of recorded media	
19	การผลิตถ่านโค้กและผลิตภัณฑ์ที่ได้จากการกลั่นปิโตรเลียม	4	467,033.8	469,367.8	-	-	-	-	-2,334.0	Manufacture of coke and refined petroleum products	
20	การผลิตเคมีภัณฑ์และผลิตภัณฑ์เคมี	18	639,783.4	613,336.6	2,700.0	-	-	28,133.4	-4,386.5	Manufacture of chemicals and chemical products	
21	การผลิตเภสัชภัณฑ์ เคมีภัณฑ์ที่ใช้รักษาโรค และผลิตภัณฑ์จากพืชและสัตว์ที่ใช้รักษาโรค	11	591,387.9	585,575.8	5,646.8	-	-	-	165.4	Manufacture of pharmaceuticals, medicinal chemical and botanical products	
22	การผลิตผลิตภัณฑ์ยางและพลาสติก	17	883,753.6	884,349.4	138.6	-	-	3,671.7	-4,406.1	Manufacture of rubber and plastic products	
23	การผลิตผลิตภัณฑ์อื่น ๆ ที่ทำจากแร่โลหะ	109	3,338,217.0	3,313,149.5	2,053.6	157.5	902.2	16,207.3	5,746.9	Manufacture of other non-metallic mineral products	
24	การผลิตโลหะขั้นมูลฐาน	5	781,493.6	781,826.4	445.9	-	1,600.0	778.7	-3,157.4	Manufacture of basic metals	
25	การผลิตผลิตภัณฑ์โลหะประดิษฐ์ (ยกเว้นเครื่องจักรและอุปกรณ์)	321	1,711,103.3	1,657,326.0	3,611.0	7,806.3	92.0	9,304.4	32,963.7	Manufacture of fabricated metal products (excepts machinery and equipment)	
26	การผลิตผลิตภัณฑ์คอมพิวเตอร์ อิเล็กทรอนิกส์ และอุปกรณ์ที่ใช้ในทางทัศนศาสตร์	26	46,795,277.3	45,675,160.5	915,677.2	-	-	271,453.4	-67,013.8	Manufacture of computers, electronic and optical products	
27	การผลิตอุปกรณ์ไฟฟ้า	54	11,798.8	11,973.8	-	65.0	-	-	-240.0	Manufacture of electrical equipment	
28	การผลิตเครื่องจักรและเครื่องมือ ซึ่งไม่ได้จัดประเภทไว้ในที่อื่น	14	7,902,155.6	8,047,001.4	8,156.7	5,640.0	5,100.0	4,004.3	-167,746.8	Manufacture of machinery and equipment, n.e.c	
29	การผลิตยานยนต์ รถพ่วง และรถกึ่งพ่วง	16	3,265,377.0	3,277,979.1	42.0	-	-	-	-12644.0	Manufacture of motor vehicles, trailers and semi-trailers	
30	การผลิตอุปกรณ์ขนส่งอื่น ๆ	3	D	D	-	-	-	-	D	Manufacture of other transport equipment	

ตาราง 2 มูลค่าผลิตของสถานประกอบการอุตสาหกรรมผลิตในปี 2559 จำแนกตามหมวดย่อยอุตสาหกรรม (ต่อ)

Table 2 Value of Gross Output of Manufacturing Establishments In 2016 by Division of Industry (cont.)

		(พันบาท In Thousand Baht)									
หมวดย่อยอุตสาหกรรม	จำนวน- สถาน- ประกอบ การ Number of establishments	รวม Total	มูลค่าขายผลิต goods produced	รายรับจาก การขายสินค้า ที่ซื้อมาจากหน่วย ในสภาพเดิม Sales of goods purchased for resale	รายรับจากการ รับจ้างเหมาทำการ ผลิตสินค้า Receipts for contract and commission work	รายรับจากการ ให้บริการ บำรุงรักษา ซ่อมแซมและติดตั้ง ใหม่สถานที่ ประกอบอื่น Receipts for repair and installation work etc.	รายรับจากการ ให้เช่าอาคาร ฯลฯ และรายรับอื่น ๆ Receipts for rent on building etc. and other receipts	ส่วนเปลี่ยนแปลง มูลค่าสินค้าคงเหลือ Change in value of stocks of goods	Division of Industry		
31 การผลิตเฟอร์นิเจอร์	280	3,470,306.5	3,438,902.3	15,607.0	3,548.8	-	403.6	11,844.9	Manufacture of furniture		
32 การผลิตผลิตภัณฑ์อื่น ๆ	226	3,024,112.1	2,999,143.9	22,435.2	6,323.2	-	20,376.7	-24,166.9	Other manufacturing		
33 การซ่อมและการติดตั้งเครื่องจักรและอุปกรณ์	46	370,909.4	361,502.8	1,764.9	6,048.7	-	2,176.0	-583.0	Repair and installation of machinery and equipment		
37 การจัดการน้ำเสีย	5	800.4	800.4	-	-	-	-	-	Sewerage		
38 การเก็บรวบรวมของเสีย การบำบัด และการกำจัดของเสีย	2	D	D	-	-	-	-	-	Waste collection, treatment and disposal activities; materials recovery		
รวมเชิงการนำของเสียกลับมาใช้ใหม่											

หมายเหตุ : D หมายถึง ตัวเลขที่ไม่เปิดเผย

Note : D means disclosure prohibited.

ที่มา : สำมะโนอุตสาหกรรม พ.ศ. 2560 จังหวัดลพบุรี สำนักงานสถิติแห่งชาติ กระทรวงดิจิทัลเพื่อเศรษฐกิจและสังคม

Source : The 2017 Industrial Census Lamphun Province, National Statistical Office, Ministry of Digital Economy and Society.

ตาราง 3 ค่าใช้จ่ายขั้นกลางของการอุตสาหกรรมผลิตในปี 2559 จำแนกตามหมวดยอดอุตสาหกรรม
Table 3 Intermediate Consumption of Manufacturing Establishments In 2016 by Division of Industry

หมวดอุตสาหกรรม	จำนวนโรงงาน	รวม	ค่าซื้อวัสดุและวัสดุประกอบที่ใช้ในการผลิต	ค่าเชื้อเพลิง	ค่าไฟฟ้าที่ใช้ในการผลิต	ค่าติดตั้งซ่อมแซมและบำรุงรักษาเดิมและที่จัดหาให้ลูกค้า	บำรุงรักษาเดิม	ค่าซื้อสินค้าที่เข้ามาจำหน่ายในสภาพเดิม	ค่าจ้างเหมาจ่ายให้สถานประกอบการอื่นผลิตค่าให้	ค่าธรรมเนียมที่จ่ายสำหรับค่าจ้างเช่า	ค่าใช้จ่ายอื่นๆ	ส่วนเปลี่ยนแปลงมูลค่าวัตถุดิบและวัสดุประกอบตามวิธีคิด	Division of industry
รวม	6,225	73,442,280.1	53,573,226.5	1,874,161.6	4,266,479.9	44,743.0	1,844,003.7	851,107.1	70,239.5	2,635.2	10,420,519.1	-495,164.4	Total
10 การผลิตผลิตภัณฑ์อาหาร	708	15,859,734.3	12,082,841.6	480,721.2	566,555.8	571.6	300,041.0	1,049.5	25,093.6	-	1,953,517.5	-449,342.5	Manufacture of food products
11 การผลิตเครื่องดื่ม	94	71,701.1	43,639.7	4,310.3	5,422.9	21.8	1,601.9	-	-	-	16,731.9	27.4	Manufacture of beverages
12 การผลิตผลิตภัณฑ์ยาสูบ	63	31,660.5	15,013.5	4,443.5	2,497.2	45.0	1,335.0	-	2,148.0	-	6,178.3	-	Manufacture of tobacco products
13 การผลิตสิ่งทอ	1,087	568,247.7	154,685.1	8,549.2	137,683.5	16.1	756.7	2,701.7	3,117.2	-	260,375.4	-363.0	Manufacture of textiles
14 การผลิตเครื่องจักรกล	2,060	2,983,746.3	1,876,131.0	29,130.8	107,995.8	179.0	43,456.5	3,140.2	5,137.3	-	995,248.2	76,672.5	Manufacture of wearing apparel
15 การผลิตเครื่องจักรกลและผลิตภัณฑ์อื่น	74	1,028,918.7	928,211.5	28,262.5	36,249.3	10,715.9	22,240.0	-	517.9	-	11,077.8	8,356.1	Manufacture of leather and related products
16 การผลิตไม้และผลิตภัณฑ์จากไม้และไม้ก๊อก (ยกเว้นเฟอร์นิเจอร์)	953	176,375.1	108,748.9	9,585.0	14,579.9	1,796.5	6,043.1	1,039.8	10,492.8	-	18,824.3	-5,264.9	Manufacture of wood and products of wood and cork (except furniture); manufacture of articles of straw and plaiting materials
17 การผลิตกระดาษและผลิตภัณฑ์กระดาษ	5	390,999.0	349,786.4	8,463.9	5,893.6	60.0	8,012.8	7,855.6	400.0	-	28,379.8	17,853.1	Manufacture of paper and paper products
18 การพิมพ์และการผลิตสื่อสิ่งพิมพ์	24	32,094.5	21,945.8	668.4	1,968.8	497.0	522.8	458.4	3.8	-	5,857.2	-172.2	Printing and reproduction of recorded media
19 การผลิตถ่านหินและผลิตภัณฑ์ที่ได้จากการถ่านหิน	4	343,246.3	263,416.6	6,414.3	27,476.7	-	3,900.0	-	-	-	22,024.3	-20,014.4	Manufacture of coke and refined petroleum products
20 การผลิตเคมีภัณฑ์และผลิตภัณฑ์เคมี	18	381,796.5	76,707.8	668.5	30,314.4	-	1,477.3	2,220.0	5,098.6	-	266,606.9	1,297.0	Manufacture of chemicals and chemical products
21 การผลิตภัณฑ์ เคมีภัณฑ์ที่ใช้ภายในครัวเรือนและผลิตภัณฑ์จากพืชและสัตว์ที่รับประทานได้	11	391,955.2	359,266.5	3,910.9	11,905.2	0.6	512.4	4,413.7	2,400.0	-	5,745.1	-3,800.8	Manufacture of pharmaceuticals, medicinal chemical and botanical products
22 การผลิตผลิตภัณฑ์ยางและพลาสติก	17	546,003.5	367,898.4	25,200.0	77,392.5	13,786.5	24,783.0	66.0	-	-	38,256.3	1,419.2	Manufacture of rubber and plastic products
23 การผลิตผลิตภัณฑ์อื่นที่ไม่ใช่จากแร่โลหะ	109	2,332,901.0	1,774,309.6	36,620.5	181,260.3	10,488.2	54,109.5	1,911.3	4,754.8	2,635.2	239,683.8	-27,128.0	Manufacture of other non-metallic mineral products
24 การผลิตโลหะขั้นพื้นฐาน	5	458,178.6	335,056.1	13,562.1	24,716.9	227.8	15,224.5	371.2	246.5	-	59,017.8	-9,755.7	Manufacture of basic metals
25 การผลิตผลิตภัณฑ์โลหะขั้นสูง (ยกเว้นเครื่องจักรและอุปกรณ์)	321	1,098,040.2	696,952.5	44,044.6	98,291.9	3,912.1	68,180.6	3,073.8	1,974.2	-	178,876.7	-2,733.8	Manufacture of fabricated metal products (excepts machinery and equipment)
26 การผลิตผลิตภัณฑ์คอมพิวเตอร์ อิเล็กทรอนิกส์ และอุปกรณ์ที่ใช้ในทางเทคโนโลยี	26	34,782,589.1	25,857,948.3	584,099.7	2,303,081.4	1,841.6	640,449.1	804,300.1	-	-	4,713,122.1	122,253.2	Manufacture of computers, electronic and optical products
27 การผลิตอุปกรณ์ไฟฟ้า	54	5,190.9	4,002.0	-	189.6	-	79.5	-	-	-	481.0	-438.9	Manufacture of electrical equipment
28 การผลิตเครื่องจักรและเครื่องมือ ซึ่งไม่ได้ขึ้นประเภทอื่น	14	5,710,933.6	4,148,740.3	403,708.6	254,154.8	120.0	505,342.2	4,009.5	5,229.7	-	287,350.7	-102,277.9	Manufacture of machinery and equipment, n.e.c
29 การผลิตยานยนต์ รถพ่วง และรถแทรกเตอร์	16	2,039,651.7	1,025,259.5	38,377.8	60,235.4	-	44,655.7	30.0	-	-	846,933.4	-24,069.8	Manufacture of motor vehicles, trailers and semi-trailers
30 การผลิตอุปกรณ์ขนส่งอื่น	3	D	D	-	D	-	-	-	-	-	D	-	Manufacture of other transport equipment

(นับตาม In Thousand Baht)

ตาราง 3 ค่าใช้จ่ายขั้นกลางของสถานประกอบการผลิตในปี 2559 จำแนกตามหมวดยอดอุตสาหกรรม (ต่อ)

Table 3 Intermediate Consumption of Manufacturing Establishments In 2016 by Division of Industry (cont.)

		(พันบาท In Thousand Baht)											
หมวดอุตสาหกรรม	จำนวน สถาน- ประกอบการ Number of establishments	รวม Total	ค่าซื้อวัตถุดิบ และวัสดุประกอบ ที่ใช้ในการผลิต Purchase of materials and components	ค่าเชื้อเพลิง Cost of fuels	ค่าไฟฟ้า ที่ใช้ในการผลิต Cost of electricity used in production	ค่าติดตั้งซ่อมแซมและ บำรุงรักษาสินค้า ซึ่งขายให้ลูกค้า Cost of repair and maintenance sales of goods of purchase	ค่าติดตั้งซ่อมแซมและ บำรุงรักษาเครื่องจักร เครื่องมือ Cost of repair and maintenance of machinery and equipment	ค่าซื้อสินค้า ที่ซื้อจากร้านค้า ในสภาพเดิม Purchase of goods for resale	ค่าจ้างเหมาจ่ายให้ สถานประกอบการ อื่นผลิตสินค้าให้ Cost of contract and commission work leased employees	ค่าธรรมเนียมที่จ่าย สำหรับ ค่าจ้างเช่า Fees paid for	ค่าใช้จ่ายอื่น ๆ Other expenses	ส่วนเปลี่ยนแปลง มูลค่าวัตถุดิบและ วัสดุประกอบ Change in value of stocks of materials and components	Division of industry
31 การผลิตเฟอร์นิเจอร์	280	2,225,214.7	1,843,163.8	39,546.8	115,967.8	6.1	28,815.1	13,034.9	3,073.7	-	141,464.5	-40,142.1	Manufacture of furniture
32 การผลิตสิ่งทอสิ่งพิมพ์	226	1,687,655.0	1,039,354.8	94,275.6	180,471.7	91.1	65,532.4	1,094.4	551.5	-	265,167.8	-41,115.8	Other manufacturing
33 การซ่อมแซมการติดตั้งเครื่องจักรและอุปกรณ์	46	292,174.0	198,318.5	9,312.4	22,027.8	366.0	6,888.9	337.1	-	-	58,505.6	3,582.4	Repair and installation of machinery and equipment
37 การจัดการน้ำเสีย	5	444.3	15.5	145.0	4.9	-	43.8	-	-	-	229.6	-5.6	Sewerage
38 การเก็บรวบรวมของเสีย การบำบัด และการกำจัดของเสีย	2	D	D	D	D	-	-	-	-	-	-	-	Waste collection, treatment and disposal activities;
รวมถึงกรมการขนส่งทางบก													materials recovery

หมายเหตุ : D หมายถึง ตัวเลขที่ไม่เปิดเผย

Note : D means disclosure prohibited.

ที่มา : สำนักอุตสาหกรรม พ.ศ. 2560 จังหวัดลำพูน สำนักงานสถิติแห่งชาติ กระทรวงดิจิทัลเพื่อเศรษฐกิจและสังคม

Source : The 2017 Industrial Census, Lamphun Province, National Statistical Office, Ministry of Digital Economy and Society.

ตาราง 4 คนทำงานในสถานประกอบการอุตสาหกรรมผลิตในปี 2559 จำแนกตามสถานภาพการทำงาน เพศ และจำแนกตามหมวดยอดอุตสาหกรรม
 Table 4 Persons Engaged in Manufacturing Establishments In 2016 by Work Status, Sex and by Division of Industry

หมวดยอดอุตสาหกรรม	จำนวน สถาน- ประกอบการ Number of establishments	รวม Total		คนทำงานโดยไม่ได้รับค่าจ้าง/ เงินเดือน Unpaid workers				ผู้ปฏิบัติงานที่มีฝีมือ Skill labour				ผู้ปฏิบัติงานไม่มีฝีมือ Unskill labour				ผู้จ้างอื่น ๆ Other employees		Division of industry		
		รวม Total	ชาย Male	หญิง Female	รวม Total	ชาย Male	หญิง Female	รวม Total	ชาย Male	หญิง Female	รวม Total	ชาย Male	หญิง Female	รวม Total	ชาย Male	หญิง Female				
																	รวม Total		ชาย Male	หญิง Female
รวม	6,225	65,941	27,506	38,434	8,253	2,775	5,478	51,204	21,602	29,603	14,131	19,221	17,851	7,470	10,381	6,484	3,130	3,354	Total	
10 การผลิตผลิตภัณฑ์อาหาร	708	6,797	3,046	3,751	1,207	589	618	5,016	2,261	2,756	1,353	1,878	1,785	907	878	573	196	377	Manufacture of food products	
11 การผลิตเครื่องดื่ม	94	517	276	241	121	52	69	357	207	151	268	144	125	89	63	26	38	18	20	Manufacture of beverages
12 การผลิตผลิตภัณฑ์ยาสูบ	63	110	62	48	100	60	40	11	2	9	3	-	3	8	2	6	-	-	-	Manufacture of tobacco products
13 การผลิตสิ่งทอ	1,087	2,529	517	2,012	1,408	194	1,214	1,087	310	777	1,082	310	772	5	-	5	34	13	21	Manufacture of textiles
14 การผลิตเสื้อผ้าเครื่องแต่งกาย	2,060	5,916	1,258	4,658	2,459	180	2,279	3,232	995	2,237	2,940	861	2,079	134	158	225	83	142	142	Manufacture of wearing apparel
15 การผลิตเครื่องหนังและผลิตภัณฑ์ที่เกี่ยวข้อง	74	954	592	362	132	37	96	777	536	241	765	530	235	12	6	5	44	19	25	Manufacture of leather and related products
16 การผลิตไม้และผลิตภัณฑ์จากไม้และไม้ก๊อก (ยกเว้นเฟอร์นิเจอร์)	953	2,094	1,076	1,018	1,253	659	593	841	417	425	607	297	311	234	120	114	-	-	-	Manufacture of wood and of products of wood and cork (except furniture); manufacture of articles of straw and plaiting materials
17 การผลิตสิ่งของจากพลาซติกและวัสดุพลาสติกอื่น ๆ	5	317	191	126	5	2	3	280	181	99	272	178	94	8	3	5	32	8	24	Manufacture of paper and paper products
18 การพิมพ์และการผลิตขั้นต้นที่กึ่งข้อมูล	24	83	43	40	32	17	14	49	26	24	47	25	23	2	1	1	2	-	2	Printing and reproduction of recorded media
19 การผลิตถ่านโค้กและผลิตภัณฑ์ที่ได้จาก การถลุงปิโตรเลียม	4	110	70	40	5	2	3	103	68	35	72	48	24	31	20	11	2	-	2	Manufacture of coke and refined petroleum products
20 การผลิตเคมีภัณฑ์และผลิตภัณฑ์เคมี	18	205	103	102	19	9	10	169	86	83	168	86	82	1	-	1	17	8	9	Manufacture of chemicals and chemical products
21 การผลิตเภสัชภัณฑ์ เคมีภัณฑ์ใช้ภายในครัว และผลิตภัณฑ์จากพืชและสัตว์ที่ใช้รักษาโรค	11	257	47	210	19	9	10	238	38	200	236	38	198	2	-	2	-	-	-	Manufacture of pharmaceuticals, medicinal chemical and botanical products
22 การผลิตผลิตภัณฑ์ยางและพลาสติก	17	421	280	141	15	10	5	353	256	97	251	197	54	102	59	43	53	14	39	Manufacture of rubber and plastic products
23 การผลิตผลิตภัณฑ์อื่น ๆ ที่ทำจากแร่โลหะ	109	1,957	986	972	146	83	64	1,684	854	831	1,612	811	801	72	43	29	126	49	77	Manufacture of other non-metallic mineral products
24 การผลิตโลหะขั้นมูลฐาน	5	658	398	260	1	1	-	640	392	248	544	298	246	96	94	2	17	5	12	Manufacture of basic metals
25 การผลิตผลิตภัณฑ์โลหะประดิษฐ์ (ยกเว้นเครื่องจักรและอุปกรณ์)	321	1,784	1,380	404	355	286	69	1,313	1,059	254	1,286	1,040	246	28	20	8	115	34	81	Manufacture of fabricated metal products (excepts machinery and equipment)
26 การผลิตผลิตภัณฑ์ทองแดง อลูมิเนียม อิลีทริกอนิกส์ และอุปกรณ์ที่ใช้ในทางทัศนศาสตร์	26	28,310	9,496	18,814	2	-	2	23,752	7,088	16,664	14,531	4,711	9,819	9,221	2,377	6,845	4,556	2,408	2,148	Manufacture of computers, electronic and optical products
27 การผลิตอุปกรณ์ไฟฟ้า	54	101	67	34	80	54	26	21	13	8	21	13	8	-	-	-	-	-	-	Manufacture of electrical equipment

ตาราง 4 คนทำงานในสถานประกอบการอุตสาหกรรมผลิตในปี 2559 จำแนกตามสถานภาพการทำงาน เพศ และจำแนกตามหมวดย่อยอุตสาหกรรม (ต่อ)
 Table 4 Persons Engaged in Manufacturing Establishments In 2016 by Work Status, Sex and by Division of Industry (cont.)

หมวดย่อยอุตสาหกรรม	จำนวน สถาน- ประกอบการ	รวม		คนทำงานโดยไม่ได้รับค่าจ้าง/ เงินเดือน				ลูกจ้างในกรรมวิธีการผลิต				ลูกจ้างอื่น ๆ				Division of industry						
		Total		Unpaid workers		Skill labour		Operatives		Other employees		Unskilled labour										
		ชาย	หญิง	รวม	ชาย	หญิง	รวม	ชาย	หญิง	รวม	ชาย	หญิง	รวม	ชาย	หญิง							
		Male	Female	Total	Male	Female	Total	Male	Female	Total	Male	Female	Total	Male	Female							
28	การผลิตเครื่องจักรและเครื่องมือ ซึ่งมีได้ประเภทไปในอื่น	14	3,288	1,853	1,435	4	2	2	3,121	1,748	1,373	858	639	219	2,263	1,109	1,154	163	103	60	Manufacture of machinery and equipment, n.e.c	
29	การผลิตยานยนต์ รถพ่วง และรถกึ่งพ่วง	16	643	429	214	16	10	6	556	391	165	524	368	156	32	23	9	71	28	43	Manufacture of motor vehicles, trailers and semi-trailers	
30	การผลิตอุปกรณ์ขนส่งอื่น ๆ	3	D	D	D	D	D	D	-	-	-	-	-	-	-	-	-	-	-	-	-	Manufacture of other transport equipment
31	การผลิตเฟอร์นิเจอร์	280	4,728	3,789	939	441	282	160	4,255	3,497	758	1,305	1,111	194	2,950	2,386	564	31	10	21	Manufacture of furniture	
32	การผลิตสิ่งทออื่น ๆ	226	3,881	1,356	2,525	360	182	178	3,188	1,060	2,127	2,585	966	1,619	603	95	509	334	114	221	Other manufacturing	
33	การซ่อมและการติดตั้งเครื่องจักรและอุปกรณ์	46	252	175	77	58	44	14	149	112	37	133	103	30	16	9	7	45	19	26	Repair and installation of machinery and equipment	
37	การจัดกาฆ่าเสีย	5	8	6	1	6	5	1	1	1	-	1	1	-	-	-	-	-	-	-	-	Sewerage
38	การเก็บรวบรวมของเสีย การบำบัด และการกำจัด ของเสีย รวมถึงการนำของเสียกลับมาใช้ใหม่	2	D	D	D	D	D	D	D	D	D	D	D	D	D	D	D	D	D	D	D	Waste collection, treatment and disposal activities; materials recovery

หมายเหตุ : D หมายถึง ค้นหายังไม่พบ

Note : D means disclosure prohibited.

ที่มา : สำมะโนอุตสาหกรรม พ.ศ. 2560 จังหวัดลำพูน สำนักงานสถิติแห่งชาติ กระทรวงดิจิทัลเพื่อเศรษฐกิจและสังคม

Source : The 2017 Industrial Census ,Lamphun Province, National Statistical Office, Ministry of Digital Economy and Society.

ตาราง 5 จำนวนสถานประกอบการอุตสาหกรรมผลิต จำแนกตามจำนวนวันทำงานต่อสัปดาห์ จำนวนชั่วโมงทำงานเฉลี่ยต่อวันของลูกจ้าง และจำแนกตามหมวดย่อยอุตสาหกรรม
Table 5 Number of Manufacturing Establishments by Working Days Per Week, Working Hours Per Day of Employees and by Division of Industry

จำนวน สถาน ประกอบการ Number of establishments	คนทำงานโดยไม่ได้ค่าจ้าง/เงินเดือน Unpaid workers				ลูกจ้างในกรรมสิทธิ์การผลิต Operatives				ลูกจ้างอื่น ๆ Other employees				Division of industry							
	จำนวนวันทำงานต่อสัปดาห์ Number of working days per week		จำนวนชั่วโมงทำงานเฉลี่ยต่อวัน Number of working hours per day		จำนวนวันทำงานต่อสัปดาห์ Number of working days per week		จำนวนชั่วโมงทำงานเฉลี่ยต่อวัน Number of working hours per day		จำนวนวันทำงานต่อสัปดาห์ Number of working days per week		จำนวนชั่วโมงทำงานเฉลี่ยต่อวัน Number of working hours per day									
	≤ 5	6	7	< 8	8-10	11-12	≤ 5	6	7	< 8	8-10	11-12								
รวม	6,225	2,844	1,666	1,475	1,823	4,021	141	480	785	147	158	1,138	116	13	170	8	2	188	1	Total
10	การผลิตสินค้าอาหาร	708	250	175	220	293	58	60	180	71	54	154	105	2	39	5	-	46	-	Manufacture of food products
11	การผลิตเครื่องดื่ม	94	59	21	7	71	-	41	25	2	13	55	-	2	2	1	-	5	-	Manufacture of beverages
12	การผลิตสินค้าขั้นกลาง	63	5	-	58	5	-	58	-	1	3	-	1	3	-	-	-	-	-	Manufacture of tobacco products
13	การผลิตสิ่งทอ	1,087	397	248	439	470	614	-	69	16	10	31	63	-	2	-	-	2	-	Manufacture of textiles
14	การผลิตเครื่องหนังและผลิตภัณฑ์ที่เกี่ยวข้อง	2,060	458	458	332	399	1,649	-	84	59	10	3	150	-	9	-	-	9	-	Manufacture of wearing apparel
15	การผลิตเครื่องหนังและผลิตภัณฑ์ที่เกี่ยวข้อง	74	40	18	14	34	39	-	2	11	4	5	12	-	2	-	-	2	-	Manufacture of leather and related products
16	การผลิตไม้และผลิตภัณฑ์จากไม้และไม้ก๊อก (ยกเว้นเฟอร์นิเจอร์)	953	441	289	218	404	526	19	47	72	3	2	118	3	-	-	-	-	-	Manufacture of wood and of products of wood and cork (except furniture); manufacture of articles of straw and plaiting materials
17	การผลิตสิ่งของจากหนังและวัสดุเทียมอื่น ๆ	5	-	3	-	-	3	-	-	5	-	-	5	-	2	-	-	2	-	Manufacture of paper and paper products
18	การผลิตกระดาษและผลิตภัณฑ์กระดาษ	24	-	18	4	4	18	-	-	13	-	2	11	-	1	-	-	1	-	Printing and reproduction of recorded media
19	การผลิตงานไม้และผลิตภัณฑ์ที่เชิงการกลึงไม้โครงสร้าง	4	-	1	1	-	2	-	-	3	1	-	4	-	1	-	-	1	-	Manufacture of coke and refined petroleum products
20	การผลิตเคมีภัณฑ์และผลิตภัณฑ์เคมี	18	10	-	1	4	6	1	4	7	-	1	9	1	1	3	-	3	1	Manufacture of chemicals and chemical products
21	การผลิตเภสัชภัณฑ์ เคมีภัณฑ์ที่ใช้รักษาโรค และผลิตภัณฑ์จากพืชและสัตว์ที่ใช้รักษาโรค	11	6	-	3	5	3	-	4	5	1	4	6	-	-	-	-	-	-	Manufacture of pharmaceuticals, medicinal chemical and botanical products
22	การผลิตผลิตภัณฑ์ยางและพลาสติก	17	2	3	7	2	10	-	-	8	-	-	8	-	3	-	-	3	-	Manufacture of rubber and plastic products
23	การผลิตผลิตภัณฑ์อื่น ๆ ที่ทำจากอโลหะ	109	43	30	20	19	74	-	36	37	5	9	70	-	11	2	-	13	-	Manufacture of other non-metallic mineral products
24	การผลิตโลหะขั้นพื้นฐาน	5	-	1	-	-	1	-	4	-	-	4	-	-	3	-	-	3	-	Manufacture of basic metals
25	การผลิตผลิตภัณฑ์โลหะประดิษฐ์ (ยกเว้นเครื่องจักรและอุปกรณ์)	321	82	166	39	47	240	-	29	153	18	8	190	2	-	38	-	38	-	Manufacture of fabricated metal products (excepts machinery and equipment)
26	การผลิตเครื่องมือคอมพิวเตอร์ อิเล็กทรอนิกส์ และอุปกรณ์ที่ใช้ในทางทหาร	26	-	1	-	-	1	-	2	23	-	1	24	-	4	16	-	1	19	Manufacture of computers, electronic and optical products
27	การผลิตอุปกรณ์ไฟฟ้า	54	18	36	-	25	29	-	2	3	-	2	3	-	-	-	-	-	-	Manufacture of electrical equipment
28	การผลิตเครื่องจักรและเครื่องมือ ซึ่งมีได้จัดประเภทเป็นอื่น	14	1	1	-	-	2	-	1	13	-	-	14	-	10	-	-	10	-	Manufacture of machinery and equipment, n.e.c
29	การผลิตยานยนต์ รถต่าง และรถกึ่งต่าง	16	1	8	2	2	9	-	1	7	-	-	6	2	1	4	-	5	-	Manufacture of motor vehicles, trailers and semitrailers
30	การผลิตอุปกรณ์ขนส่งอื่น ๆ	3	-	D	D	D	D	-	-	-	-	-	-	-	-	-	-	-	-	Manufacture of other transport equipment
31	การผลิตเฟอร์นิเจอร์	280	101	142	32	37	237	-	72	89	13	19	156	-	5	-	-	5	-	Manufacture of furniture

ตาราง 5 จำนวนสถานประกอบการอุตสาหกรรมผลิต จำแนกตามจำนวนวันทำงานต่อสัปดาห์ จำนวนชั่วโมงทำงานเฉลี่ยต่อวันของลูกจ้าง และจำแนกตามหมวดย่อยอุตสาหกรรม(ต่อ)
 Table 5 Number of Manufacturing Establishments by Working Days Per Week, Working Hours Per Day of Employees and by Division of Industry (cont.)

หมวดย่อยอุตสาหกรรม	จำนวน สถาน ประกอบการ Number of establishments	คนที่ทำงานโดยไม่ได้รับค่าจ้าง/เงินเดือน				ลูกจ้างในกรณีใช้กรรมสิทธิ์				ลูกจ้างอื่น ๆ				Division of industry						
		จำนวนวันทำงานต่อสัปดาห์		จำนวนชั่วโมงทำงานเฉลี่ยต่อวัน		จำนวนวันทำงานต่อสัปดาห์		จำนวนชั่วโมงทำงานเฉลี่ยต่อวัน		จำนวนวันทำงานต่อสัปดาห์		จำนวนชั่วโมงทำงานเฉลี่ยต่อวัน								
		Number of working days per week	Number of working days per week	Number of working hours per day	Number of working hours per day	Number of working days per week	Number of working days per week	Number of working hours per day	Number of working hours per day	Number of working days per week	Number of working days per week	Number of working hours per day	Number of working hours per day							
		≤ 5	6	7	< 8	8-10	11-12	≤ 5	6	7	< 8	8-10	11-12	≤ 5	6	7	< 8	8-10	11-12	
32 การผลิตเหล็กพื้นฐานอื่น ๆ	226	110	27	71	47	156	6	22	32	5	4	53	2	2	13	-	1	14	-	Other manufacturing
33 การซ่อมและภาคติดตั้งเครื่องจักรและอุปกรณ์	46	17	18	4	6	33	-	3	17	-	-	20	-	1	5	-	-	6	-	Repair and installation of machinery and equipment
37 การจัดการน้ำเสีย	5	1	-	4	1	4	-	-	-	1	-	1	-	-	-	-	-	-	-	Sewerage
38 การเก็บรวบรวมของเสีย การบำบัด และการกำจัดของเสีย	2	D	-	-	-	D	-	D	D	-	-	D	-	-	D	-	-	-	D	Waste collection, treatment and disposal activities; materials recovery
รวมสิ่งการนำของเสียกลับมาใช้ใหม่																				

ที่มา : สำนักอุตสาหกรรม พ.ศ. 2560 จังหวัดลำพูน สำนักงานสถิติแห่งชาติ กระทรวงดิจิทัลเพื่อเศรษฐกิจและสังคม
 Source : The 2017 Industrial Census, Lamphun Province, National Statistical Office, Ministry of Digital Economy and Society.

ตาราง 6 ค่าตอบแทนแรงงานในปี 2559 จำแนกตามหมวดยอดอุตสาหกรรม
Table 6 Remuneration In 2016 by Division of Industry

หมวดอุตสาหกรรม Division of industry	จำนวน สถาน- ประกอบ Number of establishments	จำนวน ลูกจ้าง Number of employees	รวม Total	ผู้จ้างในกรรมสิทธิ์ผลิต Operatives				ผู้จ้างอื่น ๆ Other employees				เงินที่มอบต่อกรม จำนวนเงินกองทุน เงินที่มอบต่อกรม จำนวนเงินกองทุน Employer's contribution to social security				
				จำนวน ลูกจ้าง Number of employees	รวม Total	ค่าจ้าง เงินเดือน Wages, salaries	ค่าจ้าง โบนัส ฯลฯ Overtime bonus etc.	ค่าจ้าง เงินเดือน Wages, salaries	ค่าจ้าง โบนัส ฯลฯ Overtime bonus etc.	ผู้จ้างในกรรมสิทธิ์ผลิต Operatives			ผู้จ้างอื่น ๆ Other employees			
										ค่าจ้าง เงินเดือน Wages, salaries	ค่าจ้าง โบนัส ฯลฯ Overtime bonus etc.		ค่าจ้าง เงินเดือน Wages, salaries	ค่าจ้าง โบนัส ฯลฯ Overtime bonus etc.		
รวม	6,225	57,688	10,136,754.7	8,511,424.5	6,890,941.7	875,725.3	55,565.4	376,194.4	312,997.7	1,625,330.2	1,314,436.7	171,849.9	12,968.6	68,243.2	57,831.9	Total
10 การผลิตสินค้าอาหาร	708	5,590	733,669.7	596,223.6	500,234.7	60,652.4	2,166.3	7,948.3	26,122.0	137,446.2	102,660.8	28,467.6	523.7	1,353.2	4,440.9	Manufacture of food products
11 การผลิตเครื่องดื่ม	94	396	31,407.8	26,269.8	24,672.8	145.3	-	127.0	1,324.8	5,138.0	4,778.7	-	-	-	359.3	Manufacture of beverages
12 การผลิตผลิตภัณฑ์สูบ	63	11	584.7	584.7	559.4	-	-	-	25.4	-	-	-	-	-	-	Manufacture of tobacco products
13 การผลิตสิ่งทอ	1,087	11,121	131,387.8	123,105.2	115,864.3	699.8	157.8	1,133.0	5,250.4	8,282.6	7,056.7	209.3	32.5	716.4	267.8	Manufacture of textiles
14 การผลิตสิ่งทอเครื่องแต่งกาย	2,060	3,457	624,775.6	551,232.0	439,741.3	70,300.1	2,935.2	14,828.7	23,426.8	73,563.6	61,802.8	5,632.4	847.5	2,141.3	3,119.5	Manufacture of wearing apparel
15 การผลิตเครื่องหนังและผลิตภัณฑ์ทำหนัง	74	821	128,926.0	122,794.5	110,151.8	7,444.6	2.0	733.3	4,462.8	6,131.5	5,036.5	801.4	-	41.7	251.8	Manufacture of leather and related products
16 การผลิตไม้และผลิตภัณฑ์จากไม้และไม้ก๊อก (ยกเว้นเฟอร์นิเจอร์)	953	841	72,750.2	72,750.2	68,125.0	2,980.2	-	73.7	1,571.2	-	-	-	-	-	-	Manufacture of wood and of products of wood and cork (except furniture), manufacture of articles of straw and plaiting materials
17 การผลิตกระดาษและผลิตภัณฑ์กระดาษ	5	312	51,934.1	42,606.4	40,584.5	-	-	-	2,021.9	9,327.7	8,883.6	-	-	-	444.18	Manufacture of paper and paper products
18 การพิมพ์และการผลิตสิ่งพิมพ์ที่ถือลิขสิทธิ์	24	51	6,519.2	6,141.2	5,734.5	144.8	-	-	261.9	378.0	360.0	-	-	-	18	Printing and reproduction of recorded media
19 การผลิตยานยนต์และผลิตภัณฑ์จากการตั้งเครื่องยนต์	105	14,764.6	14,284.5	14,284.5	12,466.2	304.0	-	589.5	924.9	480.2	456.0	-	-	1.4	22.8	Manufacture of coke and refined petroleum products
20 การผลิตเคมีภัณฑ์และผลิตภัณฑ์เคมี	18	186	39,327.7	34,052.5	29,189.2	3,179.3	-	323.6	1,360.3	5,475.3	3,820.7	181.3	-	1,262.8	210.53	Manufacture of chemicals and chemical products
21 การผลิตเภสัชภัณฑ์ เคมีภัณฑ์ที่ใช้รักษาโรค และผลิตภัณฑ์จากพืชและสัตว์ที่ใช้รักษาโรค	11	238	27,716.8	27,716.8	25,235.2	1,184.0	-	86.4	1,211.2	-	-	-	-	-	-	Manufacture of pharmaceuticals, medicinal chemical and botanical products
22 การผลิตผลิตภัณฑ์ยางและพลาสติก	17	406	53,013.8	45,794.1	39,279.7	2,642.7	-	1,764.0	2,047.8	7,279.7	5,751.4	807.3	-	166.9	554.1	Manufacture of rubber and plastic products
23 การผลิตผลิตภัณฑ์อื่น ๆ ที่ทำจากโลหะ	109	1,811	298,200.7	252,821.0	161,227.2	54,810.5	1,032.5	27,955.1	7,795.7	45,379.8	36,629.5	4,944.5	48.2	2,908.0	899.6	Manufacture of other non-metallic mineral products
24 การผลิตโลหะขั้นมูลฐาน	5	657	105,324.4	102,856.3	80,340.0	11,516.1	180.0	6,841.2	3,979.0	2,468.1	2,233.4	65.4	18.0	72.0	79.3	Manufacture of basic metals
25 การผลิตโลหะขั้นกลางและขั้นสูง (ยกเว้นเครื่องมือช่างและอุปกรณ์)	321	1,428	221,928.8	203,460.7	164,675.9	21,188.2	60.5	10,773.6	6,762.4	18,468.2	15,296.9	1,786.6	-	773.1	611.6	Manufacture of fabricated metal products (except machinery and equipment)
26 การผลิตผลิตภัณฑ์คอมพิวเตอร์ อิเล็กทรอนิกส์ และอุปกรณ์ที่ใช้ทางทันตศาสตร์	26	28,308	5,684,651.2	4,547,848.0	3,638,081.3	430,548.6	38,586.1	278,204.2	162,427.8	1,136,803.2	929,781.8	110,656.0	7,055.5	48,578.3	40,731.7	Manufacture of computers, electronic and optical products
27 การผลิตอุปกรณ์ไฟฟ้า	54	21	987.9	987.9	987.9	-	-	-	0.0	-	-	-	-	-	-	Manufacture of electrical equipment
28 การผลิตเครื่องจักรและเครื่องมือ ซึ่งมีผู้จัดประเภทไว้ในที่อื่น	14	3,284	467,159.7	425,114.7	355,139.6	51,071.1	314.8	6,769.0	11,820.1	42,045.0	34,336.8	2,975.9	177.4	2,729.4	1,825.5	Manufacture of machinery and equipment, n.e.c.
29 การผลิตยานยนต์ รถแทรก และรถจักรยานยนต์	16	627	146,240.8	129,780.4	104,029.2	13,720.1	370.0	6,665.1	4,996.0	16,460.4	13,586.5	1,436.0	107.0	654.5	676.4	Manufacture of motor vehicles, trailers and semi-trailers
30 การผลิตอุปกรณ์ขนส่งอื่นๆ	3	-	-	-	-	-	-	-	-	-	-	-	-	-	-	Manufacture of other transport equipment
31 การผลิตเฟอร์นิเจอร์	280	4,286	621,709.0	615,022.8	517,237.3	75,298.4	-	12.5	22,474.6	6,686.3	5,738.1	729.0	-	-	219.2	Manufacture of furniture
32 การผลิตสิ่งทออื่นๆ	226	3,522	648,117.8	550,619.4	439,003.2	67,796.7	9,760.3	12,266.4	21,792.9	97,498.4	70,518.0	13,112.9	4,158.8	6,844.3	2,864.4	Other manufacturing
33 การซ่อมแซมการติดตั้งเครื่องจักรและอุปกรณ์	46	194	23,911.0	18,265.7	17,276.1	98.6	-	-	891.1	5,645.3	5,334.3	44.3	-	-	266.7	Repair and installation of machinery and equipment
37 การจัดการน้ำเสีย	5	1	121.5	121.5	121.5	-	-	-	-	-	-	-	-	-	-	Severage
38 การให้บริการรวมของเสีย กวาดล้าง และการกำจัดของเสีย รวมถึงการนำของเสียกลับมาใช้ใหม่	2	D	D	D	D	D	-	-	D	D	D	-	-	-	D	Waste collection, treatment and disposal activities; materials recovery

หมายเหตุ : D หมายถึง ค่าที่ไม่มีตัวตน

Note : D means disclosure prohibited.

ที่มา : สำนักอุตสาหกรรม พ.ศ. 2560 จังหวัดลำพูน สำนักงานสถิติแห่งชาติ กรมการสถิติทางธุรกิจและสังคม

Source : The 2017 Industrial Census Lamphun Province, National Statistical Office, Ministry of Digital Economy and Society.

ตาราง 7 มูลค่าวัตถุดิบและวัสดุประกอบฯ และสินค้าคงเหลือต้นปีและปลายปี 2559 จำนวนตามหมวดย่อยอุตสาหกรรม
Table 7 Value of Stocks At The Beginning and The End of 2016 by Division of Industry

จำนวน สถาน- ประกอบการ Number of establishments	มูลค่า ณ ต้นปี 2559 At the beginning of 2016				มูลค่า ณ ปลายปี 2559 At the end of 2016				สินค้าที่เข้ามา จำหน่ายใน สภาพเดิม Goods purchased for resale	สินค้า สำเร็จรูป Finished goods	สินค้า ระหว่าง ผลิต Work in progress	สินค้าที่เข้ามา จำหน่ายใน สภาพเดิม Goods purchased for resale	Division of industry
	รวม Total	วัตถุดิบ และ วัสดุประกอบฯ Materials and components	สินค้า ระหว่าง ผลิต Work in progress	สินค้า สำเร็จรูป Finished goods	รวม Total	วัตถุดิบ และ วัสดุประกอบฯ Materials and components	สินค้า ระหว่าง ผลิต Work in progress	สินค้า สำเร็จรูป Finished goods					
	14,936,137.1	8,813,067.4	2,766,833.2	3,329,575.7	13,901,233.0	8,317,903.0	2,562,380.9	3,004,691.4					
รวม													Total
10 การผลิตผลิตภัณฑ์อาหาร	708	2,448,149.3	1,725,202.4	50,477.7	671,944.9	524.3	1,275,859.9	49,868.7	412,644.1	403.3	403.3	403.3	Manufacture of food products
11 การผลิตเครื่องดื่ม	94	2,033.5	999.3	315.3	718.9	-	1,026.7	363.8	791.2	-	-	-	Manufacture of beverages
12 การผลิตผลิตภัณฑ์ยาสูบ	63	0.1	0.1	-	-	-	0.1	0.1	-	-	-	-	Manufacture of tobacco products
13 การผลิตสิ่งทอ	1,087	204,634.3	201,168.7	156.8	2,481.3	827.5	200,805.7	363.4	2,873.5	445.0	445.0	445.0	Manufacture of textiles
14 การผลิตเสื้อผ้าเครื่องแต่งกาย	2,060	586,141.3	236,105.3	170,020.4	179,852.5	163.1	312,777.8	152,352.3	249,054.6	77.5	77.5	77.5	Manufacture of wearing apparels
15 การผลิตเครื่องหนังและผลิตภัณฑ์หนังที่ย่อยาง	74	271,246.9	37,967.1	22,661.1	210,616.2	2.5	193,156.7	87,681.8	59,147.7	4.0	4.0	4.0	Manufacture of leather and related products
16 การผลิตไม้และผลิตภัณฑ์จากไม้และไม้ก๊อก (ยกเว้นเฟอร์นิเจอร์)	953	29,626.5	15,718.3	159.3	12,822.3	926.7	10,453.4	37.8	10,015.1	385.3	385.3	385.3	Manufacture of wood and of products of wood and cork (except furniture); manufacture of articles of straw and plaiting materials
17 การผลิตสิ่งของจากฟางและวัสดุถักสานอื่นๆ	5	46,420.3	28,527.8	4,862.5	13,030.0	-	46,380.9	155.4	12,105.8	-	-	-	Manufacture of paper and paper products
18 การพิมพ์และการผลิตสิ่งอื่นที่มิใช่กระดาษ	24	1,397.9	1,116.4	280	205.8	47.7	944.2	68.6	179.6	38.2	38.2	38.2	Printing and reproduction of recorded media
19 การผลิตถ่านโค้กและผลิตภัณฑ์ที่ได้จากการถลุงแร่เหล็ก	4	98,821.4	94,969.0	-	3,852.5	-	74,954.5	-	1,518.5	-	-	-	Manufacture of coke and refined petroleum products
20 การผลิตเคมีภัณฑ์และผลิตภัณฑ์เคมี	18	52,525.3	28,314.5	74.2	23,990.6	146.0	29,611.5	5,000	19,205.3	119.0	119.0	119.0	Manufacture of chemicals and chemical products
21 การผลิตเภสัชภัณฑ์ เคมีภัณฑ์ใช้ภายในครัว และผลิตภัณฑ์จากพืชและสัตว์ที่ใช้รักษาโรค	11	21,716.7	6,121.3	7,560.1	8,035.3	-	2,320.5	9,702.2	6,058.5	-	-	-	Manufacture of pharmaceuticals, medicinal chemical and botanical products
22 การผลิตผลิตภัณฑ์ยางและพลาสติก	17	95,461.4	23,394.0	62,784.7	9,223.4	59.3	24,813.2	44,275.0	23,318.3	68.1	68.1	68.1	Manufacture of rubber and plastic products
23 การผลิตผลิตภัณฑ์อื่น ๆ ที่มาจากแร่โลหะ	109	433,736.5	139,514.3	129,075.4	164,558.7	588.1	112,386.3	129,505.6	170,013.3	450.2	450.2	450.2	Manufacture of other non-metallic mineral products
24 การผลิตโลหะขั้นพื้นฐาน	5	223,644.7	96,874.6	55,691.1	70,866.7	212.3	87,118.9	50,246.8	73,153.6	212.3	212.3	212.3	Manufacture of basic metals
25 การผลิตผลิตภัณฑ์โลหะประดิษฐ์ (ยกเว้นเครื่องจักรและอุปกรณ์)	321	359,805.9	169,665.4	76,107.9	113,631.6	401.1	166,931.6	81,820.6	140,626.1	657.6	657.6	657.6	Manufacture of fabricated metal products (excepts machinery and equipment)
26 การผลิตผลิตภัณฑ์คอมพิวเตอร์ อิเล็กทรอนิกส์ และอุปกรณ์ที่ใช้ในทางทัศนศาสตร์	26	7,232,591.3	4,313,635.2	1,560,215.2	1,344,109.5	14,631.4	4,435,888.5	1,612,071.3	1,230,156.7	9,714.2	9,714.2	9,714.2	Manufacture of computers, electronic and optical products
27 การผลิตอุปกรณ์ไฟฟ้า	54	1,077.0	777.0	-	300.0	-	338.1	-	60.0	-	-	-	Manufacture of electrical equipment
28 การผลิตเครื่องจักรและเครื่องมือ ซึ่งมีได้จัดประเภทไว้ในที่อื่น	14	1,535,751.9	887,048.2	381,695.2	264,243.8	2,764.8	784,770.3	133,765.2	346,649.6	542.2	542.2	542.2	Manufacture of machinery and equipment, n.e.c
29 การผลิตยานยนต์ รถพ่วง และรถจักรยาน	16	350,391.6	152,814.6	71,409.4	126,137.6	30.0	128,744.8	63,688.3	121,224.8	20.0	20.0	20.0	Manufacture of motor vehicles, trailers and semi-trailers
30 การผลิตอุปกรณ์ขนส่งอื่นๆ	3	D	D	-	-	-	D	D	D	D	D	D	Manufacture of other transport equipment

(พันบาท In Thousand Baht)

ตาราง 7 มูลค่าวัตถุดิบและวัสดุประกอบฯ และสินค้าคงเหลือต้นปีและปลายปี 2559 จำแนกตามหมวดย่อยอุตสาหกรรม (ต่อ)

Table 7 Value of Stocks At The Beginning and The End of 2016 by Division of Industry (cont.)

หมวดย่อยอุตสาหกรรม	จำนวน สถาน- ประกอบฯ Number of establishments	มูลค่า ณ ต้นปี 2559 At the beginning of 2016				มูลค่า ณ ปลายปี 2559 At the end of 2016				สินค้าที่เข้ามา จำหน่ายใน สภาพเดิม Goods purchased for resale	สินค้า สำเร็จรูป จำหน่ายใน สภาพเดิม Finished goods for resale	Division of industry
		รวม Total	วัตถุดิบ และ วัสดุประกอบฯ Materials and components	สินค้า ระหว่าง ผลิต Work in progress	สินค้า สำเร็จรูป จำหน่ายใน สภาพเดิม Finished goods for resale	รวม Total	วัตถุดิบ และ วัสดุประกอบฯ Materials and components	สินค้า ระหว่าง ผลิต Work in progress	สินค้า สำเร็จรูป จำหน่ายใน สภาพเดิม Finished goods for resale			
31 การผลิตเฟอร์นิเจอร์	280	356,232.6	200,841.8	103,249.1	51,088.7	1,053.0	327,935.4	160,699.7	103,433.9	63,193.5	608.3	Manufacture of furniture
32 การผลิตผลิตภัณฑ์อื่น ๆ	226	563,215.3	436,071.9	70,019.9	56,473.4	650.1	497,932.7	394,956.1	41,458.1	61,418.9	99.5	Other manufacturing
33 การซ่อมแซมการติดตั้งเครื่องจักรและอุปกรณ์	46	17,996.1	13,203.2	270.0	892.0	3,632.9	20,997.4	16,785.6	1,019.0	780.0	2,412.9	Repair and installation of machinery and equipment
37 การจัดการน้ำเสีย	5	8.8	8.8	-	-	-	3.1	3.1	-	-	-	Severage
38 การเก็บรวบรวมของเสีย การบำบัด และการกำจัดของเสีย	2	D	D	-	D	-	D	D	-	-	D	Waste collection, treatment and disposal activities;
รวมถึงการนำของเสียกลับมาใช้ใหม่												materials recovery

หมายเหตุ : D หมายถึง ตัวเลขที่ไม่เปิดเผย

Note : D means disclosure prohibited.

ที่มา : สำนักงานอุตสาหกรรม พ.ศ. 2560 จังหวัดลำพูน สำนักงานสถิติแห่งชาติ กระทรวงดิจิทัลเพื่อเศรษฐกิจและสังคม

Source : The 2017 Industrial Census Lamphun Province, National Statistical Office, Ministry of Digital Economy and Society.

ตาราง 8 ส่วนเปลี่ยนแปลงของมูลค่าวัตถุดิบและวัสดุประกอบฯ และสินค้าคงเหลือในปี 2559 จำแนกตามหมวดย่อยอุตสาหกรรม

Table 8 Change in Value of Stocks In 2016 by Division of Industry

		ส่วนเปลี่ยนแปลงของมูลค่าวัตถุดิบและวัสดุประกอบฯ และสินค้าคงเหลือ Change in value of stocks						(พันบาท In Thousand Baht)	
จำนวน ประกอบการ Number of establishments	จำนวน สถาน- ประกอบการ Number of establishments	หมวดย่อยอุตสาหกรรม	รวม Total	วัตถุดิบและ วัสดุประกอบฯ Materials and components	สินค้าระหว่าง ผลิต Work in progress	สินค้า สำเร็จรูป Finished goods	สินค้าที่ซื้อมา จำหน่ายในสภาพเดิม Goods purchased for resale	Division of industry	Total
		รวม	-1,034,904.1	-495,164.4	-204,452.3	-324,884.3	-10,403.0		
10	708	การผลิตผลิตภัณฑ์อาหาร	-709,373.4	-449,342.5	-609.0	-259,300.8	-121.0	Manufacture of food products	
11	94	การผลิตเครื่องดื่ม	148.2	27.4	48.6	72.3	-	Manufacture of beverages	
12	63	การผลิตผลิตภัณฑ์ยาสูบ	-	-	-	-	-	Manufacture of tobacco products	
13	1,087	การผลิตสิ่งทอ	-146.6	-363.0	206.6	392.2	-382.5	Manufacture of textiles	
14	2,060	การผลิตเสื้อผ้าเครื่องแต่งกาย	128,121.0	76,672.5	-17,668.1	69,202.1	-85.5	Manufacture of wearing apparels	
15	74	การผลิตเครื่องหนังและผลิตภัณฑ์ที่เกี่ยวข้อง	-78,090.3	8,356.1	65,020.7	-151,468.5	1.5	Manufacture of leather and related products	
16	953	การผลิตไม้และผลิตภัณฑ์จากไม้และไม้ก๊อก (ยกเว้นเฟอร์นิเจอร์)	-8,734.9	-5,264.9	-121.5	-2,807.2	-541.3	Manufacture of wood and of products of wood and cork (except furniture); manufacture of articles of straw and plaiting materials	
17	5	การผลิตสิ่งของจากพางและวัสดุจากสถานอื่นฯ	12,221.8	17,853.1	-4,707.0	-924.3	-	Manufacture of paper and paper products	
18	24	การผลิตกระดาษและผลิตภัณฑ์กระดาษ	-167.4	-172.2	40.6	-26.2	-9.6	Printing and reproduction of recorded media	
19	4	การพิมพ์และการผลิตซ้ำสื่อบันทึกข้อมูล	-22,348.4	-20,014.4	-	-2,334.0	-	Manufacture of coke and refined petroleum products	
20	18	การผลิตถ่านโค้กและผลิตภัณฑ์ที่ได้จากการถลุงปิโตรเลียม	-3,089.5	1,297.0	425.8	-4,785.3	-27.0	Manufacture of chemicals and chemical products	
21	11	การผลิตเคมีภัณฑ์ เคมีภัณฑ์ใช้รักษาโรค และผลิตภัณฑ์จากพืชและสัตว์ที่ใช้รักษาโรค	-3,635.5	-3,800.8	2,142.2	-1,976.8	-	Manufacture of pharmaceuticals, medicinal chemical and botanical products	
22	17	การผลิตผลิตภัณฑ์ยางและพลาสติก	-2,986.9	1,419.2	-18,509.8	14,094.9	8.8	Manufacture of rubber and plastic products	
23	109	การผลิตผลิตภัณฑ์อื่นๆ ที่ทำจากแร่โลหะ	-21,381.1	-27,128.0	430.2	5,454.5	-137.9	Manufacture of other non-metallic mineral products	
24	5	การผลิตโลหะขั้นมูลฐาน	-12,913.1	-9,755.7	-5,444.3	2,286.9	-	Manufacture of basic metals	
25	321	การผลิตผลิตภัณฑ์โลหะประดิษฐ์ (ยกเว้นเครื่องจักรและอุปกรณ์)	30,229.9	-2,733.8	5,712.7	26,994.5	256.6	Manufacture of fabricated metal products (excepts machinery and equipment)	
26	26	การผลิตผลิตภัณฑ์คอมพิวเตอร์ อิเล็กทรอนิกส์ และอุปกรณ์ที่ใช้ในทางทัศนศาสตร์	55,239.5	122,253.2	51,856.2	-113,952.7	-4,917.2	Manufacture of computers, electronic and optical products	
27	54	การผลิตอุปกรณ์ไฟฟ้า	-678.9	-438.9	-	-240.0	-	Manufacture of electrical equipment	

ตาราง 8 ส่วนเปลี่ยนแปลงของมูลค่าวัตถุดิบและวัสดุประกอบใน 2559 จำแนกตามหมวดย่อยอุตสาหกรรม (ต่อ)
Table 8 Change in Value of Stocks In 2016 by Division of Industry (cont.)

(พันบาท In Thousand Baht)

หมวดย่อยอุตสาหกรรม	จำนวน สถาน- ประกอบการ Number of establishments	ส่วนเปลี่ยนแปลงของมูลค่าวัตถุดิบและวัสดุประกอบ และสินค้าคงเหลือ Change in value of stocks						Division of industry
		รวม Total	วัตถุดิบและ วัสดุประกอบ Materials and components	สินค้าระหว่าง ผลิต Work in progress	สินค้า สำเร็จรูป Finished goods	สินค้าที่ซื้อ จำหน่ายในสภาพเดิม Goods purchased for resale		
28 การผลิตเครื่องจักรและเครื่องมือ ซ่อมได้จัดประเภทไว้ในที่อื่น	14	-270,024.7	-102,277.9	-247,930.0	82,405.8	-2222.6	Manufacture of machinery and equipment, n.e.c	
29 การผลิตยานยนต์ รถพ่วง และรถเก๋งพ่วง	16	-36,713.8	-24,069.8	-7,721.2	-4,912.9	-10.0	Manufacture of motor vehicles, trailers and semi-trailers	
30 การผลิตอุปกรณ์ขนส่งอื่น ๆ	3	D	-	D	D	-	Manufacture of other transport equipment	
31 การผลิตเฟอร์นิเจอร์	280	-28,297.2	-40,142.1	184.8	12,104.8	-444.7	Manufacture of furniture	
32 การผลิตผลิตภัณฑ์อื่น ๆ	226	-65,282.7	-41,115.8	-28,561.8	4,945.5	-550.6	Other manufacturing	
33 การซ่อมและการติดตั้งเครื่องจักรและอุปกรณ์	46	2,999.4	3,582.4	749.0	-112.0	-1220.0	Repair and installation of machinery and equipment	
37 การจัดการน้ำเสีย	5	-5.6	-5.6	-	-	-	Sewerage	
38 การเก็บรวบรวมของเสีย การบำบัด และการกำจัดของเสีย	2	-	-	-	-	-	Waste collection, treatment and disposal activities;	
รวมถึงการนำของเสียกลับมาใช้ใหม่							materials recovery	

หมายเหตุ : D หมายถึง ตัวเลขที่ไม่เปิดเผย

Note : D means disclosure prohibited.

ที่มา : สำนักข้อมูลอุตสาหกรรม พ.ศ. 2560 จังหวัดลำพูน สำนักงานสถิติแห่งชาติ กระทรวงดิจิทัลเพื่อเศรษฐกิจและสังคม

Source : The 2017 Industrial Census ,Lamphun Province, National Statistical Office, Ministry of Digital Economy and Society.

ตาราง 9 ค่าใช้จ่ายขั้นต้นของสถานประกอบการอุตสาหกรรมผลิตในปี 2559 จำแนกตามหมวดของอุตสาหกรรม

Table 9 Total Expenses of Manufacturing Establishments In 2016 by Division of Industry

หมวดอุตสาหกรรม	จำนวน สถาน- ประกอบการ	รวม Total	ค่าซื้อวัตถุดิบ และวัสดุประเภทอื่น ที่ใช้ในการผลิต	ค่าซื้อพลังงาน ที่ใช้ในการผลิต	ค่าซื้อพลังงานและ บริการสาธารณูปโภค ที่ใช้ในการผลิต	ค่าซื้อเครื่องจักร และเครื่องมือ ที่ใช้ในการผลิต	ค่าจ้างคนงาน ที่จ้างมาจ้างเช่า สำหรับผลิตสินค้า	ค่าจ้าง ในการขาย และค่าโฆษณา	ค่าใช้จ่าย ในการบริหาร และค่าโฆษณา	ค่าใช้จ่ายอื่น ๆ	Division of industry	
												จำนวน
รวม	6,225	73,487,654.6	53,573,226.5	1,874,161.6	4,266,479.9	1,844,003.7	851,107.1	2,635.2	1,308,908.5	3,903,987.8	5,748,161.7	Total
10 การผลิตเครื่องดื่มอาหาร	708	15,461,554.7	12,082,841.6	480,721.2	566,555.8	300,041.0	1,049.5	-	392,450.5	578,806.7	1,033,423.2	Manufacture of food products
11 การผลิตเครื่องดื่ม	94	71,733.9	43,639.7	4,310.3	5,422.9	1,601.9	-	-	9,318.2	7,406.0	13.1	Manufacture of beverages
12 การผลิตเครื่องดื่มขุ่น	63	31,660.5	15,013.5	4,443.5	2,497.2	1,335.0	-	-	-	6,178.3	-	Manufacture of tobacco products
13 การผลิตเครื่องดื่มอัดลม	1,087	568,414.7	154,685.1	8,549.2	137,683.5	756.7	2,701.7	3,117.2	44,871.4	156,316.3	59,717.6	Manufacture of textiles
14 การผลิตเสื้อผ้าเครื่องแต่งกาย	2,060	3,073,643.7	1,876,131.0	29,130.8	107,995.8	43,656.5	3,140.2	5,137.3	111,988.3	315,515.0	580,969.8	Manufacture of wearing apparel
15 การผลิตเครื่องนุ่งห่มและผลิตภัณฑ์ที่เกี่ยวข้อง	74	1,040,133.4	928,211.5	28,262.5	36,249.3	22,240.0	-	517.9	2,200.3	11,736.1	-	Manufacture of leather and related products
16 การผลิตไม้และผลิตภัณฑ์จากไม้และไม้ก๊อก (ยกเว้นเฟอร์นิเจอร์) การผลิตสิ่งของจากยาง และวัสดุพลาสติก	953	173,232.0	108,748.9	9,585.0	14,579.9	6,043.1	1,039.8	10,492.8	1,401.6	15,465.3	4,079.1	Manufacture of wood and of products of wood and cork (except furniture); manufacture of articles of straw and plaiting materials
17 การผลิตกระดาษและผลิตภัณฑ์กระดาษ	5	408,996.1	349,786.4	8,463.9	5,893.6	8,012.8	7,855.6	4,000	1,294.3	22,282.5	5,007.0	Manufacture of paper and paper products
18 การพิมพ์และการผลิตสิ่งพิมพ์ที่ต่อเนื่อง	24	32,609.6	21,945.8	668.4	1,968.8	522.8	458.4	3.8	357.0	6,005.4	182.0	Printing and reproduction of recorded media
19 การผลิตยานยนต์และผลิตภัณฑ์ จากพลาสติกและโลหะ	4	323,231.9	263,416.6	6,414.3	27,476.7	3,900.0	-	-	5,768.9	16,249.9	5.6	Manufacture of coke and refined petroleum products
20 การผลิตเครื่องมือกลและผลิตภัณฑ์ และผลิตภัณฑ์พลาสติก	18	383,403.5	76,707.8	668.5	30,314.4	1,477.3	2,220.0	5,098.6	146,768.8	89,784.0	30,364.1	Manufacture of chemicals and chemical products
21 การผลิตยานยนต์ เครื่องใช้ไฟฟ้า และผลิตภัณฑ์พลาสติก	11	388,154.3	359,266.5	3,910.9	11,905.2	512.4	4,413.7	2,400.0	2,299.9	3,223.9	221.3	Manufacture of pharmaceuticals, medicinal chemical and botanical products
22 การผลิตผลิตภัณฑ์พลาสติก	17	553,552.0	367,898.4	25,240.0	77,392.5	24,783.0	660	-	10,889.8	31,104.0	2,331.9	Manufacture of rubber and plastic products
23 การผลิตผลิตภัณฑ์เหล็กกล้า เหล็กกล้า และเหล็กกล้า	109	2,334,751.3	1,774,309.6	36,620.5	181,260.3	54,109.5	1,911.3	4,754.8	87,886.0	96,910.2	83,865.8	Manufacture of other non-metallic mineral products
24 การผลิตโลหะขั้นพื้นฐาน	5	469,434.2	335,056.1	13,562.1	24,716.9	15,224.5	371.2	246.5	12,131.1	55,542.7	12,355.3	Manufacture of basic metals
25 การผลิตผลิตภัณฑ์โลหะขั้นพื้นฐาน (ยกเว้นเครื่องจักรและอุปกรณ์)	321	1,114,277.3	696,952.5	44,044.6	98,291.9	68,180.6	3,073.8	1,974.2	23,630.1	129,500.7	44,716.8	Manufacture of fabricated metal products (except machinery and equipment)
26 การผลิตผลิตภัณฑ์คอมพิวเตอร์ อิเล็กทรอนิกส์ และอุปกรณ์ที่ใช้ในทางวิทยาศาสตร์	26	35,271,183.3	25,857,948.3	584,099.7	2,303,081.4	640,449.1	804,300.1	-	262,952.9	1,709,074.1	3,107,436.1	Manufacture of computers, electronic and optical products
27 การผลิตอุปกรณ์ไฟฟ้า	54	4,752.1	4,002.0	-	189.6	79.5	-	-	-	481.0	-	Manufacture of electrical equipment
28 การผลิตเครื่องจักรและเครื่องมือที่มีลักษณะทาง วิศวกรรม	14	5,612,339.3	4,148,740.3	403,708.6	254,154.8	505,942.2	4,009.5	5,229.7	36,633.5	133,499.2	120,901.5	Manufacture of machinery and equipment, n.e.c.
29 การผลิตยานยนต์ รถบรรทุก และรถจักรยานยนต์	16	2,019,783.9	1,025,259.5	38,377.8	60,235.4	44,655.7	30.0	-	28,560.4	243,436.0	579,229.0	Manufacture of motor vehicles, trailers and semi-trailers
30 การผลิตอุปกรณ์ขนส่ง	3	D	D	-	D	-	-	-	-	D	-	Manufacture of other transport equipment
31 การผลิตเฟอร์นิเจอร์	280	2,187,883.1	1,843,163.8	39,546.8	115,967.8	28,815.1	13,034.9	3,073.7	86,674.1	57,442.3	158.6	Manufacture of furniture
32 การผลิตผลิตภัณฑ์เหล็ก	226	1,661,798.0	1,039,354.8	94,275.6	180,471.7	65,532.4	1,094.4	551.5	39,634.3	168,584.9	72,207.4	Other manufacturing
33 การซ่อมแซมเครื่องจักรและอุปกรณ์	46	297,145.2	198,318.5	9,312.4	22,027.8	6,888.9	337.1	-	1,064.9	47,852.9	10,976.7	Repair and installation of machinery and equipment
37 การจัดการน้ำเสีย	5	438.7	15.5	145.0	4.9	43.8	-	-	162.5	67.1	-	Severage
38 การเก็บรวบรวมของเสีย การบำบัด และกำจัด ของเสีย รวมถึงการนำของเสียกลับมาใช้ใหม่	2	D	D	-	D	-	-	-	D	D	-	Waste collection, treatment and disposal activities; materials recovery

หมายเหตุ : D หมายถึง ตัวเลขที่ไม่เป็นศูนย์

Note : D means disclosure prohibited.

ที่มา : สำนักงานอุตสาหกรรม พ.ศ. 2560 จังหวัดกาญจนบุรี สำนักงานสถิติแห่งชาติ กรมทางหลวงชนบท และสำนักงานสถิติแห่งชาติ

ตาราง 10 รายรับขั้นต้นของสถานประกอบการอุตสาหกรรมการผลิตในปี 2559 จำแนกตามหมวดย่อยอุตสาหกรรม

Table 10 Total Receipts of Manufacturing Establishments In 2016 by Division of Industry

หมวดย่อยอุตสาหกรรม	จำนวน สถานประกอบการ	รวม Total	มูลค่าขายผลิต goods produced	รายรับจาก การขายสินค้า ที่ซื้อเข้ามาขาย ในสภาพเดิม	รายรับจากการ รับจ้างจัดทำ ผลิตสินค้า	รายรับจากการ บริการ บำรุงรักษา ซ่อมแซม	รายรับจากการให้ เช่าที่ดิน	รายรับจากการ ให้เช่าที่ดิน	เงินปันผล Dividend	ดอกเบี้ย Interest	กำไรจากการ เปลี่ยนแปลง อัตราแลกเปลี่ยน	รายรับอื่น ๆ Other receipts	Division of industry
รวม	6,225.0	106,831,839.7	102,996,216.8	999,124.6	79,476.5	115,088.3	7,615.6	67,576.5	376,551.5	230,580.7	627,886.5	1,331,722.8	Total
10 การผลิตยานพาหนะ	708	24,466,537.7	23,027,875.5	1,446.2	32,682.7	107,394.1	-	12,307.2	233,801.8	124,076.0	16,469.4	910,484.8	Manufacture of food products
11 การผลิตเครื่องใช้	94	125,178.5	125,178.5	-	-	-	-	-	-	-	-	-	Manufacture of beverages
12 การผลิตเครื่องใช้	63	51,829.1	51,829.1	-	-	-	-	-	-	-	-	-	Manufacture of tobacco products
13 การผลิตสิ่งทอ	1,087	811,675.3	805,176.8	3,440.0	592.2	-	-	-	-	1,002.7	1,248.5	215.0	Manufacture of textiles
14 การผลิตสิ่งทอเครื่องแต่งกาย	2,060	4,370,407.5	3,995,562.6	4,096.1	14,728.1	-	-	14.6	137,266.1	53,803.1	45,189.7	119,767.2	Manufacture of wearing apparel
15 การผลิตเครื่องหนังและผลิตภัณฑ์ที่เกี่ยวข้อง	74	1,987,896.2	1,987,876.8	-	12.6	-	-	-	5.7	-	-	1.2	Manufacture of leather and related products
16 การผลิตไม้และผลิตภัณฑ์จากไม้และไม้ก๊อก (ยกเว้นเฟอร์นิเจอร์)	953	323,688.1	319,840.8	2,075.9	1,771.4	-	-	-	-	-	-	-	Manufacture of wood and of products of wood and cork (except furniture); manufacture of articles of straw and plaiting materials
17 การผลิตสิ่งของจากหนังและวัสดุเทียมอื่นๆ	5	509,725.1	499,741.6	919.0	100.0	-	-	-	-	686.5	-	-	Manufacture of paper and paper products
18 การพิมพ์และการผลิตสิ่งอื่นที่ขี้ผึ้ง	24	60,808.6	60,217.9	590.8	-	-	-	-	-	-	-	-	Printing and reproduction of recorded media
19 การผลิตน้ำมันและผลิตภัณฑ์ปิโตรเลียม	4	469,367.8	469,367.8	-	-	-	-	-	-	-	-	-	Manufacture of coke and refined petroleum products
20 การผลิตเคมีภัณฑ์และผลิตภัณฑ์	18	649,370.9	613,336.6	2,700.0	-	-	-	-	-	5,199.4	1.6	28,133.4	Manufacture of chemicals and chemical products
21 การผลิตเภสัชภัณฑ์ เคมีภัณฑ์ใช้รักษาโรค และผลิตภัณฑ์จากพืชและสัตว์ที่ใช้ภายในครัว	11	606,155.9	585,575.8	5,646.8	-	-	-	-	30.0	-	14,903.4	-	Manufacture of pharmaceuticals, medicinal chemical and botanical products
22 การผลิตสิ่งทอผ้าและสิ่งทอ	17	888,852.6	884,349.4	138.6	-	-	360.0	-	-	175.5	157.4	3,671.7	Manufacture of rubber and plastic products
23 การผลิตสิ่งทอผ้าที่ทำจากเนื้อสัตว์	109	3,335,208.0	3,313,149.5	2,053.6	157.5	902.2	-	17.5	-	769.9	1,968.0	16,189.8	Manufacture of other non-metallic mineral products
24 การผลิตโลหะขั้นพื้นฐาน	5	784,780.1	781,826.4	445.9	-	1,600.0	-	682.0	8.6	9.5	111.1	136.6	Manufacture of basic metals
25 การผลิตสิ่งทอโลหะประเภทอื่น	321	1,698,937.9	1,657,326.0	3,611.0	7,806.3	92.0	-	1,111.1	410.9	11,768.6	8,618.8	8,193.3	Manufacture of fabricated metal products (excepts machinery and equipment)
26 การผลิตผลิตภัณฑ์คอมพิวเตอร์ อิเล็กทรอนิกส์ และอุปกรณ์ที่ใช้ในทางเทคนิคศาสตร์	26	47,419,840	45,675,160	915,677	-	-	5,889.6	53,131.9	5,028.5	30,308.7	516,321.9	218,321.5	Manufacture of computers, electronic and optical products
27 การผลิตอุปกรณ์ไฟฟ้า	54	12,038.8	11,973.8	-	65.0	-	-	-	-	-	-	-	Manufacture of electrical equipment
28 การผลิตเครื่องจักรและเครื่องมือ ซึ่งมีได้ทั้งประเภทไปนที่อื่น	14	8,072,602.0	8,047,001.4	8,156.7	5,640.0	5,100.0	-	-	-	346.1	2,353.5	4,004.3	Manufacture of machinery and equipment, n.e.c
29 การผลิตยานยนต์ รถทาง และรถจักรยาน	16	3,285,666.9	3,277,979.1	42.0	-	-	-	-	-	2,216.4	5,409.5	-	Manufacture of motor vehicles, trailers and semi-trailers
30 การผลิตอุปกรณ์ขนส่งอื่นๆ	3	D	D	-	-	-	-	-	-	-	-	-	Manufacture of other transport equipment
31 การผลิตเฟอร์นิเจอร์	280	3,458,461.6	3,438,902.3	15,607.0	3,548.8	-	-	-	-	-	-	403.6	Manufacture of furniture
32 การผลิตสิ่งทออื่นๆ	226	3,064,997.1	2,999,143.9	22,435.2	6,323.2	-	1,366.0	382.1	-	218.4	15,133.7	20,024.6	Other manufacturing
33 การซ่อมแซมและติดตั้งเครื่องจักรและอุปกรณ์	46	371,492.4	361,502.8	1,764.9	6,048.7	-	-	-	-	-	-	2,176.0	Repair and installation of machinery and equipment
37 การจัดการน้ำเสีย	5	800.4	800.4	-	-	-	-	-	-	-	-	-	Sewerage
38 การเก็บรวบรวมของเสีย การบำบัด และการกำจัดของเสีย รวมถึงการนำของเสียกลับมาใช้ใหม่	2	D	D	-	-	-	-	-	-	-	-	-	Waste collection, treatment and disposal activities; materials recovery

หมายเหตุ : D หมายถึง ทัศนะที่ไม่เปิดเผย

Note : D means disclosure prohibited.

ที่มา : สำมะโนอุตสาหกรรม พ.ศ. 2560 จังหวัดลำพูน สำนักงานสถิติแห่งชาติ กรมเศรษฐกิจและสังคม

Source : The 2017 Industrial Census ,Lamphun Province, National Statistical Office, Ministry of Digital Economy and Society.

ตาราง 11 มูลค่าตามบัญชีของสินทรัพย์ถาวรในปี 2559 จำแนกตามหน่วยย่อยอุตสาหกรรม
Table 11 Book Value of Fixed Assets in 2016 by Division of Industry

จำนวน สถาน- ประกอบการ Number of establish- ments	รวม Total	มูลค่าสินทรัพย์ถาวร Book value of fixed assets					มูลค่าสินทรัพย์ถาวร Book value of fixed assets					สินทรัพย์ คงเหลือ Other fixed assets	Division of industry						
		ที่ดิน Land	ยานพาหนะ Vehicles	เครื่องจักร Machinery	สิ่งก่อสร้าง Building and construction	รวม Total	ที่ดิน Land	ยานพาหนะ Vehicles	เครื่องจักร Machinery	สิ่งก่อสร้าง Building and construction	รวม Total								
														เครื่องใช้ สำนักงาน Office appliances	เครื่องมือ อื่นๆ Other tools	เครื่องใช้ สำนักงาน Office appliances	เครื่องมือ อื่นๆ Other tools		
6,225	112,933,875.9	27,196,309.3	5,657,621.6	48,334,366.7	14,189,598.2	66,339,832.1	5,731,039.9	3,569,565.6	3,324,145.1	12,092,425.9	Total								
10	การผลิตภัณฑ์อาหาร Manufacture of food products	708	56,518,389.6	9,762,539.4	6,248,883.7	32,446,545.5	742,306.6	644,956.7	1,045,593.0	88,172,905.0	1,797,915.8	10,745,955.3	Manufacture of food products						
11	การเครื่องดื่ม Manufacture of beverages	94	259,139.6	67,802.1	108,144.2	51,044.4	26,983.4	3,092.0	2,073.6	237,228.9	21,586.7	1,750.2	Manufacture of beverages						
12	การผลิตภัณฑ์ยาสูบ Manufacture of tobacco products	63	40,329.3	7,850.0	37,623.3	1,500.0	13,850.0	-	2.0	55,974.7	11,064.0	1.6	Manufacture of tobacco products						
13	การสิ่งทอ Manufacture of textiles	1,087	583,367.5	134,218.8	176,321.7	130,003.0	53,226.6	26,577.6	60,813.2	46	593,958.3	46,278.1	2.7	Manufacture of textiles					
14	การผลิตภัณฑ์เครื่องนุ่งห่ม Manufacture of wearing apparel	2,060	2,196,811.2	699,028.1	609,098.5	479,000.3	296,045.9	27,459.7	70,477.0	15,701.8	234,995.9	25,940.5	16,034.1	Manufacture of wearing apparel					
15	การผลิตภัณฑ์เครื่องใช้ที่เกี่ยวข้อง Manufacture of leather and related products	74	2,489,644.7	993,957.1	621,773.0	371,192.9	256,296.2	123,179.9	49,613.0	2,728,991.2	269,116.5	130,512.6	46,681.4	Manufacture of leather and related products					
16	การผลิตภัณฑ์เฟอร์นิเจอร์และไม้ฉาก (ยกเว้นเฟอร์นิเจอร์) การผลิตสิ่งของ จากทางและวัสดุจากอื่นๆ Manufacture of wood and of products of wood and cork (except furniture); manufacture of articles of straw and plaiting materials	953	277,654.2	93,154.7	82,335.4	98,723.3	79,147.4	3,993.7	9,174.7	254,362.7	64,373.3	37,397.7	7,691.0	43.9	Manufacture of wood and of products of wood and cork (except furniture); manufacture of articles of straw and plaiting materials				
17	การผลิตภัณฑ์กระดาษและผลิตภัณฑ์กระดาษ Manufacture of paper and paper products	5	34,915.3	106,650.0	75,242.1	120,541.3	28,527.3	10,324.4	100.0	6,552.2	71,480.0	129,494.6	27,527.7	5,562.3	Manufacture of paper and paper products				
18	การพิมพ์และการผลิตสื่อที่บันทึกข้อมูล Printing and reproduction of recorded media	24	103,462.4	21,562.6	14,069.1	53,084.9	13,465.5	1,399.9	62.0	86,648.3	10,482.2	1,231.4	49.8	33.5	Printing and reproduction of recorded media				
19	การผลิตปิโตรเลียมและผลิตภัณฑ์ (ยกเว้นเครื่องจักรและอุปกรณ์) Manufacture of coke and refined petroleum products	4	1,394,954.9	645,830.2	449,376.4	245,594.2	32,915.0	92.8	4,146.3	1,364,328.4	26,332.0	83.6	3,865.9	-	Manufacture of coke and refined petroleum products				
20	การผลิตภัณฑ์เคมีภัณฑ์ Manufacture of chemicals and chemical products	18	226,752.5	29,677.0	122,883.8	28,986.9	32,609.9	9,651.8	3,252.1	179,166.2	29,668.1	87,399.1	25,242.6	6,871.9	2,654.1	Manufacture of chemicals and chemical products			
21	การผลิตเภสัชภัณฑ์ เภสัชภัณฑ์ที่รักษาโรค และผลิตภัณฑ์ทางการแพทย์ที่ใช้กับสัตว์ Manufacture of pharmaceuticals, medicinal chemical and botanical products	11	12,964,540.0	7,402,329.9	2,157,091.3	286,777.5	1,283,478.0	1,339,608.8	471,766.3	23,501.2	8,938,608.3	5,117,000.9	1,472,615.7	1,078,718.1	495,098.5	16,206.8	Manufacture of pharmaceuticals, medicinal chemical and botanical products		
22	การผลิตภัณฑ์ยางและพลาสติก Manufacture of rubber and plastic products	17	195,475.6	83,861.6	40,462.2	52,441.3	7,439.8	3,120.0	9,130.7	178,502.2	49,400.2	49,161.4	10,132.0	3,593.2	20,419.9	-	Manufacture of rubber and plastic products		
23	การผลิตสิ่งอื่นที่ไม่ใช่เหล็ก Manufacture of other non-ferrous metal products	109	8,294,670.3	4,571,722.6	624,751.5	1,066,504.8	1,533,304.9	362,275.3	67,956.1	18,105.2	8,256,788.8	5,033,081.8	626,177.6	336,571.6	61,956.9	18,034.2	Manufacture of other non-ferrous metal products		
24	การผลิตโลหะขั้นมูลฐาน Manufacture of basic metals	5	436,853.2	83,555.3	226,718.8	57,277.0	34,447.2	6,400.8	6,130.3	22,445.8	442,273.2	91,116.6	240,139.4	6,271.8	4,815.4	20,264.1	Manufacture of basic metals		
25	การผลิตภัณฑ์โลหะและอุปกรณ์ (ยกเว้นเครื่องจักรและอุปกรณ์) Manufacture of fabricated metal products (except machinery and equipment)	321	1,218,265.2	245,801.3	407,867.8	336,383.5	148,795.9	38,505.1	23,072.2	17,899.5	1,160,051.3	253,368.9	418,009.7	39,934.4	19,349.6	16,613.4	Manufacture of fabricated metal products (except machinery and equipment)		
26	การผลิตภัณฑ์คอมพิวเตอร์ อิเล็กทรอนิกส์ และอุปกรณ์ที่ใช้ทางวิทยุคมนาคม Manufacture of computers, electronic and optical products	26	19,133,426.0	1,304,213.6	4,945,897.3	9,694,532.4	975,055.5	759,116.8	527,641.0	922,969.4	20,909,678.6	1,610,702.9	5,159,927.2	10,429,323.2	1,135,293.6	611,563.8	1,019,027.9	Manufacture of computers, electronic and optical products	
27	การผลิตอุปกรณ์ไฟฟ้า Manufacture of electrical equipment	54	17,062.5	6,787.5	1,340.0	-	8,141.5	-	775.5	15,213.7	6,787.5	1,289.3	-	6,513.2	623.7	-	Manufacture of electrical equipment		
28	การผลิตภัณฑ์เครื่องใช้สำนักงาน และเครื่องใช้สำนักงาน Manufacture of machinery and equipment, n.e.c.	14	2,743,697.4	394,047.1	800,196.1	1,309,162.4	93,953.0	50,845.7	26,501.1	68,991.9	2,492,073.0	562,607.2	1,206,978.8	509,974.2	68,894.0	23,993.4	73,263.4	Manufacture of machinery and equipment, n.e.c.	
29	การผลิตยานยนต์ รถบรรทุก และรถพ่วง Manufacture of motor vehicles, trailers and semi-trailers	16	1,154,560.3	92,217.1	220,648.8	671,827.9	6,101.9	11,143.0	69,085.5	83,538.1	969,590.3	92,217.1	203,025.3	542,549.6	5,022.2	10,072.6	53,438.8	63,246.8	Manufacture of motor vehicles, trailers and semi-trailers
30	การผลิตอุปกรณ์ขนส่งอื่นๆ Manufacture of other transport equipment	3	D	D	D	D	D	D	D	D	D	D	D	D	D	D	D	Manufacture of other transport equipment	
28	การผลิตสิ่งอื่นที่ Manufacture of furniture	280	993,668.4	208,309.0	340,325.1	320,088.5	66,603.2	32,213.3	10,117.5	7,811.8	993,843.7	213,010.3	328,426.8	333,283.4	59,233.1	35,789.2	7,637.4	6,465.4	Manufacture of furniture
32	การผลิตภัณฑ์สิ่งพิมพ์ Other manufacturing	226	1,226,482.7	216,906.3	303,940.0	531,959.4	86,869.9	52,349.9	17,082.8	17,379.3	1,225,226.4	223,791.9	312,596.0	521,572.9	78,485.7	48,764.0	17,664.4	20,391.6	Other manufacturing
46	การซ่อมแซมเครื่องใช้สำนักงานและอุปกรณ์ Repair and installation of machinery and equipment	46	137,333.8	25,294.4	25,626.2	40,020.1	30,769.6	7,065.2	6,140.8	2,457.6	100,318.4	21,221.8	25,182.2	21,196.1	4,990.1	4,056.1	1,435.5	-	Repair and installation of machinery and equipment
37	การจัดการน้ำเสีย Sewerage	5	2,707.5	418.8	63.8	-	2,212.5	-	12.5	2,290.6	425.0	D	D	D	10.0	-	-	10.0	Sewerage
38	การเก็บรวบรวมของเสีย การบำบัด และการกำจัด ของเสีย รวมถึงการซ่อมแซมสิ่งของ Waste collection, treatment and disposal activities; materials recovery	2	D	D	D	D	D	D	D	D	D	D	D	D	D	D	D	D	Waste collection, treatment and disposal activities; materials recovery

หมายเหตุ : D หมายถึง สันนิษฐาน
Note : D means disclosure prohibited.
ที่มา : สำนักงานสถิติแห่งชาติ กระทรวงดิจิทัลฯ สำนักงานสถิติแห่งชาติ กระทรวงดิจิทัลฯ และข้อมูล
Source : The 2017 Industrial Census, Lamphun Province, National Statistical Office, Ministry of Digital Economy and Society.

ตาราง 12 มูลค่าสินทรัพย์ถาวรที่เปลี่ยนแปลงระหว่าง มกราคม - ธันวาคม 2559 จำแนกตามหมวดย่อยอุตสาหกรรม

Table 12 Value of Fixed Assets Changed In January - December 2016 by Division of Industry

		(พันบาท In Thousand Baht)					
หมวดย่อยอุตสาหกรรม	จำนวน- สถาน- ประกอบกร Number of establishments	รวม Total	มูลค่าสินทรัพย์ถาวรที่เปลี่ยนแปลง		การเปลี่ยนแปลง มูลค่าสินทรัพย์ ถาวรที่ขาย Value of disposal of fixed assets	ค่าโอน กรรมสิทธิ์ Ownership transfer fee	Division of industry
			มูลค่าสินทรัพย์ ถาวรที่ซื้อหรือ ผลิตขึ้นเอง Value of new or cost producing of fixed assets	มูลค่าสินทรัพย์ ถาวรที่ขาย Value of disposal of fixed assets			
รวม	6,225	48,287,330.5	43,157,445.2	5,127,212.5	2,672.8	Total	Total
10 การผลิตผลิตภัณฑ์อาหาร	708	38,500,799.3	38,427,396.0	73,403.4	-	-	Manufacture of food products
11 การผลิตเครื่องดื่ม	94	1,500.0	-	1,500.0	-	-	Manufacture of beverages
12 การผลิตผลิตภัณฑ์ยาสูบ	63	-	-	-	-	-	Manufacture of tobacco products
13 การผลิตสิ่งทอ	1,087	1,734.6	1,734.6	-	-	-	Manufacture of textiles
14 การผลิตเสื้อผ้าเครื่องแต่งกาย	2,060	190,842.0	173,256.6	17,585.4	-	-	Manufacture of wearing apparels
15 การผลิตเครื่องหนังและผลิตภัณฑ์ที่เกี่ยวข้อง	74	290,369.8	290,369.8	-	-	-	Manufacture of leather and related products
16 การผลิตไม้และผลิตภัณฑ์จากไม้และไม้ก๊อก (ยกเว้นเฟอร์นิเจอร์)	953	954.0	-	954.0	-	-	Manufacture of wood and of products of wood and cork (except furniture); manufacture of articles of straw and plaiting materials
17 การผลิตสิ่งของจากฟางและวัสดุจากสานอื่นๆ	5	121,131.2	121,131.2	-	-	-	Manufacture of paper and paper products
18 การผลิตกระดาษและผลิตภัณฑ์กระดาษ	24	6,235.3	-	6,235.3	-	-	Printing and reproduction of recorded media
19 การพิมพ์และการผลิตซ้ำสิ่งพิมพ์ที่กึ่งอัตโนมัติ	4	18,922.6	-	18,922.6	-	-	Manufacture of coke and refined petroleum products
20 การผลิตถ่านโค้กและผลิตภัณฑ์ที่ได้จากการถลุงแร่เหล็ก	18	28,378.0	1,304.9	24,400.2	2,672.8	-	Manufacture of chemicals and chemical products
21 การผลิตเคมีภัณฑ์ เคมีภัณฑ์ที่ใช้รักษาโรค และผลิตภัณฑ์ จากพืชและสัตว์ที่ใช้รักษาโรค	11	3,354,212.8	-	3,354,212.8	-	-	Manufacture of pharmaceuticals, medicinal chemical and botanical products
22 การผลิตผลิตภัณฑ์ยางและพลาสติก	17	8,253.7	-	8,253.7	-	-	Manufacture of rubber and plastic products
23 การผลิตผลิตภัณฑ์อื่นๆ ที่ทำจากแร่โลหะ	109	658,361.9	447,766.2	210,595.7	-	-	Manufacture of other non-metallic mineral products
24 การผลิตโลหะขั้นมูลฐาน	5	21,119.0	17,622.8	3,496.2	-	-	Manufacture of basic metals
25 การผลิตผลิตภัณฑ์โลหะประดิษฐ์ (ยกเว้นเครื่องจักรและอุปกรณ์)	321	57,318.9	55,794.2	1,524.7	-	-	Manufacture of fabricated metal products

ตาราง 12 มูลค่าสินทรัพย์ถาวรที่เปลี่ยนแปลงระหว่าง มกราคม - ธันวาคม 2559 จำแนกตามหมวดย่อยอุตสาหกรรม (ต่อ)
Table 12 Value of Fixed Assets Changed In January - December 2016 by Division of Industry (cont.)

หมวดย่อยอุตสาหกรรม	จำนวน สถาน- ประกอบกร Number of establishments	รวม Total	มูลค่าสินทรัพย์ถาวรที่เปลี่ยนแปลง		Change in value of fixed assets		Division of industry
			มูลค่าสินทรัพย์ ถาวรที่ซื้อหรือ ผลิตขึ้นเอง	มูลค่าสินทรัพย์ ถาวรที่ขาย	มูลค่าสินทรัพย์ ถาวรที่ขาย	ค่าโอน กรรมสิทธิ์	
			Value of new or cost producing of fixed assets	Value of disposal of fixed assets	Ownership transfer fee		
26 การผลิตผลิตภัณฑ์คอมพิวเตอร์ อิเล็กทรอนิกส์ และอุปกรณ์ที่ใช้ในทางทันตศาสตร์	26	4,379,400.6	3,321,021.7	1,058,378.9	-	-	Manufacture of computers, electronic and optical products
27 การผลิตอุปกรณ์ไฟฟ้า	54	-	-	-	-	-	Manufacture of electrical equipment
28 การผลิตเครื่องจักรและเครื่องมือ ซึ่งมีได้จัดประเภทไว้ในที่อื่น	14	431,295.9	165,552.2	265,743.7	-	-	Manufacture of machinery and equipment, n.e.c
29 การผลิตยานยนต์ รถพ่วง และรถกึ่งพ่วง	16	29,553.7	24,609.5	4,944.2	-	-	Manufacture of motor vehicles, trailers and semi-trailers
30 การผลิตอุปกรณ์ขนส่งอื่นๆ	3	-	-	-	-	-	Manufacture of other transport equipment
31 การผลิตเฟอร์นิเจอร์	280	8,354.2	8,354.2	-	-	-	Manufacture of furniture
32 การผลิตผลิตภัณฑ์อื่น ๆ	226	153,029.0	101,339.2	51,689.8	-	-	Other manufacturing
33 การซ่อมแซมและการติดตั้งเครื่องจักรและอุปกรณ์	46	25,564.2	192.0	25,372.2	-	-	Repair and installation of machinery and equipment
37 การจัดการน้ำเสีย	5	-	-	-	-	-	Sewerage
38 การเก็บรวบรวมของเสีย การบำบัด และการกำจัดของเสีย รวมถึงการนำของเสียกลับมาใช้ใหม่	2	-	-	-	-	-	Waste collection, treatment and disposal activities; materials recovery

หมายเหตุ : D หมายถึง ตัวเลขที่ไม่เปิดเผย

Note : D means disclosure prohibited.

ที่มา : สำนักข้อมูลทางสถิติแห่งชาติ กระทรวงดิจิทัลเพื่อเศรษฐกิจและสังคม

Source : The 2017 Industrial Census ,Lamphun Province, National Statistical Office, Ministry of Digital Economy and Society.

ภาคผนวก ข
แผนการเลือกตัวอย่างและการประมาณผล

โครงการสำมะโนอุตสาหกรรม พ.ศ. 2560 จังหวัดลำพูน

1. สถานประกอบการที่มีจำนวนคนทำงาน 1 – 10 คน

แผนการสุ่มตัวอย่างที่ใช้เป็นแบบ Stratified Systematic Sampling โดยมีประเภทมาตรฐานอุตสาหกรรม (ประเทศไทย) ปี 2552 (Thailand Standard Industrial Classification: TSIC 2009) ในระดับกิจกรรมเป็นสตราตัม ขนาดของสถานประกอบการเป็นสตราตัมย่อย และสถานประกอบการเป็นหน่วยตัวอย่าง

1.1 การจัดสตราตัม

ประเภทมาตรฐานอุตสาหกรรม (ประเทศไทย) ปี 2552 (Thailand Standard Industrial Classification: TSIC 2009) ในระดับกิจกรรมเป็นสตราตัม ซึ่งมีทั้งสิ้น 409 สตราตัม และในแต่ละประเภทของกิจกรรมได้จำแนกสถานประกอบการตามขนาดของสถานประกอบการ ซึ่งวัดด้วยจำนวนคนทำงานออกเป็น 2 ขนาด หรือ 2 สตราตัมย่อยดังนี้

ขนาดของสถานประกอบการ	1	2
จำนวนคนทำงาน	1-5	6-10

1.2 การเลือกตัวอย่าง

ได้ทำการเลือกสถานประกอบการตัวอย่างในแต่ละสตราตัม และสตราตัมย่อย อย่างอิสระต่อกัน ด้วยวิธีการเลือกตัวอย่างแบบมีระบบ ได้จำนวนสถานประกอบการตัวอย่างทั้งสิ้น 1,313 แห่ง จากทั้งสิ้น 6,282 แห่ง

2. สถานประกอบการที่มีจำนวนคนทำงานตั้งแต่ 11 คนขึ้นไป

กำหนดให้ทุกสถานประกอบการเป็นหน่วยตัวอย่าง โดยให้ทำการแ่งนับสถานประกอบการทุกแห่งจำนวนทั้งสิ้น 305 แห่ง โดยได้แบ่งสถานประกอบการตามขนาดของสถานประกอบการ ซึ่งวัดด้วยจำนวนคนทำงานออกเป็น 10 ขนาด ดังนี้

ขนาดของสถานประกอบการ	3	4	5	6	7	8	9	10	11	12
จำนวนคนทำงาน	11-15	16-20	21-25	26-30	31-50	51-100	101-200	201-500	501-1,000	≥1,001

3. สรุป จำนวนสถานประกอบการที่ต้องแ่งนับมีทั้งสิ้น 1,313 แห่ง

สำมะโนอุตสาหกรรม พ.ศ. 2560
วิธีการประมาณผล ระดับจังหวัด

การเสนอผลการสำรวจ ได้เสนอผลในระดับจังหวัด โดยจำแนกตามการประกอบกิจกรรมทางเศรษฐกิจตามการจัดประเภทมาตรฐานอุตสาหกรรมประเทศไทย ปี 2552 (Thailand Standard Industrial Classification: TSIC-2009) ในระดับหมวดย่อย และขนาดของสถานประกอบการ ซึ่งวัดด้วยจำนวนคนทำงาน 6 ขนาด (จากขนาดย่อยของสถานประกอบการ 12 ขนาด) ดังนี้

ขนาดของสถานประกอบการ	1	2	3	4	5	6
จำนวนคนทำงาน	1 - 15	16 - 25	26 - 30	31 - 50	51 - 200	<u>≥ 201</u>

ในการประมาณค่า กำหนดให้

$$q = 1, 2, 3, \dots, n'_{jklmp} \quad (\text{สถานประกอบการตัวอย่าง})$$

$$p = 1, 2, 3, \dots, 12 \quad (\text{ขนาดย่อยของสถานประกอบการ})$$

$$m = 1, 2, 3, \dots, 409 \quad (\text{กิจกรรม})$$

$$l = 1, 2, 3, \dots, 164 \quad (\text{หมู่ย่อย})$$

$$k = 1, 2, 3, \dots, 78 \quad (\text{หมู่ใหญ่})$$

$$j = 1, 2, 3, \dots, 28 \quad (\text{หมวดย่อย})$$

1. การประมาณค่ายอดรวม

1.1 สูตรการประมาณค่ายอดรวมของลักษณะที่ต้องการศึกษา X สำหรับสถานประกอบการที่มีขนาดย่อยของสถานประกอบการ p หมวดย่อย j คือ

$$\hat{X}'_{jp} = \sum_{k=1}^{78} \sum_{l=1}^{164} \sum_{m=1}^{409} \hat{X}'_{jklmp}$$

โดยที่

\hat{X}'_{jklmp} คือ ค่าประมาณยอดรวมของลักษณะที่ต้องการศึกษา X สำหรับสถานประกอบการที่มีขนาดย่อยของสถานประกอบการ p กิจกรรม m หมู่ย่อย l หมู่ใหญ่ k หมวดย่อย j ซึ่ง

$$\hat{X}'_{jklmp} = w'_{jklmp} \sum_{q=1}^{n'_{jklmp}} x_{jklmpq}$$

x_{jklmpq} คือ ค่าของลักษณะที่ต้องการศึกษา X ของสถานประกอบการตัวอย่าง q ขนาดย่อยของสถานประกอบการ p กิจกรรม m หมู่ย่อย l หมู่ใหญ่ k หมวดย่อย j

w'_{jklmp} คือ ค่าถ่วงน้ำหนักสำหรับสถานประกอบการที่มีขนาดย่อยของสถานประกอบการ p กิจกรรม m หมู่ย่อย l หมู่ใหญ่ k หมวดย่อย j ซึ่ง

$$w'_{jklmp} = \frac{N'_{jklmp}}{n'_{jklmp}}$$

N'_{jklmp} คือ จำนวนสถานประกอบการทั้งสิ้น สำหรับสถานประกอบการที่มีขนาดย่อยของสถานประกอบการ p กิจกรรม m หมู่ย่อย l หมู่ใหญ่ k หมวดย่อย j

n'_{jklmp} คือ จำนวนสถานประกอบการที่แจ่งนับได้ทั้งสิ้น สำหรับสถานประกอบการที่มีขนาดย่อยของสถานประกอบการ p กิจกรรม m หมู่ย่อย l หมู่ใหญ่ k หมวดย่อย j

1.2 สูตรการประมาณค่ายอดรวมของลักษณะที่ต้องการศึกษา X สำหรับสถานประกอบการในหมวดย่อย j ของแต่ละขนาดของสถานประกอบการที่ต้องการนำเสนอผล จำนวน 6 ขนาด คือ

ขนาดของสถานประกอบการ	ค่าประมาณยอดรวม
1-15 คน ($p=1,2,3$)	$\hat{X}_{j1} = \sum_{p=1}^3 \hat{X}'_{jp}$
16-25 คน ($p=4,5$)	$\hat{X}_{j2} = \sum_{p=4}^5 \hat{X}'_{jp}$
26-30 คน ($p=6$)	$\hat{X}_{j3} = \hat{X}'_{j6}$
31-50 คน ($p=7$)	$\hat{X}_{j4} = \hat{X}'_{j7}$
51-200 คน ($p=8,9$)	$\hat{X}_{j5} = \sum_{p=8}^9 \hat{X}'_{jp}$
>200 คน ($p=10,11,12$)	$\hat{X}_{j6} = \sum_{p=10}^{12} \hat{X}'_{jp}$

2. การประมาณค่าความแปรปรวนของค่าประมาณยอดรวม

สูตรการประมาณค่าความแปรปรวนของค่าประมาณยอดรวมของลักษณะที่ต้องการศึกษา X สำหรับสถานประกอบการที่มีจำนวนคนทำงาน 1 – 10 คน ($p = 1, 2$) ขนาดย่อยของสถานประกอบการ p

หมวดย่อย j คือ

$$\hat{V}(\hat{X}'_{jp}) = \sum_{k=1}^{78} \sum_{l=1}^{164} \sum_{m=1}^{409} V(\hat{X}'_{jklmp})$$

โดยที่

$V(\hat{X}'_{jklmp})$ คือ ค่าประมาณความแปรปรวนของค่าประมาณยอดรวมของลักษณะที่ต้องการศึกษา X สำหรับสถานประกอบการที่มีขนาดย่อยของสถานประกอบการ p กิจกรรม m หมู่ย่อย l หมู่ใหญ่ k หมวดย่อย j ซึ่ง

$$\hat{V}(\hat{X}'_{jklmp}) = N'_{jklmp} (N'_{jklmp} - n'_{jklmp}) \frac{S^2_{jklmp}}{n'_{jklmp}}$$

และ

$$S_{jklmp}^2 = \frac{1}{n'_{jklmp} - 1} \left[\sum_{q=1}^{n'_{jklmp}} x_{jklmpq}^2 - \frac{\left(\sum_{q=1}^{n'_{jklmp}} x_{jklmpq} \right)^2}{n'_{jklmp}} \right]$$

3. การประมาณค่าสัมประสิทธิ์การแปรผันของค่าประมาณยอดรวม

สูตรการประมาณค่าสัมประสิทธิ์การแปรผันของค่าประมาณยอดรวมของลักษณะที่ต้องการศึกษา X สำหรับสถานประกอบการที่มีจำนวนคนทำงาน $1 - 10$ คน ($p = 1, 2$) ขนาดย่อยของสถานประกอบการ p หมวดย่อย j คือ

$$cv(\hat{X}'_{jp}) = \sqrt{\frac{V(\hat{X}'_{jp})}{\hat{X}'_{jp}}}$$

ตาราง 1 คำสัมประสิทธิ์การแปรผัน (C.V.) ของจำนวนคนทำงาน ลูกจ้าง ค่าตอบแทนแรงงาน มูลค่าผลิต และค่าใช้จ่ายขีปนกลาง จำแนกตามประเภทอุตสาหกรรม สำหรับขนาดของสถานประกอบการ 1 - 5 คน

TABLE 1 C.V. OF NUMBER OF PERSONS ENGAGED, EMPLOYEES, REMUNERATION, VALUE OF GROSS OUTPUT AND INTERMEDIATE CONSUMPTION BY CATEGORY OF INDUSTRY FOR ESTABLISHMENTS WITH 1 - 5 PERSONS ENGAGED (หน่วย: เปอร์เซ็นต์ (%))

หมวดย่อยอุตสาหกรรม	จำนวน		ลูกจ้าง Employees		มูลค่าผลิต Value of gross output	ค่าใช้จ่าย ขั้นกลาง Intermediate consumption	Division of industry
	คนทำงาน Number of persons engaged	จำนวน Number	ค่าตอบแทน Remuneration	แรงงาน			
10 การผลิตภัณฑอาหาร	*	*	*	*	*	*	Manufacture of food products
11 การผลิตเครื่องดื่ม	8.3	17.1	21.9	14.3	15.2		Manufacture of beverages
12 การผลิตผลิตภัณฑ์ยาสูบ	*	*	*	*	*	*	Manufacture of tobacco products
13 การผลิตสิ่งทอ	*	*	*	*	*	*	Manufacture of textiles
14 การผลิตเสื้อผ้าเครื่องแต่งกาย	*	*	*	*	*	*	Manufacture of wearing apparels
15 การผลิตเครื่องหนังและผลิตภัณฑ์ที่เกี่ยวข้อง	13.7	**	**	14.7	19.2		Manufacture of leather and related products
16 การผลิตไม้และผลิตภัณฑ์จากไม้และไม้ก๊อก (ยกเว้นเฟอร์นิเจอร์)	9.6	**	**	19.2	21.5		Manufacture of wood and of products of wood and cork (except furniture); manufacture of articles of straw and plaiting materials
18 การผลิตสิ่งของจากพวงและวัสดุพลาสติกอื่นๆ	9.2	27.4	27.5	14.4	19.3		Printing and reproduction of recorded media
19 การพิมพ์และการผลิตข้อต่อบันทึกข้อมูล	*	*	*	*	*	*	Manufacture of chemicals and chemical products
20 การผลิตเคมีภัณฑ์และผลิตภัณฑ์เคมี	3.2	12.9	5.8	3.3	4.2		Manufacture of pharmaceuticals, medicinal chemical and botanical products
21 การผลิตเภสัชภัณฑ์ เคมีภัณฑ์ที่ใช้รักษาโรค และผลิตภัณฑ์ จากพืชและสัตว์ที่ใช้รักษาโรค	21.0	**	**	**	**		Manufacture of rubber and plastic products
22 การผลิตผลิตภัณฑ์ยางและพลาสติก	6.0	13.7	17.6	5.9	4.1		Manufacture of other non-metallic mineral products
23 การผลิตผลิตภัณฑ์อื่นๆ ที่ทำจากแร่โลหะ	-	-	-	-	-	-	Manufacture of basic metals
24 การผลิตโลหะขั้นมูลฐาน	*	*	*	*	*	*	Manufacture of fabricated metal products (excepts machinery and equipment)
25 การผลิตผลิตภัณฑ์โลหะประดิษฐ์ (ยกเว้นเครื่องจักรและอุปกรณ์)	-	-	-	-	-	-	Manufacture of computers, electronic and optical products
26 การผลิตผลิตภัณฑ์คอมพิวเตอร์ อิเล็กทรอนิกส์ และอุปกรณ์ที่ใช้ในทางทันตศาสตร์	7.9	**	**	16.6	14.0		Manufacture of electrical equipment
27 การผลิตอุปกรณ์ไฟฟ้า	9.2	21.0	23.0	11.2	13.9		Manufacture of furniture
31 การผลิตเฟอร์นิเจอร์	6.4	28.0	28.2	10.5	13.7		Other manufacturing
32 การผลิตผลิตภัณฑ์อื่นๆ	6.8	18.2	16.3	22.8	21.9		Repair and installation of machinery and equipment
33 การซ่อมและการติดตั้งเครื่องจักรและอุปกรณ์	8.6	**	**	10.9	9.3		Sewerage

หมายเหตุ : 1. * หมายถึง ไม่สามารถประมาณค่าได้

2. ** หมายถึง ค่า c.v. มีค่าสูง

Note : 1. * means this value cannot be estimated.

2. ** means this value is not acceptable.

ที่มา : สำมะโนอุตสาหกรรม พ.ศ. 2560 จังหวัดลำพูน สำนักงานสถิติแห่งชาติ กระทรวงดิจิทัลเพื่อเศรษฐกิจและสังคม

Source : The 2017 Industrial Census ,Lamphun Province, National Statistical Office, Ministry of Digital Economy and Society.

ตาราง 1 ค่าสัมประสิทธิ์การเปลี่ยน (C.V.) ของจำนวนคนทำงาน ลูกจ้าง ค่าตอบแทนแรงงาน มูลค่าผลผลิต และค่าใช้จ่ายขั้นกลาง จำแนกตามประเภทอุตสาหกรรม สำหรับขนาดของสถานประกอบการ 6 - 10 คน

TABLE 1 C.V. OF NUMBER OF PERSONS ENGAGED, EMPLOYEES, REMUNERATION, VALUE OF GROSS OUTPUT AND INTERMEDIATE CONSUMPTION BY CATEGORY OF INDUSTRY FOR ESTABLISHMENTS WITH 6 - 10 PERSONS ENGAGED (หน่วย: เปอร์เซ็นต์ (%))

หมวดหมู่อุตสาหกรรม	จำนวน		ลูกจ้าง Employees		มูลค่าผลผลิต Value of gross output	ค่าใช้จ่าย ขั้นกลาง Intermediate consumption	Division of industry
	คนทำงาน Number of persons engaged	จำนวน Number	ค่าตอบแทน Remuneration	แรงงาน			
10 การผลิตผลิตภัณฑ์อาหาร	*	*	*	*	*	*	Manufacture of food products
11 การผลิตเครื่องดื่ม	4.1	5.8	13.1	8.8	12.2	8.8	Manufacture of beverages
13 การผลิตสิ่งทอ	4.2	9.0	6.2	5.8	5.3	5.3	Manufacture of textiles
14 การผลิตเสื้อผ้าเครื่องแต่งกาย	3.9	7.5	11.0	11.1	12.0	11.1	Manufacture of wearing apparels
15 การผลิตเครื่องหนังและผลิตภัณฑ์ที่เกี่ยวข้อง	*	*	*	*	*	*	Manufacture of leather and related products
16 การผลิตไม้และผลิตภัณฑ์จากไม้และไม้ก๊อก (ยกเว้นเฟอร์นิเจอร์)	5.9	10.0	9.2	12.0	19.2	12.0	Manufacture of wood and of products of wood and cork (except furniture); manufacture of articles of straw and plaiting materials
การผลิตสิ่งของจากพางและวัสดุจากอื่น ๆ							
23 การผลิตผลิตภัณฑ์อื่น ๆ ที่ทำจากแร่โอไลส	1.6	3.6	6.9	16.7	21.5	16.7	Manufacture of other non-metallic mineral products
25 การผลิตผลิตภัณฑ์โลหะประดิษฐ์ (ยกเว้นเครื่องจักรและอุปกรณ์)	*	*	*	*	*	*	Manufacture of fabricated metal products (excepts machinery and equipment)
27 การผลิตอุปกรณ์ไฟฟ้า	*	*	*	*	*	*	Manufacture of electrical equipment
31 การผลิตเฟอร์นิเจอร์	4.1	5.7	9.8	18.8	21.1	18.8	Manufacture of furniture
32 การผลิตผลิตภัณฑ์อื่น ๆ	*	*	*	*	*	*	Other manufacturing

หมายเหตุ : 1. * หมายถึง ไม่สามารถประมาณค่าได้

2. ** หมายถึง ค่า c.v. มีค่าสูง

Note : 1. * means this value cannot be estimated.

2. ** means this value is not acceptable.

ที่มา : สำมะโนอุตสาหกรรม พ.ศ. 2560 จังหวัดลำพูน สำนักงานสถิติแห่งชาติ กระทรวงดิจิทัลเพื่อเศรษฐกิจและสังคม

Source : The 2017 Industrial Census ,Lamphun Province, National Statistical Office, Ministry of Digital Economy and Society.