



สำมะโนอุตสาหกรรม พ.ศ. 2560
ข้อมูลพื้นฐาน จังหวัดตราด

THE 2017 INDUSTRIAL CENSUS
BASIC INFORMATION ; TRAT PROVINCE



สำนักงานสถิติแห่งชาติ

สำนักงานสถิติแห่งชาติ
กระทรวงดิจิทัลเพื่อเศรษฐกิจและสังคม
NATIONAL STATISTICAL OFFICE
MINISTRY OF DIGITAL ECONOMY AND SOCIETY

สำมะโนอุตสาหกรรม พ.ศ. 2560

ข้อมูลพื้นฐาน

จังหวัดตราด

THE 2017 INDUSTRIAL CENSUS

BASIC INFORMATION

TRAT PROVINCE



สำนักงานสถิติแห่งชาติ

หน่วยงานเจ้าของเรื่อง	สำนักงานสถิติจังหวัดตราด โทรศัพท์ 0 3951 1262 โทรสาร 0 3951 2862 ไปรษณีย์อิเล็กทรอนิกส์ trat@nso.go.th
หน่วยงานที่เผยแพร่	สำนักสถิติพยากรณ์ สำนักงานสถิติแห่งชาติ ศูนย์ราชการเฉลิมพระเกียรติ 80 พรรษาฯ อาคารรัฐประศาสนภักดี ชั้น 2 ถนนแจ้งวัฒนะ เขตหลักสี่ กรุงเทพฯ 10210 โทรศัพท์ 0 2141 7498 โทรสาร 0 2143 8132 ไปรษณีย์อิเล็กทรอนิกส์ binfopub@nso.go.th
ปีที่จัดพิมพ์	2560
จัดพิมพ์โดย	ร้านต้นฉบับ

คำนำ

ภาคอุตสาหกรรมการผลิตนับเป็นกิจกรรมทางเศรษฐกิจสาขาหนึ่งที่มีความสำคัญในการขับเคลื่อนการเติบโตทางเศรษฐกิจของประเทศ ซึ่งปัจจุบันรัฐบาลมีนโยบายด้านการพัฒนาอุตสาหกรรมที่ส่งเสริมการนำเทคโนโลยีขั้นสูงและนวัตกรรมใหม่ ๆ มาใช้ปรับปรุงประสิทธิภาพการผลิตเพื่อเป็นกลไกในการขับเคลื่อนเศรษฐกิจของประเทศไทยในระยะ 20 ปีข้างหน้าตามกรอบการพัฒนาประเทศไทย 4.0 สำนักงานสถิติแห่งชาติ เป็นหน่วยงานที่รับผิดชอบในการจัดเก็บรวบรวมข้อมูลทั้งด้านเศรษฐกิจและสังคมของประเทศตระหนักถึงความสำคัญดังกล่าว จึงได้จัดทำสำมะโนอุตสาหกรรมขึ้นเพื่อให้ประเทศมีข้อมูลสถิติพื้นฐานที่สำคัญทางด้านอุตสาหกรรมการผลิตอย่างต่อเนื่อง เพื่อภาครัฐและเอกชนใช้ในการกำหนดนโยบายและวางแผนพัฒนาด้านเศรษฐกิจและอุตสาหกรรมทั้งในระดับประเทศและระดับจังหวัดเพื่อเพิ่มศักยภาพในการแข่งขันในตลาดโลก

ในการจัดทำสำมะโนอุตสาหกรรม พ.ศ. 2560 ครั้งนี้ ได้กำหนดแผนการดำเนินงานเป็น 2 ขั้นตอน คือ ขั้นการเก็บรวบรวมข้อมูลพื้นฐานหรือการนับจดสถานประกอบการทุกประเภท ซึ่งดำเนินการในปี 2559 และขั้นการเก็บรวบรวมข้อมูลรายละเอียดหรือการแจงนับสถานประกอบการในอุตสาหกรรมการผลิตดำเนินการในปี 2560

รายงานฉบับนี้ เป็นรายงานผลในขั้นตอนการเก็บรวบรวมข้อมูลพื้นฐานหรือการนับจดสถานประกอบการในปี 2559 ซึ่งจัดจำแนกประเภทสถานประกอบการตามการจัดมาตรฐานอุตสาหกรรมประเทศไทยปี 2552 (Thailand Standard Industrial Classification: TSIC 2009) ได้แก่ สถานประกอบการที่ประกอบกิจกรรมเกี่ยวกับธุรกิจทางการค้า ธุรกิจทางการบริการ การผลิต การก่อสร้าง การขนส่งทางบกและสถานที่เก็บสินค้า กิจกรรมด้านข้อมูลข่าวสารและการสื่อสาร และโรงพยาบาลเอกชน ที่ตั้งอยู่ในจังหวัดตราด

สำนักงานสถิติแห่งชาติ ใคร่ขอขอบคุณผู้ประกอบการและผู้เกี่ยวข้องทุกฝ่ายที่ได้ให้ความร่วมมือในการให้ข้อมูล ซึ่งข้อมูลที่ได้จะเป็นประโยชน์สำหรับผู้ใช้อ้างอิงทั้งภาครัฐบาลและภาคเอกชนต่อไป

บทสรุปสำหรับผู้บริหาร

เนื่องจากบริบทของประเทศมีการเปลี่ยนแปลงทั้งด้านเศรษฐกิจสังคมและการเมืองที่ส่งผลกระทบต่อภาคอุตสาหกรรมทำให้โครงสร้างการดำเนินธุรกิจและอุตสาหกรรมเปลี่ยนแปลงไป เช่น วิชากิจขนาดกลางและขนาดย่อม (SMEs) มีอัตราการขยายตัวเพิ่มขึ้นและมีธุรกิจทางการค้า การบริการ และอุตสาหกรรมใหม่ ๆ เกิดขึ้น เป็นต้น ซึ่งถือเป็นกลไกที่สำคัญต่อการเติบโตของระบบเศรษฐกิจของประเทศ ดังนั้นข้อมูลสถิติและสารสนเทศโครงสร้างชั้นพื้นฐานเกี่ยวกับการประกอบธุรกิจและอุตสาหกรรม จึงมีความสำคัญและจำเป็นสำหรับภาครัฐและเอกชนใช้ในการกำหนดนโยบายและวางแผนพัฒนาด้านเศรษฐกิจและอุตสาหกรรมทั้งในระดับประเทศและระดับท้องถิ่น เพื่อเพิ่มขีดความสามารถในการแข่งขันทางเศรษฐกิจในตลาดโลก

สำนักงานสถิติแห่งชาติ จัดทำสำมะโนอุตสาหกรรมทุก 10 ปี ตามข้อเสนอแนะขององค์การสหประชาชาติ และได้วางแผนเปลี่ยนเป็นจัดทำทุก 5 ปี เพื่อให้ประเทศไทยมีข้อมูลพื้นฐานที่สำคัญทางด้านอุตสาหกรรมการผลิตอย่างต่อเนื่อง เพื่อใช้ในการวิเคราะห์และติดตามสถานการณ์ด้านเศรษฐกิจของประเทศและภูมิภาค ซึ่งที่ผ่านมาสำนักงานสถิติแห่งชาติจัดทำสำมะโนอุตสาหกรรมมาแล้ว 4 ครั้ง ในปี 2507 ปี 2550 และปี 2555 สำหรับปี 2560 เป็นการจัดทำสำมะโนอุตสาหกรรมครั้งที่ 5 ของประเทศไทย

ในการจัดทำสำมะโนอุตสาหกรรม พ.ศ. 2560 ได้กำหนดแผนการดำเนินงานเป็น 2 ขั้นตอนคือ ขั้นการเก็บรวบรวมข้อมูลพื้นฐานหรือการนับจดสถานประกอบการทุกประเภทซึ่งดำเนินการในปี 2559 และขั้นการเก็บรวบรวมข้อมูลรายละเอียดหรือการแจงนับสถานประกอบการในอุตสาหกรรมการผลิตดำเนินการในปี 2560

การนำเสนอผลสำมะโนในรายงานฉบับนี้เป็นผลจากขั้นการเก็บรวบรวมข้อมูลพื้นฐานหรือการนับจด สถานประกอบการในปี 2559 ซึ่งจัดจำแนกประเภทสถานประกอบการตามการจัดประเภทมาตรฐานอุตสาหกรรมประเทศไทย ปี 2552 (Thailand Standard Industrial Classification : TSIC 2009) ได้แก่ ธุรกิจทางการค้า ธุรกิจทางการบริการ การผลิต การก่อสร้าง การขนส่งทางบกและสถานที่เก็บสินค้า กิจกรรมด้านข้อมูลข่าวสารและการสื่อสาร และกิจกรรมด้านโรงพยาบาลเอกชน ที่ตั้งอยู่ในจังหวัดตราด โดยดำเนินการเก็บรวบรวมข้อมูลสถานประกอบการในพื้นที่เขตเทศบาล ระหว่างเดือนพฤษภาคม – สิงหาคม 2559 และพื้นที่นอกเขตเทศบาลระหว่างเดือนตุลาคม – ธันวาคม 2559

ผลการเก็บรวบรวมข้อมูลพื้นฐานของสถานประกอบการในจังหวัดตราด พบว่ามีสถานประกอบการจำนวนทั้งสิ้น 7,831 แห่ง สำหรับข้อมูลที่นำเสนอผลในรายงานฉบับนี้จะ เป็นข้อมูลของสถานประกอบการที่เก็บรวบรวมข้อมูลพื้นฐานได้ครบถ้วน จำนวน 7,831 แห่ง สรุปได้ดังนี้

ความหนาแน่นของสถานประกอบการ

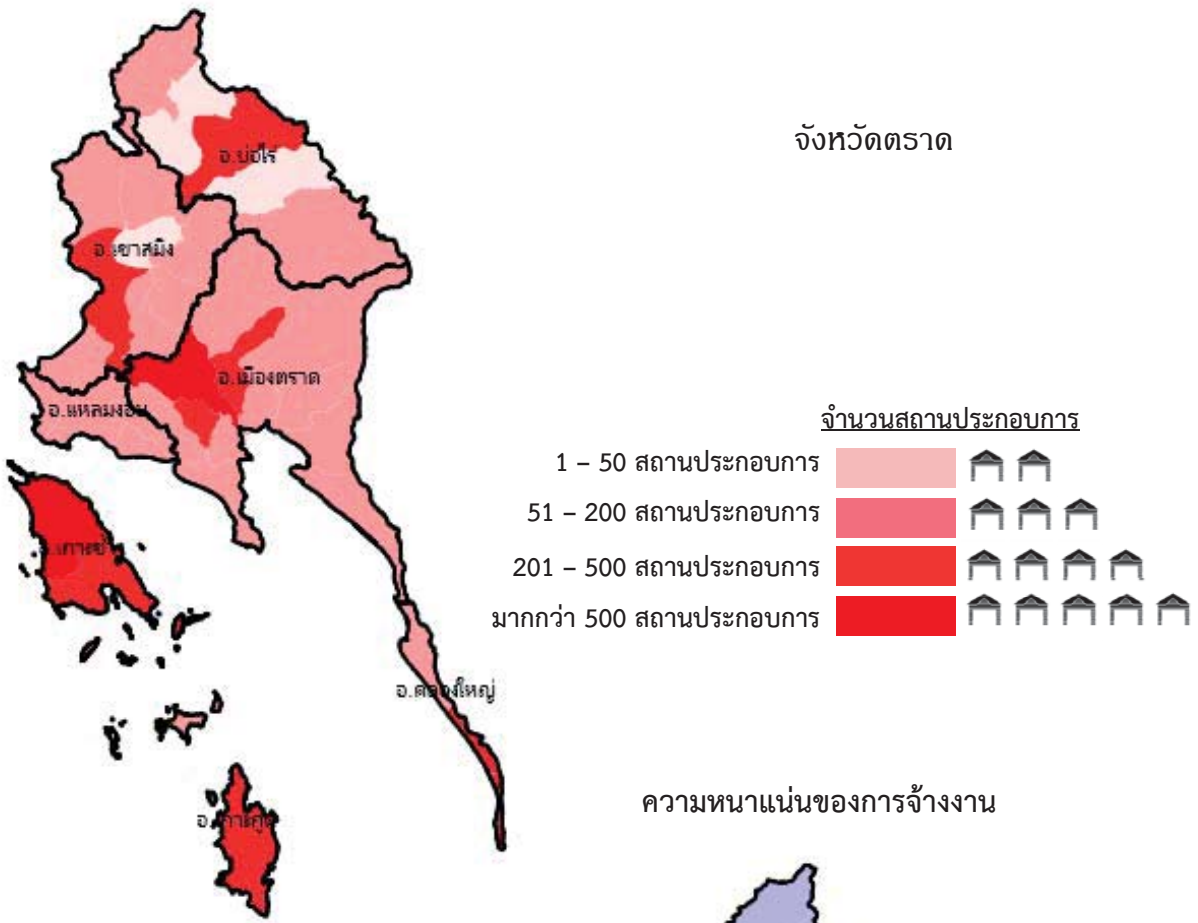

ความหนาแน่นของการจ้างงาน

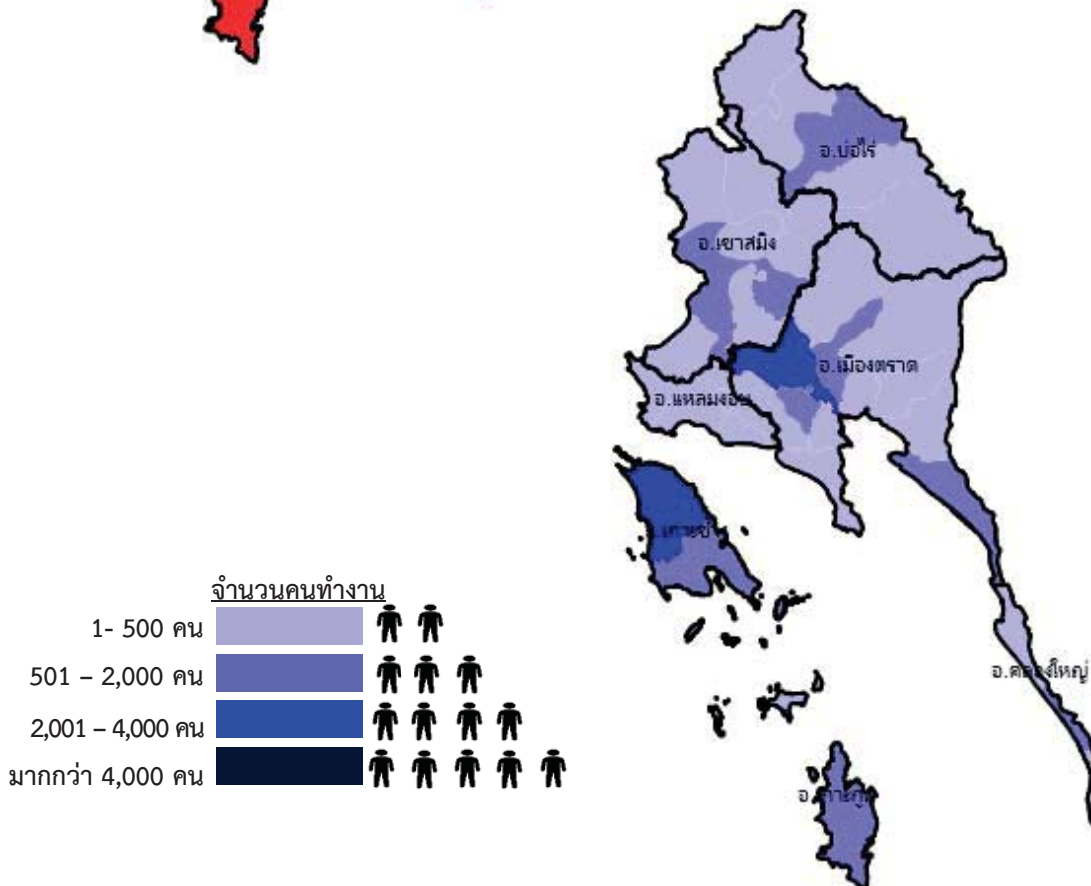

แผนภูมิ ก ร้อยละของสถานประกอบการ จำแนกตามกิจกรรมทางเศรษฐกิจ

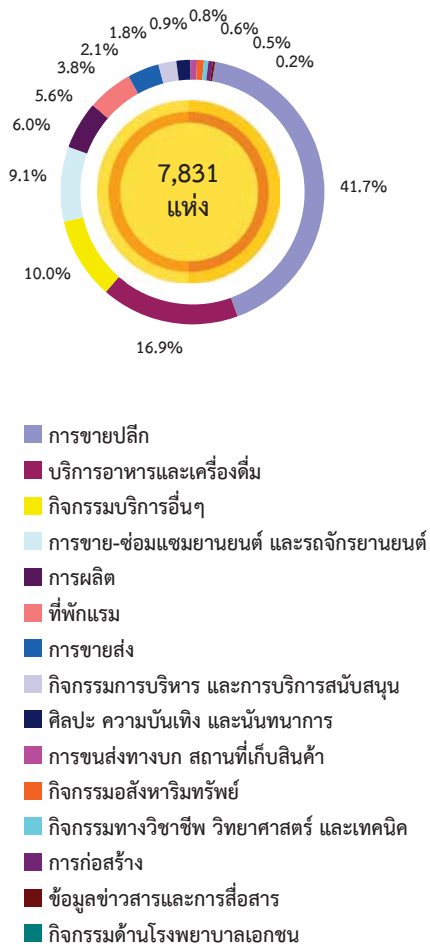

1. จำนวนสถานประกอบการ

จากการเก็บรวบรวมข้อมูลพื้นฐานของสถานประกอบการในจังหวัดตราด พบว่ามีสถานประกอบการทั้งสิ้น 7,831 แห่ง โดยกระจายตามอำเภอต่าง ๆ ดังนี้

จำนวนสถานประกอบการมากที่สุดในอำเภอเมืองตราด 3,286 แห่ง คิดเป็นร้อยละ 42.0 อำเภอเกาะช้าง 1,283 แห่ง คิดเป็นร้อยละ 16.4 อำเภอเขาสมิง 1,084 แห่ง คิดเป็นร้อยละ 13.8 อำเภอคลองใหญ่ 745 แห่ง คิดเป็นร้อยละ 9.4 อำเภอบ่อไร่ 712 แห่ง คิดเป็นร้อยละ 9.1 อำเภอแหลมงอบ 380 แห่ง คิดเป็นร้อยละ 4.9 และอำเภอเกาะกูด 341 แห่ง คิดเป็นร้อยละ 4.4 ตามลำดับ

เมื่อพิจารณากิจกรรมทางเศรษฐกิจสูงสุด 3 อันดับแรก พบว่า ส่วนใหญ่เป็นกิจกรรมการขายปลีก ร้อยละ 41.7 รองลงมาคือ กิจกรรมบริการอาหารและเครื่องดื่ม ร้อยละ 16.9 กิจกรรมบริการอื่น ๆ ร้อยละ 10.0 สำหรับกิจกรรมทางเศรษฐกิจอื่น ๆ นอกจากที่กล่าวข้างต้นแต่ละประเภท มีสัดส่วนต่ำกว่าหรือเท่ากับร้อยละ 9.1 (แผนภูมิ ก)

แผนภูมิ ข จำนวนสถานประกอบการ จำแนกตามขนาดของสถานประกอบการ (จำนวนคนทำงาน)

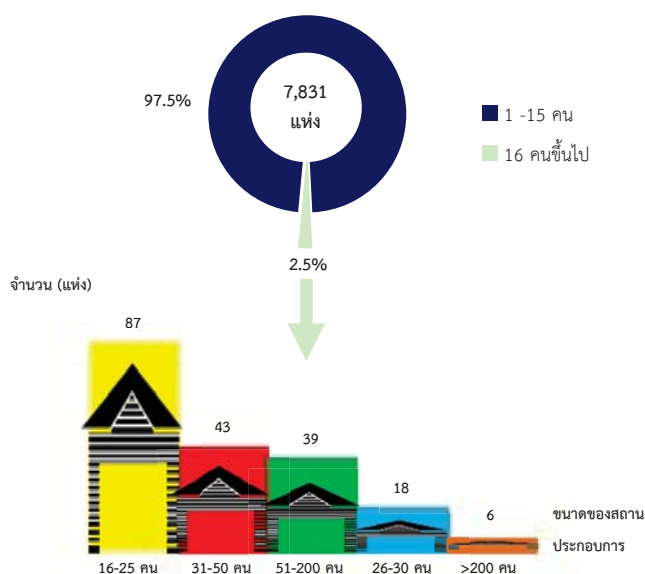

2. ขนาดของสถานประกอบการ

เมื่อพิจารณาขนาดของสถานประกอบการวัดด้วยจำนวนคนทำงาน พบว่า ส่วนใหญ่เป็นสถานประกอบการที่มีคนทำงาน 1 - 15 คน จำนวน 7,638 แห่ง หรือคิดเป็นร้อยละ 97.5 ที่เหลืออีกร้อยละ 2.5 เป็นสถานประกอบการที่มีคนทำงานตั้งแต่ 16 คนขึ้นไป ในจำนวนนี้เป็นสถานประกอบการที่มีคนทำงาน 16 - 25 คน มีจำนวน 87 แห่ง และคนทำงานมากกว่า 200 คน มีจำนวน 6 แห่ง (แผนภูมิ ข)

แผนภูมิ ค จำนวนสถานประกอบการ จำแนกตาม
ระยะเวลาการดำเนินงาน

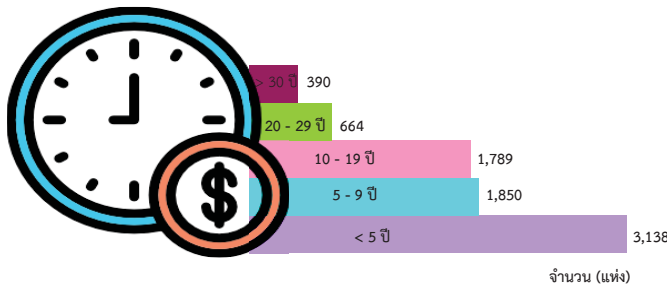

แผนภูมิ ง ร้อยละของสถานประกอบการ จำแนกตาม
รูปแบบการจัดตั้งตามกฎหมาย

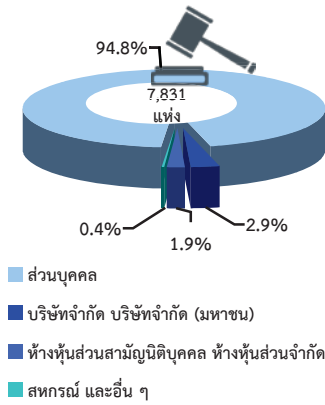

แผนภูมิ จ ร้อยละของสถานประกอบการ จำแนกตาม
รูปแบบการจัดตั้งทางเศรษฐกิจ

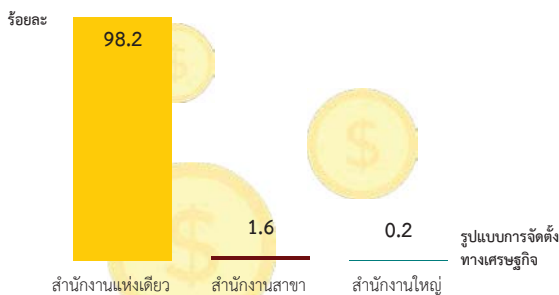

แผนภูมิ ฉ ร้อยละของสถานประกอบการ จำแนกตาม
การมีต่างประเทศร่วมลงทุนหรือถือหุ้น

การร่วมลงทุนจากต่างประเทศ

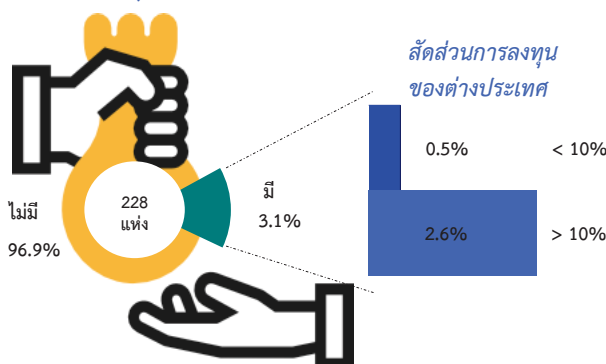

3. ระยะเวลาการดำเนินงาน

สำหรับระยะเวลาในการดำเนินการของสถานประกอบการ พบว่า ส่วนใหญ่มีระยะเวลาการดำเนินงานน้อยกว่า 5 ปี จำนวน 3,138 แห่ง หรือคิดเป็นร้อยละ 40.1

รองลงมา มีช่วงระยะเวลาการดำเนินงาน 5-9 ปี จำนวน 1,850 แห่ง หรือคิดเป็นร้อยละ 23.6 ช่วงระยะเวลาการดำเนินงาน 10-19 ปี จำนวน 1,789 แห่ง หรือคิดเป็นร้อยละ 22.8 ตามลำดับ (แผนภูมิ ค)

4. รูปแบบการจัดตั้งตามกฎหมาย

รูปแบบการจัดตั้งตามกฎหมายของสถานประกอบการ ส่วนใหญ่จัดตั้งในรูปแบบส่วนบุคคล ร้อยละ 94.8 ที่เหลืออีกร้อยละ 5.2 จัดตั้งในรูปแบบบริษัทจำกัด บริษัทจำกัด (มหาชน) ห้างหุ้นส่วนจำกัด ห้างหุ้นส่วนสามัญนิติบุคคล สหกรณ์ และอื่น ๆ ตามลำดับ (แผนภูมิ ง)

5. รูปแบบการจัดตั้งทางเศรษฐกิจ

ในด้านรูปแบบการจัดตั้งทางเศรษฐกิจของสถานประกอบการ พบว่า ส่วนใหญ่จัดตั้งในรูปแบบสำนักงานแห่งเดียว ร้อยละ 98.2 ที่เหลืออีกร้อยละ 1.8 จัดตั้งในรูปแบบสำนักงานสาขา และจัดตั้งในรูปแบบสำนักงานใหญ่ ตามลำดับ (แผนภูมิ จ)

6. การมีต่างประเทศร่วมลงทุนหรือถือหุ้น

สถานประกอบการที่จัดตั้งในรูปแบบบริษัทจำกัด บริษัทจำกัด (มหาชน) ที่มีต่างประเทศร่วมลงทุนหรือถือหุ้นมีเพียงร้อยละ 3.1 สัดส่วนของการร่วมลงทุนหรือถือหุ้น ส่วนใหญ่การร่วมลงทุนมากกว่า 10% ร้อยละ 2.6 ที่เหลือมีสัดส่วนของการร่วมลงทุนน้อยกว่า 10% ร้อยละ 0.5 (แผนภูมิ ฉ)

**แผนภูมิ ข จำนวนคนทำงานและลูกจ้างของสถานประกอบการ
จำแนกตามกิจกรรมทางเศรษฐกิจ**

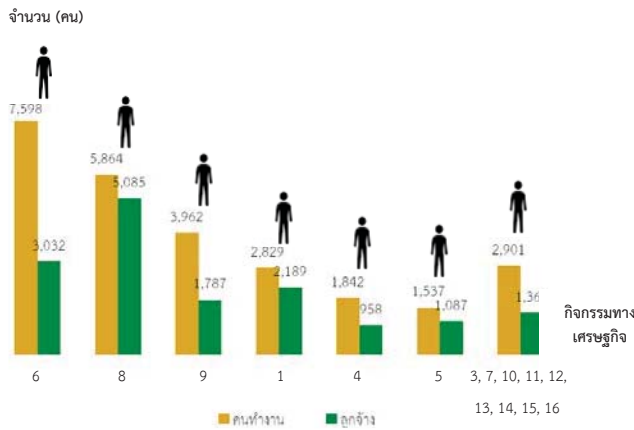

1. การผลิต
2. การจัดการและการบำบัดน้ำเสีย ของเสียและสิ่งปฏิกูล
3. การก่อสร้าง
4. การขาย-ซ่อมแซมยานยนต์ และรถจักรยานยนต์
5. การขายส่ง
6. การขายปลีก
7. การขนส่งทางบก สถานที่เก็บสินค้า
8. ที่พักแรม
9. บริการอาหารและเครื่องดื่ม
10. ข้อมูลข่าวสารและการสื่อสาร
11. กิจกรรมอสังหาริมทรัพย์
12. กิจกรรมทางวิชาชีพ วิทยาศาสตร์ และเทคนิค
13. กิจกรรมการบริหาร และการบริการสนับสนุน
14. ศิลปะ ความบันเทิง และนันทนาการ
15. กิจกรรมบริการด้านอื่น ๆ
16. กิจกรรมด้านโรงพยาบาลเอกชน

คนทำงาน หมายถึง เจ้าของกิจการหรือหุ้นส่วนที่ทำงานโดยไม่ได้รับค่าจ้าง
เงินเดือน และลูกจ้าง

**แผนภูมิ ข จำนวนคนทำงานและลูกจ้าง
ของสถานประกอบการ จำแนกตาม
ขนาดของสถานประกอบการ (จำนวนคนทำงาน)**

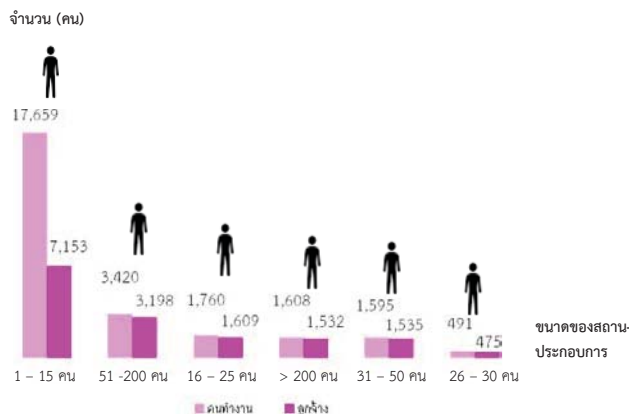

คนทำงาน หมายถึง เจ้าของกิจการหรือหุ้นส่วนที่ทำงานโดยไม่ได้รับค่าจ้าง
เงินเดือน และลูกจ้าง

7. จำนวนคนทำงาน และลูกจ้าง

จำนวนคนทำงานของจังหวัดตราด มีจำนวนทั้งสิ้น 26,533 คน เมื่อพิจารณาจำนวนคนทำงานตามกิจกรรมทางเศรษฐกิจ พบว่า กิจกรรมการขายปลีกมีคนทำงานมากที่สุดจำนวน 7,598 คน รองลงมาเป็นกิจกรรมที่พักแรมมีคนทำงานจำนวน 5,864 คน และกิจกรรมบริการอาหารและเครื่องดื่ม มีคนทำงานจำนวน 3,962 คน

สำหรับการจ้างลูกจ้างมีจำนวนทั้งสิ้น 15,502 คน พบว่า กิจกรรมที่พักแรม มีลูกจ้างมากที่สุดจำนวน 5,085 คน รองลงมา ได้แก่ กิจกรรมการขายปลีก มีลูกจ้างจำนวน 3,032 คน และกิจกรรมการผลิต มีลูกจ้างจำนวน 2,189 คน ตามลำดับ (แผนภูมิ ข)

เมื่อพิจารณาตามขนาดของสถานประกอบการ (จำนวนคนทำงาน) พบว่า ส่วนใหญ่ปฏิบัติงานในสถานประกอบการที่มีคนทำงาน 1 - 15 คน จำนวน 17,659 คน รองลงมาปฏิบัติงานในสถานประกอบการที่มีคนทำงาน 51 - 200 คน จำนวน 3,420 คน และคนทำงาน 16 - 25 คน จำนวน 1,760 คนตามลำดับ

ด้านการจ้างงานของสถานประกอบการ พบว่า ส่วนใหญ่ปฏิบัติงานอยู่ในสถานประกอบการที่มีคนทำงาน 1 - 15 คน จำนวน 7,153 คน รองลงมาเป็นลูกจ้างอยู่ในสถานประกอบการที่มีคนทำงาน 51 - 200 คน จำนวน 3,198 คน และสถานประกอบการที่มีคนทำงาน 16 - 25 คน จำนวน 1,609 คน ตามลำดับ (แผนภูมิ ข)

แผนภูมิ ฅ ร้อยละของสถานประกอบการ ที่มีการใช้คอมพิวเตอร์/อินเทอร์เน็ต ในการดำเนินกิจการ

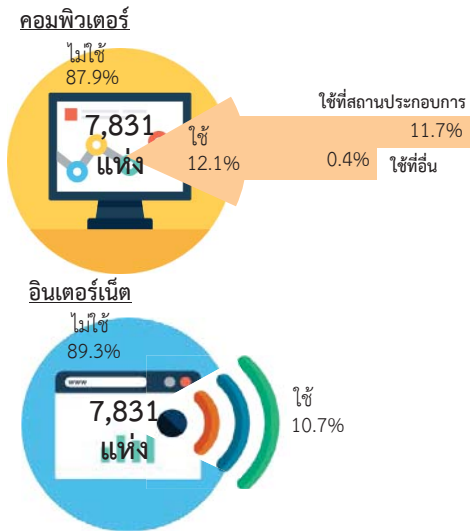

8. การใช้คอมพิวเตอร์/อินเทอร์เน็ต ในการดำเนินกิจการ

สถานประกอบการที่มีการใช้คอมพิวเตอร์พบว่า มีการใช้คอมพิวเตอร์ร้อยละ 12.1 โดยใช้ที่สถานประกอบการ ร้อยละ 11.7 ใช้ที่อื่น เช่น บ้าน อินเทอร์เน็ตคาเฟ่ ร้อยละ 0.4

การใช้อินเทอร์เน็ต รวมถึง การใช้อินเทอร์เน็ตผ่านอุปกรณ์อื่น ๆ นอกเหนือคอมพิวเตอร์ เช่น สมาร์ทโฟน สมาร์ททีวี เป็นต้น พบว่า มีการใช้อินเทอร์เน็ตเพียงร้อยละ 10.7 (แผนภูมิ ฅ)

แผนภูมิ ญ ร้อยละของสถานประกอบการที่มีการขายสินค้าทางอินเทอร์เน็ต จำแนกตามลักษณะการขายสินค้าผ่านทางอินเทอร์เน็ต

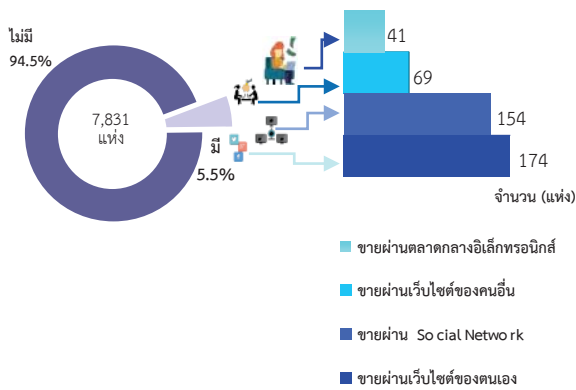

9. การใช้อินเทอร์เน็ตในการดำเนินกิจการและการขายสินค้าหรือบริการผ่านทางอินเทอร์เน็ต

สถานประกอบการมีอินเทอร์เน็ตในการดำเนินกิจการ ร้อยละ 5.5 โดยส่วนใหญ่ขายสินค้าผ่านทางเว็บไซต์ของตนเอง จำนวน 174 แห่ง รองลงมาขายสินค้าผ่าน Social Network เช่น Facebook Line Instagram เป็นต้น จำนวน 154 แห่ง ขายสินค้าผ่านเว็บไซต์ของคนอื่น เช่น การนำ Banner ไปวางบนหน้าเว็บไซต์อื่น จำนวน 69 แห่ง และขายสินค้าผ่านตลาดกลางอิเล็กทรอนิกส์ (e-Marketplace) จำนวน 41 แห่ง ตามลำดับ (แผนภูมิ ญ)

แผนภูมิ ฎ ร้อยละของสถานประกอบการที่พักรแรม จำแนกตามลักษณะการให้บริการที่พักรแรม

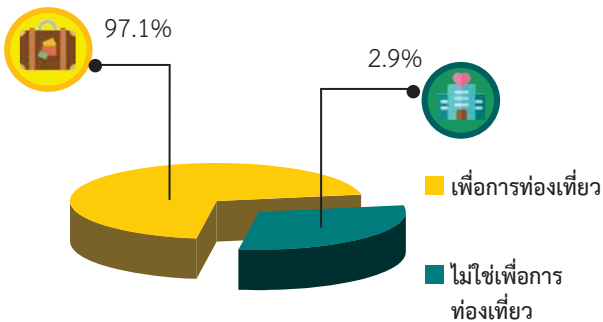

10. จำนวนสถานประกอบการที่พักรแรม

สถานประกอบการที่พักรแรม จำนวน 442 แห่ง พบว่า เป็นกิจกรรมการให้บริการที่พักรแรมเพื่อการท่องเที่ยว เช่น พักผ่อน ติดต่อธุรกิจ ประชุม/สัมมนา เยี่ยมญาติ เล่นกีฬา ดูกีฬา เป็นต้น ร้อยละ 97.1 ที่เหลืออีกร้อยละ 2.9 ไม่ใช้เพื่อการท่องเที่ยว เช่น โรงแรมมานูรูต เป็นต้น (แผนภูมิ ฎ)

สารบัญ

	หน้า	
คำนำ	ค	
บทสรุปสำหรับผู้บริหาร	จ	
สารบัญ	ฎ	
บทที่ 1	บทนำ	
1.1	ความเป็นมา	1
1.2	วัตถุประสงค์	1
1.3	ประโยชน์ที่คาดว่าจะได้รับ	1
บทที่ 2	ระเบียบวิธีสถิติ	
2.1	ประชากรเป้าหมาย	3
2.2	เวลาอ้างอิง	3
2.3	ค่านิยาม	3
2.4	รายการข้อมูล	10
2.5	การเก็บรวบรวมข้อมูล	11
2.6	การประมวลผลข้อมูล	11
2.7	การนำเสนอผลข้อมูล	11
บทที่ 3	ผลการสำมะโน	
3.1	จำนวนสถานประกอบการ	13
3.2	กิจกรรมทางเศรษฐกิจ	14
3.3	ขนาดของสถานประกอบการ	14
3.4	รูปแบบการจัดตั้งตามกฎหมาย	14
3.5	รูปแบบการจัดตั้งทางเศรษฐกิจ	15
3.6	การมีต่างประเทศร่วมลงทุนหรือถือหุ้น	15
3.7	คนทำงานและลูกจ้าง	17
3.8	การเปรียบเทียบข้อมูลพื้นฐานของสถานประกอบการในระยะ 5 ปี ที่ผ่านมา	19
ภาคผนวก		21
ตารางสถิติ		23

สารบัญตาราง

	หน้า
ตาราง 3.1 จำนวนและร้อยละของสถานประกอบการ จำแนกตามอำเภอ	13
ตาราง 3.2 จำนวนและร้อยละของสถานประกอบการ จำแนกตามกิจกรรมทางเศรษฐกิจ	14
ตาราง 3.3 จำนวนและร้อยละของสถานประกอบการ จำแนกตามลักษณะของสถานประกอบการ	15
ตาราง 3.4 จำนวนและร้อยละของสถานประกอบการ จำแนกตามกิจกรรมทางเศรษฐกิจ และขนาดของสถานประกอบการ (จำนวนคนทำงาน)	16
ตาราง 3.5 จำนวนและร้อยละของคนทำงานและลูกจ้าง จำแนกตามขนาดของสถานประกอบการและกิจกรรมทางเศรษฐกิจ	18
ตาราง 3.6 เปรียบเทียบจำนวนสถานประกอบการ ปี 2554 และปี 2559 จำแนกตามขนาดของสถานประกอบการและกิจกรรมทางเศรษฐกิจ	19
ตาราง 3.7 เปรียบเทียบจำนวนคนทำงาน ปี 2554 และปี 2559 จำแนกตามขนาดของสถานประกอบการและกิจกรรมทางเศรษฐกิจ	20

บทที่ 1

บทนำ

1.1 ความเป็นมา

สำนักงานสถิติแห่งชาติ ได้จัดทำสำมะโนอุตสาหกรรมทุก 10 ปี ตามข้อเสนอแนะขององค์การสหประชาชาติ เพื่อให้ประเทศมีข้อมูลพื้นฐานที่สำคัญทางด้านอุตสาหกรรม การผลิตมาอย่างต่อเนื่อง เนื่องจากความผันผวนของเศรษฐกิจโลกทำให้โครงสร้างการดำเนินธุรกิจและอุตสาหกรรมมีการเปลี่ยนแปลงรวดเร็วทำให้หน่วยงานหลักด้านเศรษฐกิจของประเทศ ได้แก่ สำนักงานเศรษฐกิจอุตสาหกรรม กระทรวงอุตสาหกรรม สำนักงานคณะกรรมการพัฒนาการเศรษฐกิจและสังคมแห่งชาติ ธนาคารแห่งประเทศไทย และกระทรวงพาณิชย์ มีความจำเป็นต้องใช้ข้อมูลที่ทันสมัยเพื่อใช้ในการวิเคราะห์และติดตามสถานการณ์ด้านเศรษฐกิจของประเทศและภูมิภาค จึงขอให้สำนักงานสถิติแห่งชาติ จัดทำสำมะโนอุตสาหกรรมจากทุก 10 ปี เป็นจัดทำทุก 5 ปี ประกอบกับประเทศต่าง ๆ ส่วนใหญ่ได้มีการจัดทำสำมะโนด้านเศรษฐกิจทุก 5 ปี ในปี 2555 สำนักงานสถิติแห่งชาติได้วางแผนปรับการจัดทำสำมะโนอุตสาหกรรม เป็นประจำทุก 5 ปี โดยบูรณาการดำเนินการไปพร้อมกับสำมะโนธุรกิจทางการค้าและธุรกิจทางการบริการ ภายใต้ชื่อ “สำมะโนธุรกิจและอุตสาหกรรม” สำมะโนอุตสาหกรรมจัดทำมาแล้ว 4 ครั้ง ในปี 2507 ปี 2540 ปี 2550 และปี 2555 สำหรับในปี 2560 จะครบรอบ 5 ปี ในการจัดทำสำมะโนอุตสาหกรรมซึ่งนับเป็นครั้งที่ 5 ของประเทศไทย

สำหรับการจัดทำสำมะโนอุตสาหกรรม พ.ศ. 2560 ได้กำหนดแผนการดำเนินงานเป็น 2 ขั้นตอน คือ ขั้นการเก็บรวบรวมข้อมูลพื้นฐานหรือการนับจุดสถานประกอบการทุกประเภท ดำเนินการในปี 2559 และขั้นการเก็บรวบรวมข้อมูลรายละเอียดหรือการแจงนับสถานประกอบการในอุตสาหกรรมการผลิตซึ่งดำเนินการในปี 2560

1.2 วัตถุประสงค์

1.2.1 เพื่อเก็บรวบรวมข้อมูลพื้นฐานที่แสดงให้เห็นโครงสร้าง และการกระจายตัวของสถานประกอบการประเภทต่าง ๆ เช่น สถานประกอบการธุรกิจทางการค้า ธุรกิจทางการบริการ อุตสาหกรรมการผลิต การก่อสร้าง การขนส่งทางบก สถานที่เก็บสินค้า กิจกรรมด้านข้อมูลข่าวสารและการสื่อสาร และโรงพยาบาลเอกชน เป็นต้น

1.2.2 เพื่อเก็บรวบรวมรายละเอียดการดำเนินงานของสถานประกอบการเกี่ยวกับจำนวนและขนาดของสถานประกอบการ ประเภทอุตสาหกรรม จำนวนคนทำงาน ลูกจ้าง ค่าตอบแทนแรงงาน ค่าใช้จ่ายในการผลิตและดำเนินงาน มูลค่าขายผลผลิตและรายรับส่วนเปลี่ยนแปลงของวัตถุดิบ และสินค้าคงเหลือ มูลค่าสินทรัพย์ถาวรของสถานประกอบการ และข้อมูลอื่น ๆ ที่เกี่ยวข้องกับอุตสาหกรรมการผลิต

1.3 ประโยชน์ที่คาดว่าจะได้รับ

ข้อมูลที่ได้จะเป็นประโยชน์สำหรับผู้ใช้อข้อมูลทั้งในภาครัฐและเอกชน ดังนี้

ภาครัฐ :

1.3.1 ใช้ในการวางแผนและกำหนดนโยบาย พัฒนาเศรษฐกิจด้านอุตสาหกรรม การผลิตทั้งในระดับประเทศ และระดับท้องถิ่น เพื่อเสริมสร้างศักยภาพของอุตสาหกรรมให้สามารถแข่งขันได้ในเวทีการค้าโลก

1.3.2 ใช้ในการจัดทำดัชนีชี้วัดภาวะเศรษฐกิจและภาวะการดำเนินกิจการ เช่น ผลิตภัณท์มวลรวม ตารางปัจจัยการผลิตและผลผลิตของประเทศ สัดส่วนแรงงานในภาคการผลิต การบริการ เป็นต้น

1.3.3 ใช้ในการจัดทำแผนวิเคราะห์สถานการณ์ในการส่งเสริมวิสาหกิจขนาดกลางและขนาดย่อมของประเทศ

1.3.4 ใช้ประกอบการพิจารณากำหนดนโยบาย ออกกฎหมายและมาตรการต่าง ๆ เพื่อส่งเสริมและกำหนดทิศทางประกอบการธุรกิจทางการค้า ธุรกิจทางการบริการ และอุตสาหกรรมการผลิต ให้เป็นไปตามแนวนโยบายที่กำหนดไว้

1.3.5 เป็นข้อมูลพื้นฐานในการวางแผนจัดหาโครงสร้างพื้นฐาน (Infrastructure) เพื่อสนับสนุนอุตสาหกรรมการผลิตของประเทศ

1.3.6 ใช้ในการพัฒนาระบบข้อมูลเพื่อการวางแผนเตือนภัยทางเศรษฐกิจและสังคม

1.3.7 ใช้ประโยชน์ในทางสถิติเพื่อจัดทำกรอบตัวอย่าง สำหรับการเก็บรวบรวมข้อมูลจากสถานประกอบการของหน่วยสถิติต่าง ๆ

ภาคเอกชน :

1.3.8 ผู้ประกอบการใช้ข้อมูลพื้นฐานและข้อมูลการดำเนินงานกิจการ เป็นเครื่องมือสำหรับการวิเคราะห์สถานการณ์ด้านเศรษฐกิจ รวมทั้งการวางแผนตัดสินใจเกี่ยวกับการลงทุนขยายกิจการ/สาขา บริหารและควบคุมการดำเนินงานในด้านต่าง ๆ ให้มีประสิทธิภาพยิ่งขึ้น

1.3.9 ใช้ข้อมูลเป็นมาตรฐานเพื่อเปรียบเทียบผลการดำเนินงานของตนเองกับกิจการอื่น ๆ ในอุตสาหกรรมประเภทเดียวกัน หรือขนาดต่าง ๆ

1.3.10 สำหรับนักวิชาการ นักวิจัย และสถาบันการศึกษา นำไปศึกษาวิเคราะห์ต่อยอดสร้างนวัตกรรม เพื่อสนับสนุน ส่งเสริม และพัฒนาธุรกิจทางการค้า ธุรกิจทางการบริการ และอุตสาหกรรมการผลิตที่อยู่ในความสนใจ และเรื่องต่าง ๆ ที่เกี่ยวข้อง

บทที่ 2 ระเบียบวิธีสถิติ

2.1 ประชากรเป้าหมาย

การสำมะโนอุตสาหกรรม พ.ศ. 2560 ขึ้นการเก็บรวบรวมข้อมูลพื้นฐานของสถานประกอบการ คุ่มรวมสถานประกอบการทั่วประเทศที่ประกอบกิจกรรมทางเศรษฐกิจ ตามการจัดประเภทมาตรฐานอุตสาหกรรมประเทศไทย ปี 2552 (Thailand Standard Industrial Classification: TSIC-2009) ดังนี้

- ธุรกิจการค้าและธุรกิจทางการบริการ
- การผลิต
- การก่อสร้าง
- การขนส่งทางบก และสถานที่เก็บสินค้า
- กิจกรรมด้านข้อมูลข่าวสารและการสื่อสาร
- โรงพยาบาลเอกชน

ไม่รวม : แผงลอยในตลาด แผงลอยและหาบเร่ และแผงลอยในศูนย์การค้า

2.2 เวลาอ้างอิง

ข้อมูลพื้นฐานเกี่ยวกับจำนวนและลักษณะต่าง ๆ ของสถานประกอบการที่เก็บรวบรวม เป็นข้อมูลของสถานประกอบการที่ดำเนินกิจการในปี 2559

2.3 คำนิยาม

2.3.1 สถานประกอบการ หมายถึง สถานที่หรือบางส่วนของสถานที่ที่มีที่ตั้งที่แน่นอน และมีการดำเนินกิจกรรมทางเศรษฐกิจไม่ว่ากิจกรรมนั้นจะดำเนินงานโดยบุคคลที่เป็นเจ้าของหรือควบคุมกิจการโดยนิติบุคคลก็ตาม

2.3.2 กิจกรรมทางเศรษฐกิจ การจัดทำสำมะโนอุตสาหกรรม พ.ศ. 2560 ได้จัดจำแนกสถานประกอบการ ตามการดำเนินกิจกรรมทางเศรษฐกิจตามการจัดประเภทมาตรฐานอุตสาหกรรมประเทศไทย ปี 2552 (Thailand Standard Industrial Classification: TSIC-2009) ดังนี้

1) การผลิต (หมวดย่อย 10 - 33) ได้แก่

- การเปลี่ยนรูปวัตถุดิบให้เป็นผลิตภัณฑ์ชนิดใหม่ด้วยเครื่องจักรกลหรือเคมีภัณฑ์ โดยไม่คำนึงถึงว่างานนั้นทำด้วยเครื่องจักรหรือด้วยมือหรือทำในโรงงาน โรงซ่อม หรือเคหะสถาน หรือผลิตภัณฑ์นั้นจะนำมาขายส่งหรือขายปลีกก็ตาม การประกอบชิ้นส่วนของผลิตภัณฑ์ที่ผลิตขึ้นนับว่าเป็นการผลิตด้วย รวมถึงการประกอบชิ้นส่วนของผลิตภัณฑ์จากส่วนประกอบไม่ว่าจะได้จากที่ผลิตขึ้นเองหรือซื้อมา

- การนำของเสียกลับมาใช้ใหม่ เช่น การแปรรูปของเสีย (การนำวัสดุที่ใช้แล้วกลับมาใช้ใหม่) ซึ่งรวมถึงการเปลี่ยนแปลงทางกายภาพหรือทางเคมีแต่ไม่ถือว่าเป็นส่วนหนึ่งของการผลิต วัตถุประสงค์หลักของกิจกรรมเหล่านี้ คือการบำบัดหรือการแปรรูปของเสีย

2) การจัดการและการบำบัดน้ำเสีย ของเสีย และสิ่งปฏิกูล (หมวดย่อย 37 - 39) ได้แก่

- การดำเนินการของระบบท่อระบายของเสียหรือการบำบัดสิ่งปฏิกูล โดยการเก็บกัก การบำบัด และการกำจัดน้ำเสียและสิ่งปฏิกูล

- การเก็บ การบำบัด การจำกัดและการขนย้ายของเสียจากชุมชนหรืออุตสาหกรรม รวมถึงการดำเนินการเพื่อนำของเสียกลับมาใช้ใหม่ (เช่น การคัดวัสดุที่สามารถนำกลับมาใช้ใหม่ได้จากขยะ)

- การบริการบำบัด เช่น การทำความสะอาดอาคารและสถานที่ พื้นดิน น้ำบนพื้นผิวดิน หรือน้ำใต้ดินที่มีสิ่งปนเปื้อน

3) การก่อสร้าง (หมวดย่อย 41 - 43) ได้แก่

- กิจกรรมการก่อสร้างทั่วไปและการก่อสร้างเฉพาะทางสำหรับอาคารและงานวิศวกรรมโยธา รวมถึงการก่อสร้างใหม่ การซ่อมแซม การต่อเติม และการดัดแปลง และการรื้อทำลายอาคาร

การสร้าง โดยประกอบขึ้นส่วนอาคารหรือสิ่งก่อสร้างสำเร็จรูป ณ สถานที่ก่อสร้าง และการก่อสร้างอาคารที่มีลักษณะชั่วคราว หรือสิ่งก่อสร้างด้านวิศวกรรมโยธา อุตสาหกรรม การก่อสร้างประกอบด้วยสถานประกอบการที่ดำเนินกิจการดังต่อไปนี้

- การก่อสร้างอาคาร ทั้งที่เป็นที่อยู่อาศัยและไม่ใช่ที่อยู่อาศัย เช่น บ้านเดี่ยว บ้านอยู่อาศัยแบบหลายครอบครัว อาคารสูง การปรับปรุงอาคาร/สิ่งก่อสร้างเพื่ออยู่อาศัย การประกอบอาคารเพื่ออยู่อาศัยสำเร็จรูป ณ สถานที่ก่อสร้าง โรงงาน โรงพยาบาล โรงเรียน โรงแรม ร้านอาหาร อาคารสำนักงาน ห้างสรรพสินค้า โรงจอดรถ โกดังสินค้า โรงยิม ฯลฯ

- งานวิศวกรรมโยธา เช่น ทางหลวง ถนน สะพาน อุโมงค์ ทางรถไฟ สนามบิน ท่าเรือ และโครงการทางน้ำ ระบบชลประทาน ระบบระบายน้ำ สิ่งอำนวยความสะดวกทางอุตสาหกรรม ท่อส่งและสายไฟฟ้า สนามกีฬา ซึ่งหมายรวมทั้งการก่อสร้างใหม่ การต่อเติม ดัดแปลง และซ่อมแซมด้วย

- งานก่อสร้างเฉพาะทาง เช่น ส่วนประกอบของอาคารและงานวิศวกรรมโยธา โดยไม่ได้รับผิดชอบโครงการทั้งหมด งานตอกเสาเข็ม งานฐานราก งานโครงสร้าง งานคอนกรีต งานก่ออิฐ งานก่อหิน งานนั่งร้าน งานมุงหลังคา ติดตั้งลิฟต์ บันไดเลื่อน การรื้อถอน การติดตั้งกระจก การฉาบปูน การทาสี ตกแต่งอาคาร การติดตั้งและปูพื้นด้วยวัสดุต่าง ๆ การขัดพื้น ฯลฯ

4) การขาย - ซ่อมแซมยานยนต์และรถจักรยานยนต์ (หมวดย่อย 45) ได้แก่

การดำเนินกิจกรรมทั้งหมด (ยกเว้นการผลิตและการให้เช่า) ที่เกี่ยวข้องกับยานยนต์และจักรยานยนต์ รวมถึงรถบรรทุก เช่น การขายส่งและขายปลีกยานยนต์ รถจักรยานยนต์ทั้งใหม่

และที่ใช้แล้ว รวมทั้งการบำรุงรักษาและการซ่อมแซม การขายอะไหล่ และชิ้นส่วนอุปกรณ์สำหรับยานยนต์และจักรยานยนต์การดำเนินกิจการที่เกี่ยวข้องกับตัวแทนขายส่งหรือขายปลีกยานยนต์ รวมถึง การล้าง การขัดเงายานยนต์ อยู่ซ่อมรถยนต์ ฯลฯ

5) การขายส่ง (หมวดย่อย 46) ได้แก่

- การขายส่งที่ดำเนินงานด้วยตนเอง หรือทำโดยได้รับค่าตอบแทนหรือตามสัญญาจ้าง (การขายเพื่อค่าคอมมิชชั่น/ค่านายหน้า) ซึ่งเกี่ยวกับการขายส่งภายในประเทศและระหว่างประเทศ (นำเข้า/ส่งออก)

- การขายส่ง คือ การขายต่อ (การขายสินค้าที่ไม่มีการเปลี่ยนแปลงสภาพสินค้า) สินค้าใหม่และที่ใช้แล้วให้แก่ผู้ขายปลีกหรือการค้าแบบธุรกิจสู่ธุรกิจ เช่น ขายให้กับผู้ใช้ในงานอุตสาหกรรม พาณิชยกรรม สถาบัน หรือผู้ใช้งานในวิชาชีพ หรือขายต่อให้กับผู้ขายส่งรายอื่น ๆ หรือบุคคล/บริษัทที่ทำหน้าที่ตัวแทนหรือนายหน้า ซื้อขายสินค้า ประเภทของธุรกิจที่สำคัญ ได้แก่ พ่อค้าขายส่ง คือ ผู้ขายส่งที่ดำเนินกิจการซื้อและขายสินค้าของตนเอง เช่น พ่อค้าขายส่ง ผู้แทนจำหน่ายสินค้าอุตสาหกรรม ผู้ส่งสินค้าออก ผู้นำเข้าสินค้า และการรวมกลุ่มสหกรณ์เพื่อซื้อสินค้า สาขาและสำนักงานขาย (ไม่ใช่ร้านค้าปลีก) ซึ่งมีหน่วยผลิตหรือเหมืองแร่ (ที่แยกตัวออกมาต่างหาก) เป็นผู้ควบคุมดูแล โดยมีวัตถุประสงค์เพื่อการจำหน่ายสินค้า และแทบจะไม่เคยส่งสินค้าเพื่อให้โรงงานหรือแหล่งผลิตส่งสินค้าให้โดยตรง ทั้งนี้รวมถึงนายหน้าซื้อขายสินค้า การขายเพื่อนายหน้า และตัวแทนจำหน่าย และกลุ่มผู้ประกอบการ ผู้ซื้อและกลุ่มสหกรณ์ซึ่งดำเนินการเกี่ยวกับการจำหน่ายผลิตภัณฑ์เกษตรออกสู่ตลาด ผู้ขายส่งมักทำการรวบรวมสินค้าในปริมาณมาก มาคัดแยกขนาดและคัดคุณภาพสินค้า นำสินค้ามาจัดแบ่งและทำการบรรจุหีบห่อใหม่เพื่อจำหน่ายต่อ เช่น ร้านขายยาที่ดำเนินกิจกรรมเก็บสินค้า แห่เย็น จัดส่ง และจัดวางสินค้า ทำการส่งเสริมการขายให้แก่ลูกค้าและออกแบบฉลาก

6) ขยายปลีก (หมวดย่อย 47) ไม่รวม หมูใหญ่ 478 แผงลอยและกิจกรรม 47999 เร่ขายสินค้า ได้แก่

- การนำสินค้าใหม่และสินค้าใช้แล้วมาขายต่อให้แก่ประชาชนทั่วไป (สินค้าที่นำมาขายไม่เปลี่ยนแปลงสภาพ) เพื่อการบริโภคหรือใช้ประโยชน์ส่วนบุคคลหรือครัวเรือน โดยขายสินค้าผ่านทางช่องทางการจำหน่ายต่าง ๆ เช่น ร้านค้า ห้างสรรพสินค้า สหกรณ์ผู้บริโภค ฯลฯ

7) การขนส่งทางบก และสถานที่เก็บสินค้า (หมวดย่อย 49 และ 52) ได้แก่

- หมวดย่อย 49 ในกิจกรรมรหัส 49201 49202 49203 49204 49209 49310 49329 49331 49332 49333 49334 และกิจกรรม 49339 ได้แก่การขนส่งผู้โดยสารทางบกอื่น ๆ ที่มีตารางเวลา และที่ไม่มีตารางเวลารวมถึงการขนส่งสินค้าทางถนน

- หมวดย่อย 52 ในกิจกรรมรหัส 52101 52102 52109 และ 52291 ได้แก่ การดำเนินการเกี่ยวกับสิ่งอำนวยความสะดวกในการเก็บสินค้าทุกชนิดและสถานที่เก็บสินค้าทุกประเภท เช่น การดำเนินงานของไซโลเก็บธัญพืช สถานที่เก็บสินค้าแช่เย็น แท็งก์เก็บสินค้าสินค้าประเภทเฟอร์นิเจอร์ รถยนต์ ไม้ซุง ก๊าซและน้ำมัน สารเคมี สิ่งทอ อาหารและผลิตภัณฑ์ทางการเกษตร ฯลฯ ทั้งนี้รวมถึงการเก็บสินค้าในเขตการค้าระหว่างประเทศด้วย

8) ที่พักแรม (หมวดย่อย 55) ได้แก่

- การบริการที่พักแรมชั่วคราว/ระยะสั้นแก่นักเดินทางและนักท่องเที่ยว รวมถึงการบริการ ที่พักยาวสำหรับนักเรียน/นักศึกษา พนักงาน และบุคคลอื่นที่คล้ายกัน ซึ่งบางแห่งอาจแบ่งให้บริการเฉพาะที่พัก ขณะที่บางแห่งให้บริการทั้งที่พัก อาหาร และ/หรือสิ่งอำนวยความสะดวกเพื่อนันทนาการ เช่นโรงแรม โมเต็ล หอพัก ห้องพักภายในบ้าน เกสต์เฮาส์ ที่พักแรมเยาวชน ที่พักชั่วคราว เป็นต้น

9) บริการด้านอาหารและเครื่องดื่ม (หมวดย่อย 56) ไม่รวมกิจกรรม 56102 56103 56303 และ 56304 ได้แก่

- กิจกรรมการขายอาหารและเครื่องดื่มที่จัดเตรียมไว้พร้อมที่จะบริโภคได้ทันที ไม่ว่าจะป็นร้านอาหารทั่วไป ร้านอาหารแบบบริการตนเอง เช่น ภัตตาคาร คาเฟ่ สถานที่บริการขายอาหารกลางวันและร้านขายเครื่องดื่ม เป็นต้น

10) ข้อมูลข่าวสาร คอมพิวเตอร์ และการสื่อสาร (หมวดย่อย 58 – 63) ได้แก่

- กิจกรรมการจัดจำหน่ายหรือเผยแพร่หนังสือ โบรชัวร์ ใบปลิว พจนานุกรม สารานุกรม แผนที่โลก แผนที่และแผนภูมิ การจัดพิมพ์จำหน่ายหรือเผยแพร่หนังสือพิมพ์ วารสาร และนิตยสาร นามานุกรม รายชื่อและที่อยู่ทางไปรษณีย์ของผู้ที่ได้รับข้อมูลข่าวสารหรือโฆษณาเป็นประจำ รวมถึงการจัดทำซอฟต์แวร์สำเร็จรูป

- กิจกรรมการผลิตภาพยนตร์ทั้งที่ฉายและไม่ได้ฉายในโรงภาพยนตร์ ไม่ว่าจะบนที่กลงบนแผ่นฟิล์ม เทปวีดีทัศน์ หรือดีวีดี เพื่อที่จะนำไปฉายในโรงภาพยนตร์หรือเพื่อออกอากาศทางโทรทัศน์ กิจกรรมสนับสนุน เช่น การลำดับภาพยนตร์ การตัดต่อ ภาพยนตร์ การพากย์ภาพยนตร์ ฯลฯ การเผยแพร่/จำหน่ายภาพยนตร์ให้แก่อุตสาหกรรมอื่น ๆ การฉายภาพยนตร์ รวมถึงการซื้อและขายสิทธิ์การเผยแพร่/จำหน่ายภาพยนตร์

- กิจกรรมการสร้างสรรค์เนื้อหาและการได้มาของสิทธิ์ในการเผยแพร่และการแพร่ภาพกระจายเสียงทางวิทยุ โทรทัศน์ออกอากาศและการจัดผังรายการทางวิทยุและโทรทัศน์ ตามรายการบันเทิง รายการข่าว รายการสนทนา และที่คล้ายกัน การแพร่ภาพกระจายเสียงข้อมูลร่วมกันทั้งทางวิทยุหรือโทรทัศน์ผ่านทางเทคโนโลยีต่าง ๆ เช่น ทางอากาศ ทางดาวเทียม ทางเครือข่ายเคเบิล หรือทางอินเทอร์เน็ต รวมถึงการผลิตรายการ (ที่มีรูปแบบรายการที่ค่อนข้างจำกัด เช่น รายการข่าว รายการกีฬา รายการเพื่อการศึกษา หรือรายการสำหรับเด็ก)

เพื่อให้บุคคลที่สามารถนำรายการดังกล่าวไปแพร่ภาพกระจายเสียงให้แก่ลูกค้าเฉพาะกลุ่ม ซึ่งเป็นผู้บอกรับเป็นสมาชิกหรือเสียค่าธรรมเนียมเข้าชม

- กิจกรรมโทรคมนาคมและบริการที่เกี่ยวข้อง เช่น การส่งสัญญาณเสียงพูด ข้อมูลข้อความ เสียง และภาพ ระบบการส่งสัญญาณ อาจดำเนินการโดยใช้เทคโนโลยีอย่างใดอย่างหนึ่งหรือหลายอย่างประกอบกัน โดยไม่เกี่ยวข้องกับส่วนของการผลิตข้อมูล

- กิจกรรมการบริการความรู้ความชำนาญทางด้านเทคโนโลยีสารสนเทศ เช่น การเขียน การแก้ไข การทดสอบ การให้ความช่วยเหลือและแก้ไขปัญหาทางด้านซอฟต์แวร์ การวางแผนและการออกแบบระบบคอมพิวเตอร์ ซึ่งประกอบด้วยส่วนของฮาร์ดแวร์ ซอฟต์แวร์ และเทคโนโลยีการสื่อสารรวมเข้าด้วยกัน การจัดการและดำเนินการเกี่ยวกับระบบคอมพิวเตอร์ ณ สถานที่ของลูกค้า และ/หรือ สิ่งอำนวยความสะดวกในการประมวลผลข้อมูล และกิจกรรมด้านวิชาชีพและเทคโนโลยีทางด้านคอมพิวเตอร์อื่น ๆ

- กิจกรรมเว็บท่า กิจกรรมการประมวลผลข้อมูล การจัดการและการให้เข้าพื้นที่บนเครื่องแม่ข่าย (web hosting) รวมถึงกิจกรรมอื่น ๆ ที่มีวัตถุประสงค์เพื่อให้บริการข้อมูลเป็นหลัก

11) กิจกรรมอสังหาริมทรัพย์ (หมวดย่อย 68) ได้แก่

- การซื้อหรือการขายอสังหาริมทรัพย์ การให้เช่าอสังหาริมทรัพย์ การบริการอสังหาริมทรัพย์ อื่น ๆ เช่น การประเมินราคาอสังหาริมทรัพย์ หรือทำหน้าที่เป็นผู้จัดการดูแลผลประโยชน์ของคู่สัญญา (escrow agent) ด้านอสังหาริมทรัพย์ อาจดำเนินการโดยมีอสังหาริมทรัพย์เป็นของตนเองหรือเช่าจากผู้อื่นก็ได้ และอาจดำเนินการโดยได้รับค่าตอบแทนหรือสัญญาจ้าง รวมถึงการพัฒนาโครงการก่อสร้างของตนเองเพื่อให้เข้าพื้นที่

12) กิจกรรมทางวิชาชีพ วิทยาศาสตร์ และเทคนิค (หมวดย่อย 69 - 74) ได้แก่

- การให้คำปรึกษาและการเป็นตัวแทน ในกิจกรรมด้านกฎหมาย คดีแพ่ง คดีอาญาหรือข้อพิพาทด้านแรงงาน รวมถึงการเตรียมเอกสารทางกฎหมาย การตรวจสอบบัญชี การเตรียมงบการเงินและการทำบัญชี

- การให้คำปรึกษาและให้ความช่วยเหลือแก่ธุรกิจและองค์กรอื่น ๆ ทางด้านการบริหารจัดการ เช่น การวางแผนกลยุทธ์และองค์กร การวางแผนทางการเงินและการจัดทำงบประมาณเป้าหมายและนโยบายทางการตลาด การกำหนดนโยบายภารกิจ แผนงานด้านทรัพยากรมนุษย์ การจัดตารางการผลิตและจัดทำแผนควบคุม รวมถึงการควบคุมดูแลและบริหารจัดการหน่วยอื่น ๆ ของบริษัท

- การบริหารด้านสถาปัตยกรรม วิศวกรรม การจัดทำแบบแปลน การตรวจสอบอาคาร การสำรวจและการทำแผนที่ รวมถึงการบริการทดสอบทางกายภาพ ทางเคมี และการทดสอบเพื่อการวิเคราะห์ด้านอื่น ๆ

- กิจกรรมการวิจัยพื้นฐาน เป็นการศึกษาในเชิงทฤษฎีหรือเชิงทดลอง การวิจัยประยุกต์ เป็นการศึกษาหาความรู้ใหม่ ๆ และการทดลองเชิงพัฒนา เป็นการศึกษาอย่างมีระบบ ซึ่งเป็นการวิจัยและการพัฒนา การทดลองทางด้านวิทยาศาสตร์ธรรมชาติ วิศวกรรมสังคมศาสตร์ และมนุษยศาสตร์

- การสร้างสรรค์งานโฆษณาและการกำหนดรูปแบบงานโฆษณาในนิตยสาร หนังสือ วิทยุ โทรทัศน์ หรือสื่อโฆษณาอื่น ๆ รวมถึงการออกแบบโครงสร้างและสถานที่จัดแสดงโฆษณา

- การให้บริการด้านวิชาชีพ วิทยาศาสตร์ และเทคนิค อื่น ๆ เช่น การตกแต่งภายใน การออกแบบผลิตภัณฑ์ทางอุตสาหกรรม การถ่ายภาพ การแปลเอกสารและล่าม การบริการให้คำปรึกษาด้านสิ่งแวดล้อม ฯลฯ

13) กิจกรรมการบริหาร และการบริการ สนับสนุน (หมวดย่อย 77 - 82) ได้แก่

- กิจกรรมการให้เช่า มี 4 หมู่ใหญ่ คือ การให้เช่ายานยนต์ อุปกรณ์เพื่อการกีฬาและ นันทนาการ เครื่องอุปกรณ์การขนส่ง เครื่องจักร และเครื่องอุปกรณ์อื่น ๆ ของใช้ส่วนบุคคลและ ของใช้ในครัวเรือน

- กิจกรรมการจ้างงาน ตัวแทนจัดหางาน คัดเลือกนักแสดงภาพยนตร์ โทรทัศน์ และการแสดงอื่น ๆ

- กิจกรรมของตัวแทนการท่องเที่ยว การบริการสำรอง และกิจกรรม มัคคุเทศก์ กิจกรรมการขายตั๋วเข้าชมภาพยนตร์ การแสดงละคร คอนเสิร์ตและการแข่งขันกีฬา

- การบริการระบบรักษาความปลอดภัย บริการยาม และการสืบสวน

- การบริการสนับสนุนทั่วไป เช่น การทำความสะอาดภายในและภายนอกอาคาร ทุกประเภท เครื่องจักรอุตสาหกรรม รถไฟ รถโดยสาร เครื่องบิน ฯลฯ ตลอดจน การให้บริการออกแบบภูมิทัศน์

- การบริการด้านบริหาร สนับสนุนการ ดำเนินงานของสำนักงานและกิจกรรมอื่น ๆ ที่สนับสนุนทางธุรกิจ เช่นการจัดประชุมและการสัมมนา การแสดงสินค้า กิจกรรมของตัวแทน จัดเก็บเงิน การบริการข้อมูลเครดิต การบรรจุหีบห่อ กิจกรรมศูนย์บริการลูกค้าทางโทรศัพท์ (call centre) การให้เช่า ตู้เก็บเอกสารส่วนตัว (mailbox)

14) ศิลปะ ความบันเทิง และนันทนาการ (หมวดย่อย 90 - 93) ได้แก่

- กิจกรรมการสร้างสรรคศิลปะ เช่น จิตรกร ช่างปั้น ช่างแกะสลัก ช่างทำพิมพ์ นักเขียน/นักหนังสือพิมพ์อิสระทุกสาขา การแสดงละครเวที คอนเสิร์ต ฯลฯ

- กิจกรรมพิพิธภัณฑ์ สวนพฤกษชาติ และ สวนสัตว์ แหล่งโบราณสถาน การอนุรักษ์ทางประวัติศาสตร์ ฯลฯ

- การพนันและการเสี่ยงโชค เช่น การขายลอตเตอรี่/สลากกินแบ่งทุกประเภท

- กิจกรรมด้านการนันทนาการ ความบันเทิง และกีฬา เช่น สนามฟุตบอล สนามเทนนิส สระว่ายน้ำ ฯลฯ

15) กิจกรรมบริการอื่น ๆ (หมวดย่อย 95 - 96) ได้แก่

- การซ่อมและบำรุงรักษาคอมพิวเตอร์ อุปกรณ์ต่อพ่วง อุปกรณ์สื่อสารโทรคมนาคม และ ของใช้ส่วนบุคคลและของใช้ในครัวเรือน

- กิจกรรมบริการส่วนบุคคลอื่น ๆ เช่น การบริการซักรีด และซักแห้ง ผลิตภัณฑ์สิ่งทอและขนสัตว์ การแต่งผม และการเสริมสวยอื่น ๆ การทำศพ และกิจกรรมที่เกี่ยวข้อง เป็นต้น

16) กิจกรรมด้านโรงพยาบาลเอกชน (กิจกรรม 86101 - 86102) ได้แก่

- กิจกรรมของโรงพยาบาลทั่วไปและโรงพยาบาลเฉพาะโรค (อายุรกรรม ศัลยกรรม จิตเวช) สถานพักฟื้นสำหรับผู้ป่วยศูนย์ป้องกันโรค โรงพยาบาลโรคจิต ศูนย์ฟื้นฟู (ที่มีการรักษาทางการแพทย์) สถานพยาบาล

- กิจกรรมที่ให้บริการสำหรับผู้ป่วยใน เป็นส่วนใหญ่ และทำการรักษาภายใต้คำแนะนำของแพทย์ ซึ่งประกอบด้วยบริการของ คณะแพทย์และผู้ช่วยแพทย์สิ่งอำนวยความสะดวกในห้องปฏิบัติการและทางด้านเทคนิค รวมทั้งการ บริการทางด้านรังสีวิทยาและวิสัญญีวิทยา สิ่งอำนวยความสะดวกด้านอาหารและด้านอื่น ๆ ของโรงพยาบาล เช่น การบริหารด้านห้องฉุกเฉิน

2.3.3 รูปแบบการจัดตั้งตามกฎหมาย จำแนกออกเป็น 9 ประเภท ได้แก่

1) ส่วนบุคคล หมายถึง สถานประกอบการ ที่มีเจ้าของเป็นบุคคลธรรมดาคนเดียวหรือหลายคนรวมกัน และให้หมายรวมถึง ห้างหุ้นส่วนสามัญที่ไม่จดทะเบียนเป็นนิติบุคคลด้วย

2) **ห้างหุ้นส่วนจำกัด (หจก.)** **ห้างหุ้นส่วนสามัญนิติบุคคล (หสน.)** หมายถึง สถานประกอบการที่จัดตั้งขึ้นโดยคณะบุคคลตั้งแต่ 2 คนขึ้นไป รวมทุนกันเพื่อประกอบกิจการ และรับผิดชอบร่วมกันโดย จดทะเบียนถูกต้องตามกฎหมาย

3) บริษัทจำกัด บริษัทจำกัด (มหาชน)

- **บริษัทจำกัด : (บจก.)** หมายถึง สถานประกอบการที่จัดตั้งขึ้นโดยผู้ริเริ่มคณะหนึ่ง และได้จดทะเบียนถูกต้องตามกฎหมายโดยมีผู้ริเริ่มดำเนินการอย่างน้อย 3 คนขึ้นไป

- **บริษัทจำกัด (มหาชน) : (บมจ.)** หมายถึง สถานประกอบการที่จัดตั้งขึ้นโดยการจดทะเบียนจัดตั้งบริษัท การควบบริษัท หรือการแปรสภาพบริษัท และวัตถุประสงค์ที่จะขายหุ้นต่อประชาชน โดยมีผู้ริเริ่มดำเนินการตั้งแต่ 15 คนขึ้นไป

4) **ส่วนราชการ รัฐวิสาหกิจ** หมายถึง สถานประกอบการที่รัฐบาลเป็นเจ้าของ หรือมีทุนอยู่ด้วย ไม่น้อยกว่าร้อยละ 50 ของทุนทั้งหมด ในที่นี้ให้หมายรวมถึงสถานประกอบการที่ดำเนินการโดยรัฐบาลด้วย

5) **สหกรณ์** หมายถึง สถานประกอบการที่จัดตั้งขึ้นในรูปของสหกรณ์ โดยจดทะเบียนถูกต้องตามกฎหมายว่าด้วยสหกรณ์ โดยมีผู้ก่อตั้ง ไม่น้อยกว่า 10 คน

6) **กลุ่มแม่บ้าน** หมายถึง กลุ่มที่เกิดจากความต้องการของสมาชิกที่มารวมกลุ่มกันขึ้นมา เพื่อตอบสนองความต้องการของสมาชิกได้อย่างมีประสิทธิภาพ มีแนวคิดสร้างสรรค์กลุ่ม เพื่อยกระดับความเป็นอยู่ของสมาชิกให้ดียิ่งขึ้น ทั้งคุณภาพชีวิต สิ่งแวดล้อม เศรษฐกิจและสังคม โดยใช้หลักการทำงานแบบมีส่วนร่วม คือร่วมคิด ร่วมทำ ร่วมตัดสินใจและร่วมพัฒนาสมาชิก

7) **สมาคม** หมายถึง การก่อตั้งสมาคมเพื่อกระทำการใด ๆ อันมีลักษณะต่อเนื่องร่วมกัน และมีใช่เป็นการหาผลกำไรหรือรายได้มาแบ่งปันกัน ต้องมีข้อบังคับและจดทะเบียนตามบทบัญญัติแห่งประมวลกฎหมายนี้ โดยมีผู้ริเริ่มก่อตั้ง 3 คน

8) **มูลนิธิ** หมายถึง ทรัพย์สินที่จัดสรรไว้โดยเฉพาะสำหรับวัตถุประสงค์เพื่อการกุศล สาธารณะ การศาสนา ศิลปะ วิทยาศาสตร์ วรรณคดี การศึกษา หรือเพื่อสาธารณประโยชน์อื่น ๆ โดยมีได้มุ่งหาประโยชน์มาแบ่งปันกัน และการจัดการทรัพย์สินของมูลนิธิ ต้องมิใช่เป็นการหาผลประโยชน์เพื่อบุคคลใด

9) **อื่น ๆ** หมายถึง สถานประกอบการที่จัดตั้งในรูปแบบอื่น ๆ นอกจากที่กล่าวข้างต้น เช่น สโมสร ชมรมต่าง ๆ นิติบุคคลอาคารชุด เป็นต้น

2.3.4 รูปแบบการจัดตั้งทางเศรษฐกิจ

จำแนกออกเป็น 4 ประเภท ได้แก่

1) **สำนักงานแห่งเดียว** หมายถึง สถานประกอบการที่ไม่มีหน่วยงานย่อยหรือสาขาอื่นใด และไม่เป็นหน่วยงานย่อยหรือสาขาของสถานประกอบการอื่น

2) **สำนักงานใหญ่** หมายถึง สถานประกอบการที่เป็นเจ้าของ และควบคุมกิจการของสถานประกอบการอื่นที่เป็นสำนักงานสาขาหรือหน่วยงานย่อย

3) **สำนักงานสาขา** หมายถึง สถานประกอบการที่เป็นสาขา หรือหน่วยงานย่อยของสถานประกอบการอื่นที่เป็นสำนักงานใหญ่

4) **อื่น ๆ** หมายถึง สถานประกอบการที่จัดตั้งในรูปแบบอื่น ๆ นอกจากที่กล่าวข้างต้น

2.3.5 คนทำงาน

หมายถึง คนที่ทำงานในสถานประกอบการทั้งที่ได้รับเงินเดือนและไม่ได้ รับเงินเดือนที่สถานประกอบการมีอยู่ตามปกติ รวมทั้งผู้ที่ปกติทำงานอยู่ในสถานประกอบการแห่งนี้ แต่ในวันดังกล่าว ไม่ได้มาทำงาน เนื่องจากเจ็บป่วย ลาหยุด พักผ่อน โดยได้รับค่าจ้าง/เงินเดือน คนทำงานประกอบด้วย

1) **คนทำงานโดยไม่ได้รับค่าจ้างเงินเดือน** ได้แก่ เจ้าของกิจการ หุ้นส่วน หรือสมาชิกในครอบครัวที่ทำงานให้กับสถานประกอบการผู้ที่มาฝึกงาน หรือผู้ปฏิบัติงานในสถานประกอบการซึ่งมีจำนวนชั่วโมงทำงานไม่ต่ำกว่าสัปดาห์ละ 20 ชั่วโมง โดยเจ้าของหรือผู้ประกอบการอาจให้เงินอาหาร เครื่องนุ่งห่ม หรือช่วยเหลือเกื้อกูลอย่างอื่น ๆ แต่ไม่ต้องรับผิดชอบในเรื่องการจ่ายค่าแรงให้ตามกฎหมายและลูกจ้าง

2) ลูกจ้าง ได้แก่ ผู้ที่ปฏิบัติงานให้กับสถานประกอบการ โดยได้รับเงินเดือนหรือค่าจ้างเป็นประจำตั้งแต่ระดับบริหาร นักวิชาการ เสมียน พนักงานต่าง ๆ เช่น ผู้จัดการ ผู้อำนวยการ ผู้ปฏิบัติงาน ในห้องทดลอง พนักงานขาย และลูกจ้างที่ทำงานในกรรมวิธีการผลิต เป็นต้น ค่าจ้างที่ได้รับอาจเป็นรายปักษ์ รายสัปดาห์ รายวัน รายชั่วโมง หรือรายชิ้นก็ได้ นอกจากนี้ยังรวมถึงผู้ที่สถานประกอบการส่งไปประจำที่สถานประกอบการอื่นด้วย เช่น พนักงานรักษาความปลอดภัย คนทำความสะอาด พนักงานขายตามห้างสรรพสินค้า เป็นต้น ไม่รวมคนทำงาน ดังต่อไปนี้

- ผู้บริหารหรือผู้ถือหุ้นที่ได้รับเบี้ยประชุมเป็นครั้งคราว

- คนทำงานของสถานประกอบการอื่นที่มาปฏิบัติงานประจำที่สถานประกอบการแห่งนี้

- คนทำงานที่รับงานไปทำที่บ้านแล้วนำมาส่งโดยไม่ได้นำวัสดุ อุปกรณ์ (แต่ถ้ามีการใช้เครื่องมือส่วนตัวเล็กน้อยได้ เช่น มีด เข็มด้าย)

- คนงานที่ทำงานเป็นระยะเวลานาน เช่น ลาไปรับราชการทหาร

- คนที่สถานประกอบการจ้างมาทำงานเฉพาะอย่างเป็นประจำ เช่น กรรมกรที่จ้างมาขนของ พนักงานเดินตลาดหรือตัวแทนขายที่ไม่มีเงินเดือนประจำ

2.3.6 เครื่องคอมพิวเตอร์ คอมพิวเตอร์

หมายถึง คอมพิวเตอร์ที่สถานประกอบการมีไว้ใช้ในการดำเนินธุรกิจ และสามารถใช้งานได้ จำแนกเป็น

1) คอมพิวเตอร์ส่วนบุคคล (Personal Computer: PC) ประกอบด้วย

- **คอมพิวเตอร์เดสก์ท็อป (Desktop)** หมายถึง เครื่องคอมพิวเตอร์ที่ใช้งานตามบ้านและสำนักงาน ซึ่งถูกออกแบบมาให้ตั้งบนโต๊ะมีการแยกชิ้นส่วนประกอบเป็น ซีพียู จอภาพ และแป้นพิมพ์ และรวมถึงคอมพิวเตอร์เดสก์ท็อปแบบออลอินวัน (All In One Desktop) ซึ่งออกแบบมาสำหรับใช้งานแบบตั้งโต๊ะ แต่รวมเอาซีพียูผนวกเข้าไว้ร่วมกับจอภาพ

- **คอมพิวเตอร์โน้ตบุ๊ก/เน็ตบุ๊ก (Notebook/Net Book)** หมายถึง เครื่องคอมพิวเตอร์พกพาสำหรับเคลื่อนย้ายไปใช้งานในที่ต่าง ๆ มีน้ำหนักประมาณ 1 - 3 กิโลกรัม สามารถใช้พลังงานทั้งจากแบตเตอรี่หรือพลังงานไฟฟ้าจากการเสียบปลั๊กไฟ โดยทั่วไป Net Book จะมีขนาดหน้าจอประมาณ 10 นิ้ว และมีประสิทธิภาพการประมวลผลที่ดียิ่งกว่า Note Book แต่ประหยัดพลังงานมากกว่า ซึ่งเหมาะสำหรับการใช้งานเชื่อมต่อไร้สาย อินเทอร์เน็ต แอปพลิเคชัน และโปรแกรมที่ใช้ประสิทธิภาพการประมวลผลต่ำ ขณะที่ Note Book จะมีหน้าจอประมาณ 13 - 17 นิ้ว และมีประสิทธิภาพการประมวลผลด้านวิดีโอและกราฟฟิก ที่สูงกว่า Net Book โดยขึ้นอยู่กับอุปกรณ์ที่ใช้

- **แท็บเล็ตพีซี (Tablet PC)** หมายถึง คอมพิวเตอร์ชนิดพกพาที่ทำงานด้วยระบบสัมผัส (Touch Screen) มีขนาดหน้าจอระหว่าง 7 - 10 นิ้ว รองรับการเชื่อมต่อแบบไร้สายเหมาะสำหรับใช้งานอินเทอร์เน็ต และแอปพลิเคชัน เป็นพื้นฐานเช่นเดียวกับ Net Book สำหรับประเภทของ Tablet PC นั้นมีทั้ง แบบที่มีแป้นพิมพ์ซึ่งสามารถหมุนและพับหน้าจอได้ (Convertible Tablet) และไม่มีแป้นพิมพ์แต่สั่งการด้วยแป้นพิมพ์ดิจิทัลที่อยู่บนหน้าจอ (Slate Tablet) โดยการใช้นิ้วมือสัมผัส หรือใช้ปากกา Stylus สั่งการทำงาน

- **เวิร์คสเตชัน (Workstation)** หมายถึง คอมพิวเตอร์แบบตั้งโต๊ะที่มีความสามารถในการคำนวณด้านวิศวกรรม สถาปัตยกรรม หรืองานอื่น ๆ ที่เน้นการแสดงผลด้านกราฟฟิกต่าง ๆ เช่น การนำมาช่วยออกแบบภาพกราฟฟิกในโรงงานอุตสาหกรรมเพื่อออกแบบชิ้นส่วนใหม่ ๆ เป็นต้น ซึ่งจากการที่ต้องทำงานกราฟฟิกที่มีความละเอียดสูงทำให้เวิร์คสเตชันใช้หน่วยประมวลผลที่มีประสิทธิภาพมากกว่าและมีหน่วยเก็บข้อมูลสำรองจำนวนมากด้วยมีผู้ใช้บางกลุ่มเรียกเครื่องระดับเวิร์คสเตชันนี้ว่าซูเปอร์ไมโคร (Super Micro) เพราะออกแบบมาให้ใช้งานแบบตั้งโต๊ะ แต่ชิปที่ใช้ทำงานนั้นแตกต่างกันมาก เนื่องจากเวิร์คสเตชัน

ส่วนมากใช้ชิปประเภท RISC (Reduced Instruction Set Computer) ซึ่งเป็นชิปที่ลดจำนวนคำสั่งที่สามารถใช้สั่งงานให้เหลือเฉพาะที่จำเป็นเพื่อให้สามารถทำงานได้ด้วยความเร็วสูง

- **เทอร์มินัล (Terminal)** เป็นเครื่องคอมพิวเตอร์ที่ไม่สามารถประมวลผลข้อมูลได้ด้วยตนเอง มีความสามารถในการทำงานช้า เพราะต้องรอการประมวลผลจากเครื่องแม่ข่ายเท่านั้น เครื่องเทอร์มินัลประกอบไปด้วยจอคอมพิวเตอร์ แป้นพิมพ์ และเมาส์ เพื่อใช้ในการแสดงข้อมูลและส่งข้อมูลไปยังเครื่องแม่ข่าย ทำให้ประหยัดค่าอุปกรณ์คอมพิวเตอร์ได้อย่างมาก เครื่องเทอร์มินัลเมื่อออกจากเครื่องข่ายจะไม่สามารถทำงานได้แต่การดูแลรักษาระบบเครือข่ายที่ใช้เครื่องเทอร์มินัลจะง่ายกว่าระบบเครือข่ายที่ใช้เครื่องเวิร์คสเตชัน

- **คอมพิวเตอร์เพื่อการบริการและประมวลผลจากส่วนกลาง** หมายถึงคอมพิวเตอร์ที่ติดตั้งไว้ส่วนกลาง เพื่อควบคุมการทำงานและให้บริการคอมพิวเตอร์เครื่องอื่น ๆ ได้แก่ เซิร์ฟเวอร์ (Server) เมนเฟรม (Mainframe) มินิคอมพิวเตอร์ (Minicomputer) ซุปเปอร์คอมพิวเตอร์ (Supercomputer) **การขายสินค้าหรือบริการทางอินเทอร์เน็ต (พาณิชย์อิเล็กทรอนิกส์หรือ e-Commerce)**

สถานประกอบการที่มีการขายสินค้าหรือบริการผ่านทางอินเทอร์เน็ต หรือหมายถึงการให้ลูกค้าสั่งซื้อ สั่งจอง สินค้าหรือบริการผ่านทางอินเทอร์เน็ต (ผ่านทางหน้าเว็บไซต์ Social Network Extranet EDI หรือทาง e-mail ก็ได้) ส่วนการชำระเงินหรือจัดส่งสินค้าจะทำผ่านทางช่องทางใดก็ได้

2.3.7 ลักษณะที่พักรวม

1) **ที่พักเพื่อการท่องเที่ยว** คือ สถานบริการที่พักรวบรวมสำหรับผู้เดินทางจากต่างถิ่น จากถิ่นที่อยู่อาศัยประจำในจังหวัดหนึ่งไปยังสถานที่ที่อยู่ในอีกจังหวัดหนึ่งชั่วคราว โดยมีจุดประสงค์เพื่อท่องเที่ยว พักผ่อน เยี่ยมครอบครัว/ญาติมิตร ประชุม/สัมมนา เล่น/ดูกีฬา ประกอบพิธีทางศาสนา รวมทั้งเดินทางเพื่อไปรับการรักษาตัว หรือประกอบภารกิจอื่น ๆ ที่ไม่ใช่เพื่อการศึกษา การประกอบอาชีพหรือหารายได้ภายในสถานที่ที่บุคคลนั้นเดินทางไปเยี่ยมเยียน โดยมีบริการต่าง ๆ เพื่อความสะดวกของผู้ที่มาพักและมีการคิดค่าบริการเป็นรายวัน

2) **ที่พักไม่ใช่เพื่อการท่องเที่ยว** คือ สถานบริการที่พักรวบรวมสำหรับบุคคลในท้องถิ่น (จังหวัด) หรือบุคคลที่เข้ามาเพื่อการศึกษา (เรียนหนังสือ) หรือทำงาน ประกอบอาชีพ/หารายได้ในจังหวัดนั้น

2.4 รายการข้อมูล

สำหรับแบบสอบถามที่ใช้ในการสัมภาษณ์ และบันทึกรายละเอียดข้อมูลของสถานประกอบการที่อยู่ในข่ายการสำมะโนนี้ ประกอบด้วย

- 1) ชื่อและสถานที่ตั้งของสถานประกอบการ
- 2) ประเภทกิจกรรมทางเศรษฐกิจของสถานประกอบการ
- 3) รูปแบบการจัดตั้งตามกฎหมาย
- 4) รูปแบบการจัดตั้งทางเศรษฐกิจ
- 5) การจดทะเบียนพาณิชย์
- 6) การร่วมลงทุนหรือถือหุ้นจากต่างประเทศ
- 7) จำนวนคนทำงานและลูกจ้าง
- 8) ระยะเวลาการดำเนินงาน
- 9) สถานประกอบการที่พักรวม
- 10) จำนวนเตียงของโรงพยาบาล
- 11) การมีการใช้เทคโนโลยีสารสนเทศและการสื่อสาร
- 12) หมายเลขโทรศัพท์/โทรสาร/E-mail Address
- 13) สถานที่ตั้งของสำนักงานใหญ่

2.5 การเก็บรวบรวมข้อมูล

2.5.1 วิธีการเก็บรวบรวมข้อมูล ใช้วิธีการส่งเจ้าหน้าที่ ซึ่งเป็นข้าราชการและลูกจ้างของสำนักงานสถิติแห่งชาติออกไปทำการสัมภาษณ์เจ้าของ ผู้ประกอบการหรือผู้แทนที่สถานประกอบการมอบหมายให้เป็นผู้ให้ข้อมูล

2.5.2 คาบเวลาการปฏิบัติงาน ขั้นการเก็บรวบรวมข้อมูลพื้นฐานหรือการนับจด (lishing)

1) การเก็บรวบรวมข้อมูล

- กรุงเทพมหานคร ระหว่างเดือน พฤษภาคม - กันยายน 2559
- ในเขตเทศบาล ระหว่างเดือน พฤษภาคม - สิงหาคม 2559
- นอกเขตเทศบาล ระหว่างเดือน ตุลาคม - ธันวาคม 2559

2) การประมวลผลและนำเสนอผลข้อมูล ภายในมิถุนายน 2560

2.5.3 การอบรม

การอบรมการปฏิบัติงานโครงการสำมะโนอุตสาหกรรม พ.ศ. 2560 ขั้นการเก็บรวบรวมข้อมูลพื้นฐานหรือการนับจด แยกเป็น 3 ระดับ ดังนี้

1) ระดับสถิติจังหวัด เจ้าหน้าที่โครงการ เป็นผู้อบรมชี้แจงเกี่ยวกับแผนงาน แนวทางการบริหารโครงการและวิธีการปฏิบัติงาน

2) ระดับเจ้าหน้าที่ผู้อบรม เจ้าหน้าที่โครงการเป็นผู้อบรมชี้แจงเกี่ยวกับรายละเอียดของการปฏิบัติงานในขั้นตอนต่าง ๆ เช่น วิธีการเก็บรวบรวมข้อมูล การประมวลผลข้อมูล และการนำเสนอผลข้อมูล ให้กับเจ้าหน้าที่ผู้อบรม ซึ่งเป็นข้าราชการในส่วนกลางและส่วนภูมิภาค เพื่อทำหน้าที่อบรมเจ้าหน้าที่วิชาการและเจ้าหน้าที่ปฏิบัติงานเก็บรวบรวมข้อมูล

3) ระดับเจ้าหน้าที่วิชาการและเจ้าหน้าที่ปฏิบัติงานเก็บรวบรวมข้อมูล เจ้าหน้าที่ผู้อบรมจะเป็นผู้อบรมชี้แจงเกี่ยวกับรายละเอียดของการปฏิบัติงานในขั้นตอนต่าง ๆ ให้กับเจ้าหน้าที่วิชาการ และเจ้าหน้าที่ปฏิบัติงานเก็บรวบรวมข้อมูล ซึ่งเป็นข้าราชการ พนักงานราชการ หรือลูกจ้างชั่วคราว ทั้งส่วนกลางและส่วนภูมิภาค

2.6 การประมวลผลข้อมูล

การประมวลผลข้อมูลทุกขั้นตอน และการจัดทำรายงานผลระดับจังหวัด ดำเนินการที่สำนักงานสถิติจังหวัด โดยสำนักงานสถิติแห่งชาติในส่วนกลางให้การสนับสนุนทางด้านวิชาการ เช่น การจัดทำโปรแกรมสำหรับการบันทึกข้อมูลและการประมวลผลข้อมูล และการจัดทำต้นแบบตารางเสนอผลและรายงานผล เป็นต้น สำหรับข้อมูลพื้นฐานระดับภาคและทั่วราชอาณาจักร จะทำการประมวลผลข้อมูลและจัดทำรายงานที่สำนักงานสถิติแห่งชาติในส่วนกลาง

2.7 การนำเสนอผลข้อมูล

การจัดทำรายงานผลสำมะโนอุตสาหกรรม พ.ศ. 2560 ขั้นการเก็บรวบรวมข้อมูลพื้นฐานหรือการนับจด จะจัดทำรายงานผล ดังนี้

1) รายงานผลเบื้องต้น ระดับภาค และทั่วราชอาณาจักร จำนวน 6 ฉบับ ประกอบด้วย รายงานผลเบื้องต้นของปริณทล ภาคกลาง ภาคเหนือ ภาคตะวันออกเฉียงเหนือ ภาคใต้ และทั่วราชอาณาจักร

2) รายงานผลระดับจังหวัด รวม 77 ฉบับ

3) รายงานผลระดับภาค และทั่วราชอาณาจักร จำนวน 6 ฉบับ ประกอบด้วย รายงานผลของ ปริณทล ภาคกลาง ภาคเหนือ ภาคตะวันออกเฉียงเหนือ ภาคใต้ และทั่วราชอาณาจักร

บทที่ 3 ผลการสำมะโน

การนำเสนอผลสำมะโนในรายงานฉบับนี้เป็นผลจากขั้นการเก็บรวบรวมข้อมูลพื้นฐานหรือการนับจุด สถานประกอบการในปี 2559 ซึ่งจัดจำแนกประเภทสถานประกอบการตามการจัดประเภทมาตรฐานอุตสาหกรรมประเทศไทย ปี 2552 (Thailand Standard Industrial Classification : TSIC 2009) ได้แก่ ธุรกิจทางการค้า ธุรกิจทางการบริการ การผลิต การก่อสร้าง การขนส่งทางบกและสถานที่เก็บสินค้า กิจกรรมด้านข้อมูลข่าวสารและการสื่อสาร และกิจกรรมด้านโรงพยาบาลเอกชน ที่ตั้งอยู่ในจังหวัดตราด โดยดำเนินการเก็บรวบรวมข้อมูลสถานประกอบการในพื้นที่เขตเทศบาล ระหว่างเดือนพฤษภาคม – สิงหาคม 2559 และพื้นที่นอกเขตเทศบาลระหว่างเดือนตุลาคม – ธันวาคม 2559

ผลการเก็บรวบรวมข้อมูลพื้นฐานของสถานประกอบการในจังหวัดตราด พบว่ามีสถานประกอบการจำนวนทั้งสิ้น 7,831 แห่ง ข้อมูลที่นำเสนอผลในรายงานฉบับนี้จะเป็นข้อมูลของสถานประกอบการที่เก็บรวบรวมข้อมูลพื้นฐานได้ครบถ้วน จำนวน 7,831 แห่ง สรุปได้ดังนี้

3.1 จำนวนสถานประกอบการ

จากการเก็บรวบรวมข้อมูลพื้นฐานสถานประกอบการที่มีที่ตั้งในจังหวัดตราด พบว่ามีสถานประกอบการจำนวนทั้งสิ้น 7,831 แห่ง กระจายตามอำเภอต่าง ๆ ดังนี้ อำเภอเมืองตราดมากที่สุดจำนวน 3,286 แห่ง คิดเป็นร้อยละ 42.0 รองลงมาอำเภอเกาะช้างจำนวน 1,283 แห่ง คิดเป็นร้อยละ 16.4 และอำเภอเขาสมิงจำนวน 1,084 แห่ง คิดเป็นร้อยละ 13.8 ตามลำดับ

ตาราง 3.1 จำนวนและร้อยละของสถานประกอบการ จำแนกตามอำเภอ

อำเภอ	จำนวน	ร้อยละ
รวม	7,831	100.0
อำเภอเมืองตราด	3,286	42.0
อำเภอคลองใหญ่	745	9.4
อำเภอเขาสมิง	1,084	13.8
อำเภอบ่อไร่	712	9.1
อำเภอแหลมงอบ	380	4.9
อำเภอเกาะกูด	341	4.4
อำเภอเกาะช้าง	1,283	16.4

3.2 กิจกรรมทางเศรษฐกิจ

สถานประกอบการในจังหวัดตราดจำนวน 7,831 แห่ง เมื่อจำแนกตามกิจกรรมทางเศรษฐกิจพบว่า ส่วนใหญ่ดำเนินกิจกรรมการขายปลีก จำนวน 3,265 แห่ง คิดเป็นร้อยละ 41.7 รองลงมาคือ กิจกรรมบริการอาหารและเครื่องดื่ม จำนวน 1,325 แห่ง

คิดเป็นร้อยละ 16.9 และกิจกรรมบริการอื่น ๆ จำนวน 782 แห่ง คิดเป็นร้อยละ 10.0 สำหรับกิจกรรมทางเศรษฐกิจอื่น ๆ นอกจากที่กล่าวข้างต้น แต่ละประเภทมีสัดส่วนต่ำกว่าหรือเท่ากับร้อยละ 9.1

ตาราง 3.2 จำนวนและร้อยละของสถานประกอบการ จำแนกตามกิจกรรมทางเศรษฐกิจ

กิจกรรมทางเศรษฐกิจ	จำนวน	ร้อยละ
รวม	7,831	100.0
การผลิต	469	6.0
การก่อสร้าง	38	0.5
การขายส่งและการขายปลีก การซ่อมแซมยานยนต์ และจักรยายนต์	710	9.1
การขายส่ง	301	3.8
การขายปลีก	3,265	41.7
การขนส่งทางบก สถานที่เก็บสินค้า ที่พักรถ	68	0.9
บริการอาหารและเครื่องดื่ม	442	5.6
บริการอาหารและเครื่องดื่ม	1,325	16.9
ข้อมูลข่าวสารและการสื่อสาร	12	0.2
กิจกรรมอสังหาริมทรัพย์	65	0.8
กิจกรรมทางวิชาชีพ วิทยาศาสตร์และเทคโนโลยี	46	0.6
กิจกรรมการบริหาร และการบริการสนับสนุน	166	2.1
ศิลปะ ความบันเทิงและนันทนาการ	140	1.8
กิจกรรมบริการอื่น ๆ	782	10.0
กิจกรรมด้านโรงพยาบาลเอกชน	2	-

หมายเหตุ : - ไม่มีข้อมูล หรือข้อมูลมีค่าเป็น 0 หรือมีข้อมูลจำนวนเล็กน้อย

3.3 ขนาดของสถานประกอบการ

เมื่อพิจารณาขนาดของสถานประกอบการพบว่า ส่วนใหญ่เป็นสถานประกอบการที่มีคนทำงาน 1 -15 คน จำนวน 7,638 แห่ง คิดเป็นร้อยละ 97.5 รองลงมาเป็นสถานประกอบการที่มีคนทำงาน 16 - 25 คน จำนวน 87 แห่ง คิดเป็นร้อยละ 1.1 และสถานประกอบการที่มีคนทำงาน 31 - 50 คน จำนวน 43 แห่ง คิดเป็นร้อยละ 0.6 ตามลำดับ

3.4 รูปแบบการจัดตั้งตามกฎหมาย

สำหรับรูปแบบการจัดตั้งตามกฎหมายของสถานประกอบการพบว่า ส่วนใหญ่จัดตั้งในรูปแบบส่วนบุคคล จำนวน 7,425 แห่ง คิดเป็นร้อยละ 94.8 รองลงมา มีการจัดตั้งในรูปแบบบริษัทจำกัด บริษัทจำกัด (มหาชน) จำนวน 228 แห่ง คิดเป็นร้อยละ 2.9 และห้างหุ้นส่วนจำกัด ห้างหุ้นส่วนสามัญนิติบุคคล จำนวน 150 แห่ง คิดเป็นร้อยละ 1.9 ตามลำดับ

3.5 รูปแบบการจัดตั้งทางเศรษฐกิจ

ในด้านรูปแบบการจัดตั้งทางเศรษฐกิจของสถานประกอบการ พบว่า ส่วนใหญ่จัดตั้งในรูปแบบสำนักงานแห่งเดียว จำนวน 7,690 แห่ง คิดเป็นร้อยละ 98.2 รองลงมาจัดตั้งในรูปแบบสำนักงานสาขา จำนวน 122 แห่ง คิดเป็นร้อยละ 1.6 และสำนักงานใหญ่ จำนวน 19 แห่ง คิดเป็นร้อยละ 0.2 ตามลำดับ

3.6 การมีต่างประเทศร่วมลงทุนหรือถือหุ้น

สถานประกอบการในจังหวัดตราดที่จัดตั้งรูปแบบบริษัทจำกัด บริษัทจำกัด (มหาชน) มีจำนวน 228 แห่ง มีต่างประเทศร่วมลงทุนหรือถือหุ้นจำนวน 7 แห่ง คิดเป็นร้อยละ 3.1 โดยมีต่างประเทศร่วมลงทุนหรือถือหุ้นมากกว่า 10% จำนวน 6 แห่ง คิดเป็นร้อยละ 2.6 และน้อยกว่า 10% จำนวน 1 แห่ง คิดเป็นร้อยละ 0.5 ตามลำดับ

ตาราง 3.3 จำนวนและร้อยละของสถานประกอบการ จำแนกตามลักษณะของสถานประกอบการ

ลักษณะของสถานประกอบการ	จำนวน	ร้อยละ
รวม	7,831	100.0
ขนาดของสถานประกอบการ (จำนวนคนทำงาน)		
1 – 15 คน	7,638	97.5
16 – 25 คน	87	1.1
26 – 30 คน	18	0.2
31 – 50 คน	43	0.6
51 – 200 คน	39	0.5
มากกว่า 200 คน	6	0.1
รูปแบบการจัดตั้งตามกฎหมาย		
ส่วนบุคคล	7,425	94.8
ห้างหุ้นส่วนจำกัด ห้างหุ้นส่วนสามัญนิติบุคคล	150	1.9
บริษัทจำกัด บริษัทจำกัด (มหาชน)	228	2.9
สหกรณ์	16	0.2
อื่นๆ	12	0.2
รูปแบบการจัดตั้งทางเศรษฐกิจ		
สำนักงานแห่งเดียว	7,690	98.2
สำนักงานใหญ่	19	0.2
สำนักงานสาขา	122	1.6
การต่างประเทศร่วมลงทุนหรือถือหุ้น	228	100.0
ไม่มี	221	96.9
มี	7	3.1
น้อยกว่า 10%	1	0.5
มากกว่า 10%	6	2.6

เมื่อพิจารณากิจกรรมทางเศรษฐกิจมากกว่า ยกเว้นสถานประกอบการที่ดำเนินกิจกรรมร้อยละ 90.0 ในเกือบทุกกิจกรรมทางเศรษฐกิจเป็น ด้านโรงพยาบาลเอกชน ส่วนใหญ่เป็นสถานประกอบการที่มีคนทำงาน 1-15 คน ประเภที่ที่มีคนทำงานมากกว่า 50 คน

ตาราง 3.4 จำนวนและร้อยละของสถานประกอบการ จำแนกตามกิจกรรมทางเศรษฐกิจและขนาดของสถานประกอบการ (จำนวนคนทำงาน)

กิจกรรมทางเศรษฐกิจ	รวม	ขนาดของสถานประกอบการ (จำนวนคนทำงาน)					
		1-15 คน	16-25 คน	26-30 คน	31-50 คน	51-200 คน	มากกว่า 200 คน
รวม	7,831	7,638	87	18	43	39	6
	(100.0)	(97.5)	(1.1)	(0.2)	(0.6)	(0.5)	(0.1)
การผลิต	469	444	10	-	7	6	2
	(100.0)	(94.7)	(2.1)	-	(1.5)	(1.3)	(0.4)
การก่อสร้าง	38	36	2	-	-	-	-
	(100.0)	(94.7)	(5.3)	-	-	-	-
การขายส่งและการขายปลีก การซ่อมแซมยานยนต์ และจักรยานยนต์	710	701	5	1	2	1	-
	(100.0)	(98.8)	(0.7)	(0.1)	(0.3)	(0.1)	-
การขายส่ง	301	291	6	-	2	2	-
	(100.0)	(96.6)	(2.0)	-	(0.7)	(0.7)	-
การขายปลีก	3,265	3,234	21	-	6	3	1
	(100.0)	(99.1)	(0.6)	-	(0.2)	(0.1)	-
การขนส่งทางบก สถานที่เก็บสินค้า	68	66	2	-	-	-	-
	(100.0)	(97.1)	(2.9)	-	-	-	-
ที่พักแรม	442	353	29	12	22	24	2
	(100.0)	(79.9)	(6.6)	(2.7)	(5.0)	(5.4)	(0.4)
บริการอาหารและเครื่องดื่ม	1,325	1,305	10	5	3	2	-
	(100.0)	(98.5)	(0.7)	(0.4)	(0.2)	(0.2)	-
ข้อมูลข่าวสารและการสื่อสาร	12	12	-	-	-	-	-
	(100.0)	(100.0)	-	-	-	-	-
กิจกรรมอสังหาริมทรัพย์	65	63	1	-	1	-	-
	(100.0)	(97.0)	(1.5)	-	(1.5)	-	-
กิจกรรมทางวิชาชีพ วิทยาศาสตร์และเทคโนโลยี	46	46	-	-	-	-	-
	(100.0)	(100.0)	-	-	-	-	-
กิจกรรมการบริหารและการบริการสนับสนุน	166	165	1	-	-	-	-
	(100.0)	(99.4)	(0.6)	-	-	-	-
ศิลปะ ความบันเทิงและนันทนาการ	140	140	-	-	-	-	-
	(100.0)	(100.0)	-	-	-	-	-
กิจกรรมบริการอื่น ๆ	782	782	-	-	-	-	-
	(100.0)	(100.0)	-	-	-	-	-
กิจกรรมด้านโรงพยาบาลเอกชน	2	-	-	-	-	1	1
	(100.0)	-	-	-	-	(50.0)	(50.0)

หมายเหตุ : (1) ตัวเลขในวงเล็บ คือ อัตราร้อยละ

(2) - ไม่มีข้อมูล หรือข้อมูลมีค่าเป็น 0 หรือมีข้อมูลจำนวนเล็กน้อย

3.7 คนทำงานและลูกจ้าง

3.7.1 จำนวนคนทำงาน

เมื่อพิจารณาตามขนาดของสถานประกอบการ (จำนวนคนทำงาน) พบว่ามีจำนวนคนทำงานซึ่งปฏิบัติงานอยู่ในสถานประกอบการรวมทั้งสิ้น 26,533 คน โดยส่วนใหญ่ปฏิบัติงานในสถานประกอบการที่มีคนทำงาน 1 – 15 คน จำนวน 17,659 คน หรือคิดเป็นร้อยละ 66.5 รองลงมาปฏิบัติงานในสถานประกอบการที่มีคนทำงาน 51 – 200 คน จำนวน 3,420 คน หรือคิดเป็นร้อยละ 12.9 และคนทำงาน 16 – 25 คน จำนวน 1,760 คน หรือคิดเป็นร้อยละ 6.6 ตามลำดับ

เมื่อพิจารณาตามกิจกรรมทางเศรษฐกิจ พบว่า ส่วนใหญ่เป็นคนที่ปฏิบัติงานในสถานประกอบการที่ดำเนินกิจกรรมการขายปลีกมากที่สุด จำนวน 7,598 คน หรือคิดเป็นร้อยละ 28.6 รองลงมาปฏิบัติงานในสถานประกอบการด้านกิจกรรมที่พักรวม จำนวน 5,864 คน หรือคิดเป็นร้อยละ 22.1 และกิจกรรมการให้บริการอาหารและเครื่องดื่ม จำนวน 3,962 คน หรือคิดเป็นร้อยละ 14.9 ตามลำดับ

3.7.2 จำนวนลูกจ้าง

ด้านการจ้างงานของสถานประกอบการ พบว่า ลูกจ้างซึ่งปฏิบัติงานอยู่ในสถานประกอบการ รวมทั้งสิ้น 15,502 คน โดยส่วนใหญ่ปฏิบัติงานอยู่ในสถานประกอบการที่มีคนทำงาน 1 – 15 คน จำนวน 7,153 คน หรือคิดเป็นร้อยละ 46.1 รองลงมาปฏิบัติงานในสถานประกอบการที่มีคนทำงาน 51 – 200 คน จำนวน 3,198 คน หรือคิดเป็นร้อยละ 20.6 และคนทำงาน 16 – 25 คน จำนวน 1,609 คน หรือคิดเป็นร้อยละ 10.4 ตามลำดับ

สำหรับการจ้างลูกจ้างในกิจกรรมทางเศรษฐกิจ พบว่า ส่วนใหญ่เป็นลูกจ้างที่ปฏิบัติงานในสถานประกอบการที่ดำเนินกิจกรรมที่พักรวมมากที่สุด จำนวน 5,085 คน หรือคิดเป็นร้อยละ 32.8 รองลงมาปฏิบัติงานในสถานประกอบการที่ดำเนินกิจกรรมการขายปลีก มีลูกจ้างจำนวน 3,032 คน หรือคิดเป็นร้อยละ 19.6 และกิจกรรมการผลิต มีลูกจ้างจำนวน 2,189 คน หรือคิดเป็นร้อยละ 14.1 ตามลำดับ

ตาราง 3.5 จำนวนและร้อยละของพนักงานและลูกจ้าง จำแนกตามขนาดของสถานประกอบการและ
กิจกรรมทางเศรษฐกิจ

ขนาดของสถานประกอบการ/กิจกรรมทางเศรษฐกิจ	จำนวนสถาน ประกอบการ	คนทำงาน		ลูกจ้าง	
		จำนวน	ร้อยละ	จำนวน	ร้อยละ
รวม	7,831	26,533	100.0	15,502	100.0
ขนาดของสถานประกอบการ (จำนวนคนทำงาน)					
1 - 15 คน	7,638	17,659	66.5	7,153	46.1
16 - 25 คน	87	1,760	6.6	1,609	10.4
26 - 30 คน	18	491	1.9	475	3.1
31 - 50 คน	43	1,608	6.1	1,532	9.9
51 - 200 คน	39	3,420	12.9	3,198	20.6
มากกว่า 200 คน	6	1,595	6.0	1,535	9.9
กิจกรรมทางเศรษฐกิจ					
การผลิต	469	2,829	10.7	2,189	14.1
การก่อสร้าง	38	196	0.8	145	0.9
การขายส่งและการขายปลีก การซ่อมแซมยานยนต์ และจักรยานยนต์	710	1,842	6.9	958	6.2
การขายส่ง	301	1,537	5.8	1,087	7.0
การขายปลีก	3,265	7,598	28.6	3,032	19.6
การขนส่งทางบก สถานที่เก็บสินค้า	68	173	0.7	102	0.7
ที่พักแรม	442	5,864	22.1	5,085	32.8
บริการอาหารและเครื่องดื่ม	1,325	3,962	14.9	1,787	11.5
ข้อมูลข่าวสารและการสื่อสาร	12	33	0.1	17	0.1
กิจกรรมอสังหาริมทรัพย์	65	150	0.6	75	0.5
กิจกรรมทางวิชาชีพ วิทยาศาสตร์และเทคโนโลยี	46	139	0.5	75	0.5
กิจกรรมการบริหาร และการบริการสนับสนุน	166	406	1.5	202	1.3
ศิลปะ ความบันเทิงและนันทนาการ	140	186	0.7	23	0.1
กิจกรรมบริการอื่น ๆ	782	1,205	4.5	312	2.0
กิจกรรมด้านโรงพยาบาลเอกชน	2	413	1.6	413	2.7

3.8 การเปรียบเทียบข้อมูลพื้นฐานของ สถานประกอบการในระยะ 5 ปีที่ผ่านมา

3.8.1 จำนวนสถานประกอบการ

เมื่อเปรียบเทียบข้อมูลพื้นฐานจากการทำสำมะโนอุตสาหกรรม พ.ศ. 2560 และสำมะโนธุรกิจและอุตสาหกรรม พ.ศ. 2555 ซึ่งเป็นข้อมูลพื้นฐานปี 2559 เทียบกับปี 2554 พบว่า ในภาพรวมจำนวนสถานประกอบการเพิ่มขึ้นร้อยละ 4.3 โดยเพิ่มขึ้นในทุกขนาดของสถานประกอบการ โดยเฉพาะสถานประกอบการที่มีคนทำงานมากกว่า 200 คน เพิ่มขึ้นร้อยละ 100.0

หากพิจารณาตามกิจกรรมทางเศรษฐกิจ พบว่ากิจกรรมอสังหาริมทรัพย์ เพิ่มขึ้นร้อยละ 242.1 รองลงมาเป็นกิจกรรมด้านโรงพยาบาลเอกชนเพิ่มขึ้นร้อยละ 100.0 และกิจกรรมการก่อสร้างเพิ่มขึ้นร้อยละ 18.8 ตามลำดับ

ส่วนกิจกรรมข้อมูลข่าวสารและการสื่อสาร ลดลงร้อยละ 69.2 กิจกรรมทางวิชาชีพวิทยาศาสตร์และเทคโนโลยี ลดลงร้อยละ 29.2 และกิจกรรมการขนส่งทางบกสถานที่เก็บสินค้า ลดลงร้อยละ 28.4 ตามลำดับ

ตาราง 3.6 เปรียบเทียบจำนวนสถานประกอบการ ปี 2554 และ ปี 2559 จำแนกตามขนาดของ
สถานประกอบการและกิจกรรมทางเศรษฐกิจ

ขนาดของสถานประกอบการ/กิจกรรมทางเศรษฐกิจ	ปี 2554 ^{1/}	ปี 2559	ร้อยละการเปลี่ยนแปลง
รวม	7,505	7,831	4.3
ขนาดของสถานประกอบการ (จำนวนคนทำงาน)			
1 - 15 คน	7,353	7,638	3.9
16 - 25 คน	65	87	33.8
26 - 30 คน	13	18	38.5
31 - 50 คน	34	43	26.5
51 - 200 คน	37	39	5.4
มากกว่า 200 คน	3	6	100.0
กิจกรรมทางเศรษฐกิจ			
การผลิต	419	469	11.9
การก่อสร้าง	32	38	18.8
การขายส่งและการขายปลีก การซ่อมแซมยานยนต์ และจักรยานยนต์	653	710	8.7
การขายส่ง	285	301	5.6
การขายปลีก	3,132	3,265	4.2
การขนส่งทางบก สถานที่เก็บสินค้า	95	68	-28.4
ที่พักแรม บริการอาหารและเครื่องดื่ม	1,692	1,767	4.4
ข้อมูลข่าวสารและการสื่อสาร	39	12	-69.2
กิจกรรมอสังหาริมทรัพย์	19	65	242.1
กิจกรรมทางวิชาชีพ วิทยาศาสตร์และเทคโนโลยี	65	46	-29.2
กิจกรรมการบริหาร และการบริการสนับสนุน	163	166	1.8
ศิลปะ ความบันเทิงและนันทนาการ	174	140	-19.5
กิจกรรมบริการอื่น ๆ	736	782	6.3
กิจกรรมด้านโรงพยาบาลเอกชน	1	2	100.0

หมายเหตุ : ^{1/} สำมะโนธุรกิจและอุตสาหกรรม พ.ศ. 2555 ข้อมูลพื้นฐาน จังหวัดตราด

3.8.2 การจ้างงาน

ด้านการเปลี่ยนแปลงของจำนวนคนทำงานในสถานประกอบการในระยะ 5 ปี ที่ผ่านมาเมื่อเปรียบเทียบข้อมูลพื้นฐานจากการทำสำมะโนอุตสาหกรรม พ.ศ. 2560 และสำมะโนธุรกิจและอุตสาหกรรม พ.ศ. 2555 ซึ่งเป็นข้อมูลพื้นฐานปี 2559 เทียบกับ ปี 2554 พบว่า ในภาพรวมจำนวนการทำงานเพิ่มขึ้นร้อยละ 14.3 โดยเพิ่มขึ้นในทุกขนาดของสถานประกอบการ โดยเฉพาะสถานประกอบการที่มีคนทำงานมากกว่า 200 คน

หากพิจารณาตามกิจกรรมทางเศรษฐกิจ พบว่ากิจกรรมด้านโรงพยาบาลเอกชนมีจำนวนคนทำงานเพิ่มขึ้นร้อยละ 147.3 รองลงมาเป็นกิจกรรมอสังหาริมทรัพย์มีจำนวนคนทำงานเพิ่มขึ้นร้อยละ 28.2 และกิจกรรมการผลิตมีจำนวนคนทำงานเพิ่มขึ้นร้อยละ 24.3 ตามลำดับ

ส่วนกิจกรรมข้อมูลข่าวสารและการสื่อสารลดลงร้อยละ 54.2 กิจกรรมการขนส่งทางบก สถานที่เก็บสินค้าลดลงร้อยละ 42.9 และกิจกรรมศิลปะ ความบันเทิงและนันทนาการลดลงร้อยละ 39.2 ตามลำดับ

ตาราง 3.7 เปรียบเทียบจำนวนคนทำงาน ปี 2554 และ ปี 2559 จำแนกตามขนาดของสถานประกอบการ และกิจกรรมทางเศรษฐกิจ

ขนาดของสถานประกอบการ/กิจกรรมทางเศรษฐกิจ	ปี 2554 ^{1/}	ปี 2559	ร้อยละการเปลี่ยนแปลง
รวม	23,207	26,533	14.3
ขนาดของสถานประกอบการ (จำนวนคนทำงาน)			
1 - 15 คน	16,475	17,659	7.2
16 - 25 คน	1,255	1,760	40.2
26 - 30 คน	372	491	32.0
31 - 50 คน	1,263	1,608	27.3
51 - 200 คน	3,140	3,420	8.9
มากกว่า 200 คน	702	1,595	127.2
กิจกรรมทางเศรษฐกิจ			
การผลิต	2,276	2,829	24.3
การก่อสร้าง	158	196	24.1
การขายส่งและการขายปลีก การซ่อมแซมยานยนต์ และจักรยานยนต์	1,618	1,842	13.8
การขายส่ง	1,478	1,537	4.0
การขายปลีก	6,546	7,598	16.1
การขนส่งทางบก สถานที่เก็บสินค้า	303	173	-42.9
ที่พักแรม บริการอาหารและเครื่องดื่ม	8,378	9,826	17.3
ข้อมูลข่าวสารและการสื่อสาร	72	33	-54.2
กิจกรรมอสังหาริมทรัพย์	117	150	28.2
กิจกรรมทางวิชาชีพ วิทยาศาสตร์และเทคโนโลยี	171	139	-18.7
กิจกรรมการบริหาร และการบริการสนับสนุน	371	406	9.4
ศิลปะ ความบันเทิงและนันทนาการ	306	186	-39.2
กิจกรรมบริการอื่น ๆ	1,246	1,205	-3.3
กิจกรรมด้านโรงพยาบาลเอกชน	167	413	147.3

หมายเหตุ : ^{1/} สำมะโนธุรกิจและอุตสาหกรรม พ.ศ. 2555 ข้อมูลพื้นฐาน จังหวัดตราด

ภาคผนวก

ตารางสถิติ

APPENDIX

STATISTICAL TABLES

สารบัญตารางสถิติ

		หน้า
ตาราง 1	จำนวนสถานประกอบการ จำแนกตามกิจกรรมทางเศรษฐกิจ อำเภอและตำบล	25
TABLE 1	NUMBER OF ESTABLISHMENTS BY ECONOMIC ACTIVITY, AMPHOE AND TAMBON	
ตาราง 2	จำนวนสถานประกอบการ จำแนกตามรูปแบบการจัดตั้งตามกฎหมาย อำเภอและตำบล	28
TABLE 2	NUMBER OF ESTABLISHMENTS BY FORM OF LEGAL ORGANIZATION, AMPHOE AND TAMBON	
ตาราง 3	จำนวนสถานประกอบการ จำแนกตามรูปแบบการจัดตั้งทางเศรษฐกิจ อำเภอและตำบล	32
TABLE 3	NUMBER OF ESTABLISHMENTS BY FORM OF ECONOMIC ORGANIZATION, AMPHOE AND TAMBON	
ตาราง 4	จำนวนสถานประกอบการ จำแนกตามสัดส่วนของการร่วมลงทุนหรือถือหุ้นของต่างประเทศ อำเภอและตำบล	37
TABLE 4	NUMBER OF ESTABLISHMENTS BY PROPORTION OF FOREIGN INVESTMENT OR SHARE HOLDING, AMPHOE AND TAMBON	
ตาราง 5	จำนวนสถานประกอบการ จำแนกตามขนาดของสถานประกอบการ (จำนวนคนทำงาน) อำเภอและตำบล	43
TABLE 5	NUMBER OF ESTABLISHMENTS BY SIZE OF ESTABLISHMENT (NUMBER OF PERSONS ENGAGED), AMPHOE AND TAMBON	
ตาราง 6	จำนวนคนทำงานในสถานประกอบการ จำแนกตามขนาดของสถานประกอบการ (จำนวนคนทำงาน) อำเภอและตำบล	47
TABLE 6	NUMBER OF PERSONS ENGAGED IN ESTABLISHMENTS BY SIZE OF ESTABLISHMENT (NUMBER OF PERSONS ENGAGED), AMPHOE AND TAMBON	
ตาราง 7	จำนวนสถานประกอบการ จำแนกตามขนาดของสถานประกอบการ (จำนวนลูกจ้าง) อำเภอและตำบล	51
TABLE 7	NUMBER OF ESTABLISHMENTS BY SIZE OF ESTABLISHMENT (NUMBER OF EMPLOYEES), AMPHOE AND TAMBON	
ตาราง 8	จำนวนลูกจ้างในสถานประกอบการ จำแนกตามขนาดของสถานประกอบการ (จำนวนคนทำงาน) อำเภอและตำบล	55
TABLE 8	NUMBER OF EMPLOYEES IN ESTABLISHMENTS BY SIZE OF ESTABLISHMENT (NUMBER OF PERSONS ENGAGED), AMPHOE AND TAMBON	
ตาราง 9	จำนวนของสถานประกอบการ จำแนกตามระยะเวลาการดำเนินกิจการ อำเภอและตำบล	60
TABLE 9	NUMBER OF ESTABLISHMENTS BY PERIOD OF OPERATION, AMPHOE AND TAMBON	
ตาราง 10	จำนวนสถานประกอบการที่พักแรม จำแนกลักษณะการให้บริการที่พักแรม จำนวนห้องพัก อำเภอและตำบล	65
TABLE 10	NUMBER OF ACCOMMODATION ESTABLISHMENTS BY TYPE OF SERVICE ACCOMMODATION, AMPHOE AND TAMBON	
ตาราง 11	จำนวนสถานประกอบการ จำแนกตามการใช้เทคโนโลยีสารสนเทศและการสื่อสาร อำเภอและตำบล	69
TABLE 11	NUMBER OF ACCOMMODATION ESTABLISHMENTS BY TYPE OF SERVICE ACCOMMODATION, AMPHOE AND TAMBON	

สารบัญตารางสถิติ (ต่อ)

		หน้า
ตาราง 12	จำนวนสถานประกอบการ จำแนกตามรูปแบบการจัดตั้งตามกฎหมาย และกิจกรรมทางเศรษฐกิจ	74
TABLE 12	NUMBER OF ESTABLISHMENTS BY FORM OF LEGAL ORGANIZATION AND ECONOMIC ACTIVITY	
ตาราง 13	จำนวนสถานประกอบการ จำแนกตามรูปแบบการจัดตั้งทางเศรษฐกิจ และกิจกรรมทางเศรษฐกิจ	76
TABLE 13	NUMBER OF ESTABLISHMENTS BY FORM OF ECONOMIC ORGANIZATION AND ECONOMIC ACTIVITY	
ตาราง 14	จำนวนสถานประกอบการ จำแนกตามสัดส่วนของการร่วมลงทุนหรือถือหุ้น ของต่างประเทศ และกิจกรรมทางเศรษฐกิจ	79
TABLE 14	NUMBER OF ESTABLISHMENTS BY PROPORTION OF FOREIGN INVESTMENT OR SHARE HOLDING AND ECONOMIC ACTIVITY	
ตาราง 15	จำนวนสถานประกอบการ จำแนกตามขนาดของสถานประกอบการ (จำนวนคนทำงาน) และกิจกรรมทางเศรษฐกิจ	82
TABLE 15	NUMBER OF ESTABLISHMENTS BY SIZE OF ESTABLISHMENT (NUMBER OF PERSONS ENGAGED) AND ECONOMIC ACTIVITY	
ตาราง 16	จำนวนคนทำงานในสถานประกอบการ จำแนกตามขนาดของสถานประกอบการ (จำนวนคนทำงาน) และกิจกรรมทางเศรษฐกิจ	85
TABLE 16	NUMBER OF PERSONS ENGAGED IN ESTABLISHMENTS BY SIZE OF ESTABLISHMENT (NUMBER OF PERSONS ENGAGED) AND ECONOMIC ACTIVITY	
ตาราง 17	จำนวนสถานประกอบการ จำแนกตามขนาดของสถานประกอบการ (จำนวนลูกจ้าง) และกิจกรรมทางเศรษฐกิจ	88
TABLE 17	NUMBER OF ESTABLISHMENTS BY SIZE OF ESTABLISHMENT (NUMBER OF EMPLOYEES) AND ECONOMIC ACTIVITY	
ตาราง 18	จำนวนลูกจ้างในสถานประกอบการ จำแนกตามขนาดของสถานประกอบการ (จำนวนคนทำงาน) และกิจกรรมทางเศรษฐกิจ	91
TABLE 18	NUMBER OF EMPLOYEES IN ESTABLISHMENTS BY SIZE OF ESTABLISHMENT (NUMBER OF PERSONS ENGAGED) AND ECONOMIC ACTIVITY	
ตาราง 19	จำนวนของสถานประกอบการ จำแนกตามระยะเวลาการดำเนินกิจการ และกิจกรรมทางเศรษฐกิจ	94
TABLE 19	NUMBER OF ESTABLISHMENTS BY PERIOD OF OPERATION AND ECONOMIC ACTIVITY	
ตาราง 20	จำนวนสถานประกอบการ จำแนกตามการมีการใช้เทคโนโลยีสารสนเทศและการสื่อสาร และกิจกรรมทางเศรษฐกิจ	97
TABLE 20	NUMBER OF ESTABLISHMENTS BY THE USE OF INFORMATION AND COMMUNICATION TECHNOLOGY AND ECONOMIC ACTIVITY	

ตาราง 1 จำนวนสถานประกอบการ จำแนกตามกิจกรรมทางเศรษฐกิจ อำเภอและตำบล
TABLE 1 NUMBER OF ESTABLISHMENTS BY ECONOMIC ACTIVITY, AMPHOE AND TAMBON

จำนวน สถาน ประกอบการ Number of establishments	อำเภอ/ตำบล	กิจกรรมทางเศรษฐกิจ Economic Activity														กิจการ ด้านโรงพยาบาล เอกชน Hospital private activities	
		การผลิต Manufacturing	การก่อสร้าง Construction	การขาย- ซ่อมแซมยานยนต์ และจักรยานยนต์ Sale and retail trade; repair of motor vehicles and motorcycles	การขายส่ง Wholesale trade	การค้าปลีก Retail trade	การขนส่งทางบก สถานที่เก็บสินค้า Land transport and storage	ที่พักแรม Accommodation	บริการอาหาร และเครื่องดื่ม food and beverage service activities	ข้อมูลข่าวสาร และการสื่อสาร Information and communication	กิจกรรม อสังหาริมทรัพย์ Real estate activities	กิจกรรมทางวิชาชีพ วิทยาศาสตร์และ เทคนิค Professional, scientific and technical activities	กิจการ และการบริการ สนับสนุน Administration and support service activities	ศิลปะ ความบันเทิง และนันทนาการ Arts, entertainment and recreation	กิจกรรมบริการอื่น ๆ Other service activities		
รวม	7,831	469	38	710	301	3,265	68	442	1,325	12	65	46	166	140	782	2	Total
อำเภอเมืองตราด	3,286	278	22	368	174	1,303	42	49	509	7	43	31	42	50	366	2	AmphoeMueang Trat
ตำบลบางพระ	507	43	2	15	9	250	1	13	58	3	8	5	11	6	83	-	TambonBang Phra
ตำบลหนองเสม็ด	371	39	9	71	17	101	-	4	73	-	7	7	1	3	39	-	TambonNong Samet
ตำบลหนองโสน	112	11	-	14	13	42	2	2	15	1	-	-	-	3	9	-	TambonNong Sano
ตำบลหนองคันทรัง	104	7	1	11	13	38	3	1	16	-	3	-	1	2	8	-	TambonNong Khan Song
ตำบลห้วยน้ำขาว	65	2	-	3	8	30	3	-	6	-	1	-	1	4	7	-	TambonHuang Nam Khao
ตำบลอ่าวใหญ่	71	2	2	8	5	33	3	-	11	-	1	-	3	-	3	-	TambonAo Yai
ตำบลวังกระแจะ	1,210	108	2	143	47	462	7	19	207	2	7	18	18	14	154	2	TambonWang Krachae
ตำบลห้วยแร้ง	193	16	2	21	23	75	5	3	20	-	6	-	2	5	15	-	TambonHual Reang
ตำบลเนินทราย	223	24	4	47	18	67	3	2	27	1	3	1	3	3	20	-	TambonNoen Sai
ตำบลท่าพริก	111	10	-	11	2	45	-	-	24	-	5	-	-	1	13	-	TambonTha Phrik
ตำบลท่ากุ่ม	87	2	-	9	8	46	-	-	14	-	-	-	1	2	5	-	TambonTha Kum
ตำบลตะกวง	59	10	-	6	5	23	4	1	6	-	-	-	-	-	4	-	TambonTakang
ตำบลช้างราก	66	3	-	5	4	31	-	-	15	-	2	-	-	3	3	-	TambonChamrak
ตำบลแหลมกั้ง	107	1	-	4	2	60	11	4	17	-	-	-	1	4	3	-	TambonLaem Klat
อำเภอคลองใหญ่	745	46	-	43	28	400	7	17	100	-	-	2	6	24	72	-	AmphoeKhlong Yai
ตำบลคลองใหญ่	436	33	-	32	15	211	4	9	62	-	-	2	5	14	49	-	TambonKhlong Yai
ตำบลไม้รูด	92	-	-	5	1	58	-	5	15	-	-	-	-	5	3	-	TambonMai Rut
ตำบลหาดเล็ก	217	13	-	6	12	131	3	3	23	-	-	-	1	5	20	-	TambonHat Lek
อำเภอเขาสมิง	1,084	52	3	156	50	534	9	8	150	1	2	5	10	21	83	-	AmphoeKhao Saming
ตำบลเขาสมิง	149	8	1	30	11	55	-	2	23	-	2	-	1	5	11	-	TambonKhao Saming
ตำบลแสนตุ้ง	450	25	2	70	28	198	4	5	65	-	-	4	6	6	37	-	TambonSaen Tung
ตำบลวังตะเคียน	67	1	-	8	1	39	1	-	12	-	-	-	-	1	4	-	TambonWang Takhian
ตำบลท่าโสม	77	3	-	9	1	44	-	-	11	-	-	-	-	1	8	-	TambonTha Som
ตำบลตะตอ	116	9	-	19	1	64	-	-	12	1	-	-	2	1	7	-	TambonSato
ตำบลประณีต	90	2	-	8	3	53	1	-	13	-	-	1	1	-	8	-	TambonPranit
ตำบลเทพนิมิต	49	-	-	4	1	37	-	-	4	-	-	-	-	2	1	-	TambonThap Nimit
ตำบลทุ่งนหรี	86	4	-	8	4	44	3	1	10	-	-	-	-	5	7	-	TambonThung Nonsi
อำเภอโอไร่	712	31	5	67	20	382	5	3	104	1	1	-	9	16	68	-	AmphoeBo Rai
ตำบลบ่อพลอย	406	25	3	35	7	195	3	3	67	-	-	-	6	12	50	-	TambonBo Phloi
ตำบลช้างชุม	49	-	-	4	4	28	-	-	6	1	-	-	2	-	2	-	TambonChang Thun
ตำบลตำบลชุมพล	73	-	-	5	4	48	2	-	9	-	1	-	-	-	4	-	TambonDan Chumphon

ตาราง 1 จำนวนสถานประกอบการ จำนวนตามกิจกรรมทางเศรษฐกิจ อำเภอและตำบล (ต่อ)
TABLE 1 NUMBER OF ESTABLISHMENTS BY ECONOMIC ACTIVITY, AMPHOE AND TAMBON (Cont.)

อำเภอ/ตำบล	จำนวน สถาน ประกอบการ Number of establishments	กิจกรรมทางเศรษฐกิจ Economic Activity													กิจกรรม ด้านสุขภาพ Hospital private activities	
		การผลิต Manufacturing	การก่อสร้าง Construction	การขาย- และจำหน่าย Sale and retail trade; repair of motor vehicles and motorcycles	การขายส่ง Wholesale trade	การขายปลีก Retail trade	การขนส่งทางบก Land transport and storage	ที่พักรับ Accommodation	บริการอาหาร และเครื่องดื่ม Food and beverage service activities	ข้อมูลข่าวสาร และการสื่อสาร Information and communication	กิจกรรม อสังหาริมทรัพย์ Real estate activities	กิจกรรมทางวิชาชีพ วิทยาศาสตร์และ เทคนิค Professional, scientific and technical activities	กิจกรรม การบริการ และการบริการ สนับสนุน Administration and support service activities	ศิลปะ ความบันเทิง และนันทนาการ Arts, entertainment and recreation		กิจกรรมบริการอื่น ๆ Other service activities
ตำบลหนองบอน	134	6	2	14	5	73	-	18	-	-	-	1	4	11	-	TambonNong Bon
ตำบลนันทรี	50	-	-	7	-	38	-	4	-	-	-	-	-	1	-	TambonNonsi
อำเภอแหลมฉบัง	380	22	2	28	9	181	2	12	12	2	2	6	8	28	-	AmphoeLaem Ngop
ตำบลแหลมฉบัง	129	10	1	8	3	58	1	5	5	1	2	2	3	10	-	TambonLaem Ngop
ตำบลน้ำเขียว	73	4	-	5	2	32	1	1	1	2	2	2	2	8	-	TambonNam Chiao
ตำบลบางปืด	74	1	-	4	3	37	-	6	6	1	-	-	2	2	-	TambonBang pit
ตำบลคลองใหญ่	104	7	1	11	1	54	-	17	1	1	-	2	1	8	-	TambonKhlong Yai
อำเภอเกาะกูด	341	7	2	8	5	83	2	109	4	1	4	9	8	12	-	AmphoeKo Kut
ตำบลเกาะหมาก	102	2	-	2	1	21	-	26	-	-	4	2	2	4	-	TambonKo Mak
ตำบลเกาะกูด	239	5	2	6	4	62	2	40	4	1	4	5	6	8	-	TambonKo Kut
อำเภอเกาะช้าง	1,283	33	4	40	15	382	1	244	2	12	6	84	13	153	-	AmphoeKo Chang
ตำบลเกาะช้าง	943	26	2	33	11	282	1	148	2	10	6	66	8	132	-	TambonKo Chang
ตำบลเกาะช้างใต้	340	7	2	7	4	100	-	96	2	2	-	18	5	21	-	TambonKo Chang Tai
ในเขตเทศบาล	4,138	273	24	338	117	1,665	22	188	7	36	41	115	65	543	1	Municipal area
อำเภอเมืองตราด	1,740	14	14	176	54	696	9	23	5	26	27	26	18	244	1	AmphoeMueang Trat
ตำบลบางพระ	507	43	2	15	9	250	1	13	3	8	5	11	6	83	-	TambonBang Phra
ตำบลหนองแฉัง	371	39	9	71	17	101	-	4	1	7	7	1	3	39	-	TambonNong Samet
ตำบลวังกระแจะ	500	32	-	38	10	213	3	3	1	1	14	11	4	90	1	TambonWang Krachae
ตำบลเนินทราย	126	15	3	30	7	33	1	2	1	3	1	3	1	12	-	TambonNoen Sai
ตำบลท่าเรือ	111	10	-	11	2	45	-	24	-	5	-	-	1	13	-	TambonTha Phrik
ตำบลตะกอก	59	10	-	6	5	23	4	1	-	4	-	-	-	4	-	TambonTakang
ตำบลช้าง	66	3	-	5	4	31	-	15	-	2	-	-	3	3	-	TambonChamrak
อำเภอคลองใหญ่	469	34	-	16	20	259	5	6	-	54	2	6	14	53	-	AmphoeKhlong Yai
ตำบลคลองใหญ่	252	21	-	10	8	128	2	3	-	31	2	5	9	33	-	TambonKhlong Yai
ตำบลหาดเสี้ยว	217	13	-	6	12	131	3	3	-	23	-	1	5	20	-	TambonHat Lek
อำเภอเขาสมิง	400	27	2	65	19	162	4	4	-	57	4	7	7	42	-	AmphoeKhao Saming
ตำบลเขาสมิง	41	2	-	6	1	16	-	8	-	-	-	1	2	5	-	TambonKhao Saming
ตำบลแสนตุง	359	25	2	59	18	146	4	4	-	49	4	6	5	37	-	TambonSaen Tung
อำเภอโไร่	453	25	5	41	11	210	2	3	-	75	-	6	15	60	-	AmphoeBo Rai
ตำบลเอ็ดลอย	319	19	3	27	6	137	2	3	-	57	-	5	11	49	-	TambonBo Phloi
อำเภอหนองบอน	134	6	2	14	5	73	-	18	-	18	-	1	4	11	-	TambonNong Bon
อำเภอแหลมฉบัง	133	9	1	7	2	56	1	4	-	32	-	4	3	12	-	AmphoeLaem Ngop
ตำบลแหลมฉบัง	60	5	1	2	-	24	-	17	-	17	-	2	1	4	-	TambonLaem Ngop
ตำบลน้ำเขียว	73	4	-	5	2	32	1	1	-	15	-	2	2	8	-	TambonNam Chiao
อำเภอเกาะช้าง	943	26	2	33	11	282	1	148	2	216	6	66	8	132	-	AmphoeKo Chang
ตำบลเกาะช้าง	943	26	2	33	11	282	1	148	2	216	6	66	8	132	-	TambonKo Chang

ตาราง 1 จำนวนสถานประกอบการ จำแนกตามกิจกรรมทางเศรษฐกิจ อำเภอและตำบล (ต่อ)
TABLE 1 NUMBER OF ESTABLISHMENTS BY ECONOMIC ACTIVITY, AMPHOE AND TAMBON (Cont.)

อำเภอ/ตำบล อำเภอ/ตำบล	จำนวน สถาน ประกอบการ Number of establishments	กิจกรรมทางเศรษฐกิจ Economic Activity													กิจการ ด้านโรงพยาบาล เอกชน Hospital private activities		
		การผลิต Manufacturing	การก่อสร้าง Construction	การขาย- ซ่อมแซมยานยนต์ และจักรยานยนต์ Sale and repair of motor vehicles and motorcycles	การขายส่ง Wholesale trade	การขายปลีก Retail trade	การขนส่งทางบก สถานที่เก็บสินค้า Land transport and storage	ที่พักแรม Accommodation	บริการอาหาร และเครื่องดื่ม Food and beverage service activities	ข้อมูลข่าวสาร และการสื่อสาร Information and communication	กิจกรรม อสังหาริมทรัพย์ Real estate activities	กิจกรรมทางวิชาชีพ วิทยาศาสตร์และ เทคนิค Professional, technical activities	กิจกรรม การบริหาร และกิจการบริการ สนับสนุน Administration and support-service activities	ศิลปะ ความบันเทิง และนันทนาการ Arts, entertainment and recreation		กิจกรรมบริการอื่น ๆ Other service activities	
นอกเขตเทศบาล	3,693	196	14	372	184	1,600	46	254	622	5	29	5	51	75	239	1	Non - municipal area
อำเภอเมืองตราด	1,546	126	8	192	120	607	33	26	240	2	17	4	16	32	122	1	AmphoeMueang Trat
ตำบลหนองโสน	112	-	14	13	42	2	2	2	15	1	-	-	-	3	9	-	TambonNong Sono
ตำบลหนองคันทรง	104	7	11	13	38	3	3	1	16	-	3	-	1	2	8	-	TambonNong Khan Song
ตำบลห้วยน้ำขาว	65	2	-	3	8	30	3	-	6	-	1	-	1	4	7	-	TambonHuang Nam Khao
ตำบลอ่าวใหญ่	71	2	2	8	5	33	3	-	11	-	1	-	3	-	3	-	TambonAo Yai
ตำบลวังกระแจะ	710	76	2	105	37	249	4	16	128	1	6	4	7	10	64	1	TambonWang Krachae
ตำบลห้วยแร่	193	16	2	21	23	75	5	3	20	-	6	-	2	5	15	-	TambonHua Raeng
ตำบลเนินทราย	97	9	1	17	11	34	2	-	13	-	-	-	-	2	8	-	TambonNoen Sai
ตำบลท่าม	87	2	-	9	8	46	-	-	14	-	-	-	1	2	5	-	TambonTha Kurn
ตำบลแหลมถลิ่ง	107	1	-	4	2	60	11	4	17	-	-	-	1	4	3	-	TambonLaem Klat
อำเภอคลองใหญ่	276	12	-	27	8	141	2	11	46	-	-	-	-	10	19	-	AmphoeKhlong Yai
ตำบลคลองใหญ่	184	12	-	22	7	83	2	6	31	-	-	-	-	5	16	-	TambonKhlong Yai
ตำบลไม้รุ้ต	92	-	-	5	1	58	-	5	15	-	-	-	-	5	3	-	TambonMai Rut
อำเภอเขาสมิง	684	25	1	91	31	372	5	4	93	1	2	1	3	14	41	-	AmphoeKhao Saming
ตำบลเขาตม	108	6	1	24	10	59	-	2	15	-	2	-	-	3	6	-	TambonKhao Saming
ตำบลเสม็ด	91	-	-	11	10	52	-	1	16	-	-	-	-	1	-	-	TambonSaen Tung
ตำบลวังตะเคียน	67	1	-	8	1	39	1	-	12	-	-	-	-	1	4	-	TambonWang Takhian
ตำบลท่าโสม	77	3	-	9	1	44	-	-	11	-	-	-	-	1	8	-	TambonTha Som
ตำบลปะเป	116	9	-	19	1	64	-	-	12	1	-	-	2	1	7	-	TambonSato
ตำบลสะตอ	90	2	-	8	3	53	1	-	13	-	-	-	1	8	-	-	TambonPranit
ตำบลเทพนิมิต	49	-	-	4	1	37	-	-	4	-	-	-	-	2	1	-	TambonThap Nimit
ตำบลทุ่งนารี	86	4	-	8	4	44	3	1	10	-	-	-	-	5	7	-	TambonThung Nonsi
อำเภอไร่	259	6	-	26	9	172	3	-	29	1	1	-	3	1	8	-	AmphoeBo Rai
ตำบลอ้อย	87	6	-	8	1	58	1	-	10	-	-	-	1	1	1	-	TambonBo Phloi
ตำบลช้างชุม	49	-	-	6	4	28	-	-	6	1	-	-	2	-	2	-	TambonChang Thun
ตำบลตำบลชุมพล	73	-	-	5	4	48	2	-	9	-	1	-	-	-	4	-	TambonDan Chumphon
ตำบลนารี	50	-	-	7	-	38	-	-	4	-	-	-	-	-	1	-	TambonNonsi
อำเภอแหลมงอบ	247	13	1	21	7	125	1	8	45	-	3	-	2	5	16	-	AmphoeLaem Ngop
ตำบลแหลมงอบ	69	5	-	6	3	34	1	2	10	-	-	-	-	2	6	-	TambonLaem Ngop
ตำบลบางปัด	74	1	-	4	3	37	-	6	18	-	1	-	-	2	2	-	TambonBang pit
ตำบลคลองใหญ่	104	7	1	11	1	54	-	-	17	-	2	-	2	1	8	-	TambonKhlong Yai
อำเภอเกาะกูด	341	7	2	8	5	83	2	109	91	1	4	-	9	8	12	-	AmphoeKo Kut
ตำบลเกาะหมาก	102	2	-	2	1	21	-	40	26	-	-	-	4	2	4	-	TambonKo Mak
ตำบลเกาะกูด	239	5	2	6	4	62	2	69	65	1	4	-	5	6	8	-	TambonKo Kut
อำเภอเกาะช้าง	340	7	2	7	4	100	-	96	78	-	2	-	18	5	21	-	AmphoeKo chang
ตำบลเกาะช้างใต้	340	7	2	7	4	100	-	96	78	-	2	-	18	5	21	-	TambonKo Chang Tai

ที่มา : สำนักงานอุตสาหกรรม พ.ศ. 2560 (ข้อมูลพื้นฐาน) จังหวัดตราด สำนักงานสถิติแห่งชาติ กระทรวงดิจิทัลเพื่อเศรษฐกิจและสังคม
Source : The 2017 Industrial Census (Basic Information), Trat Province, National Statistical Office, Ministry of Digital Economy and Society.

ตาราง 2 จำนวนสถานประกอบการ จัดตั้งตามกฎหมาย อำเภอและตำบล
TABLE 2 NUMBER OF ESTABLISHMENTS BY FORM OF LEGAL ORGANIZATION, AMPHOE AND TAMBON

อำเภอ/ตำบล	จำนวน สถานประกอบการ Number of establishments	รูปแบบการจัดตั้งตามกฎหมาย Form of legal organization							รวม	Amphoe/Tambon
		ส่วนบุคคล Individual proprietor	หุ้นส่วนจำกัด หุ้นส่วนสามัญ นิติบุคคล Juristic partnership	บริษัทจำกัด บริษัทจำกัด (มหาชน) Company limited, Public company limited	สหกรณ์ Cooperatives	กลุ่มแม่บ้าน Community enterprise	สมาคม Association	อื่น ๆ Others		
รวม	7,831	7,425	150	228	16	7	3	2	Total	
อำเภอเมืองตราด	3,286	3,092	82	90	13	6	1	2	AmphoeMueang Trat	
ตำบลบางพระ	507	482	13	11	1	-	-	-	TambonBang Phra	
ตำบลหนองเสม็ด	371	352	10	8	1	-	-	-	TambonNong Samet	
ตำบลหนองโสน	112	111	-	-	1	-	-	-	TambonNong Sano	
ตำบลหนองคันทรัง	104	104	-	-	-	-	-	-	TambonNong Khan Song	
ตำบลหัวน้ําขาว	65	63	-	-	2	-	-	-	TambonHuang Nam Khao	
ตำบลอ่าวใหญ่	71	67	3	-	1	-	-	-	TambonAo Yai	
ตำบลวังกระแจะ	1,210	1,097	43	63	3	3	1	-	TambonWang Krachae	
ตำบลห้วยแร่	193	187	4	-	-	1	-	1	TambonHuai Raeng	
ตำบลเนินทราย	223	211	6	3	3	-	-	-	TambonNoen Sai	
ตำบลท่าพริก	111	106	3	2	-	-	-	-	TambonTha Phrik	
ตำบลท่ากุ่ม	87	86	-	-	1	-	-	-	TambonTha Kurn	
ตำบลตะกวาง	59	58	-	-	-	1	-	-	TambonTakang	
ตำบลซำราก	66	65	-	-	-	1	-	-	TambonChamrak	
ตำบลแหลมกลัด	107	103	-	3	-	-	-	1	TambonLaem Klat	
อำเภอคลองใหญ่	745	720	16	9	-	-	-	-	AmphoeKhlong Yai	
ตำบลคลองใหญ่	436	413	14	9	-	-	-	-	TambonKhlong Yai	
ตำบลไม้รูด	92	92	-	-	-	-	-	-	TambonMai Rut	
ตำบลหาดเล็ก	217	215	2	-	-	-	-	-	TambonHat Lek	
อำเภอเขาสมิง	1,084	1,040	22	20	2	-	-	-	AmphoeKhao Saming	
ตำบลเขาสมิง	149	140	2	6	1	-	-	-	TambonKhao Saming	
ตำบลแสนตั้ง	450	421	18	11	-	-	-	-	TambonSaen Tung	
ตำบลวังตะเคียน	67	67	-	-	-	-	-	-	TambonWang Takhian	

ตาราง 2 จำนวนสถานประกอบการ จัดตั้งตามกฎหมาย อำเภอและตำบล (ต่อ)
TABLE 2 NUMBER OF ESTABLISHMENTS BY FORM OF LEGAL ORGANIZATION, AMPHOE AND TAMBON (Cont.)

อำเภอ/ตำบล	จำนวน สถานประกอบการ Number of establishments	ส่วนบุคคล Individual proprietor	รูปแบบการจัดตั้งตามกฎหมาย				Form of legal organization		สมาคม Association	อื่น ๆ Others	Amphoe/Tambon
			ห้างหุ้นส่วนจำกัด ห้างหุ้นส่วนสามัญ นิติบุคคล	บริษัทจำกัด บริษัทจำกัด (มหาชน)	สหกรณ์ Cooperatives	กลุ่มแม่บ้าน Community enterprise	Company limited, Public company limited				
ตำบลท่าโสม	77	76	-	1	-	-	-	-	-	TambonTha Som	
ตำบลสะตอ	116	113	2	-	1	-	-	-	-	TambonSato	
ตำบลประณีต	90	90	-	-	-	-	-	-	-	TambonPranit	
ตำบลเทพนิมิต	49	49	-	-	-	-	-	-	-	TambonThep Nimit	
ตำบลทุ่งนนทรีย์	86	84	-	2	-	-	-	-	-	TambonThung Nonsi	
อำเภอปอไร่	712	699	5	6	1	1	-	1	-	AmphoeBo Rai	
ตำบลบ่อพลอย	406	393	5	6	1	1	-	1	-	TambonBo Phloi	
ตำบลช้างชุม	49	49	-	-	-	-	-	-	-	TambonChang Thun	
ตำบลด่านชุมพล	73	73	-	-	-	-	-	-	-	TambonDan Chumphon	
ตำบลหนองบอน	134	134	-	-	-	-	-	-	-	TambonNong Bon	
ตำบลนนทรีย์	50	50	-	-	-	-	-	-	-	TambonNonsi	
อำเภอแหลมงอบ	380	370	2	7	-	-	-	1	-	AmphoeLaem Ngop	
ตำบลแหลมงอบ	129	124	1	3	-	-	-	1	-	TambonLaem Ngop	
ตำบลน้ำเชี่ยว	73	71	1	1	-	-	-	-	-	TambonNam Chiao	
ตำบลบางปิด	74	73	-	1	-	-	-	-	-	TambonBang pit	
ตำบลคลองใหญ่	104	102	-	2	-	-	-	-	-	TambonKhlung Yai	
อำเภอเกาะกูด	341	321	6	14	-	-	-	-	-	AmphoeKo Kut	
ตำบลเกาะหมาก	102	96	1	5	-	-	-	-	-	TambonKo Mak	
ตำบลเกาะกูด	239	225	5	9	-	-	-	-	-	TambonKo Kut	
อำเภอเกาะช้าง	1,283	1,183	17	82	-	-	1	-	-	AmphoeKo chang	
ตำบลเกาะช้าง	943	852	17	74	-	-	-	-	-	TambonKo Chang	
ตำบลเกาะช้างใต้	340	331	-	8	-	-	1	-	-	TambonKo Chang Tai	
ในเขตเทศบาล	4,138	3,891	105	131	5	3	3	3	-	Municipal area	
อำเภอเมืองตราด	1,740	1,642	54	36	4	3	3	1	-	AmphoeMueang Trat	
ตำบลบางพระ	507	482	13	11	1	-	-	-	-	TambonBang Phra	
ตำบลหนองเสม็ด	371	352	10	8	1	-	-	-	-	TambonNong Samet	
ตำบลวังกระแจะ	500	464	22	12	-	1	1	1	-	TambonWang Krachae	
ตำบลเนินทราย	126	115	6	3	2	-	-	-	-	TambonNoen Sai	
ตำบลท่าพริก	111	106	3	2	-	-	-	-	-	TambonTha Phrik	

ตาราง 2 จำนวนสถานประกอบการ จัดตั้งตามกฎหมาย อำเภอและตำบล (ต่อ)
TABLE 2 NUMBER OF ESTABLISHMENTS BY FORM OF LEGAL ORGANIZATION, AMPHOE AND TAMBON (Cont.)

อำเภอ/ตำบล	จำนวน สถานประกอบการ Number of establishments	ส่วนบุคคล Individual proprietor	ห้างหุ้นส่วนจำกัด		บริษัทจำกัด		รูปแบบการจัดตั้งตามกฎหมาย				สมาคม Association	อื่น ๆ Others	Amphoe/Tambon
			ห้างหุ้นส่วนสามัญ นิติบุคคล	นิติบุคคล	บริษัทจำกัด (มหาชน)	Company limited, Public company limited	สหกรณ์ Cooperatives	กลุ่มแม่บ้าน Community enterprise	Form of legal organization				
ตำบลตะกั่ว	59	58	-	-	-	-	-	-	1	-	-	-	TambonTakang
ตำบลซำราก	66	65	-	-	-	-	-	-	1	-	-	-	TambonChamrak
อำเภอคลองใหญ่	469	452	11	-	6	-	-	-	-	-	-	-	AmphoeKhlong Yai
ตำบลคลองใหญ่	252	237	9	-	6	-	-	-	-	-	-	-	TambonKhlong Yai
ตำบลหาดเล็ก	217	215	2	-	-	-	-	-	-	-	-	-	TambonHat Lek
อำเภอเขาสมิง	400	372	18	-	10	-	-	-	-	-	-	-	AmphoeKhao Saming
ตำบลเขาสมิง	41	41	-	-	-	-	-	-	-	-	-	-	TambonKhao Saming
ตำบลแสนตุง	359	331	18	-	10	-	-	-	-	-	-	-	TambonSaen Tung
อำเภอปอไร่	453	443	4	-	4	-	1	-	-	1	-	-	AmphoeBo Rai
ตำบลบ่อพลอย	319	309	4	-	4	-	1	-	-	1	-	-	TambonBo Phloi
ตำบลหนองบอน	134	134	-	-	-	-	-	-	-	-	-	-	TambonNong Bon
อำเภอแหลมงอบ	133	130	1	-	1	-	-	-	-	1	-	-	AmphoeLaem Ngop
ตำบลแหลมงอบ	60	59	-	-	-	-	-	-	-	1	-	-	TambonLaem Ngop
ตำบลน้ำเชี่ยว	73	71	1	-	1	-	-	-	-	-	-	-	TambonNam Chiao
อำเภอเกาะช้าง	943	852	17	-	74	-	-	-	-	-	-	-	AmphoeKo chang
ตำบลเกาะช้าง	943	852	17	-	74	-	-	-	-	-	-	-	TambonKo Chang
นอกลงเขตเทศบาล	3,693	3,534	45	-	97	-	11	-	4	-	2	2	Non - municipal area
อำเภอเมืองตราด	1,546	1,450	28	-	54	-	9	-	3	-	2	2	AmphoeMueang Trat
ตำบลหนองโสน	112	111	-	-	-	-	1	-	-	-	-	-	TambonNong Sano
ตำบลหนองคันทรง	104	104	-	-	-	-	-	-	-	-	-	-	TambonNong Khan Song
ตำบลห้วยน้ำขาว	65	63	-	-	-	-	2	-	-	-	-	-	TambonHuang Nam Khao
ตำบลอ่าวใหญ่	71	67	3	-	-	-	1	-	-	-	-	-	TambonAo Yai
ตำบลวังกระแจะ	710	633	21	-	51	-	3	-	2	-	-	-	TambonWang Krachae
ตำบลห้วยแร่	193	187	4	-	-	-	-	-	1	-	1	-	TambonHuai Raeng
ตำบลเนินทราย	97	96	-	-	-	-	1	-	-	-	-	-	TambonNoen Sai
ตำบลท่ากุ่ม	87	86	-	-	-	-	1	-	-	-	-	-	TambonTha Kum
ตำบลแหลมกลัด	107	103	-	-	3	-	-	-	-	-	-	-	TambonLaem Klat
อำเภอคลองใหญ่	276	268	5	-	3	-	-	-	-	-	1	-	AmphoeKhlong Yai
ตำบลคลองใหญ่	184	176	5	-	3	-	-	-	-	-	-	-	TambonKhlong Yai

ตาราง 2 จำนวนสถานประกอบการ จำนวนตามรูปแบบการจัดตั้งตามกฎหมาย อำเภอและตำบล (ต่อ)
TABLE 2 NUMBER OF ESTABLISHMENTS BY FORM OF LEGAL ORGANIZATION, AMPHOE AND TAMBON (Cont.)

อำเภอ/ตำบล	จำนวน สถานประกอบการ Number of establishments	รูปแบบการจัดตั้งตามกฎหมาย Form of legal organization							Amphoe/Tambon
		ส่วนบุคคล Individual proprietor	ห้างหุ้นส่วนจำกัด ห้างหุ้นส่วนสามัญ นิติบุคคล Juristic partnership	บริษัทจำกัด บริษัทจำกัด (มหาชน) Company limited, Public company limited	สหกรณ์ Cooperatives	กลุ่มแม่บ้าน Community enterprise	สมาคม Association	อื่น ๆ Others	
ตำบลไม้รูด	92	92	-	-	-	-	-	-	TambonMai Rut
อำเภอเขาสมิง	684	668	4	10	2	-	-	-	AmphoeKhao Saming
ตำบลเขาสมิง	108	99	2	6	1	-	-	-	TambonKhao Saming
ตำบลแสนตุง	91	90	-	1	-	-	-	-	TambonSaen Tung
ตำบลวังตะเคียน	67	67	-	-	-	-	-	-	TambonWang Takhian
ตำบลท่าโสม	77	76	-	1	-	-	-	-	TambonTha Som
ตำบลสะตอ	116	113	2	-	1	-	-	-	TambonSato
ตำบลประณีต	90	90	-	-	-	-	-	-	TambonPranit
ตำบลเทพนิมิต	49	49	-	-	-	-	-	-	TambonThep Nimit
ตำบลทุ่งนันทรี	86	84	-	2	-	-	-	-	TambonThung Nonsi
อำเภอบ่อไร่	259	256	1	2	-	-	-	-	AmphoeBo Rai
ตำบลบ่อพลอย	87	84	1	2	-	-	-	-	TambonBo Phloi
ตำบลช้างขุน	49	49	-	-	-	-	-	-	TambonChang Thun
ตำบลด่านชุมพล	73	73	-	-	-	-	-	-	TambonDan Chumphon
ตำบลนันทรี	50	50	-	-	-	-	-	-	-
อำเภอแหลมงอบ	247	240	1	6	-	-	-	-	AmphoeLaem Ngop
ตำบลแหลมงอบ	69	65	1	3	-	-	-	-	TambonLaem Ngop
ตำบลบางปิด	74	73	-	1	-	-	-	-	TambonBang pit
ตำบลคลองใหญ่	104	102	-	2	-	-	-	-	TambonKhlong Yai
อำเภอเกาะกูด	341	321	6	14	-	-	-	-	AmphoeKo Kut
ตำบลเกาะหมาก	102	96	1	5	-	-	-	-	TambonKo Mak
ตำบลเกาะกูด	239	225	5	9	-	-	-	-	TambonKo Kut
อำเภอเกาะช้าง	340	331	-	8	-	-	1	-	AmphoeKo chang
ตำบลเกาะช้างใต้	340	331	-	8	-	-	1	-	TambonKo Chang Tai

ที่มา : สำนักงานอุตสาหกรรม พ.ศ. 2560 (ข้อมูลพื้นฐาน) จังหวัดตราด สำนักงานสถิติแห่งชาติ กระทรวงดิจิทัลเพื่อเศรษฐกิจและสังคม
Source : The 2017 Industrial Census (Basic Information), Trat Province, National Statistical Office, Ministry of Digital Economy and Society.

ตาราง 3 จำนวนสถานประกอบการ จำแนกตามรูปแบบการจัดตั้งทางเศรษฐกิจ อำเภอและตำบล

TABLE 3 NUMBER OF ESTABLISHMENTS BY FORM OF ECONOMIC ORGANIZATION, AMPHOE AND TAMBON

อำเภอ/ตำบล	จำนวน สถานประกอบการ Number of establishments	รูปแบบการจัดตั้งทางเศรษฐกิจ Form of economic organization			Amphoe/ Tambon
		สำนักงานเดี่ยว Single unit	สำนักงานใหญ่ Head office	สำนักงานสาขา Branch	
รวม	7,831	7,690	19	122	Total
อำเภอเมืองตราด	3,286	3,204	13	69	AmphoeMueang Trat
ตำบลบางพระ	507	495	2	10	TambonBang Phra
ตำบลหนองเสม็ด	371	367	2	2	TambonNong Samet
ตำบลหนองโสน	112	112	-	-	TambonNong Sano
ตำบลหนองคันทรัง	104	104	-	-	TambonNong Khan Song
ตำบลห้วยน้ำขาว	65	65	-	-	TambonHuang Nam Khao
ตำบลอ่าวใหญ่	71	69	1	1	TambonAo Yai
ตำบลวังกระแจะ	1,210	1,153	6	51	TambonWang Krachae
ตำบลห้วยแร่	193	192	-	1	TambonHuai Raeng
ตำบลเนินทราย	223	220	-	3	TambonNoen Sai
ตำบลท่าพริก	111	109	2	-	TambonTha Phrik
ตำบลท่ากุ่ม	87	87	-	-	TambonTha Kum
ตำบลตะก่าง	59	59	-	-	TambonTakang
ตำบลชำราก	66	66	-	-	TambonChamrak
ตำบลแหลมกลัด	107	106	-	1	TambonLaem Klat
อำเภอคลองใหญ่	745	741	1	3	AmphoeKhlong Yai
ตำบลคลองใหญ่	436	432	1	3	TambonKhlong Yai
ตำบลไม้รูด	92	92	-	-	TambonMai Rut
ตำบลหาดเล็ก	217	217	-	-	TambonHat Lek
อำเภอเขาสมิง	1,084	1,073	-	11	AmphoeKhao Saming
ตำบลเขาสมิง	149	148	-	1	TambonKhao Saming
ตำบลแสนตั้ง	450	441	-	9	TambonSaen Tung

ตาราง 3 จำนวนสถานประกอบการ จำแนกตามรูปแบบการจัดตั้งทางเศรษฐกิจ อำเภอและตำบล (ต่อ)

TABLE 3 NUMBER OF ESTABLISHMENTS BY FORM OF ECONOMIC ORGANIZATION, AMPHOE AND TAMBON (Cont.)

อำเภอ/ตำบล	จำนวน สถานประกอบการ Number of establishments	รูปแบบการจัดตั้งทางเศรษฐกิจ Form of economic organization			Amphoe/ Tambon
		สำนักงานเดี่ยว Single unit	สำนักงานใหญ่ Head office	สำนักงานสาขา Branch	
ตำบลวังตะเคียน	67	67	-	-	TambonWang Takhian
ตำบลท่าโสม	77	77	-	-	TambonTha Som
ตำบลสะตอ	116	115	-	1	TambonSato
ตำบลประณีต	90	90	-	-	TambonPranit
ตำบลเทพนิมิต	49	49	-	-	TambonThep Nimit
ตำบลทุ่งนนทรีย์	86	86	-	-	TambonThung Nonsi
อำเภอปอไร่	712	709	-	3	AmphoeBo Rai
ตำบลบ่อพลอย	406	403	-	3	TambonBo Phloi
ตำบลช้างชุม	49	49	-	-	TambonChang Thun
ตำบลด่านชุมพล	73	73	-	-	TambonDan Chumphon
ตำบลหนองบอน	134	134	-	-	TambonNong Bon
ตำบลนนทรีย์	50	50	-	-	TambonNonsi
อำเภอแหลมงอบ	380	375	1	4	AmphoeLaem Ngop
ตำบลแหลมงอบ	129	127	1	1	TambonLaem Ngop
ตำบลนาข้าว	73	73	-	-	TambonNam Chiao
	74	73	-	1	TambonBang pit
ตำบลคลองใหญ่	104	102	-	2	TambonKhlong Yai
อำเภอเกาะกูด	341	338	2	1	AmphoeKo Kut
ตำบลเกาะหมาก	102	102	-	-	TambonKo Mak
ตำบลเกาะกูด	239	236	2	1	TambonKo Kut
อำเภอเกาะช้าง	1,283	1,250	2	31	AmphoeKo chang
ตำบลเกาะช้าง	943	912	1	30	TambonKo Chang
ตำบลเกาะช้างใต้	340	338	1	1	TambonKo Chang Tai

ตาราง 3 จำนวนสถานประกอบการ จำแนกตามรูปแบบการจัดตั้งทางเศรษฐกิจ อำเภอและตำบล (ต่อ)
TABLE 3 NUMBER OF ESTABLISHMENTS BY FORM OF ECONOMIC ORGANIZATION, AMPHOE AND TAMBON (Cont.)

อำเภอ/ตำบล	จำนวน สถานประกอบการ Number of establishments	รูปแบบการจัดตั้งทางเศรษฐกิจ Form of economic organization			Amphoe/ Tambon
		สำนักงานเดี่ยว Single unit	สำนักงานใหญ่ Head office	สำนักงานสาขา Branch	
ในเขตเทศบาล	4,138	4,061	8	69	Municipal area
อำเภอเมืองตราด	1,740	1,710	6	24	AmphoeMueang Trat
ตำบลบางพระ	507	495	2	10	TambonBang Phra
ตำบลหนองเสม็ด	371	367	2	2	TambonNong Samet
ตำบลวังกระแจะ	500	491	-	9	TambonWang Krachae
ตำบลเนินทราย	126	123	-	3	TambonNoen Sai
ตำบลท่าพริก	111	109	2	-	TambonTha Phrik
ตำบลตะก่าง	59	59	-	-	TambonTakang
ตำบลจันทรา	66	66	-	-	TambonChamrak
อำเภอคลองใหญ่	469	465	1	3	AmphoeKhlong Yai
ตำบลคลองใหญ่	252	248	1	3	TambonKhlong Yai
ตำบลหาดเล็ก	217	217	-	-	TambonHat Lek
อำเภอเขาสมิง	400	391	-	9	AmphoeKhao Saming
ตำบลเขาสมิง	41	41	-	-	TambonKhao Saming
ตำบลแสนตั้ง	359	350	-	9	TambonSaen Tung
อำเภอปอไร่	453	450	-	3	AmphoeBo Rai
ตำบลบ่อพลอย	319	316	-	3	TambonBo Phloi
ตำบลหนองบอน	134	134	-	-	TambonNong Bon
อำเภอแหลมงอบ	133	133	-	-	AmphoeLaem Ngop
ตำบลแหลมงอบ	60	60	-	-	TambonLaem Ngop
ตำบลน้ำเชี่ยว	73	73	-	-	TambonNam Chiao
อำเภอเกาะช้าง	943	912	1	30	AmphoeKo chang
ตำบลเกาะช้าง	943	912	1	30	TambonKo Chang

ตาราง 3 จำนวนสถานประกอบการ จำแนกตามรูปแบบการจัดตั้งทางเศรษฐกิจ อำเภอและตำบล (ต่อ)
 TABLE 3 NUMBER OF ESTABLISHMENTS BY FORM OF ECONOMIC ORGANIZATION, AMPHIOE AND TAMBON (Cont.)

อำเภอ/ตำบล	จำนวน สถานประกอบการ Number of establishments	รูปแบบการจัดตั้งทางเศรษฐกิจ Form of economic organization			Amphoe/ Tambon
		สำนักงานแห่งเดียว Single unit	สำนักงานใหญ่ Head office	สำนักงานสาขา Branch	
นอกเขตเทศบาล	3,693	3,629	11	53	Non - municipal area
อำเภอเมืองตราด	1,546	1,494	7	45	AmphoeMueang Trat
ตำบลหนองโสน	112	112	-	-	TambonNong Sano
ตำบลหนองคันทรัง	104	104	-	-	TambonNong Khan Song
ตำบลห้วยน้ำขาว	65	65	-	-	TambonHuang Nam Khao
ตำบลอ่าวใหญ่	71	69	1	1	TambonAo Yai
ตำบลวังกระแจะ	710	662	6	42	TambonWang Krachae
ตำบลห้วยแร่	193	192	-	1	TambonHuai Raeng
ตำบลเนินทราย	97	97	-	-	TambonNoen Sai
ตำบลท่ากุ่ม	87	87	-	-	TambonTha Kum
ตำบลแหลมกลัด	107	106	-	1	TambonLaem Klat
อำเภอคลองใหญ่	276	276	-	-	AmphoeKlong Yai
ตำบลคลองใหญ่	184	184	-	-	TambonKlong Yai
ตำบลไม้รูด	92	92	-	-	TambonMai Rut
อำเภอเขาสมิง	684	682	-	2	AmphoeKhao Saming
ตำบลเขาสมิง	108	107	-	1	TambonKhao Saming
ตำบลแสนตุง	91	91	-	-	TambonSaen Tung
ตำบลวังตะเคียน	67	67	-	-	TambonWang Takhian
ตำบลท่าโสม	77	77	-	-	TambonTha Som
ตำบลสะตอ	116	115	-	1	TambonSato
ตำบลประณีต	90	90	-	-	TambonPranit
ตำบลเทพนิมิต	49	49	-	-	TambonThep Nimit
ตำบลทุ่งนนทร์	86	86	-	-	TambonThung Nonsi

ตาราง 3 จำนวนสถานประกอบการ จำแนกตามรูปแบบการจัดตั้งทางเศรษฐกิจ อำเภอและตำบล (ต่อ)
TABLE 3 NUMBER OF ESTABLISHMENTS BY FORM OF ECONOMIC ORGANIZATION, AMPHOE AND TAMBON (Cont.)

อำเภอ/ตำบล	จำนวน สถานประกอบการ Number of establishments	รูปแบบการจัดตั้งทางเศรษฐกิจ Form of economic organization			Amphoe/ Tambon
		สำนักงานเดี่ยว Single unit	สำนักงานใหญ่ Head office	สำนักงานสาขา Branch	
อำเภออู่ไร่	259	259	-	-	AmphoeBo Rai
ตำบลบ่อพลอย	87	87	-	-	TambonBo Phloi
ตำบลช้างขุน	49	49	-	-	TambonChang Thun
ตำบลด่านชุมพล	73	73	-	-	TambonDan Chumphon
ตำบลนมนทรีย์	50	50	-	-	TambonNonsi
อำเภอแหลมฉบัง	247	242	1	4	AmphoeLaem Ngop
ตำบลแหลมฉบัง	69	67	1	1	TambonLaem Ngop
ตำบลบางปัด	74	73	-	1	TambonBang pit
ตำบลคลองใหญ่	104	102	-	2	TambonKhlung Yai
อำเภอเกาะกูด	341	338	2	1	AmphoeKo Kut
ตำบลเกาะหมาก	102	102	-	-	TambonKo Mak
ตำบลเกาะกูด	239	236	2	1	TambonKo Kut
อำเภอเกาะช้าง	340	338	1	1	AmphoeKo chang
ตำบลเกาะช้างใต้	340	338	1	1	TambonKo Chang Tai

ที่มา : สำนักงานอุตสาหกรรม พ.ศ. 2560 (ข้อมูลพื้นฐาน) จังหวัดตราด สำนักงานสถิติแห่งชาติ กระทรวงดิจิทัลเพื่อเศรษฐกิจและสังคม

Source : The 2017 Industrial Census (Basic Information), Trat Province, National Statistical Office, Ministry of Digital Economy and Society.

ตาราง 4 จำนวนสถานประกอบการ จำนวนตามสัดส่วนของการร่วมลงทุนหรือถือหุ้นของต่างประเทศ อำเภอและตำบล
TABLE 4 NUMBER OF ESTABLISHMENTS BY PROPORTION OF FOREIGN INVESTMENT OR SHARE HOLDING, AMPHOE AND TAMBON

อำเภอ/ตำบล	จำนวน สถานประกอบการ Number of establishments	ไม่มีต่างประเทศ		สัดส่วนของการร่วมลงทุนหรือถือหุ้น		Amphoe/Tambon
		รวม No foreign's investment or share holding	รวม Total	รวม Proportion of foreign investment or share holding	รวม Total	
รวม	228	221	7	1	6	Total
อำเภอเมืองตราด	90	89	1	1	-	AmphoeMueang Trat
ตำบลบางพระ	11	11	-	-	-	TambonBang Phra
ตำบลหนองเสม็ด	8	8	-	-	-	TambonNong Samet
ตำบลหนองโสน	-	-	-	-	-	TambonNong Sano
ตำบลหนองคันทรัง	-	-	-	-	-	TambonNong Khan Song
ตำบลห้วยน้ำขาว	-	-	-	-	-	TambonHuang Nam Khao
ตำบลอ่าวใหญ่	-	-	-	-	-	TambonAo Yai
ตำบลวังกระแจะ	63	62	1	1	-	TambonWang Krachae
ตำบลห้วยแร้ง	-	-	-	-	-	TambonHuai Raeng
ตำบลเนินทราย	3	3	-	-	-	TambonNoen Sai
ตำบลท่าพรึก	2	2	-	-	-	TambonTha Phrik
ตำบลท่ากุ่ม	-	-	-	-	-	TambonTha Kum
ตำบลตะก่าง	-	-	-	-	-	TambonTakang
ตำบลขำราก	-	-	-	-	-	TambonChamrak
ตำบลแหลมกลัด	3	3	-	-	-	TambonLaem Klat
อำเภอคลองใหญ่	9	9	-	-	-	AmphoeKhlong Yai
ตำบลคลองใหญ่	9	9	-	-	-	TambonKhlong Yai
ตำบลไม้รุศ	-	-	-	-	-	TambonMai Rut
ตำบลหาดเล็ก	-	-	-	-	-	TambonHat Lek

ตาราง 4 จำนวนสถานประกอบการ จำนวนตามสัดส่วนของการร่วมลงทุนหรือถือหุ้นของต่างประเทศ อำเภอและตำบล (ต่อ)

TABLE 4 NUMBER OF ESTABLISHMENTS BY PROPORTION OF FOREIGN INVESTMENT OR SHARE HOLDING, AMPHOE AND TAMBON (Cont.)

อำเภอ/ตำบล	จำนวน สถานประกอบการ Number of establishments	ไม่มีต่างประเทศ ร่วมลงทุนหรือถือหุ้น No foreign's investment or share holding	สัดส่วนของการร่วมลงทุนหรือถือหุ้น		Amphoe/Tambon
			รวม Total	10 - 50%	
อำเภอเขาสมิง	20	20	-	-	AmphoeKhao Saming
ตำบลเขาสมิง	6	6	-	-	TambonKhao Saming
ตำบลแสนตั้ง	11	11	-	-	TambonSaen Tung
ตำบลวังตะเคียน	-	-	-	-	TambonWang Takhian
ตำบลท่าโสม	1	1	-	-	TambonTha Som
ตำบลสะตอ	-	-	-	-	TambonSato
ตำบลประณีต	-	-	-	-	TambonPranit
ตำบลเทพนิมิต	-	-	-	-	TambonThep Nimit
ตำบลพุ่มนพรี	2	2	-	-	TambonThung Nonsi
อำเภอบ่อไร่	6	6	-	-	AmphoeBo Rai
ตำบลบ่อพลอย	6	6	-	-	TambonBo Phloi
ตำบลช้างตน	-	-	-	-	TambonChang Thun
ตำบลตำบลชุมพล	-	-	-	-	TambonDan Chumphon
ตำบลหนองบอน	-	-	-	-	TambonNong Bon
ตำบลนพรี	-	-	-	-	TambonNonsi
อำเภอแหลมงอบ	7	7	-	-	AmphoeLaem Ngop
ตำบลแหลมงอบ	3	3	-	-	TambonLaem Ngop
ตำบลน้ำเขียว	1	1	-	-	TambonNam Chiao
ตำบลบางปิต	1	1	-	-	TambonBang pit
ตำบลคลองใหญ่	2	2	-	-	TambonKlong Yai

ตาราง 4 จำนวนสถานประกอบการ จำแนกตามสัดส่วนของารร่วมลงทุนหรือถือหุ้นของต่างประเทศ อำเภอและตำบล (ต่อ)
TABLE 4 NUMBER OF ESTABLISHMENTS BY PROPORTION OF FOREIGN INVESTMENT OR SHARE HOLDING, AMPHOE AND TAMBON (Cont.)

อำเภอ/ตำบล	จำนวน สถานประกอบการ Number of establishments	ไม่มีต่างประเทศ		สัดส่วนของารร่วมลงทุนหรือถือหุ้น Proportion of foreign investment or share holding รวม Total	อำเภอ/Tambon
		ไม่มีต่างประเทศ ร่วมลงทุนหรือถือหุ้น No foreign's investment or share holding	สัดส่วนของารร่วมลงทุนหรือถือหุ้น Proportion of foreign investment or share holding		
อำเภอเกาะกูด	14	14	-	< 10%	AmphoeKo Kut
ตำบลเกาะหมาก	5	5	-	10 - 50%	TambonKo Mak
ตำบลเกาะกูด	9	9	-	-	TambonKo Kut
อำเภอเกาะช้าง	82	76	6	-	AmphoeKo chang
ตำบลเกาะช้าง	74	68	6	-	TambonKo Chang
ตำบลเกาะช้างใต้	8	8	-	-	TambonKo Chang Tai
ในเขตเทศบาล	131	125	6	6	Municipal area
อำเภอเมืองตราด	36	36	-	-	AmphoeMueang Trat
ตำบลบางพระ	11	11	-	-	TambonBang Phra
ตำบลหนองเสม็ด	8	8	-	-	TambonNong Samet
ตำบลวังกระแจะ	12	12	-	-	TambonWang Krachae
ตำบลเนินทราย	3	3	-	-	TambonNoen Sai
ตำบลท่าพรึก	2	2	-	-	TambonTha Phrik
ตำบลตะกวง	-	-	-	-	TambonTakang
ตำบลขำราก	-	-	-	-	TambonChamrak
อำเภอคลองใหญ่	6	6	-	-	AmphoeKhlong Yai
ตำบลคลองใหญ่	6	6	-	-	TambonKhlong Yai
ตำบลหาดเล็ก	-	-	-	-	TambonHat Lek
อำเภอเขาสมิง	10	10	-	-	AmphoeKhao Saming
ตำบลเขาสมิง	-	-	-	-	TambonKhao Saming
ตำบลแสนตุง	10	10	-	-	TambonSaen Tung

ตาราง 4 จำนวนสถานประกอบการ จำนวนตามสัดส่วนของการร่วมลงทุนหรือถือหุ้นของต่างประเทศ อำเภอและตำบล (ต่อ)
TABLE 4 NUMBER OF ESTABLISHMENTS BY PROPORTION OF FOREIGN INVESTMENT OR SHARE HOLDING, AMPHOE AND TAMBON (Cont.)

อำเภอ/ตำบล	จำนวน สถานประกอบการ Number of establishments	ไม่มีต่างประเทศ		สัดส่วนของการร่วมลงทุนหรือถือหุ้น		Amphoe/Tambon
		รวม No foreign's investment or share holding	ไม่ มี ต่าง ประ เทศ หรือ ถือหุ้น	รวม Proportion of foreign investment or share holding	10 - 50%	
อำเภออะไร	4	4	4	-	-	AmphoeBo Rai
ตำบลบ่อพลอย	4	4	4	-	-	TambonBo Phloi
ตำบลหนองบอน	-	-	-	-	-	TambonNong Bon
อำเภอแหลมงอบ	1	1	1	-	-	AmphoeLaem Ngop
ตำบลแหลมงอบ	-	-	-	-	-	TambonLaem Ngop
ตำบลน้ำเขียว	1	1	1	-	-	TambonNam Chiao
อำเภอเกาะช้าง	74	68	68	6	6	AmphoeKo chang
ตำบลเกาะช้าง	74	68	68	6	6	TambonKo Chang
นอกเขตเทศบาล	97	96	96	1	1	Non - municipal area
อำเภอเมืองตราด	54	53	53	1	1	AmphoeMueang Trat
ตำบลหนองโสน	-	-	-	-	-	TambonNong Sano
ตำบลหนองคันทรง	-	-	-	-	-	TambonNong Khan Song
ตำบลหัวน้ําขาว	-	-	-	-	-	TambonHuang Nam Khao
ตำบลอ่าวใหญ่	-	-	-	-	-	TambonAo Yai
ตำบลวังกระแจะ	51	50	50	1	1	TambonWang Krachae
ตำบลห้วยแร่	-	-	-	-	-	TambonHuai Raeng
ตำบลเนินทราย	-	-	-	-	-	TambonNoen Sai
ตำบลท่ากุ่ม	-	-	-	-	-	TambonTha Kum
ตำบลแหลมกลัด	3	3	3	-	-	TambonLaem Klat

ตาราง 4 จำนวนสถานประกอบการ จำแนกตามสัดส่วนของการร่วมลงทุนหรือถือหุ้นของต่างประเทศ อำเภอและตำบล (ต่อ)
TABLE 4 NUMBER OF ESTABLISHMENTS BY PROPORTION OF FOREIGN INVESTMENT OR SHARE HOLDING, AMPHOE AND TAMBON (Cont.)

อำเภอ/ตำบล	จำนวน สถานประกอบการ Number of establishments	ไม่มีต่างประเทศ		สัดส่วนของการร่วมลงทุนหรือถือหุ้น		อำเภอ/Tambon
		ไม่มีต่างประเทศ ร่วมลงทุนหรือถือหุ้น No foreign's investment or share holding	รวม Total	Proportion of foreign investment or share holding รวม Total	10 - 50%	
อำเภอคลองใหญ่	3	3	-	-	-	AmphoeKhlong Yai
ตำบลคลองใหญ่	3	3	-	-	-	TambonKhlong Yai
ตำบลไม้รูด	-	-	-	-	-	TambonMai Rut
อำเภอขามสิง	10	10	-	-	-	AmphoeKhao Saming
ตำบลเขาสมิง	6	6	-	-	-	TambonKhao Saming
ตำบลแสนตุง	1	1	-	-	-	TambonSaen Tung
ตำบลวังตะเคียน	-	-	-	-	-	TambonWang Takhian
ตำบลท่าโสม	1	1	-	-	-	TambonTha Som
ตำบลสะตอ	-	-	-	-	-	TambonSato
ตำบลประณีต	-	-	-	-	-	TambonPranit
ตำบลเทพนิมิต	-	-	-	-	-	TambonThep Nimit
ตำบลทุ่งนนทรี	2	2	-	-	-	TambonThung Nonsi
อำเภอบ่อไร่	2	2	-	-	-	AmphoeBo Rai
ตำบลบ่อพลอย	2	2	-	-	-	TambonBo Phloi
ตำบลช้างกูน	-	-	-	-	-	TambonChang Thun
ตำบลด่านชุมพล	-	-	-	-	-	TambonDan Chumphon
ตำบลนทรี	-	-	-	-	-	TambonNonsi
อำเภอแหลมงอบ	6	6	-	-	-	AmphoeLaem Ngop
ตำบลแหลมงอบ	3	3	-	-	-	TambonLaem Ngop
ตำบลบางปิด	1	1	-	-	-	TambonBang pit
ตำบลคลองใหญ่	2	2	-	-	-	TambonKhlong Yai

ตาราง 4 จำนวนสถานประกอบการ จำแนกตามสัดส่วนของการร่วมลงทุนหรือถือหุ้นของต่างประเทศ อำเภอและตำบล (ต่อ)
TABLE 4 NUMBER OF ESTABLISHMENTS BY PROPORTION OF FOREIGN INVESTMENT OR SHARE HOLDING, AMPHOE AND TAMBON (Cont.)

อำเภอ/ตำบล	จำนวน สถานประกอบการ Number of establishments	ไม่มีต่างประเทศ		สัดส่วนของการร่วมลงทุนหรือถือหุ้น		Amphoe/Tambon
		รวม No foreign's investment or share holding	หรือถือหุ้น Proportion of foreign investment or share holding	รวม Total	หรือถือหุ้น 10 - 50%	
อำเภอเกาะกูด	14	14	-	-	-	AmphoeKo Kut
ตำบลเกาะหมาก	5	5	-	-	-	TambonKo Mak
ตำบลเกาะกูด	9	9	-	-	-	TambonKo Kut
อำเภอเกาะช้าง	8	8	-	-	-	AmphoeKo chang
ตำบลเกาะช้างใต้	8	8	-	-	-	TambonKo Chang Tai

หมายเหตุ : เฉพาะสถานประกอบการที่มีรูปแบบการจัดตั้งตามกฎหมายเป็นบริษัทจำกัด และบริษัทจำกัด (มหาชน)

Note : Only establishments which were company limited and public company limited.

ที่มา : สำมะโนอุตสาหกรรม พ.ศ. 2560 (ข้อมูลพื้นฐาน) จังหวัดตราด สำนักงานสถิติแห่งชาติ กระทรวงดิจิทัลเพื่อเศรษฐกิจและสังคม

Source : The 2017 Industrial Census (Basic Information), Trat Province, National Statistical Office, Ministry of Digital Economy and Society.

ตาราง 5 จำนวนสถานประกอบการ จำนวนตามขนาดของสถานประกอบการ (จำนวนคนทำงาน) อำเภอและตำบล (ต่อ)
TABLE 5 NUMBER OF ESTABLISHMENTS BY SIZE OF ESTABLISHMENT (NUMBER OF PERSONS ENGAGED), AMPHOE AND TAMBON (Cont.)

อำเภอ/ตำบล	จำนวน สถานประกอบการ Number of establishments	ขนาดของสถานประกอบการ (จำนวนคนทำงาน) Size of establishment (Number of persons engaged)										Amphoe/Tambon			
		1 - 5	6 - 10	11- 15	16 - 20	21 - 25	26 - 30	31 - 50	51 - 100	101 - 200	201 - 500				
ตำบลประณีต	90	89	1	-	-	-	-	-	-	-	-	-	-	-	TambonPranit
ตำบลเทพนิมิต	49	49	-	-	-	-	-	-	-	-	-	-	-	-	TambonThep Nimit
ตำบลทุ่งนันทรี	86	82	2	-	-	-	-	-	-	-	-	-	2	-	TambonThung Nonsi
อำเภอบ่อไร่	712	695	9	5	1	1	1	1	1	1	1	1	-	-	AmphoeBo Rai
ตำบลบ่อพลอย	406	392	7	4	1	1	1	1	1	1	1	1	-	-	TambonBo Phloi
ตำบลช้างชุม	49	49	-	-	-	-	-	-	-	-	-	-	-	-	TambonChang Thun
ตำบลด่านชุมพล	73	72	1	-	-	-	-	-	-	-	-	-	-	-	TambonDan Chumphon
ตำบลหนองบอน	134	132	1	1	1	1	1	1	1	1	1	1	-	-	TambonNong Bon
ตำบลนันทรี	50	50	-	-	-	-	-	-	-	-	-	-	-	-	TambonNonsi
อำเภอแหลมงอบ	380	362	10	3	2	2	2	2	2	2	2	2	3	-	AmphoeLaem Ngop
ตำบลแหลมงอบ	129	118	6	2	1	1	1	1	1	1	1	1	2	-	TambonLaem Ngop
ตำบลน้ำเขียว	73	72	-	1	-	-	-	-	-	-	-	-	-	-	TambonNam Chiao
ตำบลบางปิด	74	71	3	-	-	-	-	-	-	-	-	-	-	-	TambonBang pit
ตำบลคลองใหญ่	104	101	1	-	-	1	1	1	1	1	1	1	1	-	TambonKhlong Yai
อำเภอเกาะกูด	341	284	25	7	4	4	4	9	1	1	8	3	-	-	AmphoeKo Kut
ตำบลเกาะหมาก	102	85	10	3	1	1	1	1	-	-	2	-	-	-	TambonKo Mak
ตำบลเกาะกูด	239	199	15	4	3	3	3	8	1	1	6	3	-	-	TambonKo Kut
อำเภอเกาะช้าง	1,283	1,055	117	38	9	9	9	13	14	14	15	16	6	-	AmphoeKo chang
ตำบลเกาะช้าง	943	763	94	28	6	6	6	7	12	14	14	14	5	-	TambonKo Chang
ตำบลเกาะช้างใต้	340	292	23	10	3	3	3	6	2	2	1	2	1	-	TambonKo Chang Tai
ในเขตเทศบาล	4,138	3,722	236	85	16	20	13	22	13	22	15	15	9	-	Municipal area
อำเภอเมืองตราด	1,740	1,588	91	33	9	9	9	9	1	6	6	1	2	-	AmphoeMueang Trat
ตำบลบางพระ	507	472	24	8	2	2	2	-	-	-	1	1	-	-	TambonBang Phra
ตำบลหนองเสม็ด	371	329	23	11	4	4	2	2	-	2	-	-	-	-	TambonNong Samet
ตำบลวังกระแจะ	500	452	26	11	3	3	6	6	-	1	1	-	1	-	TambonWang Krachae
ตำบลเนินทราย	126	112	10	-	-	-	1	1	1	1	1	-	1	-	TambonNoen Sai
ตำบลท่าพรึก	111	106	2	1	-	-	-	-	-	-	2	-	-	-	TambonTha Phruk

ตาราง 5 จำนวนสถานประกอบการ จำนวนตามขนาดของสถานประกอบการ (จำนวนคนทำงาน) อำเภอและตำบล (ต่อ)
TABLE 5 NUMBER OF ESTABLISHMENTS BY SIZE OF ESTABLISHMENT (NUMBER OF PERSONS ENGAGED), AMPHOE AND TAMBON (Cont.)

อำเภอ/ตำบล	จำนวน สถานประกอบการ Number of establishments	ขนาดของสถานประกอบการ (จำนวนคนทำงาน) Size of establishment (Number of persons engaged)											Amphoe/Tambon			
		1 - 5	6 - 10	11- 15	16 - 20	21 - 25	26 - 30	31 - 50	51 - 100	101 - 200	201 - 500					
ตำบลตะกวด	59	54	5	-	-	-	-	-	-	-	-	-	-	-	-	Tambon Takang
ตำบลซำราก	66	63	1	2	-	-	-	-	-	-	-	-	-	-	-	Tambon Chamrak
อำเภอคลองใหญ่	469	439	20	7	1	1	-	-	-	-	1	-	-	-	-	Amphoe Khlong Yai
ตำบลคลองใหญ่	252	232	12	6	1	-	-	-	-	-	-	-	-	-	-	Tambon Khlong Yai
ตำบลหาดเล็ก	217	207	8	1	-	1	-	-	-	-	-	-	-	-	-	Tambon Hat Lek
อำเภอเขาสมิง	400	365	20	11	-	2	-	-	-	-	1	-	-	-	-	Amphoe Khao Saming
ตำบลเขาสมิง	41	39	-	2	-	-	-	-	-	-	-	-	-	-	-	Tambon Khao Saming
ตำบลแสนหุ้ง	359	326	20	9	-	2	-	-	-	-	1	-	-	-	-	Tambon Saen Tung
อำเภอบ่อไร่	453	440	7	5	-	1	-	-	-	-	-	-	-	-	-	Amphoe Bo Rai
ตำบลบ่อพลอย	319	308	6	4	-	1	-	-	-	-	-	-	-	-	-	Tambon Bo Phloi
ตำบลหนองบอน	134	132	1	1	-	-	-	-	-	-	-	-	-	-	-	Tambon Nong Bon
อำเภอแหลมงอบ	133	127	4	1	-	-	-	-	-	-	1	-	-	-	-	Amphoe Laem Ngop
ตำบลแหลมงอบ	60	55	4	-	-	-	-	-	-	-	1	-	-	-	-	Tambon Laem Ngop
ตำบลน้ำเชี่ยว	73	72	-	1	-	-	-	-	-	-	-	-	-	-	-	Tambon Nam Chiao
อำเภอเกาะช้าง	943	763	94	28	6	7	12	14	14	14	14	5	-	-	-	Amphoe Ko Chang
ตำบลเกาะช้าง	943	763	94	28	6	7	12	14	14	14	14	5	-	-	-	Tambon Ko Chang
นอกเขตเทศบาล	3,693	3,378	164	53	21	30	5	21	21	3	6	6	6	6	6	Non - municipal area
อำเภอเมืองตราด	1,546	1,407	72	22	11	13	2	9	4	2	4	2	4	4	4	Amphoe Mueang Trat
ตำบลหนองโสน	112	102	5	2	-	1	-	2	-	-	-	-	-	-	-	Tambon Nong Sano
ตำบลหนองคันทรัง	104	100	3	-	-	-	-	1	-	-	-	-	-	-	-	Tambon Nong Khan Song
ตำบลห้วยน้ำขาว	65	64	1	-	-	-	-	-	-	-	-	-	-	-	-	Tambon Huay Nam Khao
ตำบลอ่าวใหญ่	71	65	5	1	-	-	-	-	-	-	-	-	-	-	-	Tambon Ao Yai
ตำบลวังกระแจะ	710	612	47	18	9	9	2	6	3	2	2	2	2	2	2	Tambon Wang Krachae
ตำบลห้วยแร้ง	193	185	4	-	1	3	-	-	-	-	-	-	-	-	-	Tambon Huai Raeng
ตำบลเนินทราย	97	95	2	-	-	-	-	-	-	-	-	-	-	-	-	Tambon Noen Sai
ตำบลท่ากุ่ม	87	83	3	1	-	-	-	-	-	-	-	-	-	-	-	Tambon Tha Kum
ตำบลแหลมกลัด	107	101	2	-	-	1	-	-	1	-	-	-	2	2	2	Tambon Laem Klat

ตาราง 5 จำนวนสถานประกอบการ จำนวนตามขนาดของสถานประกอบการ (จำนวนคนทำงาน) อำเภอและตำบล (ต่อ)
TABLE 5 NUMBER OF ESTABLISHMENTS BY SIZE OF ESTABLISHMENT (NUMBER OF PERSONS ENGAGED), AMPHOE AND TAMBON (Cont.)

อำเภอ/ตำบล	จำนวน สถานประกอบการ Number of establishments	ขนาดของสถานประกอบการ (จำนวนคนทำงาน) Size of establishment (Number of persons engaged)											Amphoe/Tambon		
		1 - 5	6 - 10	11- 15	16 - 20	21 - 25	26 - 30	31 - 50	51 - 100	101 - 200	201 - 500				
อำเภอคลองใหญ่	276	249	18	7	-	-	-	1	1	-	-	-	-	-	AmphoeKhlung Yai
ตำบลคลองใหญ่	184	159	16	7	-	-	1	1	-	-	-	-	-	-	TambonKhlung Yai
ตำบลไม้รูด	92	90	2	-	-	-	-	-	-	-	-	-	-	-	TambonMai Rut
อำเภอเขาสมิง	684	656	18	5	2	2	-	1	1	-	2	-	-	-	AmphoeKhao Saming
ตำบลเขาสมิง	108	95	6	4	2	-	-	1	-	-	-	-	-	-	TambonKhao Saming
ตำบลแสนตุง	91	83	7	1	-	-	-	-	-	-	-	-	-	-	TambonSaen Tung
ตำบลวังตะเคียน	67	67	-	-	-	-	-	-	-	-	-	-	-	-	TambonWang Takhian
ตำบลท่าโสม	77	76	1	-	-	-	-	-	-	-	-	-	-	-	TambonTha Som
ตำบลละตอ	116	115	1	-	-	-	-	-	-	-	-	-	-	-	TambonSato
ตำบลประมัต	90	89	1	-	-	-	-	-	-	-	-	-	-	-	TambonPranit
ตำบลเทพนิมิต	49	49	-	-	-	-	-	-	-	-	-	-	-	-	TambonThep Nimit
ตำบลทุ่งนนทรี	86	82	2	-	-	-	-	-	-	-	-	2	-	-	TambonThung Nonsi
อำเภอบ่อไร่	259	255	2	-	-	1	-	-	1	-	-	-	-	-	AmphoeBo Rai
ตำบลบ่อพลอย	87	84	1	-	-	1	-	-	-	-	-	1	-	-	TambonBo Phloi
ตำบลช้างชุม	49	49	-	-	-	-	-	-	-	-	-	-	-	-	TambonChang Thun
ตำบลด่านชุมพล	73	72	1	-	-	-	-	-	-	-	-	-	-	-	TambonDan Chumphon
ตำบลนนทรี	50	50	-	-	-	-	-	-	-	-	-	-	-	-	TambonNonsi
อำเภอแหลมงอบ	247	235	6	2	2	2	-	2	-	-	-	-	-	-	AmphoeLaem Ngop
ตำบลแหลมงอบ	69	63	2	2	1	-	-	1	-	-	-	-	-	-	TambonLaem Ngop
ตำบลบางปิต	74	71	3	-	-	-	-	-	-	-	-	-	-	-	TambonBang pit
ตำบลคลองใหญ่	104	101	1	-	-	1	-	1	-	-	-	-	-	-	TambonKhlung Yai
อำเภอเกาะกูด	341	284	25	7	4	9	1	8	3	-	-	-	-	-	AmphoeKo Kut
ตำบลเกาะหมาก	102	85	10	3	1	1	-	2	-	-	-	-	-	-	TambonKo Mak
ตำบลเกาะกูด	239	199	15	4	3	8	1	6	3	-	-	-	-	-	TambonKo Kut
อำเภอเกาะช้าง	340	292	23	10	3	6	2	1	2	1	-	-	-	-	AmphoeKo chang
ตำบลเกาะช้างใต้	340	292	23	10	3	6	2	1	2	1	-	-	-	-	TambonKo Chang Tai

ที่มา : สำนักอุตสาหกรรมการ พ.ศ. 2560 (ข้อมูลพื้นฐาน) จังหวัดตราด สำนักงานสถิติแห่งชาติ กระทรวงดิจิทัลเพื่อเศรษฐกิจและสังคม
Source : The 2017 Industrial Census (Basic Information), Trat Province, National Statistical Office, Ministry of Digital Economy and Society.

ตาราง 6 จำนวนคนทำงานในสถานประกอบการ จำแนกตามขนาดของสถานประกอบการ (จำนวนคนทำงาน) อำเภอและตำบล
TABLE 6 NUMBER OF PERSONS ENGAGED IN ESTABLISHMENTS BY SIZE OF ESTABLISHMENT (NUMBER OF PERSONS ENGAGED), AMPHOE AND TAMBON

อำเภอ/ตำบล	จำนวน คนทำงาน Number of persons engaged	ขนาดของสถานประกอบการ (จำนวนคนทำงาน) Size of establishment (Number of persons engaged)										Amphoe/Tambon
		1 - 5	6 - 10	11 - 15	16 - 20	21 - 25	26 - 30	31 - 50	51 - 100	101 - 200	201 - 500	
รวม	26,533	12,994	2,972	1,693	649	1,111	491	1,608	1,795	1,625	1,595	Total
อำเภอเมืองตราด	10,630	5,398	1,200	669	346	489	83	557	328	584	976	Amphoe/ueang Trat
ตำบลบางพระ	1,256	898	170	98	34	-	-	-	56	-	-	TambonBang Phra
ตำบลหนองเสม็ด	1,139	654	174	134	71	43	-	63	-	-	-	TambonNong Samet
ตำบลหนองโสน	303	162	35	23	-	21	-	62	-	-	-	TambonNong Sano
ตำบลหนองคันทร	214	153	20	-	-	-	-	41	-	-	-	TambonNong Khan Song
ตำบลหัวน้ำขาว	112	106	6	-	-	-	-	-	-	-	-	TambonHuang Nam Khao
ตำบลอ่าวใหญ่	153	103	38	12	-	-	-	-	-	-	-	TambonAo Yai
ตำบลวังกระแจะ	4,981	2,028	545	353	208	333	57	276	216	451	514	TambonWang Kriachae
ตำบลห้วยแร่	417	308	25	-	17	67	-	-	-	-	-	TambonHuai Raeng
ตำบลเนินทราย	662	350	96	-	25	26	26	32	-	133	-	TambonNoen Sai
ตำบลท่าพริก	286	174	15	14	-	-	-	83	-	-	-	TambonTha Phrik
ตำบลท่ากุ่ม	142	108	22	12	-	-	-	-	-	-	-	TambonTha Kum
ตำบลตะกวด	110	75	35	-	-	-	-	-	-	-	-	TambonTakang
ตำบลซำราก	137	108	6	23	-	-	-	-	-	-	-	TambonChamrak
ตำบลแหลมกลัด	718	171	13	-	16	-	-	-	56	-	462	TambonLaem Klat
อำเภอคลองใหญ่	1,904	1,167	296	170	20	22	-	31	88	110	-	AmphoeKhlong Yai
ตำบลคลองใหญ่	1,287	664	216	158	20	-	-	31	88	110	-	TambonKhlong Yai
ตำบลไม้รูด	173	156	17	-	-	-	-	-	-	-	-	TambonMai Rut
ตำบลหาดเล็ก	444	347	63	12	-	22	-	-	-	-	-	TambonHat Lek
อำเภอเขาคิชฌิม	3,116	1,693	278	195	-	90	-	39	82	120	619	AmphoeKhao Saming
ตำบลเขาคิชฌิม	478	227	49	73	-	47	-	-	82	-	-	TambonKhao Saming
ตำบลแสนตั้ง	1,281	761	196	122	-	43	-	39	-	120	-	TambonSaen Tung
ตำบลวังตะเคียน	95	95	-	-	-	-	-	-	-	-	-	TambonWang Takhian
ตำบลท่าโสม	130	121	9	-	-	-	-	-	-	-	-	TambonTha Som
ตำบลสะตอ	180	174	6	-	-	-	-	-	-	-	-	TambonSato
ตำบลประณีต	134	128	6	-	-	-	-	-	-	-	-	TambonPranit
ตำบลเทพนิมิต	69	69	-	-	-	-	-	-	-	-	-	TambonThep Nimit

ตาราง 6 จำนวนคนทำงานในสถานประกอบการ จำแนกตามขนาดของสถานประกอบการ (จำนวนคนทำงาน) อำเภอและตำบล (ต่อ)
TABLE 6 NUMBER OF PERSONS ENGAGED IN ESTABLISHMENTS BY SIZE OF ESTABLISHMENT (NUMBER OF PERSONS ENGAGED), AMPHOE AND TAMBON (Cont.)

อำเภอ/ตำบล	จำนวน คนทำงาน Number of persons engaged	ขนาดของสถานประกอบการ (จำนวนคนทำงาน) Size of establishment (Number of persons engaged)										Amphoe/Tambon			
		1 - 5	6 - 10	11- 15	16 - 20	21 - 25	26 - 30	31 - 50	51 - 100	101 - 200	201 - 500				
อำเภอคลองใหญ่	1,152	757	158	85	20	22	-	-	-	110	-	-	-	-	AmphoeKhlong Yai
ตำบลคลองใหญ่	708	410	95	73	20	-	-	-	-	110	-	-	-	-	TambonKhlong Yai
ตำบลหาดเล็ก	444	347	63	12	-	22	-	-	-	-	-	-	-	-	TambonHat Lek
อำเภอเขาสงิ	1,203	719	147	135	-	43	-	39	-	120	-	-	-	-	AmphoeKhaosaming
ตำบลเขาสงิ	93	69	-	24	-	-	-	-	-	-	-	-	-	-	TambonKhaosaming
ตำบลแสนตั้ง	1,110	650	147	111	-	43	-	39	-	120	-	-	-	-	TambonSaen Tung
อำเภอบ่อไร่	832	695	54	62	-	21	-	-	-	-	-	-	-	-	AmphoeBo Rai
ตำบลบ่อพลอย	611	493	48	49	-	21	-	-	-	-	-	-	-	-	TambonBo Phloi
ตำบลหนองบอน	221	202	6	13	-	-	-	-	-	-	-	-	-	-	TambonNong Bon
อำเภอแหลมงอบ	275	200	31	12	-	-	-	32	-	-	-	-	-	-	AmphoeLaem Ngop
ตำบลแหลมงอบ	161	98	31	-	-	-	-	32	-	-	-	-	-	-	TambonLaem Ngop
ตำบลน้ำเชี่ยว	114	102	-	12	-	-	-	-	-	-	-	-	-	-	TambonNam Chiao
อำเภอเกาะช้าง	5,416	1,706	700	344	103	154	325	547	871	666	-	-	-	-	AmphoeKo Chang
ตำบลเกาะช้าง	5,416	1,706	700	344	103	154	325	547	871	666	-	-	-	-	TambonKo Chang
นอกเขตเทศบาล	12,626	5,953	1,214	651	367	667	140	774	868	397	1,595	-	-	-	Non - municipal area
อำเภอเมืองตราด	5,601	2,434	532	265	187	285	57	341	272	252	976	-	-	-	AmphoeMueang Trat
ตำบลหนองโสน	303	162	35	23	-	21	-	62	-	-	-	-	-	-	TambonNong Sano
ตำบลหนองคันศร	214	153	20	-	-	-	-	41	-	-	-	-	-	-	TambonNong Khan Song
ตำบลห้วยน้ำขาว	112	106	6	-	-	-	-	-	-	-	-	-	-	-	TambonHuang Nam Khao
ตำบลอาใหญ่	153	103	38	12	-	-	-	-	-	-	-	-	-	-	TambonAo Yai
ตำบลวังกระแจะ	3,374	1,170	358	218	154	197	57	238	216	252	514	-	-	-	TambonWang Krachae
ตำบลห้วยแร้ง	417	308	25	-	17	67	-	-	-	-	-	-	-	-	TambonHuai Raeng
ตำบลเนินทราย	168	153	15	-	-	-	-	-	-	-	-	-	-	-	TambonNoen Sai
ตำบลท่ากุ่ม	142	108	22	12	-	-	-	-	-	-	-	-	-	-	TambonTha Kum
ตำบลแหลมกลัด	718	171	13	-	16	-	-	-	56	-	462	-	-	-	TambonLaem Klat

ตาราง 6 จำนวนคนทำงานในสถานประกอบการ จำแนกตามขนาดของสถานประกอบการ (จำนวนคนทำงาน) อำเภอและตำบล (ต่อ)
TABLE 6 NUMBER OF PERSONS ENGAGED IN ESTABLISHMENTS BY SIZE OF ESTABLISHMENT (NUMBER OF PERSONS ENGAGED), AMPHOE AND TAMBON (Cont.)

อำเภอ/ตำบล	จำนวน คนทำงาน Number of persons engaged	ขนาดของสถานประกอบการ (จำนวนคนทำงาน) Size of establishment (Number of persons engaged)										Amphoe/Tambon		
		1 - 5	6 - 10	11- 15	16 - 20	21 - 25	26 - 30	31 - 50	51 - 100	101 - 200	201 - 500			
อำเภอคลองใหญ่	752	410	138	85	-	-	-	31	88	-	-	-	-	AmphoeKhlung Yai
ตำบลคลองใหญ่	579	254	121	85	-	-	31	88	-	-	-	-	-	TambonKhlung Yai
ตำบลไม้รูด	173	156	17	-	-	-	-	-	-	-	-	-	-	TambonMai Rut
อำเภอเขาคิชฌิม	1,913	974	131	60	47	-	-	82	82	-	619	-	-	AmphoeKhao Saming
ตำบลเขาคิชฌิม	385	158	49	49	47	-	-	82	82	-	-	-	-	TambonKhao Saming
ตำบลแสนตง	171	111	49	11	-	-	-	-	-	-	-	-	-	TambonSaen Tung
ตำบลวังตะเคียน	95	95	-	-	-	-	-	-	-	-	-	-	-	TambonWang Takhian
ตำบลท่าโสม	130	121	9	-	-	-	-	-	-	-	-	-	-	TambonTha Som
ตำบลสะตอ	180	174	6	-	-	-	-	-	-	-	-	-	-	TambonSato
ตำบลประณีต	134	128	6	-	-	-	-	-	-	-	-	-	-	TambonPranit
ตำบลเทพนิมิต	69	69	-	-	-	-	-	-	-	-	-	-	-	TambonThep Nimit
ตำบลทุ่งนพรี	749	118	12	-	-	-	-	-	-	-	619	-	-	TambonThung Nonsi
อำเภอขี้ไต้	465	370	12	16	-	-	-	-	67	-	-	-	-	AmphoeBo Rai
ตำบลบ่อพลอย	209	120	6	16	-	-	-	-	67	-	-	-	-	TambonBo Phloi
ตำบลช้างชุม	79	79	-	-	-	-	-	-	-	-	-	-	-	TambonChang Thun
ตำบลด่านชุมพล	109	103	6	-	-	-	-	-	-	-	-	-	-	TambonDan Chumphon
ตำบลนพทรี	68	68	-	-	-	-	-	-	-	-	-	-	-	TambonNonsi
อำเภอแหลมงอบ	599	413	43	36	-	-	-	83	-	-	-	-	-	AmphoeLaem Ngop
ตำบลแหลมงอบ	214	115	16	17	-	-	-	42	-	-	-	-	-	TambonLaem Ngop
ตำบลบางปืด	144	123	21	-	-	-	-	-	-	-	-	-	-	TambonBang pit
ตำบลคลองใหญ่	241	175	6	19	-	-	-	41	-	-	-	-	-	TambonKhlung Yai
อำเภอเกาะกูด	1,708	661	182	95	76	205	28	288	173	-	-	-	-	AmphoeKo Kut
ตำบลเกาะหมาก	432	204	71	39	19	21	-	78	-	-	-	-	-	TambonKo Mak
ตำบลเกาะกูด	1,276	457	111	56	57	184	28	210	173	-	-	-	-	TambonKo Kut
อำเภอเกาะช้าง	1,588	691	176	122	52	130	55	31	186	145	-	-	-	AmphoeKo chang
ตำบลเกาะช้างใต้	1,588	691	176	122	52	130	55	31	186	145	-	-	-	TambonKo Chang Tai

ที่มา : สำนักงานอุตสาหกรรม พ.ศ. 2560 (ข้อมูลพื้นฐาน) จังหวัดตราด สำนักงานสถิติแห่งชาติ กระทรวงดิจิทัลเพื่อเศรษฐกิจและสังคม

Source : The 2017 Industrial Census (Basic Information), Trat Province, National Statistical Office, Ministry of Digital Economy and Society.

ตาราง 7 จำนวนสถานประกอบการ จำนวนคนงานของสถานประกอบการ (จำนวนลูกจ้าง) อำเภอและตำบล
TABLE 7 NUMBER OF ESTABLISHMENTS BY SIZE OF ESTABLISHMENT (NUMBER OF EMPLOYEES), AMPHOE AND TAMBON

อำเภอ/ตำบล	จำนวน สถานประกอบการ Number of establishments	ขนาดของสถานประกอบการ (จำนวนลูกจ้าง) Size of establishment (Number of employees)											Total	Amphoe/Tambon
		ไม่มี												
		1 - 5	6 - 10	11- 15	16 - 20	21 - 25	26 - 30	31 - 50	51 - 100	101 - 200	201 - 500	No		
รวม	7,831	1,981	259	92	52	23	22	33	23	10	6	5,330	Total	
อำเภอเมืองตราด	3,286	844	103	39	22	7	8	9	6	3	4	2,241	AmphoeMueang Trat	
ตำบลบางพระ	507	168	12	5	-	-	-	-	1	-	-	321	TambonBang Phra	
ตำบลหนองเสม็ด	371	126	19	6	4	-	2	-	-	-	-	214	TambonNong Samet	
ตำบลหนองโสน	112	19	2	1	1	-	2	-	-	-	-	87	TambonNong Sano	
ตำบลหนองคันทรอง	104	19	-	-	-	-	-	1	-	-	-	84	TambonNong Khan Song	
ตำบลหัวน้ำขาว	65	6	-	-	-	-	-	-	-	-	-	59	TambonHuang Nam Khao	
ตำบลอ่าวใหญ่	71	8	4	-	-	-	-	-	-	-	-	59	TambonAo Yai	
ตำบลวังกระแจะ	1,210	373	48	23	15	4	3	6	4	2	2	730	TambonWang Krachae	
ตำบลห้วยแร่	193	21	-	1	2	1	-	-	-	-	-	168	TambonHuai Raeng	
ตำบลเนินทราย	223	46	10	-	-	2	1	-	-	1	-	163	TambonNoen Sai	
ตำบลท่าพรึก	111	18	2	1	-	-	-	2	-	-	-	88	TambonTha Phrik	
ตำบลท่ากุ่ม	87	8	2	-	-	-	-	-	-	-	-	77	TambonTha Kum	
ตำบลตะกวาง	59	7	2	-	-	-	-	-	-	-	-	50	TambonTakang	
ตำบลข้าวราก	66	15	1	1	-	-	-	-	-	-	-	49	TambonChamrak	
ตำบลแหลมกลัด	107	10	1	1	-	-	-	-	1	-	2	92	TambonLaem Klat	
อำเภอคลองใหญ่	745	162	30	6	2	-	1	-	1	1	-	542	AmphoeKlong Yai	
ตำบลคลองใหญ่	436	107	24	6	1	-	1	-	1	1	-	295	TambonKlong Yai	
ตำบลไม้รูด	92	9	1	-	-	-	-	-	-	-	-	82	TambonMai Rut	
ตำบลทาดเล็ก	217	46	5	-	1	-	-	-	-	-	-	165	TambonHat Lek	
อำเภอขามเฒ่า	1,084	230	26	8	3	1	-	1	1	1	2	811	AmphoeKhao Saming	
ตำบลเขาสมิง	149	27	7	3	1	1	-	-	1	-	-	109	TambonKhao Saming	
ตำบลแสนตุง	450	148	18	5	2	-	-	1	-	1	-	275	TambonSaen Tung	
ตำบลวังตะขะศิโยน	67	4	-	-	-	-	-	-	-	-	-	63	TambonWang Takhian	
ตำบลท่าโสม	77	11	1	-	-	-	-	-	-	-	-	65	TambonTha Som	
ตำบลตะขะตอ	116	17	-	-	-	-	-	-	-	-	-	99	TambonSato	
ตำบลประณีต	90	9	-	-	-	-	-	-	-	-	-	81	TambonPranit	

ตาราง 7 จำนวนสถานประกอบการ จำนวนคนงานของสถานประกอบการ (จำนวนลูกจ้าง) อำเภอและตำบล (ต่อ)
TABLE 7 NUMBER OF ESTABLISHMENTS BY SIZE OF ESTABLISHMENT (NUMBER OF EMPLOYEES), AMPHOE AND TAMBON (Cont.)

อำเภอ/ตำบล	จำนวน สถานประกอบการ Number of establishments	ขนาดของสถานประกอบการ (จำนวนลูกจ้าง) Size of establishment (Number of employees)										Amphoe/Tambon				
		1 - 5	6 - 10	11- 15	16 - 20	21 - 25	26 - 30	31 - 50	51 - 100	101 - 200	201 - 500		ไม่มี No			
ตำบลเทพนิมิต	49	3	-	-	-	-	-	-	-	-	-	-	-	-	46	TambonThep Nimit
ตำบลทุ่งนรินทร์	86	11	-	-	-	-	-	-	-	-	-	-	2	73	TambonThung Nonisi	
อำเภออู่ไร่	712	88	7	3	1	-	-	-	1	-	-	-	-	612	AmphoeBo Rai	
ตำบลบ่อพลอย	406	59	6	3	1	-	-	-	1	-	-	-	-	336	TambonBo Phloi	
ตำบลช้างชุม	49	4	-	-	-	-	-	-	-	-	-	-	-	45	TambonChang Thun	
ตำบลด่านชุมพล	73	8	-	-	-	-	-	-	-	-	-	-	-	65	TambonDan Chumphon	
ตำบลหนองบอน	134	13	1	-	-	-	-	-	-	-	-	-	-	120	TambonNong Bon	
ตำบลนรินทร์	50	4	-	-	-	-	-	-	-	-	-	-	-	46	TambonNonisi	
อำเภอแหลมฉบัง	380	62	7	2	1	-	1	2	-	-	-	-	-	305	AmphoeLaem Ngop	
ตำบลแหลมฉบัง	129	25	6	1	-	-	1	1	-	-	-	-	-	95	TambonLaem Ngop	
ตำบลน้ำเขียว	73	4	-	1	-	-	-	-	-	-	-	-	-	68	TambonNam Chiao	
ตำบลบางปัด	74	11	1	-	-	-	-	-	-	-	-	-	-	62	TambonBang pit	
ตำบลคลองใหญ่	104	22	-	-	1	-	1	-	-	-	-	-	-	80	TambonKhlong Yai	
อำเภอเกาะกูด	341	106	7	7	8	3	4	5	3	-	-	-	-	198	AmphoeKo Kut	
ตำบลเกาะหมาก	102	43	5	2	2	-	-	2	-	-	-	-	-	48	TambonKo Mak	
ตำบลเกาะกูด	239	63	2	5	6	3	4	3	3	-	-	-	-	150	TambonKo Kut	
อำเภอเกาะช้าง	1,283	489	79	27	15	12	8	16	11	5	-	-	-	621	AmphoeKo chang	
ตำบลเกาะช้าง	943	383	60	21	9	10	6	16	11	4	-	-	-	423	TambonKo Chang	
ตำบลเกาะช้างใต้	340	106	19	6	6	2	2	-	-	1	-	-	-	198	TambonKo Chang Tai	
ในเขตเทศบาล	4,138	1,261	158	53	23	14	10	20	12	8	-	-	-	2,579	Municipal area	
อำเภอเมืองตราด	1,740	530	58	21	9	4	3	3	1	2	-	-	-	1,109	AmphoeMueang Trat	
ตำบลบางพระ	507	168	12	5	-	-	-	-	1	-	-	-	-	321	TambonBang Phra	
ตำบลหนองเสม็ด	371	126	19	6	4	-	2	-	-	-	-	-	-	214	TambonNong Samet	
ตำบลวังกระแจะ	500	167	14	8	5	2	-	1	-	1	-	-	-	302	TambonWang Krachae	
ตำบลเนินทราย	126	29	8	-	-	2	1	-	-	1	-	-	-	85	TambonNoen Sai	
ตำบลท่าพริก	111	18	2	1	-	-	-	2	-	-	-	-	-	88	TambonTha Phrik	
ตำบลตะกวด	59	7	2	-	-	-	-	-	-	-	-	-	-	50	TambonTakang	

ตาราง 7 จำนวนสถานประกอบการ จำนวนคนงานของสถานประกอบการ (จำนวนลูกจ้าง) อำเภอและตำบล (ต่อ)
TABLE 7 NUMBER OF ESTABLISHMENTS BY SIZE OF ESTABLISHMENT (NUMBER OF EMPLOYEES), AMPHOE AND TAMBON (Cont.)

อำเภอ/ตำบล	จำนวน สถานประกอบการ Number of establishments	ขนาดของสถานประกอบการ (จำนวนลูกจ้าง) Size of establishment (Number of employees)											Amphoe/Tambon			
		1 - 5	6 - 10	11- 15	16 - 20	21 - 25	26 - 30	31 - 50	51 - 100	101 - 200	201 - 500	ไม่มี No				
ตำบลขำราก	66	15	1	1	-	-	-	-	-	-	-	-	-	-	49	TambonChamrak
อำเภอดงใหญ่	469	111	15	3	2	-	-	-	-	-	-	1	-	-	337	AmphoeKhlong Yai
ตำบลคลองใหญ่	252	65	10	3	1	-	-	-	-	-	-	1	-	-	172	TambonKhlong Yai
ตำบลหาดเล็ก	217	46	5	-	1	-	-	-	-	-	-	-	-	-	165	TambonHat Lek
อำเภอเขามิ่ง	400	146	16	5	2	-	-	1	-	-	-	1	-	-	229	AmphoeKhao Saming
ตำบลเขามิ่ง	41	12	2	-	-	-	-	-	-	-	-	-	-	-	27	TambonKhao Saming
ตำบลแสนตั้ง	359	134	14	5	2	-	-	1	-	-	-	1	-	-	202	TambonSaen Tung
อำเภอข่อยไร่	453	70	7	2	1	-	-	-	-	-	-	-	-	-	373	AmphoeBo Rai
ตำบลบ่อพลอย	319	57	6	2	1	-	-	-	-	-	-	-	-	-	253	TambonBo Phloi
ตำบลหนองบอน	134	13	1	-	-	-	-	-	-	-	-	-	-	-	120	TambonNong Bon
อำเภอแหลมฉบัง	133	21	2	1	-	-	-	-	-	-	1	-	-	-	108	AmphoeLaem Ngop
ตำบลแหลมฉบัง	60	17	2	-	-	-	-	1	-	-	-	-	-	-	40	TambonLaem Ngop
ตำบลน้ำเขียว	73	4	-	1	-	-	-	-	-	-	-	-	-	-	68	TambonNam Chiao
อำเภอเกาะช้าง	943	383	60	21	9	10	10	16	11	11	4	4	-	-	423	AmphoeKo Chang
ตำบลเกาะช้าง	943	383	60	21	9	10	10	16	11	11	4	4	-	-	423	TambonKo Chang
นอกเขตเทศบาล	3,693	720	101	39	29	9	13	13	11	11	2	6	6	2,751	Non - municipal area	
อำเภอเมืองตราด	1,546	314	45	18	13	3	6	6	5	5	1	4	4	1,132	AmphoeMueang Trat	
ตำบลหนองโสน	112	19	2	1	1	-	-	2	-	-	-	-	-	-	87	TambonNong Sano
ตำบลหนองคันทรัง	104	19	-	-	-	-	-	1	-	-	-	-	-	-	84	TambonNong Khan Song
ตำบลห้วยน้ำขาว	65	6	-	-	-	-	-	-	-	-	-	-	-	-	59	TambonHuang Nam Khao
ตำบลอ่าวใหญ่	71	8	4	-	-	-	-	-	-	-	-	-	-	-	59	TambonAo Yai
ตำบลวังกระแจะ	710	206	34	15	10	2	5	3	4	4	1	2	2	428	TambonWang Krachae	
ตำบลห้วยแร้ง	193	21	-	1	2	1	-	-	-	-	-	-	-	168	TambonHuai Raeng	
ตำบลเนินทราย	97	17	2	-	-	-	-	-	-	-	-	-	-	78	TambonNoen Sai	
ตำบลท่ากุ่ม	87	8	2	-	-	-	-	-	-	-	-	-	-	77	TambonTha Kum	
ตำบลแหลมกลัด	107	10	1	1	-	-	-	-	1	-	-	2	-	92	TambonLaem Klat	

ตาราง 7 จำนวนสถานประกอบการ จำแนกตามขนาดของสถานประกอบการ (จำนวนลูกจ้าง) อำเภอและตำบล (ต่อ)
TABLE 7 NUMBER OF ESTABLISHMENTS BY SIZE OF ESTABLISHMENT (NUMBER OF EMPLOYEES), AMPHOE AND TAMBON (Cont.)

อำเภอ/ตำบล	จำนวน สถานประกอบการ Number of establishments	ขนาดของสถานประกอบการ (จำนวนลูกจ้าง) Size of establishment (Number of employees)										Amphoe/Tambon				
		1 - 5	6 - 10	11- 15	16 - 20	21 - 25	26 - 30	31 - 50	51 - 100	101 - 200	201 - 500		ไม่มี No			
อำเภอคลองใหญ่	276	51	15	3	-	-	1	-	1	-	-	-	-	-	205	AmphoeKhlung Yai
ตำบลคลองใหญ่	184	42	14	3	-	-	1	-	1	-	-	-	-	-	123	TambonKhlung Yai
ตำบลม่วงตึ๊ด	92	9	1	-	-	-	-	-	-	-	-	-	-	-	82	TambonMai Rut
อำเภอเขวาสิมัง	684	84	10	3	1	1	-	-	1	-	2	-	-	-	582	AmphoeKhao Saming
ตำบลเขวาสิมัง	108	15	5	3	1	1	-	-	1	-	-	-	-	-	82	TambonKhao Saming
ตำบลแสนตุง	91	14	4	-	-	-	-	-	-	-	-	-	-	-	73	TambonSaen Tung
ตำบลวังตะขียน	67	4	-	-	-	-	-	-	-	-	-	-	-	-	63	TambonWang Takhian
ตำบลท่าโสม	77	11	1	-	-	-	-	-	-	-	-	-	-	-	65	TambonTha Som
ตำบลสะตอ	116	17	-	-	-	-	-	-	-	-	-	-	-	-	99	TambonSato
ตำบลประณีต	90	9	-	-	-	-	-	-	-	-	-	-	-	-	81	TambonPranit
ตำบลเทพนิมิต	49	3	-	-	-	-	-	-	-	-	-	-	-	-	46	TambonThep Nimit
ตำบลทุ่งมนพรี	86	11	-	-	-	-	-	-	-	-	2	-	-	-	73	TambonThung Nonsi
อำเภอบ่อไร่	259	18	-	1	-	-	-	-	1	-	-	-	-	-	239	AmphoeBo Rai
ตำบลบ่อพลอย	87	2	-	1	-	-	-	-	1	-	-	-	-	-	83	TambonBo Phloi
ตำบลช้างพูน	49	4	-	-	-	-	-	-	-	-	-	-	-	-	45	TambonChang Thun
ตำบลตาขันพหล	73	8	-	-	-	-	-	-	-	-	-	-	-	-	65	TambonDan Chumphon
ตำบลนนทรีย์	50	4	-	-	-	-	-	-	-	-	-	-	-	-	46	TambonNonsi
อำเภอแหลมงอบ	247	41	5	1	1	-	-	2	-	-	-	-	-	-	197	AmphoeLaem Ngop
ตำบลแหลมงอบ	69	8	4	1	-	-	-	1	-	-	-	-	-	-	55	TambonLaem Ngop
ตำบลบงปืด	74	11	1	-	-	-	-	-	-	-	-	-	-	-	62	TambonBang pit
ตำบลคลองใหญ่	104	22	-	-	1	-	-	1	-	-	-	-	-	-	80	TambonKhlung Yai
อำเภอเกาะกูด	341	106	7	7	8	3	4	5	3	-	-	-	-	-	198	AmphoeKo Kut
ตำบลเกาะหมาก	102	43	5	2	2	-	-	2	-	-	-	-	-	-	48	TambonKo Mak
ตำบลเกาะกูด	239	63	2	5	6	3	4	3	3	-	-	-	-	-	150	TambonKo Kut
อำเภอเกาะช้าง	340	106	19	6	6	2	2	2	-	1	-	-	-	-	198	AmphoeKo chang
ตำบลเกาะช้างใต้	340	106	19	6	6	2	2	2	-	1	-	-	-	-	198	TambonKo Chang Tai

ที่มา : สำนักงานอุตสาหกรรม พ.ศ. 2560 (ข้อมูลพื้นฐาน) จังหวัดตราด สำนักงานสถิติแห่งชาติ กระทรวงดิจิทัลเพื่อเศรษฐกิจและสังคม
Source : The 2017 Industrial Census (Basic Information), Trat Province, National Statistical Office, Ministry of Digital Economy and Society.

ตาราง 8 จำนวนลูกจ้างในสถานประกอบการ จำแนกตามขนาดของสถานประกอบการ (จำนวนคนทำงาน) อำเภอและตำบล
 TABLE 8 NUMBER OF EMPLOYEES IN ESTABLISHMENTS BY SIZE OF ESTABLISHMENT (NUMBER OF PERSONS ENGAGED), AMPHOE AND TAMBON

อำเภอ/ตำบล	จำนวน ลูกจ้าง	ขนาดของสถานประกอบการ (จำนวนคนทำงาน) Size of establishment (Number of persons engaged)										Amphoe/Tambon
		1 - 5	6 - 10	11 - 15	16 - 20	21 - 25	26 - 30	31 - 50	51 - 100	101 - 200	201 - 500	
รวม	15,502	3,304	2,335	1,514	594	1,015	475	1,532	1,585	1,613	1,535	Total
อำเภอเมืองตราด	6,148	1,402	940	601	311	458	82	531	325	582	916	AmphoeMueang Trat
ตำบลบางพระ	544	251	125	82	30	-	-	-	56	-	-	TambonBang Phra
ตำบลหนองเสม็ด	642	228	133	116	66	40	-	59	-	-	-	TambonNong Samet
ตำบลหนองโสน	159	30	28	21	-	20	-	60	-	-	-	TambonNong Sano
ตำบลหนองคันทรัง	79	26	13	-	-	-	-	40	-	-	-	TambonNong Khan Song
ตำบลหัวน้ำขาว	15	11	4	-	-	-	-	-	-	-	-	TambonHuang Nam Khao
ตำบล่าวใหญ่	52	9	33	10	-	-	-	-	-	-	-	TambonAo Yai
ตำบลวังกระแจะ	3,382	630	430	328	185	310	57	264	215	449	514	TambonWang Krachae
ตำบลห้วยแร่	132	35	19	-	15	63	-	-	-	-	-	TambonHuai Raeng
ตำบลเนินทราย	379	87	79	-	-	25	25	30	-	133	-	TambonNoen Sai
ตำบลทพริก	138	34	13	13	-	-	-	78	-	-	-	TambonTha Phrik
ตำบลท่ากุ่ม	39	9	20	10	-	-	-	-	-	-	-	TambonTha Kum
ตำบลตะกาง	36	9	27	-	-	-	-	-	-	-	-	TambonTakang
ตำบลขำราก	54	28	5	21	-	-	-	-	-	-	-	TambonChamrak
ตำบลแหลมกลัด	497	15	11	-	15	-	-	-	54	-	402	TambonLaem Klat
อำเภอคลองใหญ่	895	246	241	142	18	20	-	30	88	110	-	AmphoeKhlong Yai
ตำบลคลองใหญ่	720	161	181	132	18	-	-	30	88	110	-	TambonKhlong Yai
ตำบลไม้รูด	31	18	13	-	-	-	-	-	-	-	-	TambonMai Rut
ตำบลหาดเล็ก	144	67	47	10	-	20	-	-	-	-	-	TambonHat Lek
อำเภอเขาสมิง	1,686	358	212	174	-	85	-	38	80	120	619	AmphoeKhao Saming
ตำบลเขาสมิง	261	40	34	62	-	45	-	-	80	-	-	TambonKhao Saming
ตำบลแสนตุ้ง	692	229	153	112	-	40	-	38	-	120	-	TambonSaen Tung
ตำบลวังตะเคียน	7	7	-	-	-	-	-	-	-	-	-	TambonWang Takhian

ตาราง 8 จำนวนลูกจ้างในสถานประกอบการ จำแนกตามขนาดของสถานประกอบการ (จำนวนคนทำงาน) อำเภอและตำบล (ต่อ)
 TABLE 8 NUMBER OF EMPLOYEES IN ESTABLISHMENTS BY SIZE OF ESTABLISHMENT (NUMBER OF PERSONS ENGAGED), AMPHOE AND TAMBON (Cont.)

อำเภอ/ตำบล	จำนวน ลูกจ้าง	ขนาดของสถานประกอบการ (จำนวนคนทำงาน) Size of establishment (Number of persons engaged)										Amphoe/Tambon			
		1 - 5	6 - 10	11 - 15	16 - 20	21 - 25	26 - 30	31 - 50	51 - 100	101 - 200	201 - 500				
ตำบลท่าโสม	28	20	8	-	-	-	-	-	-	-	-	-	-	-	Tambon Tha Som
ตำบลระดอ	32	27	5	-	-	-	-	-	-	-	-	-	-	-	Tambon Sato
ตำบลประณีต	15	11	4	-	-	-	-	-	-	-	-	-	-	-	Tambon Pranit
ตำบลเทพนิมิต	5	5	-	-	-	-	-	-	-	-	-	-	-	-	Tambon Thep Nimit
ตำบลทุ่งนรินทร์	646	19	8	-	-	-	-	-	-	-	-	-	619	-	Tambon Thung Nonsi
อำเภอบ่อไร่	328	124	49	54	15	19	-	-	-	-	-	67	-	-	Amphoe Bo Rai
ตำบลบ่อพลอย	273	85	42	45	15	19	-	-	-	-	-	67	-	-	Tambon Bo Phloi
ตำบลช้างชุม	6	6	-	-	-	-	-	-	-	-	-	-	-	-	Tambon Chang Thun
ตำบลด่านชุมพล	15	12	3	-	-	-	-	-	-	-	-	-	-	-	Tambon Dan Chumphon
ตำบลหนองบอน	29	16	4	9	-	-	-	-	-	-	-	-	-	-	Tambon Nong Bon
ตำบลนรินทร์	5	5	-	-	-	-	-	-	-	-	-	-	-	-	Tambon Nonsi
อำเภอแหลมงอบ	325	94	57	31	33	-	-	-	-	-	110	-	-	-	Amphoe Laem Ngop
ตำบลแหลมงอบ	184	41	39	19	15	-	-	-	-	-	70	-	-	-	Tambon Laem Ngop
ตำบลน้ำเชี่ยว	16	4	-	12	-	-	-	-	-	-	-	-	-	-	Tambon Nam Chiao
ตำบลบางปิต	23	10	13	-	-	-	-	-	-	-	-	-	-	-	Tambon Bang Pit
ตำบลคลองใหญ่	102	39	5	-	18	-	-	-	-	-	40	-	-	-	Tambon Khlong Yai
อำเภอเกาะกูด	1,088	169	122	88	70	171	27	268	173	-	-	-	-	-	Amphoe Ko Kut
ตำบลเกาะหมาก	283	78	58	35	17	20	-	75	-	-	-	-	-	-	Tambon Ko Mak
ตำบลเกาะกูด	805	91	64	53	53	151	27	193	173	-	-	-	-	-	Tambon Ko Kut
อำเภอเกาะช้าง	5,032	911	714	424	147	262	366	555	852	801	-	-	-	-	Amphoe Ko Chang
ตำบลเกาะช้าง	4,179	707	568	317	99	142	313	525	852	656	-	-	-	-	Tambon Ko Chang
ตำบลเกาะช้างใต้	853	204	146	107	48	120	53	30	-	145	-	-	-	-	Tambon Ko Chang Tai

ตาราง 8 จำนวนลูกจ้างในสถานประกอบการ จำแนกตามขนาดของสถานประกอบการ (จำนวนคนทำงาน) อำเภอและตำบล (ต่อ)
TABLE 8 NUMBER OF EMPLOYEES IN ESTABLISHMENTS BY SIZE OF ESTABLISHMENT (NUMBER OF PERSONS ENGAGED), AMPHOE AND TAMBON (Cont.)

อำเภอ/ตำบล	จำนวน ลูกจ้าง	ขนาดของสถานประกอบการ (จำนวนคนทำงาน) Size of establishment (Number of persons engaged)										Amphoe/Tambon
		1 - 5	6 - 10	11 - 15	16 - 20	21 - 25	26 - 30	31 - 50	51 - 100	101 - 200	201 - 500	
ในเขตเทศบาล	8,348	2,101	1,388	925	262	413	338	795	908	1,218	-	Municipal area
อำเภอเมืองตราด	2,694	875	511	356	145	192	25	202	56	332	-	AmphoeMueang Trat
ตำบลบางพระ	544	251	125	82	30	-	-	-	56	-	-	TambonBang Phra
ตำบลหนองเสม็ด	642	228	133	116	66	40	-	59	-	-	-	TambonNong Samet
ตำบลวังกระแจะ	941	264	143	124	49	127	-	35	-	199	-	TambonWang Krachae
ตำบลเนินทราย	339	61	65	-	-	25	25	30	-	133	-	TambonNoen Sai
ตำบลท่าพริก	138	34	13	13	-	-	-	78	-	-	-	TambonTha Phrik
ตำบลตะกวด	36	9	27	-	-	-	-	-	-	-	-	TambonTakang
ตำบลขำราก	54	28	5	21	-	-	-	-	-	-	-	TambonChamrak
อำเภอคลองใหญ่	505	164	126	67	18	20	-	-	-	110	-	AmphoeKhlong Yai
ตำบลคลองใหญ่	361	97	79	57	18	-	-	-	-	110	-	TambonKhlong Yai
ตำบลหาดเล็ก	144	67	47	10	-	20	-	-	-	-	-	TambonHat Lek
อำเภอเขาสมิง	662	232	113	119	-	40	-	38	-	120	-	AmphoeKhao Saming
ตำบลเขาสมิง	35	18	-	17	-	-	-	-	-	-	-	TambonKhao Saming
ตำบลแสนตุง	627	214	113	102	-	40	-	38	-	120	-	TambonSaen Tung
อำเภอบ่อไร่	215	96	46	54	-	19	-	-	-	-	-	AmphoeBo Rai
ตำบลบ่อพลอย	186	80	42	45	-	19	-	-	-	-	-	TambonBo Phloi
ตำบลหนองบอน	29	16	4	9	-	-	-	-	-	-	-	TambonNong Bon
อำเภอแหลมงอบ	93	27	24	12	-	-	-	30	-	-	-	AmphoeLaem Ngop
ตำบลแหลมงอบ	77	23	24	-	-	-	-	30	-	-	-	TambonLaem Ngop
ตำบลน้ำเชี่ยว	16	4	-	12	-	-	-	-	-	-	-	TambonNam Chiao
อำเภอเกาะช้าง	4,179	707	568	317	99	142	313	525	852	656	-	AmphoeKo chang
ตำบลเกาะช้าง	4,179	707	568	317	99	142	313	525	852	656	-	TambonKo Chang

ตาราง 8 จำนวนลูกจ้างในสถานประกอบการ จำแนกตามขนาดของสถานประกอบการ (จำนวนคนทำงาน) อำเภอและตำบล (ต่อ)
 TABLE 8 NUMBER OF EMPLOYEES IN ESTABLISHMENTS BY SIZE OF ESTABLISHMENT (NUMBER OF PERSONS ENGAGED), AMPHOE AND TAMBON (Cont.)

อำเภอ/ตำบล	ขนาดของสถานประกอบการ (จำนวนคนทำงาน) Size of establishment (Number of persons engaged)											Amphoe/Tambon
	จำนวนลูกจ้าง	1 - 5	6 - 10	11 - 15	16 - 20	21 - 25	26 - 30	31 - 50	51 - 100	101 - 200	201 - 500	
นอกเขตเทศบาล	7,154	1,203	947	589	332	602	137	737	677	395	1,535	Non - municipal area
อำเภอเมืองตราด	3,454	527	429	245	166	266	57	329	269	250	916	AmphoeMueang Trat
ตำบลหนองโสน	159	30	28	21	-	20	-	60	-	-	-	TambonNong Sano
ตำบลหนองคันทรัง	79	26	13	-	-	-	-	40	-	-	-	TambonNong Khan Song
ตำบลหัวน้ำขาว	15	11	4	-	-	-	-	-	-	-	-	TambonHuang Nam Khao
ตำบลอ่าวใหญ่	52	9	33	10	-	-	-	-	-	-	-	TambonAo Yai
ตำบลวังกระแจะ	2,441	366	287	204	136	183	57	229	215	250	514	TambonWang Krachae
ตำบลห้วยแร่	132	35	19	-	15	63	-	-	-	-	-	TambonHuai Raeng
ตำบลเนินทราย	40	26	14	-	-	-	-	-	-	-	-	TambonNoen Sai
ตำบลท่ากุ่ม	39	9	20	10	-	-	-	-	-	-	-	TambonTha Kurn
ตำบลแหลมกลัด	497	15	11	-	15	-	-	-	54	-	402	TambonLaem Klat
อำเภอคลองใหญ่	390	82	115	75	-	-	-	30	88	-	-	AmphoeKhlung Yai
ตำบลคลองใหญ่	359	64	102	75	-	-	-	30	88	-	-	TambonKhlung Yai
ตำบลไม้รุต	31	18	13	-	-	-	-	-	-	-	-	TambonMai Rut
อำเภอเขาสมิง	1,024	126	99	55	-	45	-	-	80	-	619	AmphoeKhao Saming
ตำบลงาช้าง	226	22	34	45	-	45	-	-	80	-	-	TambonKhao Saming
ตำบลแสนตุง	65	15	40	10	-	-	-	-	-	-	-	TambonSaen Tung
ตำบลวังตะเคียน	7	7	-	-	-	-	-	-	-	-	-	TambonWang Takhian
ตำบลท่าโสม	28	20	8	-	-	-	-	-	-	-	-	TambonTha Som
ตำบลสระตอ	32	27	5	-	-	-	-	-	-	-	-	TambonSato
ตำบลประณีต	15	11	4	-	-	-	-	-	-	-	-	TambonPranit
ตำบลเทพนิมิต	5	5	-	-	-	-	-	-	-	-	-	TambonThep Nimit
ตำบลทุ่งนนทรี	646	19	8	-	-	-	-	-	-	-	619	TambonThung Nonsi

ตาราง 8 จำนวนลูกจ้างในสถานประกอบการ จำแนกตามขนาดของสถานประกอบการ (จำนวนคนทำงาน) อำเภอและตำบล (ต่อ)
TABLE 8 NUMBER OF EMPLOYEES IN ESTABLISHMENTS BY SIZE OF ESTABLISHMENT (NUMBER OF PERSONS ENGAGED), AMPHOE AND TAMBON (Cont.)

อำเภอ/ตำบล	จำนวน ลูกจ้าง Number of employees	ขนาดของสถานประกอบการ (จำนวนคนทำงาน) Size of establishment (Number of persons engaged)										Amphoe/Tambon		
		1 - 5	6 - 10	11 - 15	16 - 20	21 - 25	26 - 30	31 - 50	51 - 100	101 - 200	201 - 500			
อำเภอปอไร่	113	28	3	-	15	-	-	-	-	67	-	-	-	AmphoeBo Rai
ตำบลปอพลอย	87	5	-	-	15	-	-	-	-	67	-	-	-	TambonBo Phloi
ตำบลช้างชุม	6	6	-	-	-	-	-	-	-	-	-	-	-	TambonChang Thun
ตำบลด่านชุมพล	15	12	3	-	-	-	-	-	-	-	-	-	-	TambonDan Chumphon
ตำบลนนทรีย์	5	5	-	-	-	-	-	-	-	-	-	-	-	TambonNonsi
อำเภอแหลมงอบ	232	67	33	19	33	-	-	-	80	-	-	-	-	AmphoeLaem Ngop
ตำบลแหลมงอบ	107	18	15	19	15	-	-	-	40	-	-	-	-	TambonLaem Ngop
ตำบลบางปืด	23	10	13	-	-	-	-	-	-	-	-	-	-	TambonBang pit
ตำบลคลองใหญ่	102	39	5	-	18	-	-	-	40	-	-	-	-	TambonKhlong Yai
อำเภอเกาะกูด	1,088	169	122	88	70	171	27	268	173	-	-	-	-	AmphoeKo Kut
ตำบลเกาะหมาก	283	78	58	35	17	20	-	75	-	-	-	-	-	TambonKo Mak
ตำบลเกาะกูด	805	91	64	53	53	151	27	193	173	-	-	-	-	TambonKo Kut
อำเภอเกาะช้าง	853	204	146	107	48	120	53	30	-	145	-	-	-	AmphoeKo chang
ตำบลเกาะช้างใต้	853	204	146	107	48	120	53	30	-	145	-	-	-	TambonKo Chang Tai

ที่มา : สำนักข้อมูลสถิติพื้นฐาน) จังหวัด ตราด สำนักงานสถิติแห่งชาติ กระทรวงดิจิทัลเพื่อเศรษฐกิจและสังคม

Source : The 2017 Industrial Census (Basic Information), Trat Province, National Statistical Office, Ministry of Digital Economy and Society.

ตาราง 9 จำนวนของสถานประกอบการ จำแนกตามระยะเวลาการดำเนินงานตามอำเภอและตำบล
 TABLE 9 NUMBER OF ESTABLISHMENTS BY PERIOD OF OPERATION, AMPHOE AND TAMBON

อำเภอ/ตำบล	จำนวน สถานประกอบการ Number of establishments	ระยะเวลาการดำเนินงาน (ปี) Period of operation (Year)					Amphoe/Tambon
		< 5	5 - 9	10 - 19	20 - 29	≥ 30	
รวม	7,831	3,138	1,850	1,789	664	390	Total
อำเภอเมืองตราด	3,286	1,193	725	787	365	216	AmphoeMueang Trat
ตำบลบางพระ	507	145	103	109	94	56	TambonBang Phra
ตำบลหนองเสม็ด	371	148	76	94	39	14	TambonNong Samet ▲
ตำบลหนองโสน	112	41	32	27	8	4	TambonNong Sano ▲
ตำบลหนองคันทรัง	104	43	17	36	8	-	TambonNong Khan Song
ตำบลห้วยน้ำขาว	65	24	11	13	11	6	TambonHuang Nam Khao
ตำบลอ่าวใหญ่	71	29	13	17	8	4	TambonAo Yai
ตำบลวังกระแจะ	1,210	426	279	281	130	94	TambonWang Krachae
ตำบลห้วยแร้ง	193	72	49	54	16	2	TambonHuai Raeng
ตำบลเนินทราย	223	88	52	54	14	15	TambonNoen Sai
ตำบลท่าพรึก	111	48	23	24	8	8	TambonTha Phrik
ตำบลท่ากุ่ม	87	44	19	13	8	3	TambonTha Kum
ตำบลตะก่าง	59	17	18	16	6	2	TambonTakang
ตำบลขำราก	66	34	14	11	5	2	TambonChamrak
ตำบลแหลมกลัด	107	34	19	38	10	6	TambonLaem Klat
อำเภอคลองใหญ่	745	280	166	198	70	31	AmphoeKhlung Yai
ตำบลคลองใหญ่	436	164	92	113	44	23	TambonKhlung Yai
ตำบลไม้รุต	92	36	19	25	8	4	TambonMai Rut
ตำบลหาดเล็ก	217	80	55	60	18	4	TambonHat Lek
อำเภอเขาสมิง	1,084	423	262	245	91	63	AmphoeKhao Saming
ตำบลเขาสมิง	149	64	26	33	14	12	TambonKhao Saming
ตำบลแสนตุง	450	159	113	106	46	26	TambonSaen Tung

ตาราง 9 จำนวนของสถานประกอบการ จำแนกตามระยะเวลาการดำเนินงาน อำเภอและตำบล (ต่อ)

TABLE 9 NUMBER OF ESTABLISHMENTS BY PERIOD OF OPERATION, AMPHOE AND TAMBON (Cont.)

อำเภอ/ตำบล	จำนวน สถานประกอบการ Number of establishments	ระยะเวลาการดำเนินงาน (ปี) Period of operation (Year)					Amphoe/Tambon
		< 5	5 - 9	10 - 19	20 - 29	≥ 30	
ตำบลวังตะเคียน	67	19	24	16	3	5	Tambon Wang Takhian
ตำบลท่าโสม	77	37	18	15	4	3	Tambon Tha Som
ตำบลสะอาด	116	54	23	21	11	7	Tambon Sato
ตำบลประณีต	90	35	22	20	6	7	Tambon Pranit
ตำบลเทพนิมิต	49	18	10	17	3	1	Tambon Thep Nimit
ตำบลทุ่งนพรี	86	37	26	17	4	2	Tambon Thung Nonsi
อำเภอไทร	712	308	139	169	62	34	Amphoe Bo Rai
ตำบลบ่อพลอย	406	165	73	113	36	19	Tambon Bo Phloi
ตำบลช้างชุม	49	23	13	11	2	-	Tambon Chang Thun
ตำบลท่าชุมพล	73	34	12	18	6	3	Tambon Dan Chumphon
ตำบลหนองบอน	134	60	30	18	16	10	Tambon Nong Bon
ตำบลนพทรี	50	26	11	9	2	2	Tambon Nonsi
อำเภอแหลมทอง	380	140	90	80	43	27	Amphoe Laem Ngop
ตำบลแหลมทอง	129	44	30	25	17	13	Tambon Laem Ngop
ตำบลน้ำเขียว	73	29	19	15	5	5	Tambon Nam Chiao
ตำบลบางปืด	74	19	20	21	11	3	Tambon Bang pit
ตำบลคลองใหญ่	104	48	21	19	10	6	Tambon Khlong Yai
อำเภอเกาะกูด	341	151	129	49	7	5	Amphoe Ko Kut
ตำบลเกาะหมาก	102	18	79	5	-	-	Tambon Ko Mak
ตำบลเกาะกูด	239	133	50	44	7	5	Tambon Ko Kut
อำเภอเกาะช้าง	1,283	643	339	261	26	14	Amphoe Ko Chang
ตำบลเกาะช้าง	943	496	238	182	18	9	Tambon Ko Chang
ตำบลเกาะช้างใต้	340	147	101	79	8	5	Tambon Ko Chang Tai

ตาราง 9 จำนวนของสถานประกอบการ จำแนกตามระยะเวลาการดำเนินงาน อำเภอและตำบล (ต่อ)

TABLE 9 NUMBER OF ESTABLISHMENTS BY PERIOD OF OPERATION, AMPHOE AND TAMBON (Cont.)

อำเภอ/ตำบล	จำนวน สถานประกอบการ Number of establishments	ระยะเวลาการดำเนินงาน (ปี) Period of operation (Year)					Amphoe/Tambon
		< 5	5 - 9	10 - 19	20 - 29	≥ 30	
ในเขตเทศบาล	4,138	1,663	901	935	396	243	Municipal area
อำเภอเมืองตราด	1,740	617	343	417	221	142	AmphoeMueang Trat
ตำบลบางพระ	507	145	103	109	94	56	TambonBang Phra
ตำบลหนองเสม็ด	371	148	76	94	39	14	TambonNong Samet
ตำบลวังกระแจะ	500	167	85	136	61	51	TambonWang Krachae
ตำบลเนินทราย	126	58	24	27	8	9	TambonNoen Sai
ตำบลท่าพริก	111	48	23	24	8	8	TambonTha Phrik
ตำบลตะก่าง	59	17	18	16	6	2	TambonTakang
ตำบลซำราก	66	34	14	11	5	2	TambonChamrak
อำเภอคลองใหญ่	469	172	104	122	49	22	AmphoeKhlung Yai
ตำบลคลองใหญ่	252	92	49	62	31	18	TambonKhlung Yai
ตำบลหาดเล็ก	217	80	55	60	18	4	TambonHat Lek
อำเภอเขาสมิง	400	138	98	90	46	28	AmphoeKhao Saming
ตำบลเขาสมิง	41	22	4	5	4	6	TambonKhao Saming
ตำบลแสนตั้ง	359	116	94	85	42	22	TambonSaen Tung
อำเภอบ่อไร่	453	194	87	95	49	28	AmphoeBo Rai
ตำบลบ่อพลอย	319	134	57	77	33	18	TambonBo Phloi
ตำบลหนองบอน	134	60	30	18	16	10	TambonNong Bon
อำเภอแหลมงอบ	133	46	31	29	13	14	AmphoeLaem Ngop
ตำบลแหลมงอบ	60	17	12	14	8	9	TambonLaem Ngop
ตำบลน้ำเชี่ยว	73	29	19	15	5	5	TambonNam Chiao
อำเภอเกาะช้าง	943	496	238	182	18	9	AmphoeKo chang
ตำบลเกาะช้าง	943	496	238	182	18	9	TambonKo Chang

ตาราง 9 จำนวนของสถานประกอบการ จำแนกตามระยะเวลาการดำเนินงาน อำเภอและตำบล (ต่อ)

TABLE 9 NUMBER OF ESTABLISHMENTS BY PERIOD OF OPERATION, AMPHOE AND TAMBON (Cont.)

อำเภอ/ตำบล	จำนวน สถานประกอบการ Number of establishments	ระยะเวลาการดำเนินงาน (ปี) Period of operation (Year)					Amphoe/Tambon
		< 5	5 - 9	10 - 19	20 - 29	≥ 30	
นอกเขตเทศบาล	3,693	1,475	949	854	268	147	Non - municipal area
อำเภอเมืองตราด	1,546	576	382	370	144	74	AmphoeMueang Trat
ตำบลหนองโสน	112	41	32	27	8	4	TambonNong Sano
ตำบลหนองคันทรัง	104	43	17	36	8	-	TambonNong Khan Song
ตำบลห้วยน้ำขาว	65	24	11	13	11	6	TambonHuang Nam Khao
ตำบลอ่าวใหญ่	71	29	13	17	8	4	TambonAo Yai
ตำบลวังกระแจะ	710	259	194	145	69	43	TambonWang Krachae
ตำบลห้วยแร่	193	72	49	54	16	2	TambonHuai Raeng
ตำบลเนินทราย	97	30	28	27	6	6	TambonNoen Sai
ตำบลท่ากุ่ม	87	44	19	13	8	3	TambonTha Kum
ตำบลแหลมกลัด	107	34	19	38	10	6	TambonLaem Klat
อำเภอคลองใหญ่	276	108	62	76	21	9	AmphoeKhlong Yai
ตำบลคลองใหญ่	184	72	43	51	13	5	TambonKhlong Yai
ตำบลไม้รุ้ต	92	36	19	25	8	4	TambonMai Rut
อำเภอเขาสมิง	684	285	164	155	45	35	AmphoeKhao Saming
ตำบลเขาสมิง	108	42	22	28	10	6	TambonKhao Saming
ตำบลแสนตั้ง	91	43	19	21	4	4	TambonSaen Tung
ตำบลวังตะเคียน	67	19	24	16	3	5	TambonWang Takhian
ตำบลท่าโสม	77	37	18	15	4	3	TambonTha Som
ตำบลสะตอ	116	54	23	21	11	7	TambonSato
ตำบลประณีต	90	35	22	20	6	7	TambonPranit
ตำบลเทพนิมิต	49	18	10	17	3	1	TambonThep Nimit
ตำบลทุ่งนนทรี	86	37	26	17	4	2	TambonThung Nonsri

ตาราง 9 จำนวนของสถานประกอบการ จำแนกตามระยะเวลาการดำเนินงาน อำเภอและตำบล (ต่อ)

TABLE 9 NUMBER OF ESTABLISHMENTS BY PERIOD OF OPERATION, AMPHOE AND TAMBON (Cont.)

อำเภอ/ตำบล	จำนวน สถานประกอบการ Number of establishments	ระยะเวลาการดำเนินงาน (ปี) Period of operation (Year)					Amphoe/Tambon
		< 5	5 - 9	10 - 19	20 - 29	≥ 30	
อำเภอปัว	259	114	52	74	13	6	AmphoeBo Rai
ตำบลบ่อพลอย	87	31	16	36	3	1	TambonBo Phloi
ตำบลช้างขุน	49	23	13	11	2	-	TambonChang Thun
ตำบลตำบลชุมพล	73	34	12	18	6	3	TambonDan Chumphon
ตำบลนันทรี	50	26	11	9	2	2	TambonNonsi
อำเภอแหลมทอง	247	94	59	51	30	13	AmphoeLaem Ngop
ตำบลแหลมทอง	69	27	18	11	9	4	TambonLaem Ngop
ตำบลบางปิด	74	19	20	21	11	3	TambonBang pit
ตำบลคลองใหญ่	104	48	21	19	10	6	TambonKhlung Yai
อำเภอเกาะกูด	341	151	129	49	7	5	AmphoeKo Kut
ตำบลเกาะหมาก	102	18	79	5	-	-	TambonKo Mak
ตำบลเกาะกูด	239	133	50	44	7	5	TambonKo Kut
อำเภอเกาะช้าง	340	147	101	79	8	5	AmphoeKo chang
ตำบลเกาะช้างใต้	340	147	101	79	8	5	TambonKo Chang Tai

ที่มา : สำนักอุตสาหกรรมการพิมพ์ พ.ศ. 2560 (ข้อมูลพื้นฐาน) จังหวัดตราด สำนักงานสถิติแห่งชาติ กระทรวงดิจิทัลเพื่อเศรษฐกิจและสังคม

Source : The 2017 Industrial Census (Basic Information), Trat Province, National Statistical Office, Ministry of Digital Economy and Society.

ตาราง 10 จำนวนสถานประกอบการที่พักแรม จำนวนห้องพัก จำนวนห้องพัก อำเภอและตำบล
TABLE 10 NUMBER OF ACCOMMODATION ESTABLISHMENTS BY TYPE OF SERVICE ACCOMMODATION, AMPHOE AND TAMBON

อำเภอ/ตำบล	จำนวน สถานประกอบการที่พักแรม Number of accommodation establishments	ลักษณะการให้บริการที่พักแรม/ Type of service accommodation		จำนวนห้องพัก เพื่อการท่องเที่ยว Number of rooms for travel	Amphoe/ Tambon
		เพื่อการท่องเที่ยว Travel	ไม่ใช่เพื่อการท่องเที่ยว No travel		
รวม	442	429	13	10,753	Total
อำเภอเมืองตราด	49	43	6	1,943	AmphoeMueang Trat
ตำบลบางพระ	13	13	-	1,005	TambonBang Phra
ตำบลหนองเสม็ด	4	4	-	72	TambonNong Samet
ตำบลหนองโสน	2	2	-	30	TambonNong Sano
ตำบลหนองคันทรัง	1	1	-	45	TambonNong Khan Song
ตำบลวังน้ำขาว	-	-	-	-	TambonHuang Nam Khao
ตำบลอ่าวใหญ่	-	-	-	-	TambonAo Yai
ตำบลวังกระแจะ	19	16	3	600	TambonWang Krachae
ตำบลห้วยแร่	3	1	2	8	TambonHuai Raeng
ตำบลเนินทราย	2	2	-	32	TambonNoen Sai
ตำบลท่าพริก	-	-	-	-	TambonTha Phrik
ตำบลท่ากุ่ม	-	-	-	-	TambonTha Kum
ตำบลตะก่าง	1	-	1	-	TambonTakang
ตำบลขี้ราก	-	-	-	-	TambonChamrak
ตำบลแหลมกลัด	4	4	-	151	TambonLaem Klat
อำเภอคลองใหญ่	17	17	-	327	AmphoeKhlong Yai
ตำบลคลองใหญ่	9	9	-	220	TambonKhlong Yai
ตำบลไม้รุ้ต	5	5	-	75	TambonMai Rut
ตำบลหาดเล็ก	3	3	-	32	TambonHat Lek
อำเภอเขาสมิง	8	7	1	150	AmphoeKhao Saming
ตำบลเขาสมิง	2	2	-	72	TambonKhao Saming
ตำบลแสนตู่	5	5	-	78	TambonSaen Tung
ตำบลวังตะเคียน	-	-	-	-	TambonWang Takhian
ตำบลท่าโสม	-	-	-	-	TambonTha Som
ตำบลสะตอ	-	-	-	-	TambonSato
ตำบลประณีต	-	-	-	-	TambonPranit
ตำบลเทพนิมิต	-	-	-	-	TambonThep Nimit
ตำบลทุ่งนนทรี	1	-	1	-	TambonThung Nonsi

ตาราง 10 จำนวนสถานประกอบการที่พักแรม จำแนกลักษณะการให้บริการที่พักแรม จำนวนห้องพัก อำเภอและตำบล (ต่อ)
TABLE 10 NUMBER OF ACCOMMODATION ESTABLISHMENTS BY TYPE OF SERVICE ACCOMMODATION, AMPHOE AND TAMBON (Cont.)

อำเภอ/ตำบล	จำนวน สถานประกอบการที่พักแรม Number of accommodation establishments	ลักษณะการให้บริการที่พักแรม/ Type of service accommodation		จำนวนห้องพัก เพื่อการท่องเที่ยว Number of rooms for travel	Amphoe/ Tambon
		เพื่อการท่องเที่ยว			
		Travel	ไม่ใช่เพื่อการท่องเที่ยว No travel		
อำเภอปัว	3	2	1	30	AmphoeBo Rai
ตำบลบ่อตอ	3	2	1	30	TambonBo Phloi
ตำบลข้างต้น	-	-	-	-	TambonChang Thun
ตำบลด่านชุมพล	-	-	-	-	TambonDan Chumphon
ตำบลหนองบอน	-	-	-	-	TambonNong Bon
ตำบลนันทรี	-	-	-	-	TambonNonsi
อำเภอแหลมทอง	12	10	2	95	AmphoeLaem Ngop
ตำบลแหลมทอง	5	5	-	69	TambonLaem Ngop
ตำบลน้ำเขียว	1	1	-	5	TambonNam Chiao
ตำบลบางปืด	6	4	2	21	TambonBang pit
ตำบลคลองใหญ่	-	-	-	-	TambonKhlong Yai
อำเภอเกาะกูด	109	109	-	1,847	AmphoeKo Kut
ตำบลเกาะหมาก	40	40	-	585	TambonKo Mak
ตำบลเกาะกูด	69	69	-	1,262	TambonKo Kut
อำเภอเกาะช้าง	244	241	3	6,361	AmphoeKo chang
ตำบลเกาะช้าง	148	146	2	4,957	TambonKo Chang
ตำบลเกาะช้างใต้	96	95	1	1,404	TambonKo Chang Tai
ในเขตเทศบาล	188	184	4	6,490	Municipal area
อำเภอเมืองตราด	23	22	1	1,244	AmphoeMueang Trat
ตำบลบางพระ	13	13	-	1,005	TambonBang Phra
ตำบลหนองเสม็ด	4	4	-	72	TambonNong Samet
ตำบลวังกระแจะ	3	3	-	135	TambonWang Krachae
ตำบลเนินทราย	2	2	-	32	TambonNoen Sai
ตำบลท่าพริก	-	-	-	-	TambonTha Phrik
ตำบลตะกวด	1	-	1	-	TambonTakang
ตำบลรำก	-	-	-	-	TambonChamrak
อำเภอคลองใหญ่	6	6	-	129	AmphoeKhlong Yai
ตำบลคลองใหญ่	3	3	-	97	TambonKhlong Yai
ตำบลหาดเล็ก	3	3	-	32	TambonHat Lek
อำเภอเขาสมิง	4	4	-	70	AmphoeKhao Saming
ตำบลเขาสมิง	-	-	-	-	TambonKhao Saming
ตำบลแสนตู่	4	4	-	70	TambonSaen Tung

ตาราง 10 จำนวนสถานประกอบการที่พักแรม จำแนกลักษณะการให้บริการที่พักแรม จำนวนห้องพัก อำเภอและตำบล (ต่อ)
TABLE 10 NUMBER OF ACCOMMODATION ESTABLISHMENTS BY TYPE OF SERVICE ACCOMMODATION, AMPHOE AND TAMBON (Cont.)

อำเภอ/ตำบล	จำนวน สถานประกอบการที่พักแรม Number of accommodation establishments	ลักษณะการให้บริการที่พักแรม/ Type of service accommodation		จำนวนห้องพัก เพื่อการท่องเที่ยว Number of rooms for travel	Amphoe/ Tambon
		เพื่อการท่องเที่ยว Travel	ไม่ใช่เพื่อการท่องเที่ยว No travel		
อำเภอปัว	3	2	1	30	AmphoeBo Rai
ตำบลบ่อตอ	3	2	1	30	TambonBo Phloi
ตำบลหนองบอน	-	-	-	-	TambonNong Bon
อำเภอแหลมทอง	4	4	-	60	AmphoeLaem Ngop
ตำบลแหลมทอง	3	3	-	55	TambonLaem Ngop
ตำบลน้ำเขียว	1	1	-	5	TambonNam Chiao
อำเภอเกาะช้าง	148	146	2	4,957	AmphoeKo chang
ตำบลเกาะช้าง	148	146	2	4,957	TambonKo Chang
นอกเขตเทศบาล	254	245	9	4,263	Non - municipal area
อำเภอเมืองตราด	26	21	5	699	AmphoeMueang Trat
ตำบลหนองโสน	2	2	-	30	TambonNong Sano
ตำบลหนองคันทรัง	1	1	-	45	TambonNong Khan Song
ตำบลวังน้ำขาว	-	-	-	-	TambonHuang Nam Khao
ตำบลอาวใหญ่	-	-	-	-	TambonAo Yai
ตำบลวังกระแจะ	16	13	3	465	TambonWang Krachae
ตำบลห้วยแร่	3	1	2	8	TambonHui Raeng
ตำบลเนินทราย	-	-	-	-	TambonNoen Sai
ตำบลท่าภูมิ	-	-	-	-	TambonTha Kum
ตำบลแหลมกลัด	4	4	-	151	TambonLaem Klat
อำเภอคลองใหญ่	11	11	-	198	AmphoeKhlong Yai
ตำบลคลองใหญ่	6	6	-	123	TambonKhlong Yai
ตำบลไม้รุต	5	5	-	75	TambonMai Rut
อำเภอเขาสมิง	4	3	1	80	AmphoeKhao Saming
ตำบลเขาสมิง	2	2	-	72	TambonKhao Saming
ตำบลแสนตุง	1	1	-	8	TambonSeen Tung
ตำบลวังตะเคียน	-	-	-	-	TambonWang Takhian
ตำบลท่าโสม	-	-	-	-	TambonTha Som
ตำบลสะตอ	-	-	-	-	TambonSato
ตำบลประณีต	-	-	-	-	TambonPranit
ตำบลเทพนิมิต	-	-	-	-	TambonThep Nimit
ตำบลทุ่งนารี	1	-	1	-	TambonThung Nonsi

ตาราง 10 จำนวนสถานประกอบการที่พักแรม จำแนกลักษณะการให้บริการที่พักแรม จำนวนห้องพัก อำเภอและตำบล (ต่อ)
TABLE 10 NUMBER OF ACCOMMODATION ESTABLISHMENTS BY TYPE OF SERVICE ACCOMMODATION, AMPHOE AND TAMBON (Cont.)

อำเภอ/ตำบล	จำนวน สถานประกอบการที่พักแรม Number of accommodation establishments	ลักษณะการให้บริการที่พักแรม/ Type of service accommodation		จำนวนห้องพัก เพื่อการท่องเที่ยว Number of rooms for travel	Amphoe/ Tambon
		เพื่อการท่องเที่ยว Travel	ไม่ใช่เพื่อการท่องเที่ยว No travel		
อำเภอบ่อไร่	-	-	-	-	AmphoeBo Rai
ตำบลบ่อพลอย	-	-	-	-	TambonBo Phloi
ตำบลช้างทุน	-	-	-	-	TambonChang Thun
ตำบลตาขุนพล	-	-	-	-	TambonDan Chumphon
ตำบลนันทรี	-	-	-	-	TambonNonsi
อำเภอแหลมงอบ	8	6	2	35	AmphoeLaem Ngop
ตำบลแหลมงอบ	2	2	-	14	TambonLaem Ngop
ตำบลบางปิด	6	4	2	21	TambonBang pit
ตำบลคลองใหญ่	-	-	-	-	TambonKhlong Yai
อำเภอเกาะกูด	109	109	-	1,847	AmphoeKo Kut
ตำบลเกาะหมาก	40	40	-	585	TambonKo Mak
ตำบลเกาะกูด	69	69	-	1,262	TambonKo Kut
อำเภอเกาะช้าง	96	95	1	1,404	AmphoeKo chang
ตำบลเกาะช้างใต้	96	95	1	1,404	TambonKo Chang Tai

หมายเหตุ : สถานประกอบการที่พักแรม หมายถึง โรงแรมและรีสอร์ท เกสต์เฮาส์ โฮมสเตย์ที่พักแรมในชนบท (รหัส 55101 55102 และ 55103)

Note : Accommodation establishments refer to hotels and resort, guesthouses and home stays (Code 55101, 55102 and 55103)

ที่มา : สำนวนเอดอุตสาหกรรม พ.ศ. 2560 (ข้อมูลพื้นฐาน) จังหวัดตราด สำนักงานสถิติแห่งชาติ กระทรวงดิจิทัลเพื่อเศรษฐกิจและสังคม

Source : The 2017 Industrial Census (Basic Information), Trat Province, National Statistical Office, Ministry of Digital Economy and Society.

ตาราง 11 จำนวนสถานประกอบการ จำนวนตามที่มีการใช้เทคโนโลยีสารสนเทศและการสื่อสาร อำเภอและตำบล
TABLE 11 NUMBER OF ESTABLISHMENTS BY THE USE OF INFORMATION AND COMMUNICATION TECHNOLOGY, AMPHOE AND TAMBON

อำเภอ/ตำบล Number of establishments	จำนวน สถานประกอบการ Number of establishments	การมี การใช้เทคโนโลยีสารสนเทศและการสื่อสาร / The use of information and communication technology				การใช้คอมพิวเตอร์ Use of computer				การใช้อินเทอร์เน็ต Use of internet				การขายสินค้าหรือบริการผ่านทางอินเทอร์เน็ต Sales of goods via internet				Amphoe/Tambon
		ใช้ / Use		ไม่ใช้ / No		ใช้ / Use		ไม่ใช้ / No		ขายผ่านทางเว็บไซต์ Sale through own website		ขายผ่านทางเว็บไซต์ Sale through other website		ขายผ่านทาง Social Network		Do not sale		
		ที่สถานี Use own establishment	ตนเอง Use other place	ที่อื่น Use other place	อื่น	ใช้ Use	ไม่ใช้ No	ใช้ Use	ไม่ใช้ No	ของตนเอง Sale through own website	ของคนอื่น Sale through other website	อีเล็คทรอนิกส์ e-Marketplace	ผ่านทาง Social Network					
รวม	7,831	917	32	6,882	836	6,995	174	69	41	154	7,480	Total						
อำเภอเมืองตราด	3,286	324	16	2,946	268	3,018	28	3	9	38	3,221	AmphoeMueang Trat						
ตำบลบางพระ	507	68	2	437	67	440	2	1	2	9	494	TambonBang Phra						
ตำบลหนองเสม็ด	371	36	9	326	36	335	1	1	-	3	367	TambonNong Samet	▲					
ตำบลหนองโสน	112	7	-	105	6	106	-	-	-	-	112	TambonNong Sano						
ตำบลหนองคันทรอง	104	1	1	102	3	101	-	-	-	-	104	TambonNong Khan Song						
ตำบลห้วยน้ำขาว	65	4	-	61	2	63	-	-	-	1	64	TambonHuang Nam Khao						
ตำบลอ่าวใหญ่	71	4	-	67	2	69	-	-	-	-	71	TambonAo Yai						
ตำบลวังกระแจะ	1,210	179	4	1,027	129	1,081	21	1	3	20	1,170	TambonWang Krachae						
ตำบลห้วยแร้ง	193	2	-	191	3	190	-	-	1	-	192	TambonHuai Raeng						
ตำบลเนินทราย	223	10	-	213	8	215	1	-	-	-	222	TambonNoen Sai						
ตำบลท่าพริก	111	6	-	105	5	106	-	-	-	1	110	TambonTha Phrik						
ตำบลท่ากุ่ม	87	-	-	87	-	87	-	-	-	-	87	TambonTha Kurn						
ตำบลตะกวด	59	1	-	58	1	58	-	-	-	-	59	TambonTakang						
ตำบลขี้ราก	66	-	-	66	-	66	-	-	-	-	66	TambonChamrak						
ตำบลแหลมกลัด	107	6	-	101	6	101	3	-	3	4	103	TambonLaem Klat						
อำเภอคลองใหญ่	745	62	-	683	61	684	-	2	4	3	736	AmphoeKhlong Yai						
ตำบลคลองใหญ่	436	51	-	385	48	388	-	1	-	2	433	TambonKhlong Yai						
ตำบลไม้รูด	92	5	-	87	5	87	-	1	4	-	87	TambonMai Rut						
ตำบลหาดเล็ก	217	6	-	211	8	209	-	-	-	1	216	TambonHat Lek						
อำเภอเขาสมิง	1,084	86	2	996	65	1,019	2	1	1	8	1,075	AmphoeKhao Saming						
ตำบลเขาสมิง	149	11	-	138	10	139	1	-	1	3	145	TambonKhao Saming						
ตำบลแสนตุ้ง	450	64	2	384	43	407	-	-	-	3	447	TambonSaen Tung						
ตำบลวังตะเคียน	67	-	-	67	-	67	-	-	-	-	67	TambonWang Takhian						
ตำบลท่าโสม	77	2	-	75	2	75	-	-	-	-	77	TambonTha Som						
ตำบลสะตอ	116	5	-	111	6	110	-	-	-	-	116	TambonSato						

ตาราง 11 จำนวนสถานประกอบการ จำนวนตามที่มีการใช้เทคโนโลยีสารสนเทศและการสื่อสาร อำเภอและตำบล (ต่อ)
 TABLE 11 NUMBER OF ESTABLISHMENTS BY THE USE OF INFORMATION AND COMMUNICATION TECHNOLOGY, AMPHOE AND TAMBON (Cont.)

อำเภอ/ตำบล	จำนวน สถานประกอบการ Number of establishments	การใช้คอมพิวเตอร์ Use of computer		การใช้อินเทอร์เน็ต Use of internet		การมีการใช้เทคโนโลยีสารสนเทศและการสื่อสาร / The use of information and communication technology						อำเภอ/Tambon	
		ใช้ / Use ที่สถาน ตนเอง Use own establishment	ไม่ใช้ No Use other place	ใช้ Use	ไม่ใช้ No	Sales of goods via internet		Social Network		Do not sale			
						ขายผ่านทางเว็บไซต์ Sale through own website	ขายผ่านทาง e-Marketplace	ขายผ่านทาง Social Network	ไม่มี				
ตำบลประมัต	90	-	-	90	-	90	-	-	-	-	-	90	TambonPranit
ตำบลเทพนิมิต	49	-	-	49	-	49	-	-	-	-	-	49	TambonThep Nimit
ตำบลทุ่งนนทรีย์	86	4	-	82	4	82	1	1	-	2	2	84	TambonThung Nonsi
อำเภอบ่อไร่	712	36	3	673	32	680	-	-	-	4	4	708	AmphoeBo Rai
ตำบลบ่อพลอย	406	29	3	374	27	379	-	-	-	4	4	402	TambonBo Phloi
ตำบลช้างชุม	49	1	-	48	-	49	-	-	-	-	-	49	TambonChang Thun
ตำบลตำบลชุมพล	73	-	-	73	-	73	-	-	-	-	-	73	TambonDan Chumphon
ตำบลหนองบอน	134	6	-	128	5	129	-	-	-	-	-	134	TambonNong Bon
ตำบลนนทรีย์	50	-	-	50	-	50	-	-	-	-	-	50	TambonNonsi
อำเภอแหลมงอบ	380	19	-	361	28	352	-	-	-	-	-	380	AmphoeLaern Ngop
ตำบลแหลมงอบ	129	10	-	119	20	109	-	-	-	-	-	129	TambonLaern Ngop
ตำบลน้ำเชี่ยว	73	4	-	69	4	69	-	-	-	-	-	73	TambonNam Chiao
ตำบลบางปิต	74	1	-	73	1	73	-	-	-	-	-	74	TambonBang pit
ตำบลคลองใหญ่	104	4	-	100	3	101	-	-	-	-	-	104	TambonKhong Yai
อำเภอเกาะกูด	341	99	2	240	101	240	50	24	16	41	41	254	AmphoeKo Kut
ตำบลเกาะหมาก	102	45	-	57	46	56	13	21	16	31	31	61	TambonKo Mak
ตำบลเกาะกูด	239	54	2	183	55	184	37	3	-	10	10	193	TambonKo Kut
อำเภอเกาะช้าง	1,283	291	9	983	281	1,002	94	39	11	60	60	1,106	AmphoeKo chang
ตำบลเกาะช้าง	943	235	3	705	224	719	73	38	9	50	50	797	TambonKo Chang
ตำบลเกาะช้างใต้	340	56	6	278	57	283	21	1	2	10	10	309	TambonKo Chang Tai

ตาราง 11 จำนวนสถานประกอบการ จำนวนตามที่มีการใช้เทคโนโลยีสารสนเทศและการสื่อสาร อำเภอและตำบล (ต่อ)
TABLE 11 NUMBER OF ESTABLISHMENTS BY THE USE OF INFORMATION AND COMMUNICATION TECHNOLOGY, AMPHOE AND TAMBON (Cont.)

อำเภอ/ตำบล	จำนวน สถานประกอบการ Number of establishments	การใช้คอมพิวเตอร์ Use of computer		การใช้อินเทอร์เน็ต Use of internet		การใช้โทรศัพท์มือถือ Sales of goods via internet		การมีการใช้เทคโนโลยีสารสนเทศและการสื่อสาร / The use of information and communication technology		อำเภอ/Tambon	
		ใช้/Use ที่สถาน ตนเอง Use own establishment	ไม่ใช้ No	ใช้ Use	ไม่ใช้ No	ใช้ Use	ขายผ่านทางเว็บไซต์ ของตนเอง Sale through own website	ขายผ่านทางเว็บไซต์ ของผู้อื่น Sale through other website	ขายผ่านทาง อีเล็คทรอนิกส์ e-Marketplace		ขายผ่านทาง Social Network
ในเขตเทศบาล	4,138	559	3,556	533	3,605	80	40	14	80	3,951	
อำเภอเมืองตราด	1,740	184	1,541	177	1,563	7	2	5	20	1,709	
ตำบลบางพระ	507	68	437	67	440	2	1	2	9	494	
ตำบลหนองเสม็ด	371	36	326	36	335	1	1	-	3	367	
ตำบลวังกระแจะ	500	64	432	60	440	3	-	3	7	488	
ตำบลเนินทราย	126	9	117	8	118	1	-	-	-	125	
ตำบลท่าพริก	111	6	105	5	106	-	-	-	1	110	
ตำบลตะกวด	59	1	58	1	58	-	-	-	-	59	
ตำบลช้างราก	66	-	66	-	66	-	-	-	-	66	
อำเภอคลองใหญ่	469	34	435	37	432	-	-	-	3	466	
ตำบลคลองใหญ่	252	28	224	29	223	-	-	-	2	250	
ตำบลหาดเล็ก	217	6	211	8	209	-	-	-	1	216	
อำเภอเขาสมิง	400	65	333	44	356	-	-	-	3	397	
ตำบลเขาสมิง	41	3	38	4	37	-	-	-	-	41	
ตำบลแสนตุง	359	62	295	40	319	-	-	-	3	356	
อำเภอปอไร่	453	33	417	32	421	-	-	-	4	449	
ตำบลอพลอย	319	27	289	27	292	-	-	-	4	315	
ตำบลหนองบอน	134	6	128	5	129	-	-	-	-	134	
อำเภอแหลมงอบ	133	8	125	19	114	-	-	-	-	133	
ตำบลแหลมงอบ	60	4	56	15	45	-	-	-	-	60	
ตำบลน้ำเชี่ยว	73	4	69	4	69	-	-	-	-	73	
อำเภอเกาะช้าง	943	235	705	224	719	73	38	9	50	797	
ตำบลเกาะช้าง	943	235	705	224	719	73	38	9	50	797	

ตาราง 11 จำนวนสถานประกอบการ จำนวนคนที่มีการใช้เทคโนโลยีสารสนเทศและการสื่อสาร อำเภอและตำบล (ต่อ)
TABLE 11 NUMBER OF ESTABLISHMENTS BY THE USE OF INFORMATION AND COMMUNICATION TECHNOLOGY, AMPHOE AND TAMBON (Cont.)

อำเภอ/ตำบล Number of establishments	จำนวน สถานประกอบการ Number of establishments	การมีการใช้เทคโนโลยีสารสนเทศและการสื่อสาร / The use of information and communication technology										Amphoe/Tambon
		การใช้คอมพิวเตอร์ Use of computer		การใช้อินเทอร์เน็ต Use of internet		การขายสินค้าหรือบริการผ่านทางอินเทอร์เน็ต Sales of goods via internet		Social Network		Do not sale		
		ใช้ / Use	ไม่ใช้ / No	ใช้ / Use	ไม่ใช้ / No	ขายผ่านทางเว็บไซต์ ของตนเอง Sale through own website	ขายผ่านทางเว็บไซต์ ของผู้อื่น Sale through other website	ขายผ่านตลาดกลาง อิเล็กทรอนิกส์ e-Marketplace	ขายผ่านทาง Social Network	ไม่มี Do not sale		
นอกเขตเทศบาล	3,693	358	9	3,326	303	3,390	94	29	27	74	3,529	Non - municipal area
อำเภอเมืองตราด	1,546	140	1	1,405	91	1,455	21	1	4	18	1,512	AmphoeMueang Trat
ตำบลหนองโสน	112	7	-	105	6	106	-	-	-	-	112	TambonNong Sano
ตำบลหนองคันทรัง	104	1	1	102	3	101	-	-	-	-	104	TambonNong Khan Song
ตำบลห้วยน้ำขาว	65	4	-	61	2	63	-	-	-	1	64	TambonHuang Nam Khao
ตำบลอ่าวใหญ่	71	4	-	67	2	69	-	-	-	-	71	TambonAo Yai
ตำบลรังกระแจะ	710	115	-	595	69	641	18	1	-	13	682	TambonWang Krachae
ตำบลห้วยแร่	193	2	-	191	3	190	-	-	1	-	192	TambonHuai Raeng
ตำบลนิมิตรราย	97	1	-	96	-	97	-	-	-	-	97	TambonNoen Sai
ตำบลท่าโสม	77	2	-	75	2	75	-	-	-	-	77	TambonTha Sorn
ตำบลสะตอ	116	5	-	111	6	110	-	-	-	-	116	TambonSato
ตำบลประณีต	90	-	-	90	-	90	-	-	-	-	90	TambonPranit
ตำบลเทพนิมิต	49	-	-	49	-	49	-	-	-	-	49	TambonThep Nimit
ตำบลทุ่งนนทรีย์	86	4	-	82	4	82	1	1	-	2	84	TambonThung Nonsi
อำเภอบ่อไร่	259	3	-	256	-	259	-	-	-	-	259	AmphoeBo Rai
ตำบลบ่อพลอย	87	2	-	85	-	87	-	-	-	-	87	TambonBo Phloi
ตำบลช้างทุน	49	1	-	48	-	49	-	-	-	-	49	TambonChang Thun
ตำบลคำนชุมพล	73	-	-	73	-	73	-	-	-	-	73	TambonDan Chumphon
ตำบลนนทรีย์	50	-	-	50	-	50	-	-	-	-	50	TambonNonsi
อำเภอแหลมงอบ	247	11	-	236	9	238	-	-	-	-	247	AmphoeLaem Ngop
ตำบลแหลมงอบ	69	6	-	63	5	64	-	-	-	-	69	TambonLaem Ngop
ตำบลบางปิต	74	1	-	73	1	73	-	-	-	-	74	TambonBang pit
ตำบลคลองใหญ่	104	4	-	100	3	101	-	-	-	-	104	TambonKhlong Yai

ตาราง 11 จำนวนสถานประกอบการ จำนวนตามที่มีการใช้เทคโนโลยีสารสนเทศและการสื่อสาร อำเภอและตำบล (ต่อ)
TABLE 11 NUMBER OF ESTABLISHMENTS BY THE USE OF INFORMATION AND COMMUNICATION TECHNOLOGY, AMPHOE AND TAMBON (Cont.)

อำเภอ/ตำบล	จำนวน สถานประกอบการ Number of establishments	การใช้คอมพิวเตอร์ Use of computer		การใช้อินเทอร์เน็ต Use of internet		การมีการใช้เทคโนโลยีสารสนเทศและการสื่อสาร / The use of information and communication technology						อำเภอ/ตำบล
		ใช้ / Use ที่สถาน ตนเอง Use own establishment	ไม่ใช้ No Use other place	ใช้ Use	ไม่ใช้ No	Sales of goods via internet			Social Network	Do not sale		
						ขายผ่านทางเว็บไซต์		ขายผ่านทาง อิเล็กทรอนิกส์ e-Marketplace				
						ของตนเอง own website	ของคนอื่น other website				ขายผ่านทาง Social Network	
อำเภอเกาะกูด	341	99	2	240	101	240	50	24	16	41	254	AmphoeKo Kut
ตำบลเกาะหมาก	102	45	-	57	46	56	13	21	16	31	61	TambonKo Mak
ตำบลเกาะกูด	239	54	2	183	55	184	37	3	-	10	193	TambonKo Kut
อำเภอเกาะช้าง	340	56	6	278	57	283	21	1	2	10	309	AmphoeKo chang
ตำบลเกาะช้างใต้	340	56	6	278	57	283	21	1	2	10	309	TambonKo Chang Tai

ที่มา : สำนักงานอุตสาหกรรม พ.ศ. 2560 (ข้อมูลพื้นฐาน) จังหวัดตราด สำนักงานสถิติแห่งชาติ กระทรวงดิจิทัลเพื่อเศรษฐกิจและสังคม

Source : The 2017 Industrial Census (Basic Information), Trat Province, National Statistical Office, Ministry of Digital Economy and Society.

ตาราง 12 จำนวนสถานประกอบการ จำนวนตามรูปแบบการจัดตั้งตามกฎหมาย และกิจกรรมทางเศรษฐกิจ
TABLE 12 NUMBER OF ESTABLISHMENTS BY FORM OF LEGAL ORGANIZATION AND ECONOMIC ACTIVITY

กิจกรรมทางเศรษฐกิจ	จำนวน สถานประกอบการ Number of establishments	ส่วนบุคคล Individual proprietor	หุ้นส่วนจำกัด		รูปแบบการจัดตั้งตามกฎหมาย				สมาคม Association	อื่น ๆ Others	Economic activity
			นิติบุคคล Juristic partnership	บริษัทจำกัด บริษัทจำกัด (มหาชน) Company limited, Public company limited	สหกรณ์ Cooperatives	กลุ่มแม่บ้าน Community enterprise					
รวม	7,831	7,425	150	228	16	7	3	2	Total		
การผลิต	469	426	17	22	-	3	-	1	Manufacturing		
การค้าก่อสร้าง	38	25	10	3	-	-	-	-	Construction		
การขายส่งและการขายปลีก การซ่อมยานยนต์ และจักรยานยนต์	710	673	24	13	-	-	-	-	Wholesale and retail trade; repair of motor vehicles and motorcycles		
การขายส่ง	301	269	13	12	4	3	-	-	Wholesale trade		
การขายปลีก	3,265	3,098	63	90	12	1	-	1	Retail trade		
การขายส่งทางบก สถานีเก็บสินค้า	68	58	5	5	-	-	-	-	Land transport and storage		
ที่พักแรม	442	374	11	57	-	-	-	-	Accommodation		
บริการอาหารและเครื่องดื่ม	1,325	1,315	2	8	-	-	-	-	Food and beverage service activities		
ข้อมูลข่าวสารและการสื่อสาร	12	11	-	1	-	-	-	-	Information and communication		
กิจกรรมอสังหาริมทรัพย์	65	65	-	-	-	-	-	-	Real estate activities		
กิจกรรมทางวิชาชีพ วิทยาศาสตร์และเทคโนโลยี	46	44	1	1	-	-	-	-	Professional, scientific and technical activities		
กิจกรรมการบริหาร และการบริการสนับสนุน	166	152	4	10	-	-	-	-	Administrative and support service activities		
ศิลปะ ความบันเทิงและนันทนาการ	140	136	-	1	-	-	-	-	Arts, entertainment and recreation		
กิจกรรมบริการอื่น ๆ	782	779	-	3	-	-	-	-	Other service activities		
กิจกรรมด้านโรงพยาบาลเอกชน	2	-	-	2	-	-	-	-	Private hospital activities		
ในเขตเทศบาล	4,138	3,891	105	131	5	3	3	-	Municipal area		
การผลิต	273	256	9	6	-	2	-	-	Manufacturing		
การค้าก่อสร้าง	24	17	4	3	-	-	-	-	Construction		
การขายส่งและการขายปลีก การซ่อมยานยนต์ และจักรยานยนต์	338	311	19	8	-	-	-	-	Wholesale and retail trade; repair of motor vehicles and motorcycles		
การขายส่ง	117	104	8	3	1	1	-	-	Wholesale trade		
การขายปลีก	1,665	1,558	48	55	4	-	-	-	Retail trade		
การขายส่งทางบก สถานีเก็บสินค้า	22	13	5	4	-	-	-	-	Land transport and storage		
ที่พักแรม	188	146	7	35	-	-	-	-	Accommodation		
บริการอาหารและเครื่องดื่ม	703	696	2	5	-	-	-	-	Food and beverage service activities		
ข้อมูลข่าวสารและการสื่อสาร	7	6	-	1	-	-	-	-	Information and communication		
กิจกรรมอสังหาริมทรัพย์	36	36	-	-	-	-	-	-	Real estate activities		
กิจกรรมทางวิชาชีพ วิทยาศาสตร์และเทคโนโลยี	41	39	1	1	-	-	-	-	Professional, scientific and technical activities		

ตาราง 12 จำนวนสถานประกอบการ จำนวนตามรูปแบบการจัดตั้งตามกฎหมาย และกิจกรรมทางเศรษฐกิจ (ต่อ)
TABLE 12 NUMBER OF ESTABLISHMENTS BY FORM OF LEGAL ORGANIZATION AND ECONOMIC ACTIVITY (Cont.)

กิจกรรมทางเศรษฐกิจ	จำนวน สถานประกอบการ Number of establishments	ส่วนบุคคล Individual proprietor	ห้างหุ้นส่วนจำกัด		รูปแบบการจัดตั้งตามกฎหมาย		Form of legal organization				อื่น ๆ Others	สมาคม Association	Economic activity
			นิติบุคคล Juristic partnership	ห้างหุ้นส่วนสามัญ ห้างหุ้นส่วนสามัญ (มหาชน)	บริษัทจำกัด บริษัทจำกัด (มหาชน)	สหกรณ์ Cooperatives	กลุ่มแม่บ้าน Community enterprise	Other					
กิจกรรมการบริหาร และการบริการสนับสนุน	115	106	2	7	-	-	-	-	-	-	-	-	Administrative and support service activities
ศิลปะ: ความบันเทิงและนันทนาการ	65	62	-	-	-	3	-	-	-	-	-	3	Arts, entertainment and recreation
กิจกรรมบริการอื่น ๆ	543	541	-	2	-	-	-	-	-	-	-	-	Other service activities
กิจกรรมด้านโรงพยาบาลเอกชน	1	-	-	1	-	-	-	-	-	-	-	-	Private hospital activities
นอกเขตเทศบาล	3,693	3,534	45	97	11	4	2	1	1	2	1	1	Non - municipal area
การผลิต	196	170	8	16	-	-	-	-	-	-	-	-	Manufacturing
การก่อสร้าง	14	8	6	-	-	-	-	-	-	-	-	-	Construction
การขายส่งและการขายปลีก การซ่อมแซมยานยนต์ และจักรยานยนต์	372	362	5	5	-	-	-	-	-	-	-	-	Wholesale and retail trade; repair of motor vehicles and motorcycles
การขายส่ง	184	165	5	9	3	2	-	-	-	-	-	-	Wholesale trade
การขายปลีก	1,600	1,540	15	35	8	1	-	-	-	-	-	-	Retail trade
การขายส่งทางบก สถานีเก็บสินค้า ที่ท่าแถม	46	45	-	1	-	-	-	-	-	-	-	-	Land transport and storage
บริการอาหารและเครื่องดื่ม	254	228	4	22	-	-	-	-	-	-	-	-	Accommodation
ข้อมูลข่าวสารและการสื่อสาร	622	619	-	3	-	-	-	-	-	-	-	-	Food and beverage service activities
ข้อมูลข่าวสารและโทรคมนาคม	5	5	-	-	-	-	-	-	-	-	-	-	Information and communication
กิจกรรมอสังหาริมทรัพย์	29	29	-	-	-	-	-	-	-	-	-	-	Real estate activities
กิจกรรมทางวิชาชีพ วิทยาศาสตร์และเทคโนโลยี	5	5	-	-	-	-	-	-	-	-	-	-	Professional, scientific and technical activities
กิจกรรมบริการบริหาร และการบริการสนับสนุน	51	46	2	3	-	-	-	-	-	-	-	-	Administrative and support service activities
ศิลปะ: ความบันเทิงและนันทนาการ	75	74	-	1	-	-	-	-	-	-	-	-	Arts, entertainment and recreation
กิจกรรมบริการอื่น ๆ	239	238	-	1	-	-	-	-	-	-	-	-	Other service activities
กิจกรรมด้านโรงพยาบาลเอกชน	1	-	-	1	-	-	-	-	-	-	-	-	Private hospital activities

ที่มา : สำนักงานอุตสาหกรรม พ.ศ. 2560 (ข้อมูลพื้นฐาน) จังหวัดตราด สำนักงานสถิติแห่งชาติ กระทรวงดิจิทัลเพื่อเศรษฐกิจและสังคม

Source : The 2017 Industrial Census (Basic Information), Trat Province, National Statistical Office, Ministry of Digital Economy and Society.

ตาราง 13 จำนวนสถานประกอบการ จำแนกตามรูปแบบการจัดตั้งทางเศรษฐกิจ และกิจกรรมทางเศรษฐกิจ
TABLE 13 NUMBER OF ESTABLISHMENTS BY FORM OF ECONOMIC ORGANIZATION AND ECONOMIC ACTIVITY

กิจกรรมทางเศรษฐกิจ	จำนวน สถานประกอบการ Number of establishments	รูปแบบการจัดตั้งทางเศรษฐกิจ Form of economic organization			Economic activity
		สำนักงานเดี่ยว Single unit	สำนักงานใหญ่ Head office	สำนักงานสาขา Branch	
รวม	7,831	7,690	19	122	Total
การผลิต	469	461	3	5	Manufacturing
การก่อสร้าง	38	37	1	-	Construction
การขายส่งและการขายปลีก การซ่อมแซมยานยนต์ และจักรยานยนต์	710	694	4	12	Wholesale and retail trade; repair of motor vehicles and motorcycles
การขายส่ง	301	292	-	9	Wholesale trade
การขายปลีก	3,265	3,185	7	73	Retail trade
การขนส่งทางบก สถานที่เก็บสินค้า	68	66	-	2	Land transport and storage
ที่พักแรม	442	431	2	9	Accommodation
บริการอาหารและเครื่องดื่ม	1,325	1,320	1	4	Food and beverage service activities
ข้อมูลข่าวสารและการสื่อสาร	12	12	-	-	Information and communication
กิจกรรมอสังหาริมทรัพย์	65	65	-	-	Real estate activities
กิจกรรมทางวิชาชีพ วิทยาศาสตร์และเทคโนโลยี	46	45	-	1	Professional, scientific and technical activities
กิจกรรมการบริหาร และการบริการสนับสนุน	166	160	1	5	Administrative and support service activities
ศิลปะ ความบันเทิงและนันทนาการ	140	140	-	-	Arts, entertainment and recreation
กิจกรรมบริการอื่น ๆ	782	781	-	1	Other service activities
กิจกรรมด้านโรงพยาบาลเอกชน	2	1	-	1	Private hospital activities

ตาราง 13 จำนวนสถานประกอบการ จำแนกตามรูปแบบการจัดตั้งทางเศรษฐกิจ และกิจกรรมทางเศรษฐกิจ (ต่อ)
TABLE 13 NUMBER OF ESTABLISHMENTS BY FORM OF ECONOMIC ORGANIZATION AND ECONOMIC ACTIVITY (Cont.)

กิจกรรมทางเศรษฐกิจ	จำนวน สถานประกอบการ Number of establishments	รูปแบบการจัดตั้งทางเศรษฐกิจ Form of economic organization			Economic activity
		สำนักงานเดี่ยว Single unit	สำนักงานใหญ่ Head office	สำนักงานสาขา Branch	
ในเขตเทศบาล	4,138	4,061	8	69	Municipal area
การผลิต	273	269	1	3	Manufacturing
การก่อสร้าง	24	24	-	-	Construction
การขายส่งและการขายปลีก การซ่อมแซมยานยนต์ และจักรยานยนต์	338	326	2	10	Wholesale and retail trade; repair of motor vehicles and motorcycles
การขายส่ง	117	116	-	1	Wholesale trade
การขายปลีก	1,665	1,619	5	41	Retail trade
การขนส่งทางบก สถานีเก็บสินค้า	22	20	-	2	Land transport and storage
ที่พักแรม	188	182	-	6	Accommodation
บริการอาหารและเครื่องดื่ม	703	702	-	1	Food and beverage service activities
ข้อมูลข่าวสารและการสื่อสาร	7	7	-	-	Information and communication
กิจกรรมอสังหาริมทรัพย์	36	36	-	-	Real estate activities
กิจกรรมทางวิชาชีพ วิทยาศาสตร์และเทคโนโลยี	41	40	-	1	Professional, scientific and technical activities
กิจกรรมการบริหาร และการบริการสนับสนุน	115	112	-	3	Administrative and support service activities
ศิลปะ ความบันเทิงและนันทนาการ	65	65	-	-	Arts, entertainment and recreation
กิจกรรมบริการอื่น ๆ	543	542	-	1	Other service activities
กิจกรรมด้านโรงพยาบาลเอกชน	1	1	-	-	Private hospital activities

ตาราง 13 จำนวนสถานประกอบการ จำแนกตามรูปแบบการจัดตั้งทางเศรษฐกิจ และกิจกรรมทางเศรษฐกิจ (ต่อ)
TABLE 13 NUMBER OF ESTABLISHMENTS BY FORM OF ECONOMIC ORGANIZATION AND ECONOMIC ACTIVITY (Cont.)

กิจกรรมทางเศรษฐกิจ	จำนวน สถานประกอบการ Number of establishments	รูปแบบการจัดตั้งทางเศรษฐกิจ Form of economic organization		Economic activity
		สำนักงานเพียงเดียว Single unit	สำนักงานใหญ่ Head office	
นอกเขตเทศบาล	3,693	3,629	11	Non - municipal area
การผลิต	196	192	2	Manufacturing
การก่อสร้าง	14	13	1	Construction
การขายส่งและการขายปลีก การซ่อมแซมยานยนต์ และจักรยานยนต์	372	368	2	Wholesale and retail trade; repair of motor vehicles and motorcycles
การขายส่ง	184	176	-	Wholesale trade
การขายปลีก	1,600	1,566	2	Retail trade
การขนส่งทางบก สถานที่เก็บสินค้า ที่พักแรม	46	46	-	Land transport and storage Accommodation
บริการอาหารและเครื่องดื่ม	254	249	2	Food and beverage service activities
ข้อมูลข่าวสารและการสื่อสาร	622	618	1	Information and communication
กิจกรรมอสังหาริมทรัพย์	5	5	-	Real estate activities
กิจกรรมทางวิชาชีพ วิทยาศาสตร์และเทคโนโลยี	29	29	-	Professional, scientific and technical activities
กิจกรรมการบริหาร และการบริการสนับสนุน	5	5	-	Administrative and support service activities
ศิลปะ ความบันเทิงและนันทนาการ	51	48	1	Arts, entertainment and recreation
กิจกรรมบริการอื่น ๆ	75	75	-	Other service activities
กิจกรรมด้านโรงพยาบาลเอกชน	239	239	-	Private hospital activities
	1	-	-	

ที่มา : สำนักข้อมูลพื้นฐาน) จังหวัดตราด สำนักงานสถิติแห่งชาติ กระทรวงดิจิทัลเพื่อเศรษฐกิจและสังคม

Source : The 2017 Industrial Census (Basic Information), Trat Province, National Statistical Office, Ministry of Digital Economy and Society.

ตาราง 14 จำนวนสถานประกอบการ จำนวนตามสัดส่วนของการร่วมลงทุนหรือถือหุ้นของต่างประเทศ และกิจกรรมทางเศรษฐกิจ
TABLE 14 NUMBER OF ESTABLISHMENTS BY PROPORTION OF FOREIGN INVESTMENT OR SHARE HOLDING AND ECONOMIC ACTIVITY

กิจกรรมทางเศรษฐกิจ	จำนวน สถานประกอบการ Number of establishments	ไม่มีต่างประเทศ		สัดส่วนของการร่วมลงทุนหรือถือหุ้น		Economic activity
		รวมลงทุนหรือถือหุ้น		Proportion of foreign investment or share holding		
		No foreign investment or share holding	รวม Total	< 10%	10 - 50%	
รวม	228	221	7	1	6	Total
การผลิต	22	21	1	1	-	Manufacturing
การก่อสร้าง	3	3	-	-	-	Construction
การขายส่งและการขายปลีก การซ่อมแซมยานยนต์ และจักรยานยนต์	13	13	-	-	-	Wholesale and retail trade; repair of motor vehicles and motorcycles
การขายส่ง	12	12	-	-	-	Wholesale trade
การขายปลีก	90	90	-	-	-	Retail trade
การขนส่งทางบก สถานีเก็บสินค้า	5	5	-	-	-	Land transport and storage
ที่พักแรม	57	52	5	-	5	Accommodation
บริการอาหารและเครื่องดื่ม	8	7	1	-	1	Food and beverage service activities
ข้อมูลข่าวสารและการสื่อสาร	1	1	-	-	-	Information and communication
กิจกรรมทางวิชาชีพ วิทยาศาสตร์และเทคโนโลยี	1	1	-	-	-	Professional, scientific and technical activities
กิจกรรมการบริหาร และการบริการสนับสนุน	10	10	-	-	-	Administrative and support service activities
ศิลปะ ความบันเทิงและนันทนาการ	1	1	-	-	-	Arts, entertainment and recreation
กิจกรรมบริการอื่น ๆ	3	3	-	-	-	Other service activities
กิจกรรมด้านโรงพยาบาลเอกชน	2	2	-	-	-	Private hospital activities

ตาราง 14 จำนวนสถานประกอบการ จำนวนสัดส่วนของการรวมลงทุนหรือถือหุ้นของต่างประเทศ และกิจกรรมทางเศรษฐกิจ (ต่อ)
 TABLE 14 NUMBER OF ESTABLISHMENTS BY PROPORTION OF FOREIGN INVESTMENT OR SHARE HOLDING AND ECONOMIC ACTIVITY (Cont.)

กิจกรรมทางเศรษฐกิจ	จำนวน สถานประกอบการ Number of establishments	ไม่มีต่างประเทศ		สัดส่วนของการรวมลงทุนหรือถือหุ้น		Economic activity
		รวมลงทุนหรือถือหุ้น		Proportion of foreign investment or share holding		
		No foreign's investment	รวม	< 10%	10 - 50%	
	131	125	6	6	6	Municipal area
การผลิต	6	6	-	-	-	Manufacturing
การก่อสร้าง	3	3	-	-	-	Construction
การขายส่งและการขายปลีก การซ่อมแซมยานยนต์ และจักรยานยนต์	8	8	-	-	-	Wholesale and retail trade; repair of motor vehicles and motorcycles
การขายส่ง	3	3	-	-	-	Wholesale trade
การขายปลีก	55	55	-	-	-	Retail trade
การขนส่งทางบก สถานที่เก็บสินค้า ที่พักแรม	4	4	-	-	-	Land transport and storage
บริการอาหารและเครื่องดื่ม	35	30	5	5	5	Accommodation
ข้อมูลข่าวสารและการสื่อสาร	5	4	1	1	1	Food and beverage service activities
กิจกรรมทางวิชาชีพ วิทยาศาสตร์และเทคโนโลยี	1	1	-	-	-	Information and communication
กิจกรรมการบริหาร และการบริการสนับสนุน	7	7	-	-	-	Professional, scientific and technical activities
กิจกรรมบริการอื่น ๆ	2	2	-	-	-	Administrative and support service activities
กิจกรรมด้านโรงพยาบาลเอกชน	1	1	-	-	-	Other service activities
						Private hospital activities

ตาราง 14 จำนวนสถานประกอบการ จำแนกตามสัดส่วนของการร่วมลงทุนหรือถือหุ้นของต่างประเทศไทย และกิจกรรมทางเศรษฐกิจ (ต่อ)

TABLE 14 NUMBER OF ESTABLISHMENTS BY PROPORTION OF FOREIGN INVESTMENT OR SHARE HOLDING AND ECONOMIC ACTIVITY (Cont.)

กิจกรรมทางเศรษฐกิจ	จำนวน สถานประกอบการ	ไม่มีต่างประเทศ		สัดส่วนของการร่วมลงทุนหรือถือหุ้น		Economic activity
		รวม No foreign's investment	รวม or share holding	Proportion of foreign investment or share holding		
				< 10%	10 - 50%	
นอกเขตเทศบาล	97	96	1	1	-	Non - municipal area
การผลิต	16	15	1	1	-	Manufacturing
การขายส่งและการขายปลีก การซ่อมแซมยานยนต์ และจักรยานยนต์	5	5	-	-	-	Wholesale and retail trade; repair of motor vehicles and motorcycles
การขายส่ง	9	9	-	-	-	Wholesale trade
การขายปลีก	35	35	-	-	-	Retail trade
การขนส่งทางบก สถานที่เก็บสินค้า	1	1	-	-	-	Land transport and storage
ที่พักแรม	22	22	-	-	-	Accommodation
บริการอาหารและเครื่องดื่ม	3	3	-	-	-	Food and beverage service activities
กิจกรรมการบริหาร และการบริการสนับสนุน	3	3	-	-	-	Administrative and support service activities
ศิลปะ ความบันเทิงและนันทนาการ	1	1	-	-	-	Arts, entertainment and recreation
กิจกรรมบริการอื่น ๆ	1	1	-	-	-	Other service activities
กิจกรรมด้านโรงพยาบาลเอกชน	1	1	-	-	-	Private hospital activities

หมายเหตุ : เฉพาะสถานประกอบการที่มีรูปแบบการจัดตั้งตามกฎหมายมาเป็นบริษัทจำกัด และบริษัทจำกัด (มหาชน)

Note : Only establishments which were company limited and public company limited.

ที่มา : สำนักข้อมูลสถิติกรม พ.ศ. 2560 (ข้อมูลพื้นฐาน) จังหวัดตราด สำนักงานสถิติแห่งชาติ กระทรวงดิจิทัลเพื่อเศรษฐกิจและสังคม

Source : The 2017 Industrial Census (Basic Information), Trat Province, National Statistical Office, Ministry of Digital Economy and Society.

ตาราง 15 จำนวนสถานประกอบการ จำแนกตามขนาดของสถานประกอบการ (จำนวนคนทำงาน) และกิจกรรมทางเศรษฐกิจ
TABLE 15 NUMBER OF ESTABLISHMENTS BY SIZE OF ESTABLISHMENT (NUMBER OF PERSONS ENGAGED) AND ECONOMIC ACTIVITY

กิจกรรมทางเศรษฐกิจ	จำนวน สถานประกอบการ Number of establishments	ขนาดของสถานประกอบการ (จำนวนคนทำงาน) Size of establishment (Number of persons engaged)										Economic activity	
		1 - 5	6 - 10	11 - 15	16 - 20	21 - 25	26 - 30	31 - 50	51 - 100	101 - 200	201 - 500		
		7,831	7,100	400	138	37	50	18	43	27	12		6
การผลิต	469	391	40	13	4	6	-	7	4	2	2	2	Manufacturing
การก่อสร้าง	38	29	2	5	-	2	-	-	-	-	-	-	Construction
การขายส่งและการขายปลีก การซ่อมแซมยานยนต์ และจักรยานยนต์	710	659	35	7	1	4	1	2	1	-	-	-	Wholesale and retail trade; repair of motor vehicles and motorcycles
การขายส่ง	301	229	50	12	1	5	-	2	1	1	-	-	Wholesale trade
การขายปลีก	3,265	3,108	76	50	13	8	-	6	1	2	1	1	Retail trade
การขนส่งทางบก สถานีเก็บสินค้า	68	60	4	2	1	1	-	-	-	-	-	-	Land transport and storage
ที่พักแรม	442	243	78	32	11	18	12	22	18	6	2	2	Accommodation
บริการอาหารและเครื่องดื่ม	1,325	1,204	89	12	5	5	5	3	2	-	-	-	Food and beverage service activities
ข้อมูลข่าวสารและการสื่อสาร	12	11	1	-	-	-	-	-	-	-	-	-	Information and communication
กิจกรรมอสังหาริมทรัพย์	65	62	1	-	1	-	-	1	-	-	-	-	Real estate activities
กิจกรรมทางวิชาชีพ วิทยาศาสตร์และเทคโนโลยี	46	38	8	-	-	-	-	-	-	-	-	-	Professional, scientific and technical activities
กิจกรรมการบริหาร และการบริการสนับสนุน	166	154	8	3	-	1	-	-	-	-	-	-	Administrative and support service activities
ศิลปะ ความบันเทิงและนันทนาการ	140	140	-	-	-	-	-	-	-	-	-	-	Arts, entertainment and recreation
กิจกรรมบริการอื่น ๆ	782	772	8	2	-	-	-	-	-	-	-	-	Other service activities
กิจกรรมด้านโรงพยาบาลเอกชน	2	-	-	-	-	-	-	-	-	1	1	1	Private hospital activities

ตาราง 15 จำนวนสถานประกอบการ จำแนกตามขนาดของสถานประกอบการ (จำนวนคนทำงาน) และกิจกรรมทางเศรษฐกิจ (ต่อ)
TABLE 15 NUMBER OF ESTABLISHMENTS BY SIZE OF ESTABLISHMENT (NUMBER OF PERSONS ENGAGED) AND ECONOMIC ACTIVITY (Cont.)

กิจกรรมทางเศรษฐกิจ	จำนวน สถานประกอบการ Number of establishments	ขนาดของสถานประกอบการ (จำนวนคนทำงาน) Size of establishment (Number of persons engaged)										Economic activity
		1 - 5	6 - 10	11 - 15	16 - 20	21 - 25	26 - 30	31 - 50	51 - 100	101 - 200	201 - 500	
		3,722	236	85	16	20	13	22	15	9	-	
ในเขตเทศบาล	4,138	3,722	236	85	16	20	13	22	15	9	-	Municipal area
การผลิต	273	232	25	8	1	2	-	3	-	2	-	Manufacturing
การก่อสร้าง	24	18	2	3	-	1	-	-	-	-	-	Construction
การขายส่งและการขายปลีก การซ่อมแซมยานยนต์ และจักรยานยนต์	338	314	18	3	1	1	1	-	-	-	-	Wholesale and retail trade; repair of motor vehicles and motorcycles
การขายส่ง	117	89	19	7	-	1	-	1	-	-	-	Wholesale trade
การขายปลีก	1,665	1,559	53	33	8	5	-	5	1	1	-	Retail trade
การขนส่งทางบก สถานีเก็บสินค้า	22	16	4	1	-	1	-	-	-	-	-	Land transport and storage
ที่พักแรม	188	92	35	14	3	5	9	11	14	5	-	Accommodation
บริการอาหารและเครื่องดื่ม	703	622	58	11	3	4	3	2	-	-	-	Food and beverage service activities
ข้อมูลข่าวสารและการสื่อสาร	7	6	1	-	-	-	-	-	-	-	-	Information and communication
กิจกรรมอสังหาริมทรัพย์	36	35	1	-	-	-	-	-	-	-	-	Real estate activities
กิจกรรมทางวิชาชีพ วิทยาศาสตร์และเทคโนโลยี	41	33	8	-	-	-	-	-	-	-	-	Professional, scientific and technical activities
กิจกรรมการบริหาร และการบริการสนับสนุน	115	108	4	3	-	-	-	-	-	-	-	Administrative and support service activities
ศิลปะ ความบันเทิงและนันทนาการ	65	65	-	-	-	-	-	-	-	-	-	Arts, entertainment and recreation
กิจกรรมบริการอื่น ๆ	543	533	8	2	-	-	-	-	-	-	-	Other service activities
กิจกรรมด้านโรงพยาบาลเอกชน	1	-	-	-	-	-	-	-	-	-	1	Private hospital activities

ตาราง 15 จำนวนสถานประกอบการ จำแนกตามขนาดของสถานประกอบการ (จำนวนคนทำงาน) และกิจกรรมทางเศรษฐกิจ (ต่อ)
TABLE 15 NUMBER OF ESTABLISHMENTS BY SIZE OF ESTABLISHMENT (NUMBER OF PERSONS ENGAGED) AND ECONOMIC ACTIVITY (Cont.)

กิจกรรมทางเศรษฐกิจ	จำนวน สถานประกอบการ Number of establishments	ขนาดของสถานประกอบการ (จำนวนคนทำงาน) Size of establishment (Number of persons engaged)										Economic activity
		ขนาดของสถานประกอบการ (จำนวนคนทำงาน) Size of establishment (Number of persons engaged)										
		1 - 5	6 - 10	11- 15	16 - 20	21 - 25	26 - 30	31 - 50	51 - 100	101 - 200	201 - 500	
นอกเขตเทศบาล	3,693	3,378	164	53	21	30	5	21	12	3	6	Non - municipal area
การผลิต	196	159	15	5	3	4	-	4	4	-	2	Manufacturing
การก่อสร้าง	14	11	-	2	-	1	-	-	-	-	-	Construction
การขายส่งและการขายปลีก การซ่อมแซมยานยนต์ และจักรยานยนต์	372	345	17	4	-	3	-	2	1	-	-	Wholesale and retail trade; repair of motor vehicles and motorcycles
การขายส่ง	184	140	31	5	1	4	-	1	1	1	-	Wholesale trade
การขายปลีก	1,600	1,549	23	17	5	3	-	1	-	1	1	Retail trade
การขนส่งทางบก สถานีเก็บสินค้า	46	44	-	1	1	-	-	-	-	-	-	Land transport and storage
ที่พักแรม	254	151	43	18	8	13	3	11	4	1	2	Accommodation
บริการอาหารและเครื่องดื่ม	622	582	31	1	2	1	2	1	2	-	-	Food and beverage service activities
ข้อมูลข่าวสารและการสื่อสาร	5	5	-	-	-	-	-	-	-	-	-	Information and communication
กิจกรรมอสังหาริมทรัพย์	29	27	-	-	1	-	-	1	-	-	-	Real estate activities
กิจกรรมทางวิชาชีพ วิทยาศาสตร์และเทคโนโลยี	5	5	-	-	-	-	-	-	-	-	-	Professional, scientific and technical activities
กิจกรรมการบริหาร และการบริการสนับสนุน	51	46	4	-	-	1	-	-	-	-	-	Administrative and support service activities
ศิลปะ ความบันเทิงและนันทนาการ	75	75	-	-	-	-	-	-	-	-	-	Arts, entertainment and recreation
กิจกรรมบริการอื่น ๆ	239	239	-	-	-	-	-	-	-	-	-	Other service activities
กิจกรรมด้านโรงพยาบาลเอกชน	1	-	-	-	-	-	-	-	-	-	1	Private hospital activities

ที่มา : สำนักอุตสาหกรรม พ.ศ. 2560 (ข้อมูลพื้นฐาน) จังหวัดตราด สำนักงานสถิติแห่งชาติ กระทรวงดิจิทัลเพื่อเศรษฐกิจและสังคม
Source : The 2017 Industrial Census (Basic Information), Trat Province, National Statistical Office, Ministry of Digital Economy and Society.

ตาราง 16 จำนวนคนทำงานในสถานประกอบการ จำแนกตามขนาดของสถานประกอบการ (จำนวนคนทำงาน) และกิจกรรมทางเศรษฐกิจ
TABLE 16 NUMBER OF PERSONS ENGAGED IN ESTABLISHMENTS BY SIZE OF ESTABLISHMENT (NUMBER OF PERSONS ENGAGED) AND ECONOMIC ACTIVITY

กิจกรรมทางเศรษฐกิจ	จำนวน คนทำงาน Number of persons engaged	ขนาดของสถานประกอบการ (จำนวนคนทำงาน) Size of establishment (Number of persons engaged)										Economic activity	
		1 - 5	6 - 10	11 - 15	16 - 20	21 - 25	26 - 30	31 - 50	51 - 100	101 - 200	201 - 500		Total
รวม	26,533	12,994	2,972	1,693	649	1,111	491	1,608	1,795	1,625	1,595	1,595	Total
การผลิต	2,829	784	310	155	67	132	-	252	280	230	619	619	Manufacturing
การก่อสร้าง	196	81	15	57	-	43	-	-	-	-	-	-	Construction
การขายส่งและการขายปลีก การซ่อมแซมยานยนต์ และจักรยานยนต์	1,842	1,184	259	92	19	90	26	81	91	-	-	-	Wholesale and retail trade; repair of motor vehicles and motorcycles
การขายส่ง	1,537	584	364	139	16	114	-	88	82	150	-	-	Wholesale trade
การขายปลีก	7,598	5,211	565	614	223	175	-	219	56	235	300	300	Retail trade
การขนส่งทางบก สถานีที่เก็บสินค้า	173	78	31	23	19	22	-	-	-	-	-	-	Land transport and storage
ที่พักแรม	5,864	734	599	402	200	402	330	824	1,100	811	462	462	Accommodation
บริการอาหารและเครื่องดื่ม	3,962	2,559	636	147	86	110	135	103	186	-	-	-	Food and beverage service activities
ข้อมูลข่าวสารและการสื่อสาร	33	23	10	-	-	-	-	-	-	-	-	-	Information and communication
กิจกรรมอสังหาริมทรัพย์	150	84	6	-	19	-	-	41	-	-	-	-	Real estate activities
กิจกรรมทางวิชาชีพ วิทยาศาสตร์และเทคโนโลยี	139	81	58	-	-	-	-	-	-	-	-	-	Professional, scientific and technical activities
กิจกรรมการบริหาร และการบริการสนับสนุน	406	285	59	39	-	23	-	-	-	-	-	-	Administrative and support service activities
ศิลปะ ความบันเทิงและนันทนาการ	186	186	-	-	-	-	-	-	-	-	-	-	Arts, entertainment and recreation
กิจกรรมบริการอื่น ๆ	1,205	1,120	60	25	-	-	-	-	-	-	-	-	Other service activities
กิจกรรมด้านโรงพยาบาลเอกชน	413	-	-	-	-	-	-	-	-	199	214	214	Private hospital activities

ตาราง 16 จำนวนคนทำงานในสถานประกอบการ จำแนกตามขนาดของสถานประกอบการ (จำนวนคนทำงาน) และกิจกรรมทางเศรษฐกิจ (ต่อ)

TABLE 16 NUMBER OF PERSONS ENGAGED IN ESTABLISHMENTS BY SIZE OF ESTABLISHMENT (NUMBER OF PERSONS ENGAGED) AND ECONOMIC ACTIVITY (Cont.)

กิจกรรมทางเศรษฐกิจ	จำนวน คนทำงาน	ขนาดของสถานประกอบการ (จำนวนคนทำงาน) Size of establishment (Number of persons engaged)										Economic activity
		Number of persons engaged										
		1 - 5	6 - 10	11 - 15	16 - 20	21 - 25	26 - 30	31 - 50	51 - 100	101 - 200	201 - 500	
ในเขตเทศบาล	13,907	7,041	1,758	1,042	282	444	351	834	927	1,228	-	Municipal area
การผลิต	1,125	452	186	95	16	43	-	103	-	230	-	Manufacturing
การก่อสร้าง	116	46	15	34	-	21	-	-	-	-	-	Construction
การขายส่งและการขายปลีก การซ่อมแซมยานยนต์ และจักรยานยนต์	864	622	134	41	19	22	26	-	-	-	-	Wholesale and retail trade; repair of motor vehicles and motorcycles
การขายส่ง	529	249	134	83	-	25	-	38	-	-	-	Wholesale trade
การขายปลีก	4,158	2,724	399	406	141	111	-	188	56	133	-	Retail trade
การขนส่งทางบก สถานีเก็บสินค้า	92	28	31	11	-	22	-	-	-	-	-	Land transport and storage
ที่พักแรม	3,105	271	278	174	54	111	247	433	871	666	-	Accommodation
บริการอาหารและเครื่องดื่ม	2,260	1,417	418	134	52	89	78	72	-	-	-	Food and beverage service activities
ข้อมูลข่าวสารและการสื่อสาร	23	13	10	-	-	-	-	-	-	-	-	Information and communication
กิจกรรมอสังหาริมทรัพย์	55	49	6	-	-	-	-	-	-	-	-	Real estate activities
กิจกรรมทางวิชาชีพ วิทยาศาสตร์และเทคโนโลยี	129	71	58	-	-	-	-	-	-	-	-	Professional, scientific and technical activities
กิจกรรมการบริหาร และการบริการสนับสนุน	254	186	29	39	-	-	-	-	-	-	-	Administrative and support service activities
ศิลปะ ความบันเทิงและนันทนาการ	88	88	-	-	-	-	-	-	-	-	-	Arts, entertainment and recreation
กิจกรรมบริการอื่น ๆ	910	825	60	25	-	-	-	-	-	-	-	Other service activities
กิจกรรมด้านโรงพยาบาลเอกชน	199	-	-	-	-	-	-	-	-	-	199	Private hospital activities

ตาราง 16 จำนวนคนทำงานในสถานประกอบการ จำแนกตามขนาดของสถานประกอบการ (จำนวนคนทำงาน) และกิจกรรมทางเศรษฐกิจ (ต่อ)

TABLE 16 NUMBER OF PERSONS ENGAGED IN ESTABLISHMENTS BY SIZE OF ESTABLISHMENT (NUMBER OF PERSONS ENGAGED) AND ECONOMIC ACTIVITY (Cont.)

กิจกรรมทางเศรษฐกิจ	จำนวน คนทำงาน Number of persons engaged	ขนาดของสถานประกอบการ (จำนวนคนทำงาน) Size of establishment (Number of persons engaged)										Economic activity
		จำนวนคนทำงาน										
		1 - 5	6 - 10	11 - 15	16 - 20	21 - 25	26 - 30	31 - 50	51 - 100	101 - 200	201 - 500	
นอกเขตเทศบาล	12,626	5,953	1,214	651	367	667	140	774	868	397	1,595	Non - municipal area
การผลิต	1,704	332	124	60	51	89	-	149	280	-	619	Manufacturing
การก่อสร้าง	80	-	-	23	-	22	-	-	-	-	-	Construction
การขายส่งและการขายปลีก การซ่อมยานยนต์ และจักรยานยนต์	978	562	125	51	-	68	-	81	91	-	-	Wholesale and retail trade; repair of motor vehicles and motorcycles
การขายส่ง	1,008	335	230	56	16	89	-	50	82	150	-	Wholesale trade
การขายปลีก	3,440	2,487	166	208	82	64	-	31	-	102	300	Retail trade
การขนส่งทางบก สถานีเก็บสินค้า	81	50	-	12	19	-	-	-	-	-	-	Land transport and storage
ที่พักแรม	2,759	463	321	228	146	291	83	391	229	145	462	Accommodation
บริการอาหารและเครื่องดื่ม	1,702	1,142	218	13	34	21	57	31	186	-	-	Food and beverage service activities
ข้อมูลข่าวสารและการสื่อสาร	10	10	-	-	-	-	-	-	-	-	-	Information and communication
กิจกรรมอสังหาริมทรัพย์	95	35	-	-	19	-	-	41	-	-	-	Real estate activities
กิจกรรมทางวิชาชีพ วิทยาศาสตร์และเทคโนโลยี	10	10	-	-	-	-	-	-	-	-	-	Professional, scientific and technical activities
กิจกรรมการบริหาร และการบริการสนับสนุน	152	99	30	-	-	23	-	-	-	-	-	Administrative and support service activities
ศิลปะ ความบันเทิงและนันทนาการ	98	98	-	-	-	-	-	-	-	-	-	Arts, entertainment and recreation
กิจกรรมบริการอื่น ๆ	295	295	-	-	-	-	-	-	-	-	-	Other service activities
กิจกรรมด้านโรงพยาบาลเอกชน	214	-	-	-	-	-	-	-	-	-	214	Private hospital activities

ที่มา : สำนักงานอุตสาหกรรม พ.ศ. 2560 (ข้อมูลพื้นฐาน) จังหวัดตราด สำนักงานสถิติแห่งชาติ กระทรวงดิจิทัลเพื่อเศรษฐกิจและสังคม

Source : The 2017 Industrial Census (Basic Information), Trat Province, National Statistical Office, Ministry of Digital Economy and Society.

ตาราง 17 จำนวนสถานประกอบการ จำแนกตามขนาดของสถานประกอบการ (จำนวนลูกจ้าง) และกิจกรรมทางเศรษฐกิจ
TABLE 17 NUMBER OF ESTABLISHMENTS BY SIZE OF ESTABLISHMENT (NUMBER OF EMPLOYEES) AND ECONOMIC ACTIVITY

กิจกรรมทางเศรษฐกิจ	จำนวน สถานประกอบการ Number of establishments	ขนาดของสถานประกอบการ (จำนวนลูกจ้าง) Size of establishment (Number of employees)										Economic activity	
		1 - 5	6 - 10	11-15	16 - 20	21 - 25	26 - 30	31 - 50	51 - 100	101 - 200	201 - 500		ไม่มี No
รวม	7,831	1,981	259	92	52	23	22	33	23	10	6	5,330	Total
การผลิต	469	142	35	8	5	1	3	4	4	2	2	263	Manufacturing
การก่อสร้าง	38	17	4	2	2	-	-	-	-	-	-	13	Construction
การขายส่งและการขายปลีก การซ่อมแซมยานยนต์ และจักรยานยนต์	710	226	22	5	3	3	-	2	1	-	-	448	Wholesale and retail trade; repair of motor vehicles and motorcycles
การขายส่ง	301	155	28	4	3	2	-	2	1	1	-	105	Wholesale trade
การขายปลีก	3,265	539	55	41	13	1	2	4	2	1	1	2,606	Retail trade
การขนส่งทางบก สถานีเก็บสินค้า	68	9	4	-	2	-	-	-	-	-	-	53	Land transport and storage
ที่พักแรม	442	189	56	20	18	12	13	19	15	5	2	93	Accommodation
บริการอาหารและเครื่องดื่ม	1,325	449	41	9	4	4	4	1	-	-	-	813	Food and beverage service activities
ข้อมูลข่าวสารและการสื่อสาร	12	4	1	-	-	-	-	-	-	-	-	7	Information and communication
กิจกรรมอสังหาริมทรัพย์	65	10	-	-	1	-	-	1	-	-	-	53	Real estate activities
กิจกรรมทางวิชาชีพ วิทยาศาสตร์และเทคโนโลยี	46	20	4	-	-	-	-	-	-	-	-	22	Professional, scientific and technical activities
กิจกรรมการบริหาร และการบริการสนับสนุน	166	58	5	2	1	-	-	-	-	-	-	100	Administrative and support service activities
ศิลปะ ความบันเทิงและนันทนาการ	140	15	-	-	-	-	-	-	-	-	-	125	Arts, entertainment and recreation
กิจกรรมบริการอื่น ๆ	782	148	4	1	-	-	-	-	-	-	-	629	Other service activities
กิจกรรมด้านโรงพยาบาลเอกชน	2	-	-	-	-	-	-	-	-	1	1	-	Private hospital activities

ตาราง 17 จำนวนสถานประกอบการ จำแนกตามขนาดของสถานประกอบการ (จำนวนลูกจ้าง) และกิจกรรมทางเศรษฐกิจ (ต่อ)
TABLE 17 NUMBER OF ESTABLISHMENTS BY SIZE OF ESTABLISHMENT (NUMBER OF EMPLOYEES) AND ECONOMIC ACTIVITY (Cont.)

กิจกรรมทางเศรษฐกิจ	จำนวน สถานประกอบการ Number of establishments	ขนาดของสถานประกอบการ (จำนวนลูกจ้าง) Size of establishment (Number of employees)										Economic activity		
		1 - 5	6 - 10	11-15	16 - 20	21 - 25	26 - 30	31 - 50	51 - 100	101 - 200	201 - 500		ไม่มี No	
ในเขตเทศบาล	4,138	1,261	158	53	23	14	10	20	12	8	-	-	2,579	Municipal area
การผลิต	273	86	20	4	2	-	2	1	-	2	-	-	156	Manufacturing
การก่อสร้าง	24	11	2	2	1	-	-	-	-	-	-	-	8	Construction
การขายส่งและการขายปลีก การซ่อมแซมยานยนต์ และจักรยานยนต์	338	131	11	3	2	1	-	-	-	-	-	-	190	Wholesale and retail trade; repair of motor vehicles and motorcycles
การขายส่ง	117	67	11	2	-	1	-	1	-	-	-	-	35	Wholesale trade
การขายปลีก	1,665	374	38	25	9	1	1	4	1	1	-	-	1,211	Retail trade
การขนส่งทางบก สถานีเก็บสินค้า	22	8	3	-	1	-	-	-	-	-	-	-	10	Land transport and storage
ที่พักแรม	188	81	31	7	5	7	6	13	11	4	-	-	23	Accommodation
บริการอาหารและเครื่องดื่ม	703	298	30	7	3	4	1	1	-	-	-	-	359	Food and beverage service activities
ข้อมูลข่าวสารและการสื่อสาร	7	3	1	-	-	-	-	-	-	-	-	-	3	Information and communication
กิจกรรมอสังหาริมทรัพย์	36	7	-	-	-	-	-	-	-	-	-	-	29	Real estate activities
กิจกรรมทางวิชาชีพ วิทยาศาสตร์และเทคโนโลยี	41	19	4	-	-	-	-	-	-	-	-	-	18	Professional, scientific and technical activities
กิจกรรมการบริหาร และการบริการสนับสนุน	115	41	3	2	-	-	-	-	-	-	-	-	69	Administrative and support service activities
ศิลปะ ความบันเทิงและนันทนาการ	65	9	-	-	-	-	-	-	-	-	-	-	56	Arts, entertainment and recreation
กิจกรรมบริการอื่น ๆ	543	126	4	1	-	-	-	-	-	-	-	-	412	Other service activities
กิจกรรมด้านโรงพยาบาลเอกชน	1	-	-	-	-	-	-	-	-	-	1	-	-	Private hospital activities

ตาราง 17 จำนวนสถานประกอบการ จำแนกตามขนาดของสถานประกอบการ (จำนวนลูกจ้าง) และกิจกรรมทางเศรษฐกิจ (ต่อ)
TABLE 17 NUMBER OF ESTABLISHMENTS BY SIZE OF ESTABLISHMENT (NUMBER OF EMPLOYEES) AND ECONOMIC ACTIVITY (Cont.)

กิจกรรมทางเศรษฐกิจ	จำนวน สถานประกอบการ Number of establishments	ขนาดของสถานประกอบการ (จำนวนลูกจ้าง) Size of establishment (Number of employees)										Economic activity	
		1 - 5	6 - 10	11-15	16 - 20	21 - 25	26 - 30	31 - 50	51 - 100	101 - 200	201 - 500		ไม่มี No
นอกเขตเทศบาล	3,693	720	101	39	29	9	12	13	11	2	6	2,751	Non - municipal area
การผลิต	196	56	15	4	3	1	1	3	4	-	2	107	Manufacturing
การก่อสร้าง	14	6	2	-	1	-	-	-	-	-	-	5	Construction
การขายส่งและการขายปลีก การซ่อมแซมยานยนต์ และจักรยานยนต์	372	95	11	2	1	2	-	2	1	-	-	258	Wholesale and retail trade; repair of motor vehicles and motorcycles
การขายส่ง	184	88	17	2	3	1	-	1	1	1	-	70	Wholesale trade
การขายปลีก	1,600	165	17	16	4	-	1	-	1	-	1	1,395	Retail trade
การขนส่งทางบก สถานีเก็บสินค้า	46	1	1	-	1	-	-	-	-	-	-	43	Land transport and storage
ที่พักแรม	254	108	25	13	13	5	7	6	4	1	2	70	Accommodation
บริการอาหารและเครื่องดื่ม	622	151	11	2	1	-	3	-	-	-	-	454	Food and beverage service activities
ข้อมูลข่าวสารและการสื่อสาร	5	1	-	-	-	-	-	-	-	-	-	4	Information and communication
กิจกรรมอสังหาริมทรัพย์	29	3	-	-	1	-	-	1	-	-	-	24	Real estate activities
กิจกรรมทางวิชาชีพ วิทยาศาสตร์และเทคโนโลยี	5	1	-	-	-	-	-	-	-	-	-	4	Professional, scientific and technical activities
กิจกรรมการบริหาร และการบริการสนับสนุน	51	17	2	-	1	-	-	-	-	-	-	31	Administrative and support service activities
ศิลปะ: ความบันเทิงและนันทนาการ	75	6	-	-	-	-	-	-	-	-	-	69	Arts, entertainment and recreation
กิจกรรมบริการอื่น ๆ	239	22	-	-	-	-	-	-	-	-	-	217	Other service activities
กิจกรรมด้านโรงพยาบาลเอกชน	1	-	-	-	-	-	-	-	-	-	1	-	Private hospital activities

ที่มา : สำนักข้อมูลสารสนเทศ พ.ศ. 2560 (ข้อมูลพื้นฐาน) จังหวัดตราด สำนักงานสถิติแห่งชาติ กระทรวงดิจิทัลเพื่อเศรษฐกิจและสังคม

Source : The 2017 Industrial Census (Basic Information), Trat Province, National Statistical Office, Ministry of Digital Economy and Society.

ตาราง 18 จำนวนลูกจ้างในสถานประกอบการ จำนวนคนทำงาน และกิจกรรมทางเศรษฐกิจ
TABLE 18 NUMBER OF EMPLOYEES IN ESTABLISHMENTS BY SIZE OF ESTABLISHMENT (NUMBER OF PERSONS ENGAGED) AND ECONOMIC ACTIVITY

กิจกรรมทางเศรษฐกิจ	จำนวน สถานประกอบการ Number of establishments	ขนาดของสถานประกอบการ (จำนวนลูกจ้าง) Size of establishment (Number of employees)										Economic activity	
		1 - 5	6 - 10	11- 15	16 - 20	21 - 25	26 - 30	31 - 50	51 - 100	101 - 200	201 - 500		
		3,304	2,335	1,514	594	1,015	475	1,532	1,585	1,613	1,535		Total
รวม	15,502	3,304	2,335	1,514	594	1,015	475	1,532	1,585	1,613	1,535	Total	
การผลิต	2,189	251	249	141	54	124	-	241	280	230	619	Manufacturing	
การก่อสร้าง	145	39	13	53	-	40	-	-	-	-	-	Construction	
การขายส่งและการขายปลีก การซ่อมแซมยานยนต์ และจักรยานยนต์	958	374	204	87	18	83	25	77	90	-	-	Wholesale and retail trade; repair of motor vehicles and motorcycles	
การขายส่ง	1,087	245	283	121	15	108	-	85	80	150	-	Wholesale trade	
การขายปลีก	3,032	830	466	566	208	163	-	210	56	233	300	Retail trade	
การขนส่งทางบก สภาที่เก็บสินค้า	102	16	28	20	18	20	-	-	-	-	-	Land transport and storage	
ที่พักแรม	5,085	335	469	357	188	355	320	779	1,079	801	402	Accommodation	
บริการอาหารและเครื่องดื่ม	1,787	796	467	117	75	102	130	100	-	-	-	Food and beverage service activities	
ข้อมูลข่าวสารและการสื่อสาร	17	7	10	-	-	-	-	-	-	-	-	Information and communication	
กิจกรรมอสังหาริมทรัพย์	75	12	5	-	18	-	-	40	-	-	-	Real estate activities	
กิจกรรมทางวิชาชีพ วิทยาศาสตร์และเทคโนโลยี	75	30	45	-	-	-	-	-	-	-	-	Professional, scientific and technical activities	
กิจกรรมการบริหาร และการบริการสนับสนุน	202	96	53	33	-	20	-	-	-	-	-	Administrative and support service activities	
ศิลปะ ความบันเทิงและนันทนาการ	23	23	-	-	-	-	-	-	-	-	-	Arts, entertainment and recreation	
กิจกรรมบริการอื่น ๆ	312	250	43	19	-	-	-	-	-	-	-	Other service activities	
กิจกรรมด้านโรงพยาบาลเอกชน	413	-	-	-	-	-	-	-	-	199	214	Private hospital activities	

ตาราง 18 จำนวนลูกจ้างในสถานประกอบการ จำนวนคนของสถานประกอบการ (จำนวนคนทำงาน) และกิจกรรมทางเศรษฐกิจ (ต่อ)
TABLE 18 NUMBER OF EMPLOYEES IN ESTABLISHMENTS BY SIZE OF ESTABLISHMENT (NUMBER OF PERSONS ENGAGED) AND ECONOMIC ACTIVITY (Cont.)

กิจกรรมทางเศรษฐกิจ	จำนวน สถานประกอบการ Number of establishments	ขนาดของสถานประกอบการ (จำนวนลูกจ้าง) Size of establishment (Number of employees)										Economic activity
		จำนวน										
		1 - 5	6 - 10	11- 15	16 - 20	21 - 25	26 - 30	31 - 50	51 - 100	101 - 200	201 - 500	
ในเขตเทศบาล	8,348	2,101	1,388	925	262	413	338	795	908	1,218	-	Municipal area
การผลิต	766	146	151	86	15	39	-	99	-	230	-	Manufacturing
การก่อสร้าง	88	22	13	33	-	20	-	-	-	-	-	Construction
การขายส่งและการขายปลีก การซ่อมแซมยานยนต์ และจักรยานยนต์	431	227	102	39	18	20	25	-	-	-	-	Wholesale and retail trade; repair of motor vehicles and motorcycles
การขายส่ง	343	112	101	70	-	25	-	35	-	-	-	Wholesale trade
การขายปลีก	1,874	569	325	376	132	103	-	180	56	133	-	Retail trade
การขนส่งทางบก สถานีเก็บสินค้า	72	14	28	10	-	20	-	-	-	-	-	Land transport and storage
ที่พักแรม	2,839	145	228	152	52	103	240	411	852	656	-	Accommodation
บริการอาหารและเครื่องดื่ม	1,228	539	311	107	45	83	73	70	-	-	-	Food and beverage service activities
ข้อมูลข่าวสารและการสื่อสาร	16	6	10	-	-	-	-	-	-	-	-	Information and communication
กิจกรรมอสังหาริมทรัพย์	14	9	5	-	-	-	-	-	-	-	-	Real estate activities
กิจกรรมทางวิชาชีพ วิทยาศาสตร์และเทคโนโลยี	72	27	45	-	-	-	-	-	-	-	-	Professional, scientific and technical activities
กิจกรรมการบริหาร และการบริการสนับสนุน	116	57	26	33	-	-	-	-	-	-	-	Administrative and support service activities
ศิลปะ ความบันเทิงและนันทนาการ	11	11	-	-	-	-	-	-	-	-	-	Arts, entertainment and recreation
กิจกรรมบริการอื่น ๆ	279	217	43	19	-	-	-	-	-	-	-	Other service activities
กิจกรรมด้านโรงพยาบาลเอกชน	199	-	-	-	-	-	-	-	-	199	-	Private hospital activities

ตาราง 18 จำนวนลูกจ้างในสถานประกอบการ จำนวนคนงานของสถานประกอบการ (จำนวนคนทำงาน) และกิจกรรมทางเศรษฐกิจ (ต่อ)
TABLE 18 NUMBER OF EMPLOYEES IN ESTABLISHMENTS BY SIZE OF ESTABLISHMENT (NUMBER OF PERSONS ENGAGED) AND ECONOMIC ACTIVITY (Cont.)

กิจกรรมทางเศรษฐกิจ	จำนวน สถานประกอบการ Number of establishments	ขนาดของสถานประกอบการ (จำนวนลูกจ้าง) Size of establishment (Number of employees)										Economic activity
		1 - 5	6 - 10	11- 15	16 - 20	21 - 25	26 - 30	31 - 50	51 - 100	101 - 200	201 - 500	
นอกเขตเทศบาล	7,154	1,203	947	589	332	137	737	677	395	1,535		
การผลิต	1,423	105	98	55	39	85	142	280	-	619	Manufacturing	
การก่อสร้าง	57	17	-	20	-	20	-	-	-	-	Construction	
การขายส่งและการขายปลีก การซ่อมแซมยานยนต์ และจักรยานยนต์	527	147	102	48	-	63	77	90	-	-	Wholesale and retail trade; repair of motor vehicles and motorcycles	
การขายส่ง	744	133	182	51	15	83	50	80	150	-	Wholesale trade	
การขายปลีก	1,158	261	141	190	76	60	30	-	100	300	Retail trade	
การขนส่งทางบก สถานีเก็บสินค้า	30	2	-	10	18	-	-	-	-	-	Land transport and storage	
ที่พักแรม	2,246	190	241	205	136	80	368	227	145	402	Accommodation	
บริการอาหารและเครื่องดื่ม	559	257	156	10	30	57	30	-	-	-	Food and beverage service activities	
ข้อมูลข่าวสารและการสื่อสาร	1	1	-	-	-	-	-	-	-	-	Information and communication	
กิจกรรมอสังหาริมทรัพย์	61	3	-	-	18	-	40	-	-	-	Real estate activities	
กิจกรรมทางวิชาชีพ วิทยาศาสตร์และเทคโนโลยี	3	3	-	-	-	-	-	-	-	-	Professional, scientific and technical activities	
กิจกรรมการบริหาร และการบริการสนับสนุน	86	39	27	-	20	-	-	-	-	-	Administrative and support service activities	
ศิลปะ ความบันเทิงและนันทนาการ	12	12	-	-	-	-	-	-	-	-	Arts, entertainment and recreation	
กิจกรรมบริการอื่น ๆ	33	33	-	-	-	-	-	-	-	-	Other service activities	
กิจกรรมด้านโรงพยาบาลเอกชน	214	-	-	-	-	-	-	-	-	214	Private hospital activities	

ที่มา : สำนักข้อมูลสารสนเทศ พ.ศ. 2560 (ข้อมูลพื้นฐาน) จังหวัดตราด สำนักงานสถิติแห่งชาติ กระทรวงดิจิทัลเพื่อเศรษฐกิจและสังคม

Source : The 2017 Industrial Census (Basic Information), Trat Province, National Statistical Office, Ministry of Digital Economy and Society.

ตาราง 19 จำนวนของสถานประกอบการ จำแนกตามระยะเวลาการดำเนินงาน และกิจกรรมทางเศรษฐกิจ
TABLE 19 NUMBER OF ESTABLISHMENTS BY PERIOD OF OPERATION AND ECONOMIC ACTIVITY

กิจกรรมทางเศรษฐกิจ	จำนวน สถานประกอบการ Number of establishments	ระยะเวลาการดำเนินงาน (ปี) Period of operation (Year)				Economic activity	
		< 5	5 - 9	10 - 19	20 - 29		≥ 30
รวม	7,831	3,138	1,850	1,789	664	390	Total
การผลิต	469	138	91	151	53	36	Manufacturing
การก่อสร้าง	38	16	7	10	2	3	▲ Construction
การขายส่งและการขายปลีก การซ่อมแซมยานยนต์ และจักรยานยนต์	710	266	▲ 181	▲ 165	66	32	▲ Wholesale and retail trade; repair of motor vehicles and motorcycles
การขายส่ง	301	89	101	77	21	13	Wholesale trade
การขายปลีก	3,265	1,171	713	799	352	230	Retail trade
การขนส่งทางบก สถานีเก็บสินค้า	68	14	20	18	14	2	Land transport and storage
ที่พักแรม	442	116	155	134	25	12	Accommodation
บริการอาหารและเครื่องดื่ม	1,325	748	271	215	65	26	Food and beverage service activities
ข้อมูลข่าวสารและการสื่อสาร	12	4	5	-	2	1	Information and communication
กิจกรรมอสังหาริมทรัพย์	65	37	7	16	3	2	Real estate activities
กิจกรรมทางวิชาชีพ วิทยาศาสตร์และเทคโนโลยี	46	12	12	14	6	2	Professional, scientific and technical activities
กิจกรรมบริการ และการบริการสนับสนุน	166	73	46	38	7	2	Administrative and support service activities
ศิลปะ ความบันเทิงและนันทนาการ	140	67	41	23	6	3	Arts, entertainment and recreation
กิจกรรมบริการอื่น ๆ	782	387	199	129	41	26	Other service activities
กิจกรรมด้านโรงพยาบาลเอกชน	2	-	1	-	1	-	Private hospital activities

ตาราง 19 จำนวนของสถานประกอบการ จำแนกตามระยะเวลาการดำเนินงาน และกิจกรรมทางเศรษฐกิจ (ต่อ)
TABLE 19 NUMBER OF ESTABLISHMENTS BY PERIOD OF OPERATION AND ECONOMIC ACTIVITY (Cont.)

กิจกรรมทางเศรษฐกิจ	จำนวน สถานประกอบการ Number of establishments	ระยะเวลาการดำเนินงาน (ปี) Period of operation (Year)				Economic activity	
		< 5	5 - 9	10 - 19	20 - 29		≥ 30
ในเขตเทศบาล	4,138	1,663	901	935	396	Municipal area	
การผลิต	273	81	55	81	35	21	Manufacturing
การก่อสร้าง	24	12	6	5	-	1	Construction
การขายส่งและการขายปลีก การซ่อมแซมยานยนต์ และจักรยานยนต์	338	118	76	81	39	24	Wholesale and retail trade; repair of motor vehicles and motorcycles
การขายส่ง	117	36	34	28	8	11	Wholesale trade
การขายปลีก	1,665	598	343	387	206	131	Retail trade
การขนส่งทางบก สถานีเก็บสินค้า	22	2	6	6	6	2	Land transport and storage
ที่พักแรม	188	43	57	67	14	7	Accommodation
บริการอาหารและเครื่องดื่ม	703	392	138	118	38	17	Food and beverage service activities
ข้อมูลข่าวสารและการสื่อสาร	7	2	3	-	1	1	Information and communication
กิจกรรมอสังหาริมทรัพย์	36	17	4	11	3	1	Real estate activities
กิจกรรมทางวิชาชีพ วิทยาศาสตร์และเทคโนโลยี	41	11	9	13	6	2	Professional, scientific and technical activities
กิจกรรมบริการ และการสนับสนุน	115	47	30	30	6	2	Administrative and support service activities
ศิลปะ ความบันเทิงและนันทนาการ	65	34	15	10	4	2	Arts, entertainment and recreation
กิจกรรมบริการอื่น ๆ	543	270	124	98	30	21	Other service activities
กิจกรรมด้านโรงพยาบาลเอกชน	1	-	1	-	-	-	Private hospital activities

ตาราง 19 จำนวนของสถานประกอบการ จำแนกตามระยะเวลาการดำเนินงาน และกิจกรรมทางเศรษฐกิจ (ต่อ)
TABLE 19 NUMBER OF ESTABLISHMENTS BY PERIOD OF OPERATION AND ECONOMIC ACTIVITY (Cont.)

กิจกรรมทางเศรษฐกิจ	จำนวน สถานประกอบการ Number of establishments	ระยะเวลาการดำเนินงาน (ปี) Period of operation (Year)				Economic activity	
		< 5	5 - 9	10 - 19	20 - 29		≥ 30
นอกเขตเทศบาล	3,693	1,475	949	854	268	147	Non - municipal area
การผลิต	196	57	36	70	18	15	Manufacturing
การก่อสร้าง	14	4	1	5	2	2	Construction
การขายส่งและการขายปลีก การซ่อมแซมยานยนต์ และจักรยานยนต์	372	148	105	84	27	8	Wholesale and retail trade; repair of motor vehicles and motorcycles
การขายส่ง	184	53	67	49	13	2	Wholesale trade
การขายปลีก	1,600	573	370	412	146	99	Retail trade
การขนส่งทางบก สถานีเก็บสินค้า	46	12	14	12	8	-	Land transport and storage
ที่พักแรม	254	73	98	67	11	5	Accommodation
บริการอาหารและเครื่องดื่ม	622	356	133	97	27	9	Food and beverage service activities
ข้อมูลข่าวสารและการสื่อสาร	5	2	2	-	1	-	Information and communication
กิจกรรมอสังหาริมทรัพย์	29	20	3	5	-	1	Real estate activities
กิจกรรมทางวิชาชีพ วิทยาศาสตร์และเทคโนโลยี	5	1	3	1	-	-	Professional, scientific and technical activities
กิจกรรมการบริหาร และการบริการสนับสนุน	51	26	16	8	1	-	Administrative and support service activities
ศิลปะ ความบันเทิงและนันทนาการ	75	33	26	13	2	1	Arts, entertainment and recreation
กิจกรรมบริการอื่น ๆ	239	117	75	31	11	5	Other service activities
กิจกรรมด้านโรงพยาบาลเอกชน	1	-	-	-	1	-	Private hospital activities

ที่มา : สำนักงานอุตสาหกรรม พ.ศ. 2560 (ข้อมูลพื้นฐาน) จังหวัดตราด สำนักงานสถิติแห่งชาติ กระทรวงดิจิทัลเพื่อเศรษฐกิจและสังคม

Source : The 2017 Industrial Census (Basic Information), Trat Province, National Statistical Office, Ministry of Digital Economy and Society.

ตาราง 20 จำนวนสถานประกอบการ จำแนกตามการมี การใช้เทคโนโลยีสารสนเทศและการสื่อสาร และกิจกรรมทางเศรษฐกิจ
TABLE 20 NUMBER OF ESTABLISHMENTS BY THE USE OF INFORMATION AND COMMUNICATION TECHNOLOGY AND ECONOMIC ACTIVITY

กิจกรรมทางเศรษฐกิจ	จำนวน สถานประกอบการ Number of establishments	การมี การใช้เทคโนโลยีสารสนเทศและการสื่อสาร / The use of information and communication technology				การขายสินค้าหรือบริการผ่านทางอินเทอร์เน็ต				Economic activity		
		การใช้คอมพิวเตอร์ Use of computer		การใช้อินเทอร์เน็ต Use of internet		ขายผ่านทางเว็บไซต์ Sales of goods via internet		ขายผ่านทางโซเชียลเน็ตเวิร์ก Social Network			Do not sale	
		ที่สถาน ตนเอง Use own establishment	ที่อื่น Use other place	ไม่ใช้ No	ใช้ Use	ไม่ใช้ No	ใช้ Use	อินเทอร์เน็ต e-Marketplace	ไม่มี			
รวม	7,831	32	6,882	836	6,995	174	69	41	154	7,480	Total	
การผลิต	469	54	2	413	39	430	5	1	-	4	461	Manufacturing
การก่อสร้าง	38	9	-	29	7	31	1	-	-	1	36	Construction
การขายส่งและการขายปลีก การซ่อมแซมยานยนต์ และจักรยานยนต์	710	54	2	654	49	661	5	-	-	5	700	Wholesale and retail trade; repair of motor vehicles and motorcycles
การขายส่ง	301	25	1	275	21	280	4	-	-	-	297	Wholesale trade
การขายปลีก	3,265	216	5	3,044	178	3,087	10	1	2	15	3,239	Retail trade
การขนส่งทางบก สถานีเก็บสินค้า	68	8	-	60	8	60	1	-	-	1	66	Land transport and storage
ที่พักแรม	442	291	7	144	292	150	136	60	36	100	189	Accommodation
บริการอาหารและเครื่องดื่ม	1,325	50	11	1,264	58	1,267	1	-	1	8	1,315	Food and beverage service activities
ข้อมูลข่าวสารและการสื่อสาร	12	9	-	3	9	3	-	-	-	-	12	Information and communication
กิจกรรมอสังหาริมทรัพย์	65	2	3	60	3	62	-	-	-	1	64	Real estate activities
กิจกรรมทางวิชาชีพ วิทยาศาสตร์และเทคโนโลยี	46	40	-	6	30	16	-	-	1	4	41	Professional, scientific and technical activities
กิจกรรมการบริหาร และการบริการสนับสนุน	166	68	-	98	57	109	9	6	1	11	143	Administrative and support service activities
ศิลปะ ความบันเทิงและนันทนาการ	140	57	1	82	55	85	2	-	-	-	138	Arts, entertainment and recreation
กิจกรรมบริการอื่น ๆ	782	32	-	750	28	754	-	1	-	4	777	Other service activities
กิจกรรมด้านโรงพยาบาลเอกชน	2	2	-	-	2	-	-	-	-	-	2	Private hospital activities

ตาราง 20 จำนวนสถานประกอบการ จำแนกตามการมีการใช้เทคโนโลยีสารสนเทศและการสื่อสาร และกิจกรรมทางเศรษฐกิจ (ต่อ)

TABLE 20 NUMBER OF ESTABLISHMENTS BY THE USE OF INFORMATION AND COMMUNICATION TECHNOLOGY AND ECONOMIC ACTIVITY (Cont.)

กิจกรรมทางเศรษฐกิจ	จำนวน สถานประกอบการ Number of establishments	การมีกรใช้เทคโนโลยีสารสนเทศและการสื่อสาร / The use of information and communication technology										Economic activity
		การใช้คอมพิวเตอร์ Use of computer		การใช้อินเทอร์เน็ต Use of internet		การขายสินค้าหรือบริการผ่านทางอินเทอร์เน็ต Sales of goods via internet				Social Network	Do not sale	
		ใช้ / Use	ไม่ใช้ No	ใช้ Use	ไม่ใช้ No	ขายผ่านทางเว็บไซต์ ของตนเอง Sale through own website	ขายผ่านทางเว็บไซต์ ของผู้อื่น Sale through other website	อิเล็กทรอนิกส์ e-Marketplace				
									ที่สถาน ตนเอง Use own establishment			
ในเขตเทศบาล	4,138	23	3,556	533	3,605	80	40	14	80	3,951	Municipal area	
การผลิต	273	2	242	26	247	3	-	-	1	269	Manufacturing	
การก่อสร้าง	24	7	17	6	18	1	-	-	1	22	Construction	
การขายส่งและการขายปลีก การซ่อมแซมยานยนต์ และจักรยานยนต์	338	31	305	26	312	1	-	-	3	334	Wholesale and retail trade; repair of motor vehicles and motorcycles	
การขายส่ง	117	13	103	11	106	3	-	-	-	114	Wholesale trade	
การขายปลีก	1,665	159	4,502	142	1,523	4	-	2	12	1,647	Retail trade	
การขนส่งทางบก สถานีเก็บสินค้า	22	5	17	5	17	-	-	-	1	21	Land transport and storage	
ที่พักแรม	188	132	54	136	52	60	34	9	42	67	Accommodation	
บริการอาหารและเครื่องดื่ม	703	29	665	44	659	-	-	1	6	696	Food and beverage service activities	
ข้อมูลข่าวสารและการสื่อสาร	7	4	3	5	2	-	-	-	-	7	Information and communication	
กิจกรรมอสังหาริมทรัพย์	36	1	32	1	35	-	-	-	1	35	Real estate activities	
กิจกรรมทางวิชาชีพ วิทยาศาสตร์และเทคโนโลยี	41	36	5	26	15	-	-	1	4	36	Professional, scientific and technical activities	
กิจกรรมการบริหาร และการบริการสนับสนุน	115	52	63	45	70	8	5	1	7	97	Administrative and support service activities	
ศิลปะ ความเป็นบันเทิงและนันทนาการ	65	39	26	39	26	-	-	-	-	65	Arts, entertainment and recreation	
กิจกรรมบริการอื่น ๆ	543	21	522	20	523	-	1	-	2	540	Other service activities	
กิจกรรมด้านโรงพยาบาลเอกชน	1	1	-	1	-	-	-	-	-	1	Private hospital activities	

ตาราง 20 จำนวนสถานประกอบการ จำนวนตามการมีการใช้เทคโนโลยีสารสนเทศและการสื่อสาร และกิจกรรมทางเศรษฐกิจ (ต่อ)
TABLE 20 NUMBER OF ESTABLISHMENTS BY THE USE OF INFORMATION AND COMMUNICATION TECHNOLOGY AND ECONOMIC ACTIVITY (Cont.)

กิจกรรมทางเศรษฐกิจ	จำนวน สถานประกอบการ Number of establishments	การมีการใช้เทคโนโลยีสารสนเทศและการสื่อสาร / The use of information and communication technology				การขายสินค้าหรือบริการผ่านทางอินเทอร์เน็ต				Economic activity					
		การใช้อินเทอร์เน็ต		การใช้คอมพิวเตอร์		การขายผ่านทางเว็บไซต์		การขายผ่านทางอินเทอร์เน็ต							
		ใช้ Use	ไม่ใช้ No	ใช้ Use	ไม่ใช้ No	ของตนเอง Sale through own website	ของผู้อื่น Sale through other website	โซเชียลเน็ตเวิร์ก Social Network	ไม่มี Do not sale						
ที่สถาน ที่ Use own establishment	ที่อื่น Use other place	ใช้ / Use	ไม่ใช้ / No	358	9	3,326	303	3,390	94	29	27	74	3,529	Non - municipal area	
นอกเขตเทศบาล	3,693														
การผลิต	196	25	-	171	13	183	2	1	1	3	192	3	192	Manufacturing	
การก่อสร้าง	14	2	-	12	1	13	-	-	-	-	14	-	14	Construction	
การขายส่งและการขายปลีก การซ่อมแซมยานยนต์ และจักรยานยนต์	372	23	-	349	23	349	4	-	-	2	366	-	366	Wholesale and retail trade; repair of motor vehicles and motorcycles	
การขายส่ง	184	12	-	172	10	174	1	-	-	-	183	-	183	Wholesale trade	
การขายปลีก	1,600	57	1	1,542	36	1,564	6	1	1	3	1,592	-	1,592	Retail trade	
การขนส่งทางบก สถานีเก็บสินค้า	46	3	-	43	3	43	1	-	-	-	45	-	45	Land transport and storage	
ที่พักแรม	254	159	5	90	156	98	76	26	27	58	122	-	122	Accommodation	
บริการอาหารและเครื่องดื่ม	622	21	2	599	14	608	1	-	-	2	619	-	619	Food and beverage service activities	
ข้อมูลข่าวสารและการสื่อสาร	5	5	-	-	4	1	-	-	-	-	5	-	5	Information and communication	
กิจกรรมอสังหาริมทรัพย์	29	1	-	28	2	27	-	-	-	-	29	-	29	Real estate activities	
กิจกรรมทางวิชาชีพ วิทยาศาสตร์และเทคโนโลยี	5	4	-	1	4	1	-	-	-	-	5	-	5	Professional, scientific and technical activities	
กิจกรรมการบริหาร และการบริการสนับสนุน	51	16	-	35	12	39	1	1	-	4	46	-	46	Administrative and support service activities	
ศิลปะ ความบันเทิงและนันทนาการ	75	18	1	56	16	59	2	-	-	-	73	-	73	Arts, entertainment and recreation	
กิจกรรมบริการอื่น ๆ	239	11	-	228	8	231	-	-	-	2	237	-	237	Other service activities	
กิจกรรมด้านโรงพยาบาลเอกชน	1	1	-	-	1	-	-	-	-	-	1	-	1	Private hospital activities	

ที่มา : สำนักข้อมูลสภาพกรม พ.ศ. 2560 (ข้อมูลพื้นฐาน) จังหวัดตราด สำนักงานสถิติแห่งชาติ กระทรวงดิจิทัลเพื่อเศรษฐกิจและสังคม

Source : The 2017 Industrial Census (Basic Information), Trat Province, National Statistical Office, Ministry of Digital Economy and Society.

