



สำมะโนอุตสาหกรรม พ.ศ. 2560
THE 2017 INDUSTRIAL CENSUS

จังหวัดแม่ฮ่องสอน
MAE HONG SON PROVINCE

สำมะโนอุตสาหกรรม พ.ศ. 2560

จังหวัดแม่ฮ่องสอน

THE 2017 INDUSTRIAL CENSUS

MAE HONG SON PROVINCE



สำนักงานสถิติแห่งชาติ
กระทรวงดิจิทัลเพื่อเศรษฐกิจและสังคม
NATIONAL STATISTICAL OFFICE
MINISTRY OF DIGITAL ECONOMY AND SOCIETY

หน่วยงานเจ้าของเรื่อง	สำนักงานสถิติจังหวัดแม่ฮ่องสอน โทรศัพท์ 0 5361 1293 โทรสาร 0 5361 1188 ไปรษณีย์อิเล็กทรอนิกส์ 58000
หน่วยงานที่เผยแพร่	กองสถิติพยากรณ์ สำนักงานสถิติแห่งชาติ ศูนย์ราชการเฉลิมพระเกียรติ 80 พรรษา อาคารรัฐประศาสนภักดี ชั้น 2 ถนนแจ้งวัฒนะ เขตหลักสี่ กรุงเทพฯ 10210 โทรศัพท์ 0 2141 7498 โทรสาร 0 2143 8132 ไปรษณีย์อิเล็กทรอนิกส์ binfopub@nso.go.th
ปีที่จัดพิมพ์	2561
จัดพิมพ์โดย	ห้างหุ้นส่วนจำกัดเรือนภาพ

คำนำ

อุตสาหกรรมเป็นกิจกรรมทางเศรษฐกิจที่สำคัญของประเทศ สร้างรายได้ให้กับประเทศเป็นอย่างมาก อุตสาหกรรมในประเทศไทยกำลังเปลี่ยนผ่านภาคอุตสาหกรรมไปสู่ Industry 4.0 พัฒตามนโยบายประเทศไทย 4.0 ซึ่งเป็นอุตสาหกรรมกำลังก้าวสู่การปฏิวัติครั้งใหม่ด้วยการนำนวัตกรรมและเทคโนโลยีสมัยใหม่เข้ามาเป็นกลไกขับเคลื่อนให้เกิดการพัฒนาในด้านต่างๆ ภายใน 20 ปี ช้างหน้าปัจจุบันทุกประเทศบนโลกมีการเชื่อมต่อกันอย่างไร้พรมแดนในทุกมิติ ทั้งความร่วมมือทางการค้า ด้านการพัฒนาโครงสร้างพื้นฐาน และความร่วมมือทางด้านเศรษฐกิจและสังคม ย่อมเกิดการแข่งขันสูงขึ้นเรื่อยๆ ประเทศไทยจำเป็นต้องปรับตัวสู่การพัฒนาในยุคอุตสาหกรรม 4.0 ด้วยเพื่อเพิ่มศักยภาพของตนเองในการแข่งขัน ข้อมูลสถิติด้านอุตสาหกรรมการผลิต จึงมีความสำคัญมากใช้ในการวางแผนพัฒนา Industry 4.0 ในแต่ละด้าน สำนักงานสถิติแห่งชาติตระหนักถึงความสำคัญดังกล่าว จึงได้จัดทำสำมะโนอุตสาหกรรมขึ้น เพื่อให้ประเทศมีข้อมูลสถิติพื้นฐาน ที่สำคัญทางด้านอุตสาหกรรมการผลิตอย่างต่อเนื่อง เพื่อภาครัฐและเอกชนใช้ในการกำหนดนโยบายและวางแผนพัฒนาเศรษฐกิจ ด้านอุตสาหกรรมทั้งในระดับประเทศและระดับจังหวัดเพื่อเพิ่มศักยภาพในการแข่งขันในตลาดโลก

ในการจัดทำสำมะโนอุตสาหกรรม พ.ศ. 2560 ครั้งนี้ ได้กำหนดแผนการดำเนินงานเป็น 2 ขั้นตอน คือ ขั้นการเก็บรวบรวมข้อมูลพื้นฐานหรือการนับจุดสถานประกอบการทุกประเภท ซึ่งดำเนินการในปี 2559 และขั้นการเก็บรวบรวมข้อมูลรายละเอียดหรือการแจงนับสถานประกอบการในอุตสาหกรรมการผลิตดำเนินการในปี 2560

รายงานฉบับนี้ เป็นรายงานผลจากการเก็บรวบรวมข้อมูลรายละเอียดเฉพาะอุตสาหกรรมการผลิต ซึ่งจัดจำแนกประเภทสถานประกอบการตามการจัดมาตรฐานอุตสาหกรรมประเทศไทย ปี 2552 (Thailand Standard Industrial Classification: TSIC 2009) ที่ตั้งอยู่ในเขตเทศบาลและนอกเขตเทศบาลของ**จังหวัดแม่ฮ่องสอน** โดยทำการเก็บรวบรวมข้อมูลในระหว่างเดือนเมษายน – กรกฎาคม 2560 ข้อมูลที่นำเสนอเป็นการดำเนินกิจการในรอบปี 2559 การนำเสนอผลนั้น ได้นำเสนอข้อมูลเป็น 2 ตอน คือ ตอนที่ 1 ข้อมูลทั่วไปของสถานประกอบการ และตอนที่ 2 ข้อมูลการดำเนินกิจการ จำแนกตามขนาดของสถานประกอบการ และจำแนกตามประเภทอุตสาหกรรม นอกจากนี้ข้อมูลสถิติดังกล่าวยังมีข้อมูลเกี่ยวกับข้อมูลจำแนกตามอำเภอ แต่ไม่ได้นำเสนอในรายงานฉบับนี้ ผู้สนใจสามารถติดต่อขอข้อมูลได้ที่สำนักงานสถิติ**จังหวัดแม่ฮ่องสอน**

สำนักงานสถิติแห่งชาติ ใคร่ขอขอบคุณผู้ประกอบการและผู้เกี่ยวข้องทุกฝ่ายที่ได้ให้ความร่วมมือในการให้ข้อมูล ซึ่งข้อมูลที่ได้จะเป็นประโยชน์สำหรับผู้ใช้อข้อมูลทั้งภาครัฐบาลและภาคเอกชนต่อไป

บทสรุปสำหรับผู้บริหาร

เนื่องจากบริบทของประเทศมีการเปลี่ยนแปลงทั้งด้านเศรษฐกิจสังคมและการเมืองที่ส่งผลกระทบต่อภาคอุตสาหกรรมทำให้โครงสร้างการดำเนินธุรกิจและอุตสาหกรรมเปลี่ยนแปลงไป เช่น วิชากิจขนาดกลางและขนาดย่อม (SMEs) มีอัตราการขยายตัวเพิ่มขึ้นและมีธุรกิจทางการค้า การบริการ และอุตสาหกรรมใหม่ๆ เกิดขึ้นเป็นต้น ซึ่งถือเป็นกลไกที่สำคัญต่อการเจริญเติบโตของระบบเศรษฐกิจของประเทศ ดังนั้นข้อมูลสถิติและสารสนเทศโครงสร้างขั้นพื้นฐานเกี่ยวกับการประกอบธุรกิจและอุตสาหกรรม จึงมีความสำคัญและจำเป็นสำหรับภาครัฐและเอกชนใช้ในการกำหนดนโยบายและวางแผนพัฒนาด้านเศรษฐกิจและอุตสาหกรรมทั้งในระดับประเทศและระดับท้องถิ่น เพื่อเพิ่มขีดความสามารถในการแข่งขันทางเศรษฐกิจในตลาดโลก

สำนักงานสถิติแห่งชาติ จัดทำสำมะโนอุตสาหกรรมทุก 10 ปี ตามข้อเสนอแนะขององค์การสหประชาชาติ และได้วางแผนเปลี่ยนเป็นจัดทำทุก 5 ปี เพื่อให้ประเทศมีข้อมูลพื้นฐานที่สำคัญทางด้านอุตสาหกรรมการผลิตอย่างต่อเนื่องเพื่อใช้ในการวิเคราะห์และติดตามสถานการณ์ด้านเศรษฐกิจของประเทศและภูมิภาค ซึ่งที่ผ่านมาสำนักงานสถิติแห่งชาติจัดทำสำมะโนอุตสาหกรรมมาแล้ว 4 ครั้ง ในปี 2507 ปี 2540 ปี 2550 และปี 2555 สำหรับปี 2560 เป็นการจัดทำสำมะโนอุตสาหกรรมครั้งที่ 5 ของประเทศไทย

ในการจัดทำสำมะโนอุตสาหกรรม พ.ศ. 2560 ได้กำหนดแผนการดำเนินงานเป็น 2 ขั้นตอน คือ ขั้นการเก็บรวบรวมข้อมูลพื้นฐานหรือการนับจุดสถานประกอบการ ทุกประเภท ซึ่งดำเนินการในปี 2559 และขั้นการเก็บรวบรวม ข้อมูลรายละเอียดหรือการแจงนับสถานประกอบการในอุตสาหกรรมการผลิต ดำเนินการในปี 2560

สำหรับรายงานผลสำมะโนอุตสาหกรรม พ.ศ. 2560 ฉบับนี้เป็นผลการเก็บรวบรวมข้อมูลรายละเอียดเกี่ยวกับการประกอบกิจการของสถานประกอบการในปี 2559 ซึ่งจัดจำแนกประเภทสถานประกอบการตามการจัดประเภทมาตรฐานอุตสาหกรรมประเทศไทย ปี 2552 (TSIC2009) และดำเนินการเก็บรวบรวมข้อมูลระหว่างเดือน เมษายน – กรกฎาคม พ.ศ. 2560 ข้อมูลที่นำเสนอเป็นข้อมูลของสถานประกอบการอุตสาหกรรมการผลิตทั่วประเทศที่ตั้งอยู่ในจังหวัดแม่ฮ่องสอน ซึ่งสรุปได้ดังนี้

● การเก็บรวบรวมข้อมูลพื้นฐาน : การนับจุด

โดยมีผลการเก็บรวบรวมข้อมูลพื้นฐานของสถานประกอบการที่ประกอบธุรกิจเกี่ยวกับธุรกิจทางการค้าธุรกิจทางการบริการ การผลิต การก่อสร้าง การขนส่งทางบกและสถานที่เก็บสินค้า กิจกรรมด้านข้อมูลข่าวสารและการสื่อสาร และกิจกรรมด้านโรงพยาบาลเอกชนในปี 2559 นั้นพบว่า มีสถานประกอบการจำนวนทั้งสิ้น 6,532 แห่ง ส่วนใหญ่ ร้อยละ 48.6 หรือ 3,176 แห่ง ดำเนินธุรกิจเกี่ยวกับ*การขายปลีก* รองลงมาประกอบธุรกิจการผลิต ร้อยละ 12.8 หรือ 837 แห่ง การบริการอาหารและเครื่องดื่ม ร้อยละ 12.5 หรือ 817 แห่ง กิจกรรมอื่นๆ ร้อยละ 5.9 หรือ 388 แห่ง การขายส่งและขายปลีกการซ่อมแซมยานยนต์และจักรยานยนต์ และที่พิภกรรมมีสัดส่วนใกล้เคียงกัน

ร้อยละ 5.4 และ 5.3 หรือ 350 แห่ง และ 344 แห่ง ตามลำดับ (ภาพที่ 1)

ภาพที่ 1 จำนวนสถานประกอบการของข้อมูลพื้นฐาน จำแนกตามกิจกรรมทางเศรษฐกิจ

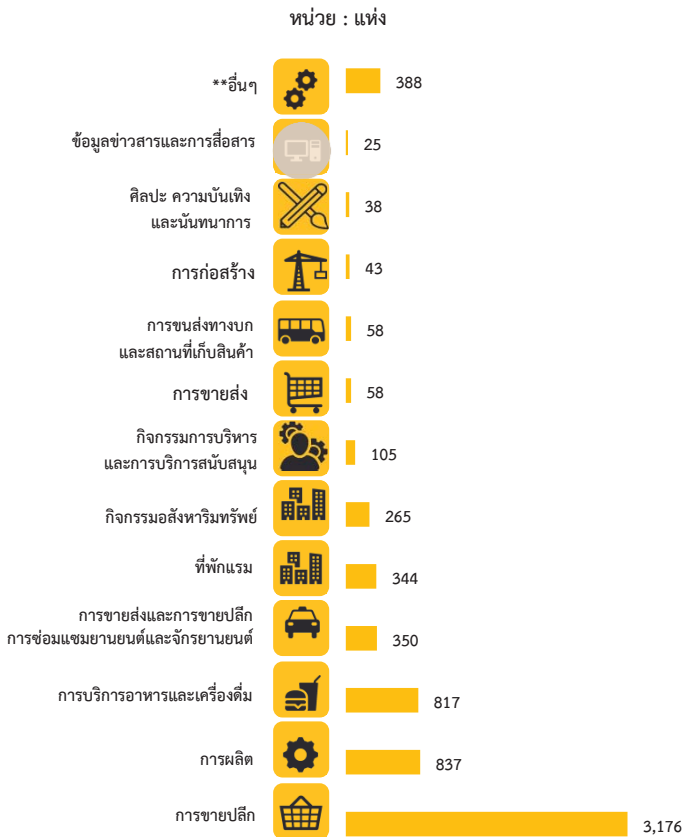

** อื่นๆ หมายถึง การจัดการบำบัดน้ำเสีย ของเสียและสิ่งปฏิกูล ข้อมูลข่าวสารและการสื่อสาร และโรงพยาบาลเอกชน

● ข้อมูลรายละเอียด: งานจ้างนับ

1. จำนวนสถานประกอบการ

จากการเก็บรวบรวมข้อมูลรายละเอียดของสถานประกอบการที่ดำเนินกิจการอุตสาหกรรมการผลิตในหมวดใหญ่การผลิต การจัดหา การจัดการและบำบัดน้ำเสีย ของเสียและสิ่งปฏิกูล และหมวดย่อยการจัดพิมพ์จำหน่ายหรือเผยแพร่ ผลจากสำมะโนอุตสาหกรรม พ.ศ. 2560 ของจังหวัดแม่ฮ่องสอนมีจำนวนสถานประกอบการการผลิตทั้งสิ้น 831 แห่ง มีอุตสาหกรรมสำคัญ คือ การผลิตผลิตภัณฑ์อาหาร ร้อยละ 63.9 และอุตสาหกรรมในลำดับรองลงไป ได้แก่ การผลิตเสื้อผ้าเครื่องแต่งกาย มีร้อยละ

สำหรับหมวดย่อยอื่นๆ นอกเหนือจากที่กล่าวข้างต้น มีจำนวนต่ำกว่าร้อยละ 6.0 (ภาพที่ 2)

ภาพที่ 2 ร้อยละของสถานประกอบการอุตสาหกรรม การผลิต จำแนกตามหมวดย่อยอุตสาหกรรม



2. ขนาดของสถานประกอบการ

สถานประกอบการอุตสาหกรรมการผลิตในจังหวัดแม่ฮ่องสอน ส่วนใหญ่เป็นสถานประกอบการที่มีคนทำงาน 1-15 คน จำนวน 817 แห่ง หรือร้อยละ 98.3 สถานประกอบการที่มีคนทำงาน 16 คนขึ้นไปมีเพียงร้อยละ 1.7 หรือจำนวน 14 แห่ง ในจำนวนนี้เป็นสถานประกอบการที่มีคนทำงาน 16-25 คน 6 แห่ง สถานประกอบการที่มีคนทำงาน 26-30 คน 4 แห่ง สถานประกอบการที่มีคนทำงาน 31-50 คน 1 แห่ง สถานประกอบการที่มีคนทำงาน 51 คนขึ้นไป 3 แห่ง (ภาพที่ 3)

ภาพที่ 3 จำนวนสถานประกอบการอุตสาหกรรมการผลิต จำแนกตามขนาดของสถานประกอบการ (จำนวนคนทำงาน)

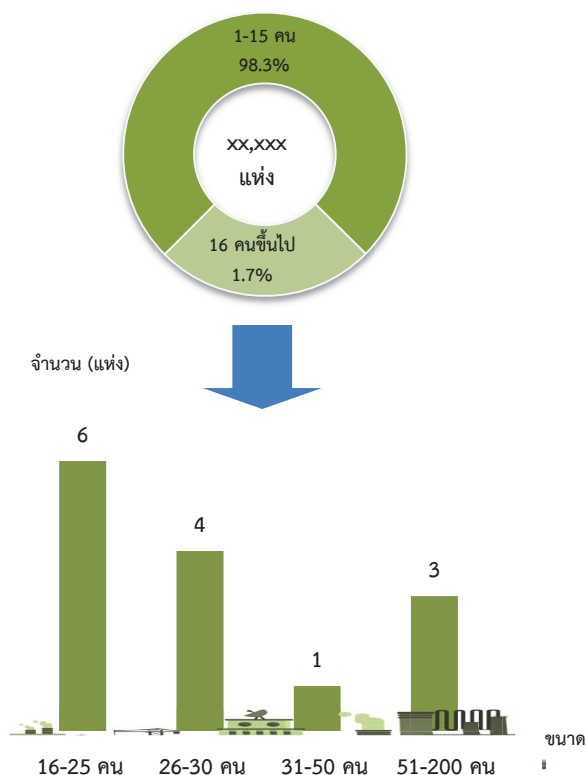

3. รูปแบบการจัดตั้งตามกฎหมาย

สถานประกอบการอุตสาหกรรมการผลิตส่วนใหญ่หรือร้อยละ 94.0 มีการจัดตั้งในรูปแบบส่วนบุคคล ส่วนที่มีรูปแบบการจัดตั้งเป็นห้างหุ้นส่วนสามัญนิติบุคคล ห้างหุ้นส่วนจำกัด ร้อยละ 1.3 ส่วนราชการ รัฐวิสาหกิจ กลุ่มแม่บ้านและอื่นๆ ร้อยละ 4.7 (ภาพที่ 4)

ภาพที่ 4 ร้อยละของสถานประกอบการอุตสาหกรรมการผลิต จำแนกตามรูปแบบการจัดตั้งตามกฎหมาย

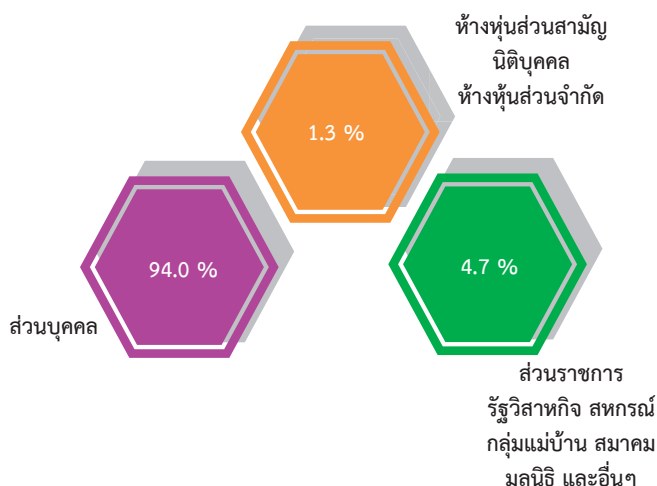

4. รูปแบบการจัดตั้งทางเศรษฐกิจ

สถานประกอบการอุตสาหกรรมการผลิตในจังหวัดแม่ฮ่องสอน ส่วนใหญ่ร้อยละ 99.8 เป็นสำนักงานแห่งเดียว และร้อยละ 0.2 เป็นสำนักงานใหญ่ (ภาพที่ 5)

ซ

ภาพที่ 5 ร้อยละของสถานประกอบการอุตสาหกรรม การผลิต จำแนกตามรูปแบบการจัดตั้ง ทางเศรษฐกิจ

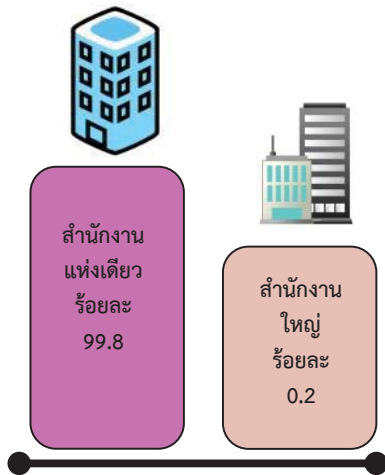

5. ระยะเวลาในการดำเนินกิจการ

สถานประกอบการอุตสาหกรรมการผลิตที่ดำเนินกิจการ 10-19 ปี คิดเป็นร้อยละ 32.1 รองลงมาเป็นสถานประกอบการอุตสาหกรรมการผลิตที่ดำเนินกิจการน้อยกว่า 5 ปี และ 5-9 ปี มีระยะการดำเนินกิจการเท่ากัน ร้อยละ 21.3 ดำเนินกิจการ 20-29 ปี และ ≥ 30 ปี ร้อยละ 16.1 และ 9.2 ตามลำดับ (ภาพที่ 6)

ภาพที่ 6 ร้อยละสถานประกอบการอุตสาหกรรมการผลิต จำแนกตามระยะเวลาดำเนินกิจการ

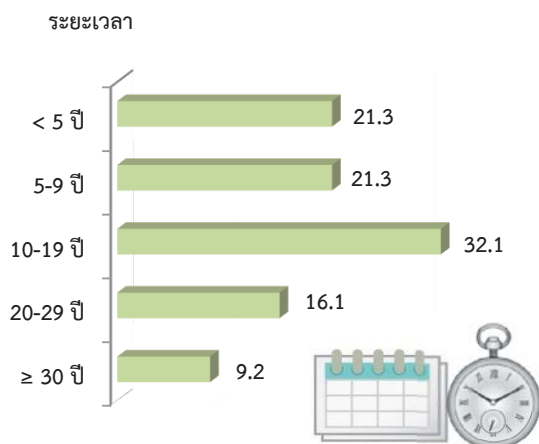

6. ทุนจดทะเบียน

สถานประกอบการอุตสาหกรรมการผลิต จังหวัดแม่ฮ่องสอน พบว่า ไม่มีทุนจดทะเบียน ร้อยละ 98.7 มีทุนจดทะเบียน ร้อยละ 1.3 โดยมีทุนจดทะเบียน <10 ล้านบาท ร้อยละ 100.0 (ภาพที่ 7)

ภาพที่ 7 ร้อยละของสถานประกอบการอุตสาหกรรม การผลิต จำแนกตามทุนจดทะเบียน

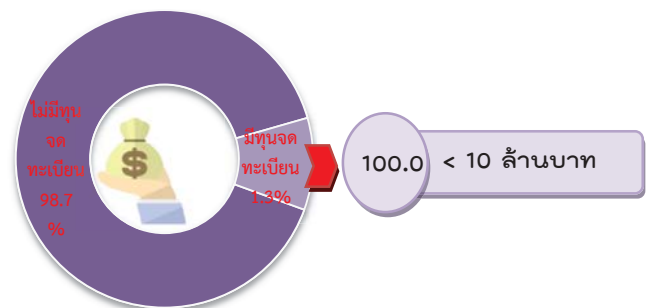

8. อัตราการใช้กำลังการผลิต

อัตราการใช้กำลังการผลิต จังหวัดแม่ฮ่องสอน พบว่า มีอัตราการใช้กำลังการผลิต ≥ 80 % ร้อยละ 65.9 รองลงมา มีอัตราการใช้กำลังการผลิต 50% - 79% ร้อยละ 17.2 และมีอัตราการใช้กำลังการผลิต <50% ร้อยละ 16.9 (ภาพที่ 8)

ภาพที่ 8 ร้อยละของสถานประกอบการอุตสาหกรรม การผลิต จำแนกตามอัตราการใช้กำลังการผลิต

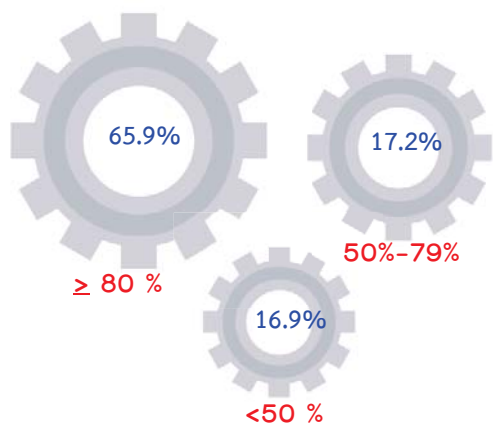

อัตราการใช้กำลังการผลิต หมายถึง สัดส่วนระหว่างปริมาณผลผลิตจริงกับกำลังการผลิตสูงสุดที่สามารถผลิตได้ในช่วงเวลาหนึ่ง คำนวณโดยปริมาณการผลิตจริงหารด้วยกำลังการผลิต

9. คนทำงานและลูกจ้าง

คนทำงานในสถานประกอบการอุตสาหกรรมการผลิตที่ตั้งในจังหวัดแม่ฮ่องสอน 831 แห่ง ในจำนวนนี้เป็นคนทำงานด้านการผลิตผลิตภัณฑ์อาหาร จำนวน 1,171 คน รองลงมาเป็นคนทำงานด้านการผลิตสิ่งทอ จำนวน 298 คน คนทำงานด้านการผลิตเสื้อผ้าเครื่องแต่งกาย จำนวน 178 คน คนทำงานด้านการผลิตผลิตภัณฑ์อื่นๆที่ทำจากแร่โลหะ และการผลิตเครื่องตีมีจำนวนคนทำงานใกล้เคียงกัน จำนวน 139 และ 137 คน ตามลำดับ ส่วนจำนวนลูกจ้างในสถานประกอบการอุตสาหกรรมการผลิต พบว่า การผลิตสิ่งทอมีจำนวนลูกจ้างมากที่สุด จำนวน 241 คน รองลงมาการผลิตผลิตภัณฑ์อาหาร จำนวน 233 คน การผลิตเครื่องหนังและผลิตภัณฑ์ที่เกี่ยวข้อง จำนวน 120 คน การผลิตผลิตภัณฑ์อื่นๆที่ทำจากแร่โลหะ จำนวน 106 คน ส่วนการผลิตเครื่องตีและเครื่องตีเฟอร์นิเจอร์ มีจำนวนลูกจ้างใกล้เคียงกัน จำนวน 89 คน และ 85 คน ตามลำดับ (ภาพที่ 9)

ภาพที่ 9 คนทำงานและลูกจ้างของสถานประกอบการ อุตสาหกรรมการผลิต จำแนกตามหมวดย่อย อุตสาหกรรม

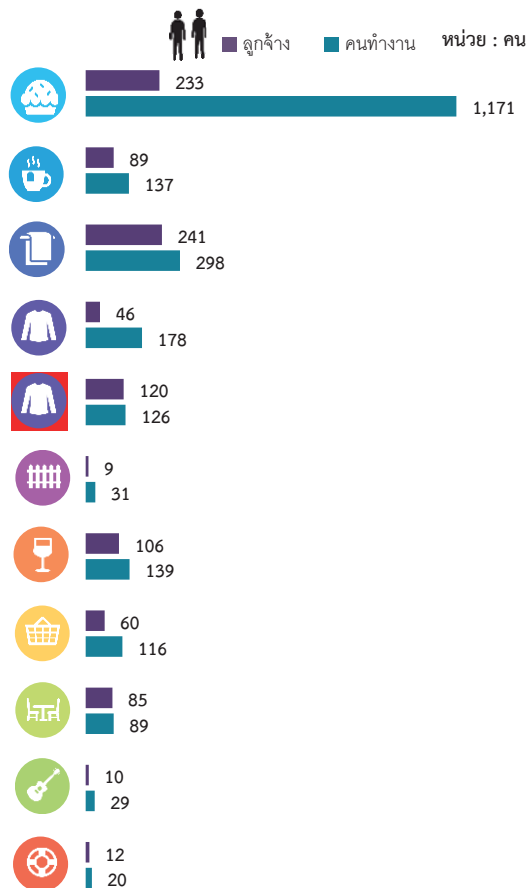

หมายเหตุ : คนทำงาน หมายถึง เจ้าของกิจการทำงานส่วน คนทำงานโดยไม่ได้รับค่าจ้าง เงินเดือนและลูกจ้าง

ญ

10. ค่าตอบแทนแรงงาน

สำหรับค่าตอบแทนของลูกจ้างที่ปฏิบัติงานอยู่ในสถานประกอบการอุตสาหกรรมการผลิตพบว่า ลูกจ้างที่ปฏิบัติงานในอุตสาหกรรมการผลิตผลิตภัณฑ์อาหารได้รับค่าตอบแทนแรงงานสูงสุด คือได้รับประมาณ 14.5 ล้านบาท รองลงมาเป็นการผลิตผลิตภัณฑ์อื่นๆ ที่ทำจากแร่โลหะได้รับค่าตอบแทนแรงงาน 9.0 ล้านบาท

ภาพที่ 10 ค่าตอบแทนแรงงานของสถานประกอบการอุตสาหกรรมการผลิต จำแนกตามหมวดย่อยอุตสาหกรรม

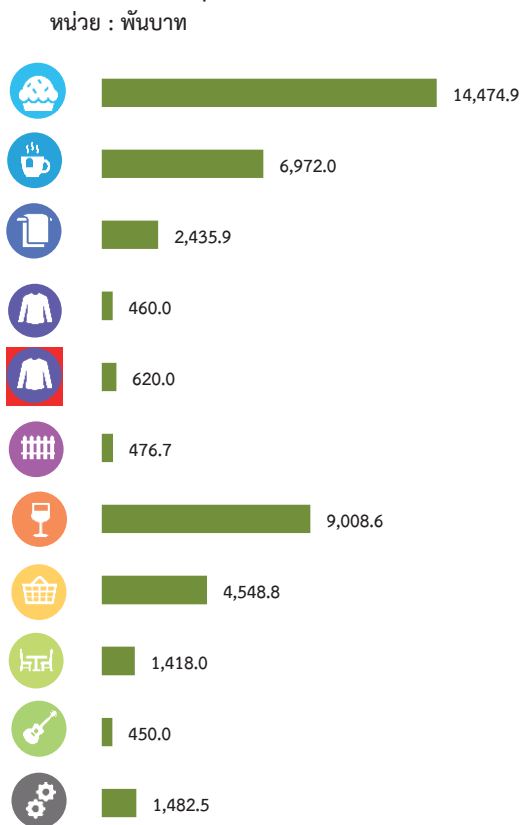

11. มูลค่าผลผลิต ค่าใช้จ่ายชั้นกลาง และมูลค่าเพิ่ม

การประกอบอุตสาหกรรมการผลิตของจังหวัดแม่ฮ่องสอนมีมูลค่าผลผลิตรวมทั้งสิ้นประมาณ 248.9 ล้านบาท เป็นค่าใช้จ่ายชั้นกลางประมาณ 160.3 ล้านบาท และมีมูลค่าเพิ่มประมาณ 88.6 ล้านบาท หากพิจารณามูลค่าเพิ่มตามหมวดย่อยอุตสาหกรรม พบว่า ส่วนใหญ่มาจากอุตสาหกรรมการผลิตผลิตภัณฑ์อาหารประมาณ 38.8 ล้านบาท รองลงมาเป็นการผลิตผลิตภัณฑ์อื่นๆ ที่ทำจากแร่โลหะประมาณ 13.9 ล้านบาท

ภาพที่ 11 มูลค่าเพิ่มของสถานประกอบการอุตสาหกรรมการผลิต จำแนกตามหมวดย่อยอุตสาหกรรม





มูลค่าเพิ่ม คำนวณโดย มูลค่าผลผลิต หักด้วยค่าใช้จ่ายชั้นกลาง
 มูลค่าผลผลิต หมายถึง รายรับของสถานประกอบการในรอบปี 2559
 ค่าใช้จ่ายชั้นกลาง หมายถึง รายจ่ายที่ใช้ในการดำเนินการในขบวนการผลิตของ
 สถานประกอบการในรอบปี 2559

● ปัญหาในการดำเนินกิจการ

สถานประกอบการอุตสาหกรรมการผลิต
 ประมาณร้อยละ 49.7 รายงานว่าไม่มีปัญหาในการ
 ดำเนินกิจการ และร้อยละ 50.3 รายงานว่ามีปัญหาใน
 การดำเนินกิจการ โดยปัญหาในการดำเนินกิจการ 5
 อันดับแรก คือ ร้อยละ 73.4 รายงานว่ามีปัญหา
 เกี่ยวกับเศรษฐกิจไม่ดี/ชะลอตัว รองลงมา
 ร้อยละ 68.9 รายงานว่าต้นทุนในการผลิตสูงขึ้น
 ร้อยละ 42.4 รายงานว่าคู่แข่งในอุตสาหกรรม
 มากขึ้น ร้อยละ 12.3 รายงานว่าขาดความสามารถ
 ในการทำการตลาด และร้อยละ 11.7 รายงานว่า
 นโยบายด้านการสนับสนุนของรัฐบาลไม่แน่นอน

ภาพที่ 12 ร้อยละของสถานประกอบการอุตสาหกรรม
 การผลิต จำแนกตามการมีปัญหาในการดำเนิน
 กิจการ 5 อันดับแรก

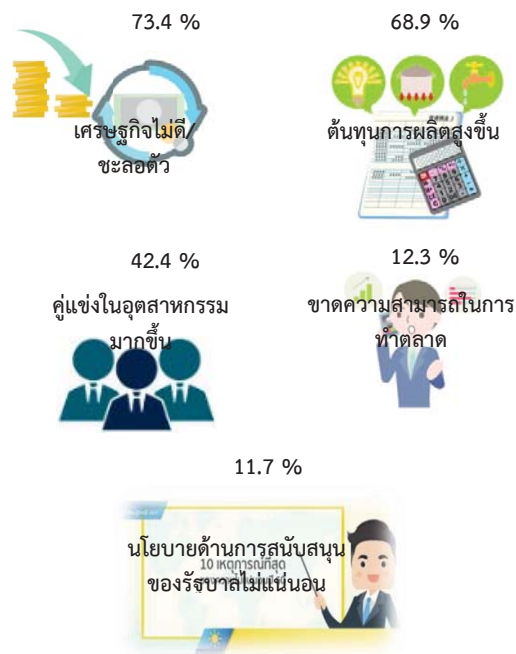

● ความช่วยเหลือที่ต้องการจากหน่วยงานของรัฐ

สถานประกอบการอุตสาหกรรมการผลิตใน
 จังหวัดแม่ฮ่องสอนรายงานว่าการให้ภาครัฐ
 ช่วยเหลือร้อยละ 45.7 และร้อยละ 54.3 รายงานว่า
 ต้องการให้ภาครัฐช่วยเหลือ โดยความต้องการให้รัฐ
 ช่วยเหลือ 5 อันดับแรก คือ ลดต้นทุนการผลิต
 ร้อยละ 57.2 รองลงมา คือ ส่งเสริมการลงทุนให้แก่
 ผู้ประกอบการ ร้อยละ 48.1 จัดหาแหล่งเงินกู้
 ดอกเบี้ยต่ำ ร้อยละ 28.2 จัดงานแสดงสินค้าให้แก่
 ผู้ประกอบการในท้องถิ่น ร้อยละ 20.8 ขยายตลาด
 รับซื้อผลผลิต ส่งเสริมการส่งออก ร้อยละ 20.2

ภาพที่ 13 ร้อยละของสถานประกอบการอุตสาหกรรม
การผลิต จำแนกตามความต้องการให้ภาครัฐ
ช่วยเหลือ 5 อันดับแรก

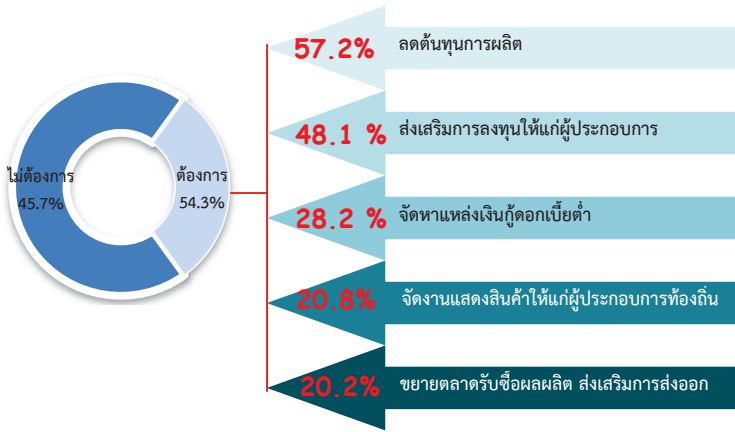

สารบัญ

คำนำ

บทสรุปสำหรับผู้บริหาร

สารบัญแผนภาพ

สารบัญตาราง

บทที่ 1 บทนำ

- 1.1 ความเป็นมา
- 1.2 วัตถุประสงค์
- 1.3 ประโยชน์ที่คาดว่าจะได้รับ

บทที่ 2 ระเบียบวิธีสถิติ

- 2.1 ประชากรเป้าหมาย
- 2.2 เวลาอ้างอิง
- 2.3 คำนิยาม
- 2.4 แผนการสุ่มตัวอย่าง
- 2.5 รายการข้อมูลที่เก็บรวบรวม
- 2.6 การเก็บรวบรวมข้อมูลรายละเอียด
- 2.7 การประมวลผลข้อมูล
- 2.8 การปิดตัวเลข
- 2.9 ความคลาดเคลื่อนของข้อมูล
- 2.10 การนำเสนอผลข้อมูล

บทที่ 3 ผลการสำมะโน

- 3.1 ข้อมูลทั่วไปของสถานประกอบการอุตสาหกรรมการผลิต
- 3.2 ข้อมูลสถิติที่สำคัญจำแนกตามขนาดของสถานประกอบการและหมวดย่อยอุตสาหกรรม

ภาคผนวก

ภาคผนวก ก ตารางสถิติ

ตอนที่ 1 ข้อมูลทั่วไปของสถานประกอบการ

- จำแนกตามขนาดของสถานประกอบการ
- จำแนกตามหมวดย่อยอุตสาหกรรม

ตอนที่ 2 ข้อมูลการดำเนินงานกิจการของสถานประกอบการ

- จำแนกตามขนาดของสถานประกอบการ
- จำแนกตามหมวดย่อยอุตสาหกรรม

ภาคผนวก ข ระเบียบวิธี

สารบัญแนภาพ

		หน้า
ภาพที่ 1	จำนวนสถานประกอบการของข้อมูลพื้นฐาน จำแนกตามกิจกรรมทางเศรษฐกิจ	ฉ
ภาพที่ 2	ร้อยละของสถานประกอบการอุตสาหกรรมการผลิต จำแนกตามหมวดย่อยอุตสาหกรรม	ฉ
ภาพที่ 3	จำนวนสถานประกอบการอุตสาหกรรมการผลิต จำแนกตามขนาดของสถานประกอบการ (จำนวนคนทำงาน)	ช
ภาพที่ 4	ร้อยละของสถานประกอบการอุตสาหกรรมการผลิต จำแนกตามรูปแบบการตั้งตามกฎหมาย	ช
ภาพที่ 5	ร้อยละของสถานประกอบการอุตสาหกรรมการผลิต จำแนกตามรูปแบบการตั้งทางเศรษฐกิจ	ช
ภาพที่ 6	ร้อยละของสถานประกอบการอุตสาหกรรมการผลิต จำแนกตามระยะเวลาดำเนินกิจการ	ช
ภาพที่ 7	ร้อยละของสถานประกอบการอุตสาหกรรมการผลิต จำแนกตามทุนจดทะเบียน	ช
ภาพที่ 8	ร้อยละของสถานประกอบการอุตสาหกรรมการผลิต จำแนกตามอัตราการใช้กำลังการผลิต	ฉ
ภาพที่ 9	คนทำงานและลูกจ้างของสถานประกอบการอุตสาหกรรมการผลิต จำแนกตามหมวดย่อยอุตสาหกรรม	ฉ
ภาพที่ 10	ค่าตอบแทนแรงงานของสถานประกอบการอุตสาหกรรมการผลิต จำแนกตามหมวดย่อยอุตสาหกรรม	ญ
ภาพที่ 11	มูลค่าเพิ่มของสถานประกอบการอุตสาหกรรมการผลิต จำแนกตามหมวดย่อยอุตสาหกรรม	ญ
ภาพที่ 12	ร้อยละของสถานประกอบการอุตสาหกรรมการผลิต จำแนกตามการมีปัญหาในการดำเนินกิจการ 5 อันดับแรก	ฎ
ภาพที่ 13	ร้อยละของสถานประกอบการอุตสาหกรรมการผลิต จำแนกตามความต้องการให้ภาครัฐช่วยเหลือ 5 อันดับแรก	ฎ

สารบัญตาราง

		หน้า
ตาราง 3.1	จำนวนและร้อยละของสถานประกอบการอุตสาหกรรมการผลิต จำแนกตามอำเภอ	11
ตาราง 3.2	จำนวนและร้อยละของสถานประกอบการอุตสาหกรรมการผลิต จำแนกตาม หมวดย่อยอุตสาหกรรม	12
ตาราง 3.3	จำนวนและร้อยละสถานประกอบการอุตสาหกรรมการผลิต จำแนกตาม ลักษณะของสถานประกอบการ	13
ตาราง 3.4	คนทำงาน ลูกจ้าง และค่าตอบแทนแรงงาน จำแนกตามขนาดของ สถานประกอบการ และหมวดย่อยอุตสาหกรรม	15
ตาราง 3.5	มูลค่าผลผลิต ค่าใช้จ่ายขั้นกลางและมูลค่าเพิ่มของสถานประกอบการ อุตสาหกรรมการผลิต จำแนกตามขนาดของสถานประกอบการและหมวดย่อย อุตสาหกรรม	16
ตาราง 3.6	มูลค่าผลผลิต และมูลค่าเพิ่มเฉลี่ยต่อสถานประกอบการและต่อคนทำงาน จำแนกตามขนาดของสถานประกอบการ และหมวดย่อยอุตสาหกรรม	17

บทที่ 1

บทนำ

1.1 ความเป็นมา

สำนักงานสถิติแห่งชาติ ได้จัดทำสำมะโนอุตสาหกรรมทุก 10 ปี ตามข้อเสนอแนะขององค์การสหประชาชาติ เพื่อให้ประเทศมีข้อมูลพื้นฐานที่สำคัญทางด้านอุตสาหกรรมการผลิตอย่างต่อเนื่อง เนื่องจากความผันผวนของเศรษฐกิจโลกทำให้โครงสร้างการดำเนินธุรกิจและอุตสาหกรรมมีการเปลี่ยนแปลงรวดเร็วทำให้หน่วยงานหลักด้านเศรษฐกิจของประเทศ ได้แก่ สำนักงานเศรษฐกิจอุตสาหกรรม กระทรวงอุตสาหกรรม สำนักงานคณะกรรมการพัฒนาการเศรษฐกิจและสังคมแห่งชาติ ธนาคารแห่งประเทศไทย และกระทรวงพาณิชย์ มีความจำเป็นต้องใช้ข้อมูลที่ทันสมัยเพื่อใช้ในการวิเคราะห์และติดตามสถานการณ์ด้านเศรษฐกิจของประเทศและภูมิภาค จึงขอให้สำนักงานสถิติแห่งชาติจัดทำสำมะโนอุตสาหกรรมจากทุก 10 ปี เป็นจัดทำทุก 5 ปี ประกอบกับประเทศต่างๆ ส่วนใหญ่ได้มีการจัดทำสำมะโนด้านเศรษฐกิจทุก 5 ปี โดยในปี 2555 สำนักงานสถิติแห่งชาติ ได้วางแผนปรับการจัดทำสำมะโนอุตสาหกรรมเป็นประจำทุก 5 ปี จึงบูรณาการดำเนินการไปพร้อมกับสำมะโนธุรกิจทางการค้าและธุรกิจทางการบริการ ภายใต้ชื่อ “สำมะโนธุรกิจและอุตสาหกรรม” ซึ่งสำมะโนอุตสาหกรรมจัดทำมาแล้ว 4 ครั้ง ในปี 2507 ปี 2540 ปี 2550 และ ปี 2555 สำหรับในปี 2560 จะครบรอบ 5 ปี ในการจัดทำสำมะโนอุตสาหกรรมซึ่งนับเป็นครั้งที่ 5 ของประเทศไทย

สำหรับการจัดทำสำมะโนอุตสาหกรรม พ.ศ. 2560 ได้กำหนดแผนการดำเนินงานเป็น 2 ขั้นตอน คือ ขั้นการเก็บรวบรวมข้อมูลพื้นฐานหรือการนับจุดสถานประกอบการทุกประเภท ดำเนินการในปี 2559 และขั้นการเก็บรวบรวมข้อมูลรายละเอียดหรือการแจงนับ สถานประกอบการในอุตสาหกรรมการผลิต ซึ่งดำเนินการในปี 2560

1.2 วัตถุประสงค์

1.2.1 เพื่อเก็บรวบรวมข้อมูลพื้นฐานที่แสดงให้เห็นโครงสร้าง และการกระจายตัวของสถานประกอบการประเภทต่างๆ เช่น สถานประกอบการธุรกิจทางการค้า ธุรกิจทางการบริการ อุตสาหกรรมการผลิต การก่อสร้าง การขนส่งทางบก สถานที่เก็บสินค้า กิจกรรมด้านข้อมูลข่าวสารและการสื่อสาร และโรงพยาบาลเอกชน เป็นต้น

1.2.2 เพื่อเก็บรวบรวมรายละเอียดการดำเนินงานของสถานประกอบการเกี่ยวกับจำนวนและขนาดของสถานประกอบการ ประเภทอุตสาหกรรม จำนวนคนทำงาน ลูกจ้าง ค่าตอบแทนแรงงาน ค่าใช้จ่ายในการผลิต และดำเนินงาน มูลค่าขายผลผลิตและรายรับ ส่วนเปลี่ยนแปลงของวัตถุดิบ และสินค้าคงเหลือมูลค่าสินทรัพย์ถาวรของสถานประกอบการ และข้อมูลอื่นๆ ที่เกี่ยวข้องกับการผลิต

1.3 ประโยชน์ที่คาดว่าจะได้รับ

ข้อมูลที่ได้จะเป็นประโยชน์สำหรับผู้ใช้อ้างอิงทั้งในภาครัฐและเอกชน ดังนี้

ภาครัฐ :

1.3.1 ใช้ในการวางแผนและกำหนดนโยบายพัฒนาเศรษฐกิจด้านอุตสาหกรรมการผลิต ทั้งในระดับประเทศและระดับท้องถิ่น เพื่อเสริมสร้างศักยภาพของอุตสาหกรรมให้สามารถแข่งขันได้ในเวทีการค้าโลก

1.3.2 ใช้ในการจัดทำดัชนีชี้วัดภาวะเศรษฐกิจและภาวะการดำเนินงาน เช่น ผลิตภัณฑ์มวลรวม ตารางปัจจัยการผลิตและผลผลิตของประเทศ สัดส่วนแรงงานในการผลิต การบริการ เป็นต้น

1.3.3 ใช้ในการจัดทำแผนวิเคราะห์สถานการณ์ในการส่งเสริมวิสาหกิจขนาดกลางและขนาดย่อมของประเทศ

1.3.4 ใช้ประกอบการพิจารณากำหนดนโยบาย ออกกฎหมายและมาตรการต่างๆ เพื่อส่งเสริมและกำหนดทิศทางการประกอบธุรกิจทางการค้า ธุรกิจทางการบริการ และอุตสาหกรรมการผลิต ให้เป็นไปตามแนวนโยบายที่กำหนดไว้

1.3.5 เป็นข้อมูลพื้นฐานในการวางแผนจัดหาโครงสร้างพื้นฐาน (Infrastructure) เพื่อสนับสนุนอุตสาหกรรมการผลิตของประเทศ

1.3.6 ใช้ในการพัฒนาระบบข้อมูลเพื่อการวางแผนเตือนภัยทางเศรษฐกิจและสังคม

1.3.7 ใช้ประโยชน์ในทางสถิติเพื่อจัดทำกรอบตัวอย่าง สำหรับการเก็บรวบรวมข้อมูลจากสถานประกอบการของหน่วยสถิติต่างๆ

ภาคเอกชน :

1.3.8 ผู้ประกอบการใช้ข้อมูลพื้นฐานและข้อมูลการดำเนินงานกิจการ เป็นเครื่องมือสำหรับการวิเคราะห์สถานการณ์ด้านเศรษฐกิจ รวมทั้งการวางแผนตัดสินใจเกี่ยวกับการลงทุนขยายกิจการ/สาขา บริหารและควบคุมการดำเนินงานกิจการในด้านต่างๆ ให้มีประสิทธิภาพยิ่งขึ้น

1.3.9 ใช้ข้อมูลเป็นมาตรฐานเพื่อเปรียบเทียบผลการดำเนินงานของตนเองกับกิจการอื่นๆ ในอุตสาหกรรมประเภทเดียวกันหรือขนาดต่างๆ

1.3.10 สำหรับนักวิชาการ นักวิจัย และสถาบันการศึกษา นำไปศึกษาวิเคราะห์ต่อยอดสร้างนวัตกรรม เพื่อสนับสนุน ส่งเสริม และพัฒนาธุรกิจทางการค้า ธุรกิจทางการบริการและอุตสาหกรรมการผลิตที่อยู่ในความสนใจและเรื่องต่างๆ ที่เกี่ยวข้อง

บทที่ 2 ระเบียบวิธีสถิติ

2.1 ประชากรเป้าหมาย

สถานประกอบการที่อยู่ในขอบข่ายสำมะโนครั้งนี้ ได้แก่ สถานประกอบการทั่วประเทศที่ดำเนินกิจกรรมเกี่ยวกับการผลิต การจัดหา การจัดการและการบำบัดน้ำเสีย ของเสีย และสิ่งปฏิกูล และการจัดพิมพ์จำหน่ายหรือเผยแพร่ ตามการจัดประเภทมาตรฐานอุตสาหกรรมประเทศไทย ปี 2 5 5 2 (Thailand Standard Industrial Classification: TSIC-2009)

คุ้มครองสถานประกอบการอุตสาหกรรมการผลิตทุกแห่งที่ตั้งอยู่ในเขตเทศบาลและนอกเขตเทศบาลทั่วประเทศ

2.2 เวลาอ้างอิง

ข้อมูลเกี่ยวกับจำนวนและลักษณะต่างๆ ของสถานประกอบการที่เก็บรวบรวมเป็นข้อมูลของสถานประกอบการที่ดำเนินกิจการใน ปี 2559 (การดำเนินกิจการระหว่าง 1 มกราคม ถึง 31 ธันวาคม 2559)

2.3 คำนิยาม

2.3.1 สถานประกอบการอุตสาหกรรมการผลิต หมายถึง สถานประกอบการที่ดำเนินกิจการเกี่ยวกับการผลิต ซึ่งหมายถึงการเปลี่ยนรูปวัตถุให้เป็นผลิตภัณฑ์ชนิดใหม่ด้วยเครื่องจักรหรือเคมีภัณฑ์ โดยไม่คำนึงถึงว่างานนั้นทำด้วยเครื่องจักรหรือด้วยมือ หรือทำในโรงงาน โรงซ่อมหรือเคหะสถาน หรือผลิตภัณฑ์นั้นขายส่งหรือขายปลีกก็ตาม การประกอบชิ้นส่วนของผลิตภัณฑ์นับว่าเป็นการผลิตด้วย

2.3.2 การจำแนกประเภทอุตสาหกรรมการผลิต ในการจัดทำสำมะโนอุตสาหกรรม พ.ศ. 2560 ได้จำแนกประเภทอุตสาหกรรมการผลิตที่จัดอยู่ในประเภท C E และ J เฉพาะหมวดย่อย 58 การจัดทำแนกโครงสร้างประเภทอุตสาหกรรมการผลิต เป็นดังนี้

หมวดย่อยอุตสาหกรรม ได้แก่ กลุ่มอุตสาหกรรม ซึ่งแบ่งเป็นกลุ่มย่อยจากหมวดใหญ่ และใช้แทนด้วยเลขรหัส 2 ตัวแรก ตั้งแต่รหัส 10 – 33 37 – 39 และ 58 รวม 28 หมวดย่อย

หมู่ใหญ่อุตสาหกรรม ได้แก่ กลุ่มอุตสาหกรรม ซึ่งแบ่งเป็นกลุ่มย่อยจากหมวดย่อยอุตสาหกรรม และใช้แทนด้วยเลขรหัส 3 ตัวแรก ตั้งแต่รหัส 101 – 332 370 – 390 และ 581 – 582 รวม 78 หมู่ใหญ่

หมู่ย่อยอุตสาหกรรม ได้แก่ กลุ่มอุตสาหกรรม ซึ่งแบ่งเป็นกลุ่มย่อยจากหมู่ใหญ่อุตสาหกรรม และใช้แทนด้วยเลขรหัส 4 ตัวแรก ตั้งแต่รหัส 1011 – 3320 3700 – 3900 และ 5811 – 5820 รวม 164 หมู่ย่อย

กิจกรรมอุตสาหกรรม ได้แก่ กลุ่มอุตสาหกรรมที่ย่อยที่สุด และใช้แทนด้วยเลขรหัส 5 ตัวแรก ตั้งแต่รหัส 10111 – 33200 37000 – 39000 และ 58111 – 58203 รวม 409 กิจกรรม

2.3.3 รูปแบบการจัดตั้งตามกฎหมาย

1) ส่วนบุคคล ห้างหุ้นส่วนสามัญที่ไม่เป็นนิติบุคคล หมายถึง สถานประกอบการที่มีเจ้าของเป็นบุคคลธรรมดา คนเดียวหรือหลายคนรวมกัน และให้หมายรวมถึงห้างหุ้นส่วนสามัญที่ไม่จดทะเบียนเป็นนิติบุคคลด้วย

2) ห้างหุ้นส่วนสามัญนิติบุคคล
ห้างหุ้นส่วนจำกัด หมายถึง สถานประกอบการที่
จัดตั้งขึ้น โดยมีบุคคลตั้งแต่ 2 คนขึ้นไปรวมทุนกัน
เพื่อประกอบการผลิตและมีความรับผิดชอบ
ร่วมกัน โดยการจดทะเบียนตามกฎหมาย

3) บริษัทจำกัด บริษัทจำกัด
(มหาชน)

- บริษัทจำกัด หมายถึง สถาน
ประกอบการที่จัดตั้งขึ้นโดยผู้ริเริ่มคณะหนึ่ง และ
ได้จดทะเบียนถูกต้องตามกฎหมาย โดยมีผู้ริเริ่ม
ดำเนินการอย่างน้อย 3 คนขึ้นไป

- บริษัทจำกัด (มหาชน) หมายถึง
สถานประกอบการที่จัดตั้งขึ้นโดยการจดทะเบียน
จัดตั้งบริษัท การควบบริษัท หรือการแปรสภาพ
บริษัท และวัตถุประสงค์ที่จะขายหุ้นต่อประชาชน
โดยมีผู้ริเริ่มดำเนินการตั้งแต่ 15 คนขึ้นไป

4) ส่วนราชการ รัฐวิสาหกิจ หมายถึง
สถานประกอบการที่รัฐบาลเป็นเจ้าของหรือมีทุน
อยู่ด้วยไม่น้อยกว่าร้อยละ 50 ของทุนทั้งหมด
ในที่นี้หมายรวมถึงสถานประกอบการที่ดำเนินการ
โดยรัฐบาลด้วย ได้แก่ เรือรบ โรงฆ่าสัตว์ เป็นต้น

5) สหกรณ์ หมายถึง สถาน
ประกอบการที่จัดตั้งขึ้นในรูปของสหกรณ์ โดย
จดทะเบียนถูกต้องตามกฎหมายว่าด้วยสหกรณ์
โดยมีผู้ก่อตั้งไม่น้อยกว่า 10 คน

6) กลุ่มแม่บ้าน หมายถึง กลุ่มที่เกิด
จากความต้องการของสมาชิกที่มารวมกลุ่มกัน
ขึ้นมา เพื่อตอบสนองความต้องการของสมาชิกได้
อย่างมีประสิทธิภาพ มีแนวคิดสร้างสรรค์กลุ่มเพื่อ
ยกระดับความเป็นอยู่ของสมาชิกให้ดียิ่งขึ้น
ทั้งคุณภาพชีวิต สิ่งแวดล้อม เศรษฐกิจและสังคม
โดยใช้หลักการทำงานแบบมีส่วนร่วม คือร่วมคิด
ร่วมทำ ร่วมตัดสินใจและร่วมพัฒนาสมาชิก

7) สมาคม หมายถึง การก่อตั้ง
สมาคมเพื่อกระทำการใดๆ อันมีลักษณะต่อเนื่อง
ร่วมกันและมีใช่เป็นการหาผลกำไรหรือรายได้มา
แบ่งปันกัน ต้องมีข้อบังคับและจดทะเบียนตาม
บทบัญญัติแห่งประมวลกฎหมายนี้ โดยมีผู้ริเริ่ม
ก่อตั้ง 3 คน

8) มูลนิธิ หมายถึง ทรัพย์สินที่จัดสรร
ไว้โดยเฉพาะสำหรับวัตถุประสงค์เพื่อการกุศล
สาธารณะ การศาสนา ศิลปะ วิทยาศาสตร์
วรรณคดี การศึกษา หรือเพื่อสาธารณประโยชน์
อย่างอื่น โดยมีได้มุ่งหาประโยชน์มาแบ่งปันกัน
และการจัดการทรัพย์สินของมูลนิธิ ต้องมิใช่เป็น
การหาผลประโยชน์เพื่อบุคคลใด

9) อื่นๆ หมายถึง สถานประกอบการที่
จัดตั้งในรูปแบบอื่นๆ นอกจากที่กล่าวข้างต้น เช่น
สโมสร ชมรมต่างๆ เป็นต้น

2.3.4 รูปแบบการจัดตั้งทางเศรษฐกิจ

1) สำนักงานแห่งเดียว หมายถึง
สถานประกอบการที่ไม่เป็นสาขาหรือหน่วยย่อย
ของสถานประกอบการอื่น และไม่มีสาขาหรือ
หน่วยงานย่อยอื่น

2) สำนักงานใหญ่ หมายถึง สถาน
ประกอบการที่เป็นเจ้าของและควบคุมกิจการของ
สถานประกอบการอื่นที่เป็นสำนักงานสาขาหรือ
หน่วยงานย่อย

3) สำนักงานสาขา หมายถึง สถาน
ประกอบการที่เป็นสาขาหรือหน่วยงานย่อยของ
สถานประกอบการอื่นที่เป็นสำนักงานใหญ่

2.3.5 ทุนจดทะเบียน หรือทุนรับอนุญาต

หมายถึง ทุนดำเนินการซึ่งผู้ริเริ่มก่อการได้ระบุไว้
เมื่อจดทะเบียนจัดตั้งเป็นนิติบุคคล หรือทุนที่ได้รับ
อนุญาตเมื่อขอจัดตั้งเป็นนิติบุคคล ทุนนี้ไม่ได้แสดง
ถึงเงินที่ได้รับจากผู้ถือหุ้น แต่เป็นการแสดงถึง
ความประสงค์ของผู้ริเริ่มก่อการว่าจะมีทุน
ดำเนินการเป็นจำนวนเงินเท่าใด

2.3.6 อัตราการใช้กำลังการผลิต

หมายถึง สัดส่วนระหว่างปริมาณผลผลิตจริงกับ
กำลังการผลิตสูงสุด ที่สามารถผลิตได้ในเวลา
หนึ่ง คำนวณโดยปริมาณการผลิตจริงหารด้วย
กำลังการผลิต

2.3.7 คนทำงาน หมายถึง คนที่ทำงานในสถานประกอบการทั้งที่ได้รับเงินเดือนและไม่ได้รับเงินเดือน ที่สถานประกอบการมีอยู่ตามปกติ รวมทั้งผู้ที่ปกติทำงานอยู่ในสถานประกอบการแห่งนี้ แต่ในวันดังกล่าวไม่ได้มาทำงาน เนื่องจากเจ็บป่วย ลาหยุดพักผ่อน โดยได้รับค่าจ้าง/เงินเดือน

คนทำงาน ประกอบด้วย

1) คนทำงานโดยไม่ได้รับค่าจ้างเงินเดือน หมายถึง เจ้าของกิจการหรือหุ้นส่วนที่ทำงานให้สถานประกอบการ โดยไม่ได้รับค่าจ้างเงินเดือน และผู้ที่อาศัยอยู่ในครัวเรือนของเจ้าของกิจการ หรือหุ้นส่วน หรือบุคคลอื่น ที่ทำงานให้กับสถานประกอบการอย่างน้อยสัปดาห์ละ 20 ชั่วโมง โดยไม่ได้รับค่าจ้าง เงินเดือน เป็นประจำ

2) ลูกจ้างในกรรมวิธีการผลิต หมายถึง ลูกจ้างทั้งหมดที่ทำงานเกี่ยวข้องโดยตรงกับการผลิตในขั้นตอนต่างๆ หรือกิจกรรมที่เกี่ยวข้องกับการผลิต โดยได้รับค่าจ้างเงินเดือน

- ผู้ปฏิบัติงานมีฝีมือ หมายถึงผู้ที่ทำงานด้านการผลิตซึ่งเคยได้รับการฝึกฝนอบรมมาก่อนอย่างน้อย 3 เดือน หรือผู้มีประสบการณ์ในการทำงาน 5 ปีขึ้นไปในงานเฉพาะที่ทำอยู่ เช่น ช่างนาถงานดูแลเครื่องจักร ผู้ผลิต หรือติดตั้งอุปกรณ์ ผู้เดินเครื่องจักร ผู้ประกอบชิ้นส่วนต่างๆ เป็นต้น

- ผู้ปฏิบัติงานไม่มีฝีมือ หมายถึงผู้ที่ทำงานด้านการผลิตที่ได้รับการฝึกงานก่อนปฏิบัติงานน้อยกว่า 2 สัปดาห์ เช่น พนักงานทำความสะอาดเครื่องจักร

3) ลูกจ้างอื่นๆ หมายถึง ลูกจ้างทั้งหมดนอกเหนือจากลูกจ้างในกรรมวิธีการผลิต รวมถึงผู้ปฏิบัติงานนักบริหาร นักวิชาการ เสมียน พนักงาน เช่น ผู้จัดการ ผู้อำนวยการ และกรรมการบริหารที่ได้รับค่าจ้าง เงินเดือน ผู้ปฏิบัติงานในห้องทดลองและนักวิจัย พนักงานพิมพ์ดีด พนักงานบัญชี และพนักงานขาย เป็นต้น

ไม่รวมคนทำงาน ดังต่อไปนี้

- ผู้บริหารหรือผู้ถือหุ้นที่ได้รับเบี้ยประชุมเป็นครั้งคราว

- คนทำงานของสถานประกอบการอื่นที่มาปฏิบัติงานประจำที่สถานประกอบการแห่งนี้

- คนทำงานที่รับงานไปทำที่บ้านแล้วนำมาส่งโดยไม่ได้ลงทุนซื้อวัสดุ อุปกรณ์ (หรือถ้ามีการใช้เครื่องมือส่วนตัวเล็กน้อยได้ เช่น มีด เข็ม ด้าย)

- คนงานที่ทำงานเป็นระยะเวลานาน เช่น ลาไปราชการทหาร

- คนที่สถานประกอบการจ้างมาทำงานเฉพาะอย่างเป็นครั้งคราว เช่น กรรมกรที่จ้างมาขนของ พนักงานเดินตลาดหรือตัวแทนขายที่ไม่มีเงินเดือนประจำ

- ลูกจ้างเช่าหรือแรงงานเช่า หมายถึง ลูกจ้างเฉพาะหรืออยู่ในกระบวนการผลิตที่ส่งตัวจากสำนักจัดหางานหรือองค์กรที่คล้ายคลึงกัน ให้แก่สถานประกอบการในอุตสาหกรรมการผลิต สำนักจัดหางานดังกล่าวไม่มีหน้าที่บังคับบัญชาลูกจ้างซึ่งอยู่ภายใต้การควบคุม (การสั่งการหรือการบังคับบัญชา) ของลูกจ้างของสำนักจัดหางาน ลูกจ้างเช่านี้จะมีชื่อในบัญชีเงินเดือนของสำนักจัดหางาน ไม่ใช่ของสถานประกอบการ ข้อมูลเกี่ยวกับแรงงานเช่า จะเป็นประโยชน์สำหรับการวิเคราะห์ผลผลิตภาพแรงงานของหน่วยอุตสาหกรรมที่ทำการผลิต ซึ่งมีการป้อนแรงงานเช่าเป็นวัตถุดิบในการผลิตที่แท้จริง แรงงานต่อไปนี้อาจจัดอยู่ในหมวดแรงงานเช่า

- เจ้าหน้าที่ชั่วคราวที่ได้รับจากบริการจัดหาเจ้าหน้าที่

- ผู้รับเหมา ผู้รับเหมาช่วงหรือผู้รับเหมาอิสระ

- บริการที่อยู่ใต้การบริหารจัดการ เช่น แม่บ้าน พนักงานรักษาความปลอดภัย บริการปรับปรุงภูมิทัศน์

- บริการวิชาชีพหรือบริการด้านเทคนิคที่ซื้อมาจากกิจการอื่น เช่น บริการที่ปรึกษาด้านซอฟต์แวร์ การจัดทำโปรแกรมคอมพิวเตอร์ บริการด้านวิศวกรรมหรือบริการด้านบัญชี

2.3.8 ค่าตอบแทนแรงงาน

1) ค่าจ้าง เงินเดือน หมายถึง เงินที่นายจ้างหรือสถานประกอบการจ่ายให้ลูกจ้างระหว่างเดือนมกราคม - เดือนธันวาคม 2559 (ก่อนหักภาษีเงินได้บุคคลธรรมดา เงินสมทบกองทุนประกันสังคมในส่วนที่ลูกจ้างต้องจ่ายค่าประกันชีวิต และรายจ่ายอื่นๆ ของลูกจ้าง) ตามข้อตกลงการจ้างแรงงาน โดยอาจจ่ายตามเงื่อนไขของระยะเวลา หรือจ่ายตามปริมาณงาน

2) ค่าล่วงเวลา โบนัส เงินรางวัลพิเศษ เงินเพิ่มค่าครองชีพ ค่านายหน้า หมายถึง เงินนอกเหนือจากค่าจ้าง เงินเดือนที่สถานประกอบการจ่ายให้แก่ลูกจ้างเป็นค่าตอบแทนในการทำงาน

3) สวัสดิการและผลประโยชน์ตอบแทนอื่นๆ หมายถึง ผลประโยชน์ตอบแทนแรงงานที่นายจ้างหรือสถานประกอบการจ่าย หรือบริการให้แก่ลูกจ้าง ได้แก่ ค่าตอบแทนแรงงานที่จ่ายเป็นสิ่งของหรือผลผลิต และสวัสดิการที่นายจ้างจัดหาหรือบริการลูกจ้าง เช่น อาหาร เครื่องดื่ม บ้านพัก คนงาน ค่าเช่าบ้าน ค่าซ่อมแซมที่อยู่อาศัย ค่ารักษาพยาบาล บริการดูแลบุตร พาหนะรับส่งมาทำงาน บันเทิงหรือนันทนาการต่างๆ ที่จัดให้ลูกจ้าง เป็นต้น **ทั้งนี้ไม่รวมเสื้อผ้า เครื่องแบบที่ใช้เฉพาะในการปฏิบัติงาน (ค่าเสื้อผ้า เครื่องแบบที่ใช้เฉพาะในการปฏิบัติงาน ถือเป็นค่าใช้จ่ายอื่นๆ ของสถานประกอบการ)**

4) เงินที่สถานประกอบการจ่ายสมทบเข้ากองทุนเพื่อการประกันสังคม ฯลฯ หมายถึง เงินที่สถานประกอบการจ่ายสมทบเข้ากองทุนเพื่อการประกันสังคมของทั้งรัฐบาลและเอกชน เพื่อมิให้ลูกจ้างได้รับความเดือดร้อนเมื่อ

ต้องขาดรายได้ไปบางส่วนหรือทั้งหมดอันเนื่องมาจากการเจ็บป่วยหรือประสบอันตรายทั้งในและนอกเวลาทำงาน การคลอดบุตร ทูพพลภาพ การว่างงาน ชราภาพ และเสียชีวิต เงินดังกล่าว เช่น เงินสมทบกองทุนประกันสังคม กองทุนเงินทดแทน กองทุนสำรองเลี้ยงชีพ เป็นต้น

2.3.9. ค่าซื้อวัตถุดิบและวัสดุประกอบที่ใช้ในการผลิต หมายถึง มูลค่าของวัตถุดิบและส่วนประกอบที่สถานประกอบการจัดซื้อ หรือได้รับมาจากสำนักงานใหญ่ ในระหว่างเดือนมกราคม - เดือนธันวาคม 2559 เพื่อใช้ในการผลิตโดยสถานประกอบการเอง หรือจ้างสถานประกอบการอื่นหรือผู้อื่นทำการผลิต มูลค่าดังกล่าวเป็นมูลค่าที่นำส่งถึงสถานประกอบการ ซึ่งรวมค่าภาษีขาเข้า ค่าขนส่ง ค่าประกันภัย ค่าบรรจุหีบห่อ เป็นต้น

2.3.10. ค่าเชื้อเพลิง หมายถึง มูลค่าของเชื้อเพลิงทุกชนิดที่ซื้อมา เพื่อใช้เป็นเชื้อเพลิงสำหรับพลังงานและความร้อน **ไม่รวม เชื้อเพลิงที่เป็นส่วนประกอบของผลิตภัณฑ์ หรือที่ใช้ในการผลิตกระแสไฟฟ้า หรือเชื้อเพลิงที่ได้จากผลพลอยได้ของกิจกรรมการผลิต เช่น ขี้เถ้า เป็นต้น**

2.3.11. ค่าไฟฟ้าที่ใช้ในการผลิต คือมูลค่าไฟฟ้าทั้งหมดที่สถานประกอบการซื้อมา ระหว่างเดือนมกราคม - เดือนธันวาคม 2559 รวมทั้งค่าไฟฟ้าที่ได้รับจากหน่วยพลังงานของสถานประกอบการอื่นแต่อยู่ในเครือข่ายกัน โดยจะต้องประมาณมูลค่าเหมือนกับการซื้อขายโดยปกติ

2.3.12. ค่าใช้จ่ายในการบำรุงรักษาและซ่อมแซมเครื่องจักร เครื่องมือฯ หมายถึง มูลค่าของค่าใช้จ่ายทั้งหมดที่ใช้ในการซ่อมแซมและบำรุงอาคาร และสินทรัพย์ถาวรอื่น เพื่อให้อยู่ในสภาพที่ดีใช้งานต่อไปได้ ทั้งนี้ให้รวมค่าใช้จ่ายในการบำรุงรักษา ซ่อมแซมที่จัดทำโดยสถานประกอบการที่อยู่ในเครือเดียวกันและให้ประมาณมูลค่าในการซ่อมแซมเหมือนกับการว่าจ้างสถานประกอบการอื่นหรือผู้อื่น

2.3.13. ค่าซื้อสินค้าที่ซื้อมาจำหน่ายในสภาพเดิม หมายถึง มูลค่าในการซื้อสินค้าเพื่อนำมาจำหน่ายในสภาพเดิม โดยไม่มีการเปลี่ยนแปลงสภาพ

2.3.14. ค่าจ้างเหมาจ่ายให้สถานประกอบการอื่นผลิตสินค้าให้ โดยสถานประกอบการจัดหาวัสดุให้ หมายถึง จำนวนเงินที่จ่ายเป็นค่าจ้างให้กับสถานประกอบการอื่น เพื่อทำการผลิตสินค้า โดยวัตถุดิบและส่วนประกอบในการผลิตเป็นของสถานประกอบการผู้จ้าง

2.3.15. ค่าธรรมเนียมที่จ่ายสำหรับลูกจ้าง (แรงงานเช่า) หมายถึง ค่าตอบแทนแรงงานของลูกจ้างเช่าที่สถานประกอบการผลิตจ่ายให้กับสำนักจัดหางาน

2.3.16. วัตถุดิบและสินค้าคงเหลือ หมายถึง มูลค่าของวัตถุดิบและวัสดุประกอบที่ใช้ในการผลิต และสินค้าคงเหลือซึ่งสถานประกอบการเป็นเจ้าของหรือควบคุมดูแลอยู่ ณ วันที่ 1 มกราคม และ วันที่ 31 ธันวาคม 2559 วัตถุดิบและสินค้าคงเหลือเหล่านี้อาจจะเก็บไว้ที่สถานประกอบการ หรือที่หน่วยงานช่วยเสริม หรือที่โกดังสินค้า

มูลค่าคงเหลือต้นปี คือ มูลค่าของสินค้า วัตถุดิบ และวัสดุประกอบฯ ที่เหลือมาจากปีก่อนเมื่อ 1 มกราคม 2559

มูลค่าคงเหลือปลายปี คือ มูลค่าของสินค้า วัตถุดิบและวัสดุประกอบฯ ที่เหลืออยู่เมื่อ 31 ธันวาคม 2559

2.3.17. ส่วนเปลี่ยนแปลงมูลค่าสินค้า วัตถุดิบและวัสดุประกอบฯ คงเหลือ หมายถึง ผลต่างระหว่างมูลค่าคงเหลือปลายปีและมูลค่าคงเหลือต้นปี (มูลค่าปลายปี – มูลค่าต้นปี)

2.3.18. ค่าใช้จ่ายในการบริหารและดำเนินการของสถานประกอบการ หมายถึง ค่าใช้จ่ายในการดำเนินกิจการต่างๆ ของสถานประกอบการ เช่น ค่าเช่าที่ดิน ค่าเช่าอาคารและที่ดิน ค่าเสื่อมราคาสินทรัพย์ถาวรทุกประเภท ค่าน้ำประปา ค่าไฟฟ้า (ไม่รวมค่าไฟฟ้าที่ใช้ในการผลิต) ค่าไปรษณีย์ ค่าโทรเลข ค่าโทรศัพท์ ค่าทำบัญชี ค่าปรึกษา ค่าดอกเบี้ยจ่าย หนี้สูญ ค่าภาษี ค่าโฆษณา ค่านายหน้า และอื่นๆ เป็นต้น

2.3.19. มูลค่าขายผลผลิต หมายถึง มูลค่าการจำหน่ายผลิตภัณฑ์ที่สถานประกอบการผลิตขึ้นเองและ/หรือที่สถานประกอบการอื่นผลิตให้ โดยสถานประกอบการเป็นผู้จ่ายค่าวัสดุและวัสดุประกอบที่ใช้ในการผลิตในระหว่างเดือนมกราคม – เดือนธันวาคม 2559 ทั้งนี้ให้รวมมูลค่าผลผลิตที่สถานประกอบการผลิตเพื่อใช้เอง หรือให้คนทำงาน เป็นส่วนหนึ่งของค่าตอบแทนแรงงาน ผลผลิตที่จัดส่งให้สำนักงานใหญ่ สำนักงานสาขา หรือสำนักงานขายของโรงงาน และรายรับจากการขายผลพลอยได้และเศษวัสดุ

2.3.20. รายรับจากการขายสินค้าที่ซื้อมาจำหน่ายในสภาพเดิม หมายถึง จำนวนเงินที่สถานประกอบการได้รับจากการขายสินค้าที่ซื้อมาจำหน่าย โดยไม่มีการเปลี่ยนแปลงสภาพ

2.3.21. รายรับจากการรับจ้างเหมาทำการผลิตสินค้าให้สถานประกอบการอื่น โดยสถานประกอบการเป็นผู้จัดหาวัสดุให้ หมายถึง จำนวนเงินที่ได้รับจากผู้จ้างในการรับจ้างเหมาทำการผลิตสินค้า โดยผู้จ้างจัดหาวัสดุให้ ถ้าเป็นการรับจ้างเหมาผลิตสินค้าให้สถานประกอบการในเครือเดียวกันให้คิดค่าบริการในการผลิตตามราคาตลาด หรือคิดจากค่าใช้จ่ายต่างๆ ที่เกิดขึ้นจริงในกระบวนการผลิต **โดยไม่รวมค่าวัสดุที่ผู้จ้างจัดหามาให้**

2.3.22. รายรับจากการให้บริการบำรุงรักษา ซ่อมแซมและติดตั้งให้แก่สถานประกอบการอื่น หมายถึง จำนวนเงินที่สถานประกอบการได้รับจากการให้บริการ บำรุงรักษา ซ่อมแซมและติดตั้งเครื่องจักรหรือโรงงานให้กับสถานประกอบการอื่นหรือลูกค้า สำหรับค่าบริการในการให้บริการแก่สถานประกอบการอื่นในเครือเดียวกัน ให้คิดมูลค่าการบริการโดยรวมค่าแรงงาน ค่าดำเนินการ และค่าวัสดุที่ใช้ในการให้บริการ

2.3.23. รายรับอื่นๆ หมายถึง มูลค่ารายรับอื่นๆ ของสถานประกอบการ เช่น รายรับจากการขายกากของเสียหรือวัสดุเหลือใช้ของสถานประกอบการ และค่าขายกระแสไฟฟ้า เป็นต้น

2.3.24. มูลค่าตามบัญชีของสินทรัพย์ถาวร หมายถึง มูลค่าสุทธิของสินทรัพย์ถาวรตามบัญชีเมื่อได้หักค่าเสื่อมราคา ค่าสึกหรอตามระยะเวลาการใช้งานถึงวันสิ้นปี สินทรัพย์ถาวร ได้แก่ ที่ดิน อาคาร เครื่องจักรและเครื่องมือ ยานพาหนะ เครื่องใช้สำนักงาน เป็นต้น มูลค่าสินทรัพย์ถาวรรวมถึงมูลค่าการต่อเติมดัดแปลง และปรับปรุงสินทรัพย์ถาวรในระหว่างเดือนมกราคม – เดือนธันวาคม 2559 เพื่อยืดอายุการใช้งาน หรือเพิ่มประสิทธิภาพการทำงาน

2.3.25. มูลค่าเพิ่ม

คำนวณโดย : มูลค่าเพิ่ม = มูลค่าผลผลิต - ค่าใช้จ่ายขั้นกลาง

มูลค่าผลผลิต หมายถึง รายรับของสถานประกอบการในรอบปี 2559 ซึ่งได้แก่

- 1) มูลค่าขายผลผลิต
- 2) รายรับจากการขายสินค้าที่ซื้อมาจำหน่ายในสภาพเดิม
- 3) รายรับจากการรับจ้างเหมาทำการผลิตสินค้าให้สถานประกอบการอื่น โดยสถานประกอบการจัดหาวัสดุให้
- 4) รายรับจากการให้บริการบำรุงรักษา ซ่อมแซม และติดตั้งให้แก่สถานประกอบการอื่น
- 5) รายรับจากการให้เช่าอาคาร อาคารพร้อมที่ดิน ยานพาหนะ เครื่องจักรและเครื่องมือ ฯลฯ และรายรับอื่นๆ
- 6) ส่วนเปลี่ยนแปลงมูลค่าสินค้าคงเหลือ

ค่าใช้จ่ายขั้นกลาง หมายถึง รายจ่ายที่ใช้ในการดำเนินการในขบวนการผลิตของสถานประกอบการในรอบปี 2559 ซึ่งได้แก่

- 1) ค่าซื้อวัตถุดิบและวัสดุประกอบที่ใช้ในการผลิต
- 2) ค่าใช้จ่ายในการผลิต (ค่าเชื้อเพลิง และค่าไฟฟ้าที่ใช้ในการผลิต ค่าติดตั้งซ่อมแซม และบำรุงรักษาสินค้าที่จำหน่ายให้ลูกค้า ค่าติดตั้งซ่อมแซมและบำรุงรักษาเครื่องจักร เครื่องมือฯ และค่าใช้จ่ายในการผลิตอื่นๆ)
- 3) ค่าซื้อสินค้าที่ซื้อมาจำหน่ายในสภาพเดิม
- 4) ค่าจ้างเหมาจ่ายให้สถานประกอบการอื่นผลิตสินค้าให้ โดยสถานประกอบการจัดหาวัสดุให้
- 5) ค่าธรรมเนียมที่จ่ายสำหรับลูกจ้างเช่า (แรงงานเช่า)

6) ค่าใช้จ่ายในการขายของสถานประกอบการ (ค่าโฆษณา ค่าขนส่งสินค้าที่ขาย ค่าขายหน้า ค่าประกันภัยและค่าใช้จ่ายในการขายอื่นๆ)

7) ค่าใช้จ่ายในการบริหารและดำเนินงานของสถานประกอบการ (ค่าใช้จ่ายในการบริหารและดำเนินงานฯ หักด้วยค่าเช่าที่ดิน ค่าดอกเบี้ยจ่าย หนี้สูญ และขาดทุนจากการเปลี่ยนแปลงอัตราแลกเปลี่ยนฯ)

8) ส่วนเปลี่ยนแปลงมูลค่าวัตถุดิบ และวัสดุประกอบฯ คงเหลือ

2.4 แผนการสุ่มตัวอย่าง

2.4.1 สถานประกอบการที่มี คนทำงาน 1 - 10 คน

แผนการสุ่มตัวอย่างที่ใช้เป็นแบบ Stratified Systematic Sampling โดยมีประเภทมาตรฐานอุตสาหกรรม (ประเทศไทย) ปี 2552 (Thailand Standard Industrial Classification: TSIC 2009) ในระดับกิจกรรมเป็นสตราตัม มีทั้งสิ้น 409 สตราตัม ขนาดของสถานประกอบการเป็นสตราตัมย่อย (มี 2 ขนาด คือจำนวนคนทำงาน 1 - 5 คน และ 6 - 10 คน) หรือ 2 สตราตัม และสถานประกอบการเป็นหน่วยตัวอย่าง ซึ่งในการเลือกสถานประกอบการตัวอย่างในแต่ละสตราตัมและสตราตัมย่อย อย่างอิสระต่อกันด้วยวิธีการเลือกตัวอย่างแบบมีระบบ

2.4.2 สถานประกอบการที่มี คนทำงานตั้งแต่ 11 คนขึ้นไป

กำหนดให้ทุกสถานประกอบการเป็นหน่วยตัวอย่างและให้ทำการแจกแจงนับสถานประกอบการทุกแห่ง ซึ่งวัดด้วยคนทำงานมี 10 ขนาด (ที่มีคนทำงาน 11 - 15 คน 16 - 20 คน 21 - 25 คน 26 - 30 คน 31 - 50 คน 51 - 100 คน 101 - 200 คน 201 - 500 คน 501 - 1,000 คน และที่มีคนทำงานตั้งแต่ 1,000 คน ขึ้นไป)

2.5 รายการข้อมูลที่เก็บรวบรวม

สำหรับแบบสอบถามที่ใช้ในการสัมภาษณ์ และบันทึกรายละเอียดข้อมูลของสถานประกอบการที่อยู่ในข่ายการสำมะโนนี้ประกอบด้วย

1) ข้อมูลทั่วไปของสถานประกอบการ ได้แก่ ชื่อและที่ตั้งสถานประกอบการ ประเภทอุตสาหกรรมการผลิตของสถานประกอบการ รูปแบบการจัดตั้งตามกฎหมาย รูปแบบการจัดตั้งทางเศรษฐกิจ ระยะเวลาในการดำเนินกิจการ ทุนจดทะเบียน การมีต่างประเทศร่วมลงทุนหรือถือหุ้น การส่งผลผลิตออกไปจำหน่ายต่างประเทศ การใช้วัตถุดิบหรือวัสดุประกอบการผลิตที่มาจากต่างประเทศ และอัตราการใช้กำลังการผลิต

2) คนทำงาน ลูกจ้างและค่าตอบแทนแรงงาน

3) ต้นทุนการผลิต และค่าใช้จ่ายในการดำเนินกิจการ

4) ผลผลิตและรายรับ

5) วัตถุดิบและสินค้าคงเหลือต้นงวดและปลายงวด

6) สินทรัพย์ถาวรของสถานประกอบการ

7) การทำธุรกรรมเกี่ยวกับสินค้าและบริการกับต่างประเทศ

8) การมีการใช้เทคโนโลยีสารสนเทศ และการสื่อสารในสถานประกอบการ เป็นต้น

2.6 การเก็บรวบรวมข้อมูลรายละเอียด

2.6.1 วิธีการเก็บรวบรวมข้อมูล โดยใช่วิธีการส่งเจ้าหน้าที่ ซึ่งเป็นข้าราชการและลูกจ้างของสำนักงานสถิติแห่งชาติออกไปทำการสัมภาษณ์เจ้าของ ผู้ประกอบการหรือผู้แทนที่สถานประกอบการมอบหมายให้เป็นผู้ให้ข้อมูล

2.6.2 คาบเวลาการปฏิบัติงาน การเก็บรวบรวมข้อมูลระหว่างเมษายน – กรกฎาคม 2560

2.6.3 การอบรม การอบรมการปฏิบัติงานโครงการสำมะโนอุตสาหกรรม พ.ศ. 2560 การเก็บรวบรวมข้อมูลรายละเอียด แบ่งเป็น 3 ระดับ ดังนี้

1) ระดับสถิติจังหวัด เจ้าหน้าที่โครงการ เป็นผู้อบรมชี้แจงเกี่ยวกับแผนงาน แนวทางการบริหารโครงการและวิธีการปฏิบัติงาน

2) ระดับเจ้าหน้าที่ผู้อบรม เจ้าหน้าที่โครงการเป็นผู้อบรมชี้แจงเกี่ยวกับรายละเอียดของการปฏิบัติงานในขั้นตอนต่างๆ เช่น วิธีการเก็บรวบรวมข้อมูล การประมวลผลข้อมูล และการนำเสนอผลข้อมูล ให้กับเจ้าหน้าที่ผู้อบรม ซึ่งเป็นข้าราชการในส่วนกลางและส่วนภูมิภาค เพื่อทำหน้าที่อบรมเจ้าหน้าที่วิชาการและเจ้าหน้าที่ผู้ปฏิบัติงานเก็บรวบรวมข้อมูล

3) ระดับเจ้าหน้าที่วิชาการและเจ้าหน้าที่ผู้ปฏิบัติงานเก็บรวบรวมข้อมูล เจ้าหน้าที่ผู้อบรมจะเป็นผู้อบรมชี้แจงเกี่ยวกับรายละเอียดของการปฏิบัติงานในขั้นตอนต่างๆ ให้กับเจ้าหน้าที่วิชาการ และเจ้าหน้าที่ผู้ปฏิบัติงานเก็บรวบรวมข้อมูล ซึ่งเป็นข้าราชการ พนักงานราชการ หรือลูกจ้างชั่วคราว ทั้งส่วนกลางและส่วนภูมิภาค

2.7 การประมวลผลข้อมูล

การประมวลผลข้อมูลทุกขั้นตอน และการจัดทำรายงานผลระดับจังหวัด ดำเนินการที่สำนักงานสถิติจังหวัด โดยสำนักงานสถิติแห่งชาติในส่วนกลางให้การสนับสนุนทางด้านวิชาการ เช่น การจัดทำโปรแกรมสำหรับการบันทึกข้อมูลและ

การประมวลผลข้อมูล และการจัดทำต้นแบบตารางเสนอผลและรายงานผล เป็นต้น สำหรับข้อมูลพื้นฐานระดับภาคและทั่วราชอาณาจักร จะทำการประมวลผลข้อมูลและจัดทำรายงานที่สำนักงานสถิติแห่งชาติในส่วนกลาง

2.8 การปิดตัวเลข

ผลรวมของแต่ละจำนวนอาจไม่เท่ากับยอดรวม ทั้งนี้เนื่องจากการปัดเศษ

2.9 ความคลาดเคลื่อนของข้อมูล

ข้อมูลที่นำเสนอไว้ในรายงานฉบับนี้อาจจะมีความคลาดเคลื่อนอยู่บ้าง ความคลาดเคลื่อนดังกล่าวเป็นความคลาดเคลื่อนจากการสุ่มตัวอย่าง (Sampling error) และความคลาดเคลื่อนที่ไม่ได้เกิดจากการสุ่มตัวอย่าง (Non-Sampling error) เช่น ผู้ตอบไม่ให้ข้อมูลตามความเป็นจริง ข้อมูลในแบบสอบถามไม่ครบถ้วน การลงรหัสผิดพลาดหรือการบันทึกข้อมูลผิดพลาด เป็นต้น อย่างไรก็ตามสำนักงานสถิติแห่งชาติได้พยายามควบคุมให้ข้อมูลมีความคลาดเคลื่อนน้อยที่สุด จึงขอให้ผู้ใช้ข้อมูลใช้ข้อมูลด้วยความระมัดระวังตามสมควร

2.10 การนำเสนอผลข้อมูล

การจัดทำรายงานผลสำมะโนอุตสาหกรรม พ.ศ. 2560 การเก็บรวบรวมข้อมูลรายละเอียด ดังนี้

1) รายงานผลเบื้องต้นระดับภาค และทั่วราชอาณาจักร

2) รายงานผลระดับจังหวัด จำนวน 77 ฉบับ

3) รายงานผลระดับภาค และทั่วราชอาณาจักร จำนวน 7 ฉบับ ได้แก่ กรุงเทพมหานคร ปริมณฑล ภาคกลาง ภาคเหนือ ภาคตะวันออกเฉียงเหนือ ภาคใต้ และทั่วราชอาณาจักร

บทที่ 3 ผลการสำมะโน

3.1 ข้อมูลทั่วไปของสถานประกอบการอุตสาหกรรม การผลิต

3.1.1 จำนวนสถานประกอบการ

ผลจากสำมะโนอุตสาหกรรม พ.ศ. 2560 ของจังหวัดแม่ฮ่องสอนมีจำนวนทั้งสิ้น 831 แห่ง พบว่าส่วนใหญ่เป็นสถานประกอบการที่ตั้งอยู่ในอำเภอเมืองแม่ฮ่องสอน จำนวน 230 แห่ง หรือร้อยละ 27.7 รองลงมา เป็นสถานประกอบการที่ตั้งอยู่ในอำเภอ

แม่สะเรียง จำนวน 144 แห่ง ร้อยละ 17.3 ตั้งอยู่ในอำเภอขุนยวม จำนวน 140 แห่ง ร้อยละ 16.8 ตั้งอยู่ในอำเภอปางมะผ้า จำนวน 114 แห่ง ร้อยละ 13.7 ตั้งอยู่ในอำเภอปาย จำนวน 92 แห่ง ร้อยละ 11.1 ตั้งอยู่ในอำเภอแม่ลาน้อย จำนวน 86 แห่ง ร้อยละ 10.4 และตั้งอยู่ในอำเภอสบเมย จำนวน 25 แห่ง จำนวน 3.0 (ตาราง 3.1)

ตาราง 3.1 จำนวนและร้อยละของสถานประกอบการอุตสาหกรรมการผลิต จำแนกตามอำเภอ

อำเภอ	จำนวน	ร้อยละ
รวม	831	100.0
อำเภอ เมืองแม่ฮ่องสอน	230	27.7
อำเภอ ขุนยวม	140	16.8
อำเภอ ปาย	92	11.1
อำเภอ แม่สะเรียง	144	17.3
อำเภอ แม่ลาน้อย	86	10.4
อำเภอ สบเมย	25	3.0
อำเภอ ปางมะผ้า	114	13.7

3.1.2 หมวดย่อยอุตสาหกรรม

ผลจากสำมะโนอุตสาหกรรม พ.ศ. 2560 การเก็บรวบรวมข้อมูลรายละเอียด: การจ้างนับเมื่อพิจารณาจำนวนสถานประกอบการ ตามหมวดย่อยอุตสาหกรรม พบว่า สถานประกอบการอุตสาหกรรมการผลิตที่ตั้งอยู่ในจังหวัดแม่ฮ่องสอนส่วนใหญ่ ร้อยละ 63.9 ประกอบอุตสาหกรรมการผลิตผลิตภัณฑ์อาหาร รองลงมาประกอบ

อุตสาหกรรมการผลิตเสื้อผ้าเครื่องแต่งกาย ร้อยละ 13.6 อุตสาหกรรมการผลิตสิ่งทอและอุตสาหกรรมการผลิตผลิตภัณฑ์โลหะประดิษฐ์(ยกเว้นเครื่องจักรและอุปกรณ์) มีสัดส่วนเท่ากัน ร้อยละ 5.2 สำหรับการประกอบอุตสาหกรรมการผลิตในหมวดย่อยอื่นๆ นอกเหนือจากที่กล่าวข้างต้น แต่ละหมวดย่อยมีสัดส่วนต่ำกว่าร้อยละ 5.0 (ตาราง 3.2)

ตาราง 3.2 จำนวนและร้อยละของสถานประกอบการอุตสาหกรรมการผลิต จำแนกตามหมวดย่อยอุตสาหกรรมและขนาดของสถานประกอบการ

หมวดย่อยอุตสาหกรรม	รวม	ขนาดของสถานประกอบการ				
		1 – 15 คน	16 – 25 คน	26 – 30 คน	31 – 50 คน	51 – 200 คน
รวม	831	817	6	4	1	3
	100.0	100.0	100.0	100.0	100.0	100.0
การผลิตผลิตภัณฑ์อาหาร	531	529	1	1	-	-
	63.9	64.8	16.7	25.0	-	-
การผลิตเครื่องดื่ม	30	29	1	-	-	-
	3.6	3.6	16.7	-	-	-
การผลิตสิ่งทอ	43	37	1	3	1	1
	5.2	4.5	16.7	75.0	100.0	33.3
การผลิตเสื้อผ้าเครื่องแต่งกาย	113	112	1	-	-	-
	13.6	13.7	16.7	-	-	-
การผลิตเครื่องหนังและผลิตภัณฑ์ที่เกี่ยวข้อง	5	4	-	-	-	1
	0.6	0.5	-	-	-	33.3
การผลิตไม้และผลิตภัณฑ์จากไม้และไม้ก๊อก (ยกเว้นเฟอร์นิเจอร์) การผลิตสิ่งของจากฟางและวัสดุจากสานอื่นๆ	12	12	-	-	-	-
	1.5	1.5	-	-	-	-
การพิมพ์และการผลิตซ้ำสื่อบันทึกข้อมูล	3	3	-	-	-	-
	0.4	0.4	-	-	-	-
การผลิตเภสัชภัณฑ์ เคมีภัณฑ์ที่ใช้รักษาโรค และผลิตภัณฑ์จากพืชและสัตว์ที่ใช้รักษาโรค	1	1	-	-	-	-
	0.1	0.1	-	-	-	-
การผลิตผลิตภัณฑ์ยางและพลาสติก	2	2	-	-	-	-
	0.2	0.2	-	-	-	-
การผลิตผลิตภัณฑ์อื่นๆ ที่ทำจากแร่โลหะ	19	18	1	-	-	-
	2.3	2.2	16.7	-	-	-
การผลิตผลิตภัณฑ์โลหะประดิษฐ์ (ยกเว้นเครื่องจักรและอุปกรณ์)	43	43	-	-	-	-
	5.2	5.3	-	-	-	-
การผลิตยานยนต์ รถพ่วง และรถกึ่งพ่วง	2	2	-	-	-	-
	0.2	0.2	-	-	-	-
การผลิตเฟอร์นิเจอร์	4	2	1	-	-	1
	0.5	0.2	16.7	-	-	33.3
การผลิตผลิตภัณฑ์อื่นๆ	15	15	-	-	-	-
	1.8	1.8	-	-	-	-
การซ่อมและการติดตั้งเครื่องจักรและอุปกรณ์	7	7	-	-	-	-
	0.8	0.9	-	-	-	-
การเก็บรวบรวมของเสียการบำบัด และการกำจัดของเสีย รวมถึงการนำของเสียกลับมาใช้ใหม่กิจกรรม การบำบัดและบริการจัดการของเสียอื่นๆ	1	1	-	-	-	-
	0.1	0.1	-	-	-	-

หมายเหตุ :- ไม่มีข้อมูล หรือข้อมูลมีค่าเป็น 0 หรือมีข้อมูลจำนวนน้อย

3.1.3 ขนาดของสถานประกอบการ

เมื่อพิจารณาขนาดของสถานประกอบการอุตสาหกรรมการผลิตซึ่งวัดด้วยจำนวนคนทำงานพบว่า โดยส่วนใหญ่เป็นสถานประกอบการอุตสาหกรรมการผลิตขนาดเล็กที่มีคนทำงาน 1-15 คน จำนวน 817 แห่งหรือประมาณร้อยละ 98.3 ส่วนสถานประกอบการที่มีคนทำงาน 16 คนขึ้นไป มีจำนวน 14 แห่งหรือประมาณร้อยละ 1.7 (ตาราง 3.3)

3.1.4 รูปแบบการจัดตั้งตามกฎหมาย

หากพิจารณารูปแบบการจัดตั้งตามกฎหมายของสถานประกอบการอุตสาหกรรมการผลิต

พบว่า ส่วนใหญ่มีรูปแบบการจัดตั้งเป็นส่วนบุคคล 781 แห่งหรือประมาณร้อยละ 94.0 สถานประกอบการอุตสาหกรรมการผลิตที่มีรูปแบบการจัดตั้งเป็นส่วนราชการ รัฐวิสาหกิจ สหกรณ์ กลุ่มแม่บ้าน สมาคม มูลนิธิและอื่นๆ จำนวน 39 แห่ง หรือประมาณร้อยละ 4.7 และสถานประกอบการอุตสาหกรรมการผลิตที่มีรูปแบบการจัดตั้งเป็นห้างหุ้นส่วนจำกัด ห้างหุ้นส่วนสามัญนิติบุคคล จำนวน 11 แห่ง หรือร้อยละ 1.3 (ตาราง 3.3)

ตาราง 3.3 จำนวนและร้อยละสถานประกอบการอุตสาหกรรมการผลิต จำแนกตามลักษณะของสถานประกอบการ

ลักษณะของสถานประกอบการ	จำนวน	ร้อยละ
รวม	831	100.0
ขนาดของสถานประกอบการ		
1 – 15 คน	817	98.3
16 – 25 คน	6	0.7
26 – 30 คน	4	0.5
31 – 50 คน	1	0.1
51 – 200 คน	3	0.4
รูปแบบการจัดตั้งตามกฎหมาย		
ส่วนบุคคล	781	94.0
ห้างหุ้นส่วนจำกัด ห้างหุ้นส่วนสามัญนิติบุคคล	11	1.3
บริษัทจำกัด บริษัทจำกัด (มหาชน)	-	-
ส่วนราชการ รัฐวิสาหกิจสหกรณ์ กลุ่มแม่บ้าน สมาคม มูลนิธิและอื่นๆ	39	4.7
รูปแบบการจัดตั้งทางเศรษฐกิจ		
สำนักงานแห่งเดียว	830	99.8
สำนักงานใหญ่	2	0.2
สำนักงานสาขา	-	-
ระยะเวลาในการดำเนินงาน		
น้อยกว่า 5 ปี	177	21.3
5 – 9 ปี	177	21.3
10 – 19 ปี	267	32.1
20 – 29 ปี	133	16.1
ตั้งแต่ 30 ปีขึ้นไป	77	9.2

หมายเหตุ : - ไม่มีข้อมูล หรือข้อมูลมีค่าเป็น 0 หรือมีข้อมูลจำนวนน้อย

3.1.5 ระยะเวลาในการดำเนินงาน

เมื่อพิจารณาระยะเวลาในการดำเนินงานของสถานประกอบการอุตสาหกรรมการผลิต พบว่า ดำเนินกิจการระหว่าง 10-19 ปี จำนวน 267 แห่ง หรือประมาณร้อยละ 32.1 ดำเนินกิจการน้อยกว่า 5 ปี และ 5-9 ปี มีจำนวนเท่ากันจำนวน 177 แห่ง หรือประมาณร้อยละ 21.3 และดำเนินกิจการระหว่าง 20-29 ปี และ ตั้งแต่ 30 ปีขึ้นไป มีจำนวน 133 แห่ง และ 77 แห่ง หรือประมาณร้อยละ 16.1 และ 9.2 ตามลำดับ (ตาราง 3.3)

3.2 ข้อมูลสถิติที่สำคัญ จำแนกตามขนาดของสถานประกอบการและหมวดย่อยอุตสาหกรรม

3.2.1 คนทำงานและค่าตอบแทนแรงงาน

1) จำนวนคนทำงาน

สำหรับจำนวนคนทำงานในสถานประกอบการในอุตสาหกรรมการผลิต มีทั้งสิ้นประมาณ 2,359 คน ส่วนใหญ่เป็นคนที่

ปฏิบัติงานในสถานประกอบการอุตสาหกรรมการผลิตขนาดเล็กที่มีคนทำงาน 1-15 คน จำนวน 1,852 คน หรือประมาณร้อยละ 78.5 รองลงมาปฏิบัติงานในสถานประกอบการอุตสาหกรรมการผลิตที่มีคนทำงานระหว่าง 51-200 คน และคนทำงาน 26-30 คน จำนวน 249 คน และ 114 คน หรือประมาณร้อยละ 10.6 และ 4.8 ตามลำดับ

หากพิจารณาตามหมวดย่อยอุตสาหกรรม พบว่า ส่วนใหญ่ปฏิบัติงานอยู่ในอุตสาหกรรมการผลิตผลิตภัณฑ์อาหาร จำนวน 1,171 คน หรือประมาณร้อยละ 50.2 รองลงมาปฏิบัติงานอยู่ในอุตสาหกรรมการผลิตสิ่งทอ จำนวน 298 คน หรือคิดเป็นร้อยละ 12.8 ปฏิบัติงานอยู่ในอุตสาหกรรมการผลิตเสื้อผ้าเครื่องแต่งกาย จำนวน 178 คน หรือคิดเป็นร้อยละ 7.6 ส่วนการประกอบอุตสาหกรรมการผลิตในหมวดอื่นๆ มีสัดส่วนของคนทำงานไม่เกินร้อยละ 7.0 (ตาราง 3.4)

2) จำนวนลูกจ้าง

ด้านการจ้างงานของสถานประกอบการอุตสาหกรรมการผลิต พบว่า มีจำนวนลูกจ้างปฏิบัติงานในอุตสาหกรรมการผลิตทั้งสิ้นประมาณ 1,024 คน ส่วนใหญ่เป็นผู้ปฏิบัติงานอยู่ในอุตสาหกรรมการผลิตขนาดเล็กที่มีคนทำงาน 1-15 คน จำนวน 533 คน หรือคิดเป็นร้อยละ 52.0 รองลงมาเป็นผู้ปฏิบัติงานในอุตสาหกรรมการผลิตที่มีคนทำงาน 51-200 คน จำนวน 246 คนหรือคิดเป็นร้อยละ 24.0

เมื่อจำแนกจำนวนลูกจ้างตามหมวดย่อยอุตสาหกรรม พบว่า ส่วนใหญ่เป็นลูกจ้างที่ปฏิบัติงานอยู่ในอุตสาหกรรมการผลิตสิ่งทอ จำนวน 241 คน หรือประมาณร้อยละ 23.8 รองลงมาเป็นลูกจ้างที่ปฏิบัติงานอยู่ในอุตสาหกรรมการผลิตผลิตภัณฑ์อาหาร จำนวน 233 คน คิดเป็นร้อยละ 23.0 เป็นลูกจ้างที่ปฏิบัติงานอยู่ในอุตสาหกรรมการผลิตเครื่องหนังและผลิตภัณฑ์ที่เกี่ยวข้อง จำนวน 120 คน หรือร้อยละ 11.8 จำนวนลูกจ้างที่ปฏิบัติงานในอุตสาหกรรมการผลิตผลิตภัณฑ์อื่นๆ ที่ทำจากแร่โลหะ จำนวน 106 คน หรือร้อยละ 10.7 (ตาราง 3.4)

3) ค่าตอบแทนแรงงาน

สำหรับค่าตอบแทนแรงงานของสถานประกอบการในอุตสาหกรรมการผลิต พบว่า ได้รับค่าตอบแทนแรงงานรวมทั้งสิ้นประมาณ 427.2 ล้านบาท โดยสถานประกอบการขนาดเล็กที่มีคนทำงาน 1-15 คน ได้รับค่าตอบแทนแรงงานสูงที่สุดทั้งสิ้น 35.8 ล้านบาท รองลงมาเป็นสถานประกอบการที่มีคนทำงาน 16-25 คน ได้รับค่าตอบแทนแรงงานทั้งสิ้น 4.9 ล้านบาท

เมื่อพิจารณาตามหมวดอุตสาหกรรม พบว่า สถานประกอบการในอุตสาหกรรมการผลิตผลิตภัณฑ์อาหารได้รับค่าตอบแทนแรงงานสูงที่สุด

ทั้งสิ้น 14.5 ล้านบาท รองลงมาเป็นอุตสาหกรรมการผลิตผลิตภัณฑ์อื่นๆ ที่ทำจากแร่โลหะ ได้รับค่าตอบแทนแรงงานทั้งสิ้น 9.0 ล้านบาท (ตาราง 3.4)

4) ค่าตอบแทนแรงงานเฉลี่ย

สำหรับค่าตอบแทนแรงงานเฉลี่ยในอุตสาหกรรมการผลิต พบว่า ได้รับค่าตอบแทนแรงงานเฉลี่ยต่อคนต่อปี 41,722.1 บาท โดยสถานประกอบการขนาดเล็กที่มีคนทำงาน 1-15 คน ได้รับค่าตอบแทนแรงงานเฉลี่ยต่อคนต่อปีสูงที่สุด 67,118.4 บาท รองลงมาเป็นสถานประกอบการที่มีคนทำงาน 16-25 คน ได้รับค่าตอบแทนแรงงานเฉลี่ยต่อคนต่อปี 48,592.1 บาท

เมื่อพิจารณาตามหมวดอุตสาหกรรม พบว่า สถานประกอบการในอุตสาหกรรมการผลิต การซ่อมและการติดตั้งเครื่องจักรและอุปกรณ์ ได้รับค่าตอบแทนแรงงานเฉลี่ยต่อคนต่อปีสูงที่สุด 123,541.7 บาท รองลงมาเป็นอุตสาหกรรมการผลิตผลิตภัณฑ์อื่นๆ ที่ทำจากแร่โลหะได้รับค่าตอบแทนแรงงานเฉลี่ยต่อคนต่อปี 82,647.7 บาท (ตาราง 3.4)

ตาราง 3.4 คนทำงาน ลูกจ้าง และค่าตอบแทนแรงงาน จำแนกตามขนาดของสถานประกอบการและหมวดย่อยอุตสาหกรรม

ขนาดของสถานประกอบการ/ หมวดย่อยอุตสาหกรรม	จำนวน สถาน ประกอบการ (แห่ง)	คนทำงาน		ลูกจ้าง		ค่าตอบแทนแรงงาน	
		จำนวน	ร้อยละ	จำนวน	ร้อยละ	มูลค่า	เฉลี่ยต่อ คนต่อปี
		(คน)		(คน)		(พันบาท)	(บาท)
รวม	831	2,359	100.0	1,024	100.0	42,723.4	41,722.1
ขนาดของสถานประกอบการ							
1 – 15 คน	817	1,852	78.5	533	52.0	35,774.1	67,118.4
16 – 25 คน	6	109	4.6	101	9.9	4,907.8	48,592.1
26 – 30 คน	4	114	4.8	110	10.7	301.5	27,409.1
31 – 50 คน	1	35	1.5	34	3.4	70.0	2,000.0
51 – 200 คน	3	249	10.6	246	24.0	1,670.0	6,788.6
หมวดย่อยอุตสาหกรรม							
การผลิตผลิตภัณฑ์อาหาร	531	1,171	50.2	233	23.0	14,474.9	62,124.0
การผลิตเครื่องดื่ม	30	137	5.9	89	8.8	6,972.0	78,337.1
การผลิตสิ่งทอ	43	298	12.8	241	23.8	2,435.9	10,107.5
การผลิตเสื้อผ้าเครื่องแต่งกาย	113	178	7.6	46	4.5	460.0	10,000.0
การผลิตเครื่องหนังและผลิตภัณฑ์ที่เกี่ยวข้อง	5	126	5.4	120	11.8	620.0	5,166.7
การผลิตไม้และผลิตภัณฑ์จากไม้และไม้ก๊อก (ยกเว้นเฟอร์นิเจอร์) การผลิตสิ่งของ จากฟางและวัสดุจากสถานอื่นๆ	12	31	1.3	9	0.9	476.7	52,966.7
การผลิตผลิตภัณฑ์อื่นๆ ที่ทำจากแร่โลหะ	19	139	5.9	106	10.7	9,008.6	84,986.8
การผลิตผลิตภัณฑ์โลหะประดิษฐ์ (ยกเว้น เครื่องจักรและอุปกรณ์)	43	116	5.0	60	5.9	4,548.8	75,813.3
การผลิตเฟอร์นิเจอร์	4	89	3.8	85	8.4	1,418.0	16,682.3
การผลิตผลิตภัณฑ์อื่นๆ	15	29	1.2	10	1.0	450.0	45,000.0
การซ่อมและการติดตั้งเครื่องจักรและอุปกรณ์	7	20	0.9	12	1.2	1,482.5	123,541.7

หมายเหตุ :- ไม่มีข้อมูล หรือข้อมูลมีค่าเป็น 0 หรือมีข้อมูลจำนวนน้อย

3.2.2 มูลค่าผลผลิต ค่าใช้จ่ายชั้นกลาง และมูลค่าเพิ่ม

1) มูลค่าผลผลิต

จากตาราง 3.5 พบว่า สถานประกอบการอุตสาหกรรมการผลิตในจังหวัดแม่ฮ่องสอน มีมูลค่าผลผลิตรวมทั้งสิ้นประมาณ 248.9 ล้านบาท โดยมีสัดส่วนของมูลค่าเพิ่มต่อมูลค่าผลผลิตประมาณร้อยละ 35.6

หากพิจารณาตามขนาดของสถานประกอบการ พบว่า สถานประกอบการที่มีคนทำงาน 1-15 คน มีมูลค่าผลผลิตสูงที่สุดประมาณ 229.5 ล้านบาท หรือร้อยละ 92.2 รองลงมาเป็นสถานประกอบการที่มีคนทำงาน 16-25 คน มีมูลค่าผลผลิตประมาณ 14.9 ล้านบาท หรือร้อยละ 6.0 สำหรับขนาดสถานประกอบการที่มีคนทำงานอื่นๆ มีมูลค่าผลผลิตไม่เกิน 5 ล้านบาท

เมื่อพิจารณาตามหมวดย่อยอุตสาหกรรมประเภทต่างๆ พบว่า มูลค่าผลผลิตของสถานประกอบการ ส่วนใหญ่ มาจากการผลิตผลิตภัณฑ์อาหารประมาณ 114.9 ล้านบาท หรือร้อยละ 46.9 รองลงมาเป็นการผลิตผลิตภัณฑ์อื่นๆ ที่ทำจากแร่โลหะประมาณ 39.5 ล้านบาทหรือร้อยละ 16.1

2) ค่าใช้จ่ายชั้นกลาง

ในด้านค่าใช้จ่ายชั้นกลางของสถานประกอบการอุตสาหกรรมการผลิตในจังหวัดแม่ฮ่องสอน มีค่าใช้จ่ายชั้นกลางรวมทั้งสิ้นประมาณ 160.3 ล้านบาท

หากพิจารณาตามขนาดของสถานประกอบการ พบว่า สถานประกอบการที่มีคนทำงาน 1-15 คน มีค่าใช้จ่ายชั้นกลางประมาณ 147.8 ล้านบาทหรือร้อยละ 92.2 รองลงมาเป็นสถานประกอบการที่มีคนทำงาน 16-25 คน มี

ค่าใช้จ่ายชั้นกลางประมาณ 9.8 ล้านบาท หรือร้อยละ 6.1

เมื่อพิจารณาตามหมวดย่อยอุตสาหกรรมประเภทต่างๆ พบว่า ค่าใช้จ่ายชั้นกลางของสถานประกอบการ ส่วนใหญ่ มาจากการผลิตผลิตภัณฑ์อาหาร ประมาณ 76.0 ล้านบาท หรือร้อยละ 48.2 รองลงมาเป็นการผลิตผลิตภัณฑ์อื่นๆ ที่ทำจากแร่โลหะ มีค่าใช้จ่ายชั้นกลางประมาณ 25.6 ล้านบาท หรือร้อยละ 16.2

3) มูลค่าเพิ่ม

จากตาราง 3.5 แสดงให้เห็นว่าสถานประกอบการอุตสาหกรรมการผลิตในจังหวัดแม่ฮ่องสอน มีมูลค่าเพิ่มประมาณ 88.6 ล้านบาท

หากพิจารณาตามขนาดของสถานประกอบการ พบว่า สถานประกอบการที่มี

คนทำงาน 1-15 คน มีมูลค่าเพิ่มประมาณ 81.7 ล้านบาทหรือร้อยละ 92.2 รองลงมาเป็นสถานประกอบการที่มีคนทำงาน 16-25 คน มีมูลค่าเพิ่มประมาณ 5.1 ล้านบาทหรือประมาณร้อยละ 5.8

เมื่อพิจารณาตามหมวดย่อยอุตสาหกรรม พบว่า ส่วนใหญ่มาจากอุตสาหกรรมการผลิตผลิตภัณฑ์อาหารประมาณ 38.8 ล้านบาท หรือร้อยละ 44.4 รองลงมาจากการผลิตผลิตภัณฑ์อื่นๆ ที่ทำจากแร่โลหะประมาณ 13.9 ล้านบาทหรือร้อยละ 15.9

ตาราง 3.5 มูลค่าผลผลิต ค่าใช้จ่ายชั้นกลาง และมูลค่าเพิ่มของสถานประกอบการอุตสาหกรรมการผลิต จำแนกตามขนาดของสถานประกอบการ และหมวดย่อยอุตสาหกรรม

ขนาดของสถานประกอบการ/ หมวดย่อยอุตสาหกรรม	มูลค่าผลผลิต		ค่าใช้จ่ายชั้นกลาง		มูลค่าเพิ่ม		มูลค่าเพิ่มต่อมูลค่าผลผลิต (ร้อยละ)
	มูลค่า (ล้านบาท)	ร้อยละ	มูลค่า (ล้านบาท)	ร้อยละ	มูลค่า (ล้านบาท)	ร้อยละ	
รวม	248,940.0	100.0	160,303.4	100.0	88,636.7	100.0	35.6
ขนาดของสถานประกอบการ							
1 - 15 คน	229,533.2	92.2	147,845.3	92.2	81,687.8	92.2	35.6
16 - 25 คน	14,883.9	6.0	9,769.6	6.1	5,114.3	5.8	34.4
26 - 30 คน	839.6	0.3	471.6	0.3	368.1	0.4	43.8
31 - 50 คน	170.0	0.1	99.8	0.1	70.2	0.1	41.3
51 - 200 คน	3,513.4	1.4	2,117.1	1.3	1,396.3	1.5	39.7
มากกว่า 200 คน							
หมวดย่อยอุตสาหกรรม							
การผลิตผลิตภัณฑ์อาหาร	114,859.2	46.9	76,009.8	48.2	38,849.4	44.4	33.8
การผลิตเครื่องดัด	22,583.1	9.2	13,666.0	8.7	8,917.0	10.2	39.5
การผลิตสิ่งทอ	6,327.2	2.5	3,258.1	2.1	3,069.1	3.5	48.5
การผลิตเสื้อผ้าเครื่องแต่งกาย	25,433.1	10.4	18,126.8	11.5	7,306.3	8.3	28.7
การผลิตเครื่องหนังและผลิตภัณฑ์ที่เกี่ยวข้อง	1,643.3	0.7	980.3	0.6	663.0	0.8	40.3
การผลิตไม้และผลิตภัณฑ์จากไม้และไม้ก๊อก (ยกเว้นเฟอร์นิเจอร์) การผลิตสิ่งของจากฟาง และวัสดุถักสานอื่นๆ	3,194.9	1.3	1,689.6	1.1	1,505.3	1.7	47.1
การผลิตผลิตภัณฑ์อื่นๆ ที่ทำจากแร่โลหะ	39,498.4	16.1	25,566.7	16.2	13,931.7	15.9	35.3
การผลิตผลิตภัณฑ์โลหะประดิษฐ์ (ยกเว้นเครื่องจักรและอุปกรณ์)	20,572.6	8.4	12,809.8	8.1	7,762.8	8.9	37.7
การผลิตเฟอร์นิเจอร์	3,446.7	1.4	1,998.1	1.3	1,448.5	1.7	42.0
การผลิตผลิตภัณฑ์อื่นๆ	3,127.0	1.3	1,796.8	1.1	1,330.3	1.5	42.5
การซ่อมและการติดตั้งเครื่องจักรและอุปกรณ์	4,369.5	1.8	1,676.8	1.1	2,692.7	3.1	61.6

หมายเหตุ :- ไม่มีข้อมูล หรือข้อมูลมีค่าเป็น 0 หรือมีข้อมูลจำนวน

3.2.3 มูลค่าผลผลิตและมูลค่าเพิ่มเฉลี่ยต่อสถานประกอบการ

จากตาราง 3.6 พบว่า สถานประกอบการอุตสาหกรรมการผลิตในจังหวัดแม่ฮ่องสอน มีมูลค่าผลผลิตเฉลี่ยต่อสถานประกอบการ ประมาณ 299,600 บาทและมูลค่าเพิ่มเฉลี่ยต่อสถานประกอบการประมาณ 106,700 บาท

หากพิจารณาตามขนาดของสถานประกอบการ พบว่า สถานประกอบการที่มีคนทำงาน 16-25 คน มีมูลค่าผลผลิตเฉลี่ยต่อสถานประกอบการและมีมูลค่าเพิ่มเฉลี่ยต่อสถานประกอบการสูงที่สุดประมาณ 2.5 ล้านบาท และ 852,400 บาท ตามลำดับ

เมื่อพิจารณาในแต่ละหมวดย่อยอุตสาหกรรม พบว่า สถานประกอบการการผลิตภัณฑ์อื่นๆ ที่ทำจากแร่โลหะมีมูลค่าผลผลิตเฉลี่ยต่อสถานประกอบการและมูลค่าเพิ่มเฉลี่ยต่อสถานประกอบการสูงที่สุดประมาณ 2.1 ล้านบาท และ 733,200 บาท ตามลำดับ (ตาราง 3.6)

ตาราง 3.6 มูลค่าผลผลิต มูลค่าเพิ่มเฉลี่ยต่อสถานประกอบการและต่อคนทำงาน จำแนกตามขนาดของสถานประกอบการและหมวดย่อยอุตสาหกรรม

ขนาดของสถานประกอบการ/ หมวดย่อยอุตสาหกรรม	มูลค่าผลผลิตเฉลี่ยต่อ		มูลค่าเพิ่มเฉลี่ยต่อ	
	สถานประกอบการ	คนทำงาน	สถานประกอบการ	คนทำงาน
รวม	299.6	105.5	106.7	37.6
ขนาดของสถานประกอบการ				
1 – 15 คน	280.9	123.9	100.0	44.1
16 – 25 คน	2,480.6	136.5	852.4	46.9
26 – 30 คน	209.9	7.4	92.0	3.2
31 – 50 คน	170.0	4.9	70.2	2.0
51 – 200 คน	1,171.1	14.1	465.4	5.6
หมวดย่อยอุตสาหกรรม				
การผลิตผลิตภัณฑ์อาหาร	216.3	98.1	73.2	33.2
การผลิตเครื่องตี	752.8	164.8	297.2	65.1
การผลิตสิ่งทอ	147.1	21.2	71.4	10.3
การผลิตเสื้อผ้าเครื่องแต่งกาย	225.1	142.9	64.7	41.0
การผลิตไม้และผลิตภัณฑ์จากไม้และไม้ก๊อก (ยกเว้นเฟอร์นิเจอร์) การผลิตสิ่งของจากฟาง และวัสดุถักสานอื่นๆ	266.2	103.1	125.4	48.6
การผลิตผลิตภัณฑ์อื่นๆ ที่ทำจากแร่โลหะ	2,078.9	284.2	733.2	100.2
การผลิตผลิตภัณฑ์โลหะประดิษฐ์ (ยกเว้นเครื่องจักรและอุปกรณ์)	478.4	177.4	180.5	66.9
การผลิตเฟอร์นิเจอร์	861.7	38.7	362.1	16.3
การผลิตผลิตภัณฑ์อื่นๆ	208.5	107.8	88.7	45.9
การซ่อมและการติดตั้งเครื่องจักรและอุปกรณ์	624.2	218.5	384.7	134.6

หน่วย : พันบาท

3.2.4 มูลค่าผลผลิตและมูลค่าเพิ่มเฉลี่ยต่อคนทำงาน

ในด้านมูลค่าผลผลิตและมูลค่าเพิ่มเฉลี่ยต่อคนทำงาน พบว่า สถานประกอบการอุตสาหกรรมการผลิต มีมูลค่าผลผลิตเฉลี่ยต่อคนทำงานประมาณ 105,500 บาทและมูลค่าเพิ่มเฉลี่ยต่อคนทำงานประมาณ 37,600 บาท

เมื่อพิจารณาตามขนาดของสถานประกอบการ พบว่า สถานประกอบการที่มีคนทำงาน 16-25 คน มีมูลค่าผลผลิตเฉลี่ยต่อคนทำงานและมูลค่าเพิ่มเฉลี่ยต่อคนทำงานสูงที่สุดประมาณ 136,500 บาท และ 46,900 บาท ตามลำดับ

เมื่อพิจารณาตามหมวดย่อยอุตสาหกรรม พบว่า สถานประกอบการการผลิตภัณฑ์อื่นๆ ที่ทำจากแร่โลหะ มีมูลค่าผลผลิตเฉลี่ยต่อคนทำงานสูงที่สุดประมาณ 284,200 บาท ส่วนสถานประกอบการการซ่อมและติดตั้งเครื่องจักรและอุปกรณ์ มีมูลค่าเพิ่มเฉลี่ยต่อคนทำงานสูงที่สุดประมาณ 134,600 บาท (ตาราง 3.6)

ภาคผนวกตารางสถิติ

APPENDIX STATISTICAL TABLES

ภาคผนวก ก ตารางสถิติ

APPENDIX A STATISTICAL TABLES

ตอนที่ 1 ข้อมูลทั่วไปของสถานประกอบการ
PART 1 GENERAL INFORMATION OF ESTABLISHMENTS

ตอนที่ 1 ข้อมูลทั่วไปของสถานประกอบการ จำแนกตาม
ขนาดของสถานประกอบการ

PART 1 GENERAL INFORMATION OF ESTABLISHMENTS
BY SIZE OF ESTABLISHMENTS

สารบัญญัตินามสถิติ

LIST OF STATISTICAL TABLES

		หน้า
ตอนที่ 1	ข้อมูลทั่วไปของสถานประกอบการ จำแนกตามขนาดของสถานประกอบการ	
Part 1	General Information of Establishments by Size of Establishment	
ตาราง 1	จำนวนและร้อยละของสถานประกอบการอุตสาหกรรมการผลิต จำแนกตามรูปแบบการจัดตั้งตามกฎหมาย และขนาดของสถานประกอบการ	29
Table 1	Number and Percentage of Manufacturing Establishments by Form of Legal Organization and Size of Establishment	29
ตาราง 2	จำนวนและร้อยละของสถานประกอบการอุตสาหกรรมการผลิต จำแนกตามรูปแบบการจัดตั้งทางเศรษฐกิจ และขนาดของสถานประกอบการ	30
Table 2	Number and Percentage of Manufacturing Establishments by Form of Economic Organization and Size of Establishment	30
ตาราง 3	จำนวนและร้อยละของสถานประกอบการอุตสาหกรรมการผลิต จำแนกตามระยะเวลาในการดำเนินงาน และขนาดของสถานประกอบการ	31
Table 3	Number and Percentage of Manufacturing Establishments by Period of Operation and Size of Establishment	31
ตาราง 4	จำนวนและร้อยละของสถานประกอบการอุตสาหกรรมการผลิต จำแนกตามระยะเวลาการผลิตในปี 2559 และขนาดของสถานประกอบการ	32
Table 4	Number and Percentage of Manufacturing Establishments by Period of Operation In 2016 and Size of Establishment	32
ตาราง 5	มูลค่าเงินลงทุนจดทะเบียน จำนวนและร้อยละของสถานประกอบการอุตสาหกรรมการผลิต จำแนกตามมูลค่าทุนจดทะเบียน และขนาดของสถานประกอบการ	33
Table 5	Value of Registered Capital, Number and Percentage of Manufacturing Establishments by Value of Registered Capital and Size of Establishment	33
ตาราง 6	จำนวนและร้อยละของสถานประกอบการอุตสาหกรรมการผลิต จำแนกตามอัตราการใช้กำลังการผลิตต่อปี 2559 และขนาดของสถานประกอบการ	34
Table 6	Number and Percentage of Manufacturing Establishments by Percentage of Capacity Utilization In 2016 and Size of Establishment	34
ตาราง 7	จำนวนและร้อยละของสถานประกอบการอุตสาหกรรมการผลิตที่ประสบปัญหา/อุปสรรคการดำเนินงาน จำแนกตามปัญหาในการดำเนินงาน และขนาดของสถานประกอบการ	35
Table 7	Number and Percentage of Manufacturing Establishments, Problems with the Operation by Problems and Size of Establishment	35
ตาราง 8	จำนวนและร้อยละของสถานประกอบการอุตสาหกรรมการผลิต จำแนกตามประเภทความช่วยเหลือที่ต้องการให้ภาครัฐช่วยเหลือ และขนาดของสถานประกอบการ	37

Table 8	Number and Percentage of Manufacturing Establishments Problems with the Need Aid from The Governmental Operation by Problems and Size of Establishment	37
ตาราง 9	จำนวนและร้อยละของสถานประกอบการอุตสาหกรรมการผลิตเข้าร่วมโครงการอุตสาหกรรมสีเขียว (Green Industry) จำแนกตามระดับอุตสาหกรรมสีเขียว และขนาดของสถานประกอบการ	39
Table 9	Number and Percentage of Manufacturing Establishments, Participating Green Industry by Levels Green Industry and Size of Establishment	39

ตาราง 1 จำนวนและร้อยละของสถานประกอบการอุตสาหกรรมผลิต จำแนกตามรูปแบบการจัดตั้งตามกฎหมาย ขนาดของสถานประกอบการ

Table 1 Number and Percentage of Manufacturing Establishments by Form of Legal Organization and size of Establishment

ขนาดของสถานประกอบการ (จำนวนคนทำงาน)	จำนวนสถาน- ประกอบการ Number of establishments	ส่วนบุคคล		ห้างหุ้นส่วนสามัญ นิติบุคคล		ส่วนราชการ, รัฐวิสาหกิจ, องค์กรไม่แสวงกำไร สมาคม, มูลนิธิ, การจัดตั้งรูปแบบอื่นๆ Government, state-enterprise, Cooperatives Community enterprise, Association		ร้อยละ	จำนวน	ร้อยละ	Total
		จำนวน	ร้อยละ	จำนวน	ร้อยละ	จำนวน	ร้อยละ				
	จำนวน Number	ร้อยละ %	จำนวน Number	ร้อยละ %	จำนวน Number	ร้อยละ %	จำนวน Number	ร้อยละ %	จำนวน Number	ร้อยละ %	จำนวน Number
รวม	831	100.0	781	94.0	11	1.3	39	4.7			
1-15 คน	817	100.0	778	95.3	10	1.2	29	3.5			1-15 persons
16-25 คน	6	100.0	3	50.0	1	16.7	2	33.3			16-25 persons
26-30 คน	4	100.0	-	-	-	-	4	100.0			26-30 persons
31-50 คน	1	100.0	-	-	-	-	1	100.0			31-50 persons
51-200 คน	3	100.0	-	-	-	-	3	100.0			51-200 persons

ที่มา : สำนักอุตสาหกรรม พ.ศ. 2560 จังหวัดแม่ฮ่องสอน สำนักงานสถิติแห่งชาติ กระทรวงดิจิทัลเพื่อเศรษฐกิจและสังคม

Source : The 2017 Industrial Census , Mae Hong Son Province, National Statistical Office, Ministry of Digital Economy and Society.

Table 2 Number and Percentage of Manufacturing Establishments by Form of Economic Organization and Size of Establishment

ขนาดของสถานประกอบการ (จำนวนคนทำงาน)	จำนวนสถานประกอบการ				สำนักงานเพียงเดียว				สำนักงานใหญ่			
	Number of establishments		ร้อยละ		Single unit		ร้อยละ		Head office		ร้อยละ	
	จำนวน Number	ร้อยละ %	จำนวน Number	ร้อยละ %	จำนวน Number	ร้อยละ %	จำนวน Number	ร้อยละ %	จำนวน Number	ร้อยละ %	จำนวน Number	ร้อยละ %
รวม	831	100.0	830	99.8	2	0.2	Total					
1-15 คน	817	100.0	816	99.8	2	0.2	1-15 persons					
16-25 คน	6	100.0	6	100.0	-	-	16-25 persons					
26-30 คน	4	100.0	4	100.0	-	-	26-30 persons					
31-50 คน	1	100.0	1	100.0	-	-	31-50 persons					
51-200 คน	3	100.0	3	100.0	-	-	51-200 persons					

ที่มา : สำนักอุตสาหกรรมการผลิต พ.ศ. 2560 จังหวัดแม่ฮ่องสอน สำนักงานสถิติแห่งชาติ กระทรวงดิจิทัลเพื่อเศรษฐกิจและสังคม

Source : The 2017 Industrial Census , Mae Hong Son Province, National Statistical Office, Ministry of Digital Economy and Society.

ตาราง 3 จำนวนและร้อยละของสถานประกอบการอุตสาหกรรมผลิต จำแนกตามระยะเวลาในการดำเนินงาน และขนาดของสถานประกอบการ

Table 3 Number and Percentage of Manufacturing Establishments by Period of Operation and Size of Establishment

ขนาดของสถานประกอบการ (จำนวนคนทำงาน)	ระยะเวลาในการดำเนินงาน (ปี) Period of operation (Year)												Size of establishment						
	จำนวนสถานประกอบการ			< 5			5 - 9			10 - 19				20 - 29			≥ 30		
	จำนวน	ร้อยละ	Number	จำนวน	ร้อยละ	Number	จำนวน	ร้อยละ	Number	จำนวน	ร้อยละ	Number		จำนวน	ร้อยละ	Number	จำนวน	ร้อยละ	Number
รวม	831	100.0	177	21.3	177	21.3	267	32.1	133	16.1	77	9.2	Total						
1-15 คน	817	100.0	177	21.7	173	21.1	262	32.1	129	15.8	76	9.3	1-15 persons						
16-25 คน	6	100.0	-	-	4	66.6	1	16.7	-	-	1	16.7	16-25 persons						
26-30 คน	4	100.0	-	-	-	4	100.0	-	-	-	-	-	26-30 persons						
31-50 คน	1	100.0	-	-	-	-	-	-	1	100.0	-	-	31-50 persons						
51-200 คน	3	100.0	-	-	-	-	-	-	3	100.0	-	-	51-200 persons						

ที่มา : สำนักข้อมูลสารสนเทศ สำนักงานสถิติแห่งชาติ กระทรวงดิจิทัลเพื่อเศรษฐกิจและสังคม

Source : The 2017 Industrial Census , Mae Hong Son Province, National Statistical Office, Ministry of Digital Economy and Society.

ตาราง 4 จำนวนและร้อยละของสถานประกอบการอุตสาหกรรมผลิต จำนวนตามระยะเวลาการผลิตในปี 2559 และขนาดของสถานประกอบการ
Table 4 Number and Percentage of Manufacturing Establishments by Period of Operation In 2016 and Size of Establishment

ขนาดของสถานประกอบการ (จำนวนคนทำงาน)	ระยะเวลาการผลิต Period of operation in 2016												Size of establishment				
	จำนวนสถานประกอบการ		เดือน Months				ชั่วโมง Hours per day				ร้อยละ	จำนวน		ร้อยละ	จำนวน	ร้อยละ	
	จำนวน	ร้อยละ	จำนวน	ร้อยละ	จำนวน	ร้อยละ	จำนวน	ร้อยละ	จำนวน	ร้อยละ							จำนวน
Number	%	Number	%	Number	%	Number	%	Number	%	Number	%	Number	%	Number	%		
รวม	831	100.0	2	0.2	72	8.7	13	1.6	744	89.5	697	83.9	129	15.5	5	0.6	Total
1-15 คน	817	100.0	2	0.3	71	8.7	12	1.5	732	89.5	688	84.2	124	15.2	5	0.6	1-15 persons
16-25 คน	6	100.0	-	-	-	-	1	16.7	5	83.3	2	33.3	4	66.7	-	-	16-25 persons
26-30 คน	4	100.0	-	-	-	-	-	-	4	100.0	4	100.0	-	-	-	-	26-30 persons
31-50 คน	1	100.0	-	-	1	100.0	-	-	-	-	1	100.0	-	-	-	-	31-50 persons
51-200 คน	3	100.0	-	-	-	-	-	-	3	100.0	2	66.7	1	33.3	-	-	51-200 persons

ที่มา : สำนักอุตสาหกรรมการผลิต จังหวัดแม่ฮ่องสอน สำนักงานสถิติแห่งชาติ กระทรวงดิจิทัลเพื่อเศรษฐกิจและสังคม

Source : The 2017 Industrial Census , Mae Hong Son Province, National Statistical Office, Ministry of Digital Economy and Society.

ตาราง 5 มูลค่าเงินลงทุนจดทะเบียน จำนวนและร้อยละของสถานประกอบการอุตสาหกรรมผลิต จำแนกตามมูลค่าทุนจดทะเบียน และขนาดของสถานประกอบการ
 Table 5 Value of Registered Capital, Number and Percentage of Manufacturing Establishments by Value of Registered Capital and Size of Establishment

ขนาดของสถานประกอบการ (จำนวนคนทำงาน)	จำนวนสถานประกอบการ		ไม่มีทุนจดทะเบียน		มูลค่าทุนจดทะเบียน (ล้านบาท) Registered capital (Million baht)						Size of establishment
	จำนวน Number	ร้อยละ %	registered capital		รวม Total		< 1		1 - 9		
			จำนวน Number	ร้อยละ %	จำนวน Number	ร้อยละ %	จำนวน Number	ร้อยละ %	จำนวน Number	ร้อยละ %	
รวม	831	100.00	820	98.7	11	1.3	9	81.8	2	18.2	Total
1-15 คน	817	100.0	807	98.8	10	1.2	8	80.0	2	20.0	11-15 persons
16-25 คน	6	100.0	5	83.3	1	16.7	1	100.0	-	-	16-25 persons
26-30 คน	4	100.0	4	100.0	-	-	-	-	-	-	26-30 persons
31-50 คน	1	100.0	1	100.0	-	-	-	-	-	-	31-50 persons
51-200 คน	3	100.0	3	100.0	-	-	-	-	-	-	51-200 persons

ที่มา : สำมะโนอุตสาหกรรม พ.ศ. 2560 จังหวัดแม่ฮ่องสอน สำนักงานสถิติแห่งชาติ กระทรวงดิจิทัลเพื่อเศรษฐกิจและสังคม

Source : The 2017 Industrial Census , Mae Hong Son Province, National Statistical Office, Ministry of Digital Economy and Society.

ตาราง 6 จำนวนและร้อยละของสถานประกอบการอุตสาหกรรมการผลิต จำนวนตามอัตราการการใช้กำลังการผลิตต่อปี 2559 และขนาดของสถานประกอบการ
Table 6 Number and Percentage of Manufacturing Establishments by Percentage of Capacity Utilization In 2016 and Size of Establishment

ขนาดของสถานประกอบการ (จำนวนคนทำงาน)	จำนวนสถานประกอบการ											เฉลี่ยต่อสถาน- ประกอบการ Average per establishment	Size of establishment									
	Number of establishments		1 - 29		30 - 39		40 - 49		50 - 59		60 - 69			70 - 79		80 - 89		90 - 99		≥100		
	จำนวน Number	ร้อยละ %	จำนวน Number	ร้อยละ %	จำนวน Number	ร้อยละ %	จำนวน Number	ร้อยละ %	จำนวน Number	ร้อยละ %	จำนวน Number			ร้อยละ %	จำนวน Number	ร้อยละ %	จำนวน Number	ร้อยละ %	จำนวน Number	ร้อยละ %	จำนวน Number	ร้อยละ %
รวม	831	100.0	11	1.3	21	2.5	108	13.0	47	5.6	77	9.4	19	2.3	108	13.0	136	16.3	304	36.6	78.7	Total
1-15 คน	817	100.0	11	1.3	21	2.6	107	13.1	47	5.7	75	9.2	18	2.2	103	12.6	136	16.6	300	36.7	78.6	1-15 persons
16-25 คน	6	100.0	-	-	-	-	-	-	-	-	1	16.7	1	16.7	2	33.3	-	-	2	33.3	82.8	16-25 persons
26-30 คน	4	100.0	-	-	-	-	-	-	-	-	2	40.0	-	-	1	20.0	-	-	2	40.0	80.0	26-30 persons
31-50 คน	1	100.0	-	-	-	-	1	100.0	-	-	-	-	-	-	-	-	-	-	-	-	40.0	31-50 persons
51-200 คน	3	100.0	-	-	-	-	-	-	-	-	-	-	-	-	2	66.7	-	-	1	33.3	86.7	51-200 persons

ที่มา : สำนักอุตสาหกรรม พ.ศ. 2560 จังหวัดแม่ฮ่องสอน สำนักงานสถิติแห่งชาติ กระทรวงดิจิทัลเพื่อเศรษฐกิจและสังคม

Source : The 2017 Industrial Census , Mae Hong Son Province, National Statistical Office, Ministry of Digital Economy and Society.

ตาราง 7 จำนวนและร้อยละของสถานประกอบการอุตสาหกรรมผลิตที่ประสบปัญหา/อุปสรรคการดำเนินงานกิจกรรมการดำเนินงาน และขนาดของสถานประกอบการ

Table 7 Number and Percentage of Manufacturing Establishments, Problems with the Operation by Problems and Size of Establishment

ขนาดของสถานประกอบการ (จำนวนคนทำงาน)	จำนวนสถานประกอบการ ไม่ประสบปัญหา/อุปสรรค		ประสบปัญหา/อุปสรรค		ปัญหา/อุปสรรคในการดำเนินงาน / Problems/obstacles in the operation											Size of establishment							
	จำนวน	ร้อยละ	จำนวน	ร้อยละ	ไม่ประสบปัญหา/อุปสรรค	Problems/obstacles	ตลาดอ้อมตัวไม่ สามารถขยายฐาน ลูกค้าได้	คู่แข่งในอุตสาหกรรม มากขึ้น	ปัญหาคุณภาพ เสถียรภาพ	ขาดแคลนแรงงาน Labour shortages	ปัญหาคุณภาพ สินค้า	ปัญหาเรื่องเสถียรภาพ การผลิต	ต้นทุน ในการผลิต สูงขึ้น	ขาดเงินลงทุนและเงิน หมุนเวียนในการ ประกอบกิจการ									
	จำนวน	ร้อยละ	จำนวน	ร้อยละ	จำนวน	ร้อยละ	จำนวน	ร้อยละ	จำนวน	ร้อยละ	จำนวน	ร้อยละ	จำนวน	ร้อยละ	จำนวน	ร้อยละ	จำนวน	ร้อยละ					
รวม	831	100.0	413	49.7	418	50.3	33	7.9	177	42.3	3	0.7	17	4.1	5	1.2	7	1.7	288	68.9	40	9.6	Total
1-15 คน	817	100.0	412	50.5	405	49.5	28	6.9	173	42.7	2	0.5	15	3.7	1	0.2	6	1.5	278	68.6	35	8.6	1-15 persons
16-25 คน	6	100.0	1	16.7	5	83.3	1	20.0	2	40.0	-	-	1	20.0	1	20.0	-	-	2	40.0	2	40.0	16-25 persons
26-30 คน	4	100.0	-	-	4	100.0	3	75.0	2	50.0	-	-	-	-	2	50.0	-	-	4	100.0	3	75.0	26-30 persons
31-50 คน	1	100.0	-	-	1	100.0	-	-	-	-	-	-	-	-	-	-	-	-	1	100.0	-	-	31-50 persons
51-200 คน	3	100.0	-	-	3	100.0	2	66.7	1	33.3	1	33.3	1	33.3	1	33.3	1	33.3	3	100.0	3	100.0	51-200 persons

หมายเหตุ : สถานประกอบการ 1 แห่งสามารถตอบได้มากกว่า 1 ข้อ

Note : More than one characteristic can be done by an establishment.

ที่มา : สำนักงานเศรษฐกิจอุตสาหกรรม พ.ศ. 2560 จังหวัดแม่ฮ่องสอน สำนักงานสถิติแห่งชาติ กระทรวงดิจิทัลเพื่อเศรษฐกิจและสังคม

Source : The 2017 Industrial Census , Mae Hong Son Province, National Statistical Office, Ministry of Digital Economy and Society.

ตาราง 7 จำนวนและร้อยละของสถานประกอบการอุตสาหกรรมผลิตที่ประสบปัญหา/อุปสรรคการดำเนินงาน ปัญหาในการดำเนินงาน และขนาดของสถานประกอบการ (ต่อ)

Table 7 Number and Percentage of Manufacturing Establishments, Problems with the Operation by Problems and Size of Establishment (Cont.)

ขนาดของสถานประกอบการ (จำนวนคนทำงาน)	ปัญหา/อุปสรรคในการดำเนินงาน / Problems/obstacles in the operation										Size of establishment						
	เศรษฐกิจไม่ดี/ ชะลอตัว Economic slowdown	ขาดความสามารถ ในการทำการตลาด Lack of marketing capabilities	การจดทะเบียน ภาษีที่ซ้ำซ้อน Duplicate taxation	ด้านการขนส่ง โลจิสติกส์ Logistics shipment	กฎระเบียบ ข้อบังคับ ของส่วนราชการ Government regulation	นโยบายด้านการ สนับสนุนของรัฐบาล ไม่แน่นอน Uncertainty of government policy	ผลกระทบจาก อัตราแลกเปลี่ยน Effect of foreign exchange rate	อื่นๆ Other	จำนวน	ร้อยละ		จำนวน	ร้อยละ				
	จำนวน Number	ร้อยละ %	จำนวน Number	ร้อยละ %	จำนวน Number	ร้อยละ %	จำนวน Number	ร้อยละ %	จำนวน Number	ร้อยละ %	จำนวน Number	ร้อยละ %	จำนวน Number	ร้อยละ %	รวม Total		
1-15 คน	405	73.2	51	12.2	5	1.2	10	2.4	4	1	0.2	49	11.7	1	0.2	10	2.4
16-25 คน	5	4	80.0	-	-	-	1	20.0	2	40.0	-	-	-	-	-	2	40.0
26-30 คน	4	3	75.0	-	-	-	-	-	-	-	2	50.0	-	-	-	-	-
31-50 คน	1	1	100.0	-	-	-	-	-	-	-	-	-	-	-	-	-	-
51-200 คน	3	2	66.7	1	33.3	-	1	33.3	1	33.3	1	33.3	-	-	-	-	-

หมายเหตุ : สถานประกอบการ 1 แห่งสามารถตอบได้มากกว่า 1 ข้อ

Note : More than one characteristic can be done by an establishment.

ที่มา : สำนักข้อมูลเศรษฐกิจ สำนักงานสถิติแห่งชาติ กระทรวงดิจิทัลเพื่อเศรษฐกิจและสังคม

Source : The 2017 Industrial Census , Mae Hong Son Province, National Statistical Office, Ministry of Digital Economy and Society.

ตาราง 8 จำนวนและร้อยละของสถานประกอบการอุตสาหกรรมการผลิต จำแนกตามประเภทความช่วยเหลือที่ภาครัฐช่วยเหลือ และขนาดของสถานประกอบการ

Table 8 Number and Percentage of Manufacturing Establishments, Problems with the Need Aid from The Governmental Operation by Problems and Size of Establishment

ขนาดของสถานประกอบการ (จำนวนคนทำงาน)	จำนวน		ไม่ต้องการ		ต้องการ		ความช่วยเหลือที่ต้องการจากภาครัฐ Detailed of the needs from the government										Size of establishment				
	ร้อยละ	จำนวน	ร้อยละ	จำนวน	ร้อยละ	จำนวน	พัฒนาฝีมือแรงงานให้ สอดคล้องกับความต้องการ	ลดต้นทุน การผลิต	ลดภาษีหรือยกเว้นภาษี นำเข้าวัตถุดิบเครื่องมือ	เพิ่มวงเงิน สินเชื่อให้แก่ ผู้ประกอบการ	จัดหา แหล่งเงินทุน	ขยายตลาด รับซื้อผลผลิต	เพิ่มสภาพคล่อง ทางการเงิน	ผู้ประกอบ การ	ผู้ประกอบ การ	ดอกเบี้ยต่ำ		ส่งเสริมการลงทุน	ขยายตลาด รับซื้อผลผลิต	เพิ่มสภาพคล่อง ทางการเงิน	
รวม	100.0	831	45.7	451	54.3	16	3.5	258	13	2.9	19	4.2	127	28.2	217	48.1	91	20.2	19	4.2	Total
1-15 คน	100.0	817	46.3	439	53.7	15	3.4	251	12	2.7	19	4.3	124	28.2	210	47.8	84	19.1	16	3.6	1-15 persons
16-25 คน	100.0	6	16.7	5	83.3	1	20.0	3	1	20.0	-	-	2	40.0	4	80.0	2	40.0	2	40.0	16-25 persons
26-30 คน	100.0	4	-	4	100.0	-	-	2	50.0	-	-	-	2	50.0	1	25.0	3	75.0	2	50.0	26-30 persons
31-50 คน	100.0	1	100.0	-	-	-	-	-	-	-	-	-	-	-	-	-	-	-	-	-	31-50 persons
51-200 คน	100.0	3	-	3	100.0	-	-	2	66.7	-	-	-	-	-	2	66.7	2	66.7	-	-	51-200 persons

หมายเหตุ : สถานประกอบการ 1 แห่งสามารถตอบได้มากกว่า 1 ข้อ

Note : More than one characteristic can be done by an establishment.

ที่มา : สำมะโนอุตสาหกรรม พ.ศ. 2560 จังหวัดแม่ฮ่องสอน สำนักงานสถิติแห่งชาติ กระทรวงดิจิทัลเพื่อเศรษฐกิจและสังคม

Source : The 2017 Industrial Census , Mae Hong Son Province, National Statistical Office, Ministry of Digital Economy and Society.

ตาราง 9 จำนวนและร้อยละของสถานประกอบการอุตสาหกรรมผลิตเข้าร่วมโครงการอุตสาหกรรมสีเขียว (Green Industry) จำแนกตามระดับอุตสาหกรรมสีเขียว และขนาดของสถานประกอบการ
 Table 9 Number and Percentage of Manufacturing Establishments Participating Green Industry by Levels Green Industry and Size of Establishment

ขนาดของสถานประกอบการ (จำนวนคนทำงาน)	จำนวนสถาน- ประกอบการ Number of establishments	ไม่เข้าร่วม		ได้รับการรับรองแล้ว		ระดับอุตสาหกรรมสีเขียวที่ได้รับการรับรอง Level of certified in green industry				รวม Total	ระดับที่ 4 วัฒนธรรมสีเขียว Level 4	ระดับที่ 3 ระบบสีเขียว Level 3	ระดับที่ 1 ความมุ่งมั่นสีเขียว Level 1	ระดับที่ 2 ความมุ่งมั่นสีเขียว Level 2	ระดับที่ 3 ระบบสีเขียว Level 3	ระดับที่ 4 วัฒนธรรมสีเขียว Level 4	Size of establishment		
		จำนวน Number	ร้อยละ %	จำนวน Number	ร้อยละ %	จำนวน Number	ร้อยละ %	จำนวน Number	ร้อยละ %									จำนวน Number	ร้อยละ %
รวม	26	100.0	22	84.6	4	15.4	4	15.4	4	50.0	1	25.0	1	25.0	1	25.0	1	25.0	Total
1-15 คน	12	100.0	11	91.7	1	8.3	1	8.3	1	-	1	100.0	-	-	1	100.0	-	-	1-15 persons
16-25 คน	6	100.0	4	66.7	2	33.3	2	33.3	2	100.0	-	-	-	-	-	-	-	-	16-25 persons
26-30 คน	4	100.0	4	100.0	-	-	-	-	-	-	-	-	-	-	-	-	-	-	26-30 persons
31-50 คน	1	100.0	1	100.0	-	-	-	-	-	-	-	-	-	-	-	-	-	-	31-50 persons
51-200 คน	3	100.0	2	66.7	1	33.3	1	33.3	1	-	-	-	-	-	-	-	-	-	51-200 persons

ที่มา : สำนักงานอุตสาหกรรม พ.ศ. 2560 จังหวัดแม่ฮ่องสอน สำนักงานสถิติแห่งชาติ กระทรวงดิจิทัลเพื่อเศรษฐกิจและสังคม

Source : The 2017 Industrial Census , Mae Hong Son Province, National Statistical Office, Ministry of Digital Economy and Society.

ตอนที่ 1 ข้อมูลทั่วไปของสถานประกอบการ จำแนกตาม
หมวดย่อยอุตสาหกรรม

PART 1 GENERAL INFORMATION OF ESTABLISHMENTS
BY DIVISION OF INDUSTRY

สารบัญญัตินามสถิติ

LIST OF STATISTICAL TABLES

		หน้า
ตอนที่ 1	ข้อมูลทั่วไปของสถานประกอบการ จำแนกตามหมวดย่อยอุตสาหกรรม	
Part 1	General Information of Establishments by Division of Industry	
ตาราง 1	จำนวนและร้อยละของสถานประกอบการอุตสาหกรรมการผลิต จำแนกตามรูปแบบการจัดตั้งตามกฎหมาย และหมวดย่อยอุตสาหกรรม	45
Table 1	Number and Percentage of Manufacturing Establishments by Form of Legal Organization and Division of Industry	45
ตาราง 2	จำนวนและร้อยละของสถานประกอบการอุตสาหกรรมการผลิต จำแนกตามรูปแบบการจัดตั้งทางเศรษฐกิจ และหมวดย่อยอุตสาหกรรม	46
Table 2	Number and Percentage of Manufacturing Establishments by Form of Economic Organization and Division of Industry	46
ตาราง 3	จำนวนและร้อยละของสถานประกอบการอุตสาหกรรมการผลิต จำแนกตามระยะเวลาในการดำเนินกิจการ และหมวดย่อยอุตสาหกรรม	47
Table 3	Number and Percentage of Manufacturing Establishments by Period of Operation and Division of Industry	47
ตาราง 4	จำนวนและร้อยละของสถานประกอบการอุตสาหกรรมการผลิต จำแนกตามระยะเวลาการผลิตในปี 2559 และหมวดย่อยอุตสาหกรรม	48
Table 4	Number and Percentage of Manufacturing Establishments by Period of Operation In 2016 and Division of Industry	48
ตาราง 5	มูลค่าเงินลงทุนจดทะเบียน จำนวนและร้อยละของสถานประกอบการอุตสาหกรรมการผลิต จำแนกตามมูลค่าทุนจดทะเบียน และหมวดย่อยอุตสาหกรรม	49
Table 5	Value of Registered Capital Number and Percentage of Manufacturing Establishments by Value of Registered Capital and Division of Industry	49
ตาราง 6	จำนวนและร้อยละของสถานประกอบการอุตสาหกรรมการผลิต จำแนกตามอัตราการใช้กำลังการผลิตต่อปี 2559 และหมวดย่อยอุตสาหกรรม	50
Table 6	Number and Percentage of Manufacturing Establishments by Percentage of Capacity Utilization In 2016 and Division of Industry	50
ตาราง 7	จำนวนและร้อยละของสถานประกอบการอุตสาหกรรมการผลิตที่ประสบปัญหา/อุปสรรคการดำเนินกิจการ จำแนกตามปัญหาในการดำเนินกิจการ และหมวดย่อยอุตสาหกรรม	51
Table 7	Number and Percentage of Manufacturing Establishments, Problems with the Operation by Problems and Division of Industry	51

ตาราง 8	จำนวนและร้อยละของสถานประกอบการอุตสาหกรรมการผลิต จำแนกตามประเภท ความช่วยเหลือที่ต้องการให้ภาครัฐช่วยเหลือ และหมวดย่อยอุตสาหกรรม	53
Table 8	Number and Percentage of Manufacturing Establishments Problems with the Need Aid from The Governmental Operation by Problems and Division of Industry	53

ตาราง 1 จำนวนและร้อยละของสถานประกอบการอุตสาหกรรมผลิต จำแนกตามรูปแบบการจัดตั้งตามกฎหมาย และหมวดย่อยอุตสาหกรรม

Table 1 Number and Percentage of Manufacturing Establishments by Form of Legal Organization and Division of Industry

รหัส Code	จำนวนสถาน- ประกอบการ Number of establishments	จำนวน Number	ร้อยละ %	ส่วนบุคคล Individual proprietor		ห้างหุ้นส่วนสามัญ นิติบุคคล ไม่ใช่นิติบุคคล Juristic partnership		จำนวน Number	ร้อยละ %	จำนวน Number	ร้อยละ %	Division of Industry
				จำนวน Number	ร้อยละ %	จำนวน Number	ร้อยละ %					
		831	100.0	781	94.0	11	1.3	39	4.7	Total		
	รวม											
10	การผลิตผลิตภัณฑ์อาหาร	531	100.0	518	97.6	1	0.2	12	2.2	Manufacture of food products		
11	การผลิตเครื่องดื่ม	30	100.0	19	63.3	8	26.7	3	10.0	Manufacture of beverages		
13	การผลิตสิ่งทอ	43	100.0	30	69.8	1	2.3	12	27.9	Manufacture of textiles		
14	การผลิตเสื้อผ้าเครื่องแต่งกาย	113	100.0	110	97.3	-	-	3	2.7	Manufacture of wearing apparel		
15	การผลิตเครื่องมือและผลิตภัณฑ์ที่เกี่ยวข้อง	5	100.0	3	60.0	-	-	2	40.0	Manufacture of leather and related products		
16	การผลิตไม้และผลิตภัณฑ์จากไม้และไม้ก๊อก (ยกเว้นเฟอร์นิเจอร์)	12	100.0	11	88.9	-	-	1	11.1	Manufacture of wood and of products of wood and cork (except furniture); manufacture of articles of straw and plaiting materials		
18	การผลิตสิ่งของจากพลาสติกและวัสดุพลาสติกอื่น ๆ	3	100.0	3	100.0	-	-	-	-	Printing and reproduction of recorded media		
21	การผลิตเภสัชภัณฑ์ เคมีภัณฑ์ที่ใช้รักษาโรค และผลิตภัณฑ์จากพืชและสัตว์ที่ใช้รักษาโรค	1	100.0	1	100.0	-	-	-	-	Manufacture of pharmaceuticals, medicinal chemical and botanical products		
22	การผลิตผลิตภัณฑ์ยางและพลาสติก	2	100.0	2	100.0	-	-	-	-	Manufacture of rubber and plastic products		
23	การผลิตผลิตภัณฑ์อื่น ๆ ที่ทำจากแร่โลหะ	19	100.0	18	94.7	1	5.3	-	-	Manufacture of other non-metallic mineral products		
25	การผลิตผลิตภัณฑ์โลหะประดิษฐ์ (ยกเว้นเครื่องจักรและอุปกรณ์)	43	100.0	41	95.4	-	-	2	4.6	Manufacture of fabricated metal products (excepts machinery and equipment)		
29	การผลิตยานยนต์ รถพ่วง และรถกึ่งพ่วง	2	100.0	2	100.0	-	-	-	-	Manufacture of motor vehicles, trailers and semi-trailers		
31	การผลิตเฟอร์นิเจอร์	4	100.0	2	50.0	-	-	2	50.0	Manufacture of furniture		
32	การผลิตผลิตภัณฑ์อื่น ๆ	15	100.0	14	93.3	-	-	1	6.7	Other manufacturing		
33	การซ่อมและการติดตั้งเครื่องจักรและอุปกรณ์	7	100.0	7	100.0	-	-	-	-	Repair and installation of machinery and equipment		
38	การเก็บรวบรวมของเสีย การบำบัด และการกำจัดของเสีย รวมถึงการนำของเสียกลับมาใช้ใหม่	1	100.0	-	-	-	-	1	100.0	Waste collection, treatment and disposal activities; materials recovery		

ที่มา : สำนักงานอุตสาหกรรม พ.ศ. 2560 จังหวัดแม่ฮ่องสอน สำนักงานสถิติแห่งชาติ กระทรวงดิจิทัลเพื่อเศรษฐกิจและสังคม

Source : The 2017 Industrial Census , Mae Hong Son Province, National Statistical Office, Ministry of Digital Economy and Society.

ตาราง 2 จำนวนและร้อยละของสถานประกอบการอุตสาหกรรมผลิต จำแนกตามรูปแบบการจัดตั้งทางเศรษฐกิจ และหมวดย่อยอุตสาหกรรม
 Table 2 Number and Percentage of Manufacturing Establishments by Form of Economic Organization and Division of Industry

รหัส Code	หมวดย่อยอุตสาหกรรม	จำนวนสถานประกอบการ Number of establishments		สำนักงานแห่งเดียว Single unit		สำนักงานใหญ่ Head office		Division of industry
		จำนวน Number	ร้อยละ %	จำนวน Number	ร้อยละ %	จำนวน Number	ร้อยละ %	
		831	100.0	830	99.8	2.0	0.2	
10	การผลิตภัณฑอาหาร	531	100.0	530	99.7	2	0.3	Manufacture of food products
11	การผลิตเครื่องดื่ม	30	100.0	30	100.0	-	-	Manufacture of beverages
13	การผลิตสิ่งทอ	43	100.0	43	100.0	-	-	Manufacture of textiles
14	การผลิตเสื้อผ้าเครื่องแต่งกาย	113	100.0	113	100.0	-	-	Manufacture of wearing apparels
15	การผลิตเครื่องหนังและผลิตภัณฑ์ที่เกี่ยวข้อง	5	100.0	5	100.0	-	-	Manufacture of leather and related products
16	การผลิตไม้และผลิตภัณฑ์จากไม้และไม้ก๊อก (ยกเว้นเฟอร์นิเจอร์)	12	100.0	12	100.0	-	-	Manufacture of wood and of products of wood and cork (except furniture); manufacture of articles of straw and plaiting materials
18	การผลิตสิ่งของจากพลาสติกและวัสดุพลาสติกอื่น ๆ	3	100.0	3	100.0	-	-	Printing and reproduction of recorded media
21	การผลิตฟิล์มและกระดาษอัดรูป	1	100.0	1	100.0	-	-	Manufacture of pharmaceuticals, medicinal, chemical and botanical products
22	การผลิตผลิตภัณฑ์ยางและพลาสติก	2	100.0	2	100.0	-	-	Manufacture of rubber and plastic products
23	การผลิตผลิตภัณฑ์อื่น ๆ ที่ทำจากแร่โลหะ	19	100.0	19	100.0	-	-	Manufacture of other non-metallic mineral products
25	การผลิตผลิตภัณฑ์โลหะประดิษฐ์ (ยกเว้นเครื่องจักรและอุปกรณ์)	43	100.0	43	100.0	-	-	Manufacture of fabricated metal products (excepts machinery and equipment)
29	การผลิตยานยนต์ รถพ่วง และรถกึ่งพ่วง	2	100.0	2	100.0	-	-	Manufacture of motor vehicles, trailers and semi-trailers
31	การผลิตเฟอร์นิเจอร์	4	100.0	4	100.0	-	-	Manufacture of furniture
32	การผลิตผลิตภัณฑ์อื่น ๆ	15	100.0	15	100.0	-	-	Other manufacturing
33	การซ่อมแซมและการติดตั้งเครื่องจักรและอุปกรณ์	7	100.0	7	100.0	-	-	Repair and installation of machinery and equipment
38	การรวบรวมของเสีย การบำบัด และการกำจัดของเสีย รวมถึงการนำของเสียกลับมาใช้ใหม่	1	100.0	1	100.0	-	-	Waste collection, treatment and disposal activities; materials recovery

ที่มา : สำนักข้อมูลสถิติแห่งชาติ กระทรวงดิจิทัลเพื่อเศรษฐกิจและสังคม
 Source : The 2017 Industrial Census , Mae Hong Son Province, National Statistical Office, Ministry of Digital Economy and Society.

ตาราง 3 จำนวนและร้อยละของสถานประกอบการอุตสาหกรรมผลิต จำนวนตามระยะเวลาในการดำเนินงาน และหมวดของอุตสาหกรรม

Table 3 Number and Percentage of Manufacturing Establishments by Period of Operation and Division of Industry

รหัส Code	หมวดของอุตสาหกรรม	จำนวนสถานประกอบการ Number of establishments												Division of industry
		ระยะเวลาในการดำเนินงาน (ปี) Period of operation (Year)												
		< 5		5 - 9		10 - 19		20 - 29		≥ 30				
จำนวน Number	ร้อยละ %	จำนวน Number	ร้อยละ %	จำนวน Number	ร้อยละ %	จำนวน Number	ร้อยละ %	จำนวน Number	ร้อยละ %	จำนวน Number	ร้อยละ %			
	รวม	831	100.0	177	21.3	177	21.3	267	32.1	133	16.1	77	9.2	Total
10	การผลิตเครื่องดื่มอาหาร	531	100.0	132	24.8	113	21.4	163	30.7	78	14.7	45	8.4	Manufacture of food products
11	การผลิตเครื่องดื่ม	30	100.0	4	13.3	12	40.0	2	40.0	2	6.7	-	-	Manufacture of beverages
13	การผลิตสิ่งทอ	43	100.0	1	2.3	-	-	20	46.1	20	47.0	2	4.6	Manufacture of textiles
14	การผลิตเสื้อผ้าเครื่องแต่งกาย	113	100.0	12	10.9	28	25.0	33	29.3	15	12.9	25	21.9	Manufacture of wearing apparels
15	การผลิตเครื่องหนังและผลิตภัณฑ์ที่เกี่ยวข้อง	5	100.0	1	20.0	-	-	2	40.0	2	40.0	-	-	Manufacture of leather and related products
16	การผลิตไม้และผลิตภัณฑ์จากไม้และไม้ก๊อก (ยกเว้นเฟอร์นิเจอร์)	12	100.0	2	19.4	-	-	10	80.6	-	-	-	-	Manufacture of wood and of products of wood and cork (except furniture); manufacture of articles of straw and plaiting materials
18	การผลิตสิ่งของจากพลาสติกและวัสดุพลาสติกอื่น ๆ	3	100.0	2	66.7	-	-	-	-	1	33.3	-	-	Printing and reproduction of recorded media
21	การผลิตสีย้อมสี เครื่องสำอางค์ เครื่องสำอางค์ และผลิตภัณฑ์จากหินและสัตว์ที่ใช้รักษาโรค	1	100.0	-	-	-	-	-	-	1	100.0	-	-	Manufacture of pharmaceuticals, medicinal chemical and botanical products
22	การผลิตผลิตภัณฑ์ยางและพลาสติก	2	100.0	2	100.0	-	-	-	-	-	-	-	-	Manufacture of rubber and plastic products
23	การผลิตผลิตภัณฑ์อื่น ๆ ที่ทำจากแร่โลหะ	19	100.0	4	22.8	9	44.7	4	22.0	2	10.5	-	-	Manufacture of other non-metallic mineral products
25	การผลิตผลิตภัณฑ์โลหะประดิษฐ์ (ยกเว้นเครื่องจักรและอุปกรณ์)	43	100.0	7	17.2	10	24.4	11	26.5	11	24.9	3	7.0	Manufacture of fabricated metal products (excepts machinery and equipment)
29	การผลิตยานยนต์ รถพ่วง และรถกึ่งพ่วง	2	100.0	-	-	-	-	2	100.0	-	-	-	-	Manufacture of motor vehicles, trailers and semi-trailers
31	การผลิตเฟอร์นิเจอร์	4	100.0	1	25.0	2	50.0	-	-	1	25.0	-	-	Manufacture of furniture
32	การผลิตผลิตภัณฑ์อื่น ๆ	15	100.0	7	46.7	2	13.3	3	20.0	1	6.7	2	13.3	Other manufacturing
33	การซ่อมและการติดตั้งเครื่องจักรและอุปกรณ์	7	100.0	-	-	-	-	7	100.0	-	-	-	-	Repair and installation of machinery and equipment
38	การรวบรวมของเสีย การบำบัด และการกำจัดของเสีย รวมถึงการนำของเสียกลับมาใช้ใหม่	1	100.0	1	100.0	-	-	-	-	-	-	-	-	Waste collection, treatment and disposal activities; materials recovery

ที่มา : สำนักงานอุตสาหกรรม พ.ศ. 2560 จังหวัดแม่ฮ่องสอน สำนักงานสถิติแห่งชาติ กระทรวงดิจิทัลเพื่อเศรษฐกิจและสังคม

Source : The 2017 Industrial Census , Mae Hong Son Province, National Statistical Office, Ministry of Digital Economy and Society.

ตาราง 4 จำนวนและร้อยละของสถานประกอบการอุตสาหกรรมผลิต จำนวนตามระยะเวลาการผลิตในปี 2559 และหมวดย่อยอุตสาหกรรม
Table 4 Number and Percentage of Manufacturing Establishments by Period of Operation In 2016 and Division of Industry

รหัส Code	หมวดย่อยอุตสาหกรรม establishments	ระยะเวลาการผลิต Period of operation in 2016												Division of industry				
		จำนวน		เดือน Months		ชั่วโมง Hours per day		จำนวน		จำนวน		จำนวน						
		จำนวน	ร้อยละ	จำนวน	ร้อยละ	จำนวน	ร้อยละ	จำนวน	ร้อยละ	จำนวน	ร้อยละ	จำนวน	ร้อยละ					
		จำนวน	ร้อยละ	จำนวน	ร้อยละ	จำนวน	ร้อยละ	จำนวน	ร้อยละ	จำนวน	ร้อยละ	จำนวน	ร้อยละ	จำนวน	ร้อยละ			
		Number	%	Number	%	Number	%	Number	%	Number	%	Number	%	Number	%			
		831	100.0	2	0.2	72	8.7	13	1.6	744	89.5	697	83.9	129	15.5	5	0.6	Total
10	การผลิตผลิตภัณฑ์อาหาร	531	100.0	1	0.2	30	5.7	2	0.4	497	93.7	490	92.2	38	7.1	4	0.7	Manufacture of food products
11	การผลิตเครื่องดื่ม	30	100.0	-	-	2	6.7	-	-	28	93.3	15	50.0	15	50.0	-	-	Manufacture of beverages
13	การผลิตสิ่งทอ	43	100.0	-	-	11	24.4	1	2.3	32	73.3	38	88.4	5	11.6	-	-	Manufacture of textiles
14	การผลิตเสื้อผ้าเครื่องแต่งกาย	113	100.0	-	-	14	12.0	7	6.4	92	81.6	93	82.7	20	17.3	-	-	Manufacture of wearing apperals
15	การผลิตเครื่องหนังและผลิตภัณฑ์ที่เกี่ยวข้อง	5	100.0	-	-	-	-	-	-	5	100.0	5	100.0	-	-	-	-	Manufacture of leather and related products
16	การผลิตไม้และผลิตภัณฑ์จากไม้และไม้ก๊อก (ยกเว้นเฟอร์นิเจอร์)	12	100.0	-	-	4	33.3	-	-	8	66.7	11	91.7	1	8.3	-	-	Manufacture of wood and of products of wood and cork (except furniture); manufacture of articles of straw and plaiting materials
18	การผลิตสิ่งของจากทางและวัสดุพลาสติกอื่น ๆ	3	100.0	-	-	-	-	-	-	3	100.0	-	-	3	100.0	-	-	Printing and reproduction of recorded media
21	การผลิตเภสัชภัณฑ์ เคมีภัณฑ์ที่ใช้รักษาโรค และผลิตภัณฑ์จากพืชและสัตว์ที่ใช้รักษา	1	100.0	-	-	-	-	-	-	1	100.0	1	100.0	-	-	-	-	Manufacture of pharmaceuticals, medicinal chemical and botanical product
22	การผลิตผลิตภัณฑ์ยางและพลาสติก	2	100.0	-	-	-	-	-	-	2	100.0	2	100.0	-	-	-	-	Manufacture of rubber and plastic products
23	การผลิตผลิตภัณฑ์อื่น ๆ ที่ทำจากแร่โลหะ	19	100.0	-	-	-	-	-	-	19	100.0	4	21.1	15	78.9	-	-	Manufacture of other non-metallic mineral products
25	การผลิตผลิตภัณฑ์โลหะประติษฐ์ (ยกเว้นเครื่องจักรและอุปกรณ์)	43	100.0	1	2.3	8	17.9	2	4.7	32	75.1	19	44.5	24	55.5	-	-	Manufacture of fabricated metal products (excepts machinery and equipme
29	การผลิตยานยนต์ รถพ่วง และรถเก๋งพ่วง	2	100.0	-	-	-	-	-	-	2	100.0	1	50.0	1	50.0	-	-	Manufacture of motor vehicles, trailers and semi-trailers
31	การผลิตเฟอร์นิเจอร์	4	100.0	-	-	1	25.0	-	-	3	75.0	2	50.0	2	50.0	-	-	Manufacture of furniture
32	การผลิตผลิตภัณฑ์อื่น ๆ	15	100.0	-	-	2	13.3	1	6.7	12	80.0	12	78.3	2	15.0	1	6.7	Other manufacturing
33	การซ่อมและการติดตั้งเครื่องจักรและอุปกรณ์	7	100.0	-	-	-	-	-	-	7	100.0	3	42.9	4	57.1	-	-	Repair and installation of machinery and equipment
38	การเก็บรวบรวมของเสีย การบำบัด และการกำจัดของเสีย รวมถึงการนำของเสียกลับมาใช้ใหม่	1	100.0	-	-	1	100.0	-	-	1	100.0	1	100.0	-	-	-	-	Waste collection, treatment and disposal activities; materials recovery

ที่มา : สำนักงานอุตสาหกรรม พ.ศ. 2560 จังหวัดแม่ฮ่องสอน สำนักงานสถิติแห่งชาติ กระทรวงดิจิทัลเพื่อเศรษฐกิจและสังคม

Source : The 2017 Industrial Census , Mae Hong Son Province, National Statistical Office, Ministry of Digital Economy and Society.

ตาราง 5 มูลค่าเงินลงทุนจดทะเบียน จำนวนและร้อยละของสถานประกอบการอุตสาหกรรมผลิต จำแนกตามมูลค่าทุนจดทะเบียน และหมวดข้อยอุตสาหกรรม
Table 5 Value of Registered Capital, Number and Percentage of Manufacturing Establishments by Value of Registered Capital and Division of Industry

รหัส Code	หมวดข้อยอุตสาหกรรม	จำนวนสถานประกอบการ Number of establishments		ไม่มีทุนจดทะเบียน No value of registered capital		มูลค่าทุนจดทะเบียน (ล้านบาท) Registered capital (Million baht)		Division of industry				
		จำนวน Number	ร้อยละ %	จำนวน Number	ร้อยละ %	รวม Total						
						จำนวน Number	ร้อยละ %		จำนวน Number	ร้อยละ %		
		831	100.0	820	98.7	11	1.3	9	81.8	2	18.2	Total
10	การผลิตภัตตาคาร	531	100.0	530	99.8	1	0.2	-	-	1	100.0	Manufacture of food products
11	การผลิตเครื่องดื่ม	30	100.0	22	73.3	8	26.7	8	100.0	-	-	Manufacture of beverages
13	การผลิตสิ่งทอ	43	100.0	42	97.7	1	2.3	1	100.0	-	-	Manufacture of textiles
14	การผลิตเสื้อผ้าเครื่องแต่งกาย	113	100.0	113	100.0	-	-	-	-	-	-	Manufacture of wearing apparels
15	การผลิตเครื่องหนังและผลิตภัณฑ์ที่เกี่ยวข้อง	5	100.0	5	100.0	-	-	-	-	-	-	Manufacture of leather and related products
16	การผลิตไม้และผลิตภัณฑ์จากไม้และไม้ก๊อก (ยกเว้นเฟอร์นิเจอร์)	12	100.0	12	100.0	-	-	-	-	-	-	Manufacture of wood and of products of wood and cork (except furniture); manufacture of articles of straw and plaiting materials
18	การผลิตสิ่งของจากพลาสติกและวัสดุพลาสติกอื่น ๆ	3	100.0	3	100.0	-	-	-	-	-	-	Printing and reproduction of recorded media
21	การผลิตเภสัชภัณฑ์ เคมีภัณฑ์ที่ใช้รักษาโรค และผลิตภัณฑ์ที่ใช้รักษาโรค	1	100.0	1	100.0	-	-	-	-	-	-	Manufacture of pharmaceuticals, medicinal chemical and botanical products
22	การผลิตผลิตภัณฑ์ยางและพลาสติก	2	100.0	2	100.0	-	-	-	-	-	-	Manufacture of rubber and plastic products
23	การผลิตผลิตภัณฑ์อื่น ๆ ที่ทำจากแร่โลหะ	19	100.0	18	94.7	1	5.3	-	-	1	100.0	Manufacture of other non-metallic mineral products
25	การผลิตผลิตภัณฑ์โลหะประดิษฐ์ (ยกเว้นเครื่องจักรและอุปกรณ์)	43	100.0	43	100.0	-	-	-	-	-	-	Manufacture of fabricated metal products (excepts machinery and equipment)
29	การผลิตยานยนต์ รถพ่วง และรถกึ่งพ่วง	2	100.0	2	100.0	-	-	-	-	-	-	Manufacture of motor vehicles, trailers and semi-trailers
31	การผลิตเฟอร์นิเจอร์	4	100.0	4	100.0	-	-	-	-	-	-	Manufacture of furniture
32	การผลิตผลิตภัณฑ์อื่น ๆ	15	100.0	15	100.0	-	-	-	-	-	-	Other manufacturing
33	การซ่อมและการติดตั้งเครื่องจักรและอุปกรณ์	7	100.0	7	100.0	-	-	-	-	-	-	Repair and installation of machinery and equipment
38	การเก็บรวบรวมของเสีย การบำบัด และการกำจัดของเสีย รวมถึงการนำของเสียกลับมาใช้ใหม่	1	100.0	1	100.0	-	-	-	-	-	-	Waste collection, treatment and disposal activities; materials recovery

ที่มา : สำมะโนอุตสาหกรรม พ.ศ. 2560 จังหวัดแม่ฮ่องสอน สำนักงานสถิติแห่งชาติ กระทรวงดิจิทัลเพื่อเศรษฐกิจและสังคม
Source : The 2017 Industrial Census , Mae Hong Son Province, National Statistical Office, Ministry of Digital Economy and Society.

ตาราง 6 จำนวนและร้อยละของสถานประกอบการอุตสาหกรรมผลิต จำนวนตามอัตราการใช้กำลังการผลิตต่อปี 2559 และหมวดผลิตภัณฑ์อุตสาหกรรม
 Table 6 Number and Percentage of Manufacturing Establishments by Percentage of Capacity Utilization in 2016 and Division of Industry

รหัส Code	หมวดอุตสาหกรรม Division of industry	จำนวนสถานประกอบการ Number of establishments												เฉลี่ยต่อสถาน- ประกอบ Average per establishment								
		1 - 29		30 - 39		40 - 49		50 - 59		60 - 69		70 - 79			80 - 89		90 - 99		≥100			
		จำนวน Number	ร้อยละ %	จำนวน Number	ร้อยละ %	จำนวน Number	ร้อยละ %	จำนวน Number	ร้อยละ %	จำนวน Number	ร้อยละ %	จำนวน Number	ร้อยละ %		จำนวน Number	ร้อยละ %	จำนวน Number	ร้อยละ %	จำนวน Number	ร้อยละ %		
รวม		831	100.0	11	1.4	21	2.5	108	13.0	130	15.6	19	2.3	108	13.0	136	16.3	304	36.6	78.6		
10	การผลิตกับอาหาร	531	100.0	-	-	21	3.9	104	19.5	47	8.8	56	10.6	2	0.4	51	9.6	69	13.0	182	34.2	74.0
11	การผลิตเครื่องดื่ม	30	100.0	-	-	-	-	-	-	-	-	2	6.7	4	13.3	5	16.6	17	56.7	-	-	92.3
13	การผลิตสิ่งทอ	43	100.0	5	11.6	-	-	1	2.3	-	-	6	12.8	2	4.7	3	7.9	22	51.4	4	9.3	77.8
14	การผลิตเสื้อผ้าเครื่องแต่งกาย	113	100.0	-	-	-	-	-	-	-	-	12	10.9	3	2.9	32	28.2	16	14.3	49	43.7	89.1
15	การผลิตเครื่องหนังและผลิตภัณฑ์ที่เกี่ยวข้อง	5	100.0	2	40.0	-	-	-	-	-	-	-	-	-	2	40.0	-	-	1	20.0	60.0	
16	การผลิตไม้และผลิตภัณฑ์จากไม้และไม้กอก (ยกเว้นเฟอร์นิเจอร์)	12	100.0	-	-	-	-	1	11.1	-	-	-	-	3	22.2	1	11.1	-	-	7	55.6	84.4
	การผลิตสิ่งของจากฟางและวัสดุจากสานอื่นๆ																					
18	การพิมพ์และการผลิตสื่ออื่นที่คล้ายคลึงกัน	3	100.0	-	-	-	-	-	-	-	-	-	-	-	-	-	-	2	66.7	1	33.3	96.0
21	การผลิตยาสูบ, เครื่องดื่มที่ใช้ภาชนะ และผลิตภัณฑ์จากพืชและสัตว์ที่ใช้ประโยชน์	1	100.0	-	-	-	-	-	-	-	-	1	100.0	-	-	-	-	-	-	-	-	70.0
22	การผลิตภัณฑ์ยางและพลาสติก	2	100.0	-	-	-	-	-	-	-	-	-	-	-	-	-	-	-	-	2	100.0	100.0
23	การผลิตผลิตภัณฑ์อื่น ๆ ที่ทำจากแร่โลหะ	19	100.0	-	-	-	-	-	-	-	-	-	-	-	-	1	6.2	7	34.2	11	59.6	95.7
25	การผลิตผลิตภัณฑ์โลหะประดิษฐ์ (ยกเว้นเครื่องจักรและอุปกรณ์)	43	100.0	2	4.7	-	-	1	2.3	-	-	1	2.3	5	11.8	6	13.3	8	18.7	20	46.9	87.0
29	การผลิตยานยนต์ รถพ่วง และรถกึ่งพ่วง	2	100.0	-	-	-	-	-	-	-	-	-	-	-	-	1	50.0	-	-	1	50.0	93.0
31	การผลิตเฟอร์นิเจอร์	4	100.0	-	-	-	-	-	-	-	-	-	-	-	-	2	50.0	-	-	2	50.0	91.3
32	การผลิตภัณฑ์อื่น ๆ	15	100.0	2	13.3	-	-	1	6.7	-	-	1	6.7	3	20.0	5	33.3	3	20.0	5	33.3	75.9
33	การซ่อมแซมการติดตั้งเครื่องจักรและอุปกรณ์	7	100.0	-	-	-	-	-	-	-	-	-	-	-	2	28.6	1	14.3	4	57.1	93.6	
38	การรวบรวมของเสีย การกำจัด และการบำบัดของเสีย รวมถึงการผลิตสินค้าใหม่	1	100.0	-	-	-	-	-	-	-	-	-	-	-	-	-	-	1	100.0	-	-	90.0

ที่มา : สำนักงานอุตสาหกรรม พ.ศ. 2560 จังหวัดแม่ฮ่องสอน สำนักงานสถิติแห่งชาติ กระทรวงดิจิทัลเพื่อเศรษฐกิจและสังคม
 Source : The 2017 Industrial Census , Mae Hong Son Province, National Statistical Office, Ministry of Digital Economy and Society.

ตาราง 7 จำนวนและร้อยละของสถานประกอบการอุตสาหกรรมผลิตที่ประสบปัญหาอุปสรรคการดำเนินงาน ปัญหาอุปสรรคการดำเนินงาน และหมวดของอุตสาหกรรม
 Table 7 Number and Percentage of Manufacturing Establishments, Problems with the Operation by Problems and Division of Industry

รหัส Code	หมวดของอุตสาหกรรม	ปัญหา/อุปสรรคในการดำเนินงาน / Problems/obstacles in the operation												Division of industry											
		จำนวน Number	ร้อยละ %	อุปสรรค No Problems/ obstacles	จำนวน Number	ร้อยละ %	อุปสรรค Problems/obstacles	จำนวน Number	ร้อยละ %	อุปสรรค Problems/obstacles	จำนวน Number	ร้อยละ %	อุปสรรค Problems/obstacles		จำนวน Number	ร้อยละ %	อุปสรรค Problems/obstacles	จำนวน Number	ร้อยละ %	อุปสรรค Problems/obstacles	จำนวน Number	ร้อยละ %	อุปสรรค Problems/obstacles	จำนวน Number	ร้อยละ %
		831	100.0	413	49.7	418	50.3	33	7.9	177	42.4	3	0.7	17	4.1	5	1.2	7	1.7	288	68.9	40	9.6	Total	
10	การผลิตเหล็กกล้า	531	100.0	284	53.5	247	46.5	5	2.0	125	50.5	2	0.7	8	3.4	-	-	-	-	181	73.4	17	6.7	Manufacture of food products	
11	การผลิตเครื่องดื่ม	30	100.0	12	40.0	18	60.0	1	5.6	11	61.1	-	-	-	-	-	-	-	-	15	83.3	-	-	Manufacture of beverages	
13	การผลิตสิ่งทอ	43	100.0	4	9.3	39	90.7	7	16.7	5	12.6	-	-	-	-	3	7.4	-	-	35	89.7	8	20.0	Manufacture of textiles	
14	การผลิตเสื้อผ้าเครื่องแต่งกาย	113	100.0	63	55.5	50	44.5	13	26.6	13	26.6	-	-	-	-	1	2.0	6	12.3	13	26.6	7	14.3	Manufacture of wearing apparels	
15	การผลิตเครื่องหนังและผลิตภัณฑ์ที่เกี่ยวข้อง	5	100.0	3	60.0	2	40.0	-	-	-	-	-	-	1	50.0	-	-	-	-	2	100.0	-	-	Manufacture of leather and related products	
16	การผลิตไม้และผลิตภัณฑ์จากไม้และไม้ก๊อก (ยกเว้นเฟอร์นิเจอร์)	12	100.0	9	72.3	3	27.7	1	30.0	1	30.0	-	-	-	-	-	-	-	-	3	100.0	-	-	Manufacture of wood and of products of wood and cork (except furniture); manufacture of articles of straw and plaiting materials	
18	การผลิตสิ่งทอจากฟางและวัสดุใยธรรมชาติ	3	100.0	-	-	3	100.0	1	33.3	2	66.7	-	-	-	-	-	-	-	-	2	66.7	-	-	Printing and reproduction of recorded media	
23	การผลิตเหล็กกล้าชนิดอื่น ๆ ที่ได้จากแร่โลหะ	19	100.0	5	28.0	14	72.0	1	7.3	5	32.9	-	-	5	36.6	-	-	-	-	7	52.5	2	14.6	Manufacture of other non-metallic mineral products	
25	การผลิตเหล็กกล้าชนิดพิเศษ (ยกเว้นเครื่องจักรและอุปกรณ์)	43	100.0	20	46.8	23	53.2	1	5.9	10	42.7	-	-	2	8.7	-	-	-	-	14	60.4	4	16.2	Manufacture of fabricated metal products (except machinery and equipment)	
29	การผลิตยานยนต์ รถพ่วง และรถแทรกเตอร์	2	100.0	1	50.0	1	50.0	-	-	1	100.0	-	-	-	-	-	-	-	-	1	100.0	-	-	Manufacture of motor vehicles, trailers and semi-trailers	
31	การผลิตเฟอร์นิเจอร์	4	100.0	-	-	4	100.0	1	25.0	1	25.0	1	25.0	1	25.0	1	25.0	1	25.0	4	100.0	1	25.0	Manufacture of furniture	
32	การผลิตเหล็กกล้าชนิดอื่น ๆ	15	100.0	6	36.7	10	63.3	2	21.1	1	10.5	-	-	1	10.5	-	-	-	-	7	68.4	1	10.5	Other manufacturing	
33	การซ่อมแซมการติดตั้งเครื่องจักรและอุปกรณ์	7	100.0	4	57.1	3	42.9	-	-	3	100.0	-	-	-	-	-	-	-	-	3	100.0	-	-	Repair and installation of machinery and equipment	
38	การเก็บรวบรวมของเสีย กากบด และกากที่เหลือไว้ รวมถึงการบำบัดของเสีย	1	100.0	-	-	1	100.0	-	-	-	-	-	-	-	-	-	-	-	-	-	-	1	100.0	-	Waste collection, treatment and disposal activities; materials recovery

หมายเหตุ : สถานประกอบการ 1 แห่งสามารถตอบได้มากกว่า 1 ข้อ
 Note : More than one characteristic can be done by an establishment.
 ที่มา : สำมะโนอุตสาหกรรม พ.ศ. 2560 จังหวัดแม่ฮ่องสอน สำนักงานสถิติแห่งชาติ กระทรวงดิจิทัลเพื่อเศรษฐกิจและสังคม
 Source : The 2017 Industrial Census, Mae Hong Son Province, National Statistical Office, Ministry of Digital Economy and Society.

ตาราง 7 จำนวนและร้อยละของสถานประกอบการอุตสาหกรรมผลิตที่ประสบปัญหาอุปสรรคการดำเนินงานในภาคการผลิต และหมวดย่อยอุตสาหกรรม (ต่อ)
Table 7 Number and Percentage of Manufacturing Establishments, Problems with the Operation by Problems and Division of Industry (Cont.)

รหัส Code	ประเภท/อุปสรรค Problem/obstacle	ปัญหา/อุปสรรคในการดำเนินงาน / Problems/obstacles in the operation																รวม Total
		จำนวน Number	ร้อยละ %	จำนวน Number	ร้อยละ %	จำนวน Number	ร้อยละ %	จำนวน Number	ร้อยละ %	จำนวน Number	ร้อยละ %	จำนวน Number	ร้อยละ %	จำนวน Number	ร้อยละ %	จำนวน Number	ร้อยละ %	
	หมวดย่อยอุตสาหกรรม	306	73.2	51	12.2	5	1.2	10	2.4	4	1.0	49	11.7	1	0.2	10	2.4	
	เศรษฐกิจไม่โต/ ชะลอตัว Economic slowdown	191	77.3	47	19.0	1	0.4	5	2.0	-	-	22	8.9	-	-	2	0.8	Manufacture of food products
	ขาดความสามารถ ในการทำการตลาด Lack of marketing capabilities	17	94.4	-	-	2	11.1	1	5.6	-	-	-	-	-	-	1	5.6	Manufacture of beverages
	การจัดเก็บ ภาษีซ้ำซ้อน Duplicate taxation	16	41.0	2	5.1	-	-	-	-	-	-	21	53.8	1	2.6	-	-	Manufacture of textiles
	ขาดความสนใจ ด้านโลจิสติกส์ Logistics shipment	37	74.0	-	-	-	-	1	2.0	-	-	-	-	-	-	6	12	Manufacture of wearing apparels
	การเคลื่อนย้าย เครื่องจักร และผลิตภัณฑ์ที่เกี่ยวข้อง การเคลื่อนย้าย เครื่องจักรและผลิตภัณฑ์ที่เกี่ยวข้อง (ยกเว้นเฟอร์นิเจอร์)	2	-	-	-	-	-	1	50.0	-	-	-	-	-	-	-	-	Manufacture of leather and related products
	การเคลื่อนย้าย เครื่องจักรและผลิตภัณฑ์ ที่เกี่ยวข้อง (ยกเว้นเฟอร์นิเจอร์)	3	66.7	-	-	-	-	-	-	-	-	-	-	-	-	-	-	Manufacture of wood and of products of wood and cork (except furniture); manufacture of articles of straw and plaiting materials
	การผลิตสิ่งของจากทาง และวัสดุที่คล้ายกัน อื่นๆ	3	100.0	-	-	-	-	-	-	-	-	-	-	-	-	-	-	Printing and reproduction of recorded media
	การผลิตสิ่งของที่ คล้ายกันที่อื่น ๆ ที่ ทำจากแร่โลหะ	14	85.7	-	-	-	-	-	-	1	7.1	1	7.1	-	-	1	7.1	Manufacture of other non-metallic mineral products
	การผลิตสิ่งของที่ คล้ายกันที่โลหะ ประเภทอื่น (ยกเว้น เครื่องจักรและอุปกรณ์)	23	69.6	1	4.3	-	-	-	-	1	4.3	1	4.3	-	-	-	-	Manufacture of fabricated metal products (excepts machinery and equipment
	การผลิตยานยนต์ รถพ่วง และรถกึ่งพวง	1	100.0	-	-	-	-	-	-	-	-	-	-	-	-	-	-	Manufacture of motor vehicles, trailers and semi-trailers
	การผลิตเฟอร์นิเจอร์	4	100.0	1	25	-	-	2	50.0	2	50	-	-	-	-	-	-	Manufacture of furniture
	การผลิตสิ่งของที่ คล้ายกันที่อื่น ๆ	10	70.0	-	-	-	-	-	-	-	-	3	30.0	-	-	-	-	Other manufacturing
	การซ่อมแซม การติดตั้งเครื่องจักร และอุปกรณ์	3	33.3	-	-	2	66.7	-	-	-	-	-	-	-	-	-	-	Repair and installation of machinery and equipment
	การเก็บรวบรวม เศษวัสดุ และกากที่เหลือ จากการผลิตสินค้า	1	-	-	-	-	-	-	-	-	-	1	100.0	-	-	-	-	Waste collection, treatment and disposal activities; materials recovery

หมายเหตุ : สถานประกอบการ 1 แห่งสามารถตอบได้มากกว่า 1 ข้อ
Note : More than one characteristic can be done by an establishment.
ที่มา : สำมะโนอุตสาหกรรม พ.ศ. 2560 จังหวัดแม่ฮ่องสอน สำนักงานสถิติแห่งชาติ กระทรวงดิจิทัลเพื่อเศรษฐกิจและสังคม
Source : The 2017 Industrial Census, Mae Hong Son Province, National Statistical Office, Ministry of Digital Economy and Society.

ตาราง 8 จำนวนและร้อยละของสถานประกอบการอุตสาหกรรมผลิต จำแนกตามประเภทความช่วยเหลือที่ให้การรู้ช่วยเหลือ และหมวดย่อยอุตสาหกรรม

Table 8 Number and Percentage of Manufacturing Establishments, Problems with the Need Aid from The Governmental Operation by Problems and Division of Industry

รหัส Code	หมวดย่อยอุตสาหกรรม	จำนวน สถานประกอบการ Number of establishments	ไม่ต้องการ		ความต้องการ		ความช่วยเหลือที่ขอจากรัฐบาลภาครัฐ Detailed of the needs from the government												Division of industry						
			จำนวน Number	ร้อยละ %	จำนวน Number	ร้อยละ %	พัฒนาฝีมือแรงงานให้ สอดคล้องกับควม ต้องการอุตสาหกรรม โดยรวมมีอุปสรรคด้าน Cooperate with academy to develop labour skill	ลดต้นทุน การผลิต cost	จัดหา แหล่งเงินกู้ ดอกเบี้ยต่ำ Provide low interest loan	เพิ่มวงเงิน สินเชื่อใหม่ ผู้ประกอบการ Increase credit limit	จัดหา แหล่งเงินกู้ ดอกเบี้ยต่ำ Provide low interest loan	ส่งเสริมการลงทุน ให้ผู้ใช้ประกอบการ Investment for entrepreneur	ขยายตลาด รับซื้อผลิต ส่งเสริมการส่งออก Expand the market/ monetary liquidity	เพิ่มสภาพคล่อง ทางการเงิน Increase the monetary liquidity											
		831	100.0	380	45.7	451	54.3	16	3.5	258	57.2	13	2.9	19	4.2	127	28.2	217	48.1	91	20.2	19	4.2	Total	
10	การผลิตสินค้าขั้นต่ออาหาร	531	100.0	235	44.3	296	55.7	1	0.3	158	53.4	3	1.0	11	3.7	106	35.8	149	50.3	26	8.8	12	4.1	Manufacture of food products	
11	การผลิตเครื่องดื่ม	30	100.0	12	40.0	18	60.0	1	5.6	14	17.8	4	22.2	5	27.8	2	11.1	7	38.9	5	27.8	-	-	Manufacture of beverages	
13	การผลิตสิ่งทอ	43	100.0	5	11.6	38	88.4	6	15.8	29	76.3	-	-	-	-	2	5.3	24	66.2	9	23.7	2	5.3	Manufacture of textiles	
14	การผลิตเสื้อผ้าเครื่องแต่งกาย	113	100.0	69	61.0	44	39.0	6	13.6	20	45.5	-	-	-	-	6	13.6	13	29.5	29	65.9	1	2.3	Manufacture of wearing apparel	
15	การผลิตเครื่องหนังและผลิตภัณฑ์ที่เกี่ยวข้อง	5	100.0	3	60.0	2	40.0	-	-	1	50.0	-	-	-	-	-	-	-	-	2	100.0	-	-	Manufacture of leather and related products	
16	การผลิตไม้และผลิตภัณฑ์จากไม้และไม้ก๊อก (ยกเว้นเฟอร์นิเจอร์)	12	100.0	7	61.1	5	38.9	-	-	2	40.0	1	20.0	-	-	-	-	2	40.0	3	60.0	-	-	Manufacture of wood and of products of wood and cork (except furniture); manufacture of articles of straw and plaiting materials	
18	การผลิตสิ่งของจากพลาสติกและวัสดุพลาสติกอื่น ๆ	3	100.0	1	33.3	2	66.7	-	-	2	100.0	-	-	1	50.0	1	50.0	1	50.0	-	50.0	1	50.0	Printing and reproduction of recorded media	
21	การผลิตเภสัชภัณฑ์ เภสัชภัณฑ์ใช้รับประทาน และผลิตภัณฑ์เภสัชภัณฑ์ใช้ภายนอก	1	100.0	1	100.0	-	-	-	-	-	-	-	-	-	-	-	-	-	-	-	-	-	-	Manufacture of pharmaceuticals, medicinal chemical and botanical products	
22	การผลิตผลิตภัณฑ์ยางและพลาสติก	2	100.0	2	100.0	-	-	-	-	-	-	-	-	-	-	-	-	-	-	-	-	-	-	Manufacture of rubber and plastic products	
23	การผลิตผลิตภัณฑ์อื่น ๆ ที่ทำจากแร่โลหะ	19	100.0	8	39.5	12	60.5	2	16.7	8	66.7	-	-	1	8.3	4	33.3	4	33.3	4	33.3	1	8.3	Manufacture of other non-metallic mineral products	
25	การผลิตผลิตภัณฑ์โลหะประณีต (ยกเว้นเครื่องจักรและอุปกรณ์)	43	100.0	26	60.9	17	39.1	-	-	13	76.5	1	5.9	-	-	4	23.5	8	47.1	6	35.3	-	-	Manufacture of fabricated metal products (except machinery and equipment)	
29	การผลิตยานยนต์ รถแทรก และรถจักรยานยนต์	2	100.0	1	50.0	1	50.0	-	-	-	-	-	-	-	-	-	-	1	100.0	1	100.0	-	-	Manufacture of motor vehicles, trailers and semi-trailers	
31	การผลิตเฟอร์นิเจอร์	4	100.0	-	-	4	100.0	-	-	3	75.0	-	-	-	-	-	-	2	50.0	1	25.0	1	25.0	Manufacture of furniture	
32	การผลิตผลิตภัณฑ์อื่น ๆ	15	100.0	6	36.7	10	63.3	-	-	6	60.0	2	20.0	1	10.0	2	20.0	4	40.0	5	50.0	2	20.0	Other manufacturing	
33	การซ่อมแซมการติดตั้งเครื่องจักรและอุปกรณ์	7	100.0	4	57.1	3	42.9	-	-	2	66.7	2	66.7	-	-	-	-	1	33.3	-	-	-	-	Repair and installation of machinery and equipment	
38	การรวบรวมและกำจัดขยะมูลฝอยและของเสียอันตราย	1	100.0	-	-	1	100.0	-	-	-	-	-	-	-	-	-	-	1	100.0	-	-	-	-	-	Waste collection, treatment and disposal activities, materials recovery

หมายเหตุ : สถานประกอบการ 1 แห่งสามารถตอบได้มากกว่า 1 ข้อ

Note : More than one characteristic can be done by an establishment.

ที่มา : ส่วนข้อมูลอุตสาหกรรม พ.ศ. 2560 จังหวัดแม่ฮ่องสอน สำนักงานสถิติแห่งชาติ กระทรวงดิจิทัลเพื่อเศรษฐกิจและสังคม

Source : The 2017 Industrial Census , Mae Hong Son Province, National Statistical Office, Ministry of Digital Economy and Society.

ตาราง 8 จำนวนและร้อยละของสถานประกอบการอุตสาหกรรมผลิต จำแนกตามประเภทความช่วยเหลือที่ให้การให้ภาครัฐช่วยเหลือ และหมวดยอดอุตสาหกรรม (ต่อ)

Table 8 Number and Percentage of Manufacturing Establishments, Problems with the Need Aid from The Governmental Operation by Problems and Division of Industry (Cont.)

รหัส Code	หมวดยอดอุตสาหกรรม	ความต้องการ															รวม	Total
		จำนวน Number	ร้อยละ %	จำนวน Number	ร้อยละ %	จำนวน Number	ร้อยละ %	จำนวน Number	ร้อยละ %	จำนวน Number	ร้อยละ %	จำนวน Number	ร้อยละ %	จำนวน Number	ร้อยละ %	จำนวน Number		
		451	94	20.8	15	3.3	20	4.4	3	0.7	7	1.6						
10	การผลิตเกี่ยวกับอาหาร	296	53	17.9	6	2.0	7	2.4	-	-	4	1.4					Manufacture of food products	
11	การผลิตเครื่องดื่ม	18	2	11.1	2	11.1	-	-	-	-	-	-					Manufacture of beverages	
13	การผลิตสิ่งทอ	38	25	65.8	3	7.9	3	7.9	-	-	-	-					Manufacture of textiles	
14	การผลิตเสื้อผ้าเครื่องแต่งกาย	44	8	8.2	-	-	1	2.3	1	2.3	-	-					Manufacture of wearing apparel	
15	การผลิตเครื่องหนังและผลิตภัณฑ์ที่เกี่ยวข้อง	2	1	50.0	-	-	1	50.0	1	50.0	1	50.0					Manufacture of leather and related products	
16	การผลิตไม้และผลิตภัณฑ์ไม้และไม้ฉาก (ยกเว้นเฟอร์นิเจอร์)	5	-	-	-	-	3	60.0	-	-	-	-					Manufacture of wood and of products of wood and cork (except furniture); manufacture of articles of straw and plaiting materials	
23	การผลิตสิ่งของจากพลาสติกและวัสดุพลาสติกอื่น ๆ	12	-	-	2	16.7	-	-	-	-	-	-					Manufacture of other non-metallic mineral products	
25	การผลิตเหล็กกล้าและเหล็กหล่อ (ยกเว้นเครื่องจักรและอุปกรณ์)	17	1	5.9	-	-	1	5.9	-	-	1	5.9					Manufacture of fabricated metal products (excepts machinery and equipment)	
31	การผลิตเฟอร์นิเจอร์	4	2	50.0	1	25.0	1	25.0	-	-	-	-					Manufacture of furniture	
32	การผลิตเหล็กกล้าอื่น ๆ	10	1	10.0	1	10.0	3	30.0	1	10	-	-					Other manufacturing	
33	การซ่อมแซมการติดตั้งเครื่องจักรและอุปกรณ์	3	-	-	-	-	-	-	-	-	1	33.3					Repair and installation of machinery and equipment	
38	การเก็บรวบรวมของเสีย การบำบัด และการกำจัดของเสีย รวมถึงการนำของเสียกลับมาใช้ใหม่	1	1	100.0	-	-	1	100.0	-	-	-	-					Waste collection, treatment and disposal activities; materials recovery	

หมายเหตุ : สถานประกอบการ 1 แห่งสามารถตอบได้มากกว่า 1 ข้อ
 Note : More than one characteristic can be done by an establishment.
 ที่มา : สำมะโนอุตสาหกรรม พ.ศ. 2560 จังหวัดแม่ฮ่องสอน สำนักงานสถิติแห่งชาติ กระทรวงดิจิทัลเพื่อเศรษฐกิจและสังคม
 Source : The 2017 Industrial Census, Mae Hong Son Province, National Statistical Office, Ministry of Digital Economy and Society

ตอนที่ 2 ข้อมูลการดำเนินงานของสถานประกอบการ
PART 2 OPERATION INFORMATION OF ESTABLISHMENTS

ตอนที่ 2 ข้อมูลการดำเนินงานกิจการ จำแนกตาม
ขนาดของสถานประกอบการ

PART 2 OPERATION INFORMATION OF ESTABLISHMENTS
BY SIZE OF ESTABLISHMENTS

สารบัญตารางสถิติ

LIST OF STATISTICAL TABLES

		หน้า
ตอนที่ 2	ข้อมูลการดำเนินงานกิจการ จำแนกตามขนาดของสถานประกอบการ	
Part 2	Operation Information of Establishments by Size of Establishment	
ตาราง 1	สถิติมูลฐานอุตสาหกรรมการผลิตในปี 2559 จำแนกตามขนาดของสถานประกอบการ	61
Table 1	Summary of Basic Statistics for Manufacturing Establishments in 2016 by Size of Establishment	61
ตาราง 2	มูลค่าผลผลิตของสถานประกอบการอุตสาหกรรมการผลิตในปี 2559 จำแนกตามขนาดของสถานประกอบการ	62
Table 2	Value of Gross Output of Manufacturing Establishments in 2016 by Size of Establishment	62
ตาราง 3	ค่าใช้จ่ายขั้นกลางของสถานประกอบการอุตสาหกรรมการผลิตในปี 2559 จำแนกตามขนาดของสถานประกอบการ	63
Table 3	Intermediate Consumption of Manufacturing Establishments in 2016 by Size of Establishment	63
ตาราง 4	คนทำงานในสถานประกอบการอุตสาหกรรมการผลิตในปี 2559 จำแนกตามสถานภาพการทำงาน เพศ และขนาดของสถานประกอบการ	64
Table 4	Persons Engaged in Manufacturing Establishments in 2016 by Work Status, Sex and Size of Establishment	64
ตาราง 5	จำนวนสถานประกอบการอุตสาหกรรมการผลิต จำแนกตามจำนวนวันทำงานต่อสัปดาห์ จำนวนชั่วโมงทำงานเฉลี่ยต่อวันของลูกจ้าง และขนาดของสถานประกอบการ	65
Table 5	Number of Manufacturing Establishments by Working Days Per Week, Working Hours Per Day of Employees and Size of Establishment	65
ตาราง 6	ลูกจ้างเช่า/แรงงานเช่าในสถานประกอบการอุตสาหกรรมการผลิตในปี 2559 จำแนกตามสถานภาพการทำงาน เพศ และขนาดของสถานประกอบการ	66
Table 6	Leased Employees in Manufacturing Establishments in 2016 by Work Status, Sex and Size of Establishment	66
ตาราง 7	ค่าตอบแทนแรงงานในปี 2559 จำแนกตามขนาดของสถานประกอบการ	67
Table 7	Remuneration in 2016 by Size of Establishment	67
ตาราง 8	มูลค่าวัตถุดิบและวัสดุประกอบฯ และสินค้าคงเหลือต้นปีและปลายปี 2559 จำแนกตามขนาดของสถานประกอบการ	68

Table 8	Value of Stocks at the Beginning and the End of 2016 by Size of Establishment	68
ตาราง 9	ส่วนเปลี่ยนแปลงของมูลค่าวัตถุดิบและวัสดุประกอบฯ และสินค้าคงเหลือในปี 2559 จำแนกตามขนาดของสถานประกอบการ	69
Table 9	Change in Value of Stocks in 2016 by Size of Establishment	69
ตาราง 10	ค่าใช้จ่ายทั้งสิ้นของสถานประกอบการอุตสาหกรรมการผลิตในปี 2559 จำแนกตามขนาดของสถานประกอบการ	70
Table 10	Total Expenses of Manufacturing Establishments in 2016 by Size of Establishment	70
ตาราง 11	รายรับทั้งสิ้นของสถานประกอบการอุตสาหกรรมการผลิตในปี 2559 จำแนกตามขนาดของสถานประกอบการ	71
Table 11	Total Receipts of Manufacturing Establishments in 2016 by Size of Establishment	71
ตาราง 12	มูลค่าตามบัญชีของสินทรัพย์ถาวรในปี 2559 จำแนกตามขนาดของสถานประกอบการ	72
Table 12	Book Value of Fixed Assets in 2016 by Size of Establishment	72
ตาราง 13	มูลค่าสินทรัพย์ถาวรที่เปลี่ยนแปลงระหว่าง มกราคม - ธันวาคม 2559 จำแนกตามขนาดของสถานประกอบการ	73
Table 13	Value of Fixed Assets Changed in January - December 2016 by Size of Establishment	73

ตาราง 1 สถิติฐานอุตสาหกรรมการผลิตในปี 2559 จำแนกตามขนาดของสถานประกอบการ

Table 1 Summary of Basic Statistics for Manufacturing Establishments in 2016 by Size of Establishment

(พันบาท In Thousand Baht)

ขนาดของสถานประกอบการ	จำนวน สถานประกอบการ Number of establishments	จำนวน คนทำงาน Number of persons engaged	ลูกจ้าง Employees		มูลค่าผลผลิต Value of gross output	ค่าใช้จ่าย ขั้นกลาง Intermediate consumption	มูลค่าเพิ่ม Value added	Size of establishment
			จำนวน Number	ค่าตอบแทน แรงงาน Remuneration				
รวม	831	2,359	1,024	42,723.4	248,940.0	160,303.4	88,636.7	Total
1-15 คน	817	1,852	533	35,774.1	229,533.2	147,845.3	81,687.8	11-15 persons
16-25 คน	6	109	101	4,907.8	14,883.9	9,769.6	5,114.3	16-25 persons
26-30 คน	4	114	110	301.5	839.6	471.6	368.1	26-30 persons
31-50 คน	1	35	34	70.0	170.0	99.8	70.2	31-50 persons
51-200 คน	3	249	246	1,670.0	3,513.4	2,117.1	1,396.3	51-200 persons

หมายเหตุ : D หมายถึง ตัวเลขที่ไม่เปิดเผย

Note : D means disclosure prohibited.

ที่มา : สำมะโนอุตสาหกรรม พ.ศ. 2560 จังหวัดแม่ฮ่องสอน สำนักงานสถิติแห่งชาติ กระทรวงดิจิทัลเพื่อเศรษฐกิจและสังคม

Source : The 2017 Industrial Census , Mae Hong Son Province, National Statistical Office, Ministry of Digital Economy and Society.

ตาราง 2 มูลค่าผลผลิตของสถานประกอบการอุตสาหกรรมการผลิตในปี 2559 จำแนกตามขนาดของสถานประกอบการ

Table 2 Value of Gross Output of Manufacturing Establishments In 2016 by Size of Establishment

		(พันบาท In Thousand Baht)												
จำนวน สถาน- ประกอบการ	รวม Total	มูลค่าขายผลผลิต Sales of goods produced	รายรับจาก การขายสินค้า ที่ซื้อมาจากจำหน่าย ในสภาพเดิม	รายรับจากการ รับจ้างเหมาทำการ ผลิตสินค้า	รายรับจากการ ให้บริการ บำรุงรักษา ซ่อมแซมและติดตั้ง	รายรับจากการ ให้เช่าอาคาร ฯลฯ และรายรับอื่น ๆ	ส่วนเปลี่ยนแปลง มูลค่าสินค้าคงเหลือ Change in value of stocks of goods	ขนาดของสถานประกอบการ Number of establishments	รวม Total	รายรับจากการ รับจ้างเหมาทำการ ผลิตสินค้า	รายรับจากการ ให้บริการ บำรุงรักษา ซ่อมแซมและติดตั้ง	รายรับจากการ ให้เช่าอาคาร ฯลฯ และรายรับอื่น ๆ	ส่วนเปลี่ยนแปลง มูลค่าสินค้าคงเหลือ Change in value of stocks of goods	ขนาดของสถานประกอบการ Number of establishments
831	248,940.0	248,429.7	622.3	383.9	48.9	1,360.2	-1,905.0	Total	248,940.0	383.9	48.9	1,360.2	-1,905.0	Total
1-15 คน	817	229,024.8	622.3	383.9	48.9	1,308.2	-1,854.9	1-15 persons	229,024.8	383.9	48.9	1,308.2	-1,854.9	1-15 persons
16-25 คน	6	14,883.9	-	-	-	52.0	0.2	16-25 persons	14,883.9	-	-	52.0	0.2	16-25 persons
26-30 คน	4	839.6	-	-	-	-	0.5	26-30 persons	839.6	-	-	-	0.5	26-30 persons
31-50 คน	1	D	-	-	-	-	D	31-50 persons	D	-	-	-	D	31-50 persons
51-200 คน	3	D	-	-	-	-	D	51-200 persons	D	-	-	-	D	51-200 persons

หมายเหตุ : D หมายถึง ตัวเลขที่ไม่เปิดเผย

Note : D means disclosure prohibited.

ที่มา : สำมะโนอุตสาหกรรม พ.ศ. 2560 จังหวัดแม่ฮ่องสอน สำนักงานสถิติแห่งชาติ กระทรวงดิจิทัลเพื่อเศรษฐกิจและสังคม

Source : The 2017 Industrial Census , Mae Hong Son Province, National Statistical Office, Ministry of Digital Economy and Society.

ตาราง 3 ค่าใช้จ่ายขั้นกลางของสถานประกอบการอุตสาหกรรมผลิตในปี 2559 จำแนกตามขนาดของสถานประกอบการ
Table 3 Intermediate Consumption of Manufacturing Establishments In 2016 by Size of Establishment

		(พันบาท In Thousand Baht)										
จำนวน สถาน- ประกอบการ	รวม	ค่าซื้อวัตถุดิบ และวัสดุประกอบ ที่ใช้ในการผลิต	ค่าเชื้อเพลิง Cost of fuels	ค่าไฟฟ้า ที่จ่ายในการผลิต Cost of electricity used in production	ค่าติดตั้งซ่อมแซมและ บำรุงรักษาสินค้า ที่จำหน่ายได้ Cost of repair and maintenance sales of goods of purchase	ค่าติดตั้งซ่อมแซมและ บำรุงรักษาเครื่องจักร เครื่องมือ Cost of repair and maintenance of machinery and equipment	ค่าซื้อสินค้า ที่ซื้อจากร้านค้า ในสภาพเดิม Purchase of goods for resale	ค่าธรรมเนียมที่จ่าย สำหรับ ลูกจ้างเช่า Fees paid for leased employees	ค่าใช้จ่ายอื่น ๆ Other expenses	ส่วนเปลี่ยนแปลง มูลค่าวัตถุดิบและ วัสดุประกอบฯ คงเหลือ Change in value of stocks of materials and components	Size of establishment	
Number of establishments	Total	Purchase of materials and components	Cost of fuels	Cost of electricity used in production	Cost of repair and maintenance sales of goods of purchase	Cost of repair and maintenance of machinery and equipment	Purchase of goods for resale	Fees paid for leased employees	Other expenses	Change in value of stocks of materials and components	Total	
831	160,303.4	118,159.9	4,571.3	12,014.1	2,699.3	1,702.6	420.9	522.7	16,598.3	-3,614.3		
1-15 คน	147,845.3	112,588.2	4,302.6	10,203.6	189.3	1,587.5	420.9	522.7	14,438.7	-3,591.7		1-15 persons
16-25 คน	9,769.6	3,317.0	237.5	1,750.8	2,500.0	89.5	-	-	1,891.6	16.8		16-25 persons
26-30 คน	471.6	381.0	7.2	13.0	-	4.8	-	-	63.9	-1.7		26-30 persons
31-50 คน	D	D	-	D	-	D	-	-	D	D		31-50 persons
51-200 คน	D	D	D	D	D	D	-	-	D	D		51-200 persons

หมายเหตุ : D หมายถึง ตัวเลขที่ไม่เปิดเผย

Note : D means disclosure prohibited.

ที่มา : สำนักสำมะโนอุตสาหกรรม พ.ศ. 2560 จังหวัดแม่ฮ่องสอน สำนักงานสถิติแห่งชาติ กระทรวงดิจิทัลเพื่อเศรษฐกิจและสังคม

Source : The 2017 Industrial Census , Mae Hong Son Province, National Statistical Office, Ministry of Digital Economy and Society.

ตาราง 4 คนทำงานในสถานประกอบการอุตสาหกรรมผลิตในปี 2559 จำแนกตามสถานภาพการทำงาน เพศ และขนาดของสถานประกอบการ
 Table 4 Persons Engaged in Manufacturing Establishments in 2016 by Work Status, Sex and Size of Establishment

ขนาดของสถานประกอบการ	จำนวน สถาน- ประกอบการ	คนทำงานโดยไม่ได้รับค่าจ้าง/ เงินเดือน						ลูกจ้างในกรรมวิธีการผลิต Operatives						ลูกจ้างอื่น ๆ		Size of establishment				
		รวม		ชาย		หญิง		รวม		ชาย		หญิง		รวม			ชาย			
		Total	Male	Female	Total	Male	Female	Total	Male	Female	Total	Male	Female	Total	Male		Female			
รวม	831	2,359	999	1,360	1,335	613	722	996	377	619	891	302	589	105	75	30	28	9	19	Total
1-15 คน	817	1,852	890	962	1,319	609	710	519	276	243	414	201	213	105	75	30	14	5	9	1-15 persons
16-25 คน	6	109	43	66	8	4	4	87	35	52	87	35	52	-	-	-	14	4	10	16-25 persons
26-30 คน	4	114	-	114	4	-	4	110	-	110	110	-	110	-	-	-	-	-	-	26-30 persons
31-50 คน	1	D	-	D	D	-	D	D	-	D	D	-	D	-	-	-	-	-	-	31-50 persons
51-200 คน	3	D	D	D	D	-	D	D	D	D	D	D	D	-	-	-	-	-	-	51-200 persons

ที่มา : สำมะโนอุตสาหกรรม พ.ศ. 2560 จังหวัดแม่ฮ่องสอน สำนักงานสถิติแห่งชาติ กระทรวงดิจิทัลเพื่อเศรษฐกิจและสังคม

Source : The 2017 Industrial Census , Mae Hong Son Province, National Statistical Office, Ministry of Digital Economy and Society.

ตาราง 5 จำนวนสถานประกอบการอุตสาหกรรมผลิต จำนวนตามจำนวนวันทำงานต่อสัปดาห์ จำนวนชั่วโมงทำงานเฉลี่ยต่อวันของลูกจ้าง และขนาดของสถานประกอบการ
 Table 5 Number of Manufacturing Establishments by Working Days Per Week, Working Hours Per Day of Employees and Size of Establishment

ขนาดของสถานประกอบการ	จำนวน สถาน ประกอบการ Number of establishments	คนทำงานโดยไม่ได้รับค่าจ้าง/เงินเดือน Unpaid workers			ลูกจ้างในกรรมสิทธิ์การผลิต Operatives			ลูกจ้างอื่น ๆ Other employees			Size of establishment						
		จำนวนวันทำงานต่อสัปดาห์			จำนวนวันทำงานต่อสัปดาห์			จำนวนวันทำงานต่อสัปดาห์									
		≤ 5	6	7	< 8	8 - 10	11 - 12	≤ 5	6	7		< 8	8 - 10				
รวม	831	387	215	222	692	127	5	32	70	41	72	3	7	1	1	10	Total
1-15 คน	817	383	211	217	684	123	5	28	65	36	63	2	4	-	1	6	1-15 persons
16-25 คน	6	1	2	2	2	3	-	1	3	2	2	-	3	1	-	4	16-25 persons
26-30 คน	4	2	2	1	4	-	-	2	2	1	4	-	-	-	-	-	26-30 persons
31-50 คน	1	D	-	-	D	-	-	D	-	-	D	-	-	-	-	-	31-50 persons
51-200 คน	3	-	-	D	D	D	-	D	-	D	D	-	-	-	-	-	51-200 persons

ที่มา : สำนักงานอุตสาหกรรม พ.ศ. 2560 จังหวัดแม่ฮ่องสอน สำนักงานสถิติแห่งชาติ กระทรวงดิจิทัลเพื่อเศรษฐกิจและสังคม

Source : The 2017 Industrial Census , Mae Hong Son Province, National Statistical Office, Ministry of Digital Economy and Society.

ตาราง 6 ลูกจ้างเช่า/แรงงานเช่าในสถานประกอบการอุตสาหกรรมการผลิตในปี 2559 จำแนกตามสถานภาพการทำงาน เพศ และขนาดของสถานประกอบการ
 Table 6 Leased Employees in Manufacturing Establishments In 2016 by Work Status, Sex and Size of Establishment

ขนาดของสถานประกอบการ Number of establishments	ลูกจ้างเช่า/แรงงานเช่า Leased employees										Size of establishment
	ไม่มีลูกจ้างเช่า No leased employees		มีลูกจ้างเช่า Yes leased employees		รวม Total		ลูกจ้างเช่าในกรรมวิธีการผลิต Operatives		ผู้ปฏิบัติงานไม่มีฝีมือ Unskill labour		
	จำนวน Number	ร้อยละ %	จำนวน Number	ร้อยละ %	ชาย Male	หญิง Female	ชาย Male	หญิง Female	รวม Total	หญิง Female	
รวม	831	99.1	7	0.9	8	3	11	9	2	2	Total
1-15 คน	817	99.1	7	0.9	8	3	11	9	2	2	1-15 persons
16-25 คน	6	100.0	-	-	-	-	-	-	-	-	16-25 persons
26-30 คน	4	100.0	-	-	-	-	-	-	-	-	26-30 persons
31-50 คน	1	100.0	-	-	-	-	-	-	-	-	31-50 persons
51-200 คน	3	100.0	-	-	-	-	-	-	-	-	51-200 persons

ที่มา : สำมะโนอุตสาหกรรม พ.ศ. 2560 จังหวัดแม่ฮ่องสอน สำนักงานสถิติแห่งชาติ กระทรวงดิจิทัลเพื่อเศรษฐกิจและสังคม

Source : The 2017 Industrial Census , Mae Hong Son Province, National Statistical Office, Ministry of Digital Economy and Society.

ตาราง 7 ค่าตอบแทนแรงงานในปี 2559 จำแนกตามขนาดของสถานประกอบการ
Table 7 Remuneration In 2016 by Size of Establishment

		(พันบาท in Thousand Baht)													
ขนาดของสถานประกอบการ Number of establishments	จำนวนสถาน-ประกอบการ Number of employees	จำนวนลูกจ้าง Total	ลูกจ้างในกรรมวิธีการผลิต Operatives						ลูกจ้างอื่น ๆ Other employees						
			รวม Total	ค่าจ้าง Wages, salaries	ค่าล่วงเวลา Overtime bonus etc.	สวัสดิการและผลประโยชน์ตอบแทน Fringe benefits	เงินที่สถานประกอบการ จ่ายสมทบเข้ากองทุน เพื่อการประกันสังคม ฯลฯ Employer's contribution to social security	รวม Total	ค่าจ้าง Wages, salaries	ค่าล่วงเวลา Overtime bonus etc.	สวัสดิการและผลประโยชน์ตอบแทน Fringe benefits	เงินที่สถานประกอบการ จ่ายสมทบเข้ากองทุน เพื่อการประกันสังคม ฯลฯ Employer's contribution to social security	รวม Total	ขนาดของสถานประกอบการ Size of establishment	
รวม	831	1,024	42,723.4	38,463.0	640.0	10.0	914.1	360.2	2,336.1	2,059.4	50.0	20.0	151.5	55.2	Total
1-15 คน	817	533	35,774.1	32,550.7	610.0	8.0	906.1	282.2	1,417.1	1,381.4	-	-	1.5	34.2	1-15 persons
16-25 คน	6	101	4,907.8	3,870.8	30.0	2.0	8.0	78.0	919.0	678.0	50.0	20.0	150.0	21.0	16-25 persons
26-30 คน	4	110	301.5	301.5	-	-	-	-	-	-	-	-	-	-	26-30 persons
31-50 คน	1	D	D	D	-	-	-	-	-	-	-	-	-	-	31-50 persons
51-200 คน	3	D	D	D	-	-	-	-	-	-	-	-	-	-	51-200 persons

หมายเหตุ : D หมายถึง ตัวเลขที่ไม่เปิดเผย

Note : D means disclosure prohibited.

ที่มา : สำมะโนอุตสาหกรรม พ.ศ. 2560 จังหวัดแม่ฮ่องสอน สำนักงานสถิติแห่งชาติ กระทรวงดิจิทัลเพื่อเศรษฐกิจและสังคม

Source : The 2017 Industrial Census , Mae Hong Son Province, National Statistical Office, Ministry of Digital Economy and Society.

ตาราง 8 มูลค่าวัตถุดิบและวัสดุประกอบฯ และสินค้าคงเหลือต้นปีและปลายปี 2559 จำแนกตามขนาดของสถานประกอบการ

Table 8 Value of Stocks At The Beginning and The End of 2016 by Size of Establishment

จำนวน สถาน- ประกอบการ Number of establishments	มูลค่า ณ ต้นปี 2559 At the beginning of 2016				มูลค่า ณ ปลายปี 2559 At the end of 2016				Size of establishment	
	รวม Total	วัตถุดิบ และ วัสดุประกอบฯ Materials and components	สินค้า ระหว่าง ผลิต Work in progress	สินค้า สำเร็จรูป Finished goods	รวม Total	วัตถุดิบ และ วัสดุประกอบฯ Materials and components	สินค้า ระหว่าง ผลิต Work in progress	สินค้า สำเร็จรูป Finished goods		สินค้าที่เข้ามา จำหน่ายใน สภาพเดิม Goods purchased for resale
รวม	831	16,483.3	10,382.7	2,606.1	3,461.9	32.6	10,964.1	1,475.5	2,713.8	6.4
1-15 คน	817	14,884.4	9,856.7	2,304.0	2,691.0	32.6	9,437.7	1,205.5	1,961.0	6.4
16-25 คน	6	1,117.7	355.2	202.5	560.0	-	1,134.7	153.2	609.5	-
26-30 คน	4	109.9	34.5	6.8	68.7	-	108.7	3.8	72.2	-
31-50 คน	1	D	D	D	D	-	D	D	D	-
51-200 คน	3	D	D	D	D	-	D	D	D	-

หมายเหตุ : D หมายถึง ตัวเลขที่ไม่เปิดเผย

Note : D means disclosure prohibited.

ที่มา : สำนักงานสถิติแห่งชาติ กระทรวงดิจิทัลเพื่อเศรษฐกิจและสังคม

Source : The 2017 Industrial Census , Mae Hong Son Province, National Statistical Office, Ministry of Digital Economy and Society.

ตาราง 9 ส่วนเปลี่ยนแปลงของมูลค่าวัตถุดิบและวัสดุประกอบฯ และสินค้าคงเหลือในปี 2559 จำแนกตามขนาดของสถานประกอบการ

Table 9 Change in Value of Stocks In 2016 by Size of Establishment

ขนาดของสถานประกอบการ	จำนวน สถาน- ประกอบการ	ส่วนเปลี่ยนแปลงของมูลค่าวัตถุดิบและวัสดุประกอบฯ และสินค้าคงเหลือ Change in value of stocks						Size of establishment
		รวม	วัตถุดิบและ วัสดุประกอบฯ	สินค้าระหว่าง ผลิต	สินค้า สำเร็จรูป	สินค้าที่เข้ามา จำหน่ายในสภาพเดิม	สินค้าที่เข้ามา Goods purchased for resale	
รวม	831	-5,519.3	-3,614.3	-1,130.6	-748.1	-26.3	Total	
1-15 คน	817	-5,546.7	-3,591.7	-1,098.6	-730.1	-26.3	1-15 persons	
16-25 คน	6	17.0	16.8	-49.3	49.5	-	16-25 persons	
26-30 คน	4	-1.2	-1.7	-3	3.5	-	26-30 persons	
31-50 คน	1	D	D	D	D	-	31-50 persons	
51-200 คน	3	D	D	D	D	-	51-200 persons	

หมายเหตุ : D หมายถึง ตัวเลขที่ไม่เปิดเผย

Note : D means disclosure prohibited.

ที่มา : สำนักอุตสาหกรรม พ.ศ. 2560 จังหวัดแม่ฮ่องสอน สำนักงานสถิติแห่งชาติ กระทรวงดิจิทัลเพื่อเศรษฐกิจและสังคม

Source : The 2017 Industrial Census , Mae Hong Son Province, National Statistical Office, Ministry of Digital Economy and Society.

ตาราง 10 ค่าใช้จ่ายทั้งสิ้นของสถานประกอบการอุตสาหกรรมผลิตในปี 2559 จำแนกตามขนาดของสถานประกอบการ

Table 10 Total Expenses of Manufacturing Establishments in 2016 by Size of Establishment

ขนาดของสถานประกอบการ Number of establishments	จำนวนสถาน-ประกอบการ Number of establishments	รวม Total	ค่าซื้อวัตถุดิบ และวัสดุประกอบ ที่ใช้ในการผลิต Purchase of materials and components	ค่าเชื้อเพลิง Cost of fuels	ค่าไฟฟ้า ที่ใช้จ่ายในการผลิต Electricity used in production	ค่าติดตั้งซ่อมแซมและ บำรุงรักษาเครื่องจักร ที่จำหน่ายให้ลูกค้า Cost of repair and maintenance sales of goods of purchase	ค่าติดตั้งซ่อมแซมและ บำรุงรักษาเครื่องจักร เครื่องมือ Cost of repair and maintenance of machinery and equipment	ค่าซื้อสินค้า ที่ซื้อจากร้านค้า ในสภาพเดิม Purchase of goods for resale	ค่าธรรมเนียม ที่จ่าย สำหรับลูกจ้างเช่า Fees paid for leased employees	ค่าใช้จ่าย ในการขาย Cost of sale	ค่าใช้จ่าย ในการบริหาร และดำเนินงาน Administrative expense	ค่าใช้จ่ายอื่น ๆ Other expenses	Total	Size of establishment
รวม	831	158,749.9	4,571.3	12,014.1	2,699.3	1,702.6	420.9	522.7	392.0	17,480.9	786.3	786.3		
1-15 คน	817	145,736.4	4,302.6	10,203.6	189.3	1,587.5	420.9	522.7	189.8	14,945.5	786.3	786.3	1-15 persons	
16-25 คน	6	10,364.4	237.5	1,750.8	2,500.0	89.5	-	-	139.2	2,330.4	-	-	16-25 persons	
26-30 คน	4	469.9	7.2	13.0	-	4.8	-	-	24.0	39.9	-	-	26-30 persons	
31-50 คน	1	D	-	D	-	D	-	-	-	D	-	-	31-50 persons	
51-200 คน	3	D	D	D	D	D	-	-	D	D	-	-	51-200 persons	

หมายเหตุ : D หมายถึง ตัวเลขที่ไม่เปิดเผย

Note : D means disclosure prohibited.

ที่มา : สำมะโนอุตสาหกรรม พ.ศ. 2560 จังหวัดแม่ฮ่องสอน สำนักงานสถิติแห่งชาติ กระทรวงดิจิทัลเพื่อเศรษฐกิจและสังคม

Source : The 2017 Industrial Census , Mae Hong Son Province, National Statistical Office, Ministry of Digital Economy and Society.

ตาราง 11 รายรับทั้งสิ้นของสถานประกอบการอุตสาหกรรมการผลิตในปี 2559 จำแนกตามขนาดของสถานประกอบการ
 Table 11. Total Receipts of Manufacturing Establishments In 2016 by Size of Establishment

(พันบาท In Thousand Baht)

ขนาดของสถานประกอบการ	จำนวน สถานประกอบการ Number of establishments	รวม Total	มูลค่าขายผลิต Sales of goods produced	รายรับจาก การขายสินค้า ที่ซื้อจากร้านค้า ในสภาพเดิม Sales of goods purchased for resale	รายรับจากการ รับจ้างเหมาทำการ ผลิตสินค้า Receipts for contract and commission work	รายรับจากการให้		รายรับจากการให้เช่า อาคาร อาคารพร้อมที่ดิน ฯลฯ Receipts for rent on building, vehicle, machinery and equipment	เงินปันผลรับ Dividend	รายรับอื่น ๆ Other receipts	Size of establishment
						บริการ บำรุงรักษา ซ่อมแซมฯ Receipts for repair and installation work done for others	48.9				
รวม	831	250,849.6	248,429.7	622.3	383.9	48.9	79.2	4.6	1,281.0	Total	
1-15 คน	817	231,390.1	229,024.8	622.3	383.9	48.9	79.2	2.0	1,229.0	1-15 persons	
16-25 คน	6	14,883.7	14,831.7	-	-	-	-	-	52.0	16-25 persons	
26-30 คน	4	841.7	839.1	-	-	-	-	2.6	-	26-30 persons	
31-50 คน	1	D	D	-	-	-	-	-	-	31-50 persons	
51-200 คน	3	D	D	-	-	-	-	-	-	51-200 persons	

หมายเหตุ : D หมายถึง ตัวเลขที่ไม่เปิดเผย

Note : D means disclosure prohibited.

ที่มา : สำนักข้อมูลทางสถิติแห่งขอนแก่น สำนักงานสถิติแห่งชาติ กระทรวงดิจิทัลเพื่อเศรษฐกิจและสังคม

Source : The 2017 Industrial Census , Mae Hong Son Province, National Statistical Office, Ministry of Digital Economy and Society.

ตาราง 12 มูลค่าตามบัญชีของสินทรัพย์ถาวรในปี 2559 จำแนกตามขนาดของสถานประกอบการ
Table 12 Book Value of Fixed Assets In 2016 by Size of Establishment

จำนวน สถาน- ประกอบการ	มูลค่าสินทรัพย์ต้นงวด Value of assets 1 Jan. 2016				มูลค่าสินทรัพย์ปลายงวด value of assets 31 Dec. 2016				สินทรัพย์ อื่น ๆ	สินทรัพย์ ถาวรอื่น ๆ								
	รวม Total	ที่ดิน Land	อาคารและ สิ่งก่อสร้าง Building and construction	เครื่องจักร Machinery	ยานพาหนะ Vehicles	เครื่องใช้ สำนักงาน Office appliances	เครื่องมือ อื่น ๆ Other tools	เครื่องใช้ สำนักงาน Office appliances			เครื่องมือ อื่น ๆ Other tools							
รวม	831	441,868.1	147,314.9	81,698.5	126,178.8	77,212.5	4,039.0	5,414.4	10.0	396,632.5	147,557.1	76,730.6	102,079.8	62,264.4	3,613.1	4,379.6	8.0	Total
1-15 คน	817	416,855.4	140,644.9	78,328.5	116,445.8	72,672.5	3,939.9	4,813.8	10.0	373,696.1	140,837.1	75,561.6	93,402.8	58,471.4	3,530.7	3,884.6	8.0	1-15 persons
16-25 คน	6	18,670.3	4,720.0	1,855.0	9,150.0	2,660.0	98.1	187.2	-	17,214.5	4,770.0	1,750.3	8,210.0	2,253.0	81.5	149.8	-	16-25 persons
26-30 คน	4	1,872.5	400.0	585.0	125.0	750.0	1.0	11.5	-	1,646.4	400.0	551.3	85.0	600.0	0.9	9.2	-	26-30 persons
31-50 คน	1	D	D	D	-	-	-	D	-	D	D	D	-	-	-	D	-	31-50 persons
51-200 คน	3	D	D	D	D	D	-	D	-	D	D	D	D	D	-	D	-	51-200 persons

หมายเหตุ : D หมายถึง ตัวเลขที่ไม่เปิดเผย

Note : D means disclosure prohibited.

ที่มา : สำมะโนอุตสาหกรรม พ.ศ. 2560 จังหวัดแม่ฮ่องสอน สำนักงานสถิติแห่งชาติ กระทรวงดิจิทัลเพื่อเศรษฐกิจและสังคม

Source : The 2017 Industrial Census , Mae Hong Son Province, National Statistical Office, Ministry of Digital Economy and Society.

ตาราง 13 มูลค่าสินทรัพย์ถาวรที่เปลี่ยนแปลงระหว่าง มกราคม - ธันวาคม 2559 จำแนกตามขนาดของสถานประกอบการ

Table 13 Value of Fixed Assets Changed In January - December 2016 by Size of Establishment

		(พันบาท In Thousand Baht)		
จำนวน สถาน- ประกอบการ Number of establishments	รวม Total	มูลค่าสินทรัพย์ถาวรที่เปลี่ยนแปลง		มูลค่าสินทรัพย์ ถาวรที่ขาย Value of disposal of fixed assets Size of establishment
		มูลค่าสินทรัพย์ ถาวรที่ซื้อหรือ ผลิตขึ้นเอง Value of new or cost producing of fixed assets	Change in value of fixed assets	
รวม	831	4,006.1	3,063.3	942.8
1-15 คน	817	1,506.1	563.3	942.8
16-25 คน	6	2,500.0	2500.0	-
26-30 คน	4	-	-	-
31-50 คน	1	-	-	-
51-200 คน	3	-	-	-
				Total

หมายเหตุ : D หมายถึง ตัวเลขที่ไม่เปิดเผย

Note : D means disclosure prohibited.

ที่มา : สำมะโนอุตสาหกรรม พ.ศ. 2560 จังหวัดแม่ฮ่องสอน สำนักงานสถิติแห่งชาติ กระทรวงดิจิทัลเพื่อเศรษฐกิจและสังคม

Source : The 2017 Industrial Census , Mae Hong Son Province, National Statistical Office, Ministry of Digital Economy and Society.

ตอนที่ 2 ข้อมูลการดำเนินงาน จำแนกตาม
หมวดย่อยอุตสาหกรรม

PART 2 OPERATION INFORMATION OF ESTABLISHMENTS
BY DIVISION OF INDUSTRY

สารบัญตารางสถิติ

LIST OF STATISTICAL TABLES

		หน้า
ตอนที่ 2	ข้อมูลการค้าเนนกิจการ จำแนกตามขนาดหมวดย่อยอุตสาหกรรม	
Part 2	Operation Information of Establishments by Division of Industry	
ตาราง 1	สถิติมูลฐานอุตสาหกรรมการผลิตในปี 2559 จำแนกตามหมวดย่อยอุตสาหกรรม	79
Table 1	Summary of Basic Statistics for Manufacturing Establishments in 2016 by Division of Industry	79
ตาราง 2	มูลค่าผลผลิตของสถานประกอบการอุตสาหกรรมการผลิตในปี 2559 จำแนกตามหมวดย่อยอุตสาหกรรม	80
Table 2	Value of Gross Output of Manufacturing Establishments in 2016 by Division of Industry	80
ตาราง 3	ค่าใช้จ่ายขั้นกลางของสถานประกอบการอุตสาหกรรมการผลิตในปี 2559 จำแนกตามหมวดย่อยอุตสาหกรรม	81
Table 3	Intermediate Consumption of Manufacturing Establishments in 2016 by Division of Industry	81
ตาราง 4	คนทำงานในสถานประกอบการอุตสาหกรรมการผลิตในปี 2559 จำแนกตามสถานภาพการทำงาน เพศ และหมวดย่อยอุตสาหกรรม	82
Table 4	Persons Engaged in Manufacturing Establishments in 2016 by Work Status, Sex and Division of Industry	82
ตาราง 5	จำนวนสถานประกอบการอุตสาหกรรมการผลิต จำแนกตามจำนวนวันทำงานต่อสัปดาห์ จำนวนชั่วโมงทำงานเฉลี่ยต่อวันของลูกจ้าง และหมวดย่อยอุตสาหกรรม	83
Table 5	Number of Manufacturing Establishments by Working Days Per Week, Working Hours Per Day of Employees and Division of Industry	83
ตาราง 6	ลูกจ้างเช่า/แรงงานเช่าในสถานประกอบการอุตสาหกรรมการผลิตในปี 2559 จำแนกตามสถานภาพการทำงาน เพศ และหมวดย่อยอุตสาหกรรม	84
Table 6	Leased Employees in Manufacturing Establishments in 2016 by Work Status, Sex and Division of Industry	84
ตาราง 7	จำนวนสถานประกอบการอุตสาหกรรมการผลิต จำแนกตามจำนวนวันทำงานต่อสัปดาห์ จำนวนชั่วโมงทำงานเฉลี่ยต่อวันของลูกจ้างเช่า และหมวดย่อยอุตสาหกรรม	85
Table 7	Number of Manufacturing Establishments by Working Days Per Week, Working Hours Per Day of Leased Employees and Division of Industry	85
ตาราง 8	ค่าตอบแทนแรงงานในปี 2559 จำแนกตามหมวดย่อยอุตสาหกรรม	86

Table 8	Remuneration in 2016 by Division of Industry	86
ตาราง 9	มูลค่าทรัพย์สินและวัสดุประกอบฯ และสินค้าคงเหลือต้นปีและปลายปี 2559 จำแนกตามหมวดย่อยอุตสาหกรรม	87
Table 9	Value of Stocks at the Beginning and the End of 2016 by Division of Industry	87
ตาราง 10	ส่วนเปลี่ยนแปลงของมูลค่าทรัพย์สินและวัสดุประกอบฯ และสินค้าคงเหลือในปี 2559 จำแนกตามหมวดย่อยอุตสาหกรรม	88
Table 10	Change in Value of Stocks in 2016 by Division of Industry	88
ตาราง 11	ค่าใช้จ่ายทั้งสิ้นของสถานประกอบการอุตสาหกรรมการผลิตในปี 2559 จำแนกตามหมวดย่อยอุตสาหกรรม	89
Table 11	Total Expenses of Manufacturing Establishments in 2016 by Division of Industry	89
ตาราง 12	รายรับทั้งสิ้นของสถานประกอบการอุตสาหกรรมการผลิตในปี 2559 จำแนกตามขนาดหมวดย่อยอุตสาหกรรม	90
Table 12	Total Receipts of Manufacturing Establishments in 2016 by Division of Industry	90
ตาราง 13	มูลค่าตามบัญชีของสินทรัพย์ถาวรในปี 2559 จำแนกตามขนาดของสถานประกอบการ	91
Table 13	Book Value of Fixed Assets in 2016 by Division of Industry	91
ตาราง 14	มูลค่าสินทรัพย์ถาวรที่เปลี่ยนแปลงระหว่าง มกราคม - ธันวาคม 2559 จำแนกตามหมวดย่อยอุตสาหกรรม	92
Table 14	Value of Fixed Assets Changed in January - December 2016 by Division of Industry	92

ตาราง 1 สถิติฐานอุตสาหกรรมการผลิตในปี 2559 จำแนกตามหมวดย่อยอุตสาหกรรม

Table 1 Summary of Basic Statistics for Manufacturing Establishments in 2016 by Division of Industry

รหัส Code	หมวดย่อยอุตสาหกรรม	จำนวน สถานประกอบการ Number of establishments	จำนวน คนทำงาน Number of persons engaged	ลูกจ้าง Employees		มูลค่าผลิต Value of gross output	ค่าใช้จ่าย ขั้นกลาง Intermediate consumption	มูลค่าเพิ่ม Value added	Division of industry
				จำนวน Number	ค่าตอบแทน แรงงาน Remuneration				
	รวม	831	2,359	1,024	42,723.4	248,940.0	160,303.4	88,636.7	Total
10	การผลิตผลิตภัณฑ์อาหาร	531	1,171	233	14,474.9	114,859.2	76,009.8	38,849.4	Manufacture of food products
11	การผลิตเครื่องดื่ม	30	137	89	6,972.0	22,583.1	13,666.0	8,917.0	Manufacture of beverages
13	การผลิตสิ่งทอ	43	298	241	2,435.9	6,327.2	3,258.1	3,069.1	Manufacture of textiles
14	การผลิตเสื้อผ้าเครื่องแต่งกาย	113	178	46	460.0	25,433.1	18,126.8	7,306.3	Manufacture of wearing apparels
15	การผลิตเครื่องหนังและผลิตภัณฑ์ที่เกี่ยวข้อง	5	126	120	620.0	1,643.3	980.3	663.0	Manufacture of leather and related products
16	การผลิตไม้และผลิตภัณฑ์จากไม้และไม้ก๊อก (ยกเว้นเฟอร์นิเจอร์) การผลิตสิ่งของจากฟางและวัสดุจากสัตว์อื่น ๆ	12	31	9	476.7	3,194.9	1,689.6	1,505.3	Manufacture of wood and of products of wood and cork (except furniture); manufacture of articles of straw
18	การพิมพ์และการผลิตซ้ำอื่นที่เกี่ยวเนื่อง	3	D	D	D	D	D	D	Printing and reproduction of recorded media
21	การผลิตเภสัชภัณฑ์ เคมีภัณฑ์ที่ใช้รักษาโรค และผลิตภัณฑ์ จากพืชและสัตว์ที่ใช้รักษาโรค	1	D	-	-	D	D	D	Manufacture of pharmaceuticals, medicinal chemical and botanical products
22	การผลิตผลิตภัณฑ์ยางและพลาสติก	2	D	-	-	D	D	D	Manufacture of rubber and plastic products
23	การผลิตผลิตภัณฑ์อื่นๆ ที่ทำจากแร่โลหะ	19	139	106	9,008.6	39,498.4	25,566.7	13,931.7	Manufacture of other non-metallic mineral products
25	การผลิตผลิตภัณฑ์โลหะประดิษฐ์ (ยกเว้นเครื่องจักรและอุปกรณ์)	43	116	60	4,548.8	20,572.6	12,809.8	7,762.8	Manufacture of fabricated metal products (excepts machinery and equipment)
29	การผลิตยานยนต์ รถพ่วง และรถถังพ่วง	2	D	-	-	D	D	D	Manufacture of motor vehicles, trailers and semi-trailers
31	การผลิตเฟอร์นิเจอร์	4	89	85	1,418.0	3,446.7	1,998.1	1,448.5	Manufacture of furniture
32	การผลิตผลิตภัณฑ์อื่นๆ	15	29	10	450.0	3,127.0	1,796.8	1,330.3	Other manufacturing
33	การซ่อมและการติดตั้งเครื่องจักรและอุปกรณ์	7	20	12	1,482.5	4,369.5	1,676.8	2,692.7	Repair and installation of machinery and equipment
38	การเก็บรวบรวมของเสีย การบำบัด และการกำจัดของเสีย รวมถึงการนำของเสียกลับมาใช้ใหม่	1	D	D	D	D	D	D	Waste collection, treatment and disposal activities; materials recovery

หมายเหตุ : D หมายถึง ตัวเลขที่ไม่เปิดเผย

Note : D means disclosure prohibited.

ที่มา : สำมะโนอุตสาหกรรม พ.ศ. 2560 จังหวัดแม่ฮ่องสอน สำนักงานสถิติแห่งชาติ กระทรวงดิจิทัลเพื่อเศรษฐกิจและสังคม

Source : The 2017 Industrial Census , Mae Hong Son Province, National Statistical Office, Ministry of Digital Economy and Society.

ตาราง 2 มูลค่าผลผลิตของสถานประกอบการอุตสาหกรรมการผลิตในปี 2559 จำแนกตามหมวดย่อยอุตสาหกรรม
Table 2 Value of Gross Output of Manufacturing Establishments In 2016 by Division of Industry

รหัส Code	จำนวน สถาน- ประกอบการ Number of establishments	รวม Total	มูลค่าขายผลผลิต Sales of goods produced	รายรับจาก การขายสินค้า ที่ซื้อมาจากหน่วย ในสภาพเดิม Sales of goods purchased for resale	รายรับจากการ รับจ้างเหมาทำการ ผลิตสินค้า Receipts for contract and commission work	รายรับจากการ ให้บริการ บำรุงรักษา ซ่อมแซมและติดตั้ง ใหม่ Receipts for repair and installation work etc.	รายรับจากการ ให้เช่าอาคาร ฯลฯ และรายรับอื่น ๆ Receipts for rent on building etc. and other receipts	ส่วนเปลี่ยนแปลง มูลค่าสินค้าคงเหลือ Change in value of stocks of goods	Division of industry
	831	248,940.0	248,429.7	622.3	383.9	48.9	1,360.2	-1,905	Total
10 การผลิตผลิตภัณฑ์อาหาร	531	114,859.3	113,935.5	554.4	207.8	-	1,061.7	-900.1	Manufacture of food products
11 การผลิตเครื่องดื่ม	30	22,583.1	22,726.0	-	-	-	-	-143	Manufacture of beverages
13 การผลิตสิ่งทอ	43	6,327.2	6,596.1	-	131.1	-	50	-449.9	Manufacture of textiles
14 การผลิตเสื้อผ้าเครื่องแต่งกาย	113	25,433.1	25,527.1	67.9	-	30.9	-	-192.9	Manufacture of wearing apparels
15 การผลิตเครื่องหนังและผลิตภัณฑ์ที่เกี่ยวข้อง	5	1,643.3	1,692.0	-	-	-	-	-48.7	Manufacture of leather and related products
16 การผลิตไม้และผลิตภัณฑ์จากไม้และไม้กอก (ยกเว้นเฟอร์นิเจอร์) การผลิตสิ่งของจากฟาง และวัสดุสัตว์สานอื่นๆ	12	3,194.9	3,153.4	-	45	15	-	-18.5	Manufacture of wood and of products of wood and cork (except furniture); manufacture of articles of straw and plaiting materials
18 การพิมพ์และการผลิตสิ่งพิมพ์ที่ขมวด	3	D	D	-	-	-	-	-	D Printing and reproduction of recorded media
21 การผลิตเภสัชภัณฑ์ เคมีภัณฑ์ที่ใช้รักษาโรค และผลิตภัณฑ์จากพืชและสัตว์ที่ใช้รักษาโรค	1	D	D	-	-	-	-	-	D Manufacture of pharmaceuticals, medicinal chemical and botanical products
22 การผลิตผลิตภัณฑ์ยางและพลาสติก	2	D	D	-	-	-	-	-	D Manufacture of rubber and plastic products
23 การผลิตผลิตภัณฑ์อื่นๆ ที่ทำจากแร่โอโตทะเล	19	39,498.4	39,604.0	-	-	-	-	-105.6	Manufacture of other non-metallic mineral products
25 การผลิตผลิตภัณฑ์โลหะประดิษฐ์ (ยกเว้นเครื่องจักรและอุปกรณ์)	43	20,572.6	20,608.2	-	-	3	11.8	-50.4	Manufacture of fabricated metal products (excepts machinery and equipment)
29 การผลิตยานยนต์ รถพ่วง และรถถัง	2	D	D	-	-	-	-	-	Manufacture of motor vehicles, trailers and semi-trailers
31 การผลิตเฟอร์นิเจอร์	4	3,446.7	3,438.4	-	-	-	-	8.3	Manufacture of furniture
32 การผลิตผลิตภัณฑ์อื่นๆ	15	3,127.0	2,968.2	-	-	-	169.2	-10.4	Other manufacturing
33 การซ่อมและการติดตั้งเครื่องจักรและอุปกรณ์	7	4,369.5	4,377.7	-	-	-	7.6	-15.8	Repair and installation of machinery and equipment
38 การเก็บรวบรวมของเสีย การบำบัด และการกำจัดของเสีย รวมถึงการนำของเสียกลับมาใช้ใหม่	1	D	D	-	-	-	-	-	D Waste collection, treatment and disposal activities; materials recovery

หมายเหตุ : D หมายถึง ตัวเลขที่ไม่เปิดเผย

Note : D means disclosure prohibited.

ที่มา : สำนักข้อมูลอุตสาหกรรม พ.ศ. 2560 จังหวัดแม่ฮ่องสอน สำนักงานสถิติแห่งชาติ กระทรวงดิจิทัลเพื่อเศรษฐกิจและสังคม

Source : The 2017 Industrial Census, Mae Hong Son Province, National Statistical Office, Ministry of Digital Economy and Society.

ตาราง 3 ค่าใช้จ่ายขั้นกลางของสถานประกอบการอุตสาหกรรมการผลิตในปี 2559 จำแนกตามหมวดย่อยอุตสาหกรรม
Table 3 Intermediate Consumption of Manufacturing Establishments in 2016 by Division of Industry

รหัส Code	หน่วยอุตสาหกรรม establishments	จำนวน สถาน- ประกอบการ Number of establishments	รวม Total	ค่าเชื้อเพลิง Cost of fuels	ค่าไฟฟ้า ที่ใช้ในการผลิต Cost of electricity used in production	ค่าติดตั้งซ่อมแซมและ บำรุงรักษาสินค้า ที่จำหน่ายให้ลูกค้า Cost of repair and maintenance sales of goods of purchase	ค่าติดตั้งซ่อมแซมและ บำรุงรักษาเครื่องจักร เครื่องมือ Cost of repair and maintenance of machinery and equipment	ค่าซื้อสินค้า ที่ส่งจำหน่าย ในภาคเคมี Purchase of goods for resale	ค่าธรรมเนียมที่จ่าย สำหรับ จ้างช่าง Fees paid for leased employees	ค่าใช้จ่ายอื่น ๆ Other expenses	ส่วนเปลี่ยนแปลง มูลค่าวัตถุดิบและ วัสดุประกอบฯ ¹ คงเหลือ Change in value of stocks of materials and components	Division of industry	
													จำนวน 831
10	การผลิตเบเกอรี่อาหาร	531	76,009.8	54,175.1	2,831.9	6,283.3	2,617.6	525.8	390	108	7,387.1	-1,691.10	Manufacture of food products
11	การผลิตเครื่องดื่ม	30	13,666.0	9,402.9	381.8	1,233.3	-	139.4	-	160	1,845.4	-503.3	Manufacture of beverages
13	การผลิตสิ่งทอ	43	3,258.1	2,782.1	7.6	67.4	0.8	20.3	-	-	181.1	-199	Manufacture of textiles
14	การผลิตเครื่องหนังและผลิตภัณฑ์ที่เกี่ยวข้อง	113	18,126.8	15,017.6	31.6	949.7	6.2	331.6	30.9	-	1,288.2	-471.1	Manufacture of wearing apparel
15	การผลิตเครื่องหนังและผลิตภัณฑ์ที่เกี่ยวข้อง	5	980.3	840.0	-	26.2	0.2	2.7	-	-	88.6	-22.5	Manufacture of leather and related products
16	การผลิตไม้และผลิตภัณฑ์จากไม้และไม้ก๊อก (ยกเว้นเฟอร์นิเจอร์)	12	1,689.6	1,367.7	1.6	86.8	1.0	11.4	-	-	218.5	-2.5	Manufacture of wood and of products of wood and cork (except furniture); manufacture of articles of straw and plaiting materials
18	การผลิตสิ่งทอจากฟางและวัสดุคล้ายอื่นๆ	3	D	D	-	D	-	D	-	-	D	D	D Printing and reproduction of recorded media
21	การผลิตชิ้นส่วนที่ เคมีภัณฑ์ใช้ภายในครัว และผลิตภัณฑ์จากพืชและสัตว์ที่ใช้ภายในครัว	1	D	D	-	D	-	D	-	-	D	D	D Manufacture of pharmaceuticals, medicinal chemical and botanical products
22	การผลิตผลิตภัณฑ์ยางและพลาสติก	2	D	D	D	D	-	-	-	-	D	D	D Manufacture of rubber and plastic products
23	การผลิตผลิตภัณฑ์อื่นๆ ที่ทำจากแร่โลหะ	19	25,566.7	19,409.7	1,060.4	2,130.2	46.7	521	-	-	2,317.4	-81.3	Manufacture of other non-metallic mineral products
25	การผลิตผลิตภัณฑ์โลหะประดิษฐ์ (ยกเว้นเครื่องจักรและอุปกรณ์)	43	12,809.8	9,897.5	139.4	575.0	16.9	47.7	-	254.7	1,355.8	-525.8	Manufacture of fabricated metal products (excepts machinery and equipment)
29	การผลิตยานยนต์ รถพวง และรถจักรยาน	2	D	D	-	D	-	-	-	-	D	D	D Manufacture of motor vehicles, trailers and semi-trailers
31	การผลิตเฟอร์นิเจอร์	4	1,998.1	1,300.5	84	232.4	10.0	52	-	-	357.6	38.3	Manufacture of furniture
32	การผลิตผลิตภัณฑ์อื่นๆ	15	1,796.8	1,408.3	18.5	50.9	-	-	-	-	277.4	-41.8	Other manufacturing
33	การซ่อมแซมการติดตั้งเครื่องจักรและอุปกรณ์	7	1,676.8	1,075.0	13	205.9	-	20.6	-	-	343.3	-19	Repair and installation of machinery and equipment
38	การเก็บรวบรวมของเสีย การบำบัด และการกำจัดของเสีย รวมถึงการนำของเสียกลับมาใช้ใหม่	1	D	D	-	D	-	-	-	-	D	D	D Waste collection, treatment and disposal activities; materials recovery

หมายเหตุ : D หมายถึง ตัวเลขที่ไม่เปิดเผย
Note : D means disclosure prohibited.
ที่มา : สำนักข้อมูลสถิติกรม พ.ศ. 2560 จังหวัดแม่ฮ่องสอน สำนักงานสถิติแห่งชาติ กระทรวงดิจิทัลเพื่อเศรษฐกิจและสังคม
Source : The 2017 Industrial Census , Mae Hong Son Province, National Statistical Office, Ministry of Digital Economy and Society.

ตาราง 4 คนทำงานในสถานประกอบการอุตสาหกรรมผลิตในปี 2559 จำนวนสถานภาพการทำงาน เพศ และจำแนกตามหมวดย่อยอุตสาหกรรม
 Table 4 Persons Engaged in Manufacturing Establishments in 2016 by Work Status, Sex and by Division of Industry

รหัส Code	หมวดย่อยอุตสาหกรรม	จำนวน สถาน- ประกอบกร Number of establishments	คนทำงานโดยไม่ได้รับค่าจ้าง/ เงินเดือน Unpaid workers						ผู้ปฏิบัติงานไม่มีมือ Unskill labour						ผู้จ้างอื่น ๆ Other employees						Division of industry	
			รวม Total		ชาย Male		หญิง Female		รวม Total		ชาย Male		หญิง Female		รวม Total		ชาย Male		หญิง Female			
			รวม Total	ชาย Male	หญิง Female	รวม Total	ชาย Male	หญิง Female	รวม Total	ชาย Male	หญิง Female	รวม Total	ชาย Male	หญิง Female	รวม Total	ชาย Male	หญิง Female	รวม Total	ชาย Male	หญิง Female		
	รวม	831	2,359	999	1,360	1,335	613	722	996	377	619	891	302	589	105	75	30	28	9	19	Total	
10	การผลิตผลิตภัณฑ์อาหาร	531	1,171	540	631	938	470	468	221	68	153	185	49	136	36	19	17	12	2	10	Manufacture of food products	
11	การผลิตเครื่องดื่ม	30	137	82	55	48	25	23	86	56	30	64	42	22	22	14	8	3	1	2	Manufacture of beverages	
13	การผลิตสิ่งทอ	43	298	5	293	57	4	54	241	1	240	241	1	240	-	-	-	-	-	-	Manufacture of textiles	
14	การผลิตเสื้อผ้าเครื่องแต่งกาย	113	178	12	165	132	12	119	46	-	46	46	-	46	-	-	-	-	-	-	Manufacture of wearing apparels	
15	การผลิตเครื่องหนังและผลิตภัณฑ์ที่เกี่ยวข้อง	5	126	-	126	6	-	6	120	-	120	120	-	120	-	-	-	-	-	-	Manufacture of leather and related products	
16	การผลิตไม้และผลิตภัณฑ์จากไม้และไม้ก๊อก (ยกเว้นเฟอร์นิเจอร์)	12	31	13	18	22	9	12	9	4	5	7	2	5	2	2	-	-	-	-	Manufacture of wood and of products of wood and cork (except furniture); manufacture of articles of straw and plaiting materials	
18	การผลิตสิ่งของจากพลาสติกและวัสดุพลาสติกอื่น ๆ	3	D	D	D	D	D	D	D	D	D	D	D	D	-	-	-	-	-	-	Printing and reproduction of recorded media	
21	การผลิตเภสัชภัณฑ์ เคมีภัณฑ์ที่ใช้รักษาโรค และผลิตภัณฑ์ทางการแพทย์ที่ใช้รักษาโรค	1	D	D	-	D	D	-	-	-	-	-	-	-	-	-	-	-	-	-	Manufacture of pharmaceuticals, medicinal chemical and botanical products	
22	การผลิตผลิตภัณฑ์ยางและพลาสติก	2	D	D	-	D	D	-	-	-	-	-	-	-	-	-	-	-	-	-	Manufacture of rubber and plastic products	
23	การผลิตผลิตภัณฑ์อื่นๆ ที่ทำจากแร่โลหะ	19	139	100	39	33	18	15	96	78	18	66	53	13	30	25	5	10	4	6	Manufacture of other non-metallic mineral products	
25	การผลิตผลิตภัณฑ์โลหะประดิษฐ์ (ยกเว้นเครื่องจักรและอุปกรณ์)	43	116	104	11	55	44	11	60	60	-	46	46	-	15	15	-	-	-	-	Manufacture of fabricated metal products (excepts machinery and equipment) and optical products	
29	การผลิตยานยนต์ รถพ่วง และรถกึ่งพ่วง	2	D	D	D	D	D	D	-	-	-	-	-	-	-	-	-	-	-	-	Manufacture of motor vehicles, trailers and semi-trailers	
31	การผลิตเฟอร์นิเจอร์	4	89	84	5	4	3	1	82	79	3	82	79	3	-	-	-	3	2	1	Manufacture of furniture	
32	การผลิตผลิตภัณฑ์อื่นๆ	15	29	21	8	19	11	8	10	10	-	10	10	-	-	-	-	-	-	-	Other manufacturing	
33	การซ่อมแซมการติดตั้งเครื่องจักรและอุปกรณ์	7	20	19	1	8	7	1	12	12	-	12	12	-	-	-	-	-	-	-	Repair and installation of machinery and equipment	
38	การเก็บรวบรวมของเสีย การบำบัด และการกำจัด ของเสีย รวมถึงการนำของเสียกลับมาใช้ใหม่	1	D	D	D	D	D	D	-	D	D	D	D	D	-	-	-	-	-	-	-	Waste collection, treatment and disposal activities; materials recovery

หมายเหตุ : D หมายถึง ตัวเลขที่ไม่เปิดเผย

Note : D means disclosure prohibited.

ที่มา : สำมะโนอุตสาหกรรม พ.ศ. 2560 จังหวัดแม่ฮ่องสอน สำนักงานสถิติแห่งชาติ กระทรวงดิจิทัลเพื่อเศรษฐกิจและสังคม

Source : The 2017 Industrial Census, Mae Hong Son Province, National Statistical Office, Ministry of Digital Economy and Society.

ตาราง 5 จำนวนสถานประกอบการอุตสาหกรรมผลิต จำนวนคนงานทำงานต่อสัปดาห์ จำนวนชั่วโมงทำงานเฉลี่ยต่อวันของลูกจ้าง และจำนวนตามหมวดย่อยอุตสาหกรรม
Table 5 Number of Manufacturing Establishments by Working Days Per Week, Working Hours Per Day of Employees and by Division of Industry

รหัส Code	จำนวน สถาน ประกอบการ Number of establishments	คนทำงานโดยไม่ได้รับจ้าง/เงินเดือน				ลูกจ้างในกรรมวิธีการผลิต				ลูกจ้างอื่น ๆ				Division of industry			
		จำนวนวันทำงานต่อสัปดาห์		จำนวนชั่วโมงทำงานเฉลี่ยต่อวัน		จำนวนวันทำงานต่อสัปดาห์		จำนวนชั่วโมงทำงานเฉลี่ยต่อวัน		จำนวนวันทำงานต่อสัปดาห์		จำนวนชั่วโมงทำงานเฉลี่ยต่อวัน					
		≤ 5	6 - 7	< 8	8 - 10	11 - 12	≤ 5	6	7	8 - 10	≤ 5	6	7		< 8	8 - 10	
รวม	831	387	215	222	692	127	5	32	70	41	72	3	7	1	1	10	Total
10 การผลิตผลิตภัณฑ์อาหาร	531	304	133	91	487	37	4	12	14	23	31	17	3	2	1	1	5 Manufacture of food products
11 การผลิตเครื่องดื่ม	30	11	8	10	14	15	-	6	11	6	8	15	-	2	-	-	2 Manufacture of beverages
13 การผลิตสิ่งทอ	43	14	19	8	37	5	-	6	5	3	12	2	-	-	-	-	Manufacture of textiles
14 การผลิตเสื้อผ้าเครื่องแต่งกาย	113	22	6	85	93	20	-	-	-	3	2	1	-	-	-	-	Manufacture of wearing apparel
15 การผลิตเครื่องหนังและผลิตภัณฑ์ที่เกี่ยวข้อง	5	3	-	2	5	-	-	1	-	1	2	-	-	-	-	-	Manufacture of leather and related products
16 การผลิตไม้และผลิตภัณฑ์จากไม้และไม้กอก (ยกเว้นเฟอร์นิเจอร์)	12	3	3	6	11	1	-	1	2	-	3	-	-	-	-	-	Manufacture of wood and of products of wood and cork (except furniture); manufacture of articles of straw and plaiting materials
18 การผลิตสิ่งของจากพางและวัสดุพลาสติกอื่นๆ	3	-	D	D	-	D	-	-	D	-	-	D	-	-	-	-	Printing and reproduction of recorded media
21 การพิมพ์และการผลิตข้อัสนับวันทุกข้อมูล และการผลิตสลับกับกระดาษที่รีไซเคิลจากโกรด และผลิตภัณฑ์จากพืชและสัตว์ที่รีไซเคิลจากโกรด	1	D	-	-	D	-	-	-	-	-	-	-	-	-	-	-	Manufacture of pharmaceuticals, medicinal chemical and botanical products
22 การผลิตผลิตภัณฑ์ยางและพลาสติก	2	-	D	-	D	-	-	-	-	-	-	-	-	-	-	-	Manufacture of rubber and plastic products
23 การผลิตผลิตภัณฑ์อื่นๆ ที่ทำจากแร่โลหะ	19	4	12	2	5	14	-	-	18	1	5	15	-	2	-	-	2 Manufacture of other non-metallic mineral products
25 การผลิตผลิตภัณฑ์โลหะประดิษฐ์ (ยกเว้นเครื่องจักรและอุปกรณ์)	43	15	21	7	19	24	-	4	14	2	5	15	-	-	-	-	Manufacture of fabricated metal products (excepts machinery and equipment)
29 การผลิตยานยนต์ รถพ่วง และรถกึ่งพ่วง	2	D	-	D	D	D	-	-	-	-	-	-	-	-	-	-	Manufacture of motor vehicles, trailers and semi-trailers
31 การผลิตเฟอร์นิเจอร์	4	2	1	-	1	2	-	2	1	-	1	2	-	1	-	-	1 Manufacture of furniture
32 การผลิตผลิตภัณฑ์อื่นๆ	15	5	3	7	12	2	1	-	-	2	1	1	-	-	-	-	Other manufacturing
33 การซ่อมและการติดตั้งเครื่องจักรและอุปกรณ์	7	-	6	1	3	4	-	-	4	-	1	3	-	-	-	-	Repair and installation of machinery and equipment
38 การเก็บรวบรวมของเสีย การบำบัด และการกำจัดของเสีย รวมถึงการนำของเสียกลับมาใช้ใหม่	1	D	-	-	D	-	-	D	-	-	D	-	-	-	-	-	Waste collection, treatment and disposal activities; materials recovery

หมายเหตุ : D หมายถึง ข้อมูลที่ไม่เปิดเผย
Note : D means disclosure prohibited.
ที่มา : สำนักข้อมูลทางทะเบียน พ.ศ. 2560 จังหวัดแม่ฮ่องสอน สำนักงานสถิติแห่งชาติ กระทรวงดิจิทัลเพื่อเศรษฐกิจและสังคม
Source : The 2017 Industrial Census , Mae Hong Son Province, National Statistical Office, Ministry of Digital Economy and Society.

ตาราง 6 ลูกจ้างเช่า/แรงงานเช่าในสถานประกอบการอุตสาหกรรมผลิตในปี 2559 จำแนกตามสถานภาพการทำงาน เพศ และจำแนกตามหมวดย่อยอุตสาหกรรม
Table 6 Leased Employees in Manufacturing Establishments in 2016 by Work Status, Sex and by Division of Industry

รหัส Code	จำนวน สถาน- ประกอบการ Number of establishments	ลูกจ้างเช่า/แรงงานเช่า				ลูกจ้างเช่าในกรรมสิทธิ์การผลิต Operatives				Division of industry						
		ไม่มีลูกจ้างเช่า		มีลูกจ้างเช่า		รวม		ผู้ปฏิบัติงานไม่มีฝีมือ		ผู้ปฏิบัติงานมีฝีมือ		Unskilled labour		Skill labour		
		จำนวน	ร้อยละ	จำนวน	ร้อยละ	ชาย	หญิง	รวม	ชาย	หญิง	รวม	ชาย	หญิง	รวม	ชาย	หญิง
		leashed employees	%	leashed employees	%	Male	Female	Total	Male	Female	Total	Male	Female	Total	Male	Female
รวม	831	824	99.1	7	0.9	8	5	3	11	9	2	2	2	-	2	
10 การผลิตผลิตภัณฑ์อาหาร	531	529	99.6	2	0.4	2	-	2	-	-	-	2	-	-	2	
11 การผลิตเครื่องดื่ม	30	28	93.3	2	6.7	2	1	1	4	2	2	-	-	-	-	
25 การผลิตผลิตภัณฑ์โลหะประเภทอื่น (ยกเว้นเครื่องจักรและอุปกรณ์)	43	40	92.2	3	7.8	4	4	-	7	7	-	-	-	-	-	

ที่มา : สำนักข้อมูลอุตสาหกรรม พ.ศ. 2560 จังหวัดแม่ฮ่องสอน สำนักงานสถิติแห่งชาติ กระทรวงดิจิทัลเพื่อเศรษฐกิจและสังคม
Source : The 2017 Industrial Census . Mae Hong Son Province, National Statistical Office, Ministry of Digital Economy and Society.

ตาราง 7 จำนวนสถานประกอบการอุตสาหกรรมผลิต จำแนกตามจำนวนวันทำงานต่อสัปดาห์ จำนวนชั่วโมงทำงานเฉลี่ยต่อวันของลูกจ้างเช่า และจำแนกตามหมวดย่อยอุตสาหกรรม
 Table 7 Number of Manufacturing Establishments by Working Days Per Week, Working Hours Per Day of Leased Employees and by Division of Industry

รหัส Code	จำนวน สถาน ประกอบการ Number of establishments	ลูกจ้างเช่าในกรรมวิธีการผลิต Leased employees of operatives					Division of industry
		จำนวนวันทำงานต่อสัปดาห์ Number of working days per week	จำนวนชั่วโมงทำงานเฉลี่ยต่อวัน Number of working hours per day	จำนวนชั่วโมงทำงานต่อสัปดาห์ Number of working days per week	จำนวนชั่วโมงทำงานเฉลี่ยต่อวัน Number of working hours per day	จำนวนชั่วโมงทำงานเฉลี่ยต่อวัน Number of working hours per day	
		≤ 5	6	7	< 8	8 - 10	
รวม	7	1	4	2	2	5	Total
10 การผลิตผลิตภัณฑ์อาหาร	2	-	-	D	D	-	- Manufacture of food products
11 การผลิตเครื่องดื่ม	2	-	D	-	-	D	D Manufacture of beverages
25 การผลิตผลิตภัณฑ์โลหะประดิษฐ์ (ยกเว้นเครื่องจักรและอุปกรณ์)	3	D	D	-	-	D	D Manufacture of fabricated metal products (excepts machinery and equipment)

หมายเหตุ : D หมายถึง ตัวเลขที่ไม่เปิดเผย

Note : D means disclosure prohibited.

ที่มา : สำมะโนอุตสาหกรรม พ.ศ. 2560 จังหวัดแม่ฮ่องสอน สำนักงานสถิติแห่งชาติ กระทรวงดิจิทัลเพื่อเศรษฐกิจและสังคม

Source : The 2017 Industrial Census , Mae Hong Son Province, National Statistical Office, Ministry of Digital Economy and Society.

ตาราง 8 ค่าตอบแทนแรงงานในปี 2559 จำนวนตามหมวดยอดอุตสาหกรรม
Table 8 Remuneration in 2016 by Division of Industry

รหัส Code	หมวดยอดอุตสาหกรรม	จำนวน สถาน- ประกอบ การ Number of establishments	จำนวนผู้จ้าง Number of employees	รวม Total			ผู้จ้างในกรรมสิทธิ์การผลิต Operatives			ผู้จ้างอื่น ๆ Other employees			รวม Total	Division of industry		
				จำนวนผู้จ้าง Number of employees	รวม Total	ค่าจ้าง เงินเดือน Wages, salaries	ค่าล่วงเวลา โบนัส ฯลฯ Overtime bonus etc.	ค่าจ้าง เงินเดือน Wages, salaries	ค่าล่วงเวลา โบนัส ฯลฯ Overtime bonus etc.	ค่าจ้าง เงินเดือน Wages, salaries	ค่าล่วงเวลา โบนัส ฯลฯ Overtime bonus etc.	ค่าจ้าง เงินเดือน Wages, salaries			ค่าล่วงเวลา โบนัส ฯลฯ Overtime bonus etc.	
รวม		831	1,024.0	42,723.4	40,387.3	38,463.0	640.0	10.0	914.1	360.2	2,336.1	2,059.4	50.0	20.0	151.5	55.2
10	การผลิตไฟฟ้าในกิจการ	531	233.0	14,474.9	13,366.4	12,451.1	580.3	2.0	326.5	6.5	1,108.5	1,088.4	-	-	1.5	18.6
11	การผลิตเครื่องดื่ม	30	89.0	6,972.0	6,480.6	6,200.6	4.5	3.0	224.8	47.7	491.4	468.0	-	-	-	23.4
13	การผลิตสิ่งทอ	43	241.0	2,435.9	2,435.9	2,427.5	-	-	8.4	0.0	-	-	-	-	-	-
14	การผลิตเสื้อผ้าเครื่องแต่งกาย	113	46.0	460.0	460.0	460.0	-	-	-	-	-	-	-	-	-	-
15	การผลิตเครื่องหนังและผลิตภัณฑ์ที่เกี่ยวข้อง	5	120.0	620.0	620.0	620.0	-	-	-	-	-	-	-	-	-	-
16	การผลิตไม้และผลิตภัณฑ์จากไม้และไม้กัก (ยกเว้นเฟอร์นิเจอร์)	12	9.0	476.7	476.7	434.7	24.0	-	-	18.0	-	-	-	-	-	-
	การผลิตสิ่งของจากฟางและวัสดุเทียมอื่น ๆ															
18	การพิมพ์และการผลิตสิ่งอื่นที่กักอยู่	3	D	D	D	D	-	-	D	D	-	-	-	-	-	-
23	การผลิตผลิตภัณฑ์อื่น ๆ ที่ทำจากแร่โลหะ	19	106.0	9,008.6	8,512.4	8,351.3	1.2	-	10.0	149.9	496.2	263.0	50.0	20.0	150.0	13.2
25	การผลิตผลิตภัณฑ์โลหะประดิษฐ์ (ยกเว้นเครื่องจักรและอุปกรณ์)	43	60.0	4,588.8	4,588.8	4,225.1	30.0	5.0	288.7	0.0	-	-	-	-	-	-
31	การผลิตเฟอร์นิเจอร์	4	85.0	1,418.0	1,178.0	1,100.0	-	-	-	78.0	240.0	240.0	-	-	-	-
32	การผลิตผลิตภัณฑ์อื่น ๆ	15	10.0	450.0	450.0	450.0	-	-	-	-	-	-	-	-	-	-
33	การซ่อมและการติดตั้งเครื่องจักรและอุปกรณ์	7	12.0	1,482.5	1,482.5	1,396.8	-	-	46.1	39.6	-	-	-	-	-	-
38	การเก็บรวบรวมของเสีย การบำบัด และการกำจัดของเสีย รวมถึงการนำของเสียกลับมาใช้ใหม่	1	D	D	D	D	-	-	-	-	-	-	-	-	-	-

หมายเหตุ : D หมายถึง ตัวเลขที่ไม่เปิดเผย
Note : D means disclosure prohibited.
ที่มา : สำมะโนอุตสาหกรรม พ.ศ. 2560 จังหวัดแม่ฮ่องสอน สำนักงานสถิติแห่งชาติ กระทรวงดิจิทัลเพื่อเศรษฐกิจและสังคม
Source : The 2017 Industrial Census , Mae Hong Son Province, National Statistical Office, Ministry of Digital Economy and Society.

ตาราง 9 มูลค่าวัตถุดิบและวัสดุประกอบฯ และสินค้าคงเหลือต้นปีและปลายปี 2559 จำแนกตามหมวดย่อยอุตสาหกรรม
Table 9 Value of Stocks At The Beginning and The End of 2016 by Division of Industry

รหัส Code	หมวดย่อยอุตสาหกรรม	จำนวน สถาน- ประกอบ Number of establishments	มูลค่า ณ ต้นปี 2559 At the beginning of 2016			มูลค่า ณ ปลายปี 2559 At the end of 2016			สินค้า สำเร็จรูป Finished goods	สินค้า ระหว่าง ผลิต Work in progress	รวม Total	วัตถุดิบ และ วัสดุประกอบฯ Materials and components for resale	สินค้า สำเร็จรูป Finished goods	สินค้า ระหว่าง ผลิต Work in progress	สินค้า ที่ จำหน่าย สภาพเดิม Goods purchased for resale	Division of industry
			รวม Total	วัตถุดิบ และ วัสดุประกอบฯ Materials and components for resale	สินค้า ระหว่าง ผลิต Work in progress	สินค้า สำเร็จรูป Finished goods	สินค้า ที่ จำหน่าย สภาพเดิม Goods purchased for resale	Total								
	รวม	831	16,483.3	10,382.7	2,606.1	3,461.9	6,768.4	1,475.5	2,713.8	10,964.1	6,768.4	2,713.8	1,475.5	6.4	Total	
10	การผลิตผลิตภัณฑ์อาหาร	531	4,631.4	3,276.8	945.0	390.5	1,585.7	237.6	216.1	2,040.2	1,585.7	216.1	237.6	0.8	Manufacture of food products	
11	การผลิตเครื่องดื่ม	30	1,337.6	964.5	154.5	218.6	461.2	86.4	143.8	691.4	461.2	143.8	86.4	-	Manufacture of beverages	
13	การผลิตสิ่งทอ	43	903.1	334.4	170.3	398.5	135.4	10.0	108.9	254.3	135.4	108.9	10.0	-	Manufacture of textiles	
14	การผลิตเสื้อผ้าเครื่องแต่งกาย	113	1,532.0	1,099.0	115.1	304.4	627.9	108.4	126.3	868.0	627.9	126.3	108.4	5.6	Manufacture of wearing apparels	
15	การผลิตเครื่องหนังและผลิตภัณฑ์ที่เกี่ยวข้อง	5	115.3	35.4	8.7	71.2	12.9	2.0	29.2	44.1	12.9	29.2	2.0	-	Manufacture of leather and related products	
16	การผลิตไม้และผลิตภัณฑ์จากไม้และไม้ก๊อก (ยกเว้นเฟอร์นิเจอร์)	12	162.8	108.4	24.4	30.0	105.9	15.7	20.2	141.9	105.9	20.2	15.7	-	Manufacture of wood and of products of wood and cork (except furniture); manufacture of articles of straw and plaiting materials	
18	การพิมพ์และการผลิตข้อมูลบันทึกข้อมูล	3	D	D	D	-	D	D	-	D	D	-	D	-	Printing and reproduction of recorded media	
21	การผลิตเภสัชภัณฑ์ เคมีภัณฑ์ที่ใช้รักษาโรค และผลิตภัณฑ์จากพืชและสัตว์ที่ใช้รักษาโรค	1	D	D	-	D	D	D	-	D	D	-	D	-	Manufacture of pharmaceuticals, medicinal chemical and botanical products	
22	การผลิตผลิตภัณฑ์ยางและพลาสติก	2	D	D	D	-	D	D	-	D	D	-	D	-	Manufacture of rubber and plastic products	
23	การผลิตผลิตภัณฑ์อื่นๆ ที่ทำจากแร่โลหะ	19	2,722.2	1,364.5	372.7	985.0	1,283.2	279.0	973.1	2,535.3	1,283.2	973.1	279.0	-	Manufacture of other non-metallic mineral products	
25	การผลิตผลิตภัณฑ์โลหะประดิษฐ์ (ยกเว้นเครื่องจักรและอุปกรณ์)	43	2,344.7	1,641.6	396.4	306.8	1,115.8	346.5	306.3	1,768.6	1,115.8	306.3	346.5	-	Manufacture of fabricated metal products (excepts machinery and equipment)	
29	การผลิตยานยนต์ รถทาง และรถกึ่งพวง	2	D	D	-	-	D	D	-	D	D	-	D	-	Manufacture of motor vehicles, trailers and semi-trailers	
31	การผลิตเฟอร์นิเจอร์	4	1,295.3	396.4	288.3	610.6	434.8	260.6	646.6	1,341.9	434.8	646.6	260.6	-	Manufacture of furniture	
32	การผลิตผลิตภัณฑ์อื่นๆ	15	897.2	725.8	25.2	146.2	684.1	18.7	142.4	845.1	684.1	142.4	18.7	-	Other manufacturing	
33	การซ่อมแซมและติดตั้งเครื่องจักรและอุปกรณ์	7	232.0	195.0	37.0	-	176.0	21.2	-	197.2	176.0	-	21.2	-	Repair and installation of machinery and equipment	
38	การรวบรวมของเสีย การบำบัด และการกำจัดของเสีย รวมถึงการนำของเสียกลับมาใช้ใหม่	1	D	D	D	-	D	D	-	D	D	-	D	-	Waste collection, treatment and disposal activities; materials recovery	

หมายเหตุ : D หมายถึง ตัวเลขที่ไม่เปิดเผย

Note : D means disclosure prohibited.

ที่มา : สำนักงานอุตสาหกรรม พ.ศ. 2560 จังหวัดแม่ฮ่องสอน สำนักงานสถิติแห่งชาติ กระทรวงดิจิทัลเพื่อเศรษฐกิจและสังคม

Source : The 2017 Industrial Census , Mae Hong Son Province, National Statistical Office, Ministry of Digital Economy and Society.

ตาราง 10 ส่วนเปลี่ยนแปลงของมูลค่าวัตถุดิบและวัสดุประกอบฯ และสินค้าคงเหลือในปี 2559 จำแนกตามหมวดย่อยอุตสาหกรรม

Table 10 Change in Value of Stocks In 2016 by Division of Industry

รหัส Code	หมวดย่อยอุตสาหกรรม	จำนวน สถาน- ประกอบกร Number of establishments	ส่วนเปลี่ยนแปลงของมูลค่าวัตถุดิบและวัสดุประกอบฯ และสินค้าคงเหลือ Change in value of stocks					สินค้า สำเร็จรูป Finished goods	สินค้าที่เข้ามา จำหน่ายในสภาพเดิม Goods purchased for resale	Division of industry
			รวม Total	วัตถุดิบและ วัสดุประกอบฯ Materials and components	สินค้าระหว่าง ผลิต Work in progress	สินค้า	สินค้าที่เข้ามา			
	รวม	881	-5,519.3	-3,614.3	-1,130.6	-748.1	-26.3	Total		
10	การผลิตผลิตภัณฑ์อาหาร	531	-2,591.2	-1,691.1	-707.5	-174.4	-182.2	Manufacture of food products		
11	การผลิตเครื่องดื่ม	30	-646.3	-503.3	-68.1	-74.9	-	Manufacture of beverages		
13	การผลิตสิ่งทอ	43	-648.8	-199.0	-160.3	-289.6	-	Manufacture of textiles		
14	การผลิตเสื้อผ้าเครื่องแต่งกาย	113	-664.0	-471.1	-6.7	-178.1	-8.0	Manufacture of wearing apparels		
15	การผลิตเครื่องหนังและผลิตภัณฑ์ที่เกี่ยวข้อง	5	-71.2	-22.5	-6.7	-42.0	-	Manufacture of leather and related products		
16	การผลิตไม้และผลิตภัณฑ์จากไม้และไม้ก๊อก (ยกเว้นเฟอร์นิเจอร์)	12	-21.0	-2.5	-8.7	-9.8	-	Manufacture of wood and of products of wood and cork (except furniture); manufacture of articles of straw and plaiting materials		
18	การพิมพ์และการผลิตซ้ำสื่อบันทึกข้อมูล	3	D	D	D	-	-	Printing and reproduction of recorded media		
21	การผลิตเภสัชภัณฑ์ เคมีภัณฑ์ที่ใช้รักษาโรค และผลิตภัณฑ์จากพืชและสัตว์ที่ใช้รักษาโรค	1	D	D	-	D	-	Manufacture of pharmaceuticals, medicinal chemical and botanical products		
22	การผลิตผลิตภัณฑ์ยางและพลาสติก	2	D	D	D	-	-	Manufacture of rubber and plastic products		
23	การผลิตผลิตภัณฑ์อื่นๆ ที่ทำจากแร่โลหะ	19	-186.9	-81.3	-93.7	-11.9	-	Manufacture of other non-metallic mineral products		
25	การผลิตผลิตภัณฑ์โลหะประดิษฐ์ (ยกเว้นเครื่องจักรและอุปกรณ์)	43	-576.1	-525.8	-49.9	-0.5	-	Manufacture of fabricated metal products (excepts machinery and equipment)		
29	การผลิตยานยนต์ รถพ่วง และรถกึ่งพ่วง	2	D	D	-	-	-	Manufacture of motor vehicles, trailers and semi-trailers		
31	การผลิตเฟอร์นิเจอร์	4	46.6	38.3	-27.7	36.0	-	Manufacture of furniture		
32	การผลิตผลิตภัณฑ์อื่นๆ	15	-52.1	-41.8	-6.5	-3.9	-	Other manufacturing		
33	การซ่อมและการติดตั้งเครื่องจักรและอุปกรณ์	7	-34.8	-19.0	-15.8	-	-	Repair and installation of machinery and equipment		
38	การเก็บรวบรวมของเสีย การบำบัด และการกำจัดของเสีย รวมถึงการนำของเสียกลับมาใช้ใหม่	1	D	D	D	-	-	Waste collection, treatment and disposal activities; materials recovery		

หมายเหตุ : D หมายถึง ตัวเลขที่ไม่เปิดเผย

Note : D means disclosure prohibited.

ที่มา : สำมะโนอุตสาหกรรม พ.ศ. 2560 จังหวัดแม่ฮ่องสอน สำนักงานสถิติแห่งชาติ กระทรวงดิจิทัลเพื่อเศรษฐกิจและสังคม

Source : The 2017 Industrial Census , Mae Hong Son Province, National Statistical Office, Ministry of Digital Economy and Society.

ตาราง 11 ค่าใช้จ่ายฟิ้นของสถานประกอบการอุตสาหกรรมผลิตในปี 2559 จำแนกตามหมวดยอดอุตสาหกรรม
Table 11 Total Expenses of Manufacturing Establishments in 2016 by Division of Industry

รหัส Code	หมวดยอดอุตสาหกรรม establishments	จำนวน สถาน- ประกอบการ Number of	รวม Total	ค่าซื้อวัตถุดิบ และวัสดุประกอบ ที่ใช้ในการผลิต Purchase of materials and components	ค่าเชื้อเพลิง ที่ใช้ในการผลิต Cost of fuels used in production	ค่าไฟฟ้า ที่ใช้ในการผลิต Electricity used in production	ค่าติดตั้งซ่อมแซมและ บำรุงรักษาเครื่องจักร ที่จำหน่ายให้ลูกค้า Cost of repair and maintenance sales of goods of purchase	ค่าติดตั้งซ่อมแซมและ บำรุงรักษาเครื่องจักร เครื่องมือ Cost of repair and maintenance of machinery and equipment	ค่าซื้อสินค้า ที่ซื้อจากร้านค้า ในสภาพเดิม Purchase of goods for resale	ค่าธรรมเนียม ที่จ่าย สำหรับจ้างช่าง Fees paid for leased employees	ค่าใช้จ่าย ในการขาย Cost of sale	ค่าใช้จ่าย ในการบริหาร และดำเนินงาน Administrative expense	ค่าใช้จ่ายอื่น ๆ Other expenses	Division of industry	
															831
10	การผลิตผลิตภัณฑ์อาหาร	531	74,937.1	54,175.1	2,831.9	6,283.3	2,617.6	525.8	390.0	108.0	44.3	7,924.3	36.8	36.8	Manufacture of food products
11	การผลิตเครื่องดื่ม	30	13,282.7	9,402.9	381.8	1,233.3	-	139.4	-	1.60	6.0	1,672.2	287.2	287.2	Manufacture of beverages
13	การผลิตสิ่งทอ	43	3,059.2	2,782.1	7.6	67.4	0.8	20.3	-	-	45.5	135.6	-	-	Manufacture of textiles
14	การผลิตเครื่องนุ่งห่มเครื่องแต่งกาย	113	18,285.7	15,017.6	31.6	949.7	6.2	331.6	30.9	-	2.2	1,912.9	3.1	3.1	Manufacture of wearing apparels
15	การผลิตเครื่องหนังและผลิตภัณฑ์ที่เกี่ยวข้อง	5	957.8	840.0	-	26.2	0.2	2.7	-	-	10.0	78.6	-	-	Manufacture of leather and related products
16	การผลิตไม้และผลิตภัณฑ์จากไม้และไม้กึ่ง (ยกเว้นเฟอร์นิเจอร์) การผลิตสิ่งของจากฟาง และวัสดุที่สานอื่นๆ	12	1,689.1	1,367.7	1.6	86.8	1.0	11.4	-	-	-	200.5	20.0	20.0	Manufacture of wood and of products of wood and cork (except furniture); manufacture of articles of straw and plaiting materials
18	การพิมพ์และการผลิตสิ่งพิมพ์ที่ซื้อชุด	3	D	D	-	D	-	D	-	-	-	D	D	D	Printing and reproduction of recorded media
21	การผลิตเภสัชภัณฑ์ เคมีภัณฑ์ที่ใช้รักษาโรค และผลิตภัณฑ์จากพืชและสัตว์ที่ใช้รักษาโรค	1	D	D	-	D	-	D	-	-	-	D	-	-	Manufacture of pharmaceuticals, medicinal chemical and botanical products
22	การผลิตผลิตภัณฑ์ยางและพลาสติก	2	D	D	D	D	-	-	-	-	-	D	-	-	Manufacture of rubber and plastic products
23	การผลิตผลิตภัณฑ์อื่นๆ ที่ทำจากแร่โลหะ	19	26,049.8	19,409.7	1,060.4	2,130.2	46.7	521.0	-	-	140.0	2,720.2	21.7	21.7	Manufacture of other non-metallic mineral products
25	การผลิตผลิตภัณฑ์โลหะประดิษฐ์ (ยกเว้นเครื่องจักรและอุปกรณ์)	43	12,305.5	9,894.5	139.4	575.0	16.9	47.7	-	254.7	-	1,360.5	16.8	16.8	Manufacture of fabricated metal products (excepts machinery and equipment)
29	การผลิตยานยนต์ รถพวง และรถจักรยาน	2	D	D	-	D	-	-	-	-	-	D	-	-	Manufacture of motor vehicles, trailers and semi-trailers
31	การผลิตเฟอร์นิเจอร์	4	2,036.5	1,300.5	84.0	232.4	10.0	52.0	-	-	144.0	213.6	-	-	Manufacture of furniture
32	การผลิตผลิตภัณฑ์อื่นๆ	15	1,827.2	1,408.3	18.5	50.9	-	-	-	-	-	348.8	0.7	0.7	Other manufacturing
33	การซ่อมและการติดตั้งเครื่องจักรและอุปกรณ์	7	1,657.8	1,075.0	13.0	205.9	-	20.6	-	-	-	343.3	-	-	Repair and installation of machinery and equipment
38	การเก็บรวบรวมของเสีย การบำบัด และการกำจัด ของเสีย รวมถึงการนำของเสียกลับมาใช้ใหม่	1	D	D	-	D	-	-	-	-	-	D	-	-	Waste collection, treatment and disposal activities; materials recovery

หมายเหตุ : D หมายถึง ตัวเลขที่ไม่เปิดเผย

Note : D means disclosure prohibited.

ที่มา : สำนักงานอุตสาหกรรม พ.ศ. 2560 จังหวัดแม่ฮ่องสอน สำนักงานสถิติแห่งชาติ กระทรวงดิจิทัลเพื่อเศรษฐกิจและสังคม

Source : The 2017 Industrial Census , Mae Hong Son Province, National Statistical Office, Ministry of Digital Economy and Society.

ตาราง 12 รายรับทั้งสิ้นของสถานประกอบการอุตสาหกรรมผลิตในปี 2559 จำแนกตามหมวดย่อยอุตสาหกรรม

Table 12 Total Receipts of Manufacturing Establishments in 2016 by Division of Industry

รหัส Code	จำนวน สถานประกอบการ Number of establishments	รวม Total	มูลค่าขายผลิต Sales of goods produced	รายรับจาก การขายสินค้า ที่จำหน่าย ในสภาพเดิม Sales of goods purchased for resale	รายรับจากการ รับจ้างทำกร ผลิตสินค้า Receipts for contract and commission work	รายรับจากการให้ บริการ บำรุงรักษา ซ่อมแซม Receipts for repair and installation work done for others	รายรับจากการให้เช่า อาคาร อาคารพร้อมที่ดิน ฯลฯ Receipts for rent on building, vehicle, machinery and equipment	เงินปันผล Dividend	รายอื่น ๆ Other receipts	Division of industry
รวม	831	250,849.6	248,429.7	622.3	383.9	48.9	79.2	4.6	1,281.0	Total
10 การผลิตผลิตภัณฑ์อาหาร	531	115,761.9	113,935.5	554.4	207.8	-	-	2.6	1,061.7	Manufacture of food products
11 การผลิตเครื่องดื่ม	30	22,726.0	22,726.0	-	-	-	-	-	-	- Manufacture of beverages
13 การผลิตสิ่งทอ	43	6,777.1	6,596.1	-	131.1	-	-	-	50.0	Manufacture of textiles
14 การผลิตเสื้อผ้าเครื่องแต่งกาย	113	25,628.0	25,527.1	67.9	-	30.9	-	2.0	-	Manufacture of wearing apparels
15 การผลิตเครื่องหนังและผลิตภัณฑ์ที่เกี่ยวข้อง	5	1,692.0	1,692.0	-	-	-	-	-	-	Manufacture of leather and related products
16 การผลิตไม้และผลิตภัณฑ์จากไม้และไม้กอก (ยกเว้นเฟอร์นิเจอร์)	12	3,213.4	3,153.4	-	45.0	15.0	-	-	-	Manufacture of wood and of products of wood and cork (except furniture); manufacture of articles of straw and plaiting materials
18 การพิมพ์และการผลิตสื่ออื่นที่พิมพ์	3	D	D	-	-	-	-	-	-	Printing and reproduction of recorded media
21 การผลิตเภสัชภัณฑ์ เคมีภัณฑ์ที่ใช้รักษาโรค และผลิตภัณฑ์จากพืชและสัตว์ที่ใช้รักษาโรค	1	D	D	-	-	-	-	-	-	Manufacture of pharmaceuticals, medicinal chemical and botanical products
22 การผลิตผลิตภัณฑ์ยางและพลาสติก	2	D	D	-	-	-	D	-	-	Manufacture of rubber and plastic products
23 การผลิตผลิตภัณฑ์อื่น ๆ ที่ทำจากแร่โลหะ	19	39,604.0	39,604.0	-	-	-	-	-	-	Manufacture of other non-metallic mineral products
25 การผลิตผลิตภัณฑ์โลหะประดิษฐ์ (ยกเว้นเครื่องจักรและอุปกรณ์)	43	20,622.9	20,608.2	-	-	3.0	-	-	-	11.8 Manufacture of fabricated metal products (excepts machinery and equipment)
29 การผลิตยานยนต์ รถพ่วง และรถกึ่งพ่วง	2	D	D	-	-	-	-	-	-	Manufacture of motor vehicles, trailers and semi-trailers
31 การผลิตเฟอร์นิเจอร์	4	3,438.4	3,438.4	-	-	-	-	-	-	Manufacture of furniture
32 การผลิตผลิตภัณฑ์อื่น ๆ	15	3,137.4	2,968.2	-	-	-	19.2	-	150.0	Other manufacturing
33 การซ่อมและการติดตั้งเครื่องจักรและอุปกรณ์	7	4,385.3	4,377.7	-	-	-	-	-	-	Repair and installation of machinery and equipment
38 การที่รวบรวมของเสีย การบำบัด และการกำจัดของเสีย รวมถึงการนำของเสียกลับมาใช้ใหม่	1	D	D	-	-	-	-	-	-	Waste collection, treatment and disposal activities; materials recovery

หมายเหตุ : D หมายถึง ตัวเลขที่ไม่เปิดเผย

Note : D means disclosure prohibited.

ที่มา : สำนักข้อมูลทางกรม พ.ศ. 2560 จังหวัดแม่ฮ่องสอน สำนักงานสถิติแห่งชาติ กระทรวงดิจิทัลเพื่อเศรษฐกิจและสังคม

Source : The 2017 Industrial Census , Mae Hong Son Province, National Statistical Office, Ministry of Digital Economy and Society.

ตาราง 13 มูลค่าตามบัญชีของสินทรัพย์ถาวรในปี 2559 จำแนกตามหมวดยอดอุตสาหกรรม

Table 13 Book Value of Fixed Assets In 2016 by Division of Industry

รหัส Code	หมวดยอดอุตสาหกรรม Number of establishments	จำนวน Total	มูลค่าสินทรัพย์ต้นงวด Value of assets 1 Jan. 2016					มูลค่าสินทรัพย์ปลายงวด value of assets 31 Dec. 2016					Division of industry							
			รวม Total	ที่ดิน Land	อาคารและ สิ่งก่อสร้าง Building and construction	เครื่องจักร ยานพาหนะ Machinery Vehicles	เครื่องมือ อื่นๆ Other	สินทรัพย์ ถาวรอื่น ๆ Other fixed assets	รวม Total	ที่ดิน Land	อาคารและ สิ่งก่อสร้าง Building and construction	เครื่องจักร ยานพาหนะ Machinery Vehicles		เครื่องมือ อื่นๆ Other	สินทรัพย์ ถาวรอื่น ๆ Other fixed assets					
																มูลค่าสินทรัพย์ต้นงวด	มูลค่าสินทรัพย์ต้นงวด	มูลค่าสินทรัพย์ต้นงวด	มูลค่าสินทรัพย์ต้นงวด	มูลค่าสินทรัพย์ต้นงวด
		รวม	831	441,868.1	147,314.9	81,698.5	126,178.8	77,212.5	4,039.0	5,414.4	10.0	396,632.5	147,557.1	76,730.6	102,079.8	62,264.4	3,613.1	4,379.6	8.0	Total
10	การผลิตผลิตภัณฑ์อาหาร	531	239,485.4	81,965.3	39,048.0	83,404.3	31,599.0	1,693.4	1,775.5	-	214,821.5	82,172.5	36,479.0	67,692.7	25,539.9	1,509.1	1,428.4	-	Manufacture of food products	
11	การผลิตเครื่องดื่ม	30	51,384.0	18,166.0	11,420.0	11,955.0	8,504.0	713.0	626.0	-	46,418.5	18,166.0	10,731.1	9,564.0	6,816.7	639.9	500.8	-	Manufacture of beverages	
13	การผลิตสิ่งทอ	43	9,158.5	2,675.2	2,890.4	726.7	2,673.5	51.5	131.4	10.0	8,240.4	2,675.2	2,605.0	567.5	2,233.1	46.4	105.4	-	8.0 Manufacture of textiles	
14	การผลิตเสื้อผ้าเครื่องแต่งกาย	113	33,633.2	12,135.9	6,293.4	9,755.9	4,818.1	328.1	301.8	-	30,152.0	12,135.9	5,752.8	7,838.1	3,874.3	295.3	255.5	-	Manufacture of wearing apparel	
15	การผลิตเครื่องหนังและผลิตภัณฑ์ที่เกี่ยวข้อง	5	1,200.4	550.0	133.0	286.0	130.0	-	101.4	-	1,692.0	550.0	702.0	244.4	100.0	-	95.6	-	Manufacture of leather and related products	
16	การผลิตไม้และผลิตภัณฑ์จากไม้และไม้ก๊อก (ยกเว้นเฟอร์นิเจอร์)	12	15,699.1	6,206.7	8,320.7	561.5	492.2	21.0	97.1	-	15,049.8	6,206.7	7,902.6	449.2	393.7	16.9	80.7	-	Manufacture of wood and of products of wood and cork (except furniture); manufacture of articles of straw and plaiting materials	
18	การพิมพ์และการผลิตสิ่งอื่นที่พิมพ์	3	D	D	D	D	D	D	D	D	D	D	D	D	D	D	D	D	Printing and reproduction of recorded media	
21	การผลิตเภสัชภัณฑ์ เคมีภัณฑ์ที่ใช้รักษาโรค และผลิตภัณฑ์จากพืชและสัตว์ที่ใช้รักษาโรค	1	D	D	D	D	D	D	D	D	D	D	D	D	D	D	D	D	Manufacture of pharmaceuticals, medicinal chemical and botanical products	
22	การผลิตผลิตภัณฑ์ยางและพลาสติก	2	D	D	D	D	D	D	D	D	D	D	D	D	D	D	D	D	Manufacture of rubber and plastic products	
23	การผลิตผลิตภัณฑ์อื่นๆ ที่ทำงานแร่โลหะ	19	33,851.6	7,593.4	3,750.9	8,334.4	13,440.0	527.4	205.6	-	29,323.9	7,628.4	3,535.8	6,752.9	10,763.4	479.0	164.5	-	Manufacture of other non-metallic mineral products	
25	การผลิตผลิตภัณฑ์โลหะประดิษฐ์ (ยกเว้นเครื่องจักรและอุปกรณ์)	43	33,797.5	12,214.9	6,173.8	4,737.7	9,339.8	367.9	963.5	-	30,218.5	12,214.9	5,627.1	3,792.7	7,476.8	327.8	779.2	-	Manufacture of fabricated metal products (excepts machinery and equipment)	
29	การผลิตยานยนต์ รถพ่วง และรถกึ่งพ่วง	2	D	D	D	D	D	D	D	D	D	D	D	D	D	D	D	D	Manufacture of motor vehicles, trailers and semi-trailers	
31	การผลิตเฟอร์นิเจอร์	4	5,578.0	2,300.0	1,150.0	460.0	1,300.0	33.5	334.5	-	5,098.3	2,300.0	1,092.5	368.0	1,040.0	30.2	267.6	-	Manufacture of furniture	
32	การผลิตสิ่งพิมพ์อื่นๆ	15	3,101.7	172.5	488.5	59.3	2,253.0	11.9	116.6	-	2,640.7	172.5	455.1	47.4	1,862.4	10.7	92.7	-	Other manufacturing	
33	การซ่อมแซมการติดตั้งเครื่องจักรและอุปกรณ์	7	4,633.0	1,180.0	340.0	1,153.0	1,160.0	155.0	645.0	-	4,032.9	1,180.0	317.0	922.4	958.0	139.5	516.0	-	Repair and installation of machinery and equipment	
38	การเก็บรวบรวมของเสีย การบำบัด และกรากำจัดของเสีย รวมถึงการนำของเสียกลับมาใช้ใหม่	1	D	D	D	D	D	D	D	D	D	D	D	D	D	D	D	D	Waste collection, treatment and disposal activities; materials recovery services	

หมายเหตุ : D หมายถึง ตัวเลขที่ไม่ได้เผยแพร่

Note : D means disclosure prohibited.

ที่มา : สำมะโนอุตสาหกรรม พ.ศ. 2560 จังหวัดแม่ฮ่องสอน สำนักงานสถิติแห่งชาติ กระทรวงดิจิทัลเพื่อเศรษฐกิจและสังคม

Source : The 2017 Industrial Census - Mae Hong Son Province, National Statistical Office, Ministry of Digital Economy and Society.

ตาราง 14 มูลค่าสินทรัพย์ถาวรที่เปลี่ยนแปลงระหว่าง มกราคม - ธันวาคม 2559 จำแนกตามหมวดย่อยอุตสาหกรรม

Table 14 Value of Fixed Assets Changed In January - December 2016 by Division of Industry

รหัส Code	หมวดย่อยอุตสาหกรรม	จำนวน สถาน- ประกอบ การ Number of establishments	รวม Total	มูลค่าสินทรัพย์ถาวรที่เปลี่ยนแปลง		มูลค่าสินทรัพย์ ถาวรที่ขาย Value of disposal of fixed assets	Division of industry
				รวม	Change in value of fixed assets		
รวม		831	4,006.1	3,063.3	942.8	Total	
10	การผลิตผลิตภัณฑ์อาหาร	531	2,585.8	2,585.8	-	- Manufacture of food products	
18	การพิมพ์และการผลิตซ้ำสื่อบันทึกข้อมูล	3	D	D	-	- Printing and reproduction of recorded media	
23	การผลิตผลิตภัณฑ์อื่นๆ ที่ทำจากแร่โลหะ	19	942.8	-	-	942.8 Manufacture of other non-metallic mineral products	
25	การผลิตผลิตภัณฑ์โลหะประดิษฐ์ (ยกเว้นเครื่องจักรและอุปกรณ์)	43	75.5	75.5	-	- Manufacture of fabricated metal products (excepts machinery and equipment)	
32	การผลิตผลิตภัณฑ์อื่นๆ	15	2	2	-	- Other manufacturing	

หมายเหตุ : D หมายถึง ตัวเลขที่ไม่เปิดเผย

Note : D means disclosure prohibited.

ที่มา : สำนักแม่ฮ่องสอน สำนักงานสถิติแห่งชาติ กระทรวงดิจิทัลเพื่อเศรษฐกิจและสังคม

Source : The 2017 Industrial Census , Mae Hong Son Province, National Statistical Office, Ministry of Digital Economy and Society.

ภาคผนวก ข ระเบียบวิธี

โครงการสำมะโนอุตสาหกรรม พ.ศ. 2560 จังหวัดแม่ฮ่องสอน

1. แผนการสุ่มตัวอย่าง

1.1 สถานประกอบการที่มีจำนวนคนทำงาน 1 – 10 คน

แผนการสุ่มตัวอย่างที่ใช้เป็นแบบ Stratified Systematic Sampling โดยมีประเภทมาตรฐานอุตสาหกรรม (ประเทศไทย) ปี 2552 (Thailand Standard Industrial Classification: TSIC 2009) ในระดับกิจกรรมเป็นสตราตัม ขนาดของสถานประกอบการเป็นสตราตัมย่อย และสถานประกอบการเป็นหน่วยตัวอย่าง

1) การจัดสตราตัม

ประเภทมาตรฐานอุตสาหกรรม (ประเทศไทย) ปี 2552 (Thailand Standard Industrial Classification: TSIC 2009) ในระดับกิจกรรมเป็นสตราตัม ซึ่งมีทั้งสิ้น 409 สตราตัม และในแต่ละประเภทของกิจกรรมได้จำแนกสถานประกอบการตามขนาดของสถานประกอบการ ซึ่งวัดด้วยจำนวนคนทำงานออกเป็น 2 ขนาด หรือ 2 สตราตัมย่อยดังนี้

ขนาดของสถานประกอบการ	1	2
จำนวนคนทำงาน	1 - 5	6 - 10

1.2 การเลือกตัวอย่าง

ได้ทำการเลือกสถานประกอบการตัวอย่างในแต่ละสตราตัม และสตราตัมย่อย อย่างอิสระต่อกัน ด้วยวิธีการเลือกตัวอย่างแบบมีระบบ ได้จำนวนสถานประกอบการตัวอย่างทั้งสิ้น 328 แห่ง จากทั้งสิ้น 814 แห่ง

2. สถานประกอบการที่มีจำนวนคนทำงานตั้งแต่ 11 คนขึ้นไป

กำหนดให้ทุกสถานประกอบการเป็นหน่วยตัวอย่าง โดยให้ทำการแจกแจงนับสถานประกอบการทุกแห่ง จำนวนทั้งสิ้น 24 แห่ง โดยได้แบ่งสถานประกอบการตามขนาดของสถานประกอบการ ซึ่งวัดด้วยจำนวนคนทำงานออกเป็น 10 ขนาด ดังนี้

ขนาดของสถานประกอบการ	3	4	5	6	7	8	9	10	11	12
จำนวนคนทำงาน	11 - 15	16 - 20	21 - 25	26 - 30	31 - 50	51 - 100	101 - 200	201 - 500	501 - 1,000	≥ 1,001

3. สรุป จำนวนสถานประกอบการที่ต้องแจกแจงนับทั้งสิ้น 352 แห่ง

4. วิธีการประมาณผล ระดับจังหวัด

การเสนอผลการสำรวจ ได้เสนอผลในระดับจังหวัด โดยจำแนกตามการประกอบกิจกรรมทางเศรษฐกิจตามการจัดประเภทมาตรฐานอุตสาหกรรมประเทศไทย ปี 2552 (Thailand Standard Industrial Classification: TSIC-2009) ในระดับหมวดย่อย และขนาดของสถานประกอบการ ซึ่งวัดด้วยจำนวนคนทำงาน ออกเป็น 6 ขนาด (จากขนาดย่อยของสถานประกอบการ 12 ขนาด) ดังนี้

ขนาดของสถานประกอบการ	1	2	3	4	5	6
จำนวนคนทำงาน	1 - 15	16 - 25	26 - 30	31 - 50	51 - 200	≥ 201

ในการประมาณค่า กำหนดให้

- $q = 1, 2, 3, \dots, n_{jklmp}$ (สถานประกอบการตัวอย่าง)
- $p = 1, 2, 3, \dots, 12$ (ขนาดย่อยของสถานประกอบการ)
- $m = 1, 2, 3, \dots, 409$ (กิจกรรม)
- $l = 1, 2, 3, \dots, 164$ (หมู่ย่อย)
- $k = 1, 2, 3, \dots, 78$ (หมู่ใหญ่)
- $j = 1, 2, 3, \dots, 28$ (หมวดย่อย)

4.1 การประมาณค่ายอดรวมในระดับหมวดย่อย

1) สูตรการประมาณค่ายอดรวมของลักษณะที่ต้องการศึกษา X สำหรับสถานประกอบการที่มีจำนวนคนทำงาน 1 - 10 คน ($p = 1, 2$) หมวดย่อย j คือ

$$\hat{X}'_j = \sum_{k=1}^{78} \sum_{l=1}^{164} \sum_{m=1}^{409} \sum_{p=1}^2 \hat{X}'_{jklmp} \dots \dots \dots (1)$$

โดยที่

\hat{X}'_{jklmp} คือ ค่าประมาณยอดรวมของลักษณะที่ต้องการศึกษา X สำหรับสถานประกอบการที่มีขนาดของสถานประกอบการ p กิจกรรม m หมู่ย่อย l หมู่ใหญ่ k หมวดย่อย j ซึ่ง

$$\hat{X}'_{jklmp} = w'_{jklmp} \sum_{q=1}^{n_{jklmp}} x_{jklmpq}$$

x_{jklmpq} คือ ค่าของลักษณะที่ต้องการศึกษา X ของสถานประกอบการตัวอย่าง q ขนาดของสถานประกอบการ p กิจกรรม m หมู่ย่อย l หมู่ใหญ่ k หมวดย่อย j

w'_{jklmp} คือ ค่าถ่วงน้ำหนักสำหรับสถานประกอบการที่มีขนาดของสถานประกอบการ p กิจกรรม m หมู่ย่อย l หมู่ใหญ่ k หมวดย่อย j ซึ่ง

$$w'_{jklmp} = \frac{N_{jklmp}}{n'_{jklmp}}$$

N_{jklmp} คือ จำนวนสถานประกอบการทั้งสิ้น สำหรับสถานประกอบการที่มีขนาดของสถานประกอบการ p กิจกรรม m หมู่ย่อย l หมู่ใหญ่ k หมวดย่อย j

n'_{jklmp} คือ จำนวนสถานประกอบการตัวอย่างที่เจ้านับได้ทั้งสิ้น สำหรับสถานประกอบการที่มีขนาดของสถานประกอบการ p กิจกรรม m หมู่ย่อย l หมู่ใหญ่ k หมวดย่อย j

2) สูตรการประมาณค่ายอดรวมของลักษณะที่ต้องการศึกษา X สำหรับสถานประกอบการที่มีจำนวนคนทำงานตั้งแต่ 11 คนขึ้นไป ($p = 3, 4, 5, \dots, 12$) หมวดย่อย j คือ

$$\hat{X}_{jp} = \sum_{k=1}^{78} \sum_{l=1}^{164} \sum_{m=1}^{409} \hat{X}_{jklmp} \dots\dots\dots (2)$$

โดยที่

\hat{X}_{jklmp} คือ ค่าประมาณยอดรวมของลักษณะที่ต้องการศึกษา X สำหรับสถานประกอบการที่มีขนาดของสถานประกอบการ p กิจกรรม m หมู่ย่อย l หมู่ใหญ่ k หมวดย่อย j ซึ่ง

$$\hat{X}_{jklmp} = \frac{N_{jklmp}}{N'_{jklmp}} \sum_{q=1}^{n_{jklmp}} x_{jklmpq}$$

x_{jklmpq} คือ ค่าของลักษณะที่ต้องการศึกษา X ของสถานประกอบการตัวอย่าง q ขนาดของสถานประกอบการ p กิจกรรม m หมู่ย่อย l หมู่ใหญ่ k หมวดย่อย j

N_{jklmp} คือ จำนวนสถานประกอบการทั้งสิ้น สำหรับสถานประกอบการที่มีขนาดของสถานประกอบการ p กิจกรรม m หมู่ย่อย l หมู่ใหญ่ k หมวดย่อย j

N'_{jklmp} คือ จำนวนสถานประกอบการที่เจ้านับได้ทั้งสิ้น สำหรับสถานประกอบการที่มีขนาดของสถานประกอบการ p กิจกรรม m หมู่ย่อย l หมู่ใหญ่ k หมวดย่อย j

3) สูตรการประมาณค่ายอดรวมของลักษณะที่ต้องการศึกษา X สำหรับสถานประกอบการในหมวดย่อย j ของแต่ละขนาดของสถานประกอบการที่ต้องการนำเสนอผล จำนวน 6 ขนาดคือ

ขนาดของสถานประกอบการ	ค่าประมาณยอดรวม
1-15 คน ($p=1,2,3$)	$\hat{X}_{j1} = \sum_{p=1}^3 \hat{X}_{jp}$
16-25 คน ($p=4,5$)	$\hat{X}_{j2} = \sum_{p=4}^5 \hat{X}_{jp}$
26-30 คน ($p=6$)	$\hat{X}_{j3} = \hat{X}_{j6}$
31-50 คน ($p=7$)	$\hat{X}_{j4} = \hat{X}_{j7}$
51-200 คน ($p=8,9$)	$\hat{X}_{j5} = \sum_{p=8}^9 \hat{X}_{jp}$
>200 คน ($p=10,11,12$)	$\hat{X}_{j6} = \sum_{p=10}^{12} \hat{X}_{jp}$

การประมาณค่าความแปรผันและค่าสัมประสิทธิ์การแปรผันของค่าประมาณยอดรวม

1. สูตรการประมาณค่าความแปรปรวนของค่าประมาณยอดรวมของลักษณะที่ต้องการศึกษา X สำหรับสถานประกอบการที่มีจำนวนคนทำงาน 1 – 10 คน ($p = 1, 2$) ขนาดย่อยของสถานประกอบการ p หมวดย่อย j คือ

$$\hat{V}(\hat{X}'_{jklmp}) = N_{jklmp} (N_{jklmp} - n_{jklmp}) \frac{S_{jklmp}^2}{n_{jklmp}}$$

โดยที่

$$S_{jklmp}^2 = \frac{1}{n_{jklmp} - 1} \left[\sum_{q=1}^{n_{jklmp}} X_{jklmpq}^2 - \frac{\left(\sum_{q=1}^{n_{jklmp}} X_{jklmpq} \right)^2}{n_{jklmp}} \right]$$

2. สูตรการประมาณค่าความแปรปรวนของค่าประมาณยอดรวมของลักษณะที่ต้องการศึกษา X สำหรับสถานประกอบการที่มีจำนวนคนทำงาน 1 – 10 คน ($p = 1, 2$) ขนาดย่อยของสถานประกอบการ p

หมวดย่อย j คือ

$$\hat{V}(\hat{X}'_{jp}) = \sum_{k=1}^{78} \sum_{l=1}^{164} \sum_{m=1}^{409} V(\hat{X}'_{jklmp})$$

3. สูตรการประมาณค่าสัมประสิทธิ์การแปรผันของค่าประมาณยอดรวมของลักษณะที่ต้องการศึกษา X สำหรับสถานประกอบการที่มีจำนวนคนทำงาน 1 – 10 คน ($p = 1, 2$) ขนาดย่อยของสถานประกอบการ p หมวดย่อย j คือ

$$CV_{jp} = \frac{\sqrt{\sum_{k=1}^{78} \sum_{l=1}^{164} \sum_{m=1}^{409} V(\hat{X}'_{jklmp})}}{\sum_{k=1}^{78} \sum_{l=1}^{164} \sum_{m=1}^{409} \hat{X}'_{jklmp}} = \sqrt{\frac{V(\hat{X}'_{jp})}{\hat{X}'_{jp}}}$$

โดยที่

$$\hat{X}'_{jp} = \sum_{k=1}^{78} \sum_{l=1}^{164} \sum_{m=1}^{409} \hat{X}'_{jklmp}$$

ตาราง 1 คำสัมประสิทธิ์การแปรผัน (C.V.) ของคนทำงาน ลูกจ้าง ค่าตอบแทนแรงงาน มูลค่าผลิต และค่าใช้จ่ายชั้นกลาง จำแนกตามหมวดยอดอุตสาหกรรม สำหรับขนาดของสถานประกอบการ 1 - 5 คน
 Table 1 C.V. of Number of Persons Engaged, Employees, Remuneration, Value of Gross Output, Intermediate Consumption by Division of Industry

รหัส Code	หมวดยอดอุตสาหกรรม	จำนวน คนทำงาน		ลูกจ้าง Employees		มูลค่าผลิต Value of gross output	ค่าใช้จ่าย ชั้นกลาง Intermediate consumption	Division of industry
		จำนวน Number of persons engaged	จำนวน Number	ค่าตอบแทน Remuneration	จำนวน Number			
10	การผลิตภัตตาคารอาหาร	*	*	*	*	*	*	Manufacture of food products
11	การผลิตเครื่องดื่ม	7.07	15.01	16.10	10.17	9.37	9.37	Manufacture of beverages
13	การผลิตสิ่งทอ	3.05	26.84	10.83	11.70	6.12	6.12	Manufacture of textiles
14	การผลิตเสื้อผ้าเครื่องแต่งกาย	9.59	-	-	**	**	**	Manufacture of wearing apparels
15	การผลิตเครื่องมือและผลิตภัณฑ์ที่เกี่ยวข้อง	-	-	-	-	-	-	Manufacture of leather and related products
16	การผลิตไม้และผลิตภัณฑ์จากไม้ (ยกเว้นเฟอร์นิเจอร์) การผลิตสิ่งของจากพลาและวัสดุอัดก้อนอื่นๆ	10.40	28.57	2.80	1.18	0.53	0.53	Manufacture of wood and of products of wood and cork (except furniture); manufacture of articles of straw and plaiting materials
18	การพิมพ์และการผลิตซ้ำสื่อบันทึกข้อมูล	-	-	-	-	-	-	Printing and reproduction of recorded media
21	การผลิตเภสัชภัณฑ์ เคมีภัณฑ์ที่ใช้รักษาโรค และผลิตภัณฑ์ จากพืชและสัตว์ที่ใช้รักษาโรค	-	-	-	-	-	-	Manufacture of pharmaceuticals, medicinal chemical and botanical products
22	การผลิตผลิตภัณฑ์ยางและพลาสติก	*	*	*	*	*	*	Manufacture of rubber and plastic products
23	การผลิตผลิตภัณฑ์อื่นๆ ที่ทำจากแร่โลหะ	2.28	5.03	5.96	4.53	5.35	5.35	Manufacture of other non-metallic mineral products
25	การผลิตผลิตภัณฑ์โลหะประดิษฐ์ (ยกเว้นเครื่องจักรและอุปกรณ์) และอุปกรณ์ที่ใช้ในทางทัศนศาสตร์	*	*	*	*	*	*	Manufacture of fabricated metal products (excepts machinery and equipment)
29	การผลิตยานยนต์ รถพ่วง และรถถังพ่วง	-	-	-	-	-	-	Manufacture of motor vehicles, trailers and semi-trailers
31	การผลิตเฟอร์นิเจอร์	-	-	-	-	-	-	Manufacture of furniture
32	การผลิตผลิตภัณฑ์อื่นๆ	*	*	*	*	*	*	Other manufacturing
33	การซ่อมและการติดตั้งเครื่องจักรและอุปกรณ์	28.28	**	**	19.66	11.27	11.27	Repair and installation of machinery and equipment

หมายเหตุ : * หมายถึง ไม่สามารถประมาณค่าได้

** หมายถึง ค่า c.v. มีค่าสูง

Note : * means this value cannot be estimated.

** means this value is not acceptable.

ที่มา : สำนักข้อมูลทางกรรม พ.ศ. 2560 จังหวัดแม่ฮ่องสอน สำนักงานสถิติแห่งชาติ กระทรวงดิจิทัลเพื่อเศรษฐกิจและสังคม

Source : The 2017 Industrial Census, Mae Hong Son Province, National Statistical Office, Ministry of Digital Economy and Society.