



**รายงานผลการสำรวจ
อนามัยและสวัสดิการ พ.ศ. 2546
REPORT OF
2003 HEALTH AND WELFARE SURVEY**

**กรุงเทพมหานคร
BANGKOK METROPOLIS**



**สำนักงานสถิติแห่งชาติ
กระทรวงเทคโนโลยีสารสนเทศและการสื่อสาร
NATIONAL STATISTICAL OFFICE,
MINISTRY OF INFORMATION AND COMMUNICATION TECHNOLOGY
<http://www.nso.go.th>**

ISBN 974-338-509-6

เผยแพร่โดย สำนักสถิติพยากรณ์
สำนักงานสถิติแห่งชาติ
ถนนหลานหลวง เขตป้อมปราบศัตรูพ่าย กทม. 10100
โทร. 0 2281 0333 ต่อ 1411 - 1413
โทรสาร 0 2282 5861
ไปรษณีย์อิเล็กทรอนิกส์ binfodsm@nso.go.th

ปีที่พิมพ์ 2546

Distributed by Statistical Forecasting Bureau
National Statistical Office,
Larn Luang Rd., Bangkok 10100, THAILAND.
Tel. +66(0) 2281 0333 ext. 1411 - 1413
Fax: +66(0) 2282 5861
E-mail: binfodsm@nso.go.th
<http://www.nso.go.th>

Published 2003

ISBN 974-338-509-6

หน่วยงานเจ้าของเรื่อง Division-in-Charge

กลุ่มสถิติประชากรและสังคม สำนักสถิติเศรษฐกิจและสังคม

Population and Social Statistics Group, Economic and Social Statistics Bureau

โทรศัพท์ 0 2281 0333 ต่อ 1217,1219 Tel. 0 2281 0333 ext. 1217,1219

โทรสาร Fax: 0 2281 8617

ไปรษณีย์อิเล็กทรอนิกส์ E – mail: sedusoc@nso.go.th

คำนำ

สำนักงานสถิติแห่งชาติ ดำเนินการสำรวจอนามัยและสวัสดิการ พ.ศ. 2546 ในเดือนเมษายน เพื่อรวบรวมข้อมูลของประชากรด้านสวัสดิการค่ารักษาพยาบาล การเจ็บป่วยและการใช้บริการสาธารณสุข การประเมินสถานะสุขภาพของตนเอง และพฤติกรรมเสี่ยงต่อการเจ็บป่วยของประชากร ซึ่งการสำรวจครั้งนี้ นับเป็นการสำรวจครั้งที่ 11 โดยจัดทำขึ้นตามความต้องการของกระทรวงสาธารณสุขและหน่วยงานที่เกี่ยวข้องเพื่อนำข้อมูลไปใช้ในการจัดทำแผน กำหนดนโยบาย และประเมินผลโครงการหลักประกันสุขภาพถ้วนหน้า

สำหรับรายงานผลการสำรวจฉบับสมบูรณ์ นำเสนอผลระดับที่วาระอาณัติและระดับภาค 5 ภาค คือ กรุงเทพมหานคร ภาคกลาง ภาคเหนือ ภาคตะวันออกเฉียงเหนือ และภาคใต้ แยกตามเพศ และเขตการปกครอง โดยรายงานฉบับนี้เป็นการนำเสนอผลข้อมูลของประชากรในกรุงเทพมหานคร

สำนักงานสถิติแห่งชาติ หวังเป็นอย่างยิ่งว่าข้อมูลเหล่านี้จะเป็นประโยชน์สำหรับหน่วยงานที่เกี่ยวข้องในการวางแผนด้านสุขภาพอนามัยและสวัสดิการของประชาชน รวมทั้งนักเรียน นักศึกษาและประชาชนทั่วไป

สำนักงานสถิติแห่งชาติ

กระทรวงเทคโนโลยีสารสนเทศและการสื่อสาร

สารบัญ

บทที่ 1 บทนำ

บทที่ 2 บทสรุป

- 2.1 สวัสดิการข้าราชการพยาบาล
- 2.2 การเจ็บป่วยและการรับบริการสาธารณสุข
 - 2.2.1 การเจ็บป่วยระหว่าง 1 เดือนก่อนวันสัมภาระณ์
 - 2.2.2 การเข้าพักรักษาในสถานพยาบาล
 - 2.2.3 การป่วยโรคเรื้อรังหรือโรคประจำตัว
 - 2.2.4 การใช้บริการส่งเสริมสุขภาพ
 - 2.2.5 การรับบริการทันตกรรม
- 2.3 การประเมินสถานะสุขภาพ
- 2.4 การสูบบุหรี่
- 2.5 การดื่มสุราหรือเครื่องดื่มมีแอลกอฮอล์
- 2.6 การออกกำลังกาย
- 2.7 ความปลอดภัยในการขับขี่ / โดยสาธารณะ
 - 2.7.1 การใช้เข็มขัดนิรภัย
 - 2.7.2 การสวมหมวกกันน็อค
 - 2.7.3 การขับรถยนต์มีแอลกอฮอล์
- 2.8 การได้รับบาดเจ็บหรืออุบัติเหตุ

ตารางสถิติ

- สวัสดิการข้าราชการพยาบาล
- การเจ็บป่วยระหว่าง 1 เดือนก่อนวันสัมภาระณ์
- การป่วยโรคเรื้อรังหรือโรคประจำตัว
- การใช้บริการส่งเสริมสุขภาพ
- การเข้าพักรักษาในสถานพยาบาล
- การรับบริการทันตกรรม

สารบัญ (ต่อ)

การประเมินสถานะสุขภาพ

การสูบบุหรี่ การดื่มสุราหรือเครื่องดื่มมีแอลกอฮอล์ การออกกำลังกาย

ความปลอดภัยในการขับขี่โดยสาธารณะ การได้รับบาดเจ็บหรืออุบัติเหตุ

ภาวะเสี่ยงต่อโรคไม่ติดต่อ

ภาคผนวก

คำจำกัดความ

แผนการสูมตัวอย่าง

วิธีการประเมินผล

บทที่ 1

บทนำ

1.1 ความเป็นมา

สำนักงานสถิติแห่งชาติ ได้ดำเนินการเก็บรวบรวมข้อมูลด้านอนามัยและสวัสดิการอย่างต่อเนื่องมาตั้งแต่ พ.ศ. 2517 โดยในช่วงแรกได้ดำเนินการสำรวจทุกปีจนถึง พ.ศ. 2521 และตั้งแต่ พ.ศ. 2524 – 2544 ได้ดำเนินการสำรวจทุก 5 ปี และสืบเนื่องจากรัฐบาลได้ดำเนินการโครงการหลักประกันสุขภาพถ้วนหน้า หรือ “โครงการ 30 บาทรักษาทุกโรค” ทำให้เกิดการเปลี่ยนแปลงในระบบสาธารณสุขของประเทศไทย ดังนั้นกระทรวงสาธารณสุขจึงได้ขอความร่วมมือจากสำนักงานสถิติแห่งชาติ ให้ดำเนินการสำรวจอนามัยและสวัสดิการทุก 2 ปี โดยเริ่มตั้งแต่ พ.ศ. 2546 เป็นต้นไป โดยสำนักงานสถิติแห่งชาติและกระทรวงสาธารณสุขได้ร่วมกันในการจัดทำแบบสอบถามเพื่อให้ได้ข้อมูลที่จะเป็นประโยชน์มากยิ่งขึ้น

1.2 วัตถุประสงค์ของการสำรวจ

- 1.2.1 เพื่อใช้ประเมินสถานะทางสุขภาพของประชากรไทย
- 1.2.2 เพื่อเก็บรวบรวมข้อมูลภาวะการเจ็บป่วย การเข้ารับบริการด้านสาธารณสุขและการเข้าถึงของสวัสดิการค่ารักษาพยาบาลของประชากรไทย
- 1.2.3 เพื่อใช้ศึกษาถึงพฤติกรรมเสี่ยงต่อภาวะการเจ็บป่วยของประชากร ได้แก่ พฤติกรรมการสูบบุหรี่ การดื่มสุรา ความปลอดภัยในการขับรถ และการได้รับบาดเจ็บหรืออุบัติเหตุรวมทั้งภาวะเสี่ยงต่อโรคที่ไม่ติดต่อ เช่น โรคเบาหวาน โรคมะเร็ง เป็นต้น
- 1.2.4 เพื่อศึกษาถึงความครอบคลุมของการบริการด้านสุขภาพในโครงการหลักประกันสุขภาพ

1.3 ประโยชน์

- ประโยชน์ของข้อมูลที่ได้รับจากการสำรวจครั้งนี้มีดังนี้
- 1.3.1 ใช้ในการติดตามการเปลี่ยนแปลงด้านสุขภาพ พฤติกรรมและการเลือกรักษาพยาบาล ตลอดจนสวัสดิการค่ารักษาพยาบาลของประชากร รวมทั้งเปรียบเทียบภาวะสุขภาพของประชากรในทุกระดับรายได้
 - 1.3.2 ใช้ในการประเมินความครอบคลุมของการสร้างหลักประกันสุขภาพถ้วนหน้า รวมทั้งความสามารถในการเข้าถึงระบบการบริการสุขภาพของประชากร

1.3.3 ใช้จ่ายด้านการรักษาพยาบาลสามารถนำมาใช้ในการคำนวณอัตราเหมาจ่ายรายหัวเพื่อนำมาใช้ในการกำหนดค่าใช้จ่ายด้านการรักษาพยาบาลในโครงการหลักประกันสุขภาพถ้วนหน้า

1.3.4 ใช้ในการกำหนดนโยบายในการป้องกันพฤติกรรมเสี่ยงต่อสุขภาพของประชากร

1.3.5 ใช้ในการประเมินถึงภาวะสุขอนามัยและสุขภาพิบาลของครัวเรือน เช่น การดื่มหรือใช้น้ำสะอาด การใช้ส้วม

1.3.6 ใช้ในการศึกษาแนวโน้มของประชากรไทยที่มีความเสี่ยงต่อโรคเบาหวาน โรคความดันโลหิตสูง และโรคมะเร็ง

1.4 ระเบียบวิธีและการดำเนินการสำรวจ

ประชากรที่อยู่ในคุ่มรวมของการสำรวจครั้งนี้ ได้แก่ บุคคลผู้อาศัยอยู่ในครัวเรือนส่วนบุคคลทั้งในเขตเทศบาลและนอกเขตเทศบาลทั่วประเทศ

การสำรวจครั้งนี้ได้ดำเนินการสำรวจทั่วประเทศ โดยเลือกตัวอย่างตามระเบียบวิธีการสำรวจด้วยตัวอย่าง มีแผนแบบการสุ่มตัวอย่างเป็นแบบ Stratified Two Stage Sampling มีจังหวัดเป็นสตราตัม (Stratum) ซึ่งมีทั้งสิ้น 76 สตราตัม และในแต่ละสตราตัม (จังหวัด) ได้แบ่งออกเป็น 2 สตราตัมย่อยตามเขตการปกครอง คือ ในเขตเทศบาลและนอกเขตเทศบาล โดยมีชุมชนอาคาร (สำหรับในเขตเทศบาล) และหมู่บ้าน (สำหรับนอกเขตเทศบาล) เป็นตัวอย่างขั้นที่ 1 และครัวเรือนส่วนบุคคลเป็นตัวอย่างขั้นที่ 2 มีจำนวนครัวเรือนตัวอย่างประมาณ 27,000 ครัวเรือน

การสำรวจอนามัยและสวัสดิการ พ.ศ. 2546 ดำเนินการสำรวจในเดือน เมษายน พ.ศ. 2546 โดยใช้วิธีการสัมภาษณ์หัวหน้าครัวเรือนหรือสมาชิกในครัวเรือนที่ตกเป็นตัวอย่างโดยพนักงานของสำนักงานสถิติแห่งชาติที่ประจำอยู่ในทุกจังหวัดทั่วประเทศ

1.5 การประมวลผลข้อมูล การประมวลผลข้อมูลดำเนินการตามหลักสถิติศาสตร์ โดยนำข้อมูลที่ได้จากครัวเรือนตัวอย่างมาคำนวณตามการถ่วงน้ำหนักข้อมูล (Weight) เพื่อให้ได้ค่าประมาณของประชากรทั้งหมดที่ใกล้เคียงกับค่าที่แท้จริง

บทที่ 2 บทสรุป

2.1 สวัสดิการค่ารักษาพยาบาล

สวัสดิการค่ารักษาพยาบาลจัดเป็นการคุ้มครองด้านสุขภาพของประชาชน ซึ่งได้รับจากหน่วยงานของรัฐบาลหรือเอกชน จากผลการสำรวจพบว่า ในปี พ.ศ. 2546 กรุงเทพมหานครมีประชากรทั้งสิ้น 8.0 ล้านคน เป็นผู้ที่ได้รับสวัสดิการค่ารักษาพยาบาล จำนวน 6.9 ล้านคน (ร้อยละ 86.2)

ตาราง 1 จำนวนและร้อยละของประชากรที่ได้รับสวัสดิการค่ารักษาพยาบาล จำแนกตามประเภทของสวัสดิการที่ได้รับ และเพศ

ประชากรที่ได้รับสวัสดิการและประเภทสวัสดิการที่ได้รับ	รวม	ชาย	หญิง
จำนวนประชากรรวม	8,029,490	3,824,244	4,205,246
จำนวนประชากรที่ได้รับสวัสดิการ	6,925,127	3,288,712	3,636,415
ร้อยละของประชากรที่ได้รับสวัสดิการ	86.2	86.0	86.5
ประเภทของสวัสดิการ^{1/}			
สวัสดิการข้าราชการ/ข้าราชการบำนาญ/รัฐวิสาหกิจ	11.7	11.6	11.8
สวัสดิการจัดโดยนายจ้าง	1.7	1.0	2.3
ประกันสังคม/กองทุนเงินทดแทน	28.2	29.0	27.5
บัตรประกันสุขภาพ (บัตรทอง)	59.0	57.6	60.2
-ประเภทมี ท.	11.9	12.0	11.8
-ประเภทไม่มี ท.	47.1	45.6	48.4
ประกันสุขภาพกับบริษัทประกัน	4.9	4.5	5.2
อื่นๆ	a	0.1	-

หมายเหตุ: 1/ ตอบได้มากกว่า 1 คำตอบ

a น้อยกว่า 0.1

ประเภทของสวัสดิการ

การถามเกี่ยวกับประเภทของสวัสดิการค่ารักษาพยาบาลที่ได้รับ ผู้ตอบสัมภาษณ์สามารถตอบได้มากกว่า 1 ประเภท ซึ่งจากผลการสำรวจ พบว่า ผู้มีสวัสดิการค่ารักษาพยาบาลได้รับสวัสดิการจากบัตรประกันสุขภาพหรือบัตรทองสูงกว่าสวัสดิการประเภทอื่น ๆ คือ ร้อยละ 59.0 จำแนกเป็นบัตรทองประเภทมี ท. (ไม่ต้องจ่าย 30 บาทในการรักษา) ร้อยละ 11.9 และบัตรทองประเภทไม่มี ท. (ต้องจ่าย 30 บาทในการรักษา) ร้อยละ 47.1 รองลงมาคือ ประกันสังคม/กองทุนเงินทดแทน (ร้อยละ 28.2) สวัสดิการข้าราชการ/ข้าราชการบำนาญ/รัฐวิสาหกิจ (ร้อยละ 11.7) ประกันสุขภาพกับบริษัทประกัน (ร้อยละ 4.9) และสวัสดิการจัดโดยนายจ้าง (ร้อยละ 1.7) ตามลำดับ เมื่อเปรียบเทียบประเภทของสวัสดิการที่ได้รับในแต่ละเพศพบว่า ผู้หญิงมีส่วนการได้รับสวัสดิการแต่ละประเภทสูงกว่าผู้ชาย ยกเว้นสวัสดิการจากประกันสังคม/กองทุนเงินทดแทนที่ผู้ชายได้รับสูงกว่าผู้หญิง

2.2 การเจ็บป่วยและการรับบริการสาธารณสุข

2.2.1 การเจ็บป่วยระหว่าง 1 เดือนก่อนวันสัมภาษณ์

ประชากรกรุงเทพมหานครที่ป่วยหรือรู้สึกไม่สบายระหว่าง 1 เดือนก่อนวันสัมภาษณ์ ในปี พ.ศ. 2546 มีจำนวน 1.2 ล้านคนหรือคิดเป็นร้อยละ 14.8 ของประชากร โดยผู้หญิงมีการเจ็บป่วยสูงกว่าผู้ชาย คือ ผู้หญิงป่วยหรือรู้สึกไม่สบายจำนวน 7 แสน 2 หมื่นคน คิดเป็นร้อยละ 17.0 ของประชากรหญิง และผู้ชายป่วยหรือรู้สึกไม่สบาย 4 แสน 7 หมื่นคน คิดเป็นร้อยละ 12.3 ของประชากรชาย

ตาราง 2 จำนวนและร้อยละของประชากรที่ป่วยหรือรู้สึกไม่สบายระหว่าง 1 เดือนก่อนวันสัมภาษณ์ จำนวนครั้งเฉลี่ยที่ป่วยหรือรู้สึกไม่สบาย จำแนกตามเพศ

เพศ	จำนวน ประชากรรวม	ผู้ป่วยหรือรู้สึกไม่สบาย		จำนวนครั้ง เฉลี่ยที่ป่วย ^{1/}
		จำนวน	ร้อยละ	
รวม	8,029,490	1,185,413	14.8	2.1
ชาย	3,824,244	470,337	12.3	2.3
หญิง	4,205,246	715,076	17.0	2.0

หมายเหตุ : 1/ ไม่รวมไม่ทราบ

เมื่อพิจารณาจำนวนครั้งเฉลี่ยที่ป่วยหรือรู้สึกไม่สบายในระหว่าง 1 เดือนก่อนวันสัมภาษณ์ พบว่า โดยเฉลี่ยป่วยหรือรู้สึกไม่สบายเดือนละประมาณ 2.0 ครั้ง

กลุ่มโรคที่ป่วยหรือรู้สึกไม่สบายครั้งสุดท้าย

เมื่อพิจารณากลุ่มโรคที่ป่วยหรือรู้สึกไม่สบายครั้งสุดท้ายในระหว่าง 1 เดือนก่อนวันสัมภาษณ์ พบว่า ประชากรร้อยละ 42.9 ป่วยหรือรู้สึกไม่สบายด้วยโรคระบบทางเดินหายใจ รองลงมาคือ โรคระบบกล้ามเนื้อ เส้นเอ็น กระดูกและข้อ (ร้อยละ 15.8) โรคระบบทางเดินอาหาร (ร้อยละ 8.2) และโรคหัวใจและหลอดเลือด (ร้อยละ 6.6) ตามลำดับ

ตาราง 3 ร้อยละของประชากรที่ป่วยหรือรู้สึกไม่สบายระหว่าง 1 เดือนก่อนวันสัมภาษณ์
จำแนกตามกลุ่มโรคที่ป่วยหรือรู้สึกไม่สบายครั้งสุดท้าย และเพศ

กลุ่มโรค	รวม	ชาย	หญิง
รวม	100.0	100.0	100.0
โรกระบบทางเดินหายใจ	42.9	43.0	42.9
โรกระบบทางเดินอาหาร	8.2	9.6	7.2
โรกระบบทางเดินปัสสาวะ	1.2	1.6	0.9
โรคหัวใจและหลอดเลือด	6.6	9.4	4.7
โรคติดเชื้อ	1.6	1.1	1.9
โรคผิวหนัง	0.7	1.5	0.2
โรคภูมิแพ้	5.3	5.3	5.3
โรคของปาก หู คอ จมูก ตา ฟัน	1.6	2.1	1.2
โรคอวัยวะสืบพันธุ์ของสตรี	0.2	-	0.3
การคลอดบุตร	-	-	-
โรคของต่อมไร้ท่อ	3.7	3.2	4.1
โรกระบบกล้ามเนื้อ เส้นเอ็น กระดูกและข้อ	15.8	11.3	18.8
โรกระบบประสาทจิตเวช	2.0	2.8	1.6
อาการไม่แจ่มชัดอื่น ๆ	9.8	8.6	10.6
อื่น ๆ	0.4	0.5	0.3

หมายเหตุ: ไม่รวมไม่ทราบ

เมื่อเปรียบเทียบกลุ่มโรคที่ป่วยหรือรู้สึกไม่สบายครั้งสุดท้ายในระหว่าง 1 เดือนก่อนวันสัมภาษณ์ของชายและหญิง พบว่า ผู้ชายมีร้อยละของการป่วยหรือรู้สึกไม่สบายในทุกกลุ่มโรคสูงกว่าผู้หญิง ยกเว้นการป่วยด้วยโรคติดเชื้อ โรคของต่อมไร้ท่อ และโรกระบบกล้ามเนื้อ เส้นเอ็น กระดูกและข้อที่ผู้หญิงป่วยหรือรู้สึกไม่สบายสูงกว่าผู้ชาย

วิธีการรักษาพยาบาลในการป่วยครั้งสุดท้าย

การสำรวจครั้งนี้ ผู้ตอบสัมภาษณ์สามารถตอบวิธีการรักษาโรคในการป่วยหรือรู้สึกไม่สบายครั้งสุดท้ายได้มากกว่า 1 วิธี จากผลการสำรวจพบว่า ในจำนวนผู้ป่วย 1.2 ล้านคนนั้นครั้งสุดท้ายที่ป่วยเลือกที่จะซื้อยากินเองมากที่สุด (ร้อยละ 27.7) รองลงมาคือ ไปโรงพยาบาลสังกัดอื่นของรัฐ (ร้อยละ 20.1) ไปโรงพยาบาลเอกชน (ร้อยละ 17.3) และไปคลินิกเอกชน (ร้อยละ 16.8) ตามลำดับ

ตาราง 4 ร้อยละของประชากรที่ป่วยหรือรู้สึกไม่สบายระหว่าง 1 เดือนก่อนวันสัมภาษณ์
จำแนกตามวิธีการรักษาพยาบาลโรคที่ป่วยหรือรู้สึกไม่สบายครั้งสุดท้าย และเพศ

วิธีการรักษาพยาบาล	รวม	ชาย	หญิง
ไม่ได้รักษาอะไร	5.1	4.1	5.8
ใช้ยาแผนโบราณ/สมุนไพร	3.1	3.7	2.6
ไปหาหมอพื้นบ้าน/หมอแผนโบราณ	0.4	0.9	0.1
ซื้อยากินเอง	27.7	25.4	29.1
ไปสถานเฝ้าระวัง / ศูนย์บริการสาธารณสุข	8.0	10.1	6.7
ไปศูนย์สุขภาพชุมชน	0.1	-	0.2
ไปโรงพยาบาลชุมชน	1.4	2.0	1.0
ไปโรงพยาบาลทั่วไป/ศูนย์	2.3	2.8	2.0
ไปโรงพยาบาลของมหาวิทยาลัย	1.5	1.1	1.8
ไปโรงพยาบาลสังกัดอื่นของรัฐ	20.1	22.8	18.3
ไปคลินิกเอกชน	16.8	15.5	17.7
ไปโรงพยาบาลเอกชน	17.3	17.9	16.9
อื่น ๆ	1.8	0.4	2.7

หมายเหตุ : 1/ ตอบได้มากกว่า 1 คำตอบ

ค่ารักษาพยาบาลในการป่วยครั้งสุดท้าย

ผู้ตอบสัมภาษณ์สามารถตอบวิธีการรักษาที่เลือกใช้ในการป่วยครั้งสุดท้ายได้มากกว่า 1 วิธี ดังนั้น ค่ารักษาพยาบาลจึงเป็นค่ารักษาของทุกวิธีที่เลือกใช้ ผลการสำรวจพบว่า ร้อยละ 51.6 ของผู้ป่วยหรือรู้สึกไม่สบายระหว่าง 1 เดือนก่อนวันสัมภาษณ์เป็นผู้เสียค่ารักษาต่ำกว่า 500 บาท และร้อยละ 31.6 เป็นผู้ที่ไม่เสียค่ารักษา

ตาราง 5 ร้อยละของประชากรที่ป่วยหรือรู้สึกไม่สบายระหว่าง 1 เดือนก่อนวันสัมภาษณ์
จำแนกตามค่ารักษาพยาบาล และเพศ

ค่ารักษาพยาบาล	รวม	ชาย	หญิง
รวม	100.0	100.0	100.0
ไม่เสียค่ารักษา	31.6	33.2	30.5
1 – 499 บาท	51.6	48.8	53.4
500 – 999 บาท	9.0	10.0	8.4
1,000 – 2,999 บาท	5.8	5.2	6.2
3,000 – 4,999 บาท	0.8	0.8	0.8
5,000 บาทขึ้นไป	1.2	2.0	0.7
ค่ารักษาพยาบาลเฉลี่ย (บาท)	310.6	344.6	288.2

หมายเหตุ : ไม่รวมไม่ทราบ

เมื่อพิจารณาค่ารักษาพยาบาลเฉลี่ยของผู้ป่วยหรือรู้สึกไม่สบายระหว่าง 1 เดือนก่อนวันสัมภาษณ์ พบว่า โดยเฉลี่ยเสียค่ารักษาพยาบาล 310.6 บาท โดยผู้ชายที่ป่วยหรือรู้สึกไม่สบายมีค่ารักษาพยาบาลเฉลี่ยสูงกว่าผู้หญิงคือ 344.6 บาทสำหรับผู้ชาย และ 288.2 บาทสำหรับผู้หญิง

สวัสดิการค่ารักษาพยาบาลที่ใช้ในการป่วยครั้งสุดท้าย

การถามถึงสวัสดิการค่ารักษาพยาบาลที่ใช้ในการป่วยครั้งสุดท้าย ผู้ตอบสัมภาษณ์สามารถตอบได้มากกว่า 1 คำตอบเช่นเดียวกับวิธีการรักษาพยาบาล ซึ่งจากผลการสำรวจพบว่า มากกว่าครึ่งหนึ่งของผู้ป่วยหรือรู้สึกไม่สบายระหว่าง 1 เดือนก่อนวันสัมภาษณ์ในกรุงเทพมหานครมีสวัสดิการค่ารักษาพยาบาลแต่ไม่ใช้ (ร้อยละ 53.9) และเมื่อพิจารณาถึงการใช้สวัสดิการที่มีของผู้ป่วยหรือรู้สึกไม่สบายระหว่าง 1 เดือนก่อนวันสัมภาษณ์พบว่า ร้อยละ 15.8 ใช้สวัสดิการจากประกันสุขภาพหรือบัตรทอง ร้อยละ 10.0 ใช้สวัสดิการประกันสังคม/กองทุนเงินทดแทน และร้อยละ 8.7 ใช้สวัสดิการข้าราชการ/ข้าราชการบำนาญ/รัฐวิสาหกิจ ตามลำดับ

ตาราง 6 ร้อยละของประชากรที่ป่วยหรือรู้สึกไม่สบายระหว่าง 1 เดือนก่อนวันสัมภาษณ์ จำแนกตามการใช้สวัสดิการค่ารักษาพยาบาลในการป่วยครั้งสุดท้าย และเพศ

การใช้สวัสดิการค่ารักษาพยาบาลในการป่วยครั้งสุดท้าย ^{1/}	รวม	ชาย	หญิง
ไม่มีสวัสดิการค่ารักษาพยาบาล	15.2	16.2	14.5
สวัสดิการข้าราชการ/ข้าราชการบำนาญ/รัฐวิสาหกิจ	8.7	11.0	7.2
สวัสดิการจัดโดยนายจ้าง	0.9	-	1.5
ประกันสังคม/กองทุนเงินทดแทน	10.0	10.6	9.2
บัตรประกันสังคม (บัตรทอง)	15.8	17.4	14.8
- ประเภทมี ท.	5.0	5.0	5.0
- ประเภทไม่มี ท.	10.8	12.4	9.8
ประกันสุขภาพกับบริษัทประกัน	0.3	0.4	0.2
อื่น ๆ	0.3	0.4	0.3
มีสวัสดิการค่ารักษาพยาบาลแต่ไม่ใช้	53.9	50.2	56.3

หมายเหตุ : 1/ ตอบได้มากกว่า 1 คำตอบ

2.2.2 การเข้าพักรักษาในสถานพยาบาล

การถามเกี่ยวกับการเข้าพักรักษาในสถานพยาบาลของประชากรระหว่าง 12 เดือนก่อนวันสัมภาษณ์ พบว่า มีผู้ที่เข้าพักรักษาในสถานพยาบาลจำนวน 3 แสน 2 หมื่นคน หรือคิดเป็นร้อยละ 4.0 ของประชากรกรุงเทพมหานคร โดยผู้หญิงมีอัตราการเข้าพักรักษาในสถานพยาบาลสูงกว่าผู้ชาย (ร้อยละ 4.4 สำหรับหญิง และร้อยละ 3.5 สำหรับชาย)

ตาราง 7 จำนวนและร้อยละของประชากรที่เข้าพักรักษาในสถานพยาบาลระหว่าง 12 เดือนก่อนวันสัมภาษณ์ จำนวนครั้งเฉลี่ยที่เข้าพักรักษา จำแนกตามเพศ

ประชากรที่เข้าพักรักษาและ จำนวนครั้งเฉลี่ยที่เข้าพักรักษา	รวม	ชาย	หญิง
จำนวนประชากรรวม	8,029,490	3,824,244	4,205,246
จำนวนประชากรที่เข้าพักรักษา	320,444	134,574	185,870
ร้อยละของประชากรที่เข้าพักรักษา	4.0	3.5	4.4
จำนวนครั้งเฉลี่ยที่เข้าพักรักษา	1.3	1.3	1.3

เมื่อพิจารณาจำนวนครั้งเฉลี่ยของผู้ที่เข้าพักรักษาในสถานพยาบาล พบว่า จำนวนครั้งโดยเฉลี่ยของผู้ที่เข้าพักรักษาในสถานพยาบาลระหว่าง 12 เดือนก่อนวันสัมภาษณ์ เท่ากับ 1.3 ครั้ง

กลุ่มโรคที่ป่วยครั้งสุดท้าย

เมื่อพิจารณากลุ่มโรคที่ป่วยครั้งสุดท้ายของผู้ที่เข้าพักรักษาในสถานพยาบาล พบว่า ผู้ป่วยเข้าพักรักษาเนื่องจากการคลอดบุตรสูงสุด คือ ร้อยละ 23.9 รองลงมาคือ โรคระบบทางเดินอาหาร (ร้อยละ 16.0) โรคระบบทางเดินหายใจ (ร้อยละ 13.5) โรคหัวใจและหลอดเลือด (ร้อยละ 8.3) และโรคระบบกล้ามเนื้อ เส้นเอ็น กระดูกและข้อ (ร้อยละ 6.7) ตามลำดับ

ตาราง 8 ร้อยละของประชากรที่เข้าพักรักษาในสถานพยาบาลระหว่าง 12 เดือนก่อนวันสัมภาษณ์ จำแนกตามกลุ่มโรคที่ป่วยครั้งสุดท้าย และเพศ

กลุ่มโรคที่ป่วยครั้งสุดท้าย	รวม	ชาย	หญิง
รวม	100.0	100.0	100.0
โรคระบบทางเดินหายใจ	13.5	16.9	11.0
โรคระบบทางเดินอาหาร	16.0	23.1	10.9
โรคระบบทางเดินปัสสาวะ	4.0	5.9	2.6
โรคหัวใจและหลอดเลือด	8.3	13.2	4.8
โรคติดเชื้อ	2.6	2.3	2.8
โรคผิวหนัง	-	-	-
โรคภูมิแพ้	0.6	1.4	-
โรคของปาก หู คอ จมูก ตา ฟัน	1.0	-	1.6
โรคอวัยวะสืบพันธุ์ของสตรี	3.5	-	6.1
การคลอดบุตร	23.9	-	41.0
โรคของต่อมไร้ท่อ	5.3	4.7	5.8
โรคระบบกล้ามเนื้อ เส้นเอ็น กระดูกและข้อ	6.7	9.5	4.7
ระบบประสาทจิตเวช	5.6	8.8	3.3
อาการไม่แจ้งชัดอื่น ๆ	2.8	1.9	3.5
อื่น ๆ	6.2	12.3	1.9

หมายเหตุ : ไม่รวมไม่ทราบ

เมื่อพิจารณากลุ่มโรคที่ต้องเข้าพักรักษาในสถานพยาบาลของชายและหญิง พบว่า ผู้ชายเข้าพักรักษาด้วยโรคระบบทางเดินอาหารสูงสุด (ร้อยละ 23.1) รองลงมาคือ โรคระบบทางเดินหายใจ (ร้อยละ 16.9) และโรคหัวใจและหลอดเลือด (ร้อยละ 13.2) ตามลำดับ ในขณะที่ผู้หญิงเข้าพักรักษาในสถานพยาบาลเนื่องจากการคลอดบุตรสูงสุด คือ ร้อยละ 41.0 รองลงมาคือ โรคระบบทางเดินหายใจ และโรคระบบทางเดินอาหารในสัดส่วนที่ใกล้เคียงกัน (ร้อยละ 11.0 และร้อยละ 10.9 ตามลำดับ)

ประเภทสถานพยาบาลที่เข้าพักรักษาครั้งสุดท้าย

เมื่อพิจารณาประเภทสถานพยาบาลที่เข้าพักรักษาครั้งสุดท้ายระหว่าง 12 เดือนก่อนวันสัมภาษณ์ พบว่า ร้อยละ 47.5 ของผู้ป่วยเลือกเข้าพักรักษาในโรงพยาบาลเอกชน รองลงมาคือ

โรงพยาบาลสังกัดอื่นของรัฐ (ร้อยละ 31.0) และโรงพยาบาลทั่วไป/โรงพยาบาลศูนย์ (ร้อยละ 7.0) ตามลำดับ โดยผู้ชายส่วนใหญ่ ร้อยละ 66.8 เลือกเข้าพักรักษาในโรงพยาบาลเอกชน ในขณะที่ผู้หญิงมีส่วนการเลือกเข้าพักรักษาในโรงพยาบาลสังกัดอื่นของรัฐและโรงพยาบาลเอกชนใกล้เคียงกัน คือ ร้อยละ 38.2 และร้อยละ 33.5 ตามลำดับ

ตาราง 9 ร้อยละของประชากรที่เข้าพักรักษาในสถานพยาบาลระหว่าง 12 เดือนก่อนวันสัมภาษณ์ จำแนกตามประเภทสถานพยาบาลที่เข้าพักรักษาครั้งสุดท้าย และเพศ

ประเภทสถานพยาบาลที่เข้าพักรักษาครั้งสุดท้าย	รวม	ชาย	หญิง
รวม	100.0	100.0	100.0
โรงพยาบาลชุมชน	4.1	-	7.1
โรงพยาบาลทั่วไป/ศูนย์	7.0	4.9	8.6
โรงพยาบาลของมหาวิทยาลัย	5.4	2.5	7.5
โรงพยาบาลสังกัดอื่นของรัฐ	31.0	20.9	38.2
โพลีคลินิกเอกชน	4.3	3.3	5.1
โรงพยาบาลเอกชน	47.5	66.8	33.5
อื่น ๆ	0.7	1.6	-

หมายเหตุ : ไม่รวมไม่ทราบ

สวัสดิการค่ารักษาพยาบาลที่ใช้ในการเข้าพักรักษาครั้งสุดท้าย

เมื่อพิจารณาสวัสดิการค่ารักษาพยาบาลที่ใช้ในการเข้าพักรักษาในสถานพยาบาลครั้งสุดท้าย พบว่า ผู้ป่วยในกรุงเทพมหานครใช้สวัสดิการค่ารักษาพยาบาลจากบัตรประกันสุขภาพหรือบัตรทอง ประกันสังคม/กองทุนเงินทดแทน และสวัสดิการข้าราชการ/ข้าราชการบำนาญ/รัฐวิสาหกิจในสัดส่วนที่ใกล้เคียงกัน (ร้อยละ 17.8 ร้อยละ 15.8 และร้อยละ 11.4 ตามลำดับ) และมีผู้ป่วยที่มีสวัสดิการค่ารักษาพยาบาลแต่ไม่ใช่ ร้อยละ 35.3 ของผู้ป่วยที่เข้าพักรักษาในสถานพยาบาล

เมื่อเปรียบเทียบการใช้สวัสดิการค่ารักษาพยาบาลในการเข้าพักรักษาในสถานพยาบาลครั้งสุดท้ายระหว่างเพศ พบว่า ผู้ชายที่เข้าพักรักษาในสถานพยาบาลใช้สวัสดิการค่ารักษาพยาบาลจากประกันสังคม/กองทุนเงินทดแทน ร้อยละ 17.7 และใช้สวัสดิการข้าราชการ/ข้าราชการบำนาญ/รัฐวิสาหกิจ ร้อยละ 11.2 ในขณะที่ผู้หญิงใช้สวัสดิการค่ารักษาพยาบาลจากบัตรประกันสุขภาพ (บัตรทอง) ร้อยละ 23.0 และประกันสังคม/กองทุนเงินทดแทน ร้อยละ 14.4

ตาราง 10 ร้อยละของประชากรที่เข้าพักรักษาในสถานพยาบาลระหว่าง 12 เดือนก่อนวันสัมภาษณ์
จำแนกตามการใช้สวัสดิการค่ารักษาพยาบาลในการเข้าพักรักษาครั้งสุดท้าย และเพศ

ประเภทของสวัสดิการที่ใช้	รวม	ชาย	หญิง
รวม	100.0	100.0	100.0
ไม่มีสวัสดิการค่ารักษาพยาบาล	13.7	16.0	12.1
สวัสดิการข้าราชการ/ข้าราชการบำนาญ/รัฐวิสาหกิจ	11.4	11.2	11.5
ประกันสังคม/กองทุนเงินทดแทน	15.8	17.7	14.4
บัตรประกันสุขภาพ (บัตรทอง)	17.8	10.6	23.0
- ประเภทมี ท.	4.0	2.6	5.0
- ประเภทไม่มี ท.	13.8	8.0	18.0
ประกันสุขภาพกับบริษัทประกัน	6.0	10.2	3.0
มีสวัสดิการค่ารักษาพยาบาลแต่ไม่ใช้	35.3	34.3	36.0

หมายเหตุ : ไม่รวมไม่ทราบ

ค่าใช้จ่ายในการเข้าพักรักษาครั้งสุดท้าย

ผู้ป่วยจำนวน 3 แสน 2 หมื่นคนที่เข้าพักรักษาในสถานพยาบาลนั้น ร้อยละ 32.7 เป็นผู้ไม่เสียค่ารักษาพยาบาล รองลงมาคือ ร้อยละ 24.5 เสียค่าใช้จ่าย 10,000 – 49,999 บาท และร้อยละ 17.7 เสียค่าใช้จ่าย 1,000 – 4,999 บาท ตามลำดับ โดยผู้ป่วยชายส่วนใหญ่เสียค่าใช้จ่าย 10,000 – 49,999 บาท ในขณะที่ผู้ป่วยหญิงส่วนใหญ่ไม่เสียค่ารักษาพยาบาล

ตาราง 11 ร้อยละของประชากรที่เข้าพักรักษาในสถานพยาบาลระหว่าง 12 เดือนก่อนวันสัมภาษณ์
จำแนกตามค่ารักษาพยาบาลในการเข้าพักรักษาครั้งสุดท้าย และเพศ

ค่ารักษาพยาบาล	รวม	ชาย	หญิง
รวม	100.0	100.0	100.0
ไม่เสียค่ารักษา	32.7	34.2	31.7
1 – 999 บาท	12.1	9.9	13.6
1,000 – 4,999 บาท	17.7	11.1	22.5
5,000 – 9,999 บาท	8.2	4.1	11.2
10,000 – 49,999 บาท	24.5	36.3	16.0
50,000 บาทขึ้นไป	4.8	4.4	5.0
ค่ารักษาพยาบาลเฉลี่ย(บาท)	8,747.1	10,445.1	7,517.7

หมายเหตุ : ไม่รวมไม่ทราบ

สำหรับค่ารักษาพยาบาลเฉลี่ยของผู้ป่วยที่เข้าพักรักษาในสถานพยาบาล พบว่า มีค่ารักษาเฉลี่ย 8,747.1 บาท โดยผู้ป่วยชายมีค่ารักษาเฉลี่ยสูงกว่าผู้ป่วยหญิง คือ 10,445.1 บาท และ 7,517.7 บาท ตามลำดับ

2.2.3 การป่วยโรคเรื้อรังหรือโรคประจำตัว

โรคเรื้อรังหรือโรคประจำตัวเป็นปัญหาสุขภาพอย่างหนึ่งของประชากร ซึ่งจากการสำรวจพบว่า กรุงเทพมหานครมีผู้ป่วยด้วยโรคเรื้อรังหรือมีโรคประจำตัวประมาณ 1.2 ล้านคน คิดเป็นร้อยละ 14.6 โดยผู้หญิงมีอัตราการป่วยด้วยโรคเรื้อรังหรือโรคประจำตัวสูงกว่าชาย (ร้อยละ 16.8 สำหรับผู้หญิง และร้อยละ 12.1 สำหรับผู้ชาย)

ตาราง 12 ร้อยละของผู้ป่วยด้วยโรคเรื้อรังหรือโรคประจำตัว จำแนกตามอายุ และเพศ

อายุ	รวม	ชาย	หญิง
รวม	14.6	12.1	16.8
0 – 14 ปี	6.0	6.2	5.8
15 – 24 ปี	5.9	3.3	8.2
25 – 44 ปี	11.3	8.5	13.8
45 – 59 ปี	24.1	22.1	25.9
60 ปีขึ้นไป	51.2	46.6	54.8

หมายเหตุ : ร้อยละของผู้ป่วยด้วยโรคเรื้อรังหรือโรคประจำตัวคำนวณจากประชากรในกลุ่มอายุ และเพศเดียวกัน

เมื่อพิจารณาอัตราการป่วยด้วยโรคเรื้อรังหรือโรคประจำตัวตามกลุ่มอายุ พบว่า อัตราการป่วยด้วยโรคเรื้อรังหรือโรคประจำตัวแปรผันตามกลุ่มอายุที่สูงขึ้น

การใช้บริการทางการแพทย์

ผู้ป่วยด้วยโรคเรื้อรังหรือโรคประจำตัว จำนวน 1.2 ล้านคนนั้น เป็นผู้ที่มีการนัดพบแพทย์และไปใช้บริการตามทีมนัดระหว่าง 1 เดือนก่อนวันสัมภาษณ์ จำนวน 2 แสนคน หรือร้อยละ 16.8 ของผู้ป่วยด้วยโรคเรื้อรังหรือโรคประจำตัว (ตารางสถิติที่ 22) โดยมีค่ารักษาเฉลี่ยในการรับบริการตามที่แพทย์นัดครั้งสุดท้ายประมาณ 1,565.4 บาท เมื่อเปรียบเทียบค่ารักษาเฉลี่ยระหว่างเพศพบว่า ผู้หญิงมีค่ารักษาเฉลี่ยในการรับบริการตามที่แพทย์นัดครั้งสุดท้ายสูงกว่าชายประมาณ 2 เท่า (1,736.9 บาท และ 986.4 บาท ตามลำดับ)

ตาราง 13 ค่ารักษาพยาบาลเฉลี่ยของผู้ป่วยด้วยโรคเรื้อรังหรือโรคประจำตัวที่ใช้บริการตามที่แพทย์นัด ระหว่าง 1 เดือนก่อนวันสัมภาษณ์ จำแนกตามประเภทสถานพยาบาล และเพศ

ประเภทสถานพยาบาล	หน่วย : บาท		
	รวม	ชาย	หญิง
รวม	1,565.4	986.4	1,736.9
สถานีนอนามัย/ศูนย์บริการสาธารณสุข	37.6	-	64.4
ศูนย์สุขภาพชุมชน	30.0	-	30.0
โรงพยาบาลชุมชน	-	-	-
โรงพยาบาลทั่วไป/ศูนย์	279.3	228.2	292.4
โรงพยาบาลของมหาวิทยาลัย	344.3	-	399.3
โรงพยาบาลสังกัดอื่นของรัฐ	374.0	300.2	391.2
คลินิก	10,070.0	484.1	13,082.1
โรงพยาบาลเอกชน	1,164.6	1,993.3	862.2

2.2.4 การใช้บริการส่งเสริมสุขภาพ

นโยบายการส่งเสริมสุขภาพและการป้องกันโรคเป็นนโยบายหนึ่งในโครงการหลักประกันสุขภาพถ้วนหน้าหรือโครงการ 30 บาทรักษาทุกโรค โดยในการสำรวจครั้งนี้ได้ถามถึงการไปรับบริการส่งเสริมสุขภาพต่าง ๆ ได้แก่ การฉีดวัคซีน การฝากครรภ์/ตรวจครรภ์ การรับบริการวางแผนครอบครัว การตรวจหลังคลอด การตรวจสุขภาพ การรับบริการป้องกันโรคในช่องปาก และการไปรับบริการตามนัดอื่น ๆ ระหว่าง 1 เดือนก่อนวันสัมภาษณ์ ผลการสำรวจพบว่า มีผู้ใช้บริการส่งเสริมสุขภาพ จำนวน 4 แสน 2 หมื่นคน คิดเป็นร้อยละ 5.3 ของประชากรกรุงเทพมหานคร

ตาราง 14 ร้อยละของประชากร จำแนกตามการใช้บริการส่งเสริมสุขภาพระหว่าง 1 เดือนก่อนวันสัมภาษณ์ ประเภทของบริการที่ใช้ครั้งสุดท้าย และเพศ

การใช้บริการส่งเสริมสุขภาพและประเภทบริการที่ใช้ครั้งสุดท้าย	รวม	ชาย	หญิง
รวม	100.0	100.0	100.0
ใช้บริการ	5.3	3.5	6.8
ไม่ใช้บริการ	94.7	96.5	93.2
ประเภทของบริการที่ใช้	100.0	100.0	100.0
ฉีดวัคซีน	24.5	26.5	23.6
ฝากครรภ์/ตรวจครรภ์	7.9	-	11.7
วางแผนครอบครัว	0.4	-	0.6
ตรวจหลังคลอด	2.6	-	3.8
ตรวจสุขภาพ	44.4	48.3	42.5
ป้องกันโรคในช่องปาก	10.9	9.7	11.4
รับบริการตามนัดอื่น ๆ	9.3	15.5	6.4

สำหรับประเภทของบริการที่ใช้ครั้งสุดท้าย พบว่า มีผู้ใช้บริการตรวจสุขภาพสูงกว่าบริการประเภทอื่น ๆ (ร้อยละ 44.4) รองลงมาคือ การฉีดวัคซีน (ร้อยละ 24.5) ส่วนสถานที่ใช้บริการครั้งสุดท้ายนั้นผู้ใช้บริการเลือกใช้บริการที่โรงพยาบาลสังกัดอื่นของรัฐสูงสุด (ร้อยละ 30.1) รองลงมาคือ คลินิกเอกชน (ร้อยละ 28.4) และโรงพยาบาลเอกชน (ร้อยละ 19.7) ตามลำดับ

ตาราง 15 ร้อยละของประชากรที่ใช้บริการส่งเสริมสุขภาพระหว่าง 1 เดือนก่อนวันสัมภาษณ์ จำแนกตามสถานที่ใช้บริการครั้งสุดท้าย และเพศ

สถานที่ใช้บริการครั้งสุดท้าย	รวม	ชาย	หญิง
รวม	100.0	100.0	100.0
สถานีนอนามัย/ศูนย์บริการสาธารณสุข	13.7	11.0	15.0
ศูนย์สุขภาพชุมชน	0.7	-	1.0
โรงพยาบาลของรัฐ	35.0	32.8	36.1
โรงพยาบาลชุมชน	0.5	-	0.8
โรงพยาบาลทั่วไป/ศูนย์	3.5	1.5	4.5
โรงพยาบาลของมหาวิทยาลัย	0.9	2.9	-
โรงพยาบาลสังกัดอื่นของรัฐ	30.1	28.4	30.8
คลินิกเอกชน	28.4	33.7	25.9
โรงพยาบาลเอกชน	19.7	20.3	19.4
อื่น ๆ	2.5	2.2	2.6

2.2.5 การรับบริการทันตกรรม

การรับบริการทันตกรรมในการสำรวจครั้งนี้ ครอบคลุมการบริการทางทันตกรรมทุกประเภท ได้แก่ การขัดทำความสะอาดฟัน การเคลือบหลุมร่องฟัน (ซีแลนท์) การเคลือบฟลูออไรด์ การรักษาโรคในช่องปาก การรักษารากฟัน การขูดหินปูน การอุดฟัน ถอนฟัน รวมทั้งการใส่ฟัน การจัดฟัน และการครอบฟัน ซึ่งผลจากการสำรวจพบว่า ในปี พ.ศ.2546 มีผู้ได้รับบริการทันตกรรมระหว่าง 12 เดือนก่อนวันสัมภาษณ์จำนวน 1.1 ล้านคน คิดเป็นร้อยละ 14.1 ของประชากรกรุงเทพ-มหานคร โดยมีจำนวนครั้งเฉลี่ยที่รับบริการทันตกรรมระหว่าง 12 เดือนก่อนวันสัมภาษณ์เท่ากับ 2 ครั้ง

ตาราง 16 ร้อยละของผู้รับบริการทันตกรรมระหว่าง 12 เดือนก่อนวันสัมภาษณ์ จำแนกตามอายุ จำนวนครั้งที่ใช้บริการ และเพศ

อายุและจำนวนครั้งที่ใช้บริการ	รวม	ชาย	หญิง
กลุ่มอายุ ^{1/}	14.1	12.4	15.6
0 – 14 ปี	12.7	15.8	9.6
15 – 24 ปี	15.0	10.0	19.6
25 – 59 ปี	14.5	12.0	16.8
60 ปีขึ้นไป	11.9	12.6	11.4
จำนวนครั้งที่ใช้บริการ ^{2/}			
1 ครั้ง	60.3	63.2	58.2
2 ครั้ง	19.4	15.2	22.5
3 – 5 ครั้ง	15.9	18.8	13.7
6 ครั้งขึ้นไป	4.4	2.8	5.6
จำนวนครั้งเฉลี่ยที่ใช้บริการ ^{2/}	2.0	1.9	2.1

หมายเหตุ: 1/ ร้อยละของผู้รับบริการทันตกรรมคำนวณจากประชากรในกลุ่มอายุ และเพศเดียวกัน

2/ ไม่รวมไม่ทราบจำนวนครั้งที่ใช้บริการ

สถานที่รับบริการทันตกรรม

การรับบริการครั้งสุดท้ายของผู้ที่เคยรับบริการทันตกรรมระหว่าง 12 เดือนก่อนวันสัมภาษณ์เลือกบริการที่คลินิกสูงที่สุด (ร้อยละ 54.9) รองลงมาคือ โรงพยาบาลเอกชน (ร้อยละ 15.9) และโรงพยาบาลสังกัดอื่นของรัฐ (ร้อยละ 14.8) ตามลำดับ

ตาราง 17 ร้อยละของผู้รับบริการทันตกรรมระหว่าง 12 เดือนก่อนวันสัมภาษณ์ จำแนกตามประเภทสถานบริการ ค่าบริการเฉลี่ยในการใช้บริการครั้งสุดท้าย และเพศ

ประเภทสถานบริการและ ค่าบริการเฉลี่ยในการใช้บริการครั้งสุดท้าย	รวม	ชาย	หญิง
ประเภทสถานบริการที่ใช้ครั้งสุดท้าย	100.0	100.0	100.0
สถานีอนามัย/ศูนย์บริการสาธารณสุข/ ศูนย์สุขภาพชุมชน	7.0	5.7	8.0
-ไม่มีทันตภิบาลและทันตแพทย์	2.9	0.6	4.6
-มีทันตภิบาลและทันตแพทย์	4.1	5.1	3.4
โรงพยาบาลชุมชน	2.6	1.6	3.3
โรงพยาบาลทั่วไป/ศูนย์	2.6	3.1	2.3
โรงพยาบาลของมหาวิทยาลัย	1.1	1.2	1.0
โรงพยาบาลสังกัดอื่นของรัฐ	14.8	11.1	17.5
คลินิก	54.9	60.2	51.0
โรงพยาบาลเอกชน	15.9	15.9	15.9
ร้านหมอชาวบ้าน หมอมอเตอร์ไซด์ หมอรถปิคอัพ	0.2	-	0.3
หน่วยเคลื่อนที่ของหน่วยงานต่าง ๆ	0.1	-	0.2
โรงเรียน	0.8	1.2	0.5
ค่าบริการเฉลี่ยในการใช้บริการครั้งสุดท้าย (บาท)	1,279.3	1,106.3	1,404.1

สำหรับค่าบริการเฉลี่ยในการรับบริการทันตกรรมครั้งสุดท้ายพบว่า มีค่าใช้จ่ายเฉลี่ยเท่ากับ 1,279.3 บาท โดยผู้ชายมีค่าบริการเฉลี่ยในการรับบริการทันตกรรมเท่ากับ 1,106.3 บาท ซึ่งต่ำกว่าผู้หญิงที่มีค่าบริการเฉลี่ยเท่ากับ 1,404.1 บาท

2.3 การประเมินสถานะสุขภาพ

การสำรวจครั้งนี้ได้ถามถึงสถานะสุขภาพของประชากรระหว่าง 1 เดือนก่อนวันสัมภาษณ์ โดยให้ผู้ตอบสัมภาษณ์เป็นผู้ประเมินสถานะสุขภาพของตนเองจำแนกตามกิจกรรมประเภทต่าง ๆ ได้แก่ การเคลื่อนไหว การดูแลตนเอง การทำงาน ความรู้สึก และการร่วมกิจกรรมกับผู้อื่น ซึ่งผลการสำรวจพบว่า ประชากรอายุ 15 ปีขึ้นไปที่ตอบสัมภาษณ์ด้วยตนเองจำนวน 4.7 ล้านคน (ตารางสถิติที่ 55) มีความรู้สึกหดหู เศร้าเสียใจ หรือวิตกกังวลสูงที่สุด (ร้อยละ 19.5) รองลงมาคือ มีปัญหาการเคลื่อนไหว (ร้อยละ 18.1) และมีปัญหาการตั้งสมาธิหรือจดจำสิ่งต่าง ๆ (ร้อยละ 17.3) ตามลำดับ โดยส่วนใหญ่มีความรุนแรงของปัญหาระดับเล็กน้อยถึงปานกลาง

ตาราง 18 ร้อยละของผู้ตอบสัมภาษณ์ด้วยตนเองอายุ 15 ปีขึ้นไป จำแนกตามประเภทกิจกรรมระหว่าง 1 เดือนก่อนสัมภาษณ์ และระดับความรุนแรงของปัญหา

ประเภทกิจกรรม	รวม	ความรุนแรงของปัญหา					
		ไม่มี	มี				
			รวม	ระดับความรุนแรง			
				เล็กน้อย	ปานกลาง	รุนแรง	รุนแรงมาก
การเคลื่อนไหว	100.0	81.9	18.1	11.7	4.6	1.0	0.8
การดูแลตนเอง	100.0	91.7	8.3	5.0	2.3	0.5	0.5
การทำงานนอกบ้านหรือทำงานบ้าน	100.0	88.5	11.5	6.8	3.1	0.7	0.9
การป่วยหรือรู้สึกไม่สบาย	100.0	83.1	16.9	11.3	4.3	0.6	0.7
ความรู้สึกหดหู เศร้าเสียใจหรือวิตกกังวล	100.0	80.5	19.5	14.0	4.0	0.9	0.6
การตั้งสมาธิหรือจดจำสิ่งต่าง ๆ	100.0	82.7	17.3	13.1	3.4	0.6	0.2
การร่วมกิจกรรมกับบุคคลอื่นหรือการเข้าร่วมในสังคม/ชุมชน	100.0	90.9	9.1	6.0	2.4	0.4	0.3

เมื่อพิจารณาความคิดเห็นของผู้ตอบสัมภาษณ์ด้วยตนเองที่มีอายุตั้งแต่ 15 ปีขึ้นไป โดยให้เปรียบเทียบระดับสุขภาพของตนเองในปัจจุบันและปีที่ผ่านมา พบว่า ความคิดเห็นของผู้ตอบสัมภาษณ์มีความผันแปรตามอายุ กล่าวคือ ผู้ที่มีความคิดเห็นว่าสุขภาพในปัจจุบันเหมือนเดิม ดีกว่าเล็กน้อยและดีกว่ามากเมื่อเทียบกับปีที่ผ่านมา นั้นมีสัดส่วนลดลงตามอายุที่เพิ่มขึ้น ในขณะที่ผู้ที่มีความคิดเห็นว่าสุขภาพในปัจจุบันแย่กว่าเล็กน้อยและแย่กว่ามากมีสัดส่วนเพิ่มขึ้นตามอายุที่เพิ่มขึ้น

แผนภูมิ 1 ร้อยละของผู้ตอบสัมภาษณ์ด้วยตนเองอายุ 15 ปีขึ้นไป จำแนกตามระดับการเปรียบเทียบสุขภาพของตนเองในปัจจุบันและปีที่ผ่านมา และอายุ

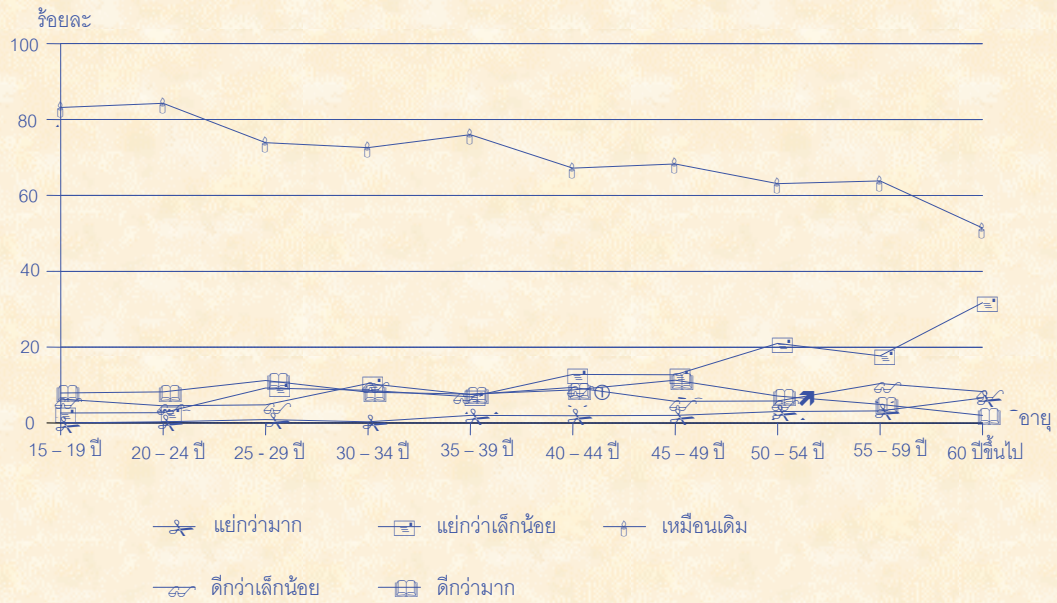

2.4 การสูบบุหรี่

การถามถึงพฤติกรรมการสูบบุหรี่ของประชากร ครอบคลุมถึงบุหรี่ของที่ผลิตทั้งในและต่างประเทศ บุหรี่มวนเอง บุหรี่ที่ไม่ได้ผลิตจากโรงงานยาสูบ และอื่น ๆ เช่น ซิการ์ ไปป์ เป็นต้น โดยสอบถามเฉพาะผู้ตอบสัมภาษณ์ด้วยตนเองที่มีอายุตั้งแต่ 11 ปีขึ้นไปเท่านั้น

อัตราการสูบบุหรี่

ผลการสำรวจมีผู้ตอบสัมภาษณ์ด้วยตนเองที่มีอายุตั้งแต่ 11 ปีขึ้นไป จำนวน 4.9 ล้านคน (ตารางสถิติที่ 64) เป็นผู้สูบบุหรี่ จำนวน 1.7 ล้านคน จำแนกเป็นผู้สูบบุหรี่ในปัจจุบัน 8 แสน 2 หมื่นคน (ร้อยละ 16.8) และผู้ที่เคยสูบ 2 แสน 5 หมื่นคน (ร้อยละ 5.0) เมื่อพิจารณาตามเพศของผู้สูบบุหรี่ในปัจจุบัน พบว่าชายมีอัตราการสูบบุหรี่สูงกว่าหญิงมากถึง 20 เท่า (ร้อยละ 36.0 และร้อยละ 1.8 ตามลำดับ)

ตาราง 19 ร้อยละของผู้ตอบสัมภาษณ์ด้วยตนเองอายุ 11 ปีขึ้นไป
จำแนกตามพฤติกรรมการสูบบุหรี่ และเพศ

พฤติกรรมการสูบบุหรี่	รวม	ชาย	หญิง
รวม	100.0	100.0	100.0
ปัจจุบันสูบบุหรี่	16.8	36.0	1.8
เคยสูบ	5.0	10.9	0.5
ไม่เคยสูบ	78.2	53.1	97.7

อายุและระดับการศึกษาของผู้สูบบุหรี่ในปัจจุบัน

เมื่อพิจารณาอายุของผู้สูบบุหรี่ในปัจจุบัน พบว่า กลุ่มอายุ 25 - 59 ปี มีอัตราการสูบบุหรี่สูงสุดคือ ร้อยละ 19.1 รองลงมา คือ อายุ 15 - 24 ปี ร้อยละ 15.2 และอายุ 60 ปีขึ้นไป ร้อยละ 11.7 ตามลำดับ โดยชายมีอัตราการสูบบุหรี่สูงกว่าหญิงทุกกลุ่มอายุ

เมื่อพิจารณาระดับการศึกษาที่สำเร็จสูงสุดของผู้สูบบุหรี่ พบว่า ชายมีอัตราการสูบบุหรี่สูงกว่าหญิงทุกระดับการศึกษา โดยชายมีอัตราการสูบบุหรี่สูงสุดในระดับประถมศึกษา (ร้อยละ 22.6) ส่วนหญิงที่ไม่เคยเรียนหรือไม่มีการศึกษามีอัตราการสูบบุหรี่สูงสุด (ร้อยละ 5.3)

ตาราง 20 ร้อยละของผู้ตอบสัมภาษณ์ด้วยตนเองอายุ 11 ปีขึ้นไปในปัจจุบันสูบบุหรี่ จำแนกตามอายุ ระดับการศึกษาที่สำเร็จ และเพศ

อายุและระดับการศึกษาที่สำเร็จ	รวม	ชาย	หญิง
กลุ่มอายุ	16.8	36.0	1.8
11 – 14 ปี	-	-	-
15 - 24 ปี	15.2	33.8	1.4
25 - 59 ปี	19.1	40.3	2.2
60 ปีขึ้นไป	11.7	25.4	2.3
ระดับการศึกษาที่สำเร็จ	16.8	36.0	1.8
ไม่เคยเรียน/ไม่มีการศึกษา	6.9	12.2	5.3
การศึกษาที่สำเร็จ	17.1	36.5	1.6
ก่อนประถมศึกษา	18.7	40.6	4.1
ประถมศึกษา	22.6	46.2	1.1
มัธยมศึกษา	17.3	34.9	1.1
อุดมศึกษา	9.3	23.1	-

หมายเหตุ : ร้อยละของผู้สูบบุหรี่ที่คำนวณจากประชากรในกลุ่มอายุ ระดับการศึกษา และเพศเดียวกัน

อายุที่เริ่มสูบบุหรี่

ผลการสำรวจ พบว่า ส่วนใหญ่ร้อยละ 86.4 ของผู้สูบบุหรี่ในปัจจุบันเริ่มสูบเมื่ออายุ 15 – 24 ปี โดยมีอายุเฉลี่ยที่เริ่มสูบเท่ากับ 18.2 ปี และเมื่อพิจารณาอายุเฉลี่ยที่เริ่มสูบในแต่ละเพศ พบว่า ชายเริ่มสูบบุหรี่เร็วกว่าหญิง (17.9 ปี สำหรับชาย และ 22.6 ปี สำหรับหญิง)

ตาราง 21 ร้อยละของผู้ตอบสัมภาษณ์ด้วยตนเองอายุ 11 ปีขึ้นไปในปัจจุบันสูบบุหรี่ จำแนกตามอายุที่เริ่มสูบบุหรี่ และเพศ

อายุที่เริ่มสูบบุหรี่	รวม	ชาย	หญิง
รวม	100.0	100.0	100.0
ต่ำกว่า 11 ปี	1.6	1.4	4.4
11 – 14 ปี	5.5	4.9	14.8
15 - 24 ปี	86.4	89.2	43.6
25 - 39 ปี	5.9	4.5	27.9
40 ปีขึ้นไป	0.6	-	9.3
อายุเฉลี่ยที่เริ่มสูบบุหรี่ (ปี)	18.2	17.9	22.6

จำนวนบุหรี่ที่สูบต่อวัน

การถามเกี่ยวกับจำนวนบุหรี่ที่สูบต่อวันของผู้สูบบุหรี่ในปัจจุบัน พบว่า ประชากรใน กรุงเทพมหานครสูบบุหรี่โดยเฉลี่ย 10.2 มวนต่อวัน โดยผู้หญิงสูบบุหรี่เฉลี่ยต่อวันสูงกว่าผู้ชาย (11.2 มวน และ 10.2 มวน ตามลำดับ)

ตาราง 22 ร้อยละของผู้ตอบสัมภาษณ์ด้วยตนเองอายุ 11 ปีขึ้นไปในปัจจุบันสูบบุหรี่ จำแนกตามจำนวนบุหรี่ที่สูบต่อวัน และเพศ

จำนวนบุหรี่ที่สูบต่อวัน	รวม	ชาย	หญิง
รวม	100.0	100.0	100.0
1 – 10 มวน	76.8	77.7	63.0
11 – 20 มวน	19.5	18.4	37.0
21 – 40 มวน	2.2	2.4	-
41 มวนขึ้นไป	1.5	1.5	-
จำนวนบุหรี่ที่สูบเฉลี่ยต่อวัน (มวน)	10.2	10.2	11.2

2.5 การดื่มสุราหรือเครื่องดื่มมีแอลกอฮอล์

การถามเกี่ยวกับการดื่มสุราหรือเครื่องดื่มมีแอลกอฮอล์ในการสำรวจครั้งนี้ถามเฉพาะผู้ที่ตอบสัมภาษณ์ด้วยตนเองที่มีอายุตั้งแต่ 11 ปีขึ้นไปเท่านั้น

อัตราการดื่มสุราหรือเครื่องดื่มมีแอลกอฮอล์

ผลการสำรวจมีผู้ตอบสัมภาษณ์ด้วยตนเองที่มีอายุตั้งแต่ 11 ปีขึ้นไป จำนวน 4.9 ล้านคน (ตารางสถิติที่ 69) เป็นผู้ดื่มสุราหรือเครื่องดื่มมีแอลกอฮอล์ 1.5 ล้านคน หรือร้อยละ 30.5 โดยชายมีอัตราการดื่มสุราหรือเครื่องดื่มมีแอลกอฮอล์สูงกว่าหญิง (ร้อยละ 56.2 และร้อยละ 10.6 ตามลำดับ)

ตาราง 23 ร้อยละของผู้ตอบสัมภาษณ์ด้วยตนเองอายุ 11 ปีขึ้นไปที่ดื่มสุราหรือเครื่องดื่มมีแอลกอฮอล์จำแนกตามอายุ และเพศ

อายุ	รวม	ชาย	หญิง
รวม	30.5	56.2	10.6
11 – 14 ปี	1.0	-	1.7
15 – 24 ปี	25.3	50.5	5.6
25 – 59 ปี	36.3	64.7	13.6
60 ปีขึ้นไป	16.1	31.7	5.2

หมายเหตุ : ร้อยละของการดื่มสุราหรือเครื่องดื่มมีแอลกอฮอล์คำนวณจากประชากรในกลุ่มอายุ และเพศเดียวกัน

เมื่อพิจารณาอายุและเพศของผู้ดื่มสุราหรือเครื่องดื่มมีแอลกอฮอล์ พบว่า ผู้ที่มีอายุ 25 – 59 ปี มีอัตราการดื่มสุราหรือเครื่องดื่มมีแอลกอฮอล์สูงสุด (ร้อยละ 36.3) รองลงมา คือ อายุ 15 – 24 ปี (ร้อยละ 25.3) อายุ 60 ปีขึ้นไป (ร้อยละ 16.1) และอายุ 11 – 14 ปี (ร้อยละ 0.1) ตามลำดับ โดยชายมีอัตราการดื่มสุราหรือเครื่องดื่มมีแอลกอฮอล์สูงกว่าหญิงในทุกกลุ่มอายุ

ความถี่ในการดื่มสุราหรือเครื่องดื่มมีแอลกอฮอล์

ผู้ดื่มสุราหรือเครื่องดื่มมีแอลกอฮอล์จำนวน 1.5 ล้านคนนั้น (ตารางสถิติที่ 69) เป็นผู้ที่ดื่มมานาน ๆ ครั้ง จำนวน 7 แสน 6 หมื่นคน (ร้อยละ 50.6) และเป็นผู้ที่ดื่มสม่ำเสมอจำนวน 7 แสน 4 หมื่นคน (ร้อยละ 49.4) โดยผู้ดื่มสม่ำเสมอส่วนใหญ่ร้อยละ 17.1 ดื่ม 1 – 2 ครั้ง/สัปดาห์ รองลงมา ร้อยละ 13.1 ดื่ม 1 – 2 ครั้ง/เดือน และร้อยละ 12.7 ดื่มสม่ำเสมอทุกวัน

แผนภูมิ 2 ร้อยละของผู้ตอบสัมภาษณ์ด้วยตนเองอายุ 11 ปีขึ้นไปที่ดื่มสุราหรือเครื่องดื่มมีแอลกอฮอล์จำแนกตามความถี่ในการดื่มสุราหรือเครื่องดื่มมีแอลกอฮอล์

ความถี่ในการดื่มสุราหรือเครื่องดื่มมีแอลกอฮอล์

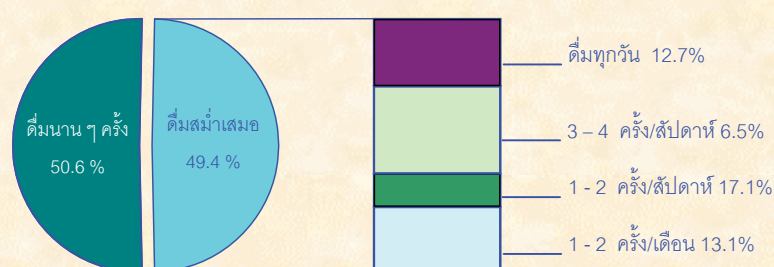

2.6 การออกกำลังกาย

การออกกำลังกายในการสำรวจครั้งนี้ หมายถึง การกระทำใดๆ ที่ทำให้มีการเคลื่อนไหวส่วนต่าง ๆ ของร่างกาย เพื่อเสริมสร้างสุขภาพ เพื่อความสนุกสนาน เพื่อสังคม โดยใช้กิจกรรมง่าย ๆ หรือมีกฎกติกาแข่งขันง่าย ๆ ทั้งนี้ไม่รวมการออกกำลังกายในอาชีพและการเคลื่อนไหวในชีวิตประจำวัน โดยตามเฉพาะผู้ตอบสัมภาษณ์ด้วยตนเองที่มีอายุตั้งแต่ 11 ปีขึ้นไป ในช่วงเวลา 1 เดือนก่อนวันสัมภาษณ์เท่านั้น

อัตราการออกกำลังกาย

ผู้ตอบสัมภาษณ์ด้วยตนเองที่มีอายุตั้งแต่ 11 ปีขึ้นไป จำนวน 4.9 ล้านคน (ชาย 2.1 ล้านคน หญิง 2.8 ล้านคน) เป็นผู้ออกกำลังกายระหว่าง 1 เดือนก่อนวันสัมภาษณ์ จำนวน 1.7 ล้านคน (ร้อยละ 34.6) โดยชายมีอัตราการออกกำลังกายสูงกว่าหญิง กล่าวคือ มีผู้ชายที่ออกกำลังกาย จำนวน 8 แสน 9 หมื่นคน หรือร้อยละ 41.3 ส่วนผู้หญิงมีผู้ออกกำลังกายมีจำนวน 8 แสน 1 หมื่นคน หรือร้อยละ 29.5

ตาราง 24 จำนวนและร้อยละของผู้ตอบสัมภาษณ์ด้วยตนเองอายุ 11 ปีขึ้นไป จำแนกตามการออกกำลังกายระหว่าง 1 เดือนก่อนวันสัมภาษณ์ และเพศ

เพศ	จำนวนประชากร	จำนวนประชากรที่ออกกำลังกาย	ร้อยละ
รวม	4,909,516	1,700,014	34.6
ชาย	2,146,448	886,177	41.3
หญิง	2,763,068	813,837	29.5

เมื่อพิจารณาอัตราการออกกำลังกายในแต่ละกลุ่มอายุ พบว่า ในกลุ่มอายุ 11 – 19 ปี มีอัตราการออกกำลังกายสูง จากนั้นจะลดลงอย่างรวดเร็วเมื่ออายุ 20 – 24 ปี กล่าวคือ อายุ 11 – 14 ปี มีอัตราการออกกำลังกายเท่ากับร้อยละ 55.7 อายุ 15 – 19 ปี เท่ากับร้อยละ 53.8 และอายุ 20 – 24 ปี เท่ากับร้อยละ 35.2 ในขณะที่กลุ่มอายุ 35 ปีขึ้นไป มีอัตราการออกกำลังกายไม่แตกต่างกันมากนักในแต่ละกลุ่มอายุ (ตารางสถิติที่ 73)

เมื่อพิจารณาอัตราการออกกำลังกายในแต่ละเพศ พบว่า ชายมีอัตราการออกกำลังกายสูงกว่าหญิงทุกกลุ่มอายุ

แผนภูมิ 3 ร้อยละของผู้ตอบสัมภาษณ์ด้วยตนเองอายุ 11 ปีขึ้นไปที่ออกกำลังกายระหว่าง 1 เดือน ก่อนวันสัมภาษณ์ จำแนกตามเพศ

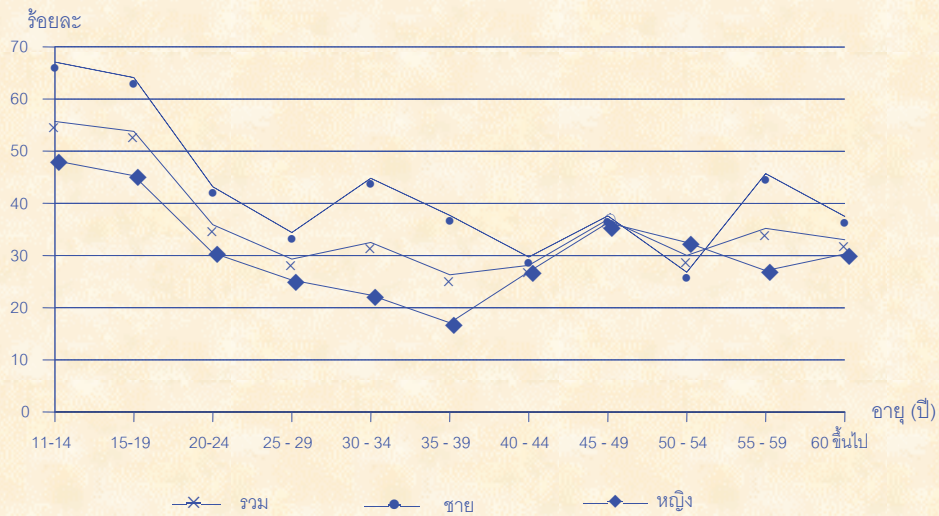

ความถี่และระยะเวลาในการออกกำลังกาย

การออกกำลังกายที่ได้ผลดีต่อร่างกายควรปฏิบัติอย่างสม่ำเสมอต่อเนื่อง อย่างน้อย สัปดาห์ละ 3 ครั้ง และครั้งละ 30 นาที ซึ่งผลจากการสำรวจพบว่า ผู้ออกกำลังกาย จำนวน 1.7 ล้านคน (ตารางสถิติที่ 73) เป็นผู้ออกกำลังกายอย่างสม่ำเสมอ จำนวน 1.4 ล้านคน หรือร้อยละ 81.6 โดยในจำนวนนี้เป็นผู้ออกกำลังกาย 3 – 7 วันต่อสัปดาห์อย่างสม่ำเสมอถึง 8 แสน 8 หมื่นคน หรือร้อยละ 51.6

แผนภูมิ 4 ร้อยละของผู้ตอบสัมภาษณ์ด้วยตนเองอายุ 11 ปีขึ้นไปที่ออกกำลังกายระหว่าง 1 เดือน ก่อนวันสัมภาษณ์ จำแนกตามความถี่ในการออกกำลังกาย

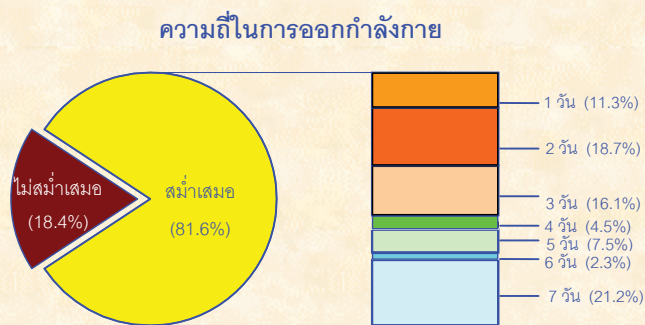

สำหรับระยะเวลาการออกกำลังกาย พบว่า ผู้ออกกำลังกาย ร้อยละ 28.9 ใช้เวลาในการออกกำลังกาย 21 – 30 นาที รองลงมาได้แก่ 31 – 60 นาที (ร้อยละ 24.7) 10 – 20 นาที (ร้อยละ 23.0) มากกว่า 60 นาที (ร้อยละ 16.5) และน้อยกว่า 10 นาที (ร้อยละ 6.9) ตามลำดับ โดยผู้ที่ออกกำลังกายอย่างสม่ำเสมอส่วนใหญ่จะใช้เวลาในการออกกำลังกายประมาณ 21 – 30

นาที่ขึ้นไป ในขณะที่ผู้ที่ออกกำลังกายไม่สม่ำเสมอใช้เวลาในการออกกำลังกายประมาณ 10 – 20 นาทีสูงสุด

แผนภูมิ 5 ร้อยละของผู้ตอบสัมภาษณ์ด้วยตนเองอายุ 11 ขึ้นไปที่ออกกำลังกายระหว่าง 1 เดือนก่อนวันสัมภาษณ์ ความถี่ของการออกกำลังกายต่อสัปดาห์ และระยะเวลาที่ใช้

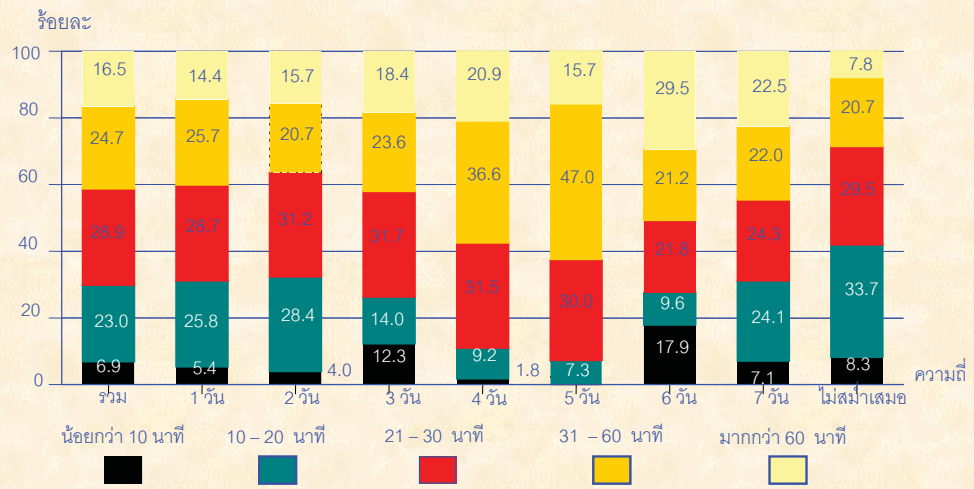

2.7 ความปลอดภัยในการขับขี่ / โดยสารรถ

การสำรวจครั้งนี้ ได้ศึกษาเกี่ยวกับความปลอดภัยในการขับขี่/โดยสารรถยนต์และ รถจักรยานยนต์ของประชากร โดยถามถึงพฤติกรรมการใช้เข็มขัดนิรภัยของผู้ที่ขับหรือโดยสารรถยนต์ตอนหน้า และพฤติกรรมการสวมหมวกกันน็อคของผู้ขี่หรือโดยสารรถจักรยานยนต์ ซึ่งการใช้เข็มขัดนิรภัยและการสวมหมวกกันน็อคเป็นการลดความรุนแรงของอุบัติเหตุที่อาจเกิดขึ้นกับผู้ขับขี่และผู้โดยสาร รวมทั้งถามถึงพฤติกรรมการขับรถขณะมีเม้าของประชากร ผลจากการสำรวจสรุปได้ดังนี้

2.7.1 การใช้เข็มขัดนิรภัย

ผู้ที่ขับหรือโดยสารรถยนต์ตอนหน้าในปี พ.ศ. 2546 มีจำนวน 5.5 ล้านคน คิดเป็นร้อยละ 68.5 ของประชากรกรุงเทพมหานคร ในจำนวนนี้ ร้อยละ 43.7 เป็นผู้ที่ใช้เข็มขัดนิรภัยทุกครั้งที่ขับหรือโดยสารรถยนต์ตอนหน้า ร้อยละ 19.8 ใช้เข็มขัดนิรภัยบางครั้ง และร้อยละ 5.0 ไม่ใช้เข็มขัดนิรภัย

แผนภูมิ 6 ร้อยละของประชากร จำแนกตามการขับ/โดยสารรถยนต์ตอนหน้า และการใช้เข็มขัดนิรภัย

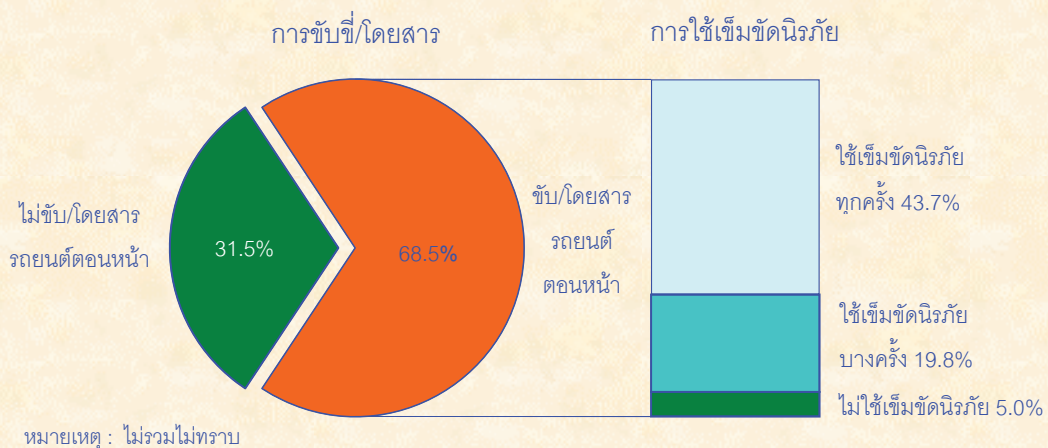

เมื่อพิจารณาการใช้เข็มขัดนิรภัยในแต่ละกลุ่มอายุพบว่า ประชากรในกลุ่มอายุ 0 – 14 ปี ส่วนใหญ่ไม่ขับหรือโดยสารรถยนต์ตอนหน้า (ร้อยละ 49.6) ในขณะที่ประชากรในกลุ่มอายุ 15 ปีขึ้นไปส่วนใหญ่ใช้เข็มขัดนิรภัยทุกครั้งขณะขับหรือโดยสารรถยนต์ตอนหน้า (ร้อยละ 37.9 สำหรับอายุ 15 – 24 ปี ร้อยละ 52.2 สำหรับอายุ 25 – 59 ปี และร้อยละ 42.0 สำหรับอายุ 60 ปีขึ้นไป)

แผนภูมิ 7 ร้อยละของประชากร จำแนกตามการขับขี่/โดยสารรถยนต์ตอนหน้า การใช้เข็มขัดนิรภัย และกลุ่มอายุ

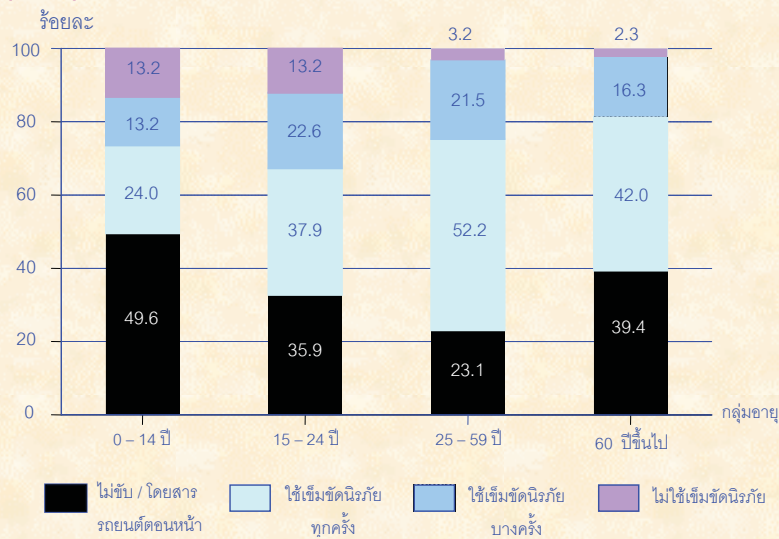

หมายเหตุ : ไม่รวมไม่ทราบ

2.7.2 การสวมหมวกกันน็อค

ประชากรกรุงเทพมหานครจำนวน 8.0 ล้านคนนั้น มีผู้ที่ขับขี่/โดยสารรถจักรยานยนต์จำนวน 4.8 ล้านคน คิดเป็นร้อยละ 59.9 (ตารางสถิติที่ 78) โดยผู้ขับขี่/โดยสารรถจักรยานยนต์ร้อยละ 27.6 เป็นผู้ที่สวมหมวกกันน็อคทุกครั้ง ร้อยละ 23.6 สวมหมวกกันน็อคบางครั้ง และร้อยละ 8.7 ไม่สวมหมวกกันน็อค ผู้ชายมีสัดส่วนของการสวมหมวกกันน็อคทุกครั้งสูงกว่าผู้หญิง (ร้อยละ 27.8 และร้อยละ 19.8 ตามลำดับ)

แผนภูมิ 8 ร้อยละของประชากร จำแนกตามการขับขี่/โดยสารรถจักรยานยนต์ การสวมหมวกกันน็อค

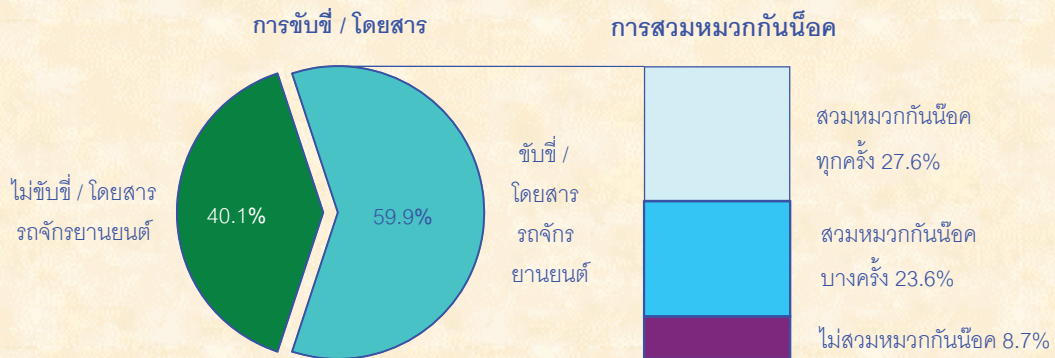

หมายเหตุ : ไม่รวมไม่ทราบ

เมื่อพิจารณาการสวมหมวกกันน็อคของผู้ที่ขับขี่/โดยสารรถจักรยานยนต์ในแต่ละกลุ่มอายุพบว่า ในทุกกลุ่มอายุสวมหมวกกันน็อคเป็นบางครั้งขณะขับขี่/โดยสารรถจักรยานยนต์สูงสุด ยกเว้นกลุ่มอายุ 60 ปีขึ้นไปที่สวมหมวกกันน็อคทุกครั้งสูงสุด

แผนภูมิ 9 ร้อยละของประชากร จำแนกตามการขับขี่/โดยสารรถจักรยานยนต์ การสวมหมวกกันน็อค และกลุ่มอายุ

และกลุ่มอายุ



หมายเหตุ : ไม่รวมไม่ทราบ

2.7.3 การขับรถยนต์มีนเมา

สาเหตุใหญ่สาเหตุหนึ่งของการเกิดอุบัติเหตุทางการจราจร คือ การขับรถยนต์มีนเมา ดังนั้นในการสำรวจครั้งนี้จึงได้ถามถึงพฤติกรรม การขับรถยนต์มีนเมาสุราหรือเครื่องดื่มที่มีแอลกอฮอล์ของประชากร ซึ่งครอบคลุมทั้งการขับรถยนต์และการขี่รถจักรยานยนต์ โดยสอบถามผู้ที่มีอายุ 11 ปีขึ้นไปที่ตอบสัมภาษณ์ด้วยตนเอง

ผู้ตอบสัมภาษณ์ที่ขับรถและดื่มสุราอายุ 11 ปีขึ้นไป มีจำนวน 8 แสน 9 หมื่นคน (ตารางสถิติที่ 80) ในจำนวนนี้เป็นผู้ที่เคยขับรถยนต์มีนเมาจำนวน 3 แสน 3 หมื่นคน หรือคิดเป็นร้อยละ 37.6 โดยผู้ชายมีสัดส่วนการขับรถยนต์มีนเมาสูงกว่าหญิงถึง 2 เท่า กล่าวคือ ชายขับรถยนต์มีนเมาร้อยละ 40.1 ในขณะที่หญิงขับรถยนต์มีนเมาร้อยละ 17.2

ตาราง 25 ร้อยละของผู้ตอบสัมภาษณ์ด้วยตนเองอายุ 11 ปีขึ้นไปที่ขับรถและดื่มสุรา จำแนกตามการขับรถยนต์มีนเมา และเพศ

การขับรถยนต์มีนเมา	รวม	ชาย	หญิง
รวม	100.0	100.0	100.0
ไม่เคยขับ	62.4	59.9	82.8
เคยขับ	37.6	40.1	17.2
เป็นประจำ	3.7	3.9	1.9
เป็นบางครั้ง	33.9	36.2	15.3

2.8 การได้รับบาดเจ็บหรืออุบัติเหตุ

การสำรวจครั้งนี้ พบว่า มีผู้ได้รับบาดเจ็บหรืออุบัติเหตุระหว่าง 1 เดือนก่อนวันสัมภาษณ์ จำนวน 3 แสนคน หรือคิดเป็นร้อยละ 3.8 ของประชากรกรุงเทพมหานคร (ตารางสถิติที่ 81) โดยผู้ชายมีอัตราการได้รับบาดเจ็บหรืออุบัติเหตุสูงกว่าหญิง (ร้อยละ 4.3 สำหรับชาย และร้อยละ 3.3 สำหรับหญิง)

ตาราง 26 ร้อยละของประชากร จำแนกตามการได้รับบาดเจ็บหรืออุบัติเหตุระหว่าง 1 เดือนก่อนวันสัมภาษณ์ ความรุนแรงของการบาดเจ็บหรืออุบัติเหตุ และเพศ

การได้รับบาดเจ็บหรืออุบัติเหตุ และระดับความรุนแรง	รวม	ชาย	หญิง
การได้รับบาดเจ็บหรืออุบัติเหตุ	100.0	100.0	100.0
เคย	3.8	4.3	3.3
ไม่เคย	96.2	95.7	96.7
ความรุนแรงของการบาดเจ็บหรืออุบัติเหตุที่ได้รับ	100.0	100.0	100.0
เพียงเล็กน้อยไม่ต้องหยุดกิจกรรมประจำวัน และไม่ได้ไปรับการรักษา	85.1	84.1	86.3
ไม่สามารถปฏิบัติกิจกรรมประจำวันได้	7.6	8.3	6.8
ไปรับการรักษาพยาบาล	4.4	4.4	4.4
ไม่สามารถปฏิบัติกิจกรรมประจำวันได้ และต้องไปรับการรักษาพยาบาล	2.9	3.2	2.5

สำหรับระดับความรุนแรงของการบาดเจ็บหรืออุบัติเหตุที่ได้รับในการสำรวจครั้งนี้ แบ่งเป็น 2 ระดับ คือ 1. ได้รับบาดเจ็บหรืออุบัติเหตุไม่รุนแรง ซึ่งหมายถึง การได้บาดเจ็บเพียงเล็กน้อยไม่ต้องหยุดกิจกรรมประจำวันและไม่ต้องไปรับการรักษา และ 2. ได้รับบาดเจ็บหรืออุบัติเหตุรุนแรง ซึ่งหมายถึง การได้รับบาดเจ็บหรืออุบัติเหตุแล้วต้องไปรับการรักษาพยาบาล การได้รับบาดเจ็บหรืออุบัติเหตุจนไม่สามารถปฏิบัติกิจกรรมประจำวันได้ และการได้รับบาดเจ็บหรืออุบัติเหตุจนไม่สามารถปฏิบัติกิจกรรมประจำวันได้และต้องไปรับการรักษา

ผลจากการสำรวจ พบว่า ส่วนใหญ่ประมาณร้อยละ 85 ของประชากรกรุงเทพมหานคร ได้รับบาดเจ็บหรืออุบัติเหตุไม่รุนแรง ในขณะที่กลุ่มผู้ได้รับบาดเจ็บหรืออุบัติเหตุรุนแรง พบว่า ได้รับบาดเจ็บหรืออุบัติเหตุจนไม่สามารถปฏิบัติกิจกรรมประจำวันได้มีร้อยละ 7.6 ต้องไปรับการรักษาพยาบาล ร้อยละ 4.4 และไม่สามารถปฏิบัติกิจกรรมประจำวันและต้องไปรับการรักษา ร้อยละ 2.9

เมื่อเปรียบเทียบความรุนแรงของการบาดเจ็บหรืออุบัติเหตุที่ได้รับระหว่างเพศพบว่า ผู้ชายมีการบาดเจ็บรุนแรงกว่าผู้หญิงเล็กน้อย คือ ร้อยละ 15.9 และร้อยละ 13.7 ตามลำดับ

สาเหตุของการบาดเจ็บหรืออุบัติเหตุ

การถามถึงสาเหตุและสถานที่ที่ได้รับบาดเจ็บหรืออุบัติเหตุ ถามเฉพาะผู้ที่ได้รับบาดเจ็บหรืออุบัติเหตุรุนแรงเท่านั้น ซึ่งผลจากการสำรวจพบว่า จากจำนวนผู้ได้รับบาดเจ็บหรืออุบัติเหตุ 3 แสนคน (ตารางสถิติที่ 81) มีผู้ที่ได้รับบาดเจ็บหรืออุบัติเหตุรุนแรง จำนวน 4 หมื่น 5 พันคน โดยส่วนใหญ่ร้อยละ 46.0 มีสาเหตุมาจากการพลัดตกหกล้ม รองลงมาคือ อุบัติเหตุจากยานพาหนะทางบก (ร้อยละ 28.3) และสาเหตุจากการทำงาน (ร้อยละ 10.1) ตามลำดับ

ตาราง 27 ร้อยละของประชากรที่ได้รับบาดเจ็บหรืออุบัติเหตุรุนแรง จำแนกตามสาเหตุของการบาดเจ็บหรืออุบัติเหตุ และเพศเขตการปกครอง

สาเหตุของการบาดเจ็บหรืออุบัติเหตุ ^{1/}	รวม	ชาย	หญิง
พลัดตกหกล้ม	46.0	34.4	61.6
ของมีคมบาด / ทิ่มแทง	4.1	-	9.7
ถูกสัตว์มีพิษกัดหรือต่อย/ ถูกสัตว์ทำร้าย	4.2	-	9.8
อุบัติเหตุยานพาหนะทางบก	28.3	35.4	18.8
การเล่นกีฬา	7.3	12.7	-
จากการทำงาน	10.1	17.5	-

หมายเหตุ : 1/ ตอบได้มากกว่า 1 คำตอบ

เมื่อเปรียบเทียบสาเหตุของการบาดเจ็บหรืออุบัติเหตุรุนแรงของชายและหญิง พบว่าผู้ชายที่ได้รับบาดเจ็บหรืออุบัติเหตุรุนแรงมีสาเหตุมาจากอุบัติเหตุจากยานพาหนะทางบก และการพลัดตกหกล้มในสัดส่วนที่ใกล้เคียงกัน (ร้อยละ 35.4 และร้อยละ 34.4 ตามลำดับ) ในขณะที่ผู้หญิงมีสาเหตุมาจากการพลัดตกหกล้มสูงที่สุด (ร้อยละ 61.6)

สถานที่ที่ได้รับบาดเจ็บหรืออุบัติเหตุ

สำหรับสถานที่ที่ได้รับบาดเจ็บหรืออุบัติเหตุของผู้ที่ได้รับบาดเจ็บหรืออุบัติเหตุรุนแรงพบว่า การบาดเจ็บหรืออุบัติเหตุเกิดภายในบ้าน และบริเวณบ้านสูงสุด (ร้อยละ 26.0 และร้อยละ 23.2 ตามลำดับ) รองลงมาคือ บนท้องถนน (ร้อยละ 18.7) และที่สาธารณะ (ร้อยละ 18.4)

ตาราง 28 ร้อยละของประชากรที่ได้รับบาดเจ็บหรืออุบัติเหตุรุนแรง จำแนกตามสถานที่ที่ได้รับบาดเจ็บหรืออุบัติเหตุ และเพศ

สถานที่ที่ได้รับบาดเจ็บหรืออุบัติเหตุ ^{1/}	รวม	ชาย	หญิง
ภายในบ้าน	26.0	11.7	45.3
บริเวณบ้าน	23.2	21.1	26.1
บนท้องถนน	18.7	18.6	18.8
ในโรงงาน	10.1	17.5	-
ในโรงเรียน	3.6	6.3	-
ที่สาธารณะ	18.4	24.8	9.8

หมายเหตุ : 1/ ตอบได้มากกว่า 1 คำตอบ

ตารางสถิติ

สวัสดิการค่ารักษาพยาบาล
Health Insurance

ตารางสถิติ

สวัสดิการค่ารักษาพยาบาล

- ตารางที่ 1 จำนวนประชากร จำแนกตามหมวดอายุ เพศและเขตการปกครอง
- ตารางที่ 2 จำนวนประชากร จำแนกตามหมวดอายุ การได้รับสวัสดิการค่ารักษาพยาบาลในปี 2546 และเพศ
- ตารางที่ 3 จำนวนประชากร จำแนกตามหมวดอายุ ประเภทสวัสดิการค่ารักษาพยาบาล ที่ได้รับในปี 2546 และเพศ
- ตารางที่ 4 จำนวนประชากรอายุ 15 ปีขึ้นไป จำแนกตามอาชีพ ประเภทสวัสดิการค่ารักษาพยาบาล ที่ได้รับในปี 2546 และเพศ
- ตารางที่ 5 จำนวนผู้มีงานทำอายุ 15 ปีขึ้นไป จำแนกตามอุตสาหกรรม ประเภทสวัสดิการค่ารักษาพยาบาล ที่ได้รับ ในปี 2546 และเพศ
- ตารางที่ 6 จำนวนประชากร จำแนกตามการได้รับสวัสดิการค่ารักษาพยาบาล ในปี 2544 และ 2546 เพศและเขตการปกครอง
- ตารางที่ 7 จำนวนประชากร จำแนกตามประเภทสวัสดิการค่ารักษาพยาบาลที่ได้รับในปี 2544 และ 2546 และเพศ

ตารางที่ 1 จำนวนประชากร จำแนกตามหมวดอายุ เพศและเขตการปกครอง

TABLE 1 NUMBER OF POPULATION BY AGE GROUP, SEX AND AREA

หมวดอายุ (ปี)	รวม		ในเขตเทศบาล		นอกเขตเทศบาล		รวม		Age group (years)
	Total		Municipal area		Non - municipal area		Total		
	รวม	ชาย	หญิง	ชาย	หญิง	รวม	ชาย	หญิง	
	Total	Male	Female	Male	Female	Total	Male	Female	
รวม	8,029,489	3,824,244	4,205,246	3,824,244	4,205,246	-	-	-	Total
น้อยกว่า 1	107,162	54,216	52,946	54,216	52,946	-	-	-	Less than 1
1 - 4	377,338	192,031	185,307	192,031	185,307	-	-	-	1 - 4
5 - 9	444,002	223,749	220,253	223,749	220,253	-	-	-	5 - 9
10 - 14	513,226	250,732	262,494	250,732	262,494	-	-	-	10 - 14
15 - 19	679,564	324,529	355,036	324,529	355,036	-	-	-	15 - 19
20 - 24	814,824	386,533	428,291	386,533	428,291	-	-	-	20 - 24
25 - 29	876,332	410,033	466,300	410,033	466,300	-	-	-	25 - 29
30 - 34	863,549	403,282	460,268	403,282	460,268	-	-	-	30 - 34
35 - 39	771,747	369,253	402,495	369,253	402,495	-	-	-	35 - 39
40 - 44	665,283	320,519	344,765	320,519	344,765	-	-	-	40 - 44
45 - 49	559,695	267,972	291,724	267,972	291,724	-	-	-	45 - 49
50 - 54	419,384	199,210	220,174	199,210	220,174	-	-	-	50 - 54
55 - 59	295,686	139,969	155,717	139,969	155,717	-	-	-	55 - 59
60 ขึ้นไป	641,697	282,219	359,479	282,219	359,479	-	-	-	60 and over

ตารางที่ 2 จำนวนประชากร จำแนกตามหมวดอายุ การได้รับสวัสดิการข้าราชการในปี 2546 และเพศ
 TABLE 2 NUMBER OF POPULATION BY AGE GROUP, RECEIVING HEALTH INSURANCE IN 2003 AND SEX

หมวดอายุ (ปี) และเพศ	รวม				ชาย				หญิง				Age group (years) and sex
	รวม		Total		รวม		Total		รวม		Total		
	รวม	ไม่ได้รับ	ได้รับ	ไม่ทราบ	รวม	ไม่ได้รับ	ได้รับ	ไม่ทราบ	รวม	ไม่ได้รับ	ได้รับ	ไม่ทราบ	
	Total	Not receive	Receive	Unknown	Total	Not receive	Receive	Unknown	Total	Not receive	Receive	Unknown	
รวม	8,029,489	1,101,059	6,925,127	3,304	3,824,244	535,532	3,288,712	-	4,205,246	565,527	3,636,415	3,304	Total
น้อยกว่า 1	107,162	85,551	21,611	-	54,216	32,605	21,611	-	52,946	52,946	-	-	Less than 1
1 - 4	377,338	114,031	263,306	-	192,031	65,801	126,230	-	185,307	48,231	137,076	-	1 - 4
5 - 9	444,002	99,073	344,929	-	223,749	49,826	173,923	-	220,253	49,247	171,006	-	5 - 9
10 - 14	513,226	69,387	443,838	-	250,732	43,818	206,914	-	262,494	25,569	236,925	-	10 - 14
15 - 19	679,564	80,357	599,207	-	324,529	37,197	287,331	-	355,036	43,160	311,876	-	15 - 19
20 - 24	814,824	81,743	731,442	1,640	386,533	40,521	346,012	-	428,291	41,222	385,429	1,640	20 - 24
25 - 29	876,332	77,898	798,434	-	410,033	46,330	363,702	-	466,300	31,568	434,732	-	25 - 29
30 - 34	863,549	86,313	777,237	-	403,282	37,326	365,956	-	460,268	48,987	411,281	-	30 - 34
35 - 39	771,747	95,540	676,207	-	369,253	44,727	324,526	-	402,495	50,813	351,682	-	35 - 39
40 - 44	665,283	79,822	583,797	1,664	320,519	32,274	288,244	-	344,765	47,548	295,553	1,664	40 - 44
45 - 49	559,695	68,684	491,011	-	267,972	38,744	229,228	-	291,724	29,940	261,783	-	45 - 49
50 - 54	419,384	42,421	376,963	-	199,210	19,323	179,887	-	220,174	23,098	197,076	-	50 - 54
55 - 59	295,686	22,983	272,702	-	139,969	6,690	133,279	-	155,717	16,294	139,423	-	55 - 59
60 ขึ้นไป	641,697	97,256	544,442	-	282,219	40,351	241,868	-	359,479	56,905	302,574	-	60 and Over

ตารางที่ 3 จำนวนประชากร จำแนกตามหมวดอายุ ประเภทสวัสดิการข้าราชการที่รับในปี 2546 และเพศ

TABLE 3 NUMBER OF POPULATION BY AGE GROUP, TYPE OF HEALTH INSURANCE THAT RECEIVE IN 2003 AND SEX

หมวดอายุ (ปี) และเพศ	ประเภทสวัสดิการข้าราชการที่รับ ในปี 2546 ^{1/} Type of health insurance that receive in 2003 ^{1/}										รวม	Total
	สวัสดิการข้าราชการ / ข้าราชการบำนาญ/ รัฐวิสาหกิจ Government office welfare / pensioner/ state enterprise welfare	สวัสดิการ จัดโดย นายจ้าง Employer welfare	กองทุนเงินทดแทน Social security / workmen compensation fund	ประกันสังคม/ ประกันสุขภาพ Health card	บัตรประกันสุขภาพ มี พ. ประเทศไม่มี พ. Not pay Pay 30 baht 30 baht	ประกันสุขภาพ กับบริษัทประกัน Private insurance	อื่น ๆ Others	Age group (years) and sex				
น้อยกว่า 1	810,242	115,376	1,955,628	823,090	3,260,071	337,256	1,886	Less than 1				
1 - 4	7,624	-	-	6,200	7,787	-	-	1 - 4				
5 - 9	21,923	-	-	107,499	127,104	11,636	-	5 - 9				
10 - 14	46,462	-	-	165,659	129,944	14,696	-	10 - 14				
15 - 19	63,992	-	-	114,083	246,331	38,851	1,886	15 - 19				
20 - 24	42,343	2,436	83,661	45,454	434,188	17,433	-	20 - 24				
25 - 29	31,627	2,457	335,446	27,415	362,311	23,124	-	25 - 29				
30 - 34	26,640	18,325	467,371	16,413	311,716	20,786	-	30 - 34				
35 - 39	54,674	22,347	332,427	29,176	352,791	43,576	-	35 - 39				
40 - 44	74,151	19,710	267,749	11,680	304,947	45,672	-	40 - 44				
45 - 49	79,949	14,613	206,819	6,922	258,151	47,759	-	45 - 49				
50 - 54	87,040	10,749	133,088	15,210	234,154	32,021	-	50 - 54				
55 - 59	74,524	13,352	67,518	10,148	201,070	26,747	-	55 - 59				
60 ขึ้นไป	56,204	3,274	47,744	21,036	147,803	6,657	-	60 and Over				
	143,088	8,114	13,804	246,196	141,776	8,297	-					

ตารางที่ 3 จำนวนประชากร จำแนกตามหมวดอายุ ประเภทสวัสดิการข้าราชการที่รับในปี 2546 และเพศ (ต่อ)

TABLE 3 NUMBER OF POPULATION BY AGE GROUP, TYPE OF HEALTH INSURANCE THAT RECEIVE IN 2003 AND SEX (CONTD.)

หมวดอายุ (ปี) และเพศ	ประเภทสวัสดิการข้าราชการที่รับในปี 2546 ^{1/} Type of health insurance that receive in 2003 ^{1/}										Age group (years) and sex
	สวัสดิการข้าราชการ / ข้าราชการบำนาญ/ รัฐวิสาหกิจ Government office welfare / pensioner/ state enterprise welfare	สวัสดิการ จัดโดย นายจ้าง Employer welfare	ประกันสังคม/ กองทุนเงินทดแทน Social security / workmen compensation fund	บัตรประกันสุขภาพ Health card	ประเภทไม่มี พ. Not pay 30 baht	ประกันสุขภาพ Private insurance	อื่นๆ Others	รวม		Male	
ชาย	382,739	32,421	955,340	395,272	1,499,374	148,589	1,886				
น้อยกว่า 1	7,624	-	-	6,200	7,787	-	-	-	-	-	Less than 1
1 - 4	14,262	-	-	67,852	42,218	1,898	-	-	-	-	1 - 4
5 - 9	17,549	-	-	90,628	64,108	8,556	-	-	-	-	5 - 9
10 - 14	22,652	-	-	53,628	121,766	20,474	1,886	-	-	-	10 - 14
15 - 19	23,678	-	40,696	14,908	213,784	15,600	-	-	-	-	15 - 19
20 - 24	17,191	-	145,822	14,277	186,780	1,516	-	-	-	-	20 - 24
25 - 29	12,971	2,011	225,179	7,256	125,935	3,652	-	-	-	-	25 - 29
30 - 34	21,721	1,726	157,363	18,581	172,740	8,764	-	-	-	-	30 - 34
35 - 39	28,831	9,614	142,827	6,619	123,283	29,435	-	-	-	-	35 - 39
40 - 44	35,569	6,919	101,167	3,477	125,251	27,271	-	-	-	-	40 - 44
45 - 49	46,190	2,061	70,316	3,852	95,794	14,562	-	-	-	-	45 - 49
50 - 54	25,490	4,873	43,153	5,889	93,842	9,270	-	-	-	-	50 - 54
55 - 59	31,974	3,274	25,482	4,822	65,859	3,694	-	-	-	-	55 - 59
60 ขึ้นไป	77,037	1,944	3,334	97,284	60,227	3,897	-	-	-	-	60 and Over

ตารางที่ 3 จำนวนประชากร จำแนกตามหมวดอายุ ประเภทสวัสดิการข้าราชการที่รับในปี 2546 และเพศ (ต่อ)

TABLE 3 NUMBER OF POPULATION BY AGE GROUP, TYPE OF HEALTH INSURANCE THAT RECEIVE IN 2003 AND SEX (CONTD.)

หมวดอายุ (ปี) และเพศ	ประเภทสวัสดิการข้าราชการที่รับ ในปี 2546 / Type of health insurance that receive in 2003										Age group (years) and sex
	สวัสดิการข้าราชการ / ข้าราชการบำนาญ / รัฐวิสาหกิจ / Government office welfare / pensioner / state enterprise welfare	สวัสดิการ / จัดโดย นายจ้าง / Employer welfare	กองทุนเงินทดแทน / Social security / workmen compensation fund	บัตรประกันสุขภาพ / Health card	ประกันสุขภาพ กับบริษัทประกัน / Private insurance	อื่นๆ / Others	ประกันสังคม / Social security / workmen compensation fund	บัตรประกันสุขภาพ / Health card	ประเภทไม่มี พ. / ประเภทไม่มี พ. / 30 baht	ประเภทไม่มี พ. / 30 baht	
หญิง	427,502	82,954	1,000,288	427,819	1,760,697	188,667	-	-	-	-	Female
น้อยกว่า 1	-	-	-	-	-	-	-	-	-	-	Less than 1
1 - 4	7,661	-	-	39,647	84,886	9,738	-	-	-	-	1 - 4
5 - 9	28,913	-	-	75,032	65,836	6,140	-	-	-	-	5 - 9
10 - 14	41,340	-	-	60,455	124,565	18,377	-	-	-	-	10 - 14
15 - 19	18,665	2,436	42,965	30,546	220,403	1,833	-	-	-	-	15 - 19
20 - 24	14,436	2,457	189,624	13,138	175,532	21,607	-	-	-	-	20 - 24
25 - 29	13,670	16,314	242,192	9,156	185,781	17,135	-	-	-	-	25 - 29
30 - 34	32,953	20,620	175,063	10,595	180,051	34,812	-	-	-	-	30 - 34
35 - 39	45,320	10,096	124,921	5,061	181,663	16,237	-	-	-	-	35 - 39
40 - 44	44,380	7,694	105,652	3,446	132,899	20,488	-	-	-	-	40 - 44
45 - 49	40,850	8,688	62,772	11,358	138,360	17,460	-	-	-	-	45 - 49
50 - 54	49,034	8,480	24,365	4,259	107,228	17,477	-	-	-	-	50 - 54
55 - 59	24,230	-	22,263	16,214	81,944	2,964	-	-	-	-	55 - 59
60 ขึ้นไป	66,051	6,170	10,471	148,912	81,549	4,400	-	-	-	-	60 and Over

หมายเหตุ : 1/ ตอบได้มากกว่า 1 คำตอบ

Note : 1/ More than 1 answer

ตารางที่ 4 จำนวนประชากรอายุ 15 ปีขึ้นไป จำแนกตามอาชีพ ประเภทสวัสดิการค่ารักษาพยาบาลที่ได้รับในปี 2546 และเพศ

TABLE 4 NUMBER OF POPULATION AGED 15 YEARS AND OVER BY OCCUPATION, TYPE OF HEALTH INSURANCE THAT RECEIVE IN 2003 AND SEX

อาชีพ และเพศ	ประเภทสวัสดิการค่ารักษาพยาบาลที่ได้รับ ในปี 2546 ^{1/} Type of health insurance that receive in 2003 ^{1/}							Total	Occupation and sex
	สวัสดิการข้าราชการ / ข้าราชการบำนาญ / รัฐวิสาหกิจ Government office welfare / pensioner / state enterprise welfare	สวัสดิการ จัดโดย นายจ้าง Employer welfare	ประกันสังคม/ กองทุนเงินทดแทน Social security / workmen compensation fund	บัตรประกันสุขภาพ Health card ประเภทไม่มี พ. ประเภทไม่มี พ. Pay 30 baht	ประกันสุขภาพ กับบริษัทประกัน Private - insurance	อื่นๆ Others			
ทำงาน	670,240	115,376	1,955,628	429,649	2,748,906	272,073	-	Worked	
ผู้บัญญัติกฎหมาย ข้าราชการอาวุโส และผู้จัดการ	429,953	113,823	1,927,852	142,051	1,660,690	193,634	-	Legislators, senior officials and managers	
ผู้ประกอบการวิชาชีพด้านต่าง ๆ	37,406	25,285	111,062	14,227	235,153	71,823	-	Professionals	
ช่างเทคนิคสาขาต่าง ๆ และผู้ประกอบการวิชาชีพ อื่นๆที่เกี่ยวข้อง	113,648	7,951	108,859	3,446	28,182	14,030	-	Technicians and associate professionals	
เสมียน	38,641	16,246	231,411	4,665	57,061	19,695	-	Clerks	
พนักงานบริการ และพนักงานขายในร้านค้า และตลาด	96,464	8,501	258,696	9,113	73,206	25,509	-	Service workers and shops and market sales workers	
ผู้ปฏิบัติงานที่มีฝีมือในด้านการเกษตร และกสิกรรม	34,761	9,873	241,127	30,364	440,728	31,883	-	Skill agricultural and fishery workers	
ผู้ปฏิบัติงานในธุรกิจด้านคมนาคมทางฝีมือ และธุรกิจอื่น ๆ ที่เกี่ยวข้อง	1,668	2,061	4,971	5,084	40,751	-	-	Craft and related trades workers	
ผู้ปฏิบัติงานเครื่องจักรโรงงานและเครื่องจักร ผู้ปฏิบัติงานด้านการประกอบ	45,706	-	320,157	24,134	293,808	14,993	-	Plant and machine operators and assemblers	
อาชีพขั้นพื้นฐานต่าง ๆ	32,705	13,458	402,572	16,365	266,936	7,337	-	Elementary occupations	
ผู้ปฏิบัติที่จัดจำแนกอาชีพไม่ได้ หรือไม่ทราบอาชีพ	24,973	30,449	248,997	34,653	224,866	8,364	-	Unknown occupations	
ไม่ได้ทำงาน	3,982	-	-	-	-	-	-	Didn't work	
	240,287	1,553	27,776	287,598	1,088,216	78,439	-		

ตารางที่ 4 จำนวนประชากรอายุ 15 ปีขึ้นไป จำแนกตามอาชีพ ประเภทสวัสดิการค่ารักษาพยาบาลที่ได้รับในปี 2546 และเพศ (ต่อ)

TABLE 4 NUMBER OF POPULATION AGED 15 YEARS AND OVER BY OCCUPATION, TYPE OF HEALTH INSURANCE THAT RECEIVE IN 2003 AND SEX (CONTD.)

อาชีพ และเพศ	ประเภทสวัสดิการค่ารักษาพยาบาลที่ได้รับ ในปี 2546 ^{1/} Type of health insurance that receive in 2003 ^{1/}										Male
	สวัสดิการข้าราชการ / ข้าราชการบำนาญ / รัฐวิสาหกิจ Government office welfare / pensioner / state enterprise welfare	สวัสดิการ จัดโดย นายจ้าง Employer welfare	ประกันสังคม/ กองทุนเงินทดแทน Social security / workmen compensation fund	บัตรประกันสุขภาพ Health card ประเภทไม่มี ที่. / ประเภทไม่มี ที่. / Pay 30 baht	ประกันสุขภาพ กับบริษัทประกัน Private - insurance	อื่นๆ Others	Occupation and sex				
ชาย	320,651	32,421	955,340	176,964	1,263,496	117,660	-				
ผู้บัญญัติกฎหมาย ข้าราชการอาวุโส และผู้จัดการ	217,648	32,421	944,839	77,908	877,958	95,035	-				Worked
ผู้ประกอบการวิชาชีพด้านต่าง ๆ	22,376	11,258	78,796	12,212	176,994	50,888	-				Legislators, senior officials and managers
ช่างเทคนิคสาขาต่าง ๆ และผู้ประกอบการวิชาชีพ อื่นๆที่เกี่ยวข้อง	39,040	2,364	55,274	-	12,869	4,011	-				Professionals
เสมียน	18,140	4,375	85,340	4,665	24,345	-	-				Technicians and associate professionals
พนักงานบริการ และพนักงานขายในร้านค้า และตลาด	45,010	-	78,894	3,738	21,088	7,289	-				Clerks
ผู้ปฏิบัติงานที่มีฝีมือในด้านการเกษตร และการประมง	12,551	2,702	105,249	7,823	150,799	12,201	-				Service workers and shops and market sales workers
ผู้ปฏิบัติงานในธุรกิจด้านคมนาคมทางฝีมือ และธุรกิจอื่น ๆ ที่เกี่ยวข้อง	-	2,061	4,971	4,013	25,980	-	-				Skill agricultural and fishery workers
ผู้ปฏิบัติงานเครื่องจักรโรงงานและเครื่องจักร ผู้ปฏิบัติงานด้านการประกอบ	32,979	-	187,741	15,071	152,816	10,034	-				Craft and related trades workers
อาชีพขั้นพื้นฐานต่าง ๆ	32,705	9,661	256,313	16,365	221,597	5,190	-				Plant and machine operators and assemblers
ผู้ปฏิบัติที่จัดจำแนกอาชีพไม่ได้ หรือไม่ทราบอาชีพ	13,171	-	92,259	14,021	91,469	5,421	-				Elementary occupations
	1,675	-	-	-	-	-	-				Unknown occupations
ไม่ได้ทำงาน	103,003	-	10,501	99,056	385,538	22,626	-				Didn't work

ตารางที่ 4 จำนวนประชากรอายุ 15 ปีขึ้นไป จำแนกตามอาชีพ ประเภทสวัสดิการค่ารักษาพยาบาลที่ได้รับในปี 2546 และเพศ (ต่อ)

TABLE 4 NUMBER OF POPULATION AGED 15 YEARS AND OVER BY OCCUPATION, TYPE OF HEALTH INSURANCE THAT RECEIVE IN 2003 AND SEX (CONTD.)

อาชีพ และเพศ	ประเภทสวัสดิการค่ารักษาพยาบาลที่ได้รับ ในปี 2546 ^{1/} Type of health insurance that receive in 2003 ^{1/}							อื่น ๆ Others	Occupation and sex
	สวัสดิการข้าราชการ / ข้าราชการบำนาญ / รัฐวิสาหกิจ Government office welfare / pensioner / state enterprise welfare	สวัสดิการ จัดโดย นายจ้าง Employer welfare	ประกันสังคม/ กองทุนเงินทดแทน Social security / workmen compensation fund	บัตรประกันสุขภาพ Health card	ประกันสุขภาพ กับบริษัทประกัน Private - insurance	Pay 30 baht	ประเภทไม่มี ท. 30 baht		
หญิง	349,589	82,954	1,000,288	252,685	1,485,411	782,732	154,412	Female	
ผู้ปฏิบัติกฎหมาย ข้าราชการอาวุโส และผู้จัดการ	212,305	81,402	983,014	64,143	782,732		98,599	Worked	
ผู้ประกอบการรายย่อย และผู้ประกอบวิชาชีพด้านต่าง ๆ	15,030	14,027	32,266	2,015	58,159		20,935	Legislators, senior officials and managers	
ช่างเทคนิคสาขาต่าง ๆ และผู้ประกอบการ อื่น ๆ ที่เกี่ยวข้อง	74,607	5,586	53,585	3,446	15,313		10,019	Professionals	
เสมียน	20,501	11,870	146,071	-	32,716		19,695	Technicians and associate professionals	
พนักงานบริการ และพนักงานขายในร้านค้า และตลาด	51,454	8,501	179,802	5,375	52,118		18,220	Clerks	
ผู้ปฏิบัติงานที่มีฝีมือในด้านเกษตร และกสิกรรม	22,210	7,171	135,877	22,541	289,928		19,682	Service workers and shops and market sales workers	
ผู้ปฏิบัติงานในธุรกิจด้านความสามารททางฝีมือ และธุรกิจอื่น ๆ ที่เกี่ยวข้อง	1,668	-	-	1,071	14,771		-	Skill agricultural and fishery workers	
ผู้ปฏิบัติงานเครื่องจักรโรงงานและเครื่องจักร ผู้ปฏิบัติงานด้านการประกอบ	12,727	-	132,416	9,063	140,992		4,960	Craft and related trades workers	
อาชีพขั้นพื้นฐานต่าง ๆ	-	3,797	146,258	-	45,338		2,146	Plant and machine operators and assemblers	
ผู้ปฏิบัติงานที่จัดจำแนกอาชีพไม่ได้ หรือไม่ทราบอาชีพ	11,802	30,449	156,737	20,633	133,397		2,943	Elementary occupations	
ไม่ได้ทำงาน	2,307	-	-	-	-	-	-	Unknown occupations	
	137,284	1,553	17,275	188,542	702,679		55,813	Didn't work	

หมายเหตุ : 1/ ตอบได้มากกว่า 1 คำตอบ

Note : 1/ More than 1 answer

ตารางที่ 5 จำนวนผู้มีงานทำอายุ 15 ปีขึ้นไป จำแนกตามอุตสาหกรรม ประเภทสวัสดิการค่ารักษาพยาบาลที่ได้รับ ในปี 2546 และเพศ

TABLE 5 NUMBER OF EMPLOYED PERSON AGED 15 YEARS AND OVER BY TYPE OF INDUSTRY, TYPE OF HEALTH INSURANCE THAT RECEIVE IN 2003 AND SEX

อุตสาหกรรม และเพศ	ประเภทสวัสดิการค่ารักษาพยาบาลที่ได้รับในปี 2546 / Type of health insurance that receive in 2003 /						รวม	Total	อุตสาหกรรม และเพศ
	สวัสดิการข้าราชการ / ข้าราชการบำนาญ / รัฐวิสาหกิจ	สวัสดิการ จัดโดย นายจ้าง	ประกันสังคม/ กองทุนเงินทดแทน	บัตรประกันสุขภาพ Health card	ประกันสุขภาพ กับบริษัทประกัน	อื่น ๆ Others			
	Government office welfare / pensioner / state enterprise welfare	Employer welfare	Social security / workmen compensation fund	ประเภทไม่มี พ. Not pay 30 baht	ประเภทไม่มี พ. Pay 30 baht				
รวม	429,953	113,823	1,927,852	142,051	1,660,690	193,634			
เกษตรกรรม การค้าสัตว์ และการป่าไม้	-	-	-	3,287	36,189	-	-	Agriculture, hunting and forestry	
การประมง	-	-	-	-	6,246	-	-	Fishing	
การทำเหมืองแร่ และเหมืองหิน	-	-	-	-	-	-	-	Mining and quarrying	
การผลิต	34,222	17,773	916,903	10,448	409,481	65,776	-	Manufacturing	
การไฟฟ้า ก๊าซ และการประปา	5,205	-	-	-	-	-	-	Electricity, gas and water supply	
การค้าอสังหาริมทรัพย์	3,915	2,011	81,962	12,538	85,903	-	-	Construction	
การขายปลีก การซ่อมแซมยานยนต์ รถจักรยานยนต์ ซองใช้ส่วนบุคคล และของใช้ในครัวเรือน	16,450	8,237	339,267	46,043	480,595	49,027	-	Wholesale and retail trade: repair of motor vehicles motorcycles and personal and household goods	
โรงแรม และภัตตาคาร	10,700	3,000	114,955	15,812	203,576	6,730	-	Hotels and restaurants	
การขนส่ง สถานีเก็บสินค้า และการคมนาคม	67,743	14,409	112,261	15,318	178,627	12,575	-	Transport, storage and communication	
การเป็นสื่อกลางทางการเงิน	25,389	20,764	56,878	-	7,462	15,823	-	Financial intermediation	
กิจกรรมด้านอสังหาริมทรัพย์ การให้เช่า และกิจการทางธุรกิจ	11,708	3,224	170,433	6,300	74,196	27,543	-	Real estate, renting and business activities	
การบริหารราชการ และการป้องกันประเทศ	154,631	2,015	22,691	2,853	18,456	2,374	-	Public administration and defence:	
รวมทั้งการประกันสังคมบังคับ								compulsory social security	
การศึกษา	73,372	1,512	37,371	1,487	11,150	4,782	-	Education	
งานด้านสุขภาพ และงานสังคมสงเคราะห์	15,274	-	25,689	1,831	15,095	4,100	-	Health and social work	
กิจกรรมด้านบริการชุมชน สังคม และการบริการส่วนบุคคลอื่น ๆ	11,344	-	42,004	16,146	85,109	4,902	-	Other community, social and personal service activities	
ลูกจ้างในครัวเรือนส่วนบุคคล	-	40,879	2,782	9,989	48,605	-	-	Private household with employed persons	
องค์การระหว่างประเทศ และองค์การต่างประเทศอื่น ๆ และสมาชิก ไม่ทราบ	-	-	-	-	-	-	-	Extraterritorial organizations Unknown	

ตารางที่ 5 จำนวนผู้มีงานทำอายุ 15 ปีขึ้นไป จำแนกตามอุตสาหกรรม ประเภทสวัสดิการค่ารักษาพยาบาลที่ได้รับ ในปี 2546 และเพศ (ต่อ)

TABLE 5 NUMBER OF EMPLOYED PERSON AGED 15 YEARS AND OVER BY TYPE OF INDUSTRY, TYPE OF HEALTH INSURANCE THAT RECEIVE IN 2003 AND SEX (Contd.)

อุตสาหกรรม และเพศ	ประเภทสวัสดิการค่ารักษาพยาบาลที่ได้รับในปี 2546 / Type of health insurance that receive in 2003 /										Industry and sex
	สวัสดิการข้าราชการ / ข้าราชการบำนาญ / รัฐวิสาหกิจ	สวัสดิการ จัดโดย นายจ้าง	กองทุนเงินทดแทน Social security / workmen compensation fund	บัตรประกันสุขภาพ Health card	ประกันสุขภาพ กับบริษัทประกัน Private insurance	อื่น ๆ Others	สวัสดิการข้าราชการ / ข้าราชการบำนาญ / รัฐวิสาหกิจ	สวัสดิการ จัดโดย นายจ้าง	กองทุนเงินทดแทน Social security / workmen compensation fund	บัตรประกันสุขภาพ Health card	
ชาย	217,648	32,421	944,839	77,908	877,958	95,035	Male				
เกษตรกรรม การค้าสัตว์ และการป่าไม้	-	-	-	2,216	24,221	-	Agriculture, hunting and forestry				
การประมง	-	-	-	-	3,444	-	Fishing				
การทำเหมืองแร่ และเหมืองหิน	-	-	-	-	-	-	Mining and quarrying				
การผลิต	14,073	5,385	425,069	2,750	180,456	32,108	Manufacturing				
การไฟฟ้า ก๊าซ และการประปา	3,185	-	-	-	-	-	Electricity, gas and water supply				
การค้าอสังหาริมทรัพย์	3,915	2,011	70,117	12,538	74,753	-	Construction				
การขายส่ง การขายปลีก การซ่อมแซมยานยนต์ รถจักรยานยนต์ ของใช้ส่วนบุคคล และของใช้ในครัวเรือน	6,103	4,134	172,769	31,222	270,203	24,635	Wholesale and retail trade: repair of motor vehicles motorcycles and personal and household goods				
โรงแรม และภัตตาคาร	-	-	45,437	3,546	63,545	1,929	Hotels and restaurants				
การขนส่ง สถานีเก็บสินค้า และการคมนาคม	56,892	7,430	76,077	15,318	170,274	5,143	Transport, storage and communication				
การเป็นสื่อกลางทางการเงิน	8,986	3,274	25,877	-	3,525	9,837	Financial intermediation				
กิจกรรมด้านอสังหาริมทรัพย์ การให้เช่า และกิจการทางธุรกิจ	4,210	-	94,803	-	37,948	15,002	Real estate, renting and business activities				
การบริหารราชการ และการป้องกันประเทศ	79,249	-	8,670	-	8,250	-	Public administration and defence:				
รวมทั้งการประกันสังคมภาคบังคับ	29,912	-	10,994	-	3,556	-	compulsory social security				
การศึกษา	5,440	-	9,428	1,831	-	4,100	Education				
งานด้านสุขภาพ และงานสังคมสงเคราะห์	5,684	-	5,599	5,218	33,119	2,280	Health and social work				
กิจกรรมด้านบริการชุมชน สังคม และการบริการส่วนบุคคลอื่น ๆ	-	-	-	-	-	-	Other community, social and personal service activities				
ลูกจ้างในครัวเรือนส่วนบุคคล	-	10,187	-	3,269	4,663	-	Private household with employed persons				
องค์การระหว่างประเทศ และองค์การต่างประเทศอื่น ๆ และสมาชิก ไม่ทราบ	-	-	-	-	-	-	Extraterritorial organizations				
	-	-	-	-	-	-	Unknown				

ตารางที่ 5 จำนวนผู้มีงานทำอายุ 15 ปีขึ้นไป จำแนกตามอุตสาหกรรม ประเภทสวัสดิการค่ารักษาพยาบาลที่ได้รับ ในปี 2546 และเพศ (ต่อ)

TABLE 5 NUMBER OF EMPLOYED PERSON AGED 15 YEARS AND OVER BY TYPE OF INDUSTRY, TYPE OF HEALTH INSURANCE THAT RECEIVE IN 2003 AND SEX

อุตสาหกรรม และเพศ	ประเภทสวัสดิการค่ารักษาพยาบาลที่ได้รับในปี 2546 / Type of health insurance that receive in 2003 ^{1/}										Industry and sex
	สวัสดิการข้าราชการ / ข้าราชการบำนาญ / รัฐวิสาหกิจ	สวัสดิการ จัดโดย นายจ้าง	กองทุนเงินทดแทน Social security / workmen compensation fund	บัตรประกันสุขภาพ Health card	ประกันสุขภาพ กับบริษัทประกัน Private insurance	อื่น ๆ Others	ข้าราชการ / ข้าราชการบำนาญ / รัฐวิสาหกิจ	สวัสดิการ จัดโดย นายจ้าง	กองทุนเงินทดแทน Social security / workmen compensation fund	บัตรประกันสุขภาพ Health card	
หญิง	212,305	81,402	983,014	64,143	782,732	98,599	Female	-	-	-	-
เกษตรกรรม การค้าสัตว์ และการป่าไม้	-	-	-	1,071	11,968	-	Agriculture, hunting and forestry	-	-	-	-
การประมง	-	-	-	-	2,802	-	Fishing	-	-	-	-
การทำเหมืองแร่ และเหมืองหิน	-	-	-	-	-	-	Mining and quarrying	-	-	-	-
การผลิต	20,149	12,388	491,833	7,697	229,025	33,668	Manufacturing	-	-	-	-
การไฟฟ้า ก๊าซ และการประปา	2,020	-	-	-	-	-	Electricity, gas and water supply	-	-	-	-
การค้าปลีก	-	-	11,845	-	11,150	-	Construction	-	-	-	-
การขายส่ง การขายปลีก การซ่อมแซมยานยนต์ รถจักรยานยนต์ ของใช้ส่วนบุคคล และของใช้ในครัวเรือน	10,347	4,103	166,498	14,821	210,391	24,392	Wholesale and retail trade: repair of motor vehicles motorcycles and personal and household goods	-	-	-	-
โรงแรม และภัตตาคาร	10,700	3,000	69,518	12,266	140,031	4,801	Hotels and restaurants	-	-	-	-
การขนส่ง สถานีเก็บสินค้า และการคมนาคม	10,852	6,978	36,184	-	8,353	7,432	Transport, storage and communication	-	-	-	-
การเป็นสื่อกลางทางการเงิน	16,404	17,491	31,001	-	3,937	5,986	Financial intermediation	-	-	-	-
กิจกรรมด้านอสังหาริมทรัพย์ การให้เช่า และกิจการทางธุรกิจ	7,498	3,224	75,630	6,300	36,248	12,541	Real estate, renting and business activities	-	-	-	-
การบริหารราชการ และการป้องกันประเทศ	75,382	2,015	14,022	2,853	10,207	2,374	Public administration and defence:	-	-	-	-
รวมทั้งการประกันสังคมบังคับ	43,460	1,512	26,377	1,487	7,594	4,782	compulsory social security	-	-	-	-
การศึกษา	9,834	-	16,260	-	15,095	-	Education	-	-	-	-
งานด้านสุขภาพ และงานสังคมสงเคราะห์	5,660	-	36,405	10,928	51,990	2,622	Health and social work	-	-	-	-
กิจกรรมด้านบริการชุมชน สังคม และการบริการส่วนบุคคลอื่น ๆ	-	-	2,782	6,720	43,941	-	Other community, social and personal service activities	-	-	-	-
ลูกจ้างในครัวเรือนส่วนบุคคล	-	30,692	-	-	-	-	Private household with employed persons	-	-	-	-
องค์การระหว่างประเทศ และองค์การต่างประเทศอื่น ๆ และสมาชิก ไม่ทราบ	-	-	4,658	-	-	-	Extraterritorial organizations	-	-	-	-

หมายเหตุ : 1/ ตอบได้มากกว่า 1 คำตอบ

Note : 1/ More than 1 answer

ตารางที่ 6 จำนวนประชากร จำแนกตามการได้รับสวัสดิการค่ารักษาพยาบาล ในปี 2544 และ 2546 เพศและเขตการปกครอง

TABLE 6 NUMBER OF POPULATION BY RECEIVING HEALTH INSURANCE IN 2001 AND 2003, SEX AND AREA

การได้รับสวัสดิการ ค่ารักษาพยาบาล ในปี 2544 และเขต	การได้รับสวัสดิการค่ารักษาพยาบาล ในปี 2546 Receiving health insurance in 2003												Received health insurance in 2001 and sex	
	รวม Total				ในเขตเทศบาล Municipal area				นอกเขตเทศบาล Non - municipal area					
	รวม Total	ไม่ได้รับ Not receive	ได้รับ Receive	ไม่ทราบ Unknown	รวม Total	ไม่ได้รับ Not receive	ได้รับ Receive	ไม่ทราบ Unknown	รวม Total	ไม่ได้รับ Not receive	ได้รับ Receive	ไม่ทราบ Unknown		
รวม	8,029,489	1,101,059	6,925,127	3,304	8,029,489	1,101,059	6,925,127	3,304	-	-	-	-	-	Total
ได้รับ	6,421,717	33,348	6,386,705	1,664	6,421,717	33,348	6,386,705	1,664	-	-	-	-	-	Received
ไม่ได้รับ	1,607,772	1,067,711	538,422	1,640	1,607,772	1,067,711	538,422	1,640	-	-	-	-	-	Didn't received
ชาย	3,824,244	535,532	3,288,712	-	3,824,244	535,532	3,288,712	-	-	-	-	-	-	Male
ได้รับ	3,031,488	8,497	3,022,991	-	3,031,488	8,497	3,022,991	-	-	-	-	-	-	Received
ไม่ได้รับ	792,756	527,035	265,720	-	792,756	527,035	265,720	-	-	-	-	-	-	Didn't received
หญิง	4,205,246	565,527	3,636,415	3,304	4,205,246	565,527	3,636,415	3,304	-	-	-	-	-	Female
ได้รับ	3,390,229	24,852	3,363,714	1,664	3,390,229	24,852	3,363,714	1,664	-	-	-	-	-	Received
ไม่ได้รับ	815,016	540,675	272,701	1,640	815,016	540,675	272,701	1,640	-	-	-	-	-	Didn't received

ตารางที่ 7 จำนวนประชากร จำแนกตามประเภทสวัสดิการข้าราชการที่ได้รับในปี 2544 และ 2546 และเพศ (ต่อ)

TABLE 7 NUMBER OF POPULATION BY TYPE OF HEALTH INSURANCE THAT RECEIVE IN 2001 AND 2003 AND SEX (CONTD.)

การได้รับสวัสดิการข้าราชการในปี 2544 และเพศ	ประเภทสวัสดิการ / สวัสดิการข้าราชการ / สวัสดิการข้าราชการ / สวัสดิการข้าราชการ		ประเภทสวัสดิการที่ได้รับ ในปี 2546 ^{1/}		Type of health insurance that receive in 2003 ^{1/}		ประเภทสวัสดิการที่ได้รับในปี 2001 และเพศ
	ข้าราชการบำนาญ / รัฐวิสาหกิจ / Government office welfare / pensioner / state enterprise welfare	ข้าราชการบำนาญ / รัฐวิสาหกิจ / Government office welfare / pensioner / state enterprise welfare	ประกันสังคม / กองทุนเงินทดแทน / Social security / workmen compensation fund	ประกันสังคม / กองทุนเงินทดแทน / Social security / workmen compensation fund	ประกันสุขภาพ / Health card / มีที่. / Not pay 30 baht	ประกันสุขภาพ / Health card / มีที่. / Not pay 30 baht	
หญิง	427,502	82,954	1,000,288	427,819	1,760,697	188,667	Female
ได้รับสวัสดิการข้าราชการ	427,502	80,681	955,237	367,993	1,588,430	184,426	Received health insurance
ไม่ได้รับสวัสดิการข้าราชการ	-	2,273	45,052	59,826	172,267	4,241	Didn't receive health insurance
ประเภทสวัสดิการที่ได้รับ							
สวัสดิการข้าราชการ / ข้าราชการบำนาญ / รัฐวิสาหกิจ	410,873	-	3,552	3,445	25,123	6,150	Government office welfare/ pensioner/state enterprise welfare
สวัสดิการจ้างโดยนายจ้าง	2,209	65,032	1,639	1,880	6,516	4,638	Employer welfare
ประกันสังคม กองทุนเงินทดแทน	2,590	14,804	915,118	4,703	81,296	17,395	Social security and workmen compensation fund
บัตรประกันสุขภาพ (บัตรทอง)	11,831	846	22,006	246,304	1,450,218	30,359	Health card (Gold card)
- ประเภท มีที่. (ไม่เสีย 30 บาท)	3,488	-	7,670	246,304	3,846	1,535	- Not pay 30 baht
- ประเภท ไม่มีที่. (เสีย 30 บาท)	8,342	846	14,336	-	1,446,371	28,823	- Pay 30 baht
ประกันสุขภาพกับบริษัทประกัน	-	-	12,921	5,418	15,320	125,107	Private insurance
บัตรสุขภาพ (500 บาท)	-	-	-	-	5,110	-	Health card (500 baht)
บัตร สปร.	-	-	-	106,243	4,846	777	Medical welfare schemes
อื่น ๆ	-	-	-	-	-	-	Others

หมายเหตุ : 1/ ตอบได้มากกว่า 1 คำตอบ

Note : 1/ More than 1 answer

การเจ็บป่วยระหว่าง 1 เดือนก่อนวันสัมภาษณ์

Felling well during 1 month

before interview's date

ตารางสถิติ (ต่อ)

การเจ็บป่วยระหว่าง 1 เดือนก่อนวันสัมภาษณ์

- ตารางที่ 8 จำนวนประชากรที่ป่วยหรือรู้สึกไม่สบายระหว่าง 1 เดือนก่อนวันสัมภาษณ์ จำแนกตามหมวดอายุ เพศและเขตการปกครอง
- ตารางที่ 9 จำนวนประชากรอายุ 6 ปีขึ้นไปที่ป่วยหรือรู้สึกไม่สบายระหว่าง 1 เดือนก่อนวันสัมภาษณ์ จำแนกตามระดับการศึกษาที่สำเร็จ เพศและเขตการปกครอง
- ตารางที่ 10 จำนวนประชากรอายุ 15 ปีขึ้นไปที่ป่วยหรือรู้สึกไม่สบายระหว่าง 1 เดือนก่อนวันสัมภาษณ์ จำแนกตามอาชีพ เพศและเขตการปกครอง
- ตารางที่ 11 จำนวนผู้มีงานทำอายุ 15 ปีขึ้นไปที่ป่วยหรือรู้สึกไม่สบายระหว่าง 1 เดือนก่อนวันสัมภาษณ์ จำแนกตามอุตสาหกรรม เพศและเขตการปกครอง
- ตารางที่ 12 จำนวนประชากรที่ป่วยหรือรู้สึกไม่สบายระหว่าง 1 เดือนก่อนวันสัมภาษณ์ จำแนกตามจำนวนครั้งที่ป่วย หมวดอายุ และเพศ
- ตารางที่ 13 จำนวนประชากรที่ป่วยหรือรู้สึกไม่สบายระหว่าง 1 เดือนก่อนวันสัมภาษณ์ จำแนกตามกลุ่มโรคที่ป่วยครั้งสุดท้าย หมวดอายุ และเพศ
- ตารางที่ 14 จำนวนประชากรที่ป่วยหรือรู้สึกไม่สบายระหว่าง 1 เดือนก่อนวันสัมภาษณ์ จำแนกตามกลุ่มโรคที่ป่วยครั้งสุดท้าย ผู้วินิจฉัยโรค และเพศ
- ตารางที่ 15 จำนวนประชากรที่ป่วยหรือรู้สึกไม่สบายระหว่าง 1 เดือนก่อนวันสัมภาษณ์ จำแนกตามกลุ่มโรคที่ป่วยครั้งสุดท้าย การหยุดปฏิบัติกิจวัตรประจำวัน ระยะเวลาที่หยุดกิจวัตรประจำวัน และเพศ
- ตารางที่ 16 จำนวนประชากรที่ป่วยหรือรู้สึกไม่สบายระหว่าง 1 เดือนก่อนวันสัมภาษณ์ จำแนกตามกลุ่มโรคและวิธีการรักษาพยาบาลในการป่วยครั้งสุดท้าย และเพศ
- ตารางที่ 17 จำนวนประชากรที่ป่วยหรือรู้สึกไม่สบายระหว่าง 1 เดือนก่อนวันสัมภาษณ์ จำแนกตามกลุ่มโรคและค่ารักษาพยาบาลที่ใช้ในการป่วยครั้งสุดท้าย และเพศ
- ตารางที่ 18 จำนวนประชากรที่ป่วยหรือรู้สึกไม่สบายระหว่าง 1 เดือนก่อนวันสัมภาษณ์ จำแนกตามกลุ่มโรคและสวัสดิการค่ารักษาพยาบาลที่ใช้ในการป่วยครั้งสุดท้าย และเพศ
- ตารางที่ 19 ค่ารักษาพยาบาลเฉลี่ยของประชากรที่ป่วยหรือรู้สึกไม่สบายระหว่าง 1 เดือนก่อนวันสัมภาษณ์ จำแนกตามกลุ่มโรคและสวัสดิการค่ารักษาพยาบาลที่ใช้ในการป่วยครั้งสุดท้าย และเพศ

ตารางที่ 20 จำนวนประชากรที่ป่วยหรือรู้สึกไม่สบายระหว่าง 1 เดือนก่อนวันสัมภาษณ์ จำแนกตามวิธีการรักษาและสวัสดิการค่ารักษาพยาบาลที่ใช้ในการป่วยครั้งสุดท้าย และเพศ

ตารางที่ 21 ค่ารักษาพยาบาลเฉลี่ยของประชากรที่ป่วยหรือรู้สึกไม่สบายระหว่าง 1 เดือนก่อนวันสัมภาษณ์ จำแนกตามวิธีการรักษาและสวัสดิการค่ารักษาพยาบาลที่ใช้ในการป่วยครั้งสุดท้าย และเพศ

ตารางที่ 9 จำนวนประชากรอายุ 6 ปีขึ้นไปป่วยหรือรู้สึกไม่สบายระหว่าง 1 เดือนก่อนวันสัมภาษณ์ จำนวนตามระดับการศึกษาที่สำเ็จ เพศและเขตการปกครอง

TABLE 9 NUMBER OF POPULATION AGED 6 YEARS AND OVER WHO ILL OR NOT FEELING WELL DURING 1 MONTH BEFORE INTERVIEW'S DATE

BY LEVEL OF EDUCATIONAL ATTAINMENT, SEX AND AREA

ระดับการศึกษาที่สำเ็จ	รวม				ในเขตเทศบาล				นอกเขตเทศบาล				Level of educational attainment
	รวม		หญิง		รวม		หญิง		รวม		หญิง		
	ชาย	Female	Male	Female	ชาย	Female	Male	Female	ชาย	Female	Male	Female	
รวม	1,058,581	649,250	409,331	649,250	1,058,581	409,331	409,331	649,250	-	-	-	-	Total
ไม่มีการศึกษา	70,688	50,897	19,791	50,897	70,688	19,791	19,791	50,897	-	-	-	-	None
การศึกษาที่สำเ็จ	986,253	596,714	389,540	596,714	986,253	389,540	389,540	596,714	-	-	-	-	Educational attainment
ระดับต่ำกว่าประถมศึกษา	366,695	232,167	134,528	232,167	366,695	134,528	134,528	232,167	-	-	-	-	Lower elementary level
ระดับประถมศึกษา	218,865	121,407	97,458	121,407	218,865	97,458	97,458	121,407	-	-	-	-	Elementary level
ระดับมัธยมศึกษา	233,075	136,854	96,221	136,854	233,075	96,221	96,221	136,854	-	-	-	-	Secondary level
ระดับอุดมศึกษา	165,991	104,657	61,334	104,657	165,991	61,334	61,334	104,657	-	-	-	-	Higher level
ระดับต่ำกว่าอนุปริญญา / อนุปริญญา	40,030	17,925	22,105	17,925	40,030	22,105	22,105	17,925	-	-	-	-	Lower diploma/diploma level
ระดับปริญญาตรี	112,492	77,252	35,240	77,252	112,492	35,240	35,240	77,252	-	-	-	-	Bachelor degree
ระดับปริญญาโท	13,468	9,480	3,988	9,480	13,468	3,988	3,988	9,480	-	-	-	-	Master degree
ระดับปริญญาเอก	-	-	-	-	-	-	-	-	-	-	-	-	Doctorate degree
ระดับการศึกษาอื่น ๆ	-	-	-	-	-	-	-	-	-	-	-	-	Other education
ไม่ทราบระดับการศึกษา	1,628	1,628	-	1,628	1,628	-	-	1,628	-	-	-	-	Unknown level
ไม่ทราบ	1,639	1,639	-	1,639	1,639	-	-	1,639	-	-	-	-	Unknown

ตารางที่ 12 จำนวนประชากรที่ป่วยหรือรู้สึกไม่สบายระหว่าง 1 เดือนก่อนวันสัมภาษณ์ จำแนกตามจำนวนครั้งที่ป่วย หมวดอายุ และเพศ

TABLE 12 NUMBER OF POPULATION WHO ILL OR NOT FEELING WELL DURING 1 MONTH BEFORE INTERVIEW'S DATE BY TIME OF ILLNESS, AGE GROUP AND SEX

จำนวนครั้งที่ป่วย และเพศ	รวม Total	หมวดอายุ (ปี) Age group (years)											Time of illness and sex			
		น้อยกว่า 1 Less than 1	1 - 4	5 - 9	10 - 14	15 - 19	20 - 24	25 - 29	30 - 34	35 - 39	40 - 44	45 - 49		50 - 54	55 - 59	60 ขึ้นไป 60 and over
รวม	1,185,414	21,531	94,058	56,000	52,630	32,868	71,941	85,447	137,282	94,340	82,441	78,033	87,654	64,509	226,680	Total
1 ครั้ง	786,470	19,423	72,360	53,858	41,386	21,066	49,637	68,056	86,209	60,030	67,178	48,091	41,843	36,784	120,549	1 time
2 ครั้ง	155,759	2,109	10,502	2,142	4,556	10,324	13,031	9,244	8,639	10,898	-	10,817	20,687	15,130	37,682	2 times
3 ครั้ง	87,395	-	11,196	-	1,478	3,994	8,148	25,216	8,003	5,075	4,367	3,103	4,345	-	12,470	3 times
4 ครั้ง	21,780	-	-	-	-	-	-	-	4,050	-	7,347	664	-	-	9,719	4 times
5 ครั้ง	3,516	-	-	-	-	-	-	1,896	-	-	1,621	-	-	-	-	5 times
6 ครั้ง	1,973	-	-	-	-	-	-	-	-	1,973	-	-	-	-	-	6 times
7 ครั้ง	-	-	-	-	-	-	-	-	-	-	-	-	-	-	-	7 times
8 ครั้งขึ้นไป	128,520	-	-	-	6,689	-	5,279	-	15,322	11,359	8,214	5,790	21,356	8,250	46,260	8 times and over
เฉลี่ย ^{1/}	2.1	1.1	1.3	1.0	2.0	1.4	1.8	1.3	2.3	2.3	1.9	2.1	3.0	2.3	2.8	Average ^{1/}

ตารางที่ 12 จำนวนประชากรที่ป่วยหรือรู้สึกไม่สบายระหว่าง 1 เดือนก่อนวันสัมภาษณ์ จำแนกตามจำนวนครั้งที่ป่วย หมวดอายุ และเพศ (ต่อ)

TABLE 12 NUMBER OF POPULATION WHO ILL OR NOT FEELING WELL DURING 1 MONTH BEFORE INTERVIEW'S DATE BY TIME OF ILLNESS, AGE GROUP AND SEX (CONTD.)

จำนวนครั้งที่ป่วย และเพศ	รวม Total	หมวดอายุ (ปี) Age group (years)											Time of illness and sex			
		น้อยกว่า 1 Less than 1	1 - 4	5 - 9	10 - 14	15 - 19	20 - 24	25 - 29	30 - 34	35 - 39	40 - 44	45 - 49		50 - 54	55 - 59	60 ขึ้นไป 60 and over
ชาย	470,337	8,036	41,726	26,731	23,524	7,846	30,752	15,790	52,201	35,539	38,136	37,001	30,592	27,286	95,178	Male
1 ครั้ง	305,357	5,928	36,414	26,731	13,499	7,846	19,357	12,612	34,921	15,357	27,625	28,132	6,500	20,224	50,210	1 time
2 ครั้ง	58,725	2,109	5,311	-	3,336	-	7,583	-	4,255	4,093	-	3,556	16,671	-	11,810	2 times
3 ครั้ง	30,868	-	-	-	-	-	2,174	3,178	9,543	1,491	4,146	1,423	-	4,345	4,569	3 times
4 ครั้ง	9,686	-	-	-	-	-	-	-	-	4,050	-	1,509	-	-	4,126	4 times
5 ครั้ง	-	-	-	-	-	-	-	-	-	-	-	-	-	-	-	5 times
6 ครั้ง	-	-	-	-	-	-	-	-	-	-	-	-	-	-	-	6 times
7 ครั้ง	-	-	-	-	-	-	-	-	-	-	-	-	-	-	-	7 times
8 ครั้งขึ้นไป	65,702	-	-	-	6,689	-	1,638	-	3,481	10,547	6,365	2,380	7,421	2,717	24,464	8 times and over
เฉลี่ย ^{1/}	2.3	1.3	1.1	1.0	3.1	1.0	1.8	1.4	1.9	3.6	2.4	1.7	3.2	2.0	3.1	Average ^{1/}
หญิง	715,076	13,495	52,332	29,269	25,022	41,189	69,657	85,082	44,305	58,802	44,305	41,032	57,062	37,223	131,501	Female
1 ครั้ง	481,113	13,495	35,946	27,887	13,221	30,280	55,443	51,288	44,672	39,553	39,553	19,959	35,344	16,560	70,339	1 time
2 ครั้ง	97,035	-	5,190	1,219	10,324	5,447	9,244	4,384	6,805	6,805	-	7,261	4,016	15,130	25,872	2 times
3 ครั้ง	56,527	-	11,196	-	-	1,478	1,821	4,970	15,673	6,512	930	2,944	3,103	-	7,901	3 times
4 ครั้ง	12,094	-	-	-	-	-	-	-	-	-	-	5,837	664	-	5,592	4 times
5 ครั้ง	3,516	-	-	-	-	-	-	1,896	-	-	-	1,621	-	-	-	5 times
6 ครั้ง	1,973	-	-	-	-	-	-	-	-	-	1,973	-	-	-	-	6 times
7 ครั้ง	-	-	-	-	-	-	-	-	-	-	-	-	-	-	-	7 times
8 ครั้งขึ้นไป	62,818	-	-	-	-	-	3,641	-	11,841	812	1,850	3,410	13,935	5,533	21,796	8 times and over
เฉลี่ย ^{1/}	2.0	1.0	1.5	1.1	1.0	1.5	1.8	1.3	2.5	1.4	1.6	2.5	2.9	2.4	2.6	Average ^{1/}

หมายเหตุ : 1/ ไม่รวมไม่ทราบจำนวนครั้งที่ป่วย

Note : 1/ Excluding unknown time of illness

ตารางที่ 13 จำนวนประชากรที่ป่วยหรือรู้สึกไม่สบายระหว่าง 1 เดือนก่อนวันสัมภาษณ์ จำแนกตามกลุ่มโรคที่ป่วยครั้งสุดท้าย หมวดอายุ และเพศ (ต่อ)

TABLE 13 NUMBER OF POPULATION WHO ILL OR NOT FEELING WELL DURING 1 MONTH BEFORE INTERVIEWS DATE BY TYPE OF LAST DISEASES OR SYMPTOMS, AGE GROUP AND SEX (CONTD.)

กลุ่มโรคที่ป่วยครั้งสุดท้าย และเพศ	รวม Total	หมวดอายุ (ปี) Age group (years)											Type of last diseases or symptoms and sex			
		น้อยกว่า 1 Less than 1	1 - 4	5 - 9	10 - 14	15 - 19	20 - 24	25 - 29	30 - 34	35 - 39	40 - 44	45 - 49		50 - 54	55 - 59	60 ขึ้นไป 60 and over
ชาย	470,337	8,036	41,726	26,731	23,524	7,846	30,752	15,790	52,201	35,539	38,136	37,001	30,592	27,286	95,178	Male
โรคระบบทางเดินหายใจ	202,121	5,928	24,805	19,629	17,452	4,353	18,277	11,018	31,039	20,111	8,048	11,738	5,384	3,767	20,570	Diseases of the respiratory system
โรคระบบทางเดินอาหาร	45,088	2,109	8,361	1,390	6,072	-	4,294	1,594	7,630	3,977	-	-	2,368	3,379	3,916	Diseases of the digestive system
โรคระบบทางเดินปัสสาวะ	7,472	-	-	-	-	-	-	-	-	-	1,781	3,836	-	-	1,855	Diseases of urinary system
โรคหัวใจหลอดเลือด	44,283	-	-	-	-	-	-	-	-	-	3,170	3,087	6,382	-	31,644	Cardiovascular diseases
โรคติดเชื้อ	5,036	-	-	1,543	-	3,493	-	-	-	-	-	-	-	-	-	Infectious diseases
โรคผิวหนัง	7,302	-	-	1,253	-	-	-	-	-	1,840	2,818	-	-	-	1,392	Diseases of skin
โรคภูมิแพ้	24,776	-	-	-	-	-	2,174	-	1,949	3,972	9,799	4,987	-	1,895	-	Allergic condition
โรคของปาก หูด จมูก ตา ฟัน	9,783	-	-	-	-	-	2,010	-	-	-	-	-	2,762	-	5,011	Diseases of oral cavity, ear, throat, nose, eye
โรคอวัยวะสืบพันธุ์ของสตรี	-	-	-	-	-	-	-	-	-	-	-	-	-	-	-	Diseases of female genital organ
การคลอดบุตร	-	-	-	-	-	-	-	-	-	-	-	-	-	-	-	Condition related to delivery
โรคของต่อมไร้ท่อ	15,243	-	-	-	-	-	-	-	-	1,820	2,132	-	4,105	1,910	5,277	Diseases of endocrine system, metabolic diseases and nutritional status
โรคระบบกล้ามเนื้อ เส้นเอ็น กระดูก และข้อ	53,304	-	-	-	-	-	1,638	-	9,543	2,230	1,878	7,849	5,274	13,618	11,275	Diseases of the musculoskeletal system and connective tissue
โรคระบบประสาทจิตเวช	13,056	-	-	-	-	-	-	3,178	2,039	1,589	-	-	4,317	1,933	-	Diseases of the nervous system and mental disorder
อาการไม่แจ้งชัดอื่น ๆ อื่น ๆ	40,513	-	8,560	2,916	-	-	-	-	-	-	8,511	5,504	-	783	14,239	Ill - defined conditions Others

ตารางที่ 13 จำนวนประชากรที่ป่วยหรือรู้สึกไม่สบายระหว่าง 1 เดือนก่อนวันสัมภาษณ์ จำแนกตามกลุ่มโรคที่ป่วยครั้งสุดท้าย หมวดอายุ และเพศ (ต่อ)

TABLE 13 NUMBER OF POPULATION WHO ILL OR NOT FEELING WELL DURING 1 MONTH BEFORE INTERVIEWS DATE BY TYPE OF LAST DISEASES OR SYMPTOMS, AGE GROUP AND SEX (CONTD.)

กลุ่มโรคที่ป่วยครั้งสุดท้าย และเพศ	รวม Total	หมวดอายุ (ปี) / Age group (years)											Type of last diseases or symptoms and sex			
		น้อยกว่า 1 Less than 1	1 - 4	5 - 9	10 - 14	15 - 19	20 - 24	25 - 29	30 - 34	35 - 39	40 - 44	45 - 49		50 - 54	55 - 59	60 ขึ้นไป 60 and over
หญิง	715,076	13,495	52,332	29,269	29,106	25,022	41,189	69,657	85,082	58,802	44,305	41,032	57,062	37,223	131,501	Female
โรคระบบทางเดินหายใจ	306,422	7,409	47,271	29,269	20,837	10,943	31,576	33,756	22,830	28,006	12,688	18,200	15,242	7,880	20,514	Diseases of the respiratory system
โรคระบบทางเดินอาหาร	51,778	6,086	3,052	-	4,942	-	-	9,372	7,513	-	11,532	-	3,476	-	5,805	Diseases of the digestive system
โรคระบบทางเดินปัสสาวะ	6,472	-	-	-	-	-	-	-	-	3,169	2,010	-	-	-	1,293	Diseases of urinary system
โรคหัวใจหลอดเลือด	33,670	-	-	-	-	-	-	2,457	-	-	-	-	2,982	6,197	22,035	Cardiovascular diseases
โรคติดเชื้อ	13,572	-	-	-	1,219	-	-	831	2,442	1,953	4,777	-	2,349	-	-	Infectious diseases
โรคผิวหนัง	1,344	-	-	-	-	-	-	-	-	-	-	-	-	-	1,344	Diseases of skin
โรคภูมิแพ้	38,183	-	-	-	-	2,762	2,003	5,453	18,058	-	1,732	1,496	4,801	-	1,879	Allergic condition
โรคของปาก หูด จมูก ตา ฟัน	8,650	-	-	-	-	2,278	3,667	1,289	-	-	-	-	1,416	-	-	Diseases of oral cavity, ear, throat, nose, eye
โรคอวัยวะสืบพันธุ์ของสตรี	2,035	-	-	-	-	-	-	-	-	-	2,035	-	-	-	-	Diseases of female genital organ
การคลอดบุตร	-	-	-	-	-	-	-	-	-	-	-	-	-	-	-	Condition related to delivery
โรคของต่อมไร้ท่อ	29,149	-	-	-	-	-	-	3,967	-	1,182	-	-	2,776	8,317	12,907	Diseases of endocrine system, metabolic diseases and nutritional status
โรคระบบกล้ามเนื้อ เส้นเอ็น กระดูก และข้อ	134,449	-	-	-	-	1,478	1,821	7,336	12,639	8,702	3,466	16,256	21,957	12,563	48,232	Diseases of the musculoskeletal system and connective tissue
โรคระบบประสาทจิตเวช	11,251	-	-	-	-	3,601	-	-	-	812	3,469	730	-	-	2,639	Diseases of the nervous system and mental disorder
อาการไม่แจ้งชัดอื่น ๆ อื่น ๆ	75,830 2,273	- -	2,009 -	- -	2,107 -	3,961 -	2,121 -	12,296 2,273	19,741 -	7,465 -	2,595 -	4,350 -	2,064 -	2,266 -	14,853 -	Ill - defined conditions Others

ตารางที่ 14 จำนวนประชากรที่ป่วยหรือรู้สึกไม่สบายระหว่าง 1 เดือนก่อนวันสัมภาษณ์ จำนวนตามกลุ่มโรคที่ป่วยครั้งสุดท้าย ผู้วินิจฉัยโรค และเพศ

TABLE 14 NUMBER OF POPULATION WHO ILL OR NOT FEELING WELL DURING 1 MONTH BEFORE INTERVIEWS DATE BY TYPE OF LAST DISEASES OR SYMPTOMS, PERSONS WHO DIAGNOSE THE DISEASES AND SEX

กลุ่มโรคที่ป่วยครั้งสุดท้าย และเพศ	รวม Total	ผู้วินิจฉัยโรค Persons who diagnose the diseases										รวม Total	Type of last diseases or symptoms and sex
		ผู้ช่วยตนเอง By self	ญาติเพื่อน เพื่อนบ้าน Relative, friend and neighbor	หมอพื้นบ้าน/ แผนโบราณ Traditional healer	อาสาสมัคร สาธารณสุข (อสม.) Health volunteer	เจ้าหน้าที่ สาธารณสุข Health officer	เจ้าหน้าที่ สาธารณสุข Health officer	ชุมชน Primary care unit officer	รพ.ของรัฐ Government doctor	รพ.เอกชน Clinic/private doctor	อื่นๆ Others		
รวม	1,185,414	596,378	25,246	7,409	-	58,635	-	243,920	253,826	-	253,826	Total	
โรคระบบทางเดินหายใจ	508,542	297,761	9,391	7,409	-	39,932	-	60,945	93,104	-	93,104	Diseases of the respiratory system	
โรคระบบทางเดินอาหาร	96,866	30,323	8,497	-	-	11,096	-	22,839	24,111	-	24,111	Diseases of the digestive system	
โรคระบบทางเดินปัสสาวะ	13,944	1,423	-	-	-	-	-	7,343	5,179	-	5,179	Diseases of urinary system	
โรคหัวใจหลอดเลือด	77,952	6,978	-	-	-	-	-	41,995	28,979	-	28,979	Cardiovascular diseases	
โรคติดเชื้อ	18,607	2,442	3,496	-	-	-	-	2,842	9,827	-	9,827	Infectious diseases	
โรคผิวหนัง	8,646	1,253	-	-	-	-	-	3,183	4,210	-	4,210	Diseases of skin	
โรคภูมิแพ้	62,960	35,850	-	-	-	2,176	-	6,442	18,492	-	18,492	Allergic condition	
โรคของปาก หู คอ จมูก ตา ฟัน	18,434	10,392	-	-	-	-	-	8,042	-	-	-	Diseases of oral cavity, ear, throat, nose, eye	
โรคอวัยวะสืบพันธุ์ของสตรี	2,035	-	-	-	-	-	-	2,035	-	-	-	Diseases of female genital organ	
การคลอดบุตร	-	-	-	-	-	-	-	-	-	-	-	Condition related to delivery	
โรคของต่อมไร้ท่อ	44,391	1,955	-	-	-	-	-	23,320	19,117	-	19,117	Diseases of endocrine system, metabolic diseases and nutritional status	
โรคระบบกล้ามเนื้อ เส้นเอ็น												Diseases of the musculoskeletal system	
กระดูก และข้อ	187,753	112,328	-	-	-	-	-	52,168	23,257	-	23,257	and connective tissue	
โรคระบบประสาทจิตเวช	24,307	730	1,589	-	-	-	-	9,255	12,733	-	12,733	Diseases of the nervous system and mental disorder	
อาการไม่แข็งแรงอื่น ๆ	116,343	92,584	-	-	-	5,430	-	3,512	14,818	-	14,818	III - defined conditions	
อื่น ๆ	4,633	2,360	2,273	-	-	-	-	-	-	-	-	Others	

ตารางที่ 15 จำนวนประชากรที่ป่วยหรือรู้สึกไม่สบายระหว่าง 1 เดือนก่อนวันสัมภาษณ์ จำแนกตามกลุ่มโรคที่ป่วยครั้งสุดท้าย การหยุดปฏิบัติกิจวัตรประจำวัน
ระยะเวลาที่หยุดปฏิบัติกิจวัตรประจำวัน และเพศ (ต่อ)

TABLE 15 NUMBER OF POPULATION WHO ILL OR NOT FEELING WELL DURING 1 MONTH BEFORE INTERVIEWS DATE BY TYPE OF LAST DISEASES OR SYMPTOMS,
PERFORMANCE REGULAR ACTIVITY, LENGTH OF TIME KEEPING AWAY FROM REGULAR ACTIVITIES AND SEX (CONTD.)

กลุ่มโรคที่ป่วยครั้งสุดท้าย และเพศ	รวม Total	การหยุดปฏิบัติกิจวัตรประจำวัน Performance regular activity							Type of last diseases or symptoms and sex
		ระยะเวลาที่หยุดกิจวัตรประจำวัน (วัน) Length of time keeping away from regular activities (day)							
		1	2 - 3	4 - 7	8 - 15	16 - 30	31 ขึ้นไป 31 and over	ไม่หยุด Not performance	
หญิง	715,076	35,405	97,483	23,833	1,421	17,885	5,067	533,983	Female
โรคระบบทางเดินหายใจ	306,422	13,256	64,054	7,774	-	3,713	-	217,624	Diseases of the respiratory system
โรคระบบทางเดินอาหาร	51,778	8,924	10,747	6,086	-	-	-	26,020	Diseases of the digestive system
โรคระบบทางเดินปัสสาวะ	6,472	-	-	-	-	-	1,293	5,179	Diseases of urinary system
โรคหัวใจหลอดเลือด	33,670	-	3,070	3,145	691	3,256	-	23,507	Cardiovascular diseases
โรคติดเชื้อ	13,572	-	-	6,828	-	-	-	6,744	Infectious diseases
โรคผิวหนัง	1,344	-	1,344	-	-	-	-	-	Diseases of skin
โรคภูมิแพ้	38,183	1,732	1,896	-	-	1,879	-	32,676	Allergic condition
โรคของปาก จมูก คอ ฟัน	8,650	-	3,236	-	-	-	-	5,414	Diseases of oral cavity, ear, throat, nose, eye
โรคอวัยวะสืบพันธุ์ของสตรี	2,035	-	-	-	-	-	-	2,035	Diseases of female genital organ
การคลอดบุตร	-	-	-	-	-	-	-	-	Condition related to delivery
โรคของต่อมไร้ท่อ	29,149	-	-	-	-	1,853	-	27,295	Diseases of endocrine system, metabolic diseases and metabolic
โรคระบบกล้ามเนื้อ เส้นเอ็น									Diseases of the musculoskeletal system
กระดูก และข้อ	134,449	2,242	8,242	-	-	7,183	-	116,782	and connective tissue
โรคระบบประสาทจิตเวช	11,251	-	4,894	-	730	-	2,158	3,469	Diseases of the nervous system and mental disorder
อาการไม่แข็งแรงชัดเจน ๆ	75,830	9,250	-	-	-	-	1,616	64,964	Ill - defined conditions
อื่น ๆ	2,273	-	-	-	-	-	-	2,273	Others

ตารางที่ 16 จำนวนประชากรที่ป่วยหรือรู้สึกไม่สบายระหว่าง 1 เดือนก่อนวันสัมภาษณ์ จำนวนตามกลุ่มโรคและวิธีการรักษาพยาบาลในการป่วยครั้งสุดท้าย และเพศ

TABLE 16 NUMBER OF POPULATION WHO ILL OR NOT FEELING WELL DURING 1 MONTH BEFORE INTERVIEW'S DATE BY TYPE OF LAST DISEASES OR SYMPTOMS,

TYPE OF TREATMENT IN LAST TIME OF ILLNESS AND SEX

กลุ่มโรคที่ป่วยครั้งสุดท้าย และเพศ	วิธีการรักษาพยาบาลในการป่วยครั้งสุดท้าย ^v Type of treatment in last time of illness ^v											Total		
	ไม่ได้ รักษา	ใช้ยา โบราณ/ สมุนไพร	ไปหาหมอ ที่บ้าน/ แผนโบราณ	ไปสถาน- อนามัย/ ศูนย์บริการ สาธารณสุข	ไปสถาน- อนามัย/ ศูนย์บริการ สาธารณสุข	ไปศูนย์ สุขภาพ	โรงพยาบาลของรัฐ	ไป รพ. เอกชน	อื่นๆ	ไป รพ. เอกชน	อื่นๆ			
	None	Used herb medicine	Traditional healer	Self treatment	Government health office	Primary care unit	Community hospital	General/ Center hospital	รพ.ทั่วไป/ ศูนย์ มหาวิทยาลัย	อื่นๆ	Clinic	Private hospital	Others	Type of last diseases or symptoms and sex
รวม	60,176	36,194	5,031	327,996	94,996	1,458	16,500	27,480	17,747	237,819	199,492	204,896	21,258	Total
โรคระบบทางเดินหายใจ	14,484	1,944	-	172,591	53,233	-	-	15,453	1,662	60,623	120,834	75,546	9,144	Diseases of the respiratory system
โรคระบบทางเดินอาหาร	-	7,774	-	20,537	13,464	-	-	2,606	-	26,218	17,122	20,416	-	Diseases of the digestive system
โรคระบบทางเดินปัสสาวะ	-	-	-	-	-	-	-	-	1,293	7,472	-	5,179	-	Diseases of urinary system
โรคหัวใจหลอดเลือด	1,431	1,407	2,111	2,232	1,662	-	-	1,386	1,854	36,811	2,625	28,579	1,628	Cardiovascular diseases
โรคติดเชื้อ	-	3,984	-	-	-	-	-	-	-	2,842	3,823	7,958	-	Infectious diseases
โรคผิวหนัง	-	1,392	-	-	-	-	-	-	-	4,436	-	4,210	-	Diseases of skin
โรคภูมิแพ้	1,949	1,949	-	30,976	-	-	3,276	-	2,557	8,099	7,100	9,002	-	Allergic condition
โรคของปาก หู คอ จมูก ตา ฟัน	-	-	-	1,821	-	-	-	3,701	1,702	7,745	2,010	1,455	-	Diseases of oral cavity, ear, throat, nose, eye
โรคอวัยวะสืบพันธุ์ของสตรี	-	2,035	-	-	-	-	-	-	-	-	-	-	-	Diseases of female genital organ
การคลอดบุตร	-	-	-	-	-	-	-	-	-	-	-	-	-	Condition related to delivery
โรคของต่อมไร้ท่อ	-	411	-	1,616	1,544	1,458	-	-	-	18,192	8,568	12,602	-	Diseases of endocrine system, metabolic diseases and nutritional status
โรคระบบกล้ามเนื้อ เส้นเอ็น กระดูก และข้อ	29,970	10,776	2,921	50,162	14,759	-	13,224	4,335	8,679	38,943	19,662	18,035	6,564	Diseases of the musculoskeletal system and connective tissue
โรคระบบประสาทจิตเวช	-	-	-	730	-	-	-	-	-	9,255	-	14,322	-	Diseases of the nervous system and mental disorder
อาการไม่แจ้งชัดอื่น ๆ อื่น ๆ	12,342	4,521	-	45,059	10,334	-	-	-	-	14,823	17,749	7,593	3,922	III - defined conditions Others

ตารางที่ 16 จำนวนประชากรที่ป่วยหรือรู้สึกไม่สบายระหว่าง 1 เดือนก่อนวันสัมภาษณ์ จำนวนตามกลุ่มโรคและวิธีการรักษาพยาบาลในการป่วยครั้งสุดท้าย และเพศ (ต่อ)

TABLE 16 NUMBER OF POPULATION WHO ILL OR NOT FEELING WELL DURING 1 MONTH BEFORE INTERVIEW'S DATE BY TYPE OF LAST DISEASES OR SYMPTOMS, TYPE OF TREATMENT IN LAST TIME OF ILLNESS AND SEX (CONTD.)

กลุ่มโรคที่ป่วยครั้งสุดท้าย และเพศ	วิธีการรักษาพยาบาลในการป่วยครั้งสุดท้าย ^v Type of treatment in last time of illness ^v											ไป รพ. เอกชน Private hospital	อื่นๆ Others	
	ไม่ได้ รักษา None	ใช้ยา โบราณ/ สมุนไพร Used herb medicine	ไปหาหมอ ที่บ้าน/ แผนโบราณ Traditional healer	ซื้อยา กินเอง Self treatment	ไปสถานี- อนามัย/ ศูนย์บริการ สาธารณสุข Government health office	ไปศูนย์ สุขภาพ ชุมชน Primary care unit	โรงพยาบาลของรัฐ รพ.ทั่วไป/ รพ.ศูนย์ Government hospital University hospital	อื่นๆ Others	คลินิก Clinic	ไป รพ. เอกชน Private hospital	อื่นๆ Others			
ชาย	19,050	17,263	4,054	119,581	47,361	-	9,511	13,267	5,218	107,290	73,132	84,001	1,966	Male
โรคมะเร็งทางเดินหายใจ	5,837	1,944	-	64,888	16,967	-	-	8,807	1,662	21,824	41,474	40,381	-	Diseases of the respiratory system
โรคมะเร็งทางเดินอาหาร	-	5,141	-	10,626	13,464	-	-	2,606	-	10,157	4,476	3,142	-	Diseases of the digestive system
โรคมะเร็งทางเดินปัสสาวะ	-	-	-	-	-	-	-	-	-	7,472	-	-	-	Diseases of urinary system
โรคหัวใจหลอดเลือด	-	-	2,111	2,232	-	-	-	-	1,854	18,760	2,625	18,812	-	Cardiovascular diseases
โรคติดเชื้อ	-	1,543	-	-	-	-	-	-	-	1,623	1,870	-	-	Infectious diseases
โรคผิวหนัง	-	1,392	-	-	-	-	-	-	-	3,092	-	4,210	-	Diseases of skin
โรคภูมิแพ้	1,949	-	-	11,388	-	-	-	-	-	5,452	4,557	1,430	-	Allergic condition
โรคของปาก หู คอ จมูก ตา ฟัน	-	-	-	-	-	-	-	1,854	1,702	2,762	2,010	1,455	-	Diseases of oral cavity, ear, throat, nose, eye
โรคอวัยวะสืบพันธุ์ของสตรี	-	-	-	-	-	-	-	-	-	-	-	-	-	Diseases of female genital organ
การคลอดบุตร	-	-	-	-	-	-	-	-	-	-	-	-	-	Condition related to delivery
โรคของต่อมไร้ท่อ	-	-	-	-	1,544	-	-	-	-	3,531	5,792	4,377	-	Diseases of endocrine system, metabolic diseases and nutritional status
โรคมะเร็งกล้ามเนื้อ เส้นเอ็น	-	-	-	-	-	-	-	-	-	-	-	-	-	Diseases of the musculoskeletal system
กระดูก และข้อ	4,250	3,404	1,944	17,711	9,511	-	9,511	-	-	21,736	4,044	2,864	-	and connective tissue
โรคมะเร็งประสาทจิตเวช	-	-	-	-	-	-	-	-	-	7,150	-	5,906	-	Diseases of the nervous system and mental disorder
อาการไม่แจ้งชัดอื่น ๆ	7,014	3,840	-	12,736	5,876	-	-	-	-	1,373	6,286	1,423	1,966	III - defined conditions
อื่นๆ	-	-	-	-	-	-	-	-	-	2,360	-	-	-	Others

ตารางที่ 16 จำนวนประชากรที่ป่วยหรือรู้สึกไม่สบายระหว่าง 1 เดือนก่อนวันสัมภาษณ์ จำนวนตามกลุ่มโรคและวิธีการรักษาพยาบาลในการป่วยครั้งสุดท้าย และเพศ (ต่อ)

TABLE 16 NUMBER OF POPULATION WHO ILL OR NOT FEELING WELL DURING 1 MONTH BEFORE INTERVIEW'S DATE BY TYPE OF LAST DISEASES OR SYMPTOMS, TYPE OF TREATMENT IN LAST TIME OF ILLNESS AND SEX (CONTD.)

กลุ่มโรคที่ป่วยครั้งสุดท้าย และเพศ	วิธีการรักษาพยาบาลในการป่วยครั้งสุดท้าย ^{1/} Type of treatment in last time of illness ^{1/}											หญิง	Female		
	ไม่ได้ รักษา	ใช้ยา โบราณ/ สมุนไพร	ไปหาหมอ ที่บ้าน/ แผนโบราณ	ชื้อยา กินเอง	ไปสถานี- อนามัย/ ศูนย์บริการ สาธารณสุข	ไปสถานี- อนามัย/ ศูนย์บริการ สาธารณสุข	โรงพยาบาลของรัฐ	โรงพยาบาล ทั่วไป/ รพ. ศูนย์ มหาวิทยาลัย อื่นๆ	ไป คลินิก	ไป รพ. เอกชน	อื่นๆ				
โรคระบบทางเดินหายใจ	41,126	18,930	977	208,415	47,635	1,458	6,989	14,213	12,529	130,528	126,360	120,895	19,292		
โรคระบบทางเดินอาหาร	8,647	-	-	107,704	36,266	-	-	6,646	-	38,799	79,360	35,165	9,144	Diseases of the respiratory system	
โรคระบบทางเดินปัสสาวะ	-	2,633	-	9,910	-	-	-	-	-	16,061	12,646	17,273	-	Diseases of the digestive system	
โรคหัวใจหลอดเลือด	-	-	-	-	-	-	-	-	1,293	-	-	5,179	-	Diseases of urinary system	
โรคติดเชื้อ	1,431	1,407	-	-	1,662	-	-	1,386	-	18,051	-	9,766	1,628	Cardiovascular diseases	
โรคผิวหนัง	-	2,442	-	-	-	-	-	-	-	1,219	1,953	7,958	-	Infectious diseases	
โรคภูมิแพ้	-	-	-	-	-	-	-	-	-	1,344	-	-	-	Diseases of skin	
โรคของปาก หู คอ จมูก ตา ฟัน	-	1,949	-	19,588	-	-	3,276	-	2,557	2,647	2,544	7,572	-	Allergic condition	
โรคภัยไข้เจ็บอื่น ๆ ของสตรี	-	-	-	1,821	-	-	-	1,847	-	4,983	-	-	-	Diseases of oral cavity, ear, throat, nose, eye	
การคลอดบุตร	-	2,035	-	-	-	-	-	-	-	-	-	-	-	Diseases of female genital organ	
โรคของต่อมไร้ท่อ	-	411	-	1,616	-	1,458	-	-	-	14,662	2,776	8,226	-	Condition related to delivery	
โรคระบบกล้ามเนื้อ เส้นเอ็น	-	-	-	-	-	-	-	-	-	-	-	-	-	Diseases of endocrine system, metabolic diseases and nutritional status	
กระดูก และข้อ	25,720	7,372	977	32,451	5,248	-	3,713	4,335	8,679	17,207	15,618	15,170	6,564	Diseases of the musculoskeletal system and connective tissue	
โรคระบบประสาทจิตเวช	-	-	-	730	-	-	-	-	-	2,105	-	8,416	-	Diseases of the nervous system and mental disorder	
อาการไม่แจ้งชัดอื่น ๆ	5,329	682	-	32,323	4,458	-	-	-	-	13,450	11,462	6,170	1,956	III - defined conditions	
อื่น ๆ	-	-	-	2,273	-	-	-	-	-	-	-	-	-	Others	

หมายเหตุ : 1/ ตอบได้มากกว่า 1 คำตอบ
Note : 1/ More than 1 answer

ตารางที่ 17 จำนวนประชากรที่ป่วยหรือรู้สึกไม่สบายระหว่าง 1 เดือนก่อนวันสัมภาษณ์ จำแนกตามกลุ่มโรคและคำรักษาพยาบาลที่ใช้ในการป่วยครั้งสุดท้าย และเพศ

TABLE 17 NUMBER OF POPULATION WHO ILL OR NOT FEELING WELL DURING 1 MONTH BEFORE INTERVIEWS DATE BY TYPE OF DISEASES OR SYMPTOMS, HEALTH EXPENDITURE IN LAST TIME OF ILLNESS AND SEX

กลุ่มโรคที่ป่วยครั้งสุดท้าย และเพศ	รวม	คำรักษาพยาบาลที่ใช้ในการป่วยครั้งสุดท้าย (บาท)						Type of last diseases or symptoms and sex		
		ไม่เสีย		เสีย 500 - 999		Health expenditure in last time of illness (baht)				
		None	น้อยกว่า 500	500 - 999	1,000 - 2,999	3,000 - 4,999	5,000 - 9,999		10,000 ขึ้นไป	
	Total						Average			
							10,000 and over			
รวม	1,185,414	374,287	611,765	106,495	68,857	9,351	14,658	-	310.6	Total
โรคมะเร็งทางเดินหายใจ	508,542	114,053	342,239	34,291	14,032	-	3,927	-	199.8	Diseases of the respiratory system
โรคมะเร็งทางเดินอาหาร	96,866	18,646	53,327	14,479	8,719	-	1,695	-	389.4	Diseases of the digestive system
โรคมะเร็งทางเดินปัสสาวะ	13,944	3,200	1,423	3,169	4,372	1,781	-	-	1,077.0	Diseases of urinary system
โรคหัวใจหลอดเลือด	77,952	34,636	6,603	12,366	17,206	-	7,141	-	1,194.6	Cardiovascular diseases
โรคติดเชื้อ	18,607	5,608	5,607	3,823	3,568	-	-	-	407.1	Infectious diseases
โรคผิวหนัง	8,646	2,645	4,162	1,840	-	-	-	-	204.7	Diseases of skin
โรคภูมิแพ้	62,960	22,511	35,832	2,003	664	1,949	-	-	229.4	Allergic condition
โรคของปาก นู คอ จมูก ตา ฟัน	18,434	10,118	4,099	1,455	2,762	-	-	-	239.4	Diseases of oral cavity, ear, throat, nose, eye
โรคอวัยวะสืบพันธุ์ของสตรี	2,035	2,035	-	-	-	-	-	-	-	Diseases of female genital organ
การคลอดบุตร	-	-	-	-	-	-	-	-	-	Condition related to delivery
โรคของต่อมไร้ท่อ	44,391	10,918	18,412	5,566	7,364	2,132	-	-	476.0	Diseases of endocrine system, metabolic diseases and nutritional status
โรคมะเร็งกล้ามเนื้อ เส้นเอ็น										
กระดูก และข้อ	187,753	86,402	69,809	18,694	8,275	2,678	1,895	-	263.1	Diseases of the musculoskeletal system and connective tissue
โรคมะเร็งประสาทจิตเวช	24,307	11,220	7,958	4,317	-	812	-	-	283.4	Diseases of the nervous system and mental disorder
อาการไม่แจ้งชัดอื่น ๆ	116,343	49,935	60,021	4,491	1,896	-	-	-	127.3	Ill - defined conditions
อื่น ๆ	4,633	2,360	2,273	-	-	-	-	-	49.1	Others

ตารางที่ 17 จำนวนประชากรที่ป่วยหรือรู้สึกไม่สบายระหว่าง 1 เดือนก่อนวันสัมภาษณ์ จำนวนตามกลุ่มโรคและคำรักษาพยาบาลที่ใช้ในการป่วยครั้งสุดท้าย และเพศ (ต่อ)

TABLE 17 NUMBER OF POPULATION WHO ILL OR NOT FEELING WELL DURING 1 MONTH BEFORE INTERVIEWS DATE BY TYPE OF DISEASES OR SYMPTOMS, HEALTH EXPENDITURE IN LAST TIME OF ILLNESS AND SEX (CONTD.)

กลุ่มโรคที่ป่วยครั้งสุดท้าย และเพศ	รวม		คำรักษาพยาบาลที่ใช้ในการป่วยครั้งสุดท้าย (บาท)						Type of last diseases or symptoms and sex		
	Total	เฉลี่ย เฉลี่ย	ไม่ได้ None	น้อยกว่า 500 Less than 500	500 - 999	1,000 - 2,999	3,000 - 4,999	5,000 - 9,999	10,000 ขึ้นไป 10,000 and over	Average	
โรคระบบทางเดินหายใจ	470,337	156,349	229,675	46,768	24,192	3,913	9,440	-	121.9	Male	
โรคระบบทางเดินอาหาร	202,121	59,459	121,769	10,488	6,478	-	3,927	-	84.6	Diseases of the respiratory system	
โรคหัวใจหลอดเลือด	45,088	8,302	28,243	8,543	-	-	-	-	125.1	Diseases of the digestive system	
โรคติดเชื้อ	7,472	3,200	1,423	-	1,068	1,781	-	-	273.3	Diseases of urinary system	
โรคผิวหนัง	44,283	16,381	3,810	10,628	7,951	-	5,513	-	370.0	Cardiovascular diseases	
โรคภูมิแพ้	5,036	-	3,166	1,870	-	-	-	-	244.2	Infectious diseases	
โรคของปาก หู คอ จมูก ตา ฟัน	7,302	2,645	2,818	1,840	-	-	-	-	52.9	Diseases of skin	
โรคอวัยวะสืบพันธุ์ของสตรี	24,776	8,831	15,945	-	-	-	-	-	137.0	Allergic condition	
การคลอดบุตร	9,783	5,566	-	1,455	2,762	-	-	-	80.1	Diseases of oral cavity, ear, throat, nose, eye	
โรคของต่อมไร้ท่อ	-	-	-	-	-	-	-	-	-	Diseases of female genital organ	
โรคระบบกล้ามเนื้อ เส้นเอ็น	-	-	-	-	-	-	-	-	-	Condition related to delivery	
กระดูก และข้อ	15,243	1,969	3,299	1,910	5,933	2,132	-	-	221.9	Diseases of endocrine system, metabolic diseases and nutritional status	
โรคระบบประสาทจิตเวช	53,304	28,332	20,798	4,174	-	-	-	-	143.8	Diseases of the musculoskeletal system and connective tissue	
อาการไม่แข็งแรงอื่น ๆ	13,056	5,111	3,627	4,317	-	-	-	-	142.0	Diseases of the nervous system and mental disorder	
อื่น ๆ	40,513	14,193	24,777	1,543	-	-	-	-	51.8	Ill - defined conditions	
	2,360	2,360	-	-	-	-	-	-	285.2	Others	

ตารางที่ 17 จำนวนประชากรที่ป่วยหรือรู้สึกไม่สบายระหว่าง 1 เดือนก่อนวันสัมภาษณ์ จำนวนตามกลุ่มโรคและคำรักษาพยาบาลที่ใช้ในการป่วยครั้งสุดท้าย และเพศ (ต่อ)

TABLE 17 NUMBER OF POPULATION WHO ILL OR NOT FEELING WELL DURING 1 MONTH BEFORE INTERVIEWS DATE BY TYPE OF DISEASES OR SYMPTOMS, HEALTH EXPENDITURE IN LAST TIME OF ILLNESS AND SEX (CONTD.)

กลุ่มโรคที่ป่วยครั้งสุดท้าย และเพศ	รวม		คำรักษาพยาบาลที่ใช้ในการป่วยครั้งสุดท้าย (บาท)					Type of last diseases or symptoms and sex		
	Total	เฉลี่ย เฉลี่ย	ไม่ได้ ไม่ได้	น้อยกว่า 500 น้อยกว่า 500	500 - 999	1,000 - 2,999	3,000 - 4,999	5,000 - 9,999	10,000 ขึ้นไป 10,000 and over	Average
หญิง	715,076	217,939	382,090	59,727	44,665	5,438	5,218	-	129.6	Female
โรกระบบทางเดินหายใจ	306,422	54,595	220,470	23,803	7,554	-	-	-	83.0	Diseases of the respiratory system
โรกระบบทางเดินอาหาร	51,778	10,344	25,084	5,936	8,719	-	1,695	-	156.5	Diseases of the digestive system
โรกระบบทางเดินปัสสาวะ	6,472	-	-	3,169	3,303	-	-	-	167.3	Diseases of urinary system
โรคหัวใจหลอดเลือด	33,670	18,255	2,793	1,738	9,255	-	1,628	-	202.8	Cardiovascular diseases
โรคติดเชื้อ	13,572	5,608	2,442	1,953	3,568	-	-	-	170.8	Infectious diseases
โรคผิวหนัง	1,344	-	1,344	-	-	-	-	-	72.5	Diseases of skin
โรคภูมิแพ้	38,183	13,680	19,888	2,003	664	1,949	-	-	245.0	Allergic condition
โรคของปาก หู คอ จมูก ตา ฟัน	8,650	4,552	4,099	-	-	-	-	-	161.9	Diseases of oral cavity, ear, throat, nose, eye
โรคอวัยวะสืบพันธุ์สตรี	2,035	2,035	-	-	-	-	-	-	490.1	Diseases of female genital organ
การคลอดบุตร	-	-	-	-	-	-	-	-	651.7	Condition related to delivery
โรคของต่อมไร้ท่อ	29,149	8,949	15,112	3,657	1,431	-	-	-	179.1	Diseases of endocrine system, metabolic diseases and nutritional status
โรกระบบกล้ามเนื้อ เส้นเอ็น กระดูก และข้อ	134,449	58,070	49,011	14,520	8,275	2,678	1,895	-	136.4	Diseases of the musculoskeletal system and connective tissue
โรกระบบประสาทจิตเวช	11,251	6,108	4,331	-	-	812	-	-	233.9	Diseases of the nervous system and mental disorder
อาการไม่แข็งแรงอื่น ๆ	75,830	35,743	35,244	2,948	1,896	-	-	-	63.8	Ill - defined conditions
อื่น ๆ	2,273	-	2,273	-	-	-	-	-	387.6	Others

หมายเหตุ : 1/ ไม่รวมไม่ทราบคำรักษาพยาบาล

Note : 1/ Excluding unknown health expenditure

ตารางที่ 18 จำนวนประชากรที่ป่วยหรือรู้สึกไม่สบายระหว่าง 1 เดือนก่อนวันสัมภาษณ์ จำนวนตามกลุ่มโรคและสวัสดิการรักษายาบาลที่ใช้ในการป่วยครั้งสุดท้าย และเพศ

TABLE 18 NUMBER OF POPULATION WHO ILL OR NOT FEELING WELL DURING 1 MONTH BEFORE INTERVIEWS DATE BY TYPE OF LAST DISEASES OR SYMPTOMS AND USING HEALTH INSURANCE IN LAST TIME OF ILLNESS AND SEX

กลุ่มโรคที่ป่วยครั้งสุดท้าย และเพศ	สวัสดิการรักษายาบาลที่ใช้ในการป่วยครั้งสุดท้าย ^{1/} Using health insurance in last time of illness ^{1/}											ไม่ทราบ Unknown	Type of last diseases or symptoms and sex
	ไม่มี สวัสดิการ รักษายาบาล Didn't have health insurance	สวัสดิการข้าราชการ/ ข้าราชการบำนาญ/ รัฐวิสาหกิจ Government office welfare / pensioner/ state enterprise welfare	สวัสดิการ จัดโดย นายจ้าง Employer welfare	ประกันสังคม/ กองทุนเงินทดแทน Social security/ workmen compensation fund	บัตรประกันสุขภาพ Health card	ประกันสุขภาพ กับบริษัทประกัน Private insurance	อื่น ๆ Others	มีสวัสดิการค่า รักษายาบาล แต่ไม่ใช้ Have health insurance but not used	รวม Total				
รวม	179,599	102,975	10,356	115,813	59,131	128,329	3,303	3,922	639,224	8,393	Total		
โรคระบบทางเดินหายใจ	79,859	21,483	1,428	46,533	22,250	59,536	1,944	-	292,481	-	Diseases of the respiratory system		
โรคระบบทางเดินอาหาร	20,548	10,002	1,670	11,816	-	10,262	-	-	53,838	-	Diseases of the digestive system		
โรคระบบทางเดินปัสสาวะ	4,950	3,200	-	-	-	-	-	-	5,794	-	Diseases of urinary system		
โรคหัวใจหลอดเลือด	15,144	17,349	-	4,239	15,390	1,578	-	-	28,026	-	Cardiovascular diseases		
โรคติดเชื้อ	1,543	-	2,349	5,608	-	-	-	-	7,237	1,870	Infectious diseases		
โรคผิวหนัง	-	2,596	-	2,818	2,784	-	-	-	1,840	-	Diseases of skin		
โรคภูมิแพ้	10,578	3,325	2,647	8,845	-	-	-	-	39,512	-	Allergic condition		
โรคของปาก หู คอ จมูก ตา ฟัน	-	3,262	-	5,153	-	2,278	-	-	5,919	1,821	Diseases of oral cavity, ear, throat, nose, eye		
โรคอวัยวะสืบพันธุ์ของสตรี	-	-	-	2,035	-	-	-	-	-	-	Diseases of female genital organ		
การคลอดบุตร	-	-	-	-	-	-	-	-	-	-	Condition related to delivery		
โรคของต่อมไร้ท่อ	3,562	8,088	2,262	-	3,585	13,969	-	-	12,925	-	Diseases of endocrine system, metabolic diseases and metabolic		
โรคระบบกล้ามเนื้อ เส้นเอ็น											Diseases of the musculoskeletal system		
กระดูก และข้อ	23,105	23,685	-	15,007	10,376	32,556	1,359	-	107,240	4,703	and connective tissue		
โรคระบบประสาทจิตเวช	-	-	-	6,647	2,639	4,334	-	-	10,687	-	Diseases of the nervous system and mental disorder		
อาการไม่แจ้งชัดอื่น ๆ	20,309	7,624	-	7,111	2,107	3,817	-	3,922	71,452	-	Ill - defined conditions		
อื่น ๆ	-	2,360	-	-	-	-	-	-	2,273	-	Others		

ตารางที่ 18 จำนวนประชากรที่ป่วยหรือรู้สึกไม่สบายระหว่าง 1 เดือนก่อนวันสัมภาษณ์ จำนวนตามกลุ่มโรคและสวัสดิการรักษายาบาลที่ใช้ในการป่วยครั้งสุดท้าย และเพศ (ต่อ)
 TABLE 18 NUMBER OF POPULATION WHO ILL OR NOT FEELING WELL DURING 1 MONTH BEFORE INTERVIEWS DATE BY TYPE OF LAST DISEASES OR SYMPTOMS AND USING HEALTH INSURANCE IN LAST TIME OF ILLNESS AND SEX (CONTD.).

กลุ่มโรคที่ป่วยครั้งสุดท้าย และเพศ	สวัสดิการรักษายาบาลที่ใช้ในการป่วยครั้งสุดท้าย ^{1/} Using health insurance in last time of illness ^{1/}										ไม่ทราบ	Type of last diseases or symptoms and sex
	ไม่มี	สวัสดิการข้าราชการ / สวัสดิการข้าราชการบำนาญ/ รัฐวิสาหกิจ	สวัสดิการ	ประกันสังคม/ กองทุนเงินทดแทน	บัตรประกันสุขภาพ	ประกันสุขภาพ	อื่นๆ	มีสวัสดิการค่า	ไม่ทราบ	ไม่ทราบ		
	สวัสดิการค่า	ข้าราชการบ้านญาติ	จัดโดย	Social security/	Health card	Private	Others	Have health	Unknown			
	Didn't have	Government office	Employer	workmen	Not pay	insurance		insurance	Unknown			
	health insurance	welfare / pensioner/	welfare	compensation	30 baht	30 baht		but not used				
		state enterprise	fund									
		welfare										
หญิง	103,564	51,323	10,356	65,975	35,712	69,761	1,359	402,819	6,523		Female	
โรคระบบทางเดินหายใจ	52,421	8,929	1,428	22,901	9,098	41,688	-	185,265	-	-	Diseases of the respiratory system	
โรคระบบทางเดินอาหาร	9,724	6,086	1,670	8,674	-	1,822	-	30,548	-	-	Diseases of the digestive system	
โรคระบบทางเดินปัสสาวะ	3,169	-	-	-	-	-	-	3,303	-	-	Diseases of urinary system	
โรคหัวใจหลอดเลือด	3,416	5,101	-	2,457	10,930	-	-	13,428	-	-	Cardiovascular diseases	
โรคติดเชื้อ	-	-	2,349	5,608	-	-	-	5,614	-	-	Infectious diseases	
โรคผิวหนัง	-	1,344	-	-	-	-	-	-	-	-	Diseases of skin	
โรคภูมิแพ้	10,578	-	2,647	8,845	-	-	-	18,062	-	-	Allergic condition	
โรคของปาก หู คอ จมูก ตา ฟัน	-	3,262	-	1,289	-	2,278	-	-	1,821	-	Diseases of oral cavity, ear, throat, nose, eye	
โรคอวัยวะสืบพันธุ์ของสตรี	-	-	-	2,035	-	-	-	-	-	-	Diseases of female genital organ	
การคลอดบุตร	-	-	-	-	-	-	-	-	-	-	Condition related to delivery	
โรคของต่อมไร้ท่อ	1,431	6,609	2,262	-	2,041	10,098	-	6,708	-	-	Diseases of endocrine system, metabolic diseases and metabolic	
โรคระบบกล้ามเนื้อ เส้นเอ็น											Diseases of the musculoskeletal system	
กระดูก และข้อ	19,565	13,741	-	3,586	8,897	10,669	1,359	80,536	4,703	-	and connective tissue	
โรคระบบประสาทจิตเวช	-	-	-	3,469	2,639	812	-	4,331	-	-	Diseases of the nervous system and mental disorder	
อาการไม่แจ่มชัดอื่นๆ	3,259	6,251	-	7,111	2,107	2,395	-	52,751	-	1,956	Ill - defined conditions	
อื่นๆ	-	-	-	-	-	-	-	2,273	-	-	Others	

หมายเหตุ : 1/ ตอบได้มากกว่า 1 คำตอบ Note : 1/ More than 1 answer

ตารางที่ 19 ค่ารักษาพยาบาลเฉลี่ยของประชากรที่ป่วยหรือรู้สึกไม่สบายระหว่าง 1 เดือนก่อนวันสัมภาษณ์ จำนวนตามกลุ่มโรคและสวัสดิการค่ารักษาพยาบาลที่ใช้ในการป่วยครั้งสุดท้าย และเพศ

TABLE 19 AVERAGE HEALTH EXPENDITURE OF POPULATION WHO ILL OR NOT FEELING WELL DURING 1 MONTH BEFORE INTERVIEW'S DATE BY TYPE OF LAST DISEASES OR SYMPTOMS AND USING HEALTH INSURANCE IN LAST TIME OF ILLNESS AND SEX

หน่วยเป็นบาท : In baht

กลุ่มโรคที่ป่วยครั้งสุดท้าย และเพศ	สวัสดิการค่ารักษาพยาบาลที่ใช้ในการป่วยครั้งสุดท้าย ^{1/} Using health insurance in last time of illness ^{1/}										Type of last diseases or symptoms and sex
	ไม่มี สวัสดิการค่า รักษาพยาบาล Didn't have health insurance	สวัสดิการข้าราชการ / ข้าราชการบำนาญ/ รัฐวิสาหกิจ Government office welfare / pensioner / state enterprise welfare	สวัสดิการ จัดโดย นายจ้าง Employer welfare	ประกันสังคม/ กองทุนเงินทดแทน Social security/ workmen compensation	บัตรประกันสุขภาพ Health card	ประกันสุขภาพ กับบริษัทประกัน Private insurance	อื่นๆ Others	มีสวัสดิการค่า รักษาพยาบาล แต่ไม่ใช้ Have health insurance but not used	ไม่ทราบ Unknown		
รวม	639.9	35.2	272.2	28.5	-	69.4	617.2	-	349.2	1,108.5	Total
โรคมะเร็งเต้านม	187.5	3.9	-	65.5	-	27.2	-	-	280.0	-	Diseases of the respiratory system
โรคมะเร็งทางเดินอาหาร	429.0	98.6	-	-	-	22.0	-	-	514.4	-	Diseases of the digestive system
โรคมะเร็งทางเดินปัสสาวะ	1,823.5	-	-	-	-	-	-	-	1,034.2	-	Diseases of urinary system
โรคหัวใจหลอดเลือด	3,275.7	-	-	-	-	30.0	-	-	1,551.0	-	Cardiovascular diseases
โรคติดเชื้อ	100.0	-	1,200.0	-	-	-	-	-	506.8	500.0	Infectious diseases
โรคผิวหนัง	-	88.0	-	90.0	-	-	-	-	699.9	-	Diseases of skin
โรคภูมิแพ้	697.4	-	-	-	-	-	-	-	178.9	-	Allergic condition
โรคของปาก จมูก ตา ฟัน	-	-	-	-	-	30.0	-	-	687.9	150.0	Diseases of oral cavity, ear, throat, nose, eye
โรคอวัยวะสืบพันธุ์ของสตรี	-	-	-	-	-	-	-	-	-	-	Diseases of female genital organ
การคลอดบุตร	-	-	-	-	-	-	-	-	-	-	Condition related to delivery
โรคของต่อมไร้ท่อ	2,795.4	142.9	-	-	-	183.0	-	-	577.1	-	Diseases of endocrine system, metabolic diseases and nutritional status
โรคมะเร็งลำไส้ เนื้อ ตับอ่อน	-	-	-	-	-	-	-	-	-	-	Diseases of the musculoskeletal system
กระดูก และข้อ	333.6	28.4	-	-	-	30.0	1,500.2	-	278.9	1,721.3	and connective tissue
โรคมะเร็งประสาทใจเวท	-	-	-	-	-	760.1	-	-	336.3	-	Diseases of the nervous system and mental disorder
อาการไม่แจ้งชัดอื่น ๆ	359.8	64.6	-	-	-	30.0	-	-	96.5	-	Ill - defined conditions
อื่น ๆ	-	-	-	-	-	-	-	-	100.0	-	Others

ตารางที่ 19 ค่ารักษาพยาบาลเฉลี่ยของประชากรที่ป่วยหรือรู้สึกไม่สบายระหว่าง 1 เดือนก่อนวันสัมภาษณ์ จำนวนตามกลุ่มโรคและสวัสดิการค่ารักษาพยาบาลที่ใช้ในการป่วยครั้งสุดท้าย และเพศ (ต่อ)

TABLE 19 AVERAGE HEALTH EXPENDITURE OF POPULATION WHO ILL OR NOT FEELING WELL DURING 1 MONTH BEFORE INTERVIEW'S DATE BY TYPE OF LAST DISEASES OR SYMPTOMS AND USING HEALTH INSURANCE IN LAST TIME OF ILLNESS AND SEX (CONTD.)

หน่วยเป็นบาท : In baht

กลุ่มโรคที่ป่วยครั้งสุดท้าย และเพศ	สวัสดิการค่ารักษาพยาบาลที่ใช้ในการป่วยครั้งสุดท้าย ^{1/} Using health insurance in last time of illness ^{1/}										Type of last diseases or symptoms and sex
	ไม่มีสวัสดิการค่ารักษาพยาบาล	สวัสดิการข้าราชการ / สวัสดิการ	ประกันสังคม/ ประกันสังคม/ บัตรประกันสุขภาพ	Health card	ประกันสุขภาพ	Others	มีสวัสดิการค่า	ไม่ทราบ			
	Didn't have health insurance	Government office welfare / pensioner / state enterprise welfare	Employer welfare	Not pay 30 baht	Pay 30 baht	Private insurance	Have health insurance but not used	Unknown			
หญิง	581.4	48.9	272.2	0.3	77.2	1,500.2	309.6	1,282.9			Female
โรคมะเร็งเต้านม	205.7	-	-	0.8	28.1	-	215.2	-			Diseases of the respiratory system
โรคมะเร็งทางเดินอาหาร	798.3	162.1	-	-	30.0	-	723.0	-			Diseases of the digestive system
โรคมะเร็งทางเดินปัสสาวะ	599.9	-	-	-	-	-	1,421.8	-			Diseases of urinary system
โรคหัวใจหลอดเลือด	5,550.3	-	-	-	-	-	1,165.1	-			Cardiovascular diseases
โรคติดเชื้อ	-	-	1,200.0	-	-	-	595.5	-			Infectious diseases
โรคผิวหนัง	-	169.9	-	-	-	-	-	-			Diseases of skin
โรคภูมิแพ้	697.4	-	-	-	-	-	227.8	-			Allergic condition
โรคของปาก จมูก ตา ฟัน	-	-	-	-	30.0	-	-	150.0			Diseases of oral cavity, ear, throat, nose, eye
โรคอวัยวะสืบพันธุ์ของสตรี	-	-	-	-	-	-	-	-			Diseases of female genital organ
การคลอดบุตร	-	-	-	-	-	-	-	-			Condition related to delivery
โรคของต่อมไร้ท่อ	999.7	107.8	-	-	44.6	-	362.5	-			Diseases of endocrine system, metabolic diseases and nutritional status
โรคมะเร็งลำไส้ เนื้อ ไขมัน	-	-	-	-	-	-	-	-			Diseases of the musculoskeletal system
กระดูก และข้อ	324.2	6.5	-	-	30.0	1,500.2	322.4	1,721.3			and connective tissue
โรคมะเร็งประสาทใจเวท	-	-	-	-	3,998.5	-	256.2	-			Diseases of the nervous system
อาการไม่แจ่มชัดอื่น ๆ	1,733.4	78.8	-	-	30.0	-	99.4	-			and mental disorder
อื่น ๆ	-	-	-	-	-	-	100.0	-			III - defined conditions
											Others

หมายเหตุ : 1/ ตอบได้มากกว่า 1 คำตอบ Note : 1/ More than 1 answer

ตารางที่ 20 จำนวนประชากรที่ป่วยหรือรู้สึกไม่สบายระหว่าง 1 เดือนก่อนวันสัมภาษณ์ จำนวนตามวิธีการรักษาและสวัสดิการครั้งสุดท้ายในการป่วยครั้งสุดท้าย และเพศ

TABLE 20 NUMBER OF POPULATION WHO ILL OR NOT FEELING WELL DURING 1 MONTH BEFORE INTERVIEWS DATE BY TYPE OF TREATMENT AND USING HEALTH INSURANCE IN LAST TIME OF ILLNESS AND SEX

วิธีการรักษาครั้งสุดท้ายในการป่วยครั้งสุดท้าย และเพศ	สวัสดิการครั้งสุดท้ายที่ใช้ในการป่วยครั้งสุดท้าย Using health insurance in last time of illness										Type of treatment in last time of illness and sex			
	ไม่มีสวัสดิการค่ารักษาพยาบาล/ Didn't have health insurance	สวัสดิการข้าราชการ/ข้าราชการบำนาญ/รัฐวิสาหกิจ Government office welfare/pensioner/state enterprise welfare	สวัสดิการประกันสังคม/ กองทุนเงินทดแทน Social security/workmen compensation fund	บัตรประกันสุขภาพ Health card	ประกันสุขภาพของบริษัทประกัน Private insurance	อื่นๆ Others	มีสวัสดิการค่ารักษาพยาบาลแต่ไม่ใช้ Have health insurance but not used	ไม่ทราบ Unknown						
ไม่ได้รักษาอะไร	10,146	-	-	-	-	-	-	-	-	-	50,031	-	None	
ใช้ยาแผนโบราณ/ยาสมุนไพร	5,664	-	2,035	1,392	-	-	-	-	-	-	27,103	-	Used herb medicine	
ไปหาหมอที่บ้าน/หมอแผนโบราณ	977	-	-	-	-	-	-	-	-	-	4,054	-	Traditional healer	
ซื้อยากินเอง	55,841	-	1,821	-	1,638	-	-	-	-	-	264,852	3,845	Self treatment	
ไปสถานอนามัย/ศูนย์บริการสาธารณสุข	12,447	4,006	-	13,894	46,421	-	-	-	-	-	18,228	-	Government health office	
ไปศูนย์สุขภาพชุมชน	-	-	-	-	-	-	-	-	-	-	1,458	-	Primary care unit	
ไปโรงพยาบาลชุมชน	-	3,713	3,276	-	9,511	-	-	-	-	-	-	-	Community hospital	
ไปโรงพยาบาลทั่วไป/ศูนย์	-	11,844	3,647	1,956	4,139	-	-	-	-	-	5,894	-	General / Center hospital	
ไปโรงพยาบาลของมหาวิทยาลัย	-	3,516	-	7,008	-	-	-	-	-	-	7,223	-	University hospital	
ไปโรงพยาบาลสังกัดอื่นของรัฐ	26,979	71,550	26,125	21,937	28,982	-	-	-	-	-	54,658	2,678	Others government hospital	
ไปคลินิกเอกชน	41,970	4,942	24,988	-	-	-	-	1,944	-	-	122,352	1,870	Clinic	
ไปโรงพยาบาลเอกชน	22,098	3,403	53,922	19,952	30,630	-	-	1,359	-	-	69,513	-	Private hospital	
อื่นๆ	3,478	-	-	-	-	-	-	-	-	3,922	13,859	-	Others	
รวม													Total	

ตารางที่ 20 จำนวนประชากรที่ป่วยหรือรู้สึกไม่สบายระหว่าง 1 เดือนก่อนวันสัมภาษณ์ จำแนกตามวิธีการรักษาและสวัสดิการรักษายาพยาบาลที่ใช้ในการป่วยครั้งสุดท้าย และเพศ (ต่อ)

TABLE 20 NUMBER OF POPULATION WHO ILL OR NOT FEELING WELL DURING 1 MONTH BEFORE INTERVIEWS DATE BY TYPE OF TREATMENT AND USING HEALTH INSURANCE IN LAST TIME OF ILLNESS AND SEX (CONTD.)

วิธีการรักษาตัวในการป่วยครั้งสุดท้าย และเพศ	สวัสดิการรักษายาพยาบาลที่ใช้ในการป่วยครั้งสุดท้าย Using health insurance in last time of illness										Type of treatment in last time of illness and sex
	ไม่มีสวัสดิการค่ารักษายาพยาบาล	สวัสดิการข้าราชการ / ข้าราชการบำนาญ/ รัฐวิสาหกิจ	สวัสดิการจ้าง นายจ้าง	สวัสดิการ กองทุนเงินทดแทน Social security/ workmen compensation fund	บัตรประกันสุขภาพ	Health card	ประกันสุขภาพ	Private insurance	อื่นๆ	Others	
	Didn't have health insurance	Government office welfare / pensioner / state enterprise welfare	Employer welfare	workmen compensation fund	Not pay 30 baht	Pay 30 baht	Private insurance	Others	Have health insurance but not used	Unknown	
หญิง											
ไม่ได้รักษาอะไร	3,532	-	-	-	-	-	-	-	-	37,594	- None
ใช้ยาแผนโบราณ/ยาสมุนไพร	2,630	-	-	2,035	-	-	-	-	-	14,265	Used herb medicine
ไปหาหมอที่บ้าน/หมอแผนโบราณ	977	-	-	-	-	-	-	-	-	-	Traditional healer
ซื้อยากินเอง	33,590	-	-	1,821	-	-	-	-	-	169,159	Self treatment
ไปสถานอนามัย/ศูนย์บริการสาธารณสุข	2,841	-	-	-	11,028	25,567	-	-	-	8,198	Government health office
ไปศูนย์สุขภาพชุมชน	-	-	-	-	-	-	-	-	-	1,458	Primary care unit
ไปโรงพยาบาลชุมชน	-	3,713	-	3,276	-	-	-	-	-	-	Community hospital
ไปโรงพยาบาลทั่วไป/ ศูนย์	-	4,389	-	1,793	-	4,139	-	-	-	3,893	General / Center hospital
ไปโรงพยาบาลของมหาวิทยาลัย	-	-	-	-	-	7,008	-	-	-	5,521	University hospital
ไปโรงพยาบาลสังกัดอื่นของรัฐ	13,764	38,472	4,910	11,341	16,568	17,328	-	-	-	25,469	Others government hospital
ไปคลินิกเอกชน	33,110	2,776	1,428	10,431	-	-	-	-	-	78,615	Clinic
ไปโรงพยาบาลเอกชน	9,643	1,973	4,019	35,279	8,116	15,719	1,359	-	-	44,787	Private hospital
อื่นๆ	3,478	-	-	-	-	-	-	1,956	-	13,859	Others

หมายเหตุ : วิธีการรักษาตัวและสวัสดิการรักษายาพยาบาลที่ใช้ในการป่วยครั้งสุดท้ายตอบได้มากกว่า 1 คำตอบ

Note : Type of treatment and using health insurance in last time of illness can answer more than 1 answer

ตารางที่ 21 ค่ารักษาพยาบาลเฉลี่ยของประชากรที่ป่วยหรือรู้สึกไม่สบายระหว่าง 1 เดือนก่อนวันสัมภาษณ์ จำแนกตามวิธีการรักษาและสวัสดิการค่ารักษาพยาบาลที่ใช้ในการป่วยครั้งสุดท้ายและเพศ (ต่อ)

TABLE 21 AVERAGE HEALTH OF POPULATION WHO ILL OR NOT FEELING WELL DURING 1 MONTH BEFORE INTERVIEWS DATE BY TYPE OF TREATMENT AND USING HEALTH INSURANCE IN LAST TIME OF ILLNESS AND SEX (CONTD.)

หน่วยเป็นบาท : In baht

วิธีการรักษาในการป่วยครั้งสุดท้าย และเพศ	สวัสดิการค่ารักษาพยาบาลที่ใช้ในการป่วยครั้งสุดท้าย Using health insurance in last time of illness										ไม่ทราบ Unknown	Type of treatment in last time of illness and sex	
	ไม่มี สวัสดิการค่า รักษาพยาบาล Didn't have health insurance	สวัสดิการข้าราชการ/ ข้าราชการบำนาญ/ รัฐวิสาหกิจ Government office welfare/pensioner/ state enterprise welfare	สวัสดิการ จัดโดย นายจ้าง Employer welfare	ประกันสังคม/ กองทุนเงินทดแทน Social security/ workmen compensation	บัตรประกันสุขภาพ Health card	ประกันสุขภาพ กับบริษัทประกัน Private insurance	อื่น ๆ Others	มีสวัสดิการค่า รักษาพยาบาล แต่ไม่ใช้ Have health insurance but not used	ไม่ทราบ Unknown				
ไม่ได้รักษาอะไร	-	-	-	-	-	-	-	-	-	-	-	-	None
ใช้ยาแผนโบราณยาสมุนไพร	2,593.1	-	-	-	-	-	-	-	-	-	-	391.7	Used herb medicine
ไปหาหมอพื้นบ้านหมอแผนโบราณ	599.9	-	-	-	-	-	-	-	-	-	-	-	Traditional healer
ซื้อยากินเอง	68.7	-	-	-	10.0	-	-	-	-	-	-	67.9	Self treatment
ไปสถานเอนามัย/ศูนย์บริการสาธารณสุข	-	-	-	-	-	27.0	-	-	-	-	-	33.2	Government health office
ไปศูนย์สุขภาพชุมชน	-	-	-	-	-	-	-	-	-	-	-	130.0	Primary care unit
ไปโรงพยาบาลชุมชน	-	-	-	-	-	-	-	-	-	-	-	-	Community hospital
ไปโรงพยาบาลทั่วไป/ ศูนย์	-	20.3	-	-	-	30.0	-	-	-	-	-	267.1	General / Center hospital
ไปโรงพยาบาลของมหาวิทยาลัย	-	-	-	-	-	30.0	-	-	-	-	-	375.0	University hospital
ไปโรงพยาบาลสังกัดอื่นของรัฐ	710.0	37.3	-	-	-	216.0	-	-	-	-	-	874.8	Others government hospital
ไปคลินิกเอกชน	459.4	-	-	-	-	-	-	-	-	-	-	367.8	Clinic
ไปโรงพยาบาลเอกชน	957.4	500.0	701.4	-	-	39.4	1,500.2	-	-	-	-	1,180.4	Private hospital
อื่น ๆ	4,680.1	-	-	-	-	-	-	-	-	-	-	-	Others

หมายเหตุ : วิธีการรักษาตัวและสวัสดิการค่ารักษาพยาบาลที่ใช้ในการป่วยครั้งสุดท้ายตอบได้มากกว่า 1 คำตอบ

Note : Type of treatment and using health insurance in last time of illness can answer more than 1 answer

การป่วยโรคเรื้อรังหรือโรคประจำตัว
Chronic diseases

ตารางสถิติ (ต่อ)

การป่วยโรคเรื้อรังหรือโรคประจำตัว

ตารางที่ 22 จำนวนประชากรที่มีโรคเรื้อรัง / โรคประจำตัว จำแนกตามการใช้บริการตามที่แพทย์นัด ระหว่าง 1 เดือนก่อนวันสัมภาษณ์ จำนวนครั้งที่ไปใช้บริการ หมวดยุ และเพศ

ตารางที่ 23 จำนวนประชากรที่มีโรคเรื้อรัง / โรคประจำตัว จำแนกตามกลุ่มโรค หมวดยุ และเพศ

ตารางที่ 24 จำนวนประชากรที่มีโรคเรื้อรัง / โรคประจำตัว จำแนกตามกลุ่มโรค การใช้บริการ ตามที่แพทย์นัดระหว่าง 1 เดือนก่อนวันสัมภาษณ์ จำนวนครั้งที่ไปใช้บริการ และเพศ

ตารางที่ 25 จำนวนประชากรที่มีโรคเรื้อรัง / โรคประจำตัว และใช้บริการตามที่แพทย์นัดระหว่าง 1 เดือน ก่อนวันสัมภาษณ์ จำแนกตามประเภทสถานพยาบาลและค่ารักษาพยาบาลที่ใช้บริการ ครั้งสุดท้าย และเพศ

ตารางที่ 26 จำนวนประชากรที่มีโรคเรื้อรัง / โรคประจำตัว และใช้บริการตามที่แพทย์นัดระหว่าง 1 เดือน ก่อนวันสัมภาษณ์ จำแนกตามสวัสดิการค่ารักษาพยาบาลที่ใช้และค่ารักษาพยาบาล ในการใช้บริการครั้งสุดท้าย และเพศ

ตารางที่ 27 จำนวนประชากรที่มีโรคเรื้อรัง / โรคประจำตัว และใช้บริการตามที่แพทย์นัดระหว่าง 1 เดือนก่อนวันสัมภาษณ์ จำแนกตามสวัสดิการค่ารักษาพยาบาลที่ใช้และประเภท สถานพยาบาลที่ใช้บริการครั้งสุดท้าย และเพศ

ตารางที่ 28 ค่ารักษาพยาบาลเฉลี่ยของประชากรที่มีโรคเรื้อรัง / โรคประจำตัว และใช้บริการตามที่แพทย์นัด ระหว่าง 1 เดือนก่อนวันสัมภาษณ์ จำแนกตามสวัสดิการค่ารักษาพยาบาลที่ใช้ และประเภท สถานพยาบาลที่ใช้บริการครั้งสุดท้าย และเพศ

ตารางที่ 29 จำนวนประชากรที่มีโรคเรื้อรัง / โรคประจำตัวและใช้บริการตามที่แพทย์นัดระหว่าง 1 เดือนก่อนวันสัมภาษณ์ จำแนกตามสวัสดิการค่ารักษาพยาบาลที่ใช้ความพึงพอใจ ในการใช้บริการครั้งสุดท้าย และเพศ

ตารางที่ 22 จำนวนประชากรที่มีโรคเรื้อรัง / โรคประจำตัว จำแนกตามการเข้ารับบริการที่แพทย์นัดระหว่าง 1 เดือนก่อนวันสัมภาษณ์ จำนวนครั้งที่ไปใช้บริการ หมวดอายุและเพศ

TABLE 22 NUMBER OF POPULATION WHO HAVE CHRONIC DISEASES BY APPOINTMENT WITH DOCTOR DURING 1 MONTH BEFORE INTERVIEWS DATE, TIME OF USED SERVICE, AGE GROUP AND SEX

หมวดอายุ (ปี) และเพศ	รวม	การเข้ารับบริการตามแพทย์นัด Appointment with doctor								Total		
		นัดและใช้บริการ (ครั้ง)		Had appointment and used service (time)				นัดแต่ไม่ไป			ไม่นัด	
		รวม	1	2-3	4-5	6-7	8 ขึ้นไป	ใช้บริการ	Not have appointment			
	Total											Age group and sex
รวม	1,168,655	196,452	167,635	25,673	3,144	-	-	-	128,457	843,747	Total	
น้อยกว่า 1	1,579	1,579	1,579	-	-	-	-	-	-	-	Less than 1	
1 - 4	22,883	2,920	-	2,920	-	-	-	-	-	19,963	1 - 4	
5 - 9	35,665	6,771	5,481	-	1,290	-	-	-	3,407	25,487	5 - 9	
10 - 14	25,953	7,908	6,689	1,219	-	-	-	-	-	18,045	10 - 14	
15 - 19	28,372	5,079	1,478	3,601	-	-	-	-	-	23,294	15 - 19	
20 - 24	59,199	6,240	6,240	-	-	-	-	-	8,517	44,442	20 - 24	
25 - 29	71,684	8,464	6,759	1,705	-	-	-	-	14,158	49,063	25 - 29	
30 - 34	99,465	12,139	10,013	2,126	-	-	-	-	1,770	85,556	30 - 34	
35 - 39	96,833	17,973	16,391	1,582	-	-	-	-	11,534	67,326	35 - 39	
40 - 44	91,184	16,972	16,972	-	-	-	-	-	-	74,212	40 - 44	
45 - 49	99,930	15,157	13,661	1,496	-	-	-	-	4,640	80,132	45 - 49	
50 - 54	97,599	7,154	7,154	-	-	-	-	-	16,054	74,391	50 - 54	
55 - 59	109,601	15,220	15,220	-	-	-	-	-	21,719	72,662	55 - 59	
60 ขึ้นไป	328,708	72,876	59,998	11,024	1,854	-	-	-	46,658	209,174	60 and over	

ตารางที่ 22 จำนวนประชากรที่มีโรคเรื้อรัง / โรคประจําตัว จําแนกตามการเข้ารับบริการตามโรงพยาบาลระหว่าง 1 เดือนก่อนวันสัมภาษณ์ จำนวนครั้งที่ใช้บริการ หมวดอายุและเพศ (ต่อ)

TABLE 22 NUMBER OF POPULATION WHO HAVE CHRONIC DISEASES BY APPOINTMENT WITH DOCTOR DURING 1 MONTH BEFORE INTERVIEWS DATE, TIME OF USED SERVICE, AGE GROUP AND SEX (CONTD.)

หมวดอายุ (ปี) และเพศ	รวม										Age group (years) and sex
	การเข้ารับบริการตามโรงพยาบาลที่แพทย์นัด Appointment with doctor										
	นัดและใช้บริการ (ครั้ง)		Had appointment and used service (time)						นัดแต่ไม่ไป		
	รวม	1	2-3	4-5	6-7	8 ขึ้นไป	ใช้บริการ	Not have appointment	Having appointment but not use service		
ชาย	461,732	40,909	2,126	1,854	-	-	-	45,538	371,305	Male	
น้อยกว่า 1	1,579	1,579	-	-	-	-	-	-	-	Less than 1	
1 - 4	6,336	-	-	-	-	-	-	-	6,336	1 - 4	
5 - 9	19,969	2,651	-	-	-	-	-	1,596	15,722	5 - 9	
10 - 14	16,447	6,689	-	-	-	-	-	-	9,758	10 - 14	
15 - 19	6,999	-	-	-	-	-	-	-	6,999	15 - 19	
20 - 24	16,659	-	-	-	-	-	-	-	16,659	20 - 24	
25 - 29	23,674	-	-	-	-	-	-	3,121	20,553	25 - 29	
30 - 34	20,719	-	2,126	-	-	-	-	-	18,593	30 - 34	
35 - 39	47,868	1,840	-	-	-	-	-	9,666	36,362	35 - 39	
40 - 44	35,976	5,301	-	-	-	-	-	-	30,675	40 - 44	
45 - 49	44,251	3,491	-	-	-	-	-	1,068	39,692	45 - 49	
50 - 54	42,523	5,738	-	-	-	-	-	4,929	31,856	50 - 54	
55 - 59	47,142	3,735	-	-	-	-	-	5,007	38,400	55 - 59	
60 ขึ้นไป	131,590	11,739	-	1,854	-	-	-	20,151	99,700	60 and over	

ตารางที่ 22 จำนวนประชากรที่มีโรคเรื้อรัง / โรคประจำตัว จำแนกตามการให้บริการตามแพทย์นัดระหว่าง 1 เดือนก่อนวันสัมภาษณ์ จำนวนครั้งที่ไปใช้บริการ หมออายุและเพศ (ต่อ)

TABLE 22 NUMBER OF POPULATION WHO HAVE CHRONIC DISEASES BY APPOINTMENT WITH DOCTOR DURING 1 MONTH BEFORE INTERVIEWS DATE,

TIME OF USED SERVICE, AGE GROUP AND SEX (CONTD.)

หมวดอายุ (ปี) และเพศ	รวม	การให้บริการตามแพทย์นัด Appointment with doctor						Age group (years) and sex
		นัดและใช้บริการ (ครั้ง) Had appointment and used service (time)		นัดแต่ไม่ไป		ไม่นัด		
		1	2-3	4-5	6-7		8 ขึ้นไป	
	Total	รวม	2-3	4-5	6-7	8 ขึ้นไป	Having appointment but not use service	Not have appointment
หญิง	706,922	151,562	23,547	1,290	-	-	82,919	472,442
น้อยกว่า 1	-	-	-	-	-	-	-	-
1-4	16,547	2,920	2,920	-	-	-	-	13,627
5-9	15,695	4,119	-	1,290	-	-	1,811	9,765
10-14	9,506	1,219	1,219	-	-	-	-	8,287
15-19	21,373	5,079	3,601	-	-	-	-	16,295
20-24	42,540	6,240	-	-	-	-	8,517	27,783
25-29	48,010	8,464	1,705	-	-	-	11,037	28,510
30-34	78,746	10,013	-	-	-	-	1,770	66,963
35-39	48,966	16,134	1,582	-	-	-	1,868	30,964
40-44	55,207	11,670	-	-	-	-	-	43,537
45-49	55,679	11,666	1,496	-	-	-	3,572	40,440
50-54	55,076	1,416	-	-	-	-	11,125	42,535
55-59	62,458	11,485	-	-	-	-	16,711	34,262
60 ขึ้นไป	197,119	61,137	11,024	-	-	-	26,508	109,474

ตารางที่ 23 จำนวนประชากรที่มีโรคเรื้อรัง / โรคประจำตัว จำแนกตามกลุ่มโรค หมวดอายุและเพศ (ต่อ)

TABLE 23 NUMBER OF POPULATION WHO HAVE CHRONIC DISEASES BY TYPE OF DISEASES, AGE GROUP AND SEX (CONTD.)

กลุ่มโรค และเพศ	รวม Total	หมวดอายุ (ปี) Age group (years)											Type of diseases and sex			
		น้อยกว่า 1 Less than 1	1 - 4	5 - 9	10 - 14	15 - 19	20 - 24	25 - 29	30 - 34	35 - 39	40 - 44	45 - 49		50 - 54	55 - 59	60 ขึ้นไป 60 and over
หญิง																
โรคระบบทางเดินหายใจ	63,531	-	13,627	1,530	6,043	1,574	6,678	5,432	-	10,971	4,190	4,509	1,599	2,328	5,049	Diseases of the respiratory system
โรคระบบทางเดินอาหาร	62,655	-	-	-	4,562	15,090	5,602	15,311	4,971	7,536	1,956	6,946	-	-	682	Diseases of the digestive system
โรคระบบทางเดินปัสสาวะ	12,763	-	-	-	-	-	-	-	3,169	5,160	-	-	-	-	4,434	Diseases of urinary system
โรคหัวใจหลอดเลือด	203,159	-	4,640	8,235	2,244	7,572	13,597	26,629	30,230	16,407	14,877	12,820	11,186	33,483	109,891	Cardiovascular diseases
โรคติดเชื้อ	-	-	-	-	-	-	-	-	-	-	-	-	-	-	-	Infectious diseases
โรคผิวหนัง	9,437	-	-	-	-	-	-	1,896	-	4,777	-	-	-	-	2,764	Diseases of skin
โรคภูมิแพ้	160,121	-	14,444	8,235	2,244	7,572	13,597	26,629	30,230	16,407	14,877	12,820	11,186	1,879	1,879	Allergic condition
โรคของปาก จู๋ คอ จมูก ตา ฟัน	7,001	-	-	-	-	4,161	-	-	-	-	-	1,496	-	-	1,344	Diseases of oral cavity, ear, throat, nose, eye
โรคอวัยวะสืบพันธุ์ของสตรี	18,143	-	-	-	-	-	-	1,705	4,715	2,633	1,973	-	3,404	-	3,713	Diseases of female genital organ
การคลอดบุตร	-	-	-	-	-	-	-	-	-	-	-	-	-	-	-	Condition related to delivery
โรคของต่อมไร้ท่อ	128,691	-	-	1,290	-	-	-	5,587	903	1,182	7,853	12,896	11,035	21,620	66,325	Diseases of endocrine system, metabolic diseases and nutritional status
โรคระบบกล้ามเนื้อ เส้นเอ็น	-	-	-	-	-	-	-	-	-	-	-	-	-	-	-	Diseases of the musculoskeletal system
กระดูก และข้อ	118,334	-	-	-	-	1,478	1,821	5,764	10,614	2,542	-	8,113	13,605	23,032	51,365	and connective tissue
โรคระบบประสาทจิตเวช	35,932	-	-	-	-	3,601	-	3,943	11,979	8,310	3,469	-	-	-	4,630	Diseases of the nervous system and mental disorder
อาการไม่แจ่มชัดอื่น ๆ	26,595	-	-	-	-	2,295	3,233	-	5,069	-	-	5,932	-	2,853	7,213	Ill - defined conditions
อื่น ๆ	-	-	-	-	-	-	-	-	-	-	-	-	-	-	-	Others

หมายเหตุ : 1/ ตอบได้มากกว่า 1 คำตอบ

Note : 1/ More than 1 answer

ตารางที่ 24 จำนวนประชากรที่มีโรคเรื้อรัง / โรคประจำตัว จำแนกตามกลุ่มโรค การใช้บริการตามโรงพยาบาลที่แพทย์นัดระหว่าง 1 เดือนก่อนวันสัมภาษณ์ จำนวนครั้งที่ไปใช้บริการ และเพศ (ต่อ)

TABLE 24 NUMBER OF POPULATION WHO HAVE CHRONIC DISEASES BY TYPE OF DISEASES, APPOINTMENT WITH DOCTOR DURING 1 MONTH BEFORE INTERVIEW'S DATE, TIME OF USED SERVICE AND SEX (CONTD.)

กลุ่มโรค ^{1/} และเพศ	การให้บริการตามแพทย์นัด Appointment with doctor							ชนิดแต่ไม่ไปใช้บริการ Having appointment but not use service	ไม่นัด Not have appointment	Type of diseases ^{1/} and sex
	รวม Total	นัดและใช้บริการ (ครั้ง) Having Appointment and using service (time)								
		1	2 - 3	4 - 5	6 - 7	8 ขึ้นไป 8 and over	ไม่ได้ไป Not have			
หญิง										
โรคระบบทางเดินหายใจ	63,531	13,922	3,078	-	-	-	6,425	40,105	Diseases of the respiratory system	
โรคระบบทางเดินอาหาร	62,655	2,722	-	-	-	-	4,825	55,109	Diseases of the digestive system	
โรคระบบทางเดินปัสสาวะ	12,763	8,328	1,293	-	-	-	1,407	1,734	Diseases of urinary system	
โรคหัวใจหลอดเลือด	203,159	48,336	9,495	-	-	-	25,171	120,157	Cardiovascular diseases	
โรคติดเชื้อ	-	-	-	-	-	-	-	-	Infectious diseases	
โรคผิวหนัง	9,437	-	-	-	-	-	-	9,437	Diseases of skin	
โรคภูมิแพ้	160,121	7,649	2,920	-	-	-	18,794	130,757	Allergic condition	
โรคของปาก นู คอ จมูก ตา ฟัน	7,001	1,496	1,496	-	-	-	-	5,505	Diseases of oral cavity, ear, throat, nose, eye	
โรคอวัยวะสืบพันธุ์ของสตรี	18,143	-	-	-	-	-	-	18,143	Diseases of female genital organ	
การคลอดบุตร	-	-	-	-	-	-	-	-	Condition related to delivery	
โรคของต่อมไร้ท่อ	128,691	37,110	7,565	1,290	-	-	32,446	50,281	Diseases of endocrine system, metabolic diseases and metabolic	
โรคระบบกล้ามเนื้อ เส้นเอ็น กระดูก และข้อ	118,334	11,643	5,575	-	-	-	22,495	78,620	Diseases of the musculoskeletal system and connective tissue	
โรคระบบประสาทจิตเวช	35,932	16,568	3,601	-	-	-	1,868	13,896	Diseases of the nervous system and mental disorder	
อาการไม่แจ้งชัดอื่น ๆ	26,595	7,094	-	-	-	-	-	19,501	III - defined conditions	
อื่น ๆ	-	-	-	-	-	-	-	-	Others	

หมายเหตุ : 1/ ตอบได้มากกว่า 1 คำตอบ Note : 1/ More than 1 answer

ตารางที่ 26 จำนวนประชากรที่มีโรคเรื้อรัง / โรคประจำตัว และใช้บริการตามแพทย์นัดระหว่าง 1 เดือนก่อนวันสัมภาษณ์ จำนวนตามสถิติการสำรวจสุขภาพภาคที่ใช้ และค่ารักษาพยาบาลในการใช้บริการครั้งสุดท้ายและเพศ

TABLE 26 NUMBER OF POPULATION WHO HAVE CHRONIC DISEASES AND USING SERVICE WITH DOCTOR DURING 1 MONTH BEFORE INTERVIEWS DATE
BY USING HEALTH INSURANCE AND HEALTH EXPENDITURE IN LAST TIME, AND SEX

สถิติการดูแลสุขภาพภาคที่ใช้ครั้งสุดท้าย และเพศ	รวม Total	ค่ารักษาพยาบาลครั้งสุดท้าย Health expenditure in last time (baht)					Using health insurance in last time and sex		
		ไม่เสีย None	น้อยกว่า 1,000 Less than 1,000	1,000 - 4,999	5,000 - 9,999	10,000 - 49,999		50,000 ขึ้นไป ไม่ทราบ 50,000 and over Unknown	
รวม	196,452	51,084	108,109	27,511	6,454	-	1,847	1,449	Total
ไม่มีสวัสดิการดูแลสุขภาพ	26,763	-	14,373	9,107	3,284	-	-	-	Didn't have health insurance
สวัสดิการดูแลสุขภาพที่ใช้	96,735	51,084	42,171	2,031	-	-	-	1,449	Using health insurance
สวัสดิการข้าราชการ/ข้าราชการบำนาญ/ รัฐวิสาหกิจ	25,864	23,011	2,853	-	-	-	-	-	Government office welfare / pensioner / state enterprise welfare
สวัสดิการจัดโดยนายจ้าง	2,262	2,262	-	-	-	-	-	-	Employer welfare
ประกันสังคม / กองทุนเงินทดแทน	11,562	11,562	-	-	-	-	-	-	Social security/ workmen compensation fund
บัตรประกันสุขภาพ (บัตรทอง)	57,046	14,248	39,318	2,031	-	-	-	1,449	Health card (Gold card)
- ประเภทมี ท. (ไม่เสีย 30 บาท)	9,681	9,681	-	-	-	-	-	-	- Not pay 30 baht
- ประเภทไม่มี ท. (เสีย 30 บาท)	47,366	4,568	39,318	2,031	-	-	-	1,449	- Pay 30 baht
บัตรประกันสุขภาพกับประกัน อื่น ๆ	-	-	-	-	-	-	-	-	Private insurance Others
มีสวัสดิการดูแลสุขภาพแต่ไม่ใช้	72,955	-	51,565	16,373	3,170	-	1,847	-	Have health insurance but not used

ตารางที่ 26 จำนวนประชากรที่มีโรคเรื้อรัง / โรคประจำตัว และใช้บริการตามแพทย์นัดระหว่าง 1 เดือนก่อนวันสัมภาษณ์ จำนวนตามสถิติการสำรวจสุขภาพภาคที่ใช้ และค่ารักษาพยาบาลในการใช้บริการครั้งสุดท้ายและเพศ (ต่อ)

TABLE 26 NUMBER OF POPULATION WHO HAVE CHRONIC DISEASES AND USING SERVICE WITH DOCTOR DURING 1 MONTH BEFORE INTERVIEWS DATE BY USING HEALTH INSURANCE AND HEALTH EXPENDITURE IN LAST TIME, AND SEX (CONTD.)

สวัสดิการสุขภาพที่ใช้ครั้งสุดท้าย และเพศ	รวม	ค่ารักษาพยาบาลครั้งสุดท้าย Health expenditure in last time (baht)					Using health insurance in last time and sex
		ไม่เสีย	น้อยกว่า 1,000	1,000 - 4,999	5,000 - 9,999	10,000 - 49,999	
Total		None	Less than 1,000	50,000 and over	Unknown		
ชาย	44,889	10,377	23,833	6,061	3,170	-	1,449 Male
ไม่มีสวัสดิการสุขภาพ	8,821	-	6,689	2,132	-	-	Didn't have health insurance
สวัสดิการสุขภาพที่ใช้	18,384	10,377	6,558	-	-	-	1,449 Using health insurance
สวัสดิการข้าราชการ/ข้าราชการบำนาญ/รัฐวิสาหกิจ	3,210	3,210	-	-	-	-	Government office welfare / pensioner / state enterprise welfare
สวัสดิการจัดโดยนายจ้าง	-	-	-	-	-	-	Employer welfare
ประกันสังคม / กองทุนเงินทดแทน	-	-	-	-	-	-	Social security/ workmen compensation fund
บัตรประกันสุขภาพ (บัตรทอง)	15,174	7,167	6,558	-	-	-	Health card (Gold card)
- ประเภทมี พ. (ไม่เสีย 30 บาท)	5,041	5,041	-	-	-	-	- Not pay 30 baht
- ประเภทไม่มี พ. (เสีย 30 บาท)	10,133	2,126	6,558	-	-	-	- Pay 30 baht
บัตรประกันสุขภาพกับประกันอื่น ๆ	-	-	-	-	-	-	Private insurance Others
มีสวัสดิการสุขภาพแต่ไม่ใช้	17,685	-	10,586	3,929	3,170	-	- Have health insurance but not used

ตารางที่ 26 จำนวนประชากรที่มีโรคเรื้อรัง / โรคประจำตัว และใช้บริการตามแพทย์นัดระหว่าง 1 เดือนก่อนวันสัมภาษณ์ จำแนกตามสวัสดิการรักษายาบาลที่ใช้ และค่ารักษายาบาลในการใช้บริการครั้งสุดท้ายและเพศ (ต่อ)

TABLE 26 NUMBER OF POPULATION WHO HAVE CHRONIC DISEASES AND USING SERVICE WITH DOCTOR DURING 1 MONTH BEFORE INTERVIEWS DATE BY USING HEALTH INSURANCE AND HEALTH EXPENDITURE IN LAST TIME, AND SEX (CONTD.)

สวัสดิการรักษายาบาลที่ใช้ครั้งสุดท้าย และเพศ	รวม	ค่ารักษายาบาลครั้งสุดท้าย Health expenditure in last time (baht)					Using health insurance in last time and sex
		ไม่เสีย	น้อยกว่า 1,000	1,000 - 4,999	5,000 - 9,999	10,000 - 49,999	
	Total	None	Less than 1,000	50,000 and over	Unknown		
หญิง	151,563	40,707	84,276	21,450	3,284	1,847	Female
ไม่มีสวัสดิการรักษายาบาล	17,943	-	7,684	6,975	3,284	-	Didn't have health insurance
สวัสดิการรักษายาบาลที่ใช้	78,351	40,707	35,613	2,031	-	-	Using health insurance
สวัสดิการข้าราชการบำนาญ/ รัฐวิสาหกิจ	22,654	19,801	2,853	-	-	-	Government office welfare / pensioner / state enterprise welfare
สวัสดิการจัดโดยนายจ้าง	2,262	2,262	-	-	-	-	Employer welfare
ประกันสังคม / กองทุนเงินทดแทน	11,562	11,562	-	-	-	-	Social security/ workmen compensation fund
บัตรประกันสุขภาพ (บัตรทอง)	41,873	7,081	32,760	2,031	-	-	Health card (Gold card)
- ประเภทมี พ. (ไม่เสีย 30 บาท)	4,640	4,640	-	-	-	-	- Not pay 30 baht
- ประเภทไม่มี พ. (เสีย 30 บาท)	37,233	2,442	32,760	2,031	-	-	- Pay 30 baht
บัตรประกันสุขภาพกับประกันอื่น ๆ	-	-	-	-	-	-	Private insurance
	-	-	-	-	-	-	Others
มีสวัสดิการรักษายาบาลแต่ไม่ใช้	55,270	-	40,980	12,444	-	1,847	Have health insurance but not used

ตารางที่ 27 จำนวนประชากรที่มีโรคเรื้อรัง / โรคประจำตัว และใช้บริการตามแพทย์นัดระหว่าง 1 เดือนก่อนวันสัมภาษณ์ จำแนกตามสวัสดิการรักษายาบาลที่ใช้ และประเภทสถานพยาบาลที่ใช้บริการครั้งสุดท้ายและเพศ

TABLE 27 NUMBER OF POPULATION WHO HAVE CHRONIC DISEASES AND USING SERVICE WITH DOCTOR DURING 1 MONTH BEFORE INTERVIEW'S DATE BY USING HEALTH INSURANCE AND TYPE OF HOSPITAL IN LAST TIME OF SERVICE AND SEX

สวัสดิการรักษายาบาลที่ใช้ครั้งสุดท้าย และเพศ	รวม	ประเภทสถานพยาบาลที่ใช้บริการครั้งสุดท้าย										คลินิก	รพ. เดกชน	อื่น ๆ	Total
		ศูนย์บริการสาธารณสุข	สถานอนามัย / ศูนย์สุขภาพชุมชน	โรงพยาบาลชุมชน	รพ. ชุมชน	รพ. ทั่วไป / รพ. มหาวิทยาลัย	โรงพยาบาลของรัฐ	โรงพยาบาล	รพ. ทั่วไป / รพ. มหาวิทยาลัย	อื่น ๆ	Private hospital				
ไม่มีสวัสดิการรักษายาบาล	196,452	8,341	1,063	2,442	10,743	13,456	71,226	18,988	70,196	-	Total	-	-	-	
สวัสดิการรักษายาบาลที่ใช้ครั้งสุดท้าย	26,763	-	-	-	-	-	682	1,793	24,288	-	Didn't have health insurance	-	-	-	
สวัสดิการรักษายาบาลที่ใช้	96,735	8,341	1,063	2,442	8,154	8,662	44,858	1,625	21,591	-	Using health insurance	-	-	-	
สวัสดิการข้าราชการบำนาญ / รัฐวิสาหกิจ	25,864	-	-	-	2,696	3,647	19,521	-	-	-	Government office welfare / pensioner / state enterprise welfare	-	-	-	
สวัสดิการจัดโดยนายจ้าง	2,262	-	-	-	-	-	2,262	-	-	-	Employer welfare	-	-	-	
ประกันสังคม / กองทุนเงินทดแทน	11,562	-	-	-	-	-	1,582	-	9,980	-	Social security/ workmen compensation fund	-	-	-	
บัตรประกันสุขภาพ (บัตรทอง)	57,046	8,341	1,063	2,442	5,458	5,015	21,492	1,625	11,612	-	Health card (Gold card)	-	-	-	
- ประเภทมี พ. (ไม่เสีย 30 บาท)	9,681	3,462	-	-	-	-	3,304	1,625	1,290	-	- Not pay 30 baht	-	-	-	
- ประเภทไม่มี พ. (เสีย 30 บาท)	47,366	4,879	1,063	2,442	5,458	5,015	18,188	-	10,322	-	- Pay 30 baht	-	-	-	
บัตรประกันสุขภาพกับประกันอื่น ๆ	-	-	-	-	-	-	-	-	-	-	Private insurance	-	-	-	
ไม่มีสวัสดิการรักษายาบาลแต่ไม่ใช้	72,955	-	-	-	2,588	4,794	25,687	15,569	24,316	-	Have health insurance but not used	-	-	-	

ตารางที่ 27 จำนวนประชากรที่มีโรคเรื้อรัง / โรคประจำตัว และใช้บริการตามแพทย์นัดระหว่าง 1 เดือนก่อนวันสัมภาษณ์ จำแนกตามสวัสดิการรักษายาบาลที่ใช้ และประเภทสถานพยาบาลที่ใช้บริการครั้งสุดท้ายและเพศ (ต่อ)

TABLE 27 NUMBER OF POPULATION WHO HAVE CHRONIC DISEASES AND USING SERVICE WITH DOCTOR DURING 1 MONTH BEFORE INTERVIEW'S DATE BY USING HEALTH INSURANCE AND TYPE OF HOSPITAL IN LAST TIME OF SERVICE AND SEX (CONTD.)

รวม	ประเภทสถานพยาบาลที่ใช้บริการครั้งสุดท้าย										Type of hospital in last time of service			
	สถานอนามัย / ศูนย์บริการปฐมภูมิ	ศูนย์บริการสาธารณสุข	โรงพยาบาลชุมชน	โรงพยาบาล	โรงพยาบาลของรัฐ	คลินิก	รพ. เอกชน	อื่นๆ	คลินิก	รพ. เอกชน	อื่นๆ	คลินิก	รพ. เอกชน	อื่นๆ
สวัสดิการรักษายาบาลที่ใช้ครั้งสุดท้ายและเพศ	Government health office	Community hospital	Primary care unit	รพ. ชุมชน	รพ.ทั่วไป / รพ.มหาวิทยาลัย	Government hospital	รพ. เอกชน	Private hospital	Clinic	Private hospital	Others	Clinic	Private hospital	Others
ชาย	3,462	-	-	-	2,852	1,854	-	18,765	4,540	18,765	-	-	-	-
ไม่มีสวัสดิการรักษายาบาล	-	-	-	-	-	-	-	8,821	-	8,821	-	-	-	-
สวัสดิการรักษายาบาลที่ใช้	3,462	-	-	-	1,649	1,854	-	3,108	-	3,108	-	-	-	-
สวัสดิการข้าราชการ/ข้าราชการบำนาญ / รัฐวิสาหกิจ	-	-	-	-	-	1,854	-	-	-	-	-	-	-	-
สวัสดิการจัดโดยนายจ้าง	-	-	-	-	-	-	-	-	-	-	-	-	-	-
ประกันสังคม / กองทุนเงินทดแทน	-	-	-	-	-	-	-	-	-	-	-	-	-	-
บัตรประกันสุขภาพ (บัตรทอง)	3,462	-	-	-	1,649	-	-	3,108	-	3,108	-	-	-	-
- ประเภทมี พ. (ไม่เสีย 30 บาท)	3,462	-	-	-	-	-	-	-	-	-	-	-	-	-
- ประเภทไม่มี พ. (เสีย 30 บาท)	-	-	-	-	1,649	-	-	3,108	-	3,108	-	-	-	-
บัตรประกันสุขภาพกับประกัน	-	-	-	-	-	-	-	-	-	-	-	-	-	-
อื่นๆ	-	-	-	-	-	-	-	-	-	-	-	-	-	-
มีสวัสดิการรักษายาบาลแต่ไม่ใช้	-	-	-	-	1,203	-	-	6,836	4,540	6,836	-	-	-	-

ตารางที่ 27 จำนวนประชากรที่มีโรคเรื้อรัง / โรคประจำตัว และใช้บริการตามแพทย์แผนปัจจุบันระหว่าง 1 เดือนก่อนวันสัมภาษณ์ จำนวนตามสวัสดิการการรักษาพยาบาลที่ใช้ และประเภทสถานพยาบาลที่ใช้บริการครั้งสุดท้ายและเพศ (ต่อ)

TABLE 27 NUMBER OF POPULATION WHO HAVE CHRONIC DISEASES AND USING SERVICE WITH DOCTOR DURING 1 MONTH BEFORE INTERVIEW'S DATE BY USING HEALTH INSURANCE AND TYPE OF HOSPITAL IN LAST TIME OF SERVICE AND SEX (CONTD.)

รวม	ประเภทสถานพยาบาลที่ใช้บริการครั้งสุดท้าย										Type of hospital in last time of service	
	สถานอนามัย / ศูนย์บริการปฐมภูมิ	ศูนย์บริการสาธารณสุข	สถานอนามัย / ศูนย์บริการสาธารณสุข	โรงพยาบาลชุมชน	โรงพยาบาลทั่วไป / รพ.ทั่วไป	โรงพยาบาลของรัฐ	คลินิก	รพ.เอกชน	อื่นๆ	รวม	อื่นๆ	
	Government health office	Primary care unit	Community hospital	Government health office	General / Center hospital	Government hospital	Clinic	Private hospital				
หญิง	151,563	4,879	1,063	2,442	7,891	11,602	14,448	51,431	-	-	Female	
ไม่มีสวัสดิการการรักษาพยาบาล	17,943	-	-	-	-	-	1,793	15,467	-	-	Didn't have health insurance	
สวัสดิการการรักษาพยาบาลที่ใช้	78,351	4,879	1,063	2,442	6,505	6,808	1,625	18,483	-	-	Using health insurance	
สวัสดิการข้าราชการ/ข้าราชการบำนาญ/รัฐวิสาหกิจ	22,654	-	-	-	2,696	1,793	-	-	-	-	Government office welfare / pensioner / state enterprise welfare	
สวัสดิการจัดโดยนายจ้าง	2,262	-	-	-	-	-	-	2,262	-	-	Employer welfare	
ประกันสังคม / กองทุนเงินทดแทน	11,562	-	-	-	-	-	-	1,582	-	-	Social security/ workmen compensation fund	
บัตรประกันสุขภาพ (บัตรทอง)	41,873	4,879	1,063	2,442	3,809	5,015	1,625	8,504	-	-	Health card (Gold card)	
- ประเภทมี พ. (ไม่เสีย 30 บาท)	4,640	-	-	-	-	-	1,625	1,290	-	-	- Not pay 30 baht	
- ประเภทไม่มี พ. (เสีย 30 บาท)	37,233	4,879	1,063	2,442	3,809	5,015	-	7,214	-	-	- Pay 30 baht	
บัตรประกันสุขภาพกับประกันอื่น ๆ	-	-	-	-	-	-	-	-	-	-	Private insurance	
	-	-	-	-	-	-	-	-	-	-	Others	
มีสวัสดิการการรักษาพยาบาลแต่ไม่ใช้	55,270	-	-	-	1,386	4,794	11,030	17,480	-	-	Have health insurance but not used	

ตารางที่ 28 ค่ารักษาพยาบาลเฉลี่ยของประชากรที่มีโรคเรื้อรัง / โรคประจำตัว และใช้บริการตามที่แพทย์นัดระหว่าง 1 เดือนก่อนวันสัมภาษณ์ จำนวนตามสถิติการรักษายาบาลที่ใช้ และประเภทสถานพยาบาลที่ใช้บริการครั้งสุดท้ายและเพศ

TABLE 28 AVERAGE HEALTH EXPENDITURE OF POPULATION WHO HAVE CHRONIC DISEASES AND USING SERVICE WITH DOCTOR DURING 1 MONTH BEFORE INTERVIEW'S DATE BY USING HEALTH INSURANCE AND TYPE OF HOSPITAL IN LAST TIME OF SERVICE AND SEX

รวม	ประเภทสถานพยาบาลที่ใช้บริการครั้งสุดท้าย										รวม
	สถานอนามัย / ศูนย์บริการสาธารณสุข	ศูนย์บริการสาธารณสุข	ปฐมภูมิ	ชุมชน	โรงพยาบาลทั่วไป / รพ.ทั่วไป	โรงพยาบาลของรัฐ	คลินิก	รพ. เอกชน	อื่น ๆ	อื่น ๆ	
Total	สถานอนามัย / ศูนย์บริการสาธารณสุข	ศูนย์บริการสาธารณสุข	ปฐมภูมิ	ชุมชน	โรงพยาบาลทั่วไป / รพ.ทั่วไป	โรงพยาบาลของรัฐ	คลินิก	รพ. เอกชน	อื่น ๆ	อื่น ๆ	
สถิติการรักษายาบาลที่ใช้ครั้งสุดท้ายและเพศ	สาธารณสุข	Government health office	Primary care unit	Community hospital	General / Center hospital	University hospital	Clinic	Private hospital	Others	Others	Using health insurance in last time and sex
รวม	1,565.4	37.6	30.0	30.0	275.3	344.3	10,070.0	1,164.6	-	-	Total
ไม่มีสถิติการรักษายาบาล	1,574.4	-	-	-	-	-	300.1	1,698.6	-	-	Didn't have health insurance
สถิติการรักษายาบาลที่ใช้	77.5	37.6	30.0	-	241.4	17.4	102.0	21.2	-	-	Using health insurance
สถิติการรักษายาบาล / ชำระการบ้าน / รัฐวิสาหกิจ	22.1	-	-	-	-	-	-	-	-	-	Government office welfare / pensioner / state enterprise welfare
สถิติการจัดโดยจ้าง	-	-	-	-	-	-	-	-	-	-	Employer welfare
ประกันสังคม / กองทุนเงินทดแทน	-	-	-	-	-	-	-	-	-	-	Social security/ workmen compensation fund
บัตรประกันสุขภาพ (บัตรทอง)	121.4	37.6	30.0	-	360.7	30.0	186.2	39.3	-	-	Health card (Gold card)
- ประเภทมี 30 บาท	-	-	-	-	-	-	-	-	-	-	- Not pay 30 baht
- ประเภทไม่มี 30 บาท	146.2	64.4	30.0	-	360.7	30.0	220.1	44.3	-	-	- Pay 30 baht
บัตรประกันสุขภาพกับประกันอื่น ๆ	-	-	-	-	-	-	-	-	-	-	Private insurance
อื่น ๆ	-	-	-	-	-	-	-	-	-	-	Others
มีสถิติการรักษายาบาลแต่ไม่ใช้	3,535.1	-	-	-	382.3	934.9	12,246.8	1,646.5	-	-	Have health insurance but not used

หน่วยเป็นบาท : In baht

ตารางที่ 28 ค่ารักษาพยาบาลเฉลี่ยของประชากรที่มีโรคเรื้อรัง / โรคประจำตัว และใช้บริการตามแพทย์นัดระหว่าง 1 เดือนก่อนวันสัมภาษณ์ จำนวนตามสถิติการรักษายาบาลที่ใช้ และประเภทสถานพยาบาลที่ใช้บริการครั้งสุดท้ายและเพศ (ต่อ)

TABLE 28 AVERAGE HEALTH EXPENDITURE OF POPULATION WHO HAVE CHRONIC DISEASES AND USING SERVICE WITH DOCTOR DURING 1 MONTH BEFORE INTERVIEW'S DATE BY USING HEALTH INSURANCE AND TYPE OF HOSPITAL IN LAST TIME OF SERVICE AND SEX (CONTD.)

รวม	ประเภทสถานพยาบาลที่ใช้บริการครั้งสุดท้าย						Type of hospital in last time of service		หน่วยเป็นบาท : In baht		
	สถานอนามัย/ ศูนย์บริการ	ศูนย์สุขภาพ ชุมชน	โรงพยาบาล ปฐมภูมิ	รพ. ชุมชน Community hospital	รพ.ทั่วไป/ รพ.ศูนย์ General/ Center hospital	โรงพยาบาลของรัฐ Government hospital	คลินิก Clinic	รพ. เอกชน Private hospital		อื่นๆ Others	
Total	986.4	-	-	-	228.2	-	300.2	484.1	1,993.3	-	Male
ไม่มีสวัสดิการรักษายาบาล	1,194.1	-	-	-	-	-	-	-	1,194.1	-	Didn't have health insurance
สวัสดิการรักษายาบาลที่ได้ครั้งสุดท้าย และเพศ	10.7	-	-	-	30.0	-	6.5	-	30.0	-	Using health insurance
สวัสดิการข้าราชการ / ข้าราชการบำนาญ / รัฐวิสาหกิจ	-	-	-	-	-	-	-	-	-	-	Government office welfare / state enterprise welfare
สวัสดิการจัดโดยนายจ้าง	-	-	-	-	-	-	-	-	-	-	Employer welfare
ประกันสังคม / กองทุนเงินทดแทน	-	-	-	-	-	-	-	-	-	-	Social security/ workmen compensation fund
บัตรประกันสุขภาพ (บัตรทอง)	13.0	-	-	-	30.0	-	7.8	-	30.0	-	Health card (Gold card)
- ประเภทมี พ. (ไม่เสีย 30 บาท)	-	-	-	-	-	-	-	-	-	-	- Not pay 30 baht
- ประเภทไม่มี พ. (เสีย 30 บาท)	19.4	-	-	-	30.0	-	10.0	-	30.0	-	- Pay 30 baht
บัตรประกันสุขภาพกับประกัน อื่นๆ	-	-	-	-	-	-	-	-	-	-	Private insurance Others
มีสวัสดิการรักษายาบาลแต่ไม่ใช้	1,897.1	-	-	-	499.8	-	778.2	484.1	3,917.1	-	Have health insurance but not used

ตารางที่ 28 ค่ารักษาพยาบาลเฉลี่ยของประชากรที่มีโรคเรื้อรัง / โรคประจำตัว และใช้บริการตามแพทย์นัดระหว่าง 1 เดือนก่อนวันสัมภาษณ์ จำนวนตามสถิติการรักษายาบาลที่ใช้ และประเภทสถานพยาบาลที่ใช้บริการครั้งสุดท้าย เพศและเขตการปกครอง (ต่อ)

TABLE 28 AVERAGE HEALTH EXPENDITURE OF POPULATION WHO HAVE CHRONIC DISEASES AND USING SERVICE WITH DOCTOR DURING 1 MONTH BEFORE INTERVIEW'S DATE BY USING HEALTH INSURANCE AND TYPE OF HOSPITAL IN LAST TIME OF SERVICE, SEX AND AREA (CONTD.).

รวม	ประเภทสถานพยาบาลที่ใช้บริการครั้งสุดท้าย										คลินิก	รพ. เอกชน	อื่น ๆ
	สถานอนามัย / ศูนย์บริการสาธารณสุข	ศูนย์สุขภาพชุมชน	รพ. ชุมชน	รพ.ทั่วไป / รพ.มหาวิทยาลัย	โรงพยาบาลของรัฐ	อื่น ๆ	คลินิก	รพ. เอกชน	อื่น ๆ				
Total	64.4	30.0	-	292.4	399.3	391.2	13,082.1	862.2	-	Female			
ไม่มีสวัสดิการรักษายาบาล	-	-	-	-	-	499.8	300.1	1,986.3	-	Didn't have health insurance			
สวัสดิการรักษายาบาลที่ได้ครั้งสุดท้าย และเพศ	64.4	30.0	-	295.0	22.1	123.7	-	19.7	-	Using health insurance			
สวัสดิการข้าราชการ / ข้าราชการบำนาญ / รัฐวิสาหกิจ	-	-	-	-	-	-	-	-	-	Government office welfare / pensioner / state enterprise welfare			
สวัสดิการจัดโดยนายจ้าง	-	-	-	-	-	-	-	-	-	Employer welfare			
ประกันสังคม / กองทุนเงินทดแทน	-	-	-	-	-	-	-	-	-	Social security/ workmen compensation fund			
บัตรประกันสุขภาพ (บัตรทอง)	64.4	30.0	-	503.8	30.0	271.6	-	42.7	-	Health card (Gold card)			
- ประเภทมี พ. (ไม่เสีย 30 บาท)	-	-	-	-	-	-	-	-	-	- Not pay 30 baht			
- ประเภทไม่มี พ. (เสีย 30 บาท)	64.4	30.0	-	503.8	30.0	308.2	-	50.4	-	- Pay 30 baht			
บัตรประกันสุขภาพประกันอื่น ๆ	-	-	-	-	-	-	-	-	-	Private insurance			
อื่น ๆ	-	-	-	-	-	-	-	-	-	Others			
มีสวัสดิการรักษายาบาลแต่ไม่ใช้	-	-	-	280.0	934.9	862.6	17,087.3	758.6	-	Have health insurance but not used			

หน่วยเป็นบาท : In baht

ตารางที่ 29 จำนวนประชากรที่มีโรคเรื้อรัง / โรคประจำตัวและใช้บริการตามแพทย์นัดระหว่าง 1 เดือนก่อนวันสัมภาษณ์ จำนวนตามสวัสดิการค่ารักษาพยาบาลที่ใช้
ความพึงพอใจในการใช้บริการครั้งสุดท้ายและเพศ

TABLE 29 NUMBER OF POPULATION WHO HAVE CHRONIC DISEASES AND USING SERVICE WITH DOCTOR DURING 1 MONTH BEFORE INTERVIEW'S DATE
BY USING HEALTH INSURANCE, SATISFIED OF USED HEALTH SERVICE IN LAST TIME AND SEX

สวัสดิการค่ารักษาพยาบาลที่ใช้ครั้งสุดท้าย และเพศ	รวม Total	พอใจ		ไม่พอใจ		ความพึงพอใจในการใช้บริการครั้งสุดท้าย		Satisfied of used health service in last time		รวม	เสียค่า บริการ	ถูกเลือก หมอไม่เก่ง	รักษา ไม่หาย	อื่น ๆ Others	Using health insurance in last time and sex
		Satisfied	พอใจ	ไม่พอใจ	Dissatisfaction	ดี	ไม่ดี	ได้	ไม่ได้						
รวม	196,452	182,749	13,704	-	3,201	5,163	1,290	-	4,050	-	-	-	-	-	Total
ไม่มีสวัสดิการค่ารักษาพยาบาล	26,763	24,723	2,040	-	-	-	-	-	2,040	-	-	-	-	-	Didn't have health insurance
สวัสดิการค่ารักษาพยาบาลที่ใช้	96,735	90,250	6,484	-	3,201	1,994	1,290	-	-	-	-	-	-	-	Using health insurance
สวัสดิการข้าราชการ/ข้าราชการบำนาญ / รัฐวิสาหกิจ	25,864	25,864	-	-	-	-	-	-	-	-	-	-	-	-	Government office welfare / pensioner / state enterprise welfare
สวัสดิการจัดโดยนายจ้าง	2,262	2,262	-	-	-	-	-	-	-	-	-	-	-	-	Employer welfare
ประกันสังคม / กองทุนเงินทดแทน	11,562	10,065	1,496	-	1,496	-	-	-	-	-	-	-	-	-	Social security/ workmen compensation fund
บัตรประกันสุขภาพ (บัตรทอง)	57,046	52,059	4,988	-	1,705	1,994	1,290	-	-	-	-	-	-	-	Health card (Gold card)
- ประเภทมี พ. (ไม่เกิน 30 บาท)	9,681	8,391	1,290	-	-	-	1,290	-	-	-	-	-	-	-	- Not pay 30 baht
- ประเภทไม่มี พ. (เกิน 30 บาท)	47,366	43,668	3,698	-	1,705	1,994	-	-	-	-	-	-	-	-	- Pay 30 baht
บัตรประกันสุขภาพกับประกัน อื่น ๆ	-	-	-	-	-	-	-	-	-	-	-	-	-	-	Private insurance Others
มีสวัสดิการค่ารักษาพยาบาลแต่ไม่ใช้	72,955	67,775	5,180	-	-	3,170	-	-	2,010	-	-	-	-	-	Have health insurance but not used

ตารางที่ 29 จำนวนประชากรที่มีโรคเรื้อรัง / โรคประจำตัวและใช้บริการตามโรงพยาบาลที่แพทย์นัดระหว่าง 1 เดือนก่อนวันสัมภาษณ์ จำนวนตามสวัสดิการค่ารักษาพยาบาลที่ใช้
 ความพึงพอใจในการใช้บริการครั้งสุดท้ายและเพศ (ต่อ)

TABLE 29 NUMBER OF POPULATION WHO HAVE CHRONIC DISEASES AND USING SERVICE WITH DOCTOR DURING 1 MONTH BEFORE INTERVIEW'S DATE
 BY USING HEALTH INSURANCE, SATISFIED OF USED HEALTH SERVICE IN LAST TIME AND SEX (CONTD.)

สวัสดิการค่ารักษาพยาบาลที่ใช้ครั้งสุดท้าย และเพศ	รวม Total	พอใจ		ไม่พอใจ		ความพึงพอใจในการใช้บริการครั้งสุดท้าย		Satisfied of used health service in last time		Using health insurance in last time and sex
		Satisfied	Total	ดี Good	ไม่ดี Bad	เสียค่า บริการ Pay money	ถูกเลือก ปฏิบัติ Unfair to treat	ไม่เก่ง หมอ doctor get well	รักษา ไม่ Didn't	
ชาย	44,889	41,719	3,170	-	-	3,170	-	-	-	Male
ไม่มีสวัสดิการค่ารักษาพยาบาล	8,821	8,821	-	-	-	-	-	-	-	Didn't have health insurance
สวัสดิการค่ารักษาพยาบาลที่ใช้	18,384	18,384	-	-	-	-	-	-	-	Using health insurance
สวัสดิการข้าราชการ/ข้าราชการบำนาญ/ รัฐวิสาหกิจ	3,210	3,210	-	-	-	-	-	-	-	Government office welfare / pensioner / state enterprise welfare
สวัสดิการจัดโดยนายจ้าง	-	-	-	-	-	-	-	-	-	Employer welfare
ประกันสังคม / กองทุนเงินทดแทน	-	-	-	-	-	-	-	-	-	Social security/ workmen compensation fund
บัตรประกันสุขภาพ (บัตรทอง)	15,174	15,174	-	-	-	-	-	-	-	Health card (Gold card)
- ประเภทมี พ. (ไม่เสีย 30 บาท)	5,041	5,041	-	-	-	-	-	-	-	- Not pay 30 baht
- ประเภทไม่มี พ. (เสีย 30 บาท)	10,133	10,133	-	-	-	-	-	-	-	- Pay 30 baht
บัตรประกันสุขภาพกับประกัน อื่น ๆ	-	-	-	-	-	-	-	-	-	Private insurance Others
มีสวัสดิการค่ารักษาพยาบาลแต่ไม่ใช้	17,685	14,515	3,170	-	-	3,170	-	-	-	Have health insurance but not used

ตารางที่ 29 จำนวนประชากรที่มีโรคเรื้อรัง / โรคประจำตัวและใช้บริการตามแพทย์นัดระหว่าง 1 เดือนก่อนวันสัมภาษณ์ จำนวนตามสวัสดิการการรักษาพยาบาลที่ใช้
 ความพึงพอใจในการใช้บริการครั้งสุดท้ายและเพศ (ต่อ)

TABLE 29 NUMBER OF POPULATION WHO HAVE CHRONIC DISEASES AND USING SERVICE WITH DOCTOR DURING 1 MONTH BEFORE INTERVIEW'S DATE
 BY USING HEALTH INSURANCE, SATISFIED OF USED HEALTH SERVICE IN LAST TIME AND SEX (CONTD.)

สวัสดิการการรักษาพยาบาลที่ใช้ครั้งสุดท้าย และเพศ	รวม Total	พอใจ		ไม่พอใจ		ความพึงพอใจในการใช้บริการครั้งสุดท้าย		Satisfied of used health service in last time		รักษา ไม่หาย Didn't get well	อื่นๆ Others	Using health insurance in last time and sex
		Satisfied	Total	Bad service	Low quality medicine	เสียค่าบริการ Pay money	ถูกเลือก Unskilled doctor	ดี Well	ไม่พอใจ Dissatisfaction			
หญิง	151,563	141,029	10,534	-	3,201	1,994	1,290	-	4,050	-	-	Female
ไม่มีสวัสดิการรักษายาบาล	17,943	15,903	2,040	-	-	-	-	-	2,040	-	-	Didn't have health insurance
สวัสดิการรักษายาบาลที่ใช้	78,351	71,867	6,484	-	3,201	1,994	1,290	-	-	-	-	Using health insurance
สวัสดิการข้าราชการ/ข้าราชการบำนาญ/ รัฐวิสาหกิจ	22,654	22,654	-	-	-	-	-	-	-	-	-	Government office welfare / pensioner / state enterprise welfare
สวัสดิการจัดโดยนายจ้าง	2,262	2,262	-	-	-	-	-	-	-	-	-	Employer welfare
ประกันสังคม / กองทุนเงินทดแทน	11,562	10,065	1,496	-	1,496	-	-	-	-	-	-	Social security/ workmen compensation fund
บัตรประกันสุขภาพ (บัตรทอง)	41,873	36,885	4,988	-	1,705	1,994	1,290	-	-	-	-	Health card (Gold card)
- ประเภทมี พ. (ไม่เสีย 30 บาท)	4,640	3,350	1,290	-	-	-	1,290	-	-	-	-	- Not pay 30 baht
- ประเภทไม่มี พ. (เสีย 30 บาท)	37,233	33,535	3,698	-	1,705	1,994	-	-	-	-	-	- Pay 30 baht
บัตรประกันสุขภาพกับประกัน อื่นๆ	-	-	-	-	-	-	-	-	-	-	-	Private insurance Others
มีสวัสดิการรักษายาบาลแต่ไม่ใช้	55,270	53,260	2,010	-	-	-	-	-	2,010	-	-	Have health insurance but not used

การใช้บริการส่งเสริมสุขภาพ

Using health promotion service

ตารางสถิติ (ต่อ)

การใช้บริการส่งเสริมสุขภาพ

- ตารางที่ 30 จำนวนประชากร จำแนกตามการใช้บริการส่งเสริมสุขภาพระหว่าง 1 เดือนก่อนวันสัมภาษณ์ ประเภทบริการส่งเสริมสุขภาพที่ใช้ครั้งสุดท้าย หมวดอายุ และเพศ
- ตารางที่ 31 จำนวนประชากรอายุ 6 ปีขึ้นไป จำแนกตามการใช้บริการส่งเสริมสุขภาพระหว่าง 1 เดือนก่อนวันสัมภาษณ์ ประเภทบริการส่งเสริมสุขภาพที่ใช้ครั้งสุดท้าย ระดับการศึกษาที่สำเร็จ และเพศ
- ตารางที่ 32 จำนวนประชากรอายุ 15 ปีขึ้นไป จำแนกตามการใช้บริการส่งเสริมสุขภาพระหว่าง 1 เดือนก่อนวันสัมภาษณ์ ประเภทบริการส่งเสริมสุขภาพที่ใช้ครั้งสุดท้าย อาชีพ และเพศ
- ตารางที่ 33 จำนวนประชากรที่ใช้บริการส่งเสริมสุขภาพระหว่าง 1 เดือนก่อนวันสัมภาษณ์ จำแนกตามประเภทสถานพยาบาล และประเภทบริการส่งเสริมสุขภาพที่ใช้ครั้งสุดท้าย และเพศ
- ตารางที่ 34 จำนวนประชากรที่ใช้บริการส่งเสริมสุขภาพระหว่าง 1 เดือนก่อนวันสัมภาษณ์ จำแนกตามสวัสดิการค่ารักษาพยาบาลที่ใช้ และประเภทบริการส่งเสริมสุขภาพที่ใช้ครั้งสุดท้าย และเพศ
- ตารางที่ 35 จำนวนประชากรที่ใช้บริการส่งเสริมสุขภาพระหว่าง 1 เดือนก่อนวันสัมภาษณ์ จำแนกตามค่ารักษาพยาบาล และประเภทบริการส่งเสริมสุขภาพที่ใช้ครั้งสุดท้าย และเพศ
- ตารางที่ 36 จำนวนประชากรที่ใช้บริการส่งเสริมสุขภาพระหว่าง 1 เดือนก่อนวันสัมภาษณ์ จำแนกตามสวัสดิการค่ารักษาพยาบาลและค่ารักษาพยาบาลในการใช้บริการครั้งสุดท้าย และเพศ
- ตารางที่ 37 จำนวนประชากรที่ใช้บริการส่งเสริมสุขภาพระหว่าง 1 เดือนก่อนวันสัมภาษณ์ จำแนกตามประเภทสถานพยาบาลและค่ารักษาพยาบาลในการใช้บริการครั้งสุดท้าย และเพศ

ตารางที่ 30 จำนวนประชากร จำแนกตามการใช้บริการส่งเสริมสุขภาพระหว่าง 1 เดือนก่อนวันสัมภาษณ์ ประเภทบริการส่งเสริมสุขภาพที่ใช้ครั้งสุดท้าย หมวดอายุและเพศ

TABLE 30 NUMBER OF POPULATION BY USING HEALTH PROMOTION SERVICE DURING 1 MONTH BEFORE INTERVIEW'S DATE, TYPE OF HEALTH PROMOTION SERVICE IN LAST TIME, AGE GROUP AND SEX

หมวดอายุ (ปี) และเพศ	การใช้บริการส่งเสริมสุขภาพ Using health promotion service												รวม	Total	Age group and sex	
	ไม่ใช้บริการ		ประเภทบริการส่งเสริมสุขภาพที่ใช้ครั้งสุดท้าย Type of health promotion service in last time													รวม
	None	รวม	ฉีดวัคซีน	ฝากครรภ์/ ตรวจครรภ์	บริการวางแผนครอบครัว	หลังคลอด	ตรวจสุขภาพ	ป้องกันโรค	รับบริการตามนัดอื่น ๆ	การ	รับบริการ					
	Total	Vaccination	Antenatal care	Family planning / contraceptive clinic	Post partum care	Body check up	Dental preventive care	Other appointed care								
รวม	8,029,489	7,607,015	422,475	103,697	33,499	1,722	10,757	187,450	45,873	39,477	39,477	45,873	39,477	Total		
น้อยกว่า 1	107,162	68,181	38,981	38,981	-	-	-	-	-	-	-	-	-	Less than 1		
1 - 4	377,338	333,265	44,072	39,171	-	-	-	-	-	-	-	1,797	3,105	1 - 4		
5 - 9	444,002	433,416	10,586	7,332	-	-	-	-	-	-	-	3,254	-	5 - 9		
10 - 14	513,226	499,801	13,425	7,211	-	-	-	-	-	-	-	4,534	1,680	10 - 14		
15 - 19	679,564	653,908	25,657	5,008	1,985	-	2,879	11,431	2,278	2,076	2,076	2,278	2,076	15 - 19		
20 - 24	814,824	792,975	21,849	-	3,793	-	3,737	12,498	-	1,821	1,821	-	1,821	20 - 24		
25 - 29	876,332	825,043	51,289	-	14,363	1,722	821	30,431	3,953	-	-	3,953	-	25 - 29		
30 - 34	863,549	845,419	18,130	1,648	7,272	-	2,568	4,642	2,001	-	-	2,001	-	30 - 34		
35 - 39	771,747	740,772	30,976	-	4,236	-	753	20,485	3,896	1,605	1,605	3,896	1,605	35 - 39		
40 - 44	665,283	640,242	25,041	2,180	1,850	-	-	15,365	-	5,647	5,647	-	5,647	40 - 44		
45 - 49	559,695	535,070	24,625	-	-	-	-	22,669	1,956	-	-	1,956	-	45 - 49		
50 - 54	419,384	384,173	35,211	2,166	-	-	-	11,707	13,499	7,839	7,839	13,499	7,839	50 - 54		
55 - 59	295,686	266,619	29,067	-	-	-	-	22,744	4,014	2,309	2,309	4,014	2,309	55 - 59		
60 ขึ้นไป	641,697	588,132	53,565	-	-	-	-	35,479	4,691	13,396	13,396	4,691	13,396	60 and over		

ตารางที่ 30 จำนวนประชากร จำแนกตามการใช้บริการส่งเสริมสุขภาพระหว่าง 1 เดือนก่อนวันสัมภาษณ์ ประเภทบริการส่งเสริมสุขภาพที่ใช้ครั้งสุดท้าย หมวดอายุและเพศ (ต่อ)

TABLE 30 NUMBER OF POPULATION BY USING HEALTH PROMOTION SERVICE DURING 1 MONTH BEFORE INTERVIEW'S DATE, TYPE OF HEALTH PROMOTION SERVICE IN LAST TIME, AGE GROUP AND SEX (CONTD.)

หมวดอายุ (ปี) และเพศ	การใช้บริการส่งเสริมสุขภาพ Using health promotion service											Male	
	รวม		ประเภทบริการส่งเสริมสุขภาพที่ใช้ครั้งสุดท้าย Type of health promotion service in last time										รับบริการตามนัดอื่น ๆ
	ไม่ใช้บริการ	รวม	ฉีดวัคซีน	ฝากครรภ์/ ตรวจครรภ์	บริการวางแผนครอบครัว	ตรวจคลอด	ตรวจสุขภาพ	ป้องกันโรคในช่องปาก	การป้องกันโรค	รับบริการตามนัดอื่น ๆ			
None	Total	Vaccination	Antenatal care	Family planning / contraceptive clinic	Post partum care	Body check up	Dental preventive care	Dental preventive care	Other appointed care	Age group (years) and sex			
ชาย	3,824,244	3,688,815	135,428	35,852	-	-	-	65,478	13,119	20,979			
น้อยกว่า 1	54,216	37,265	16,951	16,951	-	-	-	-	-	-	-	Less than 1	
1 - 4	192,031	179,986	12,045	12,045	-	-	-	-	-	-	-	1 - 4	
5 - 9	223,749	223,749	-	-	-	-	-	-	-	-	-	5 - 9	
10 - 14	250,732	247,690	3,042	3,042	-	-	-	-	-	-	-	10 - 14	
15 - 19	324,529	322,453	2,076	-	-	-	-	-	-	2,076	-	15 - 19	
20 - 24	386,533	377,535	8,997	-	-	-	-	8,997	-	-	-	20 - 24	
25 - 29	410,033	408,327	1,706	-	-	-	-	1,706	-	-	-	25 - 29	
30 - 34	403,282	401,634	1,648	1,648	-	-	-	-	-	-	-	30 - 34	
35 - 39	369,253	355,928	13,324	-	-	-	-	9,428	3,896	-	-	35 - 39	
40 - 44	320,519	316,380	4,138	-	-	-	-	2,048	-	2,091	-	40 - 44	
45 - 49	267,972	261,612	6,360	-	-	-	-	6,360	-	-	-	45 - 49	
50 - 54	199,210	180,349	18,861	2,166	-	-	-	4,312	5,209	7,174	-	50 - 54	
55 - 59	139,969	118,861	21,108	-	-	-	-	14,785	4,014	2,309	-	55 - 59	
60 ขึ้นไป	282,219	257,048	25,171	-	-	-	-	17,842	-	7,329	-	60 and over	

ตารางที่ 30 จำนวนประชากร จำแนกตามการใช้บริการส่งเสริมสุขภาพระหว่าง 1 เดือนก่อนวันสัมภาษณ์ ประเภทบริการส่งเสริมสุขภาพที่ใช้ครั้งสุดท้าย หมวดอายุและเพศ (ต่อ)

TABLE 30 NUMBER OF POPULATION BY USING HEALTH PROMOTION SERVICE DURING 1 MONTH BEFORE INTERVIEW'S DATE, TYPE OF HEALTH PROMOTION SERVICE IN LAST TIME, AGE GROUP AND SEX (CONTD.)

หมวดอายุ (ปี) และเพศ	การใช้บริการส่งเสริมสุขภาพ Using health promotion service													รวม Total	หญิง น้อยกว่า 1	Female Less than 1	
	ไม่ใช้บริการ None		ประเภทบริการส่งเสริมสุขภาพที่ใช้ครั้งสุดท้าย Type of health promotion service in last time														
	รวม Total	ฉีดวัคซีน Vaccination	ฝากครรภ์/ ตรวจครรภ์ Antenatal care	บริการวางแผน ครอบครัว Family planning / contraceptive clinic	ตรวจ หลังคลอด Post partum care	ตรวจ สุขภาพ Body check up	ตรวจ ทันต ในช่องปาก Dental preventive care	รับการ ตามนัดอื่น ๆ Other appointed care	การ ป้องกันโรค ในช่องปาก Dental preventive care	รับบริการ ตามนัดอื่น ๆ Other appointed care	อายุ และเพศ Age group and sex						
ทั้งหมด Total	4,205,246	3,918,199	287,047	67,845	33,499	1,722	10,757	121,972	32,753	18,498	32,753	18,498	32,753	18,498	Female		
น้อยกว่า 1	52,946	30,916	22,030	22,030	-	-	-	-	-	-	-	-	-	-	-	-	Less than 1
1 - 4	185,307	153,280	32,027	27,125	-	-	-	-	-	-	-	-	-	1,797	3,105	-	1 - 4
5 - 9	220,253	209,667	10,586	7,332	-	-	-	-	-	-	-	-	-	3,254	-	-	5 - 9
10 - 14	262,494	252,110	10,383	4,169	-	-	-	-	-	-	-	-	-	4,534	1,680	-	10 - 14
15 - 19	355,036	331,455	23,580	5,008	1,985	-	2,879	11,431	2,278	-	-	-	-	2,278	-	-	15 - 19
20 - 24	428,291	415,440	12,852	-	3,793	-	3,737	3,501	-	-	-	-	-	-	1,821	-	20 - 24
25 - 29	466,300	416,716	49,583	-	14,363	1,722	821	28,725	3,953	-	-	-	-	3,953	-	-	25 - 29
30 - 34	460,268	443,785	16,482	-	7,272	-	2,568	4,642	2,001	-	-	-	-	2,001	-	-	30 - 34
35 - 39	402,495	384,843	17,651	-	4,236	-	753	11,057	-	-	-	-	-	-	1,605	-	35 - 39
40 - 44	344,765	323,861	20,903	2,180	1,850	-	-	13,317	-	-	-	-	-	-	3,556	-	40 - 44
45 - 49	291,724	273,459	18,265	-	-	-	-	16,309	1,956	-	-	-	-	1,956	-	-	45 - 49
50 - 54	220,174	203,824	16,350	-	-	-	-	7,395	8,290	664	-	-	-	8,290	664	-	50 - 54
55 - 59	155,717	147,758	7,958	-	-	-	-	7,958	-	-	-	-	-	-	-	-	55 - 59
60 ขึ้นไป	359,479	331,084	28,395	-	-	-	-	17,636	4,691	6,067	-	-	-	4,691	6,067	-	60 and over

ตารางที่ 31 จำนวนประชากรอายุ 6 ปีขึ้นไป จำแนกตามการใช้บริการส่งเสริมสุขภาพระหว่าง 1 เดือนก่อนวันสัมภาษณ์ ประเภทบริการส่งเสริมสุขภาพที่ใช้ครั้งสุดท้าย ระดับการศึกษาที่สำเร็จและเพศ

TABLE 31 NUMBER OF POPULATION AGED 6 YEARS AND OVER BY USING HEALTH PROMOTION SERVICE DURING 1 MONTH BEFORE INTERVIEW'S DATE, TYPE OF HEALTH PROMOTION SERVICE IN LAST TIME, LEVEL OF EDUCATIONAL ATTAINMENT AND SEX

ระดับการศึกษาที่สำเร็จ และเพศ	การใช้บริการส่งเสริมสุขภาพ Using health promotion service											Total	Level of educational attainment and sex	
	รวม		ประเภทบริการส่งเสริมสุขภาพที่ใช้ครั้งสุดท้าย Type of health promotion service in last time											Total
	ไม่ใช้บริการ	รวม	ฉีดวัคซีน	ฝากครรภ์/ ตรวจครรภ์	บริการวางแผน ครอบครัว	ตรวจหลังคลอด	ตรวจสุขภาพ ในช่องปาก	ตรวจ สุขภาพ	ตรวจ Body check up	ป้องกันโรค ในช่องปาก	การ ป้องกันโรค Dental preventive care			
Total	Total	Vaccination	Antenatal care	Family planning/ contraceptive clinic	Post partum care	Body check up	Body check up	Dental preventive care	Other appointed care					
รวม	7,466,013	7,133,032	332,981	22,359	33,499	1,722	10,757	187,450	40,822	36,372	Total			
ไม่มีการศึกษา	237,366	223,749	13,617	-	-	-	-	11,989	-	1,628	None			
การศึกษาที่สำเร็จ	7,210,498	6,891,134	319,364	22,359	33,499	1,722	10,757	175,461	40,822	34,744	Educational attainment			
ระดับต่ำกว่าประถมศึกษา	1,992,632	1,914,474	78,158	9,383	4,417	-	-	45,776	4,878	13,703	Lower elementary level			
ระดับประถมศึกษา	1,336,011	1,280,427	55,584	3,622	14,758	1,722	-	25,178	4,534	5,771	Elementary level			
ระดับมัธยมศึกษา	2,437,805	2,336,804	101,001	7,174	9,185	-	9,183	57,256	6,978	11,226	Secondary level			
ระดับอุดมศึกษา	1,420,327	1,335,707	84,620	2,180	5,139	-	1,574	47,251	24,433	4,044	Higher level			
ระดับต่ำกว่าปริญญาอนุปริญญา	322,871	314,683	8,188	-	-	-	-	6,097	-	2,091	Lower diploma/Diploma level			
ระดับปริญญาตรี	937,224	880,543	56,681	2,180	5,139	-	1,574	31,322	16,466	-	Bachelor degree			
ระดับปริญญาโท	141,130	123,003	18,127	-	-	-	-	8,206	7,967	1,953	Master degree			
ระดับปริญญาเอก	19,103	17,478	1,625	-	-	-	-	1,625	-	-	Doctorate degree			
ระดับการศึกษาอื่น ๆ	6,330	6,330	-	-	-	-	-	-	-	-	Other education			
ไม่ทราบระดับการศึกษา	17,393	17,393	-	-	-	-	-	-	-	-	Unknown level			
ไม่ทราบ	18,148	18,148	-	-	-	-	-	-	-	-	Unknown			

ตารางที่ 32 จำนวนประชากรอายุ 15 ปีขึ้นไป จำแนกตามการใช้บริการส่งเสริมสุขภาพระหว่าง 1 เดือนก่อนวันสัมภาษณ์ ประเภทบริการส่งเสริมสุขภาพที่ใช้ครั้งสุดท้าย อาชีพและเพศ

TABLE 32 NUMBERS OF POPULATION AGED 15 YEARS AND OVER BY USING HEALTH PROMOTION SERVICE DURING 1 MONTH BEFORE INTERVIEW'S DATE, TYPE OF HEALTH PROMOTION SERVICE IN LAST TIME, OCCUPATION AND SEX

อาชีพและเพศ	การใช้บริการส่งเสริมสุขภาพ Using health promotion service											Total	Worked	Occupation and sex	
	รวม Total	ประเภทบริการส่งเสริมสุขภาพที่ใช้ครั้งสุดท้าย Type of health promotion service in last time													
		ไม่ใช้บริการ None	รวม Total	ฉีดวัคซีน Vaccination	ฝากครรภ์/ ตรวจครรภ์ Antenatal care	รับบริการ วางแผน ครอบครัว Family planning / contraceptive clinic	ตรวจ หลังคลอด Post partum care	ตรวจ สุขภาพ Body check up	รับบริการการ ป้องกันโรค ในช่องปาก Dental preventive care	รับบริการ ตามนัดอื่นๆ Other appointed care					
ทั้งหมด	6,587,762	6,272,352	315,410	11,002	33,499	1,722	10,757	187,450	36,288	34,692	36,288	14,500	34,692		
ผู้บัญญัติกฎหมาย ข้าราชการอาวุโส และผู้จัดการ	541,912	510,686	31,227	-	-	-	-	21,499	7,418	2,309	7,418	2,309	2,309	Legislators, senior officials and manager	
ผู้ประกอบการวิชาชีพด้านต่าง ๆ	259,049	240,257	18,792	-	2,128	-	-	4,906	9,805	1,953	9,805	1,953	1,953	Professional	
ช่างเทคนิคสาขาต่าง ๆ และผู้ประกอบการวิชาชีพอื่น ๆ ที่เกี่ยวข้อง	352,181	339,315	12,867	2,180	2,108	-	753	7,825	-	-	-	-	-	Technicians and associate professionals	
เสมียน	432,333	415,761	16,573	-	-	-	821	15,088	-	664	-	664	664	Clerks	
พนักงานบริการ และพนักงานขายในร้านค้าและตลาด	873,326	840,317	33,010	5,008	1,850	-	-	20,900	3,470	1,782	3,470	1,782	1,782	Service workers and shops and market sales workers	
ผู้ปฏิบัติงานที่มีฝีมือในด้านการเกษตรและการประมง	58,895	49,751	9,144	-	-	-	-	9,144	-	-	-	-	-	Skill agricultural and fishery worker	
ผู้ปฏิบัติงานในธุรกิจด้านคมนาคมทางที่มีผลและธุรกิจอื่น ๆ ที่เกี่ยวข้อง	727,470	688,971	38,499	3,814	11,933	-	-	16,565	-	6,186	-	6,186	6,186	Craft and related trades workers	
ผู้ปฏิบัติงานเครื่องจักรโรงงานและเครื่องจักร	728,341	723,119	5,222	-	-	-	-	3,221	2,001	-	2,001	-	-	Plant and machine operators and assemblers	
อาชีพขั้นพื้นฐานต่าง ๆ	607,948	581,165	26,782	-	-	1,722	-	23,456	-	1,605	-	1,605	1,605	Elementary occupations	
ผู้ปฏิบัติที่จัดจำแนกอาชีพไม่ได้หรือไม่ทราบอาชีพ	3,982	3,982	-	-	-	-	-	-	-	-	-	-	-	Unknown occupations	
ไม่ได้ทำงาน	2,002,325	1,879,030	123,295	-	15,480	-	9,183	64,846	13,594	20,192	13,594	20,192	20,192	Didn't work	

ตารางที่ 32 จำนวนประชากรอายุ 15 ปีขึ้นไป จำนวนตามการใช้บริการส่งเสริมสุขภาพระหว่าง 1 เดือนก่อนวันสัมภาษณ์ ประเภทบริการส่งเสริมสุขภาพที่ใช้ครั้งสุดท้าย อาชีพและเพศ (ต่อ)

TABLE 32 NUMBERS OF POPULATION AGED 15 YEARS AND OVER BY USING HEALTH PROMOTION SERVICE DURING 1 MONTH BEFORE INTERVIEW'S DATE, TYPE OF HEALTH PROMOTION SERVICE IN LAST TIME, OCCUPATION AND SEX (CONTD.)

อาชีพและเพศ	การใช้บริการส่งเสริมสุขภาพ Using health promotion service										
	รวม Total	ไม่ใช้บริการ None		ประเภทบริการส่งเสริมสุขภาพที่ใช้ครั้งสุดท้าย Type of health promotion service in last time						ใช้บริการ Occupation and sex	
		รวม Total	รวม Total	ฉีดวัคซีน Vaccination	ฝากครรภ์/ Antenatal care	ตรวจครรภ์ Post partum care	ตรวจสุขภาพ Body check up	รับบริการ ป้องกันโรค ในช่องปาก Dental preventive care	รับบริการ ตามนัดอื่นๆ Other appointed care	รับบริการ ตามนัดอื่นๆ Other appointed care	Male
ชาย	3,103,516	3,000,126	103,390	3,814	-	-	65,478	13,119	20,979	20,979	Male
ผู้บัญญัติกฎหมาย ข้าราชการอาวุโส และผู้จัดการ	2,378,851	2,307,882	70,969	3,814	-	-	50,570	7,911	8,674	8,674	Worked
ผู้ประกอบการวิชาชีพด้านต่าง ๆ	403,095	378,650	24,445	-	-	-	18,122	4,014	2,309	2,309	Legislators, senior officials and manager
ช่างเทคนิคสาขาต่าง ๆ และผู้ประกอบการวิชาชีพอื่น ๆ ที่เกี่ยวข้อง	111,319	102,065	9,254	-	-	-	3,405	3,896	1,953	1,953	Professional
เสมียน	136,134	136,134	-	-	-	-	-	-	-	-	Technicians and associate professionals
พนักงานบริการ และพนักงานขายในร้านค้า และตลาด	150,807	144,218	6,589	-	-	-	6,589	-	-	-	Clerks
ผู้ปฏิบัติงานที่มีฝีมือในด้านการเกษตร และการประมง	333,434	320,701	12,733	-	-	-	10,951	-	1,782	1,782	Service workers and shops and market sales workers
ผู้ปฏิบัติงานในธุรกิจด้านคมนาคมทางที่มีมือ และธุรกิจอื่น ๆ ที่เกี่ยวข้อง	38,767	38,767	-	-	-	-	-	-	-	-	Skill agricultural and fishery worker
ผู้ปฏิบัติงานเครื่องจักรโรงงานและเครื่องจักร	422,966	406,873	16,093	3,814	-	-	9,649	-	2,630	2,630	Craft and related trades workers
อาชีพขั้นพื้นฐานต่าง ๆ	556,434	554,580	1,854	-	-	-	1,854	-	-	-	Plant and machine operators and assemblers
ผู้ปฏิบัติจัดจำแนกอาชีพไม่ได้ หรือไม่ทราบอาชีพ	224,219	224,219	-	-	-	-	-	-	-	-	Elementary occupations
ไม่ได้ทำงาน	1,675	1,675	-	-	-	-	-	-	-	-	Unknown occupations
	724,665	692,244	32,421	-	-	-	14,908	5,209	12,304	12,304	Didn't work

ตารางที่ 32 จำนวนประชากรอายุ 15 ปีขึ้นไป จำแนกตามการใช้บริการส่งเสริมสุขภาพระหว่าง 1 เดือนก่อนวันสัมภาษณ์ ประเภทบริการส่งเสริมสุขภาพที่ใช้ครั้งสุดท้าย อาชีพและเพศ (ต่อ)

TABLE 32 NUMBERS OF POPULATION AGED 15 YEARS AND OVER BY USING HEALTH PROMOTION SERVICE DURING 1 MONTH BEFORE INTERVIEW'S DATE, TYPE OF HEALTH PROMOTION SERVICE IN LAST TIME, OCCUPATION AND SEX (CONTD.)

อาชีพและเพศ	การใช้บริการส่งเสริมสุขภาพ Using health promotion service												
	รวม		ประเภทบริการส่งเสริมสุขภาพที่ใช้ครั้งสุดท้าย Type of health promotion service in last time										รับบริการตามนัดอื่นๆ
	ไม่ใช้บริการ	รวม	ฉีดวัคซีน	ฝากครรภ์/ ตรวจครรภ์	ตรวจคัดลอก หลังคลอด	ตรวจสุขภาพ	ป้องกันโรค	รับบริการ	รับบริการ	รับบริการ	รับบริการ		
None	Total	Vaccination	Antenatal care	Post partum care	Body check up	Infectious disease	Family planning / contraceptive clinic	Dental preventive care	Other appointed care	Occupation and sex			
หญิง	3,484,246	3,272,227	212,020	7,188	33,499	1,722	10,757	121,972	23,168	13,713	Female		
ผู้บัญญัติกฎหมาย ข้าราชการอาวุโส และผู้จัดการ	2,206,586	2,085,440	121,146	7,188	18,018	1,722	1,574	72,035	14,783	5,826	Worked		
ผู้ประกอบการวิชาชีพด้านต่างๆ	138,817	132,036	6,781	-	-	-	-	3,377	3,404	-	Legislators, senior officials and manager		
ช่างเทคนิคสาขาต่างๆ และผู้ประกอบการวิชาชีพอื่น ๆ ที่เกี่ยวข้อง	147,730	138,192	9,538	-	2,128	-	-	1,501	5,908	-	Professional		
เสมียน	216,047	203,181	12,867	2,180	2,108	-	753	7,825	-	-	Technicians and associate professionals		
พนักงานบริการ และพนักงานขายในร้านค้า และตลาด	281,526	271,542	9,984	-	-	-	821	8,499	-	664	Clerks		
ผู้ปฏิบัติงานที่มีฝีมือในด้านการเกษตร และการประมง	539,892	519,615	20,277	5,008	1,850	-	-	9,949	3,470	-	Service workers and shops and market sales workers		
ผู้ปฏิบัติงานในธุรกิจด้านคมนาคมทางที่มีมือ และธุรกิจอื่น ๆ ที่เกี่ยวข้อง	20,128	10,984	9,144	-	-	-	-	9,144	-	-	Skill agricultural and fishery worker		
ผู้ปฏิบัติงานเครื่องจักรโรงงานและเครื่องจักร	304,503	282,098	22,405	-	11,933	-	-	6,916	-	3,556	Craft and related trades workers		
อาชีพขั้นพื้นฐานประกอบ	171,907	168,538	3,368	-	-	-	-	1,368	2,001	-	Plant and machine operators and assemblers		
อาชีพที่จัดจำแนกอาชีพไม่ได้ หรือไม่ทราบอาชีพ	383,729	356,946	26,782	-	-	1,722	-	23,456	-	1,605	Elementary occupations		
ไม่ได้ทำงาน	2,307	2,307	-	-	-	-	-	-	-	-	Unknown occupations		
	1,277,660	1,186,786	90,874	-	15,480	-	9,183	49,937	8,385	7,888	Didn't work		

ตารางที่ 33 จำนวนประชากรที่ใช้บริการส่งเสริมสุขภาพระหว่าง 1 เดือนก่อนวันสัมภาษณ์ จำแนกตามประเภทสถานพยาบาล และประเภทบริการส่งเสริมสุขภาพที่ใช้ครั้งสุดท้ายและเพศ

TABLE 33 NUMBER OF POPULATION WHO USED HEALTH PROMOTION SERVICE DURING 1 MONTH BEFORE INTERVIEWS DATE BY TYPE OF HEALTH FACILITY AND

TYPE OF HEALTH PROMOTION SERVICE IN LAST TIME AND SEX

ประเภทสถานพยาบาล ที่ใช้บริการครั้งสุดท้ายและเพศ	รวม Total	ประเภทบริการส่งเสริมสุขภาพที่ใช้ครั้งสุดท้าย								รวม Total
		ฉีดวัคซีน Vaccination	ฝากครรภ์/ ตรวจครรภ์ Antenatal care	บริการวางแผน ครอบครัว Family planning / contraceptive clinic	ตรวจ หลังคลอด Post partum care	ตรวจ สุขภาพ Body check up	ป้องกันโรค ในช่องปาก Dental preventive care	บริการ ตามนัดอื่นๆ Other appointed care	บริการ ตามนัดอื่นๆ Other appointed care	
รวม	422,475	103,697	33,499	1,722	10,757	187,450	45,873	39,477	39,477	Total
ร้านขายยา	-	-	-	-	-	-	-	-	-	Drugstore
สถานีอนามัย / ศูนย์บริการสาธารณสุข	57,960	32,420	-	1,722	-	15,887	4,878	3,053	3,053	Government health office
ศูนย์สุขภาพชุมชน	2,862	-	-	-	-	2,862	-	-	-	Primary care unit
โรงพยาบาลของรัฐ	148,035	43,616	15,646	-	4,678	55,423	9,004	19,669	19,669	Government hospital
โรงพยาบาลชุมชน	2,178	2,178	-	-	-	-	-	-	-	Community hospital
โรงพยาบาลทั่วไป/ศูนย์	14,975	9,189	3,707	-	-	2,080	-	-	-	General / Center hospital
โรงพยาบาลของมหาวิทยาลัย	3,896	-	-	-	-	3,896	-	-	-	University hospital
โรงพยาบาลอื่นๆ	126,984	32,249	11,939	-	4,678	49,447	9,004	19,669	19,669	Others hospital
คลินิก	119,931	4,347	11,566	-	-	69,355	25,791	8,872	8,872	Clinic
โรงพยาบาลเอกชน	83,151	15,655	6,286	-	6,079	41,047	6,200	7,884	7,884	Private hospital
อื่นๆ	10,536	7,660	-	-	-	2,876	-	-	-	Others

ตารางที่ 33 จำนวนประชากรที่ใช้บริการส่งเสริมสุขภาพระหว่าง 1 เดือนก่อนวันสัมภาษณ์ จำแนกตามประเภทสถานพยาบาล และประเภทบริการส่งเสริมสุขภาพที่ใช้ครั้งสุดท้ายและเพศ (ต่อ)

TABLE 33 NUMBER OF POPULATION WHO USED HEALTH PROMOTION SERVICE DURING 1 MONTH BEFORE INTERVIEWS DATE BY TYPE OF HEALTH FACILITY AND TYPE OF HEALTH PROMOTION SERVICE IN LAST TIME AND SEX (CONTD.)

ประเภทสถานพยาบาล ที่ใช้บริการครั้งสุดท้ายและเพศ	ประเภทบริการส่งเสริมสุขภาพที่ใช้ครั้งสุดท้าย										บริการ ตามนัดอื่นๆ	บริการ Other appointed care	Type of health facility in last time and sex
	รวม Total	ฉีดวัคซีน Vaccination	ฝากครรภ์/ ตรวจครรภ์ Antenatal care	บริการวางแผน ครอบครัว Family planning/ contraceptive clinic	ตรวจ หลังคลอด Post partum care	ตรวจ สุขภาพ Body check up	ป้องกันโรค ในช่องปาก Dental preventive care	ตรวจ ร่างกาย Body check up	ตรวจ ทันตกรรม Dental preventive care	ตรวจ ทันตกรรม Dental preventive care			
ชาย	135,428	35,852	-	-	-	65,478	13,119	20,979	20,979	Male			
ร้านขายยา	-	-	-	-	-	-	-	-	-	Drugstore			
สถานีอนามัย / ศูนย์บริการสาธารณสุข	14,855	12,171	-	-	-	2,684	-	-	-	Government health office			
ศูนย์สุขภาพชุมชน	-	-	-	-	-	-	-	-	-	Primary care unit			
โรงพยาบาลของรัฐ	44,398	11,827	-	-	-	24,182	-	-	8,389	Government hospital			
โรงพยาบาลชุมชน	-	-	-	-	-	-	-	-	-	Community hospital			
โรงพยาบาลทั่วไป/ศูนย์	2,080	-	-	-	-	2,080	-	-	-	General / Center hospital			
โรงพยาบาลของมหาวิทยาลัย	3,896	-	-	-	-	3,896	-	-	-	University hospital			
โรงพยาบาลอื่นๆ	38,421	11,827	-	-	-	18,206	-	-	8,389	Others hospital			
คลินิก	45,671	2,166	-	-	-	25,679	13,119	-	4,706	Clinic			
โรงพยาบาลเอกชน	27,462	6,647	-	-	-	12,932	-	-	7,884	Private hospital			
อื่นๆ	3,042	3,042	-	-	-	-	-	-	-	Others			

ตารางที่ 33 จำนวนประชากรที่ใช้บริการส่งเสริมสุขภาพระหว่าง 1 เดือนก่อนวันสัมภาษณ์ จำแนกตามประเภทสถานพยาบาล และประเภทบริการส่งเสริมสุขภาพที่ใช้ครั้งสุดท้ายและเพศ (ต่อ)

TABLE 33 NUMBER OF POPULATION WHO USED HEALTH PROMOTION SERVICE DURING 1 MONTH BEFORE INTERVIEWS DATE BY TYPE OF HEALTH FACILITY AND TYPE OF HEALTH PROMOTION SERVICE IN LAST TIME AND SEX (CONTD.)

ประเภทสถานพยาบาล ที่ใช้บริการครั้งสุดท้ายและเพศ	รวม Total	ประเภทบริการส่งเสริมสุขภาพที่ใช้ครั้งสุดท้าย										บริการ ตามนัดอื่นๆ Other appointed care	Type of health facility in last time and sex
		ฉีดวัคซีน Vaccination	ฝากครรภ์/ ตรวจครรภ์ Antenatal care	บริการวางแผน ครอบครัว Family planning / contraceptive clinic	ตรวจ หลังคลอด Post partum care	ตรวจ สุขภาพ Body check up	ป้องกันโรค ในช่องปาก Dental preventive care	การ ป้องกันโรค ในช่องปาก Dental preventive care	ตรวจ สุขภาพ Body check up	ตรวจ หลังคลอด Post partum care	ตรวจ สุขภาพ Body check up		
หญิง	287,047	67,845	33,499	1,722	10,757	121,972	32,753	18,498	Female				
ร้านขายยา	-	-	-	-	-	-	-	-	-	-	-	-	Drugstore
สถานีอนามัย / ศูนย์บริการสาธารณสุข	43,104	20,249	-	1,722	-	13,203	4,878	3,053	Government health office				
ศูนย์สุขภาพชุมชน	2,862	-	-	-	-	2,862	-	-	Primary care unit				
โรงพยาบาลของรัฐ	103,637	31,789	15,646	-	4,678	31,241	9,004	11,280	Government hospital				
โรงพยาบาลชุมชน	2,178	2,178	-	-	-	-	-	-	Community hospital				
โรงพยาบาลทั่วไป/ศูนย์	12,896	9,189	3,707	-	-	-	-	-	General / Center hospital				
โรงพยาบาลของมหาวิทยาลัย	-	-	-	-	-	-	-	-	University hospital				
โรงพยาบาลอื่นๆ	88,563	20,422	11,939	-	4,678	31,241	9,004	11,280	Others hospital				
คลินิก	74,260	2,180	11,566	-	-	43,676	12,672	4,165	Clinic				
โรงพยาบาลเอกชน	55,689	9,008	6,286	-	6,079	28,115	6,200	-	Private hospital				
อื่นๆ	7,494	4,618	-	-	-	2,876	-	-	Others				

ตารางที่ 34 จำนวนประชากรที่ใช้บริการส่งเสริมสุขภาพระหว่าง 1 เดือนก่อนวันสัมภาษณ์ จำนวนตามสวัสดิการคำปรึกษาสุขภาพที่ใช้ และประเภทบริการส่งเสริมสุขภาพที่ใช้ครั้งสุดท้ายและเพศ
 TABLE 34 NUMBER OF POPULATION WHO USED HEALTH PROMOTION SERVICE DURING 1 MONTH BEFORE INTERVIEW'S DATE BY USING HEALTH INSURANCE AND TYPE OF HEALTH PROMOTION SERVICE IN LAST TIME AND SEX

สวัสดิการคำปรึกษาสุขภาพที่ใช้ครั้งสุดท้ายและเพศ	ประเภทบริการส่งเสริมสุขภาพที่ใช้ครั้งสุดท้าย										รวม
	ฉีดวัคซีน	ฝากครรภ์/ ตรวจครรภ์	บริการวางแผนครอบครัว	ตรวจคัดกรอง	ตรวจคัดกรอง	ตรวจคัดกรอง	ตรวจคัดกรอง	ตรวจคัดกรอง	ตรวจคัดกรอง	ตรวจคัดกรอง	
	Vaccination	Antenatal care	Family planning / contraceptive clinic	Post partum care	Body check up	Dental preventive care	Other appointed care	Using health insurance in last time	Using health insurance in last time	Using health insurance in last time	
รวม	422,475	103,697	33,499	1,722	10,757	187,450	45,873	39,477	Total		
ไม่มีสวัสดิการคำปรึกษาสุขภาพ	79,176	37,058	7,731	-	-	22,417	10,290	1,680	Didn't have health insurance		
สวัสดิการคำปรึกษาสุขภาพที่ใช้	155,446	30,279	11,313	-	9,937	66,143	16,574	21,199	Using health insurance		
สวัสดิการข้าราชการ / ข้าราชการบำนาญ / รัฐวิสาหกิจ	40,814	5,608	-	-	753	20,013	7,207	7,233	Government office welfare / pensioner / state enterprise welfare		
สวัสดิการจัดโดยนายจ้าง	6,077	-	-	-	-	6,077	-	-	Employer welfare		
ประกันสังคม / กองทุนเงินทดแทน	27,180	1,046	2,108	-	-	13,949	3,896	6,182	Social security/ workmen compensation fund		
บัตรประกันสุขภาพ (บัตรทอง)	74,844	20,956	9,206	-	9,183	22,243	5,471	7,785	Health card (Gold card)		
- ประเภทมี พ. (ไม่เสีย 30 บาท)	17,436	8,253	3,276	-	-	4,279	-	1,628	- Not pay 30 baht		
- ประเภทไม่มี พ. (เสีย 30 บาท)	57,408	12,703	5,930	-	9,183	17,964	5,471	6,157	- Pay 30 baht		
บัตรประกันสุขภาพที่ประกันอื่น ๆ	3,861	-	-	-	-	3,861	-	-	Private insurance		
	2,669	2,669	-	-	-	-	-	-	Others		
มีสวัสดิการคำปรึกษาสุขภาพแต่ไม่ใช้	185,620	34,127	14,454	1,722	821	98,890	19,009	16,597	Have health insurance but not used		
ไม่ทราบ	2,234	2,234	-	-	-	-	-	-	Unknown		

ตารางที่ 34 จำนวนประชากรที่ใช้บริการส่งเสริมสุขภาพระหว่าง 1 เดือนก่อนวันสัมภาษณ์ จำนวนตามสวัสดิการค่ารักษาพยาบาลที่ใช้ และประเภทบริการส่งเสริมสุขภาพที่ใช้ครั้งสุดท้ายและเพศ (ต่อ)
 TABLE 34 NUMBER OF POPULATION WHO USED HEALTH PROMOTION SERVICE DURING 1 MONTH BEFORE INTERVIEW'S DATE BY USING HEALTH INSURANCE AND TYPE OF HEALTH PROMOTION SERVICE IN LAST TIME AND SEX (CONTD.)

สวัสดิการค่ารักษาพยาบาลที่ใช้ครั้งสุดท้ายและเพศ	ประเภทบริการส่งเสริมสุขภาพที่ใช้ครั้งสุดท้าย										บริการตามนัดอื่นๆ	Using health insurance in last time and sex
	รวม	ฉีดวัคซีน	ฝากครรภ์/ ตรวจครรภ์	บริการวางแผนครอบครัว	หลังคลอด	ตรวจสุขภาพ	ตรวจทันโรค	การป้องกันโรค	ตรวจทันโรค	บริการ		
Total	Vaccination	Antenatal care	Family planning / contraceptive clinic	Post partum care	Body check up	Body check up	Dental preventive care	Dental preventive care	Other appointed care			
หญิง	287,047	67,845	33,499	1,722	10,757	121,972	32,753	18,498	Female			
ไม่มีสวัสดิการค่ารักษาพยาบาล	61,858	30,393	7,731	-	-	16,973	5,081	1,680	Didn't have health insurance			
สวัสดิการค่ารักษาพยาบาลที่ใช้	101,917	13,488	11,313	-	9,937	45,111	12,678	9,391	Using health insurance			
สวัสดิการข้าราชการ / ข้าราชการบำนาญ / รัฐวิสาหกิจ	18,818	-	-	-	753	9,252	7,207	1,606	Government office welfare / pensioner / state enterprise welfare			
สวัสดิการจัดโดยนายจ้าง	6,077	-	-	-	-	6,077	-	-	Employer welfare			
ประกันสังคม / กองทุนเงินทดแทน	13,047	-	2,108	-	-	10,940	-	-	Social security/ workmen compensation fund			
บัตรประกันสุขภาพ (บัตรทอง)	63,974	13,488	9,206	-	9,183	18,841	5,471	7,785	Health card (Gold card)			
- ประเภทมี พ. (ไม่เสีย 30 บาท)	12,013	5,484	3,276	-	-	1,625	-	1,628	- Not pay 30 baht			
- ประเภทไม่มี พ. (เสีย 30 บาท)	51,961	8,004	5,930	-	9,183	17,217	5,471	6,157	- Pay 30 baht			
บัตรประกันสุขภาพกับประกันอื่น ๆ	-	-	-	-	-	-	-	-	Private insurance			
	-	-	-	-	-	-	-	-	Others			
มีสวัสดิการค่ารักษาพยาบาลแต่ไม่ใช้	123,271	23,964	14,454	1,722	821	59,888	14,994	7,427	Have health insurance but not used			
ไม่ทราบ	-	-	-	-	-	-	-	-	Unknown			

ตารางที่ 35 จำนวนประชากรที่ใช้บริการส่งเสริมสุขภาพระหว่าง 1 เดือนก่อนวันสัมภาษณ์ จำแนกตามคำกรัทยพยาบาล และประเภทบริการส่งเสริมสุขภาพที่ใช้ครั้งสุดท้ายและเพศ

TABLE 35 NUMBER OF POPULATION WHO USED HEALTH PROMOTION SERVICE DURING 1 MONTH BEFORE INTERVIEW'S DATE BY HEALTH EXPENDITURE AND TYPE OF HEALTH PROMOTION SERVICE IN LAST TIME AND SEX

คำกรัทยพยาบาลที่ใช้ครั้งสุดท้าย (บาท) และเพศ	ประเภทบริการส่งเสริมสุขภาพที่ใช้ครั้งสุดท้าย										รวม
	รวม	ฉีดวัคซีน	ฝากครรภ์/ ตรวจครรภ์	บริการวางแผน ครอบครัว	ตรวจคลอด	ตรวจสุขภาพ	ตรวจ ร่างกาย	ป้องกันโรค ในช่องปาก	การ ตามนัดอื่นๆ	บริการ	
	Total	Vaccination	Antenatal care	Family planning / contraceptive clinic	Post partum care	Body check up	Dental preventive care	Other appointed care	Health expenditure in last time (baht)	and sex	
รวม	422,475	103,697	33,499	1,722	10,757	187,450	45,873	39,477	Total		
ไม่เสีย	134,888	48,640	2,108	-	2,568	53,117	11,103	17,353	None		
น้อยกว่า 500	183,145	43,992	24,919	1,722	3,737	89,296	10,953	8,527	Less than 500		
500 - 999	29,361	8,885	3,441	-	1,574	9,615	2,290	3,556	500 - 999		
1,000 - 2,999	68,581	2,180	-	-	-	34,834	21,526	10,041	1,000 - 2,999		
3,000 - 4,999	5,007	-	2,128	-	2,879	-	-	-	3,000 - 4,999		
5,000 ขึ้นไป	589	-	-	-	-	589	-	-	5,000 and over		
ไม่ทราบ	903	-	903	-	-	-	-	-	Unknown		

ตารางที่ 35 จำนวนประชากรที่ใช้บริการส่งเสริมสุขภาพระหว่าง 1 เดือนก่อนวันสัมภาษณ์ จำแนกตามคำกรัณพยางบาล และประเภทบริการส่งเสริมสุขภาพที่ใช้ครั้งสุดท้ายและเพศ (ต่อ)

TABLE 35 NUMBER OF POPULATION WHO USED HEALTH PROMOTION SERVICE DURING 1 MONTH BEFORE INTERVIEW'S DATE BY HEALTH EXPENDITURE

AND TYPE OF HEALTH PROMOTION SERVICE IN LAST TIME AND SEX (CONTD.);

คำกรัณพยางบาลที่ใช้ครั้งสุดท้าย (บาท) และเพศ	รวม											Health expenditure in last time (baht) and sex
	Total	ฉีดวัคซีน Vaccination	ประเภทบริการส่งเสริมสุขภาพที่ใช้ครั้งสุดท้าย ประเภทบริการ/ บริการวางแผน	ฝากครรภ์/ ตรวจครรภ์ Antenatal care	ครอบครัว/ ครอบครัว/ Family planning/ contraceptive clinic	ตรวจหลังคลอด Post partum care	ตรวจสุขภาพ Body check up	ป้องกันโรค ในช่องปาก Dental preventive care	บริการ ตามนัดอื่น ๆ Other appointed care	บริการ	บริการ	
ชาย	135,428	35,852	-	-	-	-	65,478	13,119	20,979		Male	
ไม่เสีย	59,160	21,039	-	-	-	-	22,416	3,896	11,808		None	
น้อยกว่า 500	36,334	10,936	-	-	-	-	22,767	-	2,630		Less than 500	
500 - 999	5,187	3,877	-	-	-	-	1,310	-	-		500 - 999	
1,000 - 2,999	34,748	-	-	-	-	-	18,985	9,223	6,540		1,000 - 2,999	
3,000 - 4,999	-	-	-	-	-	-	-	-	-		3,000 - 4,999	
5,000 ขึ้นไป	-	-	-	-	-	-	-	-	-		5,000 and over	
ไม่ทราบ	-	-	-	-	-	-	-	-	-		Unknown	
หญิง	287,047	67,845	33,499	1,722	10,757	121,972	32,753	18,498		Female		
ไม่เสีย	75,729	27,601	2,108	-	2,568	30,701	7,207	5,544		None		
น้อยกว่า 500	146,812	33,056	24,919	1,722	3,737	66,528	10,953	5,897		Less than 500		
500 - 999	24,174	5,008	3,441	-	1,574	8,305	2,290	3,556		500 - 999		
1,000 - 2,999	33,833	2,180	-	-	-	15,849	12,303	3,501		1,000 - 2,999		
3,000 - 4,999	5,007	-	2,128	-	2,879	-	-	-		3,000 - 4,999		
5,000 ขึ้นไป	589	-	-	-	-	589	-	-		5,000 and over		
ไม่ทราบ	903	-	903	-	-	-	-	-		Unknown		

ตารางที่ 36 จำนวนประชากรที่ใช้บริการส่งเสริมสุขภาพระหว่าง 1 เดือนก่อนวันสัมภาษณ์ จำแนกตามสวัสดิการค่ารักษาพยาบาลและค่ารักษาพยาบาลในการใช้บริการครั้งสุดท้ายและเพศ

TABLE 36 NUMBER OF POPULATION WHO USED HEALTH PROMOTION SERVICE DURING 1 MONTH BEFORE INTERVIEW'S DATE BY USING HEALTH INSURANCE AND HEALTH EXPENDITURE IN LAST TIME AND SEX

สวัสดิการค่ารักษาพยาบาลที่ใช้ครั้งสุดท้าย และเพศ	รวม		ค่ารักษาพยาบาลในการใช้บริการครั้งสุดท้าย (บาท)					Using health insurance in last time and sex		
	Total	ไม่เสีย None	น้อยกว่า 500 Less than 500	500 - 999	1,000 - 2,999	3,000 - 4,999	5,000 ขึ้นไป 5,000 and over	ไม่ทราบ Unknown		
รวม	422,475	134,888	183,145	29,361	68,581	5,007	589	903	Total	
ไม่มีสวัสดิการค่ารักษาพยาบาล	79,176	17,421	26,456	11,517	23,781	-	-	-	Didn't have health insurance	
สวัสดิการค่ารักษาพยาบาลที่ใช้	155,446	99,622	48,562	2,254	-	5,007	-	-	Using health insurance	
สวัสดิการข้าราชการ / ข้าราชการบำนาญ / รัฐวิสาหกิจ	40,814	36,393	2,166	2,254	-	-	-	-	Government office welfare / pensioner / state enterprise welfare	
สวัสดิการจัดโดยนายจ้าง	6,077	6,077	-	-	-	-	-	-	Employer welfare	
ประกันสังคม / กองทุนเงินทดแทน	27,180	27,180	-	-	-	-	-	-	Social security/ workmen compensation fund	
บัตรประกันสุขภาพ (บัตรทอง)	74,844	23,441	46,396	-	-	5,007	-	-	Health card (Gold card)	
- ประเภทมี พ. (ไม่เสีย 30 บาท)	17,436	12,333	5,104	-	-	-	-	-	- Not pay 30 baht	
- ประเภทไม่มี พ. (เสีย 30 บาท)	57,408	11,109	41,292	-	-	5,007	-	-	- Pay 30 baht	
บัตรประกันสุขภาพกับประกัน อื่น ๆ	3,861	3,861	-	-	-	-	-	-	Private insurance Others	
2,669	2,669	-	-	-	-	-	-	-		
มีสวัสดิการค่ารักษาพยาบาลแต่ไม่ใช้	185,620	17,845	105,893	15,589	44,800	-	589	903	Have health insurance but not used	
ไม่ทราบ	2,234	-	2,234	-	-	-	-	-	Unknown	

ตารางที่ 36 จำนวนประชากรที่ใช้บริการส่งเสริมสุขภาพระหว่าง 1 เดือนก่อนวันสัมภาษณ์ จำแนกตามสวัสดิการค่ารักษาพยาบาลและค่ารักษาพยาบาลในการใช้บริการครั้งสุดท้ายและเพศ (ต่อ)

TABLE 36 NUMBER OF POPULATION WHO USED HEALTH PROMOTION SERVICE DURING 1 MONTH BEFORE INTERVIEW'S DATE BY USING HEALTH INSURANCE AND HEALTH EXPENDITURE IN LAST TIME AND SEX (CONTD.)

สวัสดิการค่ารักษาพยาบาลที่ใช้ครั้งสุดท้าย และเพศ	รวม		ค่ารักษาพยาบาลในการใช้บริการครั้งสุดท้าย (บาท)					Health expenditure in last time (baht)		Using health insurance in last time and sex
	Total	ไม่เสีย None	น้อยกว่า 500 Less than 500	500 - 999	1,000 - 2,999	3,000 - 4,999	5,000 ขึ้นไป 5,000 and over	ไม่ทราบ Unknown		
									ไม่เสีย None	
ชาย	135,428	59,160	36,334	5,187	34,748	-	-	-	Male	
ไม่มีสวัสดิการค่ารักษาพยาบาล	17,317	3,372	3,293	-	10,652	-	-	-	Didn't have health insurance	
สวัสดิการค่ารักษาพยาบาลที่ใช้	53,529	50,615	2,913	-	-	-	-	-	Using health insurance	
สวัสดิการข้าราชการ / ข้าราชการบำนาญ / รัฐวิสาหกิจ	21,995	19,829	2,166	-	-	-	-	-	Government office welfare / pensioner / state enterprise welfare	
สวัสดิการจัดโดยนายจ้าง	-	-	-	-	-	-	-	-	Employer welfare	
ประกันสังคม / กองทุนเงินทดแทน	14,133	14,133	-	-	-	-	-	-	Social security/ workmen compensation fund	
บัตรประกันสุขภาพ (บัตรทอง)	10,870	10,123	747	-	-	-	-	-	Health card (Gold card)	
- ประเภทมี พ. (ไม่เสีย 30 บาท)	5,424	5,424	-	-	-	-	-	-	- Not pay 30 baht	
- ประเภทไม่มี พ. (เสีย 30 บาท)	5,446	4,699	747	-	-	-	-	-	- Pay 30 baht	
บัตรประกันสุขภาพกับประกัน อื่น ๆ	3,861	3,861	-	-	-	-	-	-	Private insurance Others	
2,669	2,669	-	-	-	-	-	-	-		
มีสวัสดิการค่ารักษาพยาบาลแต่ไม่ใช้	62,349	5,173	27,894	5,187	24,095	-	-	-	Have health insurance but not used	
ไม่ทราบ	2,234	-	2,234	-	-	-	-	-	Unknown	

ตารางที่ 36 จำนวนประชากรที่ใช้บริการส่งเสริมสุขภาพระหว่าง 1 เดือนก่อนวันสัมภาษณ์ จำแนกตามสวัสดิการค่ารักษาพยาบาลและค่ารักษาพยาบาลในการใช้บริการครั้งสุดท้ายและเพศ (ต่อ)

TABLE 36 NUMBER OF POPULATION WHO USED HEALTH PROMOTION SERVICE DURING 1 MONTH BEFORE INTERVIEW'S DATE BY USING HEALTH INSURANCE AND HEALTH EXPENDITURE IN LAST TIME AND SEX (CONTD.)

สวัสดิการค่ารักษาพยาบาลที่ใช้ครั้งสุดท้าย และเพศ	รวม		ค่ารักษาพยาบาลในการใช้บริการครั้งสุดท้าย (บาท)					Using health insurance in last time and sex	
	Total	ไม่เสีย None	น้อยกว่า 500 Less than 500	500 - 999	1,000 - 2,999	3,000 - 4,999	Health expenditure in last time (baht)		ไม่ทราบ Unknown
							5,000 ขึ้นไป 5,000 and over	Unknown	
หญิง	287,047	75,729	146,812	24,174	33,833	5,007	589	903	Female
ไม่มีสวัสดิการค่ารักษาพยาบาล	61,858	14,049	23,164	11,517	13,129	-	-	-	Didn't have health insurance
สวัสดิการค่ารักษาพยาบาลที่ใช้	101,917	49,007	45,649	2,254	-	5,007	-	-	Using health insurance
สวัสดิการข้าราชการ / ข้าราชการบำนาญ / รัฐวิสาหกิจ	18,818	16,564	-	2,254	-	-	-	-	Government office welfare / pensioner / state enterprise welfare
สวัสดิการจัดโดยนายจ้าง	6,077	6,077	-	-	-	-	-	-	Employer welfare
ประกันสังคม / กองทุนเงินทดแทน	13,047	13,047	-	-	-	-	-	-	Social security/ workmen compensation fund
บัตรประกันสุขภาพ (บัตรทอง)	63,974	13,318	45,649	-	-	5,007	-	-	Health card (Gold card)
- ประเภทมี พ. (ไม่เสีย 30 บาท)	12,013	6,909	5,104	-	-	-	-	-	- Not pay 30 baht
- ประเภทไม่มี พ. (เสีย 30 บาท)	51,961	6,409	40,545	-	-	5,007	-	-	- Pay 30 baht
บัตรประกันสุขภาพกับประกัน อื่น ๆ	-	-	-	-	-	-	-	-	Private insurance Others
มีสวัสดิการค่ารักษาพยาบาลแต่ไม่ใช้ ไม่ทราบ	123,271	12,672	77,999	10,403	20,705	-	589	903	Have health insurance but not used Unknown

ตารางที่ 37 จำนวนประชากรที่ใช้บริการส่งเสริมสุขภาพระหว่าง 1 เดือนก่อนวันสัมภาษณ์ จำนวนตามประเภทสถานพยาบาลและคำรักษาพยาบาลในการใช้บริการครั้งสุดท้ายและเพศ

TABLE 37 NUMBER OF POPULATION WHO USED HEALTH PROMOTION SERVICE DURING 1 MONTH DATE BY TYPE OF HEALTH FACILITY AND HEALTH EXPENDITURE IN LAST TIME AND SEX

ประเภทสถานพยาบาลครั้งสุดท้าย และเพศ	รวม	คำรักษาพยาบาลในการใช้บริการครั้งสุดท้าย (บาท)						Type of health facility in last time and sex	
		ไม่เสีย		5,000 ขึ้นไป		ไม่ทราบ			
		None	Less than 500	500 - 999	1,000 - 2,999	3,000 - 4,999	5,000 and over		Unknown
รวม	422,475	134,888	183,145	29,361	68,581	5,007	589	903	Total
ร้านขายยา	-	-	-	-	-	-	-	-	Drugstore
สถานีอนามัย / ศูนย์บริการสาธารณสุข	57,960	29,150	27,308	1,501	-	-	-	-	Government health office
ศูนย์สุขภาพชุมชน	2,862	2,862	-	-	-	-	-	-	Primary care unit
โรงพยาบาลของรัฐ	148,035	53,066	60,305	14,068	18,466	2,128	-	-	Government hospital
โรงพยาบาลชุมชน	2,178	-	-	2,178	-	-	-	-	Community hospital
โรงพยาบาลทั่วไป / ศูนย์	14,975	-	10,066	2,830	2,080	-	-	-	General / Center hospital
โรงพยาบาลของมหาวิทยาลัย	3,896	3,896	-	-	-	-	-	-	University hospital
โรงพยาบาลอื่น ๆ	126,984	49,170	50,239	9,060	16,387	2,128	-	-	Others
คลินิก	119,931	6,267	84,337	2,290	27,038	-	-	-	Clinic
โรงพยาบาลเอกชน	83,151	34,848	11,195	9,661	23,078	2,879	589	903	Private hospital
อื่น ๆ	10,536	8,695	-	1,841	-	-	-	-	Others

ตารางที่ 37 จำนวนประชากรที่ใช้บริการส่งเสริมสุขภาพระหว่าง 1 เดือนก่อนวันสัมภาษณ์ จำแนกตามประเภทสถานพยาบาลและค่ารักษาพยาบาลในการใช้บริการครั้งสุดท้ายและเพศ (ต่อ)
 TABLE 37 NUMBER OF POPULATION WHO USED HEALTH PROMOTION SERVICE DURING 1 MONTH DATE BY TYPE OF HEALTH FACILITY AND HEALTH EXPENDITURE

IN LAST TIME AND SEX (CONTD.)

ประเภทสถานพยาบาลครั้งสุดท้าย และเพศ	รวม	ค่ารักษาพยาบาลในการใช้บริการครั้งสุดท้าย (บาท) Health expenditure in last time (baht)						Type of health facility in last time and sex	
		ไม่เกิน 500		500 - 999	1,000 - 2,999	3,000 - 4,999	5,000 ขึ้นไป	ไม่ทราบ	Unknown
		None	Less than 500	5,000 and over					
หญิง	287,047	75,729	146,812	24,174	33,833	5,007	589	903	Female
ร้านขายยา	-	-	-	-	-	-	-	-	Drugstore
สถานีอนามัย / ศูนย์บริการสาธารณสุข	43,104	17,538	24,065	1,501	-	-	-	-	Government health office
ศูนย์สุขภาพชุมชน	2,862	2,862	-	-	-	-	-	-	Primary care unit
โรงพยาบาลของรัฐ	103,637	28,904	54,032	12,759	5,814	2,128	-	-	Government hospital
โรงพยาบาลชุมชน	2,178	-	-	2,178	-	-	-	-	Community hospital
โรงพยาบาลทั่วไป / ศูนย์	12,896	-	10,066	2,830	-	-	-	-	General / Center hospital
โรงพยาบาลของมหาวิทยาลัย	-	-	-	-	-	-	-	-	University hospital
โรงพยาบาลอื่น ๆ	88,563	28,904	43,966	7,751	5,814	2,128	-	-	Others
คลินิก	74,260	664	57,521	2,290	13,785	-	-	-	Clinic
โรงพยาบาลเอกชน	55,689	20,106	11,195	5,783	14,234	2,879	589	903	Private hospital
อื่น ๆ	7,494	5,653	-	1,841	-	-	-	-	Others

การเข้าพักรักษาในสถานพยาบาล

Admission to hospital

ตารางสถิติ (ต่อ)

การเข้าพักรักษาในสถานพยาบาล

- ตารางที่ 38 จำนวนประชากรที่เข้าพักรักษาในสถานพยาบาลระหว่าง 12 เดือนก่อนวันสัมภาษณ์
จำแนกตามหมวดอายุ เพศและเขตการปกครอง
- ตารางที่ 39 จำนวนประชากรที่เข้าพักรักษาในสถานพยาบาลระหว่าง 12 เดือนก่อนวันสัมภาษณ์
จำแนกตามหมวดอายุ จำนวนครั้งที่เข้าพักรักษา และเพศ
- ตารางที่ 40 จำนวนประชากรที่เข้าพักรักษาในสถานพยาบาล ระหว่าง 12 เดือนก่อนวันสัมภาษณ์
จำแนกตามกลุ่มโรคและประเภทสถานพยาบาลที่เข้าพักรักษาในการป่วยครั้งสุดท้าย
และเพศ
- ตารางที่ 41 จำนวนประชากรที่เข้าพักรักษาในสถานพยาบาล ระหว่าง 12 เดือนก่อนวันสัมภาษณ์
จำแนกตามประเภทสถานพยาบาลที่เข้าพักรักษาในการป่วยครั้งสุดท้าย เหตุผลที่เลือก
สถานพยาบาล และเพศ
- ตารางที่ 42 จำนวนประชากรที่เข้าพักรักษาในสถานพยาบาล ระหว่าง 12 เดือนก่อนวันสัมภาษณ์
จำแนกตามกลุ่มโรคและจำนวนวันที่เข้าพักรักษาในการป่วยครั้งสุดท้าย และเพศ
- ตารางที่ 43 จำนวนประชากรที่เข้าพักรักษาในสถานพยาบาลระหว่าง 12 เดือนก่อนวันสัมภาษณ์
จำแนกตามกลุ่มโรคและค่ารักษาพยาบาลในการเข้าพักรักษาครั้งสุดท้าย และเพศ
- ตารางที่ 44 จำนวนประชากรที่เข้าพักรักษาในสถานพยาบาลระหว่าง 12 เดือนก่อนวันสัมภาษณ์
จำแนกตามประเภทสถานพยาบาลและค่ารักษาพยาบาลในการเข้าพักรักษาครั้งสุดท้าย
และเพศ
- ตารางที่ 45 จำนวนประชากรที่เข้าพักรักษาในสถานพยาบาลระหว่าง 12 เดือนก่อนวันสัมภาษณ์
จำแนกตามสวัสดิการค่ารักษาพยาบาลและค่ารักษาพยาบาลที่ใช้ในการเข้าพักรักษา
ครั้งสุดท้าย และเพศ
- ตารางที่ 46 จำนวนประชากรที่เข้าพักรักษาในสถานพยาบาลระหว่าง 12 เดือนก่อนวันสัมภาษณ์
จำแนกตามประเภทสถานพยาบาลและสวัสดิการค่ารักษาพยาบาลที่ใช้ในการ
เข้าพักรักษาครั้งสุดท้าย และเพศ
- ตารางที่ 47 ค่ารักษาพยาบาลเฉลี่ยของประชากรที่เข้าพักรักษาในสถานพยาบาลระหว่าง 12 เดือน
ก่อนวันสัมภาษณ์ จำแนกตามประเภทสถานพยาบาลและสวัสดิการค่ารักษา
พยาบาล ที่ใช้ในการเข้าพักรักษาครั้งสุดท้าย และเพศ

ตารางที่ 48 จำนวนประชากรที่เข้าพักรักษาในสถานพยาบาลระหว่าง 12 เดือนก่อนวันสัมภาษณ์
จำแนกตามประเภทสถานพยาบาล ค่าพาหนะระหว่างที่พักและโรงพยาบาลในการ
เข้าพักรั้งสุดท้าย และเพศ

ตารางที่ 49 ค่าพาหนะเฉลี่ยระหว่างบ้านและโรงพยาบาลของประชากรที่เข้าพักรักษาในสถานพยาบาล
ระหว่าง 12 เดือนก่อนวันสัมภาษณ์ จำแนกตามประเภทสถานพยาบาลและสวัสดิการ
ค่ารักษาพยาบาลที่ใช้ในการเข้าพักรั้งสุดท้าย และเพศ

ตารางที่ 38 จำนวนประชากรที่เข้าพักรักษาในสถานพยาบาลระหว่าง 12 เดือนก่อนวันสัมภาษณ์ จำแนกตามหมวดอายุ เพศและเขตการปกครอง

TABLE 38 NUMBER OF POPULATION WHO ADMISSION TO HOSPITAL DURING 12 MONTH BEFORE INTERVIEW'S DATE BY AGE GROUP, SEX AND AREA

หมวดอายุ (ปี)	รวม				ในเขตเทศบาล				นอกเขตเทศบาล				Age group (years)
	รวม		หญิง		รวม		หญิง		รวม		หญิง		
	ชาย	Female	Male	Female	ชาย	Female	Male	Female	ชาย	Female	Male	Female	
รวม	320,444	185,870	134,574	185,870	320,444	185,870	134,574	185,870	-	-	-	-	Total
น้อยกว่า 1	3,087	-	3,087	-	3,087	-	3,087	-	-	-	-	-	Less than 1
1 - 4	4,088	800	3,288	800	4,088	800	3,288	800	-	-	-	-	1 - 4
5 - 9	2,027	-	2,027	-	2,027	-	2,027	-	-	-	-	-	5 - 9
10 - 14	22,020	4,412	17,608	4,412	22,020	4,412	17,608	4,412	-	-	-	-	10 - 14
15 - 19	4,205	4,205	-	4,205	4,205	4,205	-	4,205	-	-	-	-	15 - 19
20 - 24	22,875	21,247	1,627	21,247	22,875	21,247	1,627	21,247	-	-	-	-	20 - 24
25 - 29	42,815	27,301	15,514	27,301	42,815	27,301	15,514	27,301	-	-	-	-	25 - 29
30 - 34	39,325	27,291	12,033	27,291	39,325	27,291	12,033	27,291	-	-	-	-	30 - 34
35 - 39	27,931	22,491	5,440	22,491	27,931	22,491	5,440	22,491	-	-	-	-	35 - 39
40 - 44	32,590	16,326	16,264	16,326	32,590	16,326	16,264	16,326	-	-	-	-	40 - 44
45 - 49	14,262	4,642	9,619	4,642	14,262	4,642	9,619	4,642	-	-	-	-	45 - 49
50 - 54	13,117	11,109	2,009	11,109	13,117	11,109	2,009	11,109	-	-	-	-	50 - 54
55 - 59	18,444	4,307	14,137	4,307	18,444	4,307	14,137	4,307	-	-	-	-	55 - 59
60 ขึ้นไป	73,660	41,738	31,921	41,738	73,660	41,738	31,921	41,738	-	-	-	-	60 and over

ตารางที่ 39 จำนวนประชากรที่เข้าพักรักษาในสถานพยาบาลระหว่าง 12 เดือนก่อนวันสัมภาษณ์ จำนวนตามหมวดอายุ จำนวนครั้งเข้าพักรักษาและเพศ

TABLE 39 NUMBER OF POPULATION WHO ADMISSION TO HOSPITAL DURING 12 MONTH BEFORE INTERVIEW'S DATE BY AGE GROUP, TIME OF ADMISSION TO HOSPITAL AND SEX

หมวดอายุ (ปี) และเพศ	จำนวนครั้งเข้าพักรักษา								เฉลี่ย/ Average1/ และ sex		
	รวม Total	1	2	3	4	5	6	7 8 8 and over			
รวม	320,444	280,301	16,213	10,833	2,029	4,729	-	1,628	2,973	1.3	Total
น้อยกว่า 1	3,087	3,087	-	-	-	-	-	-	-	1.0	Less than 1
1 - 4	4,088	4,088	-	-	-	-	-	-	-	1.0	1 - 4
5 - 9	2,027	2,027	-	-	-	-	-	-	-	1.0	5 - 9
10 - 14	22,020	22,020	-	-	-	-	-	-	-	1.0	10 - 14
15 - 19	4,205	4,205	-	-	-	-	-	-	-	1.0	15 - 19
20 - 24	22,874	21,247	-	-	-	-	-	-	1,627	1.5	20 - 24
25 - 29	42,815	42,815	-	-	-	-	-	-	-	1.0	25 - 29
30 - 34	39,324	36,609	2,715	-	-	-	-	-	-	1.1	30 - 34
35 - 39	27,931	27,931	-	-	-	-	-	-	-	1.0	35 - 39
40 - 44	32,590	27,330	5,260	-	-	-	-	-	-	1.2	40 - 44
45 - 49	14,262	14,262	-	-	-	-	-	-	-	1.0	45 - 49
50 - 54	13,117	9,218	-	3,899	-	-	-	-	-	1.6	50 - 54
55 - 59	18,444	14,137	-	-	2,029	2,278	-	-	-	1.8	55 - 59
60 ขึ้นไป	73,660	51,325	8,238	6,934	-	2,451	-	1,628	1,346	1.7	60 and Over

ตารางที่ 39 จำนวนประชากรที่เข้าพักรักษาในสถานพยาบาลระหว่าง 12 เดือนก่อนวันสัมภาษณ์ จำนวนตามหมวดอายุ จำนวนครั้งที่เข้าพักรักษาและเพศ (ต่อ)

TABLE 39 NUMBER OF POPULATION WHO ADMISSION TO HOSPITAL DURING 12 MONTH BEFORE INTERVIEW'S DATE BY AGE GROUP, TIME OF ADMISSION TO HOSPITAL AND SEX (CONTD.)

หมวดอายุ (ปี) และเพศ	รวม								เฉลี่ย1/ เฉลี่ย1/ Average1/	Age group (years) and sex
	1	2	3	4	5	6	7	8 ขึ้นไป 8 and over		
ชาย	134,574	115,049	11,719	-	-	-	-	1,627	1.3	Male
น้อยกว่า 1	3,087	3,087	-	-	-	-	-	-	1.0	Less than 1
1 - 4	3,288	3,288	-	-	-	-	-	-	1.0	1 - 4
5 - 9	2,027	2,027	-	-	-	-	-	-	1.0	5 - 9
10 - 14	17,608	17,608	-	-	-	-	-	-	1.0	10 - 14
15 - 19	-	-	-	-	-	-	-	-	-	15 - 19
20 - 24	1,627	-	-	-	-	-	-	1,627	8.0	20 - 24
25 - 29	15,514	15,514	-	-	-	-	-	-	1.0	25 - 29
30 - 34	12,033	9,318	2,715	-	-	-	-	-	1.2	30 - 34
35 - 39	5,440	5,440	-	-	-	-	-	-	1.0	35 - 39
40 - 44	16,264	11,004	5,260	-	-	-	-	-	1.3	40 - 44
45 - 49	9,619	9,619	-	-	-	-	-	-	1.0	45 - 49
50 - 54	2,009	-	2,009	-	-	-	-	-	3.0	50 - 54
55 - 59	14,137	14,137	-	-	-	-	-	-	1.0	55 - 59
60 ขึ้นไป	31,921	24,007	4,170	-	-	-	-	-	1.4	60 and Over

ตารางที่ 39 จำนวนประชากรที่เข้าพักรักษาในสถานพยาบาลระหว่าง 12 เดือนก่อนวันสัมภาษณ์ จำนวนครั้งที่เขาพักรักษาและเพศ (ต่อ)

TABLE 39 NUMBER OF POPULATION WHO ADMISSION TO HOSPITAL DURING 12 MONTH BEFORE INTERVIEW'S DATE BY AGE GROUP, TIME OF ADMISSION TO HOSPITAL AND SEX (CONTD.)

หมวดอายุ (ปี) และเพศ	จำนวนครั้งที่เข้าพักรักษา								เฉลี่ย1/ เฉลี่ย1/ Average1/	Age group (years) and sex	
	รวม Total	1	2	3	4	5	6	7			8 ขึ้นไป 8 and over
หญิง	185,868	165,250	4,494	4,654	2,029	4,729	-	1,628	1,346	1.3	Female
น้อยกว่า 1	-	-	-	-	-	-	-	-	-	-	Less than 1
1 - 4	800	800	-	-	-	-	-	-	-	1.0	1 - 4
5 - 9	-	-	-	-	-	-	-	-	-	-	5 - 9
10 - 14	4,412	4,412	-	-	-	-	-	-	-	1.0	10 - 14
15 - 19	4,205	4,205	-	-	-	-	-	-	-	1.0	15 - 19
20 - 24	21,247	21,247	-	-	-	-	-	-	-	1.0	20 - 24
25 - 29	27,301	27,301	-	-	-	-	-	-	-	1.0	25 - 29
30 - 34	27,291	27,291	-	-	-	-	-	-	-	1.0	30 - 34
35 - 39	22,491	22,491	-	-	-	-	-	-	-	1.0	35 - 39
40 - 44	16,326	16,326	-	-	-	-	-	-	-	1.0	40 - 44
45 - 49	4,642	4,642	-	-	-	-	-	-	-	1.0	45 - 49
50 - 54	11,108	9,218	-	1,890	-	-	-	-	-	1.3	50 - 54
55 - 59	4,307	-	-	-	2,029	2,278	-	-	-	4.5	55 - 59
60 ขึ้นไป	41,738	27,317	4,494	2,764	-	2,451	-	1,628	1,346	2.0	60 and Over

หมายเหตุ : 1/ ไม่รวมไม่ทราบจำนวนครั้งที่เข้าพักรักษาในสถานพยาบาล Note : 1/ Excluding unknown time of admission to hospital

ตารางที่ 40 จำนวนประชากรที่เข้าพักรักษาในสถานพยาบาล ระหว่าง 12 เดือนก่อนวันสัมภาษณ์ จำแนกตามกลุ่มโรคและประเภทสถานพยาบาลที่เข้าพักรักษาในครั้งสุดท้ายและเพศ

TABLE 40 NUMBER OF POPULATION WHO ADMISSION TO HOSPITAL DURING 12 MONTH BEFORE INTERVIEWS DATE BY TYPE OF DISEASES AND TYPE OF HOSPITAL IN LAST TIME AND SEX

กลุ่มโรคที่เข้าพักรักษาครั้งสุดท้าย และเพศ	ประเภทสถานพยาบาลที่เข้าพักรักษาครั้งสุดท้าย Type of hospital in last time										รวม Total	ชนิดอื่น ๆ Others	ประเภทสถานพยาบาลที่เข้าพักรักษาครั้งสุดท้าย และเพศ and sex
	รพ. ชุมชน Community hospital	รพ.ทั่วไป / รพ.ศูนย์ General / Center hospital	รพ.มหาวิทยาลัย University hospital	รพ.สังกัดอื่น ๆ ของรัฐ Others government hospital	โพลีคลินิก Clinic	รพ.เอกชน Private hospital							
รวม	13,215	22,511	17,343	99,162	13,901	152,221	2,091	Total					
โรคระบบทางเดินหายใจ	2,879	800	1,389	8,636	4,258	24,925	-	Diseases of the respiratory system					
โรคระบบทางเดินอาหาร	-	5,126	-	12,428	3,224	30,088	-	Diseases of the digestive system					
โรคระบบทางเดินปัสสาวะ	-	1,649	1,293	3,623	-	6,049	-	Diseases of urinary system					
โรคหัวใจหลอดเลือด	-	-	1,407	10,820	-	14,187	-	Cardiovascular diseases					
โรคติดเชื้อ	-	4,412	-	-	-	3,845	-	Infectious diseases					
โรคผิวหนัง	-	-	-	-	-	-	-	Diseases of skin					
โรคภูมิแพ้	-	-	-	-	-	1,916	-	Allergic condition					
โรคของปาก หู คอ จมูก	-	-	-	-	-	-	-	Diseases of oral cavity, ear, throat, nose, eye					
ตา ฟัน	-	-	-	1,431	-	1,625	-						
โรคอวัยวะสืบพันธุ์ของสตรี	-	2,035	1,639	3,417	-	4,193	-	Diseases of female genital organ					
การคลอดบุตร	4,892	4,586	6,210	31,857	-	28,628	-	Condition related to delivery					
โรคของต่อมไร้ท่อ	1,732	-	-	3,567	5,126	6,539	-	Diseases of endocrine system, metabolic diseases and nutritional status					
โรคระบบกล้ามเนื้อ เส้นเอ็น กระดูก และข้อ	3,713	1,553	-	8,663	-	5,484	2,091	Diseases of the musculoskeletal system and connective tissue					
โรคระบบประสาทจิตเวช	-	-	1,933	11,312	-	4,545	-	Diseases of the nervous system and mental disorder					
อาการไม่แจ้งชัดอื่น ๆ	-	437	-	3,409	1,293	3,927	-	Ill - defined conditions					
อื่น ๆ	-	-	3,470	-	-	16,269	-	Others					
ไม่ทราบ	-	1,914	-	-	-	-	-	Unknown					

ตารางที่ 40 จำนวนประชากรที่เข้าพักรักษาในสถานพยาบาล ระหว่าง 12 เดือนก่อนวันสัมภาษณ์ จำแนกตามกลุ่มโรคและประเภทสถานพยาบาลที่เข้าพักรักษาในครั้งสุดท้ายและเพศ (ต่อ)

TABLE 40 NUMBER OF POPULATION WHO ADMISSION TO HOSPITAL DURING 12 MONTH BEFORE INTERVIEWS DATE BY TYPE OF DISEASES AND TYPE OF HOSPITAL IN LAST TIME AND SEX (CONTD.)

กลุ่มโรคที่เข้าพักรักษาครั้งสุดท้าย และเพศ	ประเภทสถานพยาบาลที่เข้าพักรักษาครั้งสุดท้าย Type of hospital in last time										Type of diseases in last time and sex
	รวม Total	รพ. ชุมชน Community hospital	รพ.ทั่วไป / รพ.ศูนย์ General / Center hospital	รพ.มหาวิทยาลัย University hospital	รพ.สังกัดอื่น ๆ ของรัฐ Others government hospital	โพลีคลินิก Clinic	รพ.เอกชน Private hospital	อื่น ๆ Others			
ชาย Male	134,574	-	6,606	3,323	28,178	4,461	89,916	2,091			
โรคระบบทางเดินหายใจ	22,409	-	-	1,389	2,009	2,098	16,913	-	Diseases of the respiratory system		
โรคระบบทางเดินอาหาร	30,698	-	2,606	-	3,274	-	24,818	-	Diseases of the digestive system		
โรคระบบทางเดินปัสสาวะ	7,843	-	1,649	-	1,345	-	4,848	-	Diseases of urinary system		
โรคหัวใจหลอดเลือด	17,479	-	-	-	6,700	-	10,779	-	Cardiovascular diseases		
โรคติดเชื้อ	3,013	-	-	-	-	-	3,013	-	Infectious diseases		
โรคผิวหนัง	-	-	-	-	-	-	-	-	Diseases of skin		
โรคภูมิแพ้	1,916	-	-	-	-	-	1,916	-	Allergic condition		
โรคของปาก หู คอ จมูก ตา ฟัน	-	-	-	-	-	-	-	-	Diseases of oral cavity, ear, throat, nose, eye		
โรคอวัยวะสืบพันธุ์ของสตรี	-	-	-	-	-	-	-	-	Diseases of female genital organ		
การคลอดบุตร	-	-	-	-	-	-	-	-	Condition related to delivery		
โรคของต่อมไร้ท่อ	6,250	-	-	-	1,828	2,362	2,059	-	Diseases of endocrine system, metabolic diseases and nutritional status		
โรคระบบกล้ามเนื้อ เส้นเอ็น กระดูก และข้อ	12,676	-	-	-	6,532	-	4,054	2,091	Diseases of the musculoskeletal system and connective tissue		
โรคระบบประสาทจิตเวช	11,622	-	-	1,933	6,490	-	3,199	-	Diseases of the nervous system and mental disorder		
อาการไม่แข็งแรงชนิดอื่น ๆ	2,485	-	437	-	-	-	2,048	-	Ill - defined conditions		
อื่น ๆ	16,269	-	-	-	-	-	16,269	-	Others		
ไม่ทราบ	1,914	-	1,914	-	-	-	-	-	Unknown		

ตารางที่ 42 จำนวนประชากรที่เข้าพักรักษาในสถานพยาบาล ระหว่าง 12 เดือนก่อนวันสัมภาษณ์ จำนวนตามกลุ่มโรคและจำนวนวันที่เข้าพักรักษาครั้งสุดท้ายและเพศ

TABLE 42 NUMBER OF POPULATION WHO ADMISSION TO HOSPITAL DURING 12 MONTH BEFORE INTERVIEW'S DATE BY TYPE OF DISEASES AND NUMBER OF DAYS BEING INPATIENT IN LAST TIME AND SEX

กลุ่มโรคที่ป่วยครั้งสุดท้าย และเพศ	รวม Total	จำนวนวันที่เข้าพักรักษาครั้งสุดท้าย					รวม Total	Type of last diseases and sex
		1 - 3	4 - 7	8 - 14	15 - 21	22 - 28 29 ขึ้นไป 29 and over		
รวม	320,444	131,386	122,188	30,461	5,872	3,261	27,277	Total
โรกระบบทางเดินหายใจ	42,888	21,625	15,682	1,944	2,009	-	1,628	Diseases of the respiratory system
โรกระบบทางเดินอาหาร	50,865	27,478	21,904	1,483	-	-	-	Diseases of the digestive system
โรกระบบทางเดินปัสสาวะ	12,614	3,626	4,213	1,649	-	1,781	1,345	Diseases of urinary system
โรคหัวใจหลอดเลือด	26,415	8,386	8,794	4,645	1,801	1,479	1,310	Cardiovascular diseases
โรคติดเชื้อ	8,257	6,050	2,206	-	-	-	-	Infectious diseases
โรคผิวหนัง	-	-	-	-	-	-	-	Diseases of skin
โรคภูมิแพ้	1,916	1,916	-	-	-	-	-	Allergic condition
โรคของปาก หู คอ จมูก ตา ฟัน	3,056	1,431	1,625	-	-	-	-	Diseases of oral cavity, ear, throat, nose, eye
โรคอวัยวะสืบพันธุ์ของสตรี	11,284	2,104	4,987	4,193	-	-	-	Diseases of female genital organ
การคลอดบุตร	76,172	40,838	34,581	753	-	-	-	Condition related to delivery
โรคของต่อมไร้ท่อ	16,964	7,892	5,215	1,828	-	-	2,029	Diseases of endocrine system, metabolic diseases and nutritional status
โรกระบบกล้ามเนื้อ เส้นเอ็น								
กระดูก และข้อ	21,504	2,006	8,639	2,047	-	-	8,811	Diseases of the musculoskeletal system and connective tissue
โรกระบบประสาทจิตเวช	17,791	1,346	2,301	4,822	2,062	-	7,259	Diseases of the nervous system and mental disorder
อาการไม่แรงชัดอื่น ๆ	9,066	3,609	3,841	-	-	-	1,616	Ill - defined conditions
อื่น ๆ	19,739	3,079	8,200	5,180	-	-	3,280	Others
ไม่ทราบ	1,914	-	-	1,914	-	-	-	Unknown

ตารางที่ 43 จำนวนประชากรที่เข้าพักรักษาในสถานพยาบาลระหว่าง 12 เดือนก่อนวันสัมภาษณ์ จำแนกตามกลุ่มโรคและค่ารักษาพยาบาลในการเข้าพักรักษาครั้งสุดท้ายและเพศ

TABLE 43 NUMBER OF POPULATION WHO ADMISSION TO HOSPITAL DURING 12 MONTH BEFORE INTERVIEW'S DATE BY TYPE OF DISEASES AND HEALTH EXPENDITURE IN LAST TIME AND SEX

กลุ่มโรคที่เข้าพักรักษาครั้งสุดท้าย และเพศ	รวม	ค่ารักษาพยาบาลในการเข้าพักรักษาครั้งสุดท้าย (บาท) Health expenditure in last time (baht)						ไม่ทราบ	Type of diseases in last time and sex
		ไม่ได้เสีย	น้อยกว่า 1,000	1,000 - 4,999	5,000 - 9,999	10,000 - 49,999	50,000 ขึ้นไป		
		None	Less than 1,000				Unknown		
รวม	320,444	104,362	38,411	56,424	26,021	78,235	15,199	1,793	Total
โรคระบบทางเดินหายใจ	42,888	10,838	2,809	5,281	6,633	13,050	4,277	-	Diseases of the respiratory system
โรคระบบทางเดินอาหาร	50,865	26,550	3,374	3,675	1,695	14,088	1,483	-	Diseases of the digestive system
โรคระบบทางเดินปัสสาวะ	12,614	3,894	1,649	2,278	1,293	1,719	1,781	-	Diseases of urinary system
โรคหัวใจหลอดเลือด	26,415	9,303	1,479	-	1,378	10,957	1,504	1,793	Cardiovascular diseases
โรคติดเชื้อ	8,257	831	-	4,412	2,027	987	-	-	Infectious diseases
โรคผิวหนัง	-	-	-	-	-	-	-	-	Diseases of skin
โรคภูมิแพ้	1,916	-	1,916	-	-	-	-	-	Allergic condition
โรคของปาก จมูก คอ ตา ฟัน	3,056	1,431	-	-	-	1,625	-	-	Diseases of oral cavity, ear, throat, nose, eye
โรคอวัยวะสืบพันธุ์ของสตรี	11,284	5,778	-	-	-	1,313	4,193	-	Diseases of female genital organ
การคลอดบุตร	76,172	12,004	11,960	27,512	6,185	16,552	1,960	-	Condition related to delivery
โรคของต่อมไร้ท่อ	16,964	4,592	6,212	4,101	-	2,059	-	-	Diseases of endocrine system, metabolic diseases and nutritional status
โรคระบบกล้ามเนื้อ เส้นเอ็น กระดูก และข้อ	21,504	9,654	-	6,428	2,047	3,374	-	-	Diseases of the musculoskeletal system and connective tissue
โรคระบบประสาทจิตเวช	17,791	4,545	9,011	2,301	-	1,933	-	-	Diseases of the nervous system and mental disorder
อาการไม่แข็งแรงชนิดอื่น ๆ	9,066	5,288	-	437	1,293	2,048	-	-	Ill - defined conditions
อื่น ๆ	19,739	9,653	-	-	3,470	6,616	-	-	Others
ไม่ทราบ	1,914	-	-	-	-	1,914	-	-	Unknown

ตารางที่ 43 จำนวนประชากรที่เข้าพักรักษาในสถานพยาบาลระหว่าง 12 เดือนก่อนวันสัมภาษณ์ จำแนกตามกลุ่มโรคและค่ารักษาพยาบาลในการเข้าพักรักษาครั้งสุดท้ายและเพศ (ต่อ)

TABLE 43 NUMBER OF POPULATION WHO ADMISSION TO HOSPITAL DURING 12 MONTH BEFORE INTERVIEW'S DATE BY TYPE OF DISEASES AND HEALTH EXPENDITURE IN LAST TIME AND SEX (CONTD.)

กลุ่มโรคที่เข้าพักรักษาครั้งสุดท้าย และเพศ	รวม	ค่ารักษาพยาบาลในการเข้าพักรักษาครั้งสุดท้าย (บาท) Health expenditure in last time (baht)							Type of diseases in last time and sex
		ไม่เสีย	น้อยกว่า 1,000	1,000 - 4,999	5,000 - 9,999	10,000 - 49,999	50,000 ขึ้นไป	ไม่ทราบ	
		None	Less than 1,000				50,000 and over	Unknown	
ชาย	134,574	46,081	13,290	14,978	5,452	48,838	5,935	-	Male
โรคระบบทางเดินหายใจ	22,409	1,214	2,009	3,487	-	13,050	2,649	-	Diseases of the respiratory system
โรคระบบทางเดินอาหาร	30,698	14,111	2,048	3,675	-	10,864	-	-	Diseases of the digestive system
โรคระบบทางเดินปัสสาวะ	7,843	2,694	1,649	-	-	1,719	1,781	-	Diseases of urinary system
โรคหัวใจหลอดเลือด	17,479	7,412	1,479	-	1,378	5,704	1,504	-	Cardiovascular diseases
โรคติดเชื้อ	3,013	-	-	-	2,027	987	-	-	Infectious diseases
โรคผิวหนัง	-	-	-	-	-	-	-	-	Diseases of skin
โรคภูมิแพ้	1,916	-	1,916	-	-	-	-	-	Allergic condition
โรคของปาก จู๋ คอ จมูก ตา ฟัน	-	-	-	-	-	-	-	-	Diseases of oral cavity, ear, throat, nose, eye
โรคอวัยวะสืบพันธุ์ของสตรี	-	-	-	-	-	-	-	-	Diseases of female genital organ
การคลอดบุตร	-	-	-	-	-	-	-	-	Condition related to delivery
โรคของต่อมไร้ท่อ	6,250	1,828	-	2,362	-	2,059	-	-	Diseases of endocrine system, metabolic diseases and nutritional status
โรคระบบกล้ามเนื้อ เส้นเอ็น กระดูก และข้อ	12,676	5,970	-	2,715	2,047	1,943	-	-	Diseases of the musculoskeletal system and connective tissue
โรคระบบประสาทจิตเวช	11,622	3,199	4,189	2,301	-	1,933	-	-	Diseases of the nervous system and mental disorder
อาการไม่แจ้งชัดอื่น ๆ	2,485	-	-	437	-	2,048	-	-	Ill - defined conditions
อื่น ๆ	16,269	9,653	-	-	-	6,616	-	-	Others
ไม่ทราบ	1,914	-	-	-	-	1,914	-	-	Unknown

ตารางที่ 45 จำนวนประชากรที่เข้าพักรักษาในสถานพยาบาลระหว่าง 12 เดือนก่อนวันสัมภาษณ์ จำแนกตามสวัสดิการค่ารักษาพยาบาลและค่ารักษาพยาบาลที่ใช้ในการเข้าพักรักษาและเพศ

TABLE 45 NUMBER OF POPULATION WHO ADMISSION TO HOSPITAL DURING 12 MONTH BEFORE INTERVIEWS DATE BY USING HEALTH INSURANCE AND HEALTH EXPENDITURE IN LAST TIME AND SEX

สวัสดิการค่ารักษาพยาบาลที่ใช้ และเพศ	รวม	ค่ารักษาพยาบาลในการเข้าพักรักษาครั้งสุดท้าย (บาท)					Using health insurance and sex		
		ไม่เสีย None	น้อยกว่า 1,000 Less than 1,000	1,000 - 4,999	5,000 - 9,999	10,000 - 49,999		50,000 ขึ้นไป and over	ไม่ทราบ Unknown
ไม่มีสวัสดิการค่ารักษาพยาบาล	รวม	104,362	38,411	56,424	26,021	78,235	15,199	1,793	Total
	43,934	-	4,650	6,949	5,169	21,797	5,369	-	Didn't have health insurance
สวัสดิการค่ารักษาพยาบาลที่ใช้	163,399	102,534	33,761	12,436	3,729	8,965	1,973	-	Using health insurance
สวัสดิการข้าราชการ/ข้าราชการบำนาญ/ รัฐวิสาหกิจ	36,416	22,673	753	5,758	1,682	3,578	1,973	-	Government office welfare / pensioner / state enterprise welfare
สวัสดิการจัดโดยนายจ้าง	-	-	-	-	-	-	-	-	Employer welfare
ประกันสังคม / กองทุนเงินทดแทน	50,675	39,919	2,048	1,274	2,047	5,387	-	-	Social security / workmen compensation fund
บัตรประกันสุขภาพ (บัตรทอง)	57,024	20,659	30,960	5,404	-	-	-	-	Health card (Gold card)
- ประเภทมี ท. (ไม่เสีย 30 บาท)	12,804	9,262	3,542	-	-	-	-	-	- Not pay 30 baht
- ประเภทไม่มี ท. (เสีย 30 บาท)	44,220	11,397	27,419	5,404	-	-	-	-	- Pay 30 baht
บัตรประกันสุขภาพกับประกัน อื่น ๆ	19,284	19,284	-	-	-	-	-	-	Private insurance Others
มีสวัสดิการค่ารักษาพยาบาลแต่ไม่ใช้	113,111	1,828	-	37,039	17,123	47,472	7,857	1,793	Have health insurance but not used

ตารางที่ 45 จำนวนประชากรที่เข้าพักรักษาในสถานพยาบาลระหว่าง 12 เดือนก่อนวันสัมภาษณ์ จำแนกตามสวัสดิการค่ารักษาพยาบาลและค่ารักษาพยาบาลที่ใช้ในการเข้าพักรักษาและเพศ (ต่อ)

TABLE 45 NUMBER OF POPULATION WHO ADMISSION TO HOSPITAL DURING 12 MONTH BEFORE INTERVIEWS DATE BY USING HEALTH INSURANCE AND HEALTH EXPENDITURE

IN LAST TIME AND SEX (CONTD.)

สวัสดิการค่ารักษาพยาบาลที่ใช้ และเพศ	รวม	ค่ารักษาพยาบาลในการเข้าพักรักษาครั้งสุดท้าย (บาท) Health expenditure in last time (baht)						Using health insurance and sex	
		ไม่มีเลย None	น้อยกว่า 1,000 Less than 1,000	1,000 - 4,999	5,000 - 9,999	10,000 - 49,999	50,000 ขึ้นไป 50,000 and over		ไม่ทราบ Unknown
ชาย	134,574	46,081	13,290	14,978	5,452	48,838	5,935	-	Male
ไม่มีสวัสดิการค่ารักษาพยาบาล	21,542	-	-	1,389	2,027	16,345	1,781	-	Didn't have health insurance
สวัสดิการค่ารักษาพยาบาลที่ใช้	66,877	44,253	13,290	2,045	2,047	5,241	-	-	Using health insurance
สวัสดิการข้าราชการบำนาญ/ รัฐวิสาหกิจ	15,052	11,045	-	2,045	-	1,962	-	-	Government office welfare / state enterprise welfare
สวัสดิการจัดโดยนายจ้าง	-	-	-	-	-	-	-	-	Employer welfare
ประกันสังคม / กองทุนเงินทดแทน	23,861	16,486	2,048	-	2,047	3,280	-	-	Social security / workmen compensation fund
บัตรประกันสุขภาพ (บัตรทอง)	14,322	3,079	11,242	-	-	-	-	-	Health card (Gold card)
- ประเภทมี ท. (ไม่เสีย 30 บาท)	3,542	-	3,542	-	-	-	-	-	- Not pay 30 baht
- ประเภทไม่มี ท. (เสีย 30 บาท)	10,780	3,079	7,700	-	-	-	-	-	- Pay 30 baht
บัตรประกันสุขภาพกับประกัน อื่น ๆ	13,643	13,643	-	-	-	-	-	-	Private insurance Others
มีสวัสดิการค่ารักษาพยาบาลแต่ไม่ใช้	46,155	1,828	-	11,544	1,378	27,251	4,153	-	Have health insurance but not used

ตารางที่ 47 ค่ารักษาพยาบาลเฉลี่ยของประชากรที่เข้าศึกษาในสถานพยาบาลระหว่าง 12 เดือนก่อนวันสัมภาษณ์ จำแนกตามประเภทสถานพยาบาลและสวัสดิการการรักษาพยาบาล
ที่ใช้ในการเข้าพักรักษาและแพทย์

TABLE 47 AVERAGE HEALTH EXPENDITURE OF POPULATION WHO'S ADMISSION TO HOSPITAL DURING 12 MONTH BEFORE INTERVIEWS DATE BY TYPE OF HOSPITAL AND USING HEALTH INSURANCE IN LAST TIME AND SEX

ประเภทสถานพยาบาลครั้งสุดท้ายและเพศ	สวัสดิการการรักษาพยาบาลที่ใช้ในการเข้าพักรักษาครั้งสุดท้าย Using health insurance in last time										หน่วยเป็นบาท : In baht
	รวม	ไม่มี	สวัสดิการข้าราชการ / สวัสดิการ	ประกันสังคม	บัตรประกันสุขภาพ	Health card	ประกันสุขภาพ	Private	Others	มีสวัสดิการค่า	
	Total	Didn't have health insurance	Government office welfare / pensioner/ state enterprise welfare	Government office welfare / pensioner/ state enterprise welfare	Social security / workmen compensation fund	Not pay 30 baht	Pay 30 baht	Private insurance	Others	Have health insurance but not used	
รวม	8,747.1	17,014.7	4,625.2	-	1,925.8	170.5	242.9	-	-	15,705.7	Total
โรงพยาบาลชุมชน	324.7	300.0	1,000.0	-	-	-	12.1	-	-	-	Community hospital
โรงพยาบาลทั่วไป / ศูนย์	3,319.2	3,000.8	61.4	-	-	-	30.0	-	-	7,367.9	General / Center hospital
โรงพยาบาลของมหาวิทยาลัย	12,041.7	3,000.9	-	-	15,997.2	-	-	-	-	14,004.1	University hospital
โรงพยาบาลสังกัดอื่นของรัฐ	2,408.6	5,325.9	287.5	-	319.1	275.0	331.1	-	-	5,523.4	Others government hospital
โพลีคลินิกเอกชน	4,168.7	5,000.9	-	-	-	-	-	-	-	5,229.9	Clinic
โรงพยาบาลเอกชน	14,573.0	26,477.3	21,986.2	-	2,243.7	-	232.8	-	-	24,590.3	Private hospital

ตารางที่ 47 ค่ารักษาพยาบาลเฉลี่ยของประชากรที่เข้าพักรักษาในสถานพยาบาลระหว่าง 12 เดือนก่อนวันสัมภาษณ์ จำแนกตามประเภทสถานพยาบาลและสวัสดิการการรักษาพยาบาล
ที่ใช้ในการเข้าพักรักษาครั้งสุดท้ายและเพศ (ต่อ)

TABLE 47 AVERAGE HEALTH EXPENDITURE OF POPULATION WHO'S ADMISSION TO HOSPITAL DURING 12 MONTH BEFORE INTERVIEWS DATE BY TYPE OF HOSPITAL AND USING HEALTH INSURANCE IN LAST TIME AND SEX (CONTD.)

ประเภทสถานพยาบาลครั้งสุดท้าย และเพศ	สวัสดิการการรักษาพยาบาลที่ใช้ในการเข้าพักรักษาครั้งสุดท้าย Using health insurance in last time											หน่วยเป็นบาท : In baht
	รวม Total	ไม่มี สวัสดิการค่า รักษาพยาบาล Didn't have health insurance	สวัสดิการข้าราชการ / ข้าราชการบำนาญ / รัฐวิสาหกิจ Government office welfare / pensioner/ state enterprise welfare	สวัสดิการ จัดโดย นายจ้าง Employer welfare	ประกันสังคม กองทุนเงินทดแทน Social security / workmen compensation fund	บัตรประกันสุขภาพ Health card	ประกันสุขภาพ กับบริษัทประกัน Private insurance	อื่น ๆ Others	มีสวัสดิการค่า รักษาพยาบาล แต่ไม่ใช้ Have health insurance but not used	ประเภทสถานพยาบาล Type of hospital in last time	and sex	
ชาย	10,445.1	18,245.0	1,652.9	-	2,516.5	616.4	21.4	-	-	20,047.0	Male	
โรงพยาบาลชุมชน	-	-	-	-	-	-	-	-	-	-	Community hospital	
โรงพยาบาลทั่วไป / ศูนย์	7,316.7	-	143.5	-	-	-	30.0	-	-	24,999.0	General / Center hospital	
โรงพยาบาลของมหาวิทยาลัย	24,526.1	3,000.9	-	-	-	-	-	-	-	40,006.3	University hospital	
โรงพยาบาลสังกัดอื่นของรัฐ	1,142.3	10,002.2	480.2	-	-	616.4	30.0	-	-	1,073.8	Others government hospital	
โพลีคลินิกเอกชน	1,893.9	-	-	-	-	-	-	-	-	1,893.9	Clinic	
โรงพยาบาลเอกชน	13,737.0	20,288.4	9,999.0	-	3,246.5	-	11.5	-	-	24,102.9	Private hospital	
หญิง	7,517.7	15,831.0	6,719.0	-	1,400.1	-	314.3	-	-	12,712.8	Female	
โรงพยาบาลชุมชน	324.7	300.0	1,000.0	-	-	-	12.1	-	-	-	Community hospital	
โรงพยาบาลทั่วไป / ศูนย์	1,658.8	3,000.8	-	-	-	-	30.0	-	-	2,916.5	General / Center hospital	
โรงพยาบาลของมหาวิทยาลัย	9,082.0	-	-	-	15,997.2	-	-	-	-	9,112.8	University hospital	
โรงพยาบาลสังกัดอื่นของรัฐ	2,911.2	4,510.8	54.4	-	439.1	-	407.5	-	-	6,576.6	Others government hospital	
โพลีคลินิกเอกชน	5,243.2	5,000.9	-	-	-	-	-	-	-	7,994.5	Clinic	
โรงพยาบาลเอกชน	15,779.5	43,025.5	26,444.0	-	-	-	328.9	-	-	25,325.1	Private hospital	

ตารางที่ 48 จำนวนประชากรที่เข้าพักรักษาในสถานพยาบาลระหว่าง 12 เดือนก่อนวันสัมภาษณ์ จำแนกตามประเภทสถานพยาบาล ค่าพาหนะระหว่างที่พักและโรงพยาบาล ในการเข้าพักรักษาครั้งสุดท้ายและเพศ

TABLE 48 NUMBER OF POPULATION WHO ADMISSION TO HOSPITAL DURING 12 MONTH BEFORE INTERVIEW'S DATE BY TYPE OF HOSPITAL, EXPENDITURE OF VEHICLE BETWEEN HOME AND HOSPITAL IN LAST TIME AND SEX

ประเภทสถานพยาบาลสุดท้าย และเพศ	รวม Total	ค่าพาหนะระหว่างที่พักและโรงพยาบาลในการเข้าพักรักษาครั้งสุดท้าย (บาท) Expenditure of vehicle between home and hospital in last time (baht)					Type of hospital in last time and sex		
		ไม่เสีย None	1 - 499	500 - 999	1,000 - 2,999	3,000 - 4,999		5,000 ขึ้นไป 5,000 and over	ไม่ทราบ Unknown
รวม	320,444	8,611	258,924	35,664	11,575	1,781	1,973	1,916	Total
โรงพยาบาลชุมชน	13,215	4,611	7,034	1,571	-	-	-	-	Community hospital
โรงพยาบาลทั่วไป / ศูนย์	22,511	3,169	17,428	1,914	-	-	-	-	General / Center hospital
โรงพยาบาลของมหาวิทยาลัย	17,343	-	17,343	-	-	-	-	-	University hospital
โรงพยาบาลสังกัดอื่นของรัฐ	99,162	-	89,214	8,147	1,801	-	-	-	Others government hospital
โพลีคลินิกของเอกชน	13,901	-	13,901	-	-	-	-	-	Clinic
โรงพยาบาลเอกชน	152,221	831	114,003	21,942	9,774	1,781	1,973	1,916	Private hospital
อื่น ๆ	2,091	-	-	2,091	-	-	-	-	Others

ตารางที่ 49 ค่าพหุนามเฉลี่ยระหว่างบ้านและโรงพยาบาลของประชากรที่เข้าพักรักษาในสถานพยาบาลระหว่าง 12 เดือนก่อนวันสัมภาษณ์ จำนวนตามประเภทสถานพยาบาลและสวัสดิการค่ารักษาพยาบาลที่ใช้ในการเข้าพักรักษาครั้งสุดท้ายและเพศ

TABLE 49 AVERAGE EXPENDITURE OF VEHICLE BETWEEN HOME AND HOSPITAL OF POPULATION WHO'S ADMISSION TO HOSPITAL DURING 12 MONTH BEFORE

INTERVIEW'S DATE BY TYPE OF HOSPITAL AND USING HEALTH INSURANCE IN LAST TIME AND SEX

หน่วยเป็นบาท : In baht

ประเภทสถานพยาบาลครั้งสุดท้ายและเพศ	สวัสดิการค่ารักษาพยาบาลที่ใช้ในการเข้าพักรักษาครั้งสุดท้าย Using health insurance in last time										รวม	อื่น ๆ มีสวัสดิการค่ารักษาพยาบาลแต่ไม่ใช้ Have health insurance but not used	Type of hospital in last time and sex
	ไม่มีสวัสดิการค่ารักษาพยาบาล Didn't have health insurance	สวัสดิการข้าราชการ / ข้าราชการบำนาญ/ รัฐวิสาหกิจ Government office welfare / pensioner/ state enterprise welfare	สวัสดิการจ้าง นายจ้าง Employer welfare	จัดโดย กองทุนเงินทดแทน Social security/ workmen compensation fund	บัตรประกันสุขภาพ Health card	ประกันสุขภาพที่มีที่. ประเภที่ไม่มีที่. Not pay 30 baht	ประกันสุขภาพที่ใช้ประกันสุขภาพกับบริษัทประกัน Private insurance 30 baht	ประกันสุขภาพ Others	ประกันสุขภาพอื่น ๆ	สวัสดิการค่ารักษาพยาบาล			
รวม	325.9	741.0	-	306.0	153.8	270.6	188.4	-	262.1	Total			
โรงพยาบาลชุมชน	128.9	121.0	-	360.3	-	40.4	-	-	-	Community hospital			
โรงพยาบาลทั่วไป / ศูนย์	216.1	160.0	-	120.0	-	144.4	-	-	217.1	General / Center hospital			
โรงพยาบาลของมหาวิทยาลัย	181.9	300.1	-	399.9	140.0	-	-	-	136.4	University hospital			
โรงพยาบาลสังกัดอื่นของรัฐ	248.0	198.2	-	213.8	172.0	239.4	-	-	213.2	Others government hospital			
โพลีคลินิกของเอกชน	176.1	100.0	-	60.0	-	-	-	-	218.7	Clinic			
โรงพยาบาลเอกชน	437.7	454.3	-	358.2	115.9	395.4	188.4	-	330.8	Private hospital			
อื่น ๆ	499.9	-	-	499.9	-	-	-	-	-	Others			

ตารางที่ 49 ค่าพาหนะเฉลี่ยระหว่างบ้านและโรงพยาบาลของประชากรที่เข้าพักรักษาในสถานพยาบาลระหว่าง 12 เดือนก่อนวันสัมภาษณ์ จำแนกตามประเภทสถานพยาบาลและสวัสดิการค่ารักษาพยาบาลที่ใช้ในการเข้าพักรักษาครั้งสุดท้ายและเพศ (ต่อ)

TABLE 49 AVERAGE EXPENDITURE OF VEHICLE BETWEEN HOME AND HOSPITAL OF POPULATION WHO'S ADMISSION TO HOSPITAL DURING 12 MONTH BEFORE INTERVIEW'S DATE BY TYPE OF HOSPITAL AND USING HEALTH INSURANCE IN LAST TIME AND SEX (CONTD.)

ประเภทสถานพยาบาลครั้งสุดท้ายและเพศ	รวม	สวัสดิการค่ารักษาพยาบาลที่ใช้ในการเข้าพักรักษาครั้งสุดท้าย Using health insurance in last time										ชนิดของสถานพยาบาลและเพศ
		ไม่มีสวัสดิการค่ารักษาพยาบาล	สวัสดิการข้าราชการ / ข้าราชการบำนาญ/ รัฐวิสาหกิจ	สวัสดิการจ้าง	จัดโดยนายจ้าง	ประกันสังคม	บัตรประกันสุขภาพ	ประกันสุขภาพกับบริษัทประกัน	อื่น ๆ	มีสวัสดิการค่ารักษาพยาบาลแต่ไม่ใช้	อื่น ๆ	
		Didn't have health insurance	Government office welfare / pensioner/ state enterprise welfare	Employer welfare	Social security/ workmen compensation fund	Not pay 30 baht	Pay 30 baht	Private insurance	Others	Have health insurance but not used		
ชาย	319.2	565.7	346.4	-	401.7	166.5	202.8	157.6	-	239.3		Male
โรงพยาบาลชุมชน	-	-	-	-	-	-	-	-	-	-	-	Community hospital
โรงพยาบาลทั่วไป / ศูนย์	333.0	-	300.0	-	-	-	200.0	-	-	500.0	-	General / Center hospital
โรงพยาบาลของมหาวิทยาลัย	195.3	300.1	-	-	-	-	-	-	-	120.0	-	University hospital
โรงพยาบาลสังกัดอื่นของรัฐ	300.9	400.1	408.6	-	200.0	166.5	300.0	-	-	212.1	-	Others government hospital
โพลีคลินิกของเอกชน	120.5	-	-	-	-	-	-	-	-	120.5	-	Clinic
โรงพยาบาลเอกชน	334.2	603.7	100.0	-	426.3	-	123.3	157.6	-	251.7	-	Private hospital
อื่น ๆ	499.9	-	-	-	499.9	-	-	-	-	-	-	Others
หญิง	330.7	113.7	1,019.0	-	220.8	148.9	292.4	262.9	-	277.7		Female
โรงพยาบาลชุมชน	128.9	0.0	121.0	-	360.3	-	40.4	-	-	-	-	Community hospital
โรงพยาบาลทั่วไป / ศูนย์	167.6	160.0	261.9	-	120.0	-	30.0	-	-	145.6	-	General / Center hospital
โรงพยาบาลของมหาวิทยาลัย	178.7	-	-	-	399.9	140.0	-	-	-	139.5	-	University hospital
โรงพยาบาลสังกัดอื่นของรัฐ	227.0	163.0	389.9	-	219.0	176.5	224.1	-	-	213.4	-	Others government hospital
โพลีคลินิกของเอกชน	202.3	100.0	#VALUE!	-	60.0	-	-	-	-	300.0	-	Clinic
โรงพยาบาลเอกชน	587.1	54.9	3,228.2	-	206.0	115.9	513.7	262.9	-	450.2	-	Private hospital
อื่น ๆ	-	-	-	-	-	-	-	-	-	-	-	Others

หน่วยเป็นบาท : In baht

การรับบริการทันตกรรม
Dental service

ตารางสถิติ (ต่อ)

การรับบริการทันตกรรม

- ตารางที่ 50 จำนวนประชากรที่รับบริการทันตกรรมระหว่าง 12 เดือนก่อนวันสัมภาษณ์ จำแนกตามหมวดอายุ เพศและเขตการปกครอง
- ตารางที่ 51 จำนวนประชากรที่รับบริการทันตกรรมระหว่าง 12 เดือนก่อนวันสัมภาษณ์ จำแนกตามหมวดอายุ จำนวนครั้งที่ไปรับบริการทันตกรรม และเพศ
- ตารางที่ 52 จำนวนประชากรที่รับบริการทันตกรรมระหว่าง 12 เดือนก่อนวันสัมภาษณ์ จำแนกตามประเภทสถานพยาบาลและค่ารักษาพยาบาลครั้งสุดท้าย และเพศ
- ตารางที่ 53 จำนวนประชากรที่รับบริการทันตกรรมระหว่าง 12 เดือนก่อนวันสัมภาษณ์ จำแนกตามประเภทสถานพยาบาลและสวัสดิการค่ารักษาพยาบาลที่ใช้ครั้งสุดท้าย และเพศ
- ตารางที่ 54 ค่ารักษาพยาบาลเฉลี่ยของประชากรที่รับบริการทันตกรรมระหว่าง 12 เดือนก่อนวันสัมภาษณ์ จำแนกตามประเภทสถานบริการทันตกรรมและสวัสดิการค่ารักษาพยาบาลที่ใช้ครั้งสุดท้าย และเพศ

ตารางที่ 51 จำนวนประชากรที่รับบริการทันตกรรมระหว่าง 12 เดือนก่อนวันสัมภาษณ์ จำนวนตามหมวดอายุ จำนวนครั้งที่ไปรับบริการทันตกรรมและเพศ

TABLE 51 NUMBER OF POPULATION WHO USED DENTAL SERVICE DURING 12 MONTH BEFORE INTERVIEWS DATE BY AGE GROUP, TIME OF USED DENTAL SERVICE AND SEX

หมวดอายุ (ปี) และเพศ	รวม		จำนวนครั้งที่ไปรับบริการทันตกรรม					Time of used dental service		Age group (years) and sex
	1	2	3-5	6-8	9-11	12 ขึ้นไป	เฉลี่ย 1/ Average 1/	12 and over		
รวม	680,896	219,388	179,223	19,053	12,581	18,715	2.0	2.0	Total	
น้อยกว่า 1	-	-	-	-	-	-	-	-	Less than 1	
1-4	20,834	8,790	-	-	-	-	1.4	-	1-4	
5-9	77,592	23,537	9,966	-	1,681	-	1.9	-	5-9	
10-14	84,652	22,367	13,737	-	-	5,483	2.3	-	10-14	
15-19	112,772	13,861	8,257	6,230	2,395	7,512	2.5	-	15-19	
20-24	111,297	29,973	6,650	3,020	-	1,821	1.8	-	20-24	
25-29	141,100	23,284	12,788	-	-	1,956	1.6	-	25-29	
30-34	107,548	55,659	23,365	-	-	-	1.8	-	30-34	
35-39	116,926	80,892	26,044	2,961	-	-	1.8	-	35-39	
40-44	61,289	31,708	7,539	3,446	2,180	-	2.2	-	40-44	
45-49	83,693	57,276	12,836	-	1,996	-	1.8	-	45-49	
50-54	68,468	33,573	27,171	-	-	-	2.1	-	50-54	
55-59	67,060	36,745	15,417	-	2,376	-	2.1	-	55-59	
60 ขึ้นไป	76,626	40,103	15,452	3,396	1,953	1,943	2.7	-	60 and Over	

ตารางที่ 51 จำนวนประชากรที่รับบริการทันตกรรมระหว่าง 12 เดือนก่อนวันสัมภาษณ์ จำแนกตามหมวดอายุ จำนวนครั้งที่ไปรับบริการทันตกรรมและเพศ (ต่อ)

TABLE 51 NUMBER OF POPULATION WHO USED DENTAL SERVICE DURING 12 MONTH BEFORE INTERVIEW'S DATE BY AGE GROUP, TIME OF USED DENTAL SERVICE AND SEX (CONTD.)

หมวดอายุ (ปี) และเพศ	รวม		จำนวนครั้งที่ไปรับบริการทันตกรรม					Time of used dental service		Age group (years) and sex
	1	2	3 - 5	6 - 8	9 - 11	12 ขึ้นไป 12 and over	เฉลี่ย 1/ Average 1/			
ชาย	473,538	299,078	71,833	89,183	3,396	6,029	4,020	1.9	Male	
น้อยกว่า 1	-	-	-	-	-	-	-	-	Less than 1	
1 - 4	15,834	7,044	8,790	-	-	-	-	1.6	1 - 4	
5 - 9	53,948	31,151	12,962	8,155	-	1,681	-	2.0	5 - 9	
10 - 14	43,740	35,382	2,352	6,006	-	-	-	1.4	10 - 14	
15 - 19	26,427	18,458	-	3,498	-	2,395	2,076	3.0	15 - 19	
20 - 24	44,393	39,476	788	4,129	-	-	-	1.2	20 - 24	
25 - 29	37,785	24,721	9,784	3,280	-	-	-	1.5	25 - 29	
30 - 34	31,517	17,291	10,123	4,102	-	-	-	1.7	30 - 34	
35 - 39	53,400	28,865	1,193	23,342	-	-	-	2.2	35 - 39	
40 - 44	25,151	9,389	9,385	6,378	-	-	-	2.1	40 - 44	
45 - 49	37,787	31,435	3,139	3,214	-	-	-	1.3	45 - 49	
50 - 54	24,858	10,931	-	13,927	-	-	-	2.2	50 - 54	
55 - 59	43,007	28,167	8,518	6,323	-	-	-	1.6	55 - 59	
60 ขึ้นไป	35,692	16,770	4,799	6,830	3,396	1,953	1,943	3.9	60 and Over	

ตารางที่ 51 จำนวนประชากรที่รับบริการทันตกรรมระหว่าง 12 เดือนก่อนวันสัมภาษณ์ จำนวนตามหมวดอายุ จำนวนครั้งที่ไปรับบริการทันตกรรมและเพศ (ต่อ)

TABLE 51 NUMBER OF POPULATION WHO USED DENTAL SERVICE DURING 12 MONTH BEFORE INTERVIEW'S DATE BY AGE GROUP, TIME OF USED DENTAL SERVICE AND SEX (CONTD.)

หมวดอายุ (ปี) และเพศ	จำนวนครั้งที่ไปรับบริการทันตกรรม										เฉลี่ย 1/ เฉลี่ย 1/ Average 1/	Age group (years) and sex
	รวม Total	1	2	3-5	6-8	9-11	12 ขึ้นไป 12 and over					
หญิง	656,318	381,818	147,555	90,040	15,657	6,552	14,695	2.1			Female	
น้อยกว่า 1	-	-	-	-	-	-	-	-			Less than 1	
1-4	5,000	5,000	-	-	-	-	-	1.0			1-4	
5-9	23,644	11,258	10,575	1,811	-	-	-	1.7			5-9	
10-14	40,912	7,683	20,015	7,731	-	-	5,483	3.3			10-14	
15-19	86,345	56,060	13,861	4,759	6,230	-	5,436	2.4			15-19	
20-24	66,904	30,357	29,185	2,522	3,020	-	1,821	2.2			20-24	
25-29	103,315	78,351	13,500	9,509	-	-	1,956	1.6			25-29	
30-34	76,031	38,368	18,401	19,263	-	-	-	1.8			30-34	
35-39	63,525	52,027	5,835	2,702	2,961	-	-	1.5			35-39	
40-44	36,138	22,319	7,031	1,161	3,446	2,180	-	2.3			40-44	
45-49	45,906	25,842	8,446	9,623	-	1,996	-	2.2			45-49	
50-54	43,610	22,642	7,724	13,244	-	-	-	2.0			50-54	
55-59	24,053	8,578	4,004	9,094	-	2,376	-	3.0			55-59	
60 ขึ้นไป	40,934	23,333	8,980	8,622	-	-	-	1.6			60 and Over	

หมายเหตุ : 1/ ไม่รวมไม่ทราบจำนวนครั้งที่ไปรับบริการทันตกรรม

Note : 1/ Excluding unknown time of used dental service

การประเมินสถานะสุขภาพ

Over by violence of difficulty

ตารางสถิติ (ต่อ)

การประเมินสถานะสุขภาพ

- ตารางที่ 55 จำนวนผู้ตอบสัมภาษณ์ด้วยตนเองอายุ 15 ปีขึ้นไป จำแนกตามระดับความรุนแรงของความยากลำบากในการเคลื่อนไหว ระหว่าง 1 เดือนก่อนวันสัมภาษณ์ หมวดยุและเพศ
- ตารางที่ 56 จำนวนผู้ตอบสัมภาษณ์ด้วยตนเองอายุ 15 ปีขึ้นไป จำแนกตามระดับความรุนแรงของความยากลำบากในการดูแลตัวเอง ระหว่าง 1 เดือนก่อนวันสัมภาษณ์ หมวดยุและเพศ
- ตารางที่ 57 จำนวนผู้ตอบสัมภาษณ์ด้วยตนเองอายุ 15 ปีขึ้นไป จำแนกตามระดับความรุนแรงของความยากลำบากในการทำงานนอกบ้านหรือทำงานบ้าน ระหว่าง 1 เดือนก่อนวันสัมภาษณ์ หมวดยุและเพศ
- ตารางที่ 58 จำนวนผู้ตอบสัมภาษณ์ด้วยตนเองอายุ 15 ปีขึ้นไป จำแนกตามระดับความรุนแรงของการป่วยหรือรู้สึกไม่สบาย ระหว่าง 1 เดือนก่อนวันสัมภาษณ์ หมวดยุและเพศ
- ตารางที่ 59 จำนวนผู้ตอบสัมภาษณ์ด้วยตนเองอายุ 15 ปีขึ้นไป จำแนกตามระดับความรุนแรงของความรู้สึก หดหู่ เศร้า เสียใจ หรือวิตกกังวล ระหว่าง 1 เดือนก่อนวันสัมภาษณ์ หมวดยุและเพศ
- ตารางที่ 60 จำนวนผู้ตอบสัมภาษณ์ด้วยตนเองอายุ 15 ปีขึ้นไป จำแนกตามระดับความรุนแรงของความยากลำบากในการตั้งสมาธิ หรือจดจำสิ่งต่าง ๆ ระหว่าง 1 เดือนก่อนวันสัมภาษณ์ หมวดยุและเพศ
- ตารางที่ 61 จำนวนผู้ตอบสัมภาษณ์ด้วยตนเองอายุ 15 ปีขึ้นไป จำแนกตามระดับความรุนแรงของความยากลำบากในการร่วมกิจกรรมกับบุคคลอื่น หรือการเข้าร่วมในสังคม / ชุมชน ระหว่าง 1 เดือนก่อนวันสัมภาษณ์ หมวดยุและเพศ
- ตารางที่ 62 จำนวนผู้ตอบสัมภาษณ์ด้วยตนเองอายุ 15 ปีขึ้นไป จำแนกตามการเปรียบเทียบระดับสุขภาพของตนเองในปัจจุบันกับปีที่ผ่านมา หมวดยุและเพศ
- ตารางที่ 63 จำนวนผู้ตอบสัมภาษณ์ด้วยตนเองอายุ 15 ปีขึ้นไป จำแนกตามการเปรียบเทียบระดับสุขภาพของตนเองกับผู้อื่นที่มีอายุ เพศ รูปร่าง หน้าที่การงานและความเป็นอยู่ที่คล้ายคลึงกับผู้ตอบสัมภาษณ์ หมวดยุและเพศ

ตารางที่ 55 จำนวนผู้ตอบสัมภาษณ์ด้วยตนเองอายุ 15 ปีขึ้นไป จำแนกตามระดับความรุนแรงของความยากลำบากในการเคลื่อนไหว ระหว่าง 1 เดือนก่อนวันสัมภาษณ์
หมวดอายุและเพศ

TABLE 55 NUMBER OF SELF RESPONSE PERSON AGED 15 YEARS AND OVER BY VIOLENCE OF DIFFICULTY IN MOBILITY DURING 1 MONTH BEFORE

INTERVIEW'S DATE, AGE GROUP AND SEX

หมวดอายุ (ปี) และเพศ	รวม Total	ระดับความรุนแรงของความยากลำบากในการเคลื่อนไหว				Violence of difficulty in mobility		Age group (years) and sex
		รุนแรงมาก Extreme	รุนแรง Severe	ปานกลาง Moderate	เล็กน้อย Mild	ไม่มีเลย None		
รวม	4,694,894	39,075	45,325	215,999	547,016	3,847,478	Total	
15 - 19	429,943	-	-	2,358	11,246	416,338	15 - 19	
20 - 24	571,613	-	2,380	9,313	6,924	552,996	20 - 24	
25 - 29	583,650	3,276	3,169	15,493	29,124	532,587	25 - 29	
30 - 34	648,242	2,503	-	6,568	80,253	558,918	30 - 34	
35 - 39	574,862	-	6,659	18,898	52,251	497,054	35 - 39	
40 - 44	459,961	2,091	2,035	12,871	52,408	390,557	40 - 44	
45 - 49	408,297	2,570	1,201	7,849	55,831	340,847	45 - 49	
50 - 54	311,566	6,200	6,575	30,900	59,763	208,128	50 - 54	
55 - 59	224,960	3,901	-	21,288	40,677	159,094	55 - 59	
60 ขึ้นไป	481,801	18,535	23,306	90,462	158,539	190,959	60 and over	

ตารางที่ 55 จำนวนผู้ตอบสัมภาษณ์ด้วยตนเองอายุ 15 ปีขึ้นไป จำแนกตามระดับความรุนแรงของความยากลำบากในการเคลื่อนไหว ระหว่าง 1 เดือนก่อนวันสัมภาษณ์
หมวดอายุและเพศ (ต่อ)

TABLE 55 NUMBER OF SELF RESPONSE PERSON AGED 15 YEARS AND OVER BY VIOLENCE OF DIFFICULTY IN MOBILITY DURING 1 MONTH BEFORE

INTERVIEW'S DATE, AGE GROUP AND SEX (CONTD.)

หมวดอายุ (ปี) และเพศ	รวม Total	ระดับความรุนแรงของความยากลำบากในการเคลื่อนไหว				Violence of difficulty in mobility			Age group (years) and sex
		รุนแรงมาก Extreme	รุนแรง Severe	ปานกลาง Moderate	เล็กน้อย Mild	ไม่มีเลย None			
ชาย	2,061,484	15,209	5,911	80,037	219,561	1,740,765	Male		
15 - 19	194,490	-	-	-	4,930	189,560	15 - 19		
20 - 24	243,558	-	-	3,880	-	239,678	20 - 24		
25 - 29	252,454	-	-	6,479	15,627	230,348	25 - 29		
30 - 34	294,357	2,503	-	6,568	31,423	253,862	30 - 34		
35 - 39	257,214	-	3,305	14,951	18,286	220,671	35 - 39		
40 - 44	200,099	2,091	-	8,606	22,641	166,762	40 - 44		
45 - 49	185,107	1,068	-	437	11,606	171,996	45 - 49		
50 - 54	138,717	-	-	6,326	35,685	96,706	50 - 54		
55 - 59	97,923	-	-	3,196	22,598	72,129	55 - 59		
60 ขึ้นไป	197,566	9,547	2,606	29,595	56,765	99,054	60 and over		

ตารางที่ 55 จำนวนผู้ตอบสัมภาษณ์ด้วยตนเองอายุ 15 ปีขึ้นไป จำแนกตามระดับความรุนแรงของความยากลำบากในการเคลื่อนไหว ระหว่าง 1 เดือนก่อนวันสัมภาษณ์
หมวดอายุและเพศ (ต่อ)

TABLE 55 NUMBER OF SELF RESPONSE PERSON AGED 15 YEARS AND OVER BY VIOLENCE OF DIFFICULTY IN MOBILITY DURING 1 MONTH BEFORE

INTERVIEW'S DATE, AGE GROUP AND SEX (CONTD.)

หมวดอายุ (ปี) และเพศ	รวม Total	ระดับความรุนแรงของความยากลำบากในการเคลื่อนไหว				Violence of difficulty in mobility		Age group (years) and sex
		รุนแรงมาก Extreme	รุนแรง Severe	ปานกลาง Moderate	เล็กน้อย Mild	ไม่มีเลย None		
หญิง	2,633,411	23,866	39,414	135,962	327,455	2,106,713	Female	
15 - 19	235,453	-	-	2,358	6,317	226,778	15 - 19	
20 - 24	328,054	-	2,380	5,432	6,924	313,318	20 - 24	
25 - 29	331,197	3,276	3,169	9,014	13,497	302,239	25 - 29	
30 - 34	353,885	-	-	-	48,829	305,056	30 - 34	
35 - 39	317,648	-	3,354	3,947	33,965	276,383	35 - 39	
40 - 44	259,863	-	2,035	4,265	29,767	223,796	40 - 44	
45 - 49	223,190	1,501	1,201	7,412	44,226	168,851	45 - 49	
50 - 54	172,849	6,200	6,575	24,574	24,077	111,422	50 - 54	
55 - 59	127,037	3,901	-	18,092	18,079	86,965	55 - 59	
60 ขึ้นไป	284,236	8,988	20,700	60,868	101,774	91,906	60 and over	

ตารางที่ 56 จำนวนผู้ตอบสัมภาษณ์ด้วยตนเองอายุ 15 ปีขึ้นไป จำแนกตามระดับความรุนแรงของความยากลำบากในการดูแลตัวเอง ระหว่าง 1 เดือนก่อนวันสัมภาษณ์
หมวดอายุและเพศ

TABLE 56 NUMBER OF SELF RESPONSE PERSON AGED 15 YEARS AND OVER BY VIOLENCE OF DIFFICULTY IN SELF CARE DURING 1 MONTH BEFORE
INTERVIEW'S DATE, AGE GROUP AND SEX

หมวดอายุ (ปี) และเพศ	รวม Total	ระดับความรุนแรงของความยากลำบากในการดูแลตัวเอง				Violence of difficulty in self care		Age group (years) and sex
		รุนแรงมาก Extreme	รุนแรง Severe	ปานกลาง Moderate	เล็กน้อย Mild	ไม่มีเลย None		
รวม	4,694,894	22,701	24,712	109,322	233,064	4,305,095	Total	
15 - 19	429,943	-	-	6,800	2,215	420,927	15 - 19	
20 - 24	571,613	-	-	3,045	-	568,568	20 - 24	
25 - 29	583,650	-	3,280	6,340	12,431	561,599	25 - 29	
30 - 34	648,242	-	-	2,503	23,712	622,027	30 - 34	
35 - 39	574,862	-	4,117	11,286	10,009	549,450	35 - 39	
40 - 44	459,961	2,091	-	11,270	9,275	437,325	40 - 44	
45 - 49	408,297	1,068	1,501	730	22,891	382,106	45 - 49	
50 - 54	311,566	6,200	5,785	15,486	15,742	268,353	50 - 54	
55 - 59	224,960	-	-	14,778	8,853	201,329	55 - 59	
60 ขึ้นไป	481,801	13,343	10,028	37,083	127,936	293,411	60 and over	

ตารางที่ 56 จำนวนผู้ตอบสัมภาษณ์ด้วยตนเองอายุ 15 ปีขึ้นไป จำแนกตามระดับความรุนแรงของความยากลำบากในการดูแลตัวเอง ระหว่าง 1 เดือนก่อนวันสัมภาษณ์
หมวดอายุและเพศ (ต่อ)

TABLE 56 NUMBER OF SELF RESPONSE PERSON AGED 15 YEARS AND OVER BY VIOLENCE OF DIFFICULTY IN SELF CARE DURING 1 MONTH BEFORE

INTERVIEW'S DATE, AGE GROUP AND SEX (CONTD.)

หมวดอายุ (ปี) และเพศ	รวม Total	ระดับความรุนแรงของความยากลำบากในการดูแลตัวเอง				Violence of difficulty in self care			Age group (years) and sex
		รุนแรงมาก Extreme	รุนแรง Severe	ปานกลาง Moderate	เล็กน้อย Mild	ไม่มีเลย None			
ชาย	2,061,484	11,226	14,893	32,381	83,316	1,919,667		Male	
15 - 19	194,490	-	-	-	2,215	192,275		15 - 19	
20 - 24	243,558	-	-	3,045	-	240,513		20 - 24	
25 - 29	252,454	-	3,280	1,854	3,199	244,121		25 - 29	
30 - 34	294,357	-	-	2,503	6,175	285,679		30 - 34	
35 - 39	257,214	-	3,305	10,104	2,230	241,574		35 - 39	
40 - 44	200,099	2,091	-	4,951	4,448	188,610		40 - 44	
45 - 49	185,107	1,068	-	-	3,487	180,551		45 - 49	
50 - 54	138,717	-	4,317	2,804	13,070	118,526		50 - 54	
55 - 59	97,923	-	-	-	2,297	95,625		55 - 59	
60 ขึ้นไป	197,566	8,067	3,991	7,120	46,195	132,193		60 and over	

ตารางที่ 56 จำนวนผู้ตอบสัมภาษณ์ด้วยตนเองอายุ 15 ปีขึ้นไป จำแนกตามระดับความรุนแรงของความยากลำบากในการดูแลตัวเอง ระหว่าง 1 เดือนก่อนวันสัมภาษณ์
หมวดอายุและเพศ (ต่อ)

TABLE 56 NUMBER OF SELF RESPONSE PERSON AGED 15 YEARS AND OVER BY VIOLENCE OF DIFFICULTY IN SELF CARE DURING 1 MONTH BEFORE

INTERVIEW'S DATE, AGE GROUP AND SEX (CONTD.)

หมวดอายุ (ปี) และเพศ	รวม Total	ระดับความรุนแรงของความยากลำบากในการดูแลตัวเอง				Violence of difficulty in self care			Age group (years) and sex
		รุนแรงมาก Extreme	รุนแรง Severe	ปานกลาง Moderate	เล็กน้อย Mild	ไม่มีเลย None			
หญิง	2,633,411	11,475	9,819	76,941	149,748	2,385,428		Female	
15 - 19	235,453	-	-	6,800	-	228,652		15 - 19	
20 - 24	328,054	-	-	-	-	328,054		20 - 24	
25 - 29	331,197	-	-	4,487	9,232	317,478		25 - 29	
30 - 34	353,885	-	-	-	17,537	336,348		30 - 34	
35 - 39	317,648	-	812	1,182	7,778	307,876		35 - 39	
40 - 44	259,863	-	-	6,320	4,827	248,716		40 - 44	
45 - 49	223,190	-	1,501	730	19,404	201,555		45 - 49	
50 - 54	172,849	6,200	1,468	12,681	2,672	149,828		50 - 54	
55 - 59	127,037	-	-	14,778	6,556	105,703		55 - 59	
60 ขึ้นไป	284,236	5,275	6,038	29,964	81,741	161,218		60 and over	

ตารางที่ 57 จำนวนผู้ตอบสัมภาษณ์ด้วยตนเองอายุ 15 ปีขึ้นไป จำแนกตามระดับความรุนแรงของอาการกล่าวก่ในกาการทำงานนออกบ้านหรือทำงานบ้าน
ระหว่าง 1 เดือนก่อนวันสัมภาษณ์ หมวดอายุและเพศ

TABLE 57 NUMBER OF SELF RESPONSE PERSON AGED 15 YEARS AND OVER BY VIOLENCE OF DIFFICULTY IN WORK OR HOUSEHOLD ACTIVITIES
DURING 1 MONTH BEFORE INTERVIEW'S DATE, AGE GROUP AND SEX

หมวดอายุ (ปี) และเพศ	รวม Total	ระดับความรุนแรงของความยากลำบากในการทำงานนออกบ้านหรือทำงานบ้าน Violence of difficulty in work or household activities				Age group (years) and sex	
		รุนแรงมาก Extreme	รุนแรง Severe	ปานกลาง Moderate	เล็กน้อย Mild	ไม่มีโดย None	
รวม	4,694,894	43,305	33,432	144,741	316,711	4,156,705	Total
15 - 19	429,943	-	-	10,746	-	419,196	15 - 19
20 - 24	571,613	-	1,821	6,804	3,070	559,917	20 - 24
25 - 29	583,650	6,556	3,327	5,327	11,822	556,618	25 - 29
30 - 34	648,242	-	-	6,644	27,560	614,038	30 - 34
35 - 39	574,862	-	2,486	14,632	22,110	535,634	35 - 39
40 - 44	459,961	2,091	2,035	16,069	27,991	411,777	40 - 44
45 - 49	408,297	1,798	1,501	3,890	35,126	365,981	45 - 49
50 - 54	311,566	10,517	1,459	13,127	31,962	254,501	50 - 54
55 - 59	224,960	5,754	3,901	16,275	19,028	180,003	55 - 59
60 ขึ้นไป	481,801	16,590	16,903	51,227	138,041	259,040	60 and over

ตารางที่ 57 จำนวนผู้ตอบสัมภาษณ์ด้วยตนเองอายุ 15 ปีขึ้นไป จำแนกตามระดับความรุนแรงของอาการลำบากในการทำงานนอกบ้านหรือทำงานบ้าน ระหว่าง 1 เดือนก่อนวันสัมภาษณ์ หมวดอายุและเพศ (ต่อ)

TABLE 57 NUMBER OF SELF RESPONSE PERSON AGED 15 YEARS AND OVER BY VIOLENCE OF DIFFICULTY IN WORK OR HOUSEHOLD ACTIVITIES DURING 1 MONTH BEFORE INTERVIEW'S DATE, AGE GROUP AND SEX (CONTD.)

หมวดอายุ (ปี) และเพศ	รวม Total	ระดับความรุนแรงของอาการลำบากในการทำงานนอกบ้านหรือทำงานบ้าน Violence of difficulty in work or household activities				Age group (years) and sex	
		รุนแรงมาก Extreme	รุนแรง Severe	ปานกลาง Moderate	เล็กน้อย Mild	ไม่มีโดย None	
ชาย	2,061,484	20,555	5,092	44,024	120,220	1,871,592	Male
15 - 19	194,490	-	-	-	-	194,490	15 - 19
20 - 24	243,558	-	-	3,045	-	240,513	20 - 24
25 - 29	252,454	3,280	-	1,854	3,199	244,121	25 - 29
30 - 34	294,357	-	-	4,542	5,678	284,138	30 - 34
35 - 39	257,214	-	2,486	7,971	10,136	236,621	35 - 39
40 - 44	200,099	2,091	-	7,175	18,163	172,670	40 - 44
45 - 49	185,107	1,068	-	1,068	11,597	171,373	45 - 49
50 - 54	138,717	4,317	-	-	21,051	113,349	50 - 54
55 - 59	97,923	-	-	1,548	5,160	91,215	55 - 59
60 ขึ้นไป	197,566	9,799	2,606	16,821	45,237	123,103	60 and over

ตารางที่ 57 จำนวนผู้ตอบสัมภาษณ์ด้วยตนเองอายุ 15 ปีขึ้นไป จำแนกตามระดับความรุนแรงของความเสี่ยงในการทำงานหรือทำงานบ้าน ระหว่าง 1 เดือนก่อนวันสัมภาษณ์ หมวดอายุและเพศ (ต่อ)

TABLE 57 NUMBER OF SELF RESPONSE PERSON AGED 15 YEARS AND OVER BY VIOLENCE OF DIFFICULTY IN WORK OR HOUSEHOLD ACTIVITIES DURING 1 MONTH BEFORE INTERVIEW'S DATE, AGE GROUP AND SEX (CONTD.)

หมวดอายุ (ปี) และเพศ	รวม Total	ระดับความรุนแรงของความยากลำบากในการทำงานหรือทำงานบ้าน Violence of difficulty in work or household activities				Age group (years) and sex	
		รุนแรงมาก Extreme	รุนแรง Severe	ปานกลาง Moderate	เล็กน้อย Mild	ไม่มีเลย None	
หญิง	2,633,411	22,750	28,340	100,716	196,491	2,285,113	Female
15 - 19	235,453	-	-	10,746	-	224,706	15 - 19
20 - 24	328,054	-	1,821	3,759	3,070	319,404	20 - 24
25 - 29	331,197	3,276	3,327	3,473	8,623	312,497	25 - 29
30 - 34	353,885	-	-	2,102	21,882	329,900	30 - 34
35 - 39	317,648	-	-	6,661	11,974	299,013	35 - 39
40 - 44	259,863	-	2,035	8,894	9,828	239,106	40 - 44
45 - 49	223,190	730	1,501	2,821	23,530	194,608	45 - 49
50 - 54	172,849	6,200	1,459	13,127	10,911	141,152	50 - 54
55 - 59	127,037	5,754	3,901	14,727	13,868	88,788	55 - 59
60 ขึ้นไป	284,236	6,790	14,297	34,406	92,805	135,937	60 and over

ตารางที่ 58 จำนวนผู้ตอบสัมภาษณ์ด้วยตนเองอายุ 15 ปีขึ้นไป จำแนกตามระดับความรุนแรงของการป่วยหรือรู้สึกไม่สบาย ระหว่าง 1 เดือนก่อนวันสัมภาษณ์
หมวดอายุและเพศ

TABLE 58 NUMBER OF SELF RESPONSE PERSON AGED 15 YEARS AND OVER BY VIOLENCE OF ILLNESS OR NOT FEELING WELL DURING 1 MONTH BEFORE INTERVIEW'S DATE, AGE GROUP AND SEX

หมวดอายุ (ปี) และเพศ	รวม Total	ระดับความรุนแรงของการป่วยหรือรู้สึกไม่สบาย				Violence of illness or not feeling well		Age group (years) and sex
		รุนแรงมาก Extreme	รุนแรง Severe	ปานกลาง Moderate	เล็กน้อย Mild	ไม่มีเลย None		
รวม	4,694,894	31,593	30,615	201,502	529,683	3,901,503	Total	
15 - 19	429,943	-	-	3,480	31,351	395,112	15 - 19	
20 - 24	571,613	-	3,412	5,978	34,576	527,646	20 - 24	
25 - 29	583,650	-	-	22,868	47,850	512,932	25 - 29	
30 - 34	648,242	-	4,408	37,065	78,337	528,433	30 - 34	
35 - 39	574,862	-	2,542	34,995	49,248	488,077	35 - 39	
40 - 44	459,961	3,940	3,816	10,523	27,791	413,892	40 - 44	
45 - 49	408,297	2,491	-	14,101	50,143	341,562	45 - 49	
50 - 54	311,566	10,517	-	12,196	44,563	244,289	50 - 54	
55 - 59	224,960	-	-	19,371	35,888	169,700	55 - 59	
60 ขึ้นไป	481,801	14,644	16,437	40,924	129,936	279,860	60 and over	

ตารางที่ 58 จำนวนผู้ตอบสัมภาษณ์ด้วยตนเองอายุ 15 ปีขึ้นไป จำแนกตามระดับความรุนแรงของการป่วยหรือรู้สึกไม่สบาย ระหว่าง 1 เดือนก่อนวันสัมภาษณ์
หมวดอายุและเพศ (ต่อ)

TABLE 58 NUMBER OF SELF RESPONSE PERSON AGED 15 YEARS AND OVER BY VIOLENCE OF ILLNESS OR NOT FEELING WELL DURING 1 MONTH BEFORE INTERVIEW'S DATE, AGE GROUP AND SEX (CONTD.)

หมวดอายุ (ปี) และเพศ	รวม Total	ระดับความรุนแรงของการป่วยหรือรู้สึกไม่สบาย					Violence of illness or not feeling well		Age group (years) and sex
		รุนแรงมาก Extreme	รุนแรง Severe	ปานกลาง Moderate	เล็กน้อย Mild	ไม่เลย None			
ชาย	2,061,484	19,830	7,233	74,717	196,934	1,762,769		Male	
15 - 19	194,490	-	-	1,043	9,717	183,730		15 - 19	
20 - 24	243,558	-	-	3,045	3,225	237,288		20 - 24	
25 - 29	252,454	-	-	5,342	19,522	227,590		25 - 29	
30 - 34	294,357	-	2,132	19,447	26,262	246,516		30 - 34	
35 - 39	257,214	-	-	21,499	21,638	214,077		35 - 39	
40 - 44	200,099	2,091	1,781	4,957	14,496	176,774		40 - 44	
45 - 49	185,107	2,491	-	1,649	13,815	167,152		45 - 49	
50 - 54	138,717	4,317	-	-	21,365	113,035		50 - 54	
55 - 59	97,923	-	-	2,219	20,335	75,368		55 - 59	
60 ขึ้นไป	197,566	10,931	3,320	15,516	46,559	121,239		60 and over	

ตารางที่ 58 จำนวนผู้ตอบสัมภาษณ์ด้วยตนเองอายุ 15 ปีขึ้นไป จำแนกตามระดับความรุนแรงของการป่วยหรือรู้สึกไม่สบาย ระหว่าง 1 เดือนก่อนวันสัมภาษณ์
หมวดอายุและเพศ (ต่อ)

TABLE 58 NUMBER OF SELF RESPONSE PERSON AGED 15 YEARS AND OVER BY VIOLENCE OF ILLNESS OR NOT FEELING WELL DURING 1 MONTH BEFORE INTERVIEW'S DATE, AGE GROUP AND SEX (CONTD.)

หมวดอายุ (ปี) และเพศ	รวม Total	ระดับความรุนแรงของการป่วยหรือรู้สึกไม่สบาย				Violence of illness or not feeling well		Age group (years) and sex
		รุนแรงมาก Extreme	รุนแรง Severe	ปานกลาง Moderate	เล็กน้อย Mild	ไม่สบาย None	ไม่สบาย None	
หญิง	2,633,411	11,762	23,382	126,784	332,749	2,138,733	Female	
15 - 19	235,453	-	-	2,436	21,634	211,382	15 - 19	
20 - 24	328,054	-	3,412	2,933	31,351	290,358	20 - 24	
25 - 29	331,197	-	-	17,526	28,328	285,342	25 - 29	
30 - 34	353,885	-	2,276	17,618	52,074	281,917	30 - 34	
35 - 39	317,648	-	2,542	13,496	27,610	274,000	35 - 39	
40 - 44	259,863	1,850	2,035	5,566	13,294	237,118	40 - 44	
45 - 49	223,190	-	-	12,452	36,328	174,410	45 - 49	
50 - 54	172,849	6,200	-	12,196	23,199	131,254	50 - 54	
55 - 59	127,037	-	-	17,152	15,553	94,332	55 - 59	
60 ขึ้นไป	284,236	3,713	13,117	25,408	83,377	158,621	60 and over	

ตารางที่ 59 จำนวนผู้ตอบสัมภาษณ์ด้วยตนเองอายุ 15 ปีขึ้นไป จำแนกตามระดับความรุนแรงของความรุนแรง ทัศนคติ หดู่ เศร้า เสียใจ หรือวิตกกังวล ระหว่าง 1 เดือนก่อนวันสัมภาษณ์
หมวดอายุและเพศ

TABLE 59 NUMBER OF SELF RESPONSE PERSON AGED 15 YEARS AND OVER BY VIOLENCE OF MELANCHOLIA DURING 1 MONTH BEFORE INTERVIEWS DATE,
AGE GROUP AND SEX

หมวดอายุ (ปี) และเพศ	รวม Total	ระดับความรุนแรงของความรุนแรง ทัศนคติ หดู่ เศร้า เสียใจ หรือวิตกกังวล				Violence of melancholia			Age group (years) and sex
		รุนแรงมาก Extreme	รุนแรง Severe	ปานกลาง Moderate	เล็กน้อย Mild	ไม่มีโดย None			
รวม	4,694,894	27,906	42,736	186,615	655,693	3,781,945			Total
15 - 19	429,943	-	2,076	9,718	27,423	390,726			15 - 19
20 - 24	571,613	1,821	5,899	12,766	52,768	498,359			20 - 24
25 - 29	583,650	1,705	1,705	10,587	46,426	523,228			25 - 29
30 - 34	648,242	-	8,754	14,138	112,942	512,407			30 - 34
35 - 39	574,862	-	2,626	23,337	91,151	457,747			35 - 39
40 - 44	459,961	5,563	3,447	23,169	51,828	375,956			40 - 44
45 - 49	408,297	6,769	-	14,193	54,316	333,018			45 - 49
50 - 54	311,566	-	1,468	23,365	54,692	232,042			50 - 54
55 - 59	224,960	1,853	4,051	20,267	49,650	149,138			55 - 59
60 ขึ้นไป	481,801	10,196	12,709	35,075	114,497	309,324			60 and over

ตารางที่ 59 จำนวนผู้ตอบสัมภาษณ์ด้วยตนเองอายุ 15 ปีขึ้นไป จำแนกตามระดับความรุนแรงของความรุนแรง ทัศนคติ เศร้า เสียใจ หรือวิตกกังวล ระหว่าง 1 เดือนก่อนวันสัมภาษณ์
หมวดอายุและเพศ (ต่อ)

TABLE 59 NUMBER OF SELF RESPONSE PERSON AGED 15 YEARS AND OVER BY VIOLENCE OF MELANCHOLIA DURING 1 MONTH BEFORE INTERVIEWS DATE,
AGE GROUP AND SEX (CONTD.)

หมวดอายุ (ปี) และเพศ	รวม Total	ระดับความรุนแรงของความรุนแรง ทัศนคติ เศร้า เสียใจ หรือวิตกกังวล				Violence of melancholia		Age group (years) and sex
		รุนแรงมาก Extreme	รุนแรง Severe	ปานกลาง Moderate	เล็กน้อย Mild	ไม่มีเลย None		
ชาย	2,061,484	8,225	15,347	74,656	266,719	1,696,537	Male	
15 - 19	194,490	-	2,076	926	7,096	184,392	15 - 19	
20 - 24	243,558	-	2,140	5,673	14,260	221,485	20 - 24	
25 - 29	252,454	-	-	4,985	24,552	222,916	25 - 29	
30 - 34	294,357	-	3,353	5,716	38,951	246,338	30 - 34	
35 - 39	257,214	-	-	12,622	41,417	203,174	35 - 39	
40 - 44	200,099	3,899	1,781	7,324	23,058	164,037	40 - 44	
45 - 49	185,107	1,068	-	3,196	19,162	161,680	45 - 49	
50 - 54	138,717	-	-	8,965	22,761	106,990	50 - 54	
55 - 59	97,923	-	-	6,185	27,495	64,243	55 - 59	
60 ขึ้นไป	197,566	3,258	5,997	19,063	47,966	121,282	60 and over	

ตารางที่ 59 จำนวนผู้ตอบสัมภาษณ์ด้วยตนเองอายุ 15 ปีขึ้นไป จำแนกตามระดับความรุนแรงของความรู้สึก หดู่ เศร้า เสียใจ หรือวิตกกังวล ระหว่าง 1 เดือนก่อนวันสัมภาษณ์
หมวดอายุและเพศ (ต่อ)

TABLE 59 NUMBER OF SELF RESPONSE PERSON AGED 15 YEARS AND OVER BY VIOLENCE OF MELANCHOLIA DURING 1 MONTH BEFORE INTERVIEWS DATE,
AGE GROUP AND SEX (CONTD.)

หมวดอายุ (ปี) และเพศ	รวม Total	ระดับความรุนแรงของความรู้สึก หดู่ เศร้า เสียใจ หรือวิตกกังวล				Violence of melancholia		Age group (years) and sex
		รุนแรงมาก Extreme	รุนแรง Severe	ปานกลาง Moderate	เล็กน้อย Mild	ไม่มีเลย None		
หญิง	2,633,411	19,682	27,388	111,959	388,973	2,085,409	Female	
15 - 19	235,453	-	-	8,792	20,326	206,334	15 - 19	
20 - 24	328,054	1,821	3,759	7,093	38,508	276,874	20 - 24	
25 - 29	331,197	1,705	1,705	5,601	21,875	300,311	25 - 29	
30 - 34	353,885	-	5,401	8,422	73,992	266,070	30 - 34	
35 - 39	317,648	-	2,626	10,715	49,733	254,573	35 - 39	
40 - 44	259,863	1,664	1,666	15,845	28,770	211,919	40 - 44	
45 - 49	223,190	5,701	-	10,998	35,153	171,338	45 - 49	
50 - 54	172,849	-	1,468	14,399	31,930	125,051	50 - 54	
55 - 59	127,037	1,853	4,051	14,082	22,155	84,896	55 - 59	
60 ขึ้นไป	284,236	6,938	6,712	16,012	66,531	188,042	60 and over	

ตารางที่ 60 จำนวนผู้ตอบสัมภาษณ์ด้วยตนเองอายุ 15 ปีขึ้นไป จำแนกตามระดับความรุนแรงของความยากลำบากในการตั้งสมาธิ หรือจดจำสิ่งต่าง ๆ
ระหว่าง 1 เดือนก่อนวันสัมภาษณ์ หมวดอายุและเพศ

TABLE 60 NUMBER OF SELF RESPONSE PERSON AGED 15 YEARS AND OVER BY VIOLENCE OF DIFFICULTY TO REMEMBER OR TO CONCENTRATION DURING 1 MONTH BEFORE INTERVIEW'S DATE, AGE GROUP AND SEX

หมวดอายุ (ปี) และเพศ	รวม Total	ระดับความรุนแรงของความยากลำบากในการตั้งสมาธิ หรือจดจำสิ่งต่าง ๆ				รวม Total	Age group (years) and sex
		รุนแรงมาก Extreme	รุนแรง Severe	ปานกลาง Moderate	เล็กน้อย Mild		
รวม	4,694,894	11,207	27,717	159,731	614,187	3,882,053	Total
15 - 19	429,943	-	-	8,197	42,010	379,735	15 - 19
20 - 24	571,613	-	-	7,868	34,031	529,714	20 - 24
25 - 29	583,650	4,704	2,062	9,663	30,617	536,604	25 - 29
30 - 34	648,242	-	2,039	12,803	73,060	560,341	30 - 34
35 - 39	574,862	-	5,163	15,718	57,245	496,736	35 - 39
40 - 44	459,961	-	3,330	14,950	71,155	370,527	40 - 44
45 - 49	408,297	730	734	7,624	58,858	340,350	45 - 49
50 - 54	311,566	-	5,413	12,639	54,602	238,912	50 - 54
55 - 59	224,960	3,901	1,853	15,713	39,790	163,704	55 - 59
60 ขึ้นไป	481,801	1,873	7,124	54,556	152,818	265,431	60 and over

ตารางที่ 60 จำนวนผู้ตอบสัมภาษณ์ด้วยตนเองอายุ 15 ปีขึ้นไป จำแนกตามระดับความรุนแรงของความยากลำบากในการตั้งสมาธิ หรือจดจำสิ่งต่าง ๆ
ระหว่าง 1 เดือนก่อนวันสัมภาษณ์ หมวดอายุและเพศ (ต่อ)

TABLE 60 NUMBER OF SELF RESPONSE PERSON AGED 15 YEARS AND OVER BY VIOLENCE OF DIFFICULTY TO REMEMBER OR TO CONCENTRATION DURING 1 MONTH BEFORE INTERVIEW'S DATE, AGE GROUP AND SEX (CONTD.)

หมวดอายุ (ปี) และเพศ	รวม Total	ระดับความรุนแรงของความยากลำบากในการตั้งสมาธิ หรือจดจำสิ่งต่าง ๆ				Age group (years) and sex	
		รุนแรงมาก Extreme	รุนแรง Severe	ปานกลาง Moderate	เล็กน้อย Mild		ไม่มีเลย None
ชาย	2,061,484	3,407	15,581	55,634	239,606	1,747,256	Male
15 - 19	194,490	-	-	-	17,362	177,128	15 - 19
20 - 24	243,558	-	-	1,903	16,101	225,554	20 - 24
25 - 29	252,454	1,535	2,062	1,854	12,104	234,899	25 - 29
30 - 34	294,357	-	2,039	-	20,438	271,881	30 - 34
35 - 39	257,214	-	2,728	9,505	31,380	213,601	35 - 39
40 - 44	200,099	-	-	9,377	31,402	159,320	40 - 44
45 - 49	185,107	-	734	1,872	16,107	166,393	45 - 49
50 - 54	138,717	-	5,413	4,111	21,310	107,884	50 - 54
55 - 59	97,923	-	-	5,597	16,060	76,265	55 - 59
60 ขึ้นไป	197,566	1,873	2,606	21,414	57,342	114,331	60 and over

ตารางที่ 60 จำนวนผู้ตอบสัมภาษณ์ด้วยตนเองอายุ 15 ปีขึ้นไป จำแนกตามระดับความรุนแรงของความยากลำบากในการตั้งสมาธิ หรือจดจำสิ่งต่าง ๆ
ระหว่าง 1 เดือนก่อนวันสัมภาษณ์ หมวดอายุและเพศ (ต่อ)

TABLE 60 NUMBER OF SELF RESPONSE PERSON AGED 15 YEARS AND OVER BY VIOLENCE OF DIFFICULTY TO REMEMBER OR TO CONCENTRATION DURING 1 MONTH BEFORE INTERVIEW'S DATE, AGE GROUP AND SEX (CONTD.)

หมวดอายุ (ปี) และเพศ	รวม Total	ระดับความรุนแรงของความยากลำบากในการตั้งสมาธิ หรือจดจำสิ่งต่าง ๆ Violence of difficulty to remember or to concentration				Age group (years) and sex	
		รุนแรงมาก Extreme	รุนแรง Severe	ปานกลาง Moderate	เล็กน้อย Mild		ไม่มีเลย None
หญิง	2,633,411	7,800	12,135	104,097	374,581	2,134,798	Female
15 - 19	235,453	-	-	8,197	24,648	202,608	15 - 19
20 - 24	328,054	-	-	5,964	17,931	304,159	20 - 24
25 - 29	331,197	3,169	-	7,809	18,513	301,705	25 - 29
30 - 34	353,885	-	-	12,803	52,622	288,460	30 - 34
35 - 39	317,648	-	2,435	6,213	25,865	283,135	35 - 39
40 - 44	259,863	-	3,330	5,573	39,753	211,208	40 - 44
45 - 49	223,190	730	-	5,752	42,751	173,957	45 - 49
50 - 54	172,849	-	-	8,528	33,292	131,028	50 - 54
55 - 59	127,037	3,901	1,853	10,115	23,729	87,439	55 - 59
60 ขึ้นไป	284,236	-	4,518	33,142	95,476	151,100	60 and over

ตารางที่ 61 จำนวนผู้ตอบสัมภาษณ์ด้วยตนเองอายุ 15 ปีขึ้นไป จำแนกตามระดับความรุนแรงของความยากลำบากในการร่วมกิจกรรมกับบุคคลอื่น หรือการเข้าร่วมในสังคม / ชุมชน ระหว่าง 1 เดือนก่อนวันสัมภาษณ์ หมวดอายุและเพศ

TABLE 61 NUMBER OF SELF RESPONSE PERSON AGED 15 YEARS AND OVER BY VIOLENCE OF DIFFICULTY TO DO ACTIVITY WITH OTHER OR COMMUNITY DURING 1 MONTH BEFORE INTERVIEWS DATE , AGE GROUP AND SEX

หมวดอายุ (ปี) และเพศ	รวม	ระดับความรุนแรงของความยากลำบากในการร่วมกิจกรรมกับบุคคลอื่น หรือการเข้าร่วมในสังคม / ชุมชน				Violence of difficulty to do activity with other or community			Age group (years) and sex
		รุนแรงมาก	รุนแรง	ปานกลาง	เล็กน้อย	ไม่มีเลย	Mild	None	
	Total	Extreme	Severe	Moderate	Mild	None			
รวม	4,694,894	15,802	16,726	113,086	281,700	4,267,580	Total		
15 - 19	429,943	-	-	11,978	14,054	403,911	15 - 19		
20 - 24	571,613	-	-	6,220	16,625	548,767	20 - 24		
25 - 29	583,650	-	3,280	12,418	13,234	554,719	25 - 29		
30 - 34	648,242	-	-	10,394	21,066	616,782	30 - 34		
35 - 39	574,862	812	-	5,052	48,303	520,695	35 - 39		
40 - 44	459,961	1,781	3,170	6,690	32,094	416,227	40 - 44		
45 - 49	408,297	1,798	-	4,231	23,119	379,149	45 - 49		
50 - 54	311,566	2,730	1,095	5,033	20,838	281,870	50 - 54		
55 - 59	224,960	3,901	-	10,609	10,005	200,446	55 - 59		
60 ขึ้นไป	481,801	4,781	9,181	40,462	82,362	345,015	60 and over		

ตารางที่ 61 จำนวนผู้ตอบสัมภาษณ์ด้วยตนเองอายุ 15 ปีขึ้นไป จำแนกตามระดับความรุนแรงของความยากลำบากในการร่วมกิจกรรมกับบุคคลอื่น หรือการเข้าร่วมในสังคม / ชุมชน ระหว่าง 1 เดือนก่อนวันสัมภาษณ์ หมวดอายุและเพศ (ต่อ)

TABLE 61 NUMBER OF SELF RESPONSE PERSON AGED 15 YEARS AND OVER BY VIOLENCE OF DIFFICULTY TO DO ACTIVITY WITH OTHER OR COMMUNITY DURING 1 MONTH BEFORE INTERVIEWS DATE , AGE GROUP AND SEX (CONTD.)

หมวดอายุ (ปี) และเพศ	รวม Total	ระดับความรุนแรงของความยากลำบากในการร่วมกิจกรรมกับบุคคลอื่น หรือการเข้าร่วมในสังคม / ชุมชน Violence of difficulty to do activity with other or community				ไม่มีเลย		Age group (years) and sex
		รุนแรงมาก Extreme	รุนแรง Severe	ปานกลาง Moderate	เล็กน้อย Mild	ไม่มีเลย None		
ชาย	2,061,484	4,722	14,360	40,274	115,002	1,887,125	Male	
15 - 19	194,490	-	-	3,149	4,233	187,108	15 - 19	
20 - 24	243,558	-	-	2,702	7,716	233,141	20 - 24	
25 - 29	252,454	-	3,280	-	6,040	243,134	25 - 29	
30 - 34	294,357	-	-	7,734	6,512	280,111	30 - 34	
35 - 39	257,214	-	-	3,429	33,152	220,633	35 - 39	
40 - 44	200,099	1,781	3,170	1,834	17,837	175,477	40 - 44	
45 - 49	185,107	1,068	-	734	5,276	178,029	45 - 49	
50 - 54	138,717	-	1,095	4,317	7,038	126,266	50 - 54	
55 - 59	97,923	-	-	-	6,428	91,495	55 - 59	
60 ขึ้นไป	197,566	1,873	6,815	16,376	20,770	151,732	60 and over	

ตารางที่ 61 จำนวนผู้ตอบสัมภาษณ์ด้วยตนเองอายุ 15 ปีขึ้นไป จำแนกตามระดับความรุนแรงของความยากลำบากในการร่วมกิจกรรมกับบุคคลอื่น หรือการเข้าร่วมในสังคม / ชุมชน ระหว่าง 1 เดือนก่อนวันสัมภาษณ์ หมวดอายุและเพศ (ต่อ)

TABLE 61 NUMBER OF SELF RESPONSE PERSON AGED 15 YEARS AND OVER BY VIOLENCE OF DIFFICULTY TO DO ACTIVITY WITH OTHER OR COMMUNITY DURING 1 MONTH BEFORE INTERVIEWS DATE , AGE GROUP AND SEX (CONTD.)

หมวดอายุ (ปี) และเพศ	รวม Total	ระดับความรุนแรงของความยากลำบากในการร่วมกิจกรรมกับบุคคลอื่น หรือการเข้าร่วมในสังคม / ชุมชน				Violence of difficulty to do activity with other or community			Age group (years) and sex
		รุนแรงมาก Extreme	รุนแรง Severe	ปานกลาง Moderate	เล็กน้อย Mild	ไม่มีเลย None			
หญิง	2,633,411	11,080	2,366	72,812	166,698	2,380,456			Female
15 - 19	235,453	-	-	8,828	9,820	216,804			15 - 19
20 - 24	328,054	-	-	3,519	8,910	315,626			20 - 24
25 - 29	331,197	-	-	12,418	7,194	311,585			25 - 29
30 - 34	353,885	-	-	2,660	14,554	336,671			30 - 34
35 - 39	317,648	812	-	1,623	15,151	300,062			35 - 39
40 - 44	259,863	-	-	4,856	14,257	240,750			40 - 44
45 - 49	223,190	730	-	3,497	17,843	201,120			45 - 49
50 - 54	172,849	2,730	-	716	13,799	155,604			50 - 54
55 - 59	127,037	3,901	-	10,609	3,577	108,951			55 - 59
60 ขึ้นไป	284,236	2,908	2,366	24,086	61,592	193,283			60 and over

ตารางที่ 62 จำนวนผู้ตอบสัมภาษณ์ด้วยตนเองอายุ 15 ปีขึ้นไป จำแนกตามการเปรียบเทียบระดับสุขภาพของตนเองในปัจจุบันกับปีที่ผ่านมา
หมวดอายุ และเพศ

TABLE 62 NUMBER OF SELF RESPONSE PERSON AGED 15 YEARS AND OVER BY LEVEL OF COMPARISON YOURSELF HEALTH STATUS BETWEEN TODAY AND LAST YEAR, AGE GROUP AND SEX

หมวดอายุ (ปี) และเพศ	รวม Total	การเปรียบเทียบระดับสุขภาพของตนเองในปัจจุบันกับปีที่ผ่านมา Level of comparison yourself health status between today and last year					Age group (years) and sex
		แย่กว่ามาก Worst	แย่กว่าเล็กน้อย Worse	เหมือนกัน Same	ดีกว่าเล็กน้อย Better	ดีกว่ามาก Much better	
รวม	4,694,894	85,938	544,633	3,354,633	338,441	371,249	Total
15 - 19	429,943	-	11,261	357,829	26,790	34,063	15 - 19
20 - 24	571,613	1,821	15,616	481,679	25,898	46,600	20 - 24
25 - 29	583,650	5,342	53,748	431,457	27,659	65,445	25 - 29
30 - 34	648,242	2,039	55,735	470,543	67,505	52,421	30 - 34
35 - 39	574,862	11,750	39,501	436,972	43,152	43,486	35 - 39
40 - 44	459,961	8,707	58,786	308,994	43,134	40,341	40 - 44
45 - 49	408,297	8,038	51,883	278,967	23,183	46,225	45 - 49
50 - 54	311,566	9,369	65,267	196,683	18,058	22,188	50 - 54
55 - 59	224,960	7,175	39,863	143,638	23,311	10,973	55 - 59
60 ขึ้นไป	481,801	31,697	152,972	247,871	39,753	9,508	60 and over

ตารางที่ 62 จำนวนผู้ตอบสัมภาษณ์ด้วยตนเองอายุ 15 ปีขึ้นไป จำแนกตามการเปรียบเทียบระดับสุขภาพของตนเองในปัจจุบันกับปีที่ผ่านมา
หมวดอายุ และเพศ (ต่อ)

TABLE 62 NUMBER OF SELF RESPONSE PERSON AGED 15 YEARS AND OVER BY LEVEL OF COMPARISON YOURSELF HEALTH STATUS BETWEEN TODAY AND LAST YEAR, AGE GROUP AND SEX (CONTD.)

หมวดอายุ (ปี) และเพศ	รวม Total	การเปรียบเทียบระดับสุขภาพของตนเองในปัจจุบันกับปีที่ผ่านมา Level of comparison yourself health status between today and last year					Age group (years) and sex
		แย่กว่ามาก Worst	แย่กว่าเล็กน้อย Worse	เหมือน ๆ กัน Same	ดีกว่าเล็กน้อย Better	ดีกว่ามาก Much better	
ชาย	2,061,484	42,518	221,668	1,505,084	143,958	148,257	Male
15 - 19	194,490	-	5,854	165,491	12,593	10,552	15 - 19
20 - 24	243,558	-	4,771	213,115	8,132	17,540	20 - 24
25 - 29	252,454	5,342	15,779	195,467	10,496	25,369	25 - 29
30 - 34	294,357	2,039	27,737	215,748	26,107	22,727	30 - 34
35 - 39	257,214	6,575	17,574	188,394	19,838	24,832	35 - 39
40 - 44	200,099	7,041	22,558	125,408	24,863	20,228	40 - 44
45 - 49	185,107	4,443	17,344	140,719	5,144	17,456	45 - 49
50 - 54	138,717	4,317	33,052	96,551	4,796	-	50 - 54
55 - 59	97,923	783	18,236	55,607	16,161	7,135	55 - 59
60 ขึ้นไป	197,566	11,977	58,762	108,582	15,827	2,417	60 and over

ตารางที่ 62 จำนวนผู้ตอบสัมภาษณ์ด้วยตนเองอายุ 15 ปีขึ้นไป จำแนกตามการเปรียบเทียบระดับสุขภาพของตนเองในปัจจุบันกับปีที่ผ่านมา
หมวดอายุ และเพศ (ต่อ)

TABLE 62 NUMBER OF SELF RESPONSE PERSON AGED 15 YEARS AND OVER BY LEVEL OF COMPARISON YOURSELF HEALTH STATUS BETWEEN TODAY AND LAST YEAR, AGE GROUP AND SEX (CONTD.)

หมวดอายุ (ปี) และเพศ	รวม Total	การเปรียบเทียบระดับสุขภาพของตนเองในปัจจุบันกับปีที่ผ่านมา Level of comparison yourself health status between today and last year					Age group (years) and sex
		แย่กว่ามาก Worst	แย่กว่าเล็กน้อย Worse	เหมือน ๆ กัน Same	ดีกว่าเล็กน้อย Better	ดีกว่ามาก Much better	
หญิง	2,633,411	43,420	322,965	1,849,550	194,484	222,992	Female
15 - 19	235,453	-	5,406	192,338	14,197	23,511	15 - 19
20 - 24	328,054	1,821	10,845	268,564	17,766	29,060	20 - 24
25 - 29	331,197	-	37,968	235,990	17,163	40,076	25 - 29
30 - 34	353,885	-	27,998	254,795	41,398	29,694	30 - 34
35 - 39	317,648	5,175	21,927	248,578	23,313	18,654	35 - 39
40 - 44	259,863	1,666	36,228	183,585	18,271	20,112	40 - 44
45 - 49	223,190	3,595	34,540	138,248	18,038	28,769	45 - 49
50 - 54	172,849	5,052	32,215	100,132	13,262	22,188	50 - 54
55 - 59	127,037	6,391	21,627	88,031	7,151	3,838	55 - 59
60 ขึ้นไป	284,236	19,720	94,210	139,289	23,925	7,091	60 and over

ตารางที่ 63 จำนวนผู้ตอบสัมภาษณ์ด้วยตนเองอายุ 15 ปีขึ้นไป จำแนกตามการเปรียบเทียบระดับสุขภาพของตนเองกับผู้อื่นที่มีอายุ เพศ ฐานะ หน้าที่การงาน และความเป็นอยู่ที่คล้ายคลึงกับผู้ตอบสัมภาษณ์ หมวดอายุและเพศ

TABLE 63 NUMBER OF SELF RESPONSE PERSON AGED 15 YEARS AND OVER BY LEVEL OF COMPARISON YOURSELF HEALTH STATUS WITH OTHERS WHO ARE SIMILAR CHARACTERISTIC, AGE GROUP AND SEX

หมวดอายุ (ปี) และเพศ	รวม Total	การเปรียบเทียบระดับสุขภาพของตนเองกับผู้อื่น Level of comparison yourself health status with others who are similar characteristic				Age group (years) and sex	
		แย่กว่ามาก Worst	แย่กว่าเล็กน้อย Worse	เหมือนกัน Same	ดีกว่าเล็กน้อย Better		ดีกว่ามาก Much better
รวม	4,694,894	83,187	342,652	3,438,613	425,971	404,472	Total
15 - 19	429,943	2,002	4,454	350,584	23,215	49,688	15 - 19
20 - 24	571,613	3,547	18,267	454,473	45,649	49,677	20 - 24
25 - 29	583,650	10,074	36,467	437,854	52,420	46,835	25 - 29
30 - 34	648,242	4,141	69,995	456,069	67,917	50,121	30 - 34
35 - 39	574,862	7,661	24,862	427,999	57,117	57,223	35 - 39
40 - 44	459,961	12,735	34,839	327,547	39,828	45,012	40 - 44
45 - 49	408,297	7,341	32,891	289,769	33,020	45,276	45 - 49
50 - 54	311,566	9,369	31,470	234,415	17,809	18,503	50 - 54
55 - 59	224,960	3,901	25,497	159,030	24,869	11,663	55 - 59
60 ขึ้นไป	481,801	22,417	63,910	300,875	64,126	30,474	60 and over

ตารางที่ 63 จำนวนผู้ตอบสัมภาษณ์ด้วยตนเองอายุ 15 ปีขึ้นไป จำแนกตามการเปรียบเทียบระดับสุขภาพของตนเองกับผู้อื่นที่มีอายุ เพศ ฐานะ หน้าที่การงาน และความเป็นอยู่ที่คล้ายคลึงกับผู้ตอบสัมภาษณ์ หมวดอายุและเพศ (ต่อ)

TABLE 63 NUMBER OF SELF RESPONSE PERSON AGED 15 YEARS AND OVER BY LEVEL OF COMPARISON YOURSELF HEALTH STATUS WITH OTHERS WHO ARE SIMILAR CHARACTERISTIC, AGE GROUP AND SEX (CONTD.)

หมวดอายุ (ปี) และเพศ	รวม Total	การเปรียบเทียบระดับสุขภาพของตนเองกับผู้อื่น Level of comparison yourself health status with others who are similar characteristic				Age group (years) and sex	
		แย่กว่ามาก Worst	แย่กว่าเล็กน้อย Worse	เหมือน ๆ กัน Same	ดีกว่าเล็กน้อย Better		ดีมาก Much better
ชาย	2,061,484	46,249	140,074	1,517,594	166,014	191,552	Male
15 - 19	194,490	2,002	4,454	152,960	10,618	24,456	15 - 19
20 - 24	243,558	1,726	8,101	193,211	9,440	31,079	20 - 24
25 - 29	252,454	6,905	13,166	196,793	14,204	21,386	25 - 29
30 - 34	294,357	2,039	22,236	202,972	41,339	25,772	30 - 34
35 - 39	257,214	2,486	19,084	178,325	24,902	32,416	35 - 39
40 - 44	200,099	9,405	11,725	147,292	12,396	19,281	40 - 44
45 - 49	185,107	3,746	12,369	138,123	15,839	15,030	45 - 49
50 - 54	138,717	4,317	15,513	112,273	2,166	4,448	50 - 54
55 - 59	97,923	-	8,353	71,507	12,377	5,686	55 - 59
60 ขึ้นไป	197,566	13,624	25,072	124,138	22,732	12,000	60 and over

ตารางที่ 63 จำนวนผู้ตอบสัมภาษณ์ด้วยตนเองอายุ 15 ปีขึ้นไป จำแนกตามการเปรียบเทียบระดับสุขภาพของตนเองกับผู้อื่นที่มีอายุ เพศ ฐานะ หน้าที่การงาน และความเป็นอยู่ที่คล้ายคลึงกับผู้ตอบสัมภาษณ์ หมวดอายุและเพศ (ต่อ)

TABLE 63 NUMBER OF SELF RESPONSE PERSON AGED 15 YEARS AND OVER BY LEVEL OF COMPARISON YOURSELF HEALTH STATUS WITH OTHERS WHO ARE SIMILAR CHARACTERISTIC, AGE GROUP AND SEX (CONTD.)

หมวดอายุ (ปี) และเพศ	รวม Total	การเปรียบเทียบระดับสุขภาพของตนเองกับผู้อื่น Level of comparison yourself health status with others who are similar characteristic				Age group (years) and sex	
		แย่กว่ามาก Worst	แย่กว่าเล็กน้อย Worse	เหมือนกัน Same	ดีกว่าเล็กน้อย Better		ดีมาก Much better
หญิง	2,633,411	36,937	202,578	1,921,019	259,957	212,919	Female
15 - 19	235,453	-	-	197,623	12,597	25,232	15 - 19
20 - 24	328,054	1,821	10,165	261,262	36,208	18,599	20 - 24
25 - 29	331,197	3,169	23,301	241,061	38,217	25,449	25 - 29
30 - 34	353,885	2,102	47,759	253,097	26,578	24,349	30 - 34
35 - 39	317,648	5,175	5,778	249,674	32,214	24,807	35 - 39
40 - 44	259,863	3,330	23,114	180,255	27,433	25,731	40 - 44
45 - 49	223,190	3,595	20,522	151,646	17,181	30,246	45 - 49
50 - 54	172,849	5,052	15,957	122,141	15,643	14,055	50 - 54
55 - 59	127,037	3,901	17,144	87,524	12,492	5,977	55 - 59
60 ขึ้นไป	284,236	8,792	38,838	176,736	41,395	18,474	60 and over

การสูบบุหรี่ การดื่มสุราหรือเครื่องดื่มมึนเมา

การออกกำลังกาย

Cigarette , Aloholic , Drinking , Exercise

ตารางสถิติ (ต่อ)

การสูบบุหรี่ การดื่มสุราหรือเครื่องดื่มมีแอลกอฮอล์ การออกกำลังกาย

- ตารางที่ 64 จำนวนผู้ตอบสัมภาษณ์ด้วยตนเองอายุ 11 ปีขึ้นไป จำแนกตามพฤติกรรมการสูบบุหรี่
หมวดอายุและเพศ
- ตารางที่ 65 จำนวนผู้ตอบสัมภาษณ์ด้วยตนเองอายุ 11 ปีขึ้นไป จำแนกตามพฤติกรรมการสูบบุหรี่
ระดับการศึกษาที่สำเร็จ และเพศ
- ตารางที่ 66 จำนวนผู้ตอบสัมภาษณ์ด้วยตนเองอายุ 15 ปีขึ้นไป จำแนกตามพฤติกรรมการสูบบุหรี่ อาชีพ
และเพศ
- ตารางที่ 67 จำนวนผู้ตอบสัมภาษณ์ด้วยตนเองอายุ 11 ปีขึ้นไป ที่ปัจจุบันสูบบุหรี่ จำแนกตามอายุที่เริ่ม
สูบบุหรี่ หมวดอายุ และเพศ
- ตารางที่ 68 จำนวนผู้ตอบสัมภาษณ์ด้วยตนเองอายุ 11 ปีขึ้นไป ที่ปัจจุบันสูบบุหรี่ จำแนกตาม
จำนวนบุหรี่ที่สูบต่อวัน หมวดอายุ และเพศ
- ตารางที่ 69 จำนวนผู้ตอบสัมภาษณ์ด้วยตนเองอายุ 11 ปีขึ้นไป จำแนกตามพฤติกรรมการดื่มสุรา
หมวดอายุและเพศ
- ตารางที่ 70 จำนวนผู้ตอบสัมภาษณ์ด้วยตนเองอายุ 11 ปีขึ้นไป จำแนกตามพฤติกรรมการดื่มสุรา
ระดับการศึกษาที่สำเร็จ และเพศ
- ตารางที่ 71 จำนวนผู้ตอบสัมภาษณ์ด้วยตนเองอายุ 15 ปีขึ้นไป จำแนกตามพฤติกรรมการดื่มสุรา
อาชีพ และเพศ
- ตารางที่ 72 จำนวนผู้ตอบสัมภาษณ์ด้วยตนเองอายุ 11 ปีขึ้นไป ที่ดื่มสุรา จำแนกตามประเภทสุรา ความถี่
ของการดื่มสุรา และเพศ
- ตารางที่ 73 จำนวนผู้ตอบสัมภาษณ์ด้วยตนเองอายุ 11 ปีขึ้นไป จำแนกตามการออกกำลังกาย ระหว่าง
1 เดือนก่อนวันสัมภาษณ์ หมวดอายุ และเพศ
- ตารางที่ 74 จำนวนผู้ตอบสัมภาษณ์ด้วยตนเองอายุ 11 ปีขึ้นไป ที่ออกกำลังกายระหว่าง 1 เดือนก่อน
วันสัมภาษณ์ จำแนกตามระยะเวลาการออกกำลังกายแต่ละครั้ง หมวดอายุ และเพศ
- ตารางที่ 75 จำนวนผู้ตอบสัมภาษณ์ด้วยตนเองอายุ 11 ปีขึ้นไป ที่ออกกำลังกายระหว่าง 1 เดือนก่อน
วันสัมภาษณ์ จำแนกตามความถี่ของการออกกำลังกายต่อสัปดาห์ ระยะเวลา
การออกกำลังกายในแต่ละครั้ง และเพศ

ตารางที่ 76 จำนวนผู้ตอบสัมภาษณ์ด้วยตนเองอายุ 11 ปีขึ้นไปที่ออกกำลังกายระหว่าง 1 เดือนก่อน
วันสัมภาษณ์ จำแนกตามระยะเวลาการออกกำลังกายในแต่ละครั้ง ความรู้สึกละหลัง
การออกกำลังกาย และเพศ

ตารางที่ 64 จำนวนผู้ตอบสัมภาษณ์ด้วยตนเองอายุ 11 ปีขึ้นไป จำแนกตามพฤติกรรมการสูบบุหรี่ หมดอายุและเพศ

TABLE 64 NUMBER OF SELF RESPONSE PERSON AGED 11 YEARS AND OVER BY CIGARETTE SMOKING HABIT, AGE GROUP AND SEX

หมวดอายุ (ปี) และเพศ	รวม	พฤติกรรมการสูบบุหรี่ Cigarette smoking habit										Age group (years) and sex	
		ปัจจุบันสูบบุหรี่ Currently smoking					เคยสูบบุหรี่ Ever smoked						ไม่เคยสูบบุหรี่ Never - smoked
		รวม		เป็นประจำ		สูบนาน ๆ ครั้ง	รวม		เป็นประจำ		สูบนาน ๆ ครั้ง		
		Total	Regularly	Occasionally	Total		Regularly	Occasionally					
รวม	4,909,516	822,601	706,614	115,987	247,016	143,111	103,906	3,839,899	Total	11 - 14			
11 - 14	214,622	-	-	-	-	-	-	214,622	11 - 14				
15 - 19	429,943	46,545	27,610	18,935	4,871	-	4,871	378,527	15 - 19				
20 - 24	571,613	106,069	93,985	12,084	13,481	-	13,481	452,063	20 - 24				
25 - 29	583,650	107,586	79,398	28,188	26,262	14,947	11,316	449,802	25 - 29				
30 - 34	648,242	176,278	168,108	8,170	41,312	25,415	15,897	430,652	30 - 34				
35 - 39	574,862	91,380	78,146	13,234	46,862	30,916	15,946	436,620	35 - 39				
40 - 44	459,961	97,063	77,399	19,664	15,352	11,597	3,754	347,547	40 - 44				
45 - 49	408,297	67,225	58,956	8,269	21,331	12,299	9,033	319,740	45 - 49				
50 - 54	311,566	51,340	49,174	2,166	9,532	5,622	3,910	250,694	50 - 54				
55 - 59	224,960	22,517	22,517	-	14,353	12,405	1,948	188,090	55 - 59				
60 ขึ้นไป	481,801	56,599	51,323	5,276	53,661	29,909	23,751	371,542	60 and over				

ตารางที่ 64 จำนวนผู้ตอบสัมภาษณ์ด้วยตนเองอายุ 11 ปีขึ้นไป จำแนกตามพฤติกรรมการสูบบุหรี่ หมดอายุและเพศ (ต่อ)

TABLE 64 NUMBER OF SELF RESPONSE PERSON AGED 11 YEARS AND OVER BY CIGARETTE SMOKING HABIT, AGE GROUP AND SEX (CONTD.)

หมวดอายุ (ปี) และเพศ	พฤติกรรมการสูบบุหรี่ Cigarette smoking habit											Age group (years) and sex	
	รวม			ปัจจุบันสูบบุหรี่			พฤติกรรมการสูบบุหรี่			เคยสูบบุหรี่			ไม่เคยสูบบุหรี่
	Total			Currently smoking			Cigarette smoking habit			Ever smoked			
	รวม	สูบบุหรี่เป็นประจำ	สูบบุหรี่บ้าง	รวม	สูบบุหรี่เป็นประจำ	สูบบุหรี่บ้าง	รวม	สูบบุหรี่เป็นประจำ	สูบบุหรี่บ้าง	Regularly	Occasionally		Never - smoked
ชาย	2,146,448	772,576	659,167	113,409	233,802	141,416	92,386	1,140,070	Male				
11 - 14	84,964	-	-	-	-	-	-	84,964	11 - 14				
15 - 19	194,490	46,545	27,610	18,935	4,871	-	4,871	143,074	15 - 19				
20 - 24	243,558	101,567	89,484	12,084	10,376	-	10,376	131,615	20 - 24				
25 - 29	252,454	105,392	77,203	28,188	22,602	14,947	7,655	124,460	25 - 29				
30 - 34	294,357	167,921	159,751	8,170	41,312	25,415	15,897	85,124	30 - 34				
35 - 39	257,214	85,255	72,020	13,234	46,862	30,916	15,946	125,097	35 - 39				
40 - 44	200,099	89,028	70,810	18,218	15,352	11,597	3,754	95,719	40 - 44				
45 - 49	185,107	60,452	53,315	7,137	21,331	12,299	9,033	103,324	45 - 49				
50 - 54	138,717	45,996	43,829	2,166	9,532	5,622	3,910	83,190	50 - 54				
55 - 59	97,923	20,250	20,250	-	14,353	12,405	1,948	63,319	55 - 59				
60 ขึ้นไป	197,566	50,170	44,894	5,276	47,211	28,214	18,996	100,185	60 and over				

ตารางที่ 64 จำนวนผู้ตอบสัมภาษณ์ด้วยตนเองอายุ 11 ปีขึ้นไป จำแนกตามพฤติกรรมการสูบบุหรี่ หมวดยุคและเพศ (ต่อ)

TABLE 64 NUMBER OF SELF RESPONSE PERSON AGED 11 YEARS AND OVER BY CIGARETTE SMOKING HABIT, AGE GROUP AND SEX (CONTD.)

หมวดยุคและเพศ (ปี)	รวม	พฤติกรรมการสูบบุหรี่ Cigarette smoking habit										Age group (years) and sex	
		ปัจจุบันสูบบุหรี่ Currently smoking					เคยสูบบุหรี่ Ever smoked						ไม่เคยสูบบุหรี่ Never - smoked
		เป็นประจำ Regularly		สูบนาน ๆ ครั้ง Occasionally			เป็นประจำ Regularly		สูบนาน ๆ ครั้ง Occasionally				
		รวม	สูบบุหรี่เป็นประจำ	สูบนาน ๆ ครั้ง	สูบนาน ๆ ครั้ง	รวม	สูบบุหรี่เป็นประจำ	สูบนาน ๆ ครั้ง	สูบนาน ๆ ครั้ง	สูบนาน ๆ ครั้ง			
Total	Regularly	Occasionally	Occasionally	Total	Regularly	Occasionally	Occasionally	Occasionally					
หญิง	2,763,068	50,025	47,447	2,578	13,214	1,695	11,519	2,699,829	Female				
11 - 14	129,658	-	-	-	-	-	-	129,658	11 - 14				
15 - 19	235,453	-	-	-	-	-	-	235,453	15 - 19				
20 - 24	328,054	4,501	4,501	-	3,104	-	3,104	320,449	20 - 24				
25 - 29	331,197	2,195	2,195	-	3,660	-	3,660	325,342	25 - 29				
30 - 34	353,885	8,356	8,356	-	-	-	-	345,529	30 - 34				
35 - 39	317,648	6,125	6,125	-	-	-	-	311,523	35 - 39				
40 - 44	259,863	8,034	6,589	1,446	-	-	-	251,828	40 - 44				
45 - 49	223,190	6,773	5,641	1,132	-	-	-	216,417	45 - 49				
50 - 54	172,849	5,345	5,345	-	-	-	-	167,504	50 - 54				
55 - 59	127,037	2,266	2,266	-	-	-	-	124,771	55 - 59				
60 ขึ้นไป	284,236	6,429	6,429	-	6,450	1,695	4,755	271,357	60 and over				

ตารางที่ 65 จำนวนผู้ตอบสัมภาษณ์ด้วยตนเองอายุ 11 ปีขึ้นไป จำแนกตามพฤติกรรมการสูบบุหรี่ ระดับการศึกษาที่สำเร็จและเพศ

TABLE 65 NUMBER OF SELF RESPONSE PERSON AGED 11 YEARS AND OVER BY CIGARETTE SMOKING HABIT, LEVEL OF EDUCATIONAL ATTAINMENT AND SEX

ระดับการศึกษาที่สำเร็จ และเพศ	รวม Total	พฤติกรรมการสูบบุหรี่ Cigarette smoking habit						Level of educational attainment and sex	
		ปัจจุบันสูบบุหรี่ Currently smoking			เคยสูบบุหรี่ Ever smoked				
		รวม	สูบบุหรี่ประจำ	สูบบุหรี่บ้าง	รวม	สูบบุหรี่ประจำ	สูบบุหรี่บ้าง		
		Total	Regularly	Occasionally	Total	Regularly	Occasionally		
ไม่เคยเรียน	4,909,516	822,601	706,614	115,987	247,016	143,111	103,906	3,839,899	Total
	161,921	11,144	7,844	3,299	8,104	8,104	-	142,673	None
การศึกษาที่สำเร็จ	4,742,415	811,457	698,770	112,687	238,912	135,006	103,906	3,692,046	Educational attainment
ก่อนประถมศึกษา	1,172,356	219,210	196,438	22,772	62,904	31,954	30,951	890,241	Lower elementary level
ระดับประถมศึกษา	967,535	218,456	185,287	33,169	48,176	34,215	13,961	700,902	Elementary level
ระดับมัธยมศึกษา	1,650,558	284,748	235,979	48,770	77,712	35,469	42,242	1,288,098	Secondary level
ระดับอุดมศึกษา	936,824	87,570	79,594	7,976	50,120	33,368	16,752	799,134	Higher level
ระดับต่ำกว่าอนุปริญญา / อนุปริญญา	247,512	63,420	60,934	2,486	14,033	9,249	4,785	170,059	Lower diploma / Diploma level
ระดับปริญญาตรี	614,939	23,367	17,877	5,490	33,895	21,928	11,967	557,677	Bachelor degree
ระดับปริญญาโท	64,194	783	783	-	2,191	2,191	-	61,219	Master degree
ระดับปริญญาเอก	10,179	-	-	-	-	-	-	10,179	Doctorate degree
การศึกษาอื่น ๆ	6,330	-	-	-	-	-	-	6,330	Other education
ไม่ทราบระดับการศึกษา	8,813	1,472	1,472	-	-	-	-	7,341	Unknown level
ไม่ทราบ	5,180	-	-	-	-	-	-	5,180	Unknown

ตารางที่ 65 จำนวนผู้ตอบสัมภาษณ์ด้วยตนเองอายุ 11 ปีขึ้นไป จำแนกตามพฤติกรรมการสูบบุหรี่ ระดับการศึกษาที่สำเร็จและเพศ (ต่อ)

TABLE 65 NUMBER OF SELF RESPONSE PERSON AGED 11 YEARS AND OVER BY CIGARETTE SMOKING HABIT, LEVEL OF EDUCATIONAL ATTAINMENT AND SEX (CONTD.)

ระดับการศึกษาที่สำเร็จ และเพศ	รวม Total	พฤติกรรมการสูบบุหรี่ Cigarette smoking habit						Level of educational attainment and sex	
		ปัจจุบันสูบบุหรี่ Currently smoking		เคยสูบบุหรี่ Ever smoked		ไม่เคยสูบบุหรี่ Never smoked			
		รวม Total	สูบบุหรี่เป็นประจำ Regularly	สูบบุหรี่บ้าง Occasionally	รวม Total	สูบบุหรี่เป็นประจำ Regularly	สูบบุหรี่บ้าง Occasionally		
ชาย	2,146,448	772,576	659,167	113,409	233,802	141,416	92,386	1,140,070	Male
ไม่เคยเรียน	37,226	4,555	2,702	1,854	8,104	8,104	-	24,566	None
การศึกษาระดับประถมศึกษา	2,105,681	768,021	656,466	111,555	225,698	133,312	92,386	1,111,963	Educational attainment
ก่อนประถมศึกษา	469,552	190,421	168,781	21,640	56,454	30,259	26,196	222,676	Lower elementary level
ระดับประถมศึกษา	461,054	212,982	179,813	33,169	48,176	34,215	13,961	199,895	Elementary level
ระดับมัธยมศึกษา	788,688	275,575	226,805	48,770	72,903	35,469	37,434	440,210	Secondary level
ระดับอุดมศึกษา	379,569	87,570	79,594	7,976	48,164	33,368	14,796	243,834	Higher level
ระดับต่ำกว่าอนุปริญญา / อนุปริญญา	136,987	63,420	60,934	2,486	14,033	9,249	4,785	59,534	Lower diploma / Diploma level
ระดับปริญญาตรี	212,126	23,367	17,877	5,490	31,939	21,928	10,011	156,819	Bachelor degree
ระดับปริญญาโท	26,607	783	783	-	2,191	2,191	-	23,632	Master degree
ระดับปริญญาเอก	3,849	-	-	-	-	-	-	3,849	Doctorate degree
การศึกษาอื่น ๆ	1,589	-	-	-	-	-	-	1,589	Other education
ไม่ทราบระดับการศึกษา	5,231	1,472	1,472	-	-	-	-	3,759	Unknown level
ไม่ทราบ	3,541	-	-	-	-	-	-	3,541	Unknown

ตารางที่ 65 จำนวนผู้ตอบสัมภาษณ์ด้วยตนเองอายุ 11 ปีขึ้นไป จำแนกตามพฤติกรรมการสูบบุหรี่ ระดับการศึกษาที่สำเร็จและเพศ (ต่อ)

TABLE 65 NUMBER OF SELF RESPONSE PERSON AGED 11 YEARS AND OVER BY CIGARETTE SMOKING HABIT, LEVEL OF EDUCATIONAL ATTAINMENT AND SEX (CONTD.)

ระดับการศึกษาที่สำเร็จ และเพศ	รวม Total	พฤติกรรมการสูบบุหรี่ Cigarette smoking habit						Level of educational attainment and sex	
		ปัจจุบันสูบบุหรี่ Currently smoking			เคยสูบบุหรี่ Ever smoked				
		รวม Total	เป็นประจำ Regularly	บ้าง Occasionally	รวม Total	เป็นประจำ Regularly	บ้าง Occasionally		
หญิง	2,763,068	50,025	47,447	2,578	13,214	1,695	11,519	2,699,829	Female
ไม่เคยเรียน	124,695	6,588	5,143	1,446	-	-	-	118,107	None
การศึกษาที่สำเร็จ	2,638,734	43,437	42,305	1,132	13,214	1,695	11,519	2,580,083	Educational attainment
ก่อนประถมศึกษา	702,804	28,789	27,657	1,132	6,450	1,695	4,755	667,565	Lower elementary level
ระดับประถมศึกษา	506,481	5,474	5,474	-	-	-	-	501,007	Elementary level
ระดับมัธยมศึกษา	861,870	9,173	9,173	-	4,809	-	4,809	847,888	Secondary level
ระดับอุดมศึกษา	557,255	-	-	-	1,956	-	1,956	555,300	Higher level
ระดับต่ำกว่าอนุปริญญา / อนุปริญญา	110,525	-	-	-	-	-	-	110,525	Lower diploma / Diploma level
ระดับปริญญาตรี	402,813	-	-	-	1,956	-	1,956	400,857	Bachelor degree
ระดับปริญญาโท	37,587	-	-	-	-	-	-	37,587	Master degree
ระดับปริญญาเอก	6,331	-	-	-	-	-	-	6,331	Doctorate degree
การศึกษาอื่น ๆ	4,741	-	-	-	-	-	-	4,741	Other education
ไม่ทราบระดับการศึกษา	3,582	-	-	-	-	-	-	3,582	Unknown level
ไม่ทราบ	1,639	-	-	-	-	-	-	1,639	Unknown

ตารางที่ 66 จำนวนผู้ตอบสัมภาษณ์ด้วยตนเองอายุ 15 ปีขึ้นไป จำแนกตามพฤติกรรมการสูบบุหรี่ อาชีพและเพศ

TABLE 66 NUMBER OF SELF RESPONSE PERSON AGED 15 YEARS AND OVER BY CIGARETTE SMOKING HABIT, OCCUPATION AND SEX

อาชีพ และเพศ	รวม Total	พฤติกรรมการสูบบุหรี่ Cigarette smoking habit						อาชีพ and sex	
		ปัจจุบันสูบบุหรี่ Currently smoking			เคยสูบบุหรี่ Ever smoked				
		รวม Total	สูบบุหรี่ประจำ Regularly	สูบบุหรี่ Occasionally	รวม Total	สูบบุหรี่ประจำ Regularly	สูบบุหรี่ Occasionally		
รวม	4,694,894	822,601	706,614	115,987	247,016	143,111	103,906	3,625,277	Total
ทำงาน	3,258,551	718,454	622,642	95,812	185,294	111,816	73,478	2,354,803	Worked
ผู้บัญญัติกฎหมายข้าราชการอาวุโส และผู้จัดการ	376,803	98,044	84,502	13,543	34,424	20,989	13,435	244,335	Legislators, senior officials and managers
ผู้ประกอบการวิชาชีพด้านต่าง ๆ ช่างเทคนิคสาขาต่าง ๆ และผู้ประกอบการ	164,570	5,969	4,041	1,928	13,823	9,927	3,896	144,777	Professionals
วิชาชีพอื่น ๆ ที่เกี่ยวข้อง	230,086	15,468	12,452	3,016	16,044	14,088	1,956	198,575	Technicians and associate professionals
เสมียน	273,742	30,001	30,001	-	10,061	2,011	8,050	233,680	Clerks
พนักงานบริการ และพนักงานขายในร้านค้า และตลาด	598,862	88,344	81,197	7,147	14,306	9,142	5,164	496,212	Service workers and shops and market sales workers
ผู้ปฏิบัติงานที่มีฝีมือในด้านการเกษตร และการประมง	45,345	6,769	6,769	-	-	-	-	38,576	Skill agricultural and fishery workers
ผู้ปฏิบัติงานในธุรกิจด้านความสามารททางฝีมือ และธุรกิจอื่น ๆ ที่เกี่ยวข้อง	561,735	160,620	148,353	12,267	27,551	19,082	8,469	373,564	Craft and related trades workers
ผู้ปฏิบัติงานเครื่องจักรโรงงานและเครื่องจักร	544,415	201,471	160,655	40,817	51,173	28,543	22,630	291,770	Plant and machine operators and assemblers
อาชีพพื้นฐานอื่น ๆ	461,317	110,092	94,672	15,420	17,912	8,033	9,878	333,314	Elementary occupations
ผู้ปฏิบัติที่จัดจำแนกอาชีพไม่ได้ หรือไม่ทราบอาชีพ	1,675	1,675	-	1,675	-	-	-	-	Unknown occupations
ไม่ได้ทำงาน	1,436,343	104,147	83,972	20,174	61,722	31,294	30,427	1,270,474	Didn't work

ตารางที่ 66 จำนวนผู้ตอบสัมภาษณ์ด้วยตนเองอายุ 15 ปีขึ้นไป จำแนกตามพฤติกรรมการสูบบุหรี่ อาชีพและเพศ (ต่อ)

TABLE 66 NUMBER OF SELF RESPONSE PERSON AGED 15 YEARS AND OVER BY CIGARETTE SMOKING HABIT, OCCUPATION AND SEX (CONTD.)

อาชีพ และเพศ	รวม Total	พฤติกรรมการสูบบุหรี่ Cigarette smoking habit						อาชีพ และ sex	
		ปัจจุบันสูบบุหรี่ Currently smoking			เคยสูบบุหรี่ Ever smoked				
		รวม Total	สูบบุหรี่ประจำ Regularly	สูบบุหรี่บ้าง Occasionally	รวม Total	สูบบุหรี่ประจำ Regularly	สูบบุหรี่บ้าง Occasionally		
ชาย	2,061,484	772,576	659,167	113,409	233,802	141,416	92,386	1,055,106	Male
ทำงาน	1,596,865	685,926	591,559	94,366	176,887	111,816	65,071	734,053	Worked
ผู้บัญญัติกฎหมายข้าราชการอาวุโส									Legislators, senior officials
และผู้จัดการ	273,844	98,044	84,502	13,543	31,076	20,989	10,087	144,723	and managers
ผู้ประกอบการวิชาชีพด้านต่าง ๆ	69,409	5,969	4,041	1,928	13,823	9,927	3,896	49,616	Professionals
ช่างเทคนิคสาขาต่าง ๆ และผู้ประกอบการ									Technicians and associate
วิชาชีพอื่น ๆ ที่เกี่ยวข้อง	67,145	13,364	10,348	3,016	14,088	14,088	-	39,693	professionals
เสมียน	91,574	30,001	30,001	-	10,061	2,011	8,050	51,512	Clerks
พนักงานบริการ และพนักงานขายในร้านค้า									Service workers and shops
และตลาด	198,269	71,912	64,764	7,147	14,306	9,142	5,164	112,052	and market sales workers
ผู้ปฏิบัติงานที่มีฝีมือในด้านการเกษตร									Skill agricultural
และการประมง	26,885	6,769	6,769	-	-	-	-	20,116	and fishery workers
ผู้ปฏิบัติงานในธุรกิจค้าความสามารถทางฝีมือ									Craft and related trades workers
และธุรกิจอื่น ๆ ที่เกี่ยวข้อง	301,072	159,175	148,353	10,821	27,551	19,082	8,469	114,347	Craft and related trades workers
ผู้ปฏิบัติงานเครื่องจักรโรงงานและเครื่องจักร									Plant and machine operators
ผู้ปฏิบัติงานด้านการประกอบ	400,362	196,102	155,285	40,817	51,173	28,543	22,630	153,088	and assemblers
อาชีพพื้นฐานต่าง ๆ	166,630	102,915	87,495	15,420	14,807	8,033	6,774	48,907	Elementary occupations
ผู้ปฏิบัติที่จัดจำแนกอาชีพไม่ได้									Unknown occupations
หรือไม่ทราบอาชีพ	1,675	1,675	-	1,675	-	-	-	-	Unknown occupations
ไม่ได้ทำงาน	464,618	86,650	67,608	19,043	56,915	29,600	27,316	321,053	Didn't work

ตารางที่ 66 จำนวนผู้ตอบสัมภาษณ์ด้วยตนเองอายุ 15 ปีขึ้นไป จำแนกตามพฤติกรรมการสูบบุหรี่ อาชีพและเพศ (ต่อ)

TABLE 66 NUMBER OF SELF RESPONSE PERSON AGED 15 YEARS AND OVER BY CIGARETTE SMOKING HABIT, OCCUPATION AND SEX (CONTD.)

อาชีพ และเพศ	รวม Total	พฤติกรรมการสูบบุหรี่ Cigarette smoking habit						อาชีพ and sex
		ปัจจุบันสูบบุหรี่ Currently smoking			เคยสูบบุหรี่ Ever smoked			
		รวม Total	สูบบุหรี่ประจำ Regularly	สูบบุหรี่ Occasionally	รวม Total	สูบบุหรี่ประจำ Regularly	สูบบุหรี่ Occasionally	
หญิง	2,633,411	50,025	47,447	2,578	13,214	1,695	11,519	Female
ทำงาน	1,661,686	32,529	31,083	1,446	8,408	-	8,408	Worked
ผู้บัญญัติกฎหมายข้าราชการอาวุโส และผู้จัดการ	102,959	-	-	-	3,348	-	3,348	Legislators, senior officials and managers
ผู้ประกอบการวิชาชีพด้านต่าง ๆ	95,161	-	-	-	-	-	-	Professionals
ช่างเทคนิคสาขาต่าง ๆ และผู้ประกอบการ วิชาชีพอื่น ๆ ที่เกี่ยวข้อง	162,941	2,104	2,104	-	1,956	-	1,956	Technicians and associate professionals
เสมียน	182,168	-	-	-	-	-	-	Clerks
พนักงานบริการ และพนักงานขายในร้านค้า และตลาด	400,593	16,433	16,433	-	-	-	-	Service workers and shops and market sales workers
ผู้ปฏิบัติงานที่มีฝีมือในด้านการเกษตร และการประมง	18,460	-	-	-	-	-	-	Skill agricultural and fishery workers
ผู้ปฏิบัติงานในธุรกิจค้าความสามารถทางฝีมือ และธุรกิจอื่น ๆ ที่เกี่ยวข้อง	260,663	1,446	-	1,446	-	-	-	Craft and related trades workers
ผู้ปฏิบัติงานเครื่องจักรโรงงานและเครื่องจักร	144,052	5,370	5,370	-	-	-	-	Plant and machine operators and assemblers
อาชีพพื้นฐานอื่น ๆ	294,688	7,177	7,177	-	3,104	-	3,104	Elementary occupations
ผู้ปฏิบัติที่จัดจำแนกอาชีพไม่ได้ หรือไม่ทราบอาชีพ	-	-	-	-	-	-	-	Unknown occupations
ไม่ได้ทำงาน	971,725	17,496	16,365	1,132	4,807	1,695	3,112	Didn't work

ตารางที่ 67 จำนวนผู้ตอบสัมภาษณ์ด้วยตนเองอายุ 11 ปีขึ้นไปปัจจุบันสูบบุหรี่ จำแนกตามอายุที่เริ่มสูบบุหรี่ หรือ หมดอายุและเพศ

TABLE 67 NUMBER OF SELF RESPONSE PERSON AGED 11 YEARS AND OVER WHO CURRENTLY SMOKING BY AGE OF FALLING INTO THE CIGARETTE SMOKING, AGE GROUP AND SEX

หมวดอายุ (ปี) และเพศ	รวม		อายุที่เริ่มสูบบุหรี่ (ปี) Age of falling into cigarette smoking (years)							เฉลี่ย Average	Age group (years) and sex
	Total	ต่ำกว่า 11 Less than 11	11 - 14	15 - 19	20 - 24	25 - 29	30 - 34	35 - 39	40 ขึ้นไป 40 and over		
รวม	822,604	13,112	45,138	507,489	203,572	27,342	11,532	9,750	4,669	18.2	Total
11 - 14	-	-	-	-	-	-	-	-	-	-	11 - 14
15 - 19	46,545	-	2,776	43,769	-	-	-	-	-	16.2	15 - 19
20 - 24	106,069	-	5,166	79,243	21,660	-	-	-	-	17.5	20 - 24
25 - 29	107,586	2,195	-	82,292	20,819	2,280	-	-	-	17.0	25 - 29
30 - 34	176,278	-	9,411	95,856	63,415	7,596	-	-	-	18.4	30 - 34
35 - 39	91,380	2,689	5,827	48,156	28,777	1,706	4,225	-	-	18.7	35 - 39
40 - 44	97,063	-	8,297	55,855	28,354	-	-	4,557	-	18.3	40 - 44
45 - 49	67,225	6,633	4,518	38,989	7,019	1,905	1,495	1,997	4,669	19.0	45 - 49
50 - 54	51,341	1,595	-	23,647	20,679	5,420	-	-	-	18.8	50 - 54
55 - 59	22,517	-	4,273	5,198	6,021	4,759	2,266	-	-	20.1	55 - 59
60 ขึ้นไป	56,600	-	4,870	34,484	6,828	3,676	3,546	3,196	-	19.9	60 and over

ตารางที่ 67 จำนวนผู้ตอบสัมภาษณ์ด้วยตนเองอายุ 11 ปีขึ้นไปปัจจุบันสูบบุหรี่ จำแนกตามอายุที่เริ่มสูบบุหรี่ หรือเริ่มสูบบุหรี่ 11 ปีขึ้นไป (ต่อ)

TABLE 67 NUMBER OF SELF RESPONSE PERSON AGED 11 YEARS AND OVER WHO CURRENTLY SMOKING BY AGE OF FALLING INTO THE CIGARETTE SMOKING, AGE GROUP AND SEX (CONTD.)

หมวดอายุ (ปี) และเพศ	รวม Total	อายุที่เริ่มสูบบุหรี่ (ปี) Age of falling into cigarette smoking (years)										เฉลี่ย Average	Age group (years) and sex
		ต่ำกว่า 11 Less than 11	11 - 14	15 - 19	20 - 24	25 - 29	30 - 34	35 - 39	40 ขึ้นไป 40 and over				
ชาย	772,577	10,917	37,735	493,772	195,500	23,871	2,843	7,939	-	-	17.9	Male	
11 - 14	-	-	-	-	-	-	-	-	-	-	-	11 - 14	
15 - 19	46,545	-	2,776	43,769	-	-	-	-	-	-	16.2	15 - 19	
20 - 24	101,567	-	3,045	76,862	21,660	-	-	-	-	-	17.7	20 - 24	
25 - 29	105,391	-	-	82,292	20,819	2,280	-	-	-	-	17.3	25 - 29	
30 - 34	167,922	-	9,411	91,393	59,522	7,596	-	-	-	-	18.4	30 - 34	
35 - 39	85,254	2,689	5,827	48,156	25,528	1,706	1,348	-	-	-	18.1	35 - 39	
40 - 44	89,028	-	5,119	51,928	27,424	-	-	4,557	-	-	18.4	40 - 44	
45 - 49	60,452	6,633	2,414	38,989	7,019	1,905	1,495	1,997	-	-	17.4	45 - 49	
50 - 54	45,995	1,595	-	21,772	20,679	1,949	-	-	-	-	18.2	50 - 54	
55 - 59	20,251	-	4,273	5,198	6,021	4,759	-	-	-	-	19.0	55 - 59	
60 ขึ้นไป	50,172	-	4,870	33,413	6,828	3,676	-	1,385	-	-	18.7	60 and over	

ตารางที่ 67 จำนวนผู้ตอบสัมภาษณ์ด้วยตนเองอายุ 11 ปีขึ้นไปปัจจุบันสูบบุหรี่ จำแนกตามอายุที่เริ่มสูบบุหรี่ หรือ หมดอายุและเพศ (ต่อ)

TABLE 67 NUMBER OF SELF RESPONSE PERSON AGED 11 YEARS AND OVER WHO CURRENTLY SMOKING BY AGE OF FALLING INTO THE CIGARETTE SMOKING, AGE GROUP AND SEX (CONTD.)

หมวดอายุ (ปี) และเพศ	รวม Total	อายุที่เริ่มสูบบุหรี่ (ปี) Age of falling into cigarette smoking (years)										เฉลี่ย Average	Age group (years) and sex	
		ต่ำกว่า 11 Less than 11	11 - 14	15 - 19	20 - 24	25 - 29	30 - 34	35 - 39	40 ขึ้นไป 40 and over					
หญิง	50,024	2,195	7,403	13,716	8,071	3,470	8,689	1,811	4,669	22.6				Female
11 - 14	-	-	-	-	-	-	-	-	-	-	-	-	-	11 - 14
15 - 19	-	-	-	-	-	-	-	-	-	-	-	-	-	15 - 19
20 - 24	4,501	-	2,121	2,380	-	-	-	-	-	-	-	-	-	20 - 24
25 - 29	2,195	2,195	-	-	-	-	-	-	-	-	-	-	-	25 - 29
30 - 34	8,357	-	-	4,464	3,893	-	-	-	-	-	-	-	-	30 - 34
35 - 39	6,125	-	-	-	3,248	-	2,877	-	-	-	-	-	-	35 - 39
40 - 44	8,035	-	3,178	3,927	930	-	-	-	-	-	-	-	-	40 - 44
45 - 49	6,773	-	2,104	-	-	-	-	-	-	-	-	4,669	-	45 - 49
50 - 54	5,344	-	-	1,874	-	3,470	-	-	-	-	-	-	-	50 - 54
55 - 59	2,266	-	-	-	-	-	2,266	-	-	-	-	-	-	55 - 59
60 ขึ้นไป	6,428	-	-	1,071	-	-	3,546	1,811	-	-	-	-	-	60 and over

ตารางที่ 68 จำนวนผู้ตอบสัมภาษณ์ด้วยตนเองอายุ 11 ปีขึ้นไปปัจจุบันสูบบุหรี่ จำนวนตามจำนวนผู้ที่สูบบุหรี่ต่อวัน หมวดยุคและเพศ

TABLE 68 NUMBER OF SELF RESPONSE PERSON AGED 11 YEARS AND OVER WHO CURRENTLY SMOKING BY NUMBER OF CIGARETTES SMOKING PER DAY AGE GROUP AND SEX

หมวดยุค (ปี) และเพศ	รวม Total	จำนวนผู้ที่สูบบุหรี่ต่อวัน (รวม) Number of cigarettes smoked per day (roll)				เฉลี่ย Average	Age group (years) and sex
		1 - 10	11 - 20	21 - 40	41 ขึ้นไป 41 and over		
รวม	822,601	631,666	160,773	18,254	11,908	10.2	Total
11 - 14	-	-	-	-	-	-	11 - 14
15 - 19	46,545	45,619	-	926	-	6.5	15 - 19
20 - 24	106,069	96,878	8,450	741	-	7.6	20 - 24
25 - 29	107,586	77,594	27,929	2,062	-	9.3	25 - 29
30 - 34	176,278	129,103	36,253	1,378	9,543	11.4	30 - 34
35 - 39	91,380	72,597	13,604	5,179	-	9.7	35 - 39
40 - 44	97,063	80,741	13,049	909	2,364	9.9	40 - 44
45 - 49	67,225	46,681	19,475	1,068	-	12.2	45 - 49
50 - 54	51,340	29,184	17,669	4,487	-	13.8	50 - 54
55 - 59	22,517	11,511	9,503	1,502	-	15.7	55 - 59
60 ขึ้นไป	56,599	41,758	14,841	-	-	9.9	60 and over

ตารางที่ 68 จำนวนผู้ตอบสัมภาษณ์ด้วยตนเองอายุ 11 ปีขึ้นไปปัจจุบันสูบบุหรี่ จำนวนตามจำนวนผู้ที่สูบบุหรี่ต่อวัน หมวดยุคและเพศ (ต่อ)

TABLE 68 NUMBER OF SELF RESPONSE PERSON AGED 11 YEARS AND OVER WHO CURRENTLY SMOKING BY NUMBER OF CIGARETTES SMOKING PER DAY AGE GROUP AND SEX (CONTD.)

หมวดยุค (ปี) และเพศ	รวม Total	จำนวนผู้ที่สูบบุหรี่ต่อวัน (มวน) Number of cigarettes smoked per day (roll)				เฉลี่ย Average	Age group (years) and sex
		1 - 10	11 - 20	21 - 40	41 ขึ้นไป 41 and over		
ชาย	772,576	600,167	142,247	18,254	11,908	10.2	Male
11 - 14	-	-	-	-	-	-	11 - 14
15 - 19	46,545	45,619	-	926	-	6.5	15 - 19
20 - 24	101,567	92,376	8,450	741	-	7.9	20 - 24
25 - 29	105,392	77,594	25,735	2,062	-	9.1	25 - 29
30 - 34	167,921	126,535	30,464	1,378	9,543	11.2	30 - 34
35 - 39	85,255	66,471	13,604	5,179	-	9.9	35 - 39
40 - 44	89,028	72,707	13,049	909	2,364	10.1	40 - 44
45 - 49	60,452	43,445	15,938	1,068	-	12.1	45 - 49
50 - 54	45,996	25,714	15,795	4,487	-	13.9	50 - 54
55 - 59	20,250	11,511	7,237	1,502	-	15.3	55 - 59
60 ขึ้นไป	50,170	38,194	11,976	-	-	9.7	60 and over

ตารางที่ 68 จำนวนผู้ตอบสัมภาษณ์ด้วยตนเองอายุ 11 ปีขึ้นไปปัจจุบันสูบบุหรี่ จำนวนตามจำนวนผู้ที่สูบบุหรี่ต่อวัน หมวดยุคและเพศ (ต่อ)

TABLE 68 NUMBER OF SELF RESPONSE PERSON AGED 11 YEARS AND OVER WHO CURRENTLY SMOKING BY NUMBER OF CIGARETTES SMOKING PER DAY AGE GROUP AND SEX (CONTD.)

หมวดยุค (ปี) และเพศ	รวม Total	จำนวนผู้ที่สูบบุหรี่ต่อวัน (มวน) Number of cigarettes smoked per day (roll)					เฉลี่ย Average	Age group (years) and sex
		1 - 10	11 - 20	21 - 40	41 ขึ้นไป 41 and over	เฉลี่ย Average		
หญิง	50,025	31,499	18,526	-	-	-	11.2	Female
11 - 14	-	-	-	-	-	-	-	11 - 14
15 - 19	-	-	-	-	-	-	-	15 - 19
20 - 24	4,501	4,501	-	-	-	1.9	20 - 24	
25 - 29	2,195	-	2,195	-	-	20.0	25 - 29	
30 - 34	8,356	2,568	5,788	-	-	14.6	30 - 34	
35 - 39	6,125	6,125	-	-	-	7.7	35 - 39	
40 - 44	8,034	8,034	-	-	-	7.8	40 - 44	
45 - 49	6,773	3,236	3,537	-	-	13.1	45 - 49	
50 - 54	5,345	3,470	1,874	-	-	13.5	50 - 54	
55 - 59	2,266	-	2,266	-	-	20.0	55 - 59	
60 ขึ้นไป	6,429	3,564	2,865	-	-	11.0	60 and over	

ตารางที่ 69 จำนวนผู้ตอบสัมภาษณ์ด้วยตนเองอายุ 11 ปีขึ้นไป จำแนกตามพฤติกรรมการดื่มสุรา หมวดยุคอายุและเพศ

TABLE 69 NUMBER OF SELF RESPONSE PERSON AGED 11 YEARS AND OVER BY ALCOHOLIC DRINKING HABIT, AGE GROUP AND SEX

หมวดยุคอายุ (ปี) และเพศ	รวม		พฤติกรรมการดื่มสุรา Alcoholic drinking habit						รวม	Total	Age group (years) and sex
	รวม	Total	ไม่ดื่ม			ดื่ม Drink					
			ไม่ดื่ม	ดื่มทุกวัน	3 - 4 ครั้ง	1 - 2 ครั้ง	1 - 2 ครั้ง	ดื่มนาน ๆ ครั้ง			
			Not - drink	Everyday	3 - 4 times	1 - 2 times	1 - 2 times	1 - 2 times	Occasionally		
					per week	per week	per month				
รวม	4,909,516	3,410,252	1,499,264	191,107	96,836	255,725	196,737	758,858	Total		
11 - 14	214,622	212,378	2,244	-	-	-	-	2,244	11 - 14		
15 - 19	429,943	349,598	80,345	1,623	7,658	14,784	5,551	50,729	15 - 19		
20 - 24	571,613	398,977	172,635	2,091	12,570	28,251	40,799	88,923	20 - 24		
25 - 29	583,650	365,384	218,266	16,263	5,546	28,929	31,082	136,446	25 - 29		
30 - 34	648,242	356,227	292,015	46,537	8,391	54,517	43,848	138,723	30 - 34		
35 - 39	574,862	360,717	214,145	17,840	14,807	46,299	26,875	108,324	35 - 39		
40 - 44	459,961	307,321	152,641	26,512	17,388	18,800	12,704	77,237	40 - 44		
45 - 49	408,297	265,253	143,043	16,531	15,591	19,075	17,270	74,576	45 - 49		
50 - 54	311,566	221,090	90,475	11,017	11,515	20,687	8,586	38,671	50 - 54		
55 - 59	224,960	168,910	56,050	24,451	1,103	14,311	4,844	11,339	55 - 59		
60 ขึ้นไป	481,801	404,397	77,405	28,242	2,266	10,074	5,177	31,646	60 and over		

ตารางที่ 69 จำนวนผู้ตอบสัมภาษณ์ด้วยตนเองอายุ 11 ปีขึ้นไป จำแนกตามพฤติกรรมการดื่มสุรา หมวดย่อยและเพศ (ต่อ)
 TABLE 69 NUMBER OF SELF RESPONSE PERSON AGED 11 YEARS AND OVER BY ALCOHOLIC DRINKING HABIT, AGE GROUP AND SEX (CONTD.)

หมวดย่อย (ปี) และเพศ	พฤติกรรมการดื่มสุรา Alcoholic drinking habit										Age group (years) and sex	
	รวม Total	ไม่ดื่ม Not - drink			ดื่ม Drink							
		รวม Total	ดื่มทุกวัน Everyday	3 - 4 ครั้ง ต่อสัปดาห์ 3 - 4 times per week	1 - 2 ครั้ง ต่อสัปดาห์ 1 - 2 times per week	1 - 2 ครั้ง ต่อเดือน 1 - 2 times per month	ดื่มนาน ๆ ครั้ง Occasionally	รวม Total	ดื่มทุกวัน Everyday	3 - 4 ครั้ง ต่อสัปดาห์ 3 - 4 times per week		1 - 2 ครั้ง ต่อสัปดาห์ 1 - 2 times per week
ชาย	2,146,448	939,360	1,207,087	88,424	238,040	173,792	539,790	Male				
11 - 14	84,964	84,964	-	-	-	-	-	11 - 14				
15 - 19	194,490	124,365	70,125	7,658	14,784	5,551	40,509	15 - 19				
20 - 24	243,558	92,279	151,279	12,570	28,251	35,574	72,793	20 - 24				
25 - 29	252,454	71,288	181,165	5,546	25,500	29,377	104,478	25 - 29				
30 - 34	294,357	66,694	227,663	8,391	54,517	38,208	85,799	30 - 34				
35 - 39	257,214	94,841	162,373	12,131	44,634	26,875	64,140	35 - 39				
40 - 44	200,099	75,131	124,968	17,388	15,693	8,974	60,469	40 - 44				
45 - 49	185,107	79,620	105,487	15,591	15,849	11,341	49,712	45 - 49				
50 - 54	138,717	68,880	69,838	8,045	17,910	7,870	24,996	50 - 54				
55 - 59	97,923	46,279	51,644	1,103	12,172	4,844	11,339	55 - 59				
60 ขึ้นไป	197,566	135,020	62,546	-	8,730	5,177	25,556	60 and over				

ตารางที่ 69 จำนวนผู้ตอบสัมภาษณ์ด้วยตนเองอายุ 11 ปีขึ้นไป จำแนกตามพฤติกรรมการดื่มสุรา หมวดอายุและเพศ (ต่อ)
 TABLE 69 NUMBER OF SELF RESPONSE PERSON AGED 11 YEARS AND OVER BY ALCOHOLIC DRINKING HABIT, AGE GROUP AND SEX (CONTD.)

หมวดอายุ (ปี) และเพศ	พฤติกรรมการดื่มสุรา Alcoholic drinking habit										Age group (years) and sex	
	ไม่ดื่ม Not - drink					ดื่ม Drink						
	รวม Total	ดื่มทุกวัน Everyday	3 - 4 ครั้ง ต่อสัปดาห์ 3 - 4 times per week	1 - 2 ครั้ง ต่อสัปดาห์ 1 - 2 times per week	1 - 2 ครั้ง ต่อเดือน 1 - 2 times per month	ดื่มนาน ๆ ครั้ง Occasionally	รวม Total	ดื่มทุกวัน Everyday	3 - 4 ครั้ง ต่อสัปดาห์ 3 - 4 times per week	1 - 2 ครั้ง ต่อสัปดาห์ 1 - 2 times per week		1 - 2 ครั้ง ต่อเดือน 1 - 2 times per month
หญิง	2,763,068	2,470,892	292,176	24,067	17,685	22,944	219,068	Female				
11 - 14	129,658	127,414	2,244	-	-	-	2,244	11 - 14				
15 - 19	235,453	225,233	10,220	-	-	-	10,220	15 - 19				
20 - 24	328,054	306,698	21,356	-	-	5,226	16,131	20 - 24				
25 - 29	331,197	294,096	37,101	-	3,429	1,705	31,968	25 - 29				
30 - 34	353,885	289,533	64,352	5,788	-	5,640	52,924	30 - 34				
35 - 39	317,648	265,876	51,772	3,247	2,676	-	44,184	35 - 39				
40 - 44	259,863	232,190	27,673	4,069	3,107	3,729	16,768	40 - 44				
45 - 49	223,190	185,633	37,556	3,537	3,226	5,929	24,864	45 - 49				
50 - 54	172,849	152,211	20,638	-	2,776	716	13,675	50 - 54				
55 - 59	127,037	122,632	4,406	2,266	2,139	-	-	55 - 59				
60 ขึ้นไป	284,236	269,377	14,859	5,159	1,344	-	6,090	60 and over				

ตารางที่ 70 จำนวนผู้ตอบสัมภาษณ์ด้วยตนเองอายุ 11 ปีขึ้นไป จำแนกตามพฤติกรรมการดื่มสุรา ระดับการศึกษาที่สำเร็จและเพศ (ต่อ)

TABLE 70 NUMBER OF SELF RESPONSE PERSON AGED 11 YEARS AND OVER BY ALCOHOLIC DRINKING HABIT, LEVEL OF EDUCATIONAL ATTAINMENT AND SEX (CONTD.)

ระดับการศึกษาที่สำเร็จ และเพศ	พฤติกรรมการดื่มสุรา Alcoholic drinking habit										Level of educational attainment and sex
	รวม Total		ไม่ดื่ม Not - drink		ดื่ม Drink						
	รวม Total	ไม่ดื่ม Not - drink	ดื่มทุกวัน Everyday	3 - 4 ครั้งต่อสัปดาห์ 3 - 4 times per week	1 - 2 ครั้งต่อสัปดาห์ 1 - 2 times per week	1 - 2 ครั้งต่อเดือน 1 - 2 times per month	1 - 2 ครั้งต่อเดือน Occasionally	ดื่มนาน ๆ ครั้ง			
หญิง	2,763,068	2,470,892	292,176	24,067	8,412	17,685	22,944	219,068			Female
ไม่เคยเรียน	124,695	114,765	9,931	2,266	-	1,739	1,696	4,229			None
การศึกษาที่สำเร็จ	2,636,734	2,354,488	282,246	21,800	8,412	15,946	21,249	214,838			Educational attainment
ก่อนประถมศึกษา	702,804	609,079	93,725	16,329	5,736	5,060	2,448	64,151			Lower elementary level
ระดับประถมศึกษา	506,481	456,872	49,609	3,893	2,676	-	7,637	35,404			Elementary level
ระดับมัธยมศึกษา	861,870	792,864	69,006	-	-	9,221	7,693	52,091			Secondary level
ระดับอุดมศึกษา	557,255	487,350	69,905	1,579	-	1,664	3,470	63,192			Higher level
ระดับต่ำกว่าปริญญา / อนุปริญญา	110,525	92,005	18,520	-	-	1,664	-	16,856			Lower diploma / Diploma level
ระดับปริญญาตรี	402,813	359,322	43,491	-	-	-	3,470	40,021			Bachelor degree
ระดับปริญญาโท	37,587	29,692	7,895	1,579	-	-	-	6,316			Master degree
ระดับปริญญาเอก	6,331	6,331	-	-	-	-	-	-			Doctorate degree
การศึกษาอื่น ๆ	4,741	4,741	-	-	-	-	-	-			Other education
ไม่ทราบระดับการศึกษา	3,582	3,582	-	-	-	-	-	-			Unknown level
ไม่ทราบ	1,639	1,639	-	-	-	-	-	-			Unknown

ตารางที่ 71 จำนวนผู้ตอบสัมภาษณ์ด้วยตนเองอายุ 15 ปีขึ้นไป จำแนกตามพฤติกรรมการดื่มสุรา อาชีพและเพศ

TABLE 71 NUMBER OF SELF RESPONSE PERSON AGED 15 YEARS AND OVER BY ALCOHOLIC DRINKING HABIT, OCCUPATION AND SEX

อาชีพ และเพศ	รวม Total	พฤติกรรมการดื่มสุรา Alcoholic drinking habit						อาชีพ and sex	
		ไม่ดื่ม Not - drink	ดื่ม Drink				1 - 2 ครั้ง ต่อเดือน Occasionally 1 - 2 times per month		
			รวม Total	ดื่มทุกวัน Everyday	3 - 4 ครั้ง ต่อสัปดาห์ 3 - 4 times per week	1 - 2 ครั้ง ต่อสัปดาห์ 1 - 2 times per week			
รวม	4,694,894	3,197,875	1,497,020	191,107	96,836	255,725	196,737	756,614	Total
ทำงาน	3,258,551	1,962,706	1,295,845	162,606	84,852	223,385	179,407	645,596	Worked
ผู้บัญญัติกฎหมาย ข้าราชการอาวุโส และผู้จัดการ	376,803	190,560	186,243	27,039	11,232	34,774	13,499	99,700	Legislators, senior officials and managers
ผู้ประกอบการวิชาชีพด้านต่าง ๆ	164,570	110,858	53,712	6,864	1,586	3,384	14,503	27,376	Professionals
ช่างเทคนิคสาขาต่าง ๆ และผู้ประกอบการ วิชาชีพอื่น ๆ ที่เกี่ยวข้อง	230,086	170,706	59,380	4,507	4,007	1,663	11,184	38,018	Technicians and associate professionals
เด็มน	273,742	183,132	90,611	3,375	3,489	12,927	16,097	54,723	Clerks
พนักงานบริการ และพนักงานขายในร้านค้า และตลาด	598,862	432,932	165,930	18,146	8,702	25,692	19,728	93,662	Service workers and shops and market sales workers
ผู้ปฏิบัติงานที่มีฝีมือในด้านการเกษตร และการประมง	45,345	32,479	12,866	9,787	3,079	-	-	-	Skill agricultural and fishery workers
ผู้ปฏิบัติงานในธุรกิจด้านความสามารถทางฝีมือ และธุรกิจอื่น ๆ ที่เกี่ยวข้อง	561,735	320,284	241,451	33,118	22,177	48,603	38,585	98,968	Craft and related trades workers
ผู้ปฏิบัติงานเครื่องจักรโรงงานและเครื่องจักร ผู้ปฏิบัติงานด้านการประกอบ	544,415	229,213	315,202	38,481	17,468	68,607	47,801	142,845	Plant and machine operators and assemblers
อาชีพพื้นฐานต่าง ๆ	461,317	292,543	168,775	21,290	13,112	26,061	18,009	90,303	Elementary occupations
ผู้ปฏิบัติที่จัดจำแนกอาชีพไม่ได้ หรือไม่ทราบอาชีพ	1,675	-	1,675	-	-	1,675	-	-	Unknown occupations
ไม่ได้ทำงาน	1,436,343	1,235,169	201,174	28,502	11,985	32,340	17,329	111,019	Didn't work

ตารางที่ 71 จำนวนผู้ตอบสัมภาษณ์ด้วยตนเองอายุ 15 ปีขึ้นไป จำแนกตามพฤติกรรมการดื่มสุรา อาชีพและเพศ (ต่อ)
 TABLE 71 NUMBER OF SELF RESPONSE PERSON AGED 15 YEARS AND OVER BY ALCOHOLIC DRINKING HABIT, OCCUPATION AND SEX (CONTD.)

อาชีพ และเพศ	รวม Total	พฤติกรรมการดื่มสุรา Alcoholic drinking habit						Occupation and sex
		ไม่ดื่ม Not - drink		ดื่ม Drink				
		รวม Total	ดื่มทุกวัน Everyday	3 - 4 ครั้ง ต่อสัปดาห์ 3 - 4 times per week	1 - 2 ครั้ง ต่อสัปดาห์ 1 - 2 times per week	1 - 2 ครั้ง ต่อเดือน Occasionally 1 - 2 times per month	1 - 2 ครั้ง ต่อเดือน Occasionally 1 - 2 times per month	
ชาย	2,061,484	854,396	167,041	88,424	238,040	173,792	539,790	Male
ทำงาน	1,596,865	541,198	144,592	79,116	211,012	158,168	462,781	Worked
ผู้บัญญัติกฎหมาย ข้าราชการอาวุโส และผู้จัดการ	273,844	113,073	23,691	11,232	29,858	13,499	82,491	Legislators, senior officials and managers
ผู้ประกอบการวิชาชีพด้านต่าง ๆ ช่างเทคนิคสาขาต่าง ๆ และผู้ประกอบการ วิชาชีพอื่น ๆ ที่เกี่ยวข้อง	69,409	30,534	5,285	1,586	3,384	14,503	14,118	Professionals Technicians and associate professionals
พนักงานบริการ และพนักงานขายในร้านค้า และตลาด	198,269	90,553	8,450	5,232	23,151	10,886	59,998	Clerks Service workers and shops and market sales workers
ผู้ปฏิบัติงานที่มีฝีมือในด้านการเกษตร และการประมง	26,885	14,019	9,787	3,079	-	-	-	Skill agricultural and fishery workers
ผู้ปฏิบัติงานในธุรกิจด้านความสามารถทางฝีมือ และธุรกิจอื่น ๆ ที่เกี่ยวข้อง	301,072	73,978	31,450	22,177	48,603	38,585	86,278	Craft and related trades workers Plant and machine operators and assemblers
ผู้ปฏิบัติงานเครื่องจักรโรงงานและเครื่องจักร ผู้ปฏิบัติงานด้านการประกอบ	400,362	101,968	36,758	17,468	66,810	45,680	131,679	Elementary occupations
อาชีพพื้นฐานอื่น ๆ ผู้ปฏิบัติที่จัดจำแนกอาชีพไม่ได้ หรือไม่ทราบอาชีพ	166,630	58,714	21,290	10,846	24,574	7,733	43,473	Unknown occupations Didn't work
ไม่ได้ทำงาน	464,618	313,199	22,449	9,309	27,028	15,625	77,009	

ตารางที่ 71 จำนวนผู้ตอบสัมภาษณ์ด้วยตนเองอายุ 15 ปีขึ้นไป จำแนกตามพฤติกรรมการดื่มสุรา อาชีพและเพศ (ต่อ)

TABLE 71 NUMBER OF SELF RESPONSE PERSON AGED 15 YEARS AND OVER BY ALCOHOLIC DRINKING HABIT, OCCUPATION AND SEX (CONTD.)

อาชีพ และเพศ	พฤติกรรมการดื่มสุรา Alcoholic drinking habit							Occupation and sex
	รวม Total	ไม่ดื่ม Not - drink		ดื่ม Drink			Occupation and sex	
		รวม Total	ดื่มทุกวัน Everyday	3 - 4 ครั้ง ต่อสัปดาห์ 3 - 4 times per week	1 - 2 ครั้ง ต่อสัปดาห์ 1 - 2 times per week	1 - 2 ครั้ง ต่อเดือน Occasionally		
หญิง								Female
ทำงาน								Worked
ผู้บัญญัติกฎหมาย ข้าราชการอาวุโส	2,633,411	2,343,478	24,067	8,412	17,685	22,944	216,824	Legislators, senior officials and managers
และผู้จัดการ	102,959	77,487	3,348	-	4,915	-	17,209	Professionals
ผู้ประกอบการวิชาชีพด้านต่าง ๆ	95,161	80,324	1,579	-	-	-	13,258	Technicians and associate professionals
ช่างเทคนิคสาขาต่าง ๆ และผู้ประกอบการ วิชาชีพอื่น ๆ ที่เกี่ยวข้อง	162,941	143,259	-	-	-	-	19,682	Clerks
เด็มน	182,168	152,221	-	-	1,632	-	28,315	Service workers and shops and market sales workers
พนักงานบริการ และพนักงานขายในร้านค้า และตลาด	400,593	342,379	9,696	3,470	2,541	8,842	33,664	Skill agricultural and fishery workers
ผู้ปฏิบัติงานที่มีฝีมือในด้านการเกษตร และการประมง	18,460	18,460	-	-	-	-	-	Craft and related trades workers Plant and machine operators and assemblers
ผู้ปฏิบัติงานในธุรกิจด้านความสามารถทางฝีมือ และธุรกิจอื่น ๆ ที่เกี่ยวข้อง	260,663	246,306	1,668	-	-	-	12,689	Elementary occupations
ผู้ปฏิบัติงานเครื่องจักรโรงงานและเครื่องจักร ผู้ปฏิบัติงานด้านการประกอบ	144,052	127,245	1,723	-	1,797	2,121	11,167	Unknown occupations
อาชีพพื้นฐานอื่น ๆ	294,688	233,829	-	2,266	1,487	10,276	46,829	Didn't work
ผู้ปฏิบัติที่จัดจำแนกอาชีพไม่ได้ หรือไม่ทราบอาชีพ	-	-	-	-	-	-	-	
ไม่ได้ทำงาน	971,725	921,970	6,053	2,676	5,312	1,705	34,009	

ตารางที่ 72 จำนวนผู้ตอบสัมภาษณ์ด้วยตนเองอายุ 11 ปีขึ้นไปดื่มสุรา จำแนกตามประเภทสุรา ความถี่ของการดื่มสุราและเพศ (ต่อ)

TABLE 72 NUMBER OF SELF RESPONSE PERSON AGED 11 YEARS AND OVER WHO DRINKING ALCOHOLIC BY TYPE OF ALCOHOLIC, FREQUENCY OF DRINKING ALCOHOLIC AND SEX (CONTD.)

ประเภทสุรา และเพศ	รวม Total	ความถี่ของการดื่มสุรา Frequency of drinking alcoholic				ดื่มนาน ๆ ครั้ง Occasionally	Type of alcoholic and sex
		ดื่มทุกวัน Everyday	3 - 4 ครั้ง ต่อสัปดาห์ 3 - 4 times per week	1 - 2 ครั้ง ต่อสัปดาห์ 1 - 2 times per week	1 - 2 ครั้ง ต่อเดือน 1 - 2 times per month		
ชาย							
เหล้าหมัก	122,686	15,523	11,483	29,243	16,531	49,907	Bootleg whisky
เบียร์	935,768	102,544	65,130	195,072	148,636	424,387	Beer
ไวน์	75,922	1,944	5,534	16,873	2,991	48,580	Wine
เหล้ากลั่น	764,399	78,924	69,267	173,472	125,334	317,402	Whisky
เหล้าขาว	127,825	48,484	8,555	18,927	26,538	25,321	Rice whisky
อื่น ๆ	-	-	-	-	-	-	Others
หญิง							
เหล้าหมัก	22,197	1,811	-	1,739	1,732	16,915	Bootleg whisky
เบียร์	208,227	18,865	3,470	13,791	21,212	150,888	Beer
ไวน์	84,471	-	2,676	4,440	5,938	71,417	Wine
เหล้ากลั่น	116,413	9,090	-	11,443	12,769	83,111	Whisky
เหล้าขาว	10,173	7,907	2,266	-	-	-	Rice whisky
อื่น ๆ	6,512	-	-	-	-	6,512	Others

หมายเหตุ : 1/ ตอบได้มากกว่า 1 คำตอบ

Note : 1/ More than 1 answer

ตารางที่ 73 จำนวนผู้ตอบสัมภาษณ์ด้วยตนเองอายุ 11 ปีขึ้นไป จำแนกตามการออกกำลังกายก่อนวันสัมภาษณ์ หมวดอายุและเพศ

TABLE 73 NUMBER OF SELF RESPONSE PERSON AGED 11 YEARS AND OVER BY REPORT OF EXERCISE DURING 1 MONTH BEFORE INTERVIEW'S DATE, AGE GROUP AND SEX

หมวดอายุ (ปี) และเพศ	การออกกำลังกาย Report of exercise							Age group (Years) and sex				
	รวม Total	ไม่ออกกำลังกาย Not exercise		ความถี่ของการออกกำลังกายต่อสัปดาห์ (วัน) Frequency of exercise per week (days)			รวม Total					
		ไม่ออก Not exercise	ออกกำลังกาย Exercise	1	2	3			4	5	6	7
รวม	4,909,516	3,209,503	1,700,013	192,546	318,132	273,429	76,375	128,088	38,207	360,394	312,842	Total
11 - 14	214,622	95,183	119,439	21,728	21,274	2,320	15,123	11,842	-	33,276	13,877	11 - 14
15 - 19	429,943	198,800	231,143	39,385	32,024	35,562	4,061	31,391	7,966	40,509	40,244	15 - 19
20 - 24	571,613	366,496	205,117	33,518	41,547	40,639	13,177	12,258	2,621	24,860	36,497	20 - 24
25 - 29	583,650	412,907	170,743	14,218	48,487	32,479	8,041	15,140	-	14,724	37,655	25 - 29
30 - 34	648,242	437,370	210,872	23,923	42,977	60,411	1,881	5,248	1,378	40,467	34,587	30 - 34
35 - 39	574,862	423,669	151,193	5,744	28,943	26,338	14,908	7,365	8,946	21,356	37,592	35 - 39
40 - 44	459,961	330,682	129,279	18,844	28,376	10,173	3,165	6,146	7,796	29,405	25,374	40 - 44
45 - 49	408,297	257,754	150,543	5,187	41,299	22,458	2,776	8,904	-	32,010	37,908	45 - 49
50 - 54	311,566	218,111	93,455	8,852	17,401	15,253	2,080	9,187	2,944	18,218	19,519	50 - 54
55 - 59	224,960	145,848	79,112	7,886	9,363	7,980	6,499	8,096	-	25,342	13,946	55 - 59
60 ขึ้นไป	481,801	322,683	159,118	13,261	6,441	19,817	4,664	12,511	6,555	80,226	15,643	60 and over

ตารางที่ 73 จำนวนผู้ตอบสัมภาษณ์ด้วยตนเองอายุ 11 ปีขึ้นไป จำแนกตามการออกกำลังกาย 1 เดือนก่อนวันสัมภาษณ์ หมวดอายุและเพศ (ต่อ)

TABLE 73 NUMBER OF SELF RESPONSE PERSON AGED 11 YEARS AND OVER BY REPORT OF EXERCISE DURING 1 MONTH BEFORE INTERVIEW'S DATE, AGE GROUP AND SEX (CONTD.)

หมวดอายุ (ปี) และเพศ	การออกกำลังกาย Report of exercise							Age group (Years) and sex			
	รวม Total	ไม่ออกกำลังกาย Not exercise		ความถี่ของการออกกำลังกายต่อสัปดาห์ (วัน) Frequency of exercise per week (days)			ไม่สม่ำเสมอ Occasionally				
		รวม Total	1	2	3	4			5	6	7
ชาย	2,146,448	1,260,271	92,084	149,265	167,029	43,874	75,210	30,295	202,434	125,984	Male
11 - 14	84,964	27,971	13,195	7,422	2,320	3,034	9,552	-	18,122	3,349	11 - 14
15 - 19	194,490	69,912	13,738	15,066	27,116	-	21,149	7,966	29,038	10,506	15 - 19
20 - 24	243,558	138,397	13,153	18,087	28,532	6,071	9,625	2,621	13,266	13,806	20 - 24
25 - 29	252,454	165,557	10,104	13,673	24,058	8,041	8,051	-	12,451	10,519	25 - 29
30 - 34	294,357	162,605	14,288	27,610	37,404	1,881	3,296	1,378	25,981	19,913	30 - 34
35 - 39	257,214	160,219	3,775	20,840	16,031	14,908	5,736	4,236	16,272	15,195	35 - 39
40 - 44	200,099	140,684	7,273	12,819	3,974	1,787	2,032	7,796	9,664	14,069	40 - 44
45 - 49	185,107	115,590	3,849	20,080	13,624	1,138	-	-	18,698	12,128	45 - 49
50 - 54	138,717	101,474	2,368	6,801	1,979	2,080	4,290	2,280	7,344	10,101	50 - 54
55 - 59	97,923	53,193	5,033	5,038	3,274	1,933	5,767	-	14,173	9,511	55 - 59
60 ขึ้นไป	197,566	124,670	5,309	1,828	8,719	3,002	5,711	4,017	37,425	6,886	60 and over

ตารางที่ 73 จำนวนผู้ตอบสัมภาษณ์ด้วยตนเองอายุ 11 ปีขึ้นไป จำแนกตามการออกกำลังกายระหว่าง 1 เดือนก่อนวันสัมภาษณ์ หมวดอายุและเพศ (ต่อ)

TABLE 73 NUMBER OF SELF RESPONSE PERSON AGED 11 YEARS AND OVER BY REPORT OF EXERCISE DURING 1 MONTH BEFORE INTERVIEW'S DATE, AGE GROUP AND SEX (CONTD.)

หมวดอายุ (ปี) และเพศ	การออกกำลังกาย Report of exercise							Age group (Years) and sex				
	รวม Total	ไม่ออก กำลังกาย Not exercise		ความถี่ของการออกกำลังกายต่อสัปดาห์ (วัน) Frequency of exercise per week (days)								
		รวม Total	1	2	3	4	5		6	7	ไม่สม่ำเสมอ Occasionally	
หญิง	2,763,068	1,949,231	813,837	100,462	168,867	106,400	32,501	52,878	7,912	157,959	186,858	Female
11 - 14	129,658	67,212	62,446	8,533	13,852	-	12,089	2,290	-	15,154	10,528	11 - 14
15 - 19	235,453	128,888	106,565	25,648	16,958	8,446	4,061	10,242	-	11,471	29,738	15 - 19
20 - 24	328,054	228,099	99,956	20,366	23,460	12,107	7,106	2,632	-	11,594	22,691	20 - 24
25 - 29	331,197	247,350	83,846	4,113	34,814	8,421	-	7,089	-	2,273	27,136	25 - 29
30 - 34	353,885	274,765	79,119	9,635	15,366	23,007	-	1,952	-	14,486	14,674	30 - 34
35 - 39	317,648	263,450	54,198	1,968	8,103	10,307	-	1,629	4,710	5,084	22,397	35 - 39
40 - 44	259,863	189,999	69,864	11,571	15,557	6,199	1,378	4,114	-	19,740	11,305	40 - 44
45 - 49	223,190	142,164	81,026	1,338	21,219	8,834	1,638	8,904	-	13,312	25,780	45 - 49
50 - 54	172,849	116,637	56,212	6,484	10,600	13,274	-	4,897	664	10,874	9,419	50 - 54
55 - 59	127,037	92,655	34,383	2,853	4,325	4,706	4,566	2,328	-	11,169	4,434	55 - 59
60 ขึ้นไป	284,236	198,014	86,222	7,952	4,613	11,098	1,662	6,801	2,538	42,801	8,757	60 and over

ตารางที่ 74 จำนวนผู้ตอบสัมภาษณ์ด้วยตนเองอายุ 11 ปีขึ้นไปที่ยกกำลังกายระหว่าง 1 เดือนก่อนวันสัมภาษณ์ จำแนกตามระยะเวลาการออกกำลังกายแต่ละครั้ง

หมวดอายุและเพศ

TABLE 74 NUMBER OF SELF RESPONSE PERSON AGED 11 YEARS AND OVER WHO EXERCISE DURING 1 MONTH BEFORE INTERVIEW'S DATE

BY AVERAGE TIME OF EXERCISE, AGE GROUP AND SEX

หมวดอายุ (ปี) และเพศ	รวม Total	ระยะเวลาการออกกำลังกายในแต่ละครั้ง (นาที)				รวม Total	Age group (years) and sex
		น้อยกว่า 10 Less than 10	10 - 20	21 - 30	31 - 60		
รวม	1,700,013	116,715	390,461	491,798	420,329	280,711	Total
11 - 14	119,439	-	15,564	22,569	53,134	28,172	11 - 14
15 - 19	231,143	14,776	34,846	79,199	73,709	28,613	15 - 19
20 - 24	205,117	3,984	57,059	67,906	44,798	31,369	20 - 24
25 - 29	170,743	6,661	23,799	34,861	68,374	37,048	25 - 29
30 - 34	210,872	20,501	39,750	65,765	48,452	36,404	30 - 34
35 - 39	151,193	5,560	33,649	41,841	36,758	33,384	35 - 39
40 - 44	129,279	13,965	35,799	36,965	15,712	26,838	40 - 44
45 - 49	150,543	12,867	55,428	37,461	26,765	18,022	45 - 49
50 - 54	93,455	3,533	35,000	24,625	18,264	12,034	50 - 54
55 - 59	79,112	-	13,324	35,846	14,414	15,529	55 - 59
60 ขึ้นไป	159,118	34,868	46,243	44,760	19,949	13,299	60 and over

ตารางที่ 74 จำนวนผู้ตอบสัมภาษณ์ด้วยตนเองอายุ 11 ปีขึ้นไปที่ออกกำลังกายระหว่าง 1 เดือนก่อนวันสัมภาษณ์ จำแนกตามระยะเวลาการออกกำลังกายแต่ละครั้ง
หมวดอายุและเพศ (ต่อ)

TABLE 74 NUMBER OF SELF RESPONSE PERSON AGED 11 YEARS AND OVER WHO EXERCISE DURING 1 MONTH BEFORE INTERVIEW'S DATE
BY AVERAGE TIME OF EXERCISE, AGE GROUP AND SEX (CONTD.)

หมวดอายุ (ปี) และเพศ	รวม Total	ระยะเวลาการออกกำลังกายในแต่ละครั้ง (นาที)				รวมกว่า 60 More than 60	Age group (years) and sex
		น้อยกว่า 10 Less than 10	10 - 20	21 - 30	31 - 60		
ชาย	886,177	36,373	174,432	243,302	227,915	204,155	Male
11 - 14	56,993	-	6,484	11,232	22,625	16,651	11 - 14
15 - 19	124,578	-	9,310	41,664	52,405	21,199	15 - 19
20 - 24	105,161	-	39,142	17,388	27,595	21,036	20 - 24
25 - 29	86,897	2,230	7,032	18,506	31,602	27,527	25 - 29
30 - 34	131,752	9,543	12,355	40,241	35,369	34,244	30 - 34
35 - 39	96,994	3,018	15,742	34,528	15,983	27,723	35 - 39
40 - 44	59,415	5,088	10,303	18,305	7,748	17,972	40 - 44
45 - 49	69,517	9,397	26,790	16,155	7,016	10,159	45 - 49
50 - 54	37,243	2,368	16,444	6,691	9,661	2,080	50 - 54
55 - 59	44,730	-	7,551	16,430	7,146	13,603	55 - 59
60 ขึ้นไป	72,896	4,729	23,279	22,163	10,765	11,960	60 and over

ตารางที่ 74 จำนวนผู้ตอบสัมภาษณ์ด้วยตนเองอายุ 11 ปีขึ้นไปที่ออกกำลังกายระหว่าง 1 เดือนก่อนวันสัมภาษณ์ จำแนกตามระยะเวลาการออกกำลังกายแต่ละครั้ง
หมวดอายุและเพศ (ต่อ)

TABLE 74 NUMBER OF SELF RESPONSE PERSON AGED 11 YEARS AND OVER WHO EXERCISE DURING 1 MONTH BEFORE INTERVIEW'S DATE
BY AVERAGE TIME OF EXERCISE, AGE GROUP AND SEX (CONTD.)

หมวดอายุ (ปี) และเพศ	รวม Total	ระยะเวลาการออกกำลังกายในแต่ละครั้ง (นาที)				รวมกว่า 60 More than 60	Age group (years) and sex
		น้อยกว่า 10 Less than 10	10 - 20	21 - 30	31 - 60		
หญิง	813,837	80,342	216,029	248,496	192,414	76,557	Female
11 - 14	62,446	-	9,080	11,337	30,509	11,520	11 - 14
15 - 19	106,565	14,776	25,536	37,535	21,304	7,413	15 - 19
20 - 24	99,956	3,984	17,917	50,518	17,204	10,333	20 - 24
25 - 29	83,846	4,431	16,767	16,355	36,772	9,521	25 - 29
30 - 34	79,119	10,958	27,395	25,524	13,083	2,160	30 - 34
35 - 39	54,198	2,542	17,907	7,313	20,775	5,661	35 - 39
40 - 44	69,864	8,877	25,496	18,660	7,964	8,866	40 - 44
45 - 49	81,026	3,470	28,638	21,306	19,748	7,863	45 - 49
50 - 54	56,212	1,165	18,556	17,934	8,603	9,954	50 - 54
55 - 59	34,383	-	5,773	19,416	7,268	1,925	55 - 59
60 ขึ้นไป	86,222	30,138	22,963	22,597	9,184	1,339	60 and over

ตารางที่ 75 จำนวนผู้ตอบสัมภาษณ์ด้วยตนเองอายุ 11 ปีขึ้นไปที่ออกกำลังกายระหว่าง 1 เดือนก่อนวันสัมภาษณ์ จำแนกตามความถี่ของการออกกำลังกายต่อสัปดาห์
ระยะเวลาการออกกำลังกายในแต่ละครั้งและเพศ

TABLE 75 NUMBER OF SELF RESPONSE PERSON AGED 11 YEARS AND OVER WHO EXERCISE DURING 1 MONTH BEFORE INTERVIEW'S DATE
BY FREQUENCY OF EXERCISE PER WEEK, AVERAGE TIME OF EXERCISE AND SEX

ความถี่ของการออกกำลังกายต่อสัปดาห์ และเพศ	รวม Total	ระยะเวลาการออกกำลังกายในแต่ละครั้ง (นาที) Average time of exercise (minute)				รวม Total	ความถี่ของการออกกำลังกายต่อสัปดาห์ and sex
		น้อยกว่า 10 Less than 10	10 - 20	21 - 30	31 - 60 มากกว่า 60 More than 60		
รวม	1,700,013	116,715	390,461	491,798	420,329	280,711	Total
1 วัน	192,546	10,487	49,662	55,196	49,536	27,665	1 day
2 วัน	318,132	12,731	90,186	99,310	65,863	50,043	2 days
3 วัน	273,429	33,599	38,357	86,588	64,596	50,290	3 days
4 วัน	76,375	1,348	7,059	24,048	27,936	15,984	4 days
5 วัน	128,088	-	9,315	38,496	60,217	20,059	5 days
6 วัน	38,207	6,833	3,672	8,326	8,101	11,276	6 days
7 วัน	360,394	25,672	86,703	87,544	79,366	81,109	7 days
ไม่สม่ำเสมอ	312,842	26,046	105,506	92,290	64,714	24,286	Occasionally

ตารางที่ 75 จำนวนผู้ตอบสัมภาษณ์ด้วยตนเองอายุ 11 ปีขึ้นไปที่ออกกำลังกายระหว่าง 1 เดือนก่อนวันสัมภาษณ์ จำนวนตามความถี่ของการออกกำลังกายต่อสัปดาห์
ระยะเวลาการออกกำลังกายในแต่ละครั้งและเพศ (ต่อ)

TABLE 75 NUMBER OF SELF RESPONSE PERSON AGED 11 YEARS AND OVER WHO EXERCISE DURING 1 MONTH BEFORE INTERVIEW'S DATE
BY FREQUENCY OF EXERCISE PER WEEK, AVERAGE TIME OF EXERCISE AND SEX (CONTD.)

ความถี่ของการออกกำลังกายต่อสัปดาห์ และเพศ	รวม Total	ระยะเวลาการออกกำลังกายในแต่ละครั้ง (นาที) Average time of exercise (minute)				Frequency of exercise per week and sex
		น้อยกว่า 10 Less than 10	10 - 20	21 - 30	31 - 60 มากกว่า 60 More than 60	
ชาย	886,177	36,373	174,432	243,302	227,915	Male
1 วัน	92,084	2,368	21,450	23,666	29,624	1 day
2 วัน	149,265	3,738	39,255	49,269	27,076	2 days
3 วัน	167,029	17,433	23,944	47,697	44,116	3 days
4 วัน	43,874	1,348	4,844	9,029	14,307	4 days
5 วัน	75,210	-	2,600	18,428	40,378	5 days
6 วัน	30,295	4,295	3,672	8,326	3,391	6 days
7 วัน	202,434	-	37,320	47,030	54,402	7 days
ไม่สม่ำเสมอ	125,984	7,192	41,347	39,857	14,620	Occasionally
หญิง	813,837	80,342	216,029	248,496	192,414	Female
1 วัน	100,462	8,119	28,212	31,530	19,912	1 day
2 วัน	168,867	8,993	50,931	50,041	38,787	2 days
3 วัน	106,400	16,166	14,413	38,891	20,480	3 days
4 วัน	32,501	-	2,216	15,018	13,629	4 days
5 วัน	52,878	-	6,715	20,068	19,839	5 days
6 วัน	7,912	2,538	-	-	4,710	6 days
7 วัน	157,959	25,672	49,383	40,514	24,964	7 days
ไม่สม่ำเสมอ	186,858	18,854	64,159	52,433	50,093	Occasionally

ตารางที่ 76 จำนวนผู้ตอบสัมภาษณ์ด้วยตนเองอายุ 11 ปีขึ้นไปออกกำลังกายระหว่าง 1 เดือนก่อนวันสัมภาษณ์ จำนวนตามระยะเวลาการออกกำลังกายในแต่ละครั้ง

ความรู้สึกลังการออกกำลังกายและเพศ

TABLE 76 NUMBER OF SELF RESPONSE PERSON AGED 11 YEARS AND OVER WHO EXERCISE DURING 1 MONTH BEFORE INTERVIEW'S DATE

BY AVERAGE TIME OF EXERCISE, FEELING AFTER EXERCISE AND SEX

ระยะเวลาการออกกำลังกายในแต่ละครั้ง (นาที)	รวม Total	ความรู้สึกลังการออกกำลังกาย			Average time of exercise (minute) and sex
		ปกติ Normally	เหนื่อยเล็กน้อย Slightly tried	เหนื่อย Normal tried	
รวม	1,700,013	752,408	646,210	283,588	17,807
น้อยกว่า 10	116,715	60,836	44,470	9,671	Less than 10
10 - 20	390,461	142,968	184,449	55,552	10 - 20
21 - 30	491,798	195,051	179,676	115,383	21 - 30
31 - 60	420,329	214,653	141,161	64,515	31 - 60
มากกว่า 60	280,711	138,900	96,455	38,467	More than 60
ชาย	886,177	405,572	331,674	143,841	5,090
น้อยกว่า 10	36,373	15,207	18,799	2,368	Less than 10
10 - 20	174,432	69,052	78,408	25,300	10 - 20
21 - 30	243,302	105,837	86,266	51,199	21 - 30
31 - 60	227,915	108,203	73,619	46,094	31 - 60
มากกว่า 60	204,155	107,273	74,583	18,880	More than 60
หญิง	813,837	346,836	314,537	139,747	12,717
น้อยกว่า 10	80,342	45,629	25,672	7,303	Less than 10
10 - 20	216,029	73,916	106,040	30,251	10 - 20
21 - 30	248,496	89,214	93,410	64,184	21 - 30
31 - 60	192,414	106,450	67,542	18,421	31 - 60
มากกว่า 60	76,557	31,626	21,872	19,588	More than 60

ความปลอดภัยในการขับขี่ / โดยสวรรถ

การได้รับบาดเจ็บหรืออุบัติเหตุ

*Using safety belt when driving or sit ,
reported ever got injury or accident*

ตารางสถิติ (ต่อ)

ความปลอดภัยในการขับขี่/โดยสารรถ การได้รับบาดเจ็บหรืออุบัติเหตุ

- ตารางที่ 77 จำนวนประชากร จำแนกตามการใช้เข็มขัดนิรภัยขณะขับหรือโดยสารรถยนต์ตอนหน้า
หมวดอายุ และเพศ
- ตารางที่ 78 จำนวนประชากร จำแนกตามการสวมหมวกกันน็อคขณะขี่หรือโดยสารรถจักรยานยนต์
หมวดอายุ และเพศ
- ตารางที่ 79 จำนวนผู้ตอบสัมภาษณ์ด้วยตนเองอายุ 11 ปีขึ้นไปที่ขับรถ จำแนกตามหมวดอายุ
และเพศ
- ตารางที่ 80 จำนวนผู้ตอบสัมภาษณ์ด้วยตนเองอายุ 11 ปีขึ้นไปที่ขับรถยนต์ / ซี่รถจักรยานยนต์และ
ดัดมีแอลกอฮอล์ จำแนกตามการขับรถขณะมีเมาสู่ราหรือเครื่องดื่มที่มีแอลกอฮอล์
หมวดอายุ และเพศ
- ตารางที่ 81 จำนวนประชากร จำแนกตามการได้รับบาดเจ็บหรือประสบอุบัติเหตุระหว่าง 1 เดือนก่อน
วันสัมภาษณ์ หมวดอายุ และเพศ
- ตารางที่ 82 จำนวนประชากรที่เคยได้รับบาดเจ็บหรืออุบัติเหตุระหว่าง 1 เดือนก่อนวันสัมภาษณ์
จนไม่สามารถปฏิบัติกิจวัตรประจำวันได้และ/หรือต้องไปรับการรักษา จำแนกตาม
สาเหตุที่ได้รับบาดเจ็บหรืออุบัติเหตุ หมวดอายุ และเพศ
- ตารางที่ 83 จำนวนประชากรที่เคยได้รับบาดเจ็บหรืออุบัติเหตุระหว่าง 1 เดือนก่อนวันสัมภาษณ์
จนไม่สามารถปฏิบัติกิจวัตรประจำวันได้และ/หรือต้องไปรับการรักษา จำแนกตาม
สถานที่ที่ได้รับบาดเจ็บหรืออุบัติเหตุ หมวดอายุ และเพศ
- ตารางที่ 84 จำนวนประชากรที่เคยได้รับบาดเจ็บหรืออุบัติเหตุระหว่าง 1 เดือนก่อนวันสัมภาษณ์
จนไม่สามารถปฏิบัติกิจวัตรประจำวันได้ และ/หรือต้องไปรับการรักษา จำแนกตาม
สาเหตุและสถานที่ที่ได้รับบาดเจ็บหรืออุบัติเหตุ และเพศ

ตารางที่ 77 จำนวนประชากร จำแนกตามการใช้เข็มขัดนิรภัยขณะขับหรือโดยสารรถยนต์ตอนหน้า หมวดอายุและเพศ

TABLE 77 NUMBER OF POPULATION BY USING SAFETY BELT WHEN DRIVING OR SIT IN FRONT SEAT, AGE GROUP AND SEX

หมวดอายุ (ปี) และเพศ	รวม Total	การใช้เข็มขัดนิรภัย Using safety belt						ไม่ทราบ Unknown	Age group (years) and sex
		ไม่เคยขับและ โดยสารตอนหน้า Never driving or sit in front seat		ขับหรือโดยสารรถยนต์ตอนหน้า Driving or sit in front seat		อื่น ๆ Others			
		ไม่เคยใช้เข็มขัดนิรภัย Use safety belt ใช้ทุกครั้ง Everytime	ใช้เข็มขัดนิรภัย Sometimes	ไม่เคยใช้เข็มขัดนิรภัย Never used safety belt	รถไม่มีเข็มขัดนิรภัย Car don't have safety belt	ไม่ทราบ Unknown	ไม่ทราบ Unknown		
รวม	8,029,489	2,531,383	3,505,897	1,587,486	377,662	24,597	1,628	836	Total
น้อยกว่า 1	107,162	90,980	-	-	16,182	-	-	-	Less than 1
1 - 4	377,338	217,228	44,172	37,479	74,927	3,531	-	-	1 - 4
5 - 9	444,002	229,630	104,084	65,288	44,999	-	-	-	5 - 9
10 - 14	513,226	177,744	197,763	87,387	49,033	1,299	-	-	10 - 14
15 - 19	679,564	237,068	280,365	134,577	27,554	-	-	-	15 - 19
20 - 24	814,824	299,437	286,663	202,526	26,199	-	-	-	20 - 24
25 - 29	876,332	297,873	348,260	204,649	23,865	1,684	-	-	25 - 29
30 - 34	863,549	162,141	401,896	266,374	27,966	4,336	-	836	30 - 34
35 - 39	771,747	140,623	493,573	121,068	13,425	3,058	-	-	35 - 39
40 - 44	665,283	110,496	372,862	152,176	22,737	7,011	-	-	40 - 44
45 - 49	559,695	145,400	291,719	105,110	14,897	2,569	-	-	45 - 49
50 - 54	419,384	123,462	224,423	60,633	10,865	-	-	-	50 - 54
55 - 59	295,686	46,532	190,813	45,674	12,667	-	-	-	55 - 59
60 ขึ้นไป	641,697	252,767	269,304	104,544	12,346	1,108	1,628	-	60 and over

ตารางที่ 77 จำนวนประชากร จำแนกตามการใช้เข็มขัดนิรภัยขณะขับหรือโดยสารรถยนต์ตอนหน้า หมวดอายุและเพศ (ต่อ)

TABLE 77 NUMBER OF POPULATION BY USING SAFETY BELT WHEN DRIVING OR SIT IN FRONT SEAT, AGE GROUP AND SEX (CONTD.)

หมวดอายุ (ปี) และเพศ	รวม Total	การใช้เข็มขัดนิรภัย Using safety belt										ไม่ทราบ Unknown	Age group (years) and sex
		ไม่เคยขับและ โดยสารตอนหน้า Never driving or sit in front seat		ขับหรือโดยสารรถยนต์ตอนหน้า Use safety belt		ไม่เคยใช้ เข็มขัดนิรภัย Never used safety belt		รถไม่มี เข็มขัดนิรภัย Car don't have safety belt		อื่น ๆ Others			
		ไม่ ใช้ทุกครั้งที่ Evertime	ใช้ เป็นบางครั้ง Sometime	ใช้ ทุกครั้งที่ Evertime	ใช้ เป็นบางครั้ง Sometime	ไม่ เคยใช้ เข็มขัดนิรภัย Never used safety belt	รถ ไม่มี เข็มขัดนิรภัย Car don't have safety belt	ไม่ ทราบ Unknown	ไม่ ทราบ Unknown				
ชาย	3,824,244	1,103,101	1,783,227	760,918	162,886	13,276	-	836	Male				
น้อยกว่า 1	54,216	38,034	-	-	16,182	-	-	-	Less than 1				
1 - 4	192,031	110,664	23,081	23,368	32,629	2,290	-	-	1 - 4				
5 - 9	223,749	117,657	54,023	34,309	17,760	-	-	-	5 - 9				
10 - 14	250,732	76,647	92,943	50,010	31,132	-	-	-	10 - 14				
15 - 19	324,529	113,580	129,591	72,118	9,240	-	-	-	15 - 19				
20 - 24	386,533	136,842	142,027	94,639	13,025	-	-	-	20 - 24				
25 - 29	410,033	133,554	172,275	92,127	10,393	1,684	-	-	25 - 29				
30 - 34	403,282	81,569	176,293	132,248	10,317	2,019	-	836	30 - 34				
35 - 39	369,253	44,963	257,428	63,645	1,680	1,536	-	-	35 - 39				
40 - 44	320,519	36,214	214,330	62,614	5,291	2,070	-	-	40 - 44				
45 - 49	267,972	55,594	154,179	48,866	6,762	2,569	-	-	45 - 49				
50 - 54	199,210	57,949	108,788	28,475	3,997	-	-	-	50 - 54				
55 - 59	139,969	15,181	108,968	14,976	844	-	-	-	55 - 59				
60 ขึ้นไป	282,219	84,654	149,299	43,522	3,635	1,108	-	-	60 and over				

ตารางที่ 77 จำนวนประชากร จำแนกตามการใช้เข็มขัดนิรภัยขณะขับหรือโดยสารรถยนต์บนหน้า หมวดอายุและเพศ (ต่อ)
 TABLE 77 NUMBER OF POPULATION BY USING SAFETY BELT WHEN DRIVING OR SIT IN FRONT SEAT, AGE GROUP AND SEX (CONTD.)

หมวดอายุ (ปี) และเพศ	รวม Total	การใช้เข็มขัดนิรภัย Using safety belt								ไม่ทราบ Unknown	Age group (years) and sex
		ไม่เคยขับและ โดยสารรถยนต์บนหน้า Never driving or sit in front seat		ขับหรือโดยสารรถยนต์บนหน้า Driving or sit in front seat		ไม่เคยใช้ เข็มขัดนิรภัย Never used safety belt		รถไม่มี เข็มขัดนิรภัย Car don't have safety belt			
		การใช้เข็มขัดนิรภัย Use safety belt ใช้ทุกครั้ง Everytime	การใช้เข็มขัดนิรภัย Use safety belt ใช้เป็นบางครั้ง Sometime	การใช้เข็มขัดนิรภัย Use safety belt ใช้ทุกครั้ง Everytime	การใช้เข็มขัดนิรภัย Use safety belt ใช้เป็นบางครั้ง Sometime	การใช้เข็มขัดนิรภัย Use safety belt ใช้ทุกครั้ง Everytime	การใช้เข็มขัดนิรภัย Use safety belt ใช้เป็นบางครั้ง Sometime	การใช้เข็มขัดนิรภัย Use safety belt ใช้ทุกครั้ง Everytime	การใช้เข็มขัดนิรภัย Use safety belt ใช้เป็นบางครั้ง Sometime		
หญิง	4,205,246	1,428,282	1,722,670	826,569	214,776	11,321	1,628	-	-	Female	
น้อยกว่า 1	52,946	52,946	-	-	-	-	-	-	-	Less than 1	
1 - 4	185,307	106,565	21,091	14,111	42,298	1,242	-	-	-	1 - 4	
5 - 9	220,253	111,973	50,061	30,979	27,239	-	-	-	-	5 - 9	
10 - 14	262,494	101,097	104,821	37,377	17,900	1,299	-	-	-	10 - 14	
15 - 19	355,036	123,488	150,774	62,459	18,315	-	-	-	-	15 - 19	
20 - 24	428,291	162,595	144,635	107,886	13,174	-	-	-	-	20 - 24	
25 - 29	466,300	164,320	175,985	112,522	13,472	-	-	-	-	25 - 29	
30 - 34	460,268	80,572	225,603	134,125	17,649	2,318	-	-	-	30 - 34	
35 - 39	402,495	95,660	236,145	57,423	11,745	1,522	-	-	-	35 - 39	
40 - 44	344,765	74,283	158,532	89,563	17,446	4,941	-	-	-	40 - 44	
45 - 49	291,724	89,806	137,539	56,244	8,134	-	-	-	-	45 - 49	
50 - 54	220,174	65,513	115,634	32,158	6,868	-	-	-	-	50 - 54	
55 - 59	155,717	31,351	81,844	30,699	11,823	-	-	-	-	55 - 59	
60 ขึ้นไป	359,479	168,113	120,004	61,022	8,712	-	1,628	-	-	60 and over	

ตารางที่ 78 จำนวนประชากร จำแนกตามการสวมหมวกกันน็อคขณะขี่หรือโดยสารรถจักรยานยนต์ หมวกอายุและเพศ

TABLE 78 NUMBER OF POPULATION BY WEARING HELMET WHEN RIDE OR TRAVEL MOTORCYCLE, AGE GROUP AND SEX

หมวดอายุ (ปี) และเพศ	รวม Total	การสวมหมวกกันน็อคขณะขี่หรือโดยสารรถจักรยานยนต์		Wearing helmet when ride or travel motorcycle		Age group (years) and sex		
		ไม่เคยและโดยสาร รถจักรยานยนต์ Never ride or travel by motorcycle	สวมหมวกกันน็อค สวมทุกครั้ง Everytime	ขี่หรือโดยสารรถจักรยานยนต์			ไม่ทราบ Unknown	
				ไม่เคยสวม หมวกกันน็อค Never wear helmet	สวมเป็นบางครั้ง Sometimes			สวมทุกครั้ง Always
รวม	8,029,489	3,221,810	1,892,044	2,212,244	698,062	3,420	1,910	Total
น้อยกว่า 1	107,162	99,232	-	-	7,929	-	-	Less than 1
1 - 4	377,338	245,324	21,194	30,103	80,716	-	-	1 - 4
5 - 9	444,002	235,819	44,756	98,767	64,660	-	-	5 - 9
10 - 14	513,226	189,241	92,976	143,657	87,352	-	-	10 - 14
15 - 19	679,564	230,052	159,385	225,793	64,335	-	-	15 - 19
20 - 24	814,824	240,694	205,042	304,313	64,775	-	-	20 - 24
25 - 29	876,332	272,703	261,779	273,721	64,709	3,420	-	25 - 29
30 - 34	863,549	176,310	265,334	379,675	40,320	-	1,910	30 - 34
35 - 39	771,747	237,227	267,424	218,624	48,472	-	-	35 - 39
40 - 44	665,283	255,054	170,689	190,767	48,774	-	-	40 - 44
45 - 49	559,695	224,300	162,134	143,363	29,898	-	-	45 - 49
50 - 54	419,384	198,259	106,718	87,732	26,675	-	-	50 - 54
55 - 59	295,686	169,669	51,768	55,193	19,055	-	-	55 - 59
60 ขึ้นไป	641,697	447,926	82,844	60,536	50,392	-	-	60 and over

ตารางที่ 78 จำนวนประชากร จำแนกตามการสวมหมวกกันน็อคขณะที่หรือโดยสารรถจักรยานยนต์ หมวกอายุและเพศ (ต่อ)

TABLE 78 NUMBER OF POPULATION BY WEARING HELMET WHEN RIDE OR TRAVEL MOTORCYCLE, AGE GROUP AND SEX (CONTD.)

หมวดอายุ (ปี) และเพศ	รวม Total	การสวมหมวกกันน็อคขณะที่หรือโดยสารรถจักรยานยนต์ Wearing helmet when ride or travel motorcycle		ไม่ทราบ Unknown		Age group (years) and sex
		ไม่เคยใส่โดย รถจักรยานยนต์ Never ride or travel by motorcycle	สวมหมวกกันน็อค สวมทุกครั้ง Everytime	ขี่หรือโดยสารรถจักรยานยนต์ Ride or travel by motorcycle		
				สวมหมวกกันน็อค สวมเป็นบางครั้ง Sometime	ไม่สวม หมวกกันน็อค Never wear helmet	
ชาย	3,824,244	1,423,653	1,061,280	1,041,417	297,893	Male
น้อยกว่า 1	54,216	49,116	-	-	5,100	Less than 1
1 - 4	192,031	122,711	13,587	17,122	38,610	1 - 4
5 - 9	223,749	128,834	21,553	39,617	33,744	5 - 9
10 - 14	250,732	88,663	47,851	64,117	50,101	10 - 14
15 - 19	324,529	92,448	85,885	118,536	27,660	15 - 19
20 - 24	386,533	128,153	116,421	125,069	16,890	20 - 24
25 - 29	410,033	102,678	146,542	134,367	26,446	25 - 29
30 - 34	403,282	70,415	143,441	180,346	9,080	30 - 34
35 - 39	369,253	91,546	150,736	108,671	18,300	35 - 39
40 - 44	320,519	116,603	99,483	84,443	19,991	40 - 44
45 - 49	267,972	95,231	89,989	74,192	8,560	45 - 49
50 - 54	199,210	78,337	69,124	45,274	6,475	50 - 54
55 - 59	139,969	80,475	30,195	16,097	13,202	55 - 59
60 ขึ้นไป	282,219	178,443	46,473	33,568	23,735	60 and over

ตารางที่ 78 จำนวนประชากร จำแนกตามการสวมหมวกกันน็อคขณะขี่หรือโดยสารรถจักรยานยนต์ หมวดอายุและเพศ (ต่อ)

TABLE 78 NUMBER OF POPULATION BY WEARING HELMET WHEN RIDE OR TRAVEL MOTORCYCLE, AGE GROUP AND SEX (CONTD.)

หมวดอายุ (ปี) และเพศ	รวม Total	การสวมหมวกกันน็อคขณะขี่หรือโดยสารรถจักรยานยนต์ Wearing helmet when ride or travel motorcycle		ขี่หรือโดยสารรถจักรยานยนต์ Ride or travel by motorcycle		ไม่ทราบ Unknown	Age group (years) and sex	
		ไม่เคยขี่และโดยสารรถจักรยานยนต์ Never ride or travel by motorcycle		สวมหมวกกันน็อค Wore helmet				
		ไม่ขี่หรือโดยสารรถจักรยานยนต์ Never wear helmet	สวมหมวกกันน็อค Wore helmet	ไม่เคยสวมหมวกกันน็อค Never wear helmet	สวมเป็นบางครั้ง Sometimes			
หญิง น้อยกว่า 1	4,205,246	1,798,157	830,764	1,170,827	400,168	3,420	1,910	Female Less than 1
1 - 4	52,946	50,116	-	-	2,830	-	-	1 - 4
5 - 9	185,307	122,613	7,607	12,981	42,106	-	-	5 - 9
10 - 14	220,253	106,985	23,203	59,150	30,915	-	-	10 - 14
15 - 19	262,494	100,578	45,124	79,540	37,251	-	-	15 - 19
20 - 24	355,036	137,604	73,500	107,257	36,674	-	-	20 - 24
25 - 29	428,291	112,541	88,621	179,245	47,885	-	-	25 - 29
30 - 34	466,300	170,025	115,237	139,354	38,263	3,420	-	30 - 34
35 - 39	460,268	105,895	121,893	199,329	31,240	-	1,910	35 - 39
40 - 44	402,495	145,680	116,688	109,954	30,172	-	-	40 - 44
45 - 49	344,765	138,451	71,207	106,324	28,783	-	-	45 - 49
50 - 54	291,724	129,069	72,145	69,171	21,338	-	-	50 - 54
55 - 59	220,174	119,922	37,594	42,458	20,200	-	-	55 - 59
60 ขึ้นไป	155,717	89,194	21,573	39,096	5,853	-	-	60 and over
	359,479	269,483	36,371	26,968	26,657	-	-	

ตารางที่ 79 จำนวนผู้ตอบสัมภาษณ์ด้วยตนเองอายุ 11 ปีขึ้นไปที่ยังรถ จำนวนตามหมวดอายุ เพศและเขตการปกครอง

TABLE 79 NUMBER OF SELF RESPONSE PERSON AGED 11 YEARS AND OVER WHO DRIVING A VEHICLE BY AGE GROUP, SEX AND AREA

หมวดอายุ (ปี)	รวม Total		ในเขตเทศบาล Municipal area				นอกเขตเทศบาล Non- municipal area				Age group (years)		
	รวม Total	ชาย Male	หญิง Female		รวม Total	ชาย Male	หญิง Female		รวม Total	ชาย Male		หญิง Female	
รวม	1,947,512	1,271,189	676,324	1,947,512	1,271,189	676,324	-	-	-	-	-	Total	
11 - 14	26,554	11,937	14,617	26,554	11,937	14,617	-	-	-	-	-	11 - 14	
15 - 19	142,985	79,733	63,252	142,985	79,733	63,252	-	-	-	-	-	15 - 19	
20 - 24	194,616	118,368	76,248	194,616	118,368	76,248	-	-	-	-	-	20 - 24	
25 - 29	222,981	140,456	82,525	222,981	140,456	82,525	-	-	-	-	-	25 - 29	
30 - 34	297,307	199,090	98,217	297,307	199,090	98,217	-	-	-	-	-	30 - 34	
35 - 39	292,332	198,434	93,898	292,332	198,434	93,898	-	-	-	-	-	35 - 39	
40 - 44	250,363	161,579	88,785	250,363	161,579	88,785	-	-	-	-	-	40 - 44	
45 - 49	196,502	130,382	66,120	196,502	130,382	66,120	-	-	-	-	-	45 - 49	
50 - 54	135,343	94,061	41,282	135,343	94,061	41,282	-	-	-	-	-	50 - 54	
55 - 59	94,132	71,426	22,706	94,132	71,426	22,706	-	-	-	-	-	55 - 59	
60 ขึ้นไป	94,398	65,722	28,675	94,398	65,722	28,675	-	-	-	-	-	60 and over	

ตารางที่ 80 จำนวนผู้ตอบสัมภาษณ์ด้วยตนเองอายุ 11 ปีขึ้นไปที่ใช้รถยนต์ / ใช้จักรยานยนต์และดื่มแอลกอฮอล์ จำแนกตามการขับรถยนต์ขณะมีเมาส์รา หรือเครื่องดื่มที่มีแอลกอฮอล์ หมวดอายุและเพศ

TABLE 80 NUMBER OF SELF RESPONSE PERSON AGED 11 YEARS AND OVER WHO DRIVING A VEHICLE AND DRINK ALCOHOLIC BY HABIT OF DRIVING AFTER DRUNK, AGE GROUP AND SEX

หมวดอายุ (ปี) และเพศ	รวม Total	การขับรถยนต์มีเมาส์ราหรือเครื่องดื่มที่มีแอลกอฮอล์ Habit of driving after drunk		รวม Total	Age group (years) and sex
		ไม่เคยขับ Never drive	เคยขับ Ever drive		
รวม	886,335	553,304	32,259	300,772	Total
11 - 14	-	-	-	-	11 - 14
15 - 19	29,365	16,049	3,992	9,324	15 - 19
20 - 24	94,543	65,222	1,563	27,758	20 - 24
25 - 29	113,216	74,919	1,928	36,369	25 - 29
30 - 34	172,234	67,804	10,922	93,507	30 - 34
35 - 39	145,541	88,385	13,855	43,301	35 - 39
40 - 44	111,964	70,505	-	41,459	40 - 44
45 - 49	90,081	67,871	-	22,210	45 - 49
50 - 54	59,256	47,520	-	11,736	50 - 54
55 - 59	40,989	30,896	-	10,092	55 - 59
60 ขึ้นไป	29,147	24,131	-	5,016	60 and over

ตารางที่ 80 จำนวนผู้ตอบคำถามด้วยตนเองอายุ 11 ปีขึ้นไปที่ยังปรารถนารถ / ที่รู้จักปรารถนารถและดื่มแอลกอฮอล์ จำแนกตามการขับรถขณะมีเมามาสุรา หรือเครื่องดื่มที่มีแอลกอฮอล์ หมวดอายุและเพศ (ต่อ)

TABLE 80 NUMBER OF SELF RESPONSE PERSON AGED 11 YEARS AND OVER WHO DRIVING A VEHICLE AND DRINK ALCOHOLIC BY HABIT OF DRIVING AFTER DRUNK, AGE GROUP AND SEX (CONTD.)

หมวดอายุ (ปี) และเพศ	รวม Total	การขับรถขณะมีเมามาสุราหรือเครื่องดื่มแอลกอฮอล์ Habit of driving after drunk		Age group (years) and sex
		ไม่เคยขับ Never drive	เคยขับ เป็นประจำ Everytime	
ชาย	788,588	472,403	30,363	285,821
11 - 14	-	-	-	-
15 - 19	21,703	12,448	3,992	5,263
20 - 24	87,177	59,977	1,563	25,637
25 - 29	103,384	65,087	1,928	36,369
30 - 34	149,406	48,874	9,026	91,506
35 - 39	132,470	78,572	13,855	40,043
40 - 44	98,714	57,255	-	41,459
45 - 49	78,391	58,285	-	20,106
50 - 54	49,728	39,398	-	10,330
55 - 59	40,989	30,896	-	10,092
60 ขึ้นไป	26,627	21,611	-	5,016

ตารางที่ 80 จำนวนผู้ตอบสัมภาษณ์ด้วยตนเองอายุ 11 ปีขึ้นไปที่ยังบรรลุนิติภาวะ / ผู้ที่จัดการยานยนต์และดื่มแอลกอฮอล์ จำแนกตามการขับรถยนต์ขณะมีเมมาสุรา

หรือเครื่องดื่มที่มีแอลกอฮอล์ หมวดอายุและเพศ (ต่อ)

TABLE 80 NUMBER OF SELF RESPONSE PERSON AGED 11 YEARS AND OVER WHO DRIVING A VEHICLE AND DRINK ALCOHOLIC BY HABIT OF DRIVING AFTER DRUNK, AGE GROUP AND SEX (CONTD.)

หมวดอายุ (ปี) และเพศ	รวม Total	การขับรถยนต์ขณะมีเมมาสุราหรือเครื่องดื่มที่มีแอลกอฮอล์		Habit of driving after drunk		Age group (years) and sex
		ไม่เคยขับ Never drive	เคยขับ เป็นประจำ Everytime	เคยขับ เป็นบางครั้ง Sometime	เคยขับ เป็นประจำ Everytime	
หญิง	97,747	80,900	1,896	14,951	Female	
11 - 14	-	-	-	-	11 - 14	
15 - 19	7,662	3,601	-	4,061	15 - 19	
20 - 24	7,367	5,245	-	2,121	20 - 24	
25 - 29	9,832	9,832	-	-	25 - 29	
30 - 34	22,827	18,931	1,896	2,001	30 - 34	
35 - 39	13,071	9,813	-	3,258	35 - 39	
40 - 44	13,250	13,250	-	-	40 - 44	
45 - 49	11,690	9,586	-	2,104	45 - 49	
50 - 54	9,528	8,122	-	1,406	50 - 54	
55 - 59	-	-	-	-	55 - 59	
60 ขึ้นไป	2,520	2,520	-	-	60 and over	

ตารางที่ 81 จำนวนประชากร จำแนกตามการได้รับบาดเจ็บหรือประสบอุบัติเหตุระหว่าง 1 เดือนก่อนวันสัมภาษณ์ หมวดอายุและเพศ

TABLE 81 NUMBER OF POPULATION BY REPORTED EVER GOT INJURY OR ACCIDENT DURING 1 MONTH BEFORE INTERVIEW'S DATE AGE GROUP AND SEX

รวม Total	การได้รับบาดเจ็บหรือประสบอุบัติเหตุ Ever got injury or accident		รวม Total	รวม Total	รวม Total	รวม Total	รวม Total	รวม Total	รวม Total
	ไม่เคย No	เคย Yes							
หมวดอายุ (ปี) และเพศ									
		เพียงเล็กน้อยไม่ต้อง หยุดกิจกรรมประจำวัน และไม่ได้ไปรับการรักษา Not performance regular activity and not received to cure							
		ไม่สามารถปฏิบัติ กิจวัตรประจำวันได้ Performance regular activity							
		ไปรับการรักษา พยาบาล Received to cure							
		ไม่สามารถปฏิบัติ กิจวัตรประจำวันได้ และต้องไปรับการรักษาพยาบาล regular activity and received to cure							
รวม	7,725,178	259,013	23,184	13,352	8,761	259,013	23,184	13,352	8,761
0 - 4	454,119	29,381	1,000	-	-	454,119	1,000	-	-
5 - 9	444,002	16,464	-	5,478	-	444,002	-	5,478	-
10 - 14	513,226	19,270	-	-	-	513,226	-	-	-
15 - 19	679,564	15,463	2,045	-	-	679,564	2,045	-	-
20 - 24	814,824	10,272	2,360	1,627	2,757	814,824	2,360	1,627	2,757
25 - 29	876,332	44,617	2,273	-	-	876,332	2,273	-	-
30 - 34	863,549	31,356	-	-	4,399	863,549	-	-	4,399
35 - 39	771,747	26,440	2,057	-	1,605	771,747	2,057	-	1,605
40 - 44	665,283	5,045	2,091	-	-	665,283	2,091	-	-
45 - 49	559,695	25,525	1,986	-	-	559,695	1,986	-	-
50 - 54	419,384	1,797	1,359	3,470	-	419,384	1,359	3,470	-
55 - 59	295,686	1,895	4,092	-	-	295,686	4,092	-	-
60 ขึ้นไป	641,697	31,487	3,921	2,777	-	641,697	3,921	2,777	-

ตารางที่ 81 จำนวนประชากร จำแนกตามการได้รับบาดเจ็บหรือประสบอุบัติเหตุระหว่าง 1 เดือนก่อนวันสัมภาษณ์ หมวดอายุและเพศ (ต่อ)

TABLE 81 NUMBER OF POPULATION BY REPORTED EVER GOT INJURY OR ACCIDENT DURING 1 MONTH BEFORE INTERVIEWS DATE AGE GROUP AND SEX (CONTD.)

หมวดอายุ (ปี) และเพศ	การได้รับบาดเจ็บหรือประสบอุบัติเหตุ Ever got injury or accident				Male
	ไม่เคย		เคย		
	No	Yes	No	Yes	
รวม	3,660,468	137,765	13,645	7,105	5,261
Total					
		เพียงเล็กน้อยไม่ต้อง หยุดกิจกรรมประจำวัน และไม่ได้ไปรับการรักษา	ไม่สามารถปฏิบัติ กิจกรรมประจำวันได้ Performance regular activity	ไม่ได้รับการรักษา พยาบาล Received to cure	ไม่สามารถปฏิบัติ กิจกรรมประจำวันได้ และต้องไปรับการรักษาพยาบาล Performance regular activity and received to cure
ชาย	3,824,244	137,765	13,645	7,105	5,261
0 - 4	246,247	19,993	1,000	-	-
5 - 9	223,749	11,910	-	5,478	-
10 - 14	250,732	11,120	-	-	-
15 - 19	324,529	9,428	2,045	-	-
20 - 24	386,533	3,642	2,360	1,627	2,757
25 - 29	410,033	21,803	-	-	-
30 - 34	403,282	10,890	-	-	2,503
35 - 39	369,253	20,701	2,057	-	-
40 - 44	320,519	5,045	2,091	-	-
45 - 49	267,972	11,883	-	-	-
50 - 54	199,210	-	-	-	-
55 - 59	139,969	1,895	4,092	-	-
60 ขึ้นไป	282,219	9,453	-	-	-

ตารางที่ 81 จำนวนประชากร จำแนกตามการได้รับบาดเจ็บหรือประสบอุบัติเหตุระหว่าง 1 เดือนก่อนวันสัมภาษณ์ หมวดอายุและเพศ (ต่อ)

TABLE 81 NUMBER OF POPULATION BY REPORTED EVER GOT INJURY OR ACCIDENT DURING 1 MONTH BEFORE INTERVIEW'S DATE AGE GROUP AND SEX (CONTD.)

หมวดอายุ (ปี) และเพศ	รวม		การได้รับบาดเจ็บหรือประสบอุบัติเหตุ				Age group (years) and sex
	ไม่เคย		เคย		Yes		
	ไม่	เคย	ไม่	เคย	ไม่	เคย	
	4,205,246	4,064,710	121,249	9,539	6,247	3,501	Female
0 - 4	238,253	228,865	9,388	-	-	-	0 - 4
5 - 9	220,253	215,699	4,554	-	-	-	5 - 9
10 - 14	262,494	254,344	8,149	-	-	-	10 - 14
15 - 19	355,036	349,000	6,035	-	-	-	15 - 19
20 - 24	428,291	421,662	6,630	-	-	-	20 - 24
25 - 29	466,300	441,212	22,814	2,273	-	-	25 - 29
30 - 34	460,268	437,906	20,466	-	-	1,896	30 - 34
35 - 39	402,495	395,151	5,739	-	-	1,605	35 - 39
40 - 44	344,765	344,765	-	-	-	-	40 - 44
45 - 49	291,724	276,096	13,642	1,986	-	-	45 - 49
50 - 54	220,174	213,547	1,797	1,359	3,470	-	50 - 54
55 - 59	155,717	155,717	-	-	-	-	55 - 59
60 ขึ้นไป	359,479	330,748	22,034	3,921	2,777	-	60 and over

ตารางที่ 82 จำนวนประชากรที่เคยได้รับบาดเจ็บหรืออุบัติเหตุระหว่าง 1 เดือนก่อนวันสัมภาษณ์จนไม่สามารถปฏิบัติงานหรือต้องไปรับการรักษา
 จำนวนตามสาเหตุที่ได้รับบาดเจ็บหรืออุบัติเหตุ หมายเหตุ หมายเหตุ

TABLE 82 NUMBER OF POPULATION WHO EVER GOT INJURY OR ACCIDENT DURING 1 MONTH BEFORE INTERVIEW'S DATE UNTIL PERFORM REGULAR ACTIVITY
 AND/OR RECEIVE TO CURE BY CAUSE OF INJURIES OR ACCIDENTS, AGE GROUP AND SEX

สาเหตุที่ได้รับบาดเจ็บหรืออุบัติเหตุ ^{1/} และเพศ	หมวดอายุ (ปี) Age group (years)				รวม Total	สาเหตุของอุบัติเหตุ Cause of injuries or accidents ^{1/} and sex
	0 - 14	15 - 24	25 - 59	60 ขึ้นไป 60 and over		
รวม						Total
พลัดตกหกล้ม	2,811	2,045	11,154	4,818	20,828	Falls
ของมีคมบาด / ทิ่มแทง	-	-	-	1,880	1,880	Cutting / prick / stab
ถูกไฟ / น้ำร้อนลวก	-	-	-	-	-	Burn
ถูกสัตว์มีพิษกัดหรือต่อย / ถูกสัตว์ทำร้าย	-	-	1,896	-	1,896	Insect bite
อุบัติเหตุจากรถจักรยานยนต์ / รถจักรยาน	1,994	5,117	5,723	-	12,835	Accident form land traffic
การเล่นกีฬา	1,673	1,627	-	-	3,300	Playing sport
ถูกทำร้ายร่างกาย	-	-	-	-	-	Being attacked
การชนหรือกระแทกจากวัตถุทั้งแนวสูงและแนวราบ	-	-	-	-	-	Collision
การตกจากที่สูง	-	-	-	-	-	Falls from high
จากการทำงาน	-	-	4,560	-	4,560	Accident form working
อื่น ๆ	-	-	-	-	-	Others

ตารางที่ 82 จำนวนประชากรที่เคยได้รับบาดเจ็บหรืออุบัติเหตุระหว่าง 1 เดือนก่อนวันสัมภาษณ์จนไม่สามารถปฏิบัติกิจวัตรประจำวันได้และ/หรือต้องไปรับการรักษา
 จำนวนตามสาเหตุที่ได้รับบาดเจ็บหรืออุบัติเหตุ หมวดอายุและเพศ (ต่อ)

TABLE 82 NUMBER OF POPULATION WHO EVER GOT INJURY OR ACCIDENT DURING 1 MONTH BEFORE INTERVIEW'S DATE UNTIL PERFORM REGULAR ACTIVITY
 AND/OR RECEIVE TO CURE BY CAUSE OF INJURIES OR ACCIDENTS, AGE GROUP AND SEX (CONTD.)

สาเหตุที่ได้รับบาดเจ็บหรืออุบัติเหตุ ^{1/} และเพศ	หมวดอายุ (ปี) Age group (years)				รวม Total	สาเหตุของอุบัติเหตุ and sex
	0 - 14	15 - 24	25 - 59	60 ขึ้นไป 60 and over		
ชาย						
พลัดตกหกล้ม	2,811	2,045	4,092	-	8,949	Falls
ของมีคมบาด / ทิ่มแทง	-	-	-	-	-	Cutting / prick / stab
ถูกไฟ / น้ำร้อนลวก	-	-	-	-	-	Burn
ถูกสัตว์มีพิษกัดหรือต่อย / ถูกสัตว์ทำร้าย	-	-	-	-	-	Insect bite
อุบัติเหตุจากรถจักรยานพาหนะทางบก	1,994	5,117	2,091	-	9,202	Accident form land traffic
การเล่นกีฬา	1,673	1,627	-	-	3,300	Playing sport
ถูกทำร้ายร่างกาย	-	-	-	-	-	Being attacked
การชนหรือกระแทกจากวัตถุทั้งแนวสูงและแนวราบ	-	-	-	-	-	Collision
การตกจากที่สูง	-	-	-	-	-	Falls from high
จากการทำงาน	-	-	4,560	-	4,560	Accident form working
อื่นๆ ¹	-	-	-	-	-	Others

ตารางที่ 82 จำนวนประชากรที่เคยได้รับบาดเจ็บหรืออุบัติเหตุระหว่าง 1 เดือนก่อนวันสัมภาษณ์จนไม่สามารถปฏิบัติกิจวัตรประจำวันได้และ/หรือต้องไปรับการรักษา
 จำนวนตามสาเหตุที่ได้รับบาดเจ็บหรืออุบัติเหตุ หมวดอายุและเพศ (ต่อ)

TABLE 82 NUMBER OF POPULATION WHO EVER GOT INJURY OR ACCIDENT DURING 1 MONTH BEFORE INTERVIEW'S DATE UNTIL PERFORM REGULAR ACTIVITY
 AND/OR RECEIVE TO CURE BY CAUSE OF INJURIES OR ACCIDENTS, AGE GROUP AND SEX (CONTD.)

สาเหตุที่ได้รับบาดเจ็บหรืออุบัติเหตุ ^{1/} และเพศ	รวม Total	หมวดอายุ (ปี) Age group (years)				สาเหตุของอุบัติเหตุ and sex
		0 - 14	15 - 24	25 - 59	60 ขึ้นไป 60 and over	
หญิง						Female
พลัดตกหกล้ม	11,879	-	-	7,061	4,818	Falls
ของมีคมบาด / ทิ่มแทง	1,880	-	-	-	1,880	Cutting / prick / stab
ถูกไฟ / น้ำร้อนลวก	-	-	-	-	-	Burn
ถูกสัตว์มีพิษกัดหรือต่อย / ถูกสัตว์ทำร้าย	1,896	-	-	1,896	-	Insect bite
อุบัติเหตุจากรถจักรยานพาหนะทางบก	3,632	-	-	3,632	-	Accident form land traffic
การเล่นกีฬา	-	-	-	-	-	Playing sport
ถูกทำร้ายร่างกาย	-	-	-	-	-	Being attacked
การชนหรือกระแทกจากวัตถุทั้งแนวสูงและแนวราบ	-	-	-	-	-	Collision
การตกจากที่สูง	-	-	-	-	-	Falls from high
จากการทำงาน	-	-	-	-	-	Accident form working
อื่น ๆ	-	-	-	-	-	Others

หมายเหตุ : 1/ ตอบได้มากกว่า 1 คำตอบ

Note : 1/ More than 1 answer

ตารางที่ 83 จำนวนประชากรที่เคยได้รับบาดเจ็บหรืออุบัติเหตุระหว่าง 1 เดือนก่อนวันสัมภาษณ์ไม่สามารถปฏิบัติกิจวัตรประจำวันได้และ/หรือต้องไปรับการรักษา
จำนวนตามสถานที่ที่ได้รับบาดเจ็บหรืออุบัติเหตุ หมดอายุและเพศ

TABLE 83 NUMBER OF POPULATION WHO EVER GOT INJURY OR ACCIDENT DURING 1 MONTH BEFORE INTERVIEW'S DATE UNTIL PERFORM REGULAR ACTIVITY
AND/OR RECEIVE TO CURE BY PLACE OF INJURIES OR ACCIDENTS, AGE GROUP AND SEX

สถานที่ที่ได้รับบาดเจ็บหรืออุบัติเหตุ 1/ และเพศ	รวม Total	หมดอายุ (ปี) Age group (years)				Place of injuries or accidents and sex
		0 - 14	15 - 24	25 - 59	60 ขึ้นไป 60 and over	
รวม						Total
ภายในบ้าน	11,782	1,000	2,045	3,470	5,267	Inside house
บริเวณบ้าน	10,500	5,478	-	3,591	1,431	Around house
บนท้องถนน	8,480	-	2,757	5,723	-	On street
ในทุ่งนา / ไร่	-	-	-	-	-	Rice field farm
ในโรงงาน	4,560	-	-	4,560	-	Plant or factory
ในสำนักงาน / ร้านค้า	-	-	-	-	-	Office or shop
ในโรงเรียน	1,627	-	1,627	-	-	School
ในแหล่งน้ำ	-	-	-	-	-	In the source of water
ที่สาธารณะ	8,348	-	2,360	5,988	-	Public
อื่น ๆ	-	-	-	-	-	Others

ตารางที่ 83 จำนวนประชากรที่เคยได้รับบาดเจ็บหรืออุบัติเหตุระหว่าง 1 เดือนก่อนวันสัมภาษณ์จนไม่สามารถปฏิบัติงานปกติจนได้และ/หรือต้องไปรับการรักษา
 จำนวนตามสถานที่ที่ได้รับบาดเจ็บหรืออุบัติเหตุ หมวดอายุและเพศ (ต่อ)

TABLE 83 NUMBER OF POPULATION WHO EVER GOT INJURY OR ACCIDENT DURING 1 MONTH BEFORE INTERVIEW'S DATE UNTIL PERFORM REGULAR ACTIVITY
 AND/OR RECEIVE TO CURE BY PLACE OF INJURIES OR ACCIDENTS, AGE GROUP AND SEX (CONTD.)

สถานที่ที่ได้รับบาดเจ็บหรืออุบัติเหตุ ^{1/} และเพศ	หมวดอายุ (ปี) Age group (years)				รวม Total	Place of injuries or accidents and sex	^{1/}
	0 - 14	15 - 24	25 - 59	60 ขึ้นไป 60 and over			
ชาย							
ภายในบ้าน	1,000	2,045	-	-	3,045	Inside house	
บริเวณบ้าน	5,478	-	-	-	5,478	Around house	
บนท้องถนน	-	2,757	2,091	-	4,848	On street	
ในทุ่งนา / ไร่	-	-	-	-	-	Rice field farm	
ในโรงงาน	-	-	4,560	-	4,560	Plant or factory	
ในสำนักงาน / ร้านค้า	-	-	-	-	-	Office or shop	
ในโรงเรียน	-	1,627	-	-	1,627	School	
ในแหล่งน้ำ	-	-	-	-	-	In the source of water	
ที่สาธารณะ	-	2,360	4,092	-	6,452	Public	
อื่น ๆ	-	-	-	-	-	Others	

ตารางที่ 83 จำนวนประชากรที่เคยได้รับบาดเจ็บหรืออุบัติเหตุระหว่าง 1 เดือนก่อนวันสัมภาษณ์จนไม่สามารถปฏิบัติกิจวัตรประจำวันได้และ/หรือต้องไปรับการรักษา
 จำนวนตามสถานที่ที่ได้รับบาดเจ็บหรืออุบัติเหตุ หมวดอายุและเพศ (ต่อ)

TABLE 83 NUMBER OF POPULATION WHO EVER GOT INJURY OR ACCIDENT DURING 1 MONTH BEFORE INTERVIEW'S DATE UNTIL PERFORM REGULAR ACTIVITY
 AND/OR RECEIVE TO CURE BY PLACE OF INJURIES OR ACCIDENTS, AGE GROUP AND SEX (CONTD.)

สถานที่ที่ได้รับบาดเจ็บหรืออุบัติเหตุ 1/ และเพศ	หมวดอายุ (ปี) Age group (years)				รวม Total	Place of injuries or accidents and sex	1/ and sex
	0 - 14	15 - 24	25 - 59	60 ขึ้นไป 60 and over			
หญิง							
ภายในบ้าน	-	-	3,470	5,267	8,737	Inside house	
บริเวณบ้าน	-	-	3,591	1,431	5,022	Around house	
บนท้องถนน	-	-	3,632	-	3,632	On street	
ในทุ่งนา / ไร่	-	-	-	-	-	Rice field farm	
ในโรงงาน	-	-	-	-	-	Plant or factory	
ในสำนักงาน / ร้านค้า	-	-	-	-	-	Office or shop	
ในโรงเรียน	-	-	-	-	-	School	
ในแหล่งน้ำ	-	-	-	-	-	In the source of water	
ที่สาธารณะ	-	-	1,896	-	1,896	Public	
อื่น ๆ	-	-	-	-	-	Others	

หมายเหตุ : 1/ ตอบได้มากกว่า 1 คำตอบ

Note : 1/ More than 1 answer

ตารางที่ 84 จำนวนประชากรที่เคยได้รับบาดเจ็บหรืออุบัติเหตุระหว่าง 1 เดือนก่อนวันสัมภาษณ์จนไม่สามารถปฏิบัติกิจวัตรประจำวันได้ และ/หรือต้องไปรับการรักษา
 จำนวนตามสาเหตุและสถานที่ที่ได้รับบาดเจ็บหรืออุบัติเหตุและเพศ (ต่อ)

TABLE 84 NUMBER OF POPULATION WHO EVER GOT INJURY OR ACCIDENT DURING 1 MONTH BEFORE INTERVIEW'S DATE UNTIL PERFORM REGULAR ACTIVITY
 AND/OR RECEIVE TO CURE BY CAUSE AND PLACE OF INJURY OR ACCIDENT AND SEX (CONTD.)

สาเหตุที่ได้รับบาดเจ็บหรืออุบัติเหตุ และเพศ	สถานที่ที่ได้รับบาดเจ็บหรืออุบัติเหตุ Place of injury or accident							สาเหตุของอุบัติเหตุ และเพศ										
	ภายในบ้าน Inside house	บริเวณบ้าน Around house	บนท้อง ถนน On street	ในทุ่งนา / ไร่ Rice field farm	ในโรงงาน Plant or factory	ในร้านค้า / ร้านค้า Office or shop	ในแหล่งน้ำ In the source of water		ที่สาธารณะ Public	อื่นๆ Others								
พลัดตกหกล้ม	6,857	5,022	-	-	-	-	-	-	-	-	-	-	-	-	-	-	-	Falls
ของมีคมบาด / ทิ่มแทง	1,880	-	-	-	-	-	-	-	-	-	-	-	-	-	-	-	-	Cutting / prick / stab
ถูกไฟ / น้ำร้อนลวก	-	-	-	-	-	-	-	-	-	-	-	-	-	-	-	-	-	Burn
ถูกสัตว์มีพิษกัดหรือต่อย / ถูกสัตว์ทำร้าย	-	-	-	-	-	-	-	-	-	-	-	-	1,896	-	-	-	-	Insect bite
อุบัติเหตุจากยานพาหนะทางบก	-	-	3,632	-	-	-	-	-	-	-	-	-	-	-	-	-	-	Accident form land traffic
การเล่นกีฬา	-	-	-	-	-	-	-	-	-	-	-	-	-	-	-	-	-	Playing sport
ถูกทำร้ายร่างกาย	-	-	-	-	-	-	-	-	-	-	-	-	-	-	-	-	-	Being attacked
การชนหรือกระแทก	-	-	-	-	-	-	-	-	-	-	-	-	-	-	-	-	-	-
จากรถตู้ทั้งแรงสูงและแนวราบ	-	-	-	-	-	-	-	-	-	-	-	-	-	-	-	-	-	Collision
การตกจากที่สูง	-	-	-	-	-	-	-	-	-	-	-	-	-	-	-	-	-	Falls from high
จากการทำงาน	-	-	-	-	-	-	-	-	-	-	-	-	-	-	-	-	-	Accident form working
อื่นๆ	-	-	-	-	-	-	-	-	-	-	-	-	-	-	-	-	-	Others

หมายเหตุ : สาเหตุและสถานที่ได้รับอุบัติเหตุตอบได้มากกว่า 1 คำตอบ

Note : Cause and place of injuries or accident can answer more than 1 answer

ภาวะเสี่ยงต่อโรคไม่ติดต่อ
*Conditions of no disease
to be in touch with*

ตารางสถิติ (ต่อ)

ภาวะเสี่ยงต่อโรคไม่ติดต่อ

- ตารางที่ 85 จำนวนผู้ตอบสัมภาษณ์ด้วยตนเองอายุ 35 ปีขึ้นไป จำแนกตามประวัติการป่วยเป็นโรคเบาหวานของบุคคลในครอบครัวสายตรงและผู้ตอบสัมภาษณ์ หมวดอายุ และเพศ
- ตารางที่ 86 จำนวนผู้ตอบสัมภาษณ์ด้วยตนเองอายุ 35 ปีขึ้นไปที่เป็นโรคเบาหวาน จำแนกตามหมวดอายุ การได้รับการรักษา เพศและเขตการปกครอง
- ตารางที่ 87 จำนวนผู้ตอบสัมภาษณ์ด้วยตนเองอายุ 35 ปีขึ้นไปที่ไม่เป็นหรือไม่ทราบว่าเป็นโรคเบาหวาน จำแนกตามการตรวจหาโรคเบาหวานระหว่าง 12 เดือนก่อนวันสัมภาษณ์ หมวดอายุ เพศและเขตการปกครอง
- ตารางที่ 88 จำนวนผู้ตอบสัมภาษณ์ด้วยตนเองอายุ 35 ปีขึ้นไป จำแนกตามประวัติการป่วยเป็นโรคความดันโลหิตสูงของบุคคลในครอบครัวสายตรง และผู้ตอบสัมภาษณ์ หมวดอายุ และเพศ
- ตารางที่ 89 จำนวนผู้ตอบสัมภาษณ์ด้วยตนเองอายุ 35 ปีขึ้นไปที่เป็นโรคความดันโลหิตสูง จำแนกตามการได้รับการรักษา หมวดอายุ และเพศ
- ตารางที่ 90 จำนวนผู้ตอบสัมภาษณ์ด้วยตนเองอายุ 35 ปีขึ้นไปที่ไม่เป็นหรือไม่ทราบว่าเป็นโรคความดันโลหิตสูง จำแนกตามการวัดความดันโลหิตสูงระหว่าง 12 เดือนก่อนวันสัมภาษณ์ หมวดอายุ เพศและเขตการปกครอง
- ตารางที่ 91 จำนวนผู้ตอบสัมภาษณ์ด้วยตนเองอายุ 35 ปีขึ้นไป จำแนกตามพฤติกรรมมารับประทานปลาดิบหรือปลาน้ำจืดที่ปรุงไม่สุก หมวดอายุ และเพศ
- ตารางที่ 92 จำนวนผู้ตอบสัมภาษณ์ด้วยตนเองอายุ 35 ปีขึ้นไป จำแนกตามประวัติการป่วยเป็นมะเร็งท่อน้ำดีตับของบุคคลในครอบครัวสายตรง พฤติกรรมมารับประทานปลาดิบหรือปลาน้ำจืดที่ปรุงไม่สุก และเพศ
- ตารางที่ 93 จำนวนผู้ตอบสัมภาษณ์ด้วยตนเองอายุ 35 ปีขึ้นไป จำแนกตามการตรวจหาไขพยาธิในอุจจาระระหว่าง 12 เดือนก่อนวันสัมภาษณ์ พฤติกรรมมารับประทานปลาดิบหรือปลาน้ำจืดที่ปรุงไม่สุก และเพศ
- ตารางที่ 94 จำนวนสตรีผู้ตอบสัมภาษณ์ด้วยตนเองอายุ 20 ปีขึ้นไป จำแนกตามประวัติการป่วยเป็นโรคมะเร็งเต้านมของแม่ ย่า ยาย พี่สาวหรือน้องสาวหมวดอายุและเขตการปกครอง

ตารางที่ 95 จำนวนสตรีผู้ตอบสัมภาษณ์ด้วยตนเองอายุ 20 ปีขึ้นไป จำแนกตามความรู้เกี่ยวกับการตรวจมะเร็งเต้านมด้วยตนเอง ความถี่ในการตรวจด้วยตนเอง และหมวดอายุ

ตารางที่ 96 จำนวนสตรีผู้ตอบสัมภาษณ์ด้วยตนเองอายุ 20 ปีขึ้นไป จำแนกตามการได้รับการตรวจมะเร็งเต้านมจากแพทย์ และหมวดอายุ

ตารางที่ 97 จำนวนสตรีผู้ตอบสัมภาษณ์ด้วยตนเองอายุ 35 ปีขึ้นไป จำแนกตามความรู้เกี่ยวกับการตรวจหาเซลล์มะเร็งปากมดลูกระยะเริ่มต้น หมวดอายุและเขตการปกครอง

ตารางที่ 98 จำนวนสตรีผู้ตอบสัมภาษณ์ด้วยตนเองอายุ 35 ปีขึ้นไป จำแนกตามความถี่ในการตรวจมะเร็งปากมดลูก หมวดอายุและเขตการปกครอง

ตารางที่ 85 จำนวนผู้ตอบสัมภาษณ์ด้วยตนเองอายุ 35 ปีขึ้นไป จำแนกตามประวัติการป่วยเป็นโรคเบาหวานของบุคคลในครอบครัวสายตรงและผู้ตอบสัมภาษณ์
หมวดอายุและเพศ

TABLE 85 NUMBER OF SELF RESPONSE PERSON AGED 35 YEARS AND OVER BY ILLNESS OF PARENTS AND ANSWER PERSON WITH DIABETES DISEASE, AGE GROUP AND SEX

ประวัติป่วยของบุคคลในครอบครัวสายตรง และผู้ตอบสัมภาษณ์แต่ละเพศ	รวม Total	หมวดอายุ (ปี) Age group (years)					รวม Total	Illness of parents and answer person with diabetes disease and sex
		35 - 39	40 - 44	45 - 49	50 - 54	55 - 59		
ผู้ตอบสัมภาษณ์เป็นโรคเบาหวาน	2,461,447	574,862	459,962	408,296	311,566	224,960	481,802	Total
มีบุคคลในครอบครัวเป็นโรคเบาหวาน	139,826	13,438	6,023	16,846	9,951	26,882	66,686	Answer person have a diabetes disease
ไม่มีบุคคลในครอบครัวเป็นโรคเบาหวาน	74,740	12,256	6,023	6,952	6,844	11,612	31,054	Parents had a diabetes disease
ไม่ทราบ	32,582	1,182	-	5,552	-	4,341	21,508	Parents had not a diabetes disease
ไม่ทราบ	32,504	-	-	4,342	3,108	10,930	14,124	Unknown
ผู้ตอบสัมภาษณ์ไม่เป็นโรคเบาหวาน	2,154,461	501,591	404,344	361,183	291,834	195,781	399,729	Answer person have not a diabetes disease
มีบุคคลในครอบครัวเป็นโรคเบาหวาน	384,254	70,394	78,067	82,006	61,913	39,563	52,312	Parents had a diabetes disease
ไม่มีบุคคลในครอบครัวเป็นโรคเบาหวาน	1,472,423	380,344	262,494	222,859	187,486	132,898	286,342	Parents had not a diabetes disease
ไม่ทราบ	297,784	50,853	63,782	56,319	42,435	23,320	61,075	Unknown
ไม่ทราบ	167,160	59,833	49,595	30,267	9,781	2,297	15,387	Unknown
มีบุคคลในครอบครัวเป็นโรคเบาหวาน	31,598	9,347	14,208	4,492	2,143	-	1,407	Parents had a diabetes disease
ไม่มีบุคคลในครอบครัวเป็นโรคเบาหวาน	80,208	27,433	22,361	15,620	6,232	2,297	6,266	Parents had not a diabetes disease
ไม่ทราบ	55,353	23,052	13,027	10,155	1,406	-	7,714	Unknown

ตารางที่ 85 จำนวนผู้ตอบสัมภาษณ์ด้วยตนเองอายุ 35 ปีขึ้นไป จำแนกตามประวัติการป่วยเป็นโรคเบาหวานของบุคคลในครอบครัวสายตรงและผู้ตอบสัมภาษณ์
หมวดอายุและเพศ (ต่อ)

TABLE 85 NUMBER OF SELF RESPONSE PERSON AGED 35 YEARS AND OVER BY ILLNESS OF PARENTS AND ANSWER PERSON WITH DIABETES DISEASE,
AGE GROUP AND SEX (CONTD.)

ประวัติป่วยของบุคคลในครอบครัวสายตรง และผู้ตอบสัมภาษณ์และเพศ	รวม Total	หมวดอายุ (ปี) Age group (years)					Illness of parents and answer person with diabetes disease and sex
		35 - 39	40 - 44	45 - 49	50 - 54	55 - 59 60 ปีขึ้นไป 60 and over	
ชาย	1,076,625	257,214	200,098	185,107	138,717	97,922	197,566 Male
ผู้ตอบสัมภาษณ์เป็นโรคเบาหวาน	53,728	10,921	3,461	5,657	3,108	7,085	23,496 Answer person have a diabetes disease
มีบุคคลในครอบครัวเป็นโรคเบาหวาน	32,239	10,921	3,461	3,415	-	2,773	11,669 Parents had a diabetes disease
ไม่มีบุคคลในครอบครัวเป็นโรคเบาหวาน	14,452	-	-	2,242	-	2,488	9,723 Parents had not a diabetes disease
ไม่ทราบ	7,037	-	-	-	3,108	1,825	2,104 Unknown
ผู้ตอบสัมภาษณ์ไม่เป็นโรคเบาหวาน	943,201	219,859	169,708	166,007	131,234	88,540	167,852 Answer person have not a diabetes disease
มีบุคคลในครอบครัวเป็นโรคเบาหวาน	152,400	26,190	30,426	36,199	21,966	17,310	20,309 Parents had a diabetes disease
ไม่มีบุคคลในครอบครัวเป็นโรคเบาหวาน	653,050	174,298	105,145	93,801	87,985	64,192	127,628 Parents had not a diabetes disease
ไม่ทราบ	137,751	19,370	34,137	36,008	21,283	7,038	19,915 Unknown
ไม่ทราบ	79,696	26,434	26,929	13,443	4,375	2,297	6,218 Unknown
มีบุคคลในครอบครัวเป็นโรคเบาหวาน	15,612	2,241	6,735	4,492	2,143	-	- Parents had a diabetes disease
ไม่มีบุคคลในครอบครัวเป็นโรคเบาหวาน	29,537	5,398	13,519	3,556	2,232	2,297	2,535 Parents had not a diabetes disease
ไม่ทราบ	34,548	18,796	6,675	5,394	-	-	3,683 Unknown

ตารางที่ 86 จำนวนผู้ตอบสัมภาษณ์ด้วยตนเองอายุ 35 ปีขึ้นไปที่เป็นโรคเบาหวาน จำแนกตามหมวดอายุ การได้รับการรักษาและเพศ

TABLE 86 NUMBER OF SELF RESPONSE PERSON AGED 35 YEARS AND OVER WHO HAVE DIABETES DISEASE BY AGE GROUP, RECEIVING TREATMENT AND SEX

หมวดอายุ (ปี) และเพศ	รวม Total	การได้รับการรักษา Receiving treatment				Age group (years) and sex
		ได้รับ Receive		ไม่ได้รับ Didn't receive		
		สม่ำเสมอ Regularly	ไม่สม่ำเสมอ Occasionally	ไม่ได้รับ Didn't receive	ไม่ได้รับ Didn't receive	
รวม	139,826	126,378	10,814	2,634	Total	
35 - 39	13,438	11,844	-	1,594	35 - 39	
40 - 44	6,023	3,975	2,048	-	40 - 44	
45 - 49	16,846	13,537	3,310	-	45 - 49	
50 - 54	9,951	8,404	1,548	-	50 - 54	
55 - 59	26,882	26,882	-	-	55 - 59	
60 ขึ้นไป	66,686	61,737	3,909	1,040	60 and over	
ชาย	53,728	49,046	2,048	2,634	Male	
35 - 39	10,921	9,327	-	1,594	35 - 39	
40 - 44	3,461	1,413	2,048	-	40 - 44	
45 - 49	5,657	5,657	-	-	45 - 49	
50 - 54	3,108	3,108	-	-	50 - 54	
55 - 59	7,085	7,085	-	-	55 - 59	
60 ขึ้นไป	23,496	22,456	-	1,040	60 and over	
หญิง	86,099	77,332	8,766	-	Female	
35 - 39	2,517	2,517	-	-	35 - 39	
40 - 44	2,562	2,562	-	-	40 - 44	
45 - 49	11,189	7,880	3,310	-	45 - 49	
50 - 54	6,844	5,296	1,548	-	50 - 54	
55 - 59	19,797	19,797	-	-	55 - 59	
60 ขึ้นไป	43,190	39,281	3,909	-	60 and over	

ตารางที่ 88 จำนวนผู้ตอบสัมภาษณ์ด้วยตนเองอายุ 35 ปีขึ้นไป จำแนกตามประวัติการป่วยเป็นโรคความดันโลหิตสูงของบุคคลในครอบครัวสายตรง และผู้ตอบสัมภาษณ์
หมวดอายุและเพศ

TABLE 88 NUMBER OF SELF RESPONSE PERSON AGED 35 YEARS AND OVER BY ILLNESS OF PARENTS AND ANSWER PERSON WITH HYPERTENSION, AGE GROUP AND SEX

ประวัติการป่วยเป็นโรคความดันโลหิตสูงของบุคคล ในครอบครัวสายตรงและผู้ตอบสัมภาษณ์และเพศ	รวม Total	หมวดอายุ (ปี) Age group (years)					รวม Total	Illness of pasents and answer person with hypertension and sex
		35 - 39	40 - 44	45 - 49	50 - 54	55 - 59		
ผู้ตอบสัมภาษณ์เป็นโรคความดันโลหิตสูง	2,461,448	574,862	459,962	408,296	311,566	224,960	481,801	Total
มีบุคคลในครอบครัวเป็นโรคความดันโลหิตสูง	260,142	18,802	18,105	42,291	25,780	32,424	122,739	Answer person have a hypertension
ไม่มีบุคคลในครอบครัวเป็นโรคความดันโลหิตสูง	121,326	13,214	11,474	22,623	10,507	16,906	46,601	Parents had a hypertension
ไม่มีบุคคลในครอบครัวเป็นโรคความดันโลหิตสูง	76,047	1,182	6,631	10,054	5,581	6,209	46,389	Parents had not a hypertension
ไม่ทราบ	62,769	4,406	-	9,614	9,693	9,309	29,749	Unknown
ผู้ตอบสัมภาษณ์เป็นไม่โรคความดันโลหิตสูง	2,057,319	518,205	404,664	334,670	270,529	186,916	342,335	Answer person have not a hypertension
มีบุคคลในครอบครัวเป็นโรคความดันโลหิตสูง	394,839	97,396	93,021	55,297	65,059	28,790	55,277	Parents had a hypertension
ไม่มีบุคคลในครอบครัวเป็นโรคความดันโลหิตสูง	1,374,895	351,524	238,123	241,389	167,302	136,301	240,255	Parents had not a hypertension
ไม่ทราบ	287,585	69,285	73,519	37,984	38,168	21,826	46,803	Unknown
ไม่ทราบ	143,987	37,855	37,193	31,335	15,257	5,620	16,727	Unknown
พ่อแม่ ที่มี โรคความดันโลหิตสูง	33,299	4,118	6,300	14,462	8,420	-	-	Parents had a hypertension
พ่อแม่ ที่ ไม่มี โรคความดันโลหิตสูง	41,443	15,379	13,064	3,552	3,884	2,297	3,266	Parents had not a hypertension
ไม่ทราบ	69,245	18,359	17,828	13,321	2,953	3,323	13,461	Unknown

ตารางที่ 88 จำนวนผู้ตอบสัมภาษณ์ด้วยตนเองอายุ 35 ปีขึ้นไป จำแนกตามประวัติการป่วยเป็นโรคความดันโลหิตสูงของบุคคลในครอบครัวสายตรง และผู้ตอบสัมภาษณ์
หมวดอายุและเพศ (ต่อ)

TABLE 88 NUMBER OF SELF RESPONSE PERSON AGED 35 YEARS AND OVER BY ILLNESS OF PARENTS AND ANSWER PERSON WITH HYPERTENSION, AGE GROUP AND SEX (CONTD.)

ประวัติการป่วยเป็นโรคความดันโลหิตสูงของบุคคล ในครอบครัวสายตรงและผู้ตอบสัมภาษณ์แต่ละเพศ	รวม Total	หมวดอายุ (ปี) Age group (years)						Illness of pasents and answer person with hypertension and sex
		35 - 39	40 - 44	45 - 49	50 - 54	55 - 59	60 ขึ้นไป 60 and over	
ชาย	1,076,625	257,214	200,098	185,107	138,717	97,922	197,565	Male
ผู้ตอบสัมภาษณ์เป็นโรคความดันโลหิตสูง	108,901	11,996	10,115	16,597	11,809	12,534	45,849	Answer person have a hypertension
มีบุคคลในครอบครัวเป็นโรคความดันโลหิตสูง	56,121	7,590	7,751	9,374	4,600	8,499	18,307	Parents had a hypertension
ไม่มีบุคคลในครอบครัวเป็นโรคความดันโลหิตสูง	26,196	-	2,364	7,223	-	1,548	15,061	Parents had not a hypertension
ไม่ทราบ	26,584	4,406	-	-	7,209	2,488	12,482	Unknown
ผู้ตอบสัมภาษณ์เป็นไม่โรคความดันโลหิตสูง	897,044	225,506	167,768	154,361	119,379	79,768	150,261	Answer person have not a hypertension
มีบุคคลในครอบครัวเป็นโรคความดันโลหิตสูง	163,979	38,930	39,860	21,837	30,091	11,339	21,923	Parents had a hypertension
ไม่มีบุคคลในครอบครัวเป็นโรคความดันโลหิตสูง	607,945	158,016	92,455	116,319	72,661	60,717	107,778	Parents had not a hypertension
ไม่ทราบ	125,119	28,560	35,453	16,205	16,628	7,713	20,561	Unknown
ไม่ทราบ	70,680	19,712	22,215	14,149	7,529	5,620	1,455	Unknown
พ่อแม่ที่มี โรคความดันโลหิตสูง	20,561	4,118	4,168	7,260	5,016	-	-	Parents had a hypertension
พ่อแม่ที่ ไม่มี โรคความดันโลหิตสูง	22,277	11,142	4,869	-	2,513	2,297	1,455	Parents had not a hypertension
ไม่ทราบ	27,842	4,452	13,178	6,889	-	3,323	-	Unknown

ตารางที่ 88 จำนวนผู้ตอบสัมภาษณ์ด้วยตนเองอายุ 35 ปีขึ้นไป จำแนกตามประวัติการป่วยเป็นโรคความดันโลหิตสูงของบุคคลในครอบครัวสายตรง และผู้ตอบสัมภาษณ์
หมวดอายุและเพศ (ต่อ)

TABLE 88 NUMBER OF SELF RESPONSE PERSON AGED 35 YEARS AND OVER BY ILLNESS OF PARENTS AND ANSWER PERSON WITH HYPERTENSION,
AGE GROUP AND SEX (CONTD.)

ประวัติการป่วยเป็นโรคความดันโลหิตสูงของบุคคล ในครอบครัวสายตรงและผู้ตอบสัมภาษณ์และเพศ	รวม Total	หมวดอายุ (ปี) Age group (years)						Illness of pasents and answer person with hypertension and sex
		35 - 39	40 - 44	45 - 49	50 - 54	55 - 59	60 ขึ้นไป 60 and over	
หญิง	1,384,823	317,648	259,862	223,190	172,849	127,038	284,236	Female
ผู้ตอบสัมภาษณ์เป็นโรคความดันโลหิตสูง	151,241	6,806	7,990	25,694	13,971	19,890	76,890	Answer person have a hypertension
มีบุคคลในครอบครัวเป็นโรคความดันโลหิตสูง	65,205	5,624	3,723	13,250	5,907	8,407	28,295	Parents had a hypertension
ไม่มีบุคคลในครอบครัวเป็นโรคความดันโลหิตสูง	49,851	1,182	4,267	2,831	5,581	4,661	31,329	Parents had not a hypertension
ไม่ทราบ	36,185	-	-	9,614	2,483	6,821	17,267	Unknown
ผู้ตอบสัมภาษณ์เป็นไม่โรคความดันโลหิตสูง	1,160,275	292,699	236,895	180,310	151,150	107,148	192,074	Answer person have not a hypertension
มีบุคคลในครอบครัวเป็นโรคความดันโลหิตสูง	230,860	58,466	53,161	33,461	34,968	17,450	33,354	Parents had a hypertension
ไม่มีบุคคลในครอบครัวเป็นโรคความดันโลหิตสูง	766,950	193,508	145,668	125,070	94,642	75,584	132,477	Parents had not a hypertension
ไม่ทราบ	162,465	40,725	38,066	21,779	21,540	14,113	26,242	Unknown
ไม่ทราบ	73,307	18,143	14,977	17,186	7,728	-	15,272	Unknown
พ่อแม่ที่มีโรคความดันโลหิตสูง	12,738	-	2,132	7,202	3,404	-	-	Parents had a hypertension
พ่อแม่ที่ไม่มีโรคความดันโลหิตสูง	19,166	4,237	8,195	3,552	1,371	-	1,811	Parents had not a hypertension
ไม่ทราบ	41,403	13,906	4,650	6,432	2,953	-	13,461	Unknown

ตารางที่ 89 จำนวนผู้ตอบสัมภาษณ์ด้วยตนเองอายุ 35 ปีขึ้นไปที่เป็นโรคความดันโลหิตสูง จำแนกตามการได้รับการรักษา หมวดอายุและเพศ

TABLE 89 NUMBER OF SELF RESPONSE PERSON AGED 35 YEARS AND OVER WHO HAVE HYPERTENSION BY RECEIVING TREATMENT, AGE GROUP AND SEX

หมวดอายุ (ปี) และเพศ	รวม Total	การรักษา Receiving treatment			Age group (years) and sex
		ได้รับ Receive		ไม่ได้รับ Not receive	
		สม่ำเสมอ Regularly	ไม่สม่ำเสมอ Occasionally		
รวม	260,142	217,989	33,357	8,796	Total
35 - 39	18,802	15,362	3,440	-	35 - 39
40 - 44	18,105	11,131	4,557	2,418	40 - 44
45 - 49	42,291	28,507	9,433	4,351	45 - 49
50 - 54	25,780	21,723	4,057	-	50 - 54
55 - 59	32,424	30,983	1,441	-	55 - 59
60 ขึ้นไป	122,739	110,284	10,429	2,026	60 and over
ชาย	108,901	88,841	15,169	4,891	Male
35 - 39	11,996	10,505	1,491	-	35 - 39
40 - 44	10,115	5,558	4,557	-	40 - 44
45 - 49	16,597	9,147	4,586	2,864	45 - 49
50 - 54	11,809	8,917	2,892	-	50 - 54
55 - 59	12,534	12,534	-	-	55 - 59
60 ขึ้นไป	45,849	42,179	1,644	2,026	60 and over
หญิง	151,241	129,148	18,188	3,905	Female
35 - 39	6,806	4,857	1,949	-	35 - 39
40 - 44	7,990	5,573	-	2,418	40 - 44
45 - 49	25,694	19,360	4,847	1,487	45 - 49
50 - 54	13,971	12,806	1,165	-	50 - 54
55 - 59	19,890	18,448	1,441	-	55 - 59
60 ขึ้นไป	76,890	68,104	8,786	-	60 and over

ตารางที่ 91 จำนวนผู้ตอบสัมภาษณ์ด้วยตนเองอายุ 35 ปีขึ้นไป จำแนกตามพฤติกรรมการรับประทานปลาดิบหรือปลาน้ำจืดที่ปรุงไม่สุก หมวดอายุและเพศ

TABLE 91 NUMBER OF SELF RESPONSE PERSON AGED 35 YEARS AND OVER BY EATING UNCOOK OR RARENESS FRESH WATER FISH, AGE GROUP AND SEX

หมวดอายุ (ปี) และเพศ	รวม Total	พฤติกรรมการรับประทานปลาดิบหรือปลาน้ำจืดที่ปรุงไม่สุก Eating uncook or rareness fresh water fish habit						Age group (years) and sex
		การเคยรับประทาน Ever eaten			ไม่เคยรับประทาน Never eaten			
		เคยรับประทานเป็นประจำ Current regularly	เคยรับประทานเป็นบางครั้ง Current sometime eat	การเคยรับประทานปลาดิบหรือปลาน้ำจืดที่ปรุงไม่สุก Ever eaten	เคยรับประทานนาน ๆ ครั้ง Current occasionally eat	แค่แต่เล็กน้อย Current don't eat	ไม่เคยรับประทาน Never eaten	
รวม	2,461,447	46,934	145,702	324,753	82,047	1,862,010	Total	
35 - 39	574,862	28,714	43,473	96,248	21,174	385,253	35 - 39	
40 - 44	459,961	15,180	23,769	70,320	14,335	336,357	40 - 44	
45 - 49	408,297	-	38,526	70,060	20,115	279,596	45 - 49	
50 - 54	311,566	1,416	19,292	35,863	10,969	244,026	50 - 54	
55 - 59	224,960	-	6,012	15,555	4,117	199,276	55 - 59	
60 ขึ้นไป	481,801	1,625	14,630	36,706	11,337	417,503	60 and over	
ชาย	1,076,625	21,028	81,248	155,711	33,788	784,849	Male	
35 - 39	257,214	13,244	19,846	39,833	14,423	169,867	35 - 39	
40 - 44	200,099	7,785	13,357	39,065	6,176	133,715	40 - 44	
45 - 49	185,107	-	23,468	37,757	4,480	119,402	45 - 49	
50 - 54	138,717	-	13,535	19,374	5,356	100,452	50 - 54	
55 - 59	97,923	-	4,159	4,338	-	89,426	55 - 59	
60 ขึ้นไป	197,566	-	6,882	15,343	3,352	171,988	60 and over	
หญิง	1,384,822	25,906	64,455	169,042	48,259	1,077,161	Female	
35 - 39	317,648	15,470	23,626	56,415	6,751	215,386	35 - 39	
40 - 44	259,863	7,396	10,412	31,255	8,159	202,642	40 - 44	
45 - 49	223,190	-	15,058	32,303	15,635	160,194	45 - 49	
50 - 54	172,849	1,416	5,757	16,489	5,613	143,574	50 - 54	
55 - 59	127,037	-	1,853	11,217	4,117	109,850	55 - 59	
60 ขึ้นไป	284,236	1,625	7,748	21,363	7,985	245,515	60 and over	

ตารางที่ 92 จำนวนผู้ตอบสัมภาษณ์ด้วยตนเองอายุ 35 ปีขึ้นไป จำแนกตามประวัติการป่วยเป็นมะเร็งท่อน้ำดีตับของบุคคลในครอบครัวสายตรง
 พฤติกรรมการรับประทานปลาดิบหรือปลาน้ำจืดที่ปรุงไม่สุกและแพะ

TABLE 92 NUMBER OF SELF RESPONSE PERSON AGED 35 YEARS AND OVER BY ILLNESS OF PARENTS WITH LIVER BILE TUBE CANCER, EATING UNCOOK OR RARENESS FRESH WATER FISH HABIT AND SEX

ประวัติการป่วยเป็นมะเร็งท่อน้ำดีตับ ของบุคคลในครอบครัวสายตรง และเพศ	รวม Total	พฤติกรรมการรับประทานปลาดิบหรือปลาน้ำจืดที่ปรุงไม่สุก			พฤติกรรมการรับประทานปลาดิบหรือปลาน้ำจืดที่ปรุงไม่สุก		Illness of parents with liver bile tube cancer and sex
		การเคยรับประทาน เคยรับประทานเป็นบางครั้ง Current sometime eat	การเคยรับประทาน เคยรับประทานเป็นประจำ Current regularly	รับประทาน รับประทานเป็นประจำ Current occasionally eat	ไม่เคยรับประทาน		
					เคยแต่เล็กน้อย Current not eat	Never eaten	
รวม	2,461,447	46,934	145,702	324,753	82,047	1,862,010	Total
มี	84,204	760	17,802	13,007	9,630	43,004	Yes
ไม่มี	2,058,017	40,655	117,892	258,411	55,861	1,585,196	No
ไม่ทราบ	319,226	5,518	10,008	53,335	16,555	233,810	Unknown
ชาย	1,076,625	21,028	81,248	155,711	33,788	784,849	Male
มี	27,981	760	12,396	1,868	3,896	9,061	Yes
ไม่มี	890,608	16,478	62,718	124,147	25,543	661,722	No
ไม่ทราบ	158,035	3,790	6,134	29,697	4,348	114,066	Unknown
หญิง	1,384,822	25,906	64,455	169,042	48,259	1,077,161	Female
มี	56,223	-	5,406	11,140	5,734	33,943	Yes
ไม่มี	1,167,409	24,177	55,175	134,264	30,318	923,474	No
ไม่ทราบ	161,191	1,729	3,874	23,638	12,207	119,744	Unknown

ตารางที่ 93 จำนวนผู้ตอบสัมภาษณ์ด้วยตนเองอายุ 35 ปีขึ้นไป จำนวนตามการตรวจหาไข่พยาธิในอุจจาระระหว่าง 12 เดือนก่อนวันสัมภาษณ์ พฤติกรรมการรับประทานปลาดิบ หรือปลาน้ำจืดที่ปรุงไม่สุกและเพศ

TABLE 93 NUMBER OF SELF RESPONSE PERSON AGED 35 YEARS AND OVER BY CHECKING FOR EGG WORM IN EXCREMENT DURING 12 MONTH BEFORE

INTERVIEW'S DATE, EATING UNCOOK OR RARENESS FRESH WATER FISH HABIT AND SEX

การได้รับการตรวจอุจจาระในไข่พยาธิ	รวม Total	พฤติกรรมการรับประทานปลาดิบหรือปลาน้ำจืดที่ปรุงไม่สุก Eating uncook or rareness fresh water fish habit				Checking for egg worm in excrement and sex
		การเคยรับประทาน เคยรับประทานเป็นประจำ Current regularly	การเคยรับประทาน เคยรับประทานเป็นบางครั้ง Current sometime eat	การเคยรับประทาน เคยรับประทานนาน ๆ ครั้ง Current occasionally eat	ไม่เคยรับประทาน ไม่เคยเลย Never eaten	
รวม	2,461,447	46,934	145,702	324,753	82,047	Total 1,862,010
เคยได้รับการตรวจ	200,922	6,410	10,726	17,039	3,822	Ever checked 162,925
พบไข่พยาธิใบไม้ในตับ	18,452	3,289	-	1,356	-	13,807 Found liver leave worm
พบไข่พยาธิอื่น ๆ	7,537	-	1,388	1,605	-	4,543 Found others
ไม่พบ	174,933	3,121	9,338	14,078	3,822	144,575 not found
ไม่เคยได้รับการตรวจ	2,260,525	40,524	134,976	307,715	78,225	Never checked 1,699,085
ชาย	1,076,625	21,028	81,248	155,711	33,788	Male 784,849
เคยได้รับการตรวจ	87,862	1,706	8,492	8,624	1,873	Ever checked 67,167
พบไข่พยาธิใบไม้ในตับ	9,747	-	-	1,356	-	8,391 Found liver leave worm
พบไข่พยาธิอื่น ๆ	3,128	-	-	-	-	3,128 Found others
ไม่พบ	74,988	1,706	8,492	7,268	1,873	55,649 not found
ไม่เคยได้รับการตรวจ	988,763	19,323	72,756	147,088	31,915	Never checked 717,682
หญิง	1,384,822	25,906	64,455	169,042	48,259	Female 1,077,161
เคยได้รับการตรวจ	113,060	4,705	2,234	8,415	1,949	Ever checked 95,757
พบไข่พยาธิใบไม้ในตับ	8,705	3,289	-	-	-	5,416 Found liver leave worm
พบไข่พยาธิอื่น ๆ	4,409	-	1,388	1,605	-	1,416 Found others
ไม่พบ	99,945	1,416	846	6,810	1,949	88,926 not found
ไม่เคยได้รับการตรวจ	1,271,763	21,201	62,221	160,627	46,310	Never checked 981,404

ตารางที่ 94 จำนวนสตรีผู้ตอบสัมภาษณ์ด้วยตนเองอายุ 20 ปีขึ้นไป จำแนกตามประวัติการป่วยเป็นโรคมะเร็งเต้านมของแม่ ย่า ยาย พี่สาวหรือน้องสาว
 หมออายุและเขตการปกครอง

TABLE 94 NUMBER OF SELF RESPONSE WOMEN AGED 20 YEARS AND OVER BY ILLNESS OF MOTHER / GRANDMOTHER / SISTER
 WITH BREAST CANCER, AGE GROUP AND AREA

หมวดอายุ (ปี)	ประวัติการป่วยเป็นโรคมะเร็งเต้านมของแม่ ย่า ยาย พี่สาวหรือน้องสาว						Illness of mother / grandmother / sister with breast cancer						
	รวม Total			ในเขตเทศบาล Municipal Area			นอกเขตเทศบาล Non - Municipal Area			รวม Total			Age group (Years)
	รวม Total	ไม่มี No	ไม่ทราบ Unknown	รวม Total	มี Yes	ไม่มี No	รวม Total	มี Yes	ไม่มี No	รวม Total	มี Yes	ไม่มี No	
รวม	2,397,958	104,207	2,058,151	235,600	2,397,958	104,207	2,058,151	235,600	-	-	-	-	Total
20 - 24	328,054	14,679	264,372	49,003	328,054	14,679	264,372	49,003	-	-	-	-	20 - 24
25 - 29	331,197	11,970	301,777	17,449	331,197	11,970	301,777	17,449	-	-	-	-	25 - 29
30 - 34	353,885	17,064	301,536	35,285	353,885	17,064	301,536	35,285	-	-	-	-	30 - 34
35 - 39	317,648	12,202	276,183	29,263	317,648	12,202	276,183	29,263	-	-	-	-	35 - 39
40 - 44	259,863	8,583	221,962	29,318	259,863	8,583	221,962	29,318	-	-	-	-	40 - 44
45 - 49	223,190	10,326	187,512	25,352	223,190	10,326	187,512	25,352	-	-	-	-	45 - 49
50 - 54	172,849	11,764	147,575	13,510	172,849	11,764	147,575	13,510	-	-	-	-	50 - 54
55 - 59	127,037	2,266	116,625	8,146	127,037	2,266	116,625	8,146	-	-	-	-	55 - 59
60 ขึ้นไป	284,236	15,352	240,609	28,274	284,236	15,352	240,609	28,274	-	-	-	-	60 and over

ตารางที่ 95 จำนวนสตรีผู้ตอบสัมภาษณ์ด้วยตนเองอายุ 20 ปีขึ้นไป จำแนกตามความรู้เกี่ยวกับการตรวจมะเร็งเต้านมด้วยตนเอง ความถี่ในการตรวจด้วยตนเอง และหมวดอายุ

TABLE 95 NUMBER OF SELF RESPONSE WOMEN AGED 20 YEARS AND OVER BY KNOWLEDGE TO CHECK BREAST CANCER BY HERSELF, FREQUENCY OF CHECKING BY HERSELF AND AGE GROUP

หมวดอายุ (ปี)	รวม	ความรู้เกี่ยวกับการตรวจมะเร็งเต้านมด้วยตนเอง Knowledge to check breast cancer by herself				Age group (years)
		ความถี่ในการตรวจ	Frequency of checking	ไม่รู้จักร	Don't know	
	Total	เคยตรวจทุกเดือน	เคยตรวจเป็นบางครั้ง	ไม่เคยตรวจ		
		Every month	แต่ไม่สม่ำเสมอ	Never check		
รวม	2,397,958	277,047	972,770	449,172	698,970	Total
20 - 24	328,054	21,714	138,033	65,876	102,431	20 - 24
25 - 29	331,197	42,235	128,103	77,079	83,780	25 - 29
30 - 34	353,885	41,302	181,676	55,608	75,299	30 - 34
35 - 39	317,648	56,628	126,099	42,896	92,025	35 - 39
40 - 44	259,863	35,871	121,006	49,622	53,364	40 - 44
45 - 49	223,190	28,097	97,121	39,721	58,251	45 - 49
50 - 54	172,849	13,722	74,055	46,508	38,564	50 - 54
55 - 59	127,037	11,062	55,283	14,650	46,041	55 - 59
60 ขึ้นไป	284,236	26,415	51,395	57,212	149,214	60 and over

ตารางที่ 96 จำนวนสตรีผู้ตอบสัมภาษณ์ด้วยตนเองอายุ 20 ปีขึ้นไป จำนวนตามการได้รับการตรวจมะเร็งเต้านมจากแพทย์และหมวดยอายุ

TABLE 96 NUMBER OF SELF RESPONSE WOMEN AGED 20 YEARS AND OVER BY CHECKING BREAST CANCER BY DOCTOR AND AGE GROUP

หมวดอายุ (ปี)	รวม	การได้รับการตรวจมะเร็งเต้านมจากแพทย์ Checking breast cancer by doctor						รวม	Age group (years)
		เคยตรวจ Ever checked			ไม่เคยตรวจ Never checked				
		ทุกปี Every year	ทุก 2 ปี Every 2 years	ทุก 3 ปี Every 3 years	ไม่สม่ำเสมอ Occasionally				
รวม	2,397,958	291,519	55,100	31,050	374,407	1,645,883	Total		
20 - 24	328,054	12,773	3,789	3,276	19,004	289,212	20 - 24		
25 - 29	331,197	11,289	1,797	2,728	44,662	270,720	25 - 29		
30 - 34	353,885	45,451	11,824	2,745	86,759	207,107	30 - 34		
35 - 39	317,648	46,871	9,585	3,176	47,863	210,153	35 - 39		
40 - 44	259,863	34,404	9,789	8,763	42,875	164,032	40 - 44		
45 - 49	223,190	42,335	3,045	4,734	27,197	145,878	45 - 49		
50 - 54	172,849	27,412	5,698	1,313	32,746	105,680	50 - 54		
55 - 59	127,037	29,739	4,667	-	30,177	62,454	55 - 59		
60 ขึ้นไป	284,236	41,244	4,906	4,316	43,124	190,646	60 and over		

ตารางที่ 97 จำนวนสตรีผู้ตอบสัมภาษณ์ด้วยตนเองอายุ 35 ปีขึ้นไป จำแนกตามความรู้เกี่ยวกับการตรวจหาเซลล์มะเร็งปากมดลูกระยะเริ่มต้น หมวดอายุและเขตการปกครอง

TABLE 97 NUMBER OF SELF RESPONSE WOMEN AGED 35 YEARS AND OVER BY KNOWLEDGE ABOUT METHOD TO CHECK UTERI CANCER, AGE GROUP AND AREA

หมวดอายุ (ปี)	ความรู้เกี่ยวกับการตรวจหาเซลล์มะเร็งปากมดลูกระยะเริ่มต้น Knowledge about method to check uteri cancer											
	รวม Total			ในเขตเทศบาล			Municipal Area			นอกเขตเทศบาล Non - municipal Area		
	รวม Total	รู้จัก Know	ไม่รู้จัก Don't know	รวม Total	รู้จัก Know	ไม่รู้จัก Don't know	รวม Total	รู้จัก Know	ไม่รู้จัก Don't know	รวม Total	รู้จัก Know	ไม่รู้จัก Don't know
รวม	683	273	410	683	273	410	-	-	-	-	-	Total
35 - 39	139	55	84	139	55	84	-	-	-	-	-	35 - 39
40 - 44	124	63	61	124	63	61	-	-	-	-	-	40 - 44
45 - 49	115	47	68	115	47	68	-	-	-	-	-	45 - 49
50 - 54	95	38	57	95	38	57	-	-	-	-	-	50 - 54
55 - 59	53	23	30	53	23	30	-	-	-	-	-	55 - 59
60 ขึ้นไป	157	47	110	157	47	110	-	-	-	-	-	60 and over

ตารางที่ 98 จำนวนสตรีผู้ตอบสัมภาษณ์ด้วยตนเองอายุ 35 ปีขึ้นไป จำนวนตามความถี่ในการตรวจมะเร็งปากมดลูกและหมวดอายุ

TABLE 98 NUMBER OF SELF RESPONSE WOMEN AGED 35 YEARS AND OVER BY FREQUENCY OF CHECKING UTERI CANCER AND AGE GROUP

หมวดอายุ (ปี)	ความถี่ในการตรวจมะเร็งปากมดลูก					Frequency of checking uteri cancer		Total	Age group (years)
	รวม	เคยตรวจ	Ever checked	ไม่เคยตรวจ	Never checked	ทุกปี	ไม่สม่ำเสมอ		
		ทุกปี	3 ปีแรกตรวจติดต่อกัน	สม่ำเสมอ แต่	ไม่สม่ำเสมอ	Occasionally			
		Every year	หลังจากนั้นตรวจทุก 3 ปี	นานกว่า 1 ปี					
			Continue in 3 years and	More than					
			after every 3 years	1 years					
รวม	1,384,822	273,027	35,731	42,925	252,233	780,907	Total		
35 - 39	317,648	71,746	4,973	10,535	61,832	168,562		35 - 39	
40 - 44	259,863	49,527	11,661	8,738	56,620	133,317		40 - 44	
45 - 49	223,190	56,434	3,972	3,315	34,463	125,006		45 - 49	
50 - 54	172,849	42,744	4,750	3,377	26,742	95,237		50 - 54	
55 - 59	127,037	24,928	2,266	7,988	26,318	65,537		55 - 59	
60 ขึ้นไป	284,236	27,648	8,109	8,973	46,257	193,248		60 and over	

ภาคผนวก

Appendix

คำจำกัดความ

1. สวัสดิการค่ารักษาพยาบาล

หมายถึง สวัสดิการที่ได้รับเกี่ยวกับค่ารักษาพยาบาลเมื่อเจ็บป่วย ได้แก่ ค่ายา ค่าห้องพัก ในสถานพยาบาล รวมถึงค่าใช้จ่ายเกี่ยวกับอุปกรณ์เครื่องใช้ วัสดุที่ใช้ทำหน้าที่แทนอวัยวะที่ประสบอันตราย ซึ่งรัฐบาลหรือเอกชนเป็นผู้ให้ ประเภทของสวัสดิการค่ารักษาพยาบาล ได้แก่ สวัสดิการข้าราชการ/ข้าราชการบำนาญ สวัสดิการพนักงานรัฐวิสาหกิจ สวัสดิการจัดโดยนายจ้าง ประกันสังคม กองทุนเงินทดแทน บัตรสุขภาพ 500 บาท บัตรสวัสดิการประชาชนด้านการรักษาพยาบาล (บัตร สป.) บัตรประกันสุขภาพ (บัตรทอง) และประกันสุขภาพกับบริษัทประกัน เป็นต้น

2. ป่วยหรือรู้สึกไม่สบาย

หมายถึง การป่วยทุกชนิดตั้งแต่ป่วยเล็กน้อย จนกระทั่งถึงป่วยหนัก และรวมถึงการที่รู้สึกตัวว่าไม่สบายด้วย

3. สุขภาพ

หมายถึง สุขภาพกายสบายใจ สามารถดูแลตัวเองได้อย่างเหมาะสมตามสภาพ ไม่เป็นที่เดือดร้อนใจทั้งของตัวเองและผู้อื่น สามารถดำเนินชีวิตและทำกิจกรรมที่เป็นบทบาทหน้าที่ปกติของตนเองได้ตามสมควร และมีความรู้สึกพึงพอใจในชีวิตที่เป็นอยู่

4. กิจวัตรประจำวัน

หมายถึง กิจที่ต้องทำเป็นประจำทุกวัน เช่น การปฏิบัติงานอาชีพ การเรียนหนังสือ การทำงานบ้าน และการดูแลตนเอง เป็นต้น

5. ซื้อยากินเอง

หมายถึง การซื้อหรือหายาแผนปัจจุบันมาเพื่อบำบัดรักษาด้วยตนเอง การซื้อยากินเอง รวมถึงการซื้อยาจากร้านขายยาซึ่งในร้านอาจมีเภสัชกรแนะนำหรือไม่ก็ตาม การซื้อยาเก็บไว้ใช้เมื่อเจ็บป่วย การที่ผู้ปกครองซื้อยามารักษาเด็ก การซื้อยาโดยเคยรู้ชื่อยาจากหมอ เป็นต้น

6. ยาสมุนไพร

หมายถึง ยาที่ได้จากพืช สัตว์ แร่ ที่ยังไม่ผสม ปปรุง แต่ง หรือแปรรูป ยาสมุนไพรนี้ จะต้องเป็นวัตถุหรือพืชที่ระบุไว้ในตำรายาแผนโบราณว่ามีคุณสมบัติในการบำบัด บรรเทา รักษา หรือป้องกันโรคหรือความเจ็บป่วยของมนุษย์ ไม่รวมวัตถุหรือพืชที่ใช้ประกอบอาหาร เครื่องสำอาง เช่น เครื่องเทศต่าง ๆ หรือพืชผักสวนครัวต่าง ๆ ที่ใช้กินเป็นอาหาร

7. ยาแผนโบราณ

หมายถึง ยาที่ใช้ในการบำบัดโรคโดยอาศัยความรู้จากตำรายาแผนโบราณ ซึ่งได้จากการเรียนสืบต่อกันมา หรือยาที่ได้รับอนุญาตให้ขึ้นทะเบียนตำรับยาเป็นยาแผนโบราณตามพระราชบัญญัติ พ.ศ. 2517 – 2520 ยาเหล่านี้มีกรรมวิธีการผลิตแบบธรรมชาติไม่ซับซ้อน เช่น บดเป็นผงละลายน้ำ ปั้นเป็นลูกกลอน ต้มเอาน้ำมากิน อบ อบแห้ง เป็นต้น

ยาแผนโบราณที่พบโดยทั่วไปมี 2 รูปแบบ คือ

7.1 **ยาแผนโบราณสำเร็จรูป** ที่วางขายตามร้านขายยาทั่วไป หรือร้านขายของชำ ในหมู่บ้าน ยาแผนโบราณเหล่านี้จะมีคำว่า “ยาแผนโบราณ” และเลขทะเบียนตำรับยากำกับไว้บนฉลากยาให้ทราบ ซึ่งขายเฉพาะยาแผนโบราณที่จัดว่าเป็นยาสามัญประจำบ้าน เช่น ยาธาตุน้ำร้อน ยาหอม อินทจักร์ ยาเขียวหอม เป็นต้น

7.2 **ยาแผนโบราณในรูปของสมุนไพรต่าง ๆ** นำมาจัดเป็นสำหรับตามอาการโรคที่รักษา ซึ่งยาเหล่านี้ชาวบ้านโดยทั่วไปมักเรียกว่า “ยาหม้อ” “ยาต้ม” “ยาพื้นบ้าน” “ยากลับบ้าน” รวมทั้งยาไทย ยาจีน หรือยาพื้นบ้านของคนเชื้อสายต่าง ๆ เช่น พม่า เขมร แขก เป็นต้น

8. หมอพื้นบ้าน/หมอแผนโบราณ

หมายถึง ผู้ที่มีความรู้ในการรักษาโรคหรืออาการเจ็บป่วย โดยใช้ยาแผนโบราณ ยาสมุนไพร (หรือวิธีการนวดแผนโบราณ)

9. เจ้าหน้าที่สถานอนามัย/ศูนย์บริการสาธารณสุข

หมายถึง เจ้าหน้าที่สาธารณสุขที่ทำหน้าที่รักษาพยาบาลผู้ป่วยในระดับตำบล ซึ่งได้แก่ผู้ที่สำเร็จการศึกษาหรือได้รับการอบรมให้มีความรู้ทางด้านสาธารณสุขชุมชน บุคลากรเหล่านี้มีหน้าที่ความรับผิดชอบในการดูแลรักษาพยาบาลโรคที่ไม่มีความซับซ้อนมากนัก

10. สถานอนามัย/ศูนย์บริการสาธารณสุข

หมายถึง หน่วยบริการสาธารณสุขระดับตำบลหรือระดับหมู่บ้านทั่วไปที่อยู่ใกล้ชุมชนมากที่สุด ครอบคลุมประชากรประมาณ 1,000 – 5,000 คน การให้บริการจะเน้นการส่งเสริมสุขภาพ ป้องกันโรคและรักษาพยาบาล โดยสถานอนามัยจะตั้งอยู่นอกเขตเทศบาล ส่วนศูนย์บริการสาธารณสุขจะตั้งอยู่ในเขตเทศบาลและกรุงเทพมหานคร

11. ศูนย์สุขภาพชุมชน

หมายถึง สถานพยาบาลปฐมภูมิ (Primary Care Unit หรือ PCU) ที่พัฒนาภายใต้โครงการสร้างหลักประกันสุขภาพถ้วนหน้า ที่ได้รับมอบหมายให้เป็นสถานพยาบาลใกล้บ้าน ใกล้ใจ ประจำครอบครัวประชาชนโดยต้องมีความพร้อมในการให้บริการทางการแพทย์และสาธารณสุขที่ประยุกต์ทั้งทางด้านกายภาพ จิตวิทยาและสังคม ทำหน้าที่ให้บริการทั้งส่วนที่เป็นการรักษาพยาบาล การส่งเสริม

สุขภาพ การป้องกันโรคและการฟื้นฟูสภาพที่เป็นลักษณะการให้บริการแบบผู้ป่วยนอก การให้บริการที่บ้านและบริการในชุมชน ไม่รวมบริการที่ต้องใช้ความเชี่ยวชาญเฉพาะ ตั้งอยู่ในที่สามารถเดินทางไปใช้บริการได้สะดวกภายใน 30 นาที มีบุคลากร เครื่องมือ อุปกรณ์ และการจัดการตามเกณฑ์มาตรฐาน มีประชากรที่ขึ้นทะเบียนที่ชัดเจน และรับผิดชอบดูแลประชากรไม่เกิน 10,000 คนต่อหน่วย โดยการจัดการอาจจัดบริการเป็นหน่วยบริการปฐมภูมิที่เป็นสถานพยาบาลเดียว หรือจัดเป็นเครือข่ายบริการปฐมภูมิที่มีหน่วยบริการย่อยรวมกันให้บริการ

12. โรงพยาบาลชุมชน

หมายถึง หน่วยบริการสาธารณสุขที่ให้บริการด้านการแพทย์และสาธารณสุขระดับอำเภอหรือกิ่งอำเภอ มีเตียงสำหรับผู้ป่วยตั้งแต่ 10 เตียงขึ้นไปจนถึง 150 เตียง ครอบคลุมประชากรตั้งแต่ 10,000 คนขึ้นไป มีแพทย์และเจ้าหน้าที่สาธารณสุขอื่น ๆ ปฏิบัติงานประจำ การให้บริการจะเน้นหนักในการรักษาพยาบาลมากกว่าสถานบริการในระดับต้น

13. โรงพยาบาลทั่วไป

หมายถึง โรงพยาบาลที่ตั้งอยู่ในระดับจังหวัดหรืออำเภอขนาดใหญ่ มีขนาดและจำนวนเตียงผู้ป่วยตั้งแต่ 200 – 500 เตียง

14. โรงพยาบาลศูนย์

หมายถึง โรงพยาบาลในระดับจังหวัดที่มีขนาดเกิน 500 เตียงขึ้นไป และมีแพทย์เฉพาะสาขาต่าง ๆ ครบถ้วน

15. การเข้าพักรักษาตัวในสถานพยาบาล

หมายถึง การที่ผู้ป่วยต้องนอนค้างคืนในสถานพยาบาลเพื่อรักษาตัว

16. โรคเรื้อรัง

ตามนิยามที่กระทรวงสาธารณสุขใช้มี 2 นิยาม คือ

โรคเรื้อรัง คือ ภาวะเจ็บป่วยเรื้อรัง ที่ไม่ติดต่อหรือภาวะที่เกิดจากความเสื่อมของร่างกายตามอายุ ส่วนใหญ่จะไม่มีสาเหตุที่แน่นอน มีปัจจัยเสี่ยงหลายอย่าง มีระยะเวลาพักตัวของโรครวมถึงระยะเวลาของการดำเนินโรคที่ยาวนาน ไม่ติดต่อโดยทางสัมผัส สามารถทำให้เกิดความพิการหรือการทำงานที่ผิดปกติของร่างกาย และรักษาไม่หาย

โรคเรื้อรัง คือ ภาวะที่มีความผิดปกติหรือเบี่ยงเบนไปจากปกติของร่างกาย เป็นภาวะที่เป็นอย่างถาวร ทำให้เกิดความพิการ เกิดจากความเปลี่ยนแปลงทางพยาธิสภาพที่ไม่สามารถรักษาให้กลับคืนเป็นปกติได้ ผู้ป่วยที่อยู่ในภาวะนี้ต้องการการกายภาพบำบัดหรือการปรับตัวสำหรับภาวะนี้ นอกจากนั้นยังต้องการรักษาติดตามดูแลในระยะยาว

รวมทั้ง**โรคประจำตัว**ที่สามารถรักษาหายได้ แต่ถ้ารักษาติดต่อกันนานเกิน 3 เดือนแล้วยังไม่หาย ยังต้องรักษาต่อไป ให้ถือว่าเป็นโรคเรื้อรัง

17. บุหรี่

ในพระราชบัญญัติยาสูบ พ.ศ. 2509 หมายถึง ยาเส้นหรือยาเส้นปรุง ไม่ว่าจะมียาแห้งหรือยาอัดเจือปนหรือไม่ ซึ่งมวนด้วยกระดาษหรือวัตถุที่ทำขึ้นใช้แทนกระดาษหรือใบยาแห้งหรือยาอัด

ประเภทบุหรี่ในการสำรวจครั้งนี้ ได้แก่ บุหรี่ของผลิตในประเทศ บุหรี่ของผลิตจากต่างประเทศ บุหรี่มวนเองหรือบุหรี่ที่ไม่ได้ผลิตจากโรงงานยาสูบและอื่น ๆ เช่น ซิการ์ไปป์ เป็นต้น

พฤติกรรมกาสูบบุหรี่ ได้แก่

1. **สูบ** หมายถึง ปัจจุบันสูบบุหรี่ โดยแบ่งออกเป็น

- **สูบเป็นประจำ** หมายถึง การสูบอย่างสม่ำเสมอเป็นประจำทุกวัน โดยที่บางวันอาจมีธุระ หรือเจ็บป่วยทำให้ต้องงดสูบบุหรี่ชั่วคราว

- **สูบนาน ๆ ครั้ง** หมายถึง มีลักษณะการสูบไม่สม่ำเสมอ หรือกำหนดระยะเวลาที่แน่นอนไม่ได้ หรือไม่ได้สูบเป็นประจำทุกวัน

2. **ไม่สูบแต่เคยสูบ** หมายถึง ปัจจุบันไม่สูบบุหรี่แต่ในอดีตเคยสูบ โดยแบ่งออกเป็น

- **เคยสูบเป็นประจำ** หมายถึง ในอดีตเคยสูบบุหรี่อย่างสม่ำเสมอเป็นประจำทุกวัน

- **เคยสูบนาน ๆ ครั้ง** หมายถึง ในอดีตเคยสูบบุหรี่ โดยมีลักษณะการสูบไม่สม่ำเสมอ หรือกำหนดระยะเวลาที่แน่นอนไม่ได้ หรือไม่ได้สูบเป็นประจำทุกวัน

3. **ไม่สูบและไม่เคยสูบ** หมายถึง ไม่สูบบุหรี่ทั้งในอดีตและปัจจุบัน

18. สุราหรือเครื่องดื่มมีนเมา

หมายถึง เครื่องดื่มที่มีส่วนผสมของแอลกอฮอล์ เช่น สุราแม่โขง แสงทิพย์ หงษ์ทอง สุรา 28 ดิกกี้ สุราขาว กระแช่ สาโท บรั่นดี ไวน์ วิสกี้ เบียร์ เป็นต้น

19. การออกกำลังกาย

หมายถึง การกระทำใด ๆ ที่ทำให้มีการเคลื่อนไหวส่วนต่าง ๆ ของร่างกายเพื่อเสริมสร้างสุขภาพ เพื่อความสนุกสนาน เพื่อสังคม โดยใช้กิจกรรมง่าย ๆ หรือมีกฎกติกาการแข่งขันง่าย ๆ เช่น เดิน วิ่ง กระโดดเชือก การบริหารร่างกาย การยกน้ำหนัก เป็นต้น (ยกเว้นการออกกำลังกายในอาชีพ และการเคลื่อนไหวในชีวิตประจำวัน)

20. เข็มขัดนิรภัย

หมายถึง เข็มขัดในรถยนต์ ที่ผู้ขับขี่รถยนต์และผู้โดยสารใช้สำหรับรัดตัวเองไว้กับพนักพิงของเบาะรถยนต์ หากเกิดอุบัติเหตุจะช่วยป้องกันให้เกิดการกระแทกน้อยลง และผู้ขับไม่หลุดกระเด็นออกนอกรถได้ง่าย

21. หมวกกันน็อคหรือหมวกนิรภัย

หมายถึง หมวกที่ใช้สำหรับสวมในขณะที่ขับขี่หรือโดยสารรถจักรยานยนต์ เพื่อป้องกันไม่ให้ศีรษะได้รับการกระแทกอย่างรุนแรงเมื่อประสบอุบัติเหตุ

22. การได้รับบาดเจ็บหรือประสบอุบัติเหตุ

หมายถึง การที่ร่างกายเกิดบาดแผลหรือเจ็บปวดอันเนื่องจากเหตุภายนอก หรือจากเหตุที่เกิดขึ้นโดยไม่คาดคิด เช่น เกิดจากอุบัติเหตุรถชน ตกต้นไม้ ถูกของมีคมบาด การต่อสู้ การถูกทำร้ายร่างกาย และเหตุการณ์รุนแรงต่าง ๆ

แผนการสุ่มตัวอย่าง

แผนการสุ่มตัวอย่างที่ใช้เป็นแบบ Stratified Two - Stage Sampling โดยมีจังหวัดเป็นสตราตัม ชุมรุมอาคาร (ในเขตเทศบาล) และหมู่บ้าน (นอกเขตเทศบาล) เป็นหน่วยตัวอย่างชั้นที่หนึ่ง คริวเรือนส่วนบุคคล เป็นหน่วยตัวอย่างชั้นที่สอง

การจัดสตราตัม

จังหวัดเป็นสตราตัม ซึ่งมีทั้งสิ้น 76 สตราตัม และในแต่ละสตราตัม ได้ทำการแบ่งออกเป็น 2 สตราตัมย่อย ตามลักษณะการปกครองของกรมการปกครอง คือ ในเขตเทศบาล และนอกเขตเทศบาล

การเลือกตัวอย่างชั้นที่หนึ่ง

จากแต่ละสตราตัมย่อย หรือแต่ละเขตการปกครอง ได้ทำการเลือกชุมรุมอาคาร / หมู่บ้านตัวอย่างอย่างอิสระต่อกัน โดยให้ความน่าจะเป็นในการเลือกเป็นปฏิภาคกับจำนวนคริวเรือนของชุมรุมอาคาร / หมู่บ้านนั้น ๆ ได้จำนวนตัวอย่างทั้งสิ้น 1,932 ชุมรุมอาคาร / หมู่บ้าน จากทั้งสิ้นจำนวน 109,966 ชุมรุมอาคาร / หมู่บ้าน ซึ่งกระจายไปตามภาคและเขตการปกครอง เป็นดังนี้

ภาค	รวม	ในเขตเทศบาล	นอกเขตเทศบาล
กรุงเทพมหานคร	104	104	-
กลาง (ยกเว้น กทม.)	656	360	296
เหนือ	412	232	180
ตะวันออกเฉียงเหนือ	432	240	192
ใต้	328	176	152
รวมทั้งราชอาณาจักร	1,932	1,112	820

การเลือกตัวอย่างขั้นที่สอง

ในขั้นนี้เป็นการเลือกครัวเรือนตัวอย่างจากครัวเรือนส่วนบุคคลทั้งสิ้น ในบัญชีรายชื่อครัวเรือนซึ่งได้จากการนับจุดในแต่ละชุมรุมอาคาร / หมู่บ้านตัวอย่าง ด้วยวิธีการสุ่มแบบมีระบบ โดยกำหนดขนาดตัวอย่างเป็นดังนี้คือ

ในเขตเทศบาล : กำหนด 15 ครัวเรือนตัวอย่าง ต่อชุมรุมอาคาร

นอกเขตเทศบาล : กำหนด 12 ครัวเรือนตัวอย่าง ต่อหมู่บ้าน

ก่อนที่จะทำการเลือกครัวเรือนตัวอย่าง ได้มีการจัดเรียงรายชื่อครัวเรือนส่วนบุคคลใหม่ตามขนาดครัวเรือน ซึ่งวัดด้วยจำนวนสมาชิกในครัวเรือน และประเภทครัวเรือนเชิงเศรษฐกิจ

จำนวนครัวเรือนส่วนบุคคลตัวอย่างทั้งสิ้นที่ต้องทำการแจกแจง จำแนกตามภาคและเขตการปกครอง เป็นดังนี้คือ

ภาค	รวม	ในเขตเทศบาล	นอกเขตเทศบาล
กรุงเทพมหานคร	1,560	1,560	-
กลาง (ยกเว้น กทม.)	8,952	5,400	3,552
เหนือ	5,640	3,480	2,160
ตะวันออกเฉียงเหนือ	5,904	3,600	2,304
ใต้	4,464	2,640	1,824
รวมทั้งราชอาณาจักร	26,520	16,680	9,840

วิธีการประมาณผล

การเสนอผลของการสำรวจได้เสนอผลการสำรวจในระดับภาค คือ กรุงเทพมหานคร ภาคกลาง (ยกเว้นกรุงเทพมหานคร) ภาคเหนือ ภาคตะวันออกเฉียงเหนือ และภาคใต้ โดยจำแนกตามเขตการปกครอง คือ ในเขตเทศบาล และนอกเขตเทศบาล

ในการประมาณค่า กำหนดให้

$k = 1, 2, 3, \dots, m_{hij}$ (ชุมชนอาคาร / หมู่บ้านตัวอย่าง)

$i = 1, 2, 3, \dots, 28$ (หมวดอายุ - เพศ)

$j = 1, 2$ (เขตการปกครอง)

$l = 1, 2, 3, \dots, A_n$ (จังหวัด)

$h = 1, 2, 3, 4, 5$ (ภาค)

การประมาณค่ายอดรวม

1. สูตรการประมาณค่ายอดรวมที่ปรับแล้วของจำนวนประชากรที่มีลักษณะที่ต้องการศึกษา X สำหรับหมวดอายุ - เพศ i เขตการปกครอง j ภาค h คือ

$$x''_{hji} = \frac{x'_{hji}}{y'_{hji}} Y_{hji} = r_{hji} Y_{hji} \dots\dots\dots(1)$$

โดยที่ x'_{hji} คือ ค่าประมาณยอดรวมโดยปกติจากการเลือกตัวอย่างสองชั้นตอน ของจำนวนประชากรทั้งสิ้นที่มีลักษณะที่ต้องการศึกษา X สำหรับ หมวดอายุ - เพศ i เขตการปกครอง j ภาค h

y'_{hji} คือ ค่าประมาณยอดรวมโดยปกติจากการเลือกตัวอย่างสองชั้นตอน ของจำนวนประชากรทั้งสิ้น สำหรับหมวดอายุ - เพศ i เขตการปกครอง j ภาค h

Y_{hji}^* คือ ค่าประมาณจำนวนประชากรทั้งสิ้น ที่ได้จากการคาดประมาณประชากรของประเทศไทย สำหรับหมวดอายุ - เพศ i เขตการปกครอง j ภาค h

r_{hji} คือ อัตราส่วนของค่าประมาณจำนวนประชากรทั้งสิ้นที่มีลักษณะที่ต้องการศึกษา X กับค่าประมาณจำนวนประชากรทั้งสิ้นสำหรับหมวดอายุ - เพศ i เขตการปกครอง j ภาค h

สูตรการคำนวณค่าประมาณยอดรวมโดยปกติ จากการเลือกตัวอย่างสองขั้นตอนคือ

$$i) \quad x'_{hji} = \sum_{l=1}^{A_h} x'_{hlji} \quad \dots\dots\dots (2)$$

โดยที่ x'_{hlji} คือ ค่าประมาณยอดรวมโดยปกติจากการเลือกตัวอย่างสองขั้นตอนของจำนวนประชากรทั้งสิ้นที่มีลักษณะที่ต้องการศึกษา X สำหรับหมวดอายุ - เพศ i เขตการปกครอง j จังหวัด l ภาค h ซึ่ง

$$x'_{hlji} = \frac{1}{m_{hlj}} \sum_{k=1}^{m_{hlj}} \frac{1}{P_{hljk}} \frac{N_{hljk}}{n_{hljk}} x_{hljki}$$

x_{hljki} คือ จำนวนประชากรที่เจงนับได้ทั้งสิ้น ที่มีลักษณะที่ต้องการศึกษา X ในหมวดอายุ - เพศ i ชุมรุ่มอาคาร / หมู่บ้านตัวอย่าง k เขตการปกครอง j จังหวัด l ภาค h

N_{hljk} คือ จำนวนครัวเรือนที่นับจดได้ทั้งสิ้น ในชุมรุ่มอาคาร / หมู่บ้านตัวอย่าง k เขตการปกครอง j จังหวัด l ภาค h

n_{hljk} คือ จำนวนครัวเรือนตัวอย่างทั้งสิ้น ในชุมรุ่มอาคาร / หมู่บ้านตัวอย่าง k เขตการปกครอง j จังหวัด l ภาค h

* การคาดประมาณประชากรของประเทศไทย พ.ศ. 2533 - 2563 กองวางแผนทรัพยากรมนุษย์ สำนักงานคณะกรรมการพัฒนาการเศรษฐกิจและสังคมแห่งชาติ แผนพัฒนาเศรษฐกิจและสังคมแห่งชาติ ฉบับที่ 8 (มีนาคม 2538)

P_{hljk} คือ โอกาสในการเลือกชุมนุมอาคาร / หมู่บ้านตัวอย่าง k เขต
การปกครอง j จังหวัด l ภาค h

m_{hlj} คือ จำนวนชุมนุมอาคาร / หมู่บ้านตัวอย่างทั้งสิ้น ในเขตการปกครอง
 j จังหวัด l ภาค h

A_h คือ จำนวนจังหวัดทั้งสิ้นในภาค h และ $\sum_{h=1}^5 A_h = 76$

$$ii) \quad y'_{hji} = \sum_{l=1}^{A_h} y'_{hlji} \quad \dots\dots\dots (3)$$

โดยที่ y'_{hji} คือ ค่าประมาณยอดรวมโดยปกติจากการเลือกตัวอย่างสองชั้น
ตอน ของจำนวนประชากรทั้งสิ้น สำหรับหมวดอายุ - เพศ i
เขตการปกครอง j จังหวัด l ภาค h ซึ่ง

$$y'_{hlji} = \frac{1}{m_{hlj}} \sum_{k=1}^{m_{hlj}} \frac{1}{P_{hljk}} \frac{N_{hljk}}{n_{hljk}} y_{hljki}$$

y_{hljki} คือ จำนวนประชากรที่แจงนับได้ทั้งสิ้น ในหมวดอายุ - เพศ i
ชุมนุมอาคาร / หมู่บ้านตัวอย่าง k เขตการปกครอง j จังหวัด
 l ภาค h

2. สูตรการประมาณค่ายอดรวมที่ปรับแล้วของจำนวนประชากรที่มีลักษณะที่ต้องการศึกษา X
สำหรับเขตการปกครอง j ภาค h คือ

$$x''_{hj} = \sum_{i=1}^{28} x''_{hji} \quad \dots\dots\dots (4)$$

3. สูตรการประมาณค่ายอดรวมที่ปรับแล้วของจำนวนประชากรที่มีลักษณะที่ต้องการศึกษา X
สำหรับหมวดอายุ - เพศ i ภาค h คือ

$$x''_{hi} = \sum_{j=1}^2 x''_{hji} \quad \dots\dots\dots (5)$$

4. สูตรการประมาณค่ายอดรวมที่ปรับแล้วของจำนวนประชากรที่มีลักษณะที่ต้องการศึกษา X สำหรับภาค h คือ

$$x''_h = \sum_{j=1}^2 x''_{hj} = \sum_{i=1}^{28} x''_{hi} \quad \dots\dots\dots (6)$$

5. สูตรการประมาณค่ายอดรวมที่ปรับแล้วของจำนวนประชากรที่มีลักษณะที่ต้องการศึกษา X สำหรับเขตการปกครอง j ทั่วประเทศ คือ

$$x''_j = \sum_{h=1}^5 x''_{hj} \quad \dots\dots\dots (7)$$

6. สูตรการประมาณค่ายอดรวมที่ปรับแล้วของจำนวนประชากรที่มีลักษณะที่ต้องการศึกษา X สำหรับหมวดอายุ - เพศ i ทั่วประเทศ คือ

$$x''_i = \sum_{h=1}^5 x''_{hi} \quad \dots\dots\dots (8)$$

7. สูตรการประมาณค่ายอดรวมที่ปรับแล้วของจำนวนประชากรที่มีลักษณะที่ต้องการศึกษา X สำหรับทั่วประเทศ คือ

$$x'' = \sum_{h=1}^5 x''_h = \sum_{j=1}^2 x''_j = \sum_{i=1}^{28} x''_i \quad \dots\dots\dots (9)$$

คณะผู้จัดทำ

รายงานผลการสำรวจอนามัยและสวัสดิการ พ.ศ. 2546

นางจีรารวรรณ	บุญเพิ่ม	ผู้อำนวยการสำนักสถิติเศรษฐกิจและสังคม
นางสาวนรรัตน์	โอบนพันธุ์	หัวหน้ากลุ่มสถิติประชากรและสังคม
นางสาวนงลักษณ์	ใจวิวัฒน์ชัย	นักวิชาการสถิติ 6ว
นางสาวพรเพ็ญ	ศรีธรรมรัตน์	นักสถิติเศรษฐกิจสังคม 4

คณะทำงาน CD-ROM

งานจัดเตรียมข้อมูล

กลุ่มสถิติประชากรและสังคม

สำนักสถิติเศรษฐกิจและสังคม

โทร. ๐ 2281 ๐333 ต่อ 1217-1219

งานผลิตและออกแบบ

กลุ่มบูรณาการข้อมูลสถิติ

สำนักสถิติพยากรณ์

โทร. ๐ 2281 ๐333 ต่อ 1415 - 1418

ตารางสถิติในรูปแบบ
Format Excel

ตารางสถิติ

สวัสดิการค่ารักษาพยาบาล

- ตารางที่ 1 จำนวนประชากร จำแนกตามหมวดอายุ เพศและเขตการปกครอง
- ตารางที่ 2 จำนวนประชากร จำแนกตามหมวดอายุ การได้รับสวัสดิการค่ารักษาพยาบาลในปี 2546 และเพศ
- ตารางที่ 3 จำนวนประชากร จำแนกตามหมวดอายุ ประเภทสวัสดิการค่ารักษาพยาบาล ที่ได้รับในปี 2546 และเพศ
- ตารางที่ 4 จำนวนประชากรอายุ 15 ปีขึ้นไป จำแนกตามอาชีพ ประเภทสวัสดิการค่ารักษาพยาบาล ที่ได้รับในปี 2546 และเพศ
- ตารางที่ 5 จำนวนผู้มีงานทำอายุ 15 ปีขึ้นไป จำแนกตามอุตสาหกรรม ประเภทสวัสดิการค่ารักษาพยาบาล ที่ได้รับ ในปี 2546 และเพศ
- ตารางที่ 6 จำนวนประชากร จำแนกตามการได้รับสวัสดิการค่ารักษาพยาบาล ในปี 2544 และ 2546 เพศและเขตการปกครอง
- ตารางที่ 7 จำนวนประชากร จำแนกตามประเภทสวัสดิการค่ารักษาพยาบาลที่ได้รับในปี 2544 และ 2546 และเพศ

ตารางสถิติ (ต่อ)

การเจ็บป่วยระหว่าง 1 เดือนก่อนวันสัมภาษณ์

- ตารางที่ 8 จำนวนประชากรที่ป่วยหรือรู้สึกไม่สบายระหว่าง 1 เดือนก่อนวันสัมภาษณ์ จำแนกตามหมวดอายุ เพศและเขตการปกครอง
- ตารางที่ 9 จำนวนประชากรอายุ 6 ปีขึ้นไปที่ป่วยหรือรู้สึกไม่สบายระหว่าง 1 เดือนก่อนวันสัมภาษณ์ จำแนกตามระดับการศึกษาที่สำเร็จ เพศและเขตการปกครอง
- ตารางที่ 10 จำนวนประชากรอายุ 15 ปีขึ้นไปที่ป่วยหรือรู้สึกไม่สบายระหว่าง 1 เดือนก่อนวันสัมภาษณ์ จำแนกตามอาชีพ เพศและเขตการปกครอง
- ตารางที่ 11 จำนวนผู้มีงานทำอายุ 15 ปีขึ้นไปที่ป่วยหรือรู้สึกไม่สบายระหว่าง 1 เดือนก่อนวันสัมภาษณ์ จำแนกตามอุตสาหกรรม เพศและเขตการปกครอง
- ตารางที่ 12 จำนวนประชากรที่ป่วยหรือรู้สึกไม่สบายระหว่าง 1 เดือนก่อนวันสัมภาษณ์ จำแนกตามจำนวนครั้งที่ป่วย หมวดอายุ และเพศ
- ตารางที่ 13 จำนวนประชากรที่ป่วยหรือรู้สึกไม่สบายระหว่าง 1 เดือนก่อนวันสัมภาษณ์ จำแนกตามกลุ่มโรคที่ป่วยครั้งสุดท้าย หมวดอายุ และเพศ
- ตารางที่ 14 จำนวนประชากรที่ป่วยหรือรู้สึกไม่สบายระหว่าง 1 เดือนก่อนวันสัมภาษณ์ จำแนกตามกลุ่มโรคที่ป่วยครั้งสุดท้าย ผู้วินิจฉัยโรค และเพศ
- ตารางที่ 15 จำนวนประชากรที่ป่วยหรือรู้สึกไม่สบายระหว่าง 1 เดือนก่อนวันสัมภาษณ์ จำแนกตามกลุ่มโรคที่ป่วยครั้งสุดท้าย การหยุดปฏิบัติกิจวัตรประจำวัน ระยะเวลาที่หยุดกิจวัตรประจำวัน และเพศ
- ตารางที่ 16 จำนวนประชากรที่ป่วยหรือรู้สึกไม่สบายระหว่าง 1 เดือนก่อนวันสัมภาษณ์ จำแนกตามกลุ่มโรคและวิธีการรักษาพยาบาลในการป่วยครั้งสุดท้าย และเพศ
- ตารางที่ 17 จำนวนประชากรที่ป่วยหรือรู้สึกไม่สบายระหว่าง 1 เดือนก่อนวันสัมภาษณ์ จำแนกตามกลุ่มโรคและค่ารักษาพยาบาลที่ใช้ในการป่วยครั้งสุดท้าย และเพศ
- ตารางที่ 18 จำนวนประชากรที่ป่วยหรือรู้สึกไม่สบายระหว่าง 1 เดือนก่อนวันสัมภาษณ์ จำแนกตามกลุ่มโรคและสวัสดิการค่ารักษาพยาบาลที่ใช้ในการป่วยครั้งสุดท้าย และเพศ
- ตารางที่ 19 ค่ารักษาพยาบาลเฉลี่ยของประชากรที่ป่วยหรือรู้สึกไม่สบายระหว่าง 1 เดือนก่อนวันสัมภาษณ์ จำแนกตามกลุ่มโรคและสวัสดิการค่ารักษาพยาบาลที่ใช้ในการป่วยครั้งสุดท้าย และเพศ

ตารางที่ 20 จำนวนประชากรที่ป่วยหรือรู้สึกไม่สบายระหว่าง 1 เดือนก่อนวันสัมภาษณ์ จำแนกตามวิธีการรักษาและสวัสดิการค่ารักษาพยาบาลที่ใช้ในการป่วยครั้งสุดท้าย และเพศ

ตารางที่ 21 ค่ารักษาพยาบาลเฉลี่ยของประชากรที่ป่วยหรือรู้สึกไม่สบายระหว่าง 1 เดือนก่อนวันสัมภาษณ์ จำแนกตามวิธีการรักษาและสวัสดิการค่ารักษาพยาบาลที่ใช้ในการป่วยครั้งสุดท้าย และเพศ

ตารางสถิติ (ต่อ)

การป่วยโรคเรื้อรังหรือโรคประจำตัว

ตารางที่ 22 จำนวนประชากรที่มีโรคเรื้อรัง / โรคประจำตัว จำแนกตามการใช้บริการตามที่แพทย์นัด ระหว่าง 1 เดือนก่อนวันสัมภาษณ์ จำนวนครั้งที่ไปใช้บริการ หมวดยุ และเพศ

ตารางที่ 23 จำนวนประชากรที่มีโรคเรื้อรัง / โรคประจำตัว จำแนกตามกลุ่มโรค หมวดยุ และเพศ

ตารางที่ 24 จำนวนประชากรที่มีโรคเรื้อรัง / โรคประจำตัว จำแนกตามกลุ่มโรค การใช้บริการ ตามที่แพทย์นัดระหว่าง 1 เดือนก่อนวันสัมภาษณ์ จำนวนครั้งที่ไปใช้บริการ และเพศ

ตารางที่ 25 จำนวนประชากรที่มีโรคเรื้อรัง / โรคประจำตัว และใช้บริการตามที่แพทย์นัดระหว่าง 1 เดือน ก่อนวันสัมภาษณ์ จำแนกตามประเภทสถานพยาบาลและค่ารักษาพยาบาลที่ใช้บริการ ครั้งสุดท้าย และเพศ

ตารางที่ 26 จำนวนประชากรที่มีโรคเรื้อรัง / โรคประจำตัว และใช้บริการตามที่แพทย์นัดระหว่าง 1 เดือน ก่อนวันสัมภาษณ์ จำแนกตามสวัสดิการค่ารักษาพยาบาลที่ใช้และค่ารักษาพยาบาล ในการใช้บริการครั้งสุดท้าย และเพศ

ตารางที่ 27 จำนวนประชากรที่มีโรคเรื้อรัง / โรคประจำตัว และใช้บริการตามที่แพทย์นัดระหว่าง 1 เดือนก่อนวันสัมภาษณ์ จำแนกตามสวัสดิการค่ารักษาพยาบาลที่ใช้และประเภท สถานพยาบาลที่ใช้บริการครั้งสุดท้าย และเพศ

ตารางที่ 28 ค่ารักษาพยาบาลเฉลี่ยของประชากรที่มีโรคเรื้อรัง / โรคประจำตัว และใช้บริการตามที่แพทย์นัด ระหว่าง 1 เดือนก่อนวันสัมภาษณ์ จำแนกตามสวัสดิการค่ารักษาพยาบาลที่ใช้ และประเภท สถานพยาบาลที่ใช้บริการครั้งสุดท้าย และเพศ

ตารางที่ 29 จำนวนประชากรที่มีโรคเรื้อรัง / โรคประจำตัวและใช้บริการตามที่แพทย์นัดระหว่าง 1 เดือนก่อนวันสัมภาษณ์ จำแนกตามสวัสดิการค่ารักษาพยาบาลที่ใช้ความพึงพอใจ ในการใช้บริการครั้งสุดท้าย และเพศ

ตารางสถิติ (ต่อ)

การใช้บริการส่งเสริมสุขภาพ

- ตารางที่ 30 จำนวนประชากร จำแนกตามการใช้บริการส่งเสริมสุขภาพระหว่าง 1 เดือนก่อนวันสัมภาษณ์ ประเภทบริการส่งเสริมสุขภาพที่ใช้ครั้งสุดท้าย หมวดอายุ และเพศ
- ตารางที่ 31 จำนวนประชากรอายุ 6 ปีขึ้นไป จำแนกตามการใช้บริการส่งเสริมสุขภาพระหว่าง 1 เดือนก่อนวันสัมภาษณ์ ประเภทบริการส่งเสริมสุขภาพที่ใช้ครั้งสุดท้าย ระดับการศึกษาที่สำเร็จ และเพศ
- ตารางที่ 32 จำนวนประชากรอายุ 15 ปีขึ้นไป จำแนกตามการใช้บริการส่งเสริมสุขภาพระหว่าง 1 เดือนก่อนวันสัมภาษณ์ ประเภทบริการส่งเสริมสุขภาพที่ใช้ครั้งสุดท้าย อาชีพ และเพศ
- ตารางที่ 33 จำนวนประชากรที่ใช้บริการส่งเสริมสุขภาพระหว่าง 1 เดือนก่อนวันสัมภาษณ์ จำแนกตามประเภทสถานพยาบาล และประเภทบริการส่งเสริมสุขภาพที่ใช้ครั้งสุดท้าย และเพศ
- ตารางที่ 34 จำนวนประชากรที่ใช้บริการส่งเสริมสุขภาพระหว่าง 1 เดือนก่อนวันสัมภาษณ์ จำแนกตามสวัสดิการค่ารักษาพยาบาลที่ใช้ และประเภทบริการส่งเสริมสุขภาพที่ใช้ครั้งสุดท้าย และเพศ
- ตารางที่ 35 จำนวนประชากรที่ใช้บริการส่งเสริมสุขภาพระหว่าง 1 เดือนก่อนวันสัมภาษณ์ จำแนกตามค่ารักษาพยาบาล และประเภทบริการส่งเสริมสุขภาพที่ใช้ครั้งสุดท้าย และเพศ
- ตารางที่ 36 จำนวนประชากรที่ใช้บริการส่งเสริมสุขภาพระหว่าง 1 เดือนก่อนวันสัมภาษณ์ จำแนกตามสวัสดิการค่ารักษาพยาบาลและค่ารักษาพยาบาลในการใช้บริการครั้งสุดท้าย และเพศ
- ตารางที่ 37 จำนวนประชากรที่ใช้บริการส่งเสริมสุขภาพระหว่าง 1 เดือนก่อนวันสัมภาษณ์ จำแนกตามประเภทสถานพยาบาลและค่ารักษาพยาบาลในการใช้บริการครั้งสุดท้าย และเพศ

ตารางสถิติ (ต่อ)

การเข้าพักรักษาในสถานพยาบาล

- ตารางที่ 38 จำนวนประชากรที่เข้าพักรักษาในสถานพยาบาลระหว่าง 12 เดือนก่อนวันสัมภาษณ์
จำแนกตามหมวดอายุ เพศและเขตการปกครอง
- ตารางที่ 39 จำนวนประชากรที่เข้าพักรักษาในสถานพยาบาลระหว่าง 12 เดือนก่อนวันสัมภาษณ์
จำแนกตามหมวดอายุ จำนวนครั้งที่เข้าพักรักษา และเพศ
- ตารางที่ 40 จำนวนประชากรที่เข้าพักรักษาในสถานพยาบาล ระหว่าง 12 เดือนก่อนวันสัมภาษณ์
จำแนกตามกลุ่มโรคและประเภทสถานพยาบาลที่เข้าพักรักษาในการป่วยครั้งสุดท้าย
และเพศ
- ตารางที่ 41 จำนวนประชากรที่เข้าพักรักษาในสถานพยาบาล ระหว่าง 12 เดือนก่อนวันสัมภาษณ์
จำแนกตามประเภทสถานพยาบาลที่เข้าพักรักษาในการป่วยครั้งสุดท้าย เหตุผลที่เลือก
สถานพยาบาล และเพศ
- ตารางที่ 42 จำนวนประชากรที่เข้าพักรักษาในสถานพยาบาล ระหว่าง 12 เดือนก่อนวันสัมภาษณ์
จำแนกตามกลุ่มโรคและจำนวนวันที่เข้าพักรักษาในการป่วยครั้งสุดท้าย และเพศ
- ตารางที่ 43 จำนวนประชากรที่เข้าพักรักษาในสถานพยาบาลระหว่าง 12 เดือนก่อนวันสัมภาษณ์
จำแนกตามกลุ่มโรคและค่ารักษาพยาบาลในการเข้าพักรักษาครั้งสุดท้าย และเพศ
- ตารางที่ 44 จำนวนประชากรที่เข้าพักรักษาในสถานพยาบาลระหว่าง 12 เดือนก่อนวันสัมภาษณ์
จำแนกตามประเภทสถานพยาบาลและค่ารักษาพยาบาลในการเข้าพักรักษาครั้งสุดท้าย
และเพศ
- ตารางที่ 45 จำนวนประชากรที่เข้าพักรักษาในสถานพยาบาลระหว่าง 12 เดือนก่อนวันสัมภาษณ์
จำแนกตามสวัสดิการค่ารักษาพยาบาลและค่ารักษาพยาบาลที่ใช้ในการเข้าพักรักษา
ครั้งสุดท้าย และเพศ
- ตารางที่ 46 จำนวนประชากรที่เข้าพักรักษาในสถานพยาบาลระหว่าง 12 เดือนก่อนวันสัมภาษณ์
จำแนกตามประเภทสถานพยาบาลและสวัสดิการค่ารักษาพยาบาลที่ใช้ในการ
เข้าพักรักษาครั้งสุดท้าย และเพศ
- ตารางที่ 47 ค่ารักษาพยาบาลเฉลี่ยของประชากรที่เข้าพักรักษาในสถานพยาบาลระหว่าง 12 เดือน
ก่อนวันสัมภาษณ์ จำแนกตามประเภทสถานพยาบาลและสวัสดิการค่ารักษา
พยาบาล ที่ใช้ในการเข้าพักรักษาครั้งสุดท้าย และเพศ

ตารางที่ 48 จำนวนประชากรที่เข้าพักรักษาในสถานพยาบาลระหว่าง 12 เดือนก่อนวันสัมภาษณ์
จำแนกตามประเภทสถานพยาบาล ค่าพาหนะระหว่างที่พักและโรงพยาบาลในการ
เข้าพักรั้งสุดท้าย และเพศ

ตารางที่ 49 ค่าพาหนะเฉลี่ยระหว่างบ้านและโรงพยาบาลของประชากรที่เข้าพักรักษาในสถานพยาบาล
ระหว่าง 12 เดือนก่อนวันสัมภาษณ์ จำแนกตามประเภทสถานพยาบาลและสวัสดิการ
ค่ารักษาพยาบาลที่ใช้ในการเข้าพักรั้งสุดท้าย และเพศ

ตารางสถิติ (ต่อ)

การรับบริการทันตกรรม

- ตารางที่ 50 จำนวนประชากรที่รับบริการทันตกรรมระหว่าง 12 เดือนก่อนวันสัมภาษณ์ จำแนกตามหมวดอายุ เพศและเขตการปกครอง
- ตารางที่ 51 จำนวนประชากรที่รับบริการทันตกรรมระหว่าง 12 เดือนก่อนวันสัมภาษณ์ จำแนกตามหมวดอายุ จำนวนครั้งที่ไปรับบริการทันตกรรม และเพศ
- ตารางที่ 52 จำนวนประชากรที่รับบริการทันตกรรมระหว่าง 12 เดือนก่อนวันสัมภาษณ์ จำแนกตามประเภทสถานพยาบาลและค่ารักษาพยาบาลครั้งสุดท้าย และเพศ
- ตารางที่ 53 จำนวนประชากรที่รับบริการทันตกรรมระหว่าง 12 เดือนก่อนวันสัมภาษณ์ จำแนกตามประเภทสถานพยาบาลและสวัสดิการค่ารักษาพยาบาลที่ใช้ครั้งสุดท้าย และเพศ
- ตารางที่ 54 ค่ารักษาพยาบาลเฉลี่ยของประชากรที่รับบริการทันตกรรมระหว่าง 12 เดือนก่อนวันสัมภาษณ์ จำแนกตามประเภทสถานบริการทันตกรรมและสวัสดิการค่ารักษาพยาบาลที่ใช้ครั้งสุดท้าย และเพศ

ตารางสถิติ (ต่อ)

การประเมินสถานะสุขภาพ

- ตารางที่ 55 จำนวนผู้ตอบสัมภาษณ์ด้วยตนเองอายุ 15 ปีขึ้นไป จำแนกตามระดับความรุนแรงของความยากลำบากในการเคลื่อนไหว ระหว่าง 1 เดือนก่อนวันสัมภาษณ์ หมวดยา และเพศ
- ตารางที่ 56 จำนวนผู้ตอบสัมภาษณ์ด้วยตนเองอายุ 15 ปีขึ้นไป จำแนกตามระดับความรุนแรงของความยากลำบากในการดูแลตัวเอง ระหว่าง 1 เดือนก่อนวันสัมภาษณ์ หมวดยา และเพศ
- ตารางที่ 57 จำนวนผู้ตอบสัมภาษณ์ด้วยตนเองอายุ 15 ปีขึ้นไป จำแนกตามระดับความรุนแรงของความยากลำบากในการทำงานนอกบ้านหรือทำงานบ้าน ระหว่าง 1 เดือนก่อนวันสัมภาษณ์ หมวดยา และเพศ
- ตารางที่ 58 จำนวนผู้ตอบสัมภาษณ์ด้วยตนเองอายุ 15 ปีขึ้นไป จำแนกตามระดับความรุนแรงของการป่วยหรือรู้สึกไม่สบาย ระหว่าง 1 เดือนก่อนวันสัมภาษณ์ หมวดยาและเพศ
- ตารางที่ 59 จำนวนผู้ตอบสัมภาษณ์ด้วยตนเองอายุ 15 ปีขึ้นไป จำแนกตามระดับความรุนแรงของความรู้สึก หดหู่ เศร้า เสียใจ หรือวิตกกังวล ระหว่าง 1 เดือนก่อนวันสัมภาษณ์ หมวดยา และเพศ
- ตารางที่ 60 จำนวนผู้ตอบสัมภาษณ์ด้วยตนเองอายุ 15 ปีขึ้นไป จำแนกตามระดับความรุนแรงของความยากลำบากในการตั้งสมาธิ หรือจดจำสิ่งต่าง ๆ ระหว่าง 1 เดือนก่อนวันสัมภาษณ์ หมวดยา และเพศ
- ตารางที่ 61 จำนวนผู้ตอบสัมภาษณ์ด้วยตนเองอายุ 15 ปีขึ้นไป จำแนกตามระดับความรุนแรงของความยากลำบากในการร่วมกิจกรรมกับบุคคลอื่น หรือการเข้าร่วมในสังคม / ชุมชน ระหว่าง 1 เดือนก่อนวันสัมภาษณ์ หมวดยา และเพศ
- ตารางที่ 62 จำนวนผู้ตอบสัมภาษณ์ด้วยตนเองอายุ 15 ปีขึ้นไป จำแนกตามการเปรียบเทียบระดับสุขภาพของตนเองในปัจจุบันกับปีที่ผ่านมา หมวดยา และเพศ
- ตารางที่ 63 จำนวนผู้ตอบสัมภาษณ์ด้วยตนเองอายุ 15 ปีขึ้นไป จำแนกตามการเปรียบเทียบระดับสุขภาพของตนเองกับผู้อื่นที่มีอายุ เพศ รูปร่าง หน้าที่การงานและความเป็นอยู่ที่คล้ายคลึงกับผู้ตอบสัมภาษณ์ หมวดยาและเพศ

ตารางสถิติ (ต่อ)

การสูบบุหรี่ การดื่มสุราหรือเครื่องดื่มมีแอลกอฮอล์ การออกกำลังกาย

- ตารางที่ 64 จำนวนผู้ตอบสัมภาษณ์ด้วยตนเองอายุ 11 ปีขึ้นไป จำแนกตามพฤติกรรมการสูบบุหรี่
หมวดอายุและเพศ
- ตารางที่ 65 จำนวนผู้ตอบสัมภาษณ์ด้วยตนเองอายุ 11 ปีขึ้นไป จำแนกตามพฤติกรรมการสูบบุหรี่
ระดับการศึกษาที่สำเร็จ และเพศ
- ตารางที่ 66 จำนวนผู้ตอบสัมภาษณ์ด้วยตนเองอายุ 15 ปีขึ้นไป จำแนกตามพฤติกรรมการสูบบุหรี่ อาชีพ
และเพศ
- ตารางที่ 67 จำนวนผู้ตอบสัมภาษณ์ด้วยตนเองอายุ 11 ปีขึ้นไปที่ปัจจุบันสูบบุหรี่ จำแนกตามอายุที่เริ่ม
สูบบุหรี่ หมวดอายุ และเพศ
- ตารางที่ 68 จำนวนผู้ตอบสัมภาษณ์ด้วยตนเองอายุ 11 ปีขึ้นไปที่ปัจจุบันสูบบุหรี่ จำแนกตาม
จำนวนบุหรี่ที่สูบต่อวัน หมวดอายุ และเพศ
- ตารางที่ 69 จำนวนผู้ตอบสัมภาษณ์ด้วยตนเองอายุ 11 ปีขึ้นไป จำแนกตามพฤติกรรมการดื่มสุรา
หมวดอายุและเพศ
- ตารางที่ 70 จำนวนผู้ตอบสัมภาษณ์ด้วยตนเองอายุ 11 ปีขึ้นไป จำแนกตามพฤติกรรมการดื่มสุรา
ระดับการศึกษาที่สำเร็จ และเพศ
- ตารางที่ 71 จำนวนผู้ตอบสัมภาษณ์ด้วยตนเองอายุ 15 ปีขึ้นไป จำแนกตามพฤติกรรมการดื่มสุรา
อาชีพ และเพศ
- ตารางที่ 72 จำนวนผู้ตอบสัมภาษณ์ด้วยตนเองอายุ 11 ปีขึ้นไปที่ดื่มสุรา จำแนกตามประเภทสุรา ความถี่
ของการดื่มสุรา และเพศ
- ตารางที่ 73 จำนวนผู้ตอบสัมภาษณ์ด้วยตนเองอายุ 11 ปีขึ้นไป จำแนกตามการออกกำลังกาย ระหว่าง
1 เดือนก่อนวันสัมภาษณ์ หมวดอายุ และเพศ
- ตารางที่ 74 จำนวนผู้ตอบสัมภาษณ์ด้วยตนเองอายุ 11 ปีขึ้นไปที่ออกกำลังกายระหว่าง 1 เดือนก่อน
วันสัมภาษณ์ จำแนกตามระยะเวลาการออกกำลังกายแต่ละครั้ง หมวดอายุ และเพศ
- ตารางที่ 75 จำนวนผู้ตอบสัมภาษณ์ด้วยตนเองอายุ 11 ปีขึ้นไปที่ออกกำลังกายระหว่าง 1 เดือนก่อน
วันสัมภาษณ์ จำแนกตามความถี่ของการออกกำลังกายต่อสัปดาห์ ระยะเวลา
การออกกำลังกายในแต่ละครั้ง และเพศ

ตารางที่ 76 จำนวนผู้ตอบสัมภาษณ์ด้วยตนเองอายุ 11 ปีขึ้นไปที่ออกกำลังกายระหว่าง 1 เดือนก่อน
วันสัมภาษณ์ จำแนกตามระยะเวลาการออกกำลังกายในแต่ละครั้ง ความรู้สึกละหลัง
การออกกำลังกาย และเพศ

ตารางสถิติ (ต่อ)

ความปลอดภัยในการขับขี่/โดยสารรถ การได้รับบาดเจ็บหรืออุบัติเหตุ

- ตารางที่ 77 จำนวนประชากร จำแนกตามการใช้เข็มขัดนิรภัยขณะขับหรือโดยสารรถยนต์ตอนหน้า
หมวดอายุ และเพศ
- ตารางที่ 78 จำนวนประชากร จำแนกตามการสวมหมวกกันน็อคขณะขี่หรือโดยสารรถจักรยานยนต์
หมวดอายุ และเพศ
- ตารางที่ 79 จำนวนผู้ตอบสัมภาษณ์ด้วยตนเองอายุ 11 ปีขึ้นไปที่ขับรถ จำแนกตามหมวดอายุ
และเพศ
- ตารางที่ 80 จำนวนผู้ตอบสัมภาษณ์ด้วยตนเองอายุ 11 ปีขึ้นไปที่ขับรถยนต์ / ซี่ดจักรยานยนต์และ
ดัดมีแอลกอฮอล์ จำแนกตามการขับรถขณะมีเมาสู่ราหรือเครื่องดื่มที่มีแอลกอฮอล์
หมวดอายุ และเพศ
- ตารางที่ 81 จำนวนประชากร จำแนกตามการได้รับบาดเจ็บหรือประสบอุบัติเหตุระหว่าง 1 เดือนก่อน
วันสัมภาษณ์ หมวดอายุ และเพศ
- ตารางที่ 82 จำนวนประชากรที่เคยได้รับบาดเจ็บหรืออุบัติเหตุระหว่าง 1 เดือนก่อนวันสัมภาษณ์
จนไม่สามารถปฏิบัติกิจวัตรประจำวันได้และ/หรือต้องไปรับการรักษา จำแนกตาม
สาเหตุที่ได้รับบาดเจ็บหรืออุบัติเหตุ หมวดอายุ และเพศ
- ตารางที่ 83 จำนวนประชากรที่เคยได้รับบาดเจ็บหรืออุบัติเหตุระหว่าง 1 เดือนก่อนวันสัมภาษณ์
จนไม่สามารถปฏิบัติกิจวัตรประจำวันได้และ/หรือต้องไปรับการรักษา จำแนกตาม
สถานที่ที่ได้รับบาดเจ็บหรืออุบัติเหตุ หมวดอายุ และเพศ
- ตารางที่ 84 จำนวนประชากรที่เคยได้รับบาดเจ็บหรืออุบัติเหตุระหว่าง 1 เดือนก่อนวันสัมภาษณ์
จนไม่สามารถปฏิบัติกิจวัตรประจำวันได้ และ/หรือต้องไปรับการรักษา จำแนกตาม
สาเหตุและสถานที่ที่ได้รับบาดเจ็บหรืออุบัติเหตุ และเพศ

ตารางสถิติ (ต่อ)

ภาวะเสี่ยงต่อโรคไม่ติดต่อ

- ตารางที่ 85 จำนวนผู้ตอบสัมภาษณ์ด้วยตนเองอายุ 35 ปีขึ้นไป จำแนกตามประวัติการป่วยเป็นโรคเบาหวานของบุคคลในครอบครัวสายตรงและผู้ตอบสัมภาษณ์ หมวดอายุ และเพศ
- ตารางที่ 86 จำนวนผู้ตอบสัมภาษณ์ด้วยตนเองอายุ 35 ปีขึ้นไปที่เป็นโรคเบาหวาน จำแนกตามหมวดอายุ การได้รับการรักษา เพศและเขตการปกครอง
- ตารางที่ 87 จำนวนผู้ตอบสัมภาษณ์ด้วยตนเองอายุ 35 ปีขึ้นไปที่ไม่เป็นหรือไม่ทราบว่าเป็นโรคเบาหวาน จำแนกตามการตรวจหาโรคเบาหวานระหว่าง 12 เดือนก่อนวันสัมภาษณ์ หมวดอายุ เพศและเขตการปกครอง
- ตารางที่ 88 จำนวนผู้ตอบสัมภาษณ์ด้วยตนเองอายุ 35 ปีขึ้นไป จำแนกตามประวัติการป่วยเป็นโรคความดันโลหิตสูงของบุคคลในครอบครัวสายตรง และผู้ตอบสัมภาษณ์ หมวดอายุ และเพศ
- ตารางที่ 89 จำนวนผู้ตอบสัมภาษณ์ด้วยตนเองอายุ 35 ปีขึ้นไปที่เป็นโรคความดันโลหิตสูง จำแนกตามการได้รับการรักษา หมวดอายุ และเพศ
- ตารางที่ 90 จำนวนผู้ตอบสัมภาษณ์ด้วยตนเองอายุ 35 ปีขึ้นไปที่ไม่เป็นหรือไม่ทราบว่าเป็นโรคความดันโลหิตสูง จำแนกตามการวัดความดันโลหิตสูงระหว่าง 12 เดือนก่อนวันสัมภาษณ์ หมวดอายุ เพศและเขตการปกครอง
- ตารางที่ 91 จำนวนผู้ตอบสัมภาษณ์ด้วยตนเองอายุ 35 ปีขึ้นไป จำแนกตามพฤติกรรมการรับประทานปลาดีหรือปลาน้ำจืดที่ปรุงไม่สุก หมวดอายุ และเพศ
- ตารางที่ 92 จำนวนผู้ตอบสัมภาษณ์ด้วยตนเองอายุ 35 ปีขึ้นไป จำแนกตามประวัติการป่วยเป็นมะเร็งท่อน้ำดีตับของบุคคลในครอบครัวสายตรง พฤติกรรมการรับประทานปลาดีหรือปลาน้ำจืดที่ปรุงไม่สุก และเพศ
- ตารางที่ 93 จำนวนผู้ตอบสัมภาษณ์ด้วยตนเองอายุ 35 ปีขึ้นไป จำแนกตามการตรวจหาไขพยาธิในอุจจาระระหว่าง 12 เดือนก่อนวันสัมภาษณ์ พฤติกรรมการรับประทานปลาดีหรือปลาน้ำจืดที่ปรุงไม่สุก และเพศ
- ตารางที่ 94 จำนวนสตรีผู้ตอบสัมภาษณ์ด้วยตนเองอายุ 20 ปีขึ้นไป จำแนกตามประวัติการป่วยเป็นโรคมะเร็งเต้านมของแม่ ย่า ยาย พี่สาวหรือน้องสาวหมวดอายุและเขตการปกครอง

ตารางที่ 95 จำนวนสตรีผู้ตอบสัมภาษณ์ด้วยตนเองอายุ 20 ปีขึ้นไป จำแนกตามความรู้เกี่ยวกับการตรวจมะเร็งเต้านมด้วยตนเอง ความถี่ในการตรวจด้วยตนเอง และหมวดอายุ

ตารางที่ 96 จำนวนสตรีผู้ตอบสัมภาษณ์ด้วยตนเองอายุ 20 ปีขึ้นไป จำแนกตามการได้รับการตรวจมะเร็งเต้านมจากแพทย์ และหมวดอายุ

ตารางที่ 97 จำนวนสตรีผู้ตอบสัมภาษณ์ด้วยตนเองอายุ 35 ปีขึ้นไป จำแนกตามความรู้เกี่ยวกับการตรวจหาเซลล์มะเร็งปากมดลูกระยะเริ่มต้น หมวดอายุและเขตการปกครอง

ตารางที่ 98 จำนวนสตรีผู้ตอบสัมภาษณ์ด้วยตนเองอายุ 35 ปีขึ้นไป จำแนกตามความถี่ในการตรวจมะเร็งปากมดลูก หมวดอายุและเขตการปกครอง