



**รายงานผลการสำรวจ  
อนามัยและสวัสดิการ พ.ศ. 2544**

**REPORT OF  
THE HEALTH AND WELFARE SURVEY 2001**

**สำนักงานสถิติแห่งชาติ**

**NATIONAL STATISTICAL OFFICE**



**สำนักนายกรัฐมนตรี**

**OFFICE OF THE PRIME MINISTER**

**ISBN 974-060-108-1**

## คำนำ

สำนักงานสถิติแห่งชาติ ได้จัดทำการสำรวจอนามัยและสวัสดิการมาอย่างต่อเนื่อง ตั้งแต่ พ.ศ. 2517 จนถึงปัจจุบัน ตามความต้องการของหน่วยราชการและเอกชน เพื่อนำข้อมูลไปใช้ในการประเมินภาวะสุขภาพของประชากร กำหนดนโยบายการยกระดับความเป็นอยู่ของประชากร และใช้ในการวางแผนพัฒนาคุณภาพคนของชาติต่อไป

รายงานฉบับนี้เป็นข้อมูลส่วนหนึ่งของการสำรวจอนามัยและสวัสดิการ พ.ศ. 2544 ซึ่งได้ดำเนินการสำรวจในเดือนเมษายน พฤษภาคม และมิถุนายน พ.ศ. 2544 โดยการสำรวจครั้งนี้ได้มีการทำรายงานผลการออกเป็น 3 เรื่อง คือ 1) รายงานผลการสำรวจอนามัยและสวัสดิการ 2) รายงานผลการสำรวจพฤติกรรม การสูบบุหรี่และการดื่มสุราของประชากร และ 3) รายงานผลการสำรวจคนพิการ นอกจากนี้ในการสำรวจครั้งนี้ได้มีการจัดทำรายงานผลฉบับรายจังหวัดเป็นครั้งแรก

สำนักงานสถิติแห่งชาติหวังเป็นอย่างยิ่งว่าข้อมูลเหล่านี้จะเป็นประโยชน์สำหรับหน่วยงานที่เกี่ยวข้อง ในการวางแผนด้านสุขภาพ อนามัย และสวัสดิการของประชาชนต่อไป

สำนักงานสถิติแห่งชาติ

สำนักนายกรัฐมนตรี

## สารบัญ

	หน้า
บทที่ 1 บทนำ	-1-
บทที่ 2 คำนิยาม	-3-
บทที่ 3 แผนการคุ้มครองตัวอย่าง	-7-
บทที่ 4 สรุปผลการสำรวจ	-9-
4.1 การเจ็บป่วยระหว่าง 2 สัปดาห์ก่อนวันสัมภาษณ์	-9-
4.2 การเข้าพักรักษาพยาบาลในสถานพยาบาล	-20-
4.3 สวัสดิการค่ารักษาพยาบาล	-28-
4.4 การใช้บริการและความพึงพอใจในการใช้บริการสถานพยาบาลของรัฐ	-33-
4.5 การใช้ยาแผนโบราณหรือยาสมุนไพร	-36-
4.6 การตรวจร่างกายประจำปี	-45-
4.7 พฤติกรรมการออกกำลังกาย	-48-
4.8 ความปลอดภัยในการขับรถ	-54-
ตารางสถิติ	1-315
ภาคผนวก	317
วิธีการประมาณผล	319
กลุ่มโรคที่ป่วย	323
การจัดประเภทอาชีพ	325
การจัดประเภทอุตสาหกรรม	327

# บทที่ 1

## บทนำ

### 1. ความเป็นมาและวัตถุประสงค์

สำนักงานสถิติแห่งชาติได้จัดทำการศึกษาเกี่ยวกับอนามัยและสวัสดิการอย่างต่อเนื่อง ตั้งแต่ปี พ.ศ. 2517 จนถึงปัจจุบัน โดยการศึกษาครั้งนี้ถือเป็นการสำรวจครั้งที่ 10

ในการสำรวจครั้งนี้มีวัตถุประสงค์เพื่อเก็บรวบรวมข้อมูลทางด้านสุขภาพอนามัยและภาวะเสี่ยงต่อสุขภาพของประชากร นอกจากนี้ยังได้จัดเก็บข้อมูลของคนที่อาศัยอยู่ ซึ่งข้อมูลเหล่านี้สามารถนำไปใช้ประโยชน์ในการประเมินภาวะสุขภาพของประชากร กำหนดนโยบายการยกระดับความเป็นอยู่ของประชากร และใช้ในการวางแผนพัฒนาคุณภาพคนของชาติต่อไป

รายงานผลการสำรวจฉบับนี้ เป็นรายงานฉบับสมบูรณ์ ซึ่งประกอบด้วยเรื่องภาวะการเจ็บป่วยและการไปรับบริการสาธารณสุข สวัสดิการการรักษาพยาบาล การใช้ยาแผนโบราณหรือยาสมุนไพร และการดูแลสุขภาพของตนเองเพื่อป้องกันการเจ็บป่วย ตลอดจนการใช้เข็มขัดนิรภัยและหมวกนิรภัยขณะขับขี่

### 2. กลุ่มรวม

ประชากรที่อยู่ในกลุ่มรวมของการสำรวจครั้งนี้ คือ บุคคลผู้อาศัยอยู่ในครัวเรือนส่วนบุคคลทั้งในเขตเทศบาลและนอกเขตเทศบาลทั่วประเทศ

### 3. การประมวลผลข้อมูล

การประมวลผลข้อมูลจะดำเนินการตามหลักสถิติศาสตร์ โดยนำข้อมูลที่ได้จากครัวเรือนตัวอย่างมาคำนวณตามสูตรในการประมาณค่าที่เหมาะสมกับวิธีการเลือกตัวอย่าง โดยมีการถ่วงน้ำหนักข้อมูล (Weight) เพื่อให้ได้ค่าประมาณของประชากรทั้งหมดที่ใกล้เคียงกับค่าที่แท้จริง

### 4. การปิดตัวเลข

ในตารางสถิติ ผลรวมของแต่ละจำนวนอาจไม่เท่ากับยอดรวมเนื่องจากข้อมูลแต่ละจำนวนได้มีการปิดเศษเป็นหลักพันโดยอิสระจากกัน

## บทที่ 2

### คำนิยาม

#### 1. ป่วยหรือรู้สึกไม่สบาย

หมายถึง การป่วยทุกชนิดตั้งแต่ป่วยเล็กน้อย จนกระทั่งถึงป่วยหนักและรวมถึงการที่รู้สึกตัวว่าไม่สบายด้วย

#### 2. การเข้าพักรักษาตัวในสถานพยาบาล

หมายถึง การที่ผู้ป่วยต้องนอนค้างคืนในสถานพยาบาลเพื่อรักษาตัว

#### 3. ซื้อยากินเอง

หมายถึง การซื้อหรือหาหาแผนปัจจุบันมาเพื่อบำบัดรักษาด้วยตนเอง การซื้อยากินเอง รวมถึงการซื้อยาจากร้านขายยาซึ่งในร้านอาจมีเภสัชกรแนะนำหรือไม่ก็ตาม การซื้อยาเก็บไว้ใช้เมื่อเจ็บป่วย การที่ผู้ปกครองซื้อยามารักษาเด็ก การซื้อยาโดยเคอร์ซูลซื้อยาจากหมอ เป็นต้น

#### 4. หมอพื้นบ้านหรือหมอแผนโบราณ

หมายถึง ผู้ที่มีความรู้ในการรักษาโรคหรืออาการเจ็บป่วย โดยใช้ยาแผนโบราณหรือยาสมุนไพร

#### 5. เจ้าหน้าที่สถานีนอมนัย

หมายถึง เจ้าหน้าที่สาธารณสุขที่ทำหน้าที่รักษาพยาบาลผู้ป่วยในระดับตำบล ซึ่งได้แก่ผู้ที่สำเร็จการศึกษาหรือได้รับการอบรมให้มีความรู้ทางด้านสาธารณสุขชุมชน บุคลากรเหล่านี้มีหน้าที่ความรับผิดชอบในการดูแลรักษาพยาบาลโรคที่ไม่มีความซับซ้อนมากนัก

#### 6. ยาแผนโบราณ

หมายถึง ยาที่ใช้ในการบำบัดโรคโดยอาศัยความรู้จากตำรายาแผนโบราณ ซึ่งได้จากการเรียนสืบทอดกันมา หรือยาที่ได้รับอนุญาตให้ขึ้นทะเบียนตำรับยาเป็นยาแผนโบราณตามพระราชบัญญัติ พ.ศ. 2517 – 2520 ยาเหล่านี้มีกรรมวิธีการผลิตแบบธรรมชาติไม่ซับซ้อน เช่น บดเป็นผงละลายน้ำ ปั่นเป็นลูกกลอน ต้มเอาน้ำมากิน อบ อบแห้ง เป็นต้น

ยาแผนโบราณที่พบโดยทั่วไปมี 2 รูปแบบ คือ

**6.1 ยาแผนโบราณสำเร็จรูป** ที่วางขายตามร้านขายยาทั่วไป หรือร้านขายของชำในหมู่บ้าน ยาแผนโบราณเหล่านี้จะมีคำว่า “ยาแผนโบราณ” และเลขทะเบียนตำรับยากำกับไว้บนฉลากยาให้ทราบ

ซึ่งขายเฉพาะยาแผนโบราณที่จัดว่าเป็นยาสามัญประจำบ้าน เช่น ยาธาตุบรรจบ ยาหอมอินทจักร์ ยาเขียวหอม เป็นต้น

**6.2 ยาแผนโบราณในรูปของสมุนไพรต่าง ๆ** นำมาจัดเป็นสํารับตามอาการโรคที่รักษา ซึ่งยาเหล่านี้ชาวบ้านโดยทั่วไปมักเรียกว่า “ยาหม้อ” “ยาต้ม” “ยาพื้นบ้าน” “ยากลางบ้าน” รวมทั้ง ยาไทย ยาจีน หรือยาพื้นบ้านของคนเชื้อสายต่าง ๆ เช่น พม่า เขมร แยก เป็นต้น

## 7. ยาสมุนไพร

หมายถึง ยาที่ได้จากพืช สัตว์ แร่ ที่ยังไม่ผสมปรุงแต่ง หรือแปรสภาพยาสมุนไพรนี้ จะต้องเป็นวัตถุหรือพืชที่ระบุไว้ในตำรายาแผนโบราณว่ามีคุณสมบัติในการบำบัด บรรเทา รักษา หรือป้องกันโรคหรือความเจ็บป่วยของมนุษย์ ไม่รวมวัตถุหรือพืชที่ใช้ประกอบอาหาร เครื่องสำอาง เช่น เครื่องเทศต่าง ๆ หรือพืชผักสวนครัวต่าง ๆ ที่ใช้กินเป็นอาหาร

## 8. สวัสดิการค่ารักษาพยาบาล

หมายถึง สวัสดิการที่ได้รับเกี่ยวกับค่ารักษาพยาบาลเมื่อเจ็บป่วย ได้แก่ ค่ายา ค่าห้องพักในสถานพยาบาล รวมถึงค่าใช้จ่ายเกี่ยวกับอุปกรณ์เครื่องใช้ วัสดุที่ใช้ทำหน้าที่แทนอวัยวะที่ประสบอันตราย ซึ่งรัฐบาลหรือเอกชนเป็นผู้ให้ ประเภทของสวัสดิการค่ารักษาพยาบาลได้แก่ สวัสดิการข้าราชการหรือข้าราชการบำนาญ สวัสดิการพนักงานรัฐวิสาหกิจ สวัสดิการจัดโดยนายจ้าง ประกันสังคม กองทุนเงินทดแทน ประกันสุขภาพกับบริษัทประกัน บัตรสวัสดิการประชาชนด้านการรักษาพยาบาล (บัตรสปร.) และบัตรประกันสุขภาพ เป็นต้น

## 9. การออกกำลังกาย

หมายถึง การกระทำใด ๆ ที่ทำให้มีการเคลื่อนไหวส่วนต่าง ๆ ของร่างกายเพื่อเสริมสร้างสุขภาพ เพื่อความสนุกสนาน เพื่อสังคม โดยใช้กิจกรรมง่าย ๆ หรือมีกฎกติกาการแข่งขันง่าย ๆ เช่น เดิน วิ่ง กระโดดเชือก การบริหารร่างกาย การยกน้ำหนัก เป็นต้น (ยกเว้นการออกกำลังกายในอาชีพและการเคลื่อนไหวในชีวิตประจำวัน)

## 10. ระดับการศึกษาที่สำเร็จ

ได้จำแนกการศึกษาศึกษาตามระดับการศึกษาที่สำเร็จ ดังนี้

**10.1 ไม่มีการศึกษา** หมายถึง บุคคลที่ไม่เคยเข้ารับการศึกษารในโรงเรียนหรือไม่เคยได้รับการศึกษา

**10.2 ระดับต่ำกว่าประถมศึกษา** หมายถึง บุคคลที่สำเร็จการศึกษาต่ำกว่าชั้นประถมศึกษาปีที่ 6 หรือชั้นประถมศึกษาปีที่ 7 หรือชั้น ม. 3 เดิม

**10.3 ระดับประถมศึกษา** หมายถึง บุคคลที่สำเร็จการศึกษาตั้งแต่ชั้นประถมปีที่ 6 หรือชั้นประถมปีที่ 7 หรือชั้น ม. 3 เดิมขึ้นไป แต่ไม่สำเร็จระดับการศึกษาที่สูงกว่า

**10.4 ระดับมัธยมศึกษาตอนต้น** หมายถึง บุคคลที่สำเร็จการศึกษาตั้งแต่ชั้น ม.3 ม.ศ. 3 หรือ ม. 6 เดิมขึ้นไป แต่ไม่สำเร็จระดับการศึกษาที่สูงกว่า

**10.5 ระดับมัธยมศึกษาตอนปลาย** หมายถึง บุคคลที่สำเร็จการศึกษาประเภทสามัญศึกษา ชั้น ม.6 ม.ศ.5 หรือ ม.8 เดิมขึ้นไป ประเภทอาชีวศึกษาหรือวิชาชีพที่เรียนต่อจากระดับมัธยมศึกษาตอนต้นหรือเทียบเท่า และประเภทวิชาการศึกษา (ฝึกหัดครู) ในระดับมัธยมศึกษาตอนปลายหรือเทียบเท่าขึ้นไป แต่ไม่สำเร็จระดับการศึกษาที่สูงกว่า

**10.6 ระดับอุดมศึกษา** หมายถึง บุคคลที่สำเร็จการศึกษาสายสามัญศึกษา สายวิชาการ ประเภทวิชาการศึกษาประเภทอาชีวศึกษาหรือสายวิชาชีพ โดยได้รับประกาศนียบัตรวิชาชีพชั้นสูง หรือวุฒิปริญญาตรีปริญญาตรี ปริญญาโท ปริญญาเอก

**10.7 อื่นๆ** หมายถึง บุคคลที่สำเร็จการศึกษาที่ไม่สามารถเทียบชั้นได้ รวมทั้งผู้ที่สำเร็จการศึกษาหรือฝึกอบรมประเภทอาชีวศึกษาระยะสั้น (หลักสูตรไม่เกิน 1 ปี)

## 11. อาชีพ

หมายถึง ประเภทหรือชนิดของงานที่บุคคลนั้นทำอยู่ในระหว่าง 12 เดือนก่อนวันสัมภาษณ์ เช่น ทำนา นักบัญชี ครู เป็นต้น โดยการจัดจำแนกประเภทอาชีพ ใช้ตาม International Standard Classification of Occupation, 1988 (ISCO – 88) ขององค์การแรงงานระหว่างประเทศ

## 12. อุตสาหกรรม

หมายถึง ประเภทกิจกรรมทางเศรษฐกิจที่ได้ดำเนินการโดยสถานประกอบการที่บุคคลนั้นกำลังทำงานอยู่ หรือประเภทของธุรกิจ ซึ่งบุคคลนั้นได้ดำเนินการอยู่ในระหว่าง 12 เดือนก่อนวันสัมภาษณ์ การจัดจำแนกประเภทอุตสาหกรรมใช้ตาม International Standard Industrial Classification, (ISIC) ฉบับ Revision 3, 1989 ขององค์การสหประชาชาติ (UN)

## 13. สถานภาพการทำงาน

หมายถึง สถานะของบุคคลที่ทำงานในสถานที่ทำงานหรือธุรกิจ แบ่งออกเป็น 5 ประเภท คือ

**13.1 นายจ้าง** หมายถึง ผู้ประกอบธุรกิจของตนเองเพื่อหวังผลกำไรหรือส่วนแบ่ง และได้จ้างบุคคลอื่นมาทำงานในธุรกิจในฐานะลูกจ้าง

**13.2 ประกอบธุรกิจส่วนตัวโดยไม่มีลูกจ้าง** หมายถึง ผู้ประกอบธุรกิจของตนเองโดยลำพังผู้เดียว หรืออาจมีบุคคลอื่นมาร่วมกิจการด้วยเพื่อหวังผลกำไรและส่วนแบ่ง และไม่ได้จ้าง

ลูกจ้าง แต่อาจมีสมาชิกครัวเรือนหรือผู้ฝึกงานมาช่วยทำงาน โดยไม่ได้รับค่าจ้างหรือค่าตอบแทนอย่างอื่น สำหรับงานที่ทำ

**13.3 ช่วยธุรกิจในครัวเรือนโดยไม่ได้รับค่าจ้าง** หมายถึง ผู้ที่ช่วยทำงานโดยไม่ได้รับค่าจ้างในไร่นาเกษตร หรือธุรกิจของสมาชิกในครัวเรือน

**13.4 ลูกจ้าง** หมายถึง ผู้ที่ทำงานโดยได้รับค่าจ้างเป็นรายเดือน รายสัปดาห์ รายวัน รายชิ้น หรือเหมาจ่าย ค่าตอบแทนที่ได้จากการทำงานอาจเป็นเงินหรือสิ่งของ

**13.5 การรวมกลุ่ม** หมายถึง กลุ่มคนที่มาร่วมกันทำงานโดยมีวัตถุประสงค์ เพื่อพึ่งตนเองและช่วยเหลือซึ่งกันและกัน สมาชิกแต่ละคนมีความเท่าเทียมกันในการกำหนดการทำงานในทุกขั้นตอนไม่ว่าเป็นการลงทุน การขาย งานอื่น ๆ ของกิจการที่ทำ ตลอดจนการแบ่งรายได้ให้แก่สมาชิกตามที่ตกลงกัน (การรวมกลุ่มดังกล่าวอาจจดทะเบียนจัดตั้งในรูป สหกรณ์หรือไม่ก็ได้)

การจัดจำแนกประเภทสถานภาพการทำงานใช้ตาม International Classification of Status in Employment, 1993 (ICSE-93) ขององค์การแรงงานระหว่างประเทศ (ILO)



### บทที่ 3

#### แผนการสุ่มตัวอย่าง

แผนการสุ่มตัวอย่างที่ใช้เป็นแบบ Stratified Two - Stage Sampling โดยมีจังหวัดเป็น สตราตัม ชุมรวมอาคาร (ในเขตเทศบาล) และหมู่บ้าน (นอกเขตเทศบาล) เป็นหน่วยตัวอย่างขั้นที่หนึ่ง ครั้วเรือนส่วนบุคคล เป็นหน่วยตัวอย่างขั้นที่สอง

#### การจัดสตราตัม

จังหวัดเป็นสตราตัม ซึ่งมีทั้งสิ้น 76 สตราตัม และในแต่ละสตราตัม ได้ทำการแบ่งออกเป็น 2 สตราตัมย่อย ตามลักษณะการปกครองของกรมการปกครอง คือ ในเขตเทศบาล และนอกเขตเทศบาล

#### การเลือกตัวอย่างขั้นที่หนึ่ง

จากแต่ละสตราตัมย่อย หรือแต่ละเขตการปกครอง ได้ทำการเลือกชุมรวมอาคาร/หมู่บ้าน ตัวอย่างอย่างอิสระต่อกัน โดยให้ความน่าจะเป็นในการเลือกเป็นปฏิภาคกับจำนวนครั้วเรือนของชุมรวม อาคาร/หมู่บ้านนั้น ๆ ได้จำนวนตัวอย่างทั้งสิ้น 5,670 ชุมรวมอาคาร/หมู่บ้าน จากทั้งสิ้นจำนวน 108,244 ชุมรวมอาคาร/หมู่บ้าน ซึ่งกระจายไปตามภาคและเขตการปกครอง เป็นดังนี้

ภาค	รวม	ในเขตเทศบาล	นอกเขตเทศบาล
กรุงเทพมหานคร	306	306	-
กลาง ( ยกเว้น กทม. )	1,758	1,035	723
เหนือ	1,251	735	516
ตะวันออกเฉียงเหนือ	1,404	813	591
ใต้	951	552	399
รวมทั้งราชอาณาจักร	5,670	3,441	2,229

#### การเลือกตัวอย่างขั้นที่สอง

ในขั้นนี้เป็นการเลือกครั้วเรือนตัวอย่างจากครั้วเรือนส่วนบุคคลทั้งสิ้น ในบัญชีรายชื่อ ครั้วเรือนซึ่งได้จากการนับจดในแต่ละชุมรวมอาคาร/หมู่บ้านตัวอย่าง ด้วยวิธีการสุ่มแบบมีระบบ โดย กำหนดขนาดตัวอย่างเป็นดังนี้คือ

- ในเขตเทศบาล : กำหนด 15 ครั้วเรือนตัวอย่าง ต่อชุมรวมอาคาร
- นอกเขตเทศบาล : กำหนด 12 ครั้วเรือนตัวอย่าง ต่อหมู่บ้าน

ก่อนที่จะทำการเลือกครัวเรือนตัวอย่าง ได้มีการจัดเรียงรายชื่อครัวเรือนส่วนบุคคลใหม่ตามขนาดครัวเรือน ซึ่งวัดด้วยจำนวนสมาชิกในครัวเรือน

จำนวนครัวเรือนส่วนบุคคลตัวอย่างทั้งสิ้นที่ต้องการแจกจ่าย จำแนกตามภาคและเขตการปกครอง เป็นดังนี้คือ

ภาค	รวม	ในเขตเทศบาล	นอกเขตเทศบาล
กรุงเทพมหานคร	4,590	4,590	-
กลาง ( ยกเว้น กทม. )	24,201	15,525	8,676
เหนือ	17,217	11,025	6,192
ตะวันออกเฉียงเหนือ	19,287	12,195	7,092
ใต้	13,068	8,280	4,788
<b>รวมทั้งราชอาณาจักร</b>	<b>78,363</b>	<b>51,615</b>	<b>26,748</b>

## บทที่ 4

### สรุปผลการสำรวจ

#### 4.1 การเจ็บป่วยระหว่าง 2 สัปดาห์ก่อนวันสัมภาษณ์

ในการสำรวจครั้งนี้ การเจ็บป่วย หมายถึง การป่วยทุกชนิดตั้งแต่ป่วยเล็กน้อยจนกระทั่งป่วยหนัก รวมถึงการที่รู้สึกตัวว่าไม่สบาย ในช่วงระหว่าง 2 สัปดาห์ก่อนวันสัมภาษณ์

##### 4.1.1 อัตราการเจ็บป่วยของประชากร

###### ลักษณะทั่วไป

ในปี 2544 มีประชากรที่อาศัยอยู่ในครัวเรือนส่วนบุคคลทั้งสิ้นประมาณ 62.9 ล้านคน ในจำนวนนี้มีผู้ป่วยหรือรู้สึกไม่สบายระหว่าง 2 สัปดาห์ก่อนวันสัมภาษณ์ จำนวนประมาณ 9.5 ล้านคน หรือคิดเป็นร้อยละ 15.1 โดยหญิงมีอัตราร้อยละของการเจ็บป่วยสูงกว่าชาย คือ ร้อยละ 17.1 สำหรับหญิง และร้อยละ 13.2 สำหรับชาย

แผนภูมิที่ 1 อัตราร้อยละของประชากรที่ป่วยหรือรู้สึกไม่สบาย ระหว่าง 2 สัปดาห์ก่อนวันสัมภาษณ์  
จำแนกตามเพศ พ.ศ. 2542 และ พ.ศ. 2544

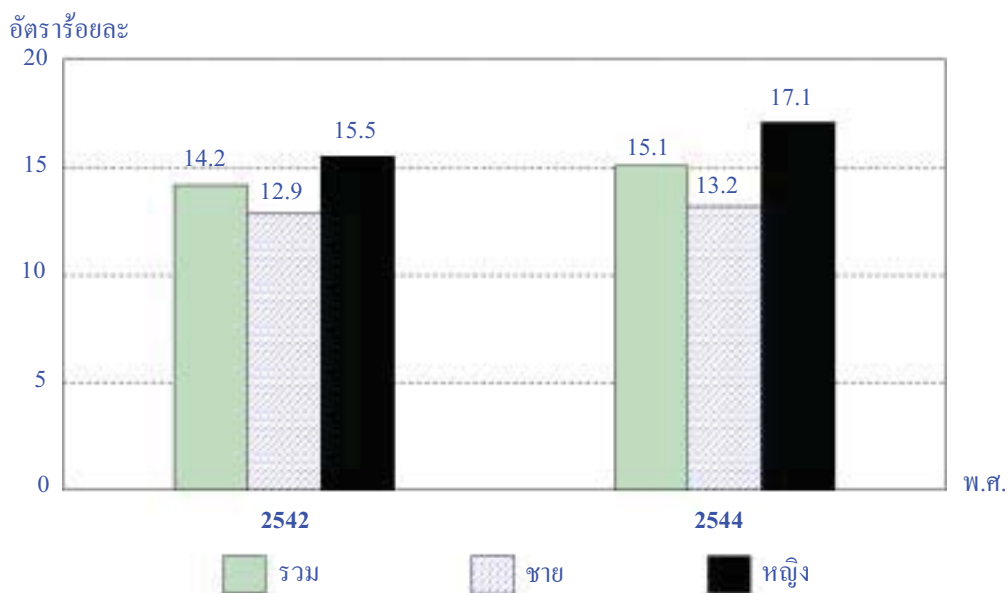

- ที่มา: 1. รายงานการเจ็บป่วยและสวัสดิการข้าราชการ การสำรวจข้อมูลทางสังคม พ.ศ. 2542 สำนักงานสถิติแห่งชาติ สำนักงานนายกรัฐมนตรี  
2. การสำรวจอนามัยและสวัสดิการ พ.ศ. 2544 สำนักงานสถิติแห่งชาติ สำนักงานนายกรัฐมนตรี

เมื่อเปรียบเทียบกับข้อมูลการสำรวจที่ผ่านมาพบว่า อัตราการเจ็บป่วยในปี 2544 เพิ่มขึ้นจากปี 2542 เล็กน้อย กล่าวคือในปี 2542 มีอัตราการเจ็บป่วยเท่ากับ 14.2 เพิ่มขึ้นร้อยละ 15.1 ในปี 2544

## ตารางที่ 1 จำนวนและอัตราร้อยละของประชากรที่ป่วยระหว่าง 2 สัปดาห์ก่อนวันสัมภาษณ์

### จำแนกตามเขตการปกครอง และภาค

เขตการปกครองและภาค	ประชากรรวม (พันคน)	ประชากรที่ป่วย (พันคน)	อัตราร้อยละ
<b>ทั่วราชอาณาจักร</b>	<b>62,871.0</b>	<b>9,524.3</b>	<b>15.1</b>
ในเขตเทศบาล	20,424.9	2,783.5	13.6
นอกเขตเทศบาล	42,446.2	6,740.8	15.9
กรุงเทพมหานคร	7,750.5	924.8	11.9
ภาคกลาง (ไม่รวมกทม.)	14,225.1	2,034.7	14.3
ภาคเหนือ	11,303.5	1,860.2	16.5
ภาคตะวันออกเฉียงเหนือ	21,179.8	3,461.3	16.3
ภาคใต้	8,412.1	1,243.3	14.8

ที่มา: การสำรวจอนามัยและสวัสดิการ พ.ศ.2544 สำนักงานสถิติแห่งชาติ สำนักนายกรัฐมนตรี

ประชากรที่อาศัยอยู่นอกเขตเทศบาลมีอัตราการเจ็บป่วยสูงกว่าในเขตเทศบาล คือ ร้อยละ 15.9 และร้อยละ 13.6 ตามลำดับ สำหรับอัตราการเจ็บป่วยในแต่ละภาคพบว่า ภาคเหนือ และภาคตะวันออกเฉียงเหนือมีอัตราการเจ็บป่วยสูงกว่าภาคอื่น ๆ คือ ร้อยละ 16.5 สำหรับภาคเหนือ และร้อยละ 16.3 สำหรับภาคตะวันออกเฉียงเหนือ รองลงมาได้แก่ ภาคใต้ (ร้อยละ 14.8) และภาคกลาง (ร้อยละ 14.3) ส่วนกรุงเทพมหานครมีอัตราการเจ็บป่วยต่ำที่สุด คือ ร้อยละ 11.9

### กลุ่มอายุและเพศของผู้ป่วย

อายุเป็นอีกปัจจัยหนึ่งที่ทำให้มีความแตกต่างกันในเรื่องของอัตราการเจ็บป่วยของประชากร กล่าวคือ กลุ่มผู้สูงอายุ (อายุ 60 ปีขึ้นไป) มีอัตราการเจ็บป่วยสูงสุดคือ ร้อยละ 35.5 รองลงมาคือ กลุ่มเด็กแรกเกิด (อายุต่ำกว่า 1 ปี) ร้อยละ 22.9 กลุ่มเด็ก (อายุ 1-14 ปี) ร้อยละ 14.6 กลุ่มวัยทำงาน (อายุ 25-59 ปี) ร้อยละ 14.1 และกลุ่มเยาวชน (อายุ 15-24 ปี) ร้อยละ 7.4 ตามลำดับ เมื่อเปรียบเทียบกับปี 2542 จะเห็นได้ว่าอัตราการเจ็บป่วยในแต่ละกลุ่มอายุจะไม่เปลี่ยนแปลง ยกเว้นกลุ่มผู้สูงอายุมีอัตราการเจ็บป่วยเพิ่มขึ้นจากปี 2542 (ร้อยละ 30.6)

**ตารางที่ 2 อัตราร้อยละของประชากรที่ป่วยหรือรู้สึกไม่สบายระหว่าง 2 สัปดาห์ ก่อนวันสัมภาษณ์  
จำแนกตามกลุ่มอายุ และเพศ พ.ศ. 2542 และ พ.ศ. 2544**

กลุ่มอายุ (ปี)	พ.ศ. 2542			พ.ศ. 2544		
	รวม	ชาย	หญิง	รวม	ชาย	หญิง
<b>รวม</b>	<b>14.2</b>	<b>12.9</b>	<b>15.5</b>	<b>15.1</b>	<b>13.2</b>	<b>17.1</b>
น้อยกว่า 1	23.6	22.7	24.6	22.9	24.6	21.1
1 – 14	14.7	15.4	14.0	14.6	14.7	14.5
15-24	7.5	6.5	8.6	7.4	6.5	8.4
25-59	13.2	11.4	15.0	14.1	11.3	16.9
60 ขึ้นไป	30.6	27.2	33.5	35.5	31.0	39.2

ที่มา: 1. รายงานการเจ็บป่วยและสวัสดิการคำรักษาพยาบาล การสำรวจข้อมูลทางสังคม พ.ศ. 2542 สำนักงานสถิติแห่งชาติ สำนักงานรัฐมนตรี  
2. การสำรวจอนามัยและสวัสดิการ พ.ศ. 2544 สำนักงานสถิติแห่งชาติ สำนักงานรัฐมนตรี  
หมายเหตุ: อัตราร้อยละของประชากรที่ป่วย คำนวณจากประชากรในกลุ่มอายุและเพศเดียวกัน

เมื่อพิจารณาอัตราการเจ็บป่วยตามกลุ่มอายุในแต่ละเพศพบว่า มีรูปแบบการเจ็บป่วยในแต่ละกลุ่มอายุเช่นเดียวกับภาพรวมของประชากรทั้งประเทศ แต่เมื่อเปรียบเทียบระหว่างเพศจะเห็นว่าในวัยเด็ก ชายมีอัตราการเจ็บป่วยสูงกว่าหญิง แต่เมื่ออายุเพิ่มขึ้นตั้งแต่ 15 ปีขึ้นไป หญิงจะมีอัตราการเจ็บป่วยที่สูงกว่าชายอย่างชัดเจน

### อาชีพของผู้ป่วย

ในปี 2544 มีประชากรอายุ 15 ปีขึ้นไปประมาณ 47 ล้านคน ในจำนวนนี้เป็นผู้ที่ป่วยหรือรู้สึกไม่สบายจำนวน 7.1 ล้านคน หรือร้อยละ 15.1 เป็นผู้ป่วยที่มีงานทำ 4.5 ล้านคน (ร้อยละ 13.2 ของผู้มีงานทำ) ซึ่งมีอัตราต่ำกว่าผู้ไม่มีงานทำ (ร้อยละ 20.4 ของผู้ไม่มีงานทำ) เมื่อพิจารณาในแต่ละกลุ่มอาชีพ พบว่า ผู้ปฏิบัติงานที่มีฝีมือในด้านการเกษตรและประมงมีอัตราการเจ็บป่วยสูงสุด คือ ร้อยละ 15.0 รองลงมาได้แก่ ผู้บัญญัติกฎหมาย ข้าราชการระดับอาวุโส และผู้จัดการ (ร้อยละ 13.6) ซึ่งมีอัตราใกล้เคียงกับผู้ประกอบอาชีพขั้นพื้นฐานต่าง ๆ (ร้อยละ 13.1) ตามลำดับ

สำหรับผู้ที่อยู่อาศัยอยู่ในเขตเทศบาล พบว่า ผู้ปฏิบัติงานที่มีฝีมือในด้านการเกษตรและประมงมีอัตราการเจ็บป่วยสูงสุด คือ ร้อยละ 15.6 รองลงมาได้แก่ พนักงานบริการ พนักงานขาย ในร้านค้าและตลาด (ร้อยละ 12.3) และผู้ประกอบอาชีพขั้นพื้นฐานต่าง ๆ (ร้อยละ 12.0) ตามลำดับ ส่วนผู้ที่อาศัยอยู่นอกเขตเทศบาล พบว่า ผู้บัญญัติกฎหมาย ข้าราชการอาวุโส และผู้จัดการ มีอัตราการเจ็บป่วยสูงสุด คือ ร้อยละ 16.4 รองลงมาคือ ผู้ปฏิบัติงานที่มีฝีมือในด้านการเกษตรและประมง (ร้อยละ 14.9) และผู้ประกอบอาชีพขั้นพื้นฐานต่าง ๆ (ร้อยละ 13.7) ตามลำดับ

ตารางที่ 3 อัตราร้อยละของประชากรอายุ 15 ปีขึ้นไปที่ยังป่วยระหว่าง 2 สัปดาห์ก่อนวันสัมภาษณ์ จำแนกตามอาชีพ เขตการปกครอง และภาค

อาชีพ	ทั่วราชอาณาจักร	เขตการปกครอง		ภาค				
		ในเขตเทศบาล	นอกเขตเทศบาล	กรุงเทพ - มหานคร	กลาง (ไม่รวมก ทม.)	เหนือ	ตะวันออก - เฉียงเหนือ	ใต้
รวม	15.1	13.1	16.2	11.0	14.3	16.9	16.8	14.4
ทำงาน	13.2	11.5	13.9	9.8	11.8	14.4	14.9	12.5
ผู้บัญญัติกฎหมาย ข้าราชการ ระดับอาวุโสและผู้จัดการ	13.6	11.2	16.4	8.7	13.3	16.4	17.6	13.1
ผู้ประกอบการวิชาชีพด้านต่าง ๆ	9.5	9.1	10.0	7.9	10.5	9.3	10.3	8.8
วิชาชีพช่างเทคนิคสาขาต่าง ๆ และผู้ประกอบวิชาชีพอื่น ๆ ที่เกี่ยวข้อง	9.7	9.3	10.4	7.8	9.6	11.3	12.3	10.1
เสมียน	9.1	9.5	8.3	8.6	11.4	10.2	6.7	5.8
พนักงานบริการ และพนักงาน ขายในร้านค้าและตลาด	12.8	12.3	13.5	10.5	12.7	14.5	13.4	13.6
ผู้ปฏิบัติงานที่มีฝีมือในด้าน การเกษตรและประมง	15.0	15.6	14.9	10.9	12.9	14.9	16.0	13.3
ผู้ปฏิบัติงานที่มีฝีมือในธุรกิจ ด้านความสามารถทางฝีมือ และธุรกิจอื่นที่เกี่ยวข้อง	12.2	11.3	12.7	11.0	11.5	14.3	12.1	12.1
ผู้ปฏิบัติงานที่มีฝีมือในด้านโรงงาน และเครื่องจักร ผู้ปฏิบัติงาน ด้านการประกอบ	9.9	10.9	8.8	10.8	9.4	8.7	11.8	7.1
อาชีพขั้นพื้นฐานต่าง ๆ	13.1	12.0	13.7	10.7	11.9	15.7	13.7	13.0
ผู้ปฏิบัติงานที่จำแนกอาชีพไม่ได้ หรือไม่ทราบอาชีพ	12.1	8.1	17.0	13.6	7.5	50.0	13.5	-
ไม่ได้ทำงาน	20.4	16.6	23.0	13.3	20.3	23.7	23.2	19.4

ที่มา: การสำรวจอนามัยและสวัสดิการ พ.ศ. 2544 สำนักงานสถิติแห่งชาติ สำนักงานรัฐมนตรี

หมายเหตุ: อัตราร้อยละของประชากรที่ป่วย คำนวณจากประชากรอายุ 15 ปีขึ้นไปในอาชีพ เขตการปกครอง และภาคเดียวกัน

เมื่อพิจารณาอัตราร้อยละของการเจ็บป่วยตามอาชีพในแต่ละภาค พบว่า ในภาคกลาง ภาคเหนือ และภาคตะวันออกเฉียงเหนือ ผู้ทำงานในกลุ่มผู้บัญญัติกฎหมาย ข้าราชการระดับอาวุโส และผู้จัดการมีอัตราร้อยละการเจ็บป่วยสูงกว่ากลุ่มอาชีพอื่น ๆ (ร้อยละ 13.3 สำหรับภาคกลาง ร้อยละ 16.4 สำหรับภาคเหนือ และร้อยละ 17.6 สำหรับภาคตะวันออกเฉียงเหนือ) สำหรับกรุงเทพมหานคร ผู้ปฏิบัติงานในธุรกิจด้านความสามารถทางฝีมือและธุรกิจอื่น ๆ ที่เกี่ยวข้องมีอัตราร้อยละของการเจ็บป่วยสูงกว่าอาชีพอื่น ๆ (ร้อยละ 11.0) ส่วนภาคใต้ พบว่า พนักงานบริการและพนักงานขายในร้านค้าและตลาดมีอัตราร้อยละของการเจ็บป่วยสูงกว่าอาชีพอื่น ๆ (ร้อยละ 13.6)

สำหรับกลุ่มผู้ที่ไม่ได้ทำงานที่ป่วยหรือรู้สึกไม่สบายระหว่าง 2 สัปดาห์ก่อนวันสัมภาษณ์ในแต่ละเขตการปกครองและภาคจะเห็นได้ว่า มีรูปแบบเหมือนกับการเจ็บป่วยของผู้มีงานทำ กล่าวคือ ผู้ไม่ได้ทำงานที่อาศัยอยู่นอกเขตเทศบาลมีอัตราร้อยละของการเจ็บป่วยสูงกว่าผู้ที่อยู่ในเขตเทศบาล (ร้อยละ 23.0 และร้อยละ 16.6) และเมื่อพิจารณาในแต่ละภาคพบว่า ภาคเหนือ (ร้อยละ 23.7) และภาคตะวันออกเฉียงเหนือ (ร้อยละ 23.2) มีอัตราร้อยละของการเจ็บป่วยสูงกว่าภาคอื่น ๆ รองลงมาคือภาคกลาง และภาคใต้ (ร้อยละ 20.3 และร้อยละ 19.4 ตามลำดับ) ส่วนผู้ไม่ได้ทำงานในกรุงเทพมหานครมีอัตราร้อยละของการเจ็บป่วยต่ำที่สุด (ร้อยละ 13.3)

#### 4.1.2 กลุ่มโรคที่ป่วย

จากการสำรวจพบว่า เกือบร้อยละ 40 ของประชากรที่ป่วยหรือรู้สึกไม่สบายป่วยด้วยโรคระบบทางเดินหายใจ รองลงมาคือ ร้อยละ 14.0 ป่วยด้วยโรคระบบกล้ามเนื้อ เส้นเอ็น กระดูกและข้อ ร้อยละ 10.0 ป่วยด้วยโรคระบบทางเดินอาหาร ร้อยละ 6.6 ป่วยด้วยโรคหัวใจและหลอดเลือด และร้อยละ 4.7 ป่วยด้วยโรคต่อมไทรอยด์ ตามลำดับ

**แผนภูมิที่ 2** อัตราร้อยละของประชากรที่ป่วยหรือรู้สึกไม่สบายระหว่าง 2 สัปดาห์ก่อนวันสัมภาษณ์ จำแนกตามกลุ่มโรคที่ป่วยสูงสุด 5 อันดับแรก

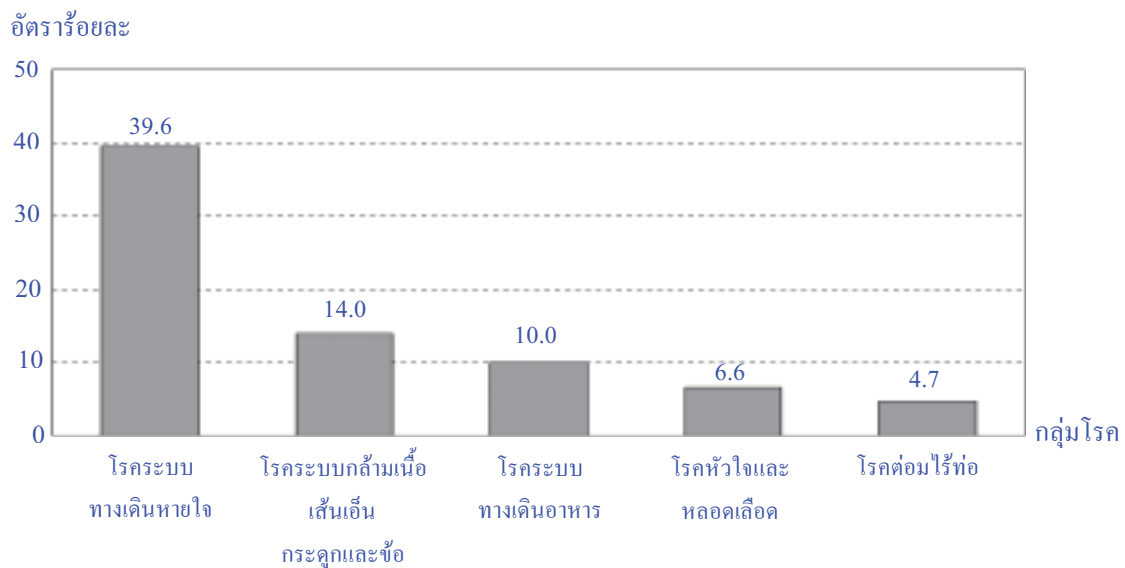

ที่มา: การสำราจอนามัยและสวัสดิการ พ.ศ. 2544 สำนักงานสถิติแห่งชาติ สำนักงานกรุงเทพมหานคร

เมื่อเปรียบเทียบโรคของผู้ป่วยระหว่างเขตการปกครอง พบว่า อัตราร้อยละของผู้ป่วยในเขตเทศบาลป่วยด้วยโรคทางเดินหายใจสูงกว่าผู้ที่อยู่นอกเขตเทศบาล (ร้อยละ 43.4 และร้อยละ 38.0 ตามลำดับ) ทั้งนี้อาจเนื่องจากในเขตเทศบาลมีภาวะมลพิษทางอากาศสูงกว่านอกเขตเทศบาล

สำหรับผู้ป่วยในแต่ละภาค พบว่า ป่วยด้วยโรคทางเดินหายใจสูงที่สุดเหมือนกันทุกภาค โดยกรุงเทพมหานครซึ่งประสบปัญหาด้านมลพิษทางอากาศมีอัตราสูงที่สุด คือ ร้อยละ 48.8

รองลงมาได้แก่ ภาคใต้ (ร้อยละ 47.5) ภาคกลาง (ร้อยละ 39.3) ภาคตะวันออกเฉียงเหนือ (ร้อยละ 37.7) และภาคเหนือ (ร้อยละ 33.2) ตามลำดับ

**ตารางที่ 4 อัตราร้อยละของประชากรที่ป่วยหรือรู้สึกไม่สบายระหว่าง 2 สัปดาห์ก่อนวันสัมภาษณ์  
จำแนกตามกลุ่มโรค เขตการปกครอง และภาค**

กลุ่มโรค	ทั่วราชอาณาจักร	เขตการปกครอง		ภาค				
		ในเขตเทศบาล	นอกเขตเทศบาล	กรุงเทพ - มหานคร	กลาง (ไม่รวม กทม.)	เหนือ	ตะวันออกเฉียงเหนือ	ใต้
รวม	100.0	100.0	100.0	100.0	100.0	100.0	100.0	100.0
โรกระบบทางเดินหายใจ	39.6	43.4	38.0	48.8	39.3	33.2	37.7	47.5
โรกระบบทางเดินอาหาร	10.0	9.1	10.4	8.3	9.7	9.4	11.7	8.1
โรกระบบทางเดินปัสสาวะ	1.3	1.2	1.3	1.2	1.1	1.3	1.3	1.2
โรคหัวใจหลอดเลือด	6.6	8.4	5.8	9.8	8.7	7.7	4.1	6.1
โรคติดเชื้อ	1.8	1.7	1.9	1.9	1.9	1.6	1.6	2.7
โรคผิวหนัง	1.5	1.2	1.6	1.3	1.2	1.4	1.4	2.5
โรคมุมแพทย์	1.8	2.4	1.6	2.5	1.8	2.1	1.3	2.2
โรคของปาก หู คอ จมูก ตา ฟัน	3.6	3.6	3.7	3.3	3.4	3.9	3.6	4.1
โรคอวัยวะสืบพันธุ์ของสตรี	0.9	0.8	0.9	0.7	0.8	0.9	1.0	0.6
การคลอดบุตร	0.6	0.5	0.7	0.5	0.5	0.5	0.9	0.5
โรคของต่อมไร้ท่อ	4.7	5.1	4.5	5.1	4.5	4.8	5.2	3.1
โรกระบบกล้ามเนื้อ เส้นเอ็น กระดูก และข้อ	14.0	10.4	15.5	7.3	11.3	18.5	16.2	10.6
โรกระบบประสาทจิตเวช	1.5	1.6	1.4	1.8	1.7	1.4	1.6	1.0
โรคอาการไม่แจ้งชัดอื่น ๆ	10.8	9.3	11.4	6.4	12.6	12.2	11.1	8.2
อื่น ๆ	1.3	1.3	1.3	1.1	1.5	1.1	1.3	1.6

ที่มา: การสำรวจอนามัยและสวัสดิการ พ.ศ. 2544 สำนักงานสถิติแห่งชาติ สำนักงานรัฐมนตรี  
หมายเหตุ: ไม่รวมไม่ทราบ

นอกจากนี้ผู้ป่วยในกรุงเทพมหานครจะป่วยด้วยโรคหัวใจและหลอดเลือดสูงกว่าผู้ที่อาศัยอยู่ในภาคอื่น ๆ ในขณะที่ภาคอื่นจะป่วยด้วยโรกระบบกล้ามเนื้อ เส้นเอ็น กระดูก และข้อสูงกว่ากรุงเทพมหานคร

เมื่อพิจารณา กลุ่มโรคที่ป่วยในกลุ่มอายุต่าง ๆ พบว่า ผู้ป่วยที่อายุน้อยกว่า 50 ปี ส่วนใหญ่ป่วยด้วยโรกระบบทางเดินหายใจ รองลงมาป่วยด้วย โรกระบบทางเดินอาหาร (ยกเว้นผู้ป่วยอายุ 40 - 49 ปีป่วยด้วยโรกระบบกล้ามเนื้อเส้นเอ็น กระดูกและข้อ เป็นลำดับรองลงมา) ส่วนผู้ที่อายุ 50 ปีขึ้นไปป่วยด้วยโรกระบบกล้ามเนื้อเส้นเอ็น กระดูกและข้อสูงที่สุด รองลงมาป่วยด้วยโรกระบบทางเดินหายใจ



ตารางที่ 5 อัตราร้อยละของประชากรที่ป่วยหรือรู้สึกไม่สบายระหว่าง 2 สัปดาห์ก่อนวันสัมภาษณ์  
จำแนกตามกลุ่มโรค และกลุ่มอายุ

กลุ่มโรค	รวม	กลุ่มอายุ (ปี)											
		น้อยกว่า 1	1-4	5-9	10-14	15-19	20-24	25-29	30-34	35-39	40-49	50-59	60 ขึ้นไป
รวม	100.0	100.0	100.0	100.0	100.0	100.0	100.0	100.0	100.0	100.0	100.0	100.0	100.0
โรกระบบทางเดินหายใจ	39.6	77.9	77.9	74.6	60.9	44.5	43.9	41.5	39.3	35.1	26.6	22.0	18.1
โรกระบบทางเดินอาหาร	10.0	11.1	7.8	5.1	9.5	11.1	9.6	13.2	12.7	13.1	12.9	9.8	8.5
โรกระบบทางเดินปัสสาวะ	1.3	0.2	0.1	0.2	0.6	0.5	0.8	1.3	2.0	1.7	1.9	2.0	1.5
โรคหัวใจหลอดเลือด	6.6	0.1	0.1	0.4	0.4	1.6	1.0	1.7	2.8	4.0	7.8	12.2	14.8
โรคติดเชื้อ	1.8	2.1	2.8	3.9	5.0	3.7	2.2	1.8	2.2	1.6	1.2	0.6	0.6
โรคผิวหนัง	1.5	2.7	2.5	1.8	2.6	1.6	0.8	1.6	1.3	1.2	1.1	1.2	1.2
โรคภูมิแพ้	1.8	0.4	1.2	1.8	3.2	3.4	2.8	3.4	2.1	4.2	1.9	1.1	0.7
โรคของปาก หู คอ จมูก ตา ฟัน	3.6	1.3	1.9	4.0	4.0	4.9	4.4	5.3	4.1	3.4	3.1	4.4	3.5
โรคอวัยวะสืบพันธุ์ของสตรี	0.9	-	-	-	-	2.1	2.5	1.7	1.7	1.5	1.9	0.7	0.2
การคลอดบุตร	0.6	-	-	-	-	2.5	4.2	3.2	1.5	0.9	0.1	-	-
โรคของคอมพิวเตอร์	4.7	-	0.2	0.3	1.2	1.5	2.0	1.5	2.5	3.1	4.8	10.3	9.1
โรกระบบกล้ามเนื้อ เส้นเอ็น กระดูกและข้อ	14.0	-	0.3	1.0	2.1	5.0	7.4	8.1	9.3	12.4	19.0	22.3	27.5
โรกระบบประสาทจิตเวช	1.5	0.3	0.3	0.3	0.6	2.3	3.2	3.6	2.2	2.2	2.4	1.2	1.1
โรคอาการไม่แจ่มชัดอื่น ๆ	10.8	3.6	4.0	5.3	8.1	12.4	11.7	10.2	15.2	13.5	13.9	11.0	12.8
อื่น ๆ	1.3	0.3	0.9	1.3	1.8	2.9	3.5	1.9	1.1	2.1	1.4	1.2	0.4

ที่มา: การสำรวจอนามัยและสวัสดิการ พ.ศ. 2544 สำนักงานสถิติแห่งชาติ สำนักนายกรัฐมนตรี  
หมายเหตุ: ไม่รวมไม่ทราบ

อาจกล่าวโดยสรุปได้ว่า อัตราร้อยละของผู้ป่วยด้วยโรกระบบทางเดินหายใจมีความสัมพันธ์ผกผันกับกลุ่มอายุ กล่าวคือ อัตราร้อยละของผู้ป่วยด้วยโรกระบบทางเดินหายใจมีอัตราลดลงเมื่อมีอายุเพิ่มมากขึ้น ในขณะที่อัตราร้อยละของผู้ป่วยด้วยโรกระบบกล้ามเนื้อ เส้นเอ็น กระดูกและข้อ และโรคหัวใจและหลอดเลือด มีความสัมพันธ์เชิงตรงกับกลุ่มอายุ คือ เมื่ออายุมากขึ้น อัตราร้อยละของผู้ป่วยด้วยโรคดังกล่าวจะเพิ่มขึ้นตามไปด้วย

ในการศึกษาถึงความสัมพันธ์ระหว่างกลุ่มโรคที่ป่วยและอาชีพของผู้มีงานทำจะเห็นได้ว่าผู้มีงานทำที่ป่วยหรือรู้สึกไม่สบายจำนวน 4.5 ล้านคน ส่วนใหญ่ป่วยด้วยโรกระบบทางเดินหายใจ สูงที่สุด (ร้อยละ 31.4) รองลงมาได้แก่ โรกระบบกล้ามเนื้อ เส้นเอ็น กระดูกและข้อ (ร้อยละ 17.3) และโรกระบบทางเดินอาหาร (ร้อยละ 12.1) ตามลำดับ

ตารางที่ 6 อัตราร้อยละของผู้มีงานทำอายุ 15 ปีขึ้นไปที่ป่วยหรือ รู้สึกไม่สบายระหว่าง 2 สัปดาห์ก่อนวันสัมภาษณ์  
จำแนกตามอาชีพและกลุ่มโรค

กลุ่มโรค	รวม	อาชีพ								
		ผู้บัญญัติ กฎหมาย	วิชาชีพ ด้านต่าง ๆ	วิชาชีพ ช่างเทคนิค	เสมียน	พนักงาน บริการ	การเกษตร และประมง	ความสามารถ ทางฝีมือและ ธุรกิจการค้า	ผู้ปฏิบัติงาน โรงงาน และ เครื่องจักร	อาชีพอื่น พื้นฐาน ต่างๆ
รวม	100.0	100.0	100.0	100.0	100.0	100.0	100.0	100.0	100.0	100.0
โรกระบบทางเดินหายใจ	31.4	33.7	44.4	34.8	39.5	33.3	27.6	35.3	38.5	32.5
โรกระบบทางเดินอาหาร	12.1	10.0	10.0	11.4	15.7	10.7	12.8	11.6	11.8	12.3
โรกระบบทางเดินปัสสาวะ	1.5	1.2	1.2	0.9	2.1	1.6	1.6	1.9	1.2	1.3
โรคหัวใจหลอดเลือด	6.2	8.6	4.5	11.1	1.6	9.1	5.8	6.2	3.1	5.4
โรคติดเชื้อ	1.1	0.6	0.4	0.4	3.0	0.9	1.2	0.7	2.3	1.1
โรคผิวหนัง	1.4	0.3	0.1	3.3	1.2	1.1	1.5	1.3	1.2	1.6
โรคภูมิแพ้	2.0	1.9	4.7	3.0	6.0	2.3	1.7	1.7	2.1	2.0
โรคของปาก หูคอ จมูก ตา ฟัน	4.2	4.3	4.9	4.6	4.1	3.6	4.0	4.5	6.0	4.3
โรคอวัยวะสืบพันธุ์ของสตรี	1.3	0.2	0.7	2.6	0.9	1.4	1.4	0.8	0.8	1.9
การคลอดบุตร	0.7	0.2	0.7	0.9	2.0	0.9	0.8	0.8	0.9	0.3
โรคของต่อมไร้ท่อ	4.8	7.5	3.1	3.5	2.2	5.4	5.1	3.9	3.5	3.7
โรกระบบกล้ามเนื้อ เส้นเอ็น กระดูก และข้อ	17.3	16.0	7.8	10.4	7.6	12.8	20.3	16.0	15.1	17.5
โรกระบบประสาทจิตเวช	1.2	1.2	1.8	2.9	0.8	1.6	1.0	0.7	0.7	1.5
โรคอาการไม่แจ้งชัดอื่นๆ	13.1	12.9	14.0	9.7	10.6	13.6	13.7	12.1	10.9	12.8
อื่นๆ	1.7	1.4	1.7	0.5	2.7	1.7	1.5	2.5	1.9	1.8

ที่มา: การสำรวจอนามัยและสวัสดิการ พ.ศ. 2544 สำนักงานสถิติแห่งชาติ สำนักนายกรัฐมนตร

หมายเหตุ: ไม่รวมไม่ทราบ

ผู้ป่วยในทุกกลุ่มอาชีพ ส่วนมากป่วยด้วยโรกระบบทางเดินหายใจ โดยผู้ประกอบอาชีพด้านวิชาชีพต่าง ๆ มีอัตราร้อยละสูงสุด คือ ร้อยละ 44.4 ส่วนผู้ประกอบอาชีพการเกษตรและประมงมีอัตราร้อยละต่ำสุด คือ ร้อยละ 27.6 ในขณะที่ระบบกล้ามเนื้อ เส้นเอ็น กระดูกและข้อ ซึ่งเป็นโรคที่มีผู้ป่วยมากเป็นลำดับรองลงมา พบว่า ผู้ที่ประกอบอาชีพการเกษตรและประมงมีสัดส่วนป่วยสูงกว่ากลุ่มอาชีพอื่น ๆ (ร้อยละ 20.3)

#### 4.1.3 จำนวนวันที่หยุดกิจกรรมประจำวัน

การเจ็บป่วยจนหยุดกิจกรรมประจำวัน เป็นข้อมูลที่ทำให้สามารถจำแนกได้ว่าการเจ็บป่วยนี้เป็นการป่วยเพียงเล็กน้อย หรือป่วยรุนแรง โดยกิจกรรมประจำวัน หมายถึง กิจกรรมที่ทำเป็นประจำทุกวัน เช่น การทำงาน การเรียน การทำงานบ้าน เป็นต้น ซึ่งในการสำรวจครั้งนี้พบว่า จากผู้ป่วยจำนวน 9.5 ล้านคนเป็นผู้ที่ป่วยจนต้องหยุดกิจกรรมประจำวัน จำนวน 2.8 ล้านคนหรือคิดเป็นร้อยละ 29.2 โดยส่วนใหญ่หยุดกิจกรรมเป็นเวลา 2-3 วัน (ร้อยละ 41.8) รองลงมาคือ หยุด 4-7 วัน (ร้อยละ 24.8) หยุดเพียง 1 วัน (ร้อยละ 13.7) ตามลำดับ

ตารางที่ 7 อัตราร้อยละของประชากรที่ป่วยหรือรู้สึกไม่สบายระหว่าง 2 สัปดาห์ก่อนวันสัมภาษณ์ จำแนกตาม  
กลุ่มโรค จำนวนวันที่หยุดกิจกรรมประจำวัน และมีฐานของจำนวนวันที่หยุดกิจกรรมประจำวัน

กลุ่มโรค	รวม	จำนวนวันที่หยุดกิจกรรมประจำวัน					ค่ามัธยฐาน
		1 วัน	2-3 วัน	4-7 วัน	8-15 วัน	16 วันขึ้นไป	
รวม	100.0	13.7	41.8	24.8	10.6	9.1	3
โรกระบบทางเดินหายใจ	100.0	14.4	51.6	26.3	5.5	2.2	3
โรกระบบทางเดินอาหาร	100.0	21.0	44.9	19.3	7.9	6.9	3
โรกระบบทางเดินปัสสาวะ	100.0	6.7	31.2	29.1	21.3	11.7	6
โรคหัวใจหลอดเลือด	100.0	6.4	31.2	24.0	17.4	21.0	5
โรคติดเชื้อ	100.0	1.8	23.4	40.9	24.5	9.4	7
โรคผิวหนัง	100.0	10.8	19.8	40.3	19.4	9.7	6
โรคภูมิแพ้	100.0	13.0	53.9	22.3	2.3	8.5	3
โรคของปาก หู คอ จมูก ตา ฟัน	100.0	20.3	39.7	27.7	5.7	6.6	3
โรคอวัยวะสืบพันธุ์ของสตรี	100.0	10.8	28.9	25.1	18.1	17.1	5
การคลอดบุตร	100.0	-	23.3	34.1	23.7	18.9	7
โรคของต่อมไร้ท่อ	100.0	4.2	24.4	28.7	18.8	23.9	7
โรกระบบกล้ามเนื้อ เส้นเอ็น	100.0	12.4	35.2	22.4	13.6	16.4	4
กระดูกและข้อ							
โรกระบบประสาทจิตเวช	100.0	8.8	20.6	12.7	15.5	42.4	10
โรคอาการไม่แจ้งชัดอื่นๆ	100.0	20.6	46.6	19.7	8.8	4.3	3
อื่นๆ	100.0	9.3	19.7	21.2	24.6	25.2	7

ที่มา: การสำรวจอนามัยและสวัสดิการ พ.ศ. 2544 สำนักงานสถิติแห่งชาติ สำนักงานรัฐมนตรี  
หมายเหตุ: ไม่รวมไม่ทราบ

สำหรับการหยุดกิจกรรมประจำวันในแต่ละกลุ่มโรคพบว่า ส่วนใหญ่หยุด 2-3 วัน ยกเว้นกลุ่มโรคติดเชื้อ โรคผิวหนัง การคลอดบุตร และโรคต่อมไร้ท่อที่หยุด 4-7 วันเป็นส่วนใหญ่ และผู้ป่วยด้วยกลุ่มโรกระบบประสาทจิตเวชหยุดก่อนข้างนาน คือ 16 วันขึ้นไป (ร้อยละ 42.4)

สำหรับค่ามัธยฐาน<sup>1/</sup> ของจำนวนวันที่หยุดกิจกรรมประจำวันของผู้ป่วยพบว่า หยุดกิจกรรมประจำวัน ประมาณ 3 วัน สำหรับค่ามัธยฐานในแต่ละกลุ่มโรคพบว่า กลุ่มโรคประสาท จิตเวชมีค่ามัธยฐานสูงที่สุด คือ 10 วัน รองลงมาคือ กลุ่มโรคติดเชื้อ การคลอดบุตร และโรคของต่อมไร้ท่อ มีค่ามัธยฐานเท่ากับ 7 วัน

1/ ค่ามัธยฐานหมายถึง ค่าของข้อมูลที่มีตำแหน่งอยู่ตรงกลางของชุดข้อมูล เมื่อนำชุดข้อมูลนั้นเรียงตามลำดับจากน้อยไปหามาก นั่นคือ จะมีข้อมูลอยู่ครึ่งหนึ่งที่น้อยกว่าค่ามัธยฐาน และมีข้อมูลอีกครึ่งหนึ่งที่มากกว่าค่า มัธยฐาน

#### 4.1.4 วิธีการรักษาพยาบาล

ในการสอบถามเกี่ยวกับวิธีการรักษาพยาบาล ได้สอบถามทั้งวิธีการรักษาในวันแรกที่ป่วยและวิธีการรักษาครั้งสุดท้ายที่รักษาหรือวิธีการรักษาในปัจจุบัน โดยเป็นการแสดงถึงพฤติกรรมการรักษาของประชากร

##### วิธีการรักษาพยาบาลในวันแรกที่เจ็บป่วย

การเลือกวิธีการรักษาพยาบาลในวันแรกที่ป่วยหรือรู้สึกไม่สบายเป็นการบ่งบอกถึงพฤติกรรมการดูแลตนเองในยามที่เริ่มเจ็บป่วยของประชาชน ซึ่งในการสำรวจครั้งนี้ พบว่า ผู้ป่วยจำนวนประมาณ 9.5 ล้านคน จะซื้อยากินเองสูงสุด (ร้อยละ 24.8) รองลงมาได้แก่ ไปหาเจ้าหน้าที่สถานีอนามัย (ร้อยละ 19.6) ไปโรงพยาบาลจังหวัดหรือโรงพยาบาลอื่นๆของรัฐ (ร้อยละ 17.1) ตามลำดับ

แผนภูมิที่ 3 อัตราร้อยละของประชากรที่ป่วยหรือรู้สึกไม่สบายระหว่าง 2 สัปดาห์ก่อนวันสัมภาษณ์

จำแนกตามวิธีการรักษาพยาบาลในวันแรกที่ป่วย พ.ศ.2542 และ 2544

อัตราร้อยละ

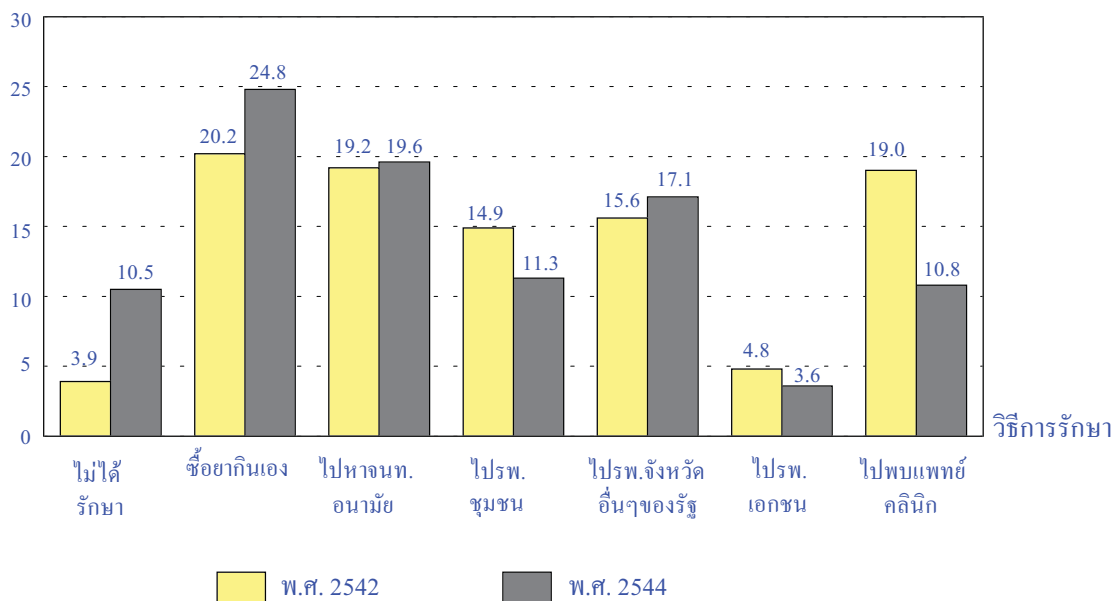

ที่มา: 1. รายงานการเจ็บป่วยและสวัสดิการค่ารักษาพยาบาล การสำรวจข้อมูลทางสังคม พ.ศ. 2542

สำนักงานสถิติแห่งชาติ สำนักงานรัฐมนตรี

2. การสำรวจอนามัยและสวัสดิการ พ.ศ. 2544 สำนักงานสถิติแห่งชาติ สำนักงานรัฐมนตรี

เมื่อเปรียบเทียบวิธีการรักษาพยาบาลในวันแรกที่ป่วยจากการสำรวจ พ.ศ. 2542 พบว่า ผู้ที่ไม่ได้รักษาเพิ่มขึ้นจากร้อยละ 3.9 ในปี 2542 เป็นร้อยละ 10.5 ในปี 2544 และผู้ซื้อยากินเองเพิ่มขึ้นจากร้อยละ 20.2 ในปี 2542 เป็นร้อยละ 24.8 ในปี 2544 ส่วนผู้ที่ไปโรงพยาบาลชุมชนลดลงจากร้อยละ 14.9 ในปี 2542 เป็นร้อยละ 11.3 ในปี 2544 และผู้ไปหาแพทย์คลินิกลดลงจากร้อยละ 19.0 ในปี 2542 เป็นร้อยละ 10.8 ในปี 2544 ซึ่งสาเหตุของการเพิ่มขึ้นหรือลดลงของวิธีการรักษาพยาบาลอาจเนื่อง

มาจากปัญหาทางเศรษฐกิจในปัจจุบันจึงทำให้ประชาชนต้องการลดค่าใช้จ่ายจึงได้เลือกที่จะไม่รักษาหรือซื้อยากินเองทดแทนการไปพบแพทย์โรงพยาบาลหรือคลินิก

### การเปลี่ยนแปลงวิธีการรักษาพยาบาล

การเปลี่ยนแปลงวิธีการรักษาพยาบาลจากวิธีการรักษาในวันแรกที่ป่วย เป็นวิธีการรักษาที่ใช้ในปัจจุบันหรือวิธีการรักษาที่ทำให้หายจากการป่วย ซึ่งจากการสำรวจ พบว่า ผู้ป่วยที่เลือกวิธีการรักษาพยาบาลในวันแรกที่ป่วยด้วยการพบเจ้าหน้าที่ทางการแพทย์หรือผู้ที่มีความรู้ด้านการรักษาโรคยังคงวิธีการรักษาแบบเดิม กล่าวคือ มากกว่าร้อยละ 80 ของผู้ป่วยยังคงเลือกวิธีการรักษาพยาบาลจนหายป่วยหรือครั้งสุดท้ายเหมือนกับวิธีในวันแรกที่ป่วย

ตารางที่ 8 อัตราร้อยละของประชากรที่ป่วยระหว่าง 2 สัปดาห์ก่อนวันสัมภาษณ์ จำแนกตามวิธีการรักษาในวันแรกที่ป่วย และวิธีการรักษาครั้งสุดท้าย

วิธีการรักษาพยาบาลในวันแรกที่ป่วย เพศ และเขตการปกครอง	รวม	วิธีการรักษาพยาบาลครั้งสุดท้าย								
		ไม่ได้รักษา	ใช้ยาแผนโบราณ/หมอพื้นบ้าน	ซื้อยากินเอง	ไปหาเจ้าหน้าที่สถานีนามัย	โรงพยาบาลของรัฐ		ไปหาแพทย์ที่คลินิก	ไปโรงพยาบาลเอกชน	อื่นๆ
						ระดับชุมชน	ระดับจังหวัด/อื่นๆ			
รวม	100.0	4.9	2.3	22.6	19.9	13.4	20.1	12.4	3.9	0.5
ไม่ได้รักษา	100.0	39.2	2.1	22.8	11.3	7.6	9.3	5.7	1.2	0.8
ใช้ยาแผนโบราณ / หมอพื้นบ้าน	100.0	1.6	83.6	1.5	3.4	2.0	5.0	1.7	0.4	0.8
ซื้อยากินเอง	100.0	1.0	0.5	78.7	6.9	3.8	4.4	3.7	0.9	0.1
ไปหาเจ้าหน้าที่สถานีนามัย	100.0	0.9	0.5	1.4	85.0	5.4	4.2	2.5	0.1	*
ไปโรงพยาบาลชุมชน	100.0	0.5	0.7	1.0	0.7	90.8	4.4	1.3	0.4	0.2
ไปโรงพยาบาลจังหวัด/อื่น ๆ ของรัฐ	100.0	0.7	0.7	0.8	0.5	0.9	94.5	1.3	0.5	0.1
ไปหาแพทย์ที่คลินิก	100.0	1.0	0.3	1.1	1.1	1.3	2.5	91.8	0.9	*
ไปโรงพยาบาลเอกชน	100.0	0.5	0.3	0.7	0.3	1.2	2.6	2.9	91.5	*
อื่นๆ	100.0	0.7	*	3.6	4.8	3.9	6.3	1.9	2.7	76.1

ที่มา: การสำรวจอนามัยและสวัสดิการ พ.ศ. 2544 สำนักงานสถิติแห่งชาติ สำนักงานรัฐมนตรี

หมายเหตุ: 1. \* น้อยกว่า 0.1

2. ไม่รวมไม่ทราบ

ในขณะที่ผู้ที่ได้รับการรักษาในวันแรกที่ป่วยจะพบความเปลี่ยนแปลงอย่างชัดเจนในการเปลี่ยนวิธีการรักษาพยาบาลครั้งสุดท้าย คือ ผู้ที่ไม่ได้รักษาในวันแรกที่ป่วยจะเปลี่ยนเป็นการซื้อยากินเอง ร้อยละ 22.8 และไปพบเจ้าหน้าที่ทางการแพทย์ ร้อยละ 35.1 โดยแบ่งเป็นไปหาเจ้าหน้าที่ทางสถานีนามัย ร้อยละ 11.3 ไปโรงพยาบาลจังหวัดหรืออื่น ๆ ของรัฐ ร้อยละ 9.3 ไปโรงพยาบาลชุมชน ร้อยละ 7.6 ไปหาแพทย์ที่คลินิก ร้อยละ 5.7 และไปโรงพยาบาลเอกชน ร้อยละ 1.2 ตามลำดับ

## 4.2 การเข้าพักรักษาพยาบาลในสถานพยาบาล

ในการสำรวจครั้งนี้ได้สอบถามเกี่ยวกับการเข้าพักรักษาพยาบาลในสถานพยาบาลของประชากรระหว่าง 12 เดือนก่อนวันสัมภาษณ์ โดยมีการสอบถามถึงจำนวนครั้งที่เข้าพักรักษา โรคที่ป่วยจนต้องเข้าพักรักษาพยาบาลครั้งสุดท้าย ตลอดจนประเภทของสถานพยาบาล ค่าใช้จ่ายและแหล่งที่มาของค่าใช้จ่ายในการเข้าพักรักษาพยาบาลในสถานพยาบาล

### 4.2.1 อัตราการเข้าพักรักษาพยาบาล

จากการสำรวจพบว่า มีประชากรประมาณ 4 ล้านคน หรือร้อยละ 6.4 เป็นผู้ที่เคยเข้าพักรักษาพยาบาลในสถานพยาบาล โดยหญิงมีอัตราการเข้าพักรักษาพยาบาลสูงกว่าชาย คือ ร้อยละ 7.4 สำหรับหญิง และร้อยละ 5.3 สำหรับชาย

ตารางที่ 9 จำนวนและอัตราร้อยละของประชากรที่เข้าพักรักษาพยาบาลในสถานพยาบาลระหว่าง 12 เดือนก่อนวันสัมภาษณ์ จำแนกตามเพศ เขตการปกครอง และภาค

ประชากร (พันคน)	ทั่วราชอาณาจักร	เขตการปกครอง		ภาค					
		ในเขตเทศบาล	นอกเขตเทศบาล	กรุงเทพฯ-มหานคร	กลาง (ไม่รวม กทม.)	เหนือ	ตะวันออก (เฉียงเหนือ)	ใต้	
<b>รวม</b>									
จำนวนประชากรรวม	62,871.0	20,424.9	42,446.2	7,750.5	14,225.1	11,303.5	21,179.8	8,412.1	
จำนวนประชากรที่เข้าพักรักษาพยาบาล	3,995.9	1,175.7	2,820.2	369.8	892.3	746.1	1,442.9	544.8	
อัตราร้อยละของประชากรที่เข้าพักรักษาพยาบาล	6.4	5.8	6.6	4.8	6.3	6.6	6.8	6.5	
<b>ชาย</b>									
จำนวนประชากรรวม	31,328.4	9,945.0	21,383.4	3,705.3	7,035.8	5,694.2	10,667.7	4,225.5	
จำนวนประชากรที่เข้าพักรักษาพยาบาล	1,653.4	480.9	1,172.5	147.0	370.8	307.5	589.6	238.5	
อัตราร้อยละของประชากรที่เข้าพักรักษาพยาบาล	5.3	4.8	5.5	4.0	5.3	5.4	5.5	5.6	
<b>หญิง</b>									
จำนวนประชากรรวม	31,542.6	10,479.9	21,062.8	4,045.2	7,189.3	5,609.3	10,512.1	4,186.6	
จำนวนประชากรที่เข้าพักรักษาพยาบาล	2,342.5	694.8	1,647.7	222.8	521.5	438.6	853.3	306.3	
อัตราร้อยละของประชากรที่เข้าพักรักษาพยาบาล	7.4	6.6	7.8	5.5	7.3	7.8	8.1	7.3	

ที่มา: การสำรวจอนามัยและสวัสดิการ พ.ศ. 2544 สำนักงานสถิติแห่งชาติ สำนักงานรัฐมนตรี

เมื่อเปรียบเทียบระหว่างเขตการปกครอง พบว่า ผู้ที่อยู่นอกเขตเทศบาลมีอัตราร้อยละของการเข้าพักรักษาพยาบาลในสถานพยาบาลสูงกว่าผู้ที่อยู่ในเขตเทศบาลเล็กน้อย คือ ร้อยละ 6.6 สำหรับนอกเขตเทศบาล และร้อยละ 5.8 สำหรับในเขตเทศบาล

เมื่อพิจารณาผู้ป่วยที่เข้าพักรักษาพยาบาลในสถานพยาบาลในแต่ละภาค พบว่า ภาคตะวันออกเฉียงเหนือมีอัตราการร้อยละของการเข้าพักรักษาพยาบาลในสถานพยาบาลใกล้เคียงกับภาคเหนือ ภาคใต้ และภาคกลาง คือ ร้อยละ 6.8 ร้อยละ 6.6 ร้อยละ 6.5 และร้อยละ 6.3 ตามลำดับ ส่วนกรุงเทพมหานครมีอัตราการร้อยละต่ำที่สุด (ร้อยละ 4.8)

#### 4.2.2 กลุ่มอายุและเพศของผู้ป่วย

เมื่อศึกษาอัตราการเข้าพักรักษาพยาบาลในสถานพยาบาลของแต่ละกลุ่มอายุ พบว่า ในกลุ่มผู้สูงอายุ มีอัตราการเข้าพักรักษาพยาบาลสูงที่สุดคือ ร้อยละ 13.4 รองลงมาได้แก่ กลุ่มวัยทำงาน ร้อยละ 6.4 และกลุ่มเยาวชน ร้อยละ 5.6

ตารางที่ 10 อัตราร้อยละของประชากรที่เข้าพักรักษาพยาบาลในสถานพยาบาลระหว่าง 12 เดือนก่อนวันสัมภาษณ์ จำแนกตามกลุ่มอายุ และเพศ

กลุ่มอายุ	รวม	ชาย	หญิง
<b>รวม</b>	<b>6.4</b>	<b>5.3</b>	<b>7.4</b>
ต่ำกว่า 1 ปี	4.7	4.3	5.0
1 – 14 ปี	4.1	4.4	3.8
15 – 24 ปี	5.6	3.6	7.7
25 – 59 ปี	6.4	5.0	7.9
60 ปีขึ้นไป	13.4	13.0	13.8

ที่มา: การสำรวจอนามัยและสวัสดิการ พ.ศ. 2544 สำนักงานสถิติแห่งชาติ สำนักนายกรัฐมนตรีย  
 หมายเหตุ: อัตราการเข้าพักรักษาพยาบาล คำนวณจากประชากรในกลุ่มอายุ และเพศเดียวกัน

เมื่อพิจารณาตามเพศ พบว่า กลุ่มผู้สูงอายุทั้งชายและหญิง มีอัตราการเข้าพักรักษาพยาบาลในสถานพยาบาลสูงที่สุดคือ ร้อยละ 13.0 สำหรับชาย และร้อยละ 13.8 สำหรับหญิง รองลงมาได้แก่ กลุ่มวัยทำงาน (ร้อยละ 5.0 และร้อยละ 7.9 สำหรับชายและหญิง ตามลำดับ)

#### 4.2.3 กลุ่มโรคที่ป่วยและเข้าพักรักษาพยาบาลในสถานพยาบาล

สำหรับโรคที่ป่วยและเข้าพักรักษาพยาบาลในสถานพยาบาล พบว่า ผู้ป่วยเข้าพักรักษาพยาบาลเนื่องจากโรกระบบทางเดินอาหารและการคลอดบุตรสูงที่สุด คือ ร้อยละ 18.4 รองลงมาได้แก่ โรกระบบทางเดินหายใจ (ร้อยละ 12.3) และโรคหัวใจและหลอดเลือด (ร้อยละ 7.8)

เมื่อพิจารณาตามเพศ พบว่า ชายจะเข้าพักรักษาพยาบาลในสถานพยาบาลเนื่องจากโรกระบบทางเดินอาหารสูงที่สุด (ร้อยละ 22.8) รองลงมาคือ โรกระบบทางเดินหายใจ (ร้อยละ 14.7) และโรคติดเชื้อ (ร้อยละ 9.1) ตามลำดับ ส่วนหญิงจะเข้าพักรักษาพยาบาล เนื่องจากการคลอดบุตรสูงที่สุด

คือ ร้อยละ 31.4 รองลงมาคือ โรคระบบทางเดินอาหาร (ร้อยละ 15.3) และโรคระบบทางเดินหายใจ (ร้อยละ 10.6) ตามลำดับ

**แผนภูมิที่ 4 อัตราร้อยละของผู้ป่วยที่เข้าพักรักษาพยาบาลในสถานพยาบาล ระหว่าง 12 เดือนก่อนวันสัมภาษณ์ จำแนกตามกลุ่มโรค 5 อันดับแรก และเพศ**

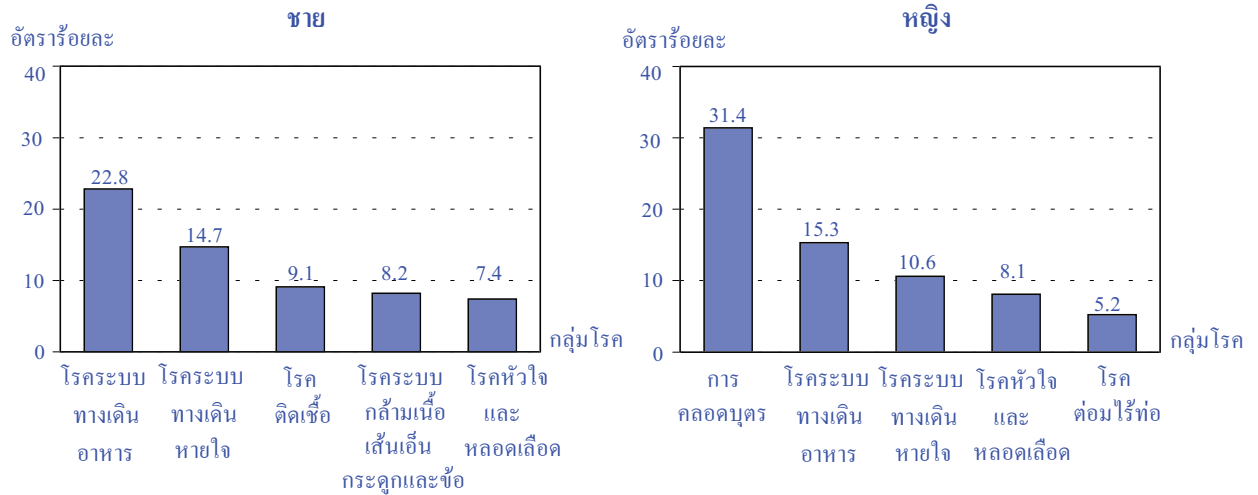

ที่มา: การสำรวจอนามัยและสวัสดิการ พ.ศ. 2544 สำนักงานสถิติแห่งชาติ สำนักนายกรัฐมนตรี

#### 4.2.4 ประเภทของสถานพยาบาล

สำหรับประเภทของสถานพยาบาลที่ผู้ป่วยเลือกเข้ารับการรักษา พบว่า เกือบครึ่งหนึ่งของผู้ป่วยเลือกเข้ารับการรักษาในโรงพยาบาลจังหวัดหรือโรงพยาบาลอื่น ๆ ของรัฐภายในจังหวัด (ร้อยละ 43.7) รองลงมาคือ โรงพยาบาลชุมชน (ร้อยละ 26.4) และโรงพยาบาลจังหวัดหรือโรงพยาบาลอื่น ๆ ของรัฐภายนอกจังหวัด (ร้อยละ 15.3)

**แผนภูมิที่ 5 อัตราร้อยละของประชากรที่เข้าพักรักษาพยาบาลในสถานพยาบาลระหว่าง 12 เดือนก่อนวันสัมภาษณ์ จำแนกตามประเภทสถานพยาบาล และเขตการปกครอง**

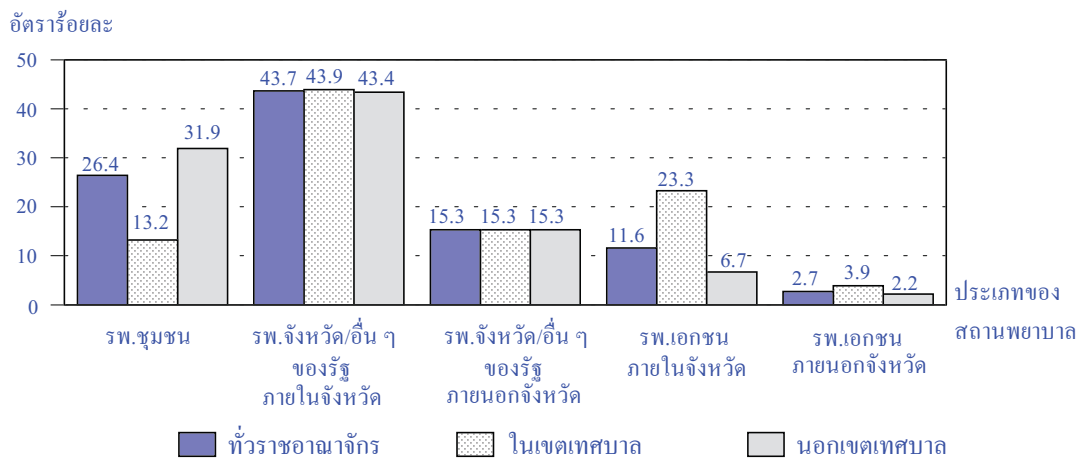

ที่มา: การสำรวจอนามัยและสวัสดิการ พ.ศ. 2544 สำนักงานสถิติแห่งชาติ สำนักนายกรัฐมนตรี



เมื่อพิจารณาผู้ป่วยที่เข้าพักรักษาตัวในสถานพยาบาลระหว่างเขตการปกครอง พบว่า ส่วนมากหรือร้อยละ 43.9 ของผู้ป่วยที่อยู่ในเขตเทศบาลเลือกใช้โรงพยาบาลจังหวัดหรืออื่น ๆ ของรัฐ ภายในจังหวัด รองลงมาคือ โรงพยาบาลเอกชนภายในจังหวัด (ร้อยละ 23.3) ส่วนผู้ป่วยนอกเขตเทศบาล ส่วนมากเลือกใช้โรงพยาบาลจังหวัดอื่น ๆ ของรัฐภายในจังหวัด เช่นเดียวกับผู้ที่อยู่ในเขตเทศบาล (ร้อยละ 43.4) รองลงมาคือ ใช้บริการของโรงพยาบาลชุมชน (ร้อยละ 31.9) แต่เมื่อเปรียบเทียบสัดส่วนของผู้ที่เลือกเข้ารับรักษาในโรงพยาบาลเอกชน พบว่า ผู้ที่อยู่ในเขตเทศบาลมีสัดส่วนของการเข้ารับรักษาในโรงพยาบาลเอกชนภายในจังหวัดสูงกว่าผู้อยู่นอกเขตเทศบาล โดยเฉพาะโรงพยาบาลเอกชนภายในจังหวัดมีสัดส่วนสูงกว่าถึง 3 เท่า (ร้อยละ 23.3 และร้อยละ 6.7 ตามลำดับ)

#### 4.2.5 จำนวนวันที่เข้าพักรักษาพยาบาล

สำหรับจำนวนวันที่เข้าพักรักษาพยาบาล พบว่า ส่วนใหญ่เข้าพักรักษาพยาบาลเป็นเวลาน้อยกว่า 8 วัน (ร้อยละ 81.7) รองลงมาคือ เข้าพักรักษา 8 – 14 วัน (ร้อยละ 8.9) และเข้าพักรักษา 15 – 28 วัน (ร้อยละ 5.5) ตามลำดับ และเมื่อศึกษาข้อมูลในแต่ละเพศ พบว่า จำนวนวันที่เข้าพักรักษาจะเป็นเช่นเดียวกับภาพรวมของทั้งสองเพศ และค่ามัธยฐานของจำนวนวันที่เข้ารับรักษาพยาบาลเท่ากับ 4 วัน

แผนภูมิที่ 6 อัตราร้อยละของประชากรที่เข้าพักรักษาพยาบาลในสถานพยาบาลระหว่าง 12 เดือนก่อนวันสัมภาษณ์ จำแนกตามจำนวนวันที่เข้าพักรักษา และเพศ

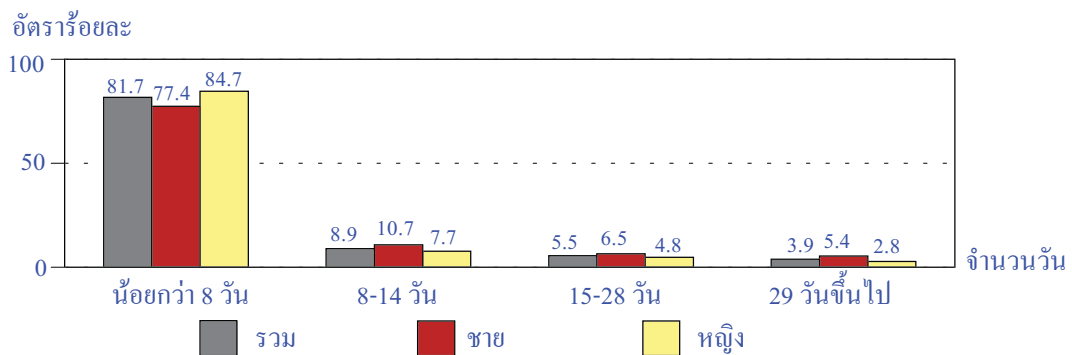

ที่มา: การสำรวจอนามัยและสวัสดิการ พ.ศ. 2544 สำนักงานสถิติแห่งชาติ สำนักงานรัฐมนตรี

เมื่อพิจารณาค่ามัธยฐานของจำนวนวันที่เข้าพักรักษาในแต่ละกลุ่มโรค พบว่า โรคเกี่ยวกับอวัยวะสืบพันธุ์ของสตรี มีค่ามัธยฐานของจำนวนวันที่เข้าพักรักษาสูงสุด คือ 7 วัน รองลงมาได้แก่โรคระบบกล้ามเนื้อ เส้นเอ็น กระดูก และข้อ (6 วัน)

**ตารางที่ 11 อัตราร้อยละของประชากรที่เข้าพักรักษาพยาบาลในสถานพยาบาลระหว่าง 12 เดือนก่อนวันสัมภาษณ์ จำแนกตามจำนวนที่เข้าพักรักษาพยาบาล**

กลุ่มโรค	รวม	จำนวนวันที่เข้าพักรักษา				
		น้อยกว่า 8	8-14	15-25	29 ขึ้นไป	ค่ามัธยฐาน
<b>รวม</b>	<b>100.0</b>	<b>81.7</b>	<b>8.9</b>	<b>5.5</b>	<b>3.9</b>	<b>4</b>
โรคระบบทางเดินหายใจ	100.0	86.0	7.7	3.5	2.8	3
โรคระบบทางเดินอาหาร	100.0	84.4	7.9	4.8	2.9	3
โรคระบบทางเดินปัสสาวะ	100.0	70.3	15.4	10.8	3.5	5
โรคหัวใจหลอดเลือด	100.0	73.8	13.6	6.4	6.2	5
โรคติดเชื้อ	100.0	82.6	11.0	3.9	2.5	5
โรคผิวหนัง	100.0	80.0	11.7	3.4	4.9	4
โรคภูมิแพ้	100.0	94.1	4.2	1.7	*	3
โรคของปาก หู คอ จมูก ตา ฟัน	100.0	84.4	9.9	2.5	3.2	4
โรคอวัยวะสืบพันธุ์ของสตรี	100.0	67.0	12.7	12.7	7.6	7
การคลอดบุตร	100.0	96.4	2.5	0.9	0.2	3
โรคต่อมไร้ท่อ	100.0	70.0	13.4	12.1	4.5	5
โรคระบบกล้ามเนื้อ เส้นเอ็น กระดูก และข้อ	100.0	64.4	13.8	12.3	9.5	6
โรคระบบประสาท จิตเวช	100.0	62.2	15.0	9.7	13.1	4
โรคอาการไม่แจ้งชัดอื่นๆ	100.0	87.1	6.7	4.3	1.9	3
อื่นๆ	100.0	70.5	10.7	9.3	9.5	4

ที่มา: การสำรวจอนามัยและสวัสดิการ พ.ศ. 2544 สำนักงานสถิติแห่งชาติ สำนักงานกฤษฎมนตรี

หมายเหตุ: 1. \* น้อยกว่า 0.1

2. ไม่รวมไม่ทราบ

#### 4.2.6 แหล่งที่มาของค่ารักษาพยาบาล

ในการสำรวจครั้งนี้ได้สอบถามถึงแหล่งที่มาของค่ารักษาพยาบาล ซึ่งสามารถตอบได้มากกว่า 1 แหล่ง ผลจากการสำรวจพบว่า มากกว่าครึ่งหนึ่งของผู้ป่วยที่เข้าพักรักษาพยาบาลมีกองทุนด้านสุขภาพ<sup>2/</sup> เป็นผู้จ่ายค่ารักษาพยาบาลในการเข้าพักรักษาพยาบาล (ร้อยละ 52.2) รองลงมาได้แก่ สมาชิกในครัวเรือน (ร้อยละ 18.1) และตนเอง (ร้อยละ 17.1) ตามลำดับ

แผนภูมิที่ 7 อัตราร้อยละของประชากรที่เข้าพักรักษาพยาบาลในสถานพยาบาล ระหว่าง 12 เดือนก่อนวันสัมภาษณ์ จำแนกตามแหล่งที่มาของค่ารักษาพยาบาล

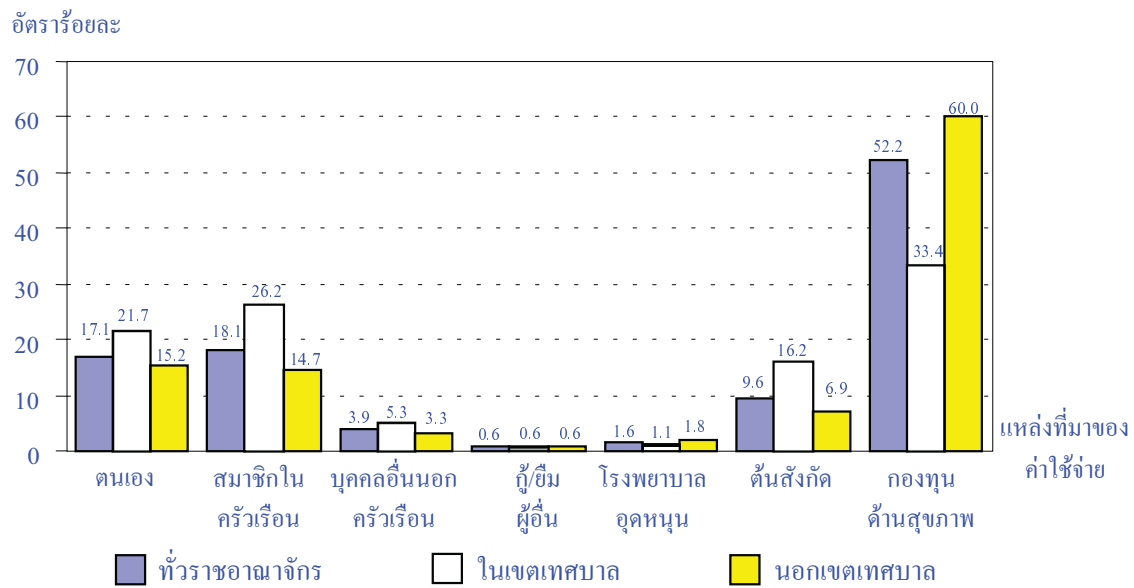

ที่มา: การสำรวจอนามัยและสวัสดิการ พ.ศ. 2544 สำนักงานสถิติแห่งชาติ สำนักนายกรัฐมนตรี

เมื่อเปรียบเทียบแหล่งที่มาของค่ารักษาพยาบาลตามเขตการปกครอง พบว่า ส่วนมากผู้ป่วยทั้งสองพื้นที่ที่มีแหล่งที่มาของค่ารักษาพยาบาลจากกองทุนด้านสุขภาพ โดยผู้ป่วยที่อยู่นอกเขตเทศบาล มีสัดส่วนของการพึ่งพากองทุนสุขภาพในด้านการรักษาพยาบาลสูงกว่าในเขตเทศบาลเกือบเท่าตัว (ร้อยละ 60.0 และร้อยละ 33.4 ตามลำดับ) ทั้งนี้เพราะผู้ที่อยู่นอกเขตเทศบาล ส่วนใหญ่ได้รับสวัสดิการจากบัตรสวัสดิการประชาชนด้านการรักษาพยาบาลและบัตรประกันสุขภาพ (500 บาท) ซึ่งเป็นสวัสดิการที่จัดอยู่ในกองทุนสุขภาพ โดยผู้ที่อยู่ในเขตเทศบาลมีการพึ่งพาตนเองหรือครอบครัวสูงกว่าผู้ที่อยู่นอกเขตเทศบาล สิ่งที่น่าสังเกตคือ มีผู้ป่วยที่ต้องกู้ยืมเงินมาเป็นค่ารักษาพยาบาลอีกด้วย (ร้อยละ 0.6 สำหรับในเขตเทศบาลและนอกเขตเทศบาล)

<sup>2/</sup> กองทุนด้านสุขภาพ ในการสำรวจครั้งนี้หมายถึง กองทุนเงินทดแทน ประกันสังคม บัตรประกันสุขภาพ บัตรสวัสดิการประชาชนด้านการรักษาพยาบาล และการประกันสุขภาพกับบริษัทประกัน

#### 4.2.7 ค่ารักษาพยาบาล

ในการสำรวจครั้งนี้ ค่ารักษาพยาบาล หมายถึง ค่ายาทุกชนิด ค่าเวชภัณฑ์ทางการแพทย์ และค่าบริการต่าง ๆ ที่ต้องจ่ายให้กับสถานพยาบาล ผลการสำรวจพบว่า ผู้ป่วยที่เข้าพักรักษาพยาบาลในสถานพยาบาลจำนวน 4 ล้านคน เป็นผู้ที่ไม่ต้องเสียค่าใช้จ่ายในการรักษาพยาบาลจำนวน 2.4 ล้านคน หรือร้อยละ 60 เนื่องจากเป็นผู้ที่มีกองทุนด้านสุขภาพและสวัสดิการจากต้นสังกัดจ่ายเป็นผู้จ่ายค่ารักษาพยาบาลให้ ส่วนผู้ที่ต้องเสียค่าใช้จ่ายในการเข้าพักรักษาพยาบาลมีจำนวน 1.6 ล้านคน หรือร้อยละ 40 โดยส่วนมากหรือร้อยละ 17.2 จ่ายค่ารักษาพยาบาล 1,000 - 4,999 บาท รองลงมาคือ จ่าย 10,000 - 49,999 บาท ซึ่งมีสัดส่วนใกล้เคียงกับผู้ที่ยจ่ายเงินน้อยกว่า 1,000 บาท (ร้อยละ 7.8 และร้อยละ 7.5 ตามลำดับ)

**แผนภูมิที่ 8 อัตราร้อยละของประชากรที่เข้าพักรักษาพยาบาลระหว่าง 12 เดือนก่อนวันสัมภาษณ์ จำแนกตามค่ารักษาพยาบาล**

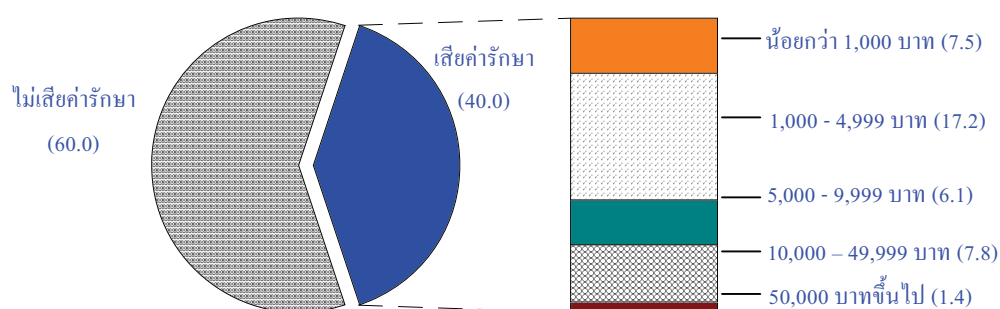

ที่มา: การสำรวจอนามัยและสวัสดิการ พ.ศ. 2544 สำนักงานสถิติแห่งชาติ สำนักงานรัฐมนตรี

สำหรับค่ารักษาพยาบาลเฉลี่ย พบว่า ผู้ป่วยที่เข้าพักรักษาพยาบาลในสถานพยาบาลมีค่ารักษาพยาบาลเฉลี่ยเท่ากับ 3,334 บาท โดยในเขตเทศบาลมีค่ารักษาพยาบาลโดยเฉลี่ยสูงกว่านอกเขตเทศบาล กล่าวคือ 5,833 บาท และ 2,296 บาท ตามลำดับ และเมื่อพิจารณาค่ารักษาพยาบาลในแต่ละประเภทสถานพยาบาล พบว่า โรงพยาบาลของรัฐมีค่ารักษาพยาบาลเฉลี่ยเท่ากับ 2,142 บาท ซึ่งต่ำกว่าโรงพยาบาลเอกชนที่มีค่ารักษาพยาบาลเฉลี่ยเท่ากับ 10,523 บาท

**ตารางที่ 12 ค่ารักษาพยาบาลเฉลี่ยของประชากรที่เข้าพักรักษาพยาบาลในสถานพยาบาลระหว่าง 12 เดือนก่อนวันสัมภาษณ์ จำแนกตามประเภทสถานพยาบาล และเขตการปกครอง**

ประเภทสถานพยาบาล	รวม	ในเขตเทศบาล	นอกเขตเทศบาล
<b>รวม</b>	<b>3,334</b>	<b>5,833</b>	<b>2,296</b>
โรงพยาบาลของรัฐ	2,142	3,684	1,630
ระดับชุมชน	589	1,087	503
ระดับจังหวัด/อื่น ๆ	2,839	4,264	2,243
ภายในจังหวัด	2,181	3,658	1,561
ภายนอกจังหวัด	4,708	5,995	4,173
โรงพยาบาลเอกชน	10,523	11,583	9,170
ภายในจังหวัด	9,310	10,983	6,884
ภายนอกจังหวัด	15,684	15,120	16,106
อื่น ๆ	1,262	2,749	740

ที่มา: การสำรวจอนามัยและสวัสดิการ พ.ศ. 2544 สำนักงานสถิติแห่งชาติ สำนักงานรัฐมนตรี  
หมายเหตุ: ไม่รวมไม่ทราบ

เมื่อเปรียบเทียบค่ารักษาพยาบาลของโรงพยาบาลรัฐและเอกชนที่อยู่ภายในจังหวัดและภายนอกจังหวัด พบว่า โรงพยาบาลของรัฐและเอกชนภายนอกจังหวัดมีค่ารักษาพยาบาลสูงกว่าภายในจังหวัด อาจเนื่องมาจากโรงพยาบาลนอกจังหวัดของรัฐจะเป็นโรงพยาบาลศูนย์ มีอุปกรณ์ทางการแพทย์และแพทย์ผู้เชี่ยวชาญเฉพาะทางมากกว่าโรงพยาบาลภายในจังหวัด ซึ่งผู้ป่วยอาจถูกส่งตัวต่อมาจากโรงพยาบาลของรัฐภายในจังหวัด หรือผู้ป่วยเลือกที่จะไปรับบริการที่โรงพยาบาลของรัฐภายนอกจังหวัดด้วยเหตุผลดังกล่าว

สำหรับโรงพยาบาลเอกชนภายนอกจังหวัดมีค่ารักษาพยาบาลสูงกว่าภายในจังหวัด อาจเนื่องมาจากเหตุผลเดียวกับโรงพยาบาลของรัฐ กล่าวคือ มีอุปกรณ์ทางการแพทย์และแพทย์ผู้เชี่ยวชาญเฉพาะทางมากกว่า ซึ่งทำให้ผู้ป่วยที่มีฐานะทางการเงินค่อนข้างดีเลือกที่จะเข้ารับการรักษาพยาบาลกับโรงพยาบาลเอกชนภายนอกจังหวัด

### 4.3 สวัสดิการค่ารักษาพยาบาล

#### 4.3.1 อัตราการได้รับสวัสดิการค่ารักษาพยาบาล

สวัสดิการค่ารักษาพยาบาลเป็นการคุ้มครองทางสังคมประเภทหนึ่งซึ่งช่วยลดภาระทางด้านการเงินเมื่อเจ็บป่วย ในการสำรวจครั้งนี้มีผู้ได้รับสวัสดิการค่ารักษาพยาบาลเพิ่มขึ้นจากการสำรวจที่ผ่านมาในปี 2542 กล่าวคือ ในปี 2542 มีผู้ได้รับสวัสดิการค่ารักษาพยาบาลจำนวน 36.8 ล้านคน หรือร้อยละ 59.6 และในปี 2544 มีผู้ได้รับสวัสดิการค่ารักษาพยาบาลจำนวน 44.6 ล้านคน หรือร้อยละ 70.9

ตารางที่ 13 จำนวนและอัตราร้อยละของประชากรที่ได้รับสวัสดิการค่ารักษาพยาบาล พ.ศ. 2542 และ พ.ศ. 2544

ประชากร (พันคน)	พ.ศ. 2542	พ.ศ. 2544
<b>รวม</b>		
จำนวนประชากรรวม	61,704.6	62,871.0
จำนวนประชากรที่ได้รับสวัสดิการค่ารักษาพยาบาล	36,779.7	44,595.9
อัตราร้อยละของประชากรที่ได้รับสวัสดิการค่ารักษาพยาบาล	59.6	70.9
<b>ชาย</b>		
จำนวนประชากรรวม	30,771.1	31,328.4
จำนวนประชากรที่ได้รับสวัสดิการค่ารักษาพยาบาล	18,308.3	22,117.4
อัตราร้อยละของประชากรที่ได้รับสวัสดิการค่ารักษาพยาบาล	59.5	70.6
<b>หญิง</b>		
จำนวนประชากรรวม	30,933.5	31,542.6
จำนวนประชากรที่ได้รับสวัสดิการค่ารักษาพยาบาล	18,471.4	22,478.6
อัตราร้อยละของประชากรที่ได้รับสวัสดิการค่ารักษาพยาบาล	59.7	71.3

- ที่มา: 1. รายงานการเจ็บป่วยและสวัสดิการค่ารักษาพยาบาล การสำรวจข้อมูลทางสังคม พ.ศ. 2542 สำนักงานสถิติแห่งชาติ สำนักนายกรัฐมนตรี  
2. การสำรวจอนามัยและสวัสดิการ พ.ศ. 2544 สำนักงานสถิติแห่งชาติ สำนักนายกรัฐมนตรี

แผนภูมิที่ 9 อัตราร้อยละของประชากร จำแนกตามการได้รับสวัสดิการค่ารักษาพยาบาล และประเภทสวัสดิการ

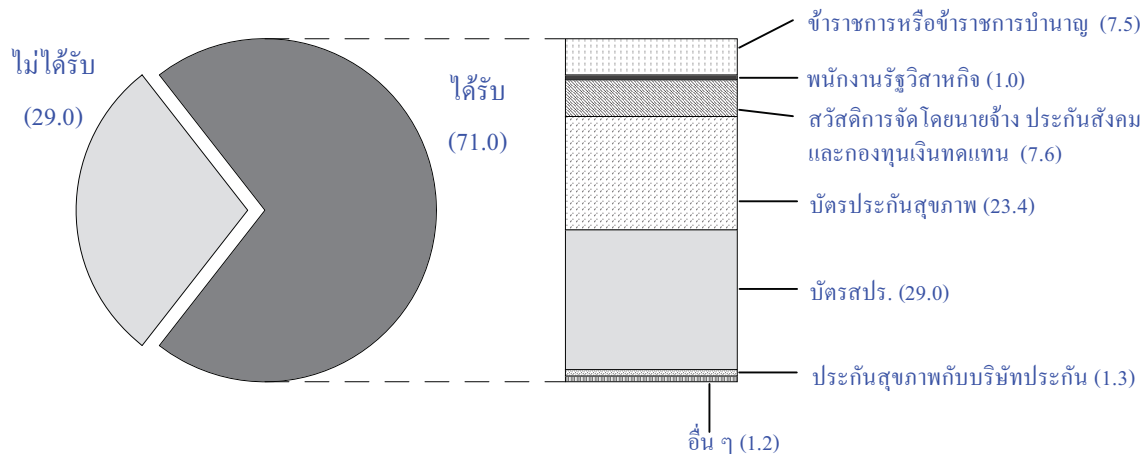

ที่มา: การสำรวจอนามัยและสวัสดิการ พ.ศ. 2544 สำนักงานสถิติแห่งชาติ สำนักงานรัฐมนตรี

- หมายเหตุ: 1. อื่น ๆ เช่น บัตรประกันสุขภาพถ้วนหน้า (30 บาท) บัตรสมาชิกกลุ่มไร้อ้อย กองทุนการศึกษาเอกชน เป็นต้น  
2. ไม่รวมไม่ทราบ

เมื่อพิจารณาประเภทของสวัสดิการที่ได้รับ พบว่า ได้รับจากบัตรสวัสดิการประชาชนด้านการรักษาพยาบาล<sup>3/</sup> (บัตรสปร.) สูงที่สุด คือร้อยละ 29.0 รองลงมาได้แก่ บัตรประกันสุขภาพ<sup>4/</sup> ร้อยละ 23.4

ผู้ที่อาศัยอยู่นอกเขตเทศบาลมีอัตราร้อยละของผู้ที่ได้รับสวัสดิการค่ารักษาพยาบาลสูงกว่าในเขตเทศบาล คือ ร้อยละ 77.5 สำหรับนอกเขตเทศบาล และร้อยละ 57.4 สำหรับในเขตเทศบาล โดยผู้ที่อาศัยอยู่นอกเขตเทศบาล ส่วนใหญ่ได้รับจากบัตรสวัสดิการประชาชนด้านการรักษาพยาบาล (ร้อยละ 35.9) รองลงมาคือ บัตรประกันสุขภาพ (ร้อยละ 29.8) ในขณะที่ส่วนใหญ่ผู้ที่อยู่ในเขตเทศบาลได้รับจากบัตรสวัสดิการประชาชนด้านการรักษาพยาบาล และสวัสดิการจัดโดยนายจ้าง ประกันสังคม และกองทุนเงินทดแทน มีร้อยละใกล้เคียงกัน คือ ร้อยละ 14.4 และร้อยละ 14.2 ตามลำดับ รองลงมาคือสวัสดิการข้าราชการหรือข้าราชการบำนาญ ร้อยละ 12.5

3/ บัตรสวัสดิการประชาชนด้านการรักษาพยาบาล (บัตร สปร.) เป็นสวัสดิการที่รัฐให้กับประชาชน โดยแบ่งออกเป็นบัตรผู้มีรายได้น้อย บัตรเด็ก บัตรนักเรียน บัตรผู้สูงอายุ บัตรผู้พิการ และบัตร สปร.อื่น ๆ เช่น บัตรครอบครัวทหารผ่านศึก และบัตรชั่วคราว เป็นต้น

4/ บัตรประกันสุขภาพ แบ่งออกเป็น บัตรสุขภาพ 500 บาท และบัตรผู้นำชุมชนหรือ อสม. บัตรสุขภาพ 500 บาท เป็นบัตรที่ให้กับประชาชนทั่วไป โดยประชาชนต้องมีส่วนร่วมจ่าย 500 บาท/บัตร/ปี บัตรผู้นำชุมชนหรือ อสม. เป็นบัตรที่ให้ฟรีกับผู้นำชุมชนและครอบครัว และอาสาสมัครสาธารณสุข (อสม.) และครอบครัว

สำหรับอัตราการได้รับสวัสดิการค่ารักษาพยาบาลในแต่ละภาค พบว่า ภาคเหนือมีอัตราการย่อยของผู้ได้รับสวัสดิการสูงสุดคือ ร้อยละ 83.0 รองลงมาได้แก่ ภาคตะวันออกเฉียงเหนือ (ร้อยละ 80.6) ภาคใต้ (ร้อยละ 74.9) ภาคกลาง (ร้อยละ 61.8) และต่ำที่สุดได้แก่ กรุงเทพมหานคร (ร้อยละ 40.1)

**ตารางที่ 14 อัตราร้อยละของประชากร จำแนกตามการได้รับ สวัสดิการค่ารักษาพยาบาล และประเภทสวัสดิการ**  
**เขตการปกครอง และภาค**

การได้รับสวัสดิการค่ารักษาพยาบาล และประเภทสวัสดิการ	ทั่วราชอาณาจักร	เขตการปกครอง		ภาค				
		ในเขตเทศบาล	นอกเขตเทศบาล	กรุงเทพมหานคร	กลาง	เหนือ	ตะวันออกเฉียงเหนือ	ใต้
<b>รวม</b>	<b>100.0</b>	<b>100.0</b>	<b>100.0</b>	<b>100.0</b>	<b>100.0</b>	<b>100.0</b>	<b>100.0</b>	<b>100.0</b>
ไม่ได้รับสวัสดิการค่ารักษาพยาบาล	29.0	42.6	22.5	59.9	38.2	17.0	19.4	25.1
ได้รับสวัสดิการค่ารักษาพยาบาล	71.0	57.4	77.5	40.1	61.8	83.0	80.6	74.9
ข้าราชการหรือข้าราชการบำนาญ	7.5	12.5	5.2	9.1	8.2	7.6	6.3	8.0
พนักงานรัฐวิสาหกิจ	1.0	2.3	0.3	3.7	1.0	0.6	0.2	0.7
จากนายจ้าง ประกันสังคม และกองทุนเงินทดแทน	7.6	14.2	4.4	20.3	13.7	3.7	2.3	4.2
บัตรประกันสุขภาพ	23.4	10.3	29.8	0.5	16.0	30.1	31.5	28.0
บัตรสวัสดิการประชาชน ด้านการรักษาพยาบาล	29.0	14.4	35.9	2.9	19.5	37.5	38.9	32.4
ประกันสุขภาพกับบริษัท ประกัน	1.3	2.7	0.6	3.2	1.8	1.3	0.5	0.7
อื่น ๆ	1.2	1.0	1.3	0.4	1.6	2.2	0.9	0.9

ที่มา: การสำรวจอนามัยและสวัสดิการ พ.ศ. 2544 สำนักงานสถิติแห่งชาติ สำนักนายกรัฐมนตรี  
หมายเหตุ: ไม่รวมไม่ทราบ

เมื่อพิจารณาถึงสวัสดิการที่ได้รับในแต่ละภาค พบว่า ในเกือบทุกภาคยกเว้น กรุงเทพมหานคร ส่วนใหญ่ได้รับจากบัตรสวัสดิการประชาชนด้านการรักษาพยาบาล (ร้อยละ 19.5 สำหรับภาคกลาง ร้อยละ 37.5 สำหรับภาคเหนือ ร้อยละ 38.9 สำหรับภาคตะวันออกเฉียงเหนือ และร้อยละ 32.4 สำหรับภาคใต้) รองลงมาได้แก่ บัตรประกันสุขภาพ (ร้อยละ 16.0 สำหรับภาคกลาง ร้อยละ 30.1 สำหรับภาคเหนือ ร้อยละ 31.5 สำหรับภาคตะวันออกเฉียงเหนือ และร้อยละ 28.0 สำหรับภาคใต้) ส่วนกรุงเทพมหานคร ซึ่งมีลักษณะทางเศรษฐกิจและสังคมแตกต่างจากภาคอื่น พบว่า ผู้ที่ได้รับสวัสดิการส่วนใหญ่ได้รับจากสวัสดิการโดยนายจ้าง ประกันสังคม และกองทุนเงินทดแทน (ร้อยละ 20.3) รองลงมาคือ สวัสดิการข้าราชการหรือข้าราชการบำนาญ ร้อยละ 9.1



### 4.3.2 สถานภาพการทำงาน

ในการสำรวจครั้งนี้มีประชากรอายุ 15 ปีขึ้นไปที่มีงานทำจำนวน 34.2 ล้านคน เป็นผู้ที่ได้รับสวัสดิการค่ารักษาพยาบาลจำนวน 24.1 ล้านคน หรือร้อยละ 70.6 โดยส่วนใหญ่ได้รับสวัสดิการจากบัตรประกันสุขภาพ (ร้อยละ 30.5) จากบัตรสวัสดิการประชาชนด้านการรักษาพยาบาลหรือบัตร สปร. (ร้อยละ 15.4) จากสวัสดิการโดยนายจ้าง ประกันสังคมและกองทุนเงินทดแทน (ร้อยละ 13.6) และจากสวัสดิการข้าราชการหรือข้าราชการบำนาญ (ร้อยละ 7.2)

ตารางที่ 15 อัตราร้อยละของผู้มีงานทำอายุ 15 ปีขึ้นไป จำแนกตามการได้รับสวัสดิการค่ารักษาพยาบาล ประเภทสวัสดิการ และสถานภาพการทำงาน

การได้รับสวัสดิการค่ารักษาพยาบาล และประเภทสวัสดิการ	รวม	สถานภาพการทำงาน				
		นายจ้าง	ประกอบธุรกิจส่วนตัวโดยไม่มีลูกจ้าง	ช่วยธุรกิจในครัวเรือนโดยไม่ได้รับค่าจ้าง	ลูกจ้าง	การรวมกลุ่ม
<b>รวม</b>	<b>100.0</b>	<b>100.0</b>	<b>100.0</b>	<b>100.0</b>	<b>100.0</b>	<b>100.0</b>
ไม่ได้รับสวัสดิการค่ารักษาพยาบาล	29.4	45.2	33.9	31.2	23.5	20.1
ได้รับสวัสดิการค่ารักษาพยาบาล	70.6	54.8	66.1	68.8	76.5	79.9
ข้าราชการหรือข้าราชการบำนาญ	7.2	5.5	3.8	1.5	13.9	8.1
พนักงานรัฐวิสาหกิจ	1.0	0.7	0.3	*	2.2	0.4
จากนายจ้าง ประกันสังคม และกองทุนเงินทดแทน	13.6	2.9	0.4	0.5	33.9	4.0
บัตรประกันสุขภาพ	30.5	27.4	37.9	44.3	15.4	42.5
บัตรสวัสดิการประชาชน	15.4	8.6	20.6	19.2	9.3	24.5
ด้านการรักษาพยาบาล						
ประกันสุขภาพกับบริษัทประกัน	1.4	8.8	1.3	1.2	1.0	0.4
อื่น ๆ	1.5	0.9	1.8	2.1	0.8	*

ที่มา: การสำรวจอนามัยและสวัสดิการ พ.ศ. 2544 สำนักงานสถิติแห่งชาติ สำนักงานรัฐมนตรี

หมายเหตุ: 1. \* น้อยกว่า 0.1

2. ไม่รวมไม่ทราบ

เมื่อพิจารณาถึงการได้รับสวัสดิการค่ารักษาพยาบาลในแต่ละสถานภาพการทำงาน พบว่ามีความแตกต่างกัน ดังนี้

นายจ้างได้รับสวัสดิการค่ารักษาพยาบาลน้อยที่สุด คือ เพียงร้อยละ 54.8 โดยส่วนมากจะได้รับสวัสดิการจากบัตรประกันสุขภาพ (ร้อยละ 27.4) รองลงมาคือ การประกันสุขภาพกับบริษัทประกัน (ร้อยละ 8.8)

สำหรับผู้ประกอบธุรกิจส่วนตัวโดยไม่มีลูกจ้าง ผู้ช่วยธุรกิจในครัวเรือนโดยไม่ได้รับค่าจ้างและผู้ที่ทำงานแบบรวมกลุ่ม มีสัดส่วนการได้รับสวัสดิการค่ารักษาพยาบาลดังนี้ ร้อยละ 66.1 สำหรับผู้ประกอบธุรกิจส่วนตัวโดยไม่มีลูกจ้าง ร้อยละ 68.8 สำหรับผู้ช่วยธุรกิจในครัวเรือนโดยไม่ได้รับ

ค่าจ้าง และร้อยละ 79.9 สำหรับผู้ที่ทำงานแบบรวมกลุ่ม และเมื่อพิจารณาถึงประเภทสวัสดิการที่ได้รับ พบว่า บุคคลทั้ง 3 กลุ่มใช้บัตรประกันสุขภาพสูงที่สุด

สำหรับกลุ่มลูกจ้างได้รับสวัสดิการค่ารักษาพยาบาลร้อยละ 76.5 และเมื่อพิจารณาถึงประเภทของสวัสดิการที่ได้รับ พบว่า มีความแตกต่างจากกลุ่มอื่น ๆ คือ ส่วนใหญ่ได้รับสวัสดิการจากนายจ้าง ประกันสังคม และกองทุนเงินทดแทนสูงที่สุด (ร้อยละ 33.9) รองลงมาได้แก่บัตรประกันสุขภาพ (ร้อยละ 15.4)

### 4.3.3 เจ้าของสิทธิสวัสดิการค่ารักษาพยาบาล

เมื่อพิจารณาถึงเจ้าของสิทธิในสวัสดิการค่ารักษาพยาบาลที่ได้รับ พบว่า สิทธิเกี่ยวกับสวัสดิการค่ารักษาพยาบาลที่ได้รับส่วนใหญ่เป็นของตนเอง คือ ร้อยละ 84.8 รองลงมาคือ สิทธิของบิดา หรือมารดา (ร้อยละ 8.3) และสิทธิของคู่สมรส (ร้อยละ 4.7) ตามลำดับ

**ตารางที่ 16 อัตราร้อยละของประชากรที่ได้รับสวัสดิการค่ารักษาพยาบาล จำแนกตามประเภทสวัสดิการ และการเป็นเจ้าของสิทธิสวัสดิการ**

ประเภทสวัสดิการ	รวม	เจ้าของสิทธิสวัสดิการ				
		ตนเอง	บิดามารดา	คู่สมรส	บุตร	อื่น ๆ
<b>รวม</b>	<b>100.0</b>	<b>84.8</b>	<b>8.3</b>	<b>4.7</b>	<b>1.9</b>	<b>0.3</b>
สวัสดิการข้าราชการบำนาญ	100.0	42.0	29.5	13.8	14.7	*
สวัสดิการพนักงานรัฐวิสาหกิจ	100.0	49.0	28.3	14.2	8.5	*
สวัสดิการโดยนายจ้าง ประกันสังคม และกองทุนเงินทดแทน	100.0	98.7	0.6	0.4	0.2	0.1
บัตรประกันสุขภาพ	100.0	79.4	11.6	7.7	0.5	0.8
บัตรสวัสดิการประชาชนด้านการรักษาพยาบาล	100.0	97.2	1.8	0.9	0.1	*
ประกันสุขภาพกับบริษัทประกัน	100.0	97.4	1.4	0.5	0.6	0.1

ที่มา: การสำรวจอนามัยและสวัสดิการ พ.ศ. 2544 สำนักงานสถิติแห่งชาติ สำนักงานรัฐมนตรี

หมายเหตุ: 1. \* น้อยกว่า 0.1

2. ไม่รวมไม่ทราบเจ้าของสิทธิสวัสดิการ

ในขณะที่สวัสดิการบางประเภทให้สิทธิกับผู้ที่ได้รับสวัสดิการโดยตรงแล้วยังเกี่ยวพัน รวมถึงสมาชิกอื่น ๆ ในครัวเรือนด้วย กล่าวคือ มากกว่าครึ่งหนึ่งของผู้ที่ได้รับสวัสดิการข้าราชการหรือข้าราชการบำนาญ และสวัสดิการพนักงานรัฐวิสาหกิจ เป็นผู้ที่ได้รับสวัสดิการค่ารักษาพยาบาลจากสิทธิของสมาชิกในครัวเรือน (สิทธิจากบิดามารดา คู่สมรส หรือบุตร)

สำหรับผู้ที่ใช้บัตรประกันสุขภาพซึ่งเป็นบัตรที่ประชาชนสามารถซื้อได้จากสถานพยาบาลของรัฐ เพื่อใช้สำหรับการรักษาพยาบาลให้กับตนเองและสมาชิกในครัวเรือน พบว่า ร้อยละ 79.4 ของผู้ที่ใช้บัตรประกันสุขภาพเป็นการใช้ตามสิทธิของตนเอง ร้อยละ 11.6 เป็นสิทธิของบิดามารดา ร้อยละ 7.7 เป็นสิทธิของคู่สมรส และร้อยละ 0.5 เป็นสิทธิของบุตร

#### 4.4 การใช้บริการและความพึงพอใจในการใช้บริการสถานพยาบาลของรัฐ

##### 4.4.1 การใช้บริการสถานพยาบาลของรัฐ

จากประชากรทั้งประเทศจำนวน 62.9 ล้านคน มีผู้ที่เคยใช้บริการสถานพยาบาลของรัฐจำนวน 23.2 ล้านคน หรือร้อยละ 36.9

แผนภูมิที่ 10 อัตราร้อยละของประชากร จำแนกตามการใช้ บริการสถานพยาบาลของรัฐ เขตการปกครองและภาค

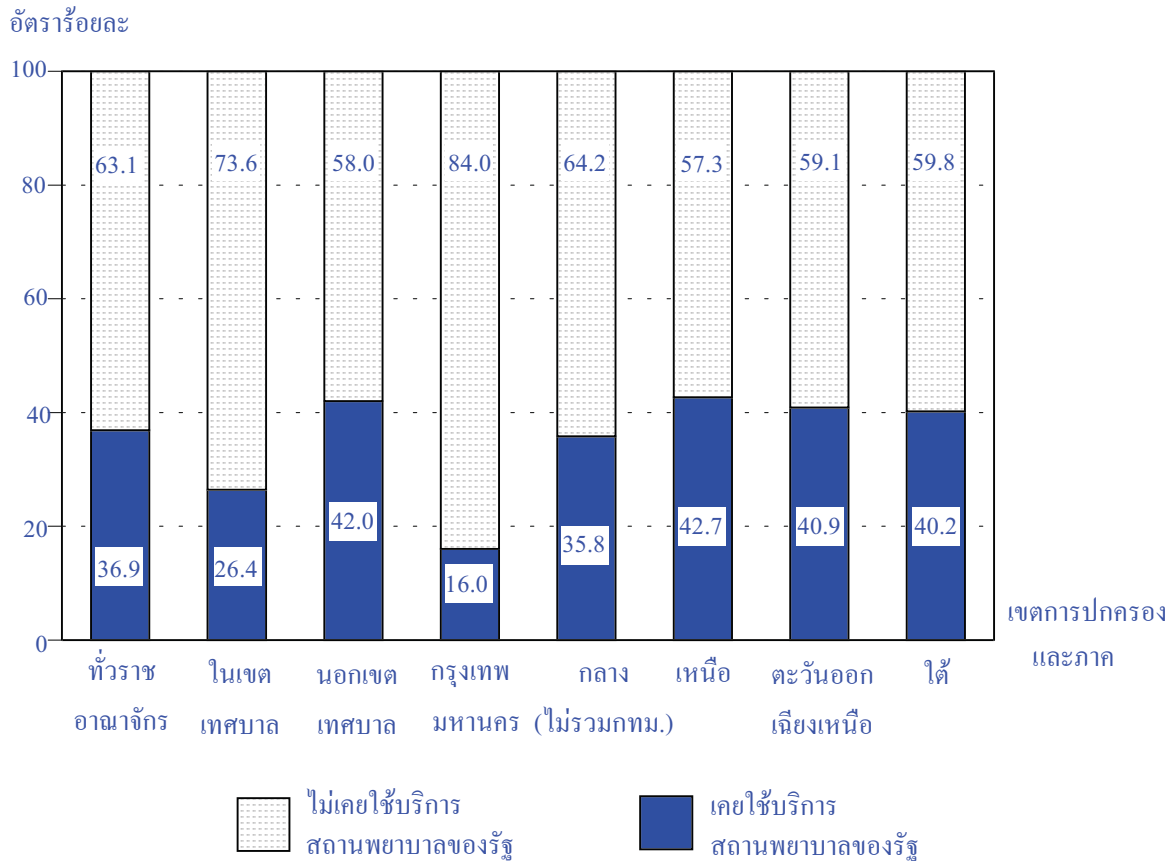

ที่มา: การสำรวจอนามัยและสวัสดิการ พ.ศ. 2544 สำนักงานสถิติแห่งชาติ สำนักนายกรัฐมนตรี

เมื่อเปรียบเทียบการใช้บริการสถานพยาบาลของรัฐในแต่ละเขตการปกครอง พบว่า ผู้ที่อยู่นอกเขตเทศบาลเคยใช้บริการสถานพยาบาลของรัฐสูงกว่าในเขตเทศบาล (ร้อยละ 42.0 และร้อยละ 26.4 ตามลำดับ) สำหรับการใช้บริการสถานพยาบาลของรัฐในแต่ละภาค พบว่า ผู้ที่อยู่ในภาคเหนือใช้บริการสถานพยาบาลของรัฐสูงที่สุด (ร้อยละ 42.7) รองลงมาคือ ภาคตะวันออกเฉียงเหนือ (ร้อยละ 40.9) ภาคใต้ (ร้อยละ 40.2) ภาคกลาง (ร้อยละ 35.8) ในขณะที่กรุงเทพมหานครมีเพียงร้อยละ 16.0 ที่เคยใช้บริการสถานพยาบาลของรัฐ

#### 4.4.2 ประเภทสถานพยาบาล

เมื่อพิจารณาผู้ใช้บริการสถานพยาบาลของรัฐตามประเภทสถานพยาบาลที่ไปใช้บริการพบว่า ร้อยละ 50.3 เป็นผู้ที่เคยใช้บริการสถานีนอนามัย ร้อยละ 39.6 เป็นผู้ที่เคยใช้บริการโรงพยาบาลจังหวัดหรือโรงพยาบาลอื่น ๆ ของรัฐ และร้อยละ 31.4 เป็นผู้ที่เคยใช้บริการโรงพยาบาลชุมชน

ตารางที่ 17 อัตราร้อยละของประชากรที่ใช้บริการสถานพยาบาลของรัฐ จำแนกตามประเภทสถานพยาบาลของรัฐ  
เขตการปกครองและภาค

เขตการปกครอง และภาค	ประเภทสถานพยาบาลของรัฐ		
	สถานีนอนามัย	โรงพยาบาลชุมชน	โรงพยาบาลจังหวัด/ โรงพยาบาลอื่น ๆ ของรัฐ
รวม	50.3	31.4	39.6
ในเขตเทศบาล	22.1	25.3	62.8
นอกเขตเทศบาล	58.8	33.3	32.6
กรุงเทพมหานคร	17.9	0.5	85.0
ภาคกลาง (ไม่รวมกทม.)	40.7	27.3	48.2
ภาคเหนือ	58.9	31.5	36.6
ภาคตะวันออกเฉียงเหนือ	57.3	38.0	28.6
ภาคใต้	46.7	32.1	42.6

ที่มา: การสำรวจอนามัยและสวัสดิการ พ.ศ. 2544 สำนักงานสถิติแห่งชาติ สำนักงานรัฐมนตรี

หมายเหตุ: 1. ประเภทสถานพยาบาลเลือกตอบได้มากกว่า 1 คำตอบ

2. อัตราร้อยละของประชากรที่ใช้บริการสถานพยาบาลของรัฐคำนวณจากจำนวนประชากรในเขตการปกครองและภาคเดียวกัน

เมื่อศึกษาถึงประเภทสถานพยาบาลของรัฐที่ประชาชนเลือกใช้ในแต่ละเขตการปกครองพบว่า ผู้ที่อยู่ในเขตเทศบาลที่เคยใช้บริการสถานพยาบาลของรัฐจำนวน 5.4 ล้านคนเลือกใช้โรงพยาบาลจังหวัดหรือโรงพยาบาลอื่น ๆ ของรัฐสูงสุด กล่าวคือ มีผู้ใช้บริการจากโรงพยาบาลจังหวัดหรือโรงพยาบาลอื่น ๆ ของรัฐจำนวน 3.4 ล้านคน หรือร้อยละ 62.8 ส่วนผู้ที่อยู่นอกเขตเทศบาลที่เคยใช้บริการสถานพยาบาลของรัฐจำนวน 17.8 ล้านคน ส่วนใหญ่เลือกใช้บริการสถานีนอนามัย (ประชากรจำนวน 10.5 ล้านคน หรือร้อยละ 58.8)

สำหรับประเภทสถานพยาบาลที่ผู้ใช้บริการสถานพยาบาลของรัฐเลือกใช้ พบว่า กรุงเทพมหานครและภาคกลางเลือกบริการโรงพยาบาลจังหวัดหรือโรงพยาบาลอื่น ๆ ของรัฐสูงสุด คือ ร้อยละ 85.0 และร้อยละ 48.2 ตามลำดับ และผู้ที่เคยใช้บริการสถานพยาบาลของรัฐในภาคเหนือ ภาคตะวันออกเฉียงเหนือและภาคใต้เลือกใช้บริการสถานีนอนามัยสูงสุด (ร้อยละ 58.9 ร้อยละ 57.3 และร้อยละ 46.7 ตามลำดับ)

#### 4.4.3 ความพึงพอใจของการใช้บริการสถานพยาบาลของรัฐ

เมื่อพิจารณาความพึงพอใจของการใช้บริการตามประเภทของสถานพยาบาล พบว่า ผู้ใช้บริการสถานพยาบาลของรัฐทุกประเภท ส่วนใหญ่พอใจกับการบริการที่ได้รับ กล่าวคือ ร้อยละ 92.4 สำหรับผู้ที่ใช้บริการสถานอนามัย ร้อยละ 85.8 สำหรับผู้ให้บริการโรงพยาบาลชุมชน และร้อยละ 81.6 สำหรับผู้ให้บริการ โรงพยาบาลจังหวัดหรือโรงพยาบาลอื่น ๆ ของรัฐ

ตารางที่ 18 อัตราร้อยละของประชากรที่ให้บริการสถานพยาบาลของรัฐ จำแนกตามประเภทสถานพยาบาลของรัฐ และความพึงพอใจต่อการให้บริการ

ความพึงพอใจต่อการให้บริการ สถานพยาบาลของรัฐ	ประเภทสถานพยาบาลของรัฐ		
	สถานอนามัย	โรงพยาบาลชุมชน	โรงพยาบาลจังหวัด/ โรงพยาบาลอื่น ๆ ของรัฐ
รวม	100.0	100.0	100.0
พอใจ	92.4	85.8	81.6
ไม่พอใจ เพราะ			
ไม่สะดวก	7.2	13.4	17.4
รอนาน	0.3	0.7	0.5
ไม่หาย	2.2	7.9	12.6
หมอไม่เก่ง	1.6	1.2	0.7
หมอ/พยาบาลดู	0.9	0.7	0.5
หมอไม่มีเวลาให้ซักถามอาการ	1.2	2.0	1.7
อื่น ๆ	0.4	0.6	0.9
อื่น ๆ	0.6	0.3	0.5
ไม่ทราบ	0.4	0.8	1.0

ที่มา: การสำรวจอนามัยและสวัสดิการ พ.ศ. 2544 สำนักงานสถิติแห่งชาติ สำนักงานรัฐมนตรี  
หมายเหตุ: ประเภทสถานพยาบาลและความพึงพอใจต่อการให้บริการเลือกตอบได้มากกว่า 1 คำตอบ

และเมื่อสอบถามผู้ที่ไม่พอใจต่อการให้บริการของสถานพยาบาลของรัฐ พบว่า ผู้ที่ใช้บริการสถานพยาบาลของรัฐแต่ละประเภทมีสาเหตุความไม่พึงพอใจเหมือนกัน กล่าวคือ ผู้ใช้บริการสถานอนามัยไม่พอใจเนื่องจากต้องรอนานสูงสุด คือ ร้อยละ 2.2 รองลงมาคือ รักษาไม่หาย (ร้อยละ 1.6) และหมอหรือพยาบาลดู (ร้อยละ 1.2) สำหรับผู้ให้บริการโรงพยาบาลชุมชนไม่พอใจ เนื่องจากรอนานสูงสุด (ร้อยละ 7.9) รองลงมาคือ หมอหรือพยาบาลดู (ร้อยละ 2.0) และรักษาไม่หาย (ร้อยละ 1.2) ส่วนผู้ที่ใช้บริการโรงพยาบาลจังหวัดหรือโรงพยาบาลอื่น ๆ ของรัฐ พบว่า ไม่พอใจเนื่องจากรอนานสูงสุดเช่นเดียวกัน (ร้อยละ 12.6) รองลงมาคือ หมอหรือพยาบาลดู (ร้อยละ 1.7) และหมอไม่มีเวลาให้ซักถามอาการ (ร้อยละ 0.9)

## 4.5 การใช้ยาแผนโบราณหรือยาสมุนไพร

### 4.5.1 อัตราการใช้ยาแผนโบราณหรือยาสมุนไพร

จากผลการสำรวจครั้งนี้ พบว่า ประชากรจำนวน 8.9 ล้านคน หรือร้อยละ 14.2 เป็นผู้ที่เคยใช้ยาแผนโบราณหรือยาสมุนไพร โดยใช้เพื่อรักษาโรคร้อยละ 12.9 และเพื่อบำรุงร่างกายร้อยละ 1.3

แผนภูมิที่ 11 อัตราร้อยละของประชากร จำแนกตามการใช้ยาแผนโบราณหรือยาสมุนไพร เขตการปกครอง และภาค

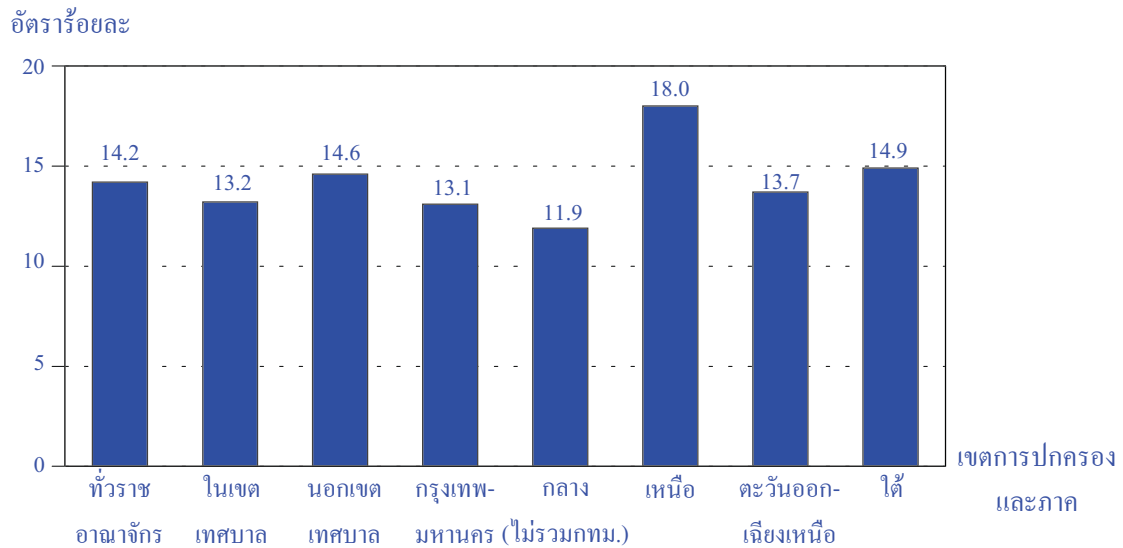

ที่มา: การสำรวจอนามัยและสวัสดิการ พ.ศ. 2544 สำนักงานสถิติแห่งชาติ สำนักนายกรัฐมนตรี

ผู้ที่อาศัยอยู่นอกเขตเทศบาล มีอัตราการใช้ยาแผนโบราณหรือยาสมุนไพรสูงกว่าผู้ที่อาศัยอยู่ในเขตเทศบาลเล็กน้อย (ร้อยละ 14.6 และร้อยละ 13.2 ตามลำดับ) สำหรับอัตราการใช้ยาแผนโบราณหรือยาสมุนไพรในแต่ละภาคพบว่า ภาคเหนือมีอัตราการใช้ยาแผนโบราณหรือยาสมุนไพรสูงสุด คือ ร้อยละ 18.0 รองลงมาได้แก่ ภาคใต้ (ร้อยละ 14.9) ภาคตะวันออกเฉียงเหนือ (ร้อยละ 13.7) กรุงเทพมหานคร (ร้อยละ 13.1) และภาคกลาง (ร้อยละ 11.9) ตามลำดับ

#### 4.5.2 กลุ่มอายุและเพศของผู้ใช้

กลุ่มอายุของผู้ใช้ยาแผนโบราณหรือยาสมุนไพรในการสำรวจครั้งนี้ พบว่า กลุ่มผู้สูงอายุเป็นกลุ่มที่มีอัตราการใช้สูงที่สุด คือ ร้อยละ 35.4 รองลงมาคือ กลุ่มวัยทำงาน (ร้อยละ 16.9) กลุ่มเด็กแรกเกิด (ร้อยละ 13.4) กลุ่มเยาวชน (ร้อยละ 6.9) และกลุ่มเด็ก (ร้อยละ 6.0) ตามลำดับ

ตารางที่ 19 อัตราร้อยละของประชากรที่ใช้ยาแผนโบราณหรือสมุนไพร จำแนกตามกลุ่มอายุและเพศ

กลุ่มอายุ	รวม	ชาย	หญิง
<b>รวม</b>	<b>14.2</b>	<b>11.9</b>	<b>16.4</b>
ต่ำกว่า 1 ปี	13.4	14.4	12.4
1 – 14 ปี	6.0	5.6	6.3
15 – 24 ปี	6.9	5.1	8.8
25 – 59 ปี	16.9	14.0	19.8
60 ปีขึ้นไป	35.4	32.7	37.7

ที่มา: การสำรวจอนามัยและสวัสดิการ พ.ศ. 2544 สำนักงานสถิติแห่งชาติ สำนักนายกรัฐมนตรีย  
หมายเหตุ: อัตราการใช้ยาแผนโบราณหรือยาสมุนไพรคำนวณจากประชากรในกลุ่มอายุและเพศเดียวกัน

เมื่อเปรียบเทียบอัตราการใช้ยาแผนโบราณหรือยาสมุนไพรของชายและหญิง พบว่า หญิงมีอัตราการใช้ยาแผนโบราณหรือยาสมุนไพรสูงกว่าชาย คือ ร้อยละ 16.4 สำหรับหญิง และร้อยละ 11.9 สำหรับชาย และเมื่อพิจารณาตามกลุ่มอายุของชายและหญิง พบว่า อัตราการใช้ยาแผนโบราณหรือยาสมุนไพรของหญิงสูงกว่าชายในทุกกลุ่มอายุ ยกเว้น กลุ่มเด็กแรกเกิดที่ชายมีอัตราการใช้สูงกว่าหญิง

#### 4.5.3 กลุ่มโรค

ผู้ที่ใช้ยาแผนโบราณหรือยาสมุนไพรเพื่อรักษาอาการป่วย ส่วนมากจะใช้รักษากลุ่มโรคหรืออาการเจ็บป่วยที่ไม่ร้ายแรงนัก กล่าวคือ ใช้รักษาอาการไข้ใน ฟกช้ำ เคล็ดขัดยอก ปวดเมื่อย สูงที่สุด (ร้อยละ 25.1) รองลงมาได้แก่ อาการผอมแห้ง อ่อนเพลีย หน้ามืด วิงเวียนศีรษะ นอนไม่หลับ (ร้อยละ 22.6) อาการแน่นในอก จุกเสียด แน่นท้อง ปวดท้อง รวมถึงโรคกระเพาะอาหาร (ร้อยละ 16.0) โรคไข้หวัด คัดจมูก น้ำมูกไหล ไอ เจ็บคอ ขับเสมหะ (ร้อยละ 13.2) และกลุ่มโรคผิวหนัง ผื่นคัน กลากเกลื้อน เริม งูสวัด ฝีแผลพุพอง (ร้อยละ 8.9)

เมื่อพิจารณาในแต่ละภาค พบว่า ภาคเหนือ และภาคใต้ ใช้ยาแผนโบราณหรือยาสมุนไพรในการรักษาอาการผอมแห้ง อ่อนเพลีย หน้ามืด วิงเวียนศีรษะ นอนไม่หลับสูงที่สุด กรุงเทพมหานครใช้ยาในการรักษาโรคไข้หวัด คัดจมูก น้ำมูกไหล ไอ เจ็บคอ ขับเสมหะ และรักษาอาการไข้ใน ฟกช้ำ เคล็ดขัดยอก ปวดเมื่อยสูงที่สุด ภาคตะวันออกเฉียงเหนือและภาคกลางใช้ยาในการรักษาอาการไข้ใน ฟกช้ำ เคล็ดขัดยอก ปวดเมื่อยสูงที่สุด

ตารางที่ 20 อัตราร้อยละของประชากรที่ใช้ยาแผนโบราณหรือยาสมุนไพร จำแนกตามกลุ่มโรค

เขตการปกครอง และภาค

กลุ่มโรค	ทั่วราชอาณาจักร	เขตการปกครอง		ภาค				
		ในเขตเทศบาล	นอกเขตเทศบาล	กรุงเทพมหานคร	กลาง (ไม่รวมกทม.)	เหนือ	ตะวันออกเฉียงเหนือ	ใต้
<b>รวม</b>	<b>100.0</b>	<b>100.0</b>	<b>100.0</b>	<b>100.0</b>	<b>100.0</b>	<b>100.0</b>	<b>100.0</b>	<b>100.0</b>
ไข้หวัด คัดจมูก น้ำมูกไหล ไอ เจ็บคอ ขับเสมหะ	13.2	17.5	11.3	22.6	14.6	8.0	14.0	10.4
ปวดฟัน รมานาด เหงือกอักเสบ แผลในปาก	1.0	1.0	1.0	1.1	0.6	0.9	1.0	1.4
ผอมแห้ง อ่อนเพลีย หน้ามืด วิงเวียนศีรษะ นอนไม่หลับ	22.6	21.3	23.1	16.5	24.3	27.6	18.3	26.4
แน่นในอก จุกเสียด แน่นท้อง ปวดท้อง	16.0	14.3	16.7	13.1	13.8	18.5	13.4	22.8
ท้องเสีย ธาตุไม่ปกติ ถ่ายท้อง ท้องร่วง	3.1	3.4	3.1	3.7	3.9	3.4	1.9	4.1
หอบ หืด	0.6	0.6	0.6	0.6	0.8	0.6	0.4	0.9
โรคผิวหนัง ผื่นคัน กลาก เกาต์ ภูมิแพ้	8.9	10.0	8.4	9.9	9.2	9.1	10.7	3.1
ไข้ ผลพุพอง								
ไข้ใน ฟกช้ำ เคล็ดขัดยอก ปวดเมื่อย	25.1	22.5	26.3	22.6	25.0	23.0	28.8	22.8
ไฟไหม้ น้ำร้อนลวก	0.9	0.9	0.9	1.0	0.8	0.9	1.1	0.7
อีสุกอีใส หัด	0.6	0.8	0.4	1.3	0.3	0.2	0.4	0.9
เบาหวาน	2.2	2.7	2.0	2.4	2.3	2.0	2.7	1.5
มะเร็ง	0.3	0.4	0.3	0.5	0.4	0.4	0.2	0.4
ริดสีดวงจมูก ริดสีดวงทวาร	0.9	0.7	1.0	0.5	0.6	0.9	1.2	0.7
อื่น ๆ	4.6	3.9	4.9	4.2	3.4	4.5	5.9	3.9

ที่มา: การสำรวจอนามัยและสวัสดิการ พ.ศ. 2544 สำนักงานสถิติแห่งชาติ สำนักนายกรัฐมนตรี

หมายเหตุ: ไม่รวมไม่ทราบ



เมื่อเปรียบเทียบกลุ่มโรคหรืออาการเจ็บป่วยที่ใช้ยาแผนโบราณหรือยาสมุนไพร รักษาระหว่างเพศ พบว่า ชายจะใช้ในการรักษาอาการไข้ใน ฟกช้ำ เคล็ดขัดยอก ปวดเมื่อยสูงที่สุด ซึ่งแตกต่างจากหญิงที่ใช้ในการรักษาอาการผอมแห้ง อ่อนเพลีย หน้ามืด วิงเวียนศีรษะ นอนไม่หลับสูงที่สุด

**แผนภูมิที่ 12 อัตราร้อยละของกลุ่มโรคหรืออาการเจ็บป่วย 5 อันดับแรกที่ใช้ยาแผนโบราณหรือยาสมุนไพร ในการรักษา จำแนกตามเพศ**

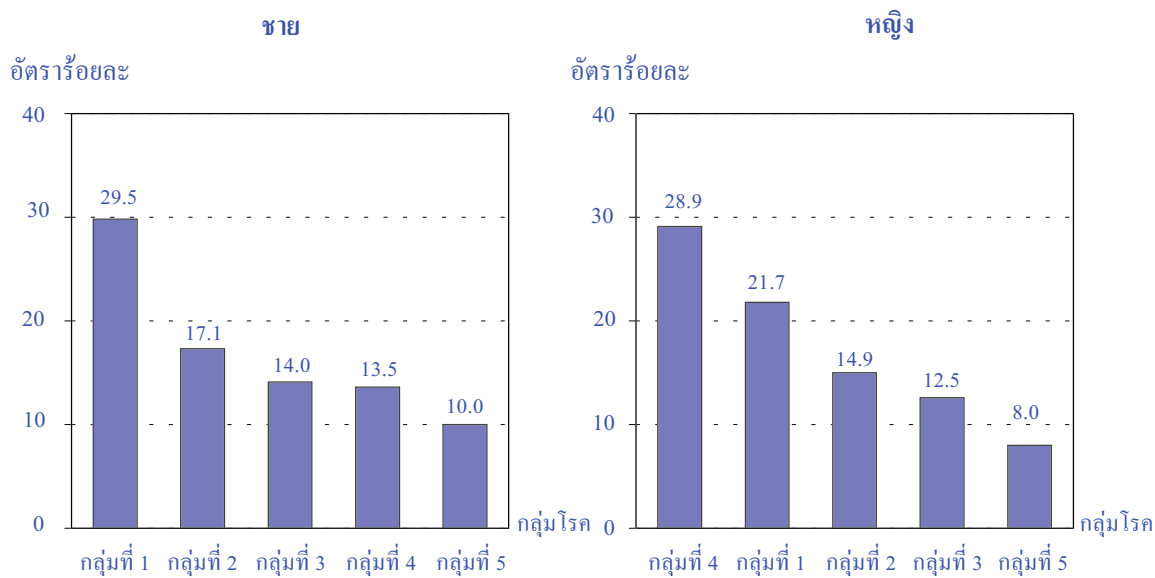

ที่มา: การสำราจอนามัยและสวัสดิการ พ.ศ. 2544 สำนักงานสถิติแห่งชาติ สำนักงานกฤษฎมนตรี

หมายเหตุ: กลุ่มที่ 1 คือ กลุ่มอาการไข้ใน ฟกช้ำ เคล็ดขัดยอก ปวดเมื่อย

กลุ่มที่ 2 คือ กลุ่มอาการแน่นในอก จุกเสียด แน่นท้อง ปวดท้อง

กลุ่มที่ 3 คือ กลุ่มโรคไข้หวัด คัดจมูก น้ำมูกไหล ไอ เจ็บคอ ขับเสมหะ

กลุ่มที่ 4 คือ กลุ่มอาการผอมแห้ง อ่อนเพลีย หน้ามืด วิงเวียนศีรษะ นอนไม่หลับ

กลุ่มที่ 5 คือ กลุ่มโรคผิวหนัง ผื่นคัน กลากเกลื้อน เริม ฝี หนอง

#### 4.5.4 ชนิดของยาที่ใช้

เมื่อเปรียบเทียบการใช้ยาสมุนไพรหรือยาแผนโบราณที่ใช้ในการรักษาโรค พบว่า มากกว่าร้อยละ 80 ใช้ยาแผนโบราณในการรักษา โดยทุกกลุ่มโรคมักนิยมรักษาด้วยยาแผนโบราณมากกว่า ยาสมุนไพร ยกเว้นกลุ่มไฟไหม้ น้ำร้อนลวก โรคเบาหวานและโรคมะเร็งที่มักใช้ยาสมุนไพรในการรักษา (ร้อยละ 96.7 ร้อยละ 59.7 ร้อยละ 58.6 ตามลำดับ)

ตารางที่ 21 อัตราร้อยละของประชากรที่ใช้ยาแผนโบราณหรือยาสมุนไพรในการรักษาโรค จำแนกตามชนิดของยาที่ใช้

กลุ่มโรค	รวม	ชนิดของยาที่ใช้		
		ยาสมุนไพร	ยาแผนโบราณ	ไม่ทราบ
<b>รวม</b>	<b>100.0</b>	<b>18.5</b>	<b>81.3</b>	<b>0.2</b>
ไข้หวัด คัดจมูก น้ำมูกไหล ไอ เจ็บคอ ขับเสมหะ	100.0	18.2	81.7	0.2
ปวดฟัน รมขนาด เหงือกอักเสบ แผลในปาก	100.0	24.6	75.4	-
ผอมแห้ง อ่อนเพลีย หน้ามืด วิงเวียนศีรษะ นอนไม่หลับ	100.0	5.4	94.6	0.1
แน่นในอก จุกเสียด แน่นท้อง ปวดท้อง	100.0	13.6	86.4	*
ท้องเสีย ธาตุไม่ปกติ ถ่ายท้อง ท้องร่วง	100.0	23.4	76.6	-
หอบ หืด	100.0	34.6	65.4	-
โรคผิวหนัง ผื่นคัน กลาก เกาต์ ภูมิแพ้	100.0	16.9	83.1	-
ไข้ ผลุพุง	100.0	17.9	81.9	0.3
ไข้ใน ฟกช้ำ เคล็ดขัดยอก ปวดเมื่อย	100.0	17.9	81.9	0.3
ขับพยาธิ	100.0	*	100.0	-
ไฟไหม้ น้ำร้อนลวก	100.0	96.7	3.4	-
อีสุก อีใส หัด	100.0	13.8	86.2	-
เบาหวาน	100.0	59.7	39.5	0.9
มะเร็ง	100.0	58.6	41.4	-
ริดสีดวงจมูก ริดสีดวงทวาร	100.0	33.1	66.8	0.1
อื่น ๆ	100.0	54.8	44.6	0.6

ที่มา: การสำรวจอนามัยและสวัสดิการ พ.ศ. 2544 สำนักงานสถิติแห่งชาติ สำนักงานรัฐมนตรี

หมายเหตุ: \* น้อยกว่าร้อยละ 0.1

สำหรับชนิดของยาแผนโบราณที่นิยมใช้ในการรักษาโรค 5 อันดับแรก คือ กลุ่มยาใช้ภายนอก ร้อยละ 20.4 (ได้แก่ ยาออกเอียะ จี้ซึ้ง ยาใส่แผลสด ยาแก้ผดผื่นคัน แมลงกัดต่อย เกาต์ และยานัตถ์) รองลงมาคือ ยาหอม (ร้อยละ 16.8) ยาทาแก้ปวดเมื่อย (ร้อยละ 14.8) ยาขับลมในกระเพาะ (ร้อยละ 7.3) และยาธาตุ (ร้อยละ 6.6) ตามลำดับ

**แผนภูมิที่ 13 อัตราร้อยละของผู้ใช้ยาแผนโบราณในการรักษาโรค จำแนกตามชนิดของยาแผนโบราณและเขตการปกครอง**

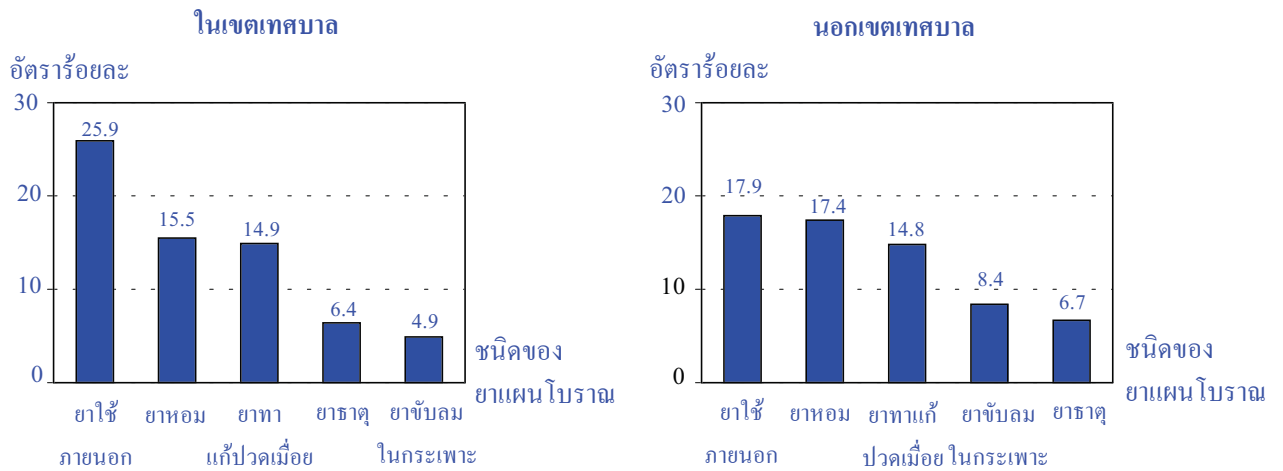

ที่มา: การสำรวจอนามัยและสวัสดิการ พ.ศ. 2544 สำนักงานสถิติแห่งชาติ สำนักงานรัฐมนตรี

เมื่อพิจารณาชนิดของยาแผนโบราณที่ใช้ในแต่ละเขตการปกครอง พบว่า ยาแผนโบราณที่ใช้สูงสุด 5 อันดับแรกของทั้งในเขตเทศบาลและนอกเขตเทศบาลไม่แตกต่างกับทั่วราชอาณาจักร โดยนอกเขตเทศบาลมีอัตราการใช้ยาแผนโบราณแต่ละชนิดสูงกว่าในเขตเทศบาล ยกเว้น ยาใช้ภายนอก และยาแก้ปวดเมื่อย ที่ในเขตเทศบาลมีอัตราการใช้สูงกว่านอกเขตเทศบาล

สำหรับชนิดของยาสมุนไพรที่นิยมใช้ในการรักษาโรค 5 อันดับแรก คือ ฟีทละลายใจ (ร้อยละ 17.4) ว่านหางจระเข้ (ร้อยละ 6.0) ขมิ้นชัน (ร้อยละ 4.7) หญ้าหนวดแมว (ร้อยละ 3.9) และ คำฝอย (ร้อยละ 2.0) เมื่อพิจารณาสมุนไพรที่ใช้ในแต่ละเขตการปกครองพบว่า ทั้งในเขตเทศบาลและนอกเขตเทศบาลนิยมใช้ฟีทละลายใจสูงที่สุด

**แผนภูมิที่ 14 อัตราร้อยละของประชากรที่ใช้ยาสมุนไพรรักษาโรค จำแนกตามยาสมุนไพรที่ใช้สูงสุด 5 อันดับแรก และ เขตการปกครอง**

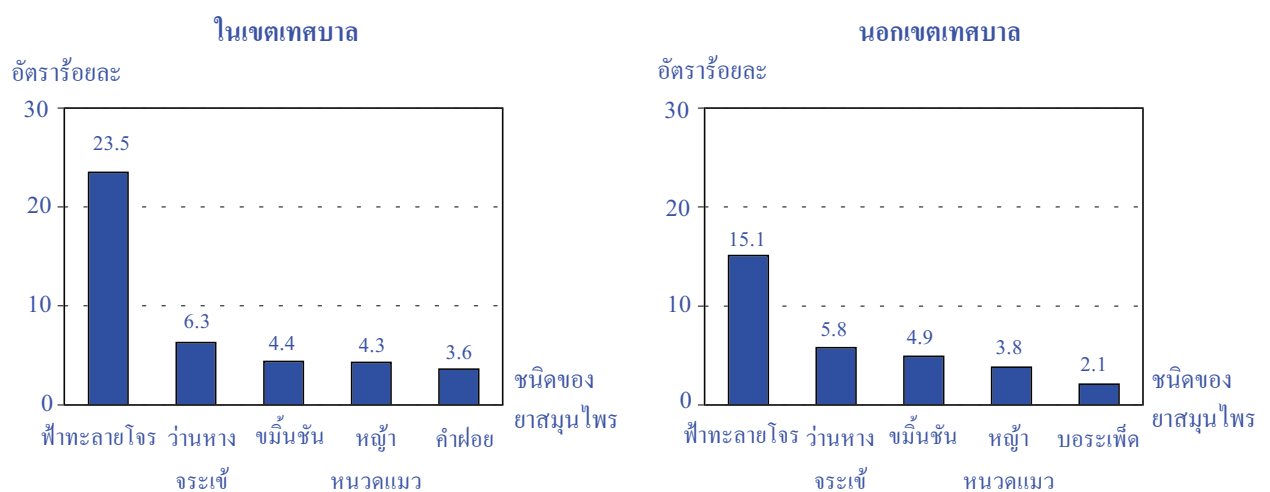

ที่มา: การสำรวจอนามัยและสวัสดิการ พ.ศ. 2544 สำนักงานสถิติแห่งชาติ สำนักงานรัฐมนตรี

#### 4.5.5 รูปแบบของยาแผนโบราณหรือยาสมุนไพรที่ใช้

ในการสำรวจครั้งนี้มีการจำแนกลักษณะการใช้ยาแผนโบราณหรือยาสมุนไพรออกเป็น 3 ประเภท คือ 1) การใช้ยาสมุนไพรเพียงอย่างเดียว (ยังคงอยู่ในรูปของวัตถุดิบ เช่น ว่านหางจระเข้) 2) การใช้ยาแผนโบราณแบบตำรับ (ตำรับยาที่มียาสมุนไพรตั้งแต่ 2 ชนิดขึ้นไป) และ 3) การใช้ยาแผนโบราณหรือยาสมุนไพรแบบสำเร็จรูป (เช่น ยาเม็ดบรรจุแคปซูล) ซึ่งจากผลการสำรวจ พบว่า ผู้ที่ใช้ยาแผนโบราณหรือยาสมุนไพรส่วนใหญ่ใช้ยาแบบสำเร็จรูป คือ ร้อยละ 69.2 รองลงมาคือ ใช้ยาสมุนไพรเพียงชนิดเดียว (ร้อยละ 16.8) ใช้ยาแผนโบราณแบบตำรับ (ร้อยละ 13.9) เมื่อเปรียบเทียบรูปแบบการใช้ยาของผู้ที่อยู่ในเขตเทศบาลและนอกเขตเทศบาล พบว่า ผู้ที่อยู่ในเขตเทศบาลใช้ยาแผนโบราณหรือยาสมุนไพรแบบสำเร็จรูปสูงกว่านอกเขตเทศบาลเล็กน้อย กล่าวคือ ร้อยละ 72.1 สำหรับในเขตเทศบาล และร้อยละ 67.9 สำหรับนอกเขตเทศบาล ในขณะที่ผู้อยู่นอกเขตเทศบาลใช้ยาสมุนไพรเพียงชนิดเดียวสูงกว่าผู้ที่อยู่ในเขตเทศบาล (ร้อยละ 18.1 และร้อยละ 13.8 ตามลำดับ)

ตารางที่ 22 อัตราร้อยละของประชากรที่ใช้ยาแผนโบราณหรือยาสมุนไพร จำแนกตามประเภทของยาที่ใช้ และเขตการปกครอง

ประเภทของยาที่ใช้	รวม	ในเขตเทศบาล	นอกเขตเทศบาล
<b>รวม</b>	<b>100.0</b>	<b>100.0</b>	<b>100.0</b>
ใช้ยาสมุนไพรเพียงชนิดเดียว	16.8	13.8	18.1
ใช้ยาแผนโบราณแบบตำรับ	13.9	14.1	13.9
ใช้ยาสมุนไพร / ยาแผนโบราณแบบสำเร็จรูป	69.2	72.1	67.9
อื่น ๆ	0.1	*	0.1

ที่มา: การสำรวจเกี่ยวกับอนามัยและสวัสดิการ พ.ศ. 2544 สำนักงานสถิติแห่งชาติ สำนักงานรัฐมนตรี  
หมายเหตุ: 1. \* น้อยกว่าร้อยละ 0.1  
2. ไม่รวมไม่ทราบ

#### 4.5.6 แหล่งที่มาของยาแผนโบราณหรือยาสมุนไพร

แหล่งที่มาของยาแผนโบราณหรือยาสมุนไพรของประชากร พบว่า ได้จากร้านขายยาแผนปัจจุบันหรือยาแผนโบราณสูงที่สุด คือ ร้อยละ 64.2 รองลงมาได้แก่ จัดหาเองหรือปลูกเอง (ร้อยละ 12.4) ได้จากหมอพื้นบ้านหรือหมอแผนโบราณ (ร้อยละ 11.6) พระหรือวัด (ร้อยละ 2.2) เจ้าหน้าที่สถานอนามัยหรือ อสม. (ร้อยละ 1.4) และโรงพยาบาล (ร้อยละ 1.0) ตามลำดับ จากผลการสำรวจนี้จะเห็นได้ว่าเจ้าหน้าที่สาธารณสุขของรัฐเริ่มมีการรักษาโรคด้วยยาสมุนไพร/ยาแผนโบราณแล้ว ถึงแม้ว่ามีสัดส่วนค่อนข้างน้อยก็ตาม

**ตารางที่ 23 อัตราร้อยละของประชากรที่ใช้ยาแผนโบราณหรือยาสมุนไพร จำแนกตามแหล่งที่มา และเขตการปกครอง**

แหล่งที่มา	รวม	ในเขตเทศบาล	นอกเขตเทศบาล
<b>รวม</b>	<b>100.0</b>	<b>100.0</b>	<b>100.0</b>
จัดหาเองหรือปลูกเอง	12.4	8.3	14.2
หมอบ้านหรือหมอแผนโบราณ	11.6	6.8	13.7
ร้านขายยาแผนปัจจุบันหรือยาแผนโบราณ	64.2	73.1	60.3
โรงพยาบาล	1.0	1.1	0.9
เจ้าหน้าที่สถานีอนามัยหรือ อสม.	1.4	0.3	1.9
พระหรือวัด	2.2	3.0	1.9
อื่น ๆ	7.2	7.4	7.1

ที่มา: การสำรวจอนามัยและสวัสดิการ พ.ศ. 2544 สำนักงานสถิติแห่งชาติ สำนักงานรัฐมนตรี  
หมายเหตุ: ไม่รวมไม่ทราบ

เมื่อเปรียบเทียบถึงแหล่งที่มาของยาแผนโบราณหรือยาสมุนไพรตามเขตการปกครองพบว่า ทั้งผู้ที่อยู่ในเขตเทศบาลและนอกเขตเทศบาลจะได้ยาแผนโบราณหรือยาสมุนไพรจากร้านขายยาแผนปัจจุบันหรือยาแผนโบราณสูงสุด คือ ร้อยละ 73.1 และร้อยละ 60.3 ตามลำดับ

#### 4.5.7 เหตุผลของการใช้ยาแผนโบราณหรือยาสมุนไพร

เมื่อพิจารณาถึงเหตุผลที่เลือกใช้ยาแผนโบราณหรือยาสมุนไพร พบว่า มากกว่าครึ่งหนึ่งของประชากรที่ใช้เนื่องจากเคยใช้แล้วได้ผลดี (ร้อยละ 57.8) เหตุผลรองลงมาคือ เป็นการรักษาขั้นต้น (ร้อยละ 18.9) หาง่าย (ร้อยละ 9.9) ตามลำดับ เมื่อเปรียบเทียบตามเขตการปกครอง พบว่า เหตุผลเนื่องจากหาง่าย อยากรองไข และราคาถูก ของผู้ที่อยู่นอกเขตเทศบาลสูงกว่าผู้ที่อยู่ในเขตเทศบาลเล็กน้อย (ร้อยละ 10.3 ร้อยละ 7.4 และร้อยละ 6.0 สำหรับนอกเขตเทศบาล ร้อยละ 9.0 ร้อยละ 7.0 และร้อยละ 5.1 สำหรับในเขตเทศบาล ตามลำดับ) ส่วนผู้ใช้เนื่องจากเป็นการรักษาขั้นต้นของผู้อาศัยอยู่ในเขตเทศบาล มีสัดส่วนสูงกว่าผู้ที่อยู่นอกเขตเทศบาล (ร้อยละ 20.8 สำหรับในเขตเทศบาล และร้อยละ 18.0 สำหรับนอกเขตเทศบาล) ในขณะที่การมีประสบการณ์ที่ดีต่อการใช้ยาสมุนไพรหรือแผนโบราณเป็นสาเหตุที่ทำให้ใช้ยาดังกล่าวของในเขตเทศบาลและนอกเขตเทศบาลมีอัตราร้อยละไม่แตกต่างกัน คือ ร้อยละ 57.6 และร้อยละ 57.9 ตามลำดับ

**ตารางที่ 24 อัตราร้อยละของประชากรที่ใช้ยาแผนโบราณหรือยาสมุนไพร จำแนกตามเหตุผลของการใช้ และเขตการปกครอง**

เหตุผลของการใช้	รวม	ในเขตเทศบาล	นอกเขตเทศบาล
<b>รวม</b>	<b>100.0</b>	<b>100.0</b>	<b>100.0</b>
เคยใช้แล้วได้ผลดี	57.8	57.6	57.9
เป็นการรักษาขั้นต้น	18.9	20.8	18.0
หาง่าย	9.9	9.0	10.3
ราคาถูก	5.7	5.1	6.0
อยากรองไข	7.3	7.0	7.4
อื่น ๆ	0.4	0.5	0.4

ที่มา: การสำรวจอนามัยและสวัสดิการ พ.ศ. 2544 สำนักงานสถิติแห่งชาติ สำนักงานรัฐมนตรี  
หมายเหตุ: ไม่รวมไม่ทราบ

#### 4.5.8 ค่าใช้จ่ายของยาแผนโบราณหรือยาสมุนไพร

เมื่อพิจารณาค่าใช้จ่ายของยาแผนโบราณหรือยาสมุนไพรระหว่าง 12 เดือนก่อนวันสัมภาษณ์ พบว่า ประมาณ 3 ใน 4 ของผู้ที่ใช้ยาแผนโบราณหรือยาสมุนไพรเสียค่าน้อยกว่า 500 บาท รองลงมาได้แก่ ไม่เสียค่าใช้จ่าย (ร้อยละ 18.6) เสียค่าใช้จ่าย 500 – 1,999 บาท (ร้อยละ 5.4) และเสียค่าใช้จ่าย 2,000 บาทขึ้นไป (ร้อยละ 1.2)

เมื่อเปรียบเทียบค่าใช้จ่ายตามรูปแบบของการใช้ยาแผนโบราณหรือยาสมุนไพร พบว่า ผู้ที่ใช้ยาสมุนไพรเพียงชนิดเดียว ส่วนใหญ่คือ ประมาณร้อยละ 57.6 จะไม่เสียค่าใช้จ่าย สำหรับกลุ่มผู้ที่ใช้ยาสมุนไพรหรือยาแผนโบราณแบบสำเร็จรูป และผู้ที่ใช้ยาแผนโบราณแบบตำรับ ส่วนใหญ่จะเสียค่าน้อยกว่า 500 บาท คือ ร้อยละ 83.8 และร้อยละ 79.0 ตามลำดับ

แผนภูมิที่ 15 อัตราร้อยละของประชากรที่ใช้ยาแผนโบราณหรือยาสมุนไพร จำแนกตามค่าใช้จ่าย และรูปแบบของการใช้

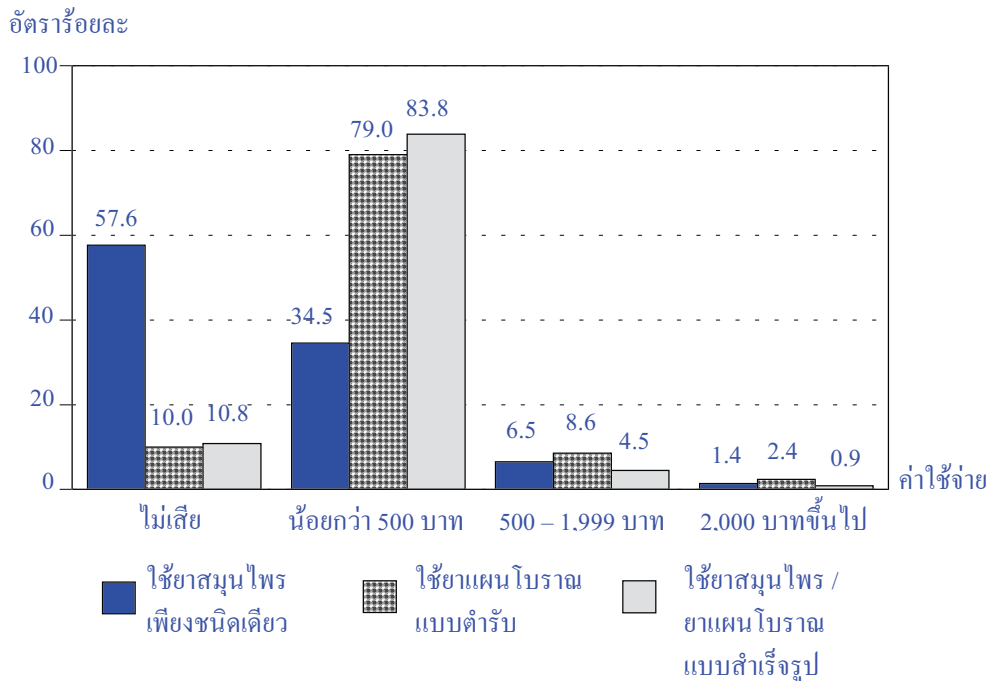

ที่มา: การสำรวจอนามัยและสวัสดิการ พ.ศ. 2544 สำนักงานสถิติแห่งชาติ สำนักนายกรัฐมนตรี

#### 4.6 การตรวจร่างกายประจำปี

การตรวจร่างกายประจำปีเป็นการเฝ้าระวังโรคที่จะเกิดขึ้นอีกรูปแบบหนึ่ง และเมื่อพบความผิดปกติในร่างกายจะทำให้สามารถทำการรักษาได้ตั้งแต่เริ่มต้น ซึ่งข้อมูลจากการสำรวจครั้งนี้พบว่า มีประชากรอายุ 15 ปีขึ้นไปจำนวน 47 ล้านคน ในจำนวนนี้มีผู้ที่ได้รับการตรวจร่างกายประจำปี จำนวน 6.4 ล้านคน หรือร้อยละ 13.6

ตารางที่ 25 จำนวนและอัตราร้อยละของประชากรอายุ 15 ปีขึ้นไปที่ได้รับการตรวจร่างกายประจำปี จำแนกตามเขตการปกครอง และภาค

เขตการปกครองและภาค	ประชากรรวม (พันคน)	ประชากรที่ได้รับการตรวจร่างกายประจำปี (พันคน)	อัตราร้อยละ
รวม	46,980.4	6,371.3	13.6
ในเขตเทศบาล	15,781.0	2,991.6	19.0
นอกเขตเทศบาล	31,199.4	3,379.8	10.8
กรุงเทพมหานคร	6,301.9	1,279.6	20.3
ภาคกลาง (ไม่รวม กทม.)	10,943.9	1,672.5	15.3
ภาคเหนือ	8,705.1	990.1	11.4
ภาคตะวันออกเฉียงเหนือ	15,214.7	1,769.4	11.6
ภาคใต้	5,814.9	659.7	11.3

ที่มา: การสำรวจอนามัยและสวัสดิการ พ.ศ. 2544 สำนักงานสถิติแห่งชาติ สำนักนายกรัฐมนตรี

เมื่อเปรียบเทียบอัตราการตรวจร่างกายประจำปีตามเขตการปกครอง พบว่า ผู้ที่อยู่ในเขตเทศบาล มีอัตราการตรวจร่างกายประจำปีสูงกว่าผู้ที่อยู่นอกเขตเทศบาล คือ ร้อยละ 19.0 สำหรับในเขตเทศบาล และร้อยละ 10.8 สำหรับนอกเขตเทศบาล และเมื่อพิจารณาตามภาค พบว่า กรุงเทพมหานครมีอัตราการตรวจร่างกายสูงกว่าภาคอื่น ๆ คือ ร้อยละ 20.3 รองลงมาคือ ภาคกลาง (ร้อยละ 15.3) ส่วนภาคเหนือ ภาคตะวันออกเฉียงเหนือ และภาคใต้ มีอัตราการตรวจร่างกายใกล้เคียงกัน (ร้อยละ 11.4 ร้อยละ 11.6 และร้อยละ 11.3 ตามลำดับ) ซึ่งการที่ในเขตเทศบาลและกรุงเทพมหานครมีอัตราการตรวจร่างกายประจำปีสูง อาจเนื่องมาจากเข้าถึงข้อมูลข่าวสารทางด้านสุขภาพมากกว่าผู้ที่อยู่นอกเขตเทศบาลและภาคอื่น ๆ จึงทำให้ตระหนักถึงความสำคัญของการตรวจร่างกายประจำปี

#### 4.6.1 อายุและเพศของผู้ตรวจร่างกายประจำปี

เมื่อพิจารณาอัตราการตรวจร่างกายประจำปีตามกลุ่มอายุ พบว่า อัตราการตรวจร่างกายประจำปีจะเพิ่มขึ้นตามกลุ่มอายุที่เพิ่มขึ้น โดยกลุ่มผู้สูงอายุมีอัตราการตรวจร่างกายสูงสุดคือ ร้อยละ 20.9 และเมื่อเปรียบเทียบตามเพศ พบว่า หญิงมีอัตราการตรวจร่างกายสูงกว่าชาย คือ ร้อยละ 14.9 สำหรับหญิง และร้อยละ 12.2 สำหรับชาย และหญิงมีอัตราการตรวจร่างกายสูงกว่าชายในทุกกลุ่มอายุ

แผนภูมิที่ 16 อัตราร้อยละของประชากรอายุ 15 ปีขึ้นไปที่ตรวจร่างกายประจำปี จำแนกตามกลุ่มอายุและเพศ

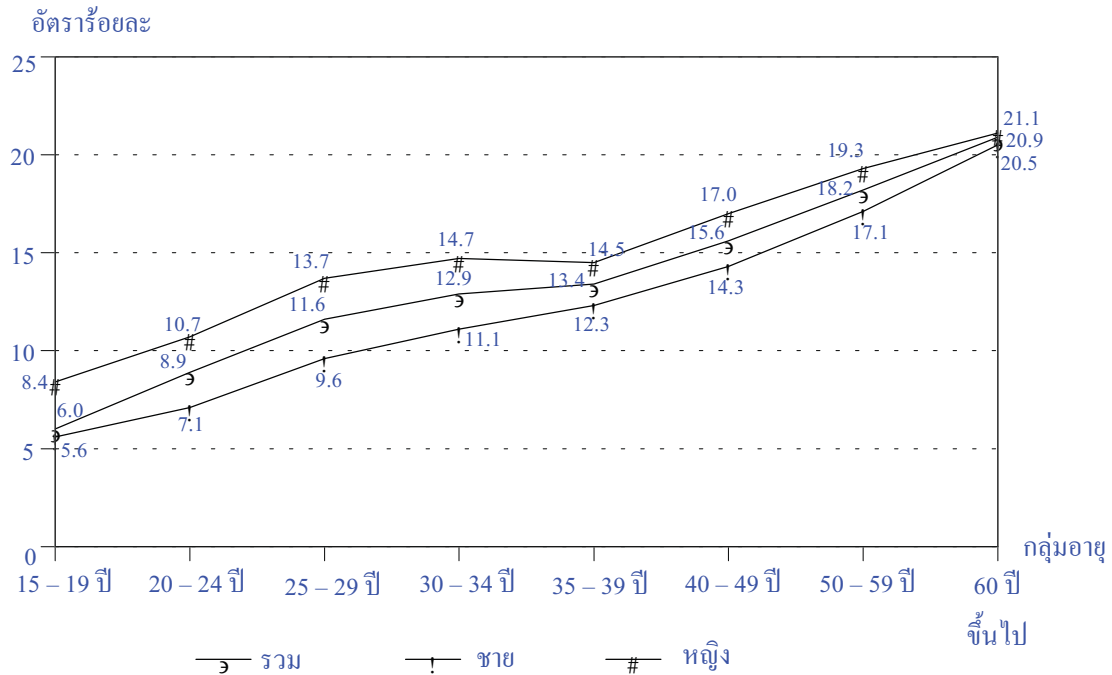

ที่มา: การสำรวจอนามัยและสวัสดิการ พ.ศ. 2544 สำนักงานสถิติแห่งชาติ สำนักงานรัฐมนตรี



#### 4.6.2 การศึกษาของผู้ตรวจร่างกายประจำปี

เมื่อพิจารณาถึงระดับการศึกษาที่สำเร็จของผู้ที่ตรวจร่างกายประจำปี พบว่า กลุ่มผู้ที่ได้รับการศึกษามีอัตราการตรวจร่างกายสูงกว่าผู้ที่ไม่ได้รับการศึกษา คือ ร้อยละ 13.7 และร้อยละ 11.2 สำหรับในกลุ่มผู้ที่ได้รับการศึกษา พบว่า ผู้ที่สำเร็จการศึกษาระดับอุดมศึกษามีอัตราการตรวจร่างกายประจำปีสูงที่สุด คือ ร้อยละ 34.5 รองลงมาคือ ผู้ที่สำเร็จการศึกษาระดับมัธยมศึกษาตอนปลาย (ร้อยละ 15.2) ผู้ที่สำเร็จการศึกษาระดับต่ำกว่าประถมศึกษา (ร้อยละ 12.4) และระดับมัธยมศึกษาตอนต้น (ร้อยละ 11.4) ตามลำดับ จะเห็นได้ว่าอัตราการตรวจร่างกายประจำปีจะเพิ่มสูงขึ้นตามระดับการศึกษา ยกเว้น กลุ่มผู้ที่สำเร็จการศึกษาต่ำกว่าประถมศึกษาทั้งนี้อาจเนื่องจากคนในกลุ่มนี้ส่วนใหญ่เป็นผู้สูงอายุ

ตารางที่ 26 จำนวนและอัตราร้อยละของประชากรอายุ 15 ปีขึ้นไปที่ตรวจร่างกายประจำปี จำแนกตามระดับการศึกษาที่สำเร็จ

ระดับการศึกษาที่สำเร็จ	ประชากรรวม (พันคน)	ประชากรที่ได้รับการตรวจ ร่างกาย ประจำปี (พันคน)	อัตราร้อยละ
<b>รวม</b>	<b>46,980.4</b>	<b>6,371.3</b>	<b>13.6</b>
ไม่เคยเรียน/ไม่มีการศึกษา	2,575.0	287.7	11.2
การศึกษาที่สำเร็จ	44,355.5	6,076.0	13.7
ต่ำกว่าประถมศึกษา	17,667.4	2,189.5	12.4
ประถมศึกษา	9,455.9	675.0	7.1
มัธยมศึกษาตอนต้น	7,390.4	844.3	11.4
มัธยมศึกษาตอนปลาย	5,255.0	798.3	15.2
อุดมศึกษา	4,498.2	1,553.4	34.5
อื่น ๆ	15.2	2.0	13.2
ไม่ทราบระดับ	73.5	13.0	17.7
ไม่ทราบ	49.9	7.6	15.2

ที่มา: การสำรวจอนามัยและสวัสดิการ พ.ศ. 2544 สำนักงานสถิติแห่งชาติ สำนักงานยกรัชมุนตรี

## 4.7 พฤติกรรมการออกกำลังกาย

### 4.7.1 อัตราการออกกำลังกาย

ในการสำรวจครั้งนี้ได้สอบถามเกี่ยวกับพฤติกรรมการออกกำลังกายของประชากรอายุ 15 ปีขึ้นไป พบว่า มีประชากรอายุ 15 ปีขึ้นไปประมาณ 11.4 ล้านคน หรือร้อยละ 24.2 เป็นผู้ที่ออกกำลังกายระหว่าง 3 เดือนก่อนวันสัมภาษณ์ โดยเพิ่มขึ้นจากผลการสำรวจในปี 2540 ซึ่งมีอัตราการออกกำลังกายเท่ากับร้อยละ 19.2

ตารางที่ 27 จำนวนและอัตราร้อยละของประชากรอายุ 15 ปีขึ้นไปที่ออกกำลังกาย จำแนกตามเขตการปกครอง และภาค พ.ศ. 2540 และ พ.ศ. 2544

เขตการปกครอง	พ.ศ. 2540			พ.ศ. 2544		
	จำนวนประชากร (พันคน)	จำนวนประชากรที่ออกกำลังกาย (พันคน)	อัตราร้อยละ	จำนวนประชากร (พันคน)	จำนวนประชากรที่ออกกำลังกาย (พันคน)	อัตราร้อยละ
<b>รวม</b>	<b>44,085.4</b>	<b>8,466.3</b>	<b>19.2</b>	<b>46,980.4</b>	<b>11,364.2</b>	<b>24.2</b>
ในเขตเทศบาล	9,528.1	2,299.8	24.1	15,781.0	4,600.9	29.2
นอกเขตเทศบาล	34,557.3	6,166.4	17.8	31,199.4	6,763.3	21.7
กรุงเทพมหานคร	5,672.8	1,279.6	22.6	6,301.9	1,876.4	29.8
ภาคกลาง (ไม่รวมกทม.)	10,218.5	1,681.8	16.5	10,943.9	2,167.8	19.8
ภาคเหนือ	8,405.5	1,445.7	17.2	8,705.1	1,869.0	21.5
ภาคตะวันออกเฉียงเหนือ	14,330.0	2,816.0	19.7	15,214.7	3,770.8	24.8
ภาคใต้	5,458.7	1,243.3	22.8	5,814.9	1,680.1	28.9

- ที่มา: 1. การสำรวจเด็กและเยาวชน พ.ศ. 2540 สำนักงานสถิติแห่งชาติ สำนักนายกรัฐมนตรี  
2. การสำรวจอนามัยและสวัสดิการ พ.ศ. 2544 สำนักงานสถิติแห่งชาติ สำนักนายกรัฐมนตรี

ผู้ที่อาศัยอยู่ในเขตเทศบาลมีอัตราการออกกำลังกายสูงกว่าผู้ที่อาศัยอยู่นอกเขตเทศบาล (ร้อยละ 29.2 และร้อยละ 21.7 ตามลำดับ) ทั้งนี้เนื่องจากผู้อยู่นอกเขตเทศบาล ส่วนใหญ่ประกอบอาชีพด้านการใช้กำลังอยู่แล้ว เช่น เกษตรกร เป็นต้น ส่วนในระดับภาค พบว่า กรุงเทพมหานครมีอัตราการออกกำลังกายสูงกว่าภาคอื่น ๆ (ร้อยละ 29.8) รองลงมาได้แก่ ภาคใต้ (ร้อยละ 28.9) ภาคตะวันออกเฉียงเหนือ (ร้อยละ 24.8) ภาคเหนือ (ร้อยละ 21.5) และภาคที่มีอัตราร้อยละของผู้ที่ออกกำลังกายต่ำที่สุดคือ ภาคกลาง (ร้อยละ 19.8)

#### 4.7.2 อายุและเพศของผู้ออกกำลังกาย

เมื่อพิจารณาอัตราการออกกำลังกายตามกลุ่มอายุ พบว่า ในกลุ่มเยาวชน อายุ 15 - 19 ปี และ 20 - 24 ปี มีอัตราการออกกำลังกายสูงกว่ากลุ่มอายุอื่น ๆ คือ ร้อยละ 58.4 และร้อยละ 33.8 ตามลำดับ ในขณะที่เมื่ออายุที่สูงขึ้นจะมีอัตราการออกกำลังกายลดลง ดังนี้ อัตราร้อยละของการออกกำลังกาย ลดจากร้อยละ 22.1 ของผู้ที่อายุ 25 - 29 ปี เป็นร้อยละ 14.9 สำหรับผู้ที่อายุ 60 ปีขึ้นไป

แผนภูมิที่ 17 อัตราร้อยละของประชากรอายุ 15 ปีขึ้นไปที่ออกกำลังกาย จำแนกตามกลุ่มอายุและเพศ

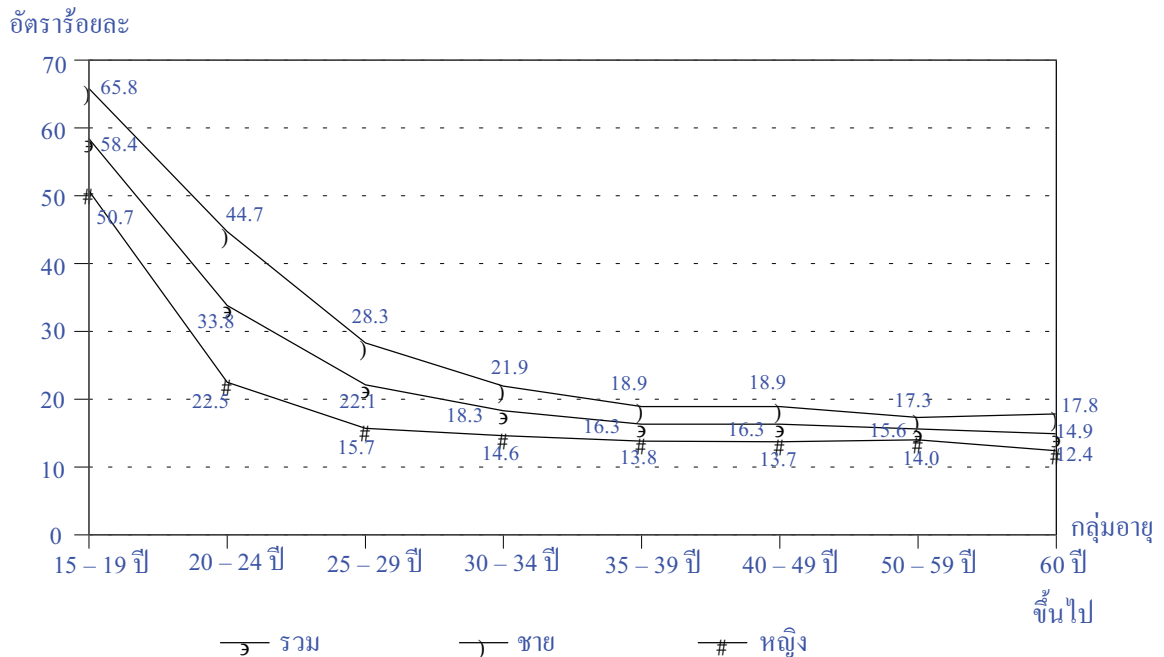

ที่มา: การสำรวจอนามัยและสวัสดิการ พ.ศ. 2544 สำนักงานสถิติแห่งชาติ สำนักนายกรัฐมนตรื

เมื่อพิจารณาอัตราการออกกำลังกายในแต่ละเพศ พบว่า เพศชายมีอัตราการออกกำลังกายสูงกว่าเพศหญิง กล่าวคือ ชายมีอัตราการออกกำลังกายเท่ากับร้อยละ 29.1 ในขณะที่หญิงมีอัตราการออกกำลังกายเท่ากับร้อยละ 19.3 และเมื่อพิจารณาในแต่ละกลุ่มอายุ พบว่า ชายจะมีอัตราการออกกำลังกายสูงกว่าหญิงทุกกลุ่มอายุ

### 4.7.3 ประเภทของกิจกรรมที่ออกกำลังกาย

สำหรับประเภทของกิจกรรมที่ผู้ออกกำลังกายนิยมมากที่สุดคือ เล่นกีฬา (ร้อยละ 54.6) รองลงมาได้แก่ เดินออกกำลังกาย และวิ่งหรือจ็อกกิ้ง มีสัดส่วนเท่ากันคือ ร้อยละ 16.0

แผนภูมิที่ 18 อัตราร้อยละของผู้ที่ออกกำลังกาย จำแนกตามประเภทของกิจกรรม และเขตการปกครอง

อัตราร้อยละ

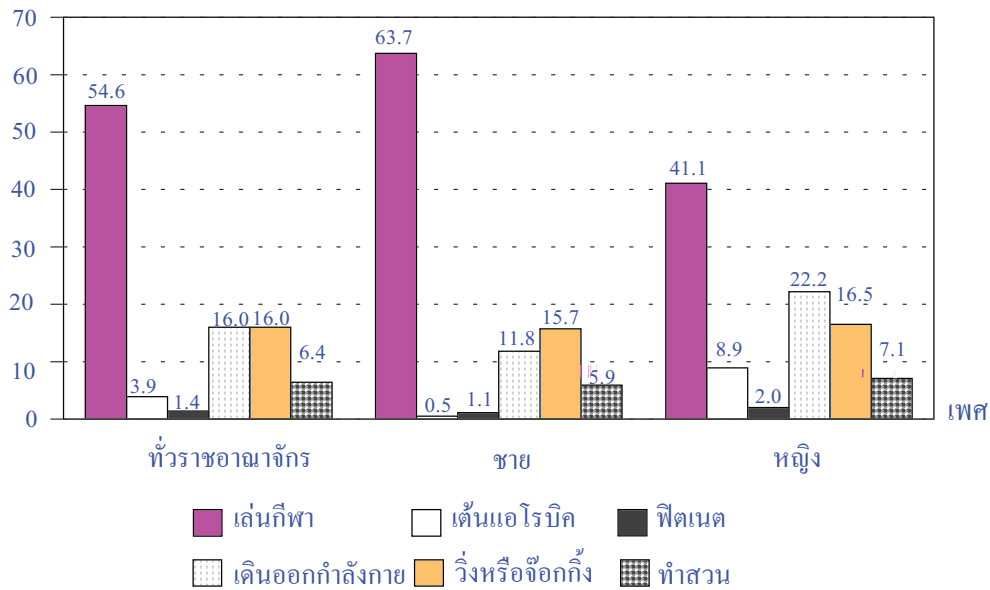

ที่มา: การสำรวจอนามัยและสวัสดิการ พ.ศ. 2544 สำนักงานสถิติแห่งชาติ สำนักนายกรัฐมนตรี

เมื่อพิจารณาถึงประเภทของกิจกรรมของชายและหญิง พบว่า ทั้งชายและหญิงนิยมออกกำลังกายด้วยการเล่นกีฬาสูงที่สุด (ร้อยละ 63.7 และร้อยละ 41.1 ตามลำดับ) รองลงมาคือ การวิ่งหรือจ็อกกิ้ง และการเดินออกกำลังกาย (ร้อยละ 15.7 และร้อยละ 11.8 สำหรับชาย และร้อยละ 16.5 และร้อยละ 22.2 สำหรับหญิง) ส่วนประเภทของกิจกรรมในแต่ละภาค พบว่า ผู้ที่ออกกำลังกายในทุกภาค นิยมการเล่นกีฬามากที่สุด

#### 4.7.4 วัตถุประสงค์ของการออกกำลังกาย

สำหรับผู้ที่ออกกำลังกายอายุ 15 ปีขึ้นไปจำนวน 11.4 ล้านคน มีวัตถุประสงค์ในการออกกำลังกายเพื่อสุขภาพสูงสุด (ร้อยละ 75.4) รองลงมาได้แก่ เพื่อความสนุกสนาน (ร้อยละ 16.1) เพื่อสังสรรค์ สมาคม (ร้อยละ 3.2) ตามลำดับ

ตารางที่ 28 อัตราร้อยละของประชากรอายุ 15 ปีขึ้นไปที่ออกกำลังกาย จำแนกตามวัตถุประสงค์ของการออกกำลังกาย และเพศ

วัตถุประสงค์ของการออกกำลังกาย	รวม	ชาย	หญิง
รวม	100.0	100.0	100.0
เพื่อสุขภาพ	75.4	71.9	80.6
เพื่อแก้ไขความบกพร่องทางร่างกาย	1.2	0.8	1.8
เพื่อสังสรรค์ สมาคม	3.2	4.4	1.5
เพื่อความสนุกสนาน	16.1	19.9	10.4
ถูกบังคับ	2.5	1.8	3.6
อื่น ๆ	1.6	1.2	2.1

ที่มา: การสำรวจอนามัยและสวัสดิการ พ.ศ. 2544 สำนักงานสถิติแห่งชาติ สำนักงานรัฐมนตรี  
หมายเหตุ: ถูกบังคับ เช่น การออกกำลังกายตามหลักสูตรการเรียนการสอน เป็นต้น

เมื่อพิจารณาวัตถุประสงค์ของการออกกำลังกายของชายและหญิง พบว่า ทั้งชายและหญิงมีวัตถุประสงค์ในการออกกำลังกายเพื่อสุขภาพสูงสุดเช่นเดียวกัน (ร้อยละ 71.9 และร้อยละ 80.6 ตามลำดับ) และเมื่อพิจารณาถึงวัตถุประสงค์อื่น ๆ พบว่า ชายจะออกกำลังกายเพื่อความสนุกสนานและเพื่อสังสรรค์สมาคมสูงกว่าหญิง (ร้อยละ 19.9 และ 4.4 สำหรับชาย ร้อยละ 10.4 และร้อยละ 1.5 สำหรับหญิง ตามลำดับ)

ในขณะที่หญิงมีวัตถุประสงค์ในการออกกำลังกายเนื่องจากถูกบังคับและเพื่อแก้ไขความบกพร่องทางร่างกายสูงกว่าชาย (ร้อยละ 3.6 และร้อยละ 1.8 สำหรับหญิง ร้อยละ 1.8 และร้อยละ 0.8 สำหรับชาย ตามลำดับ)

#### 4.7.5 ระยะเวลาที่ใช้ในการออกกำลังกาย

สำหรับระยะเวลาที่ใช้ในการออกกำลังกายของประชากร พบว่า ครึ่งหนึ่งของผู้ที่ออกกำลังกายใช้เวลาประมาณ 30 – 59 นาที (ร้อยละ 50.7) รองลงมาคือ ออกกำลังกายน้อยกว่า 30 นาที (ร้อยละ 24.0) ออกกำลังกาย 60 – 89 นาที (ร้อยละ 19.4) และออกกำลังกาย 90 นาทีขึ้นไป (ร้อยละ 5.9) ตามลำดับ

เมื่อเปรียบเทียบระยะเวลาการออกกำลังกายของแต่ละประเภทกิจกรรม พบว่า ในแต่ละกิจกรรมส่วนใหญ่ออกกำลังกายเป็นเวลา 30 – 59 นาที ยกเว้น ผู้ที่ออกกำลังกายโดยการเดิน ซึ่งส่วนใหญ่จะใช้เวลาในการเดินน้อยกว่า 30 นาที

แผนภูมิที่ 19 อัตราร้อยละของประชากรอายุ 15 ปีขึ้นไป จำแนกตามระยะเวลาที่ออกกำลังกายและประเภทของกิจกรรม

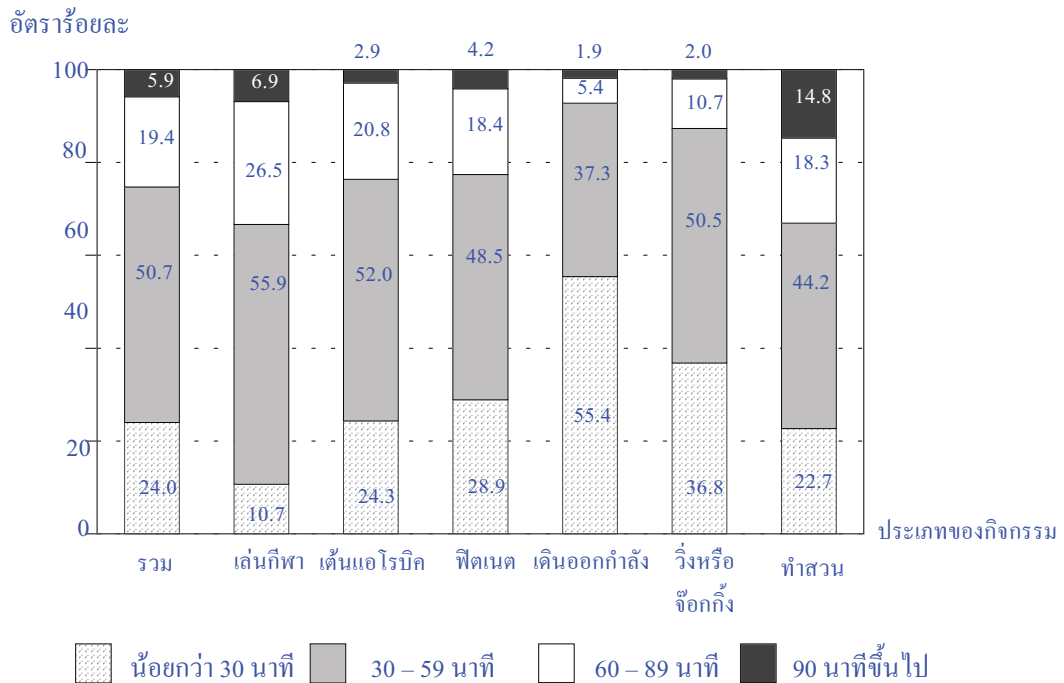

ที่มา: การสำรวจอนามัยและสวัสดิการ พ.ศ. 2544 สำนักงานสถิติแห่งชาติ สำนักนายกรัฐมนตรื

#### 4.7.6 ความถี่ในการออกกำลังกาย

เมื่อพิจารณาความถี่ในการออกกำลังกาย พบว่า มีผู้ออกกำลังกายจำนวน 1 - 2 ครั้ง/สัปดาห์ สูงสุด คือ ร้อยละ 33.3 รองลงมาคือ ออกกำลังกายมากกว่า 4 ครั้ง/สัปดาห์ (ร้อยละ 28.5) และ 3 - 4 ครั้ง/สัปดาห์ (ร้อยละ 25.9) ตามลำดับ สำหรับชายมีส่วนของความถี่ในการออกกำลังกายจำนวน 1 - 2 ครั้ง/สัปดาห์ และมากกว่า 4 ครั้ง/สัปดาห์ ใกล้เคียงกัน คือ ร้อยละ 31.0 และร้อยละ 30.8 ในขณะที่ หญิงออกกำลังกาย 1 - 2 ครั้ง/สัปดาห์ สูงที่สุด (ร้อยละ 36.7)

แผนภูมิที่ 20 อัตราร้อยละของประชากรอายุ 15 ปีขึ้นไป จำแนกตามความถี่ในการออกกำลังกายและเพศ

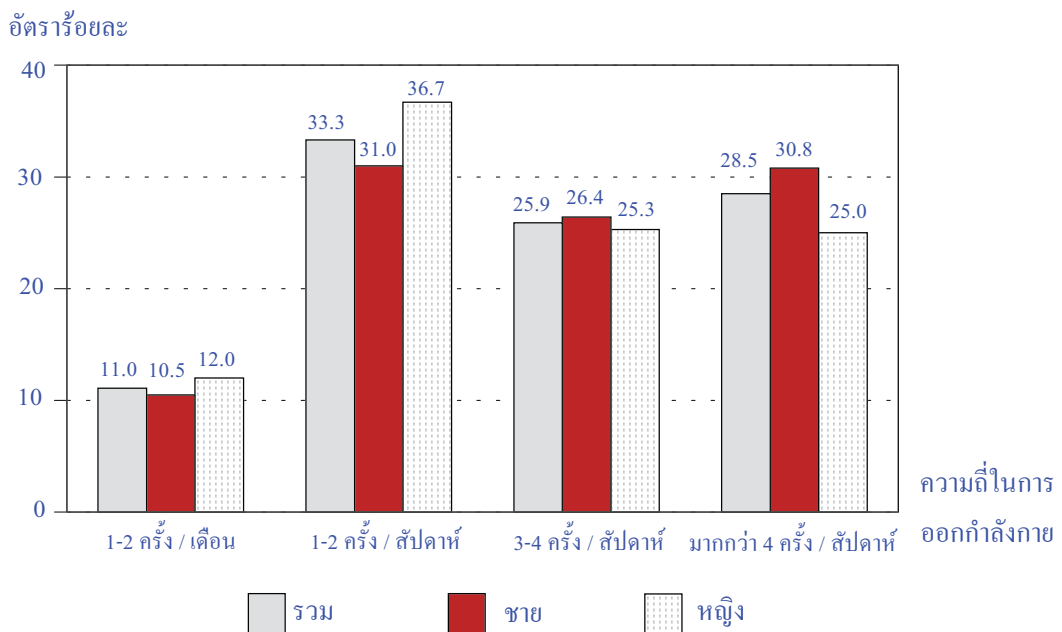

ที่มา: การสำรวจอนามัยและสวัสดิการ พ.ศ. 2544 สำนักงานสถิติแห่งชาติ สำนักนายกรัฐมนตรื

## 4.8 ความปลอดภัยในการขับรถ

### 4.8.1 ลักษณะทั่วไป

จากผลการสำรวจความปลอดภัยในการขับรถของประชากรอายุ 15 ปีขึ้นไปจำนวน 47 ล้านคน พบว่า มีผู้ที่ขับรถทุกประเภทจำนวน 28.7 ล้านคน หรือร้อยละ 61.1 โดยผู้ที่อาศัยอยู่นอกเขตเทศบาลมีสัดส่วนของผู้ที่ขับรถสูงกว่าผู้ที่อยู่ในเขตเทศบาล (ร้อยละ 65.1 และร้อยละ 53.2 ตามลำดับ) โดยผู้ที่อยู่นอกเขตเทศบาลมีอัตราร้อยละของการขับรถจักรยานยนต์สูงกว่าในเขตเทศบาล (ร้อยละ 84.2 และร้อยละ 60.5) ในขณะที่อัตราร้อยละของผู้ที่ขับรถเก๋งหรือกระบะส่วนบุคคลจะเป็นผู้ที่อยู่ในเขตเทศบาลสูงกว่านอกเขตเทศบาล (ร้อยละ 35.6 และร้อยละ 12.3 ตามลำดับ)

ตารางที่ 29 อัตราร้อยละของประชากรอายุ 15 ปีขึ้นไปที่ขับรถ จำแนกตามประเภทของพาหนะที่ขับ  
เขตการปกครอง และเพศ

ประเภทของพาหนะ	รวม	เขตการปกครอง		เพศ	
		ในเขตเทศบาล	นอกเขตเทศบาล	ชาย	หญิง
อัตราร้อยละ ของผู้ขับขี่ยานพาหนะ	61.1	53.2	65.1	75.9	46.6
ประเภทของยานพาหนะ	100.0	100.0	100.0	100.0	100.0
รถเก๋ง/กระบะส่วนบุคคล	19.1	35.6	12.3	23.3	12.5
รถสามล้อเครื่อง	0.4	0.5	0.4	0.6	0.1
รถแท็กซี่	0.2	0.6	*	0.3	*
รถโดยสารประจำทาง	0.4	0.6	0.3	0.6	*
รถกระบะเล็ก/รับจ้าง/รถบรรทุกของ	1.3	1.4	1.2	2.0	0.1
รถอีแต๋น	0.8	0.2	1.1	1.3	0.1
รถจักรยานยนต์	77.3	60.5	84.2	71.2	87.0
อื่นๆ	0.4	0.5	0.4	0.6	0.1
ไม่ทราบ	0.1	0.1	0.1	0.1	0.1

ที่มา: การสำรวจอนามัยและสวัสดิการ พ.ศ. 2544 สำนักงานสถิติแห่งชาติ สำนักงานรัฐมนตรี

หมายเหตุ: \* น้อยกว่าร้อยละ 0.1

เมื่อเปรียบเทียบในแต่ละเพศพบว่า ชายมีสัดส่วนของการขับรถสูงกว่าหญิงเกือบเท่าตัว (ร้อยละ 75.9 และร้อยละ 46.6 ตามลำดับ) ซึ่งทั้งชายและหญิงนิยมขับรถจักรยานยนต์สูงที่สุด คือ ร้อยละ 71.2 และร้อยละ 87.0 ตามลำดับ



#### 4.8.2 การใช้เข็มขัดนิรภัย

จากการที่กฎหมายบังคับให้ผู้ขับขี่/โดยสารรถยนต์หรือรถจักรยานยนต์ต้องคาดเข็มขัดนิรภัยและสวมหมวกกันน็อกทุกครั้ง เพื่อความลดความรุนแรงของอุบัติเหตุที่เกิดขึ้นกับผู้ขับขี่และผู้โดยสาร จากการสำรวจเกี่ยวกับการใช้เข็มขัดนิรภัย พบว่า ในจำนวนประชากรอายุ 15 ปีขึ้นไปที่ขับหรือโดยสารรถยนต์ตอนหน้า ซึ่งมีจำนวนประมาณ 23.7 ล้านคน หรือร้อยละ 50.5 ของประชากรอายุ 15 ปีขึ้นไป เป็นผู้ที่ใช้เข็มขัดนิรภัย ประมาณ 16.9 ล้านคน หรือร้อยละ 36.0 ของประชากรอายุ 15 ปีขึ้นไป

ในขณะที่อีกร้อยละ 14.5 ของประชากรอายุ 15 ปีขึ้นไป เป็นผู้ที่ไม่ใช้เข็มขัดนิรภัยขณะขับหรือโดยสารรถยนต์ตอนหน้า

#### แผนภูมิที่ 21 อัตราร้อยละของประชากรอายุ 15 ปีขึ้นไป จำแนกตามการใช้เข็มขัดนิรภัยขณะขับหรือโดยสารรถยนต์ตอนหน้า

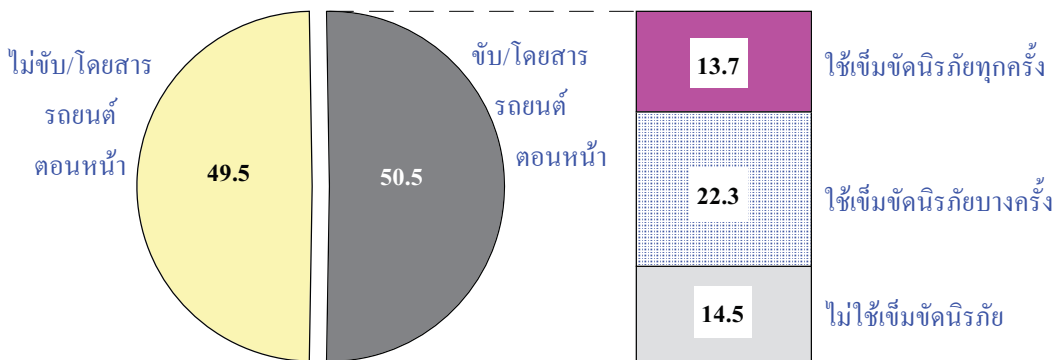

ที่มา: การสำรวจอนามัยและสวัสดิการ พ.ศ. 2544 สำนักงานสถิติแห่งชาติ สำนักนายกรัฐมนตรี

เมื่อพิจารณาการใช้เข็มขัดนิรภัยจำแนกตามระดับการศึกษาของผู้ที่ขับหรือโดยสารรถยนต์ตอนหน้า พบว่า อัตราร้อยละของการใช้เข็มขัดนิรภัยแปรผันตามระดับการศึกษา กล่าวคือ เมื่อระดับการศึกษาเพิ่มมากขึ้น อัตราการใช้เข็มขัดนิรภัยทุกครั้งที่ขับหรือโดยสารจะเพิ่มสูงขึ้น กล่าวคือ ผู้ที่ไม่ได้เรียนหนังสือมีอัตราร้อยละของการใช้เข็มขัดนิรภัยทุกครั้งเท่ากับ ร้อยละ 4.2 เพิ่มเป็นร้อยละ 45.5 สำหรับผู้จบการศึกษาระดับอุดมศึกษา

ตารางที่ 30 อัตราร้อยละของประชากรอายุ 15 ปีขึ้นไป จำแนกตามการใช้เข็มขัดนิรภัยขณะขับหรือโดยสารรถยนต์  
ตอนหน้า และระดับการศึกษาที่สำเร็จ

ระดับการศึกษาที่สำเร็จ	รวม	ไม่ขับ/โดยสาร รถยนต์ ตอนหน้า	ขับ/โดยสารรถยนต์ตอนหน้า		
			ใช้เข็มขัดนิรภัย		ไม่เคยใช้ เข็มขัดนิรภัย
			ทุกครั้ง	บางครั้ง	
<b>รวม</b>	<b>100.0</b>	<b>49.5</b>	<b>13.7</b>	<b>22.3</b>	<b>14.5</b>
ไม่เคยเรียน/ไม่มีการศึกษา	100.0	66.1	4.2	10.7	19.0
การศึกษาที่สำเร็จ	100.0	51.6	10.7	22.4	15.3
ต่ำกว่าประถมศึกษา	100.0	56.0	7.9	18.9	17.2
ประถมศึกษา	100.0	53.6	7.6	21.3	17.5
มัธยมศึกษา	100.0	44.0	16.8	27.9	11.3
อุดมศึกษา	100.0	21.9	45.5	28.7	3.9
อื่นๆ/ไม่ทราบ	100.0	35.3	33.1	26.3	5.3

ที่มา: การสำรวจอนามัยและสวัสดิการ พ.ศ. 2544 สำนักงานสถิติแห่งชาติ สำนักนายกรัฐมนตรี

#### 4.8.3 การสวมหมวกกันน็อก

ผลจากการสำรวจเกี่ยวกับการสวมหมวกกันน็อก พบว่า มีประชากรอายุ 15 ปีขึ้นไปที่  
ขับหรือซ้อนท้ายรถจักรยานยนต์จำนวน 35.6 ล้านคน หรือร้อยละ 75.9 และผู้ที่ไม่ได้ขับหรือซ้อนท้าย  
รถจักรยานยนต์มีจำนวน 11.3 ล้านคน หรือร้อยละ 24.1

แผนภูมิที่ 22 อัตราร้อยละของประชากรอายุ 15 ปีขึ้นไป จำแนกตามการสวมหมวกกันน็อก  
ขณะขับหรือซ้อนท้ายรถจักรยานยนต์

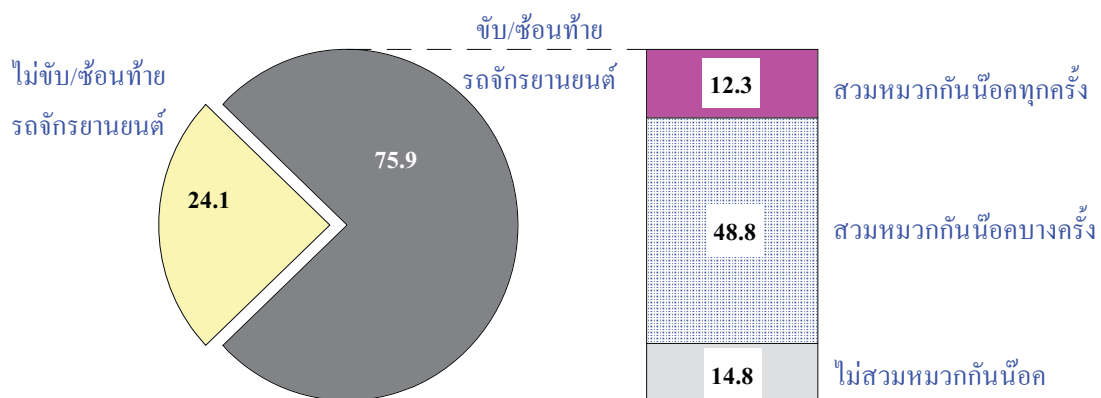

ที่มา: การสำรวจอนามัยและสวัสดิการ พ.ศ. 2544 สำนักงานสถิติแห่งชาติ สำนักนายกรัฐมนตรี

หมายเหตุ: ไม่รวมไม่ทราบ

เมื่อพิจารณาการสวมหมวกกันน็อก พบว่า มีผู้ที่ขับหรือซ้อนท้ายรถจักรยานยนต์สวมหมวกกันน็อกจำนวน 28.6 ล้านคน หรือร้อยละ 60.1 ของประชากรอายุ 15 ปีขึ้นไป โดยเกือบครึ่งหนึ่งสวมหมวกกันน็อกเป็นบางครั้ง ในขณะที่ผู้สวมหมวกกันน็อกทุกครั้งเมื่อขี่หรือซ้อนท้ายรถจักรยานยนต์มีสัดส่วนไม่สูงมากนัก เพียงร้อยละ 12.3 เท่านั้น ในขณะที่มีอีกร้อยละ 14.8 ที่ไม่สวมหมวกกันน็อกเลยขณะขับหรือซ้อนท้ายรถจักรยานยนต์

เมื่อพิจารณาการสวมหมวกกันน็อกทั้งที่สวมทุกครั้งและสวมบางครั้งในแต่ละกลุ่มอายุ พบว่า ส่วนใหญ่สวมหมวกกันน็อกขณะขับหรือซ้อนท้ายรถจักรยานยนต์ (ประมาณร้อยละ 57-73) ยกเว้นกลุ่มผู้สูงอายุที่มีอัตราของการสวมหมวกกันน็อกเพียงร้อยละ 23.6

**ตารางที่ 31 อัตราร้อยละของประชากรอายุ 15 ปีขึ้นไป จำแนกตามการสวมหมวกกันน็อกขณะขับหรือโดยสารรถจักรยานยนต์ อายุ และเพศ**

อายุ และเพศ	รวม	ไม่ขับ/ซ้อนท้ายรถจักรยานยนต์	ขับ/ซ้อนท้ายรถจักรยานยนต์		
			ใช้หมวกกันน็อก		ไม่เคยใช้หมวกกันน็อก
			ทุกครั้ง	บางครั้ง	
<b>กลุ่มอายุ (ปี)</b>	<b>100.0</b>	<b>24.1</b>	<b>12.3</b>	<b>48.8</b>	<b>14.8</b>
15 - 24	100.0	14.1	12.5	60.1	13.3
25 - 39	100.0	17.0	15.4	54.8	12.8
40 - 59	100.0	27.0	11.9	44.9	16.2
60 ขึ้นไป	100.0	56.5	3.8	19.8	19.9
<b>เพศ</b>					
ชาย	100.0	19.2	14.0	52.9	13.9
หญิง	100.0	28.9	10.6	44.8	15.7

ที่มา: การสำรวจอนามัยและสวัสดิการ พ.ศ. 2544 สำนักงานสถิติแห่งชาติ สำนักนายกรัฐมนตรี

หมายเหตุ: ไม่รวมไม่ทราบ

#### 4.8.4 การขับรถภายหลังดื่มสุรา

การขับรถยนต์หรือรถจักรยานยนต์ภายหลังการดื่มสุราถือว่าเป็นปัจจัยหนึ่งที่ทำให้เกิดอุบัติเหตุทางการจราจร ซึ่งประเทศไทยได้มีกฎหมายควบคุมห้ามมิให้ผู้ดื่มสุราจนมีปริมาณแอลกอฮอล์ในเลือดสูงกว่าที่กำหนดขับรถ จากผลการสำรวจพบว่า มีประชากรอายุ 15 ปีขึ้นไปทั่วประเทศที่ดื่มสุราจำนวน 15.3 ล้านคน โดยเป็นผู้ที่ขับรถยนต์หรือรถจักรยานยนต์ภายหลังการดื่มสุราจำนวน 5.6 ล้านคน หรือร้อยละ 36.6 โดยสัดส่วนระหว่างเพศของผู้ที่ขับรถภายหลังการดื่มสุราของชายต่อหญิง ประมาณ 15 ต่อ 1 คน

แผนภูมิที่ 23 อัตราร้อยละของประชากรอายุ 15 ปีขึ้นไปที่ขับรถภายหลังการดื่มสุรา จำแนกตามเพศ เขตการปกครอง และภาค

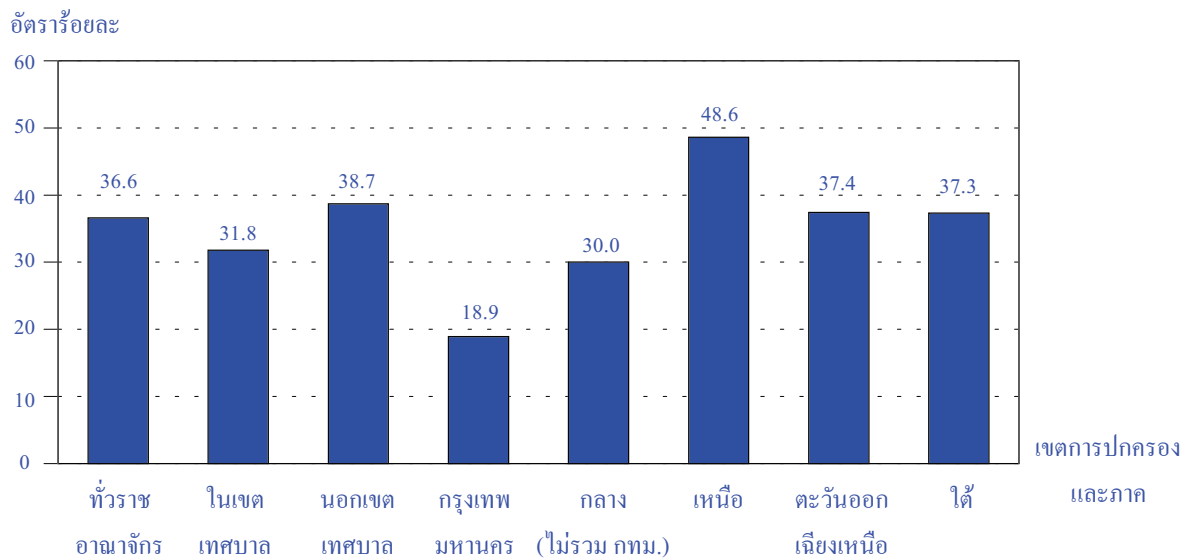

ที่มา: การสำรวจอนามัยและสวัสดิการ พ.ศ. 2544 สำนักงานสถิติแห่งชาติ สำนักนายกรัฐมนตรี

เมื่อเปรียบเทียบอัตราร้อยละของผู้ที่ขับรถภายหลังการดื่มสุรา พบว่า ผู้ที่อยู่นอกเขตเทศบาลมีสัดส่วนสูงกว่าผู้ที่อยู่ในเขตเทศบาล (ร้อยละ 38.7 และร้อยละ 31.8) และเมื่อพิจารณาในแต่ละภาคพบว่า ภาคเหนือมีอัตราการขับรถภายหลังการดื่มสุราสูงที่สุด คือ ร้อยละ 48.6 รองลงมาได้แก่ ภาคตะวันออกเฉียงเหนือ ภาคใต้ ภาคกลาง และกรุงเทพมหานคร ตามลำดับ

## ตารางสถิติ

### การเจ็บป่วยระหว่าง 2 สัปดาห์ก่อนวันสัมภาษณ์

- ตารางที่ 1 จำนวนและอัตราร้อยละของประชากร จำแนกตามการป่วยหรือรู้สึกไม่สบาย ระหว่าง 2 สัปดาห์ก่อนวันสัมภาษณ์ หมวดอายุ เพศ เขตการปกครอง และภาค
- ตารางที่ 2 จำนวนและอัตราร้อยละของประชากรอายุ 6 ปีขึ้นไป จำแนกตามการป่วยหรือรู้สึกไม่สบายระหว่าง 2 สัปดาห์ก่อนวันสัมภาษณ์ ระดับการศึกษาที่สำเร็จ เพศ เขตการปกครอง และภาค TABLE
- ตารางที่ 3 จำนวนและอัตราร้อยละของประชากรอายุ 15 ปีขึ้นไป จำแนกตามการป่วยหรือรู้สึกไม่สบายระหว่าง 2 สัปดาห์ก่อนวันสัมภาษณ์ อาชีพ เพศ เขตการปกครอง และภาค
- ตารางที่ 4 จำนวนและอัตราร้อยละของผู้มีงานทำอายุ 15 ปีขึ้นไป จำแนกตามการป่วยหรือรู้สึกไม่สบายระหว่าง 2 สัปดาห์ก่อนวันสัมภาษณ์ อุตสาหกรรม เพศ เขตการปกครอง และภาค
- ตารางที่ 5 จำนวนประชากรที่ป่วยหรือรู้สึกไม่สบายระหว่าง 2 สัปดาห์ก่อนวันสัมภาษณ์ จำแนกตามกลุ่มโรค เพศ เขตการปกครอง และภาค
- ตารางที่ 6 จำนวนประชากรที่ป่วยหรือรู้สึกไม่สบายระหว่าง 2 สัปดาห์ก่อนวันสัมภาษณ์ จำแนกตามกลุ่มโรค หมวดอายุ เพศ และเขตการปกครอง
- ตารางที่ 7 จำนวนประชากรที่ป่วยหรือรู้สึกไม่สบายระหว่าง 2 สัปดาห์ก่อนวันสัมภาษณ์ จำแนกตามอาชีพ กลุ่มโรค เพศ และเขตการปกครอง
- ตารางที่ 8 จำนวนผู้มีงานทำอายุ 15 ปีขึ้นไปที่ป่วยหรือรู้สึกไม่สบายระหว่าง 2 สัปดาห์ก่อนวัน สัมภาษณ์ จำแนกตามอุตสาหกรรม กลุ่มโรค เพศ และเขตการปกครอง
- ตารางที่ 9 จำนวนประชากรที่ป่วยหรือที่รู้สึกไม่สบายระหว่าง 2 สัปดาห์ก่อนวันสัมภาษณ์ จำแนกตามผู้วินิจฉัยโรค กลุ่มโรค เพศ และเขตการปกครอง
- ตารางที่ 10 จำนวนประชากรที่ป่วยหรือรู้สึกไม่สบายระหว่าง 2 สัปดาห์ก่อนวันสัมภาษณ์ จำแนกตามการหยุดปฏิบัติกิจวัตรประจำวัน จำนวนวันที่หยุด กลุ่มโรค เพศ และเขตการปกครอง
- ตารางที่ 11 จำนวนประชากรที่ป่วยหรือรู้สึกไม่สบายระหว่าง 2 สัปดาห์ก่อนวันสัมภาษณ์ จำแนกตามวิธีการรักษาพยาบาลครั้งสุดท้าย กลุ่มโรค เพศ และเขตการปกครอง
- ตารางที่ 12 จำนวนประชากรอายุ 6 ปีขึ้นไปที่ป่วยหรือรู้สึกไม่สบายระหว่าง 2 สัปดาห์ก่อนวัน สัมภาษณ์ จำแนกตามวิธีการรักษาพยาบาลครั้งสุดท้าย ระดับการศึกษาที่สำเร็จ เพศ และเขตการปกครอง

**ตารางที่ 13** จำนวนประชากรอายุตั้งแต่ 15 ปีขึ้นไป ที่ป่วยหรือที่รู้สึกไม่สบายระหว่าง 2 สัปดาห์ ก่อนวันสัมภาษณ์ จำแนกตามวิธีการรักษาพยาบาลครั้งสุดท้าย รายได้ เพศ และเขตการปกครอง

**ตารางที่ 14** จำนวนประชากรที่ป่วยหรือรู้สึกไม่สบายระหว่าง 2 สัปดาห์ก่อนวันสัมภาษณ์ จำแนกตามวิธีการรักษาพยาบาลในวันแรกที่ป่วย กลุ่มโรค เพศ และเขตการปกครอง

**ตารางที่ 15** จำนวนประชากรที่ป่วยหรือรู้สึกไม่สบายระหว่าง 2 สัปดาห์ก่อนวันสัมภาษณ์ จำแนกตามวิธีการรักษาพยาบาลครั้งสุดท้าย วิธีการรักษาพยาบาลในวันแรกที่ป่วย เพศ และเขตการปกครอง

**ตารางที่ 16** จำนวนประชากรที่ป่วยหรือรู้สึกไม่สบายระหว่าง 2 สัปดาห์ก่อนวันสัมภาษณ์ จำแนกตามวิธีการรักษาพยาบาลในวันแรกที่ป่วย เหตุผลที่เลือกวิธีการรักษาพยาบาล ในวันแรกที่ป่วย เพศ และเขตการปกครอง

#### **การเข้าพักรักษาพยาบาลในสถานพยาบาล**

**ตารางที่ 17** จำนวนประชากร จำแนกตามการเข้าพักรักษาพยาบาลในสถานพยาบาลระหว่าง 12 เดือนก่อนวันสัมภาษณ์ หมวดอายุ เพศ เขตการปกครอง และภาค

**ตารางที่ 18** จำนวนประชากรที่เข้าพักรักษาพยาบาลในสถานพยาบาลระหว่าง 12 เดือน ก่อนวันสัมภาษณ์ จำแนกตามกลุ่มโรค เพศ เขตการปกครอง และภาค

**ตารางที่ 19** จำนวนประชากรที่เข้าพักรักษาตัวในสถานพยาบาลระหว่าง 12 เดือนก่อน วันสัมภาษณ์ จำแนกตามหมวดอายุ กลุ่มโรค เพศ และเขตการปกครอง

**ตารางที่ 20** จำนวนประชากรที่เข้าพักรักษาพยาบาลในสถานพยาบาลระหว่าง 12 เดือน ก่อนวันสัมภาษณ์ จำแนกตามประเภทสถานพยาบาลที่เข้าพักรักษา กลุ่มโรค เพศ และเขตการปกครอง

**ตารางที่ 21** จำนวนประชากรที่เข้าพักรักษาพยาบาลในสถานพยาบาลระหว่าง 12 เดือน ก่อนวันสัมภาษณ์ จำแนกตามจำนวนวันที่เข้าพักรักษา กลุ่มโรค เพศ และเขตการปกครอง

**ตารางที่ 22** จำนวนประชากรที่เข้าพักรักษาพยาบาลในสถานพยาบาลระหว่าง 12 เดือนก่อนวัน สัมภาษณ์ จำแนกตามค่ารักษาพยาบาล กลุ่มโรค เพศ และเขตการปกครอง

**ตารางที่ 23** จำนวนประชากรที่เข้าพักรักษาพยาบาลในสถานพยาบาลระหว่าง 12 เดือนก่อนวัน สัมภาษณ์ จำแนกตามค่ารักษาพยาบาล ประเภทสถานพยาบาลที่เข้าพักรักษา เพศ และเขตการปกครอง

**ตารางที่ 24** ค่ารักษาพยาบาลเฉลี่ยของประชากรที่เข้าพักรักษาพยาบาลในสถานพยาบาล ระหว่าง 12 เดือนก่อนวันสัมภาษณ์ จำแนกตามกลุ่มโรค ประเภทสถานพยาบาล เพศ และเขตการปกครอง

**ตารางที่ 25** จำนวนประชากรที่เข้าพักรักษาตัวในสถานพยาบาลระหว่าง 12 เดือนก่อนวัน สัมภาษณ์ จำแนกตามค่ารักษาพยาบาล แหล่งที่มาของค่ารักษาพยาบาล เพศ และเขตการปกครอง

### **สวัสดิการค่ารักษาพยาบาล**

**ตารางที่ 26** จำนวนประชากร จำแนกตามการได้รับสวัสดิการค่ารักษาพยาบาล ประเภทสวัสดิการ เพศ เขตการปกครอง และภาค

**ตารางที่ 27** จำนวนประชากร จำแนกตามการได้รับสวัสดิการค่ารักษาพยาบาล ประเภทสวัสดิการ หมาดอายุ เพศ และเขตการปกครอง

**ตารางที่ 28** จำนวนประชากรอายุ 15 ปีขึ้นไป จำแนกตามการได้รับสวัสดิการค่ารักษาพยาบาล ประเภทสวัสดิการ อาชีพ เพศ และเขตการปก

**ตารางที่ 29** จำนวนผู้มีงานทำอายุ 15 ปีขึ้นไป จำแนกตามการได้รับสวัสดิการค่ารักษาพยาบาล ประเภทสวัสดิการ สถานภาพการทำงาน เพศ และเขตการปกครอง

**ตารางที่ 30** จำนวนประชากรที่ได้รับสวัสดิการค่ารักษาพยาบาล จำแนกตามเจ้าของสวัสดิการ ค่ารักษาพยาบาล ประเภทสวัสดิการ เพศ และเขตการปกครอง

**ตารางที่ 31** จำนวนประชากรที่ได้รับสวัสดิการจากบัตรกองทุนสุขภาพ จำแนกตาม การเสียค่าใช้จ่ายเมื่อไปใช้บริการของสถานพยาบาลที่ระบุไว้ในบัตร ประเภทสวัสดิการ เพศ และเขตการปกครอง

### **การใช้บริการและความพึงพอใจในการใช้บริการสถานพยาบาลของรัฐ**

**ตารางที่ 32** จำนวนและอัตราร้อยละของประชากรที่ใช้บริการสถานพยาบาลของรัฐ จำแนกตามหมวดอายุ เพศ เขตการปกครอง และภาค

**ตารางที่ 33** จำนวนและอัตราร้อยละของประชากรที่ใช้บริการสถานพยาบาลของรัฐ จำแนกตาม ประเภทสถานพยาบาล หมวดอายุ เพศ เขตการปกครอง และภาค

**ตารางที่ 34** จำนวนประชากรที่ใช้บริการสถานพยาบาลของรัฐ จำแนกตามความพึงพอใจ ในการใช้บริการสถานพยาบาลของรัฐ หมวดอายุ เพศ และเขตการปกครอง

ตารางที่ 35 จำนวนและอัตราร้อยละของประชากรที่ใช้บริการสถานพยาบาลของรัฐ  
จำแนกตามประเภทสถานพยาบาล ความพึงพอใจในการใช้บริการ  
เพศ และเขตการปก

### การใช้ยาแผนโบราณหรือยาสมุนไพร

ตารางที่ 36 จำนวนประชากร จำแนกตามการใช้ยาแผนโบราณหรือยาสมุนไพร เพศ  
เขตการปกครอง และภาค

ตารางที่ 37 จำนวนประชากร จำแนกตามการใช้ยาแผนโบราณหรือยาสมุนไพร หมวดอายุ  
เพศ และเขตการปกครอง

ตารางที่ 38 จำนวนประชากรที่มีอายุ 6 ปีขึ้นไป จำแนกตามการใช้ยาแผนโบราณหรือ  
ยาสมุนไพร ระดับการศึกษาที่สำเร็จ เพศ และเขตการปกครอง

ตารางที่ 39 จำนวนประชากรที่มีอายุ 15 ปีขึ้นไป จำแนกตามการใช้ยาแผนโบราณหรือ  
ยาสมุนไพร อาชีพ เพศ และเขตการปกครอง

ตารางที่ 40 จำนวนประชากรที่ใช้ยาแผนโบราณหรือยาสมุนไพรรักษาโรค จำแนกตามกลุ่มโรค  
เพศ เขตการปกครอง และภาค

ตารางที่ 41 จำนวนประชากรที่ใช้ยาแผนโบราณหรือยาสมุนไพรรักษาโรค จำแนกตามกลุ่มโรค  
รูปแบบของยาที่ใช้ เพศ และเขตการปกครอง

ตารางที่ 42 จำนวนและอัตราร้อยละของประชากรที่ใช้ยาแผนโบราณหรือยาสมุนไพรรักษาโรค  
จำแนกตามกลุ่มโรค ชนิดของยาที่ใช้ เพศ และเขตการปก

ตารางที่ 43 จำนวนประชากรที่ใช้ยาสมุนไพรในการรักษาโรค จำแนกตามยาสมุนไพร  
ที่ใช้สูงสุด 5 ลำดับแรก เพศ และเขตการปกครอง

ตารางที่ 44 จำนวนประชากรที่ใช้ยาแผนโบราณในการรักษาโรค จำแนกตามยาแผนโบราณ  
ที่ใช้สูงสุด 5 ลำดับแรก เพศ และเขตการปก

ตารางที่ 45 จำนวนประชากรที่ใช้ยาแผนโบราณหรือยาสมุนไพร จำแนกตามรูปแบบของ  
ยาแผนโบราณหรือยาสมุนไพรที่ใช้ หมวดอายุ เพศ และเขตการปกครอง

ตารางที่ 46 จำนวนประชากรที่ใช้ยาแผนโบราณหรือยาสมุนไพร จำแนกตามวิธีการใช้  
ยาแผนโบราณหรือยาสมุนไพร หมวดอายุ เพศ และเขตการปก

ตารางที่ 47 จำนวนประชากรที่ใช้ยาแผนโบราณหรือยาสมุนไพร จำแนกตามแหล่งที่มาของ  
ยาแผนโบราณหรือยาสมุนไพร หมวดอายุ เพศ และเขตการปกครอง



- ตารางที่ 48 จำนวนประชากรที่ใช้ยาแผนโบราณหรือยาสมุนไพร จำแนกตามสาเหตุการใช้ยาแผนโบราณหรือยาสมุนไพร หมวดอายุ เพศ และเขตการปกครอง
- ตารางที่ 49 จำนวนประชากรที่ใช้ยาแผนโบราณหรือยาสมุนไพร จำแนกตามผลที่ได้รับหลังจากใช้ยาแผนโบราณหรือยาสมุนไพร รูปแบบของยาที่ใช้ เพศ และเขตการปกครอง
- ตารางที่ 50 จำนวนประชากรที่ใช้ยาแผนโบราณหรือยาสมุนไพร จำแนกตามค่าใช้จ่ายของยาแผนโบราณหรือยาสมุนไพร รูปแบบของยาที่ใช้ เพศ และเขตการปกครอง

### การตรวจร่างกายประจำปี

- ตารางที่ 51 จำนวนและอัตราการ้อยละของประชากรอายุ 15 ปีขึ้นไปที่ตรวจร่างกายประจำปี จำแนกตามหมวดอายุ เพศ เขตการปกครอง และภาค
- ตารางที่ 52 จำนวนประชากรอายุ 15 ปีขึ้นไปที่ตรวจร่างกายประจำปี จำแนกตามระดับการศึกษาที่สำเร็จ เพศ เขตการปกครอง และภาค

### พฤติกรรมการออกกำลังกาย

- ตารางที่ 53 จำนวนและอัตราการ้อยละของประชากรอายุ 15 ปีขึ้นไปที่เล่นกีฬาหรือออกกำลังกาย จำแนกตามหมวดอายุ เพศ เขตการปกครอง และภาค
- ตารางที่ 54 จำนวนประชากรอายุ 15 ปีขึ้นไปที่ออกกำลังกาย จำแนกตามระดับการศึกษาที่สำเร็จ ประเภทกิจกรรมที่ออกกำลังกาย เพศ และเขตการปกครอง
- ตารางที่ 55 จำนวนประชากรอายุ 15 ปีขึ้นไปที่ออกกำลังกาย จำแนกตามวัตถุประสงค์ของการออกกำลังกาย หมวดอายุ เพศ และเขตการปกครอง
- ตารางที่ 56 จำนวนประชากรอายุ 15 ปีขึ้นไปที่ออกกำลังกาย จำแนกตามประเภทของกิจกรรม ระยะเวลาที่ใช้ เพศ และเขตการปกครอง
- ตารางที่ 57 จำนวนประชากรอายุ 15 ปีขึ้นไปที่ออกกำลังกาย จำแนกตามวัตถุประสงค์ของการออกกำลังกาย ระยะเวลาที่ใช้ เพศ และเขตการปกครอง
- ตารางที่ 58 จำนวนประชากรอายุ 15 ปีขึ้นไปที่ออกกำลังกาย จำแนกตามความถี่ในการออกกำลังกาย กลุ่มอายุ เพศ และเขตการปกครอง
- ตารางที่ 59 จำนวนและอัตราการ้อยละของประชากรอายุ 15 ปีขึ้นไปที่ออกกำลังกาย จำแนกตามความถี่ในการออกกำลังกาย ประเภทของกิจกรรม เพศ และเขตการปกครอง

ตารางที่ 60 จำนวนประชากรอายุ 15 ปีขึ้นไป จำแนกตามสิ่งที่คำนึงถึงในการเลือกซื้ออาหาร  
หมวดอายุ เพศ เขตการปกครอง และภาค

### ความปลอดภัยในการขับรถ

ตารางที่ 61 จำนวนประชากรอายุ 15 ปีขึ้นไปที่ขับรถ จำแนกตามหมวดอายุ เพศ  
เขตการปกครอง และภาค

ตารางที่ 62 จำนวนประชากรอายุ 15 ปีขึ้นไปที่ขับรถ จำแนกตามประเภทของพาหนะที่ขับ  
หมวดอายุ เพศ และเขตการปกครอง

ตารางที่ 63 จำนวนประชากรอายุ 15 ปีขึ้นไป จำแนกตามการขับหรือโดยสารรถยนต์ตอนหน้า  
การใช้เข็มขัดนิรภัย หมวดอายุ เพศ และเขตการปกครอง

ตารางที่ 64 จำนวนประชากรที่มีอายุตั้งแต่ 15 ปีขึ้นไป จำแนกตามการขับหรือโดยสารรถยนต์  
ตอนหน้า การใช้เข็มขัดนิรภัย ระดับการศึกษาที่สำเร็จ เพศ และเขตการปกครอง

ตารางที่ 65 จำนวนประชากรอายุ 15 ปีขึ้นไป จำแนกตามการขับหรือโดยสารรถยนต์ตอนหน้า  
การใช้เข็มขัดนิรภัย อาชีพ เพศ และเขตการปกครอง

ตารางที่ 66 จำนวนประชากรอายุ 15 ปีขึ้นไป จำแนกตามการขับหรือซ้อนท้ายรถจักรยานยนต์  
การสวมหมวกกันน็อก หมวดอายุ เพศ และเขตการปกครอง

ตารางที่ 67 จำนวนประชากรอายุ 15 ปีขึ้นไป จำแนกตามการขับหรือซ้อนท้ายรถจักรยานยนต์  
การสวมหมวกกันน็อก ระดับการศึกษาที่สำเร็จ เพศ และเขตการปกครอง

ตารางที่ 68 จำนวนประชากรอายุ 15 ปีขึ้นไป จำแนกตามการขับหรือซ้อนท้ายรถจักรยานยนต์  
การสวมหมวกกันน็อก อาชีพ เพศ และเขตการปกครอง

ตารางที่ 69 จำนวนและอัตราการย่อยละของผู้ดื่มสุราอายุ 15 ปีขึ้นไป ที่ขับรถภายหลังดื่มสุรา  
จำแนกตามระดับการศึกษาที่สำเร็จ เพศ เขตการปกครอง และภาค

ตารางที่ 1 จำนวนและอัตราร้อยละของประชากร จำแนกตามการป่วยหรือรู้สึกไม่สบายระหว่าง 2 สัปดาห์ก่อนวันสัมภาษณ์ เขตการปกครอง และภาค  
 TABLE 1 NUMBER AND PERCENT OF POPULATION BY REPORT ILL OR NOT FEELING WELL DURING 2 WEEKS BEFORE INTERVIEW'S DATE,  
 AGE GROUP, SEX, AREA AND REGION

เขตการปกครอง และภาค	หมวดอายุ (ปี)	หน่วยเป็นพัน: In thousands						Age group (years), region		
		รวม Total		ชาย Male		หญิง Female				
		รวม Total	ป่วย Ill	รวม Total	ป่วย Ill	รวม Total	ป่วย Ill			
รวม	62,871.0	9,524.3	15.1	31,328.4	4,120.1	13.2	31,542.6	5,404.2	17.1	Total
น้อยกว่า 1	1,016.7	233.0	22.9	516.7	127.2	24.6	500.0	105.7	21.1	Less than 1
1 - 4	4,147.2	949.9	22.9	2,102.4	478.5	22.8	2,044.8	471.4	23.1	1 - 4
5 - 9	5,317.0	724.7	13.6	2,689.9	378.5	14.1	2,627.1	346.2	13.2	5 - 9
10 - 14	5,409.7	501.8	9.3	2,738.0	251.0	9.2	2,671.7	250.8	9.4	10 - 14
15 - 19	5,640.1	377.0	6.7	2,862.1	173.2	6.1	2,778.0	203.8	7.3	15 - 19
20 - 24	5,785.9	471.2	8.1	2,938.5	204.1	6.9	2,847.4	267.1	9.4	20 - 24
25 - 29	5,685.7	496.7	8.7	2,893.9	222.6	7.7	2,791.8	274.1	9.8	25 - 29
30 - 34	5,355.4	546.9	10.2	2,711.3	228.1	8.4	2,644.1	318.8	12.1	30 - 34
35 - 39	4,925.5	556.5	11.3	2,454.0	220.1	9.0	2,471.5	336.5	13.6	35 - 39
40 - 49	8,352.3	1,350.4	16.2	4,130.5	530.3	12.8	4,221.8	820.1	19.4	40 - 49
50 - 59	5,410.5	1,251.0	23.1	2,622.3	478.6	18.3	2,788.1	772.4	27.7	50 - 59
60 ขึ้นไป	5,825.0	2,065.2	35.5	2,668.7	828.0	31.0	3,156.4	1,237.3	39.2	60 and over

ตารางที่ 1 จำนวนและอัตราร้อยละของประชากร จำแนกตามการป่วยหรือรู้สึกไม่สบายระหว่าง 2 สัปดาห์ก่อนวันสัมภาษณ์ หมวดอายุ เพศ เขตการปกครอง และภาค (ต่อ)

TABLE 1 NUMBER AND PERCENT OF POPULATION BY REPORT ILL OR NOT FEELING WELL DURING 2 WEEKS BEFORE INTERVIEW'S DATE, AGE GROUP, SEX, AREA AND REGION (CONTD.)

หมวดอายุ (ปี) เขตการปกครอง และภาค	รวม		ชาย		หญิง		Female		Age group (years), region	area and region
	รวม Total	อัตรา Percent	รวม Total	อัตรา Percent	รวม Total	อัตรา Percent	อัตรา			
							ป่วย Ill	ร้อยละ Percent		
ในเขตเทศบาล	20,424.9	2,783.5	13.6	9,945.0	1,216.5	12.2	10,479.9	1,567.0	15.0	Municipal area
น้อยกว่า 1	308.9	78.5	25.4	155.4	42.9	27.6	153.5	35.7	23.3	Less than 1
1 - 4	1,206.2	281.6	23.3	606.2	142.7	23.5	600.0	138.9	23.2	1 - 4
5 - 9	1,516.8	213.3	14.1	758.8	106.9	14.1	758.0	106.4	14.0	5 - 9
10 - 14	1,612.0	135.5	8.4	800.4	69.4	8.7	811.6	66.2	8.2	10 - 14
15 - 19	1,801.5	108.0	6.0	887.6	43.6	4.9	913.9	64.4	7.0	15 - 19
20 - 24	1,961.5	152.5	7.8	962.1	69.7	7.2	999.4	82.7	8.3	20 - 24
25 - 29	2,013.4	158.6	7.9	980.8	66.8	6.8	1,032.6	91.8	8.9	25 - 29
30 - 34	1,922.6	192.3	10.0	941.9	76.4	8.1	980.7	115.9	11.8	30 - 34
35 - 39	1,729.0	174.2	10.1	844.5	73.2	8.7	884.5	101.0	11.4	35 - 39
40 - 49	2,824.9	365.4	12.9	1,373.3	147.1	10.7	1,451.6	218.2	15.0	40 - 49
50 - 59	1,724.4	352.9	20.5	824.4	144.8	17.6	900.0	208.1	23.1	50 - 59
60 ขึ้นไป	1,803.7	570.8	31.6	809.6	233.0	28.8	994.2	337.8	34.0	60 and over

หน่วยเป็นพัน: In thousands

ตารางที่ 1 จำนวนและอัตราร้อยละของประชากร จำแนกตามการป่วยหรือรู้สึกไม่สบายระหว่าง 2 สัปดาห์ก่อนวันสัมภาษณ์ หมวดอายุ เพศ เขตการปกครอง และภาค (ต่อ)

TABLE 1 NUMBER AND PERCENT OF POPULATION BY REPORT ILL OR NOT FEELING WELL DURING 2 WEEKS BEFORE INTERVIEW'S DATE, AGE GROUP, SEX, AREA AND REGION (CONTD.)

หมวดอายุ (ปี) เขตการปกครอง และภาค	รวม			ชาย			หญิง			Age group (years), region	area and region
	รวม Total	อัตราร้อยละ		รวม Total	อัตราร้อยละ		รวม Total	อัตราร้อยละ			
		III	Percent		III	Percent		III	Percent		
นอกเขตเทศบาล	42,446.2	6,740.8	15.9	21,383.4	2,903.6	13.6	21,062.8	3,837.2	18.2	Non - municipal area	
น้อยกว่า 1	707.8	154.5	21.8	361.3	84.4	23.4	346.5	70.1	20.2	Less than 1	
1 - 4	2,941.0	668.3	22.7	1,496.2	335.8	22.4	1,444.8	332.5	23.0	1 - 4	
5 - 9	3,800.2	511.4	13.5	1,931.2	271.6	14.1	1,869.1	239.8	12.8	5 - 9	
10 - 14	3,797.7	366.3	9.6	1,937.6	181.6	9.4	1,860.1	184.7	9.9	10 - 14	
15 - 19	3,838.6	269.0	7.0	1,974.5	129.6	6.6	1,864.1	139.4	7.5	15 - 19	
20 - 24	3,824.4	318.8	8.3	1,976.4	134.4	6.8	1,848.0	184.4	10.0	20 - 24	
25 - 29	3,672.2	338.1	9.2	1,913.1	155.8	8.1	1,759.2	182.3	10.4	25 - 29	
30 - 34	3,432.8	354.6	10.3	1,769.5	151.7	8.6	1,663.3	202.9	12.2	30 - 34	
35 - 39	3,196.6	382.3	12.0	1,609.6	146.8	9.1	1,587.0	235.5	14.8	35 - 39	
40 - 49	5,527.4	985.0	17.8	2,757.1	383.2	13.9	2,770.2	601.8	21.7	40 - 49	
50 - 59	3,686.1	898.1	24.4	1,797.9	333.8	18.6	1,888.2	564.3	29.9	50 - 59	
60 ขึ้นไป	4,021.3	1,494.5	37.2	1,859.1	595.0	32.0	2,162.2	899.5	41.6	60 and over	

หน่วยเป็นพัน: In thousands

ตารางที่ 1 จำนวนและอัตราร้อยละของประชากร จำแนกตามการป่วยหรือรู้สึกไม่สบายระหว่าง 2 สัปดาห์ก่อนวันสัมภาษณ์ หมวดอายุ เพศ เขตการปกครอง และภาค (ต่อ)

TABLE 1 NUMBER AND PERCENT OF POPULATION BY REPORT ILL OR NOT FEELING WELL DURING 2 WEEKS BEFORE INTERVIEW'S DATE, AGE GROUP, SEX, AREA AND REGION (CONTD.)

หมวดอายุ (ปี) เขตการปกครอง และภาค	รวม		ชาย		หญิง		Female		Age group (years), region	area and region
	รวม Total	อัตรา Percent	รวม Total	อัตรา Percent	รวม Total	อัตรา Percent	อัตรา			
							ป่วย Ill	ร้อยละ Percent		
กรุงเทพมหานคร	7,750.5	924.8	11.9	3,705.3	417.7	11.3	4,045.2	507.1	12.5	Bangkok metropolis
น้อยกว่า 1	105.9	31.7	29.9	53.6	18.3	34.1	52.3	13.4	25.6	Less than 1
1 - 4	369.3	93.8	25.4	188.0	50.2	26.7	181.2	43.6	24.1	1 - 4
5 - 9	440.7	67.3	15.3	222.3	30.2	13.6	218.3	37.1	17.0	5 - 9
10 - 14	532.8	39.8	7.5	261.7	16.9	6.5	271.2	22.8	8.4	10 - 14
15 - 19	679.5	33.4	4.9	325.8	11.8	3.6	353.7	21.6	6.1	15 - 19
20 - 24	807.8	61.8	7.7	382.8	34.0	8.9	425.0	27.8	6.5	20 - 24
25 - 29	869.2	58.2	6.7	403.7	24.6	6.1	465.5	33.6	7.2	25 - 29
30 - 34	835.0	82.3	9.9	396.0	32.3	8.2	439.0	50.0	11.4	30 - 34
35 - 39	727.6	69.3	9.5	350.7	29.7	8.5	377.0	39.5	10.5	35 - 39
40 - 49	1,145.4	117.6	10.3	551.4	53.1	9.6	593.9	64.4	10.8	40 - 49
50 - 59	638.0	116.1	18.2	304.1	53.5	17.6	333.9	62.6	18.7	50 - 59
60 ขึ้นไป	599.4	153.6	25.6	265.1	63.2	23.8	334.3	90.4	27.0	60 and over

หน่วยเป็นพัน: In thousands

ตารางที่ 1 จำนวนและอัตราร้อยละของประชากร จำแนกตามการป่วยหรือรู้สึกไม่สบายระหว่าง 2 สัปดาห์ก่อนวันสัมภาษณ์ หมวดอายุ เพศ เขตการปกครอง และภาค (ต่อ)

TABLE 1 NUMBER AND PERCENT OF POPULATION BY REPORT ILL OR NOT FEELING WELL DURING 2 WEEKS BEFORE INTERVIEW'S DATE, AGE GROUP, SEX, AREA AND REGION (CONTD.)

หมวดอายุ (ปี) เขตการปกครอง และภาค	รวม		ชาย		หญิง		Female		Age group (years), region	area and
	รวม Total	อัตรา Percent	รวม Total	อัตรา Percent	รวม Total	อัตรา Percent	อัตรา			
							III	Percent		
ภาคกลาง (ไม่รวม กรุงเทพมหานคร)	14,225.1	2,034.7	14.3	7,035.8	854.6	12.1	7,189.3	1,180.1	16.4	Central region (excluding Bangkok metropolis)
น้อยกว่า 1	213.6	37.2	17.4	109.0	19.4	17.8	104.6	17.8	17.0	Less than 1
1 - 4	864.2	186.5	21.6	438.3	96.3	22.0	426.0	90.3	21.2	1 - 4
5 - 9	1,096.3	151.5	13.8	553.2	80.0	14.5	543.1	71.5	13.2	5 - 9
10 - 14	1,107.1	98.5	8.9	559.2	50.5	9.0	547.9	47.9	8.7	10 - 14
15 - 19	1,188.5	82.2	6.9	604.3	37.0	6.1	584.2	45.2	7.7	15 - 19
20 - 24	1,286.2	94.1	7.3	653.5	36.0	5.5	632.6	58.1	9.2	20 - 24
25 - 29	1,319.6	109.9	8.3	667.1	45.6	6.8	652.5	64.3	9.9	25 - 29
30 - 34	1,290.8	121.8	9.4	653.3	51.1	7.8	637.5	70.7	11.1	30 - 34
35 - 39	1,179.7	119.4	10.1	585.0	51.4	8.8	594.7	68.1	11.5	35 - 39
40 - 49	1,939.6	285.5	14.7	945.6	102.9	10.9	993.9	182.6	18.4	40 - 49
50 - 59	1,242.8	252.7	20.3	593.1	95.8	16.2	649.7	156.9	24.1	50 - 59
60 ขึ้นไป	1,496.6	495.2	33.1	674.1	188.6	28.0	822.5	306.6	37.3	60 and over

หน่วยเป็นพัน: In thousands

ตารางที่ 1 จำนวนและอัตราร้อยละของประชากร จำแนกตามการป่วยหรือรู้สึกไม่สบายระหว่าง 2 สัปดาห์ก่อนวันสัมภาษณ์ หมวดอายุ เพศ เขตการปกครอง และภาค (ต่อ)

TABLE 1 NUMBER AND PERCENT OF POPULATION BY REPORT ILL OR NOT FEELING WELL DURING 2 WEEKS BEFORE INTERVIEW'S DATE, AGE GROUP, SEX, AREA AND REGION (CONTD.)

หมวดอายุ (ปี) เขตการปกครอง และภาค	รวม		ชาย		หญิง		Female		Age group (years), region	area and region
	รวม Total	อัตรา Percent	รวม Total	อัตรา Percent	รวม Total	อัตรา Percent	อัตรา			
							ป่วย Ill	ร้อยละ Percent		
ภาคเหนือ	11,303.5	1,860.2	16.5	5,694.2	805.8	14.2	5,609.3	1,054.4	18.8	Northern region
น้อยกว่า 1	166.6	39.9	23.9	85.0	19.1	22.5	81.7	20.8	25.5	Less than 1
1 - 4	654.4	148.7	22.7	331.2	79.1	23.9	323.2	69.6	21.5	1 - 4
5 - 9	843.9	108.1	12.8	425.4	58.0	13.6	418.5	50.2	12.0	5 - 9
10 - 14	933.3	91.2	9.8	473.3	45.7	9.7	460.1	45.4	9.9	10 - 14
15 - 19	970.2	58.1	6.0	497.9	27.9	5.6	472.4	30.3	6.4	15 - 19
20 - 24	971.9	83.2	8.6	503.5	33.3	6.6	468.4	49.8	10.6	20 - 24
25 - 29	951.7	74.8	7.9	506.8	35.8	7.1	444.9	39.0	8.8	25 - 29
30 - 34	905.4	93.3	10.3	472.6	38.1	8.1	432.7	55.2	12.8	30 - 34
35 - 39	919.3	117.9	12.8	455.0	43.5	9.6	464.3	74.4	16.0	35 - 39
40 - 49	1,709.3	309.1	18.1	852.1	124.1	14.6	857.2	185.0	21.6	40 - 49
50 - 59	1,038.8	265.2	25.5	510.2	98.5	19.3	528.5	166.8	31.6	50 - 59
60 ขึ้นไป	1,238.6	470.7	38.0	581.2	202.6	34.9	657.4	268.1	40.8	60 and over

หน่วยเป็นพัน: In thousands



ตารางที่ 1 จำนวนและอัตราร้อยละของประชากร จำแนกตามการป่วยหรือรู้สึกไม่สบายระหว่าง 2 สัปดาห์ก่อนวันสัมภาษณ์ หมวดอายุ เพศ เขตการปกครอง และภาค (ต่อ)

TABLE 1 NUMBER AND PERCENT OF POPULATION BY REPORT ILL OR NOT FEELING WELL DURING 2 WEEKS BEFORE INTERVIEW'S DATE, AGE GROUP, SEX, AREA AND REGION (CONTD.)

หมวดอายุ (ปี) เขตการปกครอง และภาค	รวม		ชาย		หญิง		Female		Age group (years), region	area and region
	รวม Total	อัตรา Percent	รวม Total	อัตรา Percent	รวม Total	อัตรา Percent	อัตรา			
							ป่วย Ill	ร้อยละ Percent		
ตะวันออกเฉียงเหนือ	21,179.8	3,461.3	16.3	10,667.7	1,477.3	13.8	10,512.1	1,984.0	18.9	Northeastern region
น้อยกว่า 1	372.6	84.9	22.8	189.2	47.3	25.0	183.4	37.7	20.6	Less than 1
1 - 4	1,564.9	365.1	23.3	790.3	180.4	22.8	774.6	184.7	23.8	1 - 4
5 - 9	2,028.1	272.7	13.4	1,022.2	144.3	14.1	1,005.9	128.4	12.8	5 - 9
10 - 14	1,999.4	187.0	9.4	1,013.8	88.2	8.7	985.6	98.8	10.0	10 - 14
15 - 19	2,025.3	145.9	7.2	1,041.2	67.2	6.5	984.1	78.7	8.0	15 - 19
20 - 24	2,015.7	167.5	8.3	1,048.9	74.6	7.1	966.8	92.9	9.6	20 - 24
25 - 29	1,838.3	192.0	10.4	965.2	85.4	8.8	873.1	106.6	12.2	25 - 29
30 - 34	1,661.1	177.9	10.7	850.8	74.0	8.7	810.3	103.9	12.8	30 - 34
35 - 39	1,488.3	185.7	12.5	753.0	73.3	9.7	735.3	112.4	15.3	35 - 39
40 - 49	2,574.9	502.7	19.5	1,289.0	195.2	15.1	1,285.9	307.5	23.9	40 - 49
50 - 59	1,845.2	483.1	26.2	897.1	177.5	19.8	948.0	305.6	32.2	50 - 59
60 ขึ้นไป	1,766.0	696.8	39.5	806.8	269.9	33.5	959.2	426.9	44.5	60 and over

หน่วยเป็นพัน: In thousands

ตารางที่ 1 จำนวนและอัตราร้อยละของประชากร จำแนกตามการป่วยหรือรู้สึกไม่สบายระหว่าง 2 สัปดาห์ก่อนวันสัมภาษณ์ หมวดอายุ เพศ เขตการปกครอง และภาค (ต่อ)

TABLE 1 NUMBER AND PERCENT OF POPULATION BY REPORT ILL OR NOT FEELING WELL DURING 2 WEEKS BEFORE INTERVIEW'S DATE, AGE GROUP, SEX, AREA AND REGION (CONTD.)

เขตการปกครอง และภาค	หมวดอายุ (ปี) Age group (years), region	หน่วยเป็นพัน: In thousands								
		ชาย Male		หญิง Female		รวม Total	อัตราร้อยละ Percent			
		รวม Total	อัตราร้อยละ Percent	รวม Total	อัตราร้อยละ Percent					
ภาคใต้ น้อยกว่า 1	8,412.1	1,243.3	14.8	4,225.5	564.7	13.4	4,186.6	678.6	16.2	Southern region Less than 1
1 - 4	157.9	39.2	24.8	79.9	23.2	29.0	78.0	16.0	20.5	1 - 4
5 - 9	694.4	155.7	22.4	354.5	72.5	20.5	339.8	83.3	24.5	5 - 9
10 - 14	908.0	125.1	13.8	466.7	66.1	14.2	441.2	59.0	13.4	10 - 14
15 - 19	837.1	85.4	10.2	430.1	49.6	11.5	406.9	35.8	8.8	15 - 19
20 - 24	776.6	57.3	7.4	392.9	29.3	7.5	383.6	28.0	7.3	20 - 24
25 - 29	704.4	64.6	9.2	349.7	26.2	7.5	354.6	38.5	10.9	25 - 29
30 - 34	706.9	61.8	8.7	351.1	31.2	8.9	355.8	30.6	8.6	30 - 34
35 - 39	663.2	71.6	10.8	338.6	32.6	9.6	324.5	39.0	12.0	35 - 39
40 - 49	610.7	64.2	10.5	310.4	22.1	7.1	300.3	42.1	14.0	40 - 49
50 - 59	983.1	135.6	13.8	492.3	55.0	11.2	490.8	80.6	16.4	50 - 59
60 ขึ้นไป	645.7	133.8	20.7	317.8	53.3	16.8	327.9	80.5	24.6	60 and over
	724.4	248.9	34.4	341.4	103.6	30.3	383.0	145.3	37.9	

ตารางที่ 2 จำนวนและอัตราอ้อยของประชากรอายุ 6 ปีขึ้นไป จำแนกตามการป่วยหรือรู้สึกไม่สบายระหว่าง 2 สัปดาห์ก่อนวันสัมภาษณ์ ระดับการศึกษาที่สำเร็จ เพศ เขตการปกครอง และภาค

TABLE 2 NUMBER AND PERCENT OF POPULATION AGED 6 YEARS AND OVER BY REPORT ILL OR NOT FEELING WELL DURING 2 WEEKS BEFORE INTERVIEW'S DATE, LEVEL OF EDUCATIONAL ATTAINMENT, SEX, AREA AND REGION

ระดับการศึกษาที่สำเร็จ เขตการปกครอง และภาค	รวม			ชาย			หญิง			Level of educational attainment, area and region
	รวม	ป่วย	อัตราอ้อย	รวม	ป่วย	อัตราอ้อย	รวม	ป่วย	อัตราอ้อย	
	Total	Ill	Percent	Total	Ill	Percent	Total	Ill	Percent	
รวม	56,693.7	8,171.6	14.4	28,188.9	3,424.7	12.1	28,504.8	4,746.9	16.7	Total
ไม่เคยเรียน / ไม่มีการศึกษา	2,674.7	773.6	28.9	853.3	198.7	23.3	1,821.4	574.9	31.6	No education
การศึกษาที่สำเร็จ	53,828.6	7,375.6	13.7	27,239.1	3,217.8	11.8	26,589.5	4,157.8	15.6	Education attainment
ระดับต่ำกว่าประถมศึกษา	24,374.5	4,669.6	19.2	11,763.4	1,911.3	16.2	12,611.1	2,758.3	21.9	Lower elementary level
ระดับประถมศึกษา	12,127.2	1,148.0	9.5	6,358.7	542.5	8.5	5,768.6	605.5	10.5	Elementary level
ระดับมัธยมศึกษาตอนต้น	7,477.7	698.6	9.3	4,063.9	360.2	8.9	3,413.8	338.3	9.9	Lower secondary level
ระดับมัธยมศึกษาตอนปลาย	5,259.1	463.1	8.8	2,795.7	220.4	7.9	2,463.4	242.8	9.9	Upper secondary level
ระดับอุดมศึกษา	4,498.2	385.5	8.6	2,203.3	176.0	8.0	2,294.9	209.5	9.1	Higher level
การศึกษาอื่น ๆ	15.3	2.4	15.7	9.8	1.9	19.4	5.5	0.6	10.9	Other education
ไม่ทราบระดับการศึกษา	76.6	8.3	10.8	44.4	5.5	12.4	32.2	2.8	8.7	Unknown level
ไม่ทราบ	190.4	22.4	11.8	96.5	8.2	8.5	93.9	14.2	15.1	Unknown

หน่วยเป็นพัน: In thousands

ตารางที่ 2 จำนวนและอัตราร้อยละของประชากรอายุ 6 ปีขึ้นไป จำแนกตามการป่วยหรือรู้สึกไม่สบายระหว่าง 2 สัปดาห์ก่อนวันสัมภาษณ์ ระดับการศึกษาที่สำเร็จ เพศ เขตการปกครอง และภาค (ต่อ)

TABLE 2 NUMBER AND PERCENT OF POPULATION AGED 6 YEARS AND OVER BY REPORT ILL OR NOT FEELING WELL DURING 2 WEEKS BEFORE INTERVIEW'S DATE, LEVEL OF EDUCATIONAL ATTAINMENT, SEX, AREA AND REGION (CONTD.)

ระดับการศึกษาที่สำเร็จ เขตการปกครอง และภาค	รวม			ชาย			หญิง			Level of educational attainment, area and region
	รวม	ป่วย	อัตราร้อยละ	รวม	ป่วย	อัตราร้อยละ	รวม	ป่วย	อัตราร้อยละ	
	Total	Ill	Percent	Total	Ill	Percent	Total	Ill	Percent	
ในเขตเทศบาล	18,618.9	2,371.0	12.7	9,041.4	1,005.6	11.1	9,577.4	1,365.4	14.3	Municipal area
ไม่เคยเรียน / ไม่มีการศึกษา	667.4	169.8	25.4	200.8	43.4	21.6	466.5	126.4	27.1	No education
การศึกษาที่สำเร็จ	17,873.3	2,193.7	12.3	8,798.3	958.1	10.9	9,075.0	1,235.6	13.6	Education attainment
ระดับต่ำกว่าประถมศึกษา	6,179.2	1,115.5	18.1	2,831.2	449.2	15.9	3,348.0	666.3	19.9	Lower elementary level
ระดับประถมศึกษา	3,226.9	309.5	9.6	1,636.8	144.8	8.8	1,590.1	164.6	10.4	Elementary level
ระดับมัธยมศึกษาตอนต้น	2,887.6	277.7	9.6	1,534.9	139.0	9.1	1,352.7	138.6	10.2	Lower secondary level
ระดับมัธยมศึกษาตอนปลาย	2,610.0	233.6	9.0	1,365.4	110.8	8.1	1,244.6	122.8	9.9	Upper secondary level
ระดับอุดมศึกษา	2,903.0	251.9	8.7	1,393.0	111.7	8.0	1,510.0	140.2	9.3	Higher level
การศึกษาอื่น ๆ	8.5	1.3	15.3	4.8	0.7	14.6	3.7	0.6	16.2	Other education
ไม่ทราบระดับการศึกษา	58.1	4.3	7.4	32.2	1.9	5.9	25.9	2.4	9.3	Unknown level
ไม่ทราบ	78.2	7.4	9.5	42.2	4.0	9.5	35.9	3.4	9.5	Unknown

หน่วยเป็นพัน: In thousands

ตารางที่ 2 จำนวนและอัตราอ้อยของประชากรอายุ 6 ปีขึ้นไป จำแนกตามการป่วยหรือรู้สึกไม่สบายระหว่าง 2 สัปดาห์ก่อนวันสัมภาษณ์ ระดับการศึกษาที่สำเร็จ เพศ เขตการปกครอง และภาค (ต่อ)

TABLE 2 NUMBER AND PERCENT OF POPULATION AGED 6 YEARS AND OVER BY REPORT ILL OR NOT FEELING WELL DURING 2 WEEKS BEFORE INTERVIEW'S DATE, LEVEL OF EDUCATIONAL ATTAINMENT, SEX, AREA AND REGION (CONTD.)

หน่วยเป็นพัน: In thousands

ระดับการศึกษาที่สำเร็จ เขตการปกครอง และภาค	รวม			ชาย			หญิง			Level of educational attainment, area and region	
	รวม	ป่วย	อัตราอ้อย	รวม	ป่วย	อัตราอ้อย	รวม	ป่วย	อัตราอ้อย	Percent	Percent
	Total	Ill	Percent	Total	Ill	Percent	Total	Ill	Percent		
นอกเขตเทศบาล	38,074.9	5,800.6	15.2	19,147.5	2,419.1	12.6	18,927.4	3,381.5	17.9	17.9	Non-municipal area
ไม่เคยเรียน / ไม่มีการศึกษา	2,007.3	603.7	30.1	652.5	155.2	23.8	1,354.9	448.5	33.1	33.1	No education
การศึกษาที่สำเร็จ	35,955.2	5,181.9	14.4	18,440.8	2,259.6	12.3	17,514.5	2,922.2	16.7	16.7	Education attainment
ระดับต่ำกว่าประถมศึกษา	18,195.2	3,554.1	19.5	8,932.1	1,462.0	16.4	9,263.1	2,092.0	22.6	22.6	Lower elementary level
ระดับประถมศึกษา	8,900.4	838.5	9.4	4,721.9	397.7	8.4	4,178.5	440.9	10.6	10.6	Elementary level
ระดับมัธยมศึกษาตอนต้น	4,590.2	420.9	9.2	2,529.1	221.2	8.7	2,061.1	199.7	9.7	9.7	Lower secondary level
ระดับมัธยมศึกษาตอนปลาย	2,649.1	229.6	8.7	1,430.3	109.6	7.7	1,218.8	120.0	9.8	9.8	Upper secondary level
ระดับอุดมศึกษา	1,595.1	133.6	8.4	810.2	64.3	7.9	784.9	69.2	8.8	8.8	Higher level
การศึกษาอื่น ๆ	6.8	1.2	17.6	5.0	1.2	24.0	1.8	*	*	*	Other education
ไม่ทราบระดับการศึกษา	18.5	4.1	22.2	12.2	3.6	29.5	6.3	0.5	7.9	7.9	Unknown level
ไม่ทราบ	112.3	15.0	13.4	54.3	4.2	7.7	58.0	10.8	18.6	18.6	Unknown

ตารางที่ 2 จำนวนและอัตราอ้อยของประชากรอายุ 6 ปีขึ้นไป จำแนกตามการป่วยหรือรู้สึกไม่สบายระหว่าง 2 สัปดาห์ก่อนวันสัมภาษณ์ ระดับการศึกษาที่สำเร็จ เพศ เขตการปกครอง และภาค (ต่อ)

TABLE 2 NUMBER AND PERCENT OF POPULATION AGED 6 YEARS AND OVER BY REPORT ILL OR NOT FEELING WELL DURING 2 WEEKS BEFORE INTERVIEW'S DATE, LEVEL OF EDUCATIONAL ATTAINMENT, SEX, AREA AND REGION (CONTD.)

หน่วยเป็นพัน: In thousands

ระดับการศึกษาที่สำเร็จ เขตการปกครอง และภาค	รวม			ชาย			หญิง			Level of educational attainment, area and region	
	รวม	ป่วย	อัตราอ้อย	รวม	ป่วย	อัตราอ้อย	รวม	ป่วย	อัตราอ้อย	Percent	Percent
	Total	Ill	Percent	Total	Ill	Percent	Total	Ill	Percent		
กรุงเทพมหานคร	7,183.7	779.4	10.8	3,418.1	340.5	10.0	3,765.7	438.9	11.7	11.7	Bangkok metropolis
ไม่เคยเรียน / ไม่มีการศึกษา	240.8	45.9	19.1	70.4	12.6	17.9	170.4	33.3	19.5	19.5	No education
การศึกษาที่สำเร็จ	6,913.9	731.8	10.6	3,331.1	327.2	9.8	3,582.7	404.6	11.3	11.3	Education attainment
ระดับต่ำกว่าประถมศึกษา	1,875.1	293.0	15.6	835.9	113.0	13.5	1,039.2	180.0	17.3	17.3	Lower elementary level
ระดับประถมศึกษา	1,295.8	116.7	9.0	643.8	58.0	9.0	652.0	58.7	9.0	9.0	Elementary level
ระดับมัธยมศึกษาตอนต้น	1,146.5	111.5	9.7	589.9	54.7	9.3	556.6	56.8	10.2	10.2	Lower secondary level
ระดับมัธยมศึกษาตอนปลาย	1,178.6	103.0	8.7	598.3	51.4	8.6	580.3	51.6	8.9	8.9	Upper secondary level
ระดับอุดมศึกษา	1,373.3	104.4	7.6	638.3	48.7	7.6	735.0	55.7	7.6	7.6	Higher level
การศึกษาอื่น ๆ	5.6	0.5	8.9	3.3	0.5	15.2	2.4	*	*	*	Other education
ไม่ทราบระดับการศึกษา	38.9	2.6	6.7	21.7	0.8	3.7	17.2	1.7	9.9	9.9	Unknown level
ไม่ทราบ	29.1	1.8	6.2	16.6	0.7	4.2	12.5	1.1	8.8	8.8	Unknown

ตารางที่ 2 จำนวนและอัตราอ้อยของประชากรอายุ 6 ปีขึ้นไป จำแนกตามการป่วยหรือรู้สึกไม่สบายระหว่าง 2 สัปดาห์ก่อนวันสัมภาษณ์ ระดับการศึกษาที่สำเร็จ เพศ เขตการปกครอง และภาค (ต่อ)

TABLE 2 NUMBER AND PERCENT OF POPULATION AGED 6 YEARS AND OVER BY REPORT ILL OR NOT FEELING WELL DURING 2 WEEKS BEFORE INTERVIEW'S DATE, LEVEL OF EDUCATIONAL ATTAINMENT, SEX, AREA AND REGION (CONTD.)

ระดับการศึกษาที่สำเร็จ เขตการปกครอง และภาค	รวม			ชาย			หญิง			Level of educational attainment, area and region
	รวม	ป่วย	อัตราอ้อย	รวม	ป่วย	อัตราอ้อย	รวม	ป่วย	อัตราอ้อย	
	Total	Ill	Percent	Total	Ill	Percent	Total	Ill	Percent	
ภาคกลาง (ไม่รวม กรุงเทพมหานคร)	12,950.9	1,778.4	13.7	6,388.2	722.8	11.3	6,562.6	1,055.6	16.1	Central region (excluding Bangkok metropolis)
ไม่เคยเรียน / ไม่มีการศึกษา	580.6	174.8	30.1	146.6	31.2	21.3	434.0	143.6	33.1	No education
การศึกษาที่สำเร็จ	12,326.4	1,598.1	13.0	6,221.5	688.0	11.1	6,105.0	910.1	14.9	Education attainment
ระดับต่ำกว่าประถมศึกษา	5,495.7	990.5	18.0	2,616.6	402.9	15.4	2,879.0	587.6	20.4	Lower elementary level
ระดับประถมศึกษา	2,524.6	229.8	9.1	1,329.7	96.0	7.2	1,194.9	133.8	11.2	Elementary level
ระดับมัธยมศึกษาตอนต้น	1,856.3	161.3	8.7	1,018.8	84.9	8.3	837.5	76.5	9.1	Lower secondary level
ระดับมัธยมศึกษาตอนปลาย	1,317.6	113.5	8.6	707.4	58.7	8.3	610.2	54.8	9.0	Upper secondary level
ระดับอุดมศึกษา	1,109.8	101.3	9.1	537.7	45.0	8.4	572.1	56.3	9.8	Higher level
การศึกษาอื่น ๆ	2.6	0.3	11.5	1.0	0.2	20.0	1.6	0.1	6.3	Other education
ไม่ทราบระดับการศึกษา	19.9	1.3	6.5	10.3	0.2	1.9	9.6	1.1	11.5	Unknown level
ไม่ทราบ	43.9	5.6	12.8	20.2	3.7	18.3	23.7	1.9	8.0	Unknown

หน่วยเป็นพัน: In thousands

ตารางที่ 2 จำนวนและอัตราร้อยละของประชากรอายุ 6 ปีขึ้นไป จำแนกตามการป่วยหรือรู้สึกไม่สบายระหว่าง 2 สัปดาห์ก่อนวันสัมภาษณ์ ระดับการศึกษาที่สำเร็จ เพศ เขตการปกครอง และภาค (ต่อ)

TABLE 2 NUMBER AND PERCENT OF POPULATION AGED 6 YEARS AND OVER BY REPORT ILL OR NOT FEELING WELL DURING 2 WEEKS BEFORE INTERVIEW'S DATE, LEVEL OF EDUCATIONAL ATTAINMENT, SEX, AREA AND REGION (CONTD.)

หน่วยเป็นพัน: In thousands

ระดับการศึกษาที่สำเร็จ เขตการปกครอง และภาค	รวม Total			ชาย Male			หญิง Female			Level of educational attainment, area and region
	รวม Total	ป่วย Ill	อัตราร้อยละ Percent	รวม Total	ป่วย Ill	อัตราร้อยละ Percent	รวม Total	ป่วย Ill	อัตราร้อยละ Percent	
ภาคเหนือ	10,318.1	1,643.3	15.9	5,196.6	691.6	13.3	5,121.5	951.7	18.6	Northern region
ไม่เคยเรียน / ไม่มีการศึกษา	900.2	257.0	28.5	313.4	71.1	22.7	586.8	186.0	31.7	No education
การศึกษาที่สำเร็จ	9,393.4	1,383.1	14.7	4,869.9	619.2	12.7	4,523.5	764.0	16.9	Education attainment
ระดับต่ำกว่าประถมศึกษา	4,750.6	961.7	20.2	2,351.8	412.7	17.5	2,398.7	549.1	22.9	Lower elementary level
ระดับประถมศึกษา	1,986.5	186.5	9.4	1,067.3	82.4	7.7	919.1	104.1	11.3	Elementary level
ระดับมัธยมศึกษาตอนต้น	1,249.8	112.8	9.0	704.1	63.9	9.1	545.6	48.9	9.0	Lower secondary level
ระดับมัธยมศึกษาตอนปลาย	803.5	66.9	8.3	431.1	34.0	7.9	372.4	32.8	8.8	Upper secondary level
ระดับอุดมศึกษา	598.7	53.0	8.9	312.2	24.1	7.7	286.5	29.0	10.1	Higher level
การศึกษาคืออื่น ๆ	0.7	*	*	0.3	*	*	0.4	*	*	Other education
ไม่ทราบระดับการศึกษา	3.7	2.2	59.5	2.9	2.2	75.9	0.8	-	-	Unknown level
ไม่ทราบ	24.5	3.1	12.7	13.2	1.4	10.6	11.2	1.8	16.1	Unknown



ตารางที่ 2 จำนวนและอัตราส่วนของประชากรอายุ 6 ปีขึ้นไป จำแนกตามการป่วยหรือรู้สึกไม่สบายระหว่าง 2 สัปดาห์ก่อนวันสัมภาษณ์ ระดับการศึกษาที่สำเร็จ เพศ เขตการปกครอง และภาค (ต่อ)

TABLE 2 NUMBER AND PERCENT OF POPULATION AGED 6 YEARS AND OVER BY REPORT ILL OR NOT FEELING WELL DURING 2 WEEKS BEFORE INTERVIEW'S DATE, LEVEL OF EDUCATIONAL ATTAINMENT, SEX, AREA AND REGION (CONTD.)

ระดับการศึกษาที่สำเร็จ เขตการปกครอง และภาค	รวม		ชาย		หญิง		Level of educational attainment, area and region	
	รวม Total	ป่วย Ill	รวม Total	ป่วย Ill	รวม Total	ป่วย Ill		
								อัตราร้อยละ Percent
ภาคตะวันออกเฉียงเหนือ	18,850.2	2,950.1	9,482.7	1,217.2	9,367.5	1,732.9	18.5	Northeastern region
ไม่เคยเรียน / ไม่มีการศึกษา	500.3	180.7	163.8	48.1	336.5	132.6	39.4	No education
การศึกษาที่สำเร็จ	18,285.7	2,759.9	9,288.8	1,167.6	8,996.9	1,592.3	17.7	Education attainment
ระดับต่ำกว่าประถมศึกษา	9,028.1	1,882.5	4,358.0	747.9	4,670.1	1,134.5	24.3	Lower elementary level
ระดับประถมศึกษา	4,851.7	463.1	2,545.8	222.1	2,305.9	241.0	10.5	Elementary level
ระดับมัธยมศึกษาตอนต้น	2,249.7	218.5	1,233.8	108.5	1,015.9	110.0	10.8	Lower secondary level
ระดับมัธยมศึกษาตอนปลาย	1,254.8	112.8	692.7	49.7	562.1	63.1	11.2	Upper secondary level
ระดับอุดมศึกษา	894.6	81.0	454.2	37.6	440.4	43.4	9.9	Higher level
การศึกษาอื่น ๆ	1.7	1.3	1.2	0.9	0.4	0.3	75.0	Other education
ไม่ทราบระดับการศึกษา	5.2	0.7	3.0	0.7	2.1	-	-	Unknown level
ไม่ทราบ	64.2	9.5	30.1	1.5	34.1	8.0	23.5	Unknown

หน่วยเป็นพัน: In thousands

ตารางที่ 2 จำนวนและอัตราส่วนของประชากรอายุ 6 ปีขึ้นไป จำแนกตามการป่วยหรือรู้สึกไม่สบายระหว่าง 2 สัปดาห์ก่อนวันสัมภาษณ์ ระดับการศึกษาที่สำเร็จ เพศ เขตการปกครอง และภาค (ต่อ)

TABLE 2 NUMBER AND PERCENT OF POPULATION AGED 6 YEARS AND OVER BY REPORT ILL OR NOT FEELING WELL DURING 2 WEEKS BEFORE INTERVIEW'S DATE, LEVEL OF EDUCATIONAL ATTAINMENT, SEX, AREA AND REGION (CONTD.)

หน่วยเป็นพัน: In thousands

ระดับการศึกษาที่สำเร็จ เขตการปกครอง และภาค	รวม			ชาย			หญิง			Level of educational attainment, area and region
	รวม	ป่วย	อัตรา%	รวม	ป่วย	อัตรา%	รวม	ป่วย	อัตรา%	
	Total	Ill	Percent	Total	Ill	Percent	Total	Ill	Percent	
ภาคใต้	7,390.8	1,020.4	13.8	3,703.3	452.5	12.2	3,687.5	567.8	15.4	Southern region
ไม่เคยเรียน / ไม่มีการศึกษา	452.8	115.2	25.4	159.1	35.7	22.4	293.7	79.5	27.1	No education
การศึกษาที่สำเร็จ	6,909.1	902.7	13.1	3,527.8	415.8	11.8	3,381.3	486.9	14.4	Education attainment
ระดับต่ำกว่าประถมศึกษา	3,225.1	541.9	16.8	1,601.0	234.8	14.7	1,624.1	307.1	18.9	Lower elementary level
ระดับประถมศึกษา	1,468.7	151.9	10.3	772.1	84.0	10.9	696.6	67.9	9.7	Elementary level
ระดับมัธยมศึกษาตอนต้น	975.5	94.4	9.7	517.4	48.2	9.3	458.1	46.1	10.1	Lower secondary level
ระดับมัธยมศึกษาตอนปลาย	704.6	67.0	9.5	366.1	26.5	7.2	338.5	40.5	12.0	Upper secondary level
ระดับอุดมศึกษา	521.7	45.7	8.8	260.8	20.6	7.9	260.9	25.1	9.6	Higher level
การศึกษานอื่น ๆ	4.6	0.3	6.5	3.9	0.2	5.1	0.7	0.1	14.3	Other education
ไม่ทราบระดับการศึกษา	8.9	1.5	16.9	6.5	1.5	23.1	2.4	-	-	Unknown level
ไม่ทราบ	28.9	2.4	8.3	16.4	0.9	5.5	12.5	1.5	12.0	Unknown

หมายเหตุ: \* น้อยกว่า 0.1

Note: \* Less than 0.1

ตารางที่ 3 จำนวนและอัตราส่วนของประชากรอายุ 15 ปีขึ้นไป จำแนกตามการป่วยหรือรู้สึกไม่สบายระหว่าง 2 สัปดาห์ก่อนวันสัมภาษณ์ อาชีพ เขตการปกครอง และภาค  
 TABLE 3 NUMBER AND PERCENT OF POPULATION AGED 15 YEARS AND OVER BY REPORT ILL OR NOT FEELING WELL DURING 2 WEEKS BEFORE INTERVIEWS' DATE,  
 OCCUPATION, SEX, AREA AND REGION

อาชีพ เขตการปกครอง และภาค	รวม Total		ชาย Male		หญิง Female		อาชีพ, area and region
	รวม Total	ป่วย Ill	รวม Total	ป่วย Ill	รวม Total	ป่วย Ill	
	Percent	Percent	Percent	Percent	Percent	Percent	
รวม	46,980.4	7,114.8	23,281.3	2,884.9	23,699.1	4,230.0	Total 17.8
	34,191.8	4,507.2	18,580.5	2,037.6	15,611.4	2,469.6	Worked 15.8
ผู้บัญญัติกฎหมาย ข้าราชการระดับอาวุโส และผู้จัดการ	2,138.9	290.5	1,558.1	191.3	580.8	99.3	Legislators, senior officials and manager 17.1
ผู้ประกอบการวิชาชีพด้านต่าง ๆ	1,256.1	119.1	542.0	47.6	714.1	71.5	Professional 10.0
ช่างเทคนิคสาขาต่าง ๆ และผู้ประกอบการวิชาชีพอื่น ๆ ที่เกี่ยวข้อง	1,179.7	114.0	586.0	51.1	593.7	62.9	Technicians and associate professionals 10.6
เสมียน	1,101.4	100.0	402.4	38.1	698.9	61.9	Clerks 8.9
พนักงานบริการ และพนักงานขายในร้านค้า และตลาด	4,128.9	529.8	1,555.5	144.6	2,573.4	385.2	Service workers and shops and market sales workers 15.0
ผู้ปฏิบัติงานที่มีฝีมือในด้านการเกษตร และการประมง	14,509.2	2,172.8	7,906.8	947.2	6,602.4	1,225.6	Skill agricultural and fishery worker 18.6
ผู้ปฏิบัติงานในธุรกิจด้านความสามรถทางฝีมือ และธุรกิจอื่น ๆ ที่เกี่ยวข้อง	3,607.6	439.0	2,322.5	237.9	1,285.2	201.1	Craft and related trades workers 15.6
ผู้ปฏิบัติงานเครื่องจักรโรงงานและเครื่องจักร ผู้ปฏิบัติงานด้านการประกอบ	2,465.5	243.1	1,741.4	163.8	724.2	79.3	Plant and machine operators and assemblers 11.0
อาชีพขั้นพื้นฐานต่าง ๆ	3,783.8	496.3	1,952.9	213.8	1,830.9	282.5	Elementary occupations 15.4
ผู้ปฏิบัติงานที่จัดจำแนกอาชีพไม่ได้ หรือไม่ทราบอาชีพ	20.6	2.5	12.9	2.1	7.7	0.4	Unknown occupations 5.2
ไม่ได้ทำงาน	12,735.3	2,603.5	4,678.6	846.5	8,056.7	1,757.0	Didn't work 21.8
ไม่ทราบ	53.2	4.1	22.2	0.7	31.0	3.4	Unknown 11.0

หน่วยเป็นพัน: In thousands

ตารางที่ 3 จำนวนและอัตราร้อยละของประชากรอายุ 15 ปีขึ้นไป จำแนกตามการป่วยหรือรู้สึกไม่สบายระหว่าง 2 สัปดาห์ก่อนวันสัมภาษณ์ อาชีพ เพศ เขตการปกครอง และภาค (ต่อ)  
 TABLE 3 NUMBER AND PERCENT OF POPULATION AGED 15 YEARS AND OVER BY REPORT ILL OR NOT FEELING WELL DURING 2 WEEKS BEFORE INTERVIEWS' DATE,  
 OCCUPATION, SEX, AREA AND REGION (CONTD.)

อาชีพ เขตการปกครอง และภาค	รวม Total		ชาย Male		หญิง Female		อาชีพ, area and region			
	รวม Total	ป่วย Ill	รวม Total	ป่วย Ill	รวม Total	ป่วย Ill				
	Percent	Percent	Percent	Percent	Percent	Percent				
ในเขตเทศบาล	15,781.0	2,074.5	13.1	7,624.2	854.6	11.2	8,156.8	1,219.9	15.0	Municipal area
ผู้บัญญัติกฎหมาย ข้าราชการระดับอาวุโส และผู้จัดการ	10,692.0	1,232.5	11.5	5,735.1	577.6	10.1	4,956.9	654.9	13.2	Worked
ผู้ประกอบการวิชาชีพด้านต่าง ๆ	1,146.8	128.1	11.2	810.2	82.4	10.2	336.6	45.8	13.6	Legislators, senior officials and manager
ช่างเทคนิคสาขาต่าง ๆ และผู้ประกอบการวิชาชีพอื่น ๆ ที่เกี่ยวข้อง	758.6	69.2	9.1	325.1	27.9	8.6	433.5	41.3	9.5	Professional
เด็ยชน	765.6	70.9	9.3	377.7	33.4	8.8	387.9	37.5	9.7	Technicians and associate professionals
พนักงานบริการ และพนักงานขายในร้านค้าและตลาด	731.0	69.2	9.5	267.5	22.9	8.6	463.5	46.3	10.0	Clerks
ผู้ปฏิบัติงานที่มีฝีมือในด้านการเกษตรและการประมง	2,349.4	288.9	12.3	941.3	93.5	9.9	1,408.2	195.4	13.9	Service workers and shops and market sales workers
ผู้ปฏิบัติงานที่มีฝีมือในธุรกิจด้านความสามารถทางฝีมือ และธุรกิจอื่น ๆ ที่เกี่ยวข้อง	1,007.4	157.6	15.6	587.2	77.1	13.1	420.2	80.5	19.2	Skill agricultural and fishery worker
ผู้ปฏิบัติงานในเครื่องจักรโรงงานและเครื่องจักร	1,369.0	154.3	11.3	939.4	90.1	9.6	429.6	64.2	14.9	Craft and related trades workers
ผู้ปฏิบัติงานด้านการประกอบอาชีพขั้นพื้นฐานต่าง ๆ	1,234.2	135.1	10.9	875.6	91.4	10.4	358.6	43.7	12.2	Plant and machine operators and assemblers
อาชีพขั้นพื้นฐานต่าง ๆ	1,318.7	158.4	12.0	605.0	58.0	9.6	713.7	100.4	14.1	Elementary occupations
ผู้ปฏิบัติงานที่จัดจำแนกอาชีพไม่ได้ หรือไม่ทราบอาชีพ	11.1	0.9	8.1	6.2	0.9	14.5	5.0	-	-	Unknown occupations
ไม่ได้ทำงาน	5,069.4	840.5	16.6	1,879.3	276.2	14.7	3,190.1	564.3	17.7	Didn't work
ไม่ทราบ	19.6	1.4	7.1	9.8	0.7	7.1	9.9	0.7	7.1	Unknown

หน่วยเป็นพัน: In thousands

ตารางที่ 3 จำนวนและอัตราส่วนของประชากรอายุ 15 ปีขึ้นไป จำแนกตามการป่วยหรือรู้สึกไม่สบายระหว่าง 2 สัปดาห์ก่อนวันสัมภาษณ์ อาชีพ เพศ เขตการปกครอง และภาค (ต่อ)  
 TABLE 3 NUMBER AND PERCENT OF POPULATION AGED 15 YEARS AND OVER BY REPORT ILL OR NOT FEELING WELL DURING 2 WEEKS BEFORE INTERVIEWS' DATE,  
 OCCUPATION, SEX, AREA AND REGION (CONTD.)

อาชีพ เขตการปกครอง และภาค	รวม Total		ชาย Male		หญิง Female		อาชีพ, area and region			
	รวม Total	ป่วย Ill	รวม Total	ป่วย Ill	รวม Total	ป่วย Ill				
	Percent	Percent	Percent	Percent	Percent	Percent				
นอกเขตเทศบาล	31,199.4	5,040.4	16.2	15,657.1	2,030.3	13.0	15,542.3	3,010.1	19.4	Non - municipal area
ผู้บัญชาการตำรวจ	23,499.8	3,274.7	13.9	12,845.3	1,460.0	11.4	10,654.5	1,814.7	17.0	Worked
ผู้บัญชาการระดับอาวุโสและผู้จัดการ	992.1	162.4	16.4	747.9	108.9	14.6	244.2	53.5	21.9	Legislators, senior officials and manager
ผู้ประกอบการวิชาชีพด้านต่าง ๆ	497.5	49.9	10.0	216.9	19.7	9.1	280.6	30.2	10.8	Professional
ช่างเทคนิคสาขาต่าง ๆ และผู้ประกอบการวิชาชีพอื่น ๆ ที่เกี่ยวข้อง	414.1	43.2	10.4	208.4	17.7	8.5	205.8	25.4	12.3	Technicians and associate professionals
เด็กรับใช้	370.3	30.9	8.3	134.9	15.2	11.3	235.4	15.6	6.6	Clerks
พนักงานบริการ และพนักงานขายในร้านค้าและตลาด	1,779.5	240.9	13.5	614.2	51.1	8.3	1,165.2	189.8	16.3	Service workers and shops and market sales workers
ผู้ประกอบการที่มีฝีมือในด้านการเกษตรและการประมง	13,501.9	2,015.2	14.9	7,319.7	870.2	11.9	6,182.2	1,145.1	18.5	Skill agricultural and fishery worker
ผู้ประกอบการในธุรกิจด้านความสามารถทางฝีมือและธุรกิจอื่น ๆ ที่เกี่ยวข้อง	2,238.6	284.7	12.7	1,383.0	147.8	10.7	855.6	136.9	16.0	Craft and related trades workers
ผู้ประกอบการเครื่องจักรโรงงานและเครื่องจักรผู้ปฏิบัติงานด้านการประกอบอาชีพขั้นพื้นฐานต่าง ๆ	1,231.3	108.1	8.8	865.7	72.5	8.4	365.6	35.6	9.7	Plant and machine operators and assemblers
อาชีพขั้นพื้นฐานต่าง ๆ	2,465.1	337.9	13.7	1,347.9	155.8	11.6	1,117.2	182.2	16.3	Elementary occupations
ผู้ปฏิบัติงานที่จัดจำแนกอาชีพไม่ได้หรือไม่ทราบอาชีพ	9.4	1.6	17.0	6.7	1.2	17.9	2.7	0.4	14.8	Unknown occupations
ไม่ได้ทำงาน	7,666.0	1,763.0	23.0	2,799.4	570.3	20.4	4,866.6	1,192.7	24.5	Didn't work
ไม่ทราบ	33.6	2.7	8.0	12.5	-	-	21.2	2.7	12.7	Unknown

หน่วยเป็นพัน: In thousands

ตารางที่ 3 จำนวนและอัตราร้อยละของประชากรอายุ 15 ปีขึ้นไป จำแนกตามการป่วยหรือรู้สึกไม่สบายระหว่าง 2 สัปดาห์ก่อนวันสัมภาษณ์ อาชีพ เพศ เขตการปกครอง และภาค (ต่อ)  
 TABLE 3 NUMBER AND PERCENT OF POPULATION AGED 15 YEARS AND OVER BY REPORT ILL OR NOT FEELING WELL DURING 2 WEEKS BEFORE INTERVIEWS' DATE,  
 OCCUPATION, SEX, AREA AND REGION (CONTD.)

อาชีพ เขตการปกครอง และภาค	รวม Total		ชาย Male		หญิง Female		หน่วยเป็นพัน: In thousands			
	รวม Total	ป่วย Ill	รวม Total	ป่วย Ill	รวม Total	ป่วย Ill				
	Percent	Percent	Percent	Percent	Percent	Percent				
กรุงเทพมหานคร	6,301.9	692.2	11.0	2,979.6	302.2	10.1	3,322.3	390.0	11.7	Bangkok metropolis
ผู้บัญชาการตำรวจนครบาล	4,179.1	411.3	9.8	2,218.6	212.3	9.6	1,960.5	199.0	10.2	Worked
และผู้จัดการ	526.5	45.8	8.7	368.8	32.7	8.9	157.7	13.1	8.3	Legislators, senior officials and manager
ผู้ประกอบการวิชาชีพด้านต่าง ๆ	284.2	22.4	7.9	135.9	10.6	7.8	148.4	11.7	7.9	Professional
ช่างเทคนิคสาขาต่าง ๆ และผู้ประกอบการวิชาชีพอื่น ๆ ที่เกี่ยวข้อง	392.2	30.7	7.8	171.6	14.1	8.2	220.6	16.7	7.6	Technicians and associate professionals
เด็กรับจ้าง	367.8	31.6	8.6	126.5	6.8	5.4	241.3	24.9	10.3	Clerks
พนักงานบริการ และพนักงานขายในร้านค้าและตลาด	872.2	91.9	10.5	372.9	37.0	9.9	499.3	54.9	11.0	Service workers and shops and market sales workers
ผู้ปฏิบัติงานที่มีฝีมือในด้านการเกษตรและการประมง	31.3	3.4	10.9	21.7	2.8	12.9	9.6	0.5	5.2	Skill agricultural and fishery worker
ผู้ปฏิบัติงานในธุรกิจด้านความสามารถทางฝีมือและธุรกิจอื่น ๆ ที่เกี่ยวข้อง	560.4	61.9	11.0	374.5	36.8	9.8	185.9	25.1	13.5	Craft and related trades workers
ผู้ปฏิบัติงานเครื่องจักรโรงงานและเครื่องจักร	589.0	63.8	10.8	433.7	50.4	11.6	155.3	13.5	8.7	Plant and machine operators and assemblers
ผู้ปฏิบัติงานด้านการประกอบอาชีพขั้นพื้นฐานต่าง ๆ	549.7	58.9	10.7	210.6	20.3	9.6	339.1	38.6	11.4	Elementary occupations
ผู้ปฏิบัติงานที่จัดจำแนกอาชีพไม่ได้หรือไม่ทราบอาชีพ	5.9	0.8	13.6	2.4	0.8	33.3	3.5	-	-	Unknown occupations
ไม่ได้ทำงาน	2,111.5	280.9	13.3	754.3	89.8	11.9	1,357.2	191.0	14.1	Didn't work
ไม่ทราบ	11.3	-	-	6.7	-	-	4.6	-	-	Unknown

ตารางที่ 3 จำนวนและอัตราร้อยละของประชากรอายุ 15 ปีขึ้นไป จำแนกตามการป่วยหรือรู้สึกไม่สบายระหว่าง 2 สัปดาห์ก่อนวันสัมภาษณ์ อาชีพ เพศ เขตการปกครอง และภาค (ต่อ)  
 TABLE 3 NUMBER AND PERCENT OF POPULATION AGED 15 YEARS AND OVER BY REPORT ILL OR NOT FEELING WELL DURING 2 WEEKS BEFORE INTERVIEWS' DATE,  
 OCCUPATION, SEX, AREA AND REGION (CONTD.)

อาชีพ เขตการปกครอง และภาค	รวม Total		ชาย Male		หญิง Female		อาชีพ, area and region			
	รวม Total	ป่วย Ill	รวม Total	ป่วย Ill	รวม Total	ป่วย Ill				
	Percent	Percent	Percent	Percent	Percent	Percent				
ภาคกลาง (ไม่รวมกรุงเทพมหานคร)	10,943.9	1,560.9	14.3	5,376.2	608.3	11.3	5,567.7	952.6	17.1	Central region (Excluding Bangkok metropolis)
ทำงาน	7,735.8	911.2	11.8	4,199.2	396.9	9.5	3,536.6	514.3	14.5	Worked
ผู้บัญชาการทหาร ข้าราชการระดับอาวุโสและผู้จัดการ	514.8	68.4	13.3	370.6	41.2	11.1	144.2	27.1	18.8	Legislators, senior officials and manager
ผู้ประกอบการวิชาชีพด้านต่าง ๆ	309.6	32.5	10.5	123.3	13.9	11.3	186.3	18.7	10.0	Professional
ช่างเทคนิคสาขาต่าง ๆ และผู้ประกอบการวิชาชีพอื่น ๆ ที่เกี่ยวข้อง	370.1	35.5	9.6	193.6	17.8	9.2	176.5	17.6	10.0	Technicians and associate professionals
เด็กลีขียน	319.0	36.5	11.4	120.3	18.2	15.1	198.7	18.2	9.2	Clerks
พนักงานบริการ และพนักงานขายในร้านค้าและตลาด	1,055.0	134.4	12.7	398.3	37.5	9.4	656.7	96.9	14.8	Service workers and shops and market sales workers
ผู้ปฏิบัติงานที่มีฝีมือในด้านการเกษตรและการประมง	1,969.6	254.1	12.9	1,126.6	112.2	10.0	843.0	141.9	16.8	Skill agricultural and fishery worker
ผู้ปฏิบัติงานในธุรกิจด้านความสามารถทางฝีมือและธุรกิจอื่น ๆ ที่เกี่ยวข้อง	997.6	114.8	11.5	639.2	52.8	8.3	358.4	62.0	17.3	Craft and related trades workers
ผู้ปฏิบัติงานเครื่องจักรโรงงานและเครื่องจักรผู้ปฏิบัติงานด้านการประกอบ	1,045.0	97.8	9.4	638.5	52.8	8.3	406.4	45.0	11.1	Plant and machine operators and assemblers
อาชีพขั้นพื้นฐานต่าง ๆ	1,149.9	136.9	11.9	585.5	50.4	8.6	564.3	86.4	15.3	Elementary occupations
ผู้ปฏิบัติงานที่จัดจำแนกอาชีพไม่ได้หรือไม่ทราบอาชีพ	5.3	0.4	7.5	3.3	-	-	2.0	0.4	20.0	Unknown occupations
ไม่ได้ทำงาน	3,198.3	648.4	20.3	1,172.3	211.2	18.0	2,026.0	437.2	21.6	Didn't work
ไม่ทราบ	9.7	1.4	14.4	4.6	0.3	6.5	5.1	1.1	21.6	Unknown

หน่วยเป็นพัน: In thousands

ตารางที่ 3 จำนวนและอัตราส่วนของประชากรอายุ 15 ปีขึ้นไป จำแนกตามการป่วยหรือรู้สึกไม่สบายระหว่าง 2 สัปดาห์ก่อนวันสัมภาษณ์ อาชีพ เขตการปกครอง และภาค (ต่อ)  
 TABLE 3 NUMBER AND PERCENT OF POPULATION AGED 15 YEARS AND OVER BY REPORT ILL OR NOT FEELING WELL DURING 2 WEEKS BEFORE INTERVIEWS' DATE,  
 OCCUPATION, SEX, AREA AND REGION (CONTD.)

อาชีพ เขตการปกครอง และภาค	รวม Total		ชาย Male		หญิง Female		อาชีพ, area and region			
	รวม Total	ป่วย Ill	รวม Total	ป่วย Ill	รวม Total	ป่วย Ill				
	Percent	Percent	Percent	Percent	Percent	Percent				
ภาคเหนือ	8,705.1	1,472.3	16.9	603.9	4,379.2	603.9	13.8	868.4	20.1	Northern region
ผู้บัญชาการตำรวจ และผู้จัดการ	6,352.3	915.4	14.4	414.4	3,496.3	414.4	11.9	501.0	17.5	Worked
ผู้บัญชาการตำรวจ และผู้บัญชาการ	396.5	65.1	16.4	46.2	302.0	46.2	15.3	19.0	20.1	Legislators, senior officials and manager
ผู้ประกอบการวิชาชีพด้านต่าง ๆ	194.0	18.1	9.3	6.5	82.8	6.5	7.9	11.6	10.4	Professional
ช่างเทคนิคสาขาต่าง ๆ และผู้ประกอบการวิชาชีพอื่น ๆ ที่เกี่ยวข้อง	117.6	13.3	11.3	5.4	61.4	5.4	8.8	7.9	14.1	Technicians and associate professionals
เด็ย	147.2	15.0	10.2	6.2	56.3	6.2	11.0	8.8	9.7	Clerks
พนักงานบริการ และพนักงานขายในร้านค้าและตลาด	658.2	95.2	14.5	25.2	235.3	25.2	10.7	70.0	16.6	Service workers and shops and market sales workers
ผู้ปฏิบัติงานที่มีฝีมือในด้านการเกษตรและการประมง	3,050.9	454.7	14.9	192.3	1,659.0	192.3	11.6	262.4	18.9	Skill agricultural and fishery worker
ผู้ปฏิบัติงานในธุรกิจด้านความสามารถทางฝีมือและธุรกิจอื่น ๆ ที่เกี่ยวข้อง	689.0	98.3	14.3	54.5	442.1	54.5	12.3	43.8	17.7	Craft and related trades workers
ผู้ปฏิบัติงานเครื่องจักรโรงงานและเครื่องจักรผู้ปฏิบัติงานด้านการประกอบ	244.9	21.4	8.7	16.5	189.8	16.5	8.7	55.1	8.9	Plant and machine operators and assemblers
อาชีพขั้นพื้นฐานต่าง ๆ	853.5	133.9	15.7	61.3	467.1	61.3	13.1	72.6	18.8	Elementary occupations
ผู้ปฏิบัติงานที่จัดจำแนกอาชีพไม่ได้หรือไม่ทราบอาชีพ	0.6	0.3	50.0	0.3	0.5	0.3	60.0	-	-	Unknown occupations
ไม่ได้ทำงาน	2,345.6	556.4	23.7	189.2	881.2	189.2	21.5	367.2	25.1	Didn't work
ไม่ทราบ	7.2	0.5	6.9	0.3	1.7	0.3	17.6	0.2	3.6	Unknown

หน่วยเป็นพัน: In thousands



ตารางที่ 3 จำนวนและอัตราอรรถของประชากรอายุ 15 ปีขึ้นไป จำแนกตามการป่วยหรือรู้สึกไม่สบายระหว่าง 2 สัปดาห์ก่อนวันสัมภาษณ์ อาชีพ เขตการปกครอง และภาค (ต่อ)  
 TABLE 3 NUMBER AND PERCENT OF POPULATION AGED 15 YEARS AND OVER BY REPORT ILL OR NOT FEELING WELL DURING 2 WEEKS BEFORE INTERVIEWS' DATE,  
 OCCUPATION, SEX, AREA AND REGION (CONTD.)

อาชีพ เขตการปกครอง และภาค	รวม Total		ชาย Male		หญิง Female		อาชีพ, area and region
	รวม Total	ป่วย Ill	รวม Total	ป่วย Ill	รวม Total	ป่วย Ill	
	Percent	Percent	Percent	Percent	Percent	Percent	
ภาคตะวันออกเฉียงเหนือ	15,214.7	2,551.6	16.8	1,017.1	7,562.6	1,534.5	20.3
ภาคตะวันออก	11,732.8	1,746.0	14.9	759.0	5,376.6	987.0	18.4
ภาคกลาง	428.6	75.5	17.6	50.0	111.5	25.5	22.9
ภาคใต้	321.0	33.0	10.3	11.0	177.6	22.1	12.4
กรุงเทพมหานคร	190.9	23.5	12.3	7.5	87.3	16.0	18.3
ชนบท	157.8	10.5	6.7	5.1	97.3	5.4	5.5
กรุงเทพมหานคร	953.3	128.1	13.4	25.3	602.9	102.8	17.1
ภาคเหนือ	7,445.3	1,192.3	16.0	508.8	3,459.5	683.5	19.8
ภาคตะวันออกเฉียงเหนือ	969.0	116.9	12.1	64.8	366.0	52.1	14.2
ภาคกลาง	396.4	46.6	11.8	31.3	88.0	15.4	17.5
ภาคใต้	863.2	118.6	13.7	54.3	385.1	64.3	16.7
กรุงเทพมหานคร	7.4	1.0	13.5	1.0	1.5	-	-
ภาคเหนือ	3,459.5	803.3	23.2	257.9	2,172.6	545.3	25.1
ภาคตะวันออกเฉียงเหนือ	22.3	2.3	10.3	0.2	13.4	2.1	15.7
ภาคกลาง							
ภาคใต้							

หน่วยเป็นพัน: In thousands

ตารางที่ 3 จำนวนและอัตราส่วนของประชากรอายุ 15 ปีขึ้นไป จำแนกตามการป่วยหรือรู้สึกไม่สบายระหว่าง 2 สัปดาห์ก่อนวันสัมภาษณ์ อาชีพ เขตการปกครอง และภาค (ต่อ)  
 TABLE 3 NUMBER AND PERCENT OF POPULATION AGED 15 YEARS AND OVER BY REPORT ILL OR NOT FEELING WELL DURING 2 WEEKS BEFORE INTERVIEWS' DATE,  
 OCCUPATION, SEX, AREA AND REGION (CONTD.)

อาชีพ เขตการปกครอง และภาค	รวม Total		ชาย Male		หญิง Female		อาชีพ, area and region			
	รวม Total	ป่วย Ill	รวม Total	ป่วย Ill	รวม Total	ป่วย Ill				
	Percent	Percent	Percent	Percent	Percent	Percent				
ภาคใต้	5,814.9	837.8	14.4	2,894.2	353.4	12.2	2,920.6	484.5	16.6	Southern region
ผู้บัญชาการกองทัพอากาศ และผู้จัดการ	4,191.8	523.3	12.5	2,310.1	255.0	11.0	1,881.6	268.3	14.3	Worked
ผู้ประกอบการวิชาชีพด้านต่าง ๆ	272.5	35.7	13.1	199.4	21.2	10.6	73.1	14.5	19.8	Legislators, senior officials and manager
ช่างเทคนิคสาขาต่าง ๆ และผู้ประกอบการวิชาชีพอื่น ๆ ที่เกี่ยวข้อง	147.3	13.0	8.8	56.6	5.6	9.9	90.6	7.4	8.2	Professional
เด็กรับจ้าง	109.1	11.0	10.1	56.0	6.3	11.3	53.1	4.7	8.9	Technicians and associate professionals
พนักงานบริการ และพนักงานขายในร้านค้าและตลาด	109.6	6.4	5.8	38.8	1.8	4.6	70.8	4.6	6.5	Clerks
ผู้ประกอบการที่มีฝีมือในด้านการเกษตรและการประมง	590.3	80.3	13.6	198.7	19.6	9.9	391.6	60.6	15.5	Service workers and shops and market sales workers
ผู้ประกอบการที่มีฝีมือในด้านการเกษตรและการประมง	2,012.1	268.3	13.3	1,113.8	131.1	11.8	898.3	137.2	15.3	Skill agricultural and fishery worker
ผู้ประกอบการในธุรกิจด้านความสามารถทางฝีมือและธุรกิจอื่น ๆ ที่เกี่ยวข้อง	391.7	47.2	12.1	263.6	29.0	11.0	128.1	18.1	14.1	Craft and related trades workers
ผู้ประกอบการเครื่องจักรโรงงานและเครื่องจักร	190.3	13.5	7.1	170.9	13.0	7.6	19.4	0.5	2.6	Plant and machine operators and assemblers
ผู้ประกอบการด้านการประกอบอาชีพขั้นพื้นฐานต่าง ๆ	367.5	47.9	13.0	211.6	27.4	12.9	156.0	20.5	13.1	Elementary occupations
ผู้ประกอบการที่จัดจำแนกอาชีพไม่ได้หรือไม่ทราบอาชีพ	1.5	-	-	0.8	-	-	0.6	-	-	Unknown occupations
ไม่ได้ทำงาน	1,620.4	314.5	19.4	583.8	98.3	16.8	1,036.6	216.2	20.9	Didn't work
ไม่ทราบ	2.7	-	-	0.3	-	-	2.4	-	-	Unknown

หน่วยเป็นพัน: In thousands

ตารางที่ 4 จำนวนและอัตราการจ้างงานทำอาชญา 15 ปีขึ้นไป จำแนกตามการป่วยหรือรู้สึกไม่สบายระหว่าง 2 สัปดาห์ก่อนวันสัมภาษณ์ อุตสาหกรรม เพศ เขตการปกครอง และภาค  
 TABLE 4 NUMBER AND PERCENT OF EMPLOYED PERSON AGED 15 YEARS AND OVER BY REPORT ILL OR NOT FEELING WELL DURING 2 WEEKS BEFORE INTERVIEWS DATE, INDUSTRY, SEX, AREA AND REGION

อุตสาหกรรม เขตการปกครอง และภาค	รวม		ชาย		หญิง		Industry, area and region	
	รวม	ป่วย	รวม	ป่วย	รวม	ป่วย	อัตราการจ้าง	อัตราการจ้าง
	Total	Ill	Total	Ill	Total	Ill	Percent	Percent
รวม	34,191.8	4,507.2	18,580.5	2,037.6	15,611.4	2,469.6	11.0	15.8
ภาคเกษตร	16,041.9	2,424.1	8,852.4	1,084.4	7,189.5	1,339.8	12.2	18.6
เกษตรกรรม การล่าสัตว์ และการป่าไม้	15,569.2	2,374.8	8,488.0	1,053.4	7,081.3	1,321.5	12.4	18.7
การประมง	429.9	46.1	337.0	28.4	92.8	17.7	8.4	19.1
การทำเหมืองแร่ และเหมืองหิน	42.8	3.2	27.4	2.6	15.4	0.6	9.5	3.9
นอกภาคเกษตร	18,134.2	2,082.7	9,719.1	953.1	8,415.0	1,129.7	9.8	13.4
การผลิต	4,729.2	535.1	2,172.9	215.2	2,556.3	319.9	9.9	12.5
การไฟฟ้า ก๊าซ และการประปา	103.5	8.1	92.6	8.0	10.9	0.1	8.6	0.9
การก่อสร้าง	1,635.8	178.0	1,411.1	140.8	224.8	37.2	10.0	16.5
การขายส่ง การขายปลีก การซ่อมแซมยานยนต์ รถจักรยานยนต์ ของใช้ส่วนบุคคล และของใช้ในครัวเรือน	4,697.3	612.7	2,443.9	249.8	2,253.4	363.0	10.2	16.1
โรงแรม และภัตตาคาร	1,803.7	240.1	664.4	66.0	1,139.3	174.1	9.9	15.3
การขนส่ง สถานีเก็บสินค้า และการคมนาคม	1,017.8	98.6	881.8	87.0	136.0	11.6	9.9	8.5
การเป็นสื่อกลางทางการเงิน	304.5	20.9	152.6	7.3	151.9	13.7	4.8	9.0
กิจกรรมด้านอสังหาริมทรัพย์ การให้เช่า และกิจกรรมทางธุรกิจ	498.2	45.4	297.4	25.1	200.8	20.3	8.4	10.1
การบริหารราชการ และการป้องกันประเทศ	1,025.0	97.8	719.7	67.7	305.3	30.1	9.4	9.9
รวมทั้งการประกันสังคมภาคบังคับ								
การศึกษา	966.2	100.7	430.0	42.3	536.2	58.4	9.8	10.9
งานด้านสุขภาพ และงานสังคมสงเคราะห์	473.9	39.8	132.2	9.7	341.6	30.1	7.3	8.8
กิจกรรมด้านบริการชุมชน สังคม และการบริการส่วนบุคคลอื่น ๆ	615.8	75.1	290.2	30.8	325.5	44.3	10.6	13.6
ดูจ้างในครัวเรือนส่วนบุคคล	263.3	30.4	30.3	3.4	233.0	26.9	11.2	11.5
ไม่ทราบ	15.7	0.3	8.8	-	6.9	0.3	-	4.3

หน่วยเป็นพัน: In thousands

ตารางที่ 4 จำนวนและอัตราการจ้างงานทำอาชญา 15 ปีขึ้นไป จำแนกตามการป่วยหรือรู้สึกไม่สบายระหว่าง 2 สัปดาห์ก่อนวันสัมภาษณ์ อุตสาหกรรม เพศ เขตการปกครอง และภาค (ต่อ)  
 TABLE 4 NUMBER AND PERCENT OF EMPLOYED PERSON AGED 15 YEARS AND OVER BY REPORT ILL OR NOT FEELING WELL DURING 2 WEEKS BEFORE INTERVIEW'S DATE, INDUSTRY, SEX, AREA AND REGION (CONTD.)

อุตสาหกรรม เขตการปกครอง และภาค	รวม		ชาย		หญิง		Industry, area and region	
	รวม Total	ป่วย Ill	รวม Total	ป่วย Ill	รวม Total	ป่วย Ill	อัตราการยล	
							Percent	Percent
ในเขตเทศบาล	10,692.0	1,232.5	5,735.1	577.6	4,956.9	654.9	13.2	Municipal area
ภาคเกษตร	1,153.0	181.6	682.3	91.6	470.7	90.1	19.1	Agricultural sector
เกษตรกรรม การล่าสัตว์ และการป่าไม้	1,059.2	172.2	604.3	84.6	454.9	87.6	19.3	Agriculture, hunting and forestry
การประมง	84.4	8.6	70.2	6.2	14.3	2.4	16.8	Fishing
การทำเหมืองแร่ และเหมืองหิน	9.4	0.8	7.8	0.8	1.5	0.1	6.7	Mining and quarrying
นอกภาคเกษตร	9,526.0	1,050.6	5,046.6	486.0	4,479.7	564.5	12.6	Non-agricultural sector
การผลิต	2,154.2	237.7	1,055.9	107.0	1,098.3	130.8	11.9	Manufacturing
การไฟฟ้า ก๊าซ และการประปา	53.2	4.1	46.4	4.0	6.8	0.1	1.5	Electricity, gas and water supply
การก่อสร้าง	530.3	48.6	460.2	38.1	70.1	10.5	15.0	Construction
การขายส่ง การขายปลีก การซ่อมแซมยานยนต์ และของใช้ส่วนตัว	2,506.1	305.6	1,340.3	139.7	1,165.8	165.9	14.2	Wholesale and retail trade; repair of motor vehicles motorcycles and personal and household goods
โรงแรม และภัตตาคาร	1,185.3	151.6	460.7	46.3	724.7	105.2	14.5	Hotels and restaurants
การขนส่ง สถานีเก็บสินค้า และการคมนาคม	632.4	66.8	533.2	56.1	99.2	10.7	10.8	Transport, storage and communication
การเป็นสื่อกลางทางการเงิน	244.1	15.5	121.3	4.2	122.8	11.3	9.2	Financial intermediation
กิจกรรมด้านอสังหาริมทรัพย์ การให้เช่า และกิจกรรมทางธุรกิจ	365.9	29.1	217.7	16.3	148.2	12.8	8.6	Real estate, renting and business activities
การบริหารราชการ และการป้องกันประเทศ	573.8	55.3	382.9	33.5	190.9	21.9	11.5	Public administration and defence; compulsory social security
รวมทั้งการประกันสังคมภาคบังคับ								
การศึกษา	469.0	50.7	181.8	17.6	287.2	33.0	11.5	Education
งานด้านสุขภาพ และงานสังคมสงเคราะห์	255.0	22.2	68.5	5.0	186.5	17.2	9.2	Health and social work
กิจกรรมด้านบริการชุมชน สังคม และการบริการส่วนบุคคลอื่น ๆ	377.3	46.4	160.9	15.1	216.5	31.2	14.4	Other community, social and personal service activities
ลูกจ้างในครัวเรือนส่วนบุคคล	179.4	17.0	16.8	3.1	162.7	13.9	8.5	Private household with employed person
ไม่ทราบ	13.0	0.3	6.3	-	6.7	0.3	4.5	Unknown

หน่วยเป็นพัน: In thousands

ตารางที่ 4 จำนวนและอัตราร้อยละของผู้มีงานทำอายุ 15 ปีขึ้นไป จำแนกตามการป่วยหรือรู้สึกไม่สบายระหว่าง 2 สัปดาห์ก่อนวันสัมภาษณ์ อุตสาหกรรม เพศ เขตการปกครอง และภาค (ต่อ)  
 TABLE 4 NUMBER AND PERCENT OF EMPLOYED PERSON AGED 15 YEARS AND OVER BY REPORT ILL OR NOT FEELING WELL DURING 2 WEEKS BEFORE INTERVIEWS DATE, INDUSTRY, SEX, AREA AND REGION (CONTD.)

อุตสาหกรรม เขตการปกครอง และภาค	รวม		ชาย		หญิง		หน่วยเป็นพัน: In thousands	
	รวม	Total	รวม	Total	รวม	Total	อัตราร้อยละ	Industry, area and region
	Total	Ill	Total	Ill	Total	Ill	Percent	Percent
นอกเขตเทศบาล	23,499.8	3,274.7	12,845.3	1,460.0	10,654.5	1,814.7	17.0	Non-municipal area
ภาคเกษตร	14,888.8	2,242.6	8,170.2	992.9	6,718.8	1,249.7	18.6	Agricultural sector
เกษตรกรรม การล่าสัตว์ และการป่าไม้	14,510.0	2,202.7	7,883.7	968.8	6,626.4	1,233.9	18.6	Agriculture, hunting and forestry
การประมง	345.4	37.5	266.9	22.2	78.6	15.3	19.5	Fishing
การทำเหมืองแร่ และเหมืองหิน	33.4	2.4	19.6	1.9	13.8	0.5	3.6	Mining and quarrying
นอกภาคเกษตร	8,608.1	1,031.9	4,672.7	467.2	3,935.6	564.9	14.4	Non-agricultural sector
การผลิต	2,575.0	297.4	1,117.0	108.2	1,458.0	189.2	13.0	Manufacturing
การไฟฟ้า ก๊าซ และการประปา	50.3	4.0	46.3	4.0	4.0	*	*	Electricity, gas and water supply
การก่อสร้าง	1,105.5	129.4	950.9	102.8	154.7	26.6	17.2	Construction
การขายส่ง การขายปลีก การซ่อมแซมยานยนต์ รถจักรยานยนต์ ของใช้ส่วนบุคคล และของใช้ในครัวเรือน	2,191.3	307.1	1,103.6	110.1	1,087.7	197.0	18.1	Wholesale and retail trade: repair of motor vehicles motorcycles and personal and household goods
โรงแรม และภัตตาคาร	618.4	88.5	203.8	19.7	414.6	68.9	16.6	Hotels and restaurants
การขนส่ง สถานที่เก็บสินค้า และการคมนาคม	385.4	31.7	348.6	30.9	36.8	0.8	2.2	Transport, storage and communication
การเป็นสื่อกลางทางการเงิน	60.3	5.4	31.3	3.1	29.1	2.3	7.9	Financial intermediation
กิจกรรมด้านอสังหาริมทรัพย์ การให้เช่า และกิจกรรมทางธุรกิจ	132.3	16.3	79.7	8.8	52.6	7.5	14.3	Real estate, renting and business activities
การบริหารราชการ และการป้องกันประเทศ	451.2	42.4	336.8	34.2	114.4	8.2	7.2	Public administration and defence: compulsory social security
รวมทั้งการประกันสังคมภาคบังคับ								
การศึกษา	497.2	50.0	248.2	24.7	249.0	25.4	10.2	Education
งานด้านสุขภาพ และงานสังคมสงเคราะห์	218.9	17.6	63.7	4.7	155.2	12.9	8.3	Health and social work
กิจกรรมด้านบริการชุมชน สังคม และการบริการส่วนบุคคลอื่น ๆ	238.4	28.7	129.3	15.7	109.1	13.0	11.9	Other community, social and personal service activities
ลูกจ้างในครัวเรือนส่วนบุคคล	83.9	13.4	13.5	0.3	70.4	13.1	18.6	Private household with employed person
ไม่ทราบ	2.7	-	2.5	-	0.2	-	-	Unknown

ตารางที่ 4 จำนวนและอัตราการจ้างงานทำอาชญา 15 ปีขึ้นไป จำแนกตามการป่วยหรือรู้สึกไม่สบายระหว่าง 2 สัปดาห์ก่อนวันสัมภาษณ์ อุตสาหกรรม เพศ เขตการปกครอง และภาค (ต่อ)  
 TABLE 4 NUMBER AND PERCENT OF EMPLOYED PERSON AGED 15 YEARS AND OVER BY REPORT ILL OR NOT FEELING WELL DURING 2 WEEKS BEFORE INTERVIEW'S DATE, INDUSTRY, SEX, AREA AND REGION (CONTD.)

อุตสาหกรรม เขตการปกครอง และภาค	รวม		ชาย		หญิง		รวม		อุตสาหกรรม	
	รวม	ป่วย	รวม	ป่วย	รวม	ป่วย	รวม	ป่วย	รวม	อัตรา
	Total	Ill	Total	Ill	Total	Ill	Total	Ill	Total	Percent
กรุงเทพมหานคร	4,179.1	411.3	2,218.6	212.3	1,960.5	199.0	9.6	9.6	10.2	Bangkok metropolis
ภาคเกษตร	33.4	5.0	23.9	4.5	9.5	0.5	18.8	18.8	5.3	Agricultural sector
เกษตรกรรม การค้าสัตว์ และการป่าไม้	29.6	5.0	20.1	4.5	9.5	0.5	22.4	22.4	5.3	Agriculture, hunting and forestry
การประมง	2.3	*	2.3	*	*	*	*	*	*	Fishing
การทำเหมืองแร่ และเหมืองหิน	1.5	*	1.5	*	*	*	*	*	*	Mining and quarrying
นอกภาคเกษตร	4,137.2	406.1	2,190.2	207.7	1,947.0	198.4	9.5	9.5	10.2	Non-agricultural sector
การผลิต	1,037.5	106.0	503.0	52.5	534.6	53.5	10.4	10.4	10.0	Manufacturing
การไฟฟ้า ก๊าซ และการประปา	13.8	1.3	12.7	1.3	1.1	*	10.2	10.2	*	Electricity, gas and water supply
การก่อสร้าง	191.4	17.0	166.3	13.7	25.0	3.3	8.2	8.2	13.2	Construction
การขายปลีก การซ่อมแซมยานยนต์ และใช้ส่วนบุคคล	1,009.1	109.3	564.2	58.3	445.0	51.0	10.3	10.3	11.5	Wholesale and retail trade: repair of motor vehicles motorcycles and personal and household goods
โรงแรม และภัตตาคาร	466.2	54.9	186.2	17.8	280.0	37.1	9.6	9.6	13.3	Hotels and restaurants
การขนส่ง สถานีเก็บสินค้า และการคมนาคม	370.1	38.4	307.4	32.6	62.7	5.8	10.6	10.6	9.3	Transport, storage and communication
การเป็นสื่อกลางทางการเงิน	159.3	7.4	74.6	0.5	84.6	7.0	0.7	0.7	8.3	Financial intermediation
กิจกรรมด้านอสังหาริมทรัพย์ การให้เช่า และกิจกรรมทางธุรกิจ	234.9	15.5	137.5	8.9	97.4	6.6	6.5	6.5	6.8	Real estate, renting and business activities
การบริหารราชการ และการป้องกันประเทศ	192.0	17.9	111.6	10.0	80.4	7.9	9.0	9.0	9.8	Public administration and defence: compulsory social security
รวมทั้งการประกันสังคมภาคบังคับ										
การศึกษา	110.2	12.5	37.9	4.8	72.3	7.7	12.7	12.7	10.7	Education
งานด้านสุขภาพ และงานสังคมสงเคราะห์	76.6	6.9	21.6	2.3	55.0	4.5	10.6	10.6	8.2	Health and social work
กิจกรรมด้านบริการชุมชน สังคม และการบริการส่วนบุคคลอื่น ๆ	151.4	12.0	57.2	3.0	94.2	9.0	5.2	5.2	9.6	Other community, social and personal service activities
ลูกจ้างในครัวเรือนส่วนบุคคล	124.7	7.0	10.0	2.0	114.7	5.0	20.0	20.0	4.4	Private household with employed person
ไม่ทราบ	8.5	-	4.6	-	4.0	-	-	-	-	Unknown

หน่วยเป็นพัน: In thousands

ตารางที่ 4 จำนวนและอัตราร้อยละของผู้มีงานทำอายุ 15 ปีขึ้นไป จำแนกตามการป่วยหรือรู้สึกไม่สบายระหว่าง 2 สัปดาห์ก่อนวันสัมภาษณ์ อุตสาหกรรม เขต การปกครอง และภาค (ต่อ)  
 TABLE 4 NUMBER AND PERCENT OF EMPLOYED PERSON AGED 15 YEARS AND OVER BY REPORT ILL OR NOT FEELING WELL DURING 2 WEEKS BEFORE INTERVIEWS DATE, INDUSTRY, SEX, AREA AND REGION (CONTD.)

อุตสาหกรรม เขตการปกครอง และภาค	รวม						หญิง		Industry, area and region
	รวม		ชาย		Female		อัตราร้อยละ	Percent	
	Total	Ill	Total	Ill	Total	Ill			
ภาคกลาง (ไม่รวมกรุงเทพมหานคร)	7,735.8	911.2	4,199.2	396.9	3,536.6	514.3	14.5	Central region (excluding Bangkok metropolis)	
ภาคเกษตร	2,437.9	315.5	1,414.0	145.9	1,023.8	169.6	16.6	Agricultural sector	
เกษตรกรรม การค้าสัตว์ และการป่าไม้	2,237.1	291.8	1,267.0	133.1	970.1	158.7	16.4	Agriculture, hunting and forestry	
การประมง	189.4	22.9	139.2	12.4	50.1	10.5	21.0	Fishing	
การทำเหมืองแร่ และเหมืองหิน	11.4	0.8	7.8	0.4	3.6	0.4	11.1	Mining and quarrying	
นอกภาคเกษตร	5,294.4	595.5	2,783.4	251.0	2,511.0	344.5	13.7	Non-agricultural sector	
การผลิต	1,902.8	205.2	891.6	77.9	1,011.2	127.2	12.6	Manufacturing	
การไฟฟ้า ก๊าซ และการประปา	34.9	2.1	30.6	2.1	4.3	0.1	2.3	Electricity, gas and water supply	
การก่อสร้าง	423.2	45.4	352.2	29.2	71.0	16.2	22.8	Construction	
การขายส่ง การขายปลีก การซ่อมแซมยานยนต์ รถจักรยานยนต์ ซองใช้ส่วนบุคคล และของใช้ในชีวิตประจำวัน	1,164.9	144.1	601.0	55.8	563.9	88.3	15.7	Wholesale and retail trade: repair of motor vehicles motorcycles and personal and household goods	
โรงแรม และภัตตาคาร	489.5	65.7	178.4	18.6	311.2	47.1	15.1	Hotels and restaurants	
การขนส่ง สถานีเก็บสินค้า และการคมนาคม	261.4	24.7	225.2	20.5	36.2	4.2	11.6	Transport, storage and communication	
การเป็นสื่อกลางทางการเงิน	53.9	3.7	26.9	1.5	27.0	2.2	8.1	Financial intermediation	
กิจกรรมด้านอสังหาริมทรัพย์ การให้เช่า และกิจกรรมทางธุรกิจ	129.2	14.1	76.9	7.6	52.3	6.5	12.4	Real estate, renting and business activities	
การบริหารราชการ และการป้องกันประเทศ	247.7	24.5	166.6	13.6	81.1	10.8	13.3	Public administration and defence: compulsory social security	
รวมทั้งการประกันสังคมภาคบังคับ									
การศึกษา	218.9	24.8	88.8	11.3	130.0	13.5	10.4	Education	
งานด้านสุขภาพ และงานสังคมสงเคราะห์	125.8	9.2	37.4	2.5	88.4	6.7	7.6	Health and social work	
กิจกรรมด้านบริการชุมชน สังคม และการบริการส่วนบุคคลอื่น ๆ	195.0	23.9	98.0	9.7	97.0	14.3	14.7	Other community, social and personal service activities	
ดูงานในครัวเรือนส่วนบุคคล	47.2	8.1	9.8	0.7	37.4	7.4	19.8	Private household with employed person	
ไม่ทราบ	3.6	-	1.6	-	2.0	-	-	Unknown	

หน่วยเป็นพัน: In thousands

ตารางที่ 4 จำนวนและอัตราการจ้างงานทำอาชญา 15 ปีขึ้นไป จำแนกตามการป่วยหรือรู้สึกไม่สบายระหว่าง 2 สัปดาห์ก่อนวันสัมภาษณ์ อุตสาหกรรม เขตภาค (ต่อ)  
 TABLE 4 NUMBER AND PERCENT OF EMPLOYED PERSON AGED 15 YEARS AND OVER BY REPORT ILL OR NOT FEELING WELL DURING 2 WEEKS BEFORE INTERVIEWS DATE, INDUSTRY, SEX, AREA AND REGION (CONTD.)

อุตสาหกรรม เขตภาค	รวม		ชาย		หญิง		Industry, area and region	
	รวม	ป่วย	รวม	ป่วย	รวม	ป่วย	อัตราการยล	อัตราการยล
	Total	Ill	Total	Ill	Total	Ill	Percent	Percent
ภาคเหนือ	6,352.3	915.4	3,496.3	414.4	2,856.0	501.0	11.9	17.5
ภาคกลาง	3,615.2	553.6	2,010.4	245.8	1,604.8	307.8	12.2	19.2
ภาคตะวันออก	3,581.8	551.2	1,987.4	243.9	1,594.4	307.3	12.3	19.3
ภาคใต้	15.5	1.3	11.8	1.0	3.6	0.3	8.5	8.3
รวม	17.9	1.1	11.2	0.9	6.8	0.2	8.0	2.9
นอกภาคเกษตร	2,735.8	362.0	1,484.7	168.6	1,251.0	193.2	11.4	15.4
การไฟฟ้า ก๊าซ และการประปา	586.1	71.6	273.9	25.7	312.2	45.9	9.4	14.7
การก่อสร้าง	20.9	0.7	19.7	0.7	1.2	*	3.6	*
การขนส่ง การขายปลีก การซ่อมแซมยานยนต์ และใช้ส่วนบุคคล	363.6	48.2	306.3	38.9	57.3	9.3	12.7	16.2
การค้าปลีก	751.3	123.0	374.8	50.8	376.5	72.2	13.6	19.2
โรงแรม และภัตตาคาร	256.8	39.2	87.2	9.0	169.6	30.1	10.3	17.7
การขนส่ง สถานีเก็บสินค้า และการคมนาคม	101.3	9.3	87.4	9.2	13.9	0.1	10.5	0.7
การเป็นสื่อกลางทางการเงิน	34.9	4.2	21.5	3.0	13.4	1.2	14.0	9.0
กิจกรรมด้านอสังหาริมทรัพย์ การให้เช่า และกิจกรรมทางธุรกิจ	59.7	9.4	35.8	6.1	23.9	3.3	17.0	13.8
การบริหารราชการ และการป้องกันประเทศ	167.7	14.1	126.3	11.0	41.5	3.1	8.7	7.5
รวมทั้งการประกันสังคมภาคบังคับ	172.5	17.5	82.1	6.8	90.3	10.7	8.3	11.8
การศึกษา	97.9	5.8	20.7	1.6	77.2	4.2	7.7	5.4
งานด้านสุขภาพ และงานสังคมสงเคราะห์	95.6	15.1	45.7	5.7	49.8	9.4	12.5	18.9
กิจกรรมด้านบริการชุมชน สังคม และการบริการส่วนบุคคลอื่น ๆ	27.5	3.9	3.3	0.1	24.2	3.7	3.0	15.3
ดูจ้างในครัวเรือนส่วนบุคคล	1.1	-	1.0	-	0.1	-	-	-
ไม่ทราบ								

หน่วยเป็นพัน: In thousands



ตารางที่ 4 จำนวนและอัตราร้อยละของผู้มีงานทำอายุ 15 ปีขึ้นไป จำแนกตามการป่วยหรือรู้สึกไม่สบายระหว่าง 2 สัปดาห์ก่อนวันสัมภาษณ์ อุตสาหกรรม เพศ เขตการปกครอง และภาค (ต่อ)  
 TABLE 4 NUMBER AND PERCENT OF EMPLOYED PERSON AGED 15 YEARS AND OVER BY REPORT ILL OR NOT FEELING WELL DURING 2 WEEKS BEFORE INTERVIEWS DATE, INDUSTRY, SEX, AREA AND REGION (CONTD.)

อุตสาหกรรม เขตการปกครอง และภาค	รวม		ชาย		หญิง		Industry, area and region
	รวม Total	ป่วย Ill	รวม Total	ป่วย Ill	รวม Total	ป่วย Ill	
ภาคตะวันออกเฉียงเหนือ	11,732.8	1,746.0	6,356.2	759.0	5,376.6	987.0	Northeastern region
ภาคเกษตร	7,796.2	1,258.3	4,185.4	540.4	3,610.8	717.9	Agricultural sector
เกษตรกรรม การล่าสัตว์ และการป่าไม้	7,729.5	1,249.8	4,139.8	534.5	3,589.7	715.3	Agriculture, hunting and forestry
การประมง	60.4	7.5	43.6	4.9	16.8	2.6	Fishing
การทำเหมืองแร่ และเหมืองหิน	6.3	1.0	2.0	1.0	4.3	*	Mining and quarrying
นอกภาคเกษตร	3,935.5	487.4	2,170.7	218.8	1,765.2	268.9	Non-agricultural sector
การผลิต	853.7	117.8	351.2	46.0	502.5	71.8	Manufacturing
การไฟฟ้า ก๊าซ และการประปา	22.6	3.2	19.5	3.2	3.2	*	Electricity, gas and water supply
การก่อสร้าง	473.1	49.6	410.6	42.2	62.5	7.5	Construction
การขายส่ง การขายปลีก การซ่อมแซมยานยนต์ และใช้ส่วนบุคคล และของใช้ในครัวเรือน	1,115.7	147.5	581.9	51.4	533.9	96.2	Wholesale and retail trade: repair of motor vehicles motorcycles and personal and household goods
โรงแรม และภัตตาคาร	324.2	44.7	119.5	9.3	204.8	35.4	Hotels and restaurants
การขายส่ง สถานที่เก็บสินค้า และการคมนาคม	173.8	15.4	156.9	14.9	16.9	0.5	Transport, storage and communication
การเป็นสื่อกลางทางการเงิน	38.8	4.2	20.6	2.1	18.2	2.1	Financial intermediation
กิจกรรมด้านอสังหาริมทรัพย์ การให้เช่า และกิจกรรมทางธุรกิจ	49.1	3.8	31.4	1.5	17.7	2.3	Real estate, renting and business activities
การบริหารราชการ และการป้องกันประเทศ	296.1	30.5	226.3	24.4	69.8	6.1	Public administration and defence: compulsory social security
รวมทั้งการประกันสังคมภาคบังคับ							
การศึกษา	311.5	30.6	155.7	12.4	155.8	18.3	Education
งานด้านสุขภาพ และงานสังคมสงเคราะห์	122.2	14.5	38.4	2.6	83.8	12.0	Health and social work
กิจกรรมด้านบริการชุมชน สังคม และการบริการส่วนบุคคลอื่น ๆ	103.8	15.9	52.3	8.2	51.5	7.6	Other community, social and personal service activities
ดูจ้างในครัวเรือนส่วนบุคคล	50.9	9.7	6.4	0.6	44.6	9.1	Private household with employed person
ไม่ทราบ	1.0	0.3	0.2	-	0.8	0.3	Unknown

หน่วยเป็นพัน: In thousands

ตารางที่ 4 จำนวนและอัตราการจ้างงานทำอาชญา 15 ปีขึ้นไป จำแนกตามการป่วยหรือรู้สึกไม่สบายระหว่าง 2 สัปดาห์ก่อนวันสัมภาษณ์ อุตสาหกรรม เพศ เขตการปกครอง และภาค (ต่อ)  
 TABLE 4 NUMBER AND PERCENT OF EMPLOYED PERSON AGED 15 YEARS AND OVER BY REPORT ILL OR NOT FEELING WELL DURING 2 WEEKS BEFORE INTERVIEW'S DATE, INDUSTRY, SEX, AREA AND REGION (CONTD.)

อุตสาหกรรม เขตการปกครอง และภาค	รวม		ชาย		หญิง		Industry, area and region	
	รวม	ป่วย	รวม	ป่วย	รวม	ป่วย	อัตราการจ้าง	อัตราการจ้าง
	Total	Ill	Total	Ill	Total	Ill	Percent	Percent
ภาคใต้	4,191.8	523.3	2,310.1	255.0	1,881.6	268.3	11.0	14.3
ภาคเกษตร	2,159.3	291.6	1,218.9	147.8	940.5	143.9	12.1	15.3
เกษตรกรรม การล่าสัตว์ และการป่าไม้	1,991.2	276.9	1,073.8	137.4	917.5	139.6	12.8	15.2
การประมง	162.4	14.4	140.1	10.1	22.3	4.3	7.2	19.3
การทำเหมืองแร่ และเหมืองหิน	5.7	0.3	5.0	0.3	0.7	*	6.0	*
นอกภาคเกษตร	2,031.0	231.8	1,089.9	107.2	941.2	124.4	9.8	13.2
การผลิต	349.1	34.6	153.2	13.1	195.9	21.5	8.6	11.0
การไฟฟ้า ก๊าซ และการประปา	11.2	0.8	10.1	0.8	1.1	*	7.9	*
การก่อสร้าง	184.5	17.7	175.6	16.9	8.8	0.8	9.6	9.1
การขายส่ง การขายปลีก การซ่อมแซมยานยนต์ และของใช้ส่วนบุคคล	656.3	88.7	322.1	33.5	334.2	55.2	10.4	16.5
การขายส่ง การขายปลีก การซ่อมแซมยานยนต์ และของใช้ส่วนบุคคล								
รถจักรยานยนต์ ของใช้ส่วนบุคคล								
และของใช้ส่วนตัว								
โรงแรม และภัตตาคาร	266.9	35.6	93.1	11.3	173.7	24.3	12.1	14.0
การขนส่ง สถานที่บันเทิง และบริการคมนาคม	111.2	10.8	104.8	9.8	6.4	1.0	9.4	15.6
การเป็นสื่อกลางทางการเงิน	17.5	1.4	8.8	0.2	8.7	1.2	2.3	13.8
กิจกรรมด้านอสังหาริมทรัพย์ การให้เช่า และกิจกรรมทางธุรกิจ	25.3	2.7	15.7	1.0	9.6	1.6	6.4	16.7
การบริหารราชการ และการป้องกันประเทศ	121.5	10.8	89.0	8.7	32.5	2.2	9.8	6.8
รวมทั้งการประกันสังคมภาคบังคับ								
การศึกษา	153.1	15.2	65.5	7.0	87.7	8.2	10.7	9.4
งานด้านสุขภาพ และงานสังคมสงเคราะห์	51.3	3.5	14.1	0.7	37.3	2.7	5.0	7.2
กิจกรรมด้านบริการชุมชน สังคม และการบริการส่วนบุคคลอื่น ๆ	70.0	8.2	37.0	4.2	33.1	4.0	11.4	12.1
ดูจ้างในครัวเรือนส่วนบุคคล	13.1	1.8	0.9	*	12.2	1.7	*	13.9
ไม่ทราบ	1.4	-	1.4	-	-	-	-	-

หมายเหตุ: \* น้อยกว่า 0.1 Note: \* Less than 0.1

หน่วยเป็นพัน: In thousands

ตารางที่ 5 จำนวนประชากรที่ป่วยหรือรู้สึกไม่สบายระหว่าง 2 สัปดาห์ก่อนวันสัมภาษณ์ จำนวนตามกลุ่มโรค เพศ เขตการปกครอง และภาค

TABLE 5 NUMBER OF POPULATION WHO ILL OR NOT FEELING WELL DURING 2 WEEKS BEFORE INTERVIEW'S DATE BY TYPE OF DISEASES OR SYMPTOMS, SEX, AREA AND REGION

กลุ่มโรค และเพศ	ทั่วราชอาณาจักร	ในเขตเทศบาล	นอกเขตเทศบาล	กรุงเทพมหานคร	กลาง (ไม่รวมกทม.)	เหนือ	ตะวันออก - เฉียงเหนือ	ใต้	หน่วยเป็นพัน: In thousands	
									Type of diseases or symptoms and sex	Total
รวม	9,524.3	2,783.5	6,740.8	924.8	2,034.7	1,860.2	3,461.3	1,243.3		
กลุ่มที่ 1 โรคระบบทางเดินหายใจ	3,766.6	1,206.8	2,559.8	451.6	800.3	617.9	1,306.1	590.8	Group 1	Diseases of the respiratory system
กลุ่มที่ 2 โรคระบบทางเดินอาหาร	952.7	252.5	700.1	76.5	196.8	175.0	403.7	100.7	Group 2	Diseases of the digestive system
กลุ่มที่ 3 โรคระบบทางเดินปัสสาวะ	119.0	33.7	85.4	10.9	22.9	24.5	45.3	15.4	Group 3	Diseases of urinary system
กลุ่มที่ 4 โรคหัวใจหลอดเลือด	626.9	233.1	393.8	90.3	177.0	142.4	141.9	75.4	Group 4	Cardiovascular Diseases
กลุ่มที่ 5 โรคติดเชื้อ	173.5	48.2	125.3	17.8	37.6	30.0	54.0	34.1	Group 5	Infectious diseases
กลุ่มที่ 6 โรคผิวหนัง	142.4	32.7	109.7	11.7	24.4	26.8	48.9	30.6	Group 6	Diseases of skin
กลุ่มที่ 7 ภูมิแพ้	173.3	66.2	107.1	23.6	36.7	40.0	45.3	27.6	Group 7	Allergic condition
กลุ่มที่ 8 โรคของปาก หู คอ จมูก ตา ฟัน	347.4	100.3	247.0	30.6	68.2	71.8	126.5	50.3	Group 8	Diseases of oral cavity, ear, throat, nose, eye
กลุ่มที่ 9 โรคอวัยวะสืบพันธุ์ของสตรี	83.3	22.3	61.0	6.2	16.7	17.4	35.0	8.0	Group 9	Diseases of female genital organ
กลุ่มที่ 10 การคลอดบุตร	60.7	14.0	46.8	4.8	10.3	8.7	30.7	6.2	Group 10	Condition related to delivery
กลุ่มที่ 11 โรคของต่อมไร้ท่อ	445.3	142.0	303.3	47.0	92.2	89.3	179.0	37.9	Group 11	Diseases of endocrine system, metabolic diseases and nutritional status
กลุ่มที่ 12 ระบบกล้ามเนื้อ เส้นเอ็น กระดูก และข้อ	1,336.0	290.3	1,045.6	67.6	230.4	344.4	561.5	132.1	Group 12	Diseases of the musculoskeletal system and connective tissue
กลุ่มที่ 13 ระบบประสาทจิตเวช	142.8	45.0	97.8	16.4	34.0	25.7	54.4	12.3	Group 13	Diseases of the nervous system and mental disorder
กลุ่มที่ 14 อาการไม่แจ่มชัดอื่น ๆ	1,025.6	259.2	766.4	59.1	255.3	226.2	382.6	102.4	Group 14	Ill - defined conditions
กลุ่มที่ 15 อื่น ๆ	126.1	36.8	89.3	10.8	31.4	20.0	44.4	19.5	Group 15	Others
ไม่ทราบ	2.8	0.3	2.5	-	0.3	0.2	2.2	-	Unknown	

ตารางที่ 5 จำนวนประชากรที่ป่วยหรือรู้สึกไม่สบายระหว่าง 2 สัปดาห์ก่อนวันสัมภาษณ์ จำแนกตามกลุ่มโรค เพศ เขตการปกครอง และภาค (ต่อ)  
 TABLE 5 NUMBER OF POPULATION WHO ILL OR NOT FEELING WELL DURING 2 WEEKS BEFORE INTERVIEW'S DATE BY TYPE OF DISEASES OR SYMPTOMS, SEX, AREA AND REGION (CONTD.)

กลุ่มโรค และเพศ	ทั่วราชอาณาจักร	ในเขตเทศบาล	นอกเขตเทศบาล	กรุงเทพมหานคร	กลาง (ไม่รวมกทม.)	เหนือ	ตะวันออกเฉียงเหนือ	ใต้	หน่วยเป็นพัน: In thousands	
									Type of diseases or symptoms and sex	Northeam region
ชาย	4,120.1	1,216.5	2,903.6	417.7	854.6	805.8	1,477.3	564.7	Male	
กลุ่มที่ 1 โรคระบบทางเดินหายใจ	1,799.0	562.4	1,236.6	210.9	376.9	295.4	632.3	283.4	Group 1 Diseases of the respiratory system	
กลุ่มที่ 2 โรคระบบทางเดินอาหาร	441.1	117.6	323.4	42.0	86.7	86.4	178.8	47.0	Group 2 Diseases of the digestive system	
กลุ่มที่ 3 โรคระบบทางเดินปัสสาวะ	58.7	16.7	42.0	4.4	10.1	11.4	22.7	10.2	Group 3 Diseases of urinary system	
กลุ่มที่ 4 โรคหัวใจหลอดเลือด	227.5	95.4	132.1	38.7	62.5	49.1	44.4	32.8	Group 4 Cardiovascular Diseases	
กลุ่มที่ 5 โรคติดเชื้อ	92.6	24.3	68.2	6.5	23.1	17.7	28.7	16.6	Group 5 Infectious diseases	
กลุ่มที่ 6 โรคผิวหนัง	73.4	18.2	55.2	6.7	13.7	12.5	27.1	13.4	Group 6 Diseases of skin	
กลุ่มที่ 7 ภูมิแพ้	64.2	27.5	36.7	10.9	12.0	15.0	16.5	9.9	Group 7 Allergic condition	
กลุ่มที่ 8 โรคของปาก จมูก ตา ฟัน	169.1	52.1	117.0	18.9	36.5	36.5	52.1	25.1	Group 8 Diseases of oral cavity, ear, throat, nose, eye	
กลุ่มที่ 9 โรคอวัยวะสืบพันธุ์ของสตรี	-	-	-	-	-	-	-	-	Group 9 Diseases of female genital organ	
กลุ่มที่ 10 การคลอดบุตร	-	-	-	-	-	-	-	-	Group 10 Condition related to delivery	
กลุ่มที่ 11 โรคของต่อมไร้ท่อ	145.2	50.8	94.3	20.4	27.4	30.8	56.2	10.3	Group 11 Diseases of endocrine system, metabolic diseases and nutritional status	
กลุ่มที่ 12 ระบบกล้ามเนื้อ เส้นเอ็น กระดูก และข้อ	540.4	115.1	425.3	24.8	87.5	143.4	225.0	59.7	Group 12 Diseases of the musculoskeletal system and connective tissue	
กลุ่มที่ 13 ระบบประสาทจิตเวช	74.3	23.6	50.7	9.6	12.9	14.2	30.7	7.0	Group 13 Diseases of the nervous system and mental disorder	
กลุ่มที่ 14 อาการไม่แข็งแรงอื่น ๆ	350.1	88.1	262.0	17.7	83.3	79.6	132.4	37.0	Group 14 Ill - defined conditions	
กลุ่มที่ 15 อื่น ๆ	84.5	24.6	59.9	6.2	22.0	13.7	30.5	12.1	Group 15 Others	
ไม่ทราบ	-	-	-	-	-	-	-	-	Unknown	

ตารางที่ 5 จำนวนประชากรที่ป่วยหรือรู้สึกไม่สบายระหว่าง 2 สัปดาห์ก่อนวันสัมภาษณ์ จำแนกตามกลุ่มโรค เพศ เขตการปกครอง และภาค (ต่อ)  
 TABLE 5 NUMBER OF POPULATION WHO ILL OR NOT FEELING WELL DURING 2 WEEKS BEFORE INTERVIEW'S DATE BY TYPE OF DISEASES OR SYMPTOMS, SEX, AREA AND REGION (CONTD.)

กลุ่มโรค และเพศ	ทั่วราชอาณาจักร	ในเขตเทศบาล	นอกเขตเทศบาล	กรุงเทพมหานคร	กลาง (ไม่รวมกทม.)	เหนือ	ตะวันออกเฉียงเหนือ	ใต้	หน่วยเป็นพัน: In thousands	
									Type of diseases or symptoms and sex	Southern region
หญิง	5,404.2	1,567.0	3,837.2	507.1	1,180.1	1,054.4	1,984.0	678.6	Female	
กลุ่มที่ 1 โรคระบบทางเดินหายใจ	1,967.5	644.4	1,323.1	240.7	423.4	322.4	673.7	307.3	Group 1 Diseases of the respiratory system	
กลุ่มที่ 2 โรคระบบทางเดินอาหาร	511.6	134.9	376.7	34.5	110.1	88.6	224.9	53.6	Group 2 Diseases of the digestive system	
กลุ่มที่ 3 โรคระบบทางเดินปัสสาวะ	60.3	17.0	43.3	6.5	12.8	13.1	22.7	5.2	Group 3 Diseases of urinary system	
กลุ่มที่ 4 โรคหัวใจหลอดเลือด	399.4	137.8	261.7	51.5	114.5	93.3	97.5	42.6	Group 4 Cardiovascular Diseases	
กลุ่มที่ 5 โรคติดเชื้อ	80.9	23.9	57.1	11.4	14.5	12.2	25.3	17.5	Group 5 Infectious diseases	
กลุ่มที่ 6 โรคผิวหนัง	69.0	14.5	54.5	5.0	10.7	14.3	21.8	17.2	Group 6 Diseases of skin	
กลุ่มที่ 7 ภูมิแพ้	109.1	38.7	70.4	12.7	24.7	25.0	28.9	17.8	Group 7 Allergic condition	
กลุ่มที่ 8 โรคของปาก หู คอ จมูก ตา ฟัน	178.2	48.2	130.0	11.7	31.7	35.3	74.4	25.2	Group 8 Diseases of oral cavity, ear, throat, nose, eye	
กลุ่มที่ 9 โรคอวัยวะสืบพันธุ์ของสตรี	83.3	22.3	61.0	6.2	16.7	17.4	35.0	8.0	Group 9 Diseases of female genital organ	
กลุ่มที่ 10 การคลอดบุตร	60.7	14.0	46.8	4.8	10.3	8.7	30.7	6.2	Group 10 Condition related to delivery	
กลุ่มที่ 11 โรคของต่อมไร้ท่อ	300.1	91.1	209.0	26.5	64.8	58.5	122.8	27.6	Group 11 Diseases of endocrine system, metabolic diseases and nutritional status	
กลุ่มที่ 12 ระบบกล้ามเนื้อ เส้นเอ็น กระดูก และข้อ	795.6	175.3	620.3	42.8	142.9	201.0	336.5	72.3	Group 12 Diseases of the musculoskeletal system and connective tissue	
กลุ่มที่ 13 ระบบประสาทจิตเวช	68.4	21.4	47.1	6.8	21.1	11.5	23.7	5.3	Group 13 Diseases of the nervous system and mental disorder	
กลุ่มที่ 14 อาการไม่แข็งแรงชนิดอื่น ๆ	675.5	171.2	504.4	41.4	172.1	146.5	250.2	65.4	Group 14 Ill - defined conditions	
กลุ่มที่ 15 อื่น ๆ	41.6	12.2	29.4	4.6	9.5	6.3	13.9	7.4	Group 15 Others	
ไม่ทราบ	2.8	0.3	2.5	-	0.3	0.2	2.2	-	Unknown	

ตารางที่ 6 จำนวนประชากรที่ป่วยหรือรู้สึกไม่สบายระหว่าง 2 สัปดาห์ก่อนวันสัมภาษณ์ จำแนกตามกลุ่มโรค หมวดอายุ เพศ และเขตการปกครอง  
 TABLE 6 NUMBER OF POPULATION WHO ILL OR NOT FEELING WELL DURING 2 WEEKS BEFORE INTERVIEW'S DATE BY TYPE OF DISEASES OR SYMPTOMS, AGE GROUP, SEX AND AREA

กลุ่มโรค เพศ และเขตการปกครอง	หมวดอายุ (ปี) Age Group (Years)											รวม Total	น้อยกว่า 1 Less than 1	รวม Total	ชนิดของโรคหรืออาการ Type of diseases or symptoms, sex and area
	1 - 4	5 - 9	10 - 14	15 - 19	20 - 24	25 - 29	30 - 34	35 - 39	40 - 49	50 - 59	60 ขึ้นไป 60 and over				
รวม	949.9	724.7	501.8	377.0	471.2	496.7	546.9	556.5	1,350.4	1,251.0	2,065.2				Total
กลุ่มที่ 1 โรคระบบทางเดินหายใจ	233.0	181.6	739.7	305.5	167.1	206.8	215.0	195.1	358.8	275.3	374.6				Group 1 Diseases of the respiratory system
กลุ่มที่ 2 โรคระบบทางเดินอาหาร	25.8	73.9	47.4	41.9	45.4	65.8	69.5	72.9	174.7	122.4	176.3				Group 2 Diseases of the digestive system
กลุ่มที่ 3 โรคระบบทางเดินปัสสาวะ	0.4	1.4	3.0	1.7	3.7	6.5	11.0	9.6	25.0	24.4	31.3				Group 3 Diseases of urinary system
กลุ่มที่ 4 โรคหัวใจหลอดเลือด	0.1	1.4	1.9	6.1	4.6	8.4	15.1	22.4	105.7	152.1	306.5				Group 4 Cardiovascular Diseases
กลุ่มที่ 5 โรคติดเชื้อ	4.9	26.3	28.4	24.9	13.7	10.3	9.1	12.2	8.6	16.0	11.5				Group 5 Infectious diseases
กลุ่มที่ 6 โรคผิวหนัง	6.4	23.7	12.8	13.3	6.1	3.7	8.1	6.8	6.4	14.6	25.2				Group 6 Diseases of skin
กลุ่มที่ 7 ภูมิแพ้	1.0	11.0	13.3	15.8	12.6	13.0	16.8	11.6	23.3	26.2	14.6				Group 7 Allergic condition
กลุ่มที่ 8 โรคของปาก หู คอ จมูก ตา ฟัน	3.0	18.6	20.4	18.6	20.9	26.1	22.5	19.1	42.0	55.2	71.9				Group 8 Diseases of oral cavity, ear, throat, nose, eye
กลุ่มที่ 9 โรคอวัยวะสืบพันธุ์ของสตรี	83.3	*	0.2	*	0.1	8.0	11.6	8.2	9.1	8.4	25.1	8.9			Group 9 Diseases of female genital organ
กลุ่มที่ 10 การคลอดบุตร	60.7	*	*	0.1	9.5	20.0	15.9	8.4	5.0	1.8	*				Group 10 Condition related to delivery
กลุ่มที่ 11 โรคของต่อมไร้ท่อ	445.3	*	1.8	2.4	6.0	5.8	7.3	13.4	17.5	64.6	187.9				Group 11 Diseases of endocrine system, metabolic diseases and nutritional status
กลุ่มที่ 12 ระบบกล้ามเนื้อ เส้นเอ็น กระดูก และข้อ	1,336.0	*	2.6	7.6	10.3	18.7	34.8	40.2	51.0	68.8	255.8	279.1			Group 12 Diseases of the musculoskeletal system and connective tissue
กลุ่มที่ 13 ระบบประสาทจิตเวช	142.8	0.8	2.5	2.1	2.9	8.7	15.2	17.8	12.2	12.2	31.9	14.7			Group 13 Diseases of the nervous system and mental disorder
กลุ่มที่ 14 อาการไม่แจ้งชัดอื่น ๆ	1,025.6	8.3	38.0	38.4	40.5	46.5	55.3	50.8	83.3	75.4	187.6	138.0			Group 14 Ill - defined conditions
กลุ่มที่ 15 อื่น ๆ	126.1	0.7	8.9	9.2	10.9	16.3	9.4	6.0	11.7	19.7	15.0				Group 15 Others
ไม่ทราบ	2.8	-	-	-	0.6	1.1	0.1	-	-	-	0.9	-			Unknown

หน่วยเป็นพัน: In thousands

ตารางที่ 6 จำนวนประชากรที่ป่วยหรือรู้สึกไม่สบายระหว่าง 2 สัปดาห์ก่อนวันสัมภาษณ์ จำแนกตามกลุ่มโรค หมวดอายุ เพศ และเขตการปกครอง (ต่อ)  
 TABLE 6 NUMBER OF POPULATION WHO ILL OR NOT FEELING WELL DURING 2 WEEKS BEFORE INTERVIEW'S DATE BY TYPE OF DISEASES OR SYMPTOMS, AGE GROUP, SEX AND AREA (CONTD.)

กลุ่มโรค เพศ และเขตการปกครอง	รวม Total	หมวดอายุ (ปี) Age Group (Years)											60 ขึ้นไป 60 and over	Type of diseases or symptoms, sex and area
		น้อยกว่า 1 Less than 1	1 - 4	5 - 9	10 - 14	15 - 19	20 - 24	25 - 29	30 - 34	35 - 39	40 - 49	50 - 59		
ชาย	4,120.1	127.2	478.5	378.5	251.0	173.2	204.1	222.6	228.1	220.1	530.3	478.5	828.0	Male
กลุ่มที่ 1 โรคระบบทางเดินหายใจ	1,799.0	101.9	366.4	281.4	147.4	78.4	103.8	96.8	87.9	82.1	161.3	117.9	173.7	Group 1 Diseases of the respiratory system
กลุ่มที่ 2 โรคระบบทางเดินอาหาร	441.1	12.8	37.4	23.6	21.9	18.4	14.8	29.0	33.9	31.2	74.5	59.2	84.4	Group 2 Diseases of the digestive system
กลุ่มที่ 3 โรคระบบทางเดินปัสสาวะ	58.7	0.4	1.4	1.0	2.0	0.3	1.0	1.9	4.9	3.6	11.4	12.9	17.7	Group 3 Diseases of urinary system
กลุ่มที่ 4 โรคหัวใจหลอดเลือด	227.5	*	0.8	1.7	0.8	4.4	2.2	2.8	5.4	7.7	29.4	49.3	123.0	Group 4 Cardiovascular Diseases
กลุ่มที่ 5 โรคติดเชื้อ	92.6	2.1	17.8	12.1	17.0	8.4	4.6	3.9	5.6	4.0	9.3	2.5	5.4	Group 5 Infectious diseases
กลุ่มที่ 6 โรคผิวหนัง	73.4	2.2	13.4	5.9	6.6	2.5	1.9	3.0	3.2	3.6	7.9	8.1	15.0	Group 6 Diseases of skin
กลุ่มที่ 7 ภูมิแพ้	64.2	0.1	4.6	6.3	11.7	3.7	3.1	4.7	2.8	7.2	10.0	3.8	6.3	Group 7 Allergic condition
กลุ่มที่ 8 โรคของปาก หู คอ จมูก ตา ฟัน	169.1	1.5	11.8	15.2	10.0	10.2	8.5	12.1	15.2	7.9	19.1	26.2	31.7	Group 8 Diseases of oral cavity, ear, throat, nose, eye
กลุ่มที่ 9 โรคอวัยวะสืบพันธุ์ของสตรี	-	-	-	-	-	-	-	-	-	-	-	-	-	Group 9 Diseases of female genital organ
กลุ่มที่ 10 การคลอดบุตร	-	-	-	-	-	-	-	-	-	-	-	-	-	Group 10 Condition related to delivery
กลุ่มที่ 11 โรคของต่อมไร้ท่อ	145.2	*	0.6	1.0	1.2	2.2	5.6	2.1	5.7	3.8	17.5	37.4	68.2	Group 11 Diseases of endocrine system, metabolic diseases and nutritional status
กลุ่มที่ 12 ระบบกล้ามเนื้อ เส้นเอ็น กระดูก และข้อ	540.4	*	0.8	5.5	5.6	10.2	20.9	26.5	26.2	31.7	106.3	100.2	206.4	Group 12 Diseases of the musculoskeletal system and connective tissue
กลุ่มที่ 13 ระบบประสาทจิตเวช	74.3	0.8	2.1	1.1	0.8	2.6	11.9	11.5	8.5	5.8	13.2	7.5	8.5	Group 13 Diseases of the nervous system and mental disorder
กลุ่มที่ 14 อาการไม่แจ่มชัดอื่น ๆ	350.1	5.1	15.4	17.3	19.7	22.8	15.1	21.9	24.9	23.3	57.4	43.3	83.9	Group 14 Ill - defined conditions
กลุ่มที่ 15 อื่น ๆ ไม่ทราบ	84.5	0.5	5.8	6.5	6.4	9.1	10.6	6.3	3.9	8.1	13.3	10.3	3.8	Group 15 Others
	-	-	-	-	-	-	-	-	-	-	-	-	-	Unknown

หน่วยเป็นพัน: In thousands





ตารางที่ 6 จำนวนประชากรที่ป่วยหรือรู้สึกไม่สบายระหว่าง 2 สัปดาห์ก่อนวันสัมภาษณ์ จำแนกตามกลุ่มโรค หมวดอายุ เพศ และเขตการปกครอง (ต่อ)  
 TABLE 6 NUMBER OF POPULATION WHO ILL OR NOT FEELING WELL DURING 2 WEEKS BEFORE INTERVIEW'S DATE BY TYPE OF DISEASES OR SYMPTOMS, AGE GROUP, SEX AND AREA (CONTD.)

กลุ่มโรค เพศ และเขตการปกครอง	รวม Total	หมวดอายุ (ปี) Age Group (Years)											60 ขึ้นไป 60 and over	Type of diseases or symptoms, sex and area
		น้อยกว่า 1 Less than 1	1 - 4	5 - 9	10 - 14	15 - 19	20 - 24	25 - 29	30 - 34	35 - 39	40 - 49	50 - 59		
ในเขตเทศบาล	2,783.5	78.5	281.6	213.3	135.5	108.0	152.5	158.6	192.3	174.2	365.4	352.9	570.8	Municipal area
กลุ่มที่ 1 โรคระบบทางเดินหายใจ	1,206.8	63.0	221.8	163.7	86.9	50.5	74.4	71.1	93.1	76.4	121.4	88.8	95.6	Group 1 Diseases of the respiratory system
กลุ่มที่ 2 โรคระบบทางเดินอาหาร	252.5	9.9	19.6	8.2	11.7	10.8	15.7	20.6	19.2	20.8	37.6	34.4	43.9	Group 2 Diseases of the digestive system
กลุ่มที่ 3 โรคระบบทางเดินปัสสาวะ	33.7	*	1.4	0.2	0.8	0.5	0.9	0.9	3.3	2.2	7.1	8.6	7.7	Group 3 Diseases of urinary system
กลุ่มที่ 4 โรคหัวใจหลอดเลือด	233.1	0.1	1.4	*	0.4	3.6	2.3	0.9	5.0	7.3	30.3	58.7	123.2	Group 4 Cardiovascular Diseases
กลุ่มที่ 5 โรคติดเชื้อ	48.2	1.6	6.2	8.6	6.9	4.6	2.3	4.7	4.3	2.5	2.6	1.3	2.7	Group 5 Infectious diseases
กลุ่มที่ 6 โรคผิวหนัง	32.7	0.6	4.4	4.1	0.9	2.0	1.4	3.3	1.6	1.4	3.0	3.0	7.0	Group 6 Diseases of skin
กลุ่มที่ 7 ภูมิแพ้	66.2	0.1	6.5	5.8	6.3	4.6	5.5	5.0	4.4	6.4	9.0	6.3	6.2	Group 7 Allergic condition
กลุ่มที่ 8 โรคของปาก จู คอ จมูก ตา ฟัน	100.3	1.1	6.2	8.2	6.5	4.5	6.6	8.6	8.0	4.9	11.6	14.4	19.7	Group 8 Diseases of oral cavity, ear, throat, nose, eye
กลุ่มที่ 9 โรคอวัยวะสืบพันธุ์ของสตรี	22.3	*	0.2	*	0.1	2.7	2.3	2.0	2.8	2.5	6.4	2.1	1.2	Group 9 Diseases of female genital organ
กลุ่มที่ 10 การคลอดบุตร	14.0	*	*	*	*	1.8	3.8	3.7	3.1	1.4	0.2	*	*	Group 10 Condition related to delivery
กลุ่มที่ 11 โรคของต่อมไร้ท่อ	142.0	*	0.7	1.1	1.0	3.0	1.2	1.5	4.4	18.5	37.1	72.4	72.4	Group 11 Diseases of endocrine system, metabolic diseases and nutritional status
กลุ่มที่ 12 ระบบกล้ามเนื้อ เส้นเอ็น กระดูก และข้อ	290.3	*	0.9	0.9	2.0	4.6	6.8	11.1	15.5	13.1	51.8	60.4	123.2	Group 12 Diseases of the musculoskeletal system and connective tissue
กลุ่มที่ 13 ระบบประสาทจิตเวช	45.0	*	0.4	0.5	0.5	3.3	3.9	4.9	4.7	6.0	9.1	5.4	6.2	Group 13 Diseases of the nervous system and mental disorder
กลุ่มที่ 14 อาการไม่แข็งแรงอื่น ๆ	259.2	1.8	9.4	8.9	8.9	10.6	17.6	17.3	24.0	22.3	50.8	29.0	58.5	Group 14 Ill - defined conditions
กลุ่มที่ 15 อื่น ๆ	36.8	0.2	2.3	2.9	2.6	2.8	5.9	3.3	1.7	2.5	6.0	3.3	3.1	Group 15 Others
ไม่ทราบ	0.3	-	-	-	-	0.1	-	-	-	-	0.1	-	0.1	Unknown

หน่วยเป็นพัน: In thousands

ตารางที่ 6 จำนวนประชากรที่ป่วยหรือรู้สึกไม่สบายระหว่าง 2 สัปดาห์ก่อนวันสัมภาษณ์ จำแนกตามกลุ่มโรค หมวดอายุ เพศ และเขตการปกครอง (ต่อ)  
 TABLE 6 NUMBER OF POPULATION WHO ILL OR NOT FEELING WELL DURING 2 WEEKS BEFORE INTERVIEW'S DATE BY TYPE OF DISEASES OR SYMPTOMS, AGE GROUP, SEX AND AREA (CONTD.)

กลุ่มโรค เพศ และเขตการปกครอง	หมวดอายุ (ปี)											รวม Total	น้อยกว่า 1 Less than 1	60 ขึ้นไป 60 and over	Type of diseases or symptoms, sex and area
	1 - 4	5 - 9	10 - 14	15 - 19	20 - 24	25 - 29	30 - 34	35 - 39	40 - 49	50 - 59	60 ขึ้นไป 60 and over				
นอกเขตเทศบาล	6,740.8	5,114.4	3,663.3	2,690.0	3,188.8	3,381.1	3,544.6	3,822.3	3,985.0	3,898.1	1,494.5			Non-municipal area	
กลุ่มที่ 1 โรคระบบทางเดินหายใจ	1,186.6	3,772.2	2,186.6	1,166.6	1,324.4	1,351.1	1,211.8	1,187.7	2,374.4	1,865.5	279.0			Group 1 Diseases of the respiratory system	
กลุ่มที่ 2 โรคระบบทางเดินอาหาร	159.1	285.5	357.7	311.1	297.7	452.2	502.2	521.1	1,371.1	88.0	132.4			Group 2 Diseases of the digestive system	
กลุ่มที่ 3 โรคระบบทางเดินปัสสาวะ	0.4	0.9	2.2	1.3	2.7	5.6	7.8	7.4	17.9	15.7	23.6			Group 3 Diseases of urinary system	
กลุ่มที่ 4 โรคหัวใจหลอดเลือด	*	2.6	1.5	2.6	2.3	7.5	10.0	15.2	75.3	93.4	183.3			Group 4 Cardiovascular Diseases	
กลุ่มที่ 5 โรคติดเชื้อ	3.3	19.8	18.0	9.2	8.0	4.4	7.9	6.1	13.5	6.3	8.7			Group 5 Infectious diseases	
กลุ่มที่ 6 โรคผิวหนัง	5.7	19.3	12.4	4.1	2.3	4.8	5.1	11.7	12.3	12.3	18.2			Group 6 Diseases of skin	
กลุ่มที่ 7 ภูมิแพ้	0.9	4.5	9.6	8.0	7.5	11.8	7.1	16.9	17.3	7.7	8.4			Group 7 Allergic condition	
กลุ่มที่ 8 โรคของปาก หู คอ จมูก ตา ฟัน	1.9	12.4	13.9	14.1	14.3	17.5	14.5	14.2	30.4	40.7	52.2			Group 8 Diseases of oral cavity, ear, throat, nose, eye	
กลุ่มที่ 9 โรคอวัยวะสืบพันธุ์ของสตรี	61.0	*	*	5.2	9.2	6.2	6.3	5.9	18.7	6.8	2.6			Group 9 Diseases of female genital organ	
กลุ่มที่ 10 การคลอดบุตร	46.8	*	0.1	7.7	16.3	12.2	5.2	3.6	1.6	*	*			Group 10 Condition related to delivery	
กลุ่มที่ 11 โรคของต่อมไร้ท่อ	303.3	*	1.0	5.0	4.7	6.1	12.0	13.0	46.1	91.9	115.6			Group 11 Diseases of endocrine system, metabolic diseases and nutritional status	
กลุ่มที่ 12 ระบบกล้ามเนื้อ เส้นเอ็น กระดูก และข้อ	1,045.6	*	1.7	8.3	14.1	28.0	29.2	35.5	55.8	204.1	218.7			Group 12 Diseases of the musculoskeletal system and connective tissue	
กลุ่มที่ 13 ระบบประสาทจิตเวช	97.8	0.8	2.1	1.5	2.3	5.4	11.3	7.5	6.2	22.8	15.7			Group 13 Diseases of the nervous system and mental disorder	
กลุ่มที่ 14 อาการไม่แจ้งชัดอื่น ๆ	766.4	6.5	28.5	31.6	35.9	37.7	59.3	53.1	136.8	109.0	205.0			Group 14 Ill - defined conditions	
กลุ่มที่ 15 อื่น ๆ	89.3	0.5	6.5	6.6	8.0	10.4	4.3	9.2	13.7	11.7	6.1			Group 15 Others	
ไม่ทราบ	2.5	-	-	0.6	1.1	-	-	-	0.8	-	-			Unknown	

Note: \* Less than 0.1

หมายเหตุ: \* น้อยกว่า 0.1

ตารางที่ 7 จำนวนประชากรที่ป่วยหรือรู้สึกไม่สบายระหว่าง 2 สัปดาห์ก่อนวันสัมภาษณ์ จำแนกตามการอาชีพ กลุ่มโรค เพศ และเขตการปกครอง  
 TABLE 7 NUMBER OF POPULATION WHO ILL OR NOT FEELING WELL DURING 2 WEEKS BEFORE INTERVIEWS DATE BY OCCUPATION, TYPE OF DISEASES OR SYMPTOMS, SEX AND AREA

กลุ่มโรค เพศ และเขตการปกครอง	อาชีพ											Total	Type of diseases or symptoms, sex and area
	รวม	ผู้บัญญัติกฎหมาย	วิชาชีพ	วิชาชีพ	ช่างเทคนิค	เสมียน	พนักงานบริการ	ด้านการเกษตรและการประมง	ความสามารถทางฝีมือและธุรกิจการค้าที่เกี่ยวข้อง	ผู้ปฏิบัติงานโรงงานและเครื่องจักร	อาชีพอื่น		
	Total	Legislators	Professional	Technicians	Clerks	Service workers	Skill agricultural and fishery	Craft and related trades	Plant and machine operators	Elementary	Unknown		
รวม	4,507.2	290.5	119.1	114.0	100.0	529.8	2,172.8	439.0	243.1	496.3	2.5	Total	
กลุ่มที่ 1 โรคระบบทางเดินหายใจ	1,416.4	97.8	52.8	39.7	39.5	176.0	600.3	154.8	93.7	161.1	0.6	Group 1 Diseases of the respiratory system	
กลุ่มที่ 2 โรคระบบทางเดินอาหาร	545.0	28.9	11.9	13.0	15.7	56.8	278.3	50.7	28.7	61.0	-	Group 2 Diseases of the digestive system	
กลุ่มที่ 3 โรคระบบทางเดินปัสสาวะ	69.8	3.5	1.5	1.0	2.1	8.4	35.5	8.3	3.0	6.5	-	Group 3 Diseases of urinary system	
กลุ่มที่ 4 โรคหัวใจหลอดเลือด	280.7	25.1	5.4	12.6	1.6	48.3	126.3	27.0	7.5	26.9	-	Group 4 Cardiovascular diseases	
กลุ่มที่ 5 โรคติดเชื้อ	49.6	1.7	0.5	0.5	3.0	4.5	25.4	3.0	5.7	5.3	-	Group 5 Infectious diseases	
กลุ่มที่ 6 โรคผิวหนัง	61.0	0.9	0.1	3.8	1.2	5.8	32.6	5.8	2.9	8.0	-	Group 6 Diseases of skin	
กลุ่มที่ 7 ภูมิแพ้	91.8	5.6	5.6	3.4	5.9	12.1	36.7	7.5	5.1	10.0	-	Group 7 Allergic condition	
กลุ่มที่ 8 โรคของปาก จู คอ จมูก ตา ฟัน	188.0	12.5	5.9	5.2	4.1	18.8	86.0	19.6	14.5	21.4	-	Group 8 Diseases of oral cavity, ear, throat, nose, eye	
กลุ่มที่ 9 โรคอวัยวะสืบพันธุ์ของสตรี	57.8	0.5	0.9	3.0	0.9	7.3	30.1	3.6	2.0	9.5	-	Group 9 Diseases of female genital organ	
กลุ่มที่ 10 การคลอดบุตร	32.6	0.6	0.9	1.0	1.9	4.8	16.2	3.7	2.1	1.3	-	Group 10 Condition related to delivery	
กลุ่มที่ 11 โรคของต่อมไร้ท่อ	216.5	21.8	3.7	4.0	2.2	28.7	111.4	17.2	8.4	18.2	0.9	Group 11 Diseases of endocrine system, metabolic diseases and nutritional status	
กลุ่มที่ 12 ระบบกล้ามเนื้อ เส้นเอ็น กระดูก และข้อ	778.2	46.5	9.3	11.8	7.6	67.7	441.7	70.1	36.6	86.8	-	Group 12 Diseases of the musculoskeletal system and connective tissue	
กลุ่มที่ 13 ระบบประสาทจิตเวช	53.6	3.6	2.1	3.3	0.8	8.7	22.5	3.2	1.8	7.6	-	Group 13 Diseases of the nervous system and mental disorder	
กลุ่มที่ 14 อาการไม่แจ้งชัดอื่น ๆ	590.4	37.5	16.7	11.1	10.6	72.1	297.8	53.3	26.6	63.7	1.0	Group 14 Ill - defined conditions	
กลุ่มที่ 15 อื่น ๆ	74.9	4.0	2.0	0.6	2.7	9.2	31.8	11.0	4.7	9.0	-	Group 15 Others	
ไม่ทราบ	0.9	-	0.1	-	-	0.6	0.2	-	-	-	-	Unknown	

หน่วยเป็นพัน: In thousands



ตารางที่ 7 จำนวนประชากรที่ป่วยหรือรู้สึกไม่สบายระหว่าง 2 สัปดาห์ก่อนวันสัมภาษณ์ จำแนกตามการอาชีพ กลุ่มโรค เพศ และเขตการปกครอง (ต่อ)  
 TABLE 7 NUMBER OF POPULATION WHO ILL OR NOT FEELING WELL DURING 2 WEEKS BEFORE INTERVIEW'S DATE BY OCCUPATION, TYPE OF DISEASES OR SYMPTOMS, SEX AND AREA (CONTD.)

กลุ่มโรค เพศ และเขตการปกครอง	อาชีพ											Type of diseases or symptoms, sex and area					
	รวม		ผู้บัญญัติกฎหมาย		วิชาชีพ		วิชาชีพ		วิชาชีพ		รวม						
	Total	Legislators	ด้านต่าง ๆ	Professional	Technicians	เสมียน	Clerks	พนักงานบริการ	Service workers	ด้านการเกษตรและการประมง	Skill agricultural and fishery		ความสามารถทางฝีมือและธุรกิจการค้า	Craft and related trades	ผู้ประกอบการเครื่องจักรและเครื่องจักร	Plant and machine operators	อาชีพอื่น ๆ
หญิง	2,469.6	99.3	71.5	62.9	61.9	385.2	1,225.6	201.1	79.3	282.5	0.4	Female					
กลุ่มที่ 1 โรคระบบทางเดินหายใจ	719.3	27.7	31.6	19.0	22.9	128.0	312.3	65.7	32.0	79.7	0.4	Group 1 Diseases of the respiratory system					
กลุ่มที่ 2 โรคระบบทางเดินอาหาร	277.4	10.6	7.1	10.1	8.7	35.4	144.8	20.8	10.1	29.8	-	Group 2 Diseases of the digestive system					
กลุ่มที่ 3 โรคระบบทางเดินปัสสาวะ	32.5	1.5	0.3	0.6	1.5	6.3	16.5	2.3	2.1	1.6	-	Group 3 Diseases of urinary system					
กลุ่มที่ 4 โรคหัวใจหลอดเลือด	178.0	10.9	3.3	7.8	0.7	34.6	80.3	18.2	2.3	19.8	-	Group 4 Cardiovascular diseases					
กลุ่มที่ 5 โรคติดเชื้อ	22.9	0.9	0.3	*	2.5	2.6	10.1	0.8	2.0	3.7	-	Group 5 Infectious diseases					
กลุ่มที่ 6 โรคผิวหนัง	27.0	0.1	0.1	1.6	0.5	3.6	13.6	2.4	0.3	4.9	-	Group 6 Diseases of skin					
กลุ่มที่ 7 ภูมิแพ้	59.2	1.1	4.5	2.0	4.2	9.3	25.5	3.5	2.4	6.7	-	Group 7 Allergic condition					
กลุ่มที่ 8 โรคของปาก หู คอ จมูก ตา ฟัน	91.0	4.4	1.8	2.3	2.1	16.1	46.2	4.6	1.9	11.5	-	Group 8 Diseases of oral cavity, ear, throat, nose, eye					
กลุ่มที่ 9 โรคอวัยวะสืบพันธุ์ของสตรี	57.8	0.5	0.9	3.0	0.9	7.3	30.1	3.6	2.0	9.5	-	Group 9 Diseases of female genital organ					
กลุ่มที่ 10 การคลอดบุตร	32.6	0.6	0.9	1.0	1.9	4.8	16.2	3.7	2.1	1.3	-	Group 10 Condition related to delivery					
กลุ่มที่ 11 โรคของต่อมไร้ท่อ	135.1	8.4	1.9	2.0	1.5	21.8	76.3	9.7	1.2	12.2	-	Group 11 Diseases of endocrine system, metabolic diseases and nutritional status					
กลุ่มที่ 12 ระบบกล้ามเนื้อ เส้นเอ็น กระดูก และข้อ	409.7	13.0	5.5	4.5	3.9	50.8	243.5	32.4	5.1	50.9	-	Group 12 Diseases of the musculoskeletal system and connective tissue					
กลุ่มที่ 13 ระบบประสาทจิตเวช	27.1	2.4	0.7	1.8	0.7	4.9	10.9	2.2	0.3	3.1	-	Group 13 Diseases of the nervous system and mental disorder					
กลุ่มที่ 14 อาการไม่แจ้งชัดอื่น ๆ	377.7	16.1	12.4	7.0	8.1	56.0	189.7	28.5	14.0	45.9	-	Group 14 Ill - defined conditions					
กลุ่มที่ 15 อื่น ๆ	21.7	0.9	0.3	0.2	1.8	3.1	9.3	2.6	1.4	2.0	-	Group 15 Others					
ไม่ทราบ	0.9	-	0.1	-	-	0.6	0.2	-	-	-	-	Unknown					

หน่วยเป็นพัน: In thousands



ตารางที่ 7 จำนวนประชากรที่ป่วยหรือรู้สึกไม่สบายระหว่าง 2 สัปดาห์ก่อนวันสัมภาษณ์ จำแนกตามการอาชีพ กลุ่มโรค เพศ และเขตการปกครอง (ต่อ)  
 TABLE 7 NUMBER OF POPULATION WHO ILL OR NOT FEELING WELL DURING 2 WEEKS BEFORE INTERVIEW'S DATE BY OCCUPATION, TYPE OF DISEASES OR SYMPTOMS, SEX AND AREA (CONTD.)

หน่วยเป็นพัน: In thousands

กลุ่มโรค เพศ และเขตการปกครอง	อาชีพ											Type of diseases or symptoms, sex and area
	รวม Total	ผู้บัญญัติกฎหมาย Legislators	วิชาชีพ ด้านต่าง ๆ Professional	วิชาชีพ ช่างเทคนิค Technicians	วิชาชีพ เสมียน Clerks	พนักงาน บริการ Service workers	ด้านการเกษตร และการประมง Skill agricultural and fishery	ความสามรถทางฝีมือ และธุรกิจการค้า Craft and related trades	ผู้ปฏิบัติงานโรงงาน และเครื่องจักร Plant and machine operators	อาชีพอื่น ไม่ทราบ Elementary Unknown	ไม่ทราบ Unknown	
นอกเขตเทศบาล	3,274.7	162.4	49.9	43.2	30.9	240.9	2,015.2	284.7	108.1	337.9	1.6	Non - municipal area
กลุ่มที่ 1 โรคระบบทางเดินหายใจ	947.0	46.3	20.4	10.5	9.2	65.3	558.9	92.4	37.8	105.5	0.6	Group 1 Diseases of the respiratory system
กลุ่มที่ 2 โรคระบบทางเดินอาหาร	408.6	15.8	4.0	5.7	6.7	27.2	259.2	33.6	10.2	46.1	-	Group 2 Diseases of the digestive system
กลุ่มที่ 3 โรคระบบทางเดินปัสสาวะ	52.8	2.5	1.0	0.3	0.3	5.0	32.8	3.8	1.5	5.5	-	Group 3 Diseases of urinary system
กลุ่มที่ 4 โรคหัวใจหลอดเลือด	197.0	13.8	1.5	7.4	0.3	20.9	114.5	17.5	3.7	17.4	-	Group 4 Cardiovascular diseases
กลุ่มที่ 5 โรคติดเชื้อ	35.9	1.4	*	*	0.6	2.0	24.2	1.3	3.8	2.7	-	Group 5 Infectious diseases
กลุ่มที่ 6 โรคผิวหนัง	45.4	0.6	*	1.7	*	2.6	29.9	4.2	0.7	5.7	-	Group 6 Diseases of skin
กลุ่มที่ 7 ภูมิแพ้	61.9	2.5	3.2	0.2	1.7	4.8	35.0	5.5	3.8	5.2	-	Group 7 Allergic condition
กลุ่มที่ 8 โรคของปาก หู คอ จมูก ตา ฟัน	138.7	6.5	1.5	3.9	0.9	11.9	80.2	11.1	8.7	14.0	-	Group 8 Diseases of oral cavity, ear, throat, nose, eye
กลุ่มที่ 9 โรคอวัยวะสืบพันธุ์ของสตรี	45.3	0.2	0.2	0.7	0.2	3.9	28.5	3.1	0.5	8.1	-	Group 9 Diseases of female genital organ
กลุ่มที่ 10 การคลอดบุตร	24.3	*	0.4	*	0.8	2.6	15.3	3.7	1.0	0.5	-	Group 10 Condition related to delivery
กลุ่มที่ 11 โรคของต่อมไร้ท่อ	163.9	14.9	2.2	1.5	1.0	13.6	100.4	12.5	2.8	14.0	0.9	Group 11 Diseases of endocrine system, metabolic diseases and nutritional status
กลุ่มที่ 12 ระบบกล้ามเนื้อ เส้นเอ็น กระดูก และข้อ	624.9	30.2	5.1	5.9	3.1	35.2	409.2	54.2	18.4	63.6	-	Group 12 Diseases of the musculoskeletal system and connective tissue
กลุ่มที่ 13 ระบบประสาทจิตเวช	34.9	1.0	1.5	0.2	*	3.5	20.6	2.3	1.1	4.6	-	Group 13 Diseases of the nervous system and mental disorder
กลุ่มที่ 14 อาการไม่แจ้งชัดอื่น ๆ	436.4	23.6	7.7	4.8	3.6	36.8	276.6	31.5	11.4	40.3	0.1	Group 14 Ill - defined conditions
กลุ่มที่ 15 อื่น ๆ	56.9	3.0	1.2	0.3	2.4	4.9	29.6	7.9	2.8	4.7	-	Group 15 Others
ไม่ทราบ	0.8	-	-	-	-	0.6	0.2	-	-	-	-	Unknown

หมายเหตุ : \* น้อยกว่า 0.1

Note : \* Less than 0.1







ตารางที่ 8 จำนวนผู้มีงานทำอายุ 15 ปีขึ้นไปป่วยหรือรู้สึกไม่สบายระหว่าง 2 สัปดาห์ก่อนวันสัมภาษณ์ จำนวนตามอายุสัปดาห์ก่อน และเขตการปกครอง (ต่อ)

TABLE 8 NUMBER EMPLOYED PERSON AGED 15 YEARS AND OVER WHO ILL OR NOT FEELING WELL DURING 2 WEEKS BEFORE INTERVIEW'S DATE BY INDUSTRY, TYPE OF DISEASES OR SYMPTOMS, SEX AND AREA (CONTD.)

อุตสาหกรรม เขต และเขตการปกครอง	กลุ่มโรค														Industry, sex and area		
	รวม Total	กลุ่ม 1 Group 1	กลุ่ม 2 Group 2	กลุ่ม 3 Group 3	กลุ่ม 4 Group 4	กลุ่ม 5 Group 5	กลุ่ม 6 Group 6	กลุ่ม 7 Group 7	กลุ่ม 8 Group 8	กลุ่ม 9 Group 9	กลุ่ม 10 Group 10	กลุ่ม 11 Group 11	กลุ่ม 12 Group 12	กลุ่ม 13 Group 13		กลุ่ม 14 Group 14	อื่น ๆ Others
หญิง																	
ภาคเกษตร	2,469.6	719.3	277.4	32.5	178.0	22.9	27.0	59.2	91.0	57.8	32.6	135.1	409.7	27.1	377.7	21.7	0.9
เกษตรกรรม การล่าสัตว์ และการป่าไม้	1,339.8	342.7	157.7	18.2	90.3	11.2	15.8	26.5	50.0	35.0	16.4	83.1	267.8	11.3	204.2	9.5	0.2
การประมง	1,321.5	336.3	156.2	17.8	87.9	11.2	15.3	26.5	49.7	34.9	16.2	82.0	266.9	10.9	200.2	9.1	0.2
การทำเหมืองแร่ และเหมืองหิน	17.7	6.3	1.4	0.4	2.4	*	0.5	*	0.2	0.1	0.2	0.8	0.8	0.4	3.7	0.4	-
นอกภาคเกษตร	0.6	0.1	*	*	*	*	*	*	*	*	*	0.2	*	*	0.3	*	-
การผลิต	1,129.6	376.3	119.7	14.3	87.7	11.8	11.2	32.7	41.0	22.7	16.2	51.9	141.9	15.8	173.5	12.2	0.6
การไฟฟ้า ก๊าซ และการประปา	319.9	109.5	37.6	4.6	24.3	3.5	3.9	8.3	8.7	7.4	7.1	9.8	38.9	4.3	49.7	2.3	-
การก่อสร้าง	0.1	0.1	*	*	*	*	*	*	*	*	*	*	*	*	*	*	-
การขายส่ง การขายปลีก การซ่อมแซมยานยนต์	37.2	10.1	4.9	0.1	0.6	0.1	*	0.9	0.3	1.0	*	3.2	9.2	*	5.2	1.6	-
รถจักรยานยนต์ ของใช้ส่วนบุคคล และของใช้ในครัวเรือน	363.0	108.5	37.8	5.8	31.3	2.4	3.8	7.7	17.3	6.2	4.7	25.7	45.9	6.0	54.1	5.1	0.6
โรงแรม และภัตตาคาร	174.1	60.6	14.7	0.4	18.4	1.1	2.5	3.2	3.3	4.0	0.7	6.1	26.3	2.6	28.8	1.4	-
การขายส่ง สถานที่เก็บสินค้า และการคมนาคม	11.6	2.7	3.2	*	0.9	1.1	*	0.6	0.6	0.3	0.6	0.1	0.9	*	0.5	*	-
การเป็นสื่อกลางทางการเงิน	13.7	6.2	1.1	*	1.1	0.5	0.1	1.4	*	*	0.6	0.1	0.3	0.1	2.1	0.1	-
กิจกรรมด้านอสังหาริมทรัพย์ การให้เช่า และกิจกรรมทางธุรกิจ	20.3	7.8	0.9	*	1.8	1.2	0.1	1.1	0.7	1.0	0.2	1.4	2.2	0.6	1.4	*	-
การบริหารราชการ และการป้องกันประเทศ	30.1	11.1	4.8	2.1	0.9	*	0.1	2.1	0.9	1.0	0.4	0.5	1.7	0.4	4.2	0.1	-
รวมทั้งการรับส่งคมนาคมด้วย	58.4	23.1	5.5	0.5	2.8	0.2	0.1	2.5	1.6	1.0	0.7	2.6	6.1	0.8	10.4	0.7	-
การศึกษ	30.1	11.1	3.6	0.2	2.5	0.1	0.2	1.2	2.8	0.1	0.8	0.6	2.0	0.5	4.2	0.1	0.1
งานด้านสุขภาพ และงานสังคมสงเคราะห์	44.3	15.4	4.1	0.1	2.7	0.2	0.5	3.3	2.3	0.4	0.1	1.2	5.0	0.1	8.2	0.7	-
กิจกรรมด้านบริการชุมชน สังคม และการบริการส่วนบุคคลอื่น ๆ	26.9	10.2	1.4	0.6	0.5	1.5	*	0.2	2.5	0.3	0.3	0.8	3.4	0.6	4.7	*	-
ลูกจ้างในครัวเรือนส่วนบุคคล	0.3	0.3	-	-	-	-	-	-	-	-	-	-	-	-	-	-	-
ไม่ทราบ																	

หน่วยเป็นพัน: In thousands



ตารางที่ 8 จำนวนผู้มีงานทำอายุ 15 ปีขึ้นไปป่วยหรือรู้สึกไม่สบายระหว่าง 2 สัปดาห์ก่อนวันสัมภาษณ์ จำแนกตามอายุสัปดาห์ก่อนเกิดโรค และเขตการปกครอง (ต่อ)

TABLE 8 NUMBER EMPLOYED PERSON AGED 15 YEARS AND OVER WHO ILL OR NOT FEELING WELL DURING 2 WEEKS BEFORE INTERVIEW'S DATE BY INDUSTRY, TYPE OF DISEASES OR SYMPTOMS, SEX AND AREA (CONTD.)

หน่วยเป็นพัน: In thousands

อุตสาหกรรม เขต และเขตการปกครอง	กลุ่มโรค														Industry, sex and area		
	รวม Total	กลุ่ม 1 Group 1	กลุ่ม 2 Group 2	กลุ่ม 3 Group 3	กลุ่ม 4 Group 4	กลุ่ม 5 Group 5	กลุ่ม 6 Group 6	กลุ่ม 7 Group 7	กลุ่ม 8 Group 8	กลุ่ม 9 Group 9	กลุ่ม 10 Group 10	กลุ่ม 11 Group 11	กลุ่ม 12 Group 12	กลุ่ม 13 Group 13		กลุ่ม 14 Group 14	อื่น ๆ Others
ภาคเกษตร	3,274.7	947.0	408.6	52.8	197.0	45.4	61.9	138.7	45.3	24.3	163.9	624.9	34.9	436.4	56.9	0.8	Non-municipal area
เกษตรกรรม การล่าสัตว์ และการป่าไม้	2,242.6	634.7	283.6	36.7	128.7	26.5	39.2	85.9	33.5	15.5	109.5	457.4	21.5	302.7	32.7	0.2	Agricultural sector
การประมง	2,202.7	618.0	278.5	35.5	125.6	26.1	39.2	84.3	33.5	15.3	108.0	455.3	21.2	298.5	30.1	0.2	Agriculture, hunting and forestry
การทำเหมืองแร่ และเหมืองหิน	37.5	15.3	4.9	1.2	2.9	0.4	0.8	1.6	*	0.2	1.3	2.1	0.4	4.0	2.6	-	Fishing
นอกภาคเกษตร	2.4	1.4	0.2	*	0.3	*	*	*	*	*	0.2	*	*	0.3	*	-	Mining and quarrying
การผลิต	1,032.1	312.3	125.0	16.0	68.3	9.5	11.2	22.7	52.8	11.9	54.4	167.5	13.3	133.6	24.2	0.6	Non-agricultural sector
การไฟฟ้า ก๊าซ และการประปา	297.4	99.9	35.5	2.2	21.6	1.7	3.7	8.0	8.5	4.5	8.5	54.1	2.1	38.0	4.4	-	Manufacturing
การก่อสร้าง	4.0	1.8	*	0.3	*	*	*	0.6	*	*	*	0.4	*	*	0.8	-	Electricity, gas and water supply
การขายส่ง การขายปลีก การซ่อมแซมยานยนต์ รถจักรยานยนต์ ของใช้ส่วนบุคคล และของใช้ในครัวเรือน	129.4	35.2	20.6	2.3	2.2	1.1	0.9	3.0	9.6	1.0	8.5	21.3	1.5	16.0	6.1	-	Construction
โรงแรม และภัตตาคาร	307.1	76.1	37.4	7.6	25.1	2.5	4.0	6.2	17.2	4.3	22.2	51.3	3.5	39.5	6.9	0.6	Wholesale and retail trade: repair of motor vehicles motorcycles and personal and household goods
การขนส่ง สถานที่เก็บสินค้า และการคมนาคม	88.5	25.3	7.4	0.5	11.4	0.3	0.7	1.7	3.0	1.4	4.2	12.8	0.9	17.8	1.1	-	Hotels and restaurants
การเป็นสื่อกลางทางการเงิน	31.7	9.3	4.6	0.4	1.1	2.0	0.3	0.2	3.8	*	1.3	6.3	0.6	*	1.9	-	Transport, storage and communication
กิจกรรมด้านสิ่งทอสิ่งหัตถ์ การให้เช่า และกิจกรรมทางธุรกิจ	5.4	0.4	*	*	1.1	0.5	*	*	2.1	*	0.6	0.6	*	*	0.1	-	Financial intermediation
การบริหารราชการ และการป้องกันประเทศ	16.3	4.0	2.3	*	1.2	0.1	*	0.2	1.5	0.4	1.6	1.4	0.2	3.5	*	-	Real estate, renting and business activities
รวมทั้งการประกันสังคมภาคบังคับ	42.4	14.1	8.5	0.5	1.2	0.7	1.2	0.7	2.0	*	0.3	4.6	0.3	3.9	1.0	-	Public administration and defence: compulsory social security
การศึกษา	50.0	21.0	3.6	1.0	2.8	*	*	1.2	0.4	0.2	3.4	5.3	2.4	6.3	2.0	-	Education
งานด้านสุขภาพ และงานสังคมสงเคราะห์	17.6	8.0	2.0	0.1	0.2	*	*	*	2.7	*	0.4	1.6	0.3	2.1	*	-	Health and social work
กิจกรรมด้านบริการชุมชน สังคม และการบริการส่วนบุคคลอื่น ๆ	28.7	10.1	3.0	0.7	*	*	0.3	1.4	0.2	*	0.4	7.6	0.8	4.1	*	-	Other community, social and personal service activities
ลูกจ้างในครัวเรือนส่วนบุคคล	13.4	7.0	0.3	0.4	0.3	0.6	*	*	1.2	*	0.3	0.2	0.7	2.4	*	-	Private household with employed persons
ไม่ทราบ	-	-	-	-	-	-	-	-	-	-	-	-	-	-	-	-	Unknown

Note : \* Less than 0.1

หมายเหตุ: \* น้อยกว่า 0.1

ตารางที่ 9 จำนวนประชากรที่ป่วยหรือที่รู้สึกไม่สบายระหว่าง 2 สัปดาห์ก่อนวันสัมภาษณ์ จำแนกตามผู้วินิจฉัยโรค กลุ่มโรค เพศ และเขตการปกครอง

TABLE 9 NUMBER OF POPULATION WHO ILL OR NOT FEELING WELL DURING 2 WEEKS BEFORE INTERVIEWS DATE BY PERSONS WHO DIAGNOSE THE DISEASES, TYPE OF DISEASES OR SYMPTOMS, SEX AND AREA

กลุ่มโรค เพศ และเขตการปกครอง	Persons who diagnose the diseases											Type of diseases or symptoms, sex and area
	รวม	รู้ด้วยตนเอง	ญาติ เพื่อน เพื่อนบ้าน	หมอฟันบ้าน / แขนโบราณ	เจ้าหน้าที่สาธารณสุข	แพทย์โรงพยาบาลของรัฐ	แพทย์ที่คลินิก / โรงพยาบาลเอกชน	อื่นๆ	ไม่ทราบ	Total		
	Total	By self	Relative, friend and neighbor	Traditional healer	Health officer	Government doctor	Clinic / private doctor	Others	Unknown			
รวม	9,524.3	4,721.8	361.2	26.6	1,012.6	2,329.6	946.3	125.1	1.3	Total		
กลุ่มที่ 1 โรคระบบทางเดินหายใจ	3,766.6	1,846.5	277.4	5.0	606.2	509.2	429.6	91.7	1.1	Group 1	Diseases of the respiratory system	
กลุ่มที่ 2 โรคระบบทางเดินอาหาร	952.7	424.1	14.7	0.3	111.3	298.2	92.8	11.2	-	Group 2	Diseases of the digestive system	
กลุ่มที่ 3 โรคระบบทางเดินปัสสาวะ	119.0	4.3	0.2	1.3	6.6	88.3	18.2	0.2	-	Group 3	Diseases of urinary system	
กลุ่มที่ 4 โรคหัวใจหลอดเลือด	626.9	50.3	1.8	1.2	63.3	406.9	100.6	2.7	0.1	Group 4	Cardiovascular diseases	
กลุ่มที่ 5 โรคติดเชื้อ	173.5	27.4	10.3	6.8	20.2	75.4	30.6	2.8	-	Group 5	Infectious diseases	
กลุ่มที่ 6 โรคผิวหนัง	142.4	64.3	8.0	1.0	20.2	36.5	11.3	1.0	-	Group 6	Diseases of skin	
กลุ่มที่ 7 ภูมิแพ้	173.3	46.8	3.3	0.7	18.5	62.3	41.0	0.8	-	Group 7	Allergic condition	
กลุ่มที่ 8 โรคของปาก หู คอ จมูก ตา ฟัน	347.4	222.0	4.3	1.7	18.5	69.5	26.5	4.9	-	Group 8	Diseases of oral cavity, ear, throat, nose, eye	
กลุ่มที่ 9 โรคอวัยวะสืบพันธุ์ของสตรี	83.3	32.4	*	*	2.4	41.7	6.8	*	-	Group 9	Diseases of female genital organ	
กลุ่มที่ 10 การคลอดบุตร	60.7	22.8	*	*	1.3	31.8	4.8	*	-	Group 10	Condition related to delivery	
กลุ่มที่ 11 โรคของต่อมไร้ท่อ	445.3	18.4	0.4	0.4	23.1	348.9	54.0	0.1	-	Group 11	Diseases of endocrine system, metabolic diseases and nutritional status	
กลุ่มที่ 12 ระบบกล้ามเนื้อ เส้นเอ็น กระดูก และข้อ	1,336.0	1,053.9	4.5	6.5	43.0	160.3	66.0	1.7	-	Group 12	Diseases of the musculoskeletal system and connective tissue	
กลุ่มที่ 13 ระบบประสาทจิตเวช	142.8	24.9	8.5	0.7	3.8	86.7	16.5	1.6	-	Group 13	Diseases of the nervous system and mental disorder	
กลุ่มที่ 14 อาการไม่แจ่มชัดอื่น ๆ	1,025.6	806.2	25.5	0.6	68.0	82.0	38.4	4.9	-	Group 14	Ill - defined conditions	
กลุ่มที่ 15 อื่น ๆ	126.1	76.2	2.2	0.5	4.8	31.6	9.3	1.6	-	Group 15	Others	
ไม่ทราบ	2.8	1.2	0.1	-	1.2	0.3	-	-	-	Unknown		

หน่วยเป็นพัน: In thousands

ตารางที่ 9 จำนวนประชากรที่ป่วยหรือที่รู้สึกไม่สบายระหว่าง 2 สัปดาห์ก่อนวันสัมภาษณ์ จำแนกตามผู้วินิจฉัยโรค กลุ่มโรค เพศ และเขตการปกครอง (ต่อ)  
 TABLE 9 NUMBER OF POPULATION WHO ILL OR NOT FEELING WELL DURING 2 WEEKS BEFORE INTERVIEWS DATE BY PERSONS WHO DIAGNOSE THE DISEASES, TYPE OF DISEASES OR SYMPTOMS, SEX AND AREA (CONTD.)

กลุ่มโรค เพศ และเขตการปกครอง	Persons who diagnose the diseases											Type of diseases or symptoms, sex and area
	รวม Total	รู้ด้วย ตนเอง By self	ญาติ เพื่อน เพื่อนบ้าน Relative, friend and neighbor	หมอพื้นบ้าน / แผนโบราณ Traditional healer	เจ้าหน้าที่ สถานีอนามัย Health officer	แพทย์โรงพยาบาล ของรัฐ Government doctor	แพทย์ที่คลินิก / โรงพยาบาลเอกชน Clinic / private doctor	อื่น ๆ Others	ไม่ทราบ Unknown			
ชาย	4,120.1	1,999.5	170.1	10.4	446.6	992.5	422.3	77.5	1.2	Male		
กลุ่มที่ 1 โรคระบบทางเดินหายใจ	1,799.0	851.9	133.6	1.7	284.2	258.6	211.9	56.1	1.1	Group 1 Diseases of the respiratory system		
กลุ่มที่ 2 โรคระบบทางเดินอาหาร	441.1	185.4	6.6	0.2	51.1	146.0	44.8	7.0	-	Group 2 Diseases of the digestive system		
กลุ่มที่ 3 โรคระบบทางเดินปัสสาวะ	58.7	2.7	0.2	1.3	3.1	43.4	7.9	0.2	-	Group 3 Diseases of urinary system		
กลุ่มที่ 4 โรคหัวใจหลอดเลือด	227.5	21.8	1.0	0.5	15.4	157.0	29.3	2.6	-	Group 4 Cardiovascular diseases		
กลุ่มที่ 5 โรคติดเชื้อ	92.6	15.6	6.6	3.3	9.6	37.7	17.1	2.6	-	Group 5 Infectious diseases		
กลุ่มที่ 6 โรคผิวหนัง	73.4	33.2	3.4	0.5	12.2	16.6	7.2	0.4	-	Group 6 Diseases of skin		
กลุ่มที่ 7 ภูมิแพ้	64.2	19.0	1.2	*	4.5	22.0	16.9	0.7	-	Group 7 Allergic condition		
กลุ่มที่ 8 โรคของปาก หู คอ จมูก ตา ฟัน	169.1	107.2	2.0	0.5	8.4	33.0	13.4	4.6	-	Group 8 Diseases of oral cavity, ear, throat, nose, eye		
กลุ่มที่ 9 โรคอวัยวะสืบพันธุ์ของสตรี	-	-	-	-	-	-	-	-	-	Group 9 Diseases of female genital organ		
กลุ่มที่ 10 การคลอดบุตร	-	-	-	-	-	-	-	-	-	Group 10 Condition related to delivery		
กลุ่มที่ 11 โรคของต่อมไร้ท่อ	145.2	6.4	0.3	0.4	9.1	106.1	22.9	*	-	Group 11 Diseases of endocrine system, metabolic diseases and nutritional status		
กลุ่มที่ 12 ระบบกล้ามเนื้อ เส้นเอ็น กระดูก และข้อ	540.4	424.6	1.4	1.7	18.5	69.6	24.7	*	-	Group 12 Diseases of the musculoskeletal system and connective tissue		
กลุ่มที่ 13 ระบบประสาทจิตเวช	74.3	12.2	5.6	*	1.1	50.4	4.8	0.1	-	Group 13 Diseases of the nervous system and mental disorder		
กลุ่มที่ 14 อาการไม่แจ้งชัดอื่น ๆ	350.1	263.5	7.6	*	28.1	33.0	15.7	2.1	-	Group 14 Ill - defined conditions		
กลุ่มที่ 15 อื่น ๆ	84.5	55.9	0.6	0.4	1.4	19.1	5.9	1.2	-	Group 15 Others		
ไม่ทราบ	-	-	-	-	-	-	-	-	-	Unknown		

หน่วยเป็นพัน: In thousands

ตารางที่ 9 จำนวนประชากรที่ป่วยหรือที่รู้สึกไม่สบายระหว่าง 2 สัปดาห์ก่อนวันสัมภาษณ์ จำแนกตามผู้วินิจฉัยโรค กลุ่มโรค เพศ และเขตการปกครอง (ต่อ)  
 TABLE 9 NUMBER OF POPULATION WHO ILL OR NOT FEELING WELL DURING 2 WEEKS BEFORE INTERVIEWS DATE BY PERSONS WHO DIAGNOSE THE DISEASES, TYPE OF DISEASES OR SYMPTOMS, SEX AND AREA (CONTD.)

กลุ่มโรค เพศ และเขตการปกครอง	Persons who diagnose the diseases										Type of diseases or symptoms, sex and area
	รวม Total	รู้ด้วย ตนเอง By self	ญาติ เพื่อน เพื่อนบ้าน Relative, friend and neighbor	หมอพื้นบ้าน / แผนโบราณ Traditional healer	เจ้าหน้าที่ สถานีอนามัย Health officer	แพทย์โรงพยาบาล ของรัฐ Government doctor	แพทย์ที่คลินิก / อื่น ๆ Clinic / private Others	ไม่ทราบ Unknown			
หญิง	5,404.2	2,722.3	191.1	16.2	565.9	1,337.1	523.9	47.6	0.1	Female	
กลุ่มที่ 1 โรคระบบทางเดินหายใจ	1,997.5	994.7	143.8	3.3	322.0	250.6	217.7	35.6	-	Group 1 Diseases of the respiratory system	
กลุ่มที่ 2 โรคระบบทางเดินอาหาร	511.6	238.7	8.1	0.1	60.2	152.2	48.1	4.2	-	Group 2 Diseases of the digestive system	
กลุ่มที่ 3 โรคระบบทางเดินปัสสาวะ	60.3	1.6	*	*	3.5	44.9	10.3	*	-	Group 3 Diseases of urinary system	
กลุ่มที่ 4 โรคหัวใจหลอดเลือด	399.4	28.6	0.8	0.7	48.0	249.9	71.3	0.1	-	Group 4 Cardiovascular diseases	
กลุ่มที่ 5 โรคติดเชื้อ	80.9	11.8	3.7	3.4	10.7	37.7	13.5	0.1	-	Group 5 Infectious diseases	
กลุ่มที่ 6 โรคผิวหนัง	69.0	31.2	4.6	0.5	8.1	19.9	4.1	0.6	-	Group 6 Diseases of skin	
กลุ่มที่ 7 ภูมิแพ้	109.1	27.8	2.1	0.7	14.0	40.2	24.1	0.1	-	Group 7 Allergic condition	
กลุ่มที่ 8 โรคของปาก หู คอ จมูก ตา ฟัน	178.2	114.8	2.3	1.2	10.1	36.5	13.0	0.4	-	Group 8 Diseases of oral cavity, ear, throat, nose, eye	
กลุ่มที่ 9 โรคอวัยวะสืบพันธุ์ของสตรี	83.3	32.4	*	*	2.4	41.7	6.8	*	-	Group 9 Diseases of female genital organ	
กลุ่มที่ 10 การคลอดบุตร	60.7	22.8	*	*	1.3	31.8	4.8	*	-	Group 10 Condition related to delivery	
กลุ่มที่ 11 โรคของต่อมไร้ท่อ	300.1	12.0	0.1	*	14.0	242.8	31.1	0.1	-	Group 11 Diseases of endocrine system, metabolic diseases and nutritional status	
กลุ่มที่ 12 ระบบกล้ามเนื้อ เส้นเอ็น กระดูก และข้อ	795.6	629.3	3.1	4.9	24.6	90.8	41.3	1.7	-	Group 12 Diseases of the musculoskeletal system and connective tissue	
กลุ่มที่ 13 ระบบประสาทจิตเวช	68.4	12.6	2.9	0.7	2.7	36.3	11.7	1.5	-	Group 13 Diseases of the nervous system and mental disorder	
กลุ่มที่ 14 อาการไม่แจ้งชัดอื่น ๆ	675.5	542.6	17.9	0.6	39.9	49.0	22.7	2.8	-	Group 14 Ill - defined conditions	
กลุ่มที่ 15 อื่น ๆ	41.6	20.2	1.5	0.1	3.4	12.5	3.4	0.4	-	Group 15 Others	
ไม่ทราบ	2.8	1.2	0.1	-	1.2	0.3	-	-	-	Unknown	

หน่วยเป็นพัน: In thousands

ตารางที่ 9 จำนวนประชากรที่ป่วยหรือที่รู้สึกไม่สบายระหว่าง 2 สัปดาห์ก่อนวันสัมภาษณ์ จำแนกตามผู้วินิจฉัยโรค กลุ่มโรค เพศ และเขตการปกครอง (ต่อ)  
 TABLE 9 NUMBER OF POPULATION WHO ILL OR NOT FEELING WELL DURING 2 WEEKS BEFORE INTERVIEWS DATE BY PERSONS WHO DIAGNOSE THE DISEASES, TYPE OF DISEASES OR SYMPTOMS, SEX AND AREA (CONTD.)

กลุ่มโรค เพศ และเขตการปกครอง	Persons who diagnose the diseases										Type of diseases or symptoms, sex and area
	รวม Total	รู้ด้วยตนเอง By self	ญาติ เพื่อน เพื่อนบ้าน Relative, friend and neighbor	หมอพื้นบ้าน / แผนโบราณ Traditional healer	เจ้าหน้าที่สาธารณสุข Health officer	แพทย์โรงพยาบาลของรัฐ Government doctor	แพทย์ที่คลินิก / โรงพยาบาลเอกชน Clinic / private doctor	อื่น ๆ Others	ไม่ทราบ Unknown		
ในเขตเทศบาล											
กลุ่มที่ 1 โรคระบบทางเดินหายใจ	2,783.5	1,338.6	108.9	3.5	103.9	723.9	463.7	40.9	0.1	0.1	Municipal area
กลุ่มที่ 2 โรคระบบทางเดินอาหาร	1,206.8	638.4	80.5	0.6	60.1	174.3	224.1	28.8	-	-	Group 1 Diseases of the respiratory system
กลุ่มที่ 3 โรคระบบทางเดินปัสสาวะ	252.5	117.7	5.1	0.3	8.7	80.0	37.6	3.0	-	-	Group 2 Diseases of the digestive system
กลุ่มที่ 4 โรคหัวใจหลอดเลือด	33.7	1.0	0.2	*	0.4	24.2	7.7	0.2	-	-	Group 3 Diseases of urinary system
กลุ่มที่ 5 โรคติดเชื้อ	233.1	20.9	1.4	0.2	12.1	144.2	53.8	0.6	0.1	0.1	Group 4 Cardiovascular diseases
กลุ่มที่ 6 โรคผิวหนัง	48.2	8.6	6.1	0.4	1.9	19.8	11.0	0.5	-	-	Group 5 Infectious diseases
กลุ่มที่ 7 ภูมิแพ้	32.7	13.3	2.2	0.3	1.7	12.0	3.0	0.2	-	-	Group 6 Diseases of skin
กลุ่มที่ 8 โรคของปาก หู คอ จมูก ตา ฟัน	66.2	16.6	1.2	*	0.5	20.7	26.6	0.5	-	-	Group 7 Allergic condition
กลุ่มที่ 9 โรคอวัยวะสืบพันธุ์ของสตรี	100.3	59.1	1.4	*	2.0	20.4	13.8	3.6	-	-	Group 8 Diseases of oral cavity, ear, throat, nose, eye
กลุ่มที่ 10 การคลอดบุตร	22.3	7.7	*	*	0.1	11.3	3.1	*	-	-	Group 9 Diseases of female genital organ
กลุ่มที่ 11 โรคของต่อมไร้ท่อ	14.0	6.5	*	*	0.1	6.4	0.9	*	-	-	Group 10 Condition related to delivery
กลุ่มที่ 12 ระบบกล้ามเนื้อ เส้นเอ็น กระดูก และข้อ	142.0	5.4	0.1	0.4	6.5	102.4	27.0	0.1	-	-	Group 11 Diseases of endocrine system, metabolic diseases and nutritional status
กลุ่มที่ 13 ระบบประสาทจิตเวช	290.3	208.6	0.7	0.9	3.6	50.4	25.4	0.8	-	-	Group 12 Diseases of the musculoskeletal system and connective tissue
กลุ่มที่ 14 อาการไม่แจ้งชัดอื่น ๆ	45.0	8.1	1.9	*	0.3	24.4	10.2	0.3	-	-	Group 13 Diseases of the nervous system and mental disorder
กลุ่มที่ 15 อื่น ๆ	259.2	204.5	7.6	0.2	5.5	24.0	15.5	2.0	-	-	Group 14 Ill - defined conditions
ไม่ทราบ	36.8	22.1	0.5	0.2	0.3	9.2	4.0	0.4	-	-	Group 15 Others
	0.3	-	0.1	-	-	0.2	-	-	-	-	Unknown

หน่วยเป็นพัน: In thousands



ตารางที่ 9 จำนวนประชากรที่ป่วยหรือที่รู้สึกไม่สบายระหว่าง 2 สัปดาห์ก่อนวันสัมภาษณ์ จำแนกตามผู้วินิจฉัยโรค กลุ่มโรค เพศ และเขตการปกครอง (ต่อ)  
 TABLE 9 NUMBER OF POPULATION WHO ILL OR NOT FEELING WELL DURING 2 WEEKS BEFORE INTERVIEWS DATE BY PERSONS WHO DIAGNOSE THE DISEASES, TYPE OF DISEASES OR SYMPTOMS, SEX AND AREA (CONTD.)

กลุ่มโรค เพศ และเขตการปกครอง	Persons who diagnose the diseases											Type of diseases or symptoms, sex and area
	รวม	รู้ด้วยตนเอง	ญาติ เพื่อน เพื่อนบ้าน	หมอฟันบ้าน / แขนโบราณ	เจ้าหน้าที่สาธารณสุข	แพทย์โรงพยาบาลของรัฐ	แพทย์ที่คลินิก / โรงพยาบาลเอกชน	อื่น ๆ	ไม่ทราบ			
	Total	By self	Relative, friend and neighbor	Traditional healer	Health officer	Government doctor	Clinic / private doctor	Others	Unknown			
นอกเขตเทศบาล	6,740.8	3,383.2	252.3	23.1	908.7	1,605.7	482.6	84.2	1.1	Non - municipal area		
กลุ่มที่ 1 โรคระบบทางเดินหายใจ	2,559.8	1,208.1	196.9	4.4	546.1	334.9	205.4	62.9	1.1	Group 1 Diseases of the respiratory system		
กลุ่มที่ 2 โรคระบบทางเดินอาหาร	700.1	306.4	9.6	*	102.5	218.2	55.2	8.2	-	Group 2 Diseases of the digestive system		
กลุ่มที่ 3 โรคระบบทางเดินปัสสาวะ	85.4	3.3	*	1.3	6.2	64.1	10.5	*	-	Group 3 Diseases of urinary system		
กลุ่มที่ 4 โรคหัวใจหลอดเลือด	393.8	29.5	0.4	1.0	51.3	262.7	46.8	2.1	-	Group 4 Cardiovascular diseases		
กลุ่มที่ 5 โรคติดเชื้อ	125.3	18.8	4.2	6.4	18.3	55.6	19.6	2.3	-	Group 5 Infectious diseases		
กลุ่มที่ 6 โรคผิวหนัง	109.7	51.0	5.8	0.7	18.6	24.5	8.3	0.8	-	Group 6 Diseases of skin		
กลุ่มที่ 7 ภูมิแพ้	107.1	30.2	2.2	0.6	18.0	41.5	14.3	0.2	-	Group 7 Allergic condition		
กลุ่มที่ 8 โรคของปาก หู คอ จมูก ตา ฟัน	247.0	162.8	2.9	1.7	16.5	49.1	12.7	1.4	-	Group 8 Diseases of oral cavity, ear, throat, nose, eye		
กลุ่มที่ 9 โรคอวัยวะสืบพันธุ์ของสตรี	61.0	24.6	*	*	2.3	30.4	3.8	*	-	Group 9 Diseases of female genital organ		
กลุ่มที่ 10 การคลอดบุตร	46.8	16.3	*	*	1.2	25.4	3.9	*	-	Group 10 Condition related to delivery		
กลุ่มที่ 11 โรคของต่อมไร้ท่อ	303.3	12.9	0.3	*	16.6	246.5	27.0	*	-	Group 11 Diseases of endocrine system, metabolic diseases and nutritional status		
กลุ่มที่ 12 ระบบกล้ามเนื้อ เส้นเอ็น กระดูก และข้อ	1,045.6	845.3	3.8	5.6	39.5	109.9	40.6	0.9	-	Group 12 Diseases of the musculoskeletal system and connective tissue		
กลุ่มที่ 13 ระบบประสาทจิตเวช	97.8	16.8	6.7	0.7	3.5	62.4	6.4	1.3	-	Group 13 Diseases of the nervous system and mental disorder		
กลุ่มที่ 14 อาการไม่แจ่มชัดอื่น ๆ	766.4	601.7	17.9	0.4	62.5	58.1	22.9	2.9	-	Group 14 Ill - defined conditions		
กลุ่มที่ 15 อื่น ๆ	89.3	54.1	1.6	0.2	4.5	22.4	5.3	1.2	-	Group 15 Others		
ไม่ทราบ	2.5	1.2	-	-	1.2	-	-	-	-	Unknown		

Note: \* Less than 0.1

หมายเหตุ: \* น้อยกว่า 0.1

หน่วยเป็นพัน: In thousands

ตารางที่ 10 จำนวนประชากรที่ป่วยหรือรู้สึกไม่สบายระหว่าง 2 สัปดาห์ก่อนวันสัมภาษณ์ จำนวนวันที่หยุด กลุ่มโรค เพศ และเขตการปกครอง  
 TABLE 10 NUMBER OF POPULATION WHO ILL OR NOT FEELING WELL DURING 2 WEEKS BEFORE INTERVIEWS DATE BY PERFORMANCE REGULAR ACTIVITY, NUMBER OF DAYS KEEPING AWAY, TYPE OF DISEASES OR SYMPTOMS, SEX AND AREA

หน่วยเป็นพัน: In thousands

กลุ่มโรค เพศ และเขตการปกครอง	การหยุดปฏิบัติงานไว้ตั้งแต่วันที่										Performance regular activity		Type of diseases or symptoms, sex and area
	รวม		จำนวนวันที่หยุด					Number of days keeping away		ไม่หยุด			
	Total	รวม Total	1	2 - 3	4 - 7	8 - 15	16 - 30	31 ขึ้นไป 31 and over	ไม่ทราบ Unknown	Perform			
รวม	9,524.3	2,748.4	372.2	1,138.0	675.6	287.7	108.1	141.0	25.9	6,775.9	Total		
กลุ่มที่ 1 โรคระบบทางเดินหายใจ	3,766.6	1,034.0	148.5	530.8	270.3	56.8	10.8	11.5	5.3	2,732.5	Group 1 Diseases of the respiratory system		
กลุ่มที่ 2 โรคระบบทางเดินอาหาร	952.7	359.8	75.1	160.4	68.9	28.2	13.1	11.5	2.5	592.9	Group 2 Diseases of the digestive system		
กลุ่มที่ 3 โรคระบบทางเดินปัสสาวะ	119.0	55.0	3.6	16.8	15.7	11.5	3.5	2.8	1.2	64.0	Group 3 Diseases of urinary system		
กลุ่มที่ 4 โรคหัวใจหลอดเลือด	626.9	207.0	12.9	62.8	48.3	34.9	11.0	31.2	5.8	420.0	Group 4 Cardiovascular diseases		
กลุ่มที่ 5 โรคติดเชื้อ	173.5	107.9	1.9	25.0	43.7	26.1	5.8	4.2	1.1	65.6	Group 5 Infectious diseases		
กลุ่มที่ 6 โรคผิวหนัง	142.4	26.8	2.9	5.3	10.8	5.2	1.1	1.5	-	115.6	Group 6 Diseases of skin		
กลุ่มที่ 7 ภูมิแพ้	173.3	39.0	5.0	20.8	8.6	0.9	2.3	1.0	0.4	134.3	Group 7 Allergic condition		
กลุ่มที่ 8 โรคของปาก จมูก คอ จมูก ตา ฟัน	347.4	100.3	20.2	39.4	27.5	5.7	3.7	2.8	1.0	247.1	Group 8 Diseases of oral cavity, ear, throat, nose, eye		
กลุ่มที่ 9 โรคอวัยวะสืบพันธุ์ของสตรี	83.3	31.5	3.4	9.1	7.9	5.7	2.6	2.8	-	51.8	Group 9 Diseases of female genital organ		
กลุ่มที่ 10 การคลอดบุตร	60.7	50.2	*	11.6	17.0	11.8	6.9	2.5	0.3	10.5	Group 10 Condition related to delivery		
กลุ่มที่ 11 โรคของต่อมไร้ท่อ	445.3	90.8	3.7	21.6	25.4	16.7	11.7	9.5	2.1	354.5	Group 11 Diseases of endocrine system, metabolic diseases and nutritional status		
กลุ่มที่ 12 ระบบกล้ามเนื้อ เส้นเอ็น กระดูก และข้อ	1,336.0	281.6	34.5	98.4	62.5	37.9	17.0	28.7	2.6	1,054.4	Group 12 Diseases of the musculoskeletal system and connective tissue		
กลุ่มที่ 13 ระบบประสาทจิตเวช	142.8	53.1	4.5	10.5	6.5	7.9	4.9	16.7	2.1	89.7	Group 13 Diseases of the nervous system and mental disorder		
กลุ่มที่ 14 อาการไม่แจ้งชัดอื่น ๆ	1,025.6	240.7	49.4	111.6	47.2	21.0	4.2	6.1	1.1	784.9	Group 14 III - defined conditions		
กลุ่มที่ 15 อื่น ๆ	126.1	70.6	6.5	13.8	14.9	17.3	9.5	8.2	0.3	55.5	Group 15 Others		
ไม่ทราบ	2.8	0.3	-	0.1	0.2	-	-	-	-	2.5	Unknown		

ตารางที่ 10 จำนวนประชากรที่ป่วยหรือรู้สึกไม่สบายระหว่าง 2 สัปดาห์ก่อนวันสัมภาษณ์ จำนวนวันที่หยุด กลุ่มโรค เพศ และเขตการปกครอง (ต่อ)  
 TABLE 10 NUMBER OF POPULATION WHO ILL OR NOT FEELING WELL DURING 2 WEEKS BEFORE INTERVIEWS DATE BY PERFORMANCE REGULAR ACTIVITY, NUMBER OF DAYS KEEPING AWAY, TYPE OF DISEASES OR SYMPTOMS, SEX AND AREA (CONTD.)

หน่วยเป็นพัน: In thousands

กลุ่มโรค เพศ และเขตการปกครอง	การหยุดปฏิบัติงานประจำวัน										Performance regular activity		Type of diseases or symptoms, sex and area
	รวม		จำนวนวันที่หยุด			Number of days keeping away		ไม่หยุด		ไม่ทราบ	Perform		
	Total	1	2 - 3	4 - 7	8 - 15	16 - 30	31 ขึ้นไป	Unknown					
ชาย	4,120.1	1,278.7	166.9	318.2	127.7	51.7	81.2	13.7	2,841.5	Male			
กลุ่มที่ 1 โรคระบบทางเดินหายใจ	1,799.0	70.0	262.5	145.1	25.9	6.2	8.2	3.7	1,277.3	Group 1	Diseases of the respiratory system		
กลุ่มที่ 2 โรคระบบทางเดินอาหาร	441.1	34.4	76.8	31.4	13.0	7.4	7.0	1.2	269.8	Group 2	Diseases of the digestive system		
กลุ่มที่ 3 โรคระบบทางเดินปัสสาวะ	58.7	1.5	9.9	8.6	3.5	1.1	1.9	-	32.1	Group 3	Diseases of urinary system		
กลุ่มที่ 4 โรคหัวใจหลอดเลือด	227.5	4.1	20.2	16.1	15.4	4.1	20.7	3.3	143.6	Group 4	Cardiovascular diseases		
กลุ่มที่ 5 โรคติดเชื้อ	92.6	0.7	17.8	22.5	15.8	3.9	1.3	0.2	30.2	Group 5	Infectious diseases		
กลุ่มที่ 6 โรคผิวหนัง	73.4	2.1	3.3	7.4	2.3	0.3	1.4	-	56.6	Group 6	Diseases of skin		
กลุ่มที่ 7 ภูมิแพ้	64.2	2.4	8.5	3.0	0.5	2.1	0.1	0.4	47.2	Group 7	Allergic condition		
กลุ่มที่ 8 โรคของปาก หู คอ จมูก ตา ฟัน	169.1	13.0	21.2	11.6	2.1	1.3	1.4	0.6	118.0	Group 8	Diseases of oral cavity, ear, throat, nose, eye		
กลุ่มที่ 9 โรคอวัยวะสืบพันธุ์ของสตรี	-	-	-	-	-	-	-	-	-	Group 9	Diseases of female genital organ		
กลุ่มที่ 10 การคลอดบุตร	-	-	-	-	-	-	-	-	-	Group 10	Condition related to delivery		
กลุ่มที่ 11 โรคของต่อมไร้ท่อ	145.2	0.7	5.5	12.7	6.5	5.0	4.3	-	110.4	Group 11	Diseases of endocrine system, metabolic diseases and nutritional status		
กลุ่มที่ 12 ระบบกล้ามเนื้อ เส้นเอ็น กระดูก และข้อ	540.4	17.8	39.9	29.2	18.2	9.6	17.3	1.9	406.5	Group 12	Diseases of the musculoskeletal system and connective tissue		
กลุ่มที่ 13 ระบบประสาทจิตเวช	74.3	0.4	6.0	2.8	5.0	1.8	10.2	1.7	46.4	Group 13	Diseases of the nervous system and mental disorder		
กลุ่มที่ 14 อาการไม่แจ้งชัดอื่น ๆ	350.1	15.5	37.6	16.4	9.4	0.9	1.5	0.4	268.4	Group 14 III	- defined conditions		
กลุ่มที่ 15 อื่น ๆ	84.5	4.2	9.9	11.4	10.0	8.1	5.8	0.3	35.0	Group 15	Others		
ไม่ทราบ	-	-	-	-	-	-	-	-	-	-	Unknown		

ตารางที่ 10 จำนวนประชากรที่ป่วยหรือรู้สึกไม่สบายระหว่าง 2 สัปดาห์ก่อนวันสัมภาษณ์ จำนวนวันที่หยุด กลุ่มโรค เพศ และเขตการปกครอง (ต่อ)  
 TABLE 10 NUMBER OF POPULATION WHO ILL OR NOT FEELING WELL DURING 2 WEEKS BEFORE INTERVIEWS DATE BY PERFORMANCE REGULAR ACTIVITY, NUMBER OF DAYS KEEPING AWAY, TYPE OF DISEASES OR SYMPTOMS, SEX AND AREA (CONTD.)

หน่วยเป็นพัน: In thousands

กลุ่มโรค เพศ และเขตการปกครอง	การหยุดปฏิบัติงานประจำวัน										Performance regular activity		Type of diseases or symptoms, sex and area
	รวม		จำนวนวันที่หยุด			Number of days keeping away		ไม่หยุด		Perform	Unknown		
	Total	1	2 - 3	4 - 7	8 - 15	16 - 30	31 ขึ้นไป	ไม่ทราบ					
หญิง	5,404.2	1,469.8	205.3	618.7	357.4	160.0	56.4	59.8	12.2	3,934.4	Female		
กลุ่มที่ 1 โรคระบบทางเดินหายใจ	1,967.5	512.3	78.5	268.3	125.2	30.9	4.5	3.3	1.7	1,455.2	Group 1 Diseases of the respiratory system		
กลุ่มที่ 2 โรคระบบทางเดินอาหาร	511.6	188.5	40.6	83.6	37.5	15.3	5.8	4.5	1.3	323.1	Group 2 Diseases of the digestive system		
กลุ่มที่ 3 โรคระบบทางเดินปัสสาวะ	60.3	28.4	2.1	6.9	7.1	8.0	2.3	0.8	1.2	31.9	Group 3 Diseases of urinary system		
กลุ่มที่ 4 โรคหัวใจหลอดเลือด	399.4	123.0	8.8	42.6	32.2	19.5	6.9	10.5	2.5	276.4	Group 4 Cardiovascular diseases		
กลุ่มที่ 5 โรคติดเชื้อ	80.9	45.5	1.2	7.1	21.2	10.2	1.9	2.9	0.9	35.4	Group 5 Infectious diseases		
กลุ่มที่ 6 โรคผิวหนัง	69.0	10.0	0.8	2.0	3.4	2.9	0.9	0.1	-	59.0	Group 6 Diseases of skin		
กลุ่มที่ 7 ภูมิแพ้	109.1	22.0	2.5	12.3	5.6	0.4	0.2	0.9	-	87.0	Group 7 Allergic condition		
กลุ่มที่ 8 โรคของปาก จมูก คอ จมูก ตา ฟัน	178.2	49.2	7.2	18.2	16.0	3.6	2.4	1.4	0.5	129.1	Group 8 Diseases of oral cavity, ear, throat, nose, eye		
กลุ่มที่ 9 โรคอวัยวะสืบพันธุ์ของสตรี	83.3	31.5	3.4	9.1	7.9	5.7	2.6	2.8	-	51.8	Group 9 Diseases of female genital organ		
กลุ่มที่ 10 การคลอดบุตร	60.7	50.2	*	11.6	17.0	11.8	6.9	2.5	0.3	10.5	Group 10 Condition related to delivery		
กลุ่มที่ 11 โรคของต่อมไร้ท่อ	300.1	56.1	3.0	16.1	12.7	10.2	6.7	5.2	2.1	244.1	Group 11 Diseases of endocrine system, metabolic diseases and nutritional status		
กลุ่มที่ 12 ระบบกล้ามเนื้อ เส้นเอ็น กระดูก และข้อ	795.6	147.7	16.7	58.5	33.3	19.7	7.4	11.4	0.6	647.9	Group 12 Diseases of the musculoskeletal system and connective tissue		
กลุ่มที่ 13 ระบบประสาทจิตเวช	68.4	25.1	4.1	4.5	3.7	2.9	3.1	6.5	0.3	43.3	Group 13 Diseases of the nervous system and mental disorder		
กลุ่มที่ 14 อาการไม่แจ้งชัดอื่น ๆ	675.5	159.0	33.9	74.0	30.9	11.6	3.3	4.6	0.7	516.5	Group 14 III - defined conditions		
กลุ่มที่ 15 อื่น ๆ	41.6	21.0	2.3	3.9	3.6	7.4	1.5	2.5	-	20.6	Group 15 Others		
ไม่ทราบ	2.8	0.3	-	0.1	0.2	-	-	-	-	2.5	Unknown		

ตารางที่ 10 จำนวนประชากรที่ป่วยหรือรู้สึกไม่สบายระหว่าง 2 สัปดาห์ก่อนวันสัมภาษณ์ จำนวนวันที่หยุด กลุ่มโรค เพศ และเขตการปกครอง (ต่อ)  
 TABLE 10 NUMBER OF POPULATION WHO ILL OR NOT FEELING WELL DURING 2 WEEKS BEFORE INTERVIEWS DATE BY PERFORMANCE REGULAR ACTIVITY, NUMBER OF DAYS KEEPING AWAY, TYPE OF DISEASES OR SYMPTOMS, SEX AND AREA (CONTD.)

หน่วยเป็นพัน: In thousands

กลุ่มโรค เพศ และเขตการปกครอง	การหยุดปฏิบัติงานประจำวัน											Performance regular activity		Type of diseases or symptoms, sex and area
	รวม Total	จำนวนวันที่หยุด						Performance regular activity		ไม่หยุด Perform	ไม่ทราบ Unknown	Type of diseases or symptoms, sex and area		
		1	2 - 3	4 - 7	8 - 15	16 - 30	31 ขึ้นไป 31 and over							
ในเขตเทศบาล	2,783.5	127.7	333.0	187.6	67.8	27.1	39.1	9.6	1,991.6			Municipal area		
กลุ่มที่ 1 โรคระบบทางเดินหายใจ	1,206.8	62.1	168.9	73.3	13.0	2.1	2.2	1.0	884.1	Group 1	Diseases of the respiratory system			
กลุ่มที่ 2 โรคระบบทางเดินอาหาร	252.5	23.7	40.2	20.7	5.1	3.1	2.6	0.4	156.6	Group 2	Diseases of the digestive system			
กลุ่มที่ 3 โรคระบบทางเดินปัสสาวะ	33.7	2.3	3.9	4.3	1.4	0.7	1.0	0.7	19.4	Group 3	Diseases of urinary system			
กลุ่มที่ 4 โรคหัวใจหลอดเลือด	233.1	4.7	19.5	15.4	11.0	2.5	12.3	4.5	163.2	Group 4	Cardiovascular diseases			
กลุ่มที่ 5 โรคติดเชื้อ	48.2	*	4.8	15.2	6.1	2.0	1.9	0.2	17.9	Group 5	Infectious diseases			
กลุ่มที่ 6 โรคผิวหนัง	32.7	0.8	1.6	1.9	1.3	0.1	0.4	-	26.6	Group 6	Diseases of skin			
กลุ่มที่ 7 ภูมิแพ้	66.2	2.1	8.7	4.5	0.2	1.1	0.1	0.2	49.2	Group 7	Allergic condition			
กลุ่มที่ 8 โรคของปาก จู คอ จมูก ตา ฟัน	100.3	7.2	11.6	6.7	1.8	1.0	0.8	0.2	71.1	Group 8	Diseases of oral cavity, ear, throat, nose, eye			
กลุ่มที่ 9 โรคอวัยวะสืบพันธุ์ของสตรี	22.3	1.9	1.7	2.9	1.3	0.5	0.9	-	13.1	Group 9	Diseases of female genital organ			
กลุ่มที่ 10 การคลอดบุตร	14.0	0.0	1.6	5.1	1.5	1.5	1.9	0.3	1.9	Group 10	Condition related to delivery			
กลุ่มที่ 11 โรคของต่อมไร้ท่อ	142.0	1.2	8.1	8.0	5.7	4.4	2.9	0.7	111.1	Group 11	Diseases of endocrine system, metabolic diseases and nutritional status			
กลุ่มที่ 12 ระบบกล้ามเนื้อ เส้นเอ็น กระดูก และข้อ	290.3	4.5	21.8	12.7	9.8	3.9	6.2	0.2	231.3	Group 12	Diseases of the musculoskeletal system and connective tissue			
กลุ่มที่ 13 ระบบประสาทจิตเวช	45.0	1.5	5.7	1.3	1.8	1.5	3.4	1.0	28.9	Group 13	Diseases of the nervous system and mental disorder			
กลุ่มที่ 14 อาการไม่แจ้งชัดอื่น ๆ	259.2	12.5	30.9	9.4	4.6	1.1	1.0	0.2	199.7	Group 14 III	- defined conditions			
กลุ่มที่ 15 อื่น ๆ	36.8	3.0	4.0	6.2	3.3	1.6	1.5	-	17.1	Group 15	Others			
ไม่ทราบ	0.3	-	0.1	-	-	-	-	-	0.3	Unknown				

ตารางที่ 10 จำนวนประชากรที่ป่วยหรือรู้สึกไม่สบายระหว่าง 2 สัปดาห์ก่อนวันสัมภาษณ์ จำนวนวันที่หยุด กลุ่มโรค เพศ และเขตการปกครอง (ต่อ)  
 TABLE 10 NUMBER OF POPULATION WHO ILL OR NOT FEELING WELL DURING 2 WEEKS BEFORE INTERVIEWS DATE BY PERFORMANCE REGULAR ACTIVITY, NUMBER OF DAYS KEEPING AWAY, TYPE OF DISEASES OR SYMPTOMS, SEX AND AREA (CONTD.)

หน่วยเป็นพัน: In thousands

กลุ่มโรค เพศ และเขตการปกครอง	การหยุดปฏิบัติงานประจำวัน											Performance regular activity		Type of diseases or symptoms, sex and area
	รวม		จำนวนวันที่หยุด				Performance regular activity				ไม่หยุด			
	Total	รวม Total	1	2 - 3	4 - 7	8 - 15	16 - 30	31 ขึ้นไป 31 and over	ไม่ทราบ Unknown	Perform	ไม่ทราบ Unknown			
นอกเขตเทศบาล	6,740.8	1,956.6	244.5	804.9	488.0	219.9	81.0	101.9	16.3	4,784.2	Non - municipal area			
กลุ่มที่ 1 โรคระบบทางเดินหายใจ	2,559.8	711.4	86.3	361.9	197.0	43.8	8.7	9.3	4.3	1,848.4	Group 1 Diseases of the respiratory system			
กลุ่มที่ 2 โรคระบบทางเดินอาหาร	700.1	263.9	51.3	120.2	48.2	23.1	10.0	8.9	2.1	436.3	Group 2 Diseases of the digestive system			
กลุ่มที่ 3 โรคระบบทางเดินปัสสาวะ	85.4	40.8	1.3	12.9	11.4	10.1	2.8	1.7	0.5	44.6	Group 3 Diseases of urinary system			
กลุ่มที่ 4 โรคหัวใจหลอดเลือด	393.8	137.0	8.3	43.3	32.9	23.8	8.5	18.9	1.3	256.7	Group 4 Cardiovascular diseases			
กลุ่มที่ 5 โรคติดเชื้อ	125.3	77.5	1.9	20.1	28.5	20.0	3.7	2.3	0.9	47.8	Group 5 Infectious diseases			
กลุ่มที่ 6 โรคผิวหนัง	109.7	20.7	2.1	3.7	8.9	3.9	1.0	1.1	-	89.0	Group 6 Diseases of skin			
กลุ่มที่ 7 ภูมิแพ้	107.1	22.0	2.9	12.1	4.1	0.6	1.2	0.9	0.3	85.0	Group 7 Allergic condition			
กลุ่มที่ 8 โรคของปาก หู คอ จมูก ตา ฟัน	247.0	71.1	13.0	27.9	20.8	3.9	2.6	2.0	0.8	175.9	Group 8 Diseases of oral cavity, ear, throat, nose, eye			
กลุ่มที่ 9 โรคอวัยวะสืบพันธุ์ของสตรี	61.0	22.3	1.5	7.4	5.0	4.5	2.1	1.9	-	38.7	Group 9 Diseases of female genital organ			
กลุ่มที่ 10 การคลอดบุตร	46.8	38.2	*	10.0	11.9	10.3	5.4	0.6	-	8.6	Group 10 Condition related to delivery			
กลุ่มที่ 11 โรคของต่อมไร้ท่อ	303.3	59.9	2.5	13.6	17.3	11.1	7.4	6.7	1.5	243.4	Group 11 Diseases of endocrine system, metabolic diseases and nutritional status			
กลุ่มที่ 12 ระบบกล้ามเนื้อ เส้นเอ็น กระดูก และข้อ	1,045.6	222.5	30.0	76.6	49.8	28.1	13.2	22.4	2.4	823.1	Group 12 Diseases of the musculoskeletal system and connective tissue			
กลุ่มที่ 13 ระบบประสาทจิตเวช	97.8	36.9	3.1	4.9	5.2	6.1	3.3	13.3	1.0	60.8	Group 13 Diseases of the nervous system and mental disorder			
กลุ่มที่ 14 อาการไม่แจ้งชัดอื่น ๆ	766.4	181.1	36.9	80.7	37.9	16.5	3.1	5.2	0.9	585.2	Group 14 III - defined conditions			
กลุ่มที่ 15 อื่น ๆ	89.3	50.9	3.4	9.8	8.8	14.1	7.9	6.7	0.3	38.4	Group 15 Others			
ไม่ทราบ	2.5	0.2	-	-	0.2	-	-	-	-	2.2	Unknown			

หมายเหตุ : \* น้อยกว่า 0.1

Note : \* Less than 0.1

ตารางที่ 11 จำนวนประชากรที่ป่วยหรือรู้สึกไม่สบายระหว่าง 2 สัปดาห์ก่อนวันสัมภาษณ์ จำนวนตามวิธีการรักษาพยาบาลครั้งสุดท้าย กลุ่มโรค เพศ และเขตการปกครอง

TABLE 11 NUMBER OF POPULATION WHO ILL OR NOT FEELING WELL DURING 2 WEEKS BEFORE INTERVIEWS DATE BY TYPE OF LAST OR RECENT TREATMENT, TYPE OF DISEASES OR SYMPTOMS, SEX AND AREA

หน่วยเป็นพัน: in thousands

กลุ่มโรค เพศ และเขตการปกครอง	วิธีการรักษาพยาบาลครั้งสุดท้าย											Total	Type of diseases or symptoms, sex and area
	รวม	ไม่ได้รับยา	ใช้ยา	ไม่หมอมือ	ซื้อยากินเอง	ไปหาเจ้าหน้าที่	โรงพยาบาลของรัฐ	ไม่ไปหาแพทย์	ไม่ทราบ	อื่นๆ	ไม่ทราบ		
	Total	None	Used medicine	Traditional healer	Self treatment	Government Health officer	Government hospital	Clinic	Private hospital	Others	Unknown		
<b>รวม</b>	<b>9,524.3</b>	<b>464.7</b>	<b>163.6</b>	<b>54.8</b>	<b>2,149.9</b>	<b>1,897.1</b>	<b>1,279.1</b>	<b>1,907.2</b>	<b>371.6</b>	<b>48.1</b>	<b>10.0</b>	<b>Total</b>	
กลุ่มที่ 1 โรคระบบทางเดินหายใจ	3,766.6	122.1	7.5	5.5	1,091.1	1,020.4	355.0	432.7	116.6	19.0	4.5	Group 1	Diseases of the respiratory system
กลุ่มที่ 2 โรคระบบทางเดินอาหาร	952.7	24.5	17.0	2.3	186.7	193.7	172.3	210.1	36.8	2.3	0.9	Group 2	Diseases of the digestive system
กลุ่มที่ 3 โรคระบบทางเดินปัสสาวะ	119.0	0.6	1.6	0.3	2.3	4.5	28.5	61.9	8.5	*	-	Group 3	Diseases of urinary system
กลุ่มที่ 4 โรคหัวใจหลอดเลือด	626.9	8.8	9.8	3.5	11.2	63.4	141.2	270.3	49.6	3.0	1.2	Group 4	Cardiovascular diseases
กลุ่มที่ 5 โรคติดเชื้อ	173.5	2.3	9.0	6.6	9.9	23.1	27.4	54.3	10.8	2.6	-	Group 5	Infectious diseases
กลุ่มที่ 6 โรคผิวหนัง	142.4	10.0	2.4	2.9	14.8	38.0	16.8	31.4	4.6	1.0	-	Group 6	Diseases of skin
กลุ่มที่ 7 ภูมิแพ้	173.3	5.6	2.4	1.3	20.1	22.6	25.4	40.1	19.8	1.1	0.2	Group 7	Allergic condition
กลุ่มที่ 8 โรคของปาก จมูก คอ ฟัน	347.4	25.0	4.2	2.7	61.9	60.4	47.1	82.5	15.6	1.7	0.3	Group 8	Diseases of oral cavity, ear, throat, nose, eye
กลุ่มที่ 9 โรคอวัยวะสืบพันธุ์ของสตรี	83.3	9.7	0.8	*	5.2	5.3	14.4	37.3	4.3	0.4	-	Group 9	Diseases of female genital organ
กลุ่มที่ 10 การคลอดบุตร	60.7	1.6	0.6	0.7	0.3	1.3	17.9	33.4	3.6	*	0.2	Group 10	Condition related to delivery
กลุ่มที่ 11 โรคของต่อมไร้ท่อ	445.3	3.7	3.1	0.3	3.7	20.6	128.7	224.5	24.2	*	0.2	Group 11	Diseases of endocrine system, metabolic diseases and nutritional status
กลุ่มที่ 12 ระบบกล้ามเนื้อ เส้นเอ็น กระดูก และข้อ	1,336.0	161.2	64.5	21.9	316.2	232.1	157.6	201.9	38.0	9.0	0.9	Group 12	Diseases of the musculoskeletal system and connective tissue
กลุ่มที่ 13 ระบบประสาทจิตเวช	142.8	11.7	0.7	1.2	8.0	4.0	25.7	72.3	7.2	1.9	-	Group 13	Diseases of the nervous system and mental disorder
กลุ่มที่ 14 อาการไม่แข็งแรงอื่น ๆ	1,025.6	73.7	36.8	4.5	407.6	186.1	101.5	105.8	21.8	5.0	1.5	Group 14 III - defined conditions	
กลุ่มที่ 15 อื่น ๆ	126.1	4.3	3.2	1.2	9.8	20.4	19.3	48.4	10.0	1.1	0.1	Group 15	Others
ไม่ทราบ	2.8	-	-	-	1.0	1.2	0.1	0.2	-	-	-	-	Unknown





ตารางที่ 11 จำนวนประชากรที่ป่วยหรือรู้สึกไม่สบายระหว่าง 2 สัปดาห์ก่อนวันสัมภาษณ์ จำนวนตามวิธีการรักษาพยาบาลครั้งสุดท้าย กลุ่มโรค เพศ และเขตการปกครอง (ต่อ)

TABLE 11 NUMBER OF POPULATION WHO ILL OR NOT FEELING WELL DURING 2 WEEKS BEFORE INTERVIEWS DATE BY TYPE OF LAST OR RECENT TREATMENT, TYPE OF DISEASES OR SYMPTOMS, SEX AND AREA (CONTD.)

หน่วยเป็นพัน: in thousands

กลุ่มโรค และเขตการปกครอง	วิธีการรักษาพยาบาลครั้งสุดท้าย										Type of last or recent treatment			Type of diseases or symptoms, sex and area
	รวม Total	ไม่ได้รักษา None	ใช้ยา สมุนไพร/ Used herb medicine	ไม่หมอมือ Traditional healer	ชื่อยากินเอง Self treatment	ไม่หาเจ้าหน้าที่ Self treatment	สถานอนามัย Government Health officer	โรงพยาบาลของรัฐ ระดับชุมชน Community level	โรงพยาบาล ที่ติดึก Clinic	ไม่พบแพทย์ Private hospital	อื่นๆ Others	ไม่ทราบ Unknown		
<b>หญิง</b>	<b>5,404.2</b>	<b>258.7</b>	<b>102.2</b>	<b>30.9</b>	<b>1,209.7</b>	<b>1,088.9</b>	<b>725.4</b>	<b>1,102.5</b>	<b>665.8</b>	<b>192.2</b>	<b>22.5</b>	<b>5.5</b>	<b>Female</b>	
กลุ่มที่ 1 โรคระบบทางเดินหายใจ	1,967.5	61.3	4.2	3.0	580.3	546.7	165.8	229.0	310.7	54.6	10.1	1.7	Group 1 Diseases of the respiratory system	
กลุ่มที่ 2 โรคระบบทางเดินอาหาร	511.6	14.8	7.5	2.2	104.0	112.0	88.6	108.0	54.8	18.6	0.6	0.5	Group 2 Diseases of the digestive system	
กลุ่มที่ 3 โรคระบบทางเดินปัสสาวะ	60.3	0.1	0.3	*	0.6	1.6	17.5	30.0	6.5	3.8	*	-	Group 3 Diseases of urinary system	
กลุ่มที่ 4 โรคหัวใจหลอดเลือด	399.4	5.1	3.0	1.9	7.0	48.5	87.5	164.2	48.8	32.5	0.6	0.3	Group 4 Cardiovascular diseases	
กลุ่มที่ 5 โรคติดเชื้อ	80.9	0.4	4.9	3.8	5.4	11.1	11.0	28.1	10.6	5.4	0.3	-	Group 5 Infectious diseases	
กลุ่มที่ 6 โรคผิวหนัง	69.0	4.5	1.8	0.7	8.4	19.1	7.7	16.1	8.7	2.1	*	-	Group 6 Diseases of skin	
กลุ่มที่ 7 ภูมิแพ้	109.1	2.2	2.3	0.2	12.6	13.5	18.8	25.1	24.5	9.8	*	-	Group 7 Allergic condition	
กลุ่มที่ 8 โรคของปาก หู คอ จมูก ตา ฟัน	178.2	10.3	2.5	0.6	29.7	33.2	27.1	47.6	22.9	3.9	0.2	0.2	Group 8 Diseases of oral cavity, ear, throat, nose, eye	
กลุ่มที่ 9 โรคอวัยวะสืบพันธุ์ของสตรี	83.3	9.7	0.8	*	5.2	5.3	14.4	37.3	5.9	4.3	0.4	-	Group 9 Diseases of female genital organ	
กลุ่มที่ 10 การคลอดบุตร	60.7	1.6	0.6	0.7	0.3	1.3	17.9	33.4	1.1	3.6	*	0.2	Group 10 Condition related to delivery	
กลุ่มที่ 11 โรคของต่อมไร้ท่อ	300.1	1.2	2.5	0.2	1.4	12.9	89.1	155.8	26.2	10.7	*	0.2	Group 11 Diseases of endocrine system, metabolic diseases and nutritional status	
กลุ่มที่ 12 ระบบกล้ามเนื้อ เส้นเอ็น กระดูก และข้อ	795.6	92.2	42.4	13.2	176.4	146.5	97.8	121.7	78.9	20.2	5.3	0.9	Group 12 Diseases of the musculoskeletal system and connective tissue	
กลุ่มที่ 13 ระบบประสาทจิตเวช	68.4	5.1	0.7	0.8	6.0	2.8	11.8	28.3	8.6	3.4	1.1	-	Group 13 Diseases of the nervous system and mental disorder	
กลุ่มที่ 14 อาการไม่แจ้งชัดอื่น ๆ	675.5	47.4	27.9	3.4	268.7	125.9	65.7	62.6	53.6	14.9	3.8	1.5	Group 14 Ill - defined conditions	
กลุ่มที่ 15 อื่น ๆ	41.6	2.7	0.8	0.3	2.6	7.4	4.7	15.0	3.8	4.2	0.1	-	Group 15 Others	
ไม่ทราบ	2.8	-	-	-	1.0	1.2	0.1	0.2	0.2	-	-	-	Unknown	

ตารางที่ 11 จำนวนประชากรที่ป่วยหรือรู้สึกไม่สบายระหว่าง 2 สัปดาห์ก่อนวันสัมภาษณ์ จำนวนตามวิธีการรักษาพยาบาลครั้งสุดท้าย กลุ่มโรค เพศ และเขตการปกครอง (ต่อ)

TABLE 11 NUMBER OF POPULATION WHO ILL OR NOT FEELING WELL DURING 2 WEEKS BEFORE INTERVIEWS DATE BY TYPE OF LAST OR RECENT TREATMENT, TYPE OF DISEASES OR SYMPTOMS, SEX AND AREA (CONTD.)

หน่วยเป็นพัน: in thousands

กลุ่มโรค เพศ และเขตการปกครอง	วิธีการรักษาพยาบาลครั้งสุดท้าย										Type of last or recent treatment	Type of diseases or symptoms, sex and area	
	รวม	ไม่ได้รับยา	ใช้ยา	ไม่ทานหรือกินเอง	Self treatment	สถานอนามัย	โรงพยาบาลของรัฐ	คลินิก	โรงพยาบาลเอกชน	อื่นๆ			ไม่ทราบ
	Total	None	Used herb medicine	Traditional healer	Government treatment	Health officer	Community level	Government hospital	Clinic	Private hospital	Others	Unknown	
<b>ในเขตเทศบาล</b>	<b>2,783.5</b>	<b>109.9</b>	<b>45.6</b>	<b>9.8</b>	<b>771.6</b>	<b>175.7</b>	<b>230.5</b>	<b>695.4</b>	<b>479.7</b>	<b>246.6</b>	<b>16.4</b>	<b>2.2</b>	<b>Municipal area</b>
กลุ่มที่ 1 โรคระบบทางเดินหายใจ	1,206.8	40.3	3.0	0.9	441.6	99.3	72.2	177.7	285.1	79.6	6.4	0.7	Group 1 Diseases of the respiratory system
กลุ่มที่ 2 โรคระบบทางเดินอาหาร	252.5	6.3	6.4	0.2	68.5	12.9	24.5	73.8	36.4	21.6	1.5	0.4	Group 2 Diseases of the digestive system
กลุ่มที่ 3 โรคระบบทางเดินปัสสาวะ	33.7	0.6	0.4	*	0.4	1.1	3.6	20.0	2.3	5.2	*	-	Group 3 Diseases of urinary system
กลุ่มที่ 4 โรคหัวใจหลอดเลือด	233.1	4.5	2.5	0.2	4.3	13.7	27.0	120.4	25.2	33.1	2.0	0.2	Group 4 Cardiovascular diseases
กลุ่มที่ 5 โรคติดเชื้อ	48.2	0.4	4.2	1.4	3.4	1.9	5.5	16.5	9.1	5.4	0.3	-	Group 5 Infectious diseases
กลุ่มที่ 6 โรคผิวหนัง	32.7	1.2	1.1	0.3	4.9	1.9	4.5	12.9	4.1	1.9	*	-	Group 6 Diseases of skin
กลุ่มที่ 7 ภูมิแพ้	66.2	2.5	0.3	0.3	8.7	1.1	5.1	16.7	15.6	15.6	0.1	0.2	Group 7 Allergic condition
กลุ่มที่ 8 โรคของปาก จมูก ตา ฟัน	100.3	4.1	1.4	*	24.2	4.7	8.0	27.8	18.3	10.6	1.1	0.1	Group 8 Diseases of oral cavity, ear, throat, nose, eye
กลุ่มที่ 9 โรคอวัยวะสืบพันธุ์ของสตรี	22.3	1.4	0.2	*	2.3	0.1	1.1	12.8	1.7	2.6	0.2	-	Group 9 Diseases of female genital organ
กลุ่มที่ 10 การคลอดบุตร	14.0	0.1	0.6	*	*	0.1	2.8	7.2	0.3	2.6	*	0.2	Group 10 Condition related to delivery
กลุ่มที่ 11 โรคของต่อมไร้ท่อ	142.0	0.3	1.6	0.3	2.1	5.7	23.7	79.6	11.3	17.5	*	-	Group 11 Diseases of endocrine system, metabolic diseases and nutritional status
กลุ่มที่ 12 ระบบกล้ามเนื้อ เส้นเอ็น กระดูก และข้อ	290.3	24.7	16.8	5.5	81.7	15.6	23.9	61.1	33.3	26.0	1.4	0.2	Group 12 Diseases of the musculoskeletal system and connective tissue
กลุ่มที่ 13 ระบบประสาทจิตเวช	45.0	1.7	0.1	0.1	4.6	0.5	4.1	21.6	4.5	6.4	1.4	-	Group 13 Diseases of the nervous system and mental disorder
กลุ่มที่ 14 อาการไม่จำเพาะอื่นๆ	259.2	19.7	6.3	0.3	122.7	15.0	19.8	31.8	28.5	13.3	1.6	0.2	Group 14 Ill - defined conditions
กลุ่มที่ 15 อื่นๆ	36.8	2.0	0.8	0.3	2.2	2.1	4.5	15.2	4.0	5.2	0.5	0.1	Group 15 Others
ไม่ทราบ	0.3	-	-	-	-	-	0.1	0.2	-	-	-	-	Unknown

ตารางที่ 11 จำนวนประชากรที่ป่วยหรือรู้สึกไม่สบายระหว่าง 2 สัปดาห์ก่อนวันสัมภาษณ์ จำนวนตามวิธีการรักษาพยาบาลครั้งสุดท้าย กลุ่มโรค เพศ และเขตการปกครอง (ต่อ)

TABLE 11 NUMBER OF POPULATION WHO ILL OR NOT FEELING WELL DURING 2 WEEKS BEFORE INTERVIEWS DATE BY TYPE OF LAST OR RECENT TREATMENT, TYPE OF DISEASES OR SYMPTOMS, SEX AND AREA (CONTD.)

หน่วยเป็นพัน: in thousands

กลุ่มโรค เพศ และเขตการปกครอง	วิธีการรักษาพยาบาลครั้งสุดท้าย											Type of diseases or symptoms, sex and area		
	รวม Total	ไม่ได้รับยา None	ใช้ยาสมุนไพร/สมุนไพร Used herb medicine	ใช้ยาแผนโบราณ/แผนโบราณ Traditional medicine	ไปหาหมอที่บ้าน/แผนโบราณ Self treatment	ชื่อยาหมอ Self treatment	โรงพยาบาลของรัฐ Government hospital			ไม่ไปหาแพทย์ "ไม่โรงพยาบาล" Private hospital			อื่นๆ Others	ไม่ทราบ Unknown
							ระดับชุมชน Community level	ระดับจังหวัด/ระดับอื่น Provincial or other level	คลินิก Clinic	อื่น ๆ				
<b>นอกเขตเทศบาล</b>	<b>6,740.8</b>	<b>354.8</b>	<b>118.0</b>	<b>45.1</b>	<b>1,376.3</b>	<b>1,721.4</b>	<b>1,048.6</b>	<b>1,211.7</b>	<b>698.4</b>	<b>124.9</b>	<b>31.6</b>	<b>7.8</b>	<b>Non-municipal area</b>	
กลุ่มที่ 1 โรคระบบทางเดินหายใจ	2,559.8	81.8	4.6	4.6	649.5	921.1	282.8	255.0	307.1	37.0	12.6	3.8	Group 1 Diseases of the respiratory system	
กลุ่มที่ 2 โรคระบบทางเดินอาหาร	700.1	18.2	10.6	2.1	118.2	180.7	147.9	136.3	69.6	15.2	0.8	0.5	Group 2 Diseases of the digestive system	
กลุ่มที่ 3 โรคระบบทางเดินปัสสาวะ	85.4	*	1.2	0.3	1.9	3.4	24.9	41.9	8.6	3.3	*	-	Group 3 Diseases of urinary system	
กลุ่มที่ 4 โรคหัวใจหลอดเลือด	393.8	4.3	7.3	3.3	6.9	49.7	114.2	149.8	39.6	16.5	1.0	1.0	Group 4 Cardiovascular diseases	
กลุ่มที่ 5 โรคติดเชื้อ	125.3	1.9	4.8	5.2	6.5	21.1	21.9	37.8	18.3	5.3	2.4	-	Group 5 Infectious diseases	
กลุ่มที่ 6 โรคผิวหนัง	109.7	8.8	1.3	2.6	10.0	36.1	12.4	18.5	16.4	2.7	1.0	-	Group 6 Diseases of skin	
กลุ่มที่ 7 ภูมิแพ้	107.1	3.0	2.0	1.0	11.5	21.5	20.3	23.4	19.1	4.2	1.1	-	Group 7 Allergic condition	
กลุ่มที่ 8 โรคของปาก จมูก จมูก ตา ฟัน	247.0	20.9	2.8	2.7	37.7	55.8	39.1	54.7	27.6	5.1	0.5	0.2	Group 8 Diseases of oral cavity, ear, throat, nose, eye	
กลุ่มที่ 9 โรคอวัยวะสืบพันธุ์ของสตรี	61.0	8.3	0.6	*	2.9	5.2	13.4	24.4	4.3	1.7	0.2	-	Group 9 Diseases of female genital organ	
กลุ่มที่ 10 การคลอดบุตร	46.8	1.4	*	0.6	0.3	1.2	15.1	26.2	0.8	1.0	*	-	Group 10 Condition related to delivery	
กลุ่มที่ 11 โรคของต่อมไร้ท่อ	303.3	3.4	1.5	*	1.7	14.9	105.0	144.9	24.9	6.7	*	0.2	Group 11 Diseases of endocrine system, metabolic diseases and nutritional status	
กลุ่มที่ 12 ระบบกล้ามเนื้อ เส้นเอ็น กระดูก และข้อ	1,045.6	136.5	47.7	16.4	234.5	216.5	133.6	140.8	99.3	12.0	7.6	0.7	Group 12 Diseases of the musculoskeletal system and connective tissue	
กลุ่มที่ 13 ระบบประสาทจิตเวช	97.8	10.1	0.6	1.1	3.5	3.5	21.5	50.7	5.5	0.8	0.5	-	Group 13 Diseases of the nervous system and mental disorder	
กลุ่มที่ 14 อาการไม่แรงที่อื่น ๆ	766.4	54.0	30.5	4.2	284.9	171.1	81.7	74.0	52.9	8.5	3.4	1.4	Group 14 Ill - defined conditions	
กลุ่มที่ 15 อื่น ๆ	89.3	2.3	2.4	0.9	7.6	18.4	14.9	33.3	4.3	4.8	0.7	-	Group 15 Others	
ไม่ทราบ	2.5	-	-	-	1.0	1.2	-	-	0.2	-	-	-	Unknown	

Note: \* Less than 0.1

หมายเหตุ: \* น้อยกว่า 0.1

ตารางที่ 12 จำนวนประชากรอายุ 6 ปีขึ้นไปป่วยหรือรู้สึกไม่สบายระหว่าง 2 สัปดาห์ก่อนวันสัมภาษณ์ จำนวนตามวิธีการรักษาพยาบาลครั้งสุดท้าย ระดับการศึกษาที่สำเร็จ เพศ และเขตการปกครอง

TABLE 12 NUMBER OF POPULATION AGED 6 YEARS AND OVER WHO ILL OR NOT FEELING WELL DURING 2 WEEKS BEFORE INTERVIEWS DATE BY TYPE OF LAST OR RECENT TREATMENT,

LEVEL OF EDUCATIONAL ATTAINMENT, SEX AND AREA

ระดับการศึกษาที่สำเร็จ เพศ และเขตการปกครอง	วิธีการรักษาพยาบาลครั้งสุดท้าย												Level of attainment, area			
	รวม		ไปหาหมอ		ซื้อยาตนเอง		ไปหาเจ้าหน้าที่		โรงพยาบาลของรัฐ		ไปโรงพยาบาล ที่คลินิก			อื่นๆ Others	ไม่ทราบ Unknown	Total
	Total	ไม่ได้รักษา None	ใช้ยา แผนโบราณ/ ยาสมุนไพร Used herb medicine	ไปหาหมอ พื้นบ้าน/ แผนโบราณ Traditional healer	ซื้อยาตนเอง Self treatment	ไปหาเจ้าหน้าที่ Self treatment	ไปหาหมอ พื้นบ้าน/ แผนโบราณ Traditional healer	ไปหาเจ้าหน้าที่ Self treatment	โรงพยาบาลของรัฐ ระดับชุมชน Community level	โรงพยาบาลของรัฐ ระดับจังหวัด/อื่นๆ Provincial or other level	ไปโรงพยาบาล ที่คลินิก Clinic	Private hospital				
รวม	8,171.6	444.0	150.6	49.9	1,976.2	1,425.4	1,120.1	1,724.2	900.1	328.2	44.6	8.4	8.4	Total		
ไม่เคยเรียน/ไม่มีการศึกษา	773.6	60.3	24.3	7.7	146.8	150.8	130.4	164.2	57.2	24.4	6.5	0.9	0.9	No education		
การศึกษาที่สำเร็จ	7,375.6	381.9	125.9	42.2	1,825.0	1,269.6	987.2	1,557.2	838.8	302.3	38.1	7.5	7.5	Education attainment		
ระดับต่ำกว่าประถมศึกษา	4,669.6	244.5	89.9	30.0	1,040.9	921.6	691.7	1,006.1	499.1	121.5	19.1	5.1	5.1	Lower elementary level		
ระดับประถมศึกษา	1,148.0	60.3	11.7	5.6	333.2	201.8	150.2	200.8	131.0	45.6	6.7	1.0	1.0	Elementary level		
ระดับมัธยมศึกษาตอนต้น	698.6	38.8	13.7	3.7	207.9	87.5	78.1	143.9	83.4	38.3	3.3	-	-	Lower secondary level		
ระดับมัธยมศึกษาตอนปลาย	463.1	22.5	6.7	1.2	134.8	42.8	42.4	104.8	58.3	47.0	1.7	1.1	1.1	Upper secondary level		
ระดับอุดมศึกษา	385.5	15.8	3.7	1.7	104.7	15.4	24.2	98.9	64.9	48.6	7.2	0.3	0.3	Higher level		
การศึกษาอื่นๆ	2.4	0.1	0.3	*	1.0	*	*	0.1	0.2	0.8	*	-	-	Other education		
ไม่ทราบระดับการศึกษา	8.3	-	-	-	2.3	0.5	0.6	2.6	2.0	0.4	-	-	-	Unknown level		
ไม่ทราบ	22.4	1.8	0.3	-	4.4	5.0	2.5	2.8	4.1	1.4	-	-	-	Unknown		

หน่วยเป็นพัน: In thousands

ตารางที่ 12 จำนวนประชากรอายุ 6 ปีขึ้นไปป่วยหรือรู้สึกไม่สบายระหว่าง 2 สัปดาห์ก่อนวันสัมภาษณ์ จำนวนตามวิธีการรักษาพยาบาลครั้งสุดท้าย ระดับการศึกษาที่สำเร็จ เพศ และเขตการปกครอง (ต่อ)  
 TABLE 12 NUMBER OF POPULATION AGED 6 YEARS AND OVER WHO ILL OR NOT FEELING WELL DURING 2 WEEKS BEFORE INTERVIEWS DATE BY TYPE OF LAST OR RECENT TREATMENT, LEVEL OF EDUCATIONAL ATTAINMENT, SEX AND AREA (CONTD.)

ระดับการศึกษาที่สำเร็จ เพศ และเขตการปกครอง	วิธีการรักษาพยาบาลครั้งสุดท้าย													Level of attainment, educational sex and area		
	รวม			ไปหาหมอ			ไปหาเจ้าหน้าที่			โรงพยาบาลของรัฐ			ไปโรงพยาบาลอื่น ๆ			
	ไม่ได้รักษา	ใช้ยา	ไปหาหมอ	ซื้อมาเอง	ไปหาเจ้าหน้าที่	Self treatment	Government Health officer	Government Hospital	Community level	Provincial or other level	Private hospital	Others	Unknown			
ชาย	3,424.7	194.5	53.6	21.1	854.2	575.2	467.6	707.5	370.9	153.2	24.0	2.8	Male			
ไม่เคยเรียน/ไม่มีการศึกษา	198.7	16.5	4.8	1.2	33.0	36.1	35.1	49.3	10.4	9.9	2.2	0.1	No education			
การศึกษาที่สำเร็จ	3,217.8	177.9	48.8	19.9	818.3	538.5	431.7	657.7	358.6	141.8	21.8	2.7	Education attainment			
ระดับต่ำกว่าประถมศึกษา	1,911.3	113.6	33.7	12.6	433.9	377.4	287.2	392.3	202.2	45.9	10.2	2.4	Lower elementary level			
ระดับประถมศึกษา	542.5	28.6	4.0	4.2	166.2	90.3	67.0	96.5	60.6	21.2	3.9	-	Elementary level			
ระดับมัธยมศึกษาตอนต้น	380.2	18.8	6.1	0.8	107.7	43.7	41.6	80.2	36.2	22.3	2.9	-	Lower secondary level			
ระดับมัธยมศึกษาตอนปลาย	220.4	7.7	4.0	1.2	63.8	19.0	21.9	46.7	25.6	30.0	0.4	0.1	Upper secondary level			
ระดับอุดมศึกษา	176.0	9.1	1.0	1.1	43.6	8.1	13.3	41.3	32.5	21.4	4.4	0.3	Higher level			
การศึกษาอื่น ๆ	1.9	0.1	*	*	0.9	*	*	0.1	*	0.8	*	-	Other education			
ไม่ทราบระดับการศึกษา	5.5	-	-	-	2.3	-	0.6	0.7	1.6	0.4	-	-	Unknown level			
ไม่ทราบ	8.2	-	-	-	2.9	0.6	0.8	0.5	1.9	1.4	-	-	Unknown			

หน่วยเป็นพัน ใน thousands

ตารางที่ 12 จำนวนประชากรอายุ 6 ปีขึ้นไปป่วยหรือรู้สึกไม่สบายระหว่าง 2 สัปดาห์ก่อนวันสัมภาษณ์ จำนวนตามวิธีการรักษาพยาบาลครั้งสุดท้าย ระดับการศึกษาที่สำเร็จ เพศ และเขตการปกครอง (ต่อ)  
 TABLE 12 NUMBER OF POPULATION AGED 6 YEARS AND OVER WHO ILL OR NOT FEELING WELL DURING 2 WEEKS BEFORE INTERVIEWS DATE BY TYPE OF LAST OR RECENT TREATMENT, LEVEL OF EDUCATIONAL ATTAINMENT, SEX AND AREA (CONTD.)

หน่วยเป็นพัน ใน thousands

ระดับการศึกษาที่สำเร็จ เพศ และเขตการปกครอง	วิธีการรักษาพยาบาลครั้งสุดท้าย										Level of attainment, area		
	รวม Total	ไม่ได้รักษา None	ใช้ยา แผนโบราณ/ ยาสมุนไพร Used herb medicine	ไปหาหมอ พื้นบ้าน/ แผนโบราณ Traditional healer	ซื้อกินเอง Self treatment	ไปหาเจ้าหน้าที่ สาธารณสุข Government Health officer	โรงพยาบาลของรัฐ ระดับชุมชน Government hospital ระดับจังหวัด/อื่นๆ Provincial or other level	ไปหาแพทย์ ที่คลินิก Clinic	ไปโรงพยาบาล เอกชน Private hospital	อื่นๆ Others		ไม่ทราบ Unknown	
<b>หญิง</b>	4,746.9	249.5	97.0	28.8	1,121.9	850.2	652.5	1,016.7	529.2	175.0	20.6	5.5	Female
ไม่เคยเรียน/ไม่มีการศึกษา	574.9	43.8	19.5	6.5	113.9	114.7	95.3	114.9	46.8	14.5	4.3	0.7	No education
การศึกษาที่สำเร็จ	4,157.8	204.0	77.1	22.3	1,006.6	731.1	555.5	899.5	480.2	160.5	16.3	4.8	Education attainment
ระดับต่ำกว่าประถมศึกษา	2,758.3	130.9	56.2	17.4	607.0	544.2	404.4	613.9	296.9	75.7	8.9	2.8	Lower elementary level
ระดับประถมศึกษา	605.5	31.7	7.7	1.4	167.0	111.5	83.2	104.2	70.5	24.4	2.8	1.0	Elementary level
ระดับมัธยมศึกษาตอนต้น	338.3	20.0	7.6	2.9	100.3	43.8	36.5	63.7	47.2	16.1	0.4	-	Lower secondary level
ระดับมัธยมศึกษาตอนปลาย	242.8	14.7	2.6	*	71.1	23.8	20.4	58.1	32.7	17.0	1.3	1.0	Upper secondary level
ระดับอุดมศึกษา	209.5	6.7	2.7	0.6	61.2	7.3	11.0	57.6	32.4	27.3	2.8	-	Higher level
การศึกษาอื่นๆ	0.6	*	0.3	*	0.1	*	*	*	0.2	*	*	-	Other education
ไม่ทราบระดับการศึกษา	2.8	-	-	-	-	0.5	-	1.9	0.4	-	-	-	Unknown level
ไม่ทราบ	14.2	1.8	0.3	-	1.5	4.4	1.7	2.3	2.2	-	-	-	Unknown

ตารางที่ 12 จำนวนประชากรอายุ 6 ปีขึ้นไปป่วยหรือรู้สึกไม่สบายระหว่าง 2 สัปดาห์ก่อนวันสัมภาษณ์ จำนวนตามวิธีการรักษาพยาบาลครั้งสุดท้าย ระดับการศึกษาที่สำเร็จ เพศ และเขตการปกครอง (ต่อ)  
 TABLE 12 NUMBER OF POPULATION AGED 6 YEARS AND OVER WHO ILL OR NOT FEELING WELL DURING 2 WEEKS BEFORE INTERVIEWS DATE BY TYPE OF LAST OR RECENT TREATMENT, LEVEL OF EDUCATIONAL ATTAINMENT, SEX AND AREA (CONTD.)

ระดับการศึกษาที่สำเร็จ เพศ และเขตการปกครอง	วิธีการรักษาพยาบาลครั้งสุดท้าย													Level of attainment, educational sex and area	
	รวม Total	ไม่ได้รักษา None	ใช้ยา แผนโบราณ/ ยาสมุนไพร Used herb medicine	ไปหาหมอ พื้นบ้าน/ แผนโบราณ Traditional healer	ซื้อยามอง ตนเอง/ แผนโบราณ Self treatment	ไปหาเจ้าหน้าที่ สาธารณสุข Government Health officer	โรงพยาบาลครั้งสุดท้าย			ไปโรงพยาบาล ที่คลินิก Private hospital			อื่นๆ Others		ไม่ทราบ Unknown
							โรงพยาบาลของรัฐ Government hospital	ระดับชุมชน Community level	ระดับจังหวัด/อื่นๆ Provincial or other level	โรงพยาบาล	เอกชน Private hospital				
<b>ในเขตเทศบาล</b>	2,371.0	105.5	40.4	9.1	696.9	130.0	194.3	610.1	354.7	214.0	14.2	1.7	Municipal area		
ไม่เคยเรียน/ไม่มีการศึกษา	169.8	11.2	2.8	1.2	38.6	11.3	18.5	51.6	14.6	18.3	1.4	0.4	No education		
การศึกษาที่สำเร็จ	2,193.7	94.4	37.5	8.0	657.1	118.3	175.3	557.0	337.7	194.2	12.9	1.3	Education attainment		
ระดับต่ำกว่าประถมศึกษา	1,115.5	43.8	22.2	3.9	297.5	90.4	118.9	302.7	162.4	67.2	6.0	0.7	Lower elementary level		
ระดับประถมศึกษา	309.5	14.2	5.0	1.2	111.2	15.4	20.7	64.7	51.9	23.7	1.4	0.1	Elementary level		
ระดับมัธยมศึกษาตอนต้น	277.7	12.7	4.0	1.3	92.4	6.3	14.5	71.5	45.5	27.9	1.6	-	Lower secondary level		
ระดับมัธยมศึกษาตอนปลาย	233.6	11.2	2.9	0.2	84.5	3.8	10.3	54.2	31.1	33.9	1.3	0.2	Upper secondary level		
ระดับอุดมศึกษา	251.9	12.5	3.2	1.3	70.7	2.4	10.9	61.7	45.6	40.7	2.6	0.3	Higher level		
การศึกษ่อื่นๆ	1.3	0.1	0.3	*	0.1	*	*	0.1	0.2	0.5	*	-	Other education		
ไม่ทราบระดับการศึกษา	4.3	-	-	-	0.7	-	-	2.2	1.0	0.4	-	-	Unknown level		
ไม่ทราบ	7.4	-	-	-	1.2	0.5	0.5	1.5	2.4	1.4	-	-	Unknown		

หน่วยเป็นพัน In thousands

ตารางที่ 12 จำนวนประชากรอายุ 6 ปีขึ้นไปป่วยหรือรู้สึกไม่สบายระหว่าง 2 สัปดาห์ก่อนวันสัมภาษณ์ จำนวนตามวิธีการรักษาพยาบาลครั้งสุดท้าย ระดับการศึกษาที่สำเร็จ เพศ และเขตการปกครอง (ต่อ)  
 TABLE 12 NUMBER OF POPULATION AGED 6 YEARS AND OVER WHO ILL OR NOT FEELING WELL DURING 2 WEEKS BEFORE INTERVIEWS DATE BY TYPE OF LAST OR RECENT TREATMENT, LEVEL OF EDUCATIONAL ATTAINMENT, SEX AND AREA (CONTD.)

หน่วยเป็นพัน: In thousands

ระดับการศึกษาที่สำเร็จ เพศ และเขตการปกครอง	วิธีการรักษาพยาบาลครั้งสุดท้าย												Level of attainment, area
	รวม Total	ไม่ได้รักษา None	ใช้ยา แผนโบราณ/ ยาสมุนไพร Used herb medicine	ไปหาหมอ พื้นบ้าน/ แผนโบราณ Traditional healer	ซื้อยามอง เพื่อนบ้าน/ แผนโบราณ Self treatment	ไปหาเจ้าหน้าที่ สาธารณสุข Government Health officer	โรงพยาบาลของรัฐ ระดับชุมชน Government hospital ระดับจังหวัด/อื่นๆ Provincial or other level	ไปหาแพทย์ ที่คลินิก Clinic	ไปโรงพยาบาล เอกชน Private hospital	อื่นๆ Others	ไม่ทราบ Unknown	Non-municipal area	
<b>นอกเขตเทศบาล</b>	5,800.6	338.5	110.2	40.8	1,279.3	1,295.4	925.8	1,114.0	545.4	114.2	30.4	6.7	Non-municipal area
ไม่เคยเรียน/ไม่มีการศึกษา	603.7	49.1	21.5	6.5	108.3	139.5	111.9	112.6	42.6	6.1	5.1	0.4	No education
การศึกษาที่สำเร็จ	5,181.9	287.6	88.4	34.2	1,167.9	1,151.3	811.8	1,000.1	501.1	108.0	25.2	6.2	Education attainment
ระดับต่ำกว่าประถมศึกษา	3,554.1	200.7	67.8	26.1	743.4	831.3	572.8	703.4	336.6	54.3	13.1	4.5	Lower elementary level
ระดับประถมศึกษา	838.5	46.1	6.8	4.4	222.0	186.4	129.5	136.1	79.1	22.0	5.3	0.9	Elementary level
ระดับมัธยมศึกษาตอนต้น	420.9	26.1	9.7	2.3	115.5	81.2	63.6	72.4	37.9	10.5	1.7	-	Lower secondary level
ระดับมัธยมศึกษาตอนปลาย	229.6	11.3	3.7	1.0	50.4	39.0	32.0	50.6	27.1	13.1	0.5	0.9	Upper secondary level
ระดับอุดมศึกษา	133.6	3.3	0.5	0.4	34.0	13.0	13.3	37.2	19.4	7.9	4.6	-	Higher level
การศึกษ้อื่นๆ	1.2	*	*	*	0.9	*	*	*	*	0.2	*	-	Other education
ไม่ทราบระดับการศึกษา	4.1	-	-	-	1.6	0.5	0.6	0.4	1.0	-	-	-	Unknown level
ไม่ทราบ	15.0	1.8	0.3	-	3.2	4.6	2.0	1.3	1.8	-	-	-	Unknown

หมายเหตุ: \* น้อยกว่า 0.1

Note: \* Less than 0.1



ตารางที่ 13 จำนวนประชากรอายุตั้งแต่ 15 ปีขึ้นไป ที่ป่วยหรือที่รู้สึกไม่สบายระหว่าง 2 สัปดาห์ก่อนวันสัมภาษณ์ จำแนกตามวิธีการรักษาพยาบาลครั้งสุดท้าย รายได้ เพศ และเขตการปกครอง  
 TABLE 13 NUMBER OF POPULATION AGED 15 YEARS AND OVER WHO ILL OR NOT FEELING WELL DURING 2 WEEKS BEFORE INTERVIEWS DARE BY TYPE OF LAST OR RECENT TREATMENT, INCOME, SEX AND AREA

หน่วยเป็นพัน: In thousands

รายได้ (บาท) เพศ และเขตการปกครอง	วิธีการรักษาพยาบาลครั้งสุดท้าย											Total
	รวม Total	ไม่ได้รักษา None	ใช้ยาแผนโบราณ/ยาสมุนไพร Used herb medicine	ไปหาหมอที่บ้าน/แผนโบราณ Traditional healer	ซื้อยากินเอง Self treatment	ไปหาเจ้าหน้าที่สาธารณสุข Government Health officer	โรงพยาบาลของรัฐ Government hospital	โรงพยาบาลระดับชุมชน ระดับจังหวัดอื่นๆ Community level Provincial or other level	โรงพยาบาลที่คลีนิก Clinic	โรงพยาบาลเอกชน Private hospital	อื่นๆ Others	
<b>รวม</b>	<b>3,250.9</b>	<b>184.7</b>	<b>59.5</b>	<b>18.8</b>	<b>940.7</b>	<b>483.2</b>	<b>398.3</b>	<b>613.8</b>	<b>363.0</b>	<b>164.6</b>	<b>21.7</b>	<b>2.6</b>
น้อยกว่า 750	203.4	14.1	9.2	1.0	50.3	46.8	34.6	31.1	14.4	0.6	0.8	0.7
750 - 1,500	413.9	30.9	8.0	1.9	97.7	87.6	77.0	70.0	37.1	1.8	1.8	-
1,501 - 2,000	283.6	21.1	7.1	4.5	73.9	59.7	48.2	41.8	23.6	3.0	0.6	-
2,001 - 2,500	264.5	16.1	3.3	1.3	74.0	57.8	41.6	40.7	24.4	4.2	0.7	0.4
2,501 - 3,000	346.3	23.4	3.9	1.4	92.4	67.1	49.4	70.0	32.0	4.4	2.0	0.1
3,001 - 4,000	396.0	18.8	10.0	3.0	113.3	60.0	54.0	73.7	45.4	15.6	1.9	0.3
4,001 - 5,000	353.6	16.7	5.0	2.1	122.7	43.2	32.0	63.8	40.4	24.4	3.4	-
5,001 - 6,000	222.3	10.6	1.4	1.0	73.8	23.9	16.4	45.7	29.6	18.9	1.1	-
6,001 - 7,000	150.6	6.4	4.0	*	61.0	7.7	8.4	26.0	19.9	16.0	1.2	-
7,001 - 8,000	98.9	4.6	1.3	1.2	27.8	6.8	9.2	26.6	11.3	10.2	*	-
8,001 - 9,000	78.3	2.5	1.4	*	29.0	4.7	4.3	20.7	6.8	8.0	*	0.9
9,001 - 10,000	80.5	5.5	2.8	0.2	23.4	3.4	4.6	15.8	17.7	6.5	0.7	-
10,001 - 15,000	154.8	5.6	0.6	0.1	48.2	8.8	9.1	38.6	21.8	19.7	2.2	-
15,001 - 20,000	88.6	2.3	0.5	*	24.8	2.7	6.0	23.0	17.0	11.4	0.9	-
20,001 ขึ้นไป	109.1	5.9	1.0	1.0	26.6	2.2	3.6	25.5	19.4	19.4	4.4	-
ไม่ทราบ	6.5	0.2	-	-	1.6	0.8	-	0.9	2.4	0.5	-	-

Income (bath), sex and area

Unknown

Less than 750

750 - 1,500

1,501 - 2,000

2,001 - 2,500

2,501 - 3,000

3,001 - 4,000

4,001 - 5,000

5,001 - 6,000

6,001 - 7,000

7,001 - 8,000

8,001 - 9,000

9,001 - 10,000

10,001 - 15,000

15,001 - 20,000

20,001 and over

Unknown

ตารางที่ 13 จำนวนประชากรอายุตั้งแต่ 15 ปีขึ้นไป ที่ป่วยหรือที่รู้สึกไม่สบายระหว่าง 2 สัปดาห์ก่อนวันสัมภาษณ์ จำแนกตามวิธีการรักษาพยาบาลครั้งสุดท้าย รายได้ เพศ และเขตการปกครอง (ต่อ)  
 TABLE 13 NUMBER OF POPULATION AGED 15 YEARS AND OVER WHO ILL OR NOT FEELING WELL DURING 2 WEEKS BEFORE INTERVIEWS DARE BY TYPE OF LAST OR RECENT TREATMENT, INCOME, SEX AND AREA (CONTD.)

หน่วยเป็นพัน: In thousands

รายได้ (บาท) เพศ และเขตการปกครอง	วิธีการรักษาพยาบาลครั้งสุดท้าย										Other	Income (baht), sex and area	
	รวม Total	ไม่ได้รักษา None	ใช้ยาแผนโบราณ/ยาสมุนไพร Used herb medicine	ไปหาหมอที่บ้าน/แผนโบราณ Traditional healer	ซื้อยากินเอง Self treatment	ไปหาเจ้าหน้าที่สาธารณสุข Government Health officer	โรงพยาบาลของรัฐ Government hospital	โรงพยาบาลอื่น ๆ	คลินิก Clinic	โรงพยาบาลเอกชน Private hospital			อื่นๆ Others
<b>ชาย</b>	<b>1,799.3</b>	<b>112.7</b>	<b>28.2</b>	<b>11.6</b>	<b>525.5</b>	<b>270.4</b>	<b>233.3</b>	<b>325.7</b>	<b>191.7</b>	<b>85.8</b>	<b>14.1</b>	<b>0.4</b>	<b>Male</b>
น้อยกว่า 750	99.0	7.9	2.1	0.7	25.1	23.0	17.5	15.4	6.7	*	0.7	-	Less than 750
750 - 1,500	235.3	23.6	3.3	1.1	57.8	41.2	47.5	37.2	21.5	0.5	1.6	-	750 - 1,500
1,501 - 2,000	164.4	13.6	5.0	2.9	41.5	37.5	28.0	22.2	12.0	1.2	0.4	-	1,501 - 2,000
2,001 - 2,500	143.8	10.0	1.6	1.1	39.3	26.5	26.6	26.4	11.2	1.2	*	-	2,001 - 2,500
2,501 - 3,000	173.7	11.4	1.7	1.0	45.9	35.1	30.1	30.4	13.5	2.6	1.9	0.1	2,501 - 3,000
3,001 - 4,000	211.3	8.9	6.0	1.3	60.2	37.4	29.3	33.9	23.3	9.2	1.6	0.3	3,001 - 4,000
4,001 - 5,000	191.9	10.1	2.0	1.5	65.6	30.6	17.0	32.9	18.9	12.5	0.8	-	4,001 - 5,000
5,001 - 6,000	128.7	6.5	0.7	0.2	41.3	15.1	12.0	25.0	16.9	10.1	0.9	-	5,001 - 6,000
6,001 - 7,000	81.4	4.4	1.8	*	33.8	4.7	3.0	15.1	10.4	7.4	0.8	-	6,001 - 7,000
7,001 - 8,000	51.9	2.9	1.0	1.1	15.2	4.9	4.9	13.5	6.4	2.0	*	-	7,001 - 8,000
8,001 - 9,000	47.4	1.1	1.3	*	18.0	3.4	2.6	11.5	5.7	3.6	*	-	8,001 - 9,000
9,001 - 10,000	46.8	3.3	0.8	0.1	14.2	2.0	2.6	7.5	10.3	5.4	0.6	-	9,001 - 10,000
10,001 - 15,000	93.5	3.8	0.1	0.1	33.4	4.8	5.5	23.5	11.5	10.2	0.7	-	10,001 - 15,000
15,001 - 20,000	53.0	1.1	0.3	*	15.8	2.3	3.9	12.1	10.6	6.0	0.9	-	15,001 - 20,000
20,001 ขึ้นไป	74.5	4.4	0.6	0.5	17.4	1.7	2.7	18.9	12.0	13.4	3.0	-	20,001 and over
ไม่ทราบ	2.8	-	-	-	1.0	0.3	-	0.1	0.8	0.5	-	-	Unknown

ตารางที่ 13 จำนวนประชากรอายุตั้งแต่ 15 ปีขึ้นไป ที่ป่วยหรือที่รู้สึกไม่สบายระหว่าง 2 สัปดาห์ก่อนวันสัมภาษณ์ จำนวนตามวิธีการรักษาพยาบาลครั้งสุดท้าย รายได้ เพศ และเขตการปกครอง (ต่อ)

TABLE 13 NUMBER OF POPULATION AGED 15 YEARS AND OVER WHO ILL OR NOT FEELING WELL DURING 2 WEEKS BEFORE INTERVIEWS DARE BY TYPE OF LAST OR RECENT

TREATMENT, INCOME, SEX AND AREA (CONTD.)

รายได้ (บาท) เพศ และเขตการปกครอง	วิธีการรักษาพยาบาลครั้งสุดท้าย												Income (bath), sex and area							
	รวม Total		ไม่ได้รับการรักษา None		ใช้ยาสมุนไพร/ยาสมุนไพร Used herb medicine		ไปหาหมอพื้นบ้าน/แผนโบราณ Traditional healer		ซื้อมาเอง Self treatment		ไปหาเจ้าหน้าที่สาธารณสุข Government Health officer		โรงพยาบาลของรัฐ Government hospital		ไปหาแพทย์ที่คลินิก Clinic		ไม่โรงพยาบาลเอกชน Private hospital		อื่นๆ Others	
หญิง	1,451.6	72.1	31.3	7.2	415.2	212.7	165.1	288.1	171.3	78.8	7.6	2.2	Female							
น้อยกว่า 750	104.3	6.2	7.0	0.3	25.2	23.7	17.1	15.7	7.7	0.6	*	0.7	Less than 750							
750 - 1,500	178.6	7.3	4.7	0.8	40.0	46.4	29.5	32.8	15.6	1.3	0.2	-	750 - 1,500							
1,501 - 2,000	119.3	7.4	2.2	1.6	32.3	22.3	20.2	19.6	11.7	1.8	0.2	-	1,501 - 2,000							
2,001 - 2,500	120.7	6.1	1.8	0.2	34.7	31.3	15.0	14.3	13.2	3.0	0.7	0.4	2,001 - 2,500							
2,501 - 3,000	172.6	12.1	2.3	0.4	46.5	32.0	19.3	39.6	18.5	1.8	0.1	-	2,501 - 3,000							
3,001 - 4,000	184.7	10.0	4.0	1.6	53.2	22.6	24.8	39.8	22.1	6.4	0.3	0.1	3,001 - 4,000							
4,001 - 5,000	161.7	6.7	3.0	0.7	57.1	12.6	15.0	30.8	21.5	11.8	2.5	-	4,001 - 5,000							
5,001 - 6,000	93.6	4.0	0.8	0.8	32.5	8.8	4.4	20.6	12.6	8.8	0.2	-	5,001 - 6,000							
6,001 - 7,000	69.3	2.0	2.1	*	27.3	3.0	5.3	11.0	9.5	8.7	0.4	-	6,001 - 7,000							
7,001 - 8,000	47.0	1.7	0.3	0.1	12.5	1.8	4.3	13.0	4.9	8.3	*	-	7,001 - 8,000							
8,001 - 9,000	30.9	1.4	0.1	*	11.0	1.2	1.6	9.2	1.1	4.4	*	0.9	8,001 - 9,000							
9,001 - 10,000	33.7	2.3	1.9	0.1	9.3	1.4	2.0	8.3	7.4	1.1	0.1	-	9,001 - 10,000							
10,001 - 15,000	61.3	1.8	0.5	*	14.9	4.0	3.6	15.1	10.3	9.5	1.5	-	10,001 - 15,000							
15,001 - 20,000	35.6	1.3	0.1	*	9.0	0.4	2.1	10.8	6.5	5.4	*	-	15,001 - 20,000							
20,001 ขึ้นไป	34.6	1.5	0.5	0.5	9.2	0.5	0.9	6.6	7.3	6.1	1.4	-	20,001 and over							
ไม่ทราบ	3.7	0.2	-	-	0.6	0.5	-	0.8	1.6	-	-	-	Unknown							

หน่วยเป็นพัน: In thousands

ตารางที่ 13 จำนวนประชากรอายุตั้งแต่ 15 ปีขึ้นไป ที่ป่วยหรือที่รู้สึกไม่สบายระหว่าง 2 สัปดาห์ก่อนวันสัมภาษณ์ จำนวนตามวิธีการรักษาพยาบาลครั้งสุดท้าย รายได้ เพศ และเขตการปกครอง (ต่อ)  
TABLE 13 NUMBER OF POPULATION AGED 15 YEARS AND OVER WHO ILL OR NOT FEELING WELL DURING 2 WEEKS BEFORE INTERVIEWS DARE BY TYPE OF LAST OR RECENT TREATMENT, INCOME, SEX AND AREA (CONTD.)

TREATMENT, INCOME, SEX AND AREA (CONTD.)

หน่วยเป็นพัน: In thousands

รายได้ (บาท) เพศ และเขตการปกครอง	วิธีการรักษาพยาบาลครั้งสุดท้าย													Income (baht), sex and area	
	รวม			ไปหาหมอ/ที่ปรึกษา/แพทย์			ไปหาเจ้าหน้าที่สาธารณสุข			ไปโรงพยาบาล			อื่นๆ Others		ไม่ทราบ Unknown
	Total	ไม่ได้รักษา None	ใช้ยา สมุนไพร/ สมุนไพร Used herb medicine	ไปทั้งหมด ที่บ้าน/ แผนโบราณ Traditional healer	ไปหาเจ้าหน้าที่ Self สถานอนามัย Government Health officer	ที่ยากินเอง Self treatment	โรงพยาบาลของรัฐ Government hospital	ระดับชุมชน ระดับจังหวัดอื่นๆ Community level Provincial or other level	คลินิก Clinic	โรงพยาบาล Private hospital	อื่นๆ Others				
<b>ในเขตเทศบาล</b>	<b>1,047.2</b>	<b>56.1</b>	<b>16.3</b>	<b>5.4</b>	<b>377.3</b>	<b>42.0</b>	<b>70.7</b>	<b>216.5</b>	<b>144.2</b>	<b>110.0</b>	<b>8.1</b>	<b>0.6</b>	<b>Municipal area</b>		
น้อยกว่า 750	19.1	1.3	0.3	0.2	5.0	1.7	4.8	3.2	2.4	*	*	-	Less than 750		
750 - 1,500	38.7	3.6	0.5	*	7.9	3.7	8.7	10.0	3.9	0.1	0.1	-	750 - 1,500		
1,501 - 2,000	36.5	2.0	0.5	0.3	12.3	3.6	6.3	7.4	4.0	0.1	0.1	-	1,501 - 2,000		
2,001 - 2,500	39.4	2.2	1.1	0.1	13.9	3.0	5.3	8.9	4.3	0.5	*	-	2,001 - 2,500		
2,501 - 3,000	71.7	4.2	1.5	0.1	27.1	5.5	7.2	14.6	8.3	2.5	0.5	0.1	2,501 - 3,000		
3,001 - 4,000	105.9	5.3	2.5	0.9	40.3	6.8	9.0	21.3	14.6	4.7	0.2	0.3	3,001 - 4,000		
4,001 - 5,000	153.4	8.2	1.8	1.1	63.2	5.8	9.7	24.6	19.2	17.6	2.2	-	4,001 - 5,000		
5,001 - 6,000	104.0	4.9	0.9	1.0	40.9	3.1	4.4	24.0	12.9	10.9	1.1	-	5,001 - 6,000		
6,001 - 7,000	85.5	4.4	3.0	*	39.1	1.6	2.3	12.1	11.7	11.1	0.2	-	6,001 - 7,000		
7,001 - 8,000	59.3	4.4	0.6	0.9	16.4	1.8	3.1	15.3	8.1	8.6	*	-	7,001 - 8,000		
8,001 - 9,000	48.2	2.5	0.3	*	20.2	1.8	1.8	11.3	3.9	6.4	*	-	8,001 - 9,000		
9,001 - 10,000	45.5	3.8	2.0	0.2	15.5	0.5	1.6	8.4	7.7	5.8	0.1	-	9,001 - 10,000		
10,001 - 15,000	102.7	3.8	0.2	0.1	33.9	2.2	3.1	27.2	15.4	15.9	0.9	-	10,001 - 15,000		
15,001 - 20,000	57.3	1.5	0.3	*	18.6	0.3	1.8	13.3	11.0	9.7	0.7	-	15,001 - 20,000		
20,001 ขึ้นไป	76.9	3.7	0.7	0.5	22.2	0.6	1.5	14.5	15.3	15.8	2.1	-	20,001 and over		
ไม่ทราบ	3.1	0.2	-	-	0.7	-	-	0.4	1.4	0.3	-	-	Unknown		

ตารางที่ 13 จำนวนประชากรอายุตั้งแต่ 15 ปีขึ้นไป ที่ป่วยหรือที่รู้สึกไม่สบายระหว่าง 2 สัปดาห์ก่อนวันสัมภาษณ์ จำนวนตามวิธีการรักษาพยาบาลครั้งสุดท้าย รายได้ เพศ และเขตการปกครอง (ต่อ)  
 TABLE 13 NUMBER OF POPULATION AGED 15 YEARS AND OVER WHO ILL OR NOT FEELING WELL DURING 2 WEEKS BEFORE INTERVIEWS DARE BY TYPE OF LAST OR RECENT TREATMENT, INCOME, SEX AND AREA (CONTD.)

หน่วยเป็นพัน: In thousands

รายได้ (บาท) เพศ และเขตการปกครอง	วิธีการรักษาพยาบาลครั้งสุดท้าย										Non-municipal area	
	รวม Total	ไม่ได้รักษา None	ใช้ยาแผนโบราณ/ยาสมุนไพร Used herb medicine	ไปหาหมอที่บ้าน/แผนโบราณ Traditional healer	ซื้อยากินเอง Self treatment	ไปหาเจ้าหน้าที่สาธารณสุข Health officer	โรงพยาบาลของรัฐ Government hospital	โรงพยาบาลของระดับชุมชน ระดับจังหวัดอื่นๆ Provincial or other level	ไปหาแพทย์ที่คลินิก Clinic	ไปโรงพยาบาลเอกชน Private hospital		อื่นๆ Others
<b>นอกเขตเทศบาล</b>	<b>2,203.7</b>	<b>128.7</b>	<b>43.2</b>	<b>13.4</b>	<b>563.3</b>	<b>441.2</b>	<b>327.6</b>	<b>397.3</b>	<b>218.8</b>	<b>54.6</b>	<b>13.6</b>	<b>2.1</b>
น้อยกว่า 750	184.3	12.8	8.8	0.8	45.3	45.0	29.7	27.9	11.9	0.6	0.7	0.7
750 - 1,500	375.2	27.4	7.5	1.8	89.8	83.9	68.3	60.0	33.2	1.7	1.6	-
1,501 - 2,000	247.2	19.1	6.6	4.3	61.5	56.2	41.9	34.5	19.6	2.9	0.5	-
2,001 - 2,500	225.1	13.9	2.2	1.2	60.1	54.8	36.2	31.8	20.0	3.7	0.7	0.4
2,501 - 3,000	274.6	19.3	2.5	1.3	65.3	61.6	42.2	55.4	23.7	2.0	1.5	-
3,001 - 4,000	290.1	13.6	7.5	2.1	73.0	53.2	45.0	52.3	30.8	10.9	1.7	-
4,001 - 5,000	200.2	8.5	3.2	1.1	59.4	37.4	22.3	39.2	21.2	6.8	1.2	-
5,001 - 6,000	118.3	5.7	0.5	*	32.9	20.8	12.0	21.7	16.7	8.0	*	-
6,001 - 7,000	65.1	2.0	1.0	*	21.9	6.1	6.1	13.9	8.2	4.9	1.0	-
7,001 - 8,000	39.6	0.2	0.7	0.3	11.3	5.0	6.1	11.3	3.2	1.6	*	-
8,001 - 9,000	30.2	*	1.1	*	8.8	2.9	2.4	9.4	2.9	1.6	*	0.9
9,001 - 10,000	35.0	1.7	0.8	*	8.0	2.9	3.0	7.4	10.0	0.7	0.6	-
10,001 - 15,000	52.1	1.8	0.4	*	14.4	6.6	6.0	11.4	6.3	3.8	1.3	-
15,001 - 20,000	31.3	0.8	0.2	*	6.2	2.4	4.2	9.7	6.0	1.7	0.2	-
20,001 ขึ้นไป	32.2	2.2	0.4	0.5	4.4	1.6	2.1	10.9	4.0	3.7	2.4	-
ไม่ทราบ	3.4	-	-	-	0.9	0.7	-	0.5	1.0	0.2	-	-

หมายเหตุ : \* น้อยกว่า 0.1

Note : Less than 0.1

ตารางที่ 14 จำนวนประชากรป่วยหรือรู้สึกไม่สบายระหว่าง 2 สัปดาห์ก่อนวันสัมภาษณ์ จำนวนตามวิธีการรักษาพยาบาลในวันแรกที่ป่วย กลุ่มโรค เพศ และเขตการปกครอง

TABLE 14 NUMBER OF POPULATION WHO ILL OR NOT FEELING WELL DURING 2 WEEKS BEFORE INTERVIEWS DATE BY TYPE OF TREATMENT ON THE FIRST DAY OF ILLNESS, TYPE OF DISEASES OR SYMPTOMS, SEX AND AREA

หน่วยเป็นพัน: In thousands

กลุ่มโรค เพศ และเขตการปกครอง	วิธีการรักษาพยาบาลในวันแรกที่ป่วย										Type of treatment on the first day of illness										
	รวม		ไม่ได้รับยา		ใช้ยา		ไปหาหมอ		ซื้อยากินเอง		ไปหาเจ้าหน้าที่		โรงพยาบาลของรัฐ		ไปหาแพทย์		ไปโรงพยาบาล		อื่น ๆ		Type of diseases or symptoms, sex and area
	Total	None	Used herb medicine	Traditional healer	Self treatment	Government Health officer	Government hospital	Community level	Provincial or other level	Clinic	Private hospital	Others	Unknown								
รวม	9,524.3	1,002.4	137.6	43.0	2,356.5	1,862.1	1,074.7	1,627.4	1,023.8	342.7	41.1	13.0	Total								
กลุ่มที่ 1 โรคระบบทางเดินหายใจ	3,766.6	331.7	7.2	5.0	1,202.4	940.9	289.8	345.9	517.0	105.4	15.8	5.5	Group 1 Diseases of the respiratory system								
กลุ่มที่ 2 โรคระบบทางเดินอาหาร	952.7	72.0	16.8	2.3	236.8	194.2	130.0	180.9	88.6	28.7	1.4	0.9	Group 2 Diseases of the digestive system								
กลุ่มที่ 3 โรคระบบทางเดินปัสสาวะ	119.0	1.8	1.0	0.3	3.3	12.9	25.2	54.2	11.4	8.4	*	0.6	Group 3 Diseases of urinary system								
กลุ่มที่ 4 โรคหัวใจหลอดเลือด	626.9	27.2	6.8	2.8	15.9	84.6	123.7	256.8	57.1	47.0	2.7	2.3	Group 4 Cardiovascular diseases								
กลุ่มที่ 5 โรคติดเชื้อ	173.5	8.2	6.7	7.7	15.2	27.4	26.9	43.0	24.6	11.9	2.0	-	Group 5 Infectious diseases								
กลุ่มที่ 6 โรคผิวหนัง	142.4	24.6	2.3	1.5	17.5	34.6	16.0	21.8	17.4	4.7	2.2	-	Group 6 Diseases of skin								
กลุ่มที่ 7 ภูมิแพ้	173.3	14.5	3.7	1.2	20.9	31.1	19.2	31.5	31.4	18.5	1.1	0.2	Group 7 Allergic condition								
กลุ่มที่ 8 โรคของปาก หู คอ จมูก ตา ฟัน	347.4	50.6	2.0	1.2	73.9	63.0	41.5	63.0	38.7	11.7	1.4	0.3	Group 8 Diseases of oral cavity, ear, throat, nose, eye								
กลุ่มที่ 9 โรคอวัยวะสืบพันธุ์ของสตรี	83.3	13.6	0.1	*	6.6	5.7	16.1	31.4	5.0	4.6	0.2	-	Group 9 Diseases of female genital organ								
กลุ่มที่ 10 การคลอดบุตร	60.7	3.3	0.3	0.7	0.5	3.1	15.9	33.0	0.8	3.0	*	0.2	Group 10 Condition related to delivery								
กลุ่มที่ 11 โรคของต่อมไร้ท่อ	445.3	17.4	2.8	0.9	7.3	39.7	110.8	204.3	34.8	25.6	1.1	0.6	Group 11 Diseases of endocrine system, metabolic diseases and nutritional status								
กลุ่มที่ 12 ระบบกล้ามเนื้อ เส้นเอ็น กระดูก และข้อ	1,336.0	268.0	52.6	13.8	326.7	218.8	137.8	164.4	110.8	35.3	6.8	0.9	Group 12 Diseases of the musculoskeletal system and connective tissue								
กลุ่มที่ 13 ระบบประสาทจิตเวช	142.8	17.4	0.9	1.9	11.1	5.3	23.3	63.8	11.2	7.2	0.7	-	Group 13 Diseases of the nervous system and mental disorder								
กลุ่มที่ 14 อาการไม่แข็งแรงชัดเจน ๆ	1,025.6	147.4	31.2	1.7	406.7	177.7	77.3	87.7	68.7	21.2	4.5	1.5	Group 14 Ill - defined conditions								
กลุ่มที่ 15 อื่น ๆ	126.1	4.7	3.2	2.1	10.8	21.9	21.1	45.4	6.1	9.5	1.1	0.1	Group 15 Others								
ไม่ทราบ	2.8	-	-	-	1.0	1.2	0.1	0.2	0.2	-	-	-	Unknown								

ตารางที่ 14 จำนวนประชากรป่วยหรือรู้สึกไม่สบายระหว่าง 2 สัปดาห์ก่อนวันสัมภาษณ์ จำนวนตามวิธีการรักษาพยาบาลในวันแรกที่ป่วย กลุ่มโรค เพศ และเขตการปกครอง (ต่อ)

TABLE 14 NUMBER OF POPULATION WHO ILL OR NOT FEELING WELL DURING 2 WEEKS BEFORE INTERVIEWS DATE BY TYPE OF TREATMENT ON THE FIRST DAY OF ILLNESS,

TYPE OF DISEASES OR SYMPTOMS, SEX AND AREA (CONTD.)

กลุ่มโรค เพศ และเขตการปกครอง	วิธีการรักษาพยาบาลในวันแรกที่ป่วย												Type of treatment on the first day of illness					Type of diseases or symptoms, sex and area
	รวม Total	ไม่ได้รับรักษา None	ใช้ยา สมุนไพร Used herb medicine	ไปหาหมอ พื้นบ้าน/ แผนโบราณ Traditional healer	ชื่อยากินเอง		ไปหาเจ้าหน้าที่ สถานอนามัย Government Health officer	โรงพยาบาลของรัฐ			ไปหาแพทย์ คลินิก Clinic	อื่น ๆ Others	ไม่ทราบ Unknown					
					Self treatment	Government hospital		ระดับชุมชน Community level	ระดับจังหวัด/อื่น ๆ Provincial or other level									
ชาย	4,120.1	444.9	51.3	17.8	1,029.1	802.8	467.7	675.1	443.8	161.4	20.7	5.6	Male					
กลุ่มที่ 1 โรคระบบทางเดินหายใจ	1,799.0	156.7	2.6	2.3	560.9	446.6	153.4	165.5	244.8	56.9	6.3	3.1	Group 1 Diseases of the respiratory system					
กลุ่มที่ 2 โรคระบบทางเดินอาหาร	441.1	34.7	8.3	0.4	103.1	86.1	63.8	87.4	42.8	13.1	1.0	0.4	Group 2 Diseases of the digestive system					
กลุ่มที่ 3 โรคระบบทางเดินปัสสาวะ	58.7	1.3	1.0	0.3	2.6	6.3	11.0	25.8	5.9	4.6	*	-	Group 3 Diseases of urinary system					
กลุ่มที่ 4 โรคหัวใจหลอดเลือด	227.5	9.9	4.6	1.2	5.1	21.5	48.5	101.1	15.7	16.4	1.8	1.7	Group 4 Cardiovascular diseases					
กลุ่มที่ 5 โรคติดเชื้อ	92.6	5.0	4.0	3.3	8.6	15.1	14.2	19.7	14.7	5.9	2.0	-	Group 5 Infectious diseases					
กลุ่มที่ 6 โรคผิวหนัง	73.4	12.4	0.7	1.2	7.1	18.0	8.4	9.9	11.3	2.5	1.8	-	Group 6 Diseases of skin					
กลุ่มที่ 7 ภูมิแพ้	64.2	8.4	0.1	1.0	9.7	10.5	4.9	11.2	8.7	8.4	1.1	0.2	Group 7 Allergic condition					
กลุ่มที่ 8 โรคของปาก หู คอ จมูก ตา ฟัน	169.1	26.9	*	0.9	36.8	29.4	18.1	27.2	20.0	8.6	1.3	0.1	Group 8 Diseases of oral cavity, ear, throat, nose, eye					
กลุ่มที่ 9 โรคอวัยวะสืบพันธุ์ของสตรี	-	-	-	-	-	-	-	-	-	-	-	-	Group 9 Diseases of female genital organ					
กลุ่มที่ 10 การคลอดบุตร	-	-	-	-	-	-	-	-	-	-	-	-	Group 10 Condition related to delivery					
กลุ่มที่ 11 โรคของต่อมไร้ท่อ	145.2	6.3	0.5	0.7	2.9	13.0	36.0	63.1	10.5	12.2	*	-	Group 11 Diseases of endocrine system, metabolic diseases and nutritional status					
กลุ่มที่ 12 ระบบกล้ามเนื้อ เส้นเอ็น กระดูก และข้อ	540.4	116.0	20.4	4.8	136.8	82.8	56.2	60.9	42.5	17.0	3.1	-	Group 12 Diseases of the musculoskeletal system and connective tissue					
กลุ่มที่ 13 ระบบประสาทจิตเวช	74.3	10.5	*	0.7	4.6	1.9	12.9	37.7	1.6	3.6	0.7	-	Group 13 Diseases of the nervous system and mental disorder					
กลุ่มที่ 14 อากาศไม่แจ่มชัดอื่น ๆ	350.1	54.1	6.8	0.2	143.6	59.2	24.5	33.0	20.9	6.7	0.9	-	Group 14 Ill - defined conditions					
กลุ่มที่ 15 อื่น ๆ	84.5	2.7	2.3	0.9	7.1	12.4	15.8	32.6	4.5	5.3	0.7	0.1	Group 15 Others					
ไม่ทราบ	-	-	-	-	-	-	-	-	-	-	-	-	Unknown					

หน่วยเป็นพัน: In thousands

ตารางที่ 14 จำนวนประชากรป่วยหรือรู้สึกไม่สบายระหว่าง 2 สัปดาห์ก่อนวันสัมภาษณ์ จำนวนตามวิธีการรักษาพยาบาลในวันแรกที่ป่วย กลุ่มโรค เพศ และเขตการปกครอง (ต่อ)

TABLE 14 NUMBER OF POPULATION WHO ILL OR NOT FEELING WELL DURING 2 WEEKS BEFORE INTERVIEWS DATE BY TYPE OF TREATMENT ON THE FIRST DAY OF ILLNESS,

TYPE OF DISEASES OR SYMPTOMS, SEX AND AREA (CONTD.)

กลุ่มโรค เพศ และเขตการปกครอง	วิธีการรักษาพยาบาลในวันแรกที่ป่วย											Type of treatment on the first day of illness				Type of diseases or symptoms, sex and area
	รวม Total	ไม่ได้รับรักษา None	ใช้ยา สมุนไพร Used herb medicine	ไปหาหมอ พื้นบ้าน/ แผนโบราณ Traditional healer	ชื่อยากินเอง		ไปหาเจ้าหน้าที่ สถานอนามัย Government Health officer	โรงพยาบาลของรัฐ		ไปหาแพทย์ คลินิก Clinic	ไปโรงพยาบาล เอกชน Private hospital	อื่น ๆ Others	Unknown			
					Self treatment	Government Hospital		Community level	Provincial or other level							
หญิง	5,404.2	557.5	86.3	25.2	1,327.4	1,059.4	607.0	952.3	580.0	181.3	20.4	7.3	Female			
กลุ่มที่ 1 โรคระบบทางเดินหายใจ	1,967.5	175.0	4.7	2.7	641.5	494.2	136.5	180.4	272.2	48.4	9.6	2.3	Group 1 Diseases of the respiratory system			
กลุ่มที่ 2 โรคระบบทางเดินอาหาร	511.6	37.2	8.5	1.9	133.7	108.2	66.2	93.6	45.8	15.6	0.4	0.5	Group 2 Diseases of the digestive system			
กลุ่มที่ 3 โรคระบบทางเดินปัสสาวะ	60.3	0.5	0.1	*	0.8	6.6	14.2	28.5	5.4	3.8	*	0.6	Group 3 Diseases of urinary system			
กลุ่มที่ 4 โรคหัวใจหลอดเลือด	399.4	17.3	2.2	1.6	10.8	63.1	75.3	155.7	41.4	30.6	0.9	0.5	Group 4 Cardiovascular diseases			
กลุ่มที่ 5 โรคติดเชื้อ	80.9	3.2	2.7	4.3	6.5	12.3	12.6	23.3	9.9	6.0	*	-	Group 5 Infectious diseases			
กลุ่มที่ 6 โรคผิวหนัง	69.0	12.1	1.6	0.3	10.4	16.5	7.6	11.9	6.1	2.1	0.4	-	Group 6 Diseases of skin			
กลุ่มที่ 7 ภูมิแพ้	109.1	6.1	3.6	0.2	11.1	20.6	14.3	20.3	22.7	10.0	*	-	Group 7 Allergic condition			
กลุ่มที่ 8 โรคของปาก หู คอ จมูก ตา ฟัน	178.2	23.7	2.0	0.3	37.1	33.7	23.4	35.8	18.7	3.2	0.2	0.2	Group 8 Diseases of oral cavity, ear, throat, nose, eye			
กลุ่มที่ 9 โรคอวัยวะสืบพันธุ์ของสตรี	83.3	13.6	0.1	*	6.6	5.7	16.1	31.4	5.0	4.6	0.2	-	Group 9 Diseases of female genital organ			
กลุ่มที่ 10 การคลอดบุตร	60.7	3.3	0.3	0.7	0.5	3.1	15.9	33.0	0.8	3.0	*	0.2	Group 10 Condition related to delivery			
กลุ่มที่ 11 โรคของต่อมไร้ท่อ	300.1	11.1	2.3	0.2	4.4	26.7	74.8	141.1	24.3	13.4	1.1	0.6	Group 11 Diseases of endocrine system, metabolic diseases and nutritional status			
กลุ่มที่ 12 ระบบกล้ามเนื้อ เส้นเอ็น กระดูก และข้อ	795.6	152.0	32.3	9.0	189.9	136.0	81.6	103.5	68.4	18.3	3.7	0.9	Group 12 Diseases of the musculoskeletal system and connective tissue			
กลุ่มที่ 13 ระบบประสาทจิตเวช	68.4	6.8	0.9	1.1	6.5	3.4	10.4	26.1	9.6	3.6	0.0	-	Group 13 Diseases of the nervous system and mental disorder			
กลุ่มที่ 14 อากาศไม่แจ่มชัดอื่น ๆ	675.5	93.3	24.4	1.5	263.0	118.5	52.8	54.7	47.8	14.4	3.6	1.5	Group 14 Ill - defined conditions			
กลุ่มที่ 15 อื่น ๆ	41.6	2.1	0.8	1.2	3.7	9.5	5.3	12.8	1.6	4.2	0.4	-	Group 15 Others			
ไม่ทราบ	2.8	-	-	-	1.0	1.2	0.1	0.2	0.2	-	-	-	Unknown			

หน่วยเป็นพัน: In thousands



ตารางที่ 14 จำนวนประชากรป่วยหรือรู้สึกไม่สบายระหว่าง 2 สัปดาห์ก่อนวันสัมภาษณ์ จำนวนตามวิธีการรักษาพยาบาลในวันแรกที่ป่วย กลุ่มโรค เพศ และเขตการปกครอง (ต่อ)

TABLE 14 NUMBER OF POPULATION WHO ILL OR NOT FEELING WELL DURING 2 WEEKS BEFORE INTERVIEWS DATE BY TYPE OF TREATMENT ON THE FIRST DAY OF ILLNESS,

TYPE OF DISEASES OR SYMPTOMS, SEX AND AREA (CONTD.)

กลุ่มโรค เพศ และเขตการปกครอง	วิธีการรักษาพยาบาลในวันแรกที่ป่วย												Type of treatment on the first day of illness					Type of diseases or symptoms, sex and area
	รวม Total	ไม่ได้รับรักษา None	ใช้ยาสมุนไพร Used herb medicine	ไปหาหมอ พื้นบ้าน/ Traditional healer	ชื่อยากินเอง		ไปหาเจ้าหน้าที่ สถานอนามัย Government Health officer	โรงพยาบาลของรัฐ			ไปหาแพทย์ คลินิก Clinic	ไปโรงพยาบาล เอกชน Private hospital	อื่น ๆ Others	ไม่ทราบ Unknown				
					Self treatment	Government		Community level	Government hospital	Provincial or other level								
ในเขตเทศบาล	2,783.5	244.6	37.5	7.6	819.2	176.6	206.6	613.3	429.8	228.7	14.8	4.8	Municipal area					
กลุ่มที่ 1 โรคระบบทางเดินหายใจ	1,206.8	97.7	2.7	0.6	467.1	96.2	63.5	146.5	251.8	72.7	6.2	1.9	Group 1 Diseases of the respiratory system					
กลุ่มที่ 2 โรคระบบทางเดินอาหาร	252.5	15.1	5.8	0.4	77.0	12.6	21.8	67.4	32.2	19.1	0.7	0.4	Group 2 Diseases of the digestive system					
กลุ่มที่ 3 โรคระบบทางเดินปัสสาวะ	33.7	0.7	0.1	*	1.0	1.7	3.1	17.8	3.8	5.1	*	0.6	Group 3 Diseases of urinary system					
กลุ่มที่ 4 โรคหัวใจหลอดเลือด	233.1	6.9	1.5	0.9	4.7	15.1	26.2	118.4	25.5	31.9	1.0	1.1	Group 4 Cardiovascular diseases					
กลุ่มที่ 5 โรคติดเชื้อ	48.2	2.1	3.6	1.3	5.2	2.7	4.8	11.7	9.5	7.3	*	-	Group 5 Infectious diseases					
กลุ่มที่ 6 โรคผิวหนัง	32.7	3.6	0.6	0.4	6.8	2.5	4.0	8.8	3.2	2.0	0.8	-	Group 6 Diseases of skin					
กลุ่มที่ 7 ภูมิแพ้	66.2	6.8	0.2	0.2	9.9	1.4	4.5	13.5	15.4	14.0	*	0.2	Group 7 Allergic condition					
กลุ่มที่ 8 โรคของปาก หู คอ จมูก ตา ฟัน	100.3	9.8	1.5	*	28.2	5.7	7.4	22.3	16.3	8.5	0.5	0.1	Group 8 Diseases of oral cavity, ear, throat, nose, eye					
กลุ่มที่ 9 โรคอวัยวะสืบพันธุ์ของสตรี	22.3	3.5	0.1	*	2.5	0.3	1.2	10.1	1.8	2.6	0.2	-	Group 9 Diseases of female genital organ					
กลุ่มที่ 10 การคลอดบุตร	14.0	0.8	0.3	*	0.1	0.3	2.4	7.2	0.6	2.0	*	0.2	Group 10 Condition related to delivery					
กลุ่มที่ 11 โรคของต่อมไร้ท่อ	142.0	3.7	1.3	0.3	3.3	7.5	21.6	75.7	10.8	17.6	0.2	-	Group 11 Diseases of endocrine system, metabolic diseases and nutritional status					
กลุ่มที่ 12 ระบบกล้ามเนื้อ เส้นเอ็น กระดูก และข้อ	290.3	52.3	13.8	2.9	81.4	14.1	21.1	52.6	27.2	22.8	2.1	0.2	Group 12 Diseases of the musculoskeletal system and connective tissue					
กลุ่มที่ 13 ระบบประสาทจิตเวช	45.0	2.9	0.2	0.2	4.8	1.0	3.9	20.6	4.5	6.2	0.7	-	Group 13 Diseases of the nervous system and mental disorder					
กลุ่มที่ 14 อาการไม่แข็งแรงอื่น ๆ	259.2	36.9	5.2	0.1	124.9	13.6	16.3	25.6	23.5	11.4	1.6	0.1	Group 14 Ill - defined conditions					
กลุ่มที่ 15 อื่น ๆ	36.8	1.9	0.8	0.3	2.3	1.8	4.7	14.9	3.8	5.4	0.8	0.1	Group 15 Others					
ไม่ทราบ	0.3	-	-	-	-	-	0.1	0.2	-	-	-	-	Unknown					

หน่วยเป็นพัน: In thousands

ตารางที่ 14 จำนวนประชากรป่วยหรือรู้สึกไม่สบายระหว่าง 2 สัปดาห์ก่อนวันสัมภาษณ์ จำนวนตามวิธีการรักษาพยาบาลในวันแรกที่ป่วย กลุ่มโรค เพศ และเขตการปกครอง (ต่อ)

TABLE 14 NUMBER OF POPULATION WHO ILL OR NOT FEELING WELL DURING 2 WEEKS BEFORE INTERVIEWS DATE BY TYPE OF TREATMENT ON THE FIRST DAY OF ILLNESS, TYPE OF DISEASES OR SYMPTOMS, SEX AND AREA (CONTD.)

กลุ่มโรค เพศ และเขตการปกครอง	วิธีการรักษาพยาบาลในวันแรกที่ป่วย											Type of treatment on the first day of illness					ชนิดของโรคหรืออาการ sex and area
	รวม Total	ไม่ได้รับรักษา None	ใช้ยา สมุนไพร Used herb medicine	ไปหาหมอ พื้นบ้าน/ แผนโบราณ Traditional healer	ซื้อยากินเอง Self treatment	ไปหาเจ้าหน้าที่ สถานอนามัย Government Health officer	โรงพยาบาลของรัฐ			ไปโรงพยาบาลอื่น ๆ		ไม่ทราบ Unknown					
							ระดับชุมชน Community level	ระดับจังหวัด/อื่น ๆ Provincial or other level	โรงพยาบาล hospital	คลินิก Clinic	เอกชน Private hospital						
นอกเขตเทศบาล	6,740.8	757.8	100.1	35.4	1,537.4	1,685.6	868.1	1,014.1	594.0	114.0	26.3	8.1	Non-municipal area				
กลุ่มที่ 1 โรคระบบทางเดินหายใจ	2,559.8	234.0	4.6	4.4	735.3	844.7	226.3	199.4	265.3	32.7	9.6	3.5	Group 1 Diseases of the respiratory system				
กลุ่มที่ 2 โรคระบบทางเดินอาหาร	700.1	56.9	11.0	1.8	159.8	181.6	108.2	113.5	56.4	9.6	0.7	0.5	Group 2 Diseases of the digestive system				
กลุ่มที่ 3 โรคระบบทางเดินปัสสาวะ	85.4	1.1	1.0	0.3	2.4	11.2	22.1	36.4	7.6	3.3	*	-	Group 3 Diseases of urinary system				
กลุ่มที่ 4 โรคหัวใจหลอดเลือด	393.8	20.3	5.3	1.9	11.2	69.4	97.6	138.4	31.6	15.1	1.7	1.2	Group 4 Cardiovascular diseases				
กลุ่มที่ 5 โรคติดเชื้อ	125.3	6.1	3.1	6.4	10.0	24.7	22.1	31.3	15.1	4.6	2.0	-	Group 5 Infectious diseases				
กลุ่มที่ 6 โรคผิวหนัง	109.7	21.0	1.8	1.0	10.8	32.0	11.9	13.0	14.2	2.7	1.4	-	Group 6 Diseases of skin				
กลุ่มที่ 7 ภูมิแพ้	107.1	7.7	3.5	1.0	10.9	29.7	14.7	18.0	16.0	4.4	1.1	-	Group 7 Allergic condition				
กลุ่มที่ 8 โรคของปาก หู คอ จมูก ตา ฟัน	247.0	40.8	0.6	1.2	45.7	57.3	34.1	40.6	22.4	3.2	1.0	0.2	Group 8 Diseases of oral cavity, ear, throat, nose, eye				
กลุ่มที่ 9 โรคอวัยวะสืบพันธุ์ของสตรี	61.0	10.2	*	*	4.0	5.4	14.9	21.3	3.2	2.0	*	-	Group 9 Diseases of female genital organ				
กลุ่มที่ 10 การคลอดบุตร	46.8	2.5	*	0.6	0.3	2.8	13.5	25.8	0.2	1.0	*	-	Group 10 Condition related to delivery				
กลุ่มที่ 11 โรคของต่อมไร้ท่อ	303.3	13.7	1.5	0.6	4.0	32.3	89.2	128.5	24.0	8.0	0.9	0.6	Group 11 Diseases of endocrine system, metabolic diseases and nutritional status				
กลุ่มที่ 12 ระบบกล้ามเนื้อ เส้นเอ็น กระดูก และข้อ กระดูกและข้อ	1,045.6	215.8	38.9	10.9	245.3	204.7	116.8	111.8	83.6	12.5	4.7	0.7	Group 12 Diseases of the musculoskeletal system and connective tissue				
กลุ่มที่ 13 ระบบประสาทจิตเวช	97.8	14.4	0.6	1.7	6.3	4.2	19.5	43.2	6.7	1.0	*	-	Group 13 Diseases of the nervous system and mental disorder				
กลุ่มที่ 14 อาการไม่แข็งแรงชนิดอื่น ๆ	766.4	110.5	26.0	1.6	281.8	164.2	60.9	62.2	45.2	9.7	2.9	1.4	Group 14 Ill - defined conditions				
กลุ่มที่ 15 อื่น ๆ	89.3	2.8	2.4	1.8	8.6	20.1	16.4	30.5	2.3	4.1	0.4	-	Group 15 Others				
ไม่ทราบ	2.5	-	-	-	1.0	1.2	-	0.0	0.2	-	-	-	Unknown				

หมายเหตุ : \* น้อยกว่า 0.1

หน่วยเป็นพัน: In thousands

ตารางที่ 15 จำนวนประชากรที่ป่วยหรือรู้สึกไม่สบายระหว่าง 2 สัปดาห์ก่อนวันสัมภาษณ์ จำนวนตามวิธีการรักษาพยาบาลในวันแรกที่ป่วย เพศ และเขตการปกครอง  
 TABLE 15 NUMBER OF POPULATION WHO REPORTED ILL OR NOT FELLING WELL DURING 2 WEEKS BEFORE INTERVIEWS DATE BY TYPE OF LAST OR RECENT TREATMENT, SEX AND AREA

TYPE OF TREATMENT ON THE FIRST DAY OF ILLNESS, SEX AND AREA

หน่วยเป็นพัน: In thousands

วิธีการรักษาพยาบาล วันแรกที่ป่วย เพศ การปกครอง	ใน และเขต	วิธีการรักษาพยาบาลครั้งสุดท้าย										Total	
		ไม่ได้รักษา	ใช้ยา แผนโบราณ/ ยาสมุนไพร	ไปหาหมอ พื้นบ้าน/ แผนโบราณ	ชื่อยาจีน สมุนไพร	Self treatment	Self treatment	Self treatment	Self treatment	Self treatment	Self treatment		Self treatment
<b>รวม</b>	9,524.3	464.7	163.6	54.8	2,149.9	1,897.1	1,279.1	1,907.2	1,178.2	371.6	48.1	10.0	
ไม่ได้รักษาอะไร	1,002.4	393.0	12.2	8.8	228.2	113.8	76.0	92.9	57.3	11.7	8.5	-	None
ใช้ยาแผนโบราณ/ ยาสมุนไพร	137.6	2.8	115.6	0.1	2.3	3.7	3.6	7.3	0.5	0.7	0.9	-	Used herb medicine
ไปหาหมอพื้นบ้าน/ แผนโบราณ	43.0	*	2.9	32.3	0.5	2.5	0.1	1.7	2.5	*	0.6	-	Traditional healer
ชื่อยาจีน	2,356.5	235	8.9	3.6	1,854.2	163.3	90.4	102.4	87.3	20.7	2.2	-	Self treatment
ไปหาเจ้าหน้าที่สถาน อนามัย	1,862.1	15.8	6.1	3.6	26.9	1,582.5	100.2	78.0	45.7	2.6	0.7	-	Government health officer
ไปโรงพยาบาลชุมชน	1,074.7	5.7	6.2	1.6	10.2	7.9	975.4	47.7	13.8	4.7	1.6	-	Community level hospital
ไปโรงพยาบาลจังหวัด / โรงพยาบาลอื่น ๆ ของรัฐ	1,627.4	10.7	9.7	2.5	12.4	8.9	14.3	1,538.1	20.6	7.9	2.3	-	Provincial or others level hospital
ไปหาแพทย์คลินิก	1,023.8	10.8	1.2	2.3	11.3	11.0	13.1	25.8	939.4	8.9	*	-	Clinic
ไปโรงพยาบาลเอกชน	342.7	1.5	0.9	0.1	2.2	1.1	4.2	9.0	10.0	313.4	*	0.3	Private hospital
อื่น ๆ	41.1	0.3	*	*	1.5	2.0	1.6	2.6	0.8	1.1	31.3	-	Others
ไม่ทราบ	13.0	0.6	-	-	0.1	0.3	0.2	1.7	0.4	-	-	9.7	Unknown

ตารางที่ 15 จำนวนประชากรที่ป่วยหรือรู้สึกไม่สบายระหว่าง 2 สัปดาห์ก่อนวันสัมภาษณ์ จำนวนตามวิธีการรักษาพยาบาลในวันแรกที่ป่วย เพศ และเขตการปกครอง (ต่อ)  
 TABLE 15 NUMBER OF POPULATION WHO REPORTED ILL OR NOT FELLING WELL DURING 2 WEEKS BEFORE INTERVIEWS DATE BY TYPE OF LAST OR RECENT TREATMENT,  
 TYPE OF TREATMENT ON THE FIRST DAY OF ILLNESS, SEX AND AREA (CONTD.)

หน่วยเป็นพัน: In thousands

วิธีการรักษาพยาบาล วันแรกที่ป่วย เพศ การปกครอง	ใน และเขต	วิธีการรักษาพยาบาลครั้งสุดท้าย										Type of treatment on the first day of illness, sex and area	
		ไม่ได้รักษา	ใช้ยา แผนโบราณ/ ยาสมุนไพร	ไปหาหมอ ที่บ้าน/ แผนโบราณ	ซื้อกินเอง Self treatment	ไปหาเจ้าหน้าที่ Self Government Health officer	โรงพยาบาลของรัฐ Government hospital	โรงพยาบาล ระดับชุมชน Community level	ระดับจังหวัดอื่น ๆ Provincial or other level	คลินิก Clinic	ไปโรงพยาบาล เอกชน Private hospital		อื่น ๆ Others
<b>ชาย</b>	<b>4,120.1</b>	<b>206.1</b>	<b>61.5</b>	<b>24.0</b>	<b>940.2</b>	<b>808.2</b>	<b>553.7</b>	<b>804.7</b>	<b>512.4</b>	<b>179.4</b>	<b>25.5</b>	<b>4.5</b>	<b>Male</b>
ไม่ได้รักษาอะไร	444.9	175.4	4.5	4.4	101.1	43.4	34.6	41.7	28.4	6.5	4.8	-	None
ใช้ยาแผนโบราณ / ยาสมุนไพร	51.3	1.0	43.8	*	1.2	0.3	1.1	3.0	0.4	*	0.4	-	Used herb medicine
ไปหาหมอที่บ้าน / แผนโบราณ	17.8	*	1.1	13.0	*	0.7	*	0.9	1.5	*	0.6	-	Traditional healer
ซื้อกินเอง	1,029.1	10.5	3.7	1.1	808.1	64.1	44.3	47.5	37.9	10.5	1.3	-	Self treatment
ไปหาเจ้าหน้าที่สถานอนามัย	802.8	9.4	2.4	1.9	11.8	686.6	40.0	32.4	16.0	2.1	0.1	-	Government health officer
ไปโรงพยาบาลชุมชน	467.7	1.4	2.3	1.0	5.5	3.8	423.4	19.8	7.2	3.2	0.1	-	Community level hospital
ไปโรงพยาบาลจังหวัด / โรงพยาบาลอื่น ๆ ของรัฐ	675.1	2.8	2.8	1.7	4.3	3.6	5.1	642.0	6.4	5.1	1.3	-	Provincial or others level hospital
ไปหาแพทย์ที่คลินิก	443.8	3.9	0.3	0.8	6.7	4.1	3.2	10.3	410.0	4.5	*	-	Clinic
ไปโรงพยาบาลเอกชน	161.4	1.5	0.6	*	1.2	0.4	1.6	4.6	4.4	147.1	*	-	Private hospital
อื่น ๆ	20.7	0.1	*	*	0.2	1.0	0.3	1.9	0.1	0.4	16.8	-	Others
ไม่ทราบ	5.6	-	-	-	0.1	0.2	-	0.7	0.1	-	-	4.5	Unknown

ตารางที่ 15 จำนวนประชากรที่ป่วยหรือรู้สึกไม่สบายระหว่าง 2 สัปดาห์ก่อนวันสัมภาษณ์ จำนวนตามวิธีการรักษาพยาบาลในวันแรกที่ป่วย เพศ และเขตการปกครอง (ต่อ)  
 TABLE 15 NUMBER OF POPULATION WHO REPORTED ILL OR NOT FELLING WELL DURING 2 WEEKS BEFORE INTERVIEWS DATE BY TYPE OF LAST OR RECENT TREATMENT,  
 TYPE OF TREATMENT ON THE FIRST DAY OF ILLNESS, SEX AND AREA (CONTD.)

หน่วยเป็นพัน: In thousands

วิธีการรักษาพยาบาล วันแรกที่ป่วย เพศ การปกครอง	ใน และเขต	วิธีการรักษาพยาบาลครั้งสุดท้าย										Type of treatment on the first day of illness, sex and area	
		ไม่ได้รักษา	ใช้ยา แผนโบราณ/ ยาสมุนไพร	ไปหาหมอ ที่บ้าน/ แผนโบราณ	ซื้อยากินเอง	ไปหาหมอ ที่คลินิก	ไปหาเจ้าหน้าที่ สาธารณสุข ระดับชุมชน	โรงพยาบาลของรัฐ	ไปหาแพทย์ ที่คลินิก	ไปโรงพยาบาล เอกชน	อื่น ๆ		ไม่ทราบ
รวม Total		258.7	102.2	30.9	1,209.7	1,088.9	725.4	1,102.5	665.8	192.2	22.5	5.5	Female
ไม่ได้รักษาอะไร		557.5	217.6	4.4	127.1	70.4	41.4	51.2	28.9	5.2	3.7	-	None
ใช้ยาแผนโบราณ/ยาสมุนไพร		86.3	71.9	0.1	1.1	3.4	2.5	4.4	0.1	0.7	0.5	-	Used herb medicine
ไปหาหมอที่บ้าน/แผนโบราณ		25.2	1.9	19.3	0.5	1.8	0.1	0.8	0.9	*	*	-	Traditional healer
ซื้อยากินเอง		1,327.4	5.1	2.6	1,046.1	99.2	46.1	54.9	49.4	10.2	0.9	-	Self treatment
ไปหาเจ้าหน้าที่สาธารณสุข ระดับชุมชน		1,059.4	6.4	1.7	15.1	895.9	60.1	45.6	29.7	0.5	0.6	-	Government health officer
ไปโรงพยาบาลชุมชน		607.0	4.3	0.6	4.7	4.1	552.0	27.9	6.6	1.5	1.5	-	Community level hospital
ไปโรงพยาบาลจังหวัด/ โรงพยาบาลอื่น ๆ ของรัฐ		952.3	7.9	0.7	8.1	5.4	9.3	896.1	14.2	2.8	0.9	-	Provincial or others level hospital
ไปหาแพทย์ที่คลินิก		580.0	6.9	1.5	4.6	6.9	9.9	15.5	529.4	4.3	*	-	Clinic
ไปโรงพยาบาลเอกชน		181.3	0.3	*	1.0	0.7	2.6	4.4	5.5	166.3	*	0.3	Private hospital
อื่น ๆ		20.4	0.2	*	1.3	1.0	1.3	0.7	0.7	0.7	14.4	-	Others
ไม่ทราบ		7.3	0.6	-	-	0.1	0.2	1.0	0.3	-	-	5.1	Unknown

ตารางที่ 15 จำนวนประชากรที่ป่วยหรือรู้สึกไม่สบายระหว่าง 2 สัปดาห์ก่อนวันสัมภาษณ์ จำนวนตามวิธีการรักษาพยาบาลในวันแรกที่ป่วย เพศ และเขตการปกครอง (ต่อ)  
 TABLE 15 NUMBER OF POPULATION WHO REPORTED ILL OR NOT FELLING WELL DURING 2 WEEKS BEFORE INTERVIEWS DATE BY TYPE OF LAST OR RECENT TREATMENT,  
 TYPE OF TREATMENT ON THE FIRST DAY OF ILLNESS, SEX AND AREA (CONTD.)

หน่วยเป็นพัน: In thousands

วิธีการรักษาพยาบาล วันแรกที่ป่วย เพศ การปกครอง	วิธีการรักษาพยาบาลครั้งสุดท้าย											Type of treatment on the first day of illness, sex and area	
	ไม่ได้รักษา	ใช้ยา None	ไปหาหมอ พื้นบ้าน/ แผนโบราณ	ใช้ยา แผนโบราณ/ ยาสมุนไพร	ไปหาหมอ พื้นบ้าน/ แผนโบราณ	ซื้อยากินเอง Self treatment	ไปหาเจ้าหน้าที่ สถานอนามัย Government Health officer	โรงพยาบาลของรัฐ ระดับชุมชน Community level	โรงพยาบาลของรัฐ ระดับจังหวัด/อื่น ๆ Provincial or other level	ไปหาแพทย์ ที่คลินิก Clinic	ไปโรงพยาบาล เอกชน Private hospital		อื่น ๆ Others
<b>ในเขตเทศบาล</b>	2,783.5	109.9	45.6	9.8	771.6	175.7	230.5	695.4	479.7	246.6	16.4	2.2	Municipal area
ไม่ได้รักษาอะไร	244.6	91.0	2.8	0.3	70.6	7.3	11.7	32.5	18.2	8.5	1.9	-	None
ใช้ยาแผนโบราณ / ยาสมุนไพร	37.5	0.7	33.2	0.1	0.8	0.1	0.2	1.9	0.5	*	*	-	Used herb medicine
ไปหาหมอพื้นบ้าน / แผนโบราณ	7.6	*	0.6	6.0	0.1	*	0.1	0.2	*	*	0.6	-	Traditional healer
ซื้อยากินเอง	819.2	9.0	3.5	1.4	685.5	14.6	14.9	41.2	37.0	11.2	1.1	-	Self treatment
ไปหาเจ้าหน้าที่สถานอนามัย	176.6	0.7	1.3	0.3	2.0	150.0	7.4	10.9	3.7	0.1	0.1	-	Government health officer
ไปโรงพยาบาลชุมชน	206.6	1.2	0.8	0.1	1.1	1.0	189.4	9.4	3.0	0.5	0.1	-	Community level hospital
ไปโรงพยาบาลจังหวัด / โรงพยาบาลอื่น ๆ ของรัฐ	613.3	3.2	2.8	1.5	7.6	1.8	4.0	582.6	6.3	1.7	1.7	-	Provincial or others level hospital
ไปหาแพทย์ที่คลินิก	429.8	2.2	0.1	*	2.0	0.8	2.3	9.8	407.7	4.7	*	-	Clinic
ไปโรงพยาบาลเอกชน	228.7	0.9	0.5	0.1	1.0	*	0.3	4.7	2.4	218.9	*	-	Private hospital
อื่น ๆ	14.8	0.3	*	*	0.7	*	0.2	0.9	0.8	1.1	10.8	-	Others
ไม่ทราบ	4.8	0.6	-	-	0.1	0.3	-	1.4	0.3	-	-	2.2	Unknown

ตารางที่ 15 จำนวนประชากรที่ป่วยหรือรู้สึกไม่สบายระหว่าง 2 สัปดาห์ก่อนวันสัมภาษณ์ จำนวนตามวิธีการรักษาพยาบาลในวันแรกที่ป่วย เพศ และเขตการปกครอง (ต่อ)  
 TABLE 15 NUMBER OF POPULATION WHO REPORTED ILL OR NOT FELLING WELL DURING 2 WEEKS BEFORE INTERVIEWS DATE BY TYPE OF LAST OR RECENT TREATMENT,  
 TYPE OF TREATMENT ON THE FIRST DAY OF ILLNESS, SEX AND AREA (CONTD.)

หน่วยเป็นพัน: In thousands

วิธีการรักษาพยาบาล วันแรกที่ป่วย เพศ การปกครอง	ใน และเขต	วิธีการรักษาพยาบาลครั้งสุดท้าย										Type of treatment on the first day of illness, sex and area	
		ไม่ได้รักษา	ใช้ยา แผนโบราณ/ ยาสมุนไพร	ไปหาหมอ พื้นบ้าน/ แผนโบราณ	ซื้อกินเอง	ไปหาเจ้าหน้าที่ สถานอนามัย Government Health officer	โรงพยาบาลของรัฐ ระดับชุมชน ระดับจังหวัด/อื่น ๆ	ไปหาแพทย์ ที่คลินิก Clinic	ไปโรงพยาบาล เอกชน Private hospital	อื่น ๆ	ไม่ทราบ		
<b>นอกเขตเทศบาล</b>	<b>6,740.8</b>	<b>354.8</b>	<b>118.0</b>	<b>45.1</b>	<b>1,378.3</b>	<b>1,721.4</b>	<b>1,048.6</b>	<b>1,211.7</b>	<b>698.4</b>	<b>124.9</b>	<b>31.6</b>	<b>7.8</b>	<b>Non-municipal area</b>
ไม่ได้รักษาอะไร	757.8	302.1	9.4	8.6	157.6	106.6	64.3	60.3	39.2	3.2	6.6	-	None
ใช้ยาแผนโบราณ / ยาสมุนไพร	100.1	2.1	82.4	*	1.5	3.7	3.4	5.5	*	0.7	0.9	-	Used herb medicine
ไปหาหมอพื้นบ้าน / แผนโบราณ	35.4	*	2.3	26.3	0.3	2.5	*	1.5	2.5	*	*	-	Traditional healer
ซื้อกินเอง	1,537.4	14.6	5.4	2.3	1,168.7	148.8	75.4	61.3	50.3	9.5	1.2	-	Self treatment
ไปหาเจ้าหน้าที่สถานอนามัย	1,685.6	15.1	4.8	3.2	24.9	1,432.6	92.8	67.1	42.0	2.5	0.6	-	Government health officer
ไปโรงพยาบาลชุมชน	868.1	4.4	5.4	1.5	9.2	6.9	786.0	38.3	10.8	4.2	1.4	-	Community level hospital
ไปโรงพยาบาลจังหวัด / โรงพยาบาลอื่น ๆ ของรัฐ	1,014.1	7.5	6.8	0.9	4.8	7.2	10.3	955.5	14.3	6.2	0.5	-	Provincial or others level hospital
ไปหาแพทย์ที่คลินิก	594.0	8.5	1.0	2.3	9.3	10.2	10.8	16.0	531.8	4.2	*	-	Clinic
ไปโรงพยาบาลเอกชน	114.0	0.5	0.4	*	1.2	1.1	4.0	4.4	7.6	94.4	*	0.3	Private hospital
อื่น ๆ	26.3	*	*	*	0.8	1.9	1.4	1.7	*	*	20.4	-	Others
ไม่ทราบ	8.1	-	-	-	-	-	0.2	0.4	0.1	-	-	7.5	Unknown

Note: \* น้อยกว่า 0.1

ตารางที่ 16 จำนวนประชากรที่ป่วยหรือรู้สึกไม่สบายระหว่าง 2 สัปดาห์ก่อนวันสัมภาษณ์ จำนวนตามวิธีการรักษาพยาบาลในวันแรกที่ยป่วย เหตุผลที่เลือกวิธีการรักษาพยาบาลในวันแรกที่ยป่วย เพศ และเขตการปกครอง  
 TABLE 16 NUMBER OF POPULATION WHO ILL OR NOT FEELING WELL DURING 2 WEEKS BEFORE INTERVIEWS DATE BY TYPE OF TREATMENT ON THE FIRST DAY OF ILLNESS, SEX AND AREA

REASONS FOR CHOOSING TREATMENT ON THE FIRST DAY OF ILLNESS, SEX AND AREA

หน่วยเป็นพัน: In thousands

เหตุผลที่เลือกวิธีการรักษาพยาบาลในวันแรกที่ยป่วย	วิธีการรักษาพยาบาลในวันแรกที่ยป่วย										Total	
	รวม Total	ไม่ได้รักษา None	ใช้ยา แผนโบราณ/ ยาสมุนไพร Used herb medicine	ไปหาหมอ พื้นบ้าน/ แผนโบราณ Traditional healer	ซื้อยากินเอง Self treatment	ไปหาเจ้าหน้าที่ สาธารณสุข Government Health officer	โรงพยาบาลของรัฐ Government hospital ระดับชุมชน Community level or other level	ไปหาแพทย์ ที่คลินิก Clinic	ไปโรงพยาบาล เอกชน Private hospital	อื่นๆ Others		ไม่ทราบ Unknown
<b>รวม</b>	9,524.3	1,002.4	137.6	43.0	2,356.5	1,862.1	1,074.7	1,627.4	1,023.8	342.7	41.1	13.0
ป่วยเพียงเล็กน้อย	3,297.0	905.2	94.0	11.9	1,972.6	195.6	24.4	27.0	43.0	2.9	20.4	-
มีฐานะยากจน	354.3	73.5	16.8	6.5	128.7	57.0	19.0	50.7	1.1	*	1.0	-
สถานพยาบาลอยู่ใกล้/ เดินทางสะดวก	2,633.3	-	1.6	6.5	76.1	1,378.0	599.3	315.3	209.1	43.1	4.2	-
บริการรวดเร็วทันใจ	809.1	-	1.7	3.3	84.5	44.2	19.4	21.7	538.2	96.0	0.1	-
ค่ารักษาพยาบาลไม่แพง	377.8	-	10.7	6.4	47.3	70.2	38.7	191.2	8.9	3.9	0.5	-
มีแพทย์ผู้เชี่ยวชาญ	1,155.3	-	1.1	0.3	11.7	27.6	197.0	647.2	183.5	84.7	2.3	-
มีเครื่องมือแพทย์ที่ทันสมัย	238.4	-	*	*	0.8	1.2	30.7	152.6	15.0	38.0	-	-
เลือกใช้ตามที่จะไปใน ประเทศ/ มัตรวงเศราชะห์	499.4	-	0.1	0.4	10.0	81.5	143.3	182.8	13.0	66.0	0.1	0.3
อื่นๆ	137.4	23.7	11.3	7.7	20.8	5.7	3.0	35.1	11.5	6.0	12.5	-
ไม่ทราบ	22.5	-	0.1	-	4.0	1.2	-	3.7	0.7	0.1	0.1	12.7

Reasons for choosing treatment: illnes, convenient or transportation, Quickly service, Inexpensive health expenditure, Having proficient doctor, Having modern medical instrument, Use by specify in health fund card, Others, Unknown



ตารางที่ 16 จำนวนประชากรที่ป่วยหรือรู้สึกไม่สบายระหว่าง 2 สัปดาห์ก่อนวันสัมภาษณ์ จำนวนตามวิธีการรักษาพยาบาลในวันแรกที่ป่วย เหตุผลที่เลือกวิธีการรักษาพยาบาลในวันแรกที่ป่วย เพศ และเขตการปกครอง (ต่อ)  
TABLE 16 NUMBER OF POPULATION WHO ILL OR NOT FEELING WELL DURING 2 WEEKS BEFORE INTERVIEWS DATE BY TYPE OF TREATMENT ON THE FIRST DAY OF ILLNESS,  
REASONS FOR CHOOSING TREATMENT ON THE FIRST DAY OF ILLNESS, SEX AND AREA (CONTD.)

หน่วยเป็นพัน: In thousands

เหตุผลที่เลือกวิธีการรักษาพยาบาลในวันแรกที่ป่วย	วิธีการรักษาพยาบาลในวันแรกที่ป่วย											Reasons for choosing treatment on the first day of illness, sex and area	
	รวม	ไม่ได้รักษา	ใช้ยา	ไปหาหมอ	ซื้อยากินเอง	ไปหาเจ้าหน้าที่สาธารณสุข	ไปหาแพทย์ที่คลินิก	ไปโรงพยาบาลเอกชน	อื่นๆ	ไม่ทราบ	ไม่ทราบ		
เพศ	Total	None	แผนโบราณ/ยาดสมุนไพร	พื้นบ้าน/แผนโบราณ	Self treatment	Government Health officer	Government hospital	Clinic	Private hospital	Others	Unknown		
ชาย	4,120.1	444.9	51.3	17.8	1,029.1	802.8	467.7	675.1	443.8	161.4	20.7	5.6	Male
ป่วยเพียงเล็กน้อย	1,430.3	395.3	31.4	5.0	863.5	86.0	8.7	10.8	18.7	1.0	9.9	-	-
มีฐานะยากจน	159.2	39.5	6.8	2.2	60.4	22.7	7.7	18.4	0.7	*	0.7	-	-
สถานพยาบาลอยู่ใกล้/เดินทางสะดวก	1,153.9	-	0.8	3.7	30.6	608.7	256.0	135.1	95.8	21.4	1.9	-	-
บริการรวดเร็วทันใจ	364.0	-	0.6	1.3	39.7	21.9	10.6	10.6	235.1	44.1	0.1	-	-
ค่ารักษาพยาบาลไม่แพง	151.6	-	5.6	2.9	16.7	23.5	15.7	80.4	4.2	2.4	0.2	-	-
มีแพทย์ผู้เชี่ยวชาญ	484.0	-	1.1	0.2	6.7	8.5	86.6	267.5	72.2	39.4	1.8	-	-
มีเครื่องมือแพทย์ที่ทันสมัย	105.8	-	*	*	0.2	0.4	16.7	64.6	6.8	17.1	*	-	-
เลือกใช้ตามที่จะอยู่ในประกันสังคม/บัตรทอง	206.6	-	0.1	0.4	3.9	28.4	64.5	72.2	4.2	32.7	*	0.2	-
อื่นๆ	55.8	10.1	4.8	2.1	6.1	2.2	1.2	14.3	5.5	3.2	6.2	-	-
ไม่ทราบ	9.0	-	-	-	1.4	0.4	-	1.1	0.7	0.1	-	5.4	Unknown

ตารางที่ 16 จำนวนประชากรที่ป่วยหรือรู้สึกไม่สบายระหว่าง 2 สัปดาห์ก่อนวันสัมภาษณ์ จำนวนคนวิธีการรักษาพยาบาลในวันแรกที่ยป่วย เหตุผลที่เลือกวิธีการรักษาพยาบาลในวันแรกที่ยป่วย เพศ และเขตการปกครอง (ต่อ)  
TABLE 16 NUMBER OF POPULATION WHO ILL OR NOT FEELING WELL DURING 2 WEEKS BEFORE INTERVIEWS DATE BY TYPE OF TREATMENT ON THE FIRST DAY OF ILLNESS,  
REASONS FOR CHOOSING TREATMENT ON THE FIRST DAY OF ILLNESS, SEX AND AREA (CONTD.)

หน่วยเป็นพัน: In thousands

เหตุผลที่เลือกวิธีการรักษาพยาบาลในวันแรกที่ยป่วย	วิธีการรักษาพยาบาลในวันแรกที่ยป่วย										Reasons for choosing treatment on the first day of illness, sex and area	
	รวม	ไม่ได้รักษา	ใช้ยา	ไปหาหมอ	ซื้อยากินเอง	ไปหาเจ้าหน้าที่สาธารณสุข	ไปหาแพทย์ที่คลินิก	ไปโรงพยาบาลเอกชน	อื่นๆ	ไม่ทราบ		
เพศ	Total	None	แผนโบราณ/ยาดมสมุนไพร	พื้นบ้าน/แผนโบราณ	Self treatment	Government Health officer	Government hospital	Clinic	Private hospital	Others	Unknown	
และเขตการปกครอง			Used herb medicine	Traditional healer		Community level	Provincial or other level					
<b>หญิง</b>	5,404.2	557.5	86.3	25.2	1,327.4	1,059.4	952.3	580.0	181.3	20.4	7.3	<b>Female</b>
ป่วยเพียงเล็กน้อย	1,866.7	509.9	62.7	6.9	1,109.1	109.6	16.2	24.3	1.9	10.5	-	Had little illness
มีฐานะยากจน	195.0	34.0	10.0	4.2	68.4	34.3	32.3	0.4	*	0.2	-	Poverty
สถานพยาบาลอยู่ใกล้/เดินทางสะดวก	1,479.4	-	0.9	2.8	45.5	769.3	180.2	113.2	21.8	2.4	-	Health center not far / convenient or transportation
บริการรวดเร็วทันใจ	445.2	-	1.1	2.0	44.8	22.3	11.1	303.1	51.9	*	-	Quickly service
ค่ารักษาพยาบาลไม่แพง	226.2	-	5.1	3.5	30.6	46.7	110.8	4.7	1.6	0.3	-	Inexpensive health expenditure
มีแพทย์ผู้เชี่ยวชาญ	671.3	-	*	0.1	5.0	19.2	379.6	111.3	45.3	0.5	-	Having proficient doctor
มีเครื่องมือแพทย์ที่ทันสมัย	132.6	-	*	*	0.6	0.7	88.0	8.3	20.9	*	-	Having modern medical instrument
เลือกทำตามที่จะไปในประกันสังคม/บัตรสงเคราะห์	292.8	-	*	*	6.1	53.1	110.7	8.8	35.3	0.1	0.1	Use by specify in health fund card
อื่นๆ	81.6	13.6	6.5	5.6	14.7	3.5	20.8	6.0	2.8	6.3	-	Others
ไม่ทราบ	13.4	-	0.1	-	2.5	0.8	2.6	-	-	0.1	7.3	Unknown

ตารางที่ 16 จำนวนประชากรที่ป่วยหรือรู้สึกไม่สบายระหว่าง 2 สัปดาห์ก่อนวันสัมภาษณ์ จำนวนตามวิธีการรักษาพยาบาลในวันแรกที่ป่วย เหตุผลที่เลือกวิธีการรักษาพยาบาลในวันแรกที่ป่วย เพศ และเขตการปกครอง (ต่อ)  
TABLE 16 NUMBER OF POPULATION WHO ILL OR NOT FEELING WELL DURING 2 WEEKS BEFORE INTERVIEWS DATE BY TYPE OF TREATMENT ON THE FIRST DAY OF ILLNESS,  
REASONS FOR CHOOSING TREATMENT ON THE FIRST DAY OF ILLNESS, SEX AND AREA (CONTD.)

หน่วยเป็นพัน: In thousands

เหตุผลที่เลือกวิธีการรักษาพยาบาลในวันแรกที่ป่วย	วิธีการรักษาพยาบาลในวันแรกที่ป่วย											Reasons for choosing treatment illness, on the first day of sex and area
	รวม Total	ไม่ได้รักษา None	ใช้ยาแผนโบราณ/ยาดมสมุนไพร Used herb medicine	ไปหาหมอพื้นบ้าน/แผนโบราณ Traditional healer	ซื้อมารักษา Self treatment	ไปหาเจ้าหน้าที่สาธารณสุขอนามัย Government Health officer	โรงพยาบาลของรัฐ Government hospital	คลินิก Clinic	ไปโรงพยาบาลเอกชน Private hospital	อื่นๆ Others	ไม่ทราบ Unknown	
<b>ในเขตเทศบาล</b>	<b>2,783.5</b>	<b>244.6</b>	<b>37.5</b>	<b>7.6</b>	<b>819.2</b>	<b>176.6</b>	<b>613.3</b>	<b>429.8</b>	<b>228.7</b>	<b>14.8</b>	<b>4.8</b>	<b>Municipal area</b>
ป่วยเพียงเล็กน้อย	1,000.6	217.0	24.0	1.9	688.9	24.4	8.7	21.7	2.1	8.3	-	Had little illness
มีฐานะยากจน	99.7	16.7	4.8	1.9	44.4	5.9	21.2	0.5	*	0.1	-	Poverty
สถานพยาบาลอยู่ใกล้/เดินทางสะดวก	535.0	-	0.1	0.9	16.6	110.3	128.1	115.4	32.0	1.3	-	Health center not far / convenient or transportation
บริการรวดเร็วทันใจ	336.8	-	0.3	0.8	31.5	5.6	7.9	223.0	64.9	0.1	-	Quickly service
ค่ารักษาพยาบาลไม่แพง	169.5	-	4.8	1.1	21.8	19.5	107.7	4.2	3.9	0.2	-	Inexpensive health expenditure
มีแพทย์ผู้เชี่ยวชาญ	359.7	-	0.7	0.3	2.0	1.6	215.5	50.8	54.8	0.9	-	Having proficient doctor
มีเครื่องมือแพทย์ที่ทันสมัย	75.1	-	*	*	0.2	0.4	47.2	3.6	19.8	-	-	Having modern medical instrument
เลือกใช้ตามที่จะไป	150.1	-	0.1	*	3.2	8.5	60.8	8.2	47.8	0.1	0.3	Use by specify in health fund card
ประกันสังคม/บัตรสงเคราะห์	50.1	10.9	2.5	0.8	9.3	0.4	15.2	2.5	3.5	3.8	-	Others
อื่นๆ	7.0	-	0.1	-	1.1	-	1.0	-	0.1	0.1	4.6	Unknown

ตารางที่ 16 จำนวนประชากรที่ป่วยหรือรู้สึกไม่สบายระหว่าง 2 สัปดาห์ก่อนวันสัมภาษณ์ จำนวนคนวิธีการรักษาพยาบาลในวันแรกที่ยป่วย เหตุผลที่เลือกวิธีการรักษาพยาบาลในวันแรกที่ยป่วย เพศ และเขตการปกครอง (ต่อ)  
TABLE 16 NUMBER OF POPULATION WHO ILL OR NOT FEELING WELL DURING 2 WEEKS BEFORE INTERVIEWS DATE BY TYPE OF TREATMENT ON THE FIRST DAY OF ILLNESS,

REASONS FOR CHOOSING TREATMENT ON THE FIRST DAY OF ILLNESS, SEX AND AREA (CONTD.)

หน่วยเป็นพัน: In thousands

เหตุผลที่เลือกวิธีการรักษาพยาบาลในวันแรกที่ยป่วย	วิธีการรักษาพยาบาลในวันแรกที่ยป่วย											Reasons for choosing treatment illness, on the first day of sex and area
	รวม Total	ไม่ได้รักษา None	ใช้ยาแผนโบราณ/ยาดมสมุนไพร Used herb medicine	ไปหาหมอพื้นบ้าน/แผนโบราณ Traditional healer	ซื้อยากินเอง Self treatment	ไปหาเจ้าหน้าที่สาธารณสุขอนามัย Government Health officer	โรงพยาบาลของรัฐ Government hospital	คลินิก Clinic	ไปโรงพยาบาลเอกชน Private hospital	อื่นๆ Others	ไม่ทราบ Unknown	
<b>นอกเขตเทศบาล</b>	6,740.8	757.8	100.1	35.4	1,537.4	1,685.6	1,014.1	594.0	114.0	26.3	8.1	<b>Non-municipal area</b>
ป่วยเพียงเล็กน้อย	2,296.4	688.2	70.0	10.1	1,283.7	171.2	18.3	21.3	0.8	12.1	-	Had little illness
มีฐานะยากจน	254.6	56.8	12.0	4.6	84.3	51.1	29.5	0.5	*	0.8	-	Poverty
สถานพยาบาลอยู่ใกล้/เดินทางสะดวก	2,098.3	-	1.5	5.6	59.5	1,267.7	187.2	93.7	11.2	3.0	-	Health center not far / convenient or transportation
บริการรวดเร็วทันใจ	472.4	-	1.4	2.6	53.0	38.6	13.8	315.2	31.2	-	-	Quickly service
ค่ารักษาพยาบาลไม่แพง	206.3	-	5.9	5.3	25.5	50.7	83.5	4.7	-	0.3	-	Inexpensive health expenditure
มีแพทย์ผู้เชี่ยวชาญ	795.6	-	0.4	*	9.7	26.1	431.6	132.7	29.8	1.4	-	Having proficient doctor
มีเครื่องมือแพทย์ที่ทันสมัย	163.3	-	*	-	0.6	0.7	105.4	11.4	18.2	*	-	Having modern medical instrument
เลือกใช้ตามที่จะไป	349.3	-	*	0.4	6.7	72.9	122.1	4.8	20.2	*	-	Use by specify in health fund card
ประกันสังคม/บัตรสงเคราะห์												
อื่นๆ	87.2	12.8	8.9	6.9	11.5	5.3	19.9	9.0	2.6	8.7	-	Others
ไม่ทราบ	15.5	-	-	-	2.8	1.2	2.7	0.6	-	-	8.1	Unknown

Note : \* Less than 0.1

หมายเหตุ : \* น้อยกว่า 0.1

ตารางที่ 17 จำนวนประชากร จำแนกตามการเข้าพักรักษาพยาบาลในสถานพยาบาลระหว่าง 12 เดือนก่อนวันสัมภาษณ์ หมวดอายุ เพศ เขตการปกครอง และภาค  
 TABLE 17 NUMBER OF POPULATION BY ADMISSION TO HOSPITAL DURING 12 MONTHS BEFORE INTERVIEWS DATE, AGE GROUP, SEX, AREA AND REGION

การเข้าพักรักษาพยาบาล ในสถานพยาบาล เพศ เขตการปกครอง และภาค	รวม Total	น้อยกว่า 1 Less than 1	หมวดอายุ (ปี) Age group (years)										รวม Total	Admission to hospital, sex, area and region
			1 - 4	5 - 9	10 - 14	15 - 19	20 - 24	25 - 29	30 - 34	35 - 39	40 - 49	50 - 59		
รวม	62,871.0	1,016.7	4,147.2	5,317.0	5,409.7	5,640.1	5,785.9	5,685.7	5,355.4	4,925.5	8,352.3	5,410.5	5,825.0	Total
เคยเข้าพักรักษาพยาบาล	3,995.9	48.0	248.8	190.9	167.0	236.3	406.2	383.6	342.9	288.1	473.0	429.2	782.0	Ever been inpatient
- 1 ครั้ง	3,329.9	44.5	198.5	165.5	145.6	216.1	380.8	350.0	310.9	258.0	387.4	316.0	556.6	- 1 time
- 2 ครั้ง	365.7	2.9	27.5	13.4	13.3	9.9	15.8	19.0	19.5	18.8	47.6	59.9	118.2	- 2 times
- 3 ครั้งขึ้นไป	300.3	0.5	22.8	12.0	8.1	10.3	9.6	14.6	12.5	11.3	38.0	53.3	107.1	- 3 times and over
ไม่เคยเข้าพักรักษาพยาบาล	58,875.1	968.7	3,898.4	5,126.1	5,242.7	5,403.8	5,379.7	5,302.1	5,012.5	4,637.4	7,879.3	4,981.3	5,043.1	Never been inpatient
ชาย	31,328.4	516.7	2,102.4	2,689.9	2,738.0	2,862.1	2,938.5	2,893.9	2,711.3	2,454.0	4,130.5	2,622.3	2,668.7	Male
เคยเข้าพักรักษาพยาบาล	1,653.4	22.9	139.8	99.9	89.2	102.1	108.0	107.5	109.8	124.5	210.3	193.1	346.1	Ever been inpatient
- 1 ครั้ง	1,359.9	20.8	109.3	88.6	76.8	92.7	93.3	91.1	95.2	109.5	173.8	148.2	260.5	- 1 time
- 2 ครั้ง	163.6	1.8	15.9	4.8	8.1	4.8	10.7	9.6	10.0	10.6	21.7	23.2	42.3	- 2 times
- 3 ครั้งขึ้นไป	129.9	0.3	14.7	6.4	4.3	4.6	3.9	6.8	4.6	4.5	14.8	21.7	43.2	- 3 times and over
ไม่เคยเข้าพักรักษาพยาบาล	29,675.0	493.8	1,962.6	2,590.0	2,648.8	2,760.0	2,830.5	2,786.4	2,601.5	2,329.5	3,920.1	2,429.3	2,322.6	Never been inpatient
หญิง	31,542.6	500.0	2,044.8	2,627.1	2,671.7	2,778.0	2,847.4	2,791.8	2,644.1	2,471.5	4,221.8	2,788.1	3,156.4	Female
เคยเข้าพักรักษาพยาบาล	2,342.5	25.1	109.0	91.1	77.8	134.2	298.2	276.0	233.1	163.6	262.7	236.1	435.9	Ever been inpatient
- 1 ครั้ง	1,970.0	23.6	89.3	76.9	68.8	123.4	287.5	258.9	215.7	148.5	213.6	167.8	296.1	- 1 time
- 2 ครั้ง	202.0	1.1	11.6	8.6	5.1	5.0	5.0	9.4	9.5	8.2	25.9	36.7	75.9	- 2 times
- 3 ครั้งขึ้นไป	170.4	0.3	8.2	5.6	3.9	5.7	5.7	7.7	7.9	6.8	23.2	31.6	63.9	- 3 times and over
ไม่เคยเข้าพักรักษาพยาบาล	29,200.1	474.9	1,935.9	2,536.0	2,593.9	2,643.9	2,549.3	2,515.7	2,411.0	2,307.9	3,959.1	2,552.1	2,720.5	Never been inpatient

หน่วยเป็นพัน: In thousands

ตารางที่ 17 จำนวนประชากร จำแนกตามการเข้าพักรักษาพยาบาลในสถานพยาบาลระหว่าง 12 เดือนก่อนวันสัมภาษณ์ หมวดอายุ เพศ เขตการปกครอง และภาค (ต่อ)  
 TABLE 17 NUMBER OF POPULATION BY ADMISSION TO HOSPITAL DURING 12 MONTHS BEFORE INTERVIEWS DATE, AGE GROUP, SEX, AREA AND REGION (CONTD.)

การเข้าพักรักษาพยาบาล ในสถานพยาบาล เพศ เขตการปกครอง และภาค	รวม Total	น้อยกว่า 1 Less than 1	หมวดอายุ (ปี) Age group (years)										60 ขึ้นไป 60 and Over	Admission to hospital, sex, area and region
			1 - 4	5 - 9	10 - 14	15 - 19	20 - 24	25 - 29	30 - 34	35 - 39	40 - 49	50 - 59		
ในเขตเทศบาล	20,424.9	308.9	1,206.2	1,516.8	1,612.0	1,801.5	1,961.5	2,013.4	1,922.6	1,729.0	2,824.9	1,724.4	1,803.7	Municipal area
เคยเข้าพักรักษาพยาบาล	1,175.7	17.8	76.6	56.3	50.6	65.2	108.0	118.6	109.9	89.7	139.1	114.4	229.5	Ever been inpatient
- 1 ครั้ง	979.9	17.0	63.3	50.4	47.8	58.9	100.3	107.1	99.1	80.1	114.6	82.5	158.9	- 1 time
- 2 ครั้ง	113.3	0.3	8.0	3.9	2.0	3.3	3.9	5.9	7.5	6.8	16.0	18.0	37.8	- 2 times
- 3 ครั้งขึ้นไป	82.4	0.5	5.3	2.0	0.8	3.0	3.8	5.6	3.3	2.9	8.5	13.8	32.8	- 3 times and over
ไม่เคยเข้าพักรักษาพยาบาล	19,249.2	291.0	1,129.6	1,460.4	1,561.4	1,736.3	1,853.6	1,894.9	1,812.7	1,639.2	2,685.8	1,610.0	1,574.2	Never been inpatient
ชาย	9,945.0	155.4	606.2	758.8	800.4	887.6	962.1	980.8	941.9	844.5	1,373.3	824.4	809.6	Male
เคยเข้าพักรักษาพยาบาล	480.9	9.3	43.1	29.8	25.6	26.2	29.7	29.7	30.8	43.1	60.3	52.0	101.3	Ever been inpatient
- 1 ครั้ง	392.0	8.8	34.9	26.8	24.2	23.4	26.9	24.0	25.3	37.3	50.2	37.7	72.7	- 1 time
- 2 ครั้ง	54.0	0.3	4.5	1.9	1.1	1.7	1.6	3.8	4.2	4.9	7.3	7.2	15.3	- 2 times
- 3 ครั้งขึ้นไป	34.9	0.3	3.7	1.1	0.2	1.1	1.2	1.9	1.3	0.9	2.9	7.1	13.3	- 3 times and over
ไม่เคยเข้าพักรักษาพยาบาล	9,464.1	146.1	563.1	728.9	774.8	861.5	932.4	951.2	911.1	801.3	1,313.0	772.4	708.2	Never been inpatient
หญิง	10,479.9	153.5	600.0	758.0	811.6	913.9	999.4	1,032.6	980.7	884.5	1,451.6	900.0	994.2	Female
เคยเข้าพักรักษาพยาบาล	694.8	8.5	33.5	26.5	25.1	39.0	78.2	88.9	79.1	46.6	78.7	62.4	128.1	Ever been inpatient
- 1 ครั้ง	587.9	8.3	28.4	23.6	23.6	35.5	73.4	83.1	73.8	42.8	64.4	44.8	86.1	- 1 time
- 2 ครั้ง	59.4	0.0	3.5	2.0	0.8	1.6	2.2	2.1	3.3	1.8	8.7	10.8	22.5	- 2 times
- 3 ครั้งขึ้นไป	47.5	0.3	1.6	0.9	0.6	1.9	2.6	3.7	1.9	2.0	5.7	6.7	19.5	- 3 times and over
ไม่เคยเข้าพักรักษาพยาบาล	9,785.1	144.9	566.5	731.5	786.5	874.9	921.2	943.7	901.6	837.9	1,372.8	837.6	866.0	Never been inpatient

หน่วยเป็นพัน: In thousands

ตารางที่ 17 จำนวนประชากร จำแนกตามการเข้าพักรักษาพยาบาลในสถานพยาบาลระหว่าง 12 เดือนก่อนวันสัมภาษณ์ หมวดอายุ เพศ เขตการปกครอง และภาค (ต่อ)  
 TABLE 17 NUMBER OF POPULATION BY ADMISSION TO HOSPITAL DURING 12 MONTHS BEFORE INTERVIEWS DATE, AGE GROUP, SEX, AREA AND REGION (CONTD.)

การเข้าพักรักษาพยาบาล ในสถานพยาบาล เพศ เขตการปกครอง และภาค	หมวดอายุ (ปี)												รวม Total	น้อยกว่า 1 Less than 1	Admission to hospital, sex, area and region		
	1 - 4	5 - 9	10 - 14	15 - 19	20 - 24	25 - 29	30 - 34	35 - 39	40 - 49	50 - 59	60 ขึ้นไป 60 and Over	Non - municipal area			Ever been inpatient	Never been inpatient	
นอกเขตเทศบาล	2,941.0	3,800.2	3,797.7	3,838.6	3,824.4	3,672.2	3,432.8	3,196.6	5,527.4	3,686.1	4,021.3	4,021.3	552.5	397.7	80.5	74.3	3,468.8
เคยเข้าพักรักษาพยาบาล	30.1	134.6	116.4	171.1	298.2	265.0	233.0	198.4	334.0	314.8	552.5	552.5	397.7	80.5	74.3	3,468.8	Never been inpatient
- 1 ครั้ง	27.5	115.1	97.8	157.2	280.5	242.9	211.8	177.9	272.8	233.4	397.7	397.7	80.5	74.3	3,468.8	Ever been inpatient	- 1 time
- 2 ครั้ง	2.7	19.4	11.3	6.6	11.9	13.0	12.0	12.0	31.6	41.8	80.5	80.5	74.3	3,468.8	Never been inpatient	- 2 times	
- 3 ครั้งขึ้นไป	*	17.5	7.3	7.3	5.8	9.0	9.2	8.4	29.5	39.5	74.3	74.3	3,468.8	Never been inpatient	- 3 times and over		
ไม่เคยเข้าพักรักษาพยาบาล	677.7	2,768.8	3,681.4	3,667.5	3,526.2	3,407.2	3,199.8	2,998.2	5,193.4	3,371.3	3,468.8	3,468.8	1,859.1	244.8	187.8	1,859.1	Male
ชาย	361.3	1,496.2	1,937.6	1,974.5	1,976.4	1,913.1	1,769.5	1,609.6	2,757.1	1,797.9	1,859.1	1,859.1	244.8	187.8	1,859.1	244.8	Ever been inpatient
เคยเข้าพักรักษาพยาบาล	13.6	96.7	70.1	63.6	78.3	77.9	79.0	81.4	150.0	141.1	244.8	244.8	187.8	1,859.1	1,859.1	244.8	Ever been inpatient
- 1 ครั้ง	12.1	74.4	61.8	52.6	66.5	67.2	69.9	72.2	123.6	110.4	187.8	187.8	1,859.1	1,859.1	1,859.1	244.8	Ever been inpatient
- 2 ครั้ง	1.5	11.4	2.9	3.1	9.1	5.7	5.8	5.7	14.4	16.0	27.0	27.0	1,859.1	1,859.1	1,859.1	244.8	Ever been inpatient
- 3 ครั้งขึ้นไป	*	11.0	4.1	3.5	2.7	5.0	3.3	3.6	12.0	14.6	30.0	30.0	1,859.1	1,859.1	1,859.1	244.8	Ever been inpatient
ไม่เคยเข้าพักรักษาพยาบาล	347.7	1,399.4	1,861.1	1,898.5	1,898.1	1,835.2	1,690.4	1,528.1	2,607.1	1,656.8	1,614.3	1,614.3	1,859.1	1,859.1	1,859.1	1,859.1	Never been inpatient
หญิง	346.5	1,444.8	1,860.1	1,864.1	1,848.0	1,759.2	1,663.3	1,587.0	2,770.2	1,888.2	2,162.2	2,162.2	1,859.1	1,859.1	1,859.1	1,859.1	Female
เคยเข้าพักรักษาพยาบาล	16.5	75.4	52.7	95.1	219.9	187.1	154.0	117.0	183.9	173.7	307.7	307.7	1,859.1	1,859.1	1,859.1	307.7	Ever been inpatient
- 1 ครั้ง	15.4	60.9	45.2	87.9	214.0	175.8	141.9	105.8	149.2	123.0	209.9	209.9	1,859.1	1,859.1	1,859.1	209.9	Ever been inpatient
- 2 ครั้ง	1.1	8.1	4.3	3.5	2.8	7.3	6.2	6.4	17.2	25.9	53.4	53.4	1,859.1	1,859.1	1,859.1	53.4	Ever been inpatient
- 3 ครั้งขึ้นไป	*	6.5	4.7	3.8	3.1	4.0	6.0	4.8	17.5	24.9	44.3	44.3	1,859.1	1,859.1	1,859.1	44.3	Ever been inpatient
ไม่เคยเข้าพักรักษาพยาบาล	330.0	1,369.4	1,807.4	1,769.0	1,628.1	1,572.1	1,509.3	1,470.0	2,586.3	1,714.5	1,854.5	1,854.5	1,854.5	1,854.5	1,854.5	1,854.5	Never been inpatient

หน่วยเป็นพัน: In thousands

ตารางที่ 17 จำนวนประชากร จำแนกตามการเข้าพักรักษาพยาบาลในสถานพยาบาลระหว่าง 12 เดือนก่อนวันสัมภาษณ์ หมวดอายุ เพศ เขตการปกครอง และภาค (ต่อ)  
 TABLE 17 NUMBER OF POPULATION BY ADMISSION TO HOSPITAL DURING 12 MONTHS BEFORE INTERVIEWS DATE, AGE GROUP, SEX, AREA AND REGION (CONTD.)

การเข้าพักรักษาพยาบาล ในสถานพยาบาล เพศ เขตการปกครอง และภาค	รวม Total	น้อยกว่า 1 Less than 1	หมวดอายุ (ปี) Age group (years)										60 ขึ้นไป 60 and Over	Admission to hospital, sex, area and region
			1 - 4	5 - 9	10 - 14	15 - 19	20 - 24	25 - 29	30 - 34	35 - 39	40 - 49	50 - 59		
กรุงเทพมหานคร	7,750.5	105.9	369.3	440.7	532.8	679.5	807.8	869.2	835.0	727.6	1,145.4	638.0	599.4	Bangkok metropolis
เคยเข้าพักรักษาพยาบาล	369.8	7.3	20.9	16.7	9.8	20.3	41.3	44.9	46.2	37.6	38.9	33.2	52.9	Ever been inpatient
- 1 ครั้ง	306.0	7.3	14.5	16.0	9.8	18.4	38.4	37.9	42.0	33.1	31.1	21.4	36.1	- 1 time
- 2 ครั้ง	38.8	*	3.7	0.7	*	0.6	1.5	4.1	2.9	3.4	5.9	6.0	10.2	- 2 times
- 3 ครั้งขึ้นไป	25.0	*	2.7	*	*	1.4	1.4	2.9	1.3	1.1	1.9	5.7	6.6	- 3 times and over
ไม่เคยเข้าพักรักษาพยาบาล	7,380.7	98.6	348.3	423.9	523.1	659.2	766.6	824.3	788.7	690.1	1,106.5	604.9	546.6	Never been inpatient
ชาย	3,705.3	53.6	188.0	222.3	261.7	325.8	382.8	403.7	396.0	350.7	551.4	304.1	265.1	Male
เคยเข้าพักรักษาพยาบาล	147.0	4.5	14.5	9.6	3.4	8.3	10.4	9.8	10.8	23.6	17.0	14.2	20.8	Ever been inpatient
- 1 ครั้ง	112.2	4.5	9.8	8.9	3.4	7.7	9.1	6.5	7.7	20.2	12.1	7.5	14.7	- 1 time
- 2 ครั้ง	24.1	*	2.9	0.7	*	0.6	0.7	3.3	2.4	3.4	3.6	2.4	4.2	- 2 times
- 3 ครั้งขึ้นไป	10.7	*	1.9	*	*	*	0.6	*	0.7	*	1.4	4.3	1.9	- 3 times and over
ไม่เคยเข้าพักรักษาพยาบาล	3,558.3	49.1	173.5	212.7	258.2	317.5	372.4	393.9	385.2	327.0	534.4	289.9	244.3	Never been inpatient
หญิง	4,045.2	52.3	181.2	218.3	271.2	353.7	425.0	465.5	439.0	377.0	593.9	333.9	334.3	Female
เคยเข้าพักรักษาพยาบาล	222.8	2.7	6.4	7.1	6.3	12.0	30.8	35.1	35.4	14.0	21.9	18.9	32.1	Ever been inpatient
- 1 ครั้ง	193.8	2.7	4.7	7.1	6.3	10.7	29.3	31.4	34.3	12.9	19.0	13.9	21.4	- 1 time
- 2 ครั้ง	14.7	*	0.8	*	*	*	0.8	0.8	0.5	*	2.3	3.5	6.0	- 2 times
- 3 ครั้งขึ้นไป	14.3	*	0.9	*	*	1.4	0.8	2.9	0.6	1.1	0.6	1.5	4.7	- 3 times and over
ไม่เคยเข้าพักรักษาพยาบาล	3,822.5	49.5	174.8	211.2	264.9	341.6	394.2	430.4	403.5	363.0	572.0	315.0	302.2	Never been inpatient

หน่วยเป็นพัน: In thousands



ตารางที่ 17 จำนวนประชากร จำแนกตามการเข้าพักรักษาพยาบาลในสถานพยาบาลระหว่าง 12 เดือนก่อนวันสัมภาษณ์ หมวดอายุ เพศ เขตการปกครอง และภาค (ต่อ)  
 TABLE 17 NUMBER OF POPULATION BY ADMISSION TO HOSPITAL DURING 12 MONTHS BEFORE INTERVIEWS DATE, AGE GROUP, SEX, AREA AND REGION (CONTD.)

การเข้าพักรักษาพยาบาล ในสถานพยาบาล เพศ เขตการปกครอง และภาค	รวม Total	น้อยกว่า 1 Less than 1	หมวดอายุ (ปี) Age group (years)											60 ขึ้นไป 60 and Over	Admission to hospital, sex, area and region
			1 - 4	5 - 9	10 - 14	15 - 19	20 - 24	25 - 29	30 - 34	35 - 39	40 - 49	50 - 59			
ภาคกลาง (ไม่รวมกรุงเทพมหานคร) เคยเข้าพักรักษาพยาบาล - 1 ครั้ง - 2 ครั้ง - 3 ครั้งขึ้นไป ไม่เคยเข้าพักรักษาพยาบาล	14,225.1 892.3 737.0 86.4 68.9 13,332.8	213.6 8.5 8.4 * 0.1 205.1	864.2 49.0 38.7 5.7 4.6 815.2	1,096.3 36.9 30.8 2.2 3.9 1,059.4	1,107.1 43.8 39.8 2.0 2.0 1,063.2	1,188.5 52.9 48.4 2.1 2.3 1,135.7	1,286.2 75.6 67.8 5.9 1.8 1,210.5	1,319.6 78.9 74.1 2.5 2.3 1,240.7	1,290.8 73.9 67.8 3.6 2.6 1,216.9	1,179.7 68.3 59.4 5.5 3.4 1,111.3	1,939.6 103.3 83.2 11.9 8.2 1,836.3	1,242.8 98.0 73.0 14.8 10.2 1,144.8	1,496.6 203.0 145.4 30.2 27.4 1,293.6	Central region (excluding Bangkok metropolis) Ever been inpatient - 1 time - 2 times - 3 times and over Never been inpatient	
ชาย	7,035.8	109.0	438.3	553.2	559.2	604.3	653.5	667.1	653.3	585.0	945.6	593.1	674.1	Male	
เคยเข้าพักรักษาพยาบาล - 1 ครั้ง - 2 ครั้ง - 3 ครั้งขึ้นไป	370.8 304.1 34.3	4.1 4.1 *	27.7 21.2 3.9	17.8 14.5 0.9	24.6 22.2 1.2	24.9 22.3 1.4	25.2 21.0 2.9	21.9 20.5 0.8	21.9 19.3 1.3	25.8 21.2 2.8	46.2 38.9 4.5	44.6 33.8 5.6	86.2 65.1 8.9	Ever been inpatient - 1 time - 2 times	
ไม่เคยเข้าพักรักษาพยาบาล	6,665.0	104.8	410.6	535.4	534.6	579.4	628.4	645.2	631.4	559.2	899.4	548.5	588.0	Never been inpatient	
หญิง	7,189.3	104.6	426.0	543.1	547.9	584.2	632.6	652.5	637.5	594.7	993.9	649.7	822.5	Female	
เคยเข้าพักรักษาพยาบาล - 1 ครั้ง - 2 ครั้ง - 3 ครั้งขึ้นไป	521.5 432.9 52.1 36.5	4.4 4.4 * *	21.4 17.5 1.8 2.0	19.1 16.3 1.3 1.5	19.3 17.6 0.9 0.8	28.0 26.1 0.7 1.2	50.5 46.8 3.0 0.6	57.0 53.6 1.7 1.8	52.0 48.5 2.2 1.2	42.5 38.2 2.7 1.6	57.1 44.3 7.4 5.4	53.4 39.2 9.2 5.0	116.8 80.3 21.2 15.3	Ever been inpatient - 1 time - 2 times - 3 times and over	
ไม่เคยเข้าพักรักษาพยาบาล	6,667.8	100.3	404.6	524.0	528.7	556.3	582.2	595.5	585.5	552.2	936.9	596.3	705.7	Never been inpatient	

หน่วยเป็นพัน: In thousands

ตารางที่ 17 จำนวนประชากร จำแนกตามการเข้าพักรักษาพยาบาลในสถานพยาบาลระหว่าง 12 เดือนก่อนวันสัมภาษณ์ หมวดอายุ เพศ เขตการปกครอง และภาค (ต่อ)

TABLE 17 NUMBER OF POPULATION BY ADMISSION TO HOSPITAL DURING 12 MONTHS BEFORE INTERVIEW'S DATE, AGE GROUP, SEX, AREA AND REGION (CONTD.)

การเข้าพักรักษาพยาบาล ในสถานพยาบาล เพศ เขตการปกครอง และภาค	รวม Total	น้อยกว่า 1 Less than 1	หมวดอายุ (ปี) Age group (years)										หน่วยเป็นพัน: In thousands		
			1 - 4	5 - 9	10 - 14	15 - 19	20 - 24	25 - 29	30 - 34	35 - 39	40 - 49	50 - 59	60 ขึ้นไป 60 and Over	Admission to hospital, sex, area and region	
ภาคเหนือ	11,303.5	166.6	654.4	843.9	933.3	970.2	971.9	951.7	905.4	919.3	1,709.3	1,038.8	1,238.6	Northern region	
เคยเข้าพักรักษาพยาบาล	746.1	8.9	39.7	24.4	30.2	42.2	64.4	61.5	62.5	59.0	105.0	82.8	165.7	Ever been inpatient	
- 1 ครั้ง	627.9	7.9	33.5	21.6	26.3	39.3	63.5	56.1	56.4	54.6	83.7	61.6	123.4	- 1 time	
- 2 ครั้ง	68.9	0.8	4.7	1.9	3.5	1.9	0.3	3.2	3.3	3.3	10.5	11.1	24.4	- 2 times	
- 3 ครั้งขึ้นไป	49.3	0.1	1.5	0.9	0.4	1.0	0.6	2.2	2.7	1.2	10.8	10.1	17.8	- 3 times and over	
ไม่เคยเข้าพักรักษาพยาบาล	10,557.3	157.7	614.7	819.6	903.1	928.1	907.5	890.2	842.9	860.3	1,604.3	956.0	1,072.9	Never been inpatient	
ชาย	5,694.2	85.0	331.2	425.4	473.3	497.9	503.5	506.8	472.6	455.0	852.1	510.2	581.2	Male	
เคยเข้าพักรักษาพยาบาล	307.5	4.1	21.3	11.5	15.6	15.5	14.8	19.6	23.3	23.3	48.4	35.4	74.8	Ever been inpatient	
- 1 ครั้ง	255.7	3.1	18.6	10.4	13.2	14.9	14.3	15.6	21.4	21.6	36.4	28.8	57.5	- 1 time	
- 2 ครั้ง	29.0	0.8	2.1	0.9	2.2	0.6	0.3	1.8	0.5	1.1	6.0	2.0	10.7	- 2 times	
- 3 ครั้งขึ้นไป	22.9	0.1	0.6	0.3	0.3	0.1	0.2	2.2	1.4	0.5	5.9	4.7	6.6	- 3 times and over	
ไม่เคยเข้าพักรักษาพยาบาล	5,386.7	80.9	309.9	413.9	457.7	482.3	488.6	487.3	449.4	431.7	803.7	474.8	506.5	Never been inpatient	
หญิง	5,609.3	81.7	323.2	418.5	460.1	472.4	468.4	444.9	432.7	464.3	857.2	528.5	657.3	Female	
เคยเข้าพักรักษาพยาบาล	438.6	4.8	18.4	12.9	14.6	26.6	49.6	42.0	39.2	35.7	56.6	47.3	90.9	Ever been inpatient	
- 1 ครั้ง	372.3	4.8	14.9	11.3	13.1	24.4	49.1	40.6	35.1	32.9	47.3	32.8	66.0	- 1 time	
- 2 ครั้ง	40.0	*	2.6	1.0	1.3	1.3	*	1.4	2.8	2.2	4.5	9.1	13.7	- 2 times	
- 3 ครั้งขึ้นไป	26.4	*	0.9	0.6	0.1	0.9	0.4	*	1.3	0.6	4.9	5.4	11.2	- 3 times and over	
ไม่เคยเข้าพักรักษาพยาบาล	5,170.7	76.9	304.8	405.6	445.5	445.7	418.8	402.9	393.5	428.6	800.6	481.2	566.5	Never been inpatient	

ตารางที่ 17 จำนวนประชากร จำแนกตามการเข้าพักรักษาพยาบาลในสถานพยาบาลระหว่าง 12 เดือนก่อนวันสัมภาษณ์ หมวดอายุ เพศ เขตการปกครอง และภาค (ต่อ)  
 TABLE 17 NUMBER OF POPULATION BY ADMISSION TO HOSPITAL DURING 12 MONTHS BEFORE INTERVIEWS DATE, AGE GROUP, SEX, AREA AND REGION (CONTD.)

การเข้าพักรักษาพยาบาล ในสถานพยาบาล เพศ เขตการปกครอง และภาค	หมวดอายุ (ปี)												รวม Total	น้อยกว่า 1 Less than 1	60 ขึ้นไป 60 and Over		Admission to hospital, sex, area and region
	1 - 4	5 - 9	10 - 14	15 - 19	20 - 24	25 - 29	30 - 34	35 - 39	40 - 49	50 - 59	60 ขึ้นไป 60 and Over	60 ขึ้นไป 60 and Over					
ภาคตะวันออกเฉียงเหนือ	372.6	2,028.1	1,999.4	2,025.3	2,015.7	1,838.3	1,661.1	1,488.3	2,574.9	1,845.2	1,766.0	1,766.0	1,766.0	1,766.0	Northeastern region		
เคยเข้าพักรักษาพยาบาล	13.6	81.9	61.4	89.8	172.8	142.0	111.1	83.5	171.2	165.3	258.4	258.4	258.4	258.4	Ever been inpatient		
- 1 ครั้ง	12.1	71.0	52.1	82.4	161.8	130.7	100.5	75.3	147.0	125.1	181.2	181.2	181.2	- 1 time			
- 2 ครั้ง	1.3	5.8	4.1	3.6	6.4	5.1	6.3	5.2	11.5	20.7	39.7	39.7	39.7	- 2 times			
- 3 ครั้งขึ้นไป	0.2	5.1	5.2	3.8	4.6	6.3	4.3	3.1	12.8	19.5	37.6	37.6	37.6	- 3 times and over			
ไม่เคยเข้าพักรักษาพยาบาล	359.0	1,946.2	1,938.0	1,935.4	1,842.9	1,696.3	1,549.9	1,404.8	2,403.7	1,679.9	1,507.6	1,507.6	1,507.6	Never been inpatient			
ชาย	189.2	1,022.2	1,013.8	1,041.2	1,048.9	965.2	850.8	753.0	1,289.0	897.1	806.8	806.8	806.8	Male			
เคยเข้าพักรักษาพยาบาล	4.3	44.2	30.7	40.8	42.7	40.0	36.3	38.0	75.3	73.7	117.4	117.4	117.4	Ever been inpatient			
- 1 ครั้ง	4.1	40.7	25.4	36.6	35.8	35.1	32.0	34.6	67.2	60.8	89.2	89.2	89.2	- 1 time			
- 2 ครั้ง	0.2	1.5	3.0	1.3	5.2	1.5	3.9	3.1	4.9	9.5	12.9	12.9	12.9	- 2 times			
- 3 ครั้งขึ้นไป	*	2.0	2.3	2.9	1.6	3.5	0.4	0.3	3.2	3.4	15.3	15.3	15.3	- 3 times and over			
ไม่เคยเข้าพักรักษาพยาบาล	184.9	978.0	983.1	1,000.4	1,006.3	925.2	814.5	715.0	1,213.8	823.4	689.4	689.4	689.4	Never been inpatient			
หญิง	183.4	1,005.9	985.6	984.1	966.8	873.1	810.3	735.3	1,285.9	948.0	959.2	959.2	959.2	Female			
เคยเข้าพักรักษาพยาบาล	9.3	37.7	30.6	49.0	130.1	102.0	74.8	45.5	96.0	91.6	141.0	141.0	141.0	Ever been inpatient			
- 1 ครั้ง	8.0	30.4	26.6	45.8	126.0	95.7	68.5	40.6	79.8	64.3	92.0	92.0	92.0	- 1 time			
- 2 ครั้ง	1.1	4.2	1.1	2.3	1.2	3.5	2.4	2.1	6.6	11.2	26.7	26.7	26.7	- 2 times			
- 3 ครั้งขึ้นไป	0.2	3.2	2.9	0.9	3.0	2.8	3.9	2.8	9.6	16.0	22.3	22.3	22.3	- 3 times and over			
ไม่เคยเข้าพักรักษาพยาบาล	174.1	968.2	955.0	935.1	836.6	771.1	735.4	689.7	1,189.9	856.5	818.2	818.2	818.2	Never been inpatient			

หน่วยเป็นพัน: In thousands

ตารางที่ 17 จำนวนประชากร จำแนกตามการเข้าพักรักษาพยาบาลในสถานพยาบาลระหว่าง 12 เดือนก่อนวันสัมภาษณ์ หมวดอายุ เพศ เขตการปกครอง และภาค (ต่อ)  
TABLE 17 NUMBER OF POPULATION BY ADMISSION TO HOSPITAL DURING 12 MONTHS BEFORE INTERVIEWS DATE, AGE GROUP, SEX, AREA AND REGION (CONTD.)

การเข้าพักรักษาพยาบาล ในสถานพยาบาล เพศ เขตการปกครอง และภาค	รวม Total	น้อยกว่า 1 Less than 1	หมวดอายุ (ปี) Age group (years)											60 ขึ้นไป 60 and Over	Admission to hospital, sex, area and region
			1 - 4	5 - 9	10 - 14	15 - 19	20 - 24	25 - 29	30 - 34	35 - 39	40 - 49	50 - 59			
เคยเข้าพักรักษาพยาบาล	8,412.1	157.9	694.4	908.0	837.1	776.6	704.4	706.9	663.2	610.7	983.1	645.7	724.4	Southern region	
- 1 ครั้ง	544.8	9.7	47.5	31.0	21.8	31.1	52.2	56.2	49.2	39.7	54.6	49.9	102.0	Ever been inpatient	
- 2 ครั้ง	441.1	8.8	33.1	26.0	17.6	27.6	49.3	51.1	44.2	35.6	42.4	34.8	70.5	- 1 time	
- 3 ครั้งขึ้นไป	57.7	0.8	9.1	2.9	3.6	1.6	1.6	4.2	3.4	1.5	7.9	7.3	13.8	- 2 times	
ไม่เคยเข้าพักรักษาพยาบาล	46.0	0.2	5.2	2.1	0.6	1.9	1.2	0.8	1.6	2.6	4.3	7.9	17.7	- 3 times and over	
ชาย	7,867.3	148.2	646.9	877.0	815.2	745.5	652.2	650.7	614.0	571.0	928.5	595.7	622.4	Never been inpatient	
- 1 ครั้ง	4,225.5	79.9	354.5	466.7	430.1	392.9	349.7	351.1	338.6	310.4	492.3	317.8	341.4	Male	
- 2 ครั้ง	238.5	5.8	30.2	16.8	14.9	12.6	15.0	16.2	17.6	13.8	23.5	25.1	47.0	Ever been inpatient	
- 3 ครั้งขึ้นไป	188.2	5.0	21.5	14.2	12.5	11.2	13.1	13.5	14.9	11.7	19.1	17.2	34.1	- 1 time	
ไม่เคยเข้าพักรักษาพยาบาล	26.4	0.8	4.4	0.8	1.8	0.9	1.5	2.1	1.9	0.2	2.7	3.6	5.6	- 2 times	
หญิง	23.9	*	4.3	1.8	0.5	0.4	0.4	0.6	0.7	1.9	1.6	4.3	7.3	- 3 times and over	
- 1 ครั้ง	3,987.0	74.0	324.3	449.9	415.3	380.4	334.8	334.8	321.0	296.6	468.8	292.7	294.4	Never been inpatient	
- 2 ครั้ง	4,186.6	78.0	339.8	441.2	406.9	383.6	354.6	355.8	324.5	300.3	490.8	327.9	383.0	Female	
- 3 ครั้งขึ้นไป	306.3	3.8	17.3	14.2	7.0	18.5	37.2	40.0	31.6	25.9	31.1	24.8	55.1	Ever been inpatient	
ไม่เคยเข้าพักรักษาพยาบาล	252.9	3.7	11.6	11.9	5.1	16.3	36.3	37.7	29.3	23.9	23.3	17.6	36.4	- 1 time	
- 1 ครั้ง	31.2	*	4.8	2.1	1.8	0.7	0.1	2.1	1.5	1.3	5.1	3.6	8.3	- 2 times	
- 2 ครั้ง	22.1	0.1	0.9	0.3	0.0	1.4	0.8	0.2	0.8	0.7	2.7	3.6	10.4	- 3 times and over	
- 3 ครั้งขึ้นไป	3,880.3	74.2	322.6	427.0	400.0	365.2	317.5	315.9	293.0	274.4	459.7	303.1	327.9	Never been inpatient	

หมายเหตุ: \* น้อยกว่า 0.1

Note: \* Less than 0.1

หน่วยเป็นพัน: In thousands

ตารางที่ 18 จำนวนประชากรที่เข้ารักษาพยาบาลในสถานพยาบาลระหว่าง 12 เดือนก่อนวันสัมภาษณ์ จำแนกตามกลุ่มโรค เพศ เขตการปกครอง และภาค

TABLE 18 NUMBER OF POPULATION WHO ADMISSION TO HOSPITAL DURING 12 MONTHS BEFORE INTERVIEWS DATE BY TYPE OF DISEASES OR SYMPTOMS, SEX, AREA AND REGION

กลุ่มโรค และเพศ	ทั่วราชอาณาจักร	ในเขตเทศบาล	นอกเขตเทศบาล	กรุงเทพฯ - มหานคร	กลาง (ไม่รวมกทม.)	เหนือ	ตะวันออกเฉียงเหนือ	ใต้	หน่วยเป็นพัน: In thousands	
									Type of diseases or symptoms and sex	Southern region
<b>รวม</b>	3,995.9	1,175.7	2,820.2	369.8	892.3	746.1	1,442.9	544.8	<b>Total</b>	
กลุ่มที่ 1 โรคระบบทางเดินหายใจ	491.2	145.0	346.1	38.9	113.2	83.9	173.4	81.8	Group 1 Diseases of the respiratory system	
กลุ่มที่ 2 โรคระบบทางเดินอาหาร	735.8	209.0	526.8	62.0	155.5	146.2	280.4	91.6	Group 2 Diseases of the digestive system	
กลุ่มที่ 3 โรคระบบทางเดินปัสสาวะ	186.4	43.7	142.8	9.5	34.4	42.2	79.1	21.2	Group 3 Diseases of urinary system	
กลุ่มที่ 4 โรคหัวใจหลอดเลือด	312.1	104.8	207.3	35.4	86.5	58.8	83.4	48.1	Group 4 Cardiovascular Diseases	
กลุ่มที่ 5 โรคติดเชื้อ	245.2	67.9	177.2	23.1	53.4	36.0	101.8	30.9	Group 5 Infectious diseases	
กลุ่มที่ 6 โรคผิวหนัง	32.5	10.4	22.1	2.9	8.1	5.3	8.9	7.2	Group 6 Diseases of skin	
กลุ่มที่ 7 ภูมิแพ้	42.7	15.6	27.0	3.5	13.0	9.7	12.7	3.7	Group 7 Allergic condition	
กลุ่มที่ 8 โรคของปาก จมูก ตา ฟัน	116.7	39.4	77.3	12.9	26.9	23.5	40.9	12.5	Group 8 Diseases of oral cavity, ear, throat, nose, eye	
กลุ่มที่ 9 โรคอวัยวะสืบพันธุ์ของสตรี	77.0	24.7	52.3	4.1	18.6	11.7	33.3	9.4	Group 9 Diseases of female genital organ	
กลุ่มที่ 10 การคลอดบุตร	735.6	208.8	526.7	83.9	136.5	123.2	288.1	103.8	Group 10 Condition related to delivery	
กลุ่มที่ 11 โรคของต่อมไร้ท่อ	181.3	57.3	124.0	16.6	41.2	31.8	69.2	22.5	Group 11 Diseases of endocrine system, metabolic diseases and nutritional status	
กลุ่มที่ 12 ระบบกล้ามเนื้อ เส้นเอ็น กระดูก และข้อ	231.0	68.6	162.4	20.8	57.5	52.2	77.3	23.2	Group 12 Diseases of the musculoskeletal system and connective tissue	
กลุ่มที่ 13 ระบบประสาทจิตเวช	102.0	27.6	74.4	7.4	18.0	26.5	42.4	7.6	Group 13 Diseases of the nervous system and mental disorder	
กลุ่มที่ 14 อาการไม่จำเพาะอื่น ๆ	198.9	51.4	147.5	14.3	49.8	41.5	61.8	31.6	Group 14 Ill - defined conditions	
กลุ่มที่ 15 อื่น ๆ	296.3	99.8	196.5	34.5	73.4	52.5	88.3	47.6	Group 15 Others	
ไม่ทราบ	11.3	1.5	9.7	-	6.5	1.1	1.8	1.8	Unknown	

ตารางที่ 18 จำนวนประชากรที่เข้ารักษาพยาบาลในสถานพยาบาลระหว่าง 12 เดือนก่อนวันสัมภาษณ์ จำแนกตามกลุ่มโรค เขต เขตการปกครอง และภาค (ต่อ)

TABLE 18 NUMBER OF POPULATION WHO ADMISSION TO HOSPITAL DURING 12 MONTHS BEFORE INTERVIEWS DATE BY TYPE OF DISEASES OR SYMPTOMS, SEX, AREA AND REGION (CONTD.)

กลุ่มโรค และเขต	ทั่วราชอาณาจักร	ในเขตเทศบาล	นอกเขตเทศบาล	กรุงเทพฯ - มหานคร	กลาง (ไม่รวมกทม.)	เหนือ Northeastern region	ตะวันออกเฉียงเหนือ Northeastern region	ใต้ Southern region	Type of diseases or symptoms and sex	หน่วยเป็นพัน: In thousands	
										ชาย	Male
ทั้งหมด	1,653.4	480.9	1,172.5	147.0	370.8	307.5	589.6	238.5			
กลุ่มที่ 1 โรคระบบทางเดินหายใจ	242.4	74.2	168.2	20.0	56.6	36.9	82.2	46.6	Group 1 Diseases of the respiratory system		
กลุ่มที่ 2 โรคระบบทางเดินอาหาร	377.8	105.9	271.8	32.8	82.6	82.7	132.3	47.4	Group 2 Diseases of the digestive system		
กลุ่มที่ 3 โรคระบบทางเดินปัสสาวะ	98.6	24.9	73.7	6.6	17.8	19.3	41.8	13.0	Group 3 Diseases of urinary system		
กลุ่มที่ 4 โรคหัวใจหลอดเลือด	122.8	39.9	82.9	11.0	35.0	17.9	35.8	23.2	Group 4 Cardiovascular Diseases		
กลุ่มที่ 5 โรคติดเชื้อ	150.8	38.2	112.6	13.6	26.5	20.5	72.7	17.4	Group 5 Infectious diseases		
กลุ่มที่ 6 โรคผิวหนัง	14.7	5.8	8.9	1.9	4.7	2.3	2.2	3.7	Group 6 Diseases of skin		
กลุ่มที่ 7 ภูมิแพ้	18.8	6.6	12.2	1.6	5.1	5.6	4.6	1.8	Group 7 Allergic condition		
กลุ่มที่ 8 โรคของปาก หู คอ จมูก ตา ฟัน	62.3	23.0	39.3	8.6	12.8	12.5	20.1	8.4	Group 8 Diseases of oral cavity, ear, throat, nose, eye		
กลุ่มที่ 9 โรคอวัยวะสืบพันธุ์ของสตรี	-	-	-	-	-	-	-	-	Group 9 Diseases of female genital organ		
กลุ่มที่ 10 การคลอดบุตร	-	-	-	-	-	-	-	-	Group 10 Condition related to delivery		
กลุ่มที่ 11 โรคของต่อมไร้ท่อ	60.4	18.0	42.4	3.7	13.6	7.9	25.9	9.3	Group 11 Diseases of endocrine system, metabolic diseases and nutritional status		
กลุ่มที่ 12 ระบบกล้ามเนื้อ เส้นเอ็น กระดูก และข้อ	135.7	36.5	99.2	9.9	31.9	29.0	49.5	15.4	Group 12 Diseases of the musculoskeletal system and connective tissue		
กลุ่มที่ 13 ระบบประสาทจิตเวช	57.8	13.8	44.0	2.9	9.4	16.2	25.8	3.5	Group 13 Diseases of the nervous system and mental disorder		
กลุ่มที่ 14 อาการไม่แจ้งชัดอื่น ๆ	86.2	19.4	66.8	5.4	20.0	19.0	28.7	13.1	Group 14 Ill - defined conditions		
กลุ่มที่ 15 อื่น ๆ	217.5	74.1	143.4	29.0	50.1	37.7	66.7	34.1	Group 15 Others		
ไม่ทราบ	7.7	0.5	7.2	-	4.8	0.1	1.2	1.6	Unknown		

ตารางที่ 18 จำนวนประชากรที่เข้ารักษาพยาบาลในสถานพยาบาลระหว่าง 12 เดือนก่อนวันสัมภาษณ์ จำแนกตามกลุ่มโรค เขต เขตการปกครอง และภาค (ต่อ)

TABLE 18 NUMBER OF POPULATION WHO ADMISSION TO HOSPITAL DURING 12 MONTHS BEFORE INTERVIEWS DATE BY TYPE OF DISEASES OR SYMPTOMS, SEX, AREA AND REGION (CONTD.)

กลุ่มโรค และเขต	ทั่วราชอาณาจักร	ในเขตเทศบาล	นอกเขตเทศบาล	กรุงเทพฯ - มหานคร Bangkok metropolis (excluding Bkk.)	กลาง (ไม่รวมกทม.) Central region (excluding Bkk.)	เหนือ Northearn region	ตะวันออกเฉียงเหนือ Northeastern region	ใต้ Southern region	หน่วยเป็นพัน: In thousands	
									Male	Female
<b>หญิง</b>	2,342.5	694.8	1,647.7	222.8	521.5	438.6	853.3	306.3		
กลุ่มที่ 1 โรคระบบทางเดินหายใจ	248.8	70.8	178.0	18.9	56.5	47.0	91.1	35.2	Group 1 Diseases of the respiratory system	
กลุ่มที่ 2 โรคระบบทางเดินอาหาร	358.0	103.1	254.9	29.2	72.9	63.5	148.1	44.3	Group 2 Diseases of the digestive system	
กลุ่มที่ 3 โรคระบบทางเดินปัสสาวะ	87.8	18.8	69.1	2.9	16.6	22.8	37.3	8.2	Group 3 Diseases of urinary system	
กลุ่มที่ 4 โรคหัวใจหลอดเลือด	189.3	64.9	124.4	24.4	51.5	41.0	47.6	24.8	Group 4 Cardiovascular Diseases	
กลุ่มที่ 5 โรคติดเชื้อ	94.3	29.7	64.6	9.5	26.9	15.4	29.1	13.5	Group 5 Infectious diseases	
กลุ่มที่ 6 โรคผิวหนัง	17.8	4.5	13.2	1.1	3.4	3.0	6.7	3.5	Group 6 Diseases of skin	
กลุ่มที่ 7 ภูมิแพ้	23.9	9.1	14.8	1.9	7.9	4.1	8.2	1.9	Group 7 Allergic condition	
กลุ่มที่ 8 โรคของปาก จมูก จมูก ฟัน	54.4	16.4	38.0	4.3	14.1	11.0	20.9	4.2	Group 8 Diseases of oral cavity, ear, throat, nose, eye	
กลุ่มที่ 9 โรคอวัยวะสืบพันธุ์ของสตรี	77.0	24.7	52.3	4.1	18.6	11.7	33.3	9.4	Group 9 Diseases of female genital organ	
กลุ่มที่ 10 การคลอดบุตร	735.6	208.8	526.7	83.9	136.5	123.2	288.1	103.8	Group 10 Condition related to delivery	
กลุ่มที่ 11 โรคของต่อมไร้ท่อ	121.0	39.4	81.6	12.9	27.6	23.9	43.3	13.2	Group 11 Diseases of endocrine system, metabolic diseases and nutritional status	
กลุ่มที่ 12 ระบบกล้ามเนื้อ เส้นเอ็น กระดูก และข้อ	95.3	32.2	63.2	10.9	25.6	23.2	27.8	7.8	Group 12 Diseases of the musculoskeletal system and connective tissue	
กลุ่มที่ 13 ระบบประสาทจิตเวช	44.2	13.8	30.4	4.5	8.7	10.3	16.6	4.1	Group 13 Diseases of the nervous system and mental disorder	
กลุ่มที่ 14 อาการไม่แข็งแรงชนิดอื่น ๆ	112.7	31.9	80.8	8.9	29.8	22.4	33.1	18.5	Group 14 Ill - defined conditions	
กลุ่มที่ 15 อื่น ๆ	78.8	25.7	53.1	5.5	23.3	14.9	21.6	13.6	Group 15 Others	
ไม่ทราบ	3.5	1.0	2.5	-	1.8	1.0	0.6	0.2	Unknown	

ตารางที่ 19 จำนวนประชากรที่เข้าพักรักษาตัวในสถานพยาบาลระหว่าง 12 เดือนก่อนวันสัมภาษณ์ จำนวนตามหมวดอายุ กลุ่มโรค เพศ และเขตการปกครอง  
 TABLE 19 NUMBER OF POPULATION WHO ADMISSION TO HOSPITAL DURING 12 MONTHS BEFORE INTERVIEW'S DATE BY AGE GROUP, TYPE OF DISEASES OR SYMPTOMS, SEX, AND AREA

กลุ่มโรค เพศ และเขตการปกครอง	หมวดอายุ (ปี)											รวม น้อยกว่า 1 Total Less than 1	60 ขึ้นไป 60 and over	Type of diseases or symptoms, sex and area	
	1-4	5-9	10-14	15-19	20-24	25-29	30-34	35-39	40-49	50-59	60 ขึ้นไป 60 and over				
<b>รวม</b>	48.0	248.8	190.9	167.0	236.3	406.2	383.6	342.9	288.1	473.0	429.2	782.0	<b>Total</b>		
กลุ่มที่ 1 โรคระบบทางเดินหายใจ	491.2	19.3	107.6	66.0	28.8	17.3	20.9	13.8	17.9	41.5	43.0	97.7	Group 1 Diseases of the respiratory system		
กลุ่มที่ 2 โรคระบบทางเดินอาหาร	735.8	9.1	68.9	38.0	34.0	38.0	46.8	57.6	64.8	102.0	90.8	153.2	Group 2 Diseases of the digestive system		
กลุ่มที่ 3 โรคระบบทางเดินปัสสาวะ	186.4	*	1.4	5.1	4.4	3.5	10.2	5.7	16.3	37.0	35.0	49.7	Group 3 Diseases of urinary system		
กลุ่มที่ 4 โรคหัวใจหลอดเลือด	312.1	*	4.6	3.2	1.7	2.2	2.1	1.9	8.9	11.3	68.0	161.9	Group 4 Cardiovascular diseases		
กลุ่มที่ 5 โรคติดเชื้อ	245.2	0.5	15.4	35.6	50.7	24.3	13.0	17.1	13.9	14.2	27.0	20.3	Group 5 Infectious diseases		
กลุ่มที่ 6 โรคผิวหนัง	32.5	*	1.3	1.9	1.5	2.6	1.9	6.2	1.1	1.4	3.9	4.2	Group 6 Diseases of skin		
กลุ่มที่ 7 ภูมิแพ้	42.7	1.0	10.0	3.8	3.3	4.0	2.0	4.1	1.1	2.4	5.2	3.2	Group 7 Allergic condition		
กลุ่มที่ 8 โรคของปาก หู คอ จมูก ตา ฟัน	116.7	0.2	6.5	4.6	5.2	2.7	2.3	4.3	2.5	4.8	13.2	19.0	Group 8 Diseases of oral cavity, ear, throat, nose, eye		
กลุ่มที่ 9 โรคอวัยวะสืบพันธุ์ของสตรี	77.0	*	*	0.5	4.2	3.0	2.5	6.0	11.9	29.4	12.9	6.7	Group 9 Diseases of female genital organ		
กลุ่มที่ 10 การคลอดบุตร	735.6	2.9	0.4	* 0.2	58.9	235.3	202.6	145.4	67.0	22.4	0.4	*	Group 10 Condition related to delivery		
กลุ่มที่ 11 โรคของต่อมไร้ท่อ	181.3	*	3.6	3.6	1.4	1.0	5.9	4.4	3.7	9.2	27.8	43.3	Group 11 Diseases of endocrine system, metabolic diseases and nutritional status		
กลุ่มที่ 12 ระบบกล้ามเนื้อ เส้นเอ็น กระดูก และข้อ	231.0	*	4.5	5.6	9.2	22.2	21.6	12.8	10.4	17.5	34.4	34.8	Group 12 Diseases of the musculoskeletal system and connective tissue		
กลุ่มที่ 13 ระบบประสาทจิตเวช	102.0	0.8	6.2	2.0	2.5	7.8	11.5	12.5	9.8	7.2	15.8	11.7	Group 13 Diseases of the nervous system and mental disorder		
กลุ่มที่ 14 อาการไม่แข็งแรงอื่น ๆ	199.9	1.0	9.6	5.9	8.5	13.2	7.7	13.6	16.3	24.4	17.3	66.8	Group 14 Ill - defined conditions		
กลุ่มที่ 15 อื่น ๆ	296.3	13.0	7.6	15.4	14.9	33.9	31.0	34.6	31.4	26.5	41.5	24.5	Group 15 Others		
ไม่ทราบ	11.3	0.1	1.1	0.2	-	0.6	5.4	0.5	0.6	-	1.1	0.7	0.9	Unknown	

หน่วยเป็นพัน: In thousands



ตารางที่ 19 จำนวนประชากรที่เข้าพักรักษาตัวในสถานพยาบาลระหว่าง 12 เดือนก่อนวันสัมภาษณ์ จำนวนตามหมวดอายุ กลุ่มโรค เพศ และเขตการปกครอง (ต่อ)

TABLE 19 NUMBER OF POPULATION WHO ADMISSION TO HOSPITAL DURING 12 MONTHS BEFORE INTERVIEW'S DATE BY AGE GROUP, TYPE OF DISEASES OR SYMPTOMS, SEX, AND AREA (CONTD.)

กลุ่มโรค เพศ และเขตการปกครอง	หมวดอายุ (ปี)											รวม น้อยกว่า 1 Total Less than 1	60 ขึ้นไป 60 and over	Type of diseases or symptoms, sex and area
	1-4	5-9	10-14	15-19	20-24	25-29	30-34	35-39	40-49	50-59	60 ขึ้นไป 60 and over			
<b>ชาย</b>	139.8	99.9	89.2	102.1	108.0	107.5	109.8	124.5	210.3	193.1	346.1			<b>Male</b>
กลุ่มที่ 1 โรคระบบทางเดินหายใจ	7.4	55.2	33.4	13.8	10.4	10.2	5.1	7.5	24.3	17.2	48.1			Group 1 Diseases of the respiratory system
กลุ่มที่ 2 โรคระบบทางเดินอาหาร	2.6	43.2	17.0	16.5	17.9	25.0	28.2	38.4	52.3	46.6	73.7			Group 2 Diseases of the digestive system
กลุ่มที่ 3 โรคระบบทางเดินปัสสาวะ	*	1.1	2.7	3.5	0.7	3.3	2.7	7.8	17.7	20.1	28.6			Group 3 Diseases of urinary system
กลุ่มที่ 4 โรคหัวใจหลอดเลือด	*	1.3	1.7	0.6	1.2	*	0.6	3.3	4.0	16.2	23.5			Group 4 Cardiovascular diseases
กลุ่มที่ 5 โรคติดเชื้อ	0.1	10.5	18.8	29.3	17.0	8.2	12.4	9.6	14.5	12.8	7.3			Group 5 Infectious diseases
กลุ่มที่ 6 โรคผิวหนัง	*	1.2	1.4	0.3	0.7	1.5	1.8	1.0	0.8	1.2	3.7			Group 6 Diseases of skin
กลุ่มที่ 7 ภูมิแพ้	1.0	6.5	2.2	0.3	1.0	1.2	1.6	0.3	0.7	1.5	0.7			Group 7 Allergic condition
กลุ่มที่ 8 โรคของปาก หู คอ จมูก	0.2	2.7	2.7	2.1	2.2	1.9	2.1	3.5	7.6	9.9	24.7			Group 8 Diseases of oral cavity, ear, throat, nose, eye
ตา ฟัน														
กลุ่มที่ 9 โรคอวัยวะสืบพันธุ์ของสตรี	-	-	-	-	-	-	-	-	-	-	-			Group 9 Diseases of female genital organ
กลุ่มที่ 10 การคลอดบุตร	-	-	-	-	-	-	-	-	-	-	-			Group 10 Condition related to delivery
กลุ่มที่ 11 โรคของต่อมไร้ท่อ	*	2.7	1.7	*	0.2	3.4	0.7	1.5	2.6	8.6	14.3			Group 11 Diseases of endocrine system, metabolic diseases and nutritional status
กลุ่มที่ 12 ระบบกล้ามเนื้อ เส้นเอ็น กระดูก และข้อ	*	4.1	3.9	8.4	21.5	18.4	9.0	7.0	18.6	16.1	19.0			Group 12 Diseases of the musculoskeletal system and connective tissue
กลุ่มที่ 13 ระบบประสาทจิตเวช	0.8	2.6	0.9	1.6	3.4	8.0	7.6	7.2	4.6	7.6	6.0			Group 13 Diseases of the nervous system and mental disorder
กลุ่มที่ 14 อาการไม่แข็งแรงอื่น ๆ	1.0	3.3	3.3	4.0	6.4	3.0	8.5	8.8	10.3	6.7	22.3			Group 14 Ill - defined conditions
กลุ่มที่ 15 อื่น ๆ	9.9	4.4	9.9	8.7	20.6	26.4	30.2	25.1	29.3	16.9	15.1			Group 15 Others
ไม่ทราบ	-	1.1	0.2	-	-	4.1	0.3	0.4	0.8	0.3	0.5			Unknown

หน่วยเป็นพัน, in thousands

ตารางที่ 19 จำนวนประชากรที่เข้าพักรักษาตัวในสถานพยาบาลระหว่าง 12 เดือนก่อนวันสัมภาษณ์ จำนวนตามหมวดอายุ กลุ่มโรค เพศ และเขตการปกครอง (ต่อ)  
 TABLE 19 NUMBER OF POPULATION WHO ADMISSION TO HOSPITAL DURING 12 MONTHS BEFORE INTERVIEW'S DATE BY AGE GROUP, TYPE OF DISEASES OR SYMPTOMS, SEX, AND AREA (CONTD.)

กลุ่มโรค เพศ และเขตการปกครอง	หมวดอายุ (ปี)											60 ขึ้นไป 60 and over	Type of diseases or symptoms, sex and area	
	รวม Total	น้อยกว่า 1 Less than 1	1-4	5-9	10-14	15-19	20-24	25-29	30-34	35-39	40-49			50-59
<b>หญิง</b>	<b>2,342.5</b>	<b>25.1</b>	<b>109.0</b>	<b>91.1</b>	<b>77.8</b>	<b>134.2</b>	<b>298.2</b>	<b>276.0</b>	<b>233.1</b>	<b>163.6</b>	<b>262.7</b>	<b>236.1</b>	<b>435.9</b>	<b>Female</b>
กลุ่มที่ 1 โรคระบบทางเดินหายใจ	248.8	11.9	52.4	32.7	15.1	6.9	10.7	8.7	10.4	7.5	17.2	25.8	49.7	Group 1 Diseases of the respiratory system
กลุ่มที่ 2 โรคระบบทางเดินอาหาร	358.0	6.6	25.6	21.0	17.5	21.7	14.5	21.9	29.4	26.4	49.7	44.3	79.5	Group 2 Diseases of the digestive system
กลุ่มที่ 3 โรคระบบทางเดินปัสสาวะ	87.8	*	0.4	2.3	0.9	2.7	6.9	3.0	8.4	7.8	19.4	14.9	21.1	Group 3 Diseases of urinary system
กลุ่มที่ 4 โรคหัวใจหลอดเลือด	189.3	*	3.3	1.5	1.1	1.1	2.0	1.3	5.5	7.3	30.1	44.5	91.5	Group 4 Cardiovascular diseases
กลุ่มที่ 5 โรคติดเชื้อ	94.3	0.4	5.0	16.9	21.4	7.4	4.8	4.7	4.3	3.8	12.6	7.4	5.8	Group 5 Infectious diseases
กลุ่มที่ 6 โรคผิวหนัง	17.8	*	0.1	0.5	1.2	1.9	0.4	4.3	0.1	0.2	3.1	3.0	3.0	Group 6 Diseases of skin
กลุ่มที่ 7 ภูมิแพ้	23.9	*	3.5	1.6	3.0	3.0	0.7	2.5	0.8	1.7	3.5	1.7	1.9	Group 7 Allergic condition
กลุ่มที่ 8 โรคของปาก หู คอ จมูก	54.4	*	3.7	1.9	3.1	*	0.1	2.5	0.4	1.2	5.6	9.2	26.7	Group 8 Diseases of oral cavity, ear, throat, nose, eye
ตา ฟัน														
กลุ่มที่ 9 โรคอวัยวะสืบพันธุ์ของสตรี	77.0	*	*	*	0.5	4.2	3.0	2.5	6.0	11.9	29.4	12.9	6.7	Group 9 Diseases of female genital organ
กลุ่มที่ 10 การคลอดบุตร	735.6	2.9	0.4	*	0.2	58.9	235.3	202.6	145.4	67.0	22.4	0.4	*	Group 10 Condition related to delivery
กลุ่มที่ 11 โรคของต่อมไร้ท่อ	121.0	*	0.9	1.8	1.4	0.8	2.5	3.7	2.3	6.7	19.3	29.0	52.6	Group 11 Diseases of endocrine system, metabolic diseases and nutritional status
กลุ่มที่ 12 ระบบกล้ามเนื้อ เส้นเอ็น กระดูก และข้อ	95.3	*	0.4	1.7	0.8	0.7	3.2	3.8	3.4	7.9	15.8	18.8	39.0	Group 12 Diseases of the musculoskeletal system and connective tissue
กลุ่มที่ 13 ระบบประสาทจิตเวช	44.2	*	3.6	1.1	0.9	4.4	3.5	4.9	2.7	2.6	8.2	5.7	6.7	Group 13 Diseases of the nervous system and mental disorder
กลุ่มที่ 14 อาการไม่แจ้งชัดอื่น ๆ	112.7	*	6.3	2.6	4.5	6.8	4.6	5.1	7.5	6.2	14.1	10.6	44.4	Group 14 Ill - defined conditions
กลุ่มที่ 15 อื่น ๆ	78.8	3.2	3.3	5.5	6.2	13.3	4.5	4.4	6.2	5.5	12.2	7.6	6.9	Group 15 Others
ไม่ทราบ	3.5	0.1	-	-	-	0.6	1.2	0.2	0.3	-	0.4	0.4	0.4	Unknown

หน่วยเป็นพัน, in thousands

ตารางที่ 19 จำนวนประชากรที่เข้าพักรักษาตัวในสถานพยาบาลระหว่าง 12 เดือนก่อนวันสัมภาษณ์ จำนวนตามหมวดอายุ กลุ่มโรค เพศ และเขตการปกครอง (ต่อ)  
 TABLE 19 NUMBER OF POPULATION WHO ADMISSION TO HOSPITAL DURING 12 MONTHS BEFORE INTERVIEW'S DATE BY AGE GROUP, TYPE OF DISEASES OR SYMPTOMS, SEX, AND AREA (CONTD.)

กลุ่มโรค เพศ และเขตการปกครอง	หมวดอายุ (ปี)											60 ขึ้นไป 60 and over	Type of diseases or symptoms, sex and area	
	รวม Total	น้อยกว่า 1 Less than 1	1-4	5-9	10-14	15-19	20-24	25-29	30-34	35-39	40-49			50-59
	1,175.7	17.8	76.6	56.3	50.6	65.2	108.0	118.6	109.9	89.7	139.1	114.4	229.5	Municipal area
กลุ่มที่ 1 โรคระบบทางเดินหายใจ	145.0	4.9	34.1	18.7	9.4	3.9	6.5	6.0	8.0	7.0	11.8	6.7	28.1	Group 1 Diseases of the respiratory system
กลุ่มที่ 2 โรคระบบทางเดินอาหาร	209.0	4.0	22.8	10.4	11.0	9.2	11.0	13.5	15.1	19.8	29.5	24.9	37.9	Group 2 Diseases of the digestive system
กลุ่มที่ 3 โรคระบบทางเดินปัสสาวะ	43.7	*	0.3	0.6	0.8	0.9	1.0	2.1	4.9	4.4	9.1	9.2	10.5	Group 3 Diseases of urinary system
กลุ่มที่ 4 โรคหัวใจหลอดเลือด	104.8	*	1.1	0.5	0.2	0.6	1.9	0.7	3.1	2.8	12.7	23.2	58.1	Group 4 Cardiovascular diseases
กลุ่มที่ 5 โรคติดเชื้อ	67.9	0.1	4.7	15.1	15.9	6.3	5.5	4.4	3.2	1.5	5.0	2.7	3.4	Group 5 Infectious diseases
กลุ่มที่ 6 โรคผิวหนัง	10.4	*	0.9	0.6	0.4	1.1	1.5	1.0	0.1	1.2	1.6	0.9	1.0	Group 6 Diseases of skin
กลุ่มที่ 7 ภูมิแพ้	15.6	0.2	5.0	1.2	1.1	1.6	0.8	2.3	0.2	0.4	1.6	0.6	0.6	Group 7 Allergic condition
กลุ่มที่ 8 โรคของปาก หู คอ จมูก ตา ฟัน	39.4	*	2.6	2.3	1.2	1.1	0.8	1.6	0.1	2.3	4.6	5.3	17.4	Group 8 Diseases of oral cavity, ear, throat, nose, eye
กลุ่มที่ 9 โรคอวัยวะสืบพันธุ์ของสตรี	24.7	*	*	*	0.1	2.6	1.3	1.0	2.2	2.6	9.9	3.6	1.5	Group 9 Diseases of female genital organ
กลุ่มที่ 10 การคลอดบุตร	208.8	2.0	0.4	*	0.1	13.9	50.8	61.1	50.4	22.3	7.8	*	*	Group 10 Condition related to delivery
กลุ่มที่ 11 โรคของต่อมไร้ท่อ	57.3	*	0.7	1.1	0.9	0.8	1.7	1.1	0.5	2.3	10.6	11.5	26.0	Group 11 Diseases of endocrine system, metabolic diseases and nutritional status
กลุ่มที่ 12 ระบบกล้ามเนื้อ เส้นเอ็น กระดูก และข้อ	68.6	*	0.1	2.2	2.5	6.0	5.5	3.8	5.7	5.2	10.5	10.9	16.1	Group 12 Diseases of the musculoskeletal system and connective tissue
กลุ่มที่ 13 ระบบประสาทจิตเวช	27.6	*	1.4	0.4	0.6	2.6	2.8	4.2	2.3	1.6	3.3	3.5	4.9	Group 13 Diseases of the nervous system and mental disorder
กลุ่มที่ 14 อาการไม่แจ้งชัดอื่น ๆ	51.4	1.0	1.0	1.3	2.9	2.3	3.4	2.4	4.1	4.9	8.0	3.6	16.4	Group 14 Ill - defined conditions
กลุ่มที่ 15 อื่น ๆ	99.8	5.4	1.5	1.9	3.6	12.0	13.1	13.1	9.6	11.4	13.0	7.8	7.4	Group 15 Others
ไม่ทราบ	1.5	0.1	-	-	-	0.3	0.3	0.2	0.4	-	0.1	-	0.2	Unknown

หน่วยเป็นพัน: In thousands

ตารางที่ 19 จำนวนประชากรที่เข้าพักรักษาตัวในสถานพยาบาลระหว่าง 12 เดือนก่อนวันสัมภาษณ์ จำนวนตามหมวดอายุ กลุ่มโรค เพศ และเขตการปกครอง (ต่อ)  
 TABLE 19 NUMBER OF POPULATION WHO ADMISSION TO HOSPITAL DURING 12 MONTHS BEFORE INTERVIEW'S DATE BY AGE GROUP, TYPE OF DISEASES OR SYMPTOMS, SEX, AND AREA (CONTD.)

กลุ่มโรค เพศ และเขตการปกครอง	หมวดอายุ (ปี)											รวม น้อยกว่า 1 Total Less than 1	หน่วยเป็นพัน: In thousands	
	1-4	5-9	10-14	15-19	20-24	25-29	30-34	35-39	40-49	50-59	60 ขึ้นไป 60 and over		Type of diseases or symptoms, sex and area	
<b>นอกเขตเทศบาล</b>	30.1	172.2	134.6	116.4	171.1	298.2	265.0	198.4	334.0	314.8	552.5	552.5	<b>Non - municipal area</b>	
กลุ่มที่ 1 โรคระบบทางเดินหายใจ	14.4	73.6	47.3	19.5	13.4	14.4	7.8	9.9	10.2	29.7	36.3	69.7	Group 1 Diseases of the respiratory system	
กลุ่มที่ 2 โรคระบบทางเดินอาหาร	5.1	46.1	27.6	23.0	28.9	21.5	33.4	42.5	45.1	72.5	66.0	115.2	Group 2 Diseases of the digestive system	
กลุ่มที่ 3 โรคระบบทางเดินปัสสาวะ	*	1.1	4.4	3.7	2.6	9.2	3.7	11.4	13.8	27.9	25.8	39.2	Group 3 Diseases of urinary system	
กลุ่มที่ 4 โรคหัวใจหลอดเลือด	*	3.6	2.7	1.5	1.7	0.2	1.2	5.8	8.5	33.6	44.8	103.8	Group 4 Cardiovascular diseases	
กลุ่มที่ 5 โรคติดเชื้อ	0.4	10.7	20.5	34.8	18.0	7.5	12.7	10.7	12.6	22.0	17.5	9.7	Group 5 Infectious diseases	
กลุ่มที่ 6 โรคผิวหนัง	*	0.4	1.3	1.1	1.5	0.4	5.1	1.0	0.2	2.2	3.3	5.7	Group 6 Diseases of skin	
กลุ่มที่ 7 ภูมิแพ้	0.8	5.0	2.6	2.3	2.3	1.1	1.8	0.9	2.0	3.6	2.6	2.0	Group 7 Allergic condition	
กลุ่มที่ 8 โรคของปาก หู คอ จมูก ตา ฟัน	0.2	3.9	2.3	4.1	1.5	1.5	2.7	2.4	2.5	8.7	13.8	34.0	Group 8 Diseases of oral cavity, ear, throat, nose, eye	
กลุ่มที่ 9 โรคอวัยวะสืบพันธุ์ของสตรี	*	*	*	0.5	1.6	1.7	1.5	3.8	9.3	19.5	9.3	5.2	Group 9 Diseases of female genital organ	
กลุ่มที่ 10 การคลอดบุตร	0.9	*	*	0.1	45.0	184.5	141.5	95.1	44.7	14.6	0.4	*	Group 10 Condition related to delivery	
กลุ่มที่ 11 โรคของต่อมไร้ท่อ	*	2.9	2.5	0.5	0.2	4.2	3.3	3.3	7.0	17.2	31.8	51.2	Group 11 Diseases of endocrine system, metabolic diseases and nutritional status	
กลุ่มที่ 12 ระบบกล้ามเนื้อ เส้นเอ็น กระดูก และข้อ	*	4.3	3.4	6.7	16.2	16.1	8.9	4.7	12.3	23.9	23.9	41.8	Group 12 Diseases of the musculoskeletal system and connective tissue	
กลุ่มที่ 13 ระบบประสาทจิตเวช	0.8	4.8	1.6	1.9	5.1	8.7	8.4	7.5	5.6	12.5	8.2	9.3	Group 13 Diseases of the nervous system and mental disorder	
กลุ่มที่ 14 อาการไม่แจ้งชัดอื่น ๆ	*	8.6	4.6	5.6	10.9	4.3	11.1	12.2	9.7	16.4	13.7	50.4	Group 14 Ill - defined conditions	
กลุ่มที่ 15 อื่น ๆ	7.6	6.1	13.5	11.3	21.9	17.8	21.6	21.7	15.1	28.5	16.7	14.6	Group 15 Others	
ไม่ทราบ	9.7	-	1.1	0.2	-	0.3	5.1	0.3	-	1.0	0.7	0.7	Unknown	

หมายเหตุ: \* น้อยกว่า 0.1  
 Note: \* Less than 0.1

ตารางที่ 20 จำนวนประชากรที่เข้ารักษาพยาบาลในสถานพยาบาลระหว่าง 12 เดือนก่อนวันสัมภาษณ์ จำนวนตามประเภทสถานพยาบาลที่ใช้รักษา กลุ่มโรค เพศ และเขตการปกครอง  
 TABLE 20 NUMBER OF POPULATION WHO ADMISSION TO HOSPITAL DURING 12 MONTHS BEFORE INTERVIEW'S DATE BY TYPE OF HOSPITAL,  
 TYPE OF DISEASES OR SYMPTOMS, SEX AND AREA

หน่วยเป็นพัน: In thousands

กลุ่มโรค เพศ และเขตการปกครอง	ประเภทสถานพยาบาล						Type of hospital		Type of diseases or symptoms, sex and area
	โรงพยาบาลของรัฐ		Government hospital		โรงพยาบาลเอกชน		Private hospital	Others	
	รวม Total	ระดับชุมชน Community level	ระดับจังหวัดอื่น ๆ Provincial or other level	ภายในจังหวัด Within province	ภายในจังหวัดอื่น ๆ Outside province	ไม่ทราบ Unknown			
<b>รวม</b>	<b>3,995.9</b>	<b>1,053.4</b>	<b>1,740.4</b>	<b>611.7</b>	<b>461.6</b>	<b>108.7</b>	<b>11.7</b>	<b>8.4</b>	<b>Total</b>
กลุ่มที่ 1 โรคระบบทางเดินหายใจ	491.2	158.4	185.8	56.7	71.2	16.3	2.0	1.0	Group 1 Diseases of the respiratory system
กลุ่มที่ 2 โรคระบบทางเดินอาหาร	735.8	209.4	304.1	94.5	99.7	26.3	1.5	0.3	Group 2 Diseases of the digestive system
กลุ่มที่ 3 โรคระบบทางเดินปัสสาวะ	186.4	39.2	83.4	32.3	23.6	7.0	0.3	0.6	Group 3 Diseases of urinary system
กลุ่มที่ 4 โรคหัวใจหลอดเลือด	312.1	82.4	128.6	55.3	36.0	8.8	0.2	0.8	Group 4 Cardiovascular diseases
กลุ่มที่ 5 โรคติดเชื้อ	245.2	73.6	101.8	31.0	33.1	4.2	1.5	-	Group 5 Infectious diseases
กลุ่มที่ 6 โรคผิวหนัง	32.5	5.4	15.3	5.0	5.8	0.7	0.3	-	Group 6 Diseases of skin
กลุ่มที่ 7 ภูมิแพ้	42.7	12.5	15.5	5.2	8.0	1.5	*	-	Group 7 Allergic condition
กลุ่มที่ 8 โรคของปาก หู คอ จมูก ตา ฟัน	116.7	10.0	67.3	27.4	7.3	4.6	0.2	-	Group 8 Diseases of oral cavity, ear, throat, nose, eye
กลุ่มที่ 9 โรคอวัยวะสืบพันธุ์ของสตรี	77.0	9.6	44.7	16.1	4.6	1.9	0.2	-	Group 9 Diseases of female genital organ
กลุ่มที่ 10 การคลอดบุตร	735.6	209.8	365.6	105.0	45.0	8.2	0.8	1.1	Group 10 Condition related to delivery
กลุ่มที่ 11 โรคของต่อมไร้ท่อ	181.3	54.8	81.4	27.6	13.4	2.0	1.1	1.0	Group 11 Diseases of endocrine system, metabolic diseases and nutritional status
กลุ่มที่ 12 ระบบกล้ามเนื้อ เส้นเอ็น กระดูก และข้อ	231.0	46.3	103.6	42.0	32.2	6.6	0.3	-	Group 12 Diseases of the musculoskeletal system and connective tissue
กลุ่มที่ 13 ระบบประสาทใจเวท	102.0	19.7	39.8	25.2	11.8	5.0	0.4	-	Group 13 Diseases of the nervous system and mental disorder
กลุ่มที่ 14 อาการไม่จำเพาะอื่น ๆ	198.9	62.6	78.9	24.9	25.6	6.5	0.3	0.1	Group 14 Ill - defined conditions
กลุ่มที่ 15 อื่น ๆ	296.3	58.8	122.4	60.8	42.6	9.2	2.4	0.1	Group 15 Others
ไม่ทราบ	11.3	1.0	2.4	2.7	1.7	-	-	3.5	Unknown

ตารางที่ 20 จำนวนประชากรที่เข้ารักษาพยาบาลในสถานพยาบาลระหว่าง 12 เดือนก่อนวันสัมภาษณ์ จำนวนตามประเภทสถานพยาบาลที่เข้ารักษา กลุ่มโรค เพศ และเขตการปกครอง (ต่อ)

TABLE 20 NUMBER OF POPULATION WHO ADMISSION TO HOSPITAL DURING 12 MONTHS BEFORE INTERVIEW'S DATE BY TYPE OF HOSPITAL,

TYPE OF DISEASES OR SYMPTOMS, SEX AND AREA (CONTD.)

หน่วยเป็นพัน: In thousands

กลุ่มโรค เพศ และเขตการปกครอง	ประเภทสถานพยาบาล										Type of diseases or symptoms, sex and area
	รวม		โรงพยาบาลของรัฐ				โรงพยาบาลเอกชน				
	Total	Community level	โรงพยาบาลของรัฐ		โรงพยาบาลเอกชน		Private hospital	Others	Unknown	Male	
			ระดับ ชุมชน	ระดับจังหวัด/อื่น ๆ	ภายในจังหวัด	ภายนอกจังหวัด					
		ภายในจังหวัด	ภายนอกจังหวัด	ภายในจังหวัด	ภายนอกจังหวัด	Within province	Outside province				
<b>ชาย</b>	1,653.4	414.4	685.3	272.5	219.5	51.9	5.4	4.3			
กลุ่มที่ 1 โรคระบบทางเดินหายใจ	242.4	76.5	88.2	27.4	41.7	6.9	1.0	0.7			Group 1 Diseases of the respiratory system
กลุ่มที่ 2 โรคระบบทางเดินอาหาร	377.8	102.2	159.1	48.0	52.3	15.2	0.9	0.1			Group 2 Diseases of the digestive system
กลุ่มที่ 3 โรคระบบทางเดินปัสสาวะ	98.6	13.7	49.5	19.7	11.4	4.1	0.2	-			Group 3 Diseases of urinary system
กลุ่มที่ 4 โรคหัวใจหลอดเลือด	122.8	33.7	49.6	24.7	11.1	2.9	0.2	0.6			Group 4 Cardiovascular diseases
กลุ่มที่ 5 โรคติดเชื้อ	150.8	47.6	59.3	20.7	19.5	2.6	1.1	-			Group 5 Infectious diseases
กลุ่มที่ 6 โรคผิวหนัง	14.7	2.5	7.0	2.1	3.0	0.2	*	-			Group 6 Diseases of skin
กลุ่มที่ 7 ภูมิแพ้	18.8	4.6	8.0	2.3	3.5	0.3	*	-			Group 7 Allergic condition
กลุ่มที่ 8 โรคของปาก หู คอ จมูก ตา ฟัน	62.3	3.8	34.5	15.5	4.6	3.7	0.2	-			Group 8 Diseases of oral cavity, ear, throat, nose, eye
กลุ่มที่ 9 โรคอวัยวะสืบพันธุ์ของสตรี	-	-	-	-	-	-	-	-			Group 9 Diseases of female genital organ
กลุ่มที่ 10 การคลอดบุตร	-	-	-	-	-	-	-	-			Group 10 Condition related to delivery
กลุ่มที่ 11 โรคของต่อมไร้ท่อ	60.4	22.9	25.1	6.9	3.9	1.0	0.1	0.5			Group 11 Diseases of endocrine system, metabolic diseases and nutritional status
กลุ่มที่ 12 ระบบกล้ามเนื้อ เส้นเอ็น กระดูก และข้อ	135.7	25.2	60.5	27.4	16.7	5.9	*	-			Group 12 Diseases of the musculoskeletal system and connective tissue
กลุ่มที่ 13 ระบบประสาทจิตเวช	57.8	12.9	21.2	17.1	4.8	1.7	0.1	-			Group 13 Diseases of the nervous system and mental disorder
กลุ่มที่ 14 อาการไม่แจ้งชัดอื่น ๆ	86.2	27.7	31	13.2	11.8	2.5	*	-			Group 14 Ill - defined conditions
กลุ่มที่ 15 อื่น ๆ	217.5	40.4	90.9	45.7	33.7	4.9	1.7	0.1			Group 15 Others
ไม่ทราบ	7.7	0.6	1.6	1.8	1.5	-	-	2.4			Unknown

ตารางที่ 20 จำนวนประชากรที่เข้ารักษาพยาบาลในสถานพยาบาลระหว่าง 12 เดือนก่อนวันสัมภาษณ์ จำนวนตามประเภทสถานพยาบาลที่เข้ารักษา กลุ่มโรค เพศ และเขตการปกครอง (ต่อ)

TABLE 20 NUMBER OF POPULATION WHO ADMISSION TO HOSPITAL DURING 12 MONTHS BEFORE INTERVIEW'S DATE BY TYPE OF HOSPITAL,

TYPE OF DISEASES OR SYMPTOMS, SEX AND AREA (CONTD.)

หน่วยเป็นพัน: In thousands

กลุ่มโรค เพศ และเขตการปกครอง	ประเภทสถานพยาบาล				Type of hospital			Type of diseases or symptoms, sex and area	
	โรงพยาบาลของรัฐ		Government hospital		โรงพยาบาลของเอกชน				
	รวม Total	ระดับชุมชน Community level	ระดับจังหวัด/อื่น ๆ Provincial or other level	ภายในจังหวัด Within province	ภายนอกจังหวัด Outside province	อื่น ๆ Others	ไม่ทราบ Unknown		
<b>หญิง</b>	2,342.5	639.0	1,055.1	339.2	242.0	56.8	6.2	4.1	<b>Female</b>
กลุ่มที่ 1 โรคระบบทางเดินหายใจ	248.8	81.9	97.6	29.3	29.5	9.3	0.9	0.3	Group 1 Diseases of the respiratory system
กลุ่มที่ 2 โรคระบบทางเดินอาหาร	358.0	107.2	145.1	46.5	47.4	11.1	0.6	0.2	Group 2 Diseases of the digestive system
กลุ่มที่ 3 โรคระบบทางเดินปัสสาวะ	87.8	25.4	33.9	12.7	12.2	2.9	0.2	0.6	Group 3 Diseases of urinary system
กลุ่มที่ 4 โรคหัวใจหลอดเลือด	189.3	48.7	79.0	30.7	24.8	5.9	*	0.2	Group 4 Cardiovascular diseases
กลุ่มที่ 5 โรคติดเชื้อ	94.3	26.0	42.5	10.3	13.5	1.5	0.4	-	Group 5 Infectious diseases
กลุ่มที่ 6 โรคผิวหนัง	17.8	2.9	8.4	2.9	2.9	0.5	0.3	-	Group 6 Diseases of skin
กลุ่มที่ 7 ภูมิแพ้	23.9	8.0	7.5	2.8	4.5	1.1	*	-	Group 7 Allergic condition
กลุ่มที่ 8 โรคของปาก หู คอ จมูก ตา ฟัน	54.4	6.2	32.8	11.9	2.7	0.8	*	-	Group 8 Diseases of oral cavity, ear, throat, nose, eye
กลุ่มที่ 9 โรคอวัยวะสืบพันธุ์ของสตรี	77.0	9.6	44.7	16.1	4.6	1.9	0.2	-	Group 9 Diseases of female genital organ
กลุ่มที่ 10 การคลอดบุตร	735.6	209.8	365.6	105.0	45.0	8.2	0.8	1.1	Group 10 Condition related to delivery
กลุ่มที่ 11 โรคของต่อมไร้ท่อ	121.0	31.9	56.3	20.7	9.4	1.0	1.1	0.5	Group 11 Diseases of endocrine system, metabolic diseases and nutritional status
กลุ่มที่ 12 ระบบกล้ามเนื้อ เส้นเอ็น กระดูก และข้อ	95.3	21.0	43.1	14.6	15.6	0.7	0.3	-	Group 12 Diseases of the musculoskeletal system and connective tissue
กลุ่มที่ 13 ระบบประสาทใจดวง	44.2	6.8	18.6	8.1	6.9	3.4	0.4	-	Group 13 Diseases of the nervous system and mental disorder
กลุ่มที่ 14 อาการไม่แจ้งชัดอื่น ๆ	112.7	34.9	47.9	11.7	13.8	4.1	0.3	0.1	Group 14 Ill - defined conditions
กลุ่มที่ 15 อื่น ๆ	78.8	18.3	31.5	15.1	8.9	4.3	0.7	-	Group 15 Others
ไม่ทราบ	3.5	0.5	0.8	0.9	0.3	-	-	1.1	Unknown

ตารางที่ 20 จำนวนประชากรที่เข้ารักษาพยาบาลในสถานพยาบาลระหว่าง 12 เดือนก่อนวันสัมภาษณ์ จำนวนตามประเภทสถานพยาบาลที่เข้ารักษา กลุ่มโรค เพศ และเขตการปกครอง (ต่อ)

TABLE 20 NUMBER OF POPULATION WHO ADMISSION TO HOSPITAL DURING 12 MONTHS BEFORE INTERVIEW'S DATE BY TYPE OF HOSPITAL,

TYPE OF DISEASES OR SYMPTOMS, SEX AND AREA (CONTD.)

หน่วยเป็นพัน: In thousands

กลุ่มโรค เพศ และเขตการปกครอง	ประเภทสถานพยาบาล						Type of hospital			Type of diseases or symptoms, sex and area
	โรงพยาบาลของรัฐ		Government hospital		โรงพยาบาลของเอกชน		Private hospital		ไม่ทราบ Unknown	
	รวม Total	ระดับ ชุมชน Community level	ระดับ จังหวัด Provincial or other level	ระดับ จังหวัด ภายในจังหวัด Within province	ระดับ จังหวัด ภายนอกจังหวัด Outside province	ระดับ จังหวัด ภายในจังหวัด Within province	ระดับ จังหวัด ภายนอกจังหวัด Outside province	อื่น ๆ Others		
<b>ในเขตเทศบาล</b>	<b>1,175.7</b>	<b>155.1</b>	<b>515.6</b>	<b>179.6</b>	<b>274.0</b>	<b>46.2</b>	<b>3.0</b>	<b>2.1</b>	<b>Municipal area</b>	
กลุ่มที่ 1 โรคระบบทางเดินหายใจ	145.0	23.5	55.7	17.9	41.5	5.6	0.5	0.2	Group 1 Diseases of the respiratory system	
กลุ่มที่ 2 โรคระบบทางเดินอาหาร	209.0	29.3	87.4	25.9	53.6	12.0	0.6	0.3	Group 2 Diseases of the digestive system	
กลุ่มที่ 3 โรคระบบทางเดินปัสสาวะ	43.7	5.1	16.1	6.3	12.4	3.0	0.3	0.6	Group 3 Diseases of urinary system	
กลุ่มที่ 4 โรคหัวใจหลอดเลือด	104.8	14.0	46.6	18.9	21.9	2.6	0.2	0.6	Group 4 Cardiovascular diseases	
กลุ่มที่ 5 โรคติดเชื้อ	67.9	11.0	27.6	9.4	17.5	2.4	0.1	-	Group 5 Infectious diseases	
กลุ่มที่ 6 โรคผิวหนัง	10.4	0.7	4.6	2.0	2.4	0.4	0.3	-	Group 6 Diseases of skin	
กลุ่มที่ 7 ภูมิแพ้	15.6	2.6	4.9	0.7	6.5	0.9	*	-	Group 7 Allergic condition	
กลุ่มที่ 8 โรคของปาก หู คอ จมูก ตา ฟัน	39.4	2.2	21.1	8.9	5.4	1.8	*	-	Group 8 Diseases of oral cavity, ear, throat, nose, eye	
กลุ่มที่ 9 โรคอวัยวะสืบพันธุ์ของสตรี	24.7	1.8	12.1	8.0	2.0	0.9	*	-	Group 9 Diseases of female genital organ	
กลุ่มที่ 10 การคลอดบุตร	208.8	24.5	111.6	35.8	32.6	4.1	*	0.2	Group 10 Condition related to delivery	
กลุ่มที่ 11 โรคของต่อมไร้ท่อ	57.3	8.3	29.7	9.6	8.6	1.1	0.1	-	Group 11 Diseases of endocrine system, metabolic diseases and nutritional status	
กลุ่มที่ 12 ระบบกล้ามเนื้อ เส้นเอ็น กระดูก และข้อ	68.6	5.8	31.2	9.0	20.7	1.9	0.1	-	Group 12 Diseases of the musculoskeletal system and connective tissue	
กลุ่มที่ 13 ระบบประสาทจิตเวช	27.6	3.4	8.1	6.3	7.1	2.6	0.1	-	Group 13 Diseases of the nervous system and mental disorder	
กลุ่มที่ 14 อการไม่แจ้งชัดอื่น ๆ	51.4	10.8	17.3	5.1	15.7	2.1	0.3	0.1	Group 14 Ill - defined conditions	
กลุ่มที่ 15 อื่น ๆ	99.8	12.0	40.6	15.5	26.3	4.9	0.5	0.1	Group 15 Others	
ไม่ทราบ	1.5	0.1	0.9	0.4	-	-	-	0.1	Unknown	



ตารางที่ 20 จำนวนประชากรที่เข้ารักษาพยาบาลในสถานพยาบาลระหว่าง 12 เดือนก่อนวันสัมภาษณ์ จำนวนตามประเภทสถานพยาบาลที่ใช้รักษา กลุ่มโรค เพศ และเขตการปกครอง (ต่อ)

TABLE 20 NUMBER OF POPULATION WHO ADMISSION TO HOSPITAL DURING 12 MONTHS BEFORE INTERVIEW'S DATE BY TYPE OF HOSPITAL, TYPE OF DISEASES OR SYMPTOMS, SEX AND AREA (CONTD.)

หน่วยเป็นพัน: In thousands

กลุ่มโรค เพศ และเขตการปกครอง	ประเภทสถานพยาบาล				Type of hospital			Type of diseases or symptoms, sex and area	
	โรงพยาบาลของรัฐ		Government hospital		โรงพยาบาลของเอกชน				
	รวม Total	ระดับชุมชน Community level	ระดับจังหวัด/อื่น ๆ Provincial or other level	ภายในจังหวัด Within province	ภายนอกจังหวัด Outside province	อื่น ๆ Others	ไม่ทราบ Unknown		
<b>นอกเขตเทศบาล</b>	<b>2,820.2</b>	<b>898.4</b>	<b>1,224.8</b>	<b>432.1</b>	<b>187.6</b>	<b>62.4</b>	<b>8.6</b>	<b>6.3</b>	<b>Non - municipal area</b>
กลุ่มที่ 1 โรคระบบทางเดินหายใจ	346.1	134.8	130.0	38.7	29.7	10.6	1.5	0.7	Group 1 Diseases of the respiratory system
กลุ่มที่ 2 โรคระบบทางเดินอาหาร	526.8	180.1	216.7	68.6	46.1	14.3	0.9	-	Group 2 Diseases of the digestive system
กลุ่มที่ 3 โรคระบบทางเดินปัสสาวะ	142.8	34.1	67.3	26.0	11.3	4.1	*	-	Group 3 Diseases of urinary system
กลุ่มที่ 4 โรคหัวใจหลอดเลือด	207.3	68.3	82.0	36.5	14.1	6.2	*	0.2	Group 4 Cardiovascular diseases
กลุ่มที่ 5 โรคติดเชื้อ	177.2	62.6	74.2	21.7	15.6	1.8	1.4	-	Group 5 Infectious diseases
กลุ่มที่ 6 โรคผิวหนัง	22.1	4.7	10.7	3.0	3.4	0.2	*	-	Group 6 Diseases of skin
กลุ่มที่ 7 ภูมิแพ้	27.0	9.9	10.6	4.5	1.5	0.5	*	-	Group 7 Allergic condition
กลุ่มที่ 8 โรคของปาก หู คอ จมูก ตา ฟัน	77.3	7.8	46.1	18.5	1.9	2.8	0.2	-	Group 8 Diseases of oral cavity, ear, throat, nose, eye
กลุ่มที่ 9 โรคอวัยวะสืบพันธุ์ของสตรี	52.3	7.8	32.6	8.1	2.6	1.0	0.2	-	Group 9 Diseases of female genital organ
กลุ่มที่ 10 การคลอดบุตร	526.7	185.3	254.0	69.2	12.5	4.1	0.7	0.9	Group 10 Condition related to delivery
กลุ่มที่ 11 โรคของต่อมไร้ท่อ	124.0	46.5	51.6	18.1	4.8	0.9	1.1	1.0	Group 11 Diseases of endocrine system, metabolic diseases and nutritional status
กลุ่มที่ 12 ระบบกล้ามเนื้อ เส้นเอ็น กระดูก และข้อ	162.4	40.4	72.4	33.0	11.6	4.7	0.3	-	Group 12 Diseases of the musculoskeletal system and connective tissue
กลุ่มที่ 13 ระบบประสาทจิตเวช	74.4	16.3	31.6	18.9	4.6	2.5	0.4	-	Group 13 Diseases of the nervous system and mental disorder
กลุ่มที่ 14 อาการไม่แจ้งชัดอื่น ๆ	147.5	51.8	61.6	19.8	9.8	4.5	*	-	Group 14 Ill - defined conditions
กลุ่มที่ 15 อื่น ๆ	196.5	46.8	81.8	45.3	16.4	4.3	2.0	-	Group 15 Others
ไม่ทราบ	9.7	0.9	1.4	2.2	1.7	-	-	3.4	Unknown

Note: \* Less than 0.1

หมายเหตุ: \* น้อยกว่า 0.1

ตารางที่ 21 จำนวนประชากรที่เข้ารักษาพยาบาลในสถานพยาบาลระหว่าง 12 เดือนก่อนวันสัมภาษณ์ จำนวนตามจำนวนวันที่เข้ารักษา กลุ่มโรค เพศ และเขตการปกครอง

TABLE 21 NUMBER OF POPULATION WHO ADMISSION TO HOSPITAL DURING 12 MONTHS BEFORE INTERVIEW'S DATE BY NUMBER OF DAYS BEING INPATIENT, TYPE OF DISEASES OR SYMPTOMS, SEX AND AREA

หน่วยเป็นพัน: In thousands

กลุ่มโรค เพศ และเขตการปกครอง	จำนวนวันที่เข้ารักษา					รวม Total	จำนวนวันที่เข้ารักษา		Type of diseases or symptoms, sex and area
	น้อยกว่า 8 Less than 8	8 - 14	15 - 28	29 ขึ้นไป 29 and over	ไม่ทราบ Unknown		รวม Total	ไม่ทราบ Unknown	
<b>รวม</b>	3,995.9	3,244.1	218.8	154.1	23.4				<b>Total</b>
กลุ่มที่ 1 โรคระบบทางเดินหายใจ	491.2	421.2	17.0	13.9	1.4				Group 1 Diseases of the respiratory system
กลุ่มที่ 2 โรคระบบทางเดินอาหาร	735.8	619.6	35.4	20.9	1.7				Group 2 Diseases of the digestive system
กลุ่มที่ 3 โรคระบบทางเดินปัสสาวะ	186.4	130.6	20.0	6.6	0.6				Group 3 Diseases of urinary system
กลุ่มที่ 4 โรคหัวใจหลอดเลือด	312.1	227.5	19.6	19.1	3.8				Group 4 Cardiovascular diseases
กลุ่มที่ 5 โรคติดเชื้อ	245.2	201.3	9.5	6.0	1.6				Group 5 Infectious diseases
กลุ่มที่ 6 โรคผิวหนัง	32.5	26.0	1.1	1.6	-				Group 6 Diseases of skin
กลุ่มที่ 7 ภูมิแพ้	42.7	40.1	0.7	*	-				Group 7 Allergic condition
กลุ่มที่ 8 โรคของปาก หู คอ จมูก ตา ฟัน	116.7	98.3	2.9	3.7	0.2				Group 8 Diseases of oral cavity, ear, throat, nose, eye
กลุ่มที่ 9 โรคอวัยวะสืบพันธุ์ของสตรี	77.0	51.6	9.8	5.8	-				Group 9 Diseases of female genital organ
กลุ่มที่ 10 การคลอดบุตร	735.6	704.8	6.6	1.2	5.0				Group 10 Condition related to delivery
กลุ่มที่ 11 โรคของต่อมไร้ท่อ	181.3	125.5	21.6	8.1	2.1				Group 11 Diseases of endocrine system, metabolic diseases and mental disorder
กลุ่มที่ 12 ระบบกล้ามเนื้อ เส้นเอ็น กระดูก และข้อ	231.0	148.6	28.5	22.0	0.2				Group 12 Diseases of the musculoskeletal system and connective tissue
กลุ่มที่ 13 ระบบประสาทจิตเวช	102.0	63.2	9.9	13.3	0.3				Group 13 Diseases of the nervous system and mental disorder
กลุ่มที่ 14 อาการไม่เจตจำนงอื่น ๆ	198.9	172.4	8.4	3.8	1.0				Group 14 Ill - defined conditions
กลุ่มที่ 15 อื่น ๆ	296.3	207.7	27.4	28.0	1.8				Group 15 Others
ไม่ทราบ	11.3	5.6	0.2	0.3	3.6				Unknown

ตารางที่ 21 จำนวนประชากรที่เข้ารักษาพยาบาลในสถานพยาบาลระหว่าง 12 เดือนก่อนวันสัมภาษณ์ จำนวนตามจำนวนวันที่เข้ารักษา กลุ่มโรค เพศ และเขตการปกครอง (ต่อ)

TABLE 21 NUMBER OF POPULATION WHO ADMISSION TO HOSPITAL DURING 12 MONTHS BEFORE INTERVIEW'S DATE BY NUMBER OF DAYS

BEING INPATIENT, TYPE OF DISEASES OR SYMPTOMS, SEX AND AREA (contd.)

หน่วยเป็นพัน: In thousands

กลุ่มโรค เพศ และเขตการปกครอง	รวม Total	จำนวนวันที่เข้ารักษา				Number of days being inpatient		ไม่ทราบ Unknown	Type of diseases or symptoms, sex and area
		น้อยกว่า 8 Less than 8	8 - 14	15 - 28	29 ขึ้นไป 29 and over	15 - 28	29 ขึ้นไป 29 and over		
<b>ชาย</b>	1,653.4	1,270.3	175.0	107.3	89.5	11.3		<b>Male</b>	
กลุ่มที่ 1 โรคระบบทางเดินหายใจ	242.4	209.6	15.7	10.1	5.9	1.0		Group 1 Diseases of the respiratory system	
กลุ่มที่ 2 โรคระบบทางเดินอาหาร	377.8	314.9	31.7	18.1	12.3	0.7		Group 2 Diseases of the digestive system	
กลุ่มที่ 3 โรคระบบทางเดินปัสสาวะ	98.6	65.7	17.4	10.9	4.6	-		Group 3 Diseases of urinary system	
กลุ่มที่ 4 โรคหัวใจหลอดเลือด	122.8	82.9	17.9	7.5	11.6	2.9		Group 4 Cardiovascular diseases	
กลุ่มที่ 5 โรคติดเชื้อ	150.8	123.7	18.6	3.9	3.8	0.8		Group 5 Infectious diseases	
กลุ่มที่ 6 โรคผิวหนัง	14.7	12.0	0.2	1.1	1.4	-		Group 6 Diseases of skin	
กลุ่มที่ 7 ภูมิแพ้	18.8	17.9	0.3	0.5	*	-		Group 7 Allergic condition	
กลุ่มที่ 8 โรคของปาก หู คอ จมูก ตา ฟัน	62.3	52.4	5.1	2.3	2.5	0.1		Group 8 Diseases of oral cavity, ear, throat, nose, eye	
กลุ่มที่ 9 โรคอวัยวะสืบพันธุ์ของสตรี	-	-	-	-	-	-		Group 9 Diseases of female genital organ	
กลุ่มที่ 10 การคลอดบุตร	-	-	-	-	-	-		Group 10 Condition related to delivery	
กลุ่มที่ 11 โรคของต่อมไร้ท่อ	60.4	43.5	6.8	6.3	3.2	0.6		Group 11 Diseases of endocrine system, metabolic diseases and mental disorder	
กลุ่มที่ 12 ระบบกล้ามเนื้อ เส้นเอ็น กระดูก และข้อ	135.7	83.4	21.8	16.1	14.2	0.2		Group 12 Diseases of the musculoskeletal system and connective tissue	
กลุ่มที่ 13 ระบบประสาทจิตเวช	57.8	33.7	9.4	4.1	10.2	0.3		Group 13 Diseases of the nervous system and mental disorder	
กลุ่มที่ 14 อาการไม่เจตจำนงอื่น ๆ	86.2	76.3	3.8	4.6	1.0	0.5		Group 14 Ill - defined conditions	
กลุ่มที่ 15 อื่น ๆ	217.5	150.6	24.9	21.6	18.6	1.7		Group 15 Others	
ไม่ทราบ	7.7	3.6	1.6	0.2	-	2.4		Unknown	

ตารางที่ 21 จำนวนประชากรที่เข้ารักษาพยาบาลในสถานพยาบาลระหว่าง 12 เดือนก่อนวันสัมภาษณ์ จำนวนตามจำนวนวันที่เข้ารักษา กลุ่มโรค เพศ และเขตการปกครอง (ต่อ)

TABLE 21 NUMBER OF POPULATION WHO ADMISSION TO HOSPITAL DURING 12 MONTHS BEFORE INTERVIEW'S DATE BY NUMBER OF DAYS

BEING INPATIENT, TYPE OF DISEASES OR SYMPTOMS, SEX AND AREA (contd.)

หน่วยเป็นพัน: In thousands

กลุ่มโรค เพศ และเขตการปกครอง	จำนวนวันที่เข้ารักษา					Number of days being inpatient		Type of diseases or symptoms, sex and area
	รวม Total	น้อยกว่า 8 Less than 8	8 - 14	15 - 28	29 ขึ้นไป 29 and over	ไม่ทราบ Unknown		
<b>หญิง</b>	<b>2,342.5</b>	<b>1,973.7</b>	<b>180.6</b>	<b>111.5</b>	<b>64.6</b>	<b>12.1</b>	<b>Female</b>	
กลุ่มที่ 1 โรคระบบทางเดินหายใจ	248.8	211.6	21.9	6.9	8.0	0.4	Group 1	Diseases of the respiratory system
กลุ่มที่ 2 โรคระบบทางเดินอาหาร	358.0	304.7	26.5	17.3	8.5	1.0	Group 2	Diseases of the digestive system
กลุ่มที่ 3 โรคระบบทางเดินปัสสาวะ	87.8	64.8	11.3	9.1	2.0	0.6	Group 3	Diseases of urinary system
กลุ่มที่ 4 โรคหัวใจหลอดเลือด	189.3	144.6	24.2	12.1	7.5	0.9	Group 4	Cardiovascular diseases
กลุ่มที่ 5 โรคติดเชื้อ	94.3	77.6	8.1	5.6	2.2	0.9	Group 5	Infectious diseases
กลุ่มที่ 6 โรคผิวหนัง	17.8	14.0	3.6	0.1	0.2	-	Group 6	Diseases of skin
กลุ่มที่ 7 ภูมิแพ้	23.9	22.2	1.5	0.2	*	-	Group 7	Allergic condition
กลุ่มที่ 8 โรคของปาก หู คอ จมูก ตา ฟัน	54.4	45.9	6.5	0.6	1.2	0.1	Group 8	Diseases of oral cavity, ear, throat, nose, eye
กลุ่มที่ 9 โรคอวัยวะสืบพันธุ์ของสตรี	77.0	51.6	9.8	9.8	5.8	-	Group 9	Diseases of female genital organ
กลุ่มที่ 10 การคลอดบุตร	735.6	704.8	18.0	6.6	1.2	5.0	Group 10	Condition related to delivery
กลุ่มที่ 11 โรคของต่อมไร้ท่อ	121.0	81.9	17.4	15.3	4.9	1.5	Group 11	Diseases of endocrine system, metabolic diseases and mental disorder
กลุ่มที่ 12 ระบบกล้ามเนื้อ เส้นเอ็น กระดูก และข้อ	95.3	65.2	10.0	12.4	7.8	-	Group 12	Diseases of the musculoskeletal system and connective tissue
กลุ่มที่ 13 ระบบประสาทจิตเวช	44.2	29.5	5.8	5.8	3.1	-	Group 13	Diseases of the nervous system and mental disorder
กลุ่มที่ 14 อาการไม่เจตจำนงอื่น ๆ	112.7	96.2	9.4	3.8	2.7	0.5	Group 14	Ill - defined conditions
กลุ่มที่ 15 อื่น ๆ	78.8	57.1	6.6	5.8	9.3	0.1	Group 15	Others
ไม่ทราบ	3.5	2.1	-	-	0.3	1.2	Unknown	

ตารางที่ 21 จำนวนประชากรที่เข้ารักษาพยาบาลในสถานพยาบาลระหว่าง 12 เดือนก่อนวันสัมภาษณ์ จำนวนตามจำนวนวันที่เข้ารักษา กลุ่มโรค เพศ และเขตการปกครอง (ต่อ)

TABLE 21 NUMBER OF POPULATION WHO ADMISSION TO HOSPITAL DURING 12 MONTHS BEFORE INTERVIEW'S DATE BY NUMBER OF DAYS

BEING INPATIENT, TYPE OF DISEASES OR SYMPTOMS, SEX AND AREA (contd.)

หน่วยเป็นพัน: In thousands

กลุ่มโรค เพศ และเขตการปกครอง	จำนวนวันที่เข้ารักษา					Number of days being inpatient		Type of diseases or symptoms, sex and area
	รวม Total	น้อยกว่า 8 Less than 8	8 - 14	15 - 28	29 ขึ้นไป 29 and over	ไม่ทราบ Unknown	Municipal area	
<b>ในเขตเทศบาล</b>								
กลุ่มที่ 1 โรคระบบทางเดินหายใจ	1,175.7	963.5	94.4	60.9	51.3	5.6	Group 1 Diseases of the respiratory system	
กลุ่มที่ 2 โรคระบบทางเดินอาหาร	145.0	126.9	7.8	4.8	4.9	0.7	Group 2 Diseases of the digestive system	
กลุ่มที่ 3 โรคระบบทางเดินปัสสาวะ	209.0	180.9	15.4	7.7	4.7	0.4	Group 3 Diseases of urinary system	
กลุ่มที่ 4 โรคหัวใจหลอดเลือด	43.7	31.8	5.9	3.5	1.9	0.6	Group 4 Cardiovascular diseases	
กลุ่มที่ 5 โรคติดเชื้อ	104.8	73.0	15.3	6.8	8.0	1.8	Group 5 Infectious diseases	
กลุ่มที่ 6 โรคผิวหนัง	67.9	53.6	10.0	2.3	1.8	0.2	Group 6 Diseases of skin	
กลุ่มที่ 7 ภูมิแพ้	10.4	9.0	0.5	0.4	0.5	-	Group 7 Allergic condition	
กลุ่มที่ 8 โรคของปาก หู คอ จมูก ตา ฟัน	15.6	15.0	0.3	0.4	*	-	Group 8 Diseases of oral cavity, ear, throat, nose, eye	
กลุ่มที่ 9 โรคอวัยวะสืบพันธุ์ของสตรี	39.4	36.1	1.5	1.1	0.6	0.1	Group 9 Diseases of female genital organ	
กลุ่มที่ 10 การคลอดบุตร	24.7	18.5	2.8	1.9	1.5	-	Group 10 Condition related to delivery	
กลุ่มที่ 11 โรคของต่อมไร้ท่อ	208.8	202.1	4.0	1.6	0.5	0.6	Group 11 Diseases of endocrine system, metabolic diseases and mental disorder	
กลุ่มที่ 12 ระบบกล้ามเนื้อ เส้นเอ็น กระดูก และข้อ	57.3	37.0	7.3	9.5	3.3	0.3	Group 12 Diseases of the musculoskeletal system and connective tissue	
กลุ่มที่ 13 ระบบประสาทจิตเวช	68.6	44.4	8.3	7.8	8.1	0.1	Group 13 Diseases of the nervous system and mental disorder	
กลุ่มที่ 14 อาการไม่จำชัดอื่น ๆ	27.6	18.9	2.0	3.0	3.4	0.3	Group 14 Ill - defined conditions	
กลุ่มที่ 15 อื่น ๆ	51.4	44.5	4.2	2.0	0.5	0.1	Group 15 Others	
ไม่ทราบ	99.8	70.5	9.3	8.3	11.6	0.2	Unknown	
	1.5	1.3	-	-	-	0.2		

ตารางที่ 21 จำนวนประชากรที่เข้ารักษาพยาบาลในสถานพยาบาลระหว่าง 12 เดือนก่อนวันสัมภาษณ์ จำแนกตามจำนวนวันที่เข้ารักษา กลุ่มโรค เพศ และเขตการปกครอง (ต่อ)

TABLE 21 NUMBER OF POPULATION WHO ADMISSION TO HOSPITAL DURING 12 MONTHS BEFORE INTERVIEW'S DATE BY NUMBER OF DAYS

BEING INPATIENT, TYPE OF DISEASES OR SYMPTOMS, SEX AND AREA (contd.)

หน่วยเป็นพัน: In thousands

กลุ่มโรค เพศ และเขตการปกครอง	จำนวนวันที่เข้ารักษา					Number of days being inpatient		Type of diseases or symptoms, sex and area
	รวม Total	น้อยกว่า 8 Less than 8	8 - 14	15 - 28	29 ขึ้นไป 29 and over	ไม่ทราบ Unknown	Non - municipal area	
<b>นอกเขตเทศบาล</b>	<b>2,820.2</b>	<b>2,280.6</b>	<b>261.2</b>	<b>157.9</b>	<b>102.8</b>	<b>17.8</b>		
กลุ่มที่ 1 โรคระบบทางเดินหายใจ	346.1	294.3	29.8	12.3	9.0	0.7	Group 1 Diseases of the respiratory system	
กลุ่มที่ 2 โรคระบบทางเดินอาหาร	526.8	438.7	42.7	27.7	16.2	1.4	Group 2 Diseases of the digestive system	
กลุ่มที่ 3 โรคระบบทางเดินปัสสาวะ	142.8	98.7	22.8	16.5	4.7	-	Group 3 Diseases of urinary system	
กลุ่มที่ 4 โรคหัวใจหลอดเลือด	207.3	154.6	26.9	12.8	11.1	2.0	Group 4 Cardiovascular diseases	
กลุ่มที่ 5 โรคติดเชื้อ	177.2	147.7	16.7	7.2	4.2	1.4	Group 5 Infectious diseases	
กลุ่มที่ 6 โรคผิวหนัง	22.1	17.0	3.3	0.7	1.1	-	Group 6 Diseases of skin	
กลุ่มที่ 7 ภูมิแพ้	27.0	25.2	1.5	0.4	*	-	Group 7 Allergic condition	
กลุ่มที่ 8 โรคของปาก หู คอ จมูก ตา ฟัน	77.3	62.2	10.0	1.8	3.1	0.1	Group 8 Diseases of oral cavity, ear, throat, nose, eye	
กลุ่มที่ 9 โรคอวัยวะสืบพันธุ์ของสตรี	52.3	33.1	7.0	7.9	4.3	-	Group 9 Diseases of female genital organ	
กลุ่มที่ 10 การคลอดบุตร	526.7	502.6	14.0	5.1	0.7	4.3	Group 10 Condition related to delivery	
กลุ่มที่ 11 โรคของต่อมไร้ท่อ	124.0	88.5	16.9	12.1	4.7	1.8	Group 11 Diseases of endocrine system, metabolic diseases and mental disorder	
กลุ่มที่ 12 ระบบกล้ามเนื้อ เส้นเอ็น กระดูก และข้อ	162.4	104.2	23.4	20.6	13.9	0.2	Group 12 Diseases of the musculoskeletal system and connective tissue	
กลุ่มที่ 13 ระบบประสาทจิตเวช	74.4	44.3	13.3	6.9	9.9	-	Group 13 Diseases of the nervous system and mental disorder	
กลุ่มที่ 14 อาการไม่เจตจำนงอื่น ๆ	147.5	127.9	9.0	6.5	3.2	0.9	Group 14 Ill - defined conditions	
กลุ่มที่ 15 อื่น ๆ	196.5	137.2	22.2	19.1	16.4	1.7	Group 15 Others	
ไม่ทราบ	9.7	4.3	1.6	0.2	0.3	3.4	Unknown	

หมายเหตุ: \* น้อยกว่า 0.1

Note: \* Less than 0.1

ตารางที่ 22 จำนวนประชากรที่เข้าพักรักษาพยาบาลในสถานพยาบาลระหว่าง 12 เดือนก่อนวันสัมภาษณ์ จำแนกตามคำรักษาพยาบาล กลุ่มโรค เพศ และเขตการปกครอง  
 TABLE 22 NUMBER OF POPULATION WHO ADMISSION TO HOSPITAL DURING 12 MONTHS BEFORE INTERVIEW'S DATE BY HEALTH EXPENDITURE,  
 TYPE OF DISEASES OR SYMPTOMS, SEX AND AREA

กลุ่มโรค เพศ และเขตการปกครอง	คำรักษาพยาบาล (บาท)										Type of diseases or symptoms, sex and area				
	รวม Total	ไม่เสีย None		น้อยกว่า 1,000 Less than 1,000		1,000 - 4,999		5,000 - 9,999		10,000 - 49,999		50,000 ขึ้นไป 50,000 and over		ไม่ทราบ Unknown	
		ไม่เสีย None	2,384.7	296.8	683.8	241.7	306.9	54.7	27.3	20.5		27.5	1.7		1.6
รวม	3,995.9	2,384.7	296.8	683.8	241.7	306.9	54.7	27.3	20.5	27.5	1.7	1.6	Total		
กลุ่มที่ 1 โรคระบบทางเดินหายใจ	491.2	325.5	43.7	70.5	20.5	27.5	1.7	1.6	20.5	27.5	1.7	1.6	Group 1 Diseases of the respiratory system		
กลุ่มที่ 2 โรคระบบทางเดินอาหาร	735.8	452.8	60.3	117.6	42.5	50.0	10.7	1.8	42.5	50.0	10.7	1.8	Group 2 Diseases of the digestive system		
กลุ่มที่ 3 โรคระบบทางเดินปัสสาวะ	186.4	110.1	10.3	37.0	8.7	17.4	2.5	0.5	8.7	17.4	2.5	0.5	Group 3 Diseases of urinary system		
กลุ่มที่ 4 โรคหัวใจหลอดเลือด	312.1	193.7	16.2	38.5	20.1	31.5	7.8	4.4	20.1	31.5	7.8	4.4	Group 4 Cardiovascular diseases		
กลุ่มที่ 5 โรคติดเชื้อ	245.2	141.6	20.9	43.2	18.6	17.9	1.9	1.1	18.6	17.9	1.9	1.1	Group 5 Infectious diseases		
กลุ่มที่ 6 โรคผิวหนัง	32.5	14.6	3.0	8.2	2.2	4.5	*	-	2.2	4.5	*	-	Group 6 Diseases of skin		
กลุ่มที่ 7 ภูมิแพ้	42.7	20.9	6.4	11.8	1.8	1.9	*	-	1.8	1.9	*	-	Group 7 Allergic condition		
กลุ่มที่ 8 โรคของปาก หู คอ จมูก ตา ฟัน	116.7	65.8	12.4	14.1	11.2	12.6	0.2	0.3	11.2	12.6	0.2	0.3	Group 8 Diseases of oral cavity, ear, throat, nose, eye		
กลุ่มที่ 9 โรคอวัยวะสืบพันธุ์ของสตรี	77.0	42.6	6.8	11.6	3.5	10.9	1.6	-	3.5	10.9	1.6	-	Group 9 Diseases of female genital organ		
กลุ่มที่ 10 การคลอดบุตร	735.6	425.0	45.7	165.7	45.9	43.9	3.4	6.0	45.9	43.9	3.4	6.0	Group 10 Condition related to delivery		
กลุ่มที่ 11 โรคของต่อมไร้ท่อ	181.3	122.4	7.6	22.8	11.1	13.0	1.2	3.2	11.1	13.0	1.2	3.2	Group 11 Diseases of endocrine system, metabolic diseases and mental disorder		
กลุ่มที่ 12 ระบบกล้ามเนื้อ เส้นเอ็น กระดูก และข้อ	231.0	128.3	16.3	38.0	13.9	23.6	9.0	1.9	13.9	23.6	9.0	1.9	Group 12 Diseases of the musculoskeletal system and connective tissue		
กลุ่มที่ 13 ระบบประสาทจิตเวช	102.0	56.3	6.5	19.9	5.8	10.6	2.7	0.2	5.8	10.6	2.7	0.2	Group 13 Diseases of the nervous system and mental disorder		
กลุ่มที่ 14 อาการไม่แจ่มชัดอื่น ๆ	198.9	125.0	19.7	34.9	9.3	7.2	1.4	1.3	9.3	7.2	1.4	1.3	Group 14 Ill - defined conditions		
กลุ่มที่ 15 อื่น ๆ	296.3	155.6	20.8	48.8	24.8	34.2	10.3	1.7	24.8	34.2	10.3	1.7	Group 15 Others		
ไม่ทราบ	11.3	4.7	-	1.1	1.8	0.1	0.3	3.4	1.8	0.1	0.3	3.4	Unknown		

หน่วยเป็นพัน: In thousands

ตารางที่ 22 จำนวนประชากรที่เข้าพักรักษาพยาบาลในสถานพยาบาลระหว่าง 12 เดือนก่อนวันสัมภาษณ์ จำแนกตามคำรักษาพยาบาล กลุ่มโรค เพศ และเขตการปกครอง (ต่อ)  
 TABLE 22 NUMBER OF POPULATION WHO ADMISSION TO HOSPITAL DURING 12 MONTHS BEFORE INTERVIEW'S DATE BY HEALTH EXPENDITURE,  
 TYPE OF DISEASES OR SYMPTOMS, SEX AND AREA (CONTD.)

กลุ่มโรค เพศ และเขตการปกครอง	ค่ารักษาพยาบาล (บาท)										รวม Total	Health expenditure (baht)		Type of diseases or symptoms, sex and area	
	ไม่เสีย		น้อยกว่า 1,000		1,000 - 4,999		5,000 - 9,999		10,000 - 49,999			50,000 ขึ้นไป			ไม่ทราบ Unknown
	None	Less than 1,000	1,000 - 4,999	5,000 - 9,999	10,000 - 49,999	50,000 and over									
	ชาย	118.7	270.7	97.8	128.3	28.9	11.8	Male							
กลุ่มที่ 1 โรคระบบทางเดินหายใจ		163.3	35.4	10.6	13.6	0.4	0.7	Group 1	Diseases of the respiratory system						
กลุ่มที่ 2 โรคระบบทางเดินอาหาร		231.0	61.4	20.6	25.5	8.0	0.5	Group 2	Diseases of the digestive system						
กลุ่มที่ 3 โรคระบบทางเดินปัสสาวะ		59.9	18.2	4.6	9.2	0.5	0.4	Group 3	Diseases of urinary system						
กลุ่มที่ 4 โรคหัวใจหลอดเลือด		82.5	12.1	5.1	11.4	4.5	3.1	Group 4	Cardiovascular diseases						
กลุ่มที่ 5 โรคติดเชื้อ		87.6	14.0	10.8	10.1	0.8	0.1	Group 5	Infectious diseases						
กลุ่มที่ 6 โรคผิวหนัง		6.5	3.7	0.7	2.4	*	-	Group 6	Diseases of skin						
กลุ่มที่ 7 ภูมิแพ้		9.9	5.3	1.0	1.3	*	-	Group 7	Allergic condition						
กลุ่มที่ 8 โรคของปาก หู คอ จมูก ตา ฟัน		32.6	7.0	5.9	6.1	0.2	0.3	Group 8	Diseases of oral cavity, ear, throat, nose, eye						
กลุ่มที่ 9 โรคอวัยวะสืบพันธุ์ของสตรี		-	-	-	-	-	-	Group 9	Diseases of female genital organ						
กลุ่มที่ 10 การคลอดบุตร		-	-	-	-	-	-	Group 10	Condition related to delivery						
กลุ่มที่ 11 โรคของต่อมไร้ท่อ		46.2	0.8	3.0	2.8	0.2	0.6	Group 11	Diseases of endocrine system, metabolic diseases and mental disorder						
กลุ่มที่ 12 ระบบกล้ามเนื้อ เส้นเอ็น กระดูก และข้อ		69.8	9.1	7.5	13.4	7.1	1.7	Group 12	Diseases of the musculoskeletal system and connective tissue						
กลุ่มที่ 13 ระบบประสาทจิตเวช		36.7	2.3	2.8	5.2	0.9	0.2	Group 13	Diseases of the nervous system and mental disorder						
กลุ่มที่ 14 อาการไม่แข็งแรงชัดเจน ๆ		55.0	8.7	4.0	2.1	0.1	0.5	Group 14	III - defined conditions						
กลุ่มที่ 15 อื่น ๆ		113.2	15.0	19.7	25.3	6.0	1.4	Group 15	Others						
ไม่ทราบ		3.2	-	1.5	0.1	-	2.4	Unknown							

หน่วยเป็นพัน: In thousands



ตารางที่ 22 จำนวนประชากรที่เข้ารักษาพยาบาลในสถานพยาบาลระหว่าง 12 เดือนก่อนวันสัมภาษณ์ จำแนกตามคำรักษาพยาบาล กลุ่มโรค เพศ และเขตการปกครอง (ต่อ)  
 TABLE 22 NUMBER OF POPULATION WHO ADMISSION TO HOSPITAL DURING 12 MONTHS BEFORE INTERVIEW'S DATE BY HEALTH EXPENDITURE,  
 TYPE OF DISEASES OR SYMPTOMS, SEX AND AREA (CONTD.)

กลุ่มโรค เพศ และเขตการปกครอง	คำรักษาพยาบาล (บาท)										Type of diseases or symptoms, sex and area				
	รวม Total	ไม่เสีย None		น้อยกว่า 1,000 Less than 1,000		1,000 - 4,999		5,000 - 9,999		10,000 - 49,999		50,000 ขึ้นไป 50,000 and over		ไม่ทราบ Unknown	
		Health expenditure (baht)	None	Less than 1,000	1,000 - 4,999	5,000 - 9,999	10,000 - 49,999	50,000 and over	Unknown						
หญิง	2,342.5	1,387.4	178.2	413.1	143.9	178.6	25.8	15.6	Female						
กลุ่มที่ 1 โรคระบบทางเดินหายใจ	248.8	162.2	25.4	35.1	9.9	13.9	1.3	0.9	Group 1	Diseases of the respiratory system					
กลุ่มที่ 2 โรคระบบทางเดินอาหาร	358.0	221.8	29.6	56.2	21.9	24.5	2.7	1.3	Group 2	Diseases of the digestive system					
กลุ่มที่ 3 โรคระบบทางเดินปัสสาวะ	87.8	50.2	4.4	18.8	4.2	8.3	1.9	0.1	Group 3	Diseases of urinary system					
กลุ่มที่ 4 โรคหัวใจหลอดเลือด	189.3	111.1	12.1	26.3	15.0	20.2	3.3	1.2	Group 4	Cardiovascular diseases					
กลุ่มที่ 5 โรคติดเชื้อ	94.3	54.0	7.0	15.7	7.8	7.8	1.0	1.0	Group 5	Infectious diseases					
กลุ่มที่ 6 โรคผิวหนัง	17.8	8.1	1.5	4.6	1.5	2.1	*	-	Group 6	Diseases of skin					
กลุ่มที่ 7 ภูมิแพ้	23.9	11.0	5.1	6.5	0.8	0.6	*	-	Group 7	Allergic condition					
กลุ่มที่ 8 โรคของปาก หู คอ จมูก ตา ฟัน	54.4	33.2	5.5	4.0	5.3	6.5	*	-	Group 8	Diseases of oral cavity, ear, throat, nose, eye					
กลุ่มที่ 9 โรคอวัยวะสืบพันธุ์ของสตรี	77.0	42.6	6.8	11.6	3.5	10.9	1.6	-	Group 9	Diseases of female genital organ					
กลุ่มที่ 10 การคลอดบุตร	735.6	425.0	45.7	165.7	45.9	43.9	3.4	6.0	Group 10	Condition related to delivery					
กลุ่มที่ 11 โรคของต่อมไร้ท่อ	121.0	76.2	6.9	16.0	8.1	10.2	1.0	2.6	Group 11	Diseases of endocrine system, metabolic diseases and mental disorder					
กลุ่มที่ 12 ระบบกล้ามเนื้อ เส้นเอ็น กระดูก และข้อ	95.3	58.4	7.2	10.9	6.4	10.2	1.9	0.2	Group 12	Diseases of the musculoskeletal system and connective tissue					
กลุ่มที่ 13 ระบบประสาทจิตเวช	44.2	19.6	4.2	10.2	3.0	5.4	1.7	-	Group 13	Diseases of the nervous system and mental disorder					
กลุ่มที่ 14 อาการไม่แจ่มชัดอื่น ๆ	112.7	70.0	11.0	19.1	5.3	5.1	1.3	0.8	Group 14	III - defined conditions					
กลุ่มที่ 15 อื่น ๆ	78.8	42.4	5.8	12.0	5.1	9.0	4.3	0.3	Group 15	Others					
ไม่ทราบ	3.5	1.5	-	0.4	0.3	-	0.3	1.0	Unknown						

หน่วยเป็นพัน: In thousands

ตารางที่ 22 จำนวนประชากรที่เข้ารักษาพยาบาลในสถานพยาบาลระหว่าง 12 เดือนก่อนวันสัมภาษณ์ จำแนกตามคำรักษาพยาบาล กลุ่มโรค เพศ และเขตการปกครอง (ต่อ)  
 TABLE 22 NUMBER OF POPULATION WHO ADMISSION TO HOSPITAL DURING 12 MONTHS BEFORE INTERVIEW'S DATE BY HEALTH EXPENDITURE,  
 TYPE OF DISEASES OR SYMPTOMS, SEX AND AREA (CONTD.)

กลุ่มโรค เพศ และเขตการปกครอง	คำรักษาพยาบาล (บาท)										Type of diseases or symptoms, sex and area	
	รวม Total	ไม่ถึง None		1,000 - 4,999		5,000 - 9,999		10,000 - 49,999		50,000 ขึ้นไป 50,000 and over		
		ไม่เสีย None	น้อยกว่า 1,000 Less than 1,000	1,000 - 4,999	5,000 - 9,999	10,000 - 49,999	50,000 ขึ้นไป 50,000 and over	ไม่ทราบ Unknown				
ในเขตเทศบาล	1,175.7	544.9	77.7	237.0	112.3	161.0	32.8	10.0	Municipal area			
กลุ่มที่ 1 โรคระบบทางเดินหายใจ	145.0	70.7	14.8	30.3	10.2	18.0	0.8	0.3	Group 1 Diseases of the respiratory system			
กลุ่มที่ 2 โรคระบบทางเดินอาหาร	209.0	101.8	19.0	40.5	18.7	22.6	5.6	0.8	Group 2 Diseases of the digestive system			
กลุ่มที่ 3 โรคระบบทางเดินปัสสาวะ	43.7	20.7	1.0	7.6	4.1	9.2	0.9	0.1	Group 3 Diseases of urinary system			
กลุ่มที่ 4 โรคหัวใจหลอดเลือด	104.8	49.3	3.6	18.1	11.5	16.4	5.2	0.7	Group 4 Cardiovascular diseases			
กลุ่มที่ 5 โรคติดเชื้อ	67.9	27.5	5.6	15.4	9.6	7.7	1.9	0.3	Group 5 Infectious diseases			
กลุ่มที่ 6 โรคผิวหนัง	10.4	4.1	0.5	2.0	2.0	1.8	*	-	Group 6 Diseases of skin			
กลุ่มที่ 7 ภูมิแพ้	15.6	7.8	2.9	2.3	1.4	1.3	*	-	Group 7 Allergic condition			
กลุ่มที่ 8 โรคของปาก หู คอ จมูก ตา ฟัน	39.4	18.4	4.1	5.3	3.3	7.8	0.2	0.3	Group 8 Diseases of oral cavity, ear, throat, nose, eye			
กลุ่มที่ 9 โรคอวัยวะสืบพันธุ์ของสตรี	24.7	11.4	0.9	4.4	1.5	4.7	1.6	-	Group 9 Diseases of female genital organ			
กลุ่มที่ 10 การคลอดบุตร	208.8	86.1	9.3	56.7	23.1	28.5	3.0	2.2	Group 10 Condition related to delivery			
กลุ่มที่ 11 โรคของต่อมไร้ท่อ	57.3	31.1	3.6	6.6	6.3	6.9	1.1	1.7	Group 11 Diseases of endocrine system, metabolic diseases and mental disorder			
กลุ่มที่ 12 ระบบกล้ามเนื้อ เส้นเอ็น กระดูก และข้อ	68.6	30.4	3.6	11.3	7.3	10.9	3.7	1.5	Group 12 Diseases of the musculoskeletal system and connective tissue			
กลุ่มที่ 13 ระบบประสาทจิตเวช	27.6	10.2	1.6	7.0	1.9	5.5	1.5	-	Group 13 Diseases of the nervous system and mental disorder			
กลุ่มที่ 14 อาการไม่แจ่มชัดอื่น ๆ	51.4	25.0	3.3	12.1	5.0	4.3	1.4	0.3	Group 14 III - defined conditions			
กลุ่มที่ 15 อื่น ๆ	99.8	49.8	4.0	16.5	6.5	15.2	6.1	1.7	Group 15 Others			
ไม่ทราบ	1.5	0.6	-	0.8	-	0.1	-	-	Unknown			

หน่วยเป็นพัน: In thousands

ตารางที่ 22 จำนวนประชากรที่เข้ารักษาพยาบาลในสถานพยาบาลระหว่าง 12 เดือนก่อนวันสัมภาษณ์ จำแนกตามคำรักษาพยาบาล กลุ่มโรค เพศ และเขตการปกครอง (ต่อ)  
 TABLE 22 NUMBER OF POPULATION WHO ADMISSION TO HOSPITAL DURING 12 MONTHS BEFORE INTERVIEW'S DATE BY HEALTH EXPENDITURE,  
 TYPE OF DISEASES OR SYMPTOMS, SEX AND AREA (CONTD.)

กลุ่มโรค เพศ และเขตการปกครอง	หน่วยเป็นพัน: In thousands											
	รวม Total	ไม่เสีย None		ค่ารักษาพยาบาล (บาท) น้อยกว่า 1,000			Health expenditure (baht) 10,000 - 50,000			ไม่ทราบ Unknown		Type of diseases or symptoms, sex and area
		None	Less than 1,000	1,000 - 4,999	5,000 - 9,999	10,000 - 49,999	50,000 and over	Unknown				
นอกเขตเทศบาล	2,820.2	1,839.8	219.1	446.8	129.4	145.8	21.9	17.4	Non - municipal area			
กลุ่มที่ 1 โรคระบบทางเดินหายใจ	346.1	254.8	29.0	40.2	10.3	9.6	1.0	1.3	Group 1 Diseases of the respiratory system			
กลุ่มที่ 2 โรคระบบทางเดินอาหาร	526.8	351.0	41.3	77.1	23.8	27.5	5.1	1.0	Group 2 Diseases of the digestive system			
กลุ่มที่ 3 โรคระบบทางเดินปัสสาวะ	142.8	89.4	9.2	29.4	4.6	8.2	1.5	0.4	Group 3 Diseases of urinary system			
กลุ่มที่ 4 โรคหัวใจหลอดเลือด	207.3	144.4	12.5	20.4	8.6	15.1	2.6	3.7	Group 4 Cardiovascular diseases			
กลุ่มที่ 5 โรคติดเชื้อ	177.2	114.1	15.4	27.8	9.0	10.2	*	0.8	Group 5 Infectious diseases			
กลุ่มที่ 6 โรคผิวหนัง	22.1	10.4	2.5	6.3	0.3	2.6	*	-	Group 6 Diseases of skin			
กลุ่มที่ 7 ภูมิแพ้	27.0	13.1	3.6	9.5	0.4	0.5	*	-	Group 7 Allergic condition			
กลุ่มที่ 8 โรคของปาก หู คอ จมูก ตา ฟัน	77.3	47.4	8.3	8.8	7.9	4.9	*	-	Group 8 Diseases of oral cavity, ear, throat, nose, eye			
กลุ่มที่ 9 โรคอวัยวะสืบพันธุ์ของสตรี	52.3	31.2	5.9	7.1	1.9	6.2	*	-	Group 9 Diseases of female genital organ			
กลุ่มที่ 10 การคลอดบุตร	526.7	338.9	36.4	109.0	22.8	15.3	0.4	3.8	Group 10 Condition related to delivery			
กลุ่มที่ 11 โรคของต่อมไร้ท่อ	124.0	91.2	4.1	16.1	4.8	6.1	0.1	1.5	Group 11 Diseases of endocrine system, metabolic diseases and mental disorder			
กลุ่มที่ 12 ระบบกล้ามเนื้อ เส้นเอ็น กระดูก และข้อ	162.4	97.9	12.7	26.7	6.6	12.7	5.3	0.4	Group 12 Diseases of the musculoskeletal system and connective tissue			
กลุ่มที่ 13 ระบบประสาทจิตเวช	74.4	46.1	5.0	13.0	3.9	5.0	1.2	0.2	Group 13 Diseases of the nervous system and mental disorder			
กลุ่มที่ 14 อาการไม่แจ่มชัดอื่น ๆ	147.5	100.0	16.4	22.8	4.3	2.9	0.1	1.0	Group 14 Ill - defined conditions			
กลุ่มที่ 15 อื่น ๆ	196.5	105.8	16.8	32.4	18.2	19.0	4.3	-	Group 15 Others			
ไม่ทราบ	9.7	4.1	-	0.3	1.8	-	0.3	3.4	Unknown			

หมายเหตุ: \* น้อยกว่า 0.1

Note: \* Less than 0.1

ตารางที่ 23 จำนวนประชากรที่เข้ารักษาพยาบาลในสถานพยาบาลระหว่าง 12 เดือนก่อนวันสัมภาษณ์ จำนวนตามคำรักษาพยาบาล ประเภทสถานพยาบาล ประเภทการปกครอง  
 TABLE 23 NUMBER OF POPULATION WHO ADMISSION TO HOSPITAL DURING 12 MONTHS BEFORE INTERVIEW'S DATE BY HEALTH EXPENDITURE, TYPE OF HOSPITAL, SEX AND AREA

ประเภทของสถานพยาบาล เพศ และเขตการปกครอง	หน่วยเป็นพัน: In thousands										
	รวม		ค่ารักษาพยาบาล (บาท)			Health expenditure (bath)			Type of hospital,		sex and area
	Total	ไม่เสีย None	น้อยกว่า 1,000 Less than 1,000	1,000-4,999	5,000-9,999	10,000-49,999	50,000 ขึ้นไป 50,000 and over	ไม่ทราบ Unknown	Total		
<b>รวม</b>	<b>3,995.9</b>	<b>2,384.7</b>	<b>296.8</b>	<b>683.8</b>	<b>241.7</b>	<b>306.9</b>	<b>54.7</b>	<b>27.3</b>	<b>Total</b>		
โรงพยาบาลของรัฐ	3,405.5	2,222.6	274.4	549.4	157.5	159.4	26.4	15.8	Government hospital		
ระดับชุมชน	1,053.4	814.3	97.4	115.5	10.3	11.4	1.1	3.5	Community level		
ระดับจังหวัด/อื่น ๆ	2,352.1	1,408.3	177.0	434.0	147.3	148.0	25.4	12.3	Provincial or other level		
ภายในจังหวัด	1,740.4	1,086.2	132.5	310.2	97.1	94.0	10.5	9.8	Within province		
ภายนอกจังหวัด	611.7	322.0	44.4	123.7	50.1	54.0	14.9	2.5	Outside province		
โรงพยาบาลเอกชน	570.2	158.6	17.9	131.1	83.7	146.8	27.7	4.6	Private hospital		
ภายในจังหวัด	461.6	135.4	11.0	111.8	67.3	115.3	17.3	3.5	Within province		
ภายนอกจังหวัด	108.7	23.1	6.9	19.3	16.4	31.5	10.3	1.1	Outside province		
อื่น ๆ	11.7	3.3	4.5	3.3	0.5	*	0.1	-	Others		
ไม่ทราบ	8.4	0.2	-	-	-	0.6	0.6	7.0	Unknown		

ตารางที่ 23 จำนวนประชากรที่เข้ารักษาพยาบาลในสถานพยาบาลระหว่าง 12 เดือนก่อนวันสัมภาษณ์ จำนวนตามค่ารักษาพยาบาล ประเภทสถานพยาบาล ประเภทการปกครอง (ต่อ)  
 TABLE 23 NUMBER OF POPULATION WHO ADMISSION TO HOSPITAL DURING 12 MONTHS BEFORE INTERVIEW'S DATE BY HEALTH EXPENDITURE, TYPE OF HOSPITAL, SEX AND AREA (CONTD.)

ประเภทของสถานพยาบาล เขต และเขตการปกครอง	หน่วยเป็นพัน: In thousands														
	รวม Total	ไม่เสีย None		น้อยกว่า 1,000 Less than 1,000		ค่ารักษาพยาบาล (บาท) 1,000-4,999		Health expenditure (bath) 5,000-9,999		10,000-49,999		50,000 ขึ้นไป 50,000 and over		ไม่ทราบ Unknown	Type of hospital, sex and area
		ชาย Male	หญิง Female	ชาย Male	หญิง Female	ชาย Male	หญิง Female	ชาย Male	หญิง Female	ชาย Male	หญิง Female	ชาย Male	หญิง Female		
โรงพยาบาลของรัฐ	1,653.4	997.3	118.7	270.7	97.8	128.3	28.9	11.8							
ระดับชุมชน	1,372.2	908.4	109.2	205.8	59.7	68.6	15.2	5.3							
ระดับจังหวัด/อื่น ๆ	414.4	317.8	38.5	46.4	3.7	6.8	0.6	0.7							
ภายในจังหวัด	957.8	590.6	70.7	159.4	56.1	61.8	14.6	4.6							
ภายนอกจังหวัด	685.3	439.7	52.8	112.0	35.9	36.2	5.3	3.5							
ภายในกรุงเทพมหานคร	272.5	150.9	17.9	47.4	20.2	25.6	9.3	1.2							
ภายในจังหวัด	271.4	87.8	7.0	63.1	38.0	59.1	13.7	2.7							
ภายนอกจังหวัด	219.5	74.5	3.1	52.1	30.2	49.5	7.4	2.7							
อื่น ๆ	51.9	13.3	3.8	11.1	7.8	9.6	6.3	-							
ไม่ทราบ	5.4	1.1	2.5	1.7	*	*	0.1	-							
	4.3	-	-	-	-	0.6	-	3.7							

ตารางที่ 23 จำนวนประชากรที่เข้ารักษาพยาบาลในสถานพยาบาลระหว่าง 12 เดือนก่อนวันสัมภาษณ์ จำนวนตามค่ารักษาพยาบาล ประเภทสถานพยาบาล ประเภทการปกครอง (ต่อ)  
 TABLE 23 NUMBER OF POPULATION WHO ADMISSION TO HOSPITAL DURING 12 MONTHS BEFORE INTERVIEW'S DATE BY HEALTH EXPENDITURE, TYPE OF HOSPITAL, SEX AND AREA (CONTD.)

ประเภทของสถานพยาบาล เขต และเขตการปกครอง	หน่วยเป็นพัน: In thousands										
	รวม Total	ไม่เสีย None	ค่ารักษาพยาบาล (บาท)		Health expenditure (bath)			50,000 ขึ้นไป 50,000 and over		ไม่ทราบ Unknown	Type of hospital, sex and area
			น้อยกว่า 1,000 Less than 1,000	1,000-4,999	5,000-9,999	10,000-49,999	50,000 ขึ้นไป 50,000 and over	Unknown			
<b>หญิง</b>	2,342.5	1,387.4	178.2	413.1	143.9	178.6	25.8	15.6		<b>Female</b>	
โรงพยาบาลของรัฐ	2,033.3	1,314.1	165.2	343.7	97.8	90.9	11.2	10.4		Government hospital	
ระดับชุมชน	639.0	496.5	58.9	69.1	6.6	4.6	0.5	2.8		Community level	
ระดับจังหวัด/อื่น ๆ	1,394.3	817.7	106.3	274.6	91.2	86.2	10.8	7.7		Provincial or other level	
ภายในจังหวัด	1,055.1	646.6	79.7	198.2	61.2	57.8	5.2	6.3		Within province	
ภายนอกจังหวัด	339.2	171.1	26.6	76.3	30.0	28.4	5.5	1.3		Outside province	
โรงพยาบาลเอกชน	298.9	70.8	10.9	67.9	45.7	87.7	14.0	1.8		Private hospital	
ภายในจังหวัด	242.0	61.0	7.9	59.7	37.0	65.7	9.9	0.8		Within province	
ภายนอกจังหวัด	56.8	9.8	3.0	8.2	8.6	22.0	4.1	1.1		Outside province	
อื่น ๆ	6.2	2.2	2.0	1.5	0.5	*	*	-		Others	
ไม่ทราบ	4.1	0.2	-	-	-	-	0.6	3.3		Unknown	

ตารางที่ 23 จำนวนประชากรที่เข้ารักษาพยาบาลในสถานพยาบาลระหว่าง 12 เดือนก่อนวันสัมภาษณ์ จำนวนตามค่ารักษาพยาบาล ประเภทสถานพยาบาล ประเภทที่เข้ารักษา เพศ และเขตการปกครอง (ต่อ)

TABLE 23 NUMBER OF POPULATION WHO ADMISSION TO HOSPITAL DURING 12 MONTHS BEFORE INTERVIEW'S DATE BY HEALTH EXPENDITURE, TYPE OF HOSPITAL, SEX AND AREA (CONTD.)

ประเภทของสถานพยาบาล เพศ และเขตการปกครอง	หน่วยเป็นพัน: In thousands										
	รวม Total	ไม่เสีย None		น้อยกว่า 1,000 Less than 1,000		ค่ารักษาพยาบาล (บาท) Health expenditure (bath)				Type of hospital, sex and area	
		544.9	454.1	67.9	171.7	112.3	161.0	10,000-49,999	50,000 and over	ไม่ทราบ Unknown	10.0
<b>ในประเทศไทย</b>	1,175.7	544.9	77.7	237.0	112.3	161.0	32.8	10.0	Government hospital		
โรงพยาบาลของรัฐ	850.3	454.1	67.9	171.7	65.3	72.8	12.6	6.0	Community level		
ระดับชุมชน	155.1	113.7	13.5	19.7	4.2	2.5	0.5	0.9	Provincial or other level		
ระดับจังหวัด/อื่น ๆ	695.2	340.4	54.4	152.0	61.0	70.2	12.1	5.1	Within province		
ภายในจังหวัด	515.6	260.3	43.4	115.8	38.3	45.5	8.2	4.2	Outside province		
ภายนอกจังหวัด	179.6	80.1	11.0	36.2	22.7	24.7	4.0	0.8	Private hospital		
โรงพยาบาลเอกชน	320.2	90.0	9.2	64.0	46.7	87.7	19.6	3.1	Within province		
ภายในจังหวัด	274.0	77.4	8.3	56.1	41.1	72.6	15.6	2.8	Others		
ภายนอกจังหวัด	46.2	12.6	0.9	7.9	5.6	15.1	3.9	0.2	Unknown		
อื่น ๆ	3.0	0.7	0.6	1.3	0.3	*	0.1	-			
ไม่ทราบ	2.1	0.1	-	-	-	0.6	0.6	0.9			

ตารางที่ 23 จำนวนประชากรที่เข้ารักษาพยาบาลในสถานพยาบาลระหว่าง 12 เดือนก่อนวันสัมภาษณ์ จำนวนตามคำรักษาพยาบาล ประเภทสถานพยาบาล ประเภทการปกครอง (ต่อ)  
 TABLE 23 NUMBER OF POPULATION WHO ADMISSION TO HOSPITAL DURING 12 MONTHS BEFORE INTERVIEW'S DATE BY HEALTH EXPENDITURE, TYPE OF HOSPITAL, SEX AND AREA (CONTD.)

หน่วยเป็นพัน: In thousands

ประเภทของสถานพยาบาล เพศ และเขตการปกครอง	รวม Total		ไม่เสีย None		น้อยกว่า 1,000 Less than 1,000		ค่ารักษาพยาบาล (บาท) 1,000-4,999		Health expenditure (bath) 5,000-9,999		10,000-49,999		50,000 ขึ้นไป 50,000 and over		ไม่ทราบ Unknown		Type of hospital, sex and area
<b>นอกเขตเทศบาล</b>	2,820.2	1,839.8			219.1	446.8	129.4	145.8	21.9	17.4							Non-municipal area
โรงพยาบาลของรัฐ	2,555.3	1,768.5			206.5	377.8	92.3	86.7	13.8	9.8							Government hospital
ระดับชุมชน	898.4	700.6			84.0	95.8	6.0	8.9	0.6	2.5							Community level
ระดับจังหวัด/อื่น ๆ	1,656.9	1,067.9			122.6	282.0	86.2	77.8	13.2	7.2							Provincial or other level
ภายในจังหวัด	1,224.8	826.0			89.2	194.5	58.8	48.5	2.3	5.6							Within province
ภายนอกจังหวัด	432.1	241.9			33.4	87.5	27.4	29.3	10.9	1.7							Outside province
โรงพยาบาลเอกชน	250.0	68.6			8.7	67.1	36.9	59.2	8.1	1.5							Private hospital
ภายในจังหวัด	187.6	58.0			2.7	55.6	26.2	42.7	1.7	0.7							Within province
ภายนอกจังหวัด	62.4	10.5			5.9	11.5	10.8	16.5	6.4	0.8							Outside province
อื่น ๆ	8.6	2.6			3.9	1.9	0.2	*	*	-							Others
ไม่ทราบ	6.3	0.2			-	-	-	-	-	-							Unknown

หมายเหตุ: \* น้อยกว่า 0.1  
 Note: \* Less than 0.1



ตารางที่ 24 ค่าใช้จ่ายของประชากรที่เข้าพักรักษาพยาบาลในสถานพยาบาลระหว่าง 12 เดือนก่อนวันสัมภาษณ์ จำแนกตามกลุ่มโรค ประเภทสถานพยาบาล เพศ และเขตการปกครอง  
 TABLE 24 AVERAGE HEALTH EXPENDITURE OF POPULATION WHO'S ADMISSION TO HOSPITAL DURING 12 MONTHS BEFORE INTERVIEW'S DATE  
 BY TYPE OF DISEASES OR SYMPTOMS, TYPE OF HOSPITAL, SEX AND AREA

กลุ่มโรค เพศ และเขตการปกครอง	ประเภทสถานพยาบาล														รวม	Type of diseases or symptoms, sex and area
	โรงพยาบาลของรัฐ							โรงพยาบาลเอกชน								
	ระดับชุมชน			ระดับจังหวัด/อื่น ๆ				ภายในจังหวัด			ภายนอกจังหวัด					
	รวม	Community level	Total	รวม	ภายในจังหวัด	ภายนอกจังหวัด	อื่น ๆ	รวม	ภายในจังหวัด	ภายนอกจังหวัด	อื่น ๆ	รวม	ภายในจังหวัด	ภายนอกจังหวัด		
รวม	3,334	2,142	589	2,839	2,181	4,708	10,523	9,310	15,684	1,262	Total	4,708	9,310	15,684	1,262	
กลุ่มที่ 1 โรคระบบทางเดินหายใจ	1,901	828	371	1,127	1,104	1,200	6,837	6,314	9,130	541	Group 1	1,200	6,314	9,130	541	
กลุ่มที่ 2 โรคระบบทางเดินอาหาร	3,165	1,940	414	2,743	1,891	5,476	9,075	7,435	15,289	2,810	Group 2	5,476	7,435	15,289	2,810	
กลุ่มที่ 3 โรคระบบทางเดินปัสสาวะ	3,633	2,785	982	3,398	2,339	6,159	7,953	8,218	7,055	838	Group 3	6,159	8,218	7,055	838	
กลุ่มที่ 4 โรคหัวใจหลอดเลือด	4,866	3,267	353	4,584	2,807	8,674	14,370	13,553	17,678	-	Group 4	8,674	13,553	17,678	-	
กลุ่มที่ 5 โรคติดเชื้อ	2,892	1,316	586	1,723	1,674	1,883	11,686	11,287	14,848	422	Group 5	1,883	11,287	14,848	422	
กลุ่มที่ 6 โรคผิวหนัง	3,292	2,315	387	2,829	2,630	3,440	6,907	6,397	11,152	9,090	Group 6	3,440	6,397	11,152	9,090	
กลุ่มที่ 7 ภูมิแพ้	1,619	736	124	1,107	891	1,753	4,720	4,757	4,520	-	Group 7	1,753	4,757	4,520	-	
กลุ่มที่ 8 โรคของปาก หู คอ จมูก ตา ฟัน	3,148	2,619	1,108	2,778	2,318	3,909	7,958	4,553	13,164	3,000	Group 8	3,909	4,553	13,164	3,000	
กลุ่มที่ 9 โรคอวัยวะสืบพันธุ์ของสตรี	4,950	4,073	438	4,648	3,189	8,710	14,619	14,962	13,786	-	Group 9	8,710	14,962	13,786	-	
กลุ่มที่ 10 การคลอดบุตร	2,344	1,445	488	1,872	1,648	2,649	13,953	14,043	13,414	1,309	Group 10	2,649	14,043	13,414	1,309	
กลุ่มที่ 11 โรคของต่อมไร้ท่อ	2,696	1,979	1,331	2,308	1,977	3,263	10,543	8,452	25,717	578	Group 11	3,263	8,452	25,717	578	
กลุ่มที่ 12 ระบบกล้ามเนื้อ เส้นเอ็น กระดูก และข้อ	6,037	3,828	2,012	4,407	3,240	7,293	17,381	12,205	41,575	2,896	Group 12	7,293	12,205	41,575	2,896	
กลุ่มที่ 13 ระบบประสาทจิตเวช	4,724	3,688	605	4,624	3,056	7,085	10,052	9,385	11,606	258	Group 13	7,085	9,385	11,606	258	
กลุ่มที่ 14 อากาศไม่แจ่มชัดอื่น ๆ	1,843	921	263	1,320	891	2,702	6,595	6,377	7,450	1,000	Group 14	2,702	6,377	7,450	1,000	
กลุ่มที่ 15 อื่น ๆ	5,871	4,345	777	5,493	5,261	5,961	13,359	10,454	26,767	917	Group 15	5,961	10,454	26,767	917	
ไม่ทราบ	3,673	1,019	2,477	716	726	706	12,949	12,949	-	-	Unknown	706	12,949	-	-	

หน่วยเป็นบาท: In baht

ตารางที่ 24 ค่ารักษาพยาบาลเฉลี่ยของประชากรที่เข้าพักรักษาพยาบาลในสถานพยาบาลระหว่าง 12 เดือนก่อนวันสัมภาษณ์ จำนวนตามกลุ่มโรค ประเภทสถานพยาบาล เพศ และเขตการปกครอง (ต่อ)

TABLE 24 AVERAGE HEALTH EXPENDITURE OF POPULATION WHO'S ADMISSION TO HOSPITAL DURING 12 MONTHS BEFORE INTERVIEW'S DATE

BY TYPE OF DISEASES OR SYMPTOMS, TYPE OF HOSPITAL, SEX AND AREA (CONTD.)

กลุ่มโรค เพศ และเขตการปกครอง	ประเภทสถานพยาบาล												Type of diseases or symptoms, sex and area
	รวม			โรงพยาบาลของรัฐ			โรงพยาบาลเอกชน			อื่น ๆ			
	รวม	โรงพยาบาลชุมชน		รวม	ระดับจังหวัด/อื่น ๆ		รวม	Private hospital		รวม	Unknown		
		Total	Community level		Total	ภายในจังหวัด		ภายนอกจังหวัด	Total		ภายในจังหวัด	ภายนอกจังหวัด	
ชาย	3,729	2,492	683	3,278	2,351	5,605	10,065	8,728	15,656	1,374	Male		
กลุ่มที่ 1 โรคระบบทางเดินหายใจ	1,718	819	478	1,045	1,029	1,099	5,288	5,693	2,850	759	Group 1 Diseases of the respiratory system		
กลุ่มที่ 2 โรคระบบทางเดินอาหาร	3,789	2,355	543	3,252	1,690	8,435	10,362	8,446	16,940	3,640	Group 2 Diseases of the digestive system		
กลุ่มที่ 3 โรคระบบทางเดินปัสสาวะ	3,338	2,901	657	3,349	2,786	4,794	5,690	5,221	6,992	-	Group 3 Diseases of urinary system		
กลุ่มที่ 4 โรคหัวใจหลอดเลือด	5,747	3,360	395	4,726	2,894	8,225	23,721	25,763	15,814	-	Group 4 Cardiovascular Diseases		
กลุ่มที่ 5 โรคติดเชื้อ	2,581	1,084	574	1,387	1,351	1,492	11,294	11,271	11,465	475	Group 5 Infectious diseases		
กลุ่มที่ 6 โรคผิวหนัง	3,399	1,766	*	2,257	1,488	4,794	9,491	8,369	30,737	-	Group 6 Diseases of skin		
กลุ่มที่ 7 ภูมิแพ้	2,069	737	43	1,046	883	1,601	7,225	7,744	1,500	-	Group 7 Allergic condition		
กลุ่มที่ 8 โรคของปาก หู คอ จมูก ตา ฟัน	3,235	2,320	706	2,443	1,721	4,052	9,407	5,976	13,333	3,000	Group 8 Diseases of oral cavity, ear, throat, nose, eye		
กลุ่มที่ 9 โรคอวัยวะสืบพันธุ์ของสตรี	-	-	-	-	-	-	-	-	-	-	Group 9 Diseases of female genital organ		
กลุ่มที่ 10 การคลอดบุตร	-	-	-	-	-	-	-	-	-	-	Group 10 Condition related to delivery		
กลุ่มที่ 11 โรคของต่อมไร้ท่อ	2,090	1,518	215	2,454	1,789	4,848	8,525	5,701	20,069	-	Group 11 Diseases of endocrine system, metabolic diseases and nutritional status		
กลุ่มที่ 12 ระบบกล้ามเนื้อ เส้นเอ็น กระดูก และข้อ	7,156	4,651	3,322	5,033	3,386	8,659	20,568	12,079	42,597	-	Group 12 Diseases of the musculoskeletal system and connective tissue		
กลุ่มที่ 13 ระบบประสาทจิตเวช	3,333	3,064	890	3,799	3,076	4,686	5,471	5,332	5,868	-	Group 13 Diseases of the nervous system and mental disorder		
กลุ่มที่ 14 อากาศไม่แจ่มแจ้งที่อื่น ๆ	1,372	781	305	1,083	604	2,253	4,335	4,026	5,799	-	Group 14 Ill - defined conditions		
กลุ่มที่ 15 อื่น ๆ	5,451	4,598	736	5,745	5,289	6,654	9,628	8,578	16,664	1,316	Group 15 Others		
ไม่ทราบ	2,134	690	-	804	771	835	6,000	6,000	-	-	Unknown		

หน่วยเป็นบาท: In baht

ตารางที่ 24 ค่ารักษาพยาบาลเฉลี่ยของประชากรที่เข้าพักรักษาพยาบาลในสถานพยาบาลระหว่าง 12 เดือนก่อนวันสัมภาษณ์ จำแนกตามกลุ่มโรค ประเภทสถานพยาบาล เพศ และเขตการปกครอง (ต่อ)

TABLE 24 AVERAGE HEALTH EXPENDITURE OF POPULATION WHO'S ADMISSION TO HOSPITAL DURING 12 MONTHS BEFORE INTERVIEW'S DATE

BY TYPE OF DISEASES OR SYMPTOMS, TYPE OF HOSPITAL, SEX AND AREA (CONTD.)

กลุ่มโรค เพศ และเขตการปกครอง	ประเภทสถานพยาบาล												Type of diseases or symptoms, sex and area
	รวม			โรงพยาบาลของรัฐ			โรงพยาบาลเอกชน			อื่น ๆ			
	รวม	โรงพยาบาลชุมชน		รวม	ระดับจังหวัด/อื่น ๆ		รวม	Private hospital		รวม	Unknown		
		Total	Community level		Total	ภายในจังหวัด		ภายนอกจังหวัด	Total		ภายในจังหวัด	ภายนอกจังหวัด	
<b>หญิง</b>													
กลุ่มที่ 1 โรคระบบทางเดินหายใจ	3,056	1,905	527	2,537	2,070	3,987	10,937	9,833	15,711	1,165	Female		
กลุ่มที่ 2 โรคระบบทางเดินอาหาร	2,079	837	270	1,201	1,173	1,295	8,779	7,192	13,793	300	Group 1 Diseases of the respiratory system		
กลุ่มที่ 3 โรคระบบทางเดินปัสสาวะ	2,504	1,508	292	2,191	2,113	2,432	7,588	6,321	13,018	1,600	Group 2 Diseases of the digestive system		
กลุ่มที่ 4 โรคหัวใจหลอดเลือด	3,966	2,652	1,158	3,469	1,687	8,239	10,304	11,045	7,145	1,650	Group 3 Diseases of urinary system		
กลุ่มที่ 5 โรคติดเชื้อ	4,308	3,206	324	4,491	2,755	9,041	10,047	7,982	18,586	-	Group 4 Cardiovascular Diseases		
กลุ่มที่ 6 โรคผิวหนัง	3,394	1,696	608	2,242	2,136	2,668	12,263	11,310	20,637	294	Group 5 Infectious diseases		
กลุ่มที่ 7 ภูมิแพ้	3,203	2,766	725	3,292	3,583	2,442	4,540	4,356	5,512	9,090	Group 6 Diseases of skin		
กลุ่มที่ 8 โรคของปาก หู คอ จมูก ตา ฟัน	1,267	735	170	1,168	900	1,879	3,003	2,398	5,365	-	Group 7 Allergic condition		
กลุ่มที่ 9 โรคอวัยวะสืบพันธุ์ของสตรี	3,051	2,934	1,357	3,152	2,945	3,723	4,712	2,326	12,419	-	Group 8 Diseases of oral cavity, ear, throat, nose, eye		
กลุ่มที่ 10 การคลอดบุตร	4,950	4,073	438	4,648	3,189	8,710	14,619	14,962	13,786	-	Group 9 Diseases of female genital organ		
กลุ่มที่ 11 โรคของต่อมไร้ท่อ	2,344	1,445	488	1,872	1,648	2,649	13,953	14,043	13,414	1,309	Group 10 Condition related to delivery		
กลุ่มที่ 12 ระบบกล้ามเนื้อ เส้นเอ็น กระดูก และข้อ	3,001	2,215	2,140	2,246	2,063	2,731	11,510	9,609	31,974	608	Group 11 Diseases of endocrine system, metabolic diseases and nutritional status		
กลุ่มที่ 13 ระบบประสาทจิตเวช	4,460	2,644	443	3,451	3,037	4,690	13,252	12,329	33,234	2,896	Group 12 Diseases of the musculoskeletal system and connective tissue		
กลุ่มที่ 14 อากาศไม่แจ่มชัดอื่น ๆ	6,539	4,638	65	5,804	3,033	12,169	12,944	12,198	14,486	300	Group 13 Diseases of the nervous system and mental disorder		
กลุ่มที่ 15 อื่น ๆ	2,204	1,028	230	1,496	1,078	3,188	8,401	8,383	8,460	1,000	Group 14 Ill - defined conditions		
ไม่ทราบ	7,027	3,654	866	4,754	5,181	3,864	24,130	17,358	38,708	-	Group 15 Others		
	7,081	1,619	5,320	537	632	458	50,000	50,000	-	-	Unknown		

หน่วยเป็นบาท: In baht

ตารางที่ 24 ค่าใช้จ่ายของประชากรที่เข้ารักษาพยาบาลในสถานพยาบาลระหว่าง 12 เดือนก่อนวันสัมภาษณ์ จำแนกตามกลุ่มโรค ประเภทสถานพยาบาล เพศ และเขตการปกครอง (ต่อ)

TABLE 24 AVERAGE HEALTH EXPENDITURE OF POPULATION WHO'S ADMISSION TO HOSPITAL DURING 12 MONTHS BEFORE INTERVIEW'S DATE

BY TYPE OF DISEASES OR SYMPTOMS, TYPE OF HOSPITAL, SEX AND AREA (CONTD.)

หน่วยเป็นบาท: In baht

กลุ่มโรค เพศ และเขตการปกครอง	ประเภทสถานพยาบาล												Type of diseases or symptoms, sex and area
	รวม			โรงพยาบาลของรัฐ			โรงพยาบาลเอกชน			อื่นๆ			
	รวม	ระดับชุมชน		รวม	ระดับจังหวัด/อื่นๆ		รวม	Private hospital		รวม	Unknown		
		Total	Community level		Total	ภายในจังหวัด		ภายนอกจังหวัด	Total		ภายในจังหวัด	ภายนอกจังหวัด	
<b>ในเขตเทศบาล</b>													<b>Municipal area</b>
กลุ่มที่ 1 โรคระบบทางเดินหายใจ	5,833	3,684	1,087	4,264	3,658	5,995	11,583	10,983	15,120	2,749	1,017	Group 1 Diseases of the respiratory system	
กลุ่มที่ 2 โรคระบบทางเดินอาหาร	3,327	1,492	466	1,820	1,585	2,555	7,134	7,289	5,992	1,017	5,650	Group 2 Diseases of the digestive system	
กลุ่มที่ 3 โรคระบบทางเดินปัสสาวะ	5,050	2,907	558	3,516	3,238	4,456	9,699	8,999	12,817	838	838	Group 3 Diseases of urinary system	
กลุ่มที่ 4 โรคหัวใจหลอดเลือด	6,098	5,041	1,015	5,950	5,669	6,671	8,123	7,643	10,162	-	-	Group 4 Cardiovascular Diseases	
กลุ่มที่ 5 โรคติดเชื้อ	8,850	6,405	897	7,532	5,578	12,359	16,811	16,470	19,671	1,099	1,099	Group 5 Infectious diseases	
กลุ่มที่ 6 โรคผิวหนัง	5,595	1,631	834	1,867	1,439	3,118	15,149	14,386	20,773	9,090	9,090	Group 6 Diseases of skin	
กลุ่มที่ 7 ภูมิแพ้	4,424	2,934	392	3,200	1,937	6,130	7,834	7,293	10,663	-	-	Group 7 Allergic condition	
กลุ่มที่ 8 โรคของปาก หู คอ จมูก ตา ฟัน	2,586	674	102	944	593	3,584	4,697	4,654	4,995	-	-	Group 8 Diseases of oral cavity, ear, throat, nose, eye	
กลุ่มที่ 9 โรคอวัยวะสืบพันธุ์ของสตรี	5,289	4,322	452	4,605	3,738	6,670	9,795	5,608	21,628	-	-	Group 9 Diseases of female genital organ	
กลุ่มที่ 10 การคลอดบุตร	8,850	8,087	1,649	8,651	6,150	12,431	14,599	10,648	23,403	-	-	Group 10 Condition related to delivery	
กลุ่มที่ 11 โรคของต่อมไร้ท่อ	4,907	2,540	906	2,816	2,438	3,978	15,920	16,518	11,176	5,000	5,000	Group 11 Diseases of endocrine system, metabolic diseases and nutritional status	
กลุ่มที่ 12 ระบบกล้ามเนื้อ เส้นเอ็น กระดูก และข้อ	4,795	3,583	6,209	3,006	2,245	5,244	10,644	7,184	37,609	270	270	Group 12 Diseases of the musculoskeletal system and connective tissue	
กลุ่มที่ 13 ระบบประสาทจิตเวช	9,376	6,390	930	7,188	7,030	7,749	15,823	15,681	17,304	-	-	Group 13 Diseases of the nervous system and mental disorder	
กลุ่มที่ 14 อากาศไม่แจ่มแจ้งที่อื่น ๆ	7,243	7,906	2,011	9,281	10,638	7,529	6,071	4,210	11,216	-	-	Group 14 Ill - defined conditions	
กลุ่มที่ 15 อื่น ๆ	4,276	2,261	537	3,076	1,844	7,274	8,051	8,370	5,630	1,000	1,000	Group 15 Others	
ไม่ทราบ	8,756	5,637	1,509	6,529	6,831	5,733	15,862	12,935	31,672	2,500	2,500	Unknown	
	2,253	2,253	-	2,476	1,541	4,568	-	-	-	-	-		

ตารางที่ 24 ค่าใช้จ่ายของประชากรที่เข้ารักษาพยาบาลในสถานพยาบาลระหว่าง 12 เดือนก่อนวันสัมภาษณ์ จำแนกตามกลุ่มโรค ประเภทสถานพยาบาล เพศ และเขตการปกครอง (ต่อ)

TABLE 24 AVERAGE HEALTH EXPENDITURE OF POPULATION WHO'S ADMISSION TO HOSPITAL DURING 12 MONTHS BEFORE INTERVIEW'S DATE

BY TYPE OF DISEASES OR SYMPTOMS, TYPE OF HOSPITAL, SEX AND AREA (CONTD.)

หน่วยเป็นบาท: In baht

กลุ่มโรค เพศ และเขตการปกครอง	ประเภทสถานพยาบาล												Type of diseases or symptoms, sex and area
	รวม			โรงพยาบาลของรัฐ			โรงพยาบาลเอกชน			อื่นๆ			
	โรงพยาบาลชุมชน			ระดับจังหวัด/อื่นๆ			Private hospital			Unknown			
	Total	Community level	Province	Total	Within Province	Outside Province	Total	Within Province	Outside Province	Total	Within Province	Outside Province	
<b>นอกเขตเทศบาล</b>	<b>2,296</b>	<b>1,630</b>	<b>503</b>	<b>2,243</b>	<b>1,561</b>	<b>4,173</b>	<b>9,170</b>	<b>6,884</b>	<b>16,106</b>	<b>740</b>	<b>Non-municipal area</b>		
กลุ่มที่ 1 โรคระบบทางเดินหายใจ	1,302	616	354	824	898	575	6,491	4,951	10,793	371	Group 1 Diseases of the respiratory system		
กลุ่มที่ 2 โรคระบบทางเดินอาหาร	2,418	1,644	391	2,436	1,348	5,859	8,397	5,623	17,372	1,088	Group 2 Diseases of the digestive system		
กลุ่มที่ 3 โรคระบบทางเดินปัสสาวะ	2,889	2,298	977	2,783	1,543	6,034	7,784	8,847	4,839	-	Group 3 Diseases of urinary system		
กลุ่มที่ 4 โรคหัวใจหลอดเลือด	2,839	1,921	246	2,912	1,183	6,739	11,355	8,879	16,835	-	Group 4 Cardiovascular Diseases		
กลุ่มที่ 5 โรคติดเชื้อ	1,856	1,221	543	1,668	1,762	1,348	7,735	7,815	7,042	365	Group 5 Infectious diseases		
กลุ่มที่ 6 โรคผิวหนัง	2,760	2,069	386	2,649	2,929	1,644	6,202	5,784	12,000	-	Group 6 Diseases of skin		
กลุ่มที่ 7 ภูมิแพ้	1,060	756	129	1,168	1,030	1,489	4,805	5,202	3,687	-	Group 7 Allergic condition		
กลุ่มที่ 8 โรคของปาก หู คอ จมูก ตา ฟัน	2,068	1,863	1,293	1,932	1,668	2,588	5,220	1,688	7,624	3,000	Group 8 Diseases of oral cavity, ear, throat, nose, eye		
กลุ่มที่ 9 โรคอวัยวะสืบพันธุ์ของสตรี	3,111	2,272	167	2,678	2,094	5,036	14,636	18,279	5,108	-	Group 9 Diseases of female genital organ		
กลุ่มที่ 10 การคลอดบุตร	1,331	1,077	432	1,446	1,306	1,960	9,430	7,602	16,095	1,104	Group 10 Condition related to delivery		
กลุ่มที่ 11 โรคของต่อมไร้ท่อ	1,743	1,343	456	1,930	1,831	2,213	10,367	10,701	8,207	608	Group 11 Diseases of endocrine system, metabolic diseases and nutritional status		
กลุ่มที่ 12 ระบบกล้ามเนื้อ เส้นเอ็น กระดูก และข้อ	4,652	3,022	2,168	3,351	1,604	7,172	19,446	6,253	51,165	3,500	Group 12 Diseases of the musculoskeletal system and connective tissue		
กลุ่มที่ 13 ระบบประสาทจิตเวช	3,787	2,561	315	3,289	1,094	6,937	15,497	17,349	12,015	300	Group 13 Diseases of the nervous system and mental disorder		
กลุ่มที่ 14 อากาศไม่แจ่มแจ้งที่อื่น ๆ	997	588	207	833	621	1,502	4,780	3,184	8,296	-	Group 14 Ill - defined conditions		
กลุ่มที่ 15 อื่น ๆ	4,430	3,843	589	5,041	4,488	6,038	9,726	6,610	21,466	526	Group 15 Others		
ไม่ทราบ	4,000	628	2,834	81	208	-	12,949	12,949	-	-	Unknown		

ตารางที่ 25 จำนวนประชากรที่เข้าพักรักษาตัวในสถานพยาบาลระหว่าง 12 เดือนก่อนวันสัมภาษณ์ จำแนกตามค่ารักษาพยาบาล แหล่งที่มาของค่ารักษาพยาบาล เพศ และเขตการปกครอง

TABLE 25 NUMBER OF POPULATION WHO'S ADMISSION TO HOSPITAL DURING 12 MONTH BEFORE INTERVIEW'S DATE BY HEALTH EXPENDITURE, SOURCE OF HEALTH EXPENDITURE<sup>1/</sup>, SEX AND AREA

แหล่งที่มาของค่ารักษาพยาบาล 1/	เพศ และเขตการปก 1/	ค่ารักษาพยาบาล (บาท)						รวม Total	Health expenditure (baht)				Source of health expenditure <sup>1/</sup> , sex and area			
		น้อยกว่า 1,000 Less than 1,000	1,000 - 4,999	5,000 - 9,999	10,000 - 49,999	50,000 ขึ้นไป 50,000 and over	ไม่ทราบ Unknown		By Self	Member in household	Other person out household	Loan/Borrow		Hospital	Government/employer welfare	Health fund
ตนเอง		133.7	294.7	104.5	126.2	19.4	684.5	5.9	19.4	5.9	5.9	By Self				
สมาชิกในครัวเรือน		112.9	278.6	92.5	121.5	23.3	722.1	6.5	23.3	6.5	6.5	Member in household				
บุคคลอื่นนอกครัวเรือน		12.9	44.6	20.3	35.0	8.6	155.0	2.5	8.6	2.5	2.5	Other person out household				
กู้/ยืมผู้อื่น		0.9	6.6	8.0	5.8	2.5	24.0	0.2	2.5	0.2	0.2	Loan/Borrow				
โรงพยาบาลอุดหนุน		5.7	5.4	0.3	2.3	0.8	63.5	-	0.8	-	-	Hospital				
ตั้งสังกัด		14.9	25.2	14.1	25.8	3.6	383.6	1.9	3.6	1.9	1.9	Government/employer welfare				
กองทุนด้านสุขภาพ		46.2	94.3	34.8	32.9	7.6	2,085.6	2.1	7.6	2.1	2.1	Health fund				
อื่น ๆ		1.9	11.9	5.7	13.0	4.1	105.6	0.7	4.1	0.7	0.7	Other				
ไม่ทราบ		1.3	0.7	-	0.5	-	17.2	11.7	-	11.7	11.7	Unknown				
<b>รวม</b>												<b>Total</b>				

หน่วยเป็นพัน: in thousands

ตารางที่ 25 จำนวนประชากรที่เข้าพักรักษาตัวในสถานพยาบาลระหว่าง 12 เดือนก่อนวันสัมภาษณ์ จำแนกตามค่ารักษาพยาบาล แหล่งที่มาของค่ารักษาพยาบาล เพศ และเขตการปกครอง (ต่อ)  
 TABLE 25 NUMBER OF POPULATION WHO'S ADMISSION TO HOSPITAL DURING 12 MONTH BEFORE INTERVIEW'S DATE BY HEALTH EXPENDITURE, SOURCE OF HEALTH EXPENDITURE<sup>1/</sup>, SEX AND AREA (CONTD.)

แหล่งที่มาของค่ารักษาพยาบาล 1/	ค่ารักษาพยาบาล (บาท)						Health expenditure (baht)		Source of health expenditure <sup>1/</sup> , sex and area	
	รวม Total	ไม่เสีย <sup>2/</sup> None2/	น้อยกว่า 1,000 Less than 1,000	1,000 - 4,999	5,000 - 9,999	10,000 - 49,999	50,000 ขึ้นไป 50,000 and over	ไม่ทราบ Unknown		
<b>ชาย</b>										
ตนเอง	280.8	-	54.3	117.5	45.9	48.0	12.9	2.3	By Self	
สมาชิกในครัวเรือน	272.2	33.5	39.5	105.7	33.7	48.5	9.2	2.2	Member in household	
บุคคลอื่นนอกครัวเรือน	70.0	17.5	5.8	19.6	8.1	15.0	2.3	1.6	Other person out household	
ผู้/ยืมผู้อื่น	11.9	0.1	0.5	3.3	3.7	2.9	1.5	-	Loan/Borrow	
โรงพยาบาลอุดหนุน	30.9	22.3	3.7	3.7	0.3	0.2	0.8	-	Hospital	
ตั้งสังกัด	174.5	136.0	5.2	10.7	7.1	13.3	1.3	0.9	Government/employer welfare	
กองทุนด้านสุขภาพ	845.7	760.0	18.6	29.0	13.3	16.7	6.3	1.8	Health fund	
อื่น ๆ	57.0	34.5	1.0	7.7	3.3	7.2	2.7	0.6	Other	
ไม่ทราบ	8.5	1.6	1.3	0.7	-	-	-	4.9	Unknown	

หน่วยเป็นพัน: In thousands

ตารางที่ 25 จำนวนประชากรที่เข้าพักรักษาตัวในสถานพยาบาลระหว่าง 12 เดือนก่อนวันสัมภาษณ์ จำแนกตามค่ารักษาพยาบาล แหล่งที่มาของค่ารักษาพยาบาล เพศ และเขตการปกครอง (ต่อ)  
 TABLE 25 NUMBER OF POPULATION WHO'S ADMISSION TO HOSPITAL DURING 12 MONTH BEFORE INTERVIEW'S DATE BY HEALTH EXPENDITURE,  
 SOURCE OF HEALTH EXPENDITURE<sup>1/</sup>, SEX AND AREA (CONTD.)

แหล่งที่มาของค่ารักษาพยาบาล 1/	ค่ารักษาพยาบาล (บาท)						Health expenditure (baht)		Source of health expenditure <sup>1/</sup> , sex and area	
	รวม Total	ไม่เสีย <sup>2/</sup> None2/	น้อยกว่า 1,000 Less than 1,000	1,000 - 4,999	5,000 - 9,999	10,000 - 49,999	50,000 ขึ้นไป 50,000 and over	ไม่ทราบ Unknown	Female	
ตนเอง	403.7	-	79.4	177.2	58.6	78.2	6.6	3.7	By Self	
สมาชิกในครัวเรือน	449.8	53.3	73.4	172.9	58.8	73.0	14.1	4.3	Member in household	
บุคคลอื่นนอกครัวเรือน	84.9	13.5	7.1	24.9	12.2	20.0	6.2	0.9	Other person out household	
กู้/ยืมผู้อื่น	12.1	*	0.4	3.3	4.3	2.9	1.0	0.2	Loan/Borrow	
โรงพยาบาลอุดหนุน	32.7	26.9	2.1	1.7	*	2.1	*	-	Hospital	
ตั้งสังกัด	209.1	162.0	9.7	14.6	7.0	12.5	2.3	1.0	Government/employer welfare	
กองทุนด้านสุขภาพ	1,239.9	1,107.6	27.6	65.3	21.6	16.2	1.3	0.3	Health fund	
อื่น ๆ	48.6	33.7	0.9	4.3	2.4	5.8	1.4	0.1	Other	
ไม่ทราบ	8.7	1.4	-	-	-	0.5	-	6.8	Unknown	

หน่วยเป็นพัน: in thousands



ตารางที่ 25 จำนวนประชากรที่เข้าพักรักษาตัวในสถานพยาบาลระหว่าง 12 เดือนก่อนวันสัมภาษณ์ จำแนกตามค่ารักษาพยาบาล แหล่งที่มาของค่ารักษาพยาบาล เพศ และเขตการปกครอง (ต่อ)

TABLE 25 NUMBER OF POPULATION WHO'S ADMISSION TO HOSPITAL DURING 12 MONTH BEFORE INTERVIEW'S DATE BY HEALTH EXPENDITURE, SOURCE OF HEALTH EXPENDITURE<sup>1/</sup>, SEX AND AREA (CONTD.)

แหล่งที่มาของค่ารักษาพยาบาล 1/	ไม่เสีย <sup>2/</sup>		น้อยกว่า 1,000		ค่ารักษาพยาบาล (บาท)		Health expenditure (baht)		50,000 ขึ้นไป		ไม่ทราบ <sup>1/</sup>		Source of health expenditure <sup>1/</sup> , sex and area
	รวม Total	None2/	น้อยกว่า 1,000 Less than 1,000	1,000 - 4,999	5,000 - 9,999	10,000 - 49,999	50,000 and over	Unknown	Unknown	Unknown			
<b>ในเขตเทศบาล</b>													
ตนเอง	255.0	-	31.2	100.6	41.8	65.9	12.2	3.3	By Self				
สมาชิกในครัวเรือน	308.0	32.6	35.8	101.8	43.6	72.5	18.4	3.1	Member in household				
บุคคลอื่นนอกครัวเรือน	62.5	12.9	2.7	15.0	11.0	14.1	4.9	1.7	Other person out household				
กู้ / ยืมผู้อื่น	7.2	0.1	0.2	2.3	2.7	1.7	*	0.2	Loan/Borrow				
โรงพยาบาลอุดหนุน	13.4	11.1	0.1	0.3	*	1.9	*	-	Hospital				
ต้นสังกัด	190.0	137.8	4.9	17.3	9.8	16.5	2.3	1.3	Government/employer welfare				
กองทุนด้านสุขภาพ	393.2	323.8	9.7	25.1	14.2	17.0	2.0	1.4	Health fund				
อื่น ๆ	49.0	29.6	1.6	5.6	3.2	6.0	2.9	0.1	Other				
ไม่ทราบ	2.6	0.7	-	-	-	-	-	1.9	Unknown				

หน่วยเป็นพัน: in thousands

ตารางที่ 25 จำนวนประชากรที่เข้าพักรักษาตัวในสถานพยาบาลระหว่าง 12 เดือนก่อนวันสัมภาษณ์ จำแนกตามค่ารักษาพยาบาล แหล่งที่มาของค่ารักษาพยาบาล เพศ และเขตการปกครอง (ต่อ)

TABLE 25 NUMBER OF POPULATION WHO'S ADMISSION TO HOSPITAL DURING 12 MONTH BEFORE INTERVIEW'S DATE BY HEALTH EXPENDITURE, SOURCE OF HEALTH EXPENDITURE<sup>1/</sup>, SEX AND AREA (CONTD.)

แหล่งที่มาของค่ารักษาพยาบาล <sup>1/</sup>	ค่ารักษาพยาบาล (บาท)					Health expenditure (baht)		Source of health expenditure <sup>1/</sup> , sex and area	
	รวม Total	ไม่เสีย None <sup>2/</sup>	น้อยกว่า 1,000 Less than 1,000	1,000 - 4,999	5,000 - 9,999	10,000 - 49,999	50,000 ขึ้นไป 50,000 and over	ไม่ทราบ Unknown	
<b>นอกเขตเทศบาล</b>									
ตนเอง	429.5	-	102.6	194.1	62.7	60.2	7.3	2.7	Non - municipal area
สมาชิกในครัวเรือน	414.1	54.3	77.1	176.8	48.8	49.0	4.9	3.3	By Self
บุคคลอื่นนอกครัวเรือน	92.5	18.2	10.2	29.5	9.3	20.8	3.6	0.9	Member in household
กู้ / ยืมผู้อื่น	16.8	*	0.7	4.2	5.3	4.1	2.5	-	Other person out household
โรงพยาบาลอุดหนุน	50.1	38.0	5.6	5.1	0.2	0.4	0.8	-	Loan/Borrow
ต้นสังกัด	193.6	160.2	10.0	7.9	4.2	9.3	1.3	0.6	Hospital
กองทุนด้านสุขภาพ	1,692.4	1,543.9	36.5	69.1	20.7	15.9	5.7	0.7	Government/employer welfare
อื่น ๆ	56.5	38.6	0.3	6.4	2.5	6.9	1.2	0.6	Health fund
ไม่ทราบ	14.6	2.3	1.3	0.7	-	0.5	-	9.8	Other
									Unknown

หมายเหตุ: \* น้อยกว่า 0.1

1/ ตอบได้มากกว่า 1 คำตอบ

2/ ไม่เสีย หมายถึง ผู้อื่นหรือโรงพยาบาลหรือหน่วยงานหรือกองทุนสุขภาพ  
จ่ายค่ารักษาพยาบาลให้แก่ผู้ป่วย

Note: \* Less than 0.1

1/ More than 1 answer

2/ Mean of "None" is another, hospital, employer  
or health fund spent health expenditure for illness.

ตารางที่ 26 จำนวนประชากร จำแนกตามการได้รับสวัสดิการค่ารักษาพยาบาล ประเภทสวัสดิการ เขตการปกครอง และภาค (ต่อ)

TABLE 26 NUMBER OF POPULATION BY RECEIVING HEALTH INSURANCE, TYPE OF HEALTH INSURANCE, SEX, AREA AND REGION (CONTD.)

		หน่วยเป็นพัน: In thousands							
การได้รับสวัสดิการค่ารักษาพยาบาล แหล่งที่ได้รับ และเพศ	ทั้งราชอาณาจักร Whole kingdom	ในเขต เทศบาล Municipal area	นอกเขต เทศบาล Non-municipal area	กรุงเทพฯ - มหานคร Bangkok metropolis	กลาง (ไม่รวมกทม.) Central region (excluding Bkk.)	เหนือ Northern region	ตะวันออกเฉียง เหนือ Northeastern region	ใต้ Southern region	Receiving health insurance, type of health insurance and sex
รวม	62,871.0	20,424.9	42,446.2	7,750.5	14,225.1	11,303.5	21,179.8	8,412.1	Total
ได้รับสวัสดิการค่ารักษาพยาบาล	44,595.9	11,715.3	32,880.6	3,103.8	8,772.7	9,369.0	17,055.4	6,295.0	Received
สวัสดิการข้าราชการหรือข้าราชการบำนาญ	4,740.0	2,544.7	2,195.3	701.6	1,171.7	856.9	1,332.4	677.3	Government office welfare/pensioner
สวัสดิการพนักงานรัฐวิสาหกิจ	601.3	479.7	121.6	289.3	142.2	66.9	47.1	55.9	State enterprise welfare
สวัสดิการโดยนายจ้าง ประกันสังคม	4,776.9	2,889.9	1,887.0	1,574.5	1,950.0	413.6	487.8	351.1	Employer welfare, social security and workmen compensation fund
กองทุนเงินทดแทน									
บัตรประกันสุขภาพ	14,723.8	2,094.9	12,628.9	37.6	2,265.7	3,396.8	6,670.8	2,352.8	Health Card
บัตรสวัสดิการประชาชน	18,185.5	2,942.8	15,242.7	224.5	2,764.9	4,235.2	8,240.1	2,720.8	Medical welfare schemes
ด้านการรักษาพยาบาล									
ประกันสุขภาพกับบริษัทประกัน	802.9	559.7	243.2	248.7	255.6	142.8	97.0	58.9	Private insurance
อื่น ๆ	765.5	203.5	562.0	27.6	222.6	256.8	180.3	78.2	Others
ไม่ได้รับสวัสดิการค่ารักษาพยาบาล	18,214.6	8,677.9	9,536.7	4,632.2	5,431.5	1,924.3	4,114.0	2,112.5	Didn't receive
ไม่ทราบ	60.5	31.6	28.9	14.5	20.8	10.2	10.4	4.7	Unknown

ตารางที่ 26 จำนวนประชากร จำแนกตามการได้รับสวัสดิการค่ารักษาพยาบาล ประเภทสวัสดิการ เขตการปกครอง และภาค (ต่อ)

TABLE 26 NUMBER OF POPULATION BY RECEIVING HEALTH INSURANCE, TYPE OF HEALTH INSURANCE, SEX, AREA AND REGION (CONTD.)

การได้รับสวัสดิการค่ารักษาพยาบาล แหล่งที่ได้รับ และเขต	ทั้งราชอาณาจักร Whole kingdom	ในเขต เทศบาล Municipal area	นอกเขต เทศบาล Non-municipal area	กรุงเทพฯ - มหานคร Bangkok metropolis	กลาง (ไม่รวมกทม.) Central region (excluding Bkk.)	เหนือ Northern region	ตะวันออกเฉียงเหนือ Northeastern region	ใต้ Southern region	หน่วยเป็นพัน: In thousands	
									Receiving health insurance, type of health insurance and sex	Male
ชาย	31,328.4	9,945.0	21,383.4	3,705.3	7,035.8	5,694.2	10,667.7	4,225.5		
ได้รับสวัสดิการค่ารักษาพยาบาล	22,117.4	5,776.3	16,341.0	1,533.5	4,288.1	4,677.9	8,469.1	3,148.8	Received	
สวัสดิการข้าราชการหรือข้าราชการบำนาญ	2,288.5	1,204.3	1,084.3	320.0	556.4	406.6	669.6	335.9	Government office welfare/pensioner	
สวัสดิการพนักงานรัฐวิสาหกิจ	328.0	258.5	69.6	151.0	81.1	38.5	27.2	30.3	State enterprise welfare	
สวัสดิการโดยนายจ้าง ประกันสังคม	2,406.4	1,475.8	930.6	800.7	958.0	230.1	244.6	173.1	Employer welfare, social security and workmen compensation fund	
กองทุนเงินทดแทน										
บัตรประกันสุขภาพ	7,390.3	1,024.2	6,366.2	15.9	1,120.5	1,692.8	3,375.5	1,185.7	Health Card	
บัตรสวัสดิการประชาชนด้านการรักษาพยาบาล	8,898.6	1,426.7	7,471.9	105.6	1,326.8	2,106.8	4,006.2	1,353.1	Medical welfare schemes	
ด้านการรักษาพยาบาล										
ประกันสุขภาพกับบริษัทประกัน	415.3	281.0	134.3	125.2	135.0	73.6	50.7	30.8	Private insurance	
อื่น ๆ	390.1	105.9	284.2	15.2	110.2	129.5	95.3	39.9	Others	
ไม่ได้รับสวัสดิการค่ารักษาพยาบาล	9,186.5	4,156.1	5,030.5	2,166.1	2,739.9	1,010.9	2,194.3	1,075.4	Didn't receive	
ไม่ทราบ	24.5	12.6	11.9	5.7	7.7	5.5	4.3	1.3	Unknown	

ตารางที่ 26 จำนวนประชากร จำแนกตามการได้รับสวัสดิการค่ารักษาพยาบาล ประเภทสวัสดิการ เขตการปกครอง และภาค (ต่อ)

TABLE 26 NUMBER OF POPULATION BY RECEIVING HEALTH INSURANCE, TYPE OF HEALTH INSURANCE, SEX, AREA AND REGION (CONTD.)

การได้รับสวัสดิการค่ารักษาพยาบาล แหล่งที่ได้รับ และเพศ	ทั้งราชอาณาจักร Whole Kingdom	ในเขต เทศบาล Municipal area	นอกเขต เทศบาล Non-municipal area	กรุงเทพ - มหานคร Bangkok metropolis	กลาง (ไม่รวมกทม.) Central region (excluding Bkk.)	เหนือ Northern region	ตะวันออกเฉียงเหนือ Northeastern region	ใต้ Southern region	หน่วยเป็นพัน: In thousands	
									Receiving health insurance, type of health insurance and sex	Female
หญิง	31,542.6	10,479.9	21,062.8	4,045.2	7,189.3	5,609.3	10,512.1	4,186.6		
ได้รับสวัสดิการค่ารักษาพยาบาล	22,478.6	5,939.0	16,539.6	1,570.3	4,484.6	4,691.2	8,586.3	3,146.2	Received	
สวัสดิการข้าราชการหรือข้าราชการบำนาญ	2,451.4	1,340.4	1,111.0	381.6	615.3	450.3	662.8	341.4	Government office welfare/pensioner	
สวัสดิการพนักงานรัฐวิสาหกิจ	273.3	221.3	52.0	138.3	61.1	28.4	19.9	25.6	State enterprise welfare	
สวัสดิการโดยนายจ้าง ประกันสังคม	2,370.5	1,414.1	956.4	773.8	991.9	183.5	243.2	178.1	Employer welfare, social security and workmen compensation fund	
กองทุนเงินทดแทน										
บัตรประกันสุขภาพ	7,333.5	1,070.7	6,262.7	21.8	1,145.2	1,704.0	3,295.4	1,167.1	Health Card	
บัตรสวัสดิการประชาชน	9,286.9	1,516.1	7,770.8	118.9	1,438.1	2,128.4	4,233.8	1,367.7	Medical welfare schemes	
ด้านการรักษาพยาบาล										
ประกันสุขภาพกับบริษัทประกัน	387.6	278.7	108.9	123.4	120.6	69.2	46.3	28.1	Private insurance	
อื่น ๆ	375.4	97.7	277.8	12.4	112.5	127.3	85.0	38.3	Others	
ไม่ได้รับสวัสดิการค่ารักษาพยาบาล	9,028.0	4,521.8	4,506.2	2,466.2	2,691.6	913.4	1,919.7	1,037.1	Didn't receive	
ไม่ทราบ	36.0	19.0	17.0	8.8	13.1	4.7	6.0	3.4	Unknown	

ตารางที่ 27 จำนวนประชากร จำแนกตามการได้รับสวัสดิการค่ารักษาพยาบาล ประเภทสวัสดิการ หมวดอายุ เพศ และเขตการปกครอง  
 TABLE 27 NUMBER OF POPULATION BY RECEIVING HEALTH INSURANCE, TYPE OF HEALTH INSURANCE, AGE GROUP, SEX AND AREA

สวัสดิการค่ารักษาพยาบาล ประเภทสวัสดิการ เพศ และเขตการปกครอง	หมวดอายุ (ปี)										รวม Total	น้อยกว่า 1 Less than 1	60 ขึ้นไป 60 and over	Receiving health insurance, type of health insurance, sex and area
	1 - 4	5 - 9	10 - 14	15 - 19	20 - 24	25 - 29	30 - 34	35 - 39	40 - 49	50 - 59				
<b>รวม</b>	62,871.0	4,147.2	5,317.0	5,409.7	5,640.1	5,785.9	5,685.7	5,355.4	4,925.5	8,352.3	5,410.5	5,825.0		Total
ได้รับสวัสดิการค่ารักษาพยาบาล	44,595.9	2,985.0	4,269.8	4,249.2	3,634.8	3,713.2	3,867.5	3,523.8	3,310.7	5,756.8	3,842.8	4,822.7	Received	
สวัสดิการข้าราชการหรือ ข้าราชการบำนาญ	4,740.0	54.9	234.7	301.5	360.5	362.8	160.0	271.3	304.9	387.6	904.6	645.5	751.5	Government office welfare/ pensioner
สวัสดิการพนักงานรัฐวิสาหกิจ	601.3	7.5	28.9	34.4	41.4	48.3	21.9	33.5	61.1	59.5	123.4	99.8	41.7	State enterprise welfare
สวัสดิการโดยนายจ้าง	4,776.9	4.5	6.7	4.3	6.3	203.7	950.3	1,215.1	913.8	600.5	628.0	200.4	43.4	Employer welfare, social security and workmen compensation fund
ประกันสังคม และ กองทุนเงินทดแทน	14,723.8	112.7	435.0	485.7	732.4	1,614.3	1,730.3	1,586.8	1,480.3	1,439.4	2,730.0	1,953.7	423.2	Health card
บัตรประกันสุขภาพ	18,185.5	433.5	2,228.3	3,374.6	3,012.4	1,205.7	695.0	615.2	604.6	656.5	1,083.4	777.5	3,498.8	Medical welfare schemes
ด้านการรักษาพยาบาล														
ประกันสุขภาพกับบริษัทประกัน	802.9	2.2	26.2	46.3	55.4	90.6	75.3	70.6	83.4	88.5	147.2	85.4	32.0	Private insurance
อื่น ๆ	765.5	4.7	25.2	23.1	40.9	109.4	80.3	75.0	75.6	78.7	140.1	80.4	32.1	Others
ไม่ได้รับสวัสดิการค่ารักษาพยาบาล	18,214.6	388.4	1,156.1	1,043.0	1,158.0	2,001.2	2,062.2	1,812.5	1,828.1	1,612.0	2,589.6	1,564.0	999.5	Didn't receive
ไม่ทราบ	60.5	8.3	6.2	4.3	2.4	4.1	10.6	5.7	3.5	2.9	5.9	3.7	2.9	Unknown

หน่วยเป็นพัน : In thousands

ตารางที่ 27 จำนวนประชากร จำแนกตามการได้รับสวัสดิการค่ารักษาพยาบาล ประเภทสวัสดิการ หมวดอายุ เพศ และเขตการปกครอง (ต่อ)  
TABLE 27 NUMBER OF POPULATION BY RECEIVING HEALTH INSURANCE, TYPE OF HEALTH INSURANCE, AGE GROUP, SEX AND AREA (CONTD.)

สวัสดิการค่ารักษาพยาบาล ประเภทสวัสดิการ เพศ และเขตการปกครอง	หมวดอายุ (ปี)										60 ขึ้นไป 60 and over	Receiving health insurance, type of health insurance, sex and area		
	รวม Total	น้อยกว่า 1 Less than 1	1 - 4	5 - 9	10 - 14	15 - 19	20 - 24	25 - 29	30 - 34	35 - 39			40 - 49	50 - 59
ชาย	31,328.4	516.7	2,102.4	2,689.9	2,738.0	2,862.1	2,938.5	2,893.9	2,711.3	2,454.0	4,130.5	2,622.3	2,668.7	Male
ได้รับสวัสดิการค่ารักษาพยาบาล	22,117.4	300.9	1,504.0	2,155.0	2,143.1	1,864.4	1,817.6	1,921.4	1,764.1	1,660.0	2,865.2	1,907.0	2,214.8	Received
สวัสดิการข้าราชการหรือ ข้าราชการบำนาญ	2,288.5	30.4	117.2	157.0	172.8	198.5	70.0	113.6	142.4	178.5	425.7	319.7	362.7	Government office welfare/ pensioner
สวัสดิการพนักงานรัฐวิสาหกิจ	328.0	3.6	16.9	17.4	20.9	30.3	14.7	12.4	30.3	33.3	72.6	58.0	17.8	State enterprise welfare
สวัสดิการโดยนายจ้าง	2,406.4	2.5	3.5	1.5	3.2	87.2	412.5	581.9	473.4	313.0	360.1	138.3	29.3	Employer welfare, social security and workmen compensation fund
ประกันสังคม และ กองทุนเงินทดแทน	7,390.3	54.6	217.0	237.2	367.6	837.2	890.6	810.6	739.0	718.9	1,327.5	959.9	230.2	Health card
บัตรประกันสุขภาพ	8,898.6	206.0	1,120.9	1,706.8	1,529.0	611.5	342.1	320.8	303.3	331.7	532.7	351.9	1,541.9	Medical welfare schemes
ด้านการรักษาพยาบาล	415.3	1.2	11.7	23.3	29.4	46.6	41.2	39.9	37.5	47.9	78.8	40.1	17.6	Private insurance
ประกันสุขภาพกับบริษัทประกัน อื่น ๆ	390.1	2.6	16.7	11.8	20.2	53.2	46.6	42.0	38.2	36.9	67.8	39.0	15.2	Others
ไม่ได้รับสวัสดิการค่ารักษาพยาบาล	9,186.5	212.9	596.0	534.0	593.5	995.5	1,116.8	969.7	945.1	792.0	1,264.5	713.8	453.0	Didn't receive
ไม่ทราบ	24.5	2.9	2.5	1.0	1.4	2.2	4.1	2.9	2.2	2.1	0.8	1.6	0.9	Unknown

หน่วยเป็นพัน : In thousands

ตารางที่ 27 จำนวนประชากร จำแนกตามการได้รับสวัสดิการค่ารักษาพยาบาล ประเภทสวัสดิการ หมวดอายุ เพศ และเขตการปกครอง (ต่อ)  
TABLE 27 NUMBER OF POPULATION BY RECEIVING HEALTH INSURANCE, TYPE OF HEALTH INSURANCE, AGE GROUP, SEX AND AREA (CONTD.)

สวัสดิการค่ารักษาพยาบาล ประเภทสวัสดิการ เพศ และเขตการปกครอง	หมวดอายุ (ปี)										60 ขึ้นไป 60 and over	Receiving health insurance, type of health insurance, sex and area		
	รวม Total	น้อยกว่า 1 Less than 1	1 - 4	5 - 9	10 - 14	15 - 19	20 - 24	25 - 29	30 - 34	35 - 39			40 - 49	50 - 59
หญิง	31,542.6	500.0	2,044.8	2,627.1	2,671.7	2,778.0	2,847.4	2,791.8	2,644.1	2,471.5	4,221.8	2,788.1	3,156.4	Female
ได้รับสวัสดิการค่ารักษาพยาบาล	22,478.6	319.0	1,481.0	2,114.8	2,106.1	1,770.4	1,895.6	1,946.1	1,759.7	1,650.7	2,891.6	1,935.8	2,607.9	Received
สวัสดิการข้าราชการหรือ ข้าราชการบำนาญ	2,451.4	24.5	117.4	144.5	187.7	164.3	90.0	157.7	162.5	209.2	478.9	325.8	388.9	Government office welfare/ pensioner
สวัสดิการพนักงานรัฐวิสาหกิจ	273.3	3.9	11.9	17.0	20.5	18.0	7.3	21.1	30.8	26.2	50.9	41.9	23.9	State enterprise welfare
สวัสดิการโดยนายจ้าง	2,370.5	2.0	3.2	2.7	3.1	116.5	537.8	633.2	440.4	287.6	267.9	62.1	14.1	Employer welfare, social security and workmen compensation fund
ประกันสังคม และ กองทุนเงินทดแทน	7,333.5	58.2	218.1	248.5	364.8	777.1	839.7	776.1	741.3	720.5	1,402.5	993.8	192.9	Health card
บัตรประกันสุขภาพ	9,286.9	227.4	1,107.4	1,667.9	1,483.4	594.2	353.0	294.4	301.4	324.8	550.7	425.6	1,956.9	Medical welfare schemes
ด้านการรักษาพยาบาล														
ประกันสุขภาพกับบริษัทประกัน	387.6	1.0	14.5	22.9	25.9	44.1	34.1	30.7	45.8	40.6	68.4	45.2	14.4	Private insurance
อื่น ๆ	375.4	2.1	8.5	11.3	20.7	56.3	33.7	32.9	37.4	41.8	72.3	41.4	16.9	Others
ไม่ได้รับสวัสดิการค่ารักษาพยาบาล	9,028.0	175.5	560.1	509.0	564.6	1,005.8	945.4	842.8	883.1	820.0	1,325.1	850.3	546.4	Didn't receive
ไม่ทราบ	36.0	5.4	3.7	3.3	1.0	1.9	6.5	2.8	1.3	0.8	5.1	2.1	2.0	Unknown

หน่วยเป็นพัน : In thousands



ตารางที่ 27 จำนวนประชากร จำแนกตามการได้รับสวัสดิการคำปรึกษาพยาบาล ประเภทสวัสดิการ หมวดอายุ เพศ และเขตการปกครอง (ต่อ)  
TABLE 27 NUMBER OF POPULATION BY RECEIVING HEALTH INSURANCE, TYPE OF HEALTH INSURANCE, AGE GROUP, SEX AND AREA (CONTD.)

สวัสดิการคำปรึกษาพยาบาล ประเภทสวัสดิการ เพศ และเขตการปกครอง	หมวดอายุ (ปี)										60 ขึ้นไป 60 and over	Receiving health insurance, type of health insurance, sex and area	
	น้อยกว่า 1 Less than 1	1 - 4	5 - 9	10 - 14	15 - 19	20 - 24	25 - 29	30 - 34	35 - 39	40 - 49			50 - 59
<b>ในเขตเทศบาล</b>	308.9	1,206.2	1,516.8	1,612.0	1,801.5	1,961.5	2,013.4	1,922.6	1,729.0	2,824.9	1,724.4	1,803.7	Municipal area
ได้รับสวัสดิการคำปรึกษาพยาบาล	127.6	610.0	939.5	989.3	878.3	999.7	1,229.2	1,129.3	971.8	1,625.5	1,026.7	1,188.4	Received
สวัสดิการข้าราชการหรือ ข้าราชการบำนาญ	27.8	128.0	174.5	207.6	200.4	78.3	124.6	158.3	204.0	488.2	346.4	406.7	Government office welfare/ pensioner
สวัสดิการพนักงานรัฐวิสาหกิจ	4.8	23.5	28.0	33.8	43.4	16.3	25.7	45.2	46.8	98.4	82.1	31.8	State enterprise welfare
สวัสดิการโดยนายจ้าง	3.5	4.3	2.2	3.4	102.5	508.1	731.5	577.6	370.0	412.6	143.9	30.4	Employer welfare, social security and workmen compensation fund
ประกันสังคม และ กองทุนเงินทดแทน													
บัตรประกันสุขภาพ	17.9	68.1	77.8	120.8	242.0	238.4	210.7	199.9	196.8	366.2	281.4	74.9	Health card
บัตรสวัสดิการประชาชน	68.7	355.3	612.8	565.7	208.6	87.9	70.8	71.3	70.2	125.0	99.1	607.3	Medical welfare schemes
ด้านการรักษาพยาบาล													
ประกันสุขภาพกับบริษัทประกัน	2.1	23.3	36.2	46.0	52.0	49.6	46.4	61.4	63.8	98.8	54.1	26.1	Private insurance
อื่น ๆ	203.5	2.9	7.4	8.1	12.0	29.3	21.2	19.6	15.8	20.1	36.3	11.1	Others
ไม่ได้รับสวัสดิการคำปรึกษาพยาบาล	178.1	592.9	574.7	621.8	919.9	956.2	778.9	791.4	756.2	1,197.4	696.2	614.1	Didn't receive
ไม่ทราบ	31.6	3.1	3.3	2.6	0.8	3.3	5.6	1.9	0.9	2.0	1.5	1.2	Unknown

หน่วยเป็นพัน : In thousands

ตารางที่ 27 จำนวนประชากร จำแนกตามการได้รับสวัสดิการค่ารักษาพยาบาล ประเภทสวัสดิการ หมวดอายุ เพศ และเขตการปกครอง (ต่อ)  
TABLE 27 NUMBER OF POPULATION BY RECEIVING HEALTH INSURANCE, TYPE OF HEALTH INSURANCE, AGE GROUP, SEX AND AREA (CONTD.)

สวัสดิการค่ารักษาพยาบาล ประเภทสวัสดิการ เพศ และเขตการปกครอง	หมวดอายุ (ปี)										60 ขึ้นไป 60 and over	Receiving health insurance, type of health insurance, sex and area		
	รวม Total	น้อยกว่า 1 Less than 1	1 - 4	5 - 9	10 - 14	15 - 19	20 - 24	25 - 29	30 - 34	35 - 39			40 - 49	50 - 59
<b>นอกเขตเทศบาล</b>	42,446.2	707.8	2,941.0	3,800.2	3,797.7	3,838.6	3,824.4	3,672.2	3,432.8	3,196.6	5,527.4	3,686.1	4,021.3	Non-municipal area
ได้รับสวัสดิการค่ารักษาพยาบาล	32,880.6	492.4	2,375.0	3,330.3	3,259.9	2,756.5	2,713.4	2,638.2	2,394.4	2,338.9	4,131.3	2,816.1	3,634.3	Received
สวัสดิการข้าราชการหรือ ข้าราชการบ้านนอก	2,195.3	27.1	106.7	127.0	152.9	162.4	81.7	146.8	146.7	183.7	416.4	299.1	344.8	Government office welfare/ pensioner
สวัสดิการพนักงานรัฐวิสาหกิจ	121.6	2.7	5.4	6.4	7.6	4.9	5.6	7.8	15.9	12.6	25.0	17.7	9.9	State enterprise welfare
สวัสดิการโดยนายจ้าง	1,887.0	1.0	2.4	2.1	2.8	101.2	442.2	483.7	336.3	230.6	215.4	56.5	12.9	Employer welfare, social security and workmen compensation fund
ประกันสังคม และ กองทุนเงินทดแทน														
บัตรประกันสุขภาพ	12,628.9	94.9	366.9	407.9	611.6	1,372.3	1,491.9	1,376.1	1,280.4	1,242.5	2,363.7	1,672.3	348.3	Health card
บัตรสวัสดิการประชาชน	15,242.7	364.8	1,873.0	2,761.8	2,446.7	997.0	607.1	544.4	533.4	586.2	958.4	678.4	2,891.5	Medical welfare schemes
ด้านการรักษาพยาบาล														
ประกันสุขภาพกับบริษัทประกัน	243.2	0.1	2.8	10.1	9.4	38.7	25.8	24.2	22.0	24.7	48.4	31.2	5.9	Private insurance
อื่น ๆ	562.0	1.8	17.7	15.0	28.9	80.1	59.1	55.3	59.8	58.6	103.8	60.8	21.0	Others
ไม่ได้รับสวัสดิการค่ารักษาพยาบาล	9,536.7	210.2	563.2	468.3	536.2	1,081.3	1,106.0	1,033.6	1,036.7	855.7	1,392.2	867.8	385.3	Didn't receive
ไม่ทราบ	28.9	5.2	2.8	1.7	1.6	0.8	5.0	0.4	1.6	2.0	3.9	2.2	1.7	Unknown

หน่วยเป็นพัน : In thousands

ตารางที่ 28 จำนวนประชากรอายุ 15 ปีขึ้นไป จำแนกตามการได้รับสวัสดิการค่ารักษาพยาบาล ประเภทสวัสดิการ อาชีพ เพศ และเขตการปกครอง

TABLE 28 NUMBER OF POPULATION AGED 15 YEARS AND OVER BY RECEIVING HEALTH INSURANCE, TYPE OF HEALTH INSURANCE, OCCUPATION, SEX AND AREA

อาชีพ เพศ และเขตการปกครอง	การได้รับสวัสดิการค่ารักษาพยาบาล											Total	Occupation, sex and area
	ประเภทสวัสดิการ					Receiving health insurance					ไม่ได้รับ		
	รวม	สวัสดิการข้าราชการ หรือข้าราชการบำนาญ Government office welfare/pensioner	สวัสดิการพนักงาน รัฐวิสาหกิจ State enterprise welfare	สวัสดิการโดยนายจ้าง ประกันสังคม Employer welfare, social security and workmen compensation fund	สวัสดิการประกันสุขภาพ Health Card	บัตรสวัสดิการ ประชาชน ด้านการ รักษาพยาบาล Medical welfare schemes	ประกันสุขภาพอื่น ๆ Other	ประกันสุขภาพ Private insurance	ประกันสุขภาพอื่น ๆ	ไม่ได้รับ	ไม่ทราบ		
รวม	46,980.4	32,472.0	3,788.4	489.3	4,755.2	12,957.9	9,136.7	672.9	671.7	14,469.1	39.3	39.3	Total
ทำงาน	34,191.8	24,123.5	2,452.1	336.4	4,666.5	10,431.6	5,288.4	465.0	503.5	10,047.2	21.1	21.1	Worked
ผู้บัญญัติกฎหมาย ข้าราชการระดับอาวุโส และผู้จัดการ	2,138.9	1,315.4	196.5	36.3	229.0	516.8	172.5	137.6	26.8	822.3	1.3	1.3	Legislators, senior officials and manager
ผู้ประกอบการวิชาชีพด้านต่าง ๆ	1,256.1	1,179.6	820.6	30.4	262.8	31.6	12.6	17.8	3.8	75.7	0.9	0.9	Professional
ช่างเทคนิคสาขาต่าง ๆ และผู้ประกอบวิชาชีพอื่น ๆ ที่เกี่ยวข้อง	1,179.7	1,003.5	266.9	51.1	567.7	64.8	15.3	32.8	4.8	172.7	3.6	3.6	Technicians and associate professionals
เสมียน	1,101.3	955.9	207.3	85.8	575.1	54.9	8.1	19.2	5.4	144.2	1.3	1.3	Clerks
พนักงานบริการ และพนักงานขายในร้านค้า และตลาด	4,128.9	2,284.0	355.2	37.8	432.6	937.0	317.1	140.4	63.8	1,841.5	3.4	3.4	Service workers and shops and market sales workers
ผู้ปฏิบัติงานที่มีฝีมือในด้านการเกษตร และการประมง	14,509.2	10,823.7	276.2	3.9	79.7	6,646.7	3,500.3	47.9	269.0	3,680.7	4.9	4.9	Skill agricultural and fishery worker
ผู้ปฏิบัติงานในธุรกิจด้านคมนาคมทางที่มีเรือ และธุรกิจอื่น ๆ ที่เกี่ยวข้อง	3,607.6	2,394.3	93.2	41.1	716.9	962.7	488.9	38.2	53.3	1,210.2	3.2	3.2	Craft and related trades workers
ผู้ปฏิบัติงานเครื่องจักรโรงงานและเครื่องจักร ผู้ปฏิบัติงานด้านการประกอบ	2,465.5	1,796.9	84.1	27.6	1,203.8	343.0	99.0	18.3	21.1	668.0	0.6	0.6	Plant and machine operators and assemblers
อาชีพพื้นพื้นฐานต่าง ๆ	3,783.8	2,351.1	146.9	21.9	592.1	867.4	654.4	12.8	55.6	1,430.7	2.0	2.0	Elementary occupations
ผู้ปฏิบัติงานที่จัดจำแนกอาชีพไม่ได้ หรือไม่ทราบอาชีพ	20.6	19.2	5.1	0.6	6.8	6.7	*	*	*	1.4	-	-	Unknown occupations
ไม่ได้ทำงาน	12,735.3	8,316.2	1,331.4	152.8	87.4	2,511.3	3,858.5	207.9	166.9	4,400.9	18.2	18.2	Didn't work
ไม่ทราบ	53.2	32.3	4.9	-	1.3	15.0	9.7	-	1.3	21.0	-	-	Unknown

หน่วยเป็นพัน: In thousands

ตารางที่ 28 จำนวนประชากรอายุ 15 ปีขึ้นไป จำแนกตามการได้รับสวัสดิการค่ารักษาพยาบาล ประเภทสวัสดิการ อาชีพ เพศ และเขตการปกครอง (ต่อ)  
 TABLE 28 NUMBER OF POPULATION AGED 15 YEARS AND OVER BY RECEIVING HEALTH INSURANCE, TYPE OF HEALTH INSURANCE, SEX AND AREA (CONTID.)

อาชีพ เพศ และเขตการปกครอง	การได้รับสวัสดิการค่ารักษาพยาบาล											หน่วยเป็นพัน: In thousands		
	รวม		ประเภทสวัสดิการ					Receiving health insurance					ไม่ได้รับ	
	Total	ชาย	สวัสดิการข้าราชการ หรือข้าราชการบำนาญ Government office welfare/pensioner	สวัสดิการพนักงาน รัฐวิสาหกิจ State enterprise welfare	สวัสดิการโดยนายจ้าง ประกันสังคม Employer welfare, social security and workmen compensation fund	สุขภาพ บัตรประกัน Health Card	ประชาชน ด้านการ รักษาพยาบาล Medical welfare schemes	ประกันสุขภาพ กับบริษัท ประกัน Private insurance	อื่นๆ Other	สวัสดิการ Unknown	ค่ารักษา พยาบาล Didn't receive		ไม่ทราบ	Unknown
ทำงาน	23,281.3	16,014.3	1,811.1	269.3	2,395.7	6,513.9	4,335.9	349.6	338.8	7,250.3	16.7	Male		
ผู้บัญญัติกฎหมาย และผู้จัดการ	18,580.5	12,884.9	1,285.0	215.5	2,365.7	5,646.4	2,829.4	269.5	273.3	5,686.6	9.0	Worked		
ผู้ประกอบบริการวิชาชีพ ที่ต่างกัน	1,558.1	964.0	145.1	19.9	160.6	391.5	127.4	98.5	20.9	593.8	0.3	Legislators, senior officials and manager		
ช่างเทคนิคสาขาต่าง ๆ และอื่น ๆ ที่เกี่ยวข้อง	542.0	496.3	332.9	17.1	115.8	15.1	5.0	9.9	0.4	45.2	0.5	Professional		
เสมียน	586.0	499.7	169.5	38.5	240.1	29.7	6.9	12.3	2.7	85.4	1.0	Technicians and associate professionals		
พนักงานบริการ และพนักงานขายในร้านค้า และตลาด	402.4	353.3	77.0	43.2	201.3	16.5	5.1	7.9	2.4	49.2	-	Clerks		
ผู้ปฏิบัติงานที่มีฝีมือ และการประมง	1,555.5	882.3	195.7	13.2	222.5	271.3	100.6	56.0	23.0	672.6	0.6	Service workers and shops and market sales workers		
ผู้ปฏิบัติงานในธุรกิจด้าน การเกษตร	7,906.8	5,792.3	134.6	1.8	49.6	3,562.5	1,867.9	32.5	143.5	2,111.3	3.2	Skill agricultural and fishery worker		
ผู้ปฏิบัติงานในธุรกิจด้าน การบริการ	2,322.5	1,514.2	53.7	39.0	464.5	617.7	277.4	27.3	34.6	806.0	2.3	Craft and related trades workers		
ผู้ปฏิบัติงานในธุรกิจด้าน การบริการ	1,741.4	1,149.0	76.3	26.0	635.6	291.4	85.7	16.6	17.3	592.2	0.2	Plant and machine operators and assemblers		
อาชีพอื่นพื้นฐานต่าง ๆ	1,952.9	1,221.4	96.9	16.9	271.9	445.3	353.3	8.5	28.5	730.7	0.8	Elementary occupations		
ผู้ปฏิบัติงานที่จัดจำแนกอาชีพไม่ได้ หรือไม่ทราบอาชีพ	12.9	12.4	3.3	*	3.8	5.4	*	*	*	0.4	-	Unknown occupations		
ไม่ได้ทำงาน	4,678.6	3,116.4	523.7	53.7	28.8	863.9	1,500.9	80.1	65.3	1,554.5	7.7	Didn't work		
ไม่ทราบ	22.2	13.0	2.4	-	1.2	3.7	5.5	-	0.3	9.2	-	Unknown		

ตารางที่ 28 จำนวนประชากรอายุ 15 ปีขึ้นไป จำแนกตามการได้รับสวัสดิการค่ารักษาพยาบาล ประเภทสวัสดิการ อาชีพ เพศ และเขตการปกครอง (ต่อ)

TABLE 28 NUMBER OF POPULATION AGED 15 YEARS AND OVER BY RECEIVING HEALTH INSURANCE, TYPE OF HEALTH INSURANCE, OCCUPATION, SEX AND AREA (CONTD.)

อาชีพ เพศ และเขตการปกครอง	การได้รับสวัสดิการค่ารักษาพยาบาล											หญิง Female	
	ประเภทสวัสดิการ					Receiving health insurance							
	รวม Total	สวัสดิการข้าราชการ หรือข้าราชการบำนาญ Government office welfare/pensioner	สวัสดิการพนักงาน รัฐวิสาหกิจ State enterprise welfare	สวัสดิการโดยนายจ้าง ประกันสังคม Employer welfare, social security and workmen compensation fund	สุขภาพ ประกันสุขภาพ Health Card	บัตรสวัสดิการ ประชาชน Medical welfare schemes	ประกันสุขภาพ กับบริษัท ประกัน Private insurance	อื่นๆ Other	ไม่ได้รับ Unknown	ไม่ทราบ	ไม่ทราบ		
หญิง	23,699.1	1,977.3	220.0	2,359.5	6,444.0	4,800.8	323.3	332.8	7,218.8	22.6			
ทำงาน	15,611.4	1,167.1	120.9	2,300.8	4,785.2	2,439.0	195.5	230.2	4,360.6	12.1	Worked		
ผู้บัญญัติกฎหมาย และผู้จัดการ	580.8	51.4	16.4	68.3	125.3	45.0	39.1	5.8	228.5	0.9	Legislators, senior officials and manager		
ผู้ประกอบการวิชาชีพ ที่ต่างกัน	714.1	487.8	13.3	146.9	16.5	7.6	7.9	3.4	30.5	0.4	Professional		
ช่างเทคนิคสาขาต่าง ๆ และผู้ประกอบวิชาชีพ อื่น ๆ ที่เกี่ยวข้อง	593.7	97.4	12.5	327.7	35.1	8.4	20.6	2.1	87.3	2.6	Technicians and associate professionals		
เสมียน	698.9	130.3	42.7	373.8	38.4	3.0	11.3	3.1	95.0	1.3	Clerks		
พนักงานบริการ และพนักงานขายในร้านค้า และตลาด	2,573.4	1,401.7	24.6	210.2	665.7	216.5	84.4	40.7	1,169.0	2.8	Service workers and shops and market sales workers		
ผู้ปฏิบัติงานที่มีฝีมือ และการประมง	6,602.4	141.7	2.1	30.1	3,084.2	1,632.4	15.4	125.5	1,569.4	1.7	Skill agricultural and fishery worker		
ผู้ปฏิบัติงานในธุรกิจด้าน ความสามรถทางฝีมือ และธุรกิจอื่น ๆ ที่เกี่ยวข้อง	1,285.2	39.5	2.1	252.4	344.9	211.6	10.9	18.7	404.2	0.9	Craft and related trades workers		
ผู้ปฏิบัติงานเครื่องจักรโรงงาน และเครื่องจักร	724.2	7.8	1.6	568.1	51.7	13.3	1.7	3.7	75.8	0.4	Plant and machine operators and assemblers		
ผู้ปฏิบัติงานด้านการประกอบ	1,830.9	49.9	5.0	320.2	422.2	301.2	4.2	27.1	700.0	1.2	Elementary occupations		
อาชีพอื่นพื้นฐานต่าง ๆ	7.7	1.8	0.6	3.0	1.3	*	*	*	0.9	-	Unknown occupations		
ผู้ปฏิบัติงานที่จัดจำแนกอาชีพไม่ได้ หรือไม่ทราบอาชีพ	8,056.7	807.7	99.1	58.6	1,647.4	2,357.6	127.8	101.6	2,846.4	10.5	Didn't work		
ไม่ทำงาน	31.0	19.3	-	0.1	11.4	4.2	-	1.1	11.8	-	Unknown		

หน่วยเป็นพัน: In thousands

ตารางที่ 28 จำนวนประชากรอายุ 15 ปีขึ้นไป จำแนกตามการได้รับสวัสดิการค่ารักษาพยาบาล ประเภทสวัสดิการ อาชีพ เพศ และเขตการปกครอง (ต่อ)

TABLE 28 NUMBER OF POPULATION AGED 15 YEARS AND OVER BY RECEIVING HEALTH INSURANCE, TYPE OF HEALTH INSURANCE, SEX AND AREA (CONTID.)

อาชีพ เพศ และเขตการปกครอง	การได้รับสวัสดิการค่ารักษาพยาบาล											หน่วยเป็นพัน: In thousands
	การได้รับสวัสดิการ					Receiving health insurance						
	รวม Total	สวัสดิการข้าราชการ หรือข้าราชการบำนาญ Government office welfare/pensioner	สวัสดิการพนักงาน รัฐวิสาหกิจ State enterprise welfare	สวัสดิการโดยนายจ้าง ประกันสังคม Employer welfare, social security and workmen compensation fund	สวัสดิการ สุขภาพ Health Card	บัตรสวัสดิการ ประชาชน ด้านสุขภาพ Medical welfare schemes	ประกันสุขภาพ กับบริษัท ประกัน Private insurance	อื่น ๆ Other	ไม่ได้รับ สวัสดิการ Unknown	ไม่ทราบ	ไม่ทราบ	
ทั้งหมด	15,781.0	9,048.9	2,006.9	389.7	2,876.5	1,810.3	1,340.2	452.1	173.1	6,710.3	21.8	Municipal area
ทำงาน	10,692.0	6,640.3	1,237.5	265.9	2,835.7	1,299.0	582.2	308.6	111.4	4,040.0	11.7	Worked
ผู้บัญญัติกฎหมาย ข้าราชการระดับอาวุโส และผู้จัดการ	1,146.8	585.4	101.1	28.9	186.5	117.7	33.2	108.1	9.9	560.2	1.3	Legislators, senior officials and manager
ผู้ประกอบการวิชาชีพ ที่ต่างกัน	758.6	707.7	454.0	27.7	200.6	7.4	1.5	13.6	2.9	50.9	0.1	Professional
ช่างเทคนิคสาขาต่าง ๆ และผู้ประกอบวิชาชีพ อื่น ๆ ที่เกี่ยวข้อง	765.6	631.8	155.3	42.5	384.4	19.1	4.7	22.3	3.5	131.4	2.4	Technicians and associate professionals
เสมียน	731.0	631.2	140.5	64.9	381.9	19.8	4.5	17.5	2.1	98.5	1.3	Clerks
พนักงานบริการ และพนักงานขายในร้านค้า และตลาด	2,349.4	1,085.9	191.5	29.3	314.3	310.3	100.7	107.9	31.8	1,261.2	2.4	Service workers and shops and market sales workers
ผู้ปฏิบัติงานที่มีฝีมือ ด้านการเกษตร และการประมง	1,007.4	708.1	37.8	0.8	20.6	397.2	230.2	5.6	16.0	298.7	0.6	Skill agricultural and fishery worker
ผู้ปฏิบัติงานในธุรกิจด้าน ความสามารภทางฝีมือ และธุรกิจอื่น ๆ ที่เกี่ยวข้อง	1,369.0	737.4	41.3	31.9	362.7	190.8	78.7	15.5	16.5	629.2	2.4	Craft and related trades workers
ผู้ปฏิบัติงานเครื่องจักรโรงงาน และเครื่องจักร ผู้ปฏิบัติงานด้านการประกอบ ผู้ปฏิบัติงานพื้นฐานต่าง ๆ	1,234.2	841.8	47.3	24.1	655.5	73.8	24.1	10.6	6.3	392.2	0.2	Plant and machine operators and assemblers
อาชีพอื่นพื้นฐานต่าง ๆ	1,318.7	700.3	64.8	15.3	323.3	162.6	104.5	7.3	22.4	617.4	1.0	Elementary occupations
ผู้ปฏิบัติงานที่จัดจำแนกอาชีพไม่ได้ หรือไม่ทราบอาชีพ	11.1	10.8	3.9	0.6	6.0	0.3	*	*	*	0.3	-	Unknown occupations
ไม่ได้ทำงาน	5,069.4	2,401.6	767.3	123.8	39.9	508.2	757.5	143.4	61.4	2,657.6	10.1	Didn't work
ไม่ทราบ	19.6	7.0	2.1	-	0.9	3.2	0.5	-	0.3	12.7	-	Unknown

ตารางที่ 28 จำนวนประชากรอายุ 15 ปีขึ้นไป จำแนกตามการได้รับสวัสดิการค่ารักษาพยาบาล ประเภทสวัสดิการ อาชีพ เพศ และเขตการปกครอง (ต่อ)  
 TABLE 28 NUMBER OF POPULATION AGED 15 YEARS AND OVER BY RECEIVING HEALTH INSURANCE, TYPE OF HEALTH INSURANCE, OCCUPATION, SEX AND AREA (CONTD.)

อาชีพ เพศ และเขตการปกครอง	การได้รับสวัสดิการค่ารักษาพยาบาล										หน่วยเป็นพัน: In thousands	
	การได้รับสวัสดิการ					Receiving health insurance					ไม่ทราบ	
	รวม	สวัสดิการข้าราชการ หรือข้าราชการบำนาญ Government office welfare/pensioner	สวัสดิการพนักงาน รัฐวิสาหกิจ State enterprise welfare	สวัสดิการโดยนายจ้าง ประกันสังคม Health Card	สวัสดิการ ประชาชน ด้านการ รักษาพยาบาล Medical welfare schemes	บุตรประกันสุขภาพ Private insurance	ประกันสุขภาพ อื่น ๆ Other	ไม่ได้รับ	ไม่ทราบ	ไม่ได้รับ	ไม่ทราบ	ไม่ทราบ
อาชีพ เพศ และเขตการปกครอง	รวม	สวัสดิการข้าราชการ หรือข้าราชการบำนาญ Government office welfare/pensioner	สวัสดิการพนักงาน รัฐวิสาหกิจ State enterprise welfare	สวัสดิการโดยนายจ้าง ประกันสังคม Health Card	สวัสดิการ ประชาชน ด้านการ รักษาพยาบาล Medical welfare schemes	บุตรประกันสุขภาพ Private insurance	ประกันสุขภาพ อื่น ๆ Other	ไม่ได้รับ	ไม่ทราบ	ไม่ได้รับ	ไม่ทราบ	ไม่ทราบ
อาชีพ เพศ และเขตการปกครอง	Total	Government office welfare/pensioner	State enterprise welfare	Health Card	Medical welfare schemes	Private insurance	Other	Unknown	Unknown	Unknown	Unknown	Unknown
อาชีพ เพศ และเขตการปกครอง	31,199.4	1,781.5	99.5	1,878.7	11,147.5	7,796.4	220.8	498.5	7,758.7	17.6	Non - municipal area	
อาชีพ เพศ และเขตการปกครอง	23,499.8	1,214.7	70.5	1,830.8	9,132.6	4,686.2	156.4	392.0	6,007.2	9.4	Worked	
อาชีพ เพศ และเขตการปกครอง	992.1	95.4	7.4	42.4	399.1	139.2	29.5	16.8	262.1	-	Legislators, senior officials and manager	
อาชีพ เพศ และเขตการปกครอง	497.5	366.7	2.7	62.2	24.2	11.1	4.2	0.9	24.8	0.8	Professional	
อาชีพ เพศ และเขตการปกครอง	414.1	371.7	8.5	183.4	45.7	10.6	10.5	1.3	41.2	1.2	Technicians and associate professionals	
อาชีพ เพศ และเขตการปกครอง	370.3	324.7	20.9	193.2	35.1	3.6	1.7	3.3	45.7	-	Clerks	
อาชีพ เพศ และเขตการปกครอง	1,779.5	1,198.1	8.5	118.4	626.6	216.5	32.5	32.0	580.4	1.0	Service workers and shops and market sales workers	
อาชีพ เพศ และเขตการปกครอง	13,501.9	10,115.5	3.1	59.1	6,249.5	3,270.1	42.2	253.1	3,382.0	4.3	Skill agricultural and fishery worker	
อาชีพ เพศ และเขตการปกครอง	2,238.6	1,656.9	9.3	354.3	771.8	410.2	22.6	36.8	580.9	0.8	Craft and related trades workers	
อาชีพ เพศ และเขตการปกครอง	1,231.3	955.1	3.5	548.3	269.3	74.9	7.7	14.7	275.8	0.4	Plant and machine operators and assemblers	
อาชีพ เพศ และเขตการปกครอง	2,465.1	1,650.8	6.5	268.8	704.8	549.9	5.4	33.2	813.3	1.0	Elementary occupations	
อาชีพ เพศ และเขตการปกครอง	9.4	8.4	*	0.7	6.4	*	*	*	1.0	-	Unknown occupations	
อาชีพ เพศ และเขตการปกครอง	7,666.0	5,914.6	29.0	47.5	2,003.0	3,101.0	64.5	105.4	1,743.3	8.1	Didn't work	
อาชีพ เพศ และเขตการปกครอง	33.6	25.3	-	0.4	11.9	9.2	-	1.1	8.3	-	Unknown	

หมายเหตุ: \* น้อยกว่า 0.1

ตารางที่ 29 จำนวนผู้มีงานทำอายุ 15 ปีขึ้นไป จำนวนตามการได้รับสวัสดิการค่ารักษาพยาบาล ประเภทสวัสดิการ สถานภาพการทำงาน เพศ และเขตการปกครอง

TABLE 29 NUMBER OF EMPLOYED PERSON AGED 15 YEARS AND OVER BY RECEIVING HEALTH INSURANCE, TYPE OF HEALTH INSURANCE, WORK STATUS, SEX AND AREA

หน่วยเป็นพัน: In thousands

การได้รับสวัสดิการค่ารักษาพยาบาล ประเภทสวัสดิการ เพศ และเขตการปกครอง	สถานภาพการทำงาน							รวม	นายจ้าง Employer	ส่วนตัวโดยไม่มีลูกจ้าง Own account worker without employee	Work status			ไม่ทราบ Unknown	Receiving health insurance, type of health insurance, sex and area
	รวม	ประกอบธุรกิจ ช่วยธุรกิจส่วนตัว โดยไม่ได้รับค่าจ้าง Unpaid family worker	ลูกจ้าง Employee	การรวมกลุ่ม Member of co-operative	ไม่ทราบ Unknown										
<b>รวม</b>	34,191.8	10,290.1	9,399.0	13,428.4	27.2	48.0	<b>Total</b>								
ได้รับสวัสดิการค่ารักษาพยาบาล	24,123.5	6,800.3	6,459.4	10,257.4	21.8	37.7	Received								
สวัสดิการข้าราชการหรือข้าราชการบำนาญ	2,452.1	387.3	142.2	1,861.8	2.2	3.5	Government office welfare/pensioner								
สวัสดิการพนักงานรัฐวิสาหกิจ	336.4	26.6	1.2	300.0	0.1	1.4	State enterprise welfare								
สวัสดิการโดยนายจ้าง ประกันสังคม กองทุนเงินทดแทน	4,666.5	40.9	41.6	4,543.4	1.1	10.7	Employer welfare, social security and workmen compensation fund								
บัตรประกันสุขภาพ	10,431.6	3,903.7	4,166.6	2,060.8	11.6	15.8	Health Card								
บัตรสวัสดิการประชาชน	5,268.4	2,115.2	1,807.2	1,247.3	6.7	6.2	Medical welfare schemes								
ด้านการรักษาพยาบาล	465.0	135.0	110.9	131.0	0.1	0.2	Private insurance								
ประกันสุขภาพกับบริษัทประกัน อื่น ๆ	503.5	191.6	189.8	113.1	*	-	Others								
ไม่ได้รับสวัสดิการค่ารักษาพยาบาล	10,047.2	3,486.3	2,936.1	3,158.3	5.5	10.1	Didn't receive								
ไม่ทราบ	21.1	3.6	3.5	12.8	-	0.2	Unknown								



ตารางที่ 29 จำนวนผู้มีงานทำอายุ 15 ปีขึ้นไป จำนวนตามการได้รับสวัสดิการค่ารักษาพยาบาล ประเภทสวัสดิการ สถานภาพการทำงาน เพศ และเขตการปกครอง (ต่อ)

TABLE 29 NUMBER OF EMPLOYED PERSON AGED 15 YEARS AND OVER BY RECEIVING HEALTH INSURANCE, TYPE OF HEALTH INSURANCE, WORK STATUS, SEX AND AREA (CONTD.)

หน่วยเป็นพัน: In thousands

การได้รับสวัสดิการค่ารักษาพยาบาล ประเภทสวัสดิการ เพศ และเขตการปกครอง	สถานภาพการทำงาน						รวม	นายจ้าง Employer	Work status				ไม่ทราบ Unknown	Receiving health insurance, type of health insurance, sex and area
	ประกอบธุรกิจ Own account worker	ช่วยเหลือในครัวเรือน โดยไม่ได้รับค่าจ้าง Unpaid family worker	ลูกจ้าง Employee	การรวมกลุ่ม Member of co-operative	ไม่ทราบ Unknown	Male								
<b>ชาย</b>	18,580.5	783.8	6,965.9	3,229.2	7,572.9	7.7	20.9	Male						
ได้รับสวัสดิการค่ารักษาพยาบาล	12,884.9	432.4	4,666.6	2,085.2	5,679.8	4.7	16.2	Received						
สวัสดิการข้าราชการหรือข้าราชการบำนาญ	1,285.0	37.7	163.0	34.6	1,047.4	1.0	1.5	Government office welfare/pensioner						
สวัสดิการพนักงานรัฐวิสาหกิจ	215.5	3.1	4.2	0.2	207.7	*	0.4	State enterprise welfare						
สวัสดิการโดยนายจ้าง ประกันสังคม กองทุนเงินทดแทน	2,365.7	24.9	25.5	14.1	2,297.2	0.1	4.0	Employer welfare, social security and workmen compensation fund						
บัตรประกันสุขภาพ	5,646.4	225.7	2,748.6	1,396.6	1,267.3	1.5	6.8	Health Card						
บัตรสวัสดิการประชาชนด้านการรักษาพยาบาล ด้านการรักษาพยาบาล	2,829.4	66.3	1,503.6	535.8	718.1	2.0	3.5	Medical welfare schemes						
ประกันสุขภาพกับบริษัทประกัน อื่น ๆ	269.5	67.0	86.0	39.2	77.1	0.1	0.1	Private insurance						
ไม่ได้รับสวัสดิการค่ารักษาพยาบาล	5,686.6	351.1	2,298.5	1,142.1	1,887.4	3.0	4.5	Didn't receive						
ไม่ทราบ	9.0	0.3	0.9	1.8	5.7	-	0.2	Unknown						

ตารางที่ 29 จำนวนผู้จ้างงานทำอายุ 15 ปีขึ้นไป จำนวนตามการได้รับสวัสดิการรักษายาพยาบาล ประเภทสวัสดิการ สถานภาพการทำงาน เพศ และเขตการปกครอง (ต่อ)

TABLE 29 NUMBER OF EMPLOYED PERSON AGED 15 YEARS AND OVER BY RECEIVING HEALTH INSURANCE, TYPE OF HEALTH INSURANCE, WORK STATUS, SEX AND AREA (CONTD.)

หน่วยเป็นพัน: In thousands

การได้รับสวัสดิการรักษายาพยาบาล ประเภทสวัสดิการ เพศ และเขตการปกครอง	สถานภาพการทำงาน						ไม่ทราบ	Receiving health insurance, type of health insurance, sex and area
	รวม	นายจ้าง	ประกอบธุรกิจ ส่วนตัวโดยไม่มีลูกจ้าง	ประกอบธุรกิจ ช่วยธุรกิจส่วนตัวในครัวเรือน โดยไม่ได้รับค่าจ้าง	ลูกจ้าง	การรวมกลุ่ม		
	Total	Employer	Own account worker without employee	Unpaid family worker	Employee	Member of co-operative	Unknown	
<b>หญิง</b>	<b>15,611.4</b>	<b>215.2</b>	<b>3,324.2</b>	<b>6,169.8</b>	<b>5,855.5</b>	<b>19.5</b>	<b>27.1</b>	<b>Female</b>
ได้รับสวัสดิการรักษายาพยาบาล	11,238.7	114.6	2,133.7	4,374.2	4,577.6	17.1	21.5	Received
สวัสดิการข้าราชการหรือข้าราชการบำนาญ	1,167.1	17.5	224.4	107.6	814.4	1.2	2.0	Government office welfare/pensioner
สวัสดิการพนักงานรัฐวิสาหกิจ	120.9	4.1	22.4	1.0	92.3	0.1	1.0	State enterprise welfare
สวัสดิการโดยนายจ้าง ประกันสังคม กองทุนเงินทดแทน	2,300.8	3.8	15.4	27.6	2,246.3	1.1	6.8	Employer welfare, social security and workmen compensation fund
บัตรประกันสุขภาพ	4,785.2	47.5	1,155.0	2,770.1	793.5	10.1	9.0	Health Card
บัตรสวัสดิการประชาชน	2,439.0	19.6	611.6	1,271.3	529.2	4.6	2.6	Medical welfare schemes
ด้านการรักษายาพยาบาล	195.5	20.8	49.0	71.7	53.9	*	0.1	Private insurance
ประกันสุขภาพกับบริษัทประกัน อื่น ๆ	230.2	1.2	56.0	124.9	48.0	*	-	Others
ไม่ได้รับสวัสดิการรักษายาพยาบาล	4,360.6	99.9	1,187.8	1,793.9	1,270.9	2.4	5.6	Didn't receive
ไม่ทราบ	12.1	0.7	2.7	1.7	7.0	-	-	Unknown

ตารางที่ 29 จำนวนผู้มีงานทำอายุ 15 ปีขึ้นไป จำนวนตามการได้รับสวัสดิการรักษายาพยาบาล ประเภทสวัสดิการ สถานภาพการทำงาน เพศ และเขตการปกครอง (ต่อ)

TABLE 29 NUMBER OF EMPLOYED PERSON AGED 15 YEARS AND OVER BY RECEIVING HEALTH INSURANCE, TYPE OF HEALTH INSURANCE, WORK STATUS, SEX AND AREA (CONTD.)

หน่วยเป็นพัน: In thousands

การได้รับสวัสดิการรักษายาพยาบาล ประเภทสวัสดิการ เพศ และเขตการปกครอง	สถานภาพการทำงาน						ไม่ทราบ	Receiving health insurance, type of health insurance, sex and area
	รวม	นายจ้าง	ประกอบธุรกิจ ส่วนตัวโดยไม่มีลูกจ้าง	ช่วยธุรกิจส่วนตัวในครัวเรือน โดยไม่ได้รับค่าจ้าง	ลูกจ้าง	การรวมกลุ่ม		
	Total	Employer	Own account worker without employee	Unpaid family worker	Employee	Member of co-operative	Unknown	
<b>ในเขตเทศบาล</b>	<b>10,692.0</b>	<b>475.8</b>	<b>2,447.1</b>	<b>1,493.3</b>	<b>6,243.7</b>	<b>5.3</b>	<b>26.7</b>	<b>Municipal area</b>
ได้รับสวัสดิการรักษายาพยาบาล	6,640.3	179.1	1,034.3	674.7	4,731.0	2.9	18.4	Received
สวัสดิการข้าราชการหรือข้าราชการบำนาญ	1,237.5	23.5	138.3	36.4	1,036.4	0.4	2.4	Government office welfare/pensioner
สวัสดิการพนักงานรัฐวิสาหกิจ	265.9	5.8	18.0	1.2	239.4	0.1	1.4	State enterprise welfare
สวัสดิการโดยนายจ้าง ประกันสังคม กองทุนเงินทดแทน	2,835.7	18.2	16.4	12.7	2,779.1	0.1	9.3	Employer welfare, social security and workmen compensation fund
บัตรประกันสุขภาพ	1,299.0	46.7	496.5	381.9	370.2	0.6	3.0	Health Card
บัตรสวัสดิการประชาชนด้านการรักษายาพยาบาล ด้านการรักษายาพยาบาล	582.2	14.0	236.9	144.2	183.1	1.6	2.3	Medical welfare schemes
ประกันสุขภาพกับบริษัทประกัน อื่น ๆ	308.6	67.3	84.7	70.4	86.0	0.1	-	Private insurance
ไม่ได้รับสวัสดิการรักษายาพยาบาล	111.4	3.5	43.3	27.8	36.9	*	-	Others
ไม่ทราบ	4,040.0	295.7	1,411.5	817.3	1,505.0	2.4	8.1	Didn't receive
	11.7	1.0	1.4	1.4	7.7	-	0.2	Unknown

ตารางที่ 29 จำนวนผู้มีงานทำอายุ 15 ปีขึ้นไป จำแนกตามการได้รับสวัสดิการรักษายาพยาบาล ประเภทสวัสดิการ สถานภาพการทำงาน เพศ และเขตการปกครอง (ต่อ)

TABLE 29 NUMBER OF EMPLOYED PERSON AGED 15 YEARS AND OVER BY RECEIVING HEALTH INSURANCE, TYPE OF HEALTH INSURANCE, WORK STATUS, SEX AND AREA (CONTD.)

หน่วยเป็นพัน: In thousands

การได้รับสวัสดิการรักษายาพยาบาล ประเภทสวัสดิการ เพศ และเขตการปกครอง	สถานภาพการทำงาน						ไม่ทราบ	Receiving health insurance, type of health insurance, sex and area
	รวม	นายจ้าง	ประกอบธุรกิจ ส่วนตัวโดยไม่มีลูกจ้าง	ช่วยเหลือในครัวเรือน โดยไม่ได้รับค่าจ้าง	ลูกจ้าง	การรวมกลุ่ม		
	Total	Employer	Own account worker without employee	Unpaid family worker	Employee	Member of co-operative	Unknown	
<b>นอกเขตเทศบาล</b>	<b>23,499.8</b>	<b>523.2</b>	<b>7,843.0</b>	<b>7,905.7</b>	<b>7,184.7</b>	<b>21.9</b>	<b>21.3</b>	<b>Non-municipal area</b>
ได้รับสวัสดิการรักษายาพยาบาล	17,483.2	367.9	5,766.0	5,784.8	5,526.4	18.8	19.3	Received
สวัสดิการข้าราชการหรือข้าราชการบำนาญ	1,214.7	31.7	249.0	105.7	825.5	1.8	1.0	Government office welfare/pensioner
สวัสดิการพนักงานรัฐวิสาหกิจ	70.5	1.4	8.5	*	60.6	*	-	State enterprise welfare
สวัสดิการโดยนายจ้าง ประกันสังคม	1,830.8	10.5	24.5	28.9	1,764.4	1.1	1.5	Employer welfare, social security and workmen compensation fund
กองทุนเงินทดแทน								
บัตรประกันสุขภาพ	9,132.6	226.5	3,407.1	3,784.7	1,690.6	11.0	12.8	Health Card
บัตรสวัสดิการประชาชน	4,686.2	71.9	1,878.3	1,663.0	1,064.2	5.1	3.8	Medical welfare schemes
ด้านการรักษายาพยาบาล								
ประกันสุขภาพกับบริษัทประกัน	156.4	20.4	50.3	40.5	45.0	*	0.1	Private insurance
อื่น ๆ	392.0	5.5	148.3	162.0	76.3	*	-	Others
ไม่ได้รับสวัสดิการรักษายาพยาบาล	6,007.2	155.3	2,074.8	2,118.8	1,653.2	3.1	2.0	Didn't receive
ไม่ทราบ	9.4	-	2.2	2.1	5.1	-	-	Unknown

หมายเหตุ: \* น้อยกว่า 0.1

Note: \* Less than 0.1

ตารางที่ 30 จำนวนประชากรที่ได้รับสวัสดิการค่ารักษาพยาบาล จำนวนตามเจ้าของสวัสดิการค่ารักษาพยาบาล ประเภทสวัสดิการ<sup>1/</sup> เพศ และเขตการปกครอง

TABLE 30 NUMBER OF POPULATION WHO RECEIVED HEALTH INSURANCE BY HEALTH INSURANCE CARDHOLDER, TYPE OF HEALTH INSURANCE<sup>1/</sup>, SEX AND AREA

หน่วยเป็นพัน: In thousands

ประเภทสวัสดิการ <sup>1/</sup> เพศ และเขตการปกครอง	เจ้าของสวัสดิการค่ารักษาพยาบาล							Health insurance cardholder	Type of health insurance <sup>1/</sup>
	รวม Total	ตนเอง Own	บิดา Parent	มารดา Spouse	บุตร Son/Daughter	อื่นๆ Other	ไม่ทราบ Unknown		
<b>รวม</b>	43,830.4	37,133.1	3,648.6	2,064.5	839.8	137.6	6.7	<b>Total</b>	
สวัสดิการข้าราชการหรือข้าราชการบำนาญ	4,739.9	1,989.6	1,399.1	653.0	697.3	0.7	0.3	Government office welfare/pensioner	
สวัสดิการพนักงานรัฐวิสาหกิจ	601.3	294.4	170.2	85.6	51.1	*	-	State enterprise welfare	
สวัสดิการโดยนายจ้าง ประกันสังคม	4,776.9	4,713.4	30.9	20.7	9.9	2.0	-	Employer welfare, social security and workmen compensation fund	
กองทุนเงินทดแทน									
บัตรประกันสุขภาพ	14,723.8	11,685.4	1,712.8	1,131.0	66.3	124.5	1.6	Health Card	
บัตรสวัสดิการประชาชน	18,185.5	17,669.0	324.5	170.3	10.5	9.5	1.1	Medical welfare schemes	
ด้านการรักษาพยาบาล									
ประกันสุขภาพกับบริษัทประกัน	802.9	781.3	11.1	3.9	4.6	1.0	1.1	Private insurance	

ตารางที่ 30 จำนวนประชากรที่ได้รับสวัสดิการค่ารักษาพยาบาล จำนวนตามเจ้าของสวัสดิการค่ารักษาพยาบาล ประเภทสวัสดิการ<sup>1/</sup> เพศ และเขตการปกครอง (ต่อ)  
 TABLE 30 NUMBER OF POPULATION WHO RECEIVED HEALTH INSURANCE BY HEALTH INSURANCE CARDHOLDER, TYPE OF HEALTH INSURANCE<sup>1/</sup>, SEX AND AREA (CONTD.)

หน่วยเป็นพัน: In thousands

ประเภทสวัสดิการ <sup>1/</sup> เพศ และเขตการปกครอง	เจ้าของสวัสดิการค่ารักษาพยาบาล							Health insurance cardholder		Type of health insurance <sup>1/</sup> , sex and area
	รวม Total	ตนเอง Own	บิดา Parent	มารดา Spouse	บุตร Son/Daughter	อื่นๆ Other	ไม่ทราบ Unknown	ชาย Male	หญิง Female	
ชาย	21,727.2	18,891.5	1,935.2	499.3	324.4	74.1	2.8			Male
สวัสดิการข้าราชการหรือข้าราชการบำนาญ	2,288.5	1,184.0	725.2	107.5	271.4	0.2	0.2			Government office welfare/pensioner
สวัสดิการพนักงานรัฐวิสาหกิจ	328.0	209.1	93.4	7.8	17.7	*	-			State enterprise welfare
สวัสดิการโดยนายจ้าง ประกันสังคม	2,406.4	2,383.9	15.1	1.7	4.5	1.2	-			Employer welfare, social security and workmen compensation fund
กองทุนเงินทดแทน										
บัตรประกันสุขภาพ	7,390.3	6,019.3	922.2	355.8	25.3	65.9	0.8			Health Card
บัตรสวัสดิการประชาชน	8,898.6	8,688.3	174.5	24.9	4.3	5.8	-			Medical welfare schemes
ด้านการรักษาพยาบาล										
ประกันสุขภาพกับบริษัทประกัน	415.3	406.9	4.9	1.5	1.1	1.0	-			Private insurance

ตารางที่ 30 จำนวนประชากรที่ได้รับสวัสดิการค่ารักษาพยาบาล จำนวนตามเจ้าของสวัสดิการค่ารักษาพยาบาล ประเภทสวัสดิการ<sup>1/</sup> เพศ และเขตการปกครอง (ต่อ)  
 TABLE 30 NUMBER OF POPULATION WHO RECEIVED HEALTH INSURANCE BY HEALTH INSURANCE CARDHOLDER, TYPE OF HEALTH INSURANCE<sup>1/</sup>, SEX AND AREA (CONTD.)

หน่วยเป็นพัน: In thousands

ประเภทสวัสดิการ <sup>1/</sup> เพศ และเขตการปกครอง	เจ้าของสวัสดิการค่ารักษาพยาบาล							Health insurance cardholder		Type of health insurance <sup>1/</sup> , sex and area
	รวม Total	ตนเอง Own	บิดา Parent	มารดา Spouse	คู่สมรส Spouse	บุตร Son/Daughter	อื่นๆ Other	ไม่ทราบ Unknown		
<b>หญิง</b>	22,103.1	18,241.7	1,713.3	1,565.2	515.4	63.6	3.9		Female	
สวัสดิการข้าราชการหรือข้าราชการบำนาญ	2,451.4	805.6	673.9	545.5	425.9	0.4	0.1		Government office welfare/pensioner	
สวัสดิการพนักงานรัฐวิสาหกิจ	273.3	85.3	76.8	77.9	33.4	*	-		State enterprise welfare	
สวัสดิการโดยนายจ้าง ประกันสังคม	2,370.5	2,329.5	15.8	18.9	5.4	0.8	-		Employer welfare, social security and workmen compensation fund	
กองทุนเงินทดแทน										
บัตรประกันสุขภาพ	7,333.5	5,666.1	790.6	775.2	41.0	58.7	0.8		Health Card	
บัตรสวัสดิการประชาชน	9,286.9	8,980.8	150.0	145.4	6.2	3.7	1.1		Medical welfare schemes	
ด้านการรักษาพยาบาล										
ประกันสุขภาพกับบริษัทประกัน	387.6	374.4	6.2	2.3	3.5	*	1.1		Private insurance	

ตารางที่ 30 จำนวนประชากรที่ได้รับสวัสดิการค่ารักษาพยาบาล จำนวนตามเจ้าของสวัสดิการค่ารักษาพยาบาล ประเภทสวัสดิการ<sup>1/</sup> เพศ และเขตการปกครอง (ต่อ)  
 TABLE 30 NUMBER OF POPULATION WHO RECEIVED HEALTH INSURANCE BY HEALTH INSURANCE CARDHOLDER, TYPE OF HEALTH INSURANCE<sup>1/</sup>, SEX AND AREA (CONTD.)

หน่วยเป็นพัน: In thousands

ประเภทสวัสดิการ <sup>1/</sup> เพศ และเขตการปกครอง	เจ้าของสวัสดิการค่ารักษาพยาบาล							Health insurance cardholder	Type of health insurance <sup>1/</sup>
	รวม Total	ตนเอง Own	บิดา Parent	มารดา Spouse	บุตร Son/Daughter	อื่นๆ Other	ไม่ทราบ Unknown		
<b>ในเขตเทศบาล</b>	<b>11,511.7</b>	<b>9,347.6</b>	<b>1,242.9</b>	<b>547.6</b>	<b>353.2</b>	<b>17.2</b>	<b>3.2</b>	<b>Municipal area</b>	
สวัสดิการข้าราชการหรือข้าราชการบำนาญ	2,544.7	1,143.8	780.8	324.1	295.7	*	0.3	Government office welfare/pensioner	
สวัสดิการพนักงานรัฐวิสาหกิจ	479.7	236.5	140.2	63.9	39.1	*	-	State enterprise welfare	
สวัสดิการโดยนายจ้าง ประกันสังคม กองทุนเงินทดแทน	2,889.9	2,862.2	13.6	9.5	3.8	0.8	-	Employer welfare, social security and workmen compensation fund	
บัตรประกันสุขภาพ	2,094.9	1,677.5	261.4	132.6	8.9	13.9	1.6	Health Card	
บัตรสวัสดิการประชาชน ด้านการรักษาพยาบาล	2,942.8	2,883.8	37.3	15.3	2.7	2.2	0.7	Medical welfare schemes	
ประกันสุขภาพกับบริษัทประกัน	559.7	543.8	9.6	2.3	3.1	0.3	0.7	Private insurance	



ตารางที่ 30 จำนวนประชากรที่ได้รับสวัสดิการค่ารักษาพยาบาล จำนวนตามเจ้าของสวัสดิการค่ารักษาพยาบาล ประเภทสวัสดิการ<sup>1/</sup> เพศ และเขตการปกครอง (ต่อ)  
 TABLE 30 NUMBER OF POPULATION WHO RECEIVED HEALTH INSURANCE BY HEALTH INSURANCE CARDHOLDER, TYPE OF HEALTH INSURANCE<sup>1/</sup>, SEX AND AREA (CONTD.)

หน่วยเป็นพัน: In thousands

ประเภทสวัสดิการ <sup>1/</sup> เพศ และเขตการปกครอง	เจ้าของสวัสดิการค่ารักษาพยาบาล							Health insurance cardholder		Type of health insurance <sup>1/</sup> , sex and area
	รวม Total	ตนเอง Own	บิดา Parent	คู่สมรส Spouse	บุตร Son/Daughter	อื่นๆ Other	ไม่ทราบ Unknown			
<b>นอกเขตเทศบาล</b>	32,318.6	27,785.6	2,405.6	1,516.8	486.6	120.5	3.5		<b>Non-municipal area</b>	
สวัสดิการข้าราชการหรือข้าราชการบำนาญ	2,195.3	845.8	618.2	328.9	401.7	0.6	-		Government office welfare/pensioner	
สวัสดิการพนักงานรัฐวิสาหกิจ	121.6	57.9	29.9	21.8	11.9	*	-		State enterprise welfare	
สวัสดิการโดยนายจ้าง ประกันสังคม กองทุนเงินทดแทน	1,887.0	1,851.2	17.3	11.2	6.1	1.2	-		Employer welfare, social security and workmen compensation fund	
บัตรประกันสุขภาพ	12628.9	10,007.9	1,451.5	998.3	57.4	110.6	0.5		Health Card	
บัตรสวัสดิการประชาชน ด้านการรักษาพยาบาล	15,242.7	14,785.2	287.2	155.1	7.8	7.4	-		Medical welfare schemes	
ประกันสุขภาพกับบริษัทประกัน	243.2	237.5	1.5	1.5	1.6	0.7	0.5		Private insurance	

หมายเหตุ: \* น้อยกว่า 0.1

<sup>1/</sup>ไม่รวมสวัสดิการอื่นๆ

Note: \* Less than 0.1

<sup>1/</sup> Excluding other welfare

ตารางที่ 31 จำนวนประชากรที่ได้รับสวัสดิการจากบัตรกองทุนสุขภาพ จำนวนตามการเสียค่าใช้จ่ายเมื่อไปใช้บริการของสถานพยาบาลที่ระบุไว้ในบัตร ประเภทสวัสดิการ เพศ และเขตการปกครอง  
 TABLE 31 NUMBER OF POPULATION WHO USED HEALTH FUND CARD BY PAYMENT WHEN WENT TO HEALTH FACILITY SPECIFY IN THE CARD.

TYPE OF HEALTH INSURANCE, SEX AND AREA

หน่วยเป็นพัน: in thousands

ประเภทสวัสดิการ เขต และเขตการปกครอง	การเสียค่าใช้จ่าย		Payment when went to health facility specify in the card		ไม่ทราบ		Type of health insurance, sex and area	
	รวม Total	ไม่เสีย None payment	เสียค่าใช้จ่าย		เงินบริจาค Donation	อื่นๆ Others		
			รวม Total	ค่ารักษา Medical treatment				
<b>รวม</b>	37,446.5	35,810.9	1,330.0	289.3	550.2	490.6	305.6	<b>Total</b>
ประกันสังคม กองทุนเงินทดแทน	4,537.2	4,414.2	79.6	49.7	4.7	25.3	43.4	Social security and workmen compensation fund
บัตรประกันสุขภาพ	14,723.8	14,021.4	588.5	106.8	311.2	170.5	113.9	Health card
บัตรสวัสดิการประชาชน ด้านการรักษาพยาบาล	18,185.5	17,375.3	661.9	132.8	234.3	294.8	148.3	Medical welfare schemes
<b>ชาย</b>	18,572.3	17,785.9	628.9	129.8	261.0	238.1	157.5	<b>Male</b>
ประกันสังคม กองทุนเงินทดแทน	2,283.4	2,225.0	36.5	21.4	3.5	11.5	21.8	Social security and workmen compensation fund
บัตรประกันสุขภาพ	7,390.3	7,048.4	283.9	47.2	154.6	82.1	58.0	Health card
บัตรสวัสดิการประชาชน ด้านการรักษาพยาบาล	8,898.6	8,512.4	308.5	61.2	102.8	144.4	77.7	Medical welfare schemes
<b>หญิง</b>	18,874.2	18,024.9	701.1	159.4	289.3	252.4	148.1	<b>Female</b>
ประกันสังคม กองทุนเงินทดแทน	2,253.8	2,189.1	43.1	28.2	1.1	13.8	21.6	Social security and workmen compensation fund
บัตรประกันสุขภาพ	7,333.5	6,973.0	304.6	59.6	156.6	88.3	55.9	Health card
บัตรสวัสดิการประชาชน ด้านการรักษาพยาบาล	9,286.9	8,862.8	353.4	71.6	131.5	150.3	70.6	Medical welfare schemes

ตารางที่ 31 จำนวนประชากรที่ได้รับสวัสดิการจากรกองทุนสุขภาพ จำนวนตามการเสียค่าใช้จ่ายเมื่อไปใช้บริการของสถานพยาบาลที่ระบุไว้ในบัตร ประเภทสวัสดิการ เพศ และเขตการปกครอง (ต่อ)  
 TABLE 31 NUMBER OF POPULATION WHO USED HEALTH FUND CARD BY PAYMENT WHEN WENT TO HEALTH FACILITY SPECIFY IN THE CARD.

TYPE OF HEALTH INSURANCE, SEX AND AREA (CONTD.)

หน่วยเป็นพัน: in thousands

ประเภทสวัสดิการ เพศ และเขตการปกครอง	การเสียค่าใช้จ่าย		Payment when went to health facility specify in the card				ไม่ทราบ		Type of health insurance, sex and area
	รวม Total	ไม่เสีย None payment	เสียค่าใช้จ่าย		Payment for		ไม่ทราบ Unknown		
			รวม Total	ค่ารักษา Medical treatment	เงินบริจาค Donation	อื่นๆ Others			
<b>ในเขตเทศบาล</b>	7,766.7	7,442.8	234.3	90.3	73.6	70.4	89.7	Municipal area	
ประกันสังคม กองทุนเงินทดแทน	2,729.0	2,655.9	42.7	31.7	1.7	9.2	30.4	Social security and workmen compensation fund	
บัตรประกันสุขภาพ	2,094.9	1,999.1	76.2	27.2	36.3	12.7	19.6	Health card	
บัตรสวัสดิการประชาชน ด้านการรักษาพยาบาล	2,942.8	2,787.7	115.4	31.3	35.6	48.5	39.7	Medical welfare schemes	
<b>นอกเขตเทศบาล</b>	29,679.8	28,368.1	1,095.8	199.0	476.6	420.1	215.9	Non - municipal area	
ประกันสังคม กองทุนเงินทดแทน	1,808.2	1,758.2	36.9	17.9	3.0	16.1	13.0	Social security and workmen compensation fund	
บัตรประกันสุขภาพ	12,628.9	12,022.3	512.3	79.6	275.0	157.8	94.3	Health card	
บัตรสวัสดิการประชาชน ด้านการรักษาพยาบาล	15,242.7	14,587.6	546.5	101.5	198.7	246.3	108.6	Medical welfare schemes	

ตารางที่ 32 จำนวนและอัตราร้อยละของประชากรที่ใช้บริการสถานพยาบาลของรัฐ จำแนกตามหมวดอายุ เพศ เขตการปกครอง และภาค

TABLE 32 NUMBER AND PERCENT OF POPULATION WHO USED GOVERNMENT HEALTH FACILITY BY AGE GROUP, SEX, AREA AND REGION

หน่วยเป็นพัน: In thousands

หมวดอายุ (ปี) เขตการปกครอง และภาค	รวม Total		ชาย Male		หญิง Female		Age group (years), area and region
	รวม Total	ใช้บริการ Used	รวม Total	ใช้บริการ Used	รวม Total	ใช้บริการ Used	
	อัตราร้อยละ Percent	อัตราร้อยละ Percent	อัตราร้อยละ Percent	อัตราร้อยละ Percent	อัตราร้อยละ Percent	อัตราร้อยละ Percent	
<b>รวม</b>	<b>62,871.0</b>	<b>23,217.1</b>	<b>31,328.4</b>	<b>10,473.8</b>	<b>31,542.6</b>	<b>12,743.2</b>	<b>Total</b>
น้อยกว่า 1	1,016.7	465.7	516.7	226.0	500.0	239.7	Less than 1
1 - 4	4,147.2	1,913.9	2,102.4	967.6	2,044.8	946.3	1 - 4
5 - 9	5,317.0	1,983.8	2,689.9	1,016.7	2,627.1	967.0	5 - 9
10 - 14	5,409.7	1,674.3	2,738.0	865.2	2,671.7	809.1	10 - 14
15 - 19	5,640.1	1,372.1	2,862.1	619.8	2,778.0	752.3	15 - 19
20 - 24	5,785.9	1,680.1	2,938.5	685.2	2,847.4	995.0	20 - 24
25 - 29	5,685.7	1,710.3	2,893.9	690.5	2,791.8	1,019.8	25 - 29
30 - 34	5,355.4	1,762.6	2,711.3	750.1	2,644.1	1,012.5	30 - 34
35 - 39	4,925.5	1,733.6	2,454.0	748.6	2,471.5	985.0	35 - 39
40 - 49	8,352.3	3,220.8	4,130.5	1,416.4	4,221.8	1,804.4	40 - 49
50 - 59	5,410.5	2,396.4	2,622.3	1,044.8	2,788.1	1,351.6	50 - 59
60 ขึ้นไป	5,825.0	3,303.5	2,668.7	1,442.9	3,156.4	1,860.6	60 and over

ตารางที่ 32 จำนวนและอัตราร้อยละของประชากรที่ใช้บริการสถานพยาบาลของรัฐ จำแนกตามหมวดอายุ เพศ เขตการปกครอง และภาค (ต่อ)  
 TABLE 32 NUMBER AND PERCENT OF POPULATION WHO USED GOVERNMENT HEALTH FACILITY BY AGE GROUP, SEX, AREA AND REGION (CONTD.)

หน่วยเป็นพัน: In thousands

หมวดอายุ (ปี) เขตการปกครอง และภาค	รวม Total		ชาย Male		หญิง Female		Age group (years), area and region
	รวม Total	ใช้บริการ Used	อัตราร้อยละ Percent	รวม Total	ใช้บริการ Used	อัตราร้อยละ Percent	
<b>ในเขตเทศบาล</b>	20,424.9	5,389.8	26.4	9,945.0	2,392.1	24.1	<b>Municipal area</b>
น้อยกว่า 1	308.9	125.2	40.5	155.4	58.9	37.9	Less than 1
1 - 4	1,206.2	420.4	34.9	606.2	211.7	34.9	1 - 4
5 - 9	1,516.8	411.6	27.1	758.8	212.9	28.1	5 - 9
10 - 14	1,612.0	352.0	21.8	800.4	184.4	23.0	10 - 14
15 - 19	1,801.5	314.8	17.5	887.6	138.6	15.6	15 - 19
20 - 24	1,961.5	379.1	19.3	962.1	160.5	16.7	20 - 24
25 - 29	2,013.4	417.6	20.7	980.8	155.6	15.9	25 - 29
30 - 34	1,922.6	429.0	22.3	941.9	186.5	19.8	30 - 34
35 - 39	1,729.0	400.1	23.1	844.5	173.7	20.6	35 - 39
40 - 49	2,824.9	726.0	25.7	1,373.3	307.0	22.4	40 - 49
50 - 59	1,724.4	577.6	33.5	824.4	247.6	30.0	50 - 59
60 ขึ้นไป	1,803.7	836.2	46.4	809.6	354.8	43.8	60 and over
				10,479.9	2,997.6	28.6	
				153.5	66.3	43.2	
				600.0	208.8	34.8	
				758.0	198.8	26.2	
				811.6	167.6	20.7	
				913.9	176.2	19.3	
				999.4	218.6	21.9	
				1,032.6	262.1	25.4	
				980.7	242.5	24.7	
				884.5	226.4	25.6	
				1,451.6	419.0	28.9	
				900.0	330.0	36.7	
				994.2	481.4	48.4	

ตารางที่ 32 จำนวนและอัตราการร้อยละของประชากรที่ใช้บริการสถานพยาบาลของรัฐ จำแนกตามหมวดอายุ เพศ เขตการปกครอง และภาค (ต่อ)  
 TABLE 32 NUMBER AND PERCENT OF POPULATION WHO USED GOVERNMENT HEALTH FACILITY BY AGE GROUP, SEX, AREA AND REGION (CONTD.)

หน่วยเป็นพัน: In thousands

หมวดอายุ (ปี) เขตการปกครอง และภาค	รวม Total		ชาย Male		หญิง Female		Age group (years), area and region
	รวม Total	ใช้บริการ Used	รวม Total	ใช้บริการ Used	รวม Total	ใช้บริการ Used	
<b>นอกเขตเทศบาล</b>	42,446.2	17,827.3	21,383.4	8,081.7	21,062.8	9,745.6	<b>Non - municipal area</b>
น้อยกว่า 1	707.8	340.5	361.3	167.1	346.5	173.4	Less than 1
1 - 4	2,941.0	1,493.4	1,496.2	755.9	1,444.8	737.5	1 - 4
5 - 9	3,800.2	1,572.1	1,931.2	803.8	1,869.1	768.3	5 - 9
10 - 14	3,797.7	1,322.3	1,937.6	680.8	1,860.1	641.4	10 - 14
15 - 19	3,838.6	1,057.3	1,974.5	481.2	1,864.1	576.1	15 - 19
20 - 24	3,824.4	1,301.1	1,976.4	524.7	1,848.0	776.4	20 - 24
25 - 29	3,672.2	1,292.7	1,913.1	534.9	1,759.2	757.8	25 - 29
30 - 34	3,432.8	1,333.5	1,769.5	563.6	1,663.3	770.0	30 - 34
35 - 39	3,196.6	1,333.5	1,609.6	574.9	1,587.0	758.6	35 - 39
40 - 49	5,527.4	2,494.8	2,757.1	1,109.4	2,770.2	1,385.4	40 - 49
50 - 59	3,686.1	1,818.8	1,797.9	797.2	1,888.2	1,021.6	50 - 59
60 ขึ้นไป	4,021.3	2,467.3	1,859.1	1,088.1	2,162.2	1,379.2	60 and over

46.3

50.0

51.0

41.1

34.5

30.9

42.0

43.1

46.3

47.8

50.0

54.1

63.8

37.8

46.2

50.5

41.6

35.1

24.4

26.5

28.0

31.9

35.7

40.2

44.3

58.5

42.0

ตารางที่ 32 จำนวนและอัตราการร้อยละของประชากรที่ใช้บริการสถานพยาบาลของรัฐ จำแนกตามหมวดอายุ เพศ เขตการปกครอง และภาค (ต่อ)  
 TABLE 32 NUMBER AND PERCENT OF POPULATION WHO USED GOVERNMENT HEALTH FACILITY BY AGE GROUP, SEX, AREA AND REGION (CONTD.)

หน่วยเป็นพัน: In thousands

หมวดอายุ (ปี) เขตการปกครอง และภาค	รวม Total		ชาย Male		หญิง Female		Age group (years), area and region			
	รวม Total	ใช้บริการ Used	รวม Total	ใช้บริการ Used	รวม Total	ใช้บริการ Used				
	อัตราร้อยละ Percent	อัตราร้อยละ Percent	อัตราร้อยละ Percent	อัตราร้อยละ Percent	อัตราร้อยละ Percent	อัตราร้อยละ Percent				
<b>กรุงเทพมหานคร</b>	7,750.5	1,241.4	16.0	3,705.3	521.9	14.1	4,045.2	719.5	17.8	Bangkok metropolis
น้อยกว่า 1	105.9	36.0	34.0	53.6	16.3	30.4	52.3	19.8	37.9	Less than 1
1 - 4	369.3	91.7	24.8	188.0	47.5	25.3	181.2	44.1	24.3	1 - 4
5 - 9	440.7	75.5	17.1	222.3	40.4	18.2	218.3	35.1	16.1	5 - 9
10 - 14	532.8	61.1	11.5	261.7	32.0	12.2	271.2	29.1	10.7	10 - 14
15 - 19	679.5	64.1	9.4	325.8	26.3	8.1	353.7	37.8	10.7	15 - 19
20 - 24	807.8	95.8	11.9	382.8	42.5	11.1	425.0	53.2	12.5	20 - 24
25 - 29	869.2	105.2	12.1	403.7	32.2	8.0	465.5	73.0	15.7	25 - 29
30 - 34	835.0	117.4	14.1	396.0	48.6	12.3	439.0	68.8	15.7	30 - 34
35 - 39	727.6	102.7	14.1	350.7	46.5	13.3	377.0	56.2	14.9	35 - 39
40 - 49	1,145.4	162.2	14.2	551.4	61.4	11.1	593.9	100.8	17.0	40 - 49
50 - 59	638.0	141.8	22.2	304.1	54.5	17.9	333.9	87.3	26.1	50 - 59
60 ขึ้นไป	599.4	187.9	31.3	265.1	73.6	27.8	334.3	114.4	34.2	60 and over

ตารางที่ 32 จำนวนและอัตราการจ่ายของประชากรที่ใช้บริการสถานพยาบาลของรัฐ จำแนกตามหมวดอายุ เพศ เขตการปกครอง และภาค (ต่อ)  
 TABLE 32 NUMBER AND PERCENT OF POPULATION WHO USED GOVERNMENT HEALTH FACILITY BY AGE GROUP, SEX, AREA AND REGION (CONTD.)

หน่วยเป็นพัน: In thousands

หมวดอายุ (ปี) เขตการปกครอง และภาค	รวม Total		ชาย Male		หญิง Female		Age group (years), area and region
	รวม Total	ใช้บริการ Used	รวม Total	ใช้บริการ Used	รวม Total	ใช้บริการ Used	
	อัตราร้อยละ Percent	อัตราร้อยละ Percent	อัตราร้อยละ Percent	อัตราร้อยละ Percent	อัตราร้อยละ Percent	อัตราร้อยละ Percent	
<b>ภาคกลาง (ไม่รวม กรุงเทพมหานคร)</b>	<b>14,225.1</b>	<b>5,099.3</b>	<b>7,035.8</b>	<b>2,312.9</b>	<b>7,189.3</b>	<b>2,786.5</b>	<b>38.8</b>
น้อยกว่า 1	213.6	86.7	109.0	43.2	104.6	43.5	41.6
1 - 4	864.2	353.5	438.3	175.1	426.0	178.3	41.9
5 - 9	1,096.3	395.2	553.2	194.6	543.1	200.6	36.9
10 - 14	1,107.1	330.0	559.2	170.4	547.9	159.7	29.1
15 - 19	1,188.5	295.5	604.3	131.9	584.2	163.6	28.0
20 - 24	1,286.2	373.6	653.5	162.5	632.6	211.1	33.4
25 - 29	1,319.6	378.2	667.1	162.3	652.5	215.9	33.1
30 - 34	1,290.8	423.5	653.3	187.4	637.5	236.1	37.0
35 - 39	1,179.7	396.0	585.0	173.4	594.7	222.6	37.4
40 - 49	1,939.6	700.9	945.6	314.8	993.9	386.1	38.8
50 - 59	1,242.8	527.7	593.1	237.7	649.7	290.0	44.6
60 ขึ้นไป	1,496.6	838.5	674.1	359.5	822.5	479.0	58.2



ตารางที่ 32 จำนวนและอัตราร้อยละของประชากรที่ใช้บริการสถานพยาบาลของรัฐ จำแนกตามหมวดอายุ เพศ เขตการปกครอง และภาค (ต่อ)  
 TABLE 32 NUMBER AND PERCENT OF POPULATION WHO USED GOVERNMENT HEALTH FACILITY BY AGE GROUP, SEX, AREA AND REGION (CONTD.)

หน่วยเป็นพัน: In thousands

หมวดอายุ (ปี) เขตการปกครอง และภาค	รวม Total		ชาย Male		หญิง Female		Age group (years), area and region
	รวม Total	ใช้บริการ Used	รวม Total	ใช้บริการ Used	รวม Total	ใช้บริการ Used	
	อัตราร้อยละ Percent	อัตราร้อยละ Percent	อัตราร้อยละ Percent	อัตราร้อยละ Percent	อัตราร้อยละ Percent	อัตราร้อยละ Percent	
<b>ภาคเหนือ</b>	11,303.5	4,827.7	42.7	2,162.0	38.0	2,665.7	<b>Northern region</b>
น้อยกว่า 1	166.6	80.2	48.1	37.7	44.4	42.5	Less than 1
1 - 4	654.4	341.8	52.2	174.3	52.6	167.5	1 - 4
5 - 9	843.9	358.0	42.4	175.4	41.2	182.6	5 - 9
10 - 14	933.3	327.3	35.1	169.7	35.9	157.6	10 - 14
15 - 19	970.2	280.6	28.9	126.7	25.4	153.9	15 - 19
20 - 24	971.9	308.0	31.7	114.7	22.8	193.4	20 - 24
25 - 29	951.7	316.8	33.3	138.8	27.4	178.0	25 - 29
30 - 34	905.4	345.1	38.1	145.3	30.7	199.7	30 - 34
35 - 39	919.3	374.9	40.8	149.1	32.8	225.8	35 - 39
40 - 49	1,709.3	777.5	45.5	334.8	39.3	442.6	40 - 49
50 - 59	1,038.8	522.0	50.3	232.0	45.5	290.0	50 - 59
60 ขึ้นไป	1,238.6	795.5	64.2	363.5	62.5	432.0	60 and over

ตารางที่ 32 จำนวนและอัตราร้อยละของประชากรที่ใช้บริการสถานพยาบาลของรัฐ จำแนกตามหมวดอายุ เพศ เขตการปกครอง และภาค (ต่อ)  
 TABLE 32 NUMBER AND PERCENT OF POPULATION WHO USED GOVERNMENT HEALTH FACILITY BY AGE GROUP, SEX, AREA AND REGION (CONTD.)

หน่วยเป็นพัน: In thousands

หมวดอายุ (ปี) เขตการปกครอง และภาค	รวม Total		ชาย Male		หญิง Female		Age group (years), area and region
	รวม Total	ใช้บริการ Used	รวม Total	ใช้บริการ Used	รวม Total	ใช้บริการ Used	
	อัตราร้อยละ Percent	อัตราร้อยละ Percent	อัตราร้อยละ Percent	อัตราร้อยละ Percent	อัตราร้อยละ Percent	อัตราร้อยละ Percent	
<b>ภาคตะวันออกเฉียงเหนือ</b>	<b>21,179.8</b>	<b>8,664.3</b>	<b>10,667.7</b>	<b>3,881.8</b>	<b>10,512.1</b>	<b>4,782.5</b>	<b>Northeastern region</b>
น้อยกว่า 1	372.6	190.4	189.2	94.5	183.4	95.9	Less than 1
1 - 4	1,564.9	796.9	790.3	399.4	774.6	397.5	1 - 4
5 - 9	2,028.1	821.3	1,022.2	422.4	1,005.9	399.0	5 - 9
10 - 14	1,999.4	677.5	1,013.8	350.8	985.6	326.7	10 - 14
15 - 19	2,025.3	516.2	1,041.2	230.0	984.1	286.2	15 - 19
20 - 24	2,015.7	669.1	1,048.9	267.2	966.8	401.9	20 - 24
25 - 29	1,838.3	651.2	965.2	252.0	873.1	399.2	25 - 29
30 - 34	1,661.1	621.7	850.8	259.4	810.3	362.2	30 - 34
35 - 39	1,488.3	618.1	753.0	272.7	735.3	345.4	35 - 39
40 - 49	2,574.9	1,136.5	1,289.0	496.0	1,285.9	640.5	40 - 49
50 - 59	1,845.2	906.2	897.1	384.3	948.0	521.9	50 - 59
60 ขึ้นไป	1,766.0	1,059.2	806.8	453.2	959.2	606.1	60 and over

ตารางที่ 32 จำนวนและอัตราร้อยละของประชากรที่ใช้บริการสถานพยาบาลของรัฐ จำแนกตามหมวดอายุ เพศ เขตการปกครอง และภาค (ต่อ)  
 TABLE 32 NUMBER AND PERCENT OF POPULATION WHO USED GOVERNMENT HEALTH FACILITY BY AGE GROUP, SEX, AREA AND REGION (CONTD.)

หน่วยเป็นพัน: In thousands

หมวดอายุ (ปี) เขตการปกครอง และภาค	รวม Total		ชาย Male		หญิง Female		Age group (years), area and region
	รวม Total	ใช้บริการ Used	รวม Total	ใช้บริการ Used	รวม Total	ใช้บริการ Used	
<b>ภาคใต้</b>	<b>8,412.1</b>	<b>3,384.3</b>	<b>4,225.5</b>	<b>1,595.2</b>	<b>4,186.6</b>	<b>1,789.1</b>	<b>Southern region</b>
น้อยกว่า 1	157.9	72.4	79.9	34.3	78.0	38.1	Less than 1
1 - 4	694.4	330.0	354.5	171.2	339.8	158.8	1 - 4
5 - 9	908.0	333.7	466.7	184.0	441.2	149.8	5 - 9
10 - 14	837.1	278.4	430.1	142.4	406.9	136.0	10 - 14
15 - 19	776.6	215.6	392.9	104.8	383.6	110.8	15 - 19
20 - 24	704.4	233.6	349.7	98.3	354.6	135.4	20 - 24
25 - 29	706.9	259.0	351.1	105.3	355.8	153.8	25 - 29
30 - 34	663.2	254.9	338.6	109.2	324.5	145.7	30 - 34
35 - 39	610.7	241.9	310.4	107.0	300.3	134.9	35 - 39
40 - 49	983.1	443.8	492.3	209.4	490.8	234.4	40 - 49
50 - 59	645.7	298.7	317.8	136.3	327.9	162.4	50 - 59
60 ขึ้นไป	724.4	422.3	341.4	193.2	383.0	229.1	60 and over

ตารางที่ 33 จำนวนและอัตราร้อยละของประชากรที่ใช้บริการสถานพยาบาลของรัฐ จำแนกตามประเภทสถานพยาบาล<sup>1/</sup> หมวดอายุ เพศ เขตการปกครอง และภาค

TABLE 33 NUMBER AND PERCENT OF POPULATION WHO USED GOVERNMENT HEALTH FACILITY BY TYPE OF HEALTH FACILITY<sup>1/</sup>,

AGED GROUP, SEX, AREA AND REGION

หน่วยเป็นพัน: In thousands

หมวดอายุ (ปี) เพศ เขตการปกครอง และภาค	ประเภทสถานพยาบาลของรัฐ <sup>1/</sup>				Type of health facility <sup>1/</sup>				Aged group (years), sex, area and region
	สถานีอนามัย		โรงพยาบาลชุมชน		โรงพยาบาลจังหวัด/อื่น ๆ ของรัฐ		อื่น ๆ <sup>2/</sup>		
	จำนวน	ร้อยละ	จำนวน	ร้อยละ	จำนวน	ร้อยละ	จำนวน	ร้อยละ	
	Number	Percent	Number	Percent	Number	Percent	Number	Percent	
<b>รวม</b>	11,681.8	50.3	7,300.8	31.4	9,200.9	39.6	137.4	0.6	<b>Total</b>
น้อยกว่า 1	216.4	46.5	140.1	30.1	194.4	41.7	2.1	0.5	Less than 1
1 - 4	1,161.4	60.7	525.3	27.4	557.7	29.1	13.0	0.7	1 - 4
5 - 9	1,211.2	61.1	527.8	26.6	570.8	28.8	9.5	0.5	5 - 9
10 - 14	980.9	58.6	483.0	28.8	490.3	29.3	15.8	0.9	10 - 14
15 - 19	686.3	50.0	441.6	32.2	517.0	37.7	8.6	0.6	15 - 19
20 - 24	704.9	42.0	545.6	32.5	768.6	45.7	9.3	0.6	20 - 24
25 - 29	759.1	44.4	539.0	31.5	732.0	42.8	12.0	0.7	25 - 29
30 - 34	820.5	46.6	552.0	31.3	734.9	41.7	11.1	0.6	30 - 34
35 - 39	843.2	48.6	578.4	33.4	713.8	41.2	8.6	0.5	35 - 39
40 - 49	1,618.4	50.2	1,041.6	32.3	1,339.3	41.6	20.9	0.6	40 - 49
50 - 59	1,167.6	48.7	800.9	33.4	1,038.4	43.3	11.9	0.5	50 - 59
60 ขึ้นไป	1,511.8	45.8	1,125.6	34.1	1,543.7	46.7	14.5	0.4	60 and over

ตารางที่ 33 จำนวนและอัตราร้อยละของประชากรที่ใช้บริการสถานพยาบาลของรัฐ จำแนกตามประเภทสถานพยาบาล<sup>1/</sup> หมวดอายุ เพศ เขตการปกครอง และภาค (ต่อ)

TABLE 33 NUMBER AND PERCENT OF POPULATION WHO USED GOVERNMENT HEALTH FACILITY BY TYPE OF HEALTH FACILITY<sup>1/</sup>,

AGED GROUP, SEX, AREA AND REGION (CONTD.)

หน่วยเป็นพัน: In thousands

หมวดอายุ (ปี) เพศ เขตการปกครอง และภาค	ประเภทสถานพยาบาลของรัฐ <sup>1/</sup>				Type of health facility <sup>1/</sup>				Aged group (years), sex, area and region
	สถานีอนามัย		โรงพยาบาลชุมชน		โรงพยาบาลจังหวัด/อื่น ๆ ของรัฐ		อื่น ๆ <sup>2/</sup>		
	จำนวน	ร้อยละ	จำนวน	ร้อยละ	จำนวน	ร้อยละ	จำนวน	ร้อยละ	
	Number	Percent	Number	Percent	Number	Percent	Number	Percent	
<b>ชาย</b>	5,324.6	50.8	3,283.3	31.3	4,076.8	38.9	59.9	0.6	<b>Male</b>
น้อยกว่า 1	104.0	46.0	72.9	32.3	88.5	39.2	1.6	0.7	Less than 1
1 - 4	586.9	60.7	270.9	28.0	287.2	29.7	3.5	0.4	1 - 4
5 - 9	617.2	60.7	270.2	26.6	284.9	28.0	4.8	0.5	5 - 9
10 - 14	510.0	58.9	237.7	27.5	261.2	30.2	8.7	1.0	10 - 14
15 - 19	315.9	51.0	190.6	30.8	236.5	38.2	5.3	0.9	15 - 19
20 - 24	302.0	44.1	219.9	32.1	298.5	43.6	2.5	0.4	20 - 24
25 - 29	316.3	45.8	222.8	32.3	280.1	40.6	4.5	0.7	25 - 29
30 - 34	336.1	44.8	240.9	32.1	310.1	41.3	6.5	0.9	30 - 34
35 - 39	358.2	47.8	256.2	34.2	309.7	41.4	3.2	0.4	35 - 39
40 - 49	706.7	49.9	470.5	33.2	592.7	41.8	6.7	0.5	40 - 49
50 - 59	513.2	49.1	342.5	32.8	442.9	42.4	6.3	0.6	50 - 59
60 ขึ้นไป	658.0	45.6	488.3	33.8	684.4	47.4	6.3	0.4	60 and over

ตารางที่ 33 จำนวนและอัตราร้อยละของประชากรที่ใช้บริการสถานพยาบาลของรัฐ จำแนกตามประเภทสถานพยาบาล<sup>1/</sup> หมวดอายุ เพศ เขตการปกครอง และภาค (ต่อ)

TABLE 33 NUMBER AND PERCENT OF POPULATION WHO USED GOVERNMENT HEALTH FACILITY BY TYPE OF HEALTH FACILITY<sup>1/</sup>,

AGED GROUP, SEX, AREA AND REGION (CONTD.)

หน่วยเป็นพัน: In thousands

หมวดอายุ (ปี) เพศ เขตการปกครอง และภาค	ประเภทสถานพยาบาลของรัฐ <sup>1/</sup>				Type of health facility <sup>1/</sup>				Aged group (years), sex, area and region
	สถานีอนามัย		โรงพยาบาลชุมชน		โรงพยาบาลจังหวัด/อื่นๆของรัฐ		อื่นๆ <sup>2/</sup>		
	จำนวน	ร้อยละ	จำนวน	ร้อยละ	จำนวน	ร้อยละ	จำนวน	ร้อยละ	
	Number	Percent	Number	Percent	Number	Percent	Number	Percent	
<b>หญิง</b>	6,357.2	49.9	4,017.5	31.5	5,124.1	40.2	77.6	0.6	Female
น้อยกว่า 1	112.4	46.9	67.1	28.0	105.9	44.2	0.5	0.2	Less than 1
1 - 4	574.5	60.7	254.4	26.9	270.5	28.6	9.5	1.0	1 - 4
5 - 9	594.0	61.4	257.5	26.6	286.0	29.6	4.8	0.5	5 - 9
10 - 14	470.9	58.2	245.3	30.3	229.0	28.3	7.1	0.9	10 - 14
15 - 19	370.5	49.2	251.0	33.4	280.5	37.3	3.4	0.5	15 - 19
20 - 24	402.9	40.5	325.7	32.7	470.1	47.2	6.8	0.7	20 - 24
25 - 29	442.8	43.4	316.2	31.0	451.8	44.3	7.5	0.7	25 - 29
30 - 34	484.4	47.8	311.1	30.7	424.8	42.0	4.6	0.5	30 - 34
35 - 39	484.9	49.2	322.2	32.7	404.1	41.0	5.4	0.5	35 - 39
40 - 49	911.7	50.5	571.2	31.7	746.6	41.4	14.1	0.8	40 - 49
50 - 59	654.4	48.4	458.5	33.9	595.5	44.1	5.6	0.4	50 - 59
60 ขึ้นไป	853.7	45.9	637.2	34.2	859.3	46.2	8.3	0.4	60 and over

ตารางที่ 33 จำนวนและอัตราร้อยละของประชากรที่ใช้บริการสถานพยาบาลของรัฐ จำแนกตามประเภทสถานพยาบาล<sup>1/</sup> หมวดยุ เพศ เขตการปกครอง และภาค (ต่อ)

TABLE 33 NUMBER AND PERCENT OF POPULATION WHO USED GOVERNMENT HEALTH FACILITY BY TYPE OF HEALTH FACILITY<sup>1/</sup>,

AGED GROUP, SEX, AREA AND REGION (CONTD.)

หน่วยเป็นพัน: In thousands

หมวดยุ (ปี) เพศ เขตการปกครอง และภาค	ประเภทสถานพยาบาลของรัฐ <sup>1/</sup>				ประเภทอื่น ๆ ของรัฐ <sup>2/</sup>				Aged group (years), sex, area and region
	สถานอนามัย Health office		โรงพยาบาลชุมชน Community level hospital		โรงพยาบาลจังหวัด/อื่น ๆ ของรัฐ Provincial or other level hospital		อื่น ๆ <sup>2/</sup> Others <sup>2/</sup>		
	จำนวน Number	ร้อยละ Percent	จำนวน Number	ร้อยละ Percent	จำนวน Number	ร้อยละ Percent	จำนวน Number	ร้อยละ Percent	
<b>ในเขตเทศบาล</b>	<b>1,192.2</b>	<b>22.1</b>	<b>1,363.2</b>	<b>25.3</b>	<b>3,384.9</b>	<b>62.8</b>	<b>48.2</b>	<b>0.9</b>	<b>Municipal area</b>
น้อยกว่า 1	33.4	26.7	26.2	20.9	74.1	59.2	0.6	0.5	Less than 1
1 - 4	133.7	31.8	107.5	25.6	212.0	50.4	5.1	1.2	1 - 4
5 - 9	114.4	27.8	111.2	27.0	220.3	53.5	4.8	1.2	5 - 9
10 - 14	98.3	27.9	100.6	28.6	187.6	53.3	3.2	0.9	10 - 14
15 - 19	67.7	21.5	90.3	28.7	189.6	60.2	2.9	0.9	15 - 19
20 - 24	66.6	17.6	93.8	24.7	248.7	65.6	2.7	0.7	20 - 24
25 - 29	70.1	16.8	98.8	23.7	283.1	67.8	6.6	1.6	25 - 29
30 - 34	85.0	19.8	97.2	22.7	288.4	67.2	4.1	1.0	30 - 34
35 - 39	87.0	21.7	98.5	24.6	259.6	64.9	4.3	1.1	35 - 39
40 - 49	144.4	19.9	182.0	25.1	479.4	66.0	5.8	0.8	40 - 49
50 - 59	119.4	20.7	146.6	25.4	381.8	66.1	3.8	0.7	50 - 59
60 ขึ้นไป	172.1	20.6	210.5	25.2	560.3	67.0	4.4	0.5	60 and over

ตารางที่ 33 จำนวนและอัตราร้อยละของประชากรที่ใช้บริการสถานพยาบาลของรัฐ จำแนกตามประเภทสถานพยาบาล<sup>1/</sup> หมวดอายุ เพศ เขตการปกครอง และภาค (ต่อ)

TABLE 33 NUMBER AND PERCENT OF POPULATION WHO USED GOVERNMENT HEALTH FACILITY BY TYPE OF HEALTH FACILITY<sup>1/</sup>,

AGED GROUP, SEX, AREA AND REGION (CONTD.)

หน่วยเป็นพัน: In thousands

หมวดอายุ (ปี) เพศ เขตการปกครอง และภาค	ประเภทสถานพยาบาลของรัฐ <sup>1/</sup>				Type of health facility <sup>1/</sup>				Aged group (years), sex, area and region
	สถานีอนามัย		โรงพยาบาลชุมชน		โรงพยาบาลจังหวัด/อื่น ๆ ของรัฐ		อื่น ๆ <sup>2/</sup>		
	จำนวน	ร้อยละ	จำนวน	ร้อยละ	จำนวน	ร้อยละ	จำนวน	ร้อยละ	
	Number	Percent	Number	Percent	Number	Percent	Number	Percent	
<b>นอกเขตเทศบาล</b>	10,489.6	58.8	5,937.6	33.3	5,816.0	32.6	89.2	0.5	<b>Non-municipal area</b>
น้อยกว่า 1	183.0	53.7	113.9	33.5	120.3	35.3	1.4	0.4	Less than 1
1 - 4	1,027.8	68.8	417.8	28.0	345.8	23.2	7.9	0.5	1 - 4
5 - 9	1,096.8	69.8	416.6	26.5	350.6	22.3	4.8	0.3	5 - 9
10 - 14	882.6	66.7	382.4	28.9	302.6	22.9	12.6	1.0	10 - 14
15 - 19	618.6	58.5	351.3	33.2	327.4	31.0	5.7	0.5	15 - 19
20 - 24	638.2	49.1	451.8	34.7	519.9	40.0	6.7	0.5	20 - 24
25 - 29	689.0	53.3	440.2	34.1	448.8	34.7	5.5	0.4	25 - 29
30 - 34	735.5	55.2	454.8	34.1	446.5	33.5	7.0	0.5	30 - 34
35 - 39	756.2	56.7	479.9	36.0	454.3	34.1	4.3	0.3	35 - 39
40 - 49	1,474.0	59.1	859.6	34.5	859.9	34.5	15.0	0.6	40 - 49
50 - 59	1,048.3	57.6	654.4	36.0	656.6	36.1	8.2	0.5	50 - 59
60 ขึ้นไป	1,339.6	54.3	915.1	37.1	983.3	39.9	10.1	0.4	60 and over



ตารางที่ 33 จำนวนและอัตราร้อยละของประชากรที่ใช้บริการสถานพยาบาลของรัฐ จำแนกตามประเภทสถานพยาบาล<sup>1/</sup> หมวดอายุ เพศ เขตการปกครอง และภาค (ต่อ)

TABLE 33 NUMBER AND PERCENT OF POPULATION WHO USED GOVERNMENT HEALTH FACILITY BY TYPE OF HEALTH FACILITY<sup>1/</sup>,

AGED GROUP, SEX, AREA AND REGION (CONTD.)

หน่วยเป็นพัน: In thousands

หมวดอายุ (ปี) เพศ เขตการปกครอง และภาค	ประเภทสถานพยาบาลของรัฐ <sup>1/</sup>				Type of health facility <sup>1/</sup>				Aged group (years), sex, area and region
	สถานีอนามัย		โรงพยาบาลชุมชน		โรงพยาบาลจังหวัด/อื่น ๆ ของรัฐ		อื่น ๆ <sup>2/</sup>		
	จำนวน	ร้อยละ	จำนวน	ร้อยละ	จำนวน	ร้อยละ	จำนวน	ร้อยละ	
Number	Percent	Number	Percent	Number	Percent	Number	Percent	Number	Percent
<b>กรุงเทพมหานคร</b>	222.7	17.9	6.8	0.5	1,055.5	85.0	8.7	0.7	Bangkok metropolis
น้อยกว่า 1	12.9	35.8	*	*	25.3	70.3	*	*	Less than 1
1 - 4	36.5	39.8	*	*	62.2	67.8	0.4	0.4	1 - 4
5 - 9	16.1	21.3	*	*	60.3	79.9	0.9	1.2	5 - 9
10 - 14	17.2	28.2	*	*	45.3	74.1	*	*	10 - 14
15 - 19	12.6	19.7	*	*	55.0	85.8	1.1	1.7	15 - 19
20 - 24	15.8	16.5	*	*	84.8	88.5	0.5	0.5	20 - 24
25 - 29	13.1	12.5	1.1	1.0	91.7	87.2	3.4	3.2	25 - 29
30 - 34	13.8	11.8	*	*	105.4	89.8	0.4	0.3	30 - 34
35 - 39	17.3	16.8	0.8	0.8	90.1	87.7	0.6	0.6	35 - 39
40 - 49	25.4	15.7	1.7	1.0	142.2	87.7	0.5	0.3	40 - 49
50 - 59	20.0	14.1	*	*	123.4	87.0	0.9	0.6	50 - 59
60 ขึ้นไป	22.0	11.7	3.2	1.7	169.8	90.4	*	*	60 and over

ตารางที่ 33 จำนวนและอัตราร้อยละของประชากรที่ใช้บริการสถานพยาบาลของรัฐ จำแนกตามประเภทสถานพยาบาล<sup>1/</sup> หมวดยุ เพศ เขตการปกครอง และภาค (ต่อ)

TABLE 33 NUMBER AND PERCENT OF POPULATION WHO USED GOVERNMENT HEALTH FACILITY BY TYPE OF HEALTH FACILITY<sup>1/</sup>,

AGED GROUP, SEX, AREA AND REGION (CONTD.)

หน่วยเป็นพัน: In thousands

หมวดยุ (ปี) เพศ เขตการปกครอง และภาค	สถานอนามัย				ประเภทสถานพยาบาลของรัฐ <sup>1/</sup>				Type of health facility <sup>1/</sup>				Aged group (years), sex, area and region
	Health office		Community level hospital		โรงพยาบาลชุมชน		โรงพยาบาลจังหวัด/อื่นๆของรัฐ		Others <sup>2/</sup>		Others <sup>2/</sup>		
	จำนวน	ร้อยละ	จำนวน	ร้อยละ	จำนวน	ร้อยละ	จำนวน	ร้อยละ	จำนวน	ร้อยละ	จำนวน	ร้อยละ	
	Number	Percent	Number	Percent	Number	Percent	Number	Percent	Number	Percent	Number	Percent	
<b>ภาคกลาง (ไม่รวม กรุงเทพมหานคร)</b>	2,076.0	40.7	1,390.8	27.3	2,456.6	48.2	39.5	0.8	Central region (excluding Bangkok metropolis)				
น้อยกว่า 1	37.0	42.7	19.5	22.5	43.5	50.2	0.9	1.0	Less than 1				
1 - 4	185.1	52.4	86.4	24.4	132.1	37.4	4.1	1.2	1 - 4				
5 - 9	216.6	54.8	94.2	23.8	136.0	34.4	2.0	0.5	5 - 9				
10 - 14	162.3	49.2	76.7	23.2	131.8	39.9	3.8	1.2	10 - 14				
15 - 19	114.7	38.8	87.1	29.5	138.0	46.7	2.2	0.7	15 - 19				
20 - 24	110.6	29.6	116.6	31.2	194.8	52.1	2.5	0.7	20 - 24				
25 - 29	127.4	33.7	104.3	27.6	200.0	52.9	2.6	0.7	25 - 29				
30 - 34	160.6	37.9	116.6	27.5	207.6	49.0	4.2	1.0	30 - 34				
35 - 39	151.9	38.4	108.9	27.5	199.9	50.5	3.4	0.9	35 - 39				
40 - 49	275.1	39.2	194.8	27.8	348.8	49.8	6.3	0.9	40 - 49				
50 - 59	205.9	39.0	147.8	28.0	274.0	51.9	3.0	0.6	50 - 59				
60 ขึ้นไป	328.9	39.2	237.9	28.4	450.2	53.7	4.6	0.5	60 and over				

ตารางที่ 33 จำนวนและอัตราร้อยละของประชากรที่ใช้บริการสถานพยาบาลของรัฐ จำนวนตามประเภทสถานพยาบาล<sup>1/</sup> หมวดยุ เพศ เขตการปกครอง และภาค (ต่อ)

TABLE 33 NUMBER AND PERCENT OF POPULATION WHO USED GOVERNMENT HEALTH FACILITY BY TYPE OF HEALTH FACILITY<sup>1/</sup>

AGED GROUP, SEX, AREA AND REGION (CONTD.)

หน่วยเป็นพัน: In thousands

หมวดยุ (ปี) เพศ เขตการปกครอง และภาค	สถานอนามัย		ประเภทสถานพยาบาลของรัฐ <sup>1/</sup>				Type of health facility <sup>1/</sup>				Aged group (years), sex, area and region	
	จำนวน Number	ร้อยละ Percent	โรงพยาบาลชุมชน		โรงพยาบาลจังหวัด/อื่นๆของรัฐ		จำนวน Number	ร้อยละ Percent	จำนวน Number	ร้อยละ Percent	Others <sup>2/</sup>	
			จำนวน Number	ร้อยละ Percent	จำนวน Number	ร้อยละ Percent					จำนวน Number	ร้อยละ Percent
<b>ภาคเหนือ</b>	2,842.0	58.9	1,521.8	31.5	1,766.8	36.6	18.6	0.4	<b>Northern region</b>			
น้อยกว่า 1	43.1	53.7	22.6	28.2	35.7	44.5	0.7	0.9	Less than 1			
1 - 4	240.5	70.4	88.6	25.9	93.0	27.2	2.1	0.6	1 - 4			
5 - 9	247.6	69.2	84.5	23.6	97.5	27.2	0.8	0.2	5 - 9			
10 - 14	221.3	67.6	88.3	27.0	83.9	25.6	2.1	0.6	10 - 14			
15 - 19	162.6	57.9	87.6	31.2	91.1	32.5	0.5	0.2	15 - 19			
20 - 24	158.0	51.3	92.4	30.0	137.5	44.6	1.4	0.5	20 - 24			
25 - 29	174.8	55.2	99.3	31.3	127.4	40.2	0.8	0.3	25 - 29			
30 - 34	190.3	55.1	114.1	33.1	132.6	38.4	0.9	0.3	30 - 34			
35 - 39	214.5	57.2	132.2	35.3	138.0	36.8	1.8	0.5	35 - 39			
40 - 49	448.6	57.7	262.3	33.7	307.1	39.5	3.3	0.4	40 - 49			
50 - 59	301.4	57.7	182.1	34.9	195.8	37.5	1.1	0.2	50 - 59			
60 ขึ้นไป	439.2	55.2	267.7	33.7	327.2	41.1	3.1	0.4	60 and over			

ตารางที่ 33 จำนวนและอัตราร้อยละของประชากรที่ใช้บริการสถานพยาบาลของรัฐ จำแนกตามประเภทสถานพยาบาล<sup>1/</sup> หมวดอายุ เพศ เขตการปกครอง และภาค (ต่อ)

TABLE 33 NUMBER AND PERCENT OF POPULATION WHO USED GOVERNMENT HEALTH FACILITY BY TYPE OF HEALTH FACILITY<sup>1/</sup>,

AGED GROUP, SEX, AREA AND REGION (CONTD.)

หน่วยเป็นพัน: In thousands

หมวดอายุ (ปี) เพศ เขตการปกครอง และภาค	ประเภทสถานพยาบาลของรัฐ <sup>1/</sup>				ประเภทสถานพยาบาลของรัฐ <sup>1/</sup>				Type of health facility <sup>1/</sup>		Aged group (years), sex, area and region
	สถานีอนามัย		โรงพยาบาลชุมชน		โรงพยาบาลจังหวัด/อื่นๆของรัฐ		อื่นๆ <sup>2/</sup>		จำนวน	ร้อยละ	
	จำนวน	ร้อยละ	จำนวน	ร้อยละ	จำนวน	ร้อยละ	จำนวน	ร้อยละ			
Number	Percent	Number	Percent	Number	Percent	Number	Percent	Number	Percent		
<b>ภาคตะวันออกเฉียงเหนือ</b>	<b>4,961.5</b>	<b>57.3</b>	<b>3,295.1</b>	<b>38.0</b>	<b>2,479.5</b>	<b>28.6</b>	<b>47.8</b>	<b>0.6</b>			<b>Northeastern region</b>
น้อยกว่า 1	94.9	49.8	76.0	39.9	55.5	29.1	0.1	0.1			Less than 1
1 - 4	521.9	65.5	255.1	32.0	157.4	19.8	4.9	0.6			1 - 4
5 - 9	563.0	68.5	252.1	30.7	152.1	18.5	4.4	0.5			5 - 9
10 - 14	437.1	64.5	239.7	35.4	126.7	18.7	6.2	0.9			10 - 14
15 - 19	293.2	56.8	198.3	38.4	139.8	27.1	2.8	0.5			15 - 19
20 - 24	324.3	48.5	263.1	39.3	242.1	36.2	3.2	0.5			20 - 24
25 - 29	336.0	51.6	238.3	36.6	207.1	31.8	3.7	0.6			25 - 29
30 - 34	348.0	56.0	234.6	37.7	182.3	29.3	3.5	0.6			30 - 34
35 - 39	347.7	56.3	251.2	40.6	188.8	30.5	1.1	0.2			35 - 39
40 - 49	651.3	57.3	452.6	39.8	335.5	29.5	7.5	0.7			40 - 49
50 - 59	503.1	55.5	369.7	40.8	302.5	33.4	5.8	0.6			50 - 59
60 ขึ้นไป	541.0	51.1	464.2	43.8	389.8	36.8	4.6	0.4			60 and over

ตารางที่ 33 จำนวนและอัตราร้อยละของประชากรที่ใช้บริการสถานพยาบาลของรัฐ จำแนกตามประเภทสถานพยาบาล<sup>1/</sup> หมวดอายุ เพศ เขตการปกครอง และภาค (ต่อ)

TABLE 33 NUMBER AND PERCENT OF POPULATION WHO USED GOVERNMENT HEALTH FACILITY BY TYPE OF HEALTH FACILITY<sup>1/</sup>,

AGED GROUP, SEX, AREA AND REGION (CONTD.)

หน่วยเป็นพัน: In thousands

หมวดอายุ (ปี) เพศ เขตการปกครอง และภาค	ประเภทสถานพยาบาลของรัฐ <sup>1/</sup>				ประเภทอื่น ๆ ของรัฐ <sup>2/</sup>				Aged group (years), sex, area and region
	สำนักงานโยธา		โรงพยาบาลชุมชน		โรงพยาบาลจังหวัดอื่น ๆ ของรัฐ		อื่น ๆ <sup>2/</sup>		
	จำนวน	ร้อยละ	จำนวน	ร้อยละ	จำนวน	ร้อยละ	จำนวน	ร้อยละ	
	1,579.6	46.7	1,086.4	32.1	1,442.5	42.6	22.8	0.7	Southern region
น้อยกว่า 1	28.6	39.5	21.9	30.2	34.5	47.7	0.4	0.6	Less than 1
1 - 4	177.5	53.8	95.2	28.8	113.0	34.2	1.4	0.4	1 - 4
5 - 9	168.0	50.3	96.9	29.0	124.9	37.4	1.4	0.4	5 - 9
10 - 14	143.2	51.4	78.3	28.1	102.6	36.9	3.7	1.3	10 - 14
15 - 19	103.2	47.9	68.5	31.8	93.1	43.2	2.0	0.9	15 - 19
20 - 24	96.2	41.2	73.6	31.5	109.4	46.8	1.7	0.7	20 - 24
25 - 29	107.7	41.6	96.0	37.1	105.7	40.8	1.6	0.6	25 - 29
30 - 34	107.9	42.3	86.7	34.0	106.9	41.9	2.1	0.8	30 - 34
35 - 39	111.8	46.2	85.2	35.2	97.1	40.1	1.7	0.7	35 - 39
40 - 49	218.0	49.1	130.2	29.3	205.6	46.3	3.3	0.7	40 - 49
50 - 59	137.1	45.9	101.3	33.9	142.7	47.8	1.2	0.4	50 - 59
60 ขึ้นไป	180.6	42.8	152.5	36.1	206.8	49.0	2.3	0.5	60 and over

หมายเหตุ: 1. \* น้อยกว่า 0.1

2. อัตราร้อยละคำนวณจากจำนวนผู้เคยใช้บริการสถานพยาบาลของรัฐในแต่ละหมวดอายุ เพศ เขตการปกครอง และภาค

3. 1/ ตอบได้มากกว่า 1 คำตอบ

4. 2/ ขึ้น ๆ ได้แก่ สถานพยาบาลของหน่วยงานราชการต่าง ๆ

Notes: 1. \* Less than 0.1

2. Percent calculate from person used government health facility in each aged group, sex, area and region

3. 1/ More than 1 answer

4. 2/ Others is health facility of any government sector.

ตารางที่ 34 จำนวนประชากรที่ใช้บริการสถานพยาบาลของรัฐ จำแนกตามความพึงพอใจในการใช้บริการสถานพยาบาลของรัฐ<sup>1/</sup> หมวดอายุ เพศ และเขตการปกครอง  
 TABLE 34 NUMBER OF POPULATION WHO USED GOVERNMENT HEALTH FACILITY BY SATISFIED OF USED HEALTH FACILITY<sup>1/</sup>, AGED GROUP, SEX AND AREA

หน่วยเป็นพัน: in thousands

หมวดอายุ (ปี) เพศ และเขตการปกครอง	ความพึงพอใจในการใช้บริการสถานพยาบาลของรัฐ <sup>1/</sup>										Aged group (years), sex and area
	พอใจ Satisfaction	ไม่สะอาด Not clean	รอนาน Wait a long time	ไม่หาย Didn't get well	ไม่พอใจ ไม่พอใจ Unskilled doctor	ไม่พอใจ หมอไม่เก่ง Unskilled doctor	ไม่พอใจ หมอ/พยาบาล ดัด doctor/nurse	ไม่พอใจ หมอไม่มีเวลาให้ซักถามอาการ Doctor/nurse do not have time to ask about the symptom	ไม่ทราบ อื่นๆ Unknown Others	ไม่ทราบ Unknown	
น้อยกว่า 1	503.0	2.9	28.3	3.3	1.9	9.4	0.6	0.4	3.2	Less than 1	
1 - 4	2,018.6	5.5	127.9	25.6	13.8	32.1	6.6	13.4	14.0	1 - 4	
5 - 9	2,087.5	8.1	115.7	25.4	16.1	29.6	5.7	11.6	19.5	5 - 9	
10 - 14	1,765.8	7.8	109.5	22.3	14.9	20.8	5.0	6.8	17.2	10 - 14	
15 - 19	1,455.0	8.1	116.5	11.2	7.7	25.6	12.0	6.2	11.2	15 - 19	
20 - 24	1,751.9	14.3	156.5	19.8	10.1	39.4	14.2	9.6	12.5	20 - 24	
25 - 29	1,769.5	11.2	152.1	17.2	9.4	38.9	9.0	14.4	20.5	25 - 29	
30 - 34	1,809.6	13.7	167.3	25.5	17.5	36.5	17.2	12.4	18.8	30 - 34	
35 - 39	1,849.0	7.8	156.5	24.7	16.3	42.5	17.5	14.5	15.2	35 - 39	
40 - 49	3,449.3	19.2	312.8	50.1	31.1	59.9	35.9	24.2	37.6	40 - 49	
50 - 59	2,589.6	10.3	244.0	50.8	21.8	41.9	16.4	14.8	29.2	50 - 59	
60 ขึ้นไป	3,626.4	22.3	314.7	66.6	34.0	63.6	24.5	11.8	31.7	60 and over	

ตารางที่ 34 จำนวนประชากรที่ใช้บริการสถานพยาบาลของรัฐ จำแนกตามความพึงพอใจในการใช้บริการสถานพยาบาลของรัฐ<sup>1/</sup> หมวดยุทธศาสตร์ และเขตการปกครอง (ต่อ)

TABLE 34 NUMBER OF POPULATION WHO USED GOVERNMENT HEALTH FACILITY BY SATISFIED OF USED HEALTH FACILITY<sup>1/</sup>, AGED GROUP, SEX AND AREA (CONTD.)

หน่วยเป็นพัน: in thousands

หมวดยุทธศาสตร์ และเขตการปกครอง	พื้นที่	ความพึงพอใจในการใช้บริการสถานพยาบาลของรัฐ <sup>1/</sup>										Aged group (years), sex and area
		Satisfaction					Satisfied of used health facility <sup>1/</sup>					
		พอใจ	ไม่สะอาด	รอนาน	ไม่หาย	ไม่พอใจ	ไม่พอใจ	ไม่พอใจ	ไม่พอใจ	ไม่พอใจ	ไม่ทราบ	
		Satisfaction	Not clean	Wait a long time	Didn't get well	Unskilled doctor	Unskilled doctor	Scold doctor/nurse	Doctor/nurse do not have time to ask about the symptom	Others	Unknown	
<b>ชาย</b>												<b>Male</b>
น้อยกว่า 1		242.9	2.1	14.8	0.8	0.3	4.5	4.5	0.5	0.3	0.8	Less than 1
1 - 4		1,023.1	2.4	70.0	13.6	4.4	16.6	16.6	3.0	8.6	6.7	1 - 4
5 - 9		1,063.6	4.7	55.3	14.6	8.8	11.7	11.7	3.9	5.6	8.7	5 - 9
10 - 14		918.1	4.6	51.9	10.3	5.9	10.3	10.3	3.2	3.8	9.6	10 - 14
15 - 19		659.7	5.3	52.2	5.3	2.5	9.2	9.2	4.6	4.0	5.6	15 - 19
20 - 24		702.6	6.2	71.4	12.1	4.5	17.1	17.1	4.5	1.2	3.4	20 - 24
25 - 29		723.0	3.7	59.0	8.7	4.6	9.8	9.8	1.7	5.5	7.8	25 - 29
30 - 34		761.2	6.5	71.7	12.4	7.2	13.1	13.1	7.1	6.2	8.4	30 - 34
35 - 39		800.6	3.7	69.1	9.9	6.9	13.3	13.3	11.4	6.0	6.4	35 - 39
40 - 49		1,505.9	9.9	143.5	24.3	16.0	28.2	28.2	19.1	13.3	16.5	40 - 49
50 - 59		1,117.1	4.7	108.0	23.5	11.0	14.8	14.8	5.9	7.0	12.9	50 - 59
60 ขึ้นไป		1,589.2	8.9	135.6	33.9	15.6	23.7	23.7	14.2	3.0	12.9	60 and over

ตารางที่ 34 จำนวนประชากรที่ใช้บริการสถานพยาบาลของรัฐ จำแนกตามความพึงพอใจในการใช้บริการสถานพยาบาลของรัฐ<sup>1/</sup> หมวดอายุ เพศ และเขตการปกครอง (ต่อ)

TABLE 34 NUMBER OF POPULATION WHO USED GOVERNMENT HEALTH FACILITY BY SATISFIED OF USED HEALTH FACILITY<sup>1/</sup>, AGED GROUP, SEX AND AREA (CONTD.)

หน่วยเป็นพัน: in thousands

หมวดอายุ (ปี) เพศ และเขตการปกครอง	ความพึงพอใจในการใช้บริการสถานพยาบาลของรัฐ <sup>1/</sup>										Aged group (years), sex and area	
	พอใจ					Satisfied of used health facility <sup>1/</sup>						
	ไม่สะอาด Not clean	รอนาน Wait a long time	ไม่หาย Didn't get well	ไม่พอใจ ไม่เก่ง Unskilled doctor	ไม่พอใจ หมอ/พยาบาล ดุษดี doctor/nurse	ไม่ทราบ อื่น ๆ Unknown Others	ไม่พอใจ หมอไม่มีเวลาให้ซักถามอาการ Doctor/nurse do not have time to ask about the symptom	ไม่พอใจ อื่น ๆ Unknown Others	ไม่ทราบ Unknown	ไม่ทราบ Unknown		
หญิง												
น้อยกว่า 1	260.1	0.8	2.4	1.7	4.9	0.1	0.1	0.1	0.1	0.1	2.4	Less than 1
1 - 4	995.4	3.1	12.0	9.4	15.5	3.6	3.6	3.6	3.6	4.9	7.3	1 - 4
5 - 9	1,023.9	3.4	10.8	7.3	17.8	1.8	1.8	1.8	1.8	5.9	10.9	5 - 9
10 - 14	847.7	3.2	12.0	8.9	10.5	1.8	1.8	1.8	1.8	3.0	7.6	10 - 14
15 - 19	795.2	2.8	5.9	5.2	16.5	7.4	7.4	7.4	7.4	2.2	5.6	15 - 19
20 - 24	1,049.3	8.1	7.7	5.6	22.3	9.7	9.7	9.7	9.7	8.4	9.2	20 - 24
25 - 29	1,046.5	7.5	8.5	4.8	29.1	7.2	7.2	7.2	7.2	8.9	12.7	25 - 29
30 - 34	1,048.4	7.2	13.1	10.3	23.5	10.2	10.2	10.2	10.2	6.2	10.4	30 - 34
35 - 39	1,048.3	4.1	14.9	9.4	29.2	6.0	6.0	6.0	6.0	8.5	8.8	35 - 39
40 - 49	1,943.5	9.4	25.8	15.1	31.7	16.8	16.8	16.8	16.8	11.0	21.1	40 - 49
50 - 59	1,472.5	5.6	27.3	10.8	27.0	10.5	10.5	10.5	10.5	7.8	16.3	50 - 59
60 ขึ้นไป	2,037.2	13.3	32.8	18.4	39.8	10.4	10.4	10.4	10.4	8.8	18.8	60 and over



ตารางที่ 34 จำนวนประชากรที่ใช้บริการสถานพยาบาลของรัฐ จำแนกตามความพึงพอใจในการใช้บริการสถานพยาบาลของรัฐ<sup>1/</sup> หมวดอายุ เพศ และเขตการปกครอง (ต่อ)

TABLE 34 NUMBER OF POPULATION WHO USED GOVERNMENT HEALTH FACILITY BY SATISFIED OF USED HEALTH FACILITY<sup>1/</sup>, AGED GROUP, SEX AND AREA (CONTD.)

หน่วยเป็นพัน: in thousands

หมวดอายุ (ปี) เพศ และเขตการปกครอง	ความพึงพอใจในการใช้บริการสถานพยาบาลของรัฐ <sup>1/</sup>										Aged group (years), sex and area	
	พอใจ Satisfaction	ไม่สะอาด Not clean		รอนาน Wait a long time	ไม่หาย Didn't get well	ไม่พอใจ Disatisfaction		พอใจ Satisfied of used health facility		ไม่ทราบ Unknown		
		ไม่สะอาด Not clean	รอนาน Wait a long time	ไม่หาย Didn't get well	ไม่พอใจ Disatisfaction	ไม่พอใจ Disatisfaction	ไม่พอใจ Disatisfaction	ไม่พอใจ Disatisfaction	ไม่พอใจ Disatisfaction	ไม่พอใจ Disatisfaction	ไม่ทราบ Unknown	
น้อยกว่า 1	117.6	0.3	11.5	1.2	0.5	2.7	0.1	0.2	0.2	0.2	0.2	Less than 1
1 - 4	385.5	2.3	47.0	3.8	3.3	9.6	1.9	2.9	1.9	2.9	1.9	1 - 4
5 - 9	381.3	2.9	47.5	3.8	2.7	5.7	0.8	2.7	0.8	2.7	3.2	5 - 9
10 - 14	330.9	1.5	41.8	2.5	2.8	4.3	0.5	3.1	0.5	3.1	2.3	10 - 14
15 - 19	288.2	2.0	43.7	1.3	1.6	7.9	2.5	2.4	2.5	2.4	1.0	15 - 19
20 - 24	331.2	4.2	53.6	1.8	1.3	11.0	2.7	3.2	2.7	3.2	2.8	20 - 24
25 - 29	359.4	4.9	64.5	6.5	2.6	9.1	4.1	2.7	4.1	2.7	4.9	25 - 29
30 - 34	369.8	5.1	72.4	4.0	3.9	8.2	3.9	3.4	3.9	3.4	3.9	30 - 34
35 - 39	369.7	1.8	51.9	3.0	4.6	8.6	2.3	3.4	2.3	3.4	4.1	35 - 39
40 - 49	653.4	5.9	108.5	8.6	4.6	11.8	8.5	6.3	8.5	6.3	3.9	40 - 49
50 - 59	518.4	4.9	88.8	8.2	6.8	8.4	6.0	5.0	6.0	5.0	5.0	50 - 59
60 ขึ้นไป	781.0	8.1	105.4	14.3	9.8	14.2	5.5	3.5	5.5	3.5	5.5	60 and over

ในเขตเทศบาล

ตารางที่ 34 จำนวนประชากรที่ใช้บริการสถานพยาบาลของรัฐ จำแนกตามความพึงพอใจในการใช้บริการสถานพยาบาลของรัฐ<sup>1/</sup> หมวดอายุ เพศ และเขตการปกครอง (ต่อ)

TABLE 34 NUMBER OF POPULATION WHO USED GOVERNMENT HEALTH FACILITY BY SATISFIED OF USED HEALTH FACILITY<sup>1/</sup>, AGED GROUP, SEX AND AREA (CONTD.)

หน่วยเป็นพัน: in thousands

หมวดอายุ (ปี) เพศ และเขตการปกครอง	ความพึงพอใจในการใช้บริการสถานพยาบาลของรัฐ <sup>1/</sup>										Aged group (years), sex and area	
	พอใจ					Satisfied of used health facility <sup>1/</sup>						
	พอใจ	ไม่สะอาด	รอนาน	ไม่หาย	ไม่พอใจ	ไม่พอใจ	ไม่พอใจ	ไม่พอใจ	ไม่พอใจ	ไม่ทราบ		
Satisfaction	Not clean	Wait a long time	Didn't get well	Unskilled doctor	สกัด/พยาบาล doctor/nurse	สกัด/พยาบาล doctor/nurse	หมอไม่มีเวลาให้ซักถามอาการ Doctor/nurse do not have time to ask about the symptom	อื่นๆ Others	Unknown			
<b>นอกเขตเทศบาล</b>												
น้อยกว่า 1	385.4	2.6	16.8	2.1	1.4	6.7	0.5	0.2	3.0			
1 - 4	1,633.0	3.2	80.9	21.8	10.5	22.5	4.8	10.5	12.0			
5 - 9	1,706.3	5.2	68.2	21.6	13.4	23.9	5.0	8.8	16.3			
10 - 14	1,434.9	6.3	67.7	19.8	12.1	16.4	4.5	3.7	14.9			
15 - 19	1,166.8	6.1	72.8	9.9	6.1	17.7	9.5	3.8	10.2			
20 - 24	1,420.7	10.2	102.9	18.0	8.8	28.5	11.5	6.4	9.7			
25 - 29	1,410.1	6.3	87.6	10.7	6.8	29.8	4.9	11.7	15.6			
30 - 34	1,439.7	8.6	94.8	21.5	13.6	28.4	13.3	9.0	14.9			
35 - 39	1,479.3	6.0	104.7	21.7	11.8	33.9	15.2	11.1	11.1			
40 - 49	2,795.9	13.3	204.2	41.5	26.5	48.1	27.3	17.9	33.7			
50 - 59	2,071.2	5.4	155.2	42.5	15.0	33.5	10.4	9.9	24.3			
60 ขึ้นไป	2,845.4	14.1	209.3	52.3	24.2	49.3	19.0	8.3	26.2			

หมายเหตุ: 1/ ตอบได้มากกว่า 1 คำตอบ

Note: 1/ More than 1 answer

ตารางที่ 35 จำนวนและร้อยละของประชากรที่ใช้บริการสถานพยาบาลของรัฐ จำแนกตามประเภทสถานพยาบาล<sup>1/</sup> ความพึงพอใจในการใช้บริการ<sup>1/</sup> เพศ และเขตการปกครอง

TABLE 35 NUMBER AND PERCENT OF POPULATION WHO USED GOVERNMENT HEALTH FACILITY BY TYPE OF HEALTH FACILITY<sup>1/</sup>, SEX AND AREA

SATISFIED OF USED HEALTH FACILITY<sup>1/</sup>, SEX AND AREA

หน่วยเป็นพัน: In thousands

ความพึงพอใจในการใช้บริการสถานพยาบาลของรัฐ <sup>1/</sup>	ประเภทสถานพยาบาลของรัฐ <sup>1/</sup>						Type of health facility <sup>1/</sup>			Satisfied of used government health facility <sup>1/</sup> , sex and area
	สถานอนามัย		โรงพยาบาลชุมชน		โรงพยาบาลจังหวัด/อื่นๆของรัฐ		Provincial or other level hospital		Others	
	จำนวน	ร้อยละ	จำนวน	ร้อยละ	จำนวน	ร้อยละ	จำนวน	ร้อยละ		
Number	Percent	Number	Percent	Number	Percent	Number	Percent	Number	Percent	
<b>รวม</b>	11,681.8	100.0	7,300.8	100.0	9,200.9	100.0	137.4	100.0	<b>Total</b>	
พอใจ	10,801.3	92.4	6,265.4	85.8	7,508.7	81.6	99.7	72.6	Satisfaction	
ไม่พอใจ	838.0	7.2	976.3	13.4	1,597.6	17.4	3.3	2.3	Dissatisfaction	
ไม่สะดวก	32.4	0.3	52.1	0.7	46.8	0.5	*	*	Not clean	
รอนาน	264.3	2.2	574.6	7.9	1,161.9	12.6	1.1	0.8	Wait a long time	
ไม่หาย	193.1	1.6	85.0	1.2	64.1	0.7	0.3	0.2	Didn't get well	
หมอไม่เก่ง	101.6	0.9	51.9	0.7	40.7	0.5	0.2	0.1	Unskilled doctor	
หมอ/พยาบาลดูหมอไม่เริ่ด	136.0	1.2	144.9	2.0	158.7	1.7	0.7	0.5	Scold doctor/nurse	
ให้ซักถามอาการ	43.4	0.4	43.5	0.6	77.7	0.9	0.1	0.1	Doctor/nurse do not have time to ask about the symptom	
อื่นๆ	67.1	0.6	24.4	0.3	47.7	0.5	0.9	0.6	Others	
ไม่ทราบ	42.5	0.4	59.1	0.8	94.6	1.0	34.5	25.1	Unknown	

ตารางที่ 35 จำนวนและร้อยละของประชากรที่ใช้บริการสถานพยาบาลของรัฐ จำนวนตามประเภทสถานพยาบาล<sup>1/</sup> ความพึงพอใจในการใช้บริการ<sup>1/</sup> เพศ และเขตการปกครอง (ต่อ)

TABLE 35 NUMBER AND PERCENT OF POPULATION WHO USED GOVERNMENT HEALTH FACILITY BY TYPE OF HEALTH FACILITY<sup>1/</sup>, SEX AND AREA (CONTD.)

SATISFIED OF USED HEALTH FACILITY<sup>1/</sup>, SEX AND AREA (CONTD.)

หน่วยเป็นพัน: In thousands

ความพึงพอใจในการใช้บริการสถานพยาบาลของรัฐ <sup>1/</sup>	ประเภทสถานพยาบาลของรัฐ <sup>1/</sup>						Type of health facility <sup>1/</sup>			Satisfied of used government health facility <sup>1/</sup> , sex and area
	สถานอนามัย		โรงพยาบาลชุมชน		โรงพยาบาลจังหวัด/อื่นๆของรัฐ		Provincial or other level hospital		Others	
	จำนวน	ร้อยละ	จำนวน	ร้อยละ	จำนวน	ร้อยละ	จำนวน	ร้อยละ		
Number	Percent	Number	Percent	Number	Percent	Number	Percent	Number	Percent	
ชาย	5,324.6	100.0	3,283.3	100.0	4,076.8	100.0	59.9	100.0	Male	
พอใจ	4,921.3	92.4	2,829.1	86.2	3,313.4	81.3	43.1	72.0	Satisfaction	
ไม่พอใจ	386.4	7.3	429.9	13.1	720.5	17.6	1.1	2.0	Dissatisfaction	
ไม่สะอาด	14.8	0.3	26.2	0.8	21.6	0.5	*	*	Not clean	
รอนาน	121.0	2.3	258.5	7.9	522.8	12.8	0.2	0.3	Wait a long time	
ไม่หาย	93.5	1.8	43.9	1.3	31.8	0.8	0.3	0.5	Didn't get well	
หมอไม่เก่ง	43.7	0.8	22.9	0.7	20.9	0.5	0.1	0.2	Unskilled doctor	
หมอ/พยาบาลดูหมอไม่เริ่ใจ	60.4	1.1	47.6	1.5	64.0	1.6	0.4	0.7	Scold doctor/nurse	
ให้ซักถามอาการ	20.9	0.4	20.4	0.6	37.8	0.9	*	*	Doctor/nurse do not have time to ask about the symptom	
อื่นๆ	32.0	0.6	10.4	0.3	21.6	0.5	0.2	0.3	Others	
ไม่ทราบ	16.9	0.3	24.3	0.7	42.9	1.1	15.6	26.0	Unknown	

ตารางที่ 35 จำนวนและร้อยละของประชากรที่ใช้บริการสถานพยาบาลของรัฐ จำนวนตามประเภทสถานพยาบาล<sup>1/</sup> ความพึงพอใจในการใช้บริการ<sup>1/</sup> เพศ และเขตการปกครอง (ต่อ)

TABLE 35 NUMBER AND PERCENT OF POPULATION WHO USED GOVERNMENT HEALTH FACILITY BY TYPE OF HEALTH FACILITY<sup>1/</sup>, SEX AND AREA (CONTD.)

SATISFIED OF USED HEALTH FACILITY<sup>1/</sup>, SEX AND AREA (CONTD.)

หน่วยเป็นพัน: In thousands

ความพึงพอใจในการใช้บริการสถานพยาบาลของรัฐ <sup>1/</sup>	ประเภทสถานพยาบาลของรัฐ <sup>1/</sup>						Type of health facility <sup>1/</sup>				Satisfied of used government health facility <sup>1/</sup> , sex and area	
	สถานอนามัย		โรงพยาบาลชุมชน		โรงพยาบาลจังหวัด/อื่นๆของรัฐ		โรงพยาบาลจังหวัด/อื่นๆ		Others			
	จำนวน	ร้อยละ	จำนวน	ร้อยละ	จำนวน	ร้อยละ	จำนวน	ร้อยละ	จำนวน	ร้อยละ		
เขตการปกครอง	Number	Percent	Number	Percent	Number	Percent	Number	Percent	Number	Percent	Number	Percent
หญิง	6,357.2	100.0	4,017.5	100.0	5,124.1	100.0	77.6	100.0	77.6	100.0	Female	
พอใจ	5,879.9	92.5	3,436.3	85.5	4,195.3	81.9	56.6	72.9	56.6	72.9	Satisfaction	
ไม่พอใจ	451.6	7.1	546.4	13.6	877.1	17.1	2.2	2.9	2.2	2.9	Dissatisfaction	
ไม่สะอาด	17.6	0.3	25.9	0.7	25.2	0.5	*	*	*	*	Not clean	
รอนาน	143.3	2.2	316.1	7.9	639.1	12.5	0.9	1.2	0.9	1.2	Wait a long time	
ไม่หาย	99.6	1.6	41.1	1.0	32.3	0.6	*	*	*	*	Didn't get well	
หมอไม่เก่ง	57.9	0.9	28.9	0.7	19.8	0.4	0.1	0.2	0.1	0.2	Unskilled doctor	
หมอ/พยาบาลดู	75.6	1.2	97.4	2.4	94.7	1.8	0.3	0.4	0.3	0.4	Scold doctor/nurse	
หมอไม่เฝ้า	22.5	0.4	23.1	0.6	39.9	0.8	0.1	0.2	0.1	0.2	Doctor/nurse do not have time to ask about the symptom	
ให้คำถามอาการ												
อื่นๆ	35.1	0.5	14.0	0.3	26.1	0.5	0.7	0.9	0.7	0.9	Others	
ไม่ทราบ	25.6	0.4	34.8	0.9	51.8	1.0	18.8	24.2	18.8	24.2	Unknown	

ตารางที่ 35 จำนวนและร้อยละของประชากรที่ใช้บริการสถานพยาบาลของรัฐ จำแนกตามประเภทสถานพยาบาล<sup>1/</sup> ความพึงพอใจในการใช้บริการ<sup>1/</sup> เพศ และเขตการปกครอง (ต่อ)

TABLE 35 NUMBER AND PERCENT OF POPULATION WHO USED GOVERNMENT HEALTH FACILITY BY TYPE OF HEALTH FACILITY<sup>1/</sup>, SEX AND AREA (CONTD.)

SATISFIED OF USED HEALTH FACILITY<sup>1/</sup>, SEX AND AREA (CONTD.)

หน่วยเป็นพัน: In thousands

ความพึงพอใจในการใช้บริการสถานพยาบาลของรัฐ <sup>1/</sup>	ประเภทสถานพยาบาลของรัฐ <sup>1/</sup>						Type of health facility <sup>1/</sup>				Satisfied of used government health facility <sup>1/</sup> , sex and area	
	สถานอนามัย Health office		โรงพยาบาลชุมชน Community level hospital		โรงพยาบาลจังหวัด/อื่นๆ ของรัฐ Provincial or other level hospital		อื่นๆ <sup>1/</sup> Others		ร้อยละ ร้อยละ	จำนวน		ร้อยละ Percent
	จำนวน	ร้อยละ	จำนวน	ร้อยละ	จำนวน	ร้อยละ	จำนวน	ร้อยละ				
Number	Percent	Number	Percent	Number	Percent	Number	Percent	Number	Percent	Number	Percent	
<b>ในเขตเทศบาล</b>	1,192.2	100.0	1,363.2	100.0	3,384.9	100.0	48.2	100.0				<b>Municipal area</b>
พอใจ	1,052.3	88.3	1,167.5	85.6	2,632.1	77.8	34.3	71.2				Satisfaction
ไม่พอใจ	132.8	11.1	187.6	13.8	741.3	21.9	1.8	3.5				Dissatisfaction
ไม่สะดวก	7.6	0.6	10.5	0.8	26.0	0.8	*	*				Not clean
รอนาน	53.3	4.5	109.1	8.0	574.1	16.9	0.2	0.4				Wait a long time
ไม่หาย	22.1	1.9	16.0	1.2	20.9	0.6	*	*				Didn't get well
หมอไม่เก่ง	13.7	1.1	10.9	0.8	19.6	0.6	0.2	0.4				Unskilled doctor
หมอ/พยาบาลดู	20.6	1.7	23.8	1.8	56.3	1.7	0.7	1.5				Scold doctor/nurse
หมอไม่เฝ้าเวลา	6.8	0.6	8.7	0.6	23.3	0.7	0.1	0.2				Doctor/nurse do not have time to ask about the symptom
ให้ซักถามอาการ												
อื่นๆ <sup>1/</sup>	8.6	0.7	8.5	0.6	21.1	0.6	0.5	1.0				Others
ไม่ทราบ	7.1	0.6	8.1	0.6	11.4	0.3	12.2	25.3				Unknown

ตารางที่ 35 จำนวนและร้อยละของประชากรที่ใช้บริการสถานพยาบาลของรัฐ จำแนกตามประเภทสถานพยาบาล<sup>1/</sup> ความพึงพอใจในการใช้บริการ<sup>1/</sup> เพศ และเขตการปกครอง (ต่อ)

TABLE 35 NUMBER AND PERCENT OF POPULATION WHO USED GOVERNMENT HEALTH FACILITY BY TYPE OF HEALTH FACILITY<sup>1/</sup>, SATISFIED OF USED HEALTH FACILITY<sup>1/</sup>, SEX AND AREA (CONTD.)

หน่วยเป็นพัน: In thousands

ความพึงพอใจในการใช้บริการสถานพยาบาลของรัฐ <sup>1/</sup>	ประเภทสถานพยาบาลของรัฐ <sup>1/</sup>						Type of health facility <sup>1/</sup>		Satisfied of used government health facility <sup>1/</sup> , sex and area
	สถานอนามัย		โรงพยาบาลชุมชน		โรงพยาบาลจังหวัด/อื่นๆ ของรัฐ		อื่นๆ		
	จำนวน	ร้อยละ	จำนวน	ร้อยละ	จำนวน	ร้อยละ	จำนวน	ร้อยละ	
พอใจ	10,489.6	100.0	5,937.6	100.0	5,816.0	100.0	89.2	100.0	Non-municipal area
ไม่พอใจ	9,749.0	93.0	5,097.9	85.9	4,876.5	83.8	65.4	73.4	Satisfaction
ไม่สะดวก	705.2	6.7	788.7	13.3	856.3	14.8	1.5	1.6	Dissatisfaction
รอคอย	24.8	0.2	41.6	0.7	20.8	0.4	*	*	Not clean
รอคอยนาน	211.1	2.0	465.5	7.8	587.8	10.1	0.9	1.0	Wait a long time
ไม่หาย	171.0	1.6	69.0	1.2	43.2	0.7	0.3	0.3	Didn't get well
หมอไม่เก่ง	87.9	0.8	40.9	0.7	21.2	0.4	*	*	Unskilled doctor
หมอพยาบาลดู	115.3	1.1	121.1	2.0	102.4	1.8	*	*	Scold doctor/nurse
หมอไม่มีเวลา	36.6	0.4	34.7	0.6	54.4	0.9	*	*	Doctor/nurse do not have time
ให้ซักถามอาการ									to ask about the symptom
อื่นๆ	58.5	0.6	15.9	0.3	26.6	0.5	0.3	0.3	Others
ไม่ทราบ	35.3	0.3	51.0	0.8	83.2	1.4	22.3	25.0	Unknown

หมายเหตุ: 1. \* น้อยกว่า 0.1

2. 1/ ประเภทสถานพยาบาลและความพึงพอใจของกรที่ใช้บริการตอบได้มากกว่า 1 คำตอบ 2. 1/ type of health facility and satisfied of used health facility can answer more than 1 answer

ตารางที่ 36 จำนวนประชากร จำนวนตามการใช้จ่ายแผนโบราณหรือยาสมุนไพร เขตการปกครอง และภาค

TABLE 36 NUMBER OF POPULATION BY REPORT TO USE TRADITIONAL OR HERBAL MEDICINE, SEX, AREA AND REGION

หน่วยเป็นพัน: in thousands

การใช้จ่ายแผนโบราณหรือยาสมุนไพร และเพศ	ทั้งราชอาณาจักร	ในเขตเทศบาล	นอกเขตเทศบาล	กรุงเทพฯ - มหานคร	กลาง (ไม่รวมกทม.)	เหนือ	ตะวันออกเฉียงเหนือ	ใต้	Report to use traditional or herbal medicine and sex
	Whole kingdom	Municipal area	Non-municipal area	Bangkok metropolis	Central region (excluding Bkk.)	Northern region	Northeastern region	Southern region	
<b>รวม</b>	62,871.0	20,424.9	42,446.2	7,750.5	14,225.1	11,303.5	21,179.8	8,412.1	<b>Total</b>
ใช้จ่ายแผนโบราณหรือยาสมุนไพร	8,900.6	2,698.1	6,202.5	1,018.9	1,692.4	2,038.0	2,899.0	1,252.3	Use traditional or herbal medicine
- เพื่อรักษาโรค	8,082.8	2,451.5	5,631.3	934.1	1,569.9	1,851.2	2,552.4	1,175.3	- To cure diseases
- เพื่อบำรุงร่างกาย	817.8	246.6	571.2	84.8	122.5	186.8	346.6	77.1	- To nourish strength
ไม่ใช้จ่ายแผนโบราณหรือยาสมุนไพร	53,966.6	17,726.5	36,240.1	6,731.6	12,532.7	9,265.2	18,277.3	7,159.8	Not use traditional or herbal medicine
ไม่ทราบ	3.8	0.3	3.5	-	-	0.3	3.5	-	Unknown
<b>ชาย</b>	31,328.4	9,945.0	21,383.4	3,705.3	7,035.8	5,694.2	10,667.7	4,225.5	<b>Male</b>
ใช้จ่ายแผนโบราณหรือยาสมุนไพร	3,738.8	1,099.2	2,639.6	401.2	711.5	876.6	1,228.9	520.6	Use traditional or herbal medicine
- เพื่อรักษาโรค	3,405.9	996.0	2,409.9	367.2	650.5	796.9	1,095.9	495.4	- To cure diseases
- เพื่อบำรุงร่างกาย	332.9	103.2	229.7	34.0	61.1	79.7	133.0	25.2	- To nourish strength
ไม่ใช้จ่ายแผนโบราณหรือยาสมุนไพร	27,587.4	8,845.5	18,741.9	3,304.1	6,324.2	4,817.4	9,436.8	3,704.9	Not use traditional or herbal medicine
ไม่ทราบ	2.2	0.2	2.0	-	-	0.2	2.0	-	Unknown
<b>หญิง</b>	31,542.6	10,479.9	21,062.8	4,045.2	7,189.3	5,609.3	10,512.1	4,186.6	<b>Female</b>
ใช้จ่ายแผนโบราณหรือยาสมุนไพร	5,161.8	1,598.9	3,562.9	617.7	980.9	1,161.4	1,670.1	731.8	Use traditional or herbal medicine
- เพื่อรักษาโรค	4,676.9	1,455.5	3,221.4	566.9	919.4	1,054.3	1,456.5	679.9	- To cure diseases
- เพื่อบำรุงร่างกาย	484.9	143.4	341.5	50.8	61.5	107.1	213.6	51.9	- To nourish strength
ไม่ใช้จ่ายแผนโบราณหรือยาสมุนไพร	26,379.2	8,880.9	17,498.2	3,427.6	6,208.5	4,447.8	8,840.5	3,454.9	Not use traditional or herbal medicine
ไม่ทราบ	1.7	0.1	1.6	-	-	0.1	1.6	-	Unknown



ตารางที่ 37 จำนวนประชากร จำแนกตามการใช้ยาแผนโบราณหรือยาสมุนไพร หมวดอายุ เพศ และเขตการปกครอง

TABLE 37 NUMBER OF POPULATION BY REPORT TO USE TRADITIONAL OR HERBAL MEDICINE, AGE GROUP, SEX AND AREA

หน่วยเป็นพัน: In thousands

หมวดอายุ (ปี) เพศ และเขตการปกครอง	การใช้ยาแผนโบราณหรือยาสมุนไพร						Report to use traditional or herbal medicine			Age group (years), sex and area
	รวม Total	ใช้ Use		เพื่อรักษาโรค To cure diseases		รวม Total	ไม่ใช้ Not use	ไม่ทราบ Unknown		
		รวม Total	เพื่อรักษาโรค To cure diseases	เพื่อบำรุงร่างกาย To nourish strength						
รวม	62,871.0	8,900.6	8,082.8	817.8	53,966.6	3.8	Total			
น้อยกว่า 1	1,016.7	136.2	136.0	0.2	880.5	-	Less than 1			
1 - 4	4,147.2	302.5	298.3	4.3	3,844.7	-	1 - 4			
5 - 9	5,317.0	280.7	273.1	7.6	5,034.3	2.0	5 - 9			
10 - 14	5,409.7	302.2	295.3	6.9	5,107.4	-	10 - 14			
15 - 19	5,640.1	342.2	320.9	21.3	5,297.8	0.1	15 - 19			
20 - 24	5,785.9	447.1	386.6	60.6	5,338.8	-	20 - 24			
25 - 29	5,685.7	580.9	507.0	74.0	5,103.1	1.6	25 - 29			
30 - 34	5,355.4	694.8	609.7	85.0	4,660.5	0.1	30 - 34			
35 - 39	4,925.5	774.9	697.3	77.5	4,150.7	-	35 - 39			
40 - 49	8,352.3	1,609.0	1,457.3	151.7	6,743.3	-	40 - 49			
50 - 59	5,410.5	1,366.8	1,232.4	134.4	4,043.6	-	50 - 59			
60 ขึ้นไป	5,825.0	2,063.2	1,868.9	194.2	3,761.8	0.1	60 and over			

ตารางที่ 37 จำนวนประชากร จำแนกตามการใช้ยาแผนโบราณหรือยาสมุนไพร หมวดอายุ เพศ และเขตการปกครอง (ต่อ)

TABLE 37 NUMBER OF POPULATION BY REPORT TO USE TRADITIONAL OR HERBAL MEDICINE, AGE GROUP, SEX AND AREA (CONTD.)

หน่วยเป็นพัน: In thousands

หมวดอายุ (ปี) เพศ และเขตการปกครอง	การใช้ยาแผนโบราณหรือยาสมุนไพร						Report to use traditional or herbal medicine		Age group (years), sex and area
	รวม		ใช้		ไม่ใช้		ไม่ทราบ	Unknown	
	Total	รวม	เพื่อรักษาโรค	เพื่อบำรุงร่างกาย	Not use	Unknown			
	Total	To cure diseases	To nourish strength						
ชาย	31,328.4	3,738.8	3,405.9	332.9	27,587.4	2.2	Male		
น้อยกว่า 1	516.7	74.3	74.3	*	442.4	-	Less than 1		
1 - 4	2,102.4	139.9	137.3	2.6	1,962.5	-	1 - 4		
5 - 9	2,689.9	137.5	134.7	2.7	2,550.4	2.0	5 - 9		
10 - 14	2,738.0	143.9	140.7	3.2	2,594.1	-	10 - 14		
15 - 19	2,862.1	130.6	126.7	3.9	2,731.4	0.1	15 - 19		
20 - 24	2,938.5	163.6	154.3	9.3	2,775.0	-	20 - 24		
25 - 29	2,893.9	221.3	198.2	23.1	2,672.6	-	25 - 29		
30 - 34	2,711.3	263.4	237.3	26.2	2,447.9	0.1	30 - 34		
35 - 39	2,454.0	321.4	287.9	33.5	2,132.6	-	35 - 39		
40 - 49	4,130.5	710.3	638.3	72.0	3,420.2	-	40 - 49		
50 - 59	2,622.3	558.9	498.8	60.1	2,063.4	-	50 - 59		
60 ขึ้นไป	2,668.7	873.8	777.4	96.4	1,794.8	-	60 and over		

ตารางที่ 37 จำนวนประชากร จำแนกตามการใช้ยาแผนโบราณหรือยาสมุนไพร หมวดอายุ เพศ และเขตการปกครอง (ต่อ)

TABLE 37 NUMBER OF POPULATION BY REPORT TO USE TRADITIONAL OR HERBAL MEDICINE, AGE GROUP, SEX AND AREA (CONTD.)

หน่วยเป็นพัน: In thousands

หมวดอายุ (ปี) เพศ และเขตการปกครอง	การใช้ยาแผนโบราณหรือยาสมุนไพร						Report to use traditional or herbal medicine			Age group (years), sex and area
	รวม		ใช้		ไม่ใช้		ไม่ทราบ		Unknown	
	Total	รวม	เพื่อรักษาโรค	เพื่อบำรุงร่างกาย	Not use	To nourish strength				
หญิง	31,542.6	5,161.8	4,676.9	484.9	26,379.2	1.7	Female			
น้อยกว่า 1	500.0	61.9	61.7	0.2	438.1	-	Less than 1			
1 - 4	2,044.8	162.7	161.0	1.7	1,882.1	-	1 - 4			
5 - 9	2,627.1	143.2	138.4	4.8	2,483.9	-	5 - 9			
10 - 14	2,671.7	158.3	154.6	3.8	2,513.4	-	10 - 14			
15 - 19	2,778.0	211.6	194.2	17.4	2,566.4	-	15 - 19			
20 - 24	2,847.4	283.6	232.2	51.3	2,563.8	-	20 - 24			
25 - 29	2,791.8	359.6	308.8	50.8	2,430.6	1.6	25 - 29			
30 - 34	2,644.1	431.4	372.5	58.9	2,212.7	-	30 - 34			
35 - 39	2,471.5	453.5	409.5	44.0	2,018.0	-	35 - 39			
40 - 49	4,221.8	898.8	819.0	79.8	3,323.0	-	40 - 49			
50 - 59	2,788.1	807.9	733.6	74.3	1,980.2	-	50 - 59			
60 ขึ้นไป	3,156.4	1,189.4	1,091.5	97.9	1,967.0	-	60 and over			

ตารางที่ 37 จำนวนประชากร จำแนกตามการใช้ยาแผนโบราณหรือยาสมุนไพร หมดอายุ เพศ และเขตการปกครอง (ต่อ)

TABLE 37 NUMBER OF POPULATION BY REPORT TO USE TRADITIONAL OR HERBAL MEDICINE, AGE GROUP, SEX AND AREA (CONTD.)

หน่วยเป็นพัน: In thousands

หมวดอายุ (ปี) เพศ และเขตการปกครอง	การใช้ยาแผนโบราณหรือยาสมุนไพร						Report to use traditional or herbal medicine			Age group (years), sex and area
	รวม Total	ใช้ Use		เพื่อรักษาโรค To cure diseases	เพื่อบำรุงร่างกาย To nourish strength	ไม่ใช้ Not use	ไม่ทราบ Unknown			
		รวม Total	รวม Total							
ในเขตเทศบาล	20,424.9	2,698.1	2,451.5	246.6	17,726.5	0.3	Municipal area			
น้อยกว่า 1	308.9	55.5	55.3	0.2	253.4	-	Less than 1			
1 - 4	1,206.2	89.1	88.0	1.1	1,117.1	-	1 - 4			
5 - 9	1,516.8	82.5	80.3	2.2	1,434.2	-	5 - 9			
10 - 14	1,612.0	89.4	87.9	1.5	1,522.6	-	10 - 14			
15 - 19	1,801.5	99.2	95.2	4.0	1,702.2	0.1	15 - 19			
20 - 24	1,961.5	127.6	112.9	14.7	1,833.9	-	20 - 24			
25 - 29	2,013.4	195.0	172.4	22.6	1,818.5	-	25 - 29			
30 - 34	1,922.6	206.8	180.6	26.3	1,715.7	0.1	30 - 34			
35 - 39	1,729.0	227.6	209.8	17.8	1,501.3	-	35 - 39			
40 - 49	2,824.9	484.6	431.7	52.9	2,340.3	-	40 - 49			
50 - 59	1,724.4	419.8	378.9	40.9	1,304.6	-	50 - 59			
60 ขึ้นไป	1,803.7	621.1	558.7	62.4	1,182.6	0.1	60 and over			

ตารางที่ 37 จำนวนประชากร จำแนกตามการใช้ยาแผนโบราณหรือยาสมุนไพร หมวดอายุ เพศ และเขตการปกครอง (ต่อ)

TABLE 37 NUMBER OF POPULATION BY REPORT TO USE TRADITIONAL OR HERBAL MEDICINE, AGE GROUP, SEX AND AREA (CONTD.)

หน่วยเป็นพัน: In thousands

หมวดอายุ (ปี) เพศ และเขตการปกครอง	การใช้ยาแผนโบราณหรือยาสมุนไพร						Report to use traditional or herbal medicine		Age group (years), sex and area
	รวม		ใช้		ไม่ใช้		ไม่ทราบ	Unknown	
	Total	รวม	เพื่อรักษาโรค	เพื่อบำรุงร่างกาย	Not use	Unknown			
	Total	To cure diseases	To nourish strength						
นอกเขตเทศบาล	42,446.2	6,202.5	5,631.3	571.2	36,240.1	3.5	Non - municipal area		
น้อยกว่า 1	707.8	80.8	80.8	*	627.0	-	Less than 1		
1 - 4	2,941.0	213.5	210.3	3.2	2,727.6	-	1 - 4		
5 - 9	3,800.2	198.2	192.8	5.3	3,600.1	2.0	5 - 9		
10 - 14	3,797.7	212.8	207.4	5.4	3,584.9	-	10 - 14		
15 - 19	3,838.6	243.0	225.8	17.3	3,595.6	-	15 - 19		
20 - 24	3,824.4	319.5	273.7	45.8	3,504.9	-	20 - 24		
25 - 29	3,672.2	386.0	334.6	51.4	3,284.7	1.6	25 - 29		
30 - 34	3,432.8	487.9	429.2	58.8	2,944.8	-	30 - 34		
35 - 39	3,196.6	547.3	487.5	59.7	2,649.3	-	35 - 39		
40 - 49	5,527.4	1,124.4	1,025.5	98.9	4,403.0	-	40 - 49		
50 - 59	3,686.1	947.1	853.5	93.5	2,739.0	-	50 - 59		
60 ขึ้นไป	4,021.3	1,442.1	1,310.2	131.9	2,579.2	-	60 and over		

หมายเหตุ: \* น้อยกว่า 0.1

Note: \* Less than 0.1

ตารางที่ 38 จำนวนประชากรที่มีอายุ 6 ปีขึ้นไป จำแนกตามการใช้ยาแผนโบราณหรือยาสมุนไพร ระดับการศึกษาที่สำเร็จ เพศ และเขตการปกครอง  
 TABLE 38 NUMBER OF POPULATION AGED 6 YEARS AND OVER BY REPORT TO USE TRADITIONAL OR HERBAL MEDICINE,  
 LEVEL OF EDUCATIONAL ATTAINMENT, SEX AND AREA

ระดับการศึกษาที่สำเร็จ เพศ และเขตการปกครอง	การใช้ยาแผนโบราณหรือยาสมุนไพร				Report to use traditional or herbal medicine		Level of educational attainment, sex and area
	รวม Total		ใช้ Use		ไม่ใช้ Not use		
	รวม Total	เพื่อรักษาโรค To cure diseases	เพื่อบำรุงร่างกาย To nourish strength	รวม Total	ไม่ทราบ Unknown		
รวม	56,693.7	8,403.5	7,591.4	812.1	48,288.3	1.9	Total
ไม่เคยเรียน / ไม่มีการศึกษา	2,674.7	701.5	644.4	57.0	1,973.3	-	No education
การศึกษาที่สำเร็จ	53,828.6	7,691.4	6,936.8	754.6	46,135.3	1.9	Education attainment
ระดับต่ำกว่าประถมศึกษา	24,374.5	4,560.0	4,163.0	397.0	19,814.4	0.1	Lower elementary level
ระดับประถมศึกษา	12,127.2	1,263.7	1,115.9	147.8	10,861.9	1.6	Elementary level
ระดับมัธยมศึกษาตอนต้น	7,477.7	777.9	703.7	74.2	6,699.7	0.2	Lower secondary level
ระดับมัธยมศึกษาตอนปลาย	5,259.1	511.4	459.1	52.3	4,747.7	-	Upper secondary level
ระดับอุดมศึกษา	4,498.2	560.5	480.9	79.6	3,937.6	-	Higher level
การศึกษาอื่น ๆ	15.3	8.2	7.2	1.0	7.0	-	Other education
ไม่ทราบระดับการศึกษา	76.6	9.6	6.9	2.7	67.0	-	Unknown level
ไม่ทราบ	190.4	10.6	10.1	0.5	179.8	-	Unknown

หน่วยเป็นพัน: In thousands

ตารางที่ 38 จำนวนประชากรที่มีอายุ 6 ปีขึ้นไป จำแนกตามการใช้ยาแผนโบราณหรือยาสมุนไพร ระดับการศึกษาที่สำเร็จ เพศ และเขตการปกครอง (ต่อ)

TABLE 38 NUMBER OF POPULATION AGED 6 YEARS AND OVER BY REPORT TO USE TRADITIONAL OR HERBAL MEDICINE, LEVEL OF EDUCATIONAL ATTAINMENT, SEX AND AREA (CONTD.)

ระดับการศึกษาที่สำเร็จ เพศ และเขตการปกครอง	การใช้ยาแผนโบราณหรือยาสมุนไพร				Report to use traditional or herbal medicine		Level of educational attainment, sex and area	
	รวม Total	ใช้ To cure diseases	ไม่ใช้ Not use	ไม่ทราบ Unknown	เพื่อรักษาโรค To nourish strength		ไม่ทราบ Unknown	Level of educational attainment, sex and area
					รวม Total	ใช้ Use		
ชาย	28,188.9	3,165.9	24,693.4	0.2	329.3	24,693.4	0.2	Male
ไม่เคยเรียน / ไม่มีการศึกษา	853.3	162.2	671.3	-	19.7	671.3	-	No education
การศึกษาที่สำเร็จ	27,239.1	3,309.4	23,929.4	0.2	309.5	23,929.4	0.2	Education attainment
ระดับก่อนประถมศึกษา	11,763.4	1,916.8	9,846.5	0.1	174.5	9,846.5	0.1	Lower elementary level
ระดับประถมศึกษา	6,358.7	508.2	5,850.5	-	45.0	5,850.5	-	Elementary level
ระดับมัธยมศึกษาตอนต้น	4,063.9	375.9	3,687.9	0.1	30.3	3,687.9	0.1	Lower secondary level
ระดับมัธยมศึกษาตอนปลาย	2,795.7	243.8	2,551.9	-	20.6	2,551.9	-	Upper secondary level
ระดับอุดมศึกษา	2,203.3	256.5	1,946.8	-	36.9	1,946.8	-	Higher level
การศึกษานาน ๆ	9.8	5.4	4.4	-	0.9	4.4	-	Other education
ไม่ทราบระดับการศึกษา	44.4	2.8	41.6	-	1.3	41.6	-	Unknown level
ไม่ทราบ	96.5	3.8	92.7	-	0.1	92.7	-	Unknown
หญิง	28,504.8	4,425.5	23,594.9	1.7	482.8	23,594.9	1.7	Female
ไม่เคยเรียน / ไม่มีการศึกษา	1,821.4	482.2	1,302.0	-	37.3	1,302.0	-	No education
การศึกษาที่สำเร็จ	26,589.5	4,382.0	22,205.8	1.7	445.1	22,205.8	1.7	Education attainment
ระดับก่อนประถมศึกษา	12,611.1	2,420.7	9,967.9	-	222.5	9,967.9	-	Lower elementary level
ระดับประถมศึกษา	5,768.6	652.8	5,011.5	1.6	102.8	5,011.5	1.6	Elementary level
ระดับมัธยมศึกษาตอนต้น	3,413.8	358.1	3,011.7	-	43.9	3,011.7	-	Lower secondary level
ระดับมัธยมศึกษาตอนปลาย	2,463.4	235.8	2,195.9	-	31.7	2,195.9	-	Upper secondary level
ระดับอุดมศึกษา	2,294.9	261.4	1,990.8	-	42.7	1,990.8	-	Higher level
การศึกษานาน ๆ	5.5	2.7	2.7	-	0.1	2.7	-	Other education
ไม่ทราบระดับการศึกษา	32.2	6.8	25.4	-	1.4	25.4	-	Unknown level
ไม่ทราบ	93.9	6.4	87.1	-	0.5	87.1	-	Unknown

หน่วยเป็นพัน: In thousands

ตารางที่ 38 จำนวนประชากรที่มีอายุ 6 ปีขึ้นไป จำแนกตามการใช้ยาแผนโบราณหรือยาสมุนไพร ระดับการศึกษาที่สำเร็จ เพศ และเขตการปกครอง (ต่อ)

TABLE 38 NUMBER OF POPULATION AGED 6 YEARS AND OVER BY REPORT TO USE TRADITIONAL OR HERBAL MEDICINE, LEVEL OF EDUCATIONAL ATTAINMENT, SEX AND AREA (CONTD.)

ระดับการศึกษาที่สำเร็จ เพศ และเขตการปกครอง	การใช้ยาแผนโบราณหรือยาสมุนไพร				Report to use traditional or herbal medicine			Level of educational attainment, sex and area
	รวม		ใช้		ไม่ใช้		ไม่ทราบ Unknown	
	Total	รวม Total	เพื่อรักษาโรค To cure diseases	เพื่อบำรุงร่างกาย To nourish strength	Not use	Unknown		
ในเขตเทศบาล	18,618.9	2,536.0	2,291.0	245.0	16,082.5	0.3	Municipal area	
ไม่เคยเรียน / ไม่มีการศึกษา	667.4	163.6	151.3	12.3	503.8	-	No education	
การศึกษาที่สำเร็จ	17,873.3	2,366.8	2,134.2	232.6	15,506.2	0.3	Education attainment	
ระดับก่อนประถมศึกษา	6,179.2	1,100.6	1,012.6	88.0	5,078.5	0.1	Lower elementary level	
ระดับประถมศึกษา	3,226.9	325.5	298.6	26.9	2,901.4	-	Elementary level	
ระดับมัธยมศึกษาตอนต้น	2,887.6	302.7	272.7	30.0	2,584.7	0.2	Lower secondary level	
ระดับมัธยมศึกษาตอนปลาย	2,610.0	262.0	233.3	28.8	2,348.0	-	Upper secondary level	
ระดับอุดมศึกษา	2,903.0	362.7	305.9	56.8	2,540.3	-	Higher level	
การศึกษานาน ๆ	8.5	5.2	5.2	0.1	3.3	-	Other education	
ไม่ทราบระดับการศึกษา	58.1	8.1	6.0	2.1	50.0	-	Unknown level	
ไม่ทราบ	78.2	5.6	5.5	0.1	72.6	-	Unknown	
นอกเขตเทศบาล	38,074.9	5,867.5	5,300.4	567.1	32,205.8	1.6	Non-municipal area	
ไม่เคยเรียน / ไม่มีการศึกษา	2,007.3	537.9	493.1	44.7	1,469.5	-	No education	
การศึกษาที่สำเร็จ	35,955.2	5,324.6	4,802.6	522.0	30,629.1	1.6	Education attainment	
ระดับก่อนประถมศึกษา	18,195.2	3,459.4	3,150.4	309.0	14,735.8	-	Lower elementary level	
ระดับประถมศึกษา	8,900.4	938.3	817.4	120.9	7,960.5	1.6	Elementary level	
ระดับมัธยมศึกษาตอนต้น	4,590.2	475.2	431.0	44.2	4,114.9	-	Lower secondary level	
ระดับมัธยมศึกษาตอนปลาย	2,649.1	249.3	225.8	23.5	2,399.7	-	Upper secondary level	
ระดับอุดมศึกษา	1,595.1	197.9	175.0	22.8	1,397.3	-	Higher level	
การศึกษานาน ๆ	6.8	3.0	2.1	0.9	3.8	-	Other education	
ไม่ทราบระดับการศึกษา	18.5	1.5	0.9	0.6	17.0	-	Unknown level	
ไม่ทราบ	112.3	5.0	4.6	0.4	107.2	-	Unknown	

หน่วยเป็นพัน: In thousands



ตารางที่ 39 จำนวนประชากรที่มีอายุ 15 ปีขึ้นไป จำแนกตามการใช้ยาแผนโบราณหรือยาสมุนไพร อาชีพ เพศ และเขตการปกครอง

TABLE 39 NUMBER OF POPULATION AGED 6 YEARS AND OVER BY REPORT TO USE TRADITIONAL OR HERBAL MEDICINE, OCCUPATION, SEX AND AREA

หน่วยเป็นพัน: In thousands

อาชีพ เพศ และเขตการปกครอง	การใช้ยาแผนโบราณหรือยาสมุนไพร		Report to use traditional or herbal medicine		Occupation, sex and area
	รวม Total	ใช้ เพื่อรักษาโรค To cure diseases	ไม่ใช้ ไม่ทราบ Not use Unknown	เพื่อบำรุงร่างกาย To nourish strength	
รวม	46,980.4	7,879.0	39,099.6	798.8	Total
ผู้บัญญัติกฎหมาย และผู้จัดการ	34,191.8	4,880.4	28,749.0	562.3	Worked
ผู้ประกอบการระดับอาวุโส	2,138.9	366.3	1,724.1	48.5	Legislators, senior officials and manager
ผู้ประกอบการวิชาชีพด้านต่าง ๆ	1,256.1	143.8	1,085.9	26.4	Professional
วิชาชีพทางเทคนิคสาขาต่าง ๆ	1,179.7	128.1	1,036.6	15.1	Technicians and associate professionals
และผู้ประกอบวิชาชีพอื่น ๆ ที่เกี่ยวข้อง	1,101.3	104.7	981.9	14.7	Clerks
พนักงานบริการ และพนักงานขายในร้านค้า	4,128.9	574.1	3,484.3	70.4	Service workers and shops and market sales workers
และตลาด	14,509.2	2,192.0	12,052.8	264.4	Skill agricultural and fishery worker
ผู้ปฏิบัติงานที่มีฝีมือในด้านการเกษตร	3,607.6	539.4	3,019.5	48.7	Craft and related trades workers
และการประมง	2,465.5	243.2	2,200.7	21.5	Plant and machine operators and assemblers
ผู้ปฏิบัติงานด้านความสามารถทางฝีมือ	3,783.8	587.4	3,143.7	52.7	Elementary occupations
และธุรกิจการค้าที่เกี่ยวข้อง	20.6	1.3	19.3	-	Unknown occupations
ผู้ปฏิบัติงานด้านการประกอบอาชีพขั้นพื้นฐานต่าง ๆ	12,735.3	2,194.4	10,302.9	236.3	Didn't work
ผู้ปฏิบัติงานที่จัดจำแนกอาชีพไม่ได้	53.2	5.4	47.7	0.2	Unknown
หรือไม่ทราบอาชีพ					
ไม่ได้ทำงาน					
ไม่ทราบ					

ตารางที่ 39 จำนวนประชากรที่มีอายุ 15 ปีขึ้นไป จำแนกตามการใช้ยาแผนโบราณหรือยาสมุนไพร อาชีพ เพศ และเขตการปกครอง (ต่อ)

TABLE 39 NUMBER OF POPULATION AGED 6 YEARS AND OVER BY REPORT TO USE TRADITIONAL OR HERBAL MEDICINE, OCCUPATION, SEX AND AREA (CONTD.)

หน่วยเป็นพัน: In thousands

อาชีพ เพศ และเขตการปกครอง	การใช้ยาแผนโบราณหรือยาสมุนไพร				Report to use traditional or herbal medicine		Occupation, sex and area
	รวม		Use		To use traditional or herbal medicine		
	Total	To cure diseases	Use	To nourish strength	Not use	Unknown	
ชาย	23,281.3	2,918.9	324.4	20,037.9	0.2	Male	
ทำงาน	18,580.5	2,265.4	254.5	16,060.4	0.1	Worked	
ผู้บัญญัติกฎหมาย และผู้จัดการ	1,558.1	253.9	34.3	1,269.8	-	Legislators, senior officials and manager	
ผู้ประกอบการวิชาชีพด้านต่าง ๆ	542.0	60.3	8.8	472.9	-	Professional	
วิชาชีพทางเทคนิคสาขาต่าง ๆ	586.0	57.5	5.6	522.9	-	Technicians and associate professionals	
และผู้ประกอบวิชาชีพอื่น ๆ ที่เกี่ยวข้อง	402.4	28.8	5.2	368.4	-	Clerks	
พนักงานบริการ และพนักงานขายในร้านค้า	1,555.5	157.3	19.7	1,378.4	0.1	Service workers and shops and market sales workers	
และตลาด	7,906.8	1,036.9	123.4	6,746.5	-	Skill agricultural and fishery worker	
ผู้ปฏิบัติงานที่มีฝีมือในด้านการเกษตร และการประมง	2,322.5	276.8	25.3	2,020.3	-	Craft and related trades workers	
ผู้ปฏิบัติงานด้านความสามารถทางฝีมือ และธุรกิจการค้าที่เกี่ยวข้อง	1,741.4	168.6	14.0	1,558.7	-	Plant and machine operators and assemblers	
ผู้ปฏิบัติงานโรงงานและเครื่องจักร ผู้ปฏิบัติงานด้านการประกอบอาชีพขั้นพื้นฐานต่าง ๆ	1,952.9	224.3	18.2	1,710.4	-	Elementary occupations	
ผู้ปฏิบัติงานที่จัดจำแนกอาชีพไม่ได้ หรือไม่ทราบอาชีพ	12.9	0.9	-	12.0	-	Unknown occupations	
ไม่ได้ทำงาน	4,678.6	653.4	69.9	3,955.3	-	Didn't work	
ไม่ทราบ	22.2	0.1	-	22.2	-	Unknown	

ตารางที่ 39 จำนวนประชากรที่มีอายุ 15 ปีขึ้นไป จำแนกตามการใช้ยาแผนโบราณหรือยาสมุนไพร อาชีพ เพศ และเขตการปกครอง (ต่อ)

TABLE 39 NUMBER OF POPULATION AGED 6 YEARS AND OVER BY REPORT TO USE TRADITIONAL OR HERBAL MEDICINE, OCCUPATION, SEX AND AREA (CONTD.)

หน่วยเป็นพัน: In thousands

อาชีพ เพศ และเขตการปกครอง	การใช้ยาแผนโบราณหรือยาสมุนไพร				Report to use traditional or herbal medicine		Occupation, sex and area
	รวม		Use		Report to use traditional or herbal medicine		
	Total	To cure diseases	Use	To nourish strength	Not use	Unknown	
หญิง	23,699.1	4,635.7	4,161.2	474.4	19,061.7	1.7	Female
ผู้บัญญัติกฎหมาย	15,611.4	2,922.7	2,614.9	307.8	12,688.6	-	Worked
และผู้จัดการ	580.8	126.5	112.3	14.2	454.4	-	Legislators, senior officials and manager
ผู้ประกอบการวิชาชีพด้านต่าง ๆ	714.1	101.1	83.5	17.6	613.0	-	Professional
วิชาชีพทางเทคนิคสาขาต่าง ๆ	593.7	80.1	70.6	9.5	513.6	-	Technicians and associate professionals
และผู้ประกอบวิชาชีพอื่น ๆ ที่เกี่ยวข้อง	698.9	85.4	75.9	9.5	613.5	-	Clerks
พนักงานบริการ และพนักงานขายในร้านค้า	2,573.4	467.5	416.8	50.6	2,105.9	-	Service workers and shops and market sales workers
และตลาด	6,602.4	1,296.1	1,155.1	141.0	5,306.3	-	Skill agricultural and fishery worker
ผู้ปฏิบัติงานที่มีฝีมือในด้านการเกษตร	1,285.2	286.0	262.5	23.4	999.2	-	Craft and related trades workers
และการประมง	724.2	82.2	74.6	7.6	642.0	-	Plant and machine operators and assemblers
และผู้ปฏิบัติงานด้านความสามารถทางฝีมือ	1,830.9	397.6	363.1	34.5	1,433.3	-	Elementary occupations
และผู้ปฏิบัติงานในโรงงานและเครื่องจักร	7.7	0.4	0.4	-	7.3	-	Unknown occupations
ผู้ปฏิบัติงานด้านประกอบอาชีพขั้นพื้นฐานต่าง ๆ	8,056.7	1,707.4	1,541.0	166.4	6,347.6	1.6	Didn't work
ผู้ปฏิบัติงานที่จัดจำแนกอาชีพไม่ได้	31.0	5.5	5.3	0.2	25.5	-	Unknown
หรือไม่ทราบอาชีพ							
ไม่ได้ทำงาน							
ไม่ทราบ							

ตารางที่ 39 จำนวนประชากรที่มีอายุ 15 ปีขึ้นไป จำแนกตามการใช้ยาแผนโบราณหรือยาสมุนไพร อาชีพ เพศ และเขตการปกครอง (ต่อ)

TABLE 39 NUMBER OF POPULATION AGED 6 YEARS AND OVER BY REPORT TO USE TRADITIONAL OR HERBAL MEDICINE, OCCUPATION, SEX AND AREA (CONTD.)

หน่วยเป็นพัน: In thousands

อาชีพ เพศ และเขตการปกครอง	การใช้ยาแผนโบราณหรือยาสมุนไพร				Report to use traditional or herbal medicine		Occupation, sex and area
	รวม		Use		Report to use traditional or herbal medicine		
	Total	To cure diseases	Use	To nourish strength	Not use	Unknown	
ในเขตเทศบาล	15,781.0	2,381.7	2,140.1	241.6	13,399.1	0.2	Municipal area
ผู้บัญชาการตำรวจ	10,692.0	1,503.3	1,346.2	157.1	9,188.5	0.2	Worked
และผู้จัดการ	1,146.8	188.3	164.0	24.3	958.5	-	Legislators, senior officials and manager
ผู้ประกอบการวิชาชีพต่าง ๆ	758.6	102.4	86.5	15.9	656.2	-	Professional
วิชาชีพทางเทคนิคสาขาต่าง ๆ	765.6	89.2	79.6	9.6	676.4	-	Technicians and associate professionals
และผู้ประกอบวิชาชีพอื่น ๆ ที่เกี่ยวข้อง	731.0	79.5	68.3	11.3	651.5	-	Clerks
พนักงานบริการ และพนักงานขายในร้านค้า	2,349.4	350.4	311.8	38.5	1,998.9	0.2	Service workers and shops and market sales workers
และตลาด	1,007.4	171.9	154.9	17.0	835.5	-	Skill agricultural and fishery worker
ผู้ปฏิบัติงานที่มีฝีมือในด้านการเกษตร	1,369.0	191.0	176.9	14.1	1,178.1	-	Craft and related trades workers
และการประมง	1,234.2	125.7	115.9	9.8	1,108.5	-	Plant and machine operators and assemblers
ผู้ปฏิบัติงานด้านความสามารถทางฝีมือ	1,318.7	204.2	187.5	16.7	1,114.5	-	Elementary occupations
และผู้ปฏิบัติงานในโรงงานและเครื่องจักร	11.1	0.8	0.8	-	10.3	-	Unknown occupations
ผู้ปฏิบัติงานด้านบริการประกอบอาชีพขั้นพื้นฐานต่าง ๆ	5,069.4	876.2	791.9	84.3	4,193.1	0.1	Didn't work
ผู้ปฏิบัติงานที่จัดจำแนกอาชีพไม่ได้	19.6	2.2	2.0	0.2	17.5	-	Unknown
หรือไม่ทราบอาชีพ							

ตารางที่ 39 จำนวนประชากรที่มีอายุ 15 ปีขึ้นไป จำแนกตามการใช้ยาแผนโบราณหรือยาสมุนไพร อาชีพ เพศ และเขตการปกครอง (ต่อ)

TABLE 39 NUMBER OF POPULATION AGED 6 YEARS AND OVER BY REPORT TO USE TRADITIONAL OR HERBAL MEDICINE, OCCUPATION, SEX AND AREA (CONTD.)

หน่วยเป็นพัน: In thousands

อาชีพ เพศ และเขตการปกครอง	การใช้ยาแผนโบราณหรือยาสมุนไพร		Report to use traditional or herbal medicine		Occupation, sex and area	
	รวม Total	ใช้ เพื่อรักษาโรค To cure diseases	ใช้ เพื่อบำรุงร่างกาย To nourish strength	ไม่ใช้		
				ไม่ทราบ Unknown		Worked
นอกเขตเทศบาล	31,199.4	4,940.1	557.2	25,700.5	1.6	Non-municipal area
ผู้บัญญัติกฎหมาย	23,499.8	3,534.1	405.2	19,560.4	-	Legislators, senior officials and manager
และผู้จัดการ	992.1	202.2	24.2	765.6	-	Professional
ผู้ประกอบการวิชาชีพด้านต่าง ๆ	497.5	57.4	10.4	429.7	-	Technicians and associate professionals
วิชาชีพทางเทคนิคสาขาต่าง ๆ	414.1	48.5	5.5	360.1	-	Clerks
และผู้ประกอบวิชาชีพอื่น ๆ ที่เกี่ยวข้อง	370.3	36.5	3.5	330.4	-	Service workers and shops and market sales workers
พนักงานบริการ และพนักงานขายในร้านค้า	1,779.5	262.3	31.9	1,485.3	-	Skill agricultural and fishery worker
และตลาด	13,501.9	2,037.0	247.4	11,217.4	-	Craft and related trades workers
ผู้ปฏิบัติงานที่มีฝีมือในด้านการเกษตร	2,238.6	362.5	34.6	1,841.5	-	Plant and machine operators and assemblers
และการประมง	1,231.3	127.3	11.8	1,092.2	-	Elementary occupations
ผู้ปฏิบัติงานด้านความสามารถทางฝีมือ	2,465.1	399.9	35.9	2,029.2	-	Unknown occupations
และธุรกิจการค้าที่เกี่ยวข้อง	9.4	0.5	-	9.0	-	Didn't work
ผู้ปฏิบัติงานด้านประกอบอาชีพขั้นพื้นฐานต่าง ๆ	7,666.0	1,402.5	152.0	6,109.8	1.6	Unknown
ผู้ปฏิบัติงานที่จัดจำแนกอาชีพไม่ได้	33.6	3.4	-	30.2	-	
หรือไม่ทราบอาชีพ						
ไม่ได้ทำงาน						
ไม่ทราบ						

ตารางที่ 40 จำนวนประชากรที่ใช้ยาแผนโบราณหรือยาสุมไพรรักษาโรค จำนวนตามกลุ่มโรค เขตสุขภาพครอง และภาค

TABLE 40 NUMBER OF POPULATION WHO USE TRADITIONAL OR HERBAL MEDICINE TO CURE DISEASES BY TYPE OF DISEASES OR SYMPTOMS, SEX, AREA AND REGION

กลุ่มโรค และเขต	ทั่วราชอาณาจักร	ในเขตเทศบาล	นอกเขตเทศบาล	กรุงเทพฯ - มหานคร	กลาง (ไม่รวมกทม.)	เหนือ Northeastern	ตะวันออกเฉียงเหนือ	ใต้	หน่วยเป็นพัน: In thousands
รวม	8,082.8	2,451.5	5,631.3	934.1	1,569.9	1,851.2	2,552.4	1,175.3	Total
จังหวัด คัดจุก น้ำพุเทใส ไฉบคอง ซำบ	1,061.0	426.9	634.1	210.6	226.1	148.4	354.7	121.1	Common cold
เซมพะ									
ปวดพัน รำมบาด เหวงอกอักเสบ แผลในปาก	79.3	24.3	54.9	10.2	8.8	17.2	26.5	16.5	Dental caries, gingivitis
ผอมแห้ง ฮอนเพดลีย หน้ำมีด รังเวียบสีร์ชะ	1,812.5	518.6	1,293.9	153.6	377.4	508.4	464.9	308.2	Dizziness, insomnia
นอนไม่หลับ									
แน่นในอก จุกเสียด แน่นทอ้ง ปวดทอ้ง	1,282.5	348.7	933.8	122.1	213.5	340.8	339.6	266.5	Dyspepsia, abdominal pain
ทอ้งเสีย ธาตุไม่ปกติ ถ้ำซทอ้ง ทอ้งร่วง	253.5	83.1	170.4	34.3	60.2	62.0	49.2	47.8	Diarrhea
หอบ หืด	49.2	14.7	34.5	5.5	11.9	10.6	10.3	10.9	Asthma
โรคผิวหนัง สิ้นคัน กลดก เกดื้อน เริ่ม งูสวัด	712.3	242.8	469.5	92.2	143.2	168.4	272.6	35.9	Skin diseases
ผี แผลพุพอง									
ซำบใน พกซำ คัดชดชอยก ปวดเมื่อย	2,020.0	548.3	1,471.7	210.2	388.3	424.7	730.3	266.5	Body confusion
ซำบพยาถิ	4.2	1.1	3.0	*	0.9	1.1	1.6	0.7	Parasite
ไฟไหม้ น้ำร้อนดวก	75.4	22.9	52.6	9.1	12.4	16.7	29.0	8.2	Burns
อีสุก อีใส หัด	39.8	18.9	20.9	12.4	5.1	3.2	9.3	9.9	Chicken pox, measles
เบาหวาน	179.7	66.1	113.6	22.2	35.4	36.3	67.9	17.9	Diabetes mellitus
มะเร็ง	26.6	9.3	17.4	4.5	6.8	7.1	4.0	4.3	Cancer
ริดสีดวงจุก ริดสีดวงทวาร	70.7	17.3	53.3	4.4	9.9	17.6	30.2	8.5	Nasal polyps, hemorrhoids
อื่น ๆ	365.0	92.6	272.4	39.2	50.9	82.2	147.7	44.9	Others
ไม่ทราบ	51.3	15.9	35.4	3.7	19.0	6.5	14.7	7.4	Unknown

ตารางที่ 40 จำนวนประชากรที่ใช้ยาแผนโบราณหรือยาสุมไพรรักษาโรค จำแนกตามกลุ่มโรค เพศ เขตการปกครอง และภาค (ต่อ)

TABLE 40 NUMBER OF POPULATION WHO USE TRADITIONAL OR HERBAL MEDICINE TO CURE DISEASES BY TYPE OF DISEASES OR SYMPTOMS, SEX, AREA AND REGION (CONTD.)

กลุ่มโรค และเพศ	ทั่วราชอาณาจักร	ในเขตเทศบาล		นอกเขตเทศบาล	กรุงเทพฯ - มหานคร	กลาง (ไม่รวมกทม.)	เหนือ Northeastern region	ตะวันออกเฉียงเหนือ	ใต้ Southern region	ชนิดของโรคหรืออาการ
		เทศบาล	area							
ชาย	3,405.9	996.0	2,409.9	367.2	650.5	796.9	1,095.9	495.4	Male	
จังหวัด คิดจุมูก น้ำพุเทใส ไค เจ็บคอ ซึบ	475.3	181.6	293.8	89.0	97.1	69.7	166.7	52.8	Common cold	
เสมหะ										
ปวดฟัน ร้มนวด เหวืออักเสด แผลในปาก	35.0	12.2	22.8	4.8	3.7	8.4	9.6	8.4	Dental caries, gingivitis	
ผอมแห้ง อ่อนเพลีย หน้มีด รังเวียนศีรษะ	461.3	130.1	331.2	32.0	100.1	146.3	94.6	88.3	Dizziness, insomnia	
นอนไม่หลับ										
แน่นในอก จุกเสียด แน่นท้อง ปวดท้อง	584.2	150.3	433.9	57.0	90.2	148.6	172.3	116.1	Dyspepsia, abdominal pain	
ท้องเสีย ชาติไม่ปกติ ถ่ายท้อง ท้องร่วง	114.7	35.9	78.8	15.9	26.3	30.2	18.8	23.5	Diarrhea	
หอบ หืด	28.1	6.6	21.5	2.6	7.3	7.0	4.7	6.5	Asthma	
โรคผิวหนัง ผื่นคัน กลดาก เกื้ออน เริ่ม งูสวัด	340.0	109.9	230.2	35.6	75.0	86.2	126.3	16.8	Skin diseases	
ผี แผลพุพอง										
ไข้ใน พกช้า เค็ดชดชอยก ปวดเมื่อย	1,006.7	268.2	738.5	95.5	188.7	214.7	370.0	137.8	Body confusion	
ขับพยาธิ	3.0	0.5	2.5	*	0.5	1.0	1.0	0.5	Parasite	
ไฟไหม้ น้ำร้อนลวก	32.5	8.0	24.6	4.2	7.5	6.3	12.4	2.1	Burns	
อีสุก อีใส หัด	15.8	5.9	9.9	2.3	1.1	2.4	4.4	5.6	Chicken pox, measles	
เบาหวาน	67.1	28.9	38.2	10.0	12.7	16.3	19.4	8.8	Diabetes mellitus	
มะเร็ง	8.1	3.7	4.4	1.4	2.4	2.5	1.7	0.3	Cancer	
ริดสีดวงจุมูก ริดสีดวงทวาร	46.7	12.2	34.6	4.0	7.6	11.2	18.6	5.4	Nasal polyps, hemorrhoids	
อื่น ๆ	163.9	35.1	128.8	11.2	21.3	42.0	70.4	19.0	Others	
ไม่ทราบ	23.4	7.1	16.3	1.8	8.9	4.1	5.0	3.6	Unknown	

หน่วยเป็นพัน: In thousands

ตารางที่ 40 จำนวนประชากรที่ใช้ยาแผนโบราณหรือยาสุมไพรรักษาโรค จำแนกตามกลุ่มโรค เขตเขตการปกครอง และภาค (ต่อ)

TABLE 40 NUMBER OF POPULATION WHO USE TRADITIONAL OR HERBAL MEDICINE TO CURE DISEASES BY TYPE OF DISEASES OR SYMPTOMS, SEX, AREA AND REGION (CONTD.)

กลุ่มโรค และเขต	ทั่วราชอาณาจักร	ในเขต		นอกเขตเทศบาล	กรุงเทพฯ - มหานคร	กลาง (ไม่รวมกทม.)	เหนือ Northern	ตะวันออกเฉียงเหนือ Northeastern	ใต้ Southern	ชนิดของโรคหรืออาการ Type of diseases or symptoms,
		เทศบาล	area							
หญิง	4,676.9	1,455.5	3,221.4	566.9	919.4	1,054.3	1,456.5	679.9	Female	
จังหวัด คัดจุก น้ำพุเทวด ไชยศอก ชัย	585.6	245.3	340.3	121.6	129.0	78.7	187.9	68.4	Common cold	
เสมหะ										
ปวดฟัน ริมฝีปาก เหงือกอักเสบ แผลในปาก	44.3	12.1	32.2	5.4	5.1	8.8	16.9	8.1	Dental caries, gingivitis	
ผอมแห้ง ออบเพศชาย หน้ำมืด ใจเวียนศีรษะ นอนไม่หลับ	1,351.3	388.5	962.8	121.6	277.3	362.1	370.3	219.9	Dizziness, insomnia	
แน่นในอก จุกเสียด แน่นท้อง ปวดท้อง	698.3	198.4	499.8	65.1	123.3	192.1	167.4	150.4	Dyspepsia, abdominal pain	
ท้องเสีย ชาติไม่ปกติ ถ่ายท้อง ท้องร่วง	138.8	47.2	91.5	18.4	33.9	31.8	30.4	24.3	Diarrhea	
หอบ หืด	21.1	8.1	13.0	2.9	4.6	3.6	5.6	4.4	Asthma	
โรคผิวหนัง ผื่นคัน กลาก เกาต์ เริ่ม งูสวัด	372.2	132.9	239.3	56.5	68.2	82.2	146.3	19.1	Skin diseases	
ไข้ แผลพุพอง										
ไข้ใน ฟกช้ำ เติ็ดขัดยอก ปวดเมื่อย	1,013.4	280.1	733.2	114.7	199.6	210.1	360.2	128.8	Body confusion	
ขับพยาธิ	1.2	0.6	0.6	*	0.4	*	0.6	0.2	Parasite	
ไฟไหม้ น้ำร้อนลวก	42.9	14.9	28.0	4.9	4.9	10.5	16.6	6.0	Burns	
อีสุก อีใส หัด	24.0	13.1	11.0	10.0	4.0	0.8	4.9	4.3	Chicken pox, measles	
เบาหวาน	112.6	37.2	75.4	12.3	22.7	20.1	48.5	9.1	Diabetes mellitus	
มะเร็ง	18.5	5.6	13.0	3.1	4.5	4.6	2.3	4.0	Cancer	
ริดสีดวงจมูก ริดสีดวงทวาร	24.0	5.2	18.8	0.5	2.3	6.4	11.6	3.1	Nasal polyps, hemorrhoids	
อื่น ๆ	201.1	57.5	143.6	28.0	29.6	40.2	77.3	26.0	Others	
ไม่ทราบ	27.8	8.8	19.1	1.9	10.0	2.4	9.7	3.8	Unknown	

หมายเหตุ: \* น้อยกว่า 0.1

Note: \* Less than 0.1

หน่วยเป็นพัน: In thousands



ตารางที่ 41 จำนวนประชากรที่ใช้ยาแผนโบราณหรือยาสมุนไพรรักษาโรค จำนวนตามกลุ่มโรค รูปแบบของยาที่ใช้ เพศ และเขตการปกครอง

TABLE 41 NUMBER OF POPULATION WHO USE TRADITIONAL OR HERBAL MEDICINE TO CURE DISEASES BY TYPE OF DISEASES OR SYMPTOMS, TYPE OF TREATMENT, SEX AND AREA

กลุ่มโรค เพศ และเขตการปกครอง	รูปแบบของยาที่ใช้				หน่วยเป็นพัน: Inthousands	
	รวม Total	ใช้ยาสมุนไพร เพียงชนิดเดียว Only herbal medicine	ยาแผนโบราณ			Type of diseases or symptoms, sex and area
		ใช้ยาสมุนไพร พร้อมยาแผนโบราณ Ready - made herbal/ traditional medicine	ใช้ยาสมุนไพร/ ยาแผนโบราณ แบบสำเร็จรูป Ready - made herbal/ traditional medicine	ไม่ทราบ Unknown		
รวม	8,082.8	1,284.8	1,066.1	5,726.6	Total	
ไข้หวัด คัดจมูก น้ำมูกไหล ไอ เจ็บคอ ขับเสมหะ	1,061.0	152.2	90.0	818.7	- Common cold	
ปวดฟัน ริมฝีปาก เหงือกอักเสบ แผลในปาก	79.3	14.2	14.2	50.9	- Dental caries, gingivitis	
ผอมแห้ง อ่อนเพลีย หน้ามืด วิงเวียนศีรษะ นอนไม่หลับ	1,812.5	83.6	259.5	1,468.3	0.5 Dizziness, insomnia	
แน่นในอก จุกเสียด แน่นท้อง ปวดท้อง	1,282.5	155.6	156.5	970.1	0.1 Dyspepsia, abdominal pain	
ท้องเสีย ชาติไม่ปกติ ถ่ายท้อง ท้องร่วง	253.5	51.9	22.3	179.2	* - Diarrhea	
หอบ ทืด	49.2	13.2	8.6	27.4	* - Asthma	
โรคผิวหนัง ผื่นคัน กลาก เกาฬอน เริม งูสวัด ฝี แผลพุพอง	712.3	107.0	75.3	529.6	0.4 - Skin diseases	
ไข้ ปวดศีรษะ เติบโตช้า เติบโตช้าผิดปกติ ปวดเมื่อย ข้ออักเสบ	2,020.0	322.4	327.8	1,366.6	2.7 Body confusion	
ไฟไหม้ น้ำร้อนลวก	4.2	*	*	4.2	* - Parasite	
อีสุกอีใส หัด	75.4	65.8	*	9.6	* - Burns	
เบาหวาน	39.8	5.3	2.8	31.8	* - Chicken pox, measles	
มะเร็ง	179.7	87.7	30.5	61.5	* - Diabetes mellitus	
ริดสีดวงจมูก ริดสีดวงทวาร	26.6	13.3	5.2	8.1	* - Cancer	
อื่น ๆ	70.7	19.4	16.1	35.2	0.1 - Nasal polyps, hemorrhoids	
ไม่ทราบ	365.0	165.8	49.2	149.4	0.6 - Others	
	51.3	27.2	8.2	15.9	- - Unknown	

ตารางที่ 41 จำนวนประชากรที่ใช้ยาแผนโบราณหรือยาสมุนไพรรักษาโรค จำนวนตามกลุ่มโรค รูปแบบของยาที่ใช้ เพศ และเขตการปกครอง (ต่อ)

TABLE 41 NUMBER OF POPULATION WHO USE TRADITIONAL OR HERBAL MEDICINE TO CURE DISEASES BY TYPE OF DISEASES OR SYMPTOMS, TYPE OF TREATMENT, SEX AND AREA (CONTD.)

กลุ่มโรค เพศ และเขตการปกครอง	รวม Total	รูปแบบของยาที่ใช้			Type of treatment			Type of diseases or symptoms, sex and area
		ใช้ยาสมุนไพร เพียงชนิดเดียว Only herbal medicine	ใช้ยาแผนโบราณแบบตำรับ Traditional medicine	ใช้ยาสมุนไพร ยาแผนโบราณแบบสำเร็จรูป Ready - made herbal/traditional medicine	อื่นๆ Others	ไม่ทราบ Unknown		
ชาย	3,405.9	586.6	434.8	2,382.6	1.9	-	Male	
ใช้หวัด คัดจมูก น้ำมูกไหล ไอ เจ็บคอ ขับเสมหะ	475.3	74.4	40.2	360.7	*	-	Common cold	
ปวดฟัน ริมฝีปาก เหงือกอักเสบ แผลในปาก	35.0	4.8	5.8	24.3	*	-	Dental caries, gingivitis	
ผอมแห้ง อ่อนเพลีย หน้ำมืด ริงเวียนศีรษะ	461.3	18.4	60.6	382.2	*	-	Dizziness, insomnia	
นอนไม่หลับ								
แน่นในอก จุกเสียด แน่นท้อง ปวดท้อง	584.2	78.3	72.6	433.2	0.1	-	Dyspepsia, abdominal pain	
ท้องเสีย ชาติไม่ปกติ ถ่ายท้อง ท้องร่วง	114.7	29.6	7.6	77.5	*	-	Diarrhea	
หอบ ทืด	28.1	8.4	3.3	16.4	*	-	Asthma	
โรคผิวหนัง ผื่นคัน กดาก เกา ลื่น เริ่ม งูสวัด	340.0	42.9	32.6	264.2	0.4	-	Skin diseases	
ฝี แผลพุพอง								
ไข้ ปวดศีรษะ เหนื่อย	1,006.7	160.1	166.9	678.6	1.1	-	Body confusion	
ไข้หวัด	3.0	*	*	3.0	*	-	Parasite	
ไฟไหม้ น้ำร้อนลวก	32.5	27.1	*	5.5	*	-	Burns	
อีสุก อีใส หัด	15.8	3.8	1.5	10.5	*	-	Chicken pox, measles	
เบาหวาน	67.1	34.5	9.8	22.8	*	-	Diabetes mellitus	
มะเร็ง	8.1	5.4	0.9	1.7	*	-	Cancer	
ริดสีดวงจมูก ริดสีดวงทวาร	46.7	14.5	9.2	23.0	*	-	Nasal polyps, hemorrhoids	
อื่นๆ	163.9	72.2	20.0	71.4	0.3	-	Others	
ไม่ทราบ	23.4	12.2	3.6	7.6	-	-	Unknown	

หน่วยเป็นพัน: Inthousands

ตารางที่ 41 จำนวนประชากรที่ใช้ยาแผนโบราณหรือยาสมุนไพรรักษาโรค จำนวนตามกลุ่มโรค รูปแบบของยาที่ใช้ เพศ และเขตการปกครอง (ต่อ)

TABLE 41 NUMBER OF POPULATION WHO USE TRADITIONAL OR HERBAL MEDICINE TO CURE DISEASES BY TYPE OF DISEASES OR SYMPTOMS, TYPE OF TREATMENT, SEX AND AREA (CONTD.)

กลุ่มโรค เพศ และเขตการปกครอง	รูปแบบของยาที่ใช้				รวม Total	Type of treatment			หน่วยเป็นพัน: Inthousands
	ใช้ยาสมุนไพร เพียงชนิดเดียว Only herbal medicine	ใช้ยาแผนโบราณ แบบตำรับ Traditional medicine	ใช้ยาสมุนไพร/ ยาแผนโบราณ แบบสำเร็จรูป Ready - made herbal/ traditional medicine	อื่น ๆ Others		ไม่ทราบ Unknown	Type of diseases or syptoms, sex and area		
หญิง	698.2	631.3	3,343.9	2.4	4,676.9	1.1	Female		
ไข้หวัด คัดจมูก น้ำมูกไหล ไอ เจ็บคอ ขับเสมหะ	77.8	49.8	458.0	*	585.6	-	Common cold		
ปวดฟัน ริมฝีปาก เหงือกอักเสบ แผลในปาก	9.4	8.3	26.5	*	44.3	-	Dental caries, gingivitis		
ผอมแห้ง อ่อนเพลีย หนักมีด รังเขยิบศีรษะ นอนไม่หลับ	65.2	198.8	1,086.1	0.5	1,351.3	0.6	Dizziness, insomnia		
แน่นในอก จุกเสียด แน่นท้อง ปวดท้อง	77.4	84.0	536.9	*	698.3	-	Dyspepsia, abdominal pain		
ท้องเสีย ชาติไม่ปกติ ถ่ายท้อง ท้องร่วง	22.4	14.7	101.7	*	138.8	-	Diarrhea		
หอบ ทืด	4.8	5.3	11.0	*	21.1	-	Asthma		
โรคผิวหนัง ผื่นคัน กลาก เกาต์ เริ่ม งูสวัด ฝี แผลพุพอง	64.1	42.7	265.5	*	372.2	-	Skin diseases		
ไข้ใน ฟกช้ำ เคล็ดขัดยอก ปวดเมื่อย ข้อพิการ	162.3	160.9	688.1	1.6	1,013.4	0.5	Body confusion		
ไฟไหม้ น้ำร้อนลวก	38.7	*	1.2	*	1.2	-	Parasite		
อีสุก อีใส หัด	1.5	1.3	4.1	*	42.9	-	Burns		
เบาหวาน	53.2	20.7	21.3	*	24.0	-	Chicken pox, measles		
มะเร็ง	7.9	4.2	38.6	*	112.6	-	Diabetes mellitus		
ริดสีดวงจมูก ริดสีดวงทวาร	4.8	6.8	6.4	*	18.5	-	Cancer		
อื่น ๆ	93.7	29.2	12.2	0.1	24.0	-	Nasal polyps, hemorrhoids		
ไม่ทราบ	15.0	4.5	78.0	0.2	201.1	-	Others		
			8.3	-	27.8	-	Unknown		

ตารางที่ 41 จำนวนประชากรที่ใช้ยาแผนโบราณหรือยาสมุนไพรรักษาโรค จำนวนตามกลุ่มโรค รูปแบบของยาที่ใช้ เพศ และเขตการปกครอง (ต่อ)

TABLE 41 NUMBER OF POPULATION WHO USE TRADITIONAL OR HERBAL MEDICINE TO CURE DISEASES BY TYPE OF DISEASES OR SYMPTOMS, TYPE OF TREATMENT, SEX AND AREA (CONTD.)

กลุ่มโรค เพศ และเขตการปกครอง	รูปแบบของยาที่ใช้				รวม Total	Type of treatment				หน่วยเป็นพัน: Inthousands
	ใช้ยาสมุนไพร เพียงชนิดเดียว Only herbal medicine	ใช้ยาแผนโบราณ แบบตำรับ Traditional medicine	ใช้ยาสมุนไพร แบบสำเร็จรูป Ready - made herbal/ traditional medicine	ไม่ทราบ Unknown		อื่น ๆ Others	Type of diseases or syptoms, sex and area			
ในเขตเทศบาล	307.5	332.0	1,811.2	-	2,451.5	0.7	-	-	-	Municipal area
จังหวัด นครราชสีมา	55.0	41.8	330.1	-	426.9	*	-	-	-	Common cold
ปวดฟัน ริมฝีปาก เหงือกอักเสบ แผลในปาก	5.4	2.9	16.1	-	24.3	*	-	-	-	Dental caries, gingivitis
ผอมแห้ง อ่อนเพลีย หนาวมีดิ่ง เวียนศีรษะ นอนไม่หลับ	22.1	68.5	428.0	-	518.6	*	-	-	-	Dizziness, insomnia
แน่นในอก จุกเสียด แน่นท้อง ปวดท้อง	33.8	38.5	276.3	-	348.7	0.1	-	-	-	Dyspepsia, abdominal pain
ท้องเสีย ชาติไม่ปกติ ถ่ายท้อง ท้องร่วง	15.5	9.5	58.2	-	83.1	*	-	-	-	Diarrhea
หอบ ทืด	4.3	1.9	8.4	-	14.7	*	-	-	-	Asthma
โรคผิวหนัง ผื่นคัน กลาก เกาต์ เริ่ม งูสวัด ฝี แผลพุพอง	27.7	33.6	181.3	-	242.8	0.1	-	-	-	Skin diseases
ไข้ใน ฟกช้ำ เคล็ดขัดยอก ปวดเมื่อย ข้อพิการ	47.1	97.8	403.0	-	548.3	0.4	-	-	-	Body confusion
ไฟไหม้ น้ำร้อนลวก	*	*	1.1	-	1.1	*	-	-	-	Parasite
อีสุก อีใส หัด	17.2	1.6	5.6	-	22.9	*	-	-	-	Burns
เบาหวาน	0.1	13.4	17.2	-	18.9	*	-	-	-	Chicken pox, measles
มะเร็ง	28.7	2.1	24.0	-	66.1	*	-	-	-	Diabetes mellitus
ริดสีดวงจมูก ริดสีดวงทวาร	4.6	2.9	2.6	-	9.3	*	-	-	-	Cancer
อื่น ๆ	4.7	14.6	9.7	-	17.3	0.1	-	-	-	Nasal polyps, hemorrhoids
ไม่ทราบ	32.9	2.9	44.9	-	92.6	0.1	-	-	-	Others
	8.5	2.9	4.5	-	15.9	-	-	-	-	Unknown

ตารางที่ 41 จำนวนประชากรที่ใช้ยาแผนโบราณหรือยาสมุนไพรรักษาโรค จำนวนตามกลุ่มโรค รูปแบบของยาที่ใช้ เพศ และเขตการปกครอง (ต่อ)

TABLE 41 NUMBER OF POPULATION WHO USE TRADITIONAL OR HERBAL MEDICINE TO CURE DISEASES BY TYPE OF DISEASES OR SYMPTOMS, TYPE OF TREATMENT, SEX AND AREA (CONTD.)

กลุ่มโรค เพศ และเขตการปกครอง	รวม Total	รูปแบบของยาที่ใช้			Type of treatment			หน่วยเป็นพัน: Inthousands
		ใช้ยาสมุนไพร เพียงชนิดเดียว Only herbal medicine	ใช้ยาแผนโบราณ แบบตำรับ Traditional medicine	ใช้ยาสมุนไพร ยาแผนโบราณ แบบสำเร็จรูป Ready - made herbal/ traditional medicine	อื่นๆ Others	ไม่ทราบ Unknown	Type of diseases or syptoms, sex and area	
นอกเขตเทศบาล	5,631.3	977.2	734.0	3,915.4	3.6	1.1	Non-municipal area	
จังหวัด นครราชสีมา	634.1	97.3	48.2	488.6	*	-	Common cold	
ปวดฟัน ริมฝีปาก เหงือกอักเสบ แผลในปาก	54.9	8.9	11.3	34.8	*	-	Dental caries, gingivitis	
ผอมแห้ง อ่อนเพลีย หนาวมีดิ่ง เวียนศีรษะ	1,293.9	61.5	191.0	1,040.3	0.5	0.6	Dizziness, insomnia	
นอนไม่หลับ								
แน่นในอก จุกเสียด แน่นท้อง ปวดท้อง	933.8	121.9	118.1	693.8	*	-	Dyspepsia, abdominal pain	
ท้องเสีย ชาติไม่ปกติ ถ่ายท้อง ท้องร่วง	170.4	36.5	12.8	121.0	*	-	Diarrhea	
หอบ ทืด	34.5	8.8	6.7	19.0	*	-	Asthma	
โรคผิวหนัง ผื่นคัน กลาก เกาต์ เริ่ม งูสวัด	469.5	79.3	41.7	348.3	0.3	-	Skin diseases	
ไข้ แผลพุพอง								
ไข้ใน ฟกช้ำ เคล็ดขัดยอก ปวดเมื่อย	1,471.7	275.3	230.0	963.6	2.4	0.5	Body confusion	
ขับพยาธิ	3.0	*	*	3.0	*	-	Parasite	
ไฟไหม้ น้ำร้อนลวก	52.6	48.6	*	4.0	*	-	Burns	
อีสุก อีใส หัด	20.9	5.2	1.2	14.5	*	-	Chicken pox, measles	
เบาหวาน	113.6	59.0	17.2	37.5	*	-	Diabetes mellitus	
มะเร็ง	17.4	8.8	3.0	5.5	*	-	Cancer	
ริดสีดวงจมูก ริดสีดวงทวาร	53.3	14.7	13.2	25.5	*	-	Nasal polyps, hemorrhoids	
อื่นๆ	272.4	132.9	34.5	104.5	0.5	-	Others	
ไม่ทราบ	35.4	18.8	5.2	11.4	-	-	Unknown	

หมายเหตุ: \* น้อยกว่า 0.1

ตารางที่ 42 จำนวนและอัตราร้อยละของประชากรที่ใช้ยาแผนโบราณหรือยาสมุนไพรรักษาโรค จำนวนตามกลุ่มโรค ชนิดของยาที่ใช้ เพศ และเขตการปกครอง

TABLE 42 NUMBER AND PERCENT OF POPULATION WHO USE TRADITIONAL OR HERBAL MEDICINE TO CURE DISEASES BY TYPE OF DISEASES OR SYMPTOMS, KIND OF TREATMENT, SEX AND AREA

หน่วยเป็นพัน: Inthousands

กลุ่มโรค เพศ และเขตการปกครอง	ชนิดของยาที่ใช้						Type of diseases or symptoms, sex and area		
	จำนวน		ชนิดของยาที่ใช้		Kind of treatment				
	รวม	ยาสมุนไพร	จำนวน	ยาแผนโบราณ	รวม	ยาสมุนไพร			
	Total	Herbal medicine	Traditional medicine	Unknown	Total	Herbal medicine	Traditional medicine	Unknown	
รวม	8,082.8	1,497.0	6,572.7	13.1	100.0	18.5	81.3	0.2	Total
ใช้หวัด คัดจมูก น้ำมูกไหล ไอ เจ็บคอ ขับเสมหะ	1,061.0	192.6	868.6	1.8	100.0	18.2	81.7	0.2	Common cold
ปวดฟัน รักษาริดสีดวงทวาร แผลในปาก	79.3	19.5	59.8	-	100.0	24.6	75.4	-	Dental caries, gingivitis
ผอมแห้ง อ่อนเพลีย หนาวมีด ริงเวียนศีรษะ	1,812.5	97.6	1,713.8	1.2	100.0	5.4	94.6	0.1	Dizziness, insomnia
นอนไม่หลับ									
แน่นในอก จุกเสียด แน่นท้อง ปวดท้อง	1,282.5	174.1	1,108.0	0.4	100.0	13.6	86.4	*	Dyspepsia, abdominal pain
ท้องเสีย ธาตุไม่ปกติ ถ่ายท้อง ท้องร่วง	253.5	59.2	194.3	-	100.0	23.4	76.6	-	Diarrhea
หอบ ทืด	49.2	17.0	32.2	-	100.0	34.6	65.4	-	Asthma
โรคผิวหนัง ผื่นคัน กลาก เกาฬอน เริม งูสวัด	712.3	120.6	591.7	-	100.0	16.9	83.1	-	Skin diseases
ผี แผลพพอง									
ไข้ใน ฟกช้ำ เค็ดขัดขยอก ปวดเมื่อย	2,020.0	360.7	1,654.0	5.3	100.0	17.9	81.9	0.3	Body confusion
ขับพยาธิ	4.2	*	4.2	-	100.0	*	100.0	-	Parasite
ไฟไหม้ น้ำร้อนลวก	75.4	72.9	2.6	-	100.0	96.7	3.4	-	Burns
อีสุก อีใส ทืด	39.8	5.5	34.3	-	100.0	13.8	86.2	-	Chicken pox, measles
เบาหวาน	179.7	107.2	70.9	1.6	100.0	59.7	39.5	0.9	Diabetes mellitus
มะเร็ง	26.6	15.6	11.0	-	100.0	58.6	41.4	-	Cancer
ริดสีดวงจมูก ริดสีดวงทวาร	70.7	23.4	47.2	0.1	100.0	33.1	66.8	0.1	Nasal polyps, hemorrhoids
อื่น ๆ	365.0	200.2	162.7	2.1	100.0	54.8	44.6	0.6	Others
ไม่ทราบ	51.3	31.0	19.7	0.5	100.0	60.4	38.4	1.0	Unknown

ตารางที่ 42 จำนวนและอัตราร้อยละของประชากรที่ใช้ยาแผนโบราณหรือยาสมุนไพรรักษาโรค จำนวนตามกลุ่มโรค ชนิดของยาที่ใช้ เพศ และเขตการปกครอง (ต่อ)  
 TABLE 42 NUMBER AND PERCENT OF POPULATION WHO USE TRADITIONAL OR HERBAL MEDICINE TO CURE DISEASES BY TYPE OF DISEASES OR SYMPTOMS,  
 KIND OF TREATMENT, SEX AND AREA (CONTD.)

กลุ่มโรค เพศ และเขตการปกครอง	ชนิดของยาที่ใช้						Type of diseases or symptoms, sex and area		
	จำนวน		ชนิดของยาที่ใช้		Kind of treatment				
	รวม Total	ยาสมุนไพร Herbal medicine	ยาแผนโบราณ Traditional medicine	ไม่ทราบ Unknown	รวม Total	ยาสมุนไพร Herbal medicine		ยาแผนโบราณ Traditional medicine	ไม่ทราบ Unknown
ชาย	3,405.9	675.8	2,723.1	7.0	100.0	19.8	80.0	0.2	Male
ใช้หวัด คัดจมูก น้ำมูกไหล ไอ เจ็บคอ ขับเสมหะ	475.3	94.7	379.7	0.9	100.0	19.9	79.9	0.2	Common cold
ปวดฟัน รักษาริดสีดวงทวาร แผลในปาก	35.0	7.0	28.0	-	100.0	20.0	80.0	-	Dental caries, gingivitis
ผอมแห้ง อ่อนเพลีย หนาวมีด ริงเวียนศีรษะ	461.3	21.4	439.8	-	100.0	4.6	95.3	-	Dizziness, insomnia
นอนไม่หลับ									
แน่นในอก จุกเสียด แน่นท้อง ปวดท้อง	584.2	85.4	498.5	0.3	100.0	14.6	85.3	0.1	Dyspepsia, abdominal pain
ท้องเสีย ธาตุไม่ปกติ ถ่ายท้อง ท้องร่วง	114.7	33.0	81.7	-	100.0	28.8	71.2	-	Diarrhea
หอบ ทืด	28.1	10.4	17.7	-	100.0	37.0	63.0	-	Asthma
โรคผิวหนัง ผื่นคัน กลาก เกาต์ เริ่ม งูสวัด	340.0	47.7	292.3	-	100.0	14.0	86.0	-	Skin diseases
ผี แผลพุพอง									
ไข้ใน ฟกช้ำ เค็ดขัดขยอก ปวดเมื่อย	1,006.7	175.9	827.8	2.9	100.0	17.5	82.2	0.3	Body confusion
ขับพยาธิ	3.0	*	3.0	-	100.0	*	100.0	-	Parasite
ไฟไหม้ น้ำร้อนลวก	32.5	32.3	0.3	-	100.0	99.4	0.9	-	Burns
อีสุก อีเส ทืด	15.8	4.1	11.7	-	100.0	25.9	74.1	-	Chicken pox, measles
เบาหวาน	67.1	42.8	23.6	0.7	100.0	63.8	35.2	1.0	Diabetes mellitus
มะเร็ง	8.1	5.6	2.5	-	100.0	69.1	30.9	-	Cancer
ริดสีดวงจมูก ริดสีดวงทวาร	46.7	17.0	29.7	0.1	100.0	36.4	63.6	0.2	Nasal polyps, hemorrhoids
อื่น ๆ	163.9	84.2	77.8	2.0	100.0	51.4	47.5	1.2	Others
ไม่ทราบ	23.4	14.3	9.0	0.1	100.0	61.1	38.5	0.4	Unknown

หน่วยเป็นพัน: Inthousands

ตารางที่ 42 จำนวนและอัตราร้อยละของประชากรที่ใช้ยาแผนโบราณหรือยาสมุนไพรรักษาโรค จำนวนตามกลุ่มโรค ชนิดของยาที่ใช้ เพศ และเขตการปกครอง (ต่อ)  
 TABLE 42 NUMBER AND PERCENT OF POPULATION WHO USE TRADITIONAL OR HERBAL MEDICINE TO CURE DISEASES BY TYPE OF DISEASES OR SYMPTOMS,  
 KIND OF TREATMENT, SEX AND AREA (CONTD.)

กลุ่มโรค เพศ และเขตการปกครอง	ชนิดของยาที่ใช้						Type of diseases or symptoms, sex and area					
	จำนวน		ชนิดของยาที่ใช้		Kind of treatment							
	รวม Total	ยาสมุนไพร Herbal medicine	ยาแผนโบราณ Traditional medicine	ไม่ทราบ Unknown	รวม Total	ยาสมุนไพร Herbal medicine		ยาแผนโบราณ Traditional medicine	ไม่ทราบ Unknown	Percent		
หญิง												
ใช้หวัด คัดจมูก น้ำมูกไหล ไอ เจ็บคอ ขับเสมหะ	4,676.9	821.2	3,849.7	6.0	100.0	17.6	82.3	0.1	Female			
ปวดฟัน ริมฝีปาก เพ็งอกอักเสบบ แผลในปาก	585.6	97.8	486.9	0.9	100.0	16.7	83.1	0.2	Common cold			
ผอมแห้ง อ่อนเพลีย หนาวมีด ริงเวียนศีรษะ	44.3	12.5	31.8	-	100.0	28.2	71.8	-	Dental caries, gingivitis			
นอนไม่หลับ	1,351.3	76.2	1,273.9	1.2	100.0	5.6	94.3	0.1	Dizziness, insomnia			
แน่นในอก จุกเสียด แน่นท้อง ปวดท้อง	698.3	88.7	609.5	-	100.0	12.7	87.3	-	Dyspepsia, abdominal pain			
ท้องเสีย ธาตุไม่ปกติ ถ่ายท้อง ท้องร่วง	138.8	26.2	112.6	-	100.0	18.9	81.1	-	Diarrhea			
หอบ ทืด	21.1	6.6	14.4	-	100.0	31.3	68.2	-	Asthma			
โรคผิวหนัง ผื่นคัน กลาก เกาฬอน เริ่ม งูสวัด	372.2	72.9	299.3	-	100.0	19.6	80.4	-	Skin diseases			
ผี แผลพพอง												
ไข้ใน ฟกซ้ำ เค็ดขัดขยอก ปวดเมื่อย	1,013.4	184.8	826.1	2.4	100.0	18.2	81.5	0.2	Body confusion			
ขับพยาธิ	1.2	*	1.2	-	100.0	*	100.0	-	Parasite			
ไฟไหม้ น้ำร้อนลวก	42.9	40.6	2.3	-	100.0	94.6	5.4	-	Burns			
อีสุก อีใส ทืด	24.0	1.5	22.6	-	100.0	6.3	94.2	-	Chicken pox, measles			
เบาหวาน	112.6	64.4	47.3	0.9	100.0	57.2	42.0	0.8	Diabetes mellitus			
มะเร็ง	18.5	10.0	8.5	-	100.0	54.1	45.9	-	Cancer			
ริดสีดวงจมูก ริดสีดวงทวาร	24.0	6.4	17.5	-	100.0	26.7	72.9	-	Nasal polyps, hemorrhoids			
อื่น ๆ	201.1	116.0	85.0	0.1	100.0	57.7	42.3	*	Others			
ไม่ทราบ	27.8	16.6	10.7	0.5	100.0	59.7	38.5	1.8	Unknown			

หน่วยเป็นพัน: Inthousands



ตารางที่ 42 จำนวนและอัตราร้อยละของประชากรที่ใช้ยาแผนโบราณหรือยาสมุนไพรรักษาโรค จำนวนตามกลุ่มโรค ชนิดของยาที่ใช้ เพศ และเขตการปกครอง (ต่อ)  
 TABLE 42 NUMBER AND PERCENT OF POPULATION WHO USE TRADITIONAL OR HERBAL MEDICINE TO CURE DISEASES BY TYPE OF DISEASES OR SYMPTOMS,  
 KIND OF TREATMENT, SEX AND AREA (CONTD.)

กลุ่มโรค เพศ และเขตการปกครอง	ชนิดของยาที่ใช้						Kind of treatment			Type of diseases or symptoms, sex and area
	จำนวน		Number		อัตราร้อยละ		Percent			
	รวม	ยาสมุนไพร	ยาแผนโบราณ	ไม่ทราบ	รวม	ยาสมุนไพร	ยาแผนโบราณ	ไม่ทราบ		
Total	Herbal medicine	Traditional medicine	Unknown	Total	Herbal medicine	Traditional medicine	Unknown			
ในเขตเทศบาล	2,451.5	394.5	2,053.5	3.5	100.0	16.1	83.8	0.1	Municipal area	
ใช้หวัด คัดจมูก น้ำมูกไหล ไอ เจ็บคอ ขับเสมหะ	426.9	76.5	350.2	0.2	100.0	17.9	82.0	*	Common cold	
ปวดฟัน รักษาริดสีดวงทวาร แผลในปาก	24.3	7.8	16.5	-	100.0	32.1	67.9	-	Dental caries, gingivitis	
ผอมแห้ง อ่อนเพลีย หนาวมีด วัณโรค	518.6	27.7	490.6	0.4	100.0	5.3	94.6	0.1	Dizziness, insomnia	
นอนไม่หลับ										
แน่นในอก จุกเสียด แน่นท้อง ปวดท้อง	348.7	40.2	308.5	0.1	100.0	11.5	88.5	*	Dyspepsia, abdominal pain	
ท้องเสีย ธาตุไม่ปกติ ถ่ายท้อง ท้องร่วง	83.1	20.2	62.9	-	100.0	24.3	75.7	-	Diarrhea	
หอบ ทืด	14.7	5.8	8.9	-	100.0	39.5	60.5	-	Asthma	
โรคผิวหนัง ผื่นคัน กลาก เกาต์ เริ่ม งูสวัด	242.8	33.0	209.8	-	100.0	13.6	86.4	-	Skin diseases	
ฝี แผลพุพอง										
ไข้ใน ฟกช้ำ เค็ดขัดขยอก ปวดเมื่อย	548.3	61.3	486.2	0.8	100.0	11.2	88.7	0.1	Body confusion	
ขับพยาธิ	1.1	*	1.1	-	100.0	*	100.0	-	Parasite	
ไฟไหม้ น้ำร้อนลวก	22.9	20.3	2.6	-	100.0	88.6	11.4	-	Burns	
อีสุก อีเส ทืด	18.9	0.1	18.8	-	100.0	0.5	99.5	-	Chicken pox, measles	
เบาหวาน	66.1	37.6	27.8	0.7	100.0	56.9	42.1	1.1	Diabetes mellitus	
มะเร็ง	9.3	5.0	4.3	-	100.0	53.8	46.2	-	Cancer	
ริดสีดวงจมูก ริดสีดวงทวาร	17.3	6.0	11.3	0.1	100.0	34.7	65.3	0.6	Nasal polyps, hemorrhoids	
อื่น ๆ	92.6	42.9	48.6	1.1	100.0	46.3	52.5	1.2	Others	
ไม่ทราบ	15.9	10.2	5.6	0.1	100.0	64.2	35.2	0.6	Unknown	

หน่วยเป็นพัน: Inthousands

ตารางที่ 42 จำนวนและอัตราร้อยละของประชากรที่ใช้ยาแผนโบราณหรือยาสมุนไพรรักษาโรค จำนวนตามกลุ่มโรค ชนิดของยาที่ใช้ เพศ และเขตการปกครอง (ต่อ)  
 TABLE 42 NUMBER AND PERCENT OF POPULATION WHO USE TRADITIONAL OR HERBAL MEDICINE TO CURE DISEASES BY TYPE OF DISEASES OR SYMPTOMS,  
 KIND OF TREATMENT, SEX AND AREA (CONTD.)

กลุ่มโรค เพศ และเขตการปกครอง	ชนิดของยาที่ใช้						Type of diseases or symptoms, sex and area		
	จำนวน		ชนิดของยาที่ใช้		Kind of treatment				
	รวม	ยาสมุนไพร	จำนวน	Number	รวม	ยาสมุนไพร			
Total	Herbal medicine	ยาแผนโบราณ	Traditional medicine	Total	Herbal medicine	Traditional medicine	Percent		
นอกเขตเทศบาล	5,631.3	1,102.5	4,519.3	9.6	100.0	19.6	80.3	0.2	Non-municipal area
ใช้หวัด คัดจมูก น้ำมูกไหล ไอ เจ็บคอ ขับเสมหะ	634.1	116.1	516.4	1.6	100.0	18.3	81.4	0.3	Common cold
ปวดฟัน ริมฝีปาก เพ็งอกอักเสบ แผลในปาก	54.9	11.6	43.3	-	100.0	21.1	78.9	-	Dental caries, gingivitis
ผอมแห้ง อ่อนเพลีย หนาวมีด ริงเวียนศีรษะ	1,293.9	70.0	1,223.1	0.8	100.0	5.4	94.5	0.1	Dizziness, insomnia
นอนไม่หลับ									
แน่นในอก จุกเสียด แน่นท้อง ปวดท้อง	933.8	134.0	799.5	0.3	100.0	14.3	85.6	*	Dyspepsia, abdominal pain
ท้องเสีย ธาตุไม่ปกติ ถ่ายท้อง ท้องร่วง	170.4	39.0	131.3	-	100.0	22.9	77.1	-	Diarrhea
หอบ ทืด	34.5	11.2	23.3	-	100.0	32.5	67.5	-	Asthma
โรคผิวหนัง ผื่นคัน กลาก เกาฬอน เริ่ม งูสวัด	469.5	87.6	381.9	-	100.0	18.7	81.3	-	Skin diseases
ฝี แผลพุพอง									
ไข้ใน ฟกช้ำ เค็ดขัดขยอก ปวดเมื่อย	1,471.7	299.4	1,167.8	4.6	100.0	20.3	79.4	0.3	Body confusion
ขับพยาธิ	3.0	*	3.0	-	100.0	*	100.0	-	Parasite
ไฟไหม้ น้ำร้อนลวก	52.6	52.6	*	-	100.0	100.0	*	-	Burns
อีสุก อีเสี ทืด	20.9	5.4	15.5	-	100.0	25.8	74.2	-	Chicken pox, measles
เบาหวาน	113.6	69.5	43.1	0.9	100.0	61.2	37.9	0.8	Diabetes mellitus
มะเร็ง	17.4	10.6	6.8	-	100.0	60.9	39.1	-	Cancer
ริดสีดวงจมูก ริดสีดวงทวาร	53.3	17.4	35.9	-	100.0	32.6	67.4	-	Nasal polyps, hemorrhoids
อื่น ๆ	272.4	157.3	114.1	1.0	100.0	57.7	41.9	0.4	Others
ไม่ทราบ	35.4	20.8	14.1	0.4	100.0	58.8	39.8	1.1	Unknown

หมายเหตุ: \* น้อยกว่า 0.1

Note: \* Less than 0.1

หน่วยเป็นพัน: Inthousands

ตารางที่ 43 จำนวนประชากรที่ใช้ยาสมุนไพรในการรักษาโรค จำแนกตามยาสมุนไพรที่ใช้สูงสุด 5 อันดับแรก เพศ และเขตการปกครอง

TABLE 43 NUMBER OF POPULATION WHO USED HERBAL MEDICINE TO CURE DISEASES BY FIFTH RANK OF HERBAL MEDICINE, SEX AND AREA

ตัวราชอาณาจักร	Whole kingdom	จำนวน	ในเขตเทศบาล		จำนวน	นอกเขตเทศบาล		จำนวน
			รวม	Municipal area		รวม	Non-municipal area	
รวม	Total							
1. ฟ้าทะลายใจ	Andrographis paniculata	305.8	1. ฟ้าทะลายใจ	Andrographis paniculata	112.8	1. ฟ้าทะลายใจ	Andrographis paniculata	193.0
2. ว่านหางจระเข้	Aloe vera Linn.	105.3	2. ว่านหางจระเข้	Aloe vera Linn.	30.5	2. ว่านหางจระเข้	Aloe vera Linn.	74.8
3. ขมิ้นชัน	Curcuma longa Linn.	82.7	3. ขมิ้นชัน	Curcuma longa Linn.	20.9	3. ขมิ้นชัน	Curcuma longa Linn.	62.2
4. หญ้าหนวดแมว	Cat's whisker	69.3	4. หญ้าหนวดแมว	Cat's whisker	20.5	4. หญ้าหนวดแมว	Cat's whisker	48.4
5. คำฝอย	Carthamus tinctorius Linn.	34.6	5. คำฝอย	Carthamus tinctorius Linn.	17.4	5. บอระเพ็ด	Tinospora crispa	26.5
ชาย	Male		ชาย	Male		ชาย	Male	
1. ฟ้าทะลายใจ	Andrographis paniculata	151.3	1. ฟ้าทะลายใจ	Andrographis paniculata	53.4	1. ฟ้าทะลายใจ	Andrographis paniculata	97.9
2. ว่านหางจระเข้	Aloe vera Linn.	47.5	2. ว่านหางจระเข้	Aloe vera Linn.	11.1	2. ว่านหางจระเข้	Aloe vera Linn.	36.4
3. หญ้าหนวดแมว	Cat's whisker	40.7	3. หญ้าหนวดแมว	Cat's whisker	10.6	3. หญ้าหนวดแมว	Cat's whisker	30.1
4. ขมิ้นชัน	Curcuma longa Linn.	30.3	4. ขมิ้นชัน	Curcuma longa Linn.	8.1	4. ขมิ้นชัน	Curcuma longa Linn.	22.2
5. บอระเพ็ด	Tinospora crispa	17.7	5. เท็ดหลินจือ	Gonodermalucidum	6.5	5. บอระเพ็ด	Tinospora crispa	13.5
หญิง	Female		หญิง	Female		หญิง	Female	
1. ฟ้าทะลายใจ	Andrographis paniculata	154.5	1. ฟ้าทะลายใจ	Andrographis paniculata	59.4	1. ฟ้าทะลายใจ	Andrographis paniculata	95.1
2. ว่านหางจระเข้	Aloe vera Linn.	57.8	2. ว่านหางจระเข้	Aloe vera Linn.	19.4	2. ขมิ้นชัน	Curcuma longa Linn.	40.0
3. ขมิ้นชัน	Curcuma longa Linn.	52.5	3. คำฝอย	Carthamus tinctorius Linn.	13.2	3. ว่านหางจระเข้	Aloe vera Linn.	38.4
4. หญ้าหนวดแมว	Cat's whisker	28.6	4. หญ้าหนวดแมว	Cat's whisker	12.5	4. หญ้าหนวดแมว	Cat's whisker	18.3
5. คำฝอย	Carthamus tinctorius Linn.	27.7	5. ขมิ้นชัน	Curcuma longa Linn.	10.3	5. คำฝอย	Carthamus tinctorius Linn.	14.5

หน่วยเป็นพัน: In thousands

ตารางที่ 44 จำนวนประชากรที่ใช้ยาแผนโบราณในการรักษาโรค จำนวนตามยาแผนโบราณที่ใช้สูงสุด 5 ลำดับแรก เพศ และเขตการปกครอง

TABLE 44 NUMBER OF POPULATION WHO USED TRADITIONAL MEDICINE TO CURE DISEASES BY FIFTH RANK OF TRADITIONAL MEDICINE, SEX AND AREA

หน่วยเป็นพัน: In thousands

ทั่วราชอาณาจักร Whole Kingdom	จำนวน	ในเขตเทศบาล Municipal area	จำนวน	นอกเขตเทศบาล Non-municipal area	จำนวน
รวม Total		รวม Total		รวม Total	
1. ยาน้ำชง	1,453.7	1. ยาน้ำชง	573.8	1. ยาน้ำชง	879.9
2. ยาหมอม	1,198.5	2. ยาหมอม	344.1	2. ยาหมอม	854.4
3. ยาพอกแก้ปวดเมื่อย	1,056.1	3. ยาพอกแก้ปวดเมื่อย	329.0	3. ยาพอกแก้ปวดเมื่อย	727.1
4. ยาขับลมในกระเพาะ	521.8	4. ยาขับลมในกระเพาะ	142.0	4. ยาขับลมในกระเพาะ	412.3
5. ยาธาตุ	469.7	5. ยาธาตุ	109.5	5. ยาธาตุ	327.7
ชาย Male		ชาย Male		ชาย Male	
1. ยาน้ำชง	616.4	1. ยาน้ำชง	238.3	1. ยาน้ำชง	378.2
2. ยาพอกแก้ปวดเมื่อย	522.8	2. ยาพอกแก้ปวดเมื่อย	154.1	2. ยาพอกแก้ปวดเมื่อย	368.7
3. ยาหมอม	374.3	3. ยาหมอม	95.3	3. ยาหมอม	279.0
4. ยาธาตุ	217.4	4. ยาธาตุ	63.3	4. ยาธาตุ	154.1
5. ยาขับลมในกระเพาะ	173.0	5. ยาขับลมในกระเพาะ	42.8	5. ยาขับลมในกระเพาะ	102.0
หญิง Female		หญิง Female		หญิง Female	
1. ยาน้ำชง	837.2	1. ยาน้ำชง	335.5	1. ยาน้ำชง	575.4
2. ยาหมอม	824.1	2. ยาหมอม	248.8	2. ยาหมอม	501.7
3. ยาพอกแก้ปวดเมื่อย	533.3	3. ยาพอกแก้ปวดเมื่อย	174.9	3. ยาพอกแก้ปวดเมื่อย	358.4
4. ยาขับลมในกระเพาะ	348.8	4. ยาขับลมในกระเพาะ	78.6	4. ยาขับลมในกระเพาะ	274.3
5. ยาธาตุ	252.3	5. ยาธาตุ	74.5	5. ยาธาตุ	182.5

ตารางที่ 45 จำนวนประชากรที่ใช้ยาแผนโบราณหรือยาสมุนไพร จำนวนตามรูปแบบของยาสมุนไพรที่ใช้ หมวดอายุ เพศ และเขตการปกครอง  
 TABLE 45 NUMBER OF POPULATION WHO USE TRADITIONAL OR HERBAL MEDICINE BY TYPE OF TREATMENT, AGE GROUP, SEX AND AREA

หน่วยเป็นพัน: In thousands

หมวดอายุ (ปี) เพศ และเขตการปกครอง	รวม Total	รูปแบบของยาที่ใช้			Type of treatment			Age group (years), sex and area
		ใช้ยาสมุนไพร เพียงชนิดเดียว Only herbal medicine	ใช้ยาแผนโบราณ แบบตำรับ Traditional medicine	ใช้ยาสมุนไพร/ ยาแผนโบราณ แบบสำเร็จรูป Ready - made herbal/ traditional medicine	อื่น ๆ Others	ไม่ทราบ Unknown		
รวม	8,900.6	1,496.7	1,239.6	6,154.9	5.7	3.7	Total	
น้อยกว่า 1	136.2	10.5	15.5	110.2	*	-	Less than 1	
1 - 4	302.5	33.4	31.5	237.6	*	-	1 - 4	
5 - 9	280.7	35.9	23.3	221.4	*	-	5 - 9	
10 - 14	302.2	35.5	31.9	234.0	0.3	0.5	10 - 14	
15 - 19	342.2	40.1	40.2	261.0	0.1	0.8	15 - 19	
20 - 24	447.1	64.6	53.3	327.8	0.9	0.6	20 - 24	
25 - 29	580.9	78.9	64.6	437.4	*	-	25 - 29	
30 - 34	694.8	113.6	101.1	479.4	0.5	0.2	30 - 34	
35 - 39	774.9	130.9	122.6	519.0	1.8	0.6	35 - 39	
40 - 49	1,609.0	289.2	240.9	1,077.2	0.8	1.0	40 - 49	
50 - 59	1,366.8	285.6	186.4	894.1	0.8	-	50 - 59	
60 ขึ้นไป	2,063.2	378.6	328.2	1,355.7	0.6	-	60 and over	

ตารางที่ 45 จำนวนประชากรที่ใช้ยาแผนโบราณหรือยาสมุนไพร จำนวนตามรูปแบบของยาแผนโบราณหรือยาสมุนไพรที่ใช้ หมวดอายุ เพศ และเขตการปกครอง (ต่อ)  
 TABLE 45 NUMBER OF POPULATION WHO USE TRADITIONAL OR HERBAL MEDICINE BY TYPE OF TREATMENT, AGE GROUP, SEX AND AREA (CONTD.)

หน่วยเป็นพัน: In thousands

หมวดอายุ (ปี) เพศ และเขตการปกครอง	รูปแบบของยาที่ใช้					Age group (years), sex and area	
	รวม Total	ใช้ยาสมุนไพร เพียงชนิดเดียว Only herbal medicine	ใช้ยาแผนโบราณ แบบตำรับ Traditional medicine	ใช้ยาสมุนไพร/ ยาแผนโบราณ แบบสำเร็จรูป Ready - made herbal/ traditional medicine	อื่น ๆ Others		ไม่ทราบ Unknown
ชาย	3,738.8	679.6	509.8	2,545.6	2.7	1.0	Male
น้อยกว่า 1	74.3	5.2	8.6	60.4	*	-	Less than 1
1 - 4	139.9	15.0	13.0	111.9	*	-	1 - 4
5 - 9	137.5	18.9	10.9	107.7	*	-	5 - 9
10 - 14	143.9	15.0	16.8	111.2	0.3	0.5	10 - 14
15 - 19	130.6	14.7	11.3	104.5	0.1	-	15 - 19
20 - 24	163.6	23.5	19.5	120.5	*	-	20 - 24
25 - 29	221.3	32.1	25.9	163.3	*	-	25 - 29
30 - 34	263.4	40.1	34.0	189.3	*	-	30 - 34
35 - 39	321.4	55.5	51.1	213.8	1.0	-	35 - 39
40 - 49	710.3	141.2	108.5	459.6	0.5	0.5	40 - 49
50 - 59	558.9	132.1	76.8	349.3	0.7	-	50 - 59
60 ขึ้นไป	873.8	186.4	133.2	554.1	0.2	-	60 and over

ตารางที่ 45 จำนวนประชากรที่ใช้ยาแผนโบราณหรือยาสมุนไพร จำนวนตามรูปแบบของยาแผนโบราณหรือยาสมุนไพรที่ใช้ หมวดอายุ เพศ และเขตการปกครอง (ต่อ)  
 TABLE 45 NUMBER OF POPULATION WHO USE TRADITIONAL OR HERBAL MEDICINE BY TYPE OF TREATMENT, AGE GROUP, SEX AND AREA (CONTD.)

หน่วยเป็นพัน: In thousands

หมวดอายุ (ปี) เพศ และเขตการปกครอง	รูปแบบของยาที่ใช้				Type of treatment			Age group (years), sex and area
	รวม Total	ใช้ยาสมุนไพร เพียงชนิดเดียว Only herbal medicine	ใช้ยาแผนโบราณ แบบตำรับ Traditional medicine	ใช้ยาสมุนไพร/ ยาแผนโบราณ แบบสำเร็จรูป Ready - made herbal/ traditional medicine	อื่น ๆ Others	ไม่ทราบ Unknown		
หญิง	5,161.8	817.1	729.7	3,609.3	3.0	2.7	Female	
น้อยกว่า 1	61.9	5.2	6.9	49.8	*	-	Less than 1	
1 - 4	162.7	18.5	18.5	125.7	*	-	1 - 4	
5 - 9	143.2	17.0	12.4	113.8	*	-	5 - 9	
10 - 14	158.3	20.5	15.1	122.8	*	-	10 - 14	
15 - 19	211.6	25.4	28.9	156.5	*	0.8	15 - 19	
20 - 24	283.6	41.0	33.8	207.3	0.9	0.6	20 - 24	
25 - 29	359.6	46.8	38.7	274.1	*	-	25 - 29	
30 - 34	431.4	73.5	67.1	290.1	0.5	0.2	30 - 34	
35 - 39	453.5	75.4	71.5	305.2	0.7	0.6	35 - 39	
40 - 49	898.8	148.0	132.4	617.6	0.3	0.5	40 - 49	
50 - 59	807.9	153.5	109.5	544.8	0.1	-	50 - 59	
60 ขึ้นไป	1,189.4	192.3	195.0	801.7	0.4	-	60 and over	

ตารางที่ 45 จำนวนประชากรที่ใช้ยาแผนโบราณหรือยาสมุนไพร จำนวนตามรูปแบบของยาแผนโบราณหรือยาสมุนไพรที่ใช้ หมวดอายุ เพศ และเขตการปกครอง (ต่อ)  
 TABLE 45 NUMBER OF POPULATION WHO USE TRADITIONAL OR HERBAL MEDICINE BY TYPE OF TREATMENT, AGE GROUP, SEX AND AREA (CONTD.)

หน่วยเป็นพัน: In thousands

หมวดอายุ (ปี) เพศ และเขตการปกครอง	รวม Total	รูปแบบของยาที่ใช้			Type of treatment			อื่น ๆ Others	ไม่ทราบ Unknown	Age group (years), sex and area
		ใช้ยาสมุนไพร เพียงชนิดเดียว Only herbal medicine	ใช้ยาแผนโบราณ แบบตำรับ Traditional medicine	ใช้ยาสมุนไพร/ ยาแผนโบราณ แบบสำเร็จรูป Ready - made herbal/ traditional medicine	ใช้ยาสมุนไพร/ ยาแผนโบราณ แบบสำเร็จรูป Ready - made herbal/ traditional medicine					
ในเขตเทศบาล	2,698.1	371.9	379.4	1,946.0	0.8	-	-	Municipal area		
น้อยกว่า 1	55.5	1.7	8.1	45.7	*	-	-	Less than 1		
1 - 4	89.1	7.7	11.9	69.5	*	-	-	1 - 4		
5 - 9	82.5	4.8	8.4	69.3	*	-	-	5 - 9		
10 - 14	89.4	7.6	9.8	72.0	*	-	-	10 - 14		
15 - 19	99.2	9.4	11.3	78.5	0.1	-	-	15 - 19		
20 - 24	127.6	10.0	16.4	101.2	*	-	-	20 - 24		
25 - 29	195.0	16.9	34.6	143.4	*	-	-	25 - 29		
30 - 34	206.8	28.4	36.4	141.9	0.1	-	-	30 - 34		
35 - 39	227.6	29.9	28.8	168.8	0.2	-	-	35 - 39		
40 - 49	484.6	70.4	58.0	356.2	*	-	-	40 - 49		
50 - 59	419.8	81.9	54.1	283.6	0.2	-	-	50 - 59		
60 ขึ้นไป	621.1	103.2	101.6	416.0	0.2	-	-	60 and over		



ตารางที่ 45 จำนวนประชากรที่ใช้ยาแผนโบราณหรือยาสมุนไพร จำนวนตามรูปแบบของยาสมุนไพรที่ใช้ หมวดอายุ เพศ และเขตการปกครอง (ต่อ)  
 TABLE 45 NUMBER OF POPULATION WHO USE TRADITIONAL OR HERBAL MEDICINE BY TYPE OF TREATMENT, AGE GROUP, SEX AND AREA (CONTD.)

หน่วยเป็นพัน: In thousands

หมวดอายุ (ปี) เพศ และเขตการปกครอง	รูปแบบของยาที่ใช้					Age group (years), sex and area	
	รวม Total	ใช้ยาสมุนไพร เพียงชนิดเดียว Only herbal medicine	ใช้ยาแผนโบราณ แบบตำรับ Traditional medicine	ใช้ยาสมุนไพร/ ยาแผนโบราณ แบบสำเร็จรูป Ready - made herbal/ traditional medicine	อื่น ๆ Others		ไม่ทราบ Unknown
นอกเขตเทศบาล	6,202.5	1,124.9	860.1	4,208.9	4.9	3.7	Non-municipal area
น้อยกว่า 1	80.8	8.8	7.4	64.5	*	-	Less than 1
1 - 4	213.5	25.8	19.6	168.1	*	-	1 - 4
5 - 9	198.2	31.1	14.9	152.1	*	-	5 - 9
10 - 14	212.8	27.9	22.1	162.1	0.3	0.5	10 - 14
15 - 19	243.0	30.7	29.0	182.5	*	0.8	15 - 19
20 - 24	319.5	54.5	36.9	226.6	0.9	0.6	20 - 24
25 - 29	386.0	62.0	30.0	294.1	*	-	25 - 29
30 - 34	487.9	85.2	64.7	337.4	0.5	0.2	30 - 34
35 - 39	547.3	101.0	93.8	350.3	1.6	0.6	35 - 39
40 - 49	1,124.4	218.8	182.9	721.0	0.8	1.0	40 - 49
50 - 59	947.1	203.7	132.3	610.5	0.5	-	50 - 59
60 ขึ้นไป	1,442.1	275.4	226.6	939.7	0.3	-	60 and over

Note: \* Less than 0.1

ตารางที่ 46 จำนวนประชากรที่ใช้ยาแผนโบราณหรือยาสมุนไพร จำนวนตามวิธีการใช้ยาแผนโบราณหรือยาสมุนไพร หมวดอายุ เพศ และเขตการปกครอง  
 TABLE 46 NUMBER OF POPULATION WHO USE TRADITIONAL OR HERBAL MEDICINE BY METHOD TO USE, AGE GROUP, SEX AND AREA

หน่วยเป็นพัน: In thousands

หมวดอายุ (ปี) เพศ และเขตการปกครอง	วิธีการใช้ยา				Method to use		รวม Total	ใช้เฉพาะยาแผนโบราณ และ/หรือยาสมุนไพร Only traditional/ herbal medicine	ใช้ควบคู่กับ ยาแผนปัจจุบัน Use together with modern medicine	ใช้ควบคู่กับการปฏิบัติ Use together with physical treatment	อื่น ๆ Others	ไม่ทราบ Unknown	Age group (years), sex and area
	รวม Total	ใช้เฉพาะยาแผนโบราณ และ/หรือยาสมุนไพร Only traditional/ herbal medicine	ใช้ควบคู่กับ ยาแผนปัจจุบัน Use together with modern medicine	ใช้ควบคู่กับการปฏิบัติ Use together with physical treatment	อื่น ๆ Others	ไม่ทราบ Unknown							
<b>รวม</b>	<b>8,900.6</b>	<b>5,288.8</b>	<b>3,080.3</b>	<b>510.8</b>	<b>8.8</b>	<b>11.9</b>	<b>Total</b>						
น้อยกว่า 1	136.2	74.8	55.8	5.5	*	0.1	Less than 1						
1 - 4	302.5	157.2	127.7	17.6	*	-	1 - 4						
5 - 9	280.7	155.8	103.7	20.2	0.2	0.7	5 - 9						
10 - 14	302.2	179.8	97.2	24.4	0.3	0.5	10 - 14						
15 - 19	342.2	200.6	118.9	19.7	*	3.0	15 - 19						
20 - 24	447.1	274.5	146.7	25.3	*	0.6	20 - 24						
25 - 29	580.9	332.8	212.5	34.4	0.4	0.8	25 - 29						
30 - 34	694.8	421.1	220.3	50.2	0.8	2.3	30 - 34						
35 - 39	774.9	454.9	273.9	42.9	2.2	0.9	35 - 39						
40 - 49	1,609.0	977.8	536.8	89.3	3.5	1.6	40 - 49						
50 - 59	1,366.8	811.1	483.2	71.0	0.7	0.8	50 - 59						
60 ขึ้นไป	2,063.2	1,248.3	703.5	110.2	0.6	0.5	60 and over						

ตารางที่ 46 จำนวนประชากรที่ใช้ยาแผนโบราณหรือยาสมุนไพร จำนวนตามวิธีการใช้ยาแผนโบราณหรือยาสมุนไพร หมวดอายุ เพศ และเขตการปกครอง (ต่อ)  
 TABLE 46 NUMBER OF POPULATION WHO USE TRADITIONAL OR HERBAL MEDICINE BY METHOD TO USE, AGE GROUP, SEX AND AREA (CONTD.)

หน่วยเป็นพัน: In thousands

หมวดอายุ (ปี) เพศ และเขตการปกครอง	วิธีการใช้ยา				Method to use			Age group (years), sex and area
	รวม Total	ใช้เฉพาะยาแผนโบราณ และ/หรือยาสมุนไพร Only traditional/ herbal medicine	ใช้ควบคู่กับ ยาแผนปัจจุบัน Use together with modern medicine	ใช้ควบคู่กับการปฏิบัติ Use together with physical treatment	อื่น ๆ Others	ไม่ทราบ Unknown		
<b>ชาย</b>	<b>3,738.8</b>	<b>2,225.3</b>	<b>1,277.0</b>	<b>224.9</b>	<b>5.1</b>	<b>6.4</b>	<b>Male</b>	
น้อยกว่า 1	74.3	41.0	31.3	2.0	*	-	Less than 1	
1 - 4	139.9	73.0	59.5	7.4	*	-	1 - 4	
5 - 9	137.5	71.6	57.5	7.7	*	0.7	5 - 9	
10 - 14	143.9	92.4	38.9	12.1	*	0.5	10 - 14	
15 - 19	130.6	75.4	44.8	8.2	*	2.2	15 - 19	
20 - 24	163.6	93.9	60.6	9.0	*	-	20 - 24	
25 - 29	221.3	127.5	76.5	17.4	*	-	25 - 29	
30 - 34	263.4	155.6	85.6	20.9	*	1.3	30 - 34	
35 - 39	321.4	189.3	111.3	18.6	2.2	-	35 - 39	
40 - 49	710.3	429.4	231.7	45.4	2.6	1.1	40 - 49	
50 - 59	558.9	341.2	191.2	26.3	*	0.2	50 - 59	
60 ขึ้นไป	873.8	535.1	288.3	49.9	0.3	0.3	60 and over	

ตารางที่ 46 จำนวนประชากรที่ใช้ยาแผนโบราณหรือยาสมุนไพร จำนวนตามวิธีการใช้ยาแผนโบราณหรือยาสมุนไพร หมวดอายุ เพศ และเขตการปกครอง (ต่อ)  
 TABLE 46 NUMBER OF POPULATION WHO USE TRADITIONAL OR HERBAL MEDICINE BY METHOD TO USE, AGE GROUP, SEX AND AREA (CONTD.)

หน่วยเป็นพัน: In thousands

หมวดอายุ (ปี) เพศ และเขตการปกครอง	วิธีการใช้ยา				Method to use				Age group (years), sex and area
	รวม Total	ใช้เฉพาะยาแผนโบราณ และ/หรือยาสมุนไพร Only traditional/ herbal medicine	ใช้ควบคู่กับ ยาแผนปัจจุบัน Use together with modern medicine	ใช้ควบคู่กับการปฏิบัติ Use together with physical treatment	อื่น ๆ Others	ไม่ทราบ Unknown			
<b>หญิง</b>	<b>5,161.8</b>	<b>3,063.4</b>	<b>1,803.2</b>	<b>285.9</b>	<b>3.7</b>	<b>5.5</b>	<b>Female</b>		
น้อยกว่า 1	61.9	33.8	24.5	3.5	*	0.1	Less than 1		
1 - 4	162.7	84.2	68.2	10.2	*	-	1 - 4		
5 - 9	143.2	84.3	46.2	12.5	0.2	-	5 - 9		
10 - 14	158.3	87.4	58.3	12.3	0.3	-	10 - 14		
15 - 19	211.6	125.2	74.1	11.5	*	0.8	15 - 19		
20 - 24	283.6	180.6	86.1	16.3	*	0.6	20 - 24		
25 - 29	359.6	205.3	136.1	17.0	0.4	0.8	25 - 29		
30 - 34	431.4	265.5	134.8	29.3	0.8	1.0	30 - 34		
35 - 39	453.5	265.6	162.7	24.4	*	0.9	35 - 39		
40 - 49	898.8	548.4	305.0	43.9	0.9	0.5	40 - 49		
50 - 59	807.9	469.9	292.0	44.7	0.7	0.6	50 - 59		
60 ขึ้นไป	1,189.4	713.2	415.3	60.3	0.3	0.2	60 and over		

ตารางที่ 46 จำนวนประชากรที่ใช้ยาแผนโบราณหรือยาสมุนไพร จำนวนตามวิธีการใช้ยาแผนโบราณหรือยาสมุนไพร หมวดอายุ เพศ และเขตการปกครอง (ต่อ)  
 TABLE 46 NUMBER OF POPULATION WHO USE TRADITIONAL OR HERBAL MEDICINE BY METHOD TO USE, AGE GROUP, SEX AND AREA (CONTD.)

หน่วยเป็นพัน: In thousands

หมวดอายุ (ปี) เพศ และเขตการปกครอง	วิธีการใช้ยา				Method to use		ไม่ทราบ Unknown	อื่น ๆ Others	Age group (years), sex and area
	รวม Total	ใช้เฉพาะยาแผนโบราณ และ/หรือยาสมุนไพร Only traditional/ herbal medicine	ใช้ควบคู่กับ ยาแผนปัจจุบัน Use together with modern medicine	ใช้ควบคู่กับ ใช้ควบคู่กับการปฏิบัติ Use together with physical treatment	149.0	2.6			
<b>ในเขตเทศบาล</b>	<b>2,698.1</b>	<b>1,611.5</b>	<b>933.1</b>	<b>149.0</b>	<b>1.9</b>	<b>2.6</b>	<b>Municipal area</b>		
น้อยกว่า 1	55.5	33.6	20.5	1.3	*	0.1	Less than 1		
1 - 4	89.1	51.7	34.0	3.4	*	-	1 - 4		
5 - 9	82.5	52.8	25.3	4.2	0.2	-	5 - 9		
10 - 14	89.4	52.4	32.5	4.2	0.3	-	10 - 14		
15 - 19	99.2	62.5	30.4	4.1	*	2.2	15 - 19		
20 - 24	127.6	74.1	43.8	9.7	*	-	20 - 24		
25 - 29	195.0	116.7	67.7	10.1	0.4	-	25 - 29		
30 - 34	206.8	123.1	70.0	13.7	0.1	-	30 - 34		
35 - 39	227.6	135.0	80.0	12.6	*	-	35 - 39		
40 - 49	484.6	295.5	159.6	29.0	0.4	-	40 - 49		
50 - 59	419.8	245.0	150.8	23.8	*	0.1	50 - 59		
60 ขึ้นไป	621.1	369.1	218.6	32.9	0.4	0.1	60 and over		

ตารางที่ 46 จำนวนประชากรที่ใช้ยาแผนโบราณหรือยาสมุนไพร จำนวนตามวิธีการใช้ยาแผนโบราณหรือยาสมุนไพร หมวดอายุ เพศ และเขตการปกครอง (ต่อ)  
TABLE 46 NUMBER OF POPULATION WHO USE TRADITIONAL OR HERBAL MEDICINE BY METHOD TO USE, AGE GROUP, SEX AND AREA (CONTD.)

หน่วยเป็นพัน: In thousands

หมวดอายุ (ปี) เพศ และเขตการปกครอง	วิธีการใช้ยา				Method to use				Age group (years), sex and area
	รวม Total	ใช้เฉพาะยาแผนโบราณ และ/หรือยาสมุนไพร Only traditional/ herbal medicine	ใช้ควบคู่กับ ยาแผนปัจจุบัน Use together with modern medicine	ใช้ควบคู่กับการปฏิบัติ Use together with physical treatment	อื่น ๆ Others	ไม่ทราบ Unknown			
<b>นอกเขตเทศบาล</b>	<b>6,202.5</b>	<b>3,677.2</b>	<b>2,147.2</b>	<b>361.8</b>	<b>6.9</b>	<b>9.4</b>	<b>Non-municipal area</b>		
น้อยกว่า 1	80.8	41.2	35.3	4.2	*	-	Less than 1		
1 - 4	213.5	105.6	93.7	14.2	*	-	1 - 4		
5 - 9	198.2	103.1	78.4	16.0	*	0.7	5 - 9		
10 - 14	212.8	127.3	64.7	20.3	*	0.5	10 - 14		
15 - 19	243.0	138.1	88.5	15.6	*	0.8	15 - 19		
20 - 24	319.5	200.4	102.9	15.6	*	0.6	20 - 24		
25 - 29	386.0	216.1	144.8	24.2	*	0.8	25 - 29		
30 - 34	487.9	298.0	150.4	36.6	0.7	2.3	30 - 34		
35 - 39	547.3	319.9	194.0	30.3	2.2	0.9	35 - 39		
40 - 49	1,124.4	682.3	377.1	60.3	3.1	1.6	40 - 49		
50 - 59	947.1	566.1	332.4	47.1	0.7	0.7	50 - 59		
60 ขึ้นไป	1,442.1	879.1	485.0	77.3	0.2	0.5	60 and over		

หมายเหตุ: \* น้อยกว่า 0.1

Note: \* Less than 0.1

ตารางที่ 47 จำนวนประชากรที่ช้ยาแผนโบราณหรือยาสมุนไพร จำนวนตามแหล่งที่มาของยาแผนโบราณหรือยาสมุนไพร หมวดอายุ เพศ และเขตการปกครอง

TABLE 47 NUMBER OF POPULATION WHO USE TRADITIONAL OR HERBAL MEDICINE BY SOURCE OF MEDICINE, AGE GROUP, SEX AND AREA

หน่วยเป็นพัน : In thousands

หมวดอายุ (ปี) เพศ และเขตการปกครอง	รวม Total	แหล่งที่มาของยาที่ใช้						Source of medicine				Age group (years) sex and area
		จัดหาเอง หรือปลุกเอง Self acquisitiveness	หมอฟันบ้าน/ แผนโบราณ Traditional healer	ร้านขายยา แผนปัจจุบันหรือ ยาแผนโบราณ Drug store	โรงพยาบาล Hospital	เจ้าหน้าที่สถานี อนามัย/อสม. Health officer/ volunteer	พระหรือวัด Buddhist monks	อื่นๆ Others	ไม่ทราบ Unknown			
<b>รวม</b>	<b>8,900.6</b>	<b>1,100.9</b>	<b>1,033.9</b>	<b>5,709.3</b>	<b>87.3</b>	<b>129.0</b>	<b>195.8</b>	<b>637.5</b>	<b>7.0</b>	<b>Total</b>		
น้อยกว่า 1	136.2	10.0	4.9	114.3	0.1	3.0	*	3.7	0.1	Less than 1		
1 - 4	302.5	33.8	10.3	219.5	9.7	13.5	1.1	14.6	-	1 - 4		
5 - 9	280.7	33.0	14.5	201.1	3.7	7.6	0.3	20.5	-	5 - 9		
10 - 14	302.2	29.1	9.7	226.7	5.1	7.8	1.4	22.4	-	10 - 14		
15 - 19	342.2	28.9	20.1	253.5	2.2	7.9	7.9	19.4	2.2	15 - 19		
20 - 24	447.1	46.1	42.4	318.6	1.5	2.8	2.3	33.0	0.6	20 - 24		
25 - 29	580.9	53.4	54.0	403.3	2.7	8.8	9.4	49.2	0.2	25 - 29		
30 - 34	694.8	84.1	77.2	441.9	8.2	7.9	11.8	63.1	0.7	30 - 34		
35 - 39	774.9	95.9	95.6	492.9	5.9	8.0	18.0	57.8	0.8	35 - 39		
40 - 49	1,609.0	197.5	200.7	1,018.6	17.4	17.8	40.6	115.7	0.5	40 - 49		
50 - 59	1,366.8	196.6	204.8	805.7	10.2	19.0	38.0	90.9	1.7	50 - 59		
60 ขึ้นไป	2,063.2	292.5	299.9	1,213.1	20.6	25.0	64.9	147.0	0.2	60 and over		

ตารางที่ 47 จำนวนประชากรที่ซื้อยาแผนโบราณหรือยาสมุนไพร จำแนกตามแหล่งที่มาของยาแผนโบราณหรือยาสมุนไพร หมวดอายุ เพศ และเขตการปกครอง (ต่อ)  
 TABLE 47 NUMBER OF POPULATION WHO USE TRADITIONAL OR HERBAL MEDICINE BY SOURCE OF MEDICINE, AGE GROUP, SEX AND AREA (CONTD.)

หน่วยเป็นพัน : In thousands

หมวดอายุ (ปี) เพศ และเขตการปกครอง	แหล่งที่มาของยาที่ใช้										Age group (years) sex and area
	รวม Total	จัดหาเอง หรือปลุกเอง Self acquisitiveness	จัดหาเอง หรือผู้อื่นทำ แผนโบราณ Traditional healer	ร้านขายยา แผนปัจจุบันหรือ ยาแผนโบราณ Drug store	โรงพยาบาล Hospital	เจ้าหน้าที่สถานี อนามัย/อสม. Health officer/ volunteer	พระหรือวัด Buddhist monks	อื่นๆ Others	ไม่ทราบ Unknown		
<b>ชาย</b>	<b>3,738.8</b>	<b>506.7</b>	<b>437.1</b>	<b>2,347.0</b>	<b>45.3</b>	<b>51.6</b>	<b>80.2</b>	<b>267.4</b>	<b>3.5</b>	<b>Male</b>	
น้อยกว่า 1	74.3	3.9	2.8	63.4	0.1	1.6	*	2.5	-	Less than 1	
1 - 4	139.9	15.5	4.5	98.4	4.7	7.8	0.9	8.1	-	1 - 4	
5 - 9	137.5	14.8	5.9	101.4	3.2	3.4	*	8.9	-	5 - 9	
10 - 14	143.9	12.5	5.0	111.4	2.3	2.8	0.3	9.6	-	10 - 14	
15 - 19	130.6	9.0	7.1	94.1	2.0	3.5	6.1	6.7	2.2	15 - 19	
20 - 24	163.6	18.6	14.1	117.0	1.1	*	1.4	11.4	-	20 - 24	
25 - 29	221.3	20.4	20.2	153.4	0.4	4.4	4.7	17.9	-	25 - 29	
30 - 34	263.4	28.1	27.4	167.2	4.6	3.2	5.6	27.3	-	30 - 34	
35 - 39	321.4	44.3	37.1	197.2	2.9	3.4	7.9	28.4	0.2	35 - 39	
40 - 49	710.3	91.0	90.3	447.6	8.3	4.8	16.5	51.6	0.1	40 - 49	
50 - 59	558.9	96.1	82.2	314.0	6.1	7.3	15.5	37.0	0.8	50 - 59	
60 ขึ้นไป	873.8	152.5	140.6	482.0	9.5	9.5	21.4	58.1	0.2	60 and over	



ตารางที่ 47 จำนวนประชากรที่ซื้อยาแผนโบราณหรือยาสมุนไพร จำแนกตามแหล่งที่มาของยาแผนโบราณหรือยาสมุนไพร หมวดอายุ เพศ และเขตการปกครอง (ต่อ)  
 TABLE 47 NUMBER OF POPULATION WHO USE TRADITIONAL OR HERBAL MEDICINE BY SOURCE OF MEDICINE, AGE GROUP, SEX AND AREA (CONTD.)

หน่วยเป็นพัน : In thousands

หมวดอายุ (ปี) เพศ และเขตการปกครอง	แหล่งที่มาของยาที่ใช้										Age group (years) sex and area
	รวม Total	จัดหาเอง หรือปลุกเอง Self acquisitiveness	จัดหาเอง หรือเพื่อนบ้าน/ แผนโบราณ Traditional healer	ร้านขายยา แผนปัจจุบันหรือ ยาแผนโบราณ Drug store	โรงพยาบาล Hospital	เจ้าหน้าที่สถานี อนามัย/อสม. Health officer/ volunteer	พระหรือวัด Buddhist monks	อื่นๆ Others	ไม่ทราบ Unknown		
<b>หญิง</b>	<b>5,161.8</b>	<b>594.2</b>	<b>596.8</b>	<b>3,362.3</b>	<b>41.9</b>	<b>77.4</b>	<b>115.5</b>	<b>370.0</b>	<b>3.4</b>	<b>Female</b>	
น้อยกว่า 1	61.9	6.1	2.1	50.9	*	1.4	*	1.2	0.1	Less than 1	
1 - 4	162.7	18.4	5.8	121.1	4.9	5.7	0.2	6.5	-	1 - 4	
5 - 9	143.2	18.2	8.6	99.8	0.4	4.2	0.3	11.6	-	5 - 9	
10 - 14	158.3	16.6	4.7	115.3	2.7	5.1	1.0	12.8	-	10 - 14	
15 - 19	211.6	19.9	13.0	159.4	0.3	4.4	1.9	12.7	-	15 - 19	
20 - 24	283.6	27.5	28.3	201.6	0.4	2.8	0.9	21.5	0.6	20 - 24	
25 - 29	359.6	33.0	33.8	249.9	2.2	4.5	4.7	31.3	0.2	25 - 29	
30 - 34	431.4	56.0	49.8	274.7	3.6	4.6	6.2	35.8	0.7	30 - 34	
35 - 39	453.5	51.6	58.6	295.7	3.0	4.5	10.1	29.4	0.6	35 - 39	
40 - 49	898.8	106.5	110.5	571.0	9.1	13.0	24.1	64.2	0.4	40 - 49	
50 - 59	807.9	100.5	122.5	491.7	4.1	11.7	22.5	53.9	0.8	50 - 59	
60 ขึ้นไป	1,189.4	140.0	159.2	731.0	11.1	15.5	43.5	88.9	-	60 and over	

ตารางที่ 47 จำนวนประชากรที่ช้ยาแผนโบราณหรือยาสมุนไพร จำนวนตามแหล่งที่มาของยาแผนโบราณหรือยาสมุนไพร หมวดอายุ เพศ และเขตการปกครอง (ต่อ)  
 TABLE 47 NUMBER OF POPULATION WHO USE TRADITIONAL OR HERBAL MEDICINE BY SOURCE OF MEDICINE, AGE GROUP, SEX AND AREA (CONTD.)

หน่วยเป็นพัน : In thousands

หมวดอายุ (ปี) เพศ และเขตการปกครอง	แหล่งที่มาของยาที่ใช้										Age group (years) sex and area
	รวม	จัดหาเอง หรือปลุกเอง	หมอฟันบ้าน/แผนโบราณ	ร้านขายยา	โรงพยาบาล	เจ้าหน้าที่สถานีอนามัย/อสม.	พระหรือวัด	อื่นๆ	ไม่ทราบ		
Total	Self acqisitivness	Traditional healer	Drug store	Hospital	Health officer/ volunteer	Buddhist monks	Others	Unknown			
<b>ในเขตเทศบาล</b>	<b>2,698.1</b>	<b>222.5</b>	<b>182.5</b>	<b>1,970.4</b>	<b>31.0</b>	<b>8.9</b>	<b>79.6</b>	<b>198.7</b>	<b>4.5</b>	<b>Municipal area</b>	
น้อยกว่า 1	55.5	1.8	1.6	50.3	0.1	0.2	*	1.3	0.1	Less than 1	
1 - 4	89.1	6.8	3.2	72.9	0.8	0.2	1.1	4.1	-	1 - 4	
5 - 9	82.5	3.3	1.9	66.0	1.6	0.2	0.3	9.2	-	5 - 9	
10 - 14	89.4	3.6	1.8	74.6	2.0	*	0.4	7.0	-	10 - 14	
15 - 19	99.2	7.7	1.8	75.4	0.7	0.7	3.5	7.2	2.2	15 - 19	
20 - 24	127.6	5.8	5.4	98.5	0.8	0.3	1.8	15.0	-	20 - 24	
25 - 29	195.0	7.1	6.0	157.5	1.1	0.6	2.6	19.9	0.2	25 - 29	
30 - 34	206.8	14.5	12.5	153.5	1.4	0.8	4.5	19.6	-	30 - 34	
35 - 39	227.6	14.8	15.0	167.0	3.6	0.4	7.3	19.2	0.2	35 - 39	
40 - 49	484.6	39.8	32.3	353.4	5.2	1.9	18.4	33.1	0.5	40 - 49	
50 - 59	419.8	47.4	39.5	282.1	6.7	1.8	19.2	22.1	1.0	50 - 59	
60 ขึ้นไป	621.1	70.0	61.5	419.2	6.9	1.8	20.4	41.1	0.2	60 and over	

ตารางที่ 47 จำนวนประชากรที่ช้ยาแผนโบราณหรือยาสมุนไพร จำนวนตามแหล่งที่มาของยาแผนโบราณหรือยาสมุนไพร หมวดอายุ เพศ และเขตการปกครอง (ต่อ)  
 TABLE 47 NUMBER OF POPULATION WHO USE TRADITIONAL OR HERBAL MEDICINE BY SOURCE OF MEDICINE, AGE GROUP, SEX AND AREA (CONTD.)

หน่วยเป็นพัน : In thousands

หมวดอายุ (ปี) เพศ และเขตการปกครอง	แหล่งที่มาของยาที่ใช้										Age group (years) sex and area
	รวม Total	จัดหาเอง หรือปลุกเอง Self acquisitiveness	จัดหาเอง หรือปลุกเอง Self acquisitiveness	หมอพื้นบ้าน แผนโบราณ Traditional healer	ร้านขายยา แผนปัจจุบันหรือ ยาแผนโบราณ Drug store	โรงพยาบาล Hospital	เจ้าหน้าที่สถานี อนามัย/อสม. Health officer/ volunteer	พระหรือวัด Buddhist monks	อื่นๆ Others	ไม่ทราบ Unknown	
<b>นอกเขตเทศบาล</b>	<b>6,202.5</b>	<b>878.4</b>	<b>851.5</b>	<b>3,738.9</b>	<b>56.2</b>	<b>120.1</b>	<b>116.1</b>	<b>438.8</b>	<b>2.5</b>	<b>Non-municipal area</b>	
น้อยกว่า 1	80.8	8.2	3.2	64.0	*	2.8	*	2.5	-	Less than 1	
1 - 4	213.5	27.1	7.1	146.6	8.8	13.3	*	10.6	-	1 - 4	
5 - 9	198.2	29.7	12.6	135.1	2.1	7.4	*	11.3	-	5 - 9	
10 - 14	212.8	25.5	7.9	152.2	3.0	7.8	1.0	15.5	-	10 - 14	
15 - 19	243.0	21.2	18.3	178.2	1.5	7.2	4.5	12.2	-	15 - 19	
20 - 24	319.5	40.3	37.0	220.0	0.7	2.5	0.4	18.0	0.6	20 - 24	
25 - 29	386.0	46.3	48.0	245.8	1.6	8.3	6.7	29.3	-	25 - 29	
30 - 34	487.9	69.6	64.7	288.4	6.8	7.1	7.2	43.5	0.7	30 - 34	
35 - 39	547.3	81.1	80.6	325.9	2.2	7.6	10.7	38.5	0.6	35 - 39	
40 - 49	1,124.4	157.7	168.5	665.2	12.2	15.9	22.2	82.6	-	40 - 49	
50 - 59	947.1	149.2	165.3	523.6	3.4	17.2	18.8	68.8	0.7	50 - 59	
60 ขึ้นไป	1,442.1	222.5	238.4	793.9	13.8	23.1	44.5	105.9	-	60 and over	

หมายเหตุ: \* น้อยกว่า 0.1

Note: \* less than 0.1

ตารางที่ 48 จำนวนประชากรที่ใช้ยาแผนโบราณหรือยาสมุนไพร จำนวนตามสาเหตุการใช้ยาแผนโบราณหรือยาสมุนไพร หมวดอายุ เพศ และเขตการปกครอง

TABLE 48 NUMBER OF POPULATION WHO USE TRADITIONAL OR HERBAL MEDICINE BY CAUSE OF USE, AGE GROUP, SEX AND AREA

หน่วยเป็นพัน: In thousands

หมวดอายุ (ปี) เพศ และเขตการปกครอง	รวม Total	เคยใช้แล้วได้ผลดี Have used with good result	สาเหตุของการใช้ยา		Cause of use				Total	Age group (years), sex and area
			เป็นการรักษาขั้นต้น Primary Treatment	หายง่าย Simple	ราคาถูก Cheap	อยากลองใช้ Being try	อื่นๆ Others	ไม่ทราบ Unknown		
<b>รวม</b>	<b>8,900.6</b>	<b>5,141.4</b>	<b>1,674.5</b>	<b>879.5</b>	<b>509.3</b>	<b>649.4</b>	<b>38.2</b>	<b>8.4</b>	<b>8.4</b>	<b>Total</b>
น้อยกว่า 1	136.2	78.2	37.2	12.9	4.6	1.3	1.9	0.1	0.1	Less than 1
1 - 4	302.5	162.0	73.7	45.1	16.9	4.1	0.8	-	-	1 - 4
5 - 9	280.7	151.2	76.9	33.2	15.6	3.7	0.2	-	-	5 - 9
10 - 14	302.2	162.9	82.6	32.2	19.6	4.5	0.5	-	-	10 - 14
15 - 19	342.2	180.4	90.1	35.6	19.8	10.0	4.1	2.2	2.2	15 - 19
20 - 24	447.1	241.6	99.6	50.7	26.4	22.5	5.7	0.6	0.6	20 - 24
25 - 29	580.9	317.6	117.0	65.8	37.3	40.0	3.0	0.2	0.2	25 - 29
30 - 34	694.8	409.5	128.3	65.2	38.9	50.8	1.4	0.7	0.7	30 - 34
35 - 39	774.9	426.4	149.2	73.4	54.8	66.3	2.4	2.4	2.4	35 - 39
40 - 49	1,609.0	934.2	287.7	152.1	90.1	138.7	5.5	0.7	0.7	40 - 49
50 - 59	1,366.8	805.6	219.0	131.1	74.2	130.9	4.7	1.4	1.4	50 - 59
60 ขึ้นไป	2,063.2	1,271.8	313.1	182.3	111.1	176.8	7.9	0.2	0.2	60 and over

ตารางที่ 48 จำนวนประชากรที่ใช้ยาแผนโบราณหรือยาสมุนไพร จำนวนตามสาเหตุการใช้ยาแผนโบราณหรือยาสมุนไพร หมวดอายุ เพศ และเขตการปกครอง (ต่อ)

TABLE 48 NUMBER OF POPULATION WHO USE TRADITIONAL OR HERBAL MEDICINE BY CAUSE OF USE, AGE GROUP, SEX AND AREA (CONTD.)

หน่วยเป็นพัน: In thousands

หมวดอายุ (ปี) เพศ และเขตการปกครอง	รวม Total	เคยใช้แล้วได้ผลดี Have used with good result	สาเหตุของการใช้ยา				Cause of use			Age group (years), sex and area
			เป็นการรักษาขั้นต้น Primary Treatment	ง่าย Simple	ราคาถูก Cheap	อยากลองใช้ Being try	อื่นๆ Others	ไม่ทราบ Unknown		
<b>ชาย</b>	<b>3,738.8</b>	<b>2,165.7</b>	<b>707.3</b>	<b>372.3</b>	<b>208.0</b>	<b>270.3</b>	<b>11.6</b>	<b>3.7</b>	<b>Male</b>	
น้อยกว่า 1	74.3	44.8	20.8	5.7	3.1	*	*	-	Less than 1	
1 - 4	139.9	75.7	32.6	20.5	7.6	2.6	0.8	-	1 - 4	
5 - 9	137.5	74.6	37.4	17.6	6.7	1.1	*	-	5 - 9	
10 - 14	143.9	82.5	37.3	14.7	7.8	1.3	0.5	-	10 - 14	
15 - 19	130.6	73.2	33.8	9.9	8.6	2.8	0.1	2.2	15 - 19	
20 - 24	163.6	87.5	42.0	21.1	6.4	6.2	0.4	-	20 - 24	
25 - 29	221.3	120.8	45.2	25.7	11.6	18.0	0.1	-	25 - 29	
30 - 34	263.4	142.8	55.0	29.3	17.2	19.1	*	-	30 - 34	
35 - 39	321.4	180.1	57.9	30.2	24.2	26.8	1.6	0.5	35 - 39	
40 - 49	710.3	408.5	128.3	74.4	38.9	58.9	1.1	0.2	40 - 49	
50 - 59	558.9	332.3	88.9	47.6	31.2	56.2	2.3	0.5	50 - 59	
60 ขึ้นไป	873.8	543.0	128.1	75.6	44.7	77.4	4.8	0.2	60 and over	

ตารางที่ 48 จำนวนประชากรที่ใช้ยาแผนโบราณหรือยาสมุนไพร จำนวนตามสาเหตุการใช้ยาแผนโบราณหรือยาสมุนไพร หมวดอายุ เพศ และเขตการปกครอง (ต่อ)

TABLE 48 NUMBER OF POPULATION WHO USE TRADITIONAL OR HERBAL MEDICINE BY CAUSE OF USE, AGE GROUP, SEX AND AREA (CONTD.)

หน่วยเป็นพัน: In thousands

หมวดอายุ (ปี) เพศ และเขตการปกครอง	รวม Total	เคยใช้แล้วได้ผลดี Have used with good result	สาเหตุของการใช้ยา Cause of use				อื่น ๆ Others	ไม่ทราบ Unknown	Age group (years), sex and area
			เป็นการรักษาขั้นต้น Primary Treatment	หาง่าย Simple	ราคาถูก Cheap	อยากลองใช้ Being try			
หญิง	5,161.8	2,975.7	967.1	507.2	301.3	379.1	26.6	4.8	Female
น้อยกว่า 1	61.9	33.4	16.4	7.2	1.6	1.3	1.9	0.1	Less than 1
1 - 4	162.7	86.3	41.0	24.7	9.2	1.4	*	-	1 - 4
5 - 9	143.2	76.6	39.5	15.5	8.9	2.5	0.2	-	5 - 9
10 - 14	158.3	80.4	45.3	17.5	11.9	3.2	*	-	10 - 14
15 - 19	211.6	107.2	56.3	25.7	11.2	7.2	4.0	-	15 - 19
20 - 24	283.6	154.1	57.6	29.6	20.0	16.3	5.4	0.6	20 - 24
25 - 29	359.6	196.9	71.8	40.1	25.6	22.0	2.9	0.2	25 - 29
30 - 34	431.4	266.6	73.3	35.9	21.7	31.7	1.4	0.7	30 - 34
35 - 39	453.5	246.3	91.3	43.1	30.5	39.5	0.9	1.9	35 - 39
40 - 49	898.8	525.8	159.4	77.7	51.2	79.8	4.4	0.4	40 - 49
50 - 59	807.9	473.3	130.1	83.5	42.9	74.7	2.5	0.9	50 - 59
60 ขึ้นไป	1,189.4	728.8	185.0	106.6	66.4	99.4	3.1	-	60 and over

ตารางที่ 48 จำนวนประชากรที่ใช้ยาแผนโบราณหรือยาสมุนไพร จำนวนตามสาเหตุการใช้ยาแผนโบราณหรือยาสมุนไพร หมวดอายุ เพศ และเขตการปกครอง (ต่อ)

TABLE 48 NUMBER OF POPULATION WHO USE TRADITIONAL OR HERBAL MEDICINE BY CAUSE OF USE, AGE GROUP, SEX AND AREA (CONTD.)

หน่วยเป็นพัน: In thousands

หมวดอายุ (ปี) เพศ และเขตการปกครอง	รวม Total	เคยใช้แล้วได้ผลดี Have used with good result	สาเหตุของการใช้ยา				Cause of use			ไม่ทราบ Unknown	Age group (years), sex and area
			เป็นการรักษาขั้นต้น Primary Treatment	ง่าย Simple	ราคาถูก Cheap	อยากลองใช้ Being try	อื่นๆ Others				
<b>ในเขตเทศบาล</b>	<b>2,698.1</b>	<b>1,551.3</b>	<b>560.8</b>	<b>242.2</b>	<b>137.9</b>	<b>188.8</b>	<b>12.6</b>	<b>4.6</b>	<b>Municipal area</b>		
น้อยกว่า 1	55.5	35.0	15.1	2.3	0.9	*	1.9	0.1	Less than 1		
1 - 4	89.1	51.6	24.2	6.0	6.0	0.6	0.8	-	1 - 4		
5 - 9	82.5	42.9	26.5	7.1	4.9	1.1	*	-	5 - 9		
10 - 14	89.4	50.4	27.4	6.6	4.2	0.7	*	-	10 - 14		
15 - 19	99.2	49.8	26.6	11.4	4.7	3.0	1.5	2.2	15 - 19		
20 - 24	127.6	61.1	38.6	12.1	6.4	7.7	1.7	-	20 - 24		
25 - 29	195.0	106.0	45.1	24.0	9.2	9.6	0.9	0.2	25 - 29		
30 - 34	206.8	113.2	40.6	20.5	12.0	19.5	1.1	-	30 - 34		
35 - 39	227.6	117.7	58.5	17.2	11.5	22.6	*	0.1	35 - 39		
40 - 49	484.6	282.8	92.2	44.7	24.7	37.2	2.2	0.7	40 - 49		
50 - 59	419.8	254.0	70.7	35.5	19.9	37.4	1.2	1.1	50 - 59		
60 ขึ้นไป	621.1	386.7	95.4	54.6	33.6	49.3	1.3	0.2	60 and over		

ตารางที่ 48 จำนวนประชากรที่ใช้ยาแผนโบราณหรือยาสมุนไพร จำนวนตามสาเหตุการใช้ยาแผนโบราณหรือยาสมุนไพร หมวดอายุ เพศ และเขตการปกครอง (ต่อ)

TABLE 48 NUMBER OF POPULATION WHO USE TRADITIONAL OR HERBAL MEDICINE BY CAUSE OF USE, AGE GROUP, SEX AND AREA (CONTD.)

หน่วยเป็นพัน: In thousands

หมวดอายุ (ปี) เพศ และเขตการปกครอง	รวม Total	เคยใช้แล้วได้ผลดี Have used with good result	สาเหตุของการใช้ยา			Cause of use			Age group (years), sex and area
			เป็นการรักษาขั้นต้น Primary Treatment	หาง่าย Simple	ราคาถูก Cheap	อยากลองใช้ Being try	อื่นๆ Others	ไม่ทราบ Unknown	
<b>นอกเขตเทศบาล</b>	<b>6,202.5</b>	<b>3,590.1</b>	<b>1,113.6</b>	<b>637.3</b>	<b>371.4</b>	<b>460.6</b>	<b>25.6</b>	<b>3.9</b>	<b>Non-municipal area</b>
น้อยกว่า 1	80.8	43.2	22.1	10.5	3.7	1.3	*	-	Less than 1
1 - 4	213.5	110.5	49.5	39.1	10.9	3.4	*	-	1 - 4
5 - 9	198.2	108.2	50.4	26.1	10.7	2.5	0.2	-	5 - 9
10 - 14	212.8	112.5	55.2	25.6	15.4	3.7	0.5	-	10 - 14
15 - 19	243.0	130.6	63.4	24.3	15.1	7.0	2.6	-	15 - 19
20 - 24	319.5	180.5	61.1	38.6	20.0	14.8	4.0	0.6	20 - 24
25 - 29	386.0	211.6	72.0	41.8	28.1	30.4	2.1	-	25 - 29
30 - 34	487.9	296.2	87.7	44.7	26.9	31.4	0.4	0.7	30 - 34
35 - 39	547.3	308.7	90.7	56.2	43.3	43.7	2.4	2.3	35 - 39
40 - 49	1,124.4	651.4	195.5	107.4	65.4	101.4	3.3	-	40 - 49
50 - 59	947.1	551.5	148.3	95.6	54.3	93.4	3.5	0.4	50 - 59
60 ขึ้นไป	1,442.1	885.1	217.7	127.7	77.5	127.5	6.6	-	60 and over

หมายเหตุ: \* น้อยกว่า 0.1

Note: \* Less than 0.1



ตารางที่ 49 จำนวนประชากรที่ใช้ยาแผนโบราณหรือยาสมุนไพร จำนวนตามผลที่ได้รับหลังจากใช้ยาแผนโบราณหรือยาสมุนไพร รูปแบบของยาที่ใช้ เพศ และเขตการปกครอง

TABLE 49 NUMBER OF POPULATION WHO USE TRADITIONAL OR HERBAL MEDICINE BY RESULT TO USE, TYPE OF TREATMENT, SEX AND AREA

หน่วยเป็นพัน: In thousands

รูปแบบของยาที่ใช้ เพศ และเขตการปกครอง	ผลที่ได้รับ			Result to use			Type of treatment, sex and area		
	รวม Total	ไม่ทราบผล Unknown result	ทุเลา, ดีขึ้น Improve	หาย Cured	ไม่หาย Not cured	อื่น ๆ Others	ไม่ทราบ Unknown	ไม่ทราบ Unknown	Total
<b>รวม</b>	8,900.6	218.7	7,246.7	1,293.5	123.1	9.9	8.7		
ใช้ยาสมุนไพรเพียงชนิดเดียว	1,496.7	61.8	1,168.8	218.3	42.1	3.5	2.2	Only herbal medicines	
ใช้ยาแผนโบราณแบบตัวรับ	1,239.6	46.9	1,019.0	142.9	28.2	0.9	1.5	Traditional medicines	
ใช้ยาสมุนไพรยาแผนโบราณแบบสำเร็จรูป	6,154.9	109.7	5,056.0	927.5	52.7	5.5	3.5	Read - made herbal/ traditional medicine	
อื่น ๆ	5.7	0.2	2.8	2.6	*	0.1	-	Others	
ไม่ทราบ	3.7	-	-	2.3	-	-	1.4	Unknown	
<b>ชาย</b>	3,738.8	98.7	3,026.6	554.2	51.2	4.5	3.7	Male	
ใช้ยาสมุนไพรเพียงชนิดเดียว	679.6	25.3	529.5	106.3	15.6	1.9	0.9	Only herbal medicines	
ใช้ยาแผนโบราณแบบตัวรับ	509.8	24.8	415.6	54.6	13.9	0.9	0.1	Traditional medicines	
ใช้ยาสมุนไพรยาแผนโบราณแบบสำเร็จรูป	2,545.6	48.5	2,079.6	391.5	21.7	1.7	2.7	Read - made herbal/ traditional medicine	
อื่น ๆ	2.7	0.1	1.8	0.7	*	0.1	-	Others	
ไม่ทราบ	1.0	-	-	1.0	-	-	-	Unknown	
<b>หญิง</b>	5,161.8	120.1	4,220.1	739.4	71.9	5.4	5.0	Female	
ใช้ยาสมุนไพรเพียงชนิดเดียว	817.1	36.6	639.3	111.9	26.5	1.5	1.3	Only herbal medicines	
ใช้ยาแผนโบราณแบบตัวรับ	729.7	22.1	603.4	88.4	14.4	*	1.5	Traditional medicines	
ใช้ยาสมุนไพรยาแผนโบราณแบบสำเร็จรูป	3,609.3	61.3	2,976.4	536.0	31.0	3.8	0.8	Read - made herbal/ traditional medicine	
อื่น ๆ	3.0	0.1	1.0	1.8	*	*	-	Others	
ไม่ทราบ	2.7	-	-	1.3	-	-	1.4	Unknown	

ตารางที่ 49 จำนวนประชากรที่ใช้ยาแผนโบราณหรือยาสมุนไพร จำนวนตามผลที่ได้รับหลังจากใช้ยาแผนโบราณหรือยาสมุนไพร รูปแบบของยาที่ใช้ เพศ และเขตการปกครอง (ต่อ)  
 TABLE 49 NUMBER OF POPULATION WHO USE TRADITIONAL OR HERBAL MEDICINE BY RESULT TO USE, TYPE OF TREATMENT, SEX AND AREA (CONTD.)

หน่วยเป็นพัน: In thousands

รูปแบบของยาที่ใช้ เพศ และเขตการปกครอง	ผลที่ได้รับ			Result to use			Type of treatment, sex and area		
	รวม Total	ไม่ทราบผล Unknown result	ทุเลา, ดีขึ้น Improve	หาย Cured	ไม่หาย Not cured	อื่น ๆ Others	ไม่ทราบ Unknown	ไม่ทราบ Unknown	ไม่ทราบ Unknown
<b>รวม</b>	8,900.6	218.7	7,246.7	1,293.5	123.1	9.9	8.7	<b>Total</b>	
ใช้ยาสมุนไพรเพียงชนิดเดียว	371.9	20.5	294.2	48.9	6.7	0.6	1.1	Only herbal medicines	
ใช้ยาแผนโบราณแบบตัวรับ	379.4	18.6	315.2	38.8	6.5	0.1	0.3	Traditional medicines	
ใช้ยาสมุนไพรยาแผนโบราณ แบบสำเร็จรูป	1,946.0	39.1	1,604.3	288.3	8.9	2.0	3.4	Read - made herbal/ traditional medicine	
อื่น ๆ	0.8	0.2	0.4	*	*	0.1	-	Others	
ไม่ทราบ	-	-	-	-	-	-	-	Unknown	
<b>นอกเขตเทศบาล</b>	6,202.5	140.4	5,032.5	917.4	101.0	7.1	4.0	<b>Non-municipal area</b>	
ใช้ยาสมุนไพรเพียงชนิดเดียว	1,124.9	41.4	874.6	169.3	35.4	2.9	1.1	Only herbal medicines	
ใช้ยาแผนโบราณแบบตัวรับ	860.1	28.3	703.8	104.1	21.8	0.8	1.3	Traditional medicines	
ใช้ยาสมุนไพรยาแผนโบราณ แบบสำเร็จรูป	4,208.9	70.6	3,451.7	639.1	43.8	3.5	0.2	Read - made herbal/ traditional medicine	
อื่น ๆ	4.9	*	2.4	2.6	*	*	-	Others	
ไม่ทราบ	3.7	-	-	2.3	-	-	1.4	Unknown	

Note: \* Less than 0.1

หมายเหตุ: \* น้อยกว่า 0.1

ตารางที่ 50 จำนวนประชากรที่ใช้ยาแผนโบราณหรือสมุนไพร จำนวนตามค่าใช้จ่ายของยาแผนโบราณหรือสมุนไพร รูปแบบของยาที่ใช้ เพศ และเขตการปกครอง  
 TABLE 50 NUMBER OF POPULATION WHO USE TRADITIONAL OR HERBAL MEDICINE BY EXPENDITURE OF MEDICINE, TYPE OF TREATMENT, SEX AND AREA

หน่วยเป็นพัน: in thousands

รูปแบบของยาที่ใช้ เพศ และเขตการปกครอง	ค่าใช้จ่าย (บาท)						Expenditure of medicine (bath)			Type of treatment, sex and area	
	รวม Total	ไม่เสีย None	น้อยกว่า 500 Less than 500	500 - 999	1,000 - 1,999	2,000 - 2,999	3,000 - 3,999	4,000 - 4,999	5,000 ขึ้นไป 5,000 and over	ไม่ทราบ Unknown	Total
<b>รวม</b>	<b>8,900.6</b>	<b>1,649.3</b>	<b>6,609.0</b>	<b>323.1</b>	<b>152.5</b>	<b>44.2</b>	<b>29.5</b>	<b>7.9</b>	<b>22.7</b>	<b>62.4</b>	<b>Total</b>
ใช้ยาสมุนไพรเพียงชนิดเดียว	1,496.7	860.3	515.0	63.3	33.1	8.4	4.8	3.1	4.3	4.3	Only herbal medicines
ใช้ยาแผนโบราณแบบตำรับ	1,239.6	123.7	974.9	68.7	37.4	13.4	5.9	2.1	7.5	6.0	Traditional medicines
ใช้ยาสมุนไพรยาแผนโบราณแบบตำรับ	6,154.9	661.0	5,116.2	190.7	81.9	22.4	18.8	2.7	10.6	50.7	Read - made herbal/ traditional medicine
อื่น ๆ	5.7	2.1	2.9	0.4	*	*	*	*	0.3	-	Others
ไม่ทราบ	3.7	2.3	-	-	-	-	-	-	-	1.4	Unknown
<b>ชาย</b>	<b>3,738.8</b>	<b>724.1</b>	<b>2,734.5</b>	<b>136.2</b>	<b>64.2</b>	<b>20.2</b>	<b>15.1</b>	<b>3.5</b>	<b>11.9</b>	<b>29.1</b>	<b>Male</b>
ใช้ยาสมุนไพรเพียงชนิดเดียว	679.6	392.7	228.3	29.8	17.4	5.7	1.7	0.3	1.8	2.0	Only herbal medicines
ใช้ยาแผนโบราณแบบตำรับ	509.8	48.8	402.6	26.8	16.4	4.5	3.3	1.3	4.0	2.1	Traditional medicines
ใช้ยาสมุนไพรยาแผนโบราณแบบตำรับ	2,545.6	280.3	2,102.3	79.4	30.4	10.0	10.1	1.9	6.1	25.0	Read - made herbal/ traditional medicine
อื่น ๆ	2.7	1.3	1.2	0.2	*	*	*	*	*	-	Others
ไม่ทราบ	1.0	1.0	-	-	-	-	-	-	-	-	Unknown
<b>หญิง</b>	<b>5,161.8</b>	<b>925.2</b>	<b>3,874.6</b>	<b>186.9</b>	<b>88.3</b>	<b>24.0</b>	<b>14.4</b>	<b>4.4</b>	<b>10.8</b>	<b>33.3</b>	<b>Female</b>
ใช้ยาสมุนไพรเพียงชนิดเดียว	817.1	467.6	286.7	33.6	15.7	2.7	3.0	2.8	2.5	2.3	Only herbal medicines
ใช้ยาแผนโบราณแบบตำรับ	729.7	74.8	572.3	41.9	21.0	8.8	2.7	0.8	3.5	4.0	Traditional medicines
ใช้ยาสมุนไพรยาแผนโบราณแบบตำรับ	3,609.3	380.7	3,013.9	111.3	51.5	12.4	8.7	0.7	4.4	25.6	Read - made herbal/ traditional medicine
อื่น ๆ	3.0	0.8	1.7	0.2	*	*	*	*	0.3	-	Others
ไม่ทราบ	2.7	1.3	-	-	-	-	-	-	-	1.4	Unknown

ตารางที่ 50 จำนวนประชากรที่ใช้ยาแผนโบราณหรือยาสมุนไพร จำนวนตามค่าใช้จ่ายของยาแผนโบราณหรือยาสมุนไพร รูปแบบของยาที่ใช้ เพศ และเขตการปกครอง  
 TABLE 50 NUMBER OF POPULATION WHO USE TRADITIONAL OR HERBAL MEDICINE BY EXPENDITURE OF MEDICINE, TYPE OF TREATMENT, SEX AND AREA

หน่วยเป็นพัน: in thousands

รูปแบบของยาที่ใช้ เพศ และเขตการปกครอง	ค่าใช้จ่าย (บาท)						Expenditure of medicine (bath)			Type of treatment, sex and area	
	รวม Total	ไม่เสีย None	น้อยกว่า 500 Less than 500	500 - 999	1,000 - 1,999	2,000 - 2,999	3,000 - 3,999	4,000 - 4,999	5,000 ขึ้นไป 5,000 and over	ไม่ทราบ Unknown	
<b>ในเขตเทศบาล</b>	<b>2,698.1</b>	<b>394.6</b>	<b>2,036.3</b>	<b>134.2</b>	<b>68.3</b>	<b>25.6</b>	<b>12.6</b>	<b>2.7</b>	<b>13.7</b>	<b>10.2</b>	<b>Municipal area</b>
ใช้ยาสมุนไพรเพียงชนิดเดียว	371.9	158.2	151.2	29.9	18.3	5.9	3.6	1.1	2.0	1.6	Only herbal medicines
ใช้ยาแผนโบราณแบบตำรับ	379.4	41.9	280.3	24.9	14.4	9.3	1.7	0.8	5.1	1.0	Traditional medicines
ใช้ยาสมุนไพรยาแผนโบราณแบบสำเร็จรูป	1,946.0	194.4	1,604.1	79.2	35.6	10.5	7.3	0.8	6.6	7.5	Read - made herbal/ traditional medicine
อื่น ๆ	0.8	0.1	0.6	0.1	*	*	*	*	*	-	Others
ไม่ทราบ	-	-	-	-	-	-	-	-	-	-	Unknown
<b>นอกเขตเทศบาล</b>	<b>6,202.5</b>	<b>1,254.7</b>	<b>4,572.8</b>	<b>188.9</b>	<b>84.2</b>	<b>18.6</b>	<b>16.9</b>	<b>5.2</b>	<b>9.0</b>	<b>52.3</b>	<b>Non-municipal area</b>
ใช้ยาสมุนไพรเพียงชนิดเดียว	1,124.9	702.1	363.9	33.4	14.8	2.6	1.1	2.0	2.3	2.7	Only herbal medicines
ใช้ยาแผนโบราณแบบตำรับ	860.1	81.7	694.6	43.7	23.0	4.1	4.3	1.3	2.4	5.0	Traditional medicines
ใช้ยาสมุนไพรยาแผนโบราณแบบสำเร็จรูป	4,208.9	466.6	3,512.1	111.5	46.3	11.9	11.5	1.9	4.0	43.2	Read - made herbal/ traditional medicine
อื่น ๆ	4.9	2.0	2.3	0.3	*	*	*	*	0.3	-	Others
ไม่ทราบ	3.7	2.3	-	-	-	-	-	-	-	1.4	Unknown

หมายเหตุ: \* น้อยกว่า 0.1

Note: \* Less than 0.1



ตารางที่ 51 จำนวนและอัตราการชดเชยของประชากรอายุ 15 ปีขึ้นไปที่ยังมีชีวิตอยู่ตามหมวดอายุ เพศ เขตการปกครอง และภาค (ต่อ)  
 TABLE 51 NUMBER AND PERCENT OF POPULATION AGED 15 YEARS AND OVER WHO HAS YEARLY CHECKUP BY AGE GROUP, SEX, AREA AND REGION (CONTD.)

หน่วยเป็นพัน: In thousands

หมวดอายุ (ปี) เขตการปกครอง และภาค	รวม		ชาย		หญิง		รวม		อัตราการชดเชย		อัตราการชดเชย		Age group (year), area and region
	รวม	Total	รวม	Total	รวม	Total	รวม	Total	Percent	Checkup	Percent	Checkup	
ในเขตเทศบาล	15,781.0	2,991.6	7,624.3	1,392.0	8,156.8	1,599.6	18.3	19.6	19.6	1,599.6	19.6	1,599.6	Municipal area
15 - 19	1,801.5	118.2	887.6	56.4	913.9	61.8	6.4	6.8	6.8	61.8	6.8	61.8	15 - 19
20 - 24	1,961.5	209.3	962.1	91.5	999.4	117.8	9.5	11.8	11.8	117.8	11.8	117.8	20 - 24
25 - 29	2,013.4	335.8	980.8	148.1	1,032.6	187.7	15.1	18.2	18.2	187.7	18.2	187.7	25 - 29
30 - 34	1,922.6	349.4	941.9	161.2	980.7	188.2	17.1	19.2	19.2	188.2	19.2	188.2	30 - 34
35 - 39	1,729.0	315.1	844.5	159.6	884.5	155.4	18.9	17.6	17.6	155.4	17.6	155.4	35 - 39
40 - 49	2,824.9	628.6	1,373.3	292.1	1,451.6	336.4	21.3	23.2	23.2	336.4	23.2	336.4	40 - 49
50 - 59	1,724.4	478.4	824.4	223.2	900.0	255.2	27.1	28.4	28.4	255.2	28.4	255.2	50 - 59
60 ขึ้นไป	1,803.7	556.8	809.6	259.7	994.2	297.0	32.1	29.9	29.9	297.0	29.9	297.0	60 and Over
นอกเขตเทศบาล	31,199.4	3,379.8	15,657.1	1,448.1	15,542.3	1,931.7	9.2	12.4	12.4	1,931.7	12.4	1,931.7	Non-municipal area
15 - 19	3,838.6	219.8	1,974.5	104.9	1,864.1	114.9	5.3	6.2	6.2	114.9	6.2	114.9	15 - 19
20 - 24	3,824.4	304.6	1,976.4	117.8	1,848.0	186.7	6.0	10.1	10.1	186.7	10.1	186.7	20 - 24
25 - 29	3,672.2	325.6	1,913.1	130.9	1,759.2	194.7	6.8	11.1	11.1	194.7	11.1	194.7	25 - 29
30 - 34	3,432.8	339.9	1,769.5	140.2	1,663.3	199.7	7.9	12.0	12.0	199.7	12.0	199.7	30 - 34
35 - 39	3,196.6	345.6	1,609.6	141.6	1,587.0	203.9	8.8	12.8	12.8	203.9	12.8	203.9	35 - 39
40 - 49	5,527.4	678.5	2,757.1	297.2	2,770.2	381.3	10.8	13.8	13.8	381.3	13.8	381.3	40 - 49
50 - 59	3,686.1	506.2	1,797.9	223.9	1,888.2	282.3	12.5	15.0	15.0	282.3	15.0	282.3	50 - 59
60 ขึ้นไป	4,021.3	659.7	1,859.1	291.5	2,162.2	368.2	15.7	17.0	17.0	368.2	17.0	368.2	60 and Over

ตารางที่ 51 จำนวนและอัตราการชดเชยของประชากรอายุ 15 ปีขึ้นไปที่ยังตรวจร่างกายประจำปี จำแนกตามหมวดอายุ เพศ เขตการปกครอง และภาค (ต่อ)  
 TABLE 51 NUMBER AND PERCENT OF POPULATION AGED 15 YEARS AND OVER WHO HAS YEARLY CHECKUP BY AGE GROUP, SEX, AREA AND REGION (CONTD.)

หน่วยเป็นพัน: In thousands

หมวดอายุ (ปี) เขตการปกครอง และภาค	รวม		ชาย		หญิง		รวม	อัตราการชดเชย	Female Checkup	อัตราการชดเชย	Age group (year), area and region
	รวม	ตรวจร่างกาย	รวม	ตรวจร่างกาย	รวม	ตรวจร่างกาย					
	Total	Checkup	Total	Checkup	Total	Checkup	Total	Percent	Checkup	Percent	
กรุงเทพมหานคร	6,301.9	1,279.6	2,979.6	583.4	3,322.3	696.2	3,322.3	19.6	696.2	21.0	Bangkok metropolis
15 - 19	679.5	45.9	325.8	20.1	353.7	25.8	353.7	6.2	25.8	7.3	15 - 19
20 - 24	807.8	78.3	382.8	35.7	425.0	42.6	425.0	9.3	42.6	10.0	20 - 24
25 - 29	869.2	140.5	403.7	61.0	465.5	79.4	465.5	15.1	79.4	17.1	25 - 29
30 - 34	835.0	152.6	396.0	65.1	439.0	87.5	439.0	16.4	87.5	19.9	30 - 34
35 - 39	727.6	134.7	350.7	71.9	377.0	62.8	377.0	20.5	62.8	16.7	35 - 39
40 - 49	1,145.4	269.7	551.4	120.0	593.9	149.7	593.9	21.8	149.7	25.2	40 - 49
50 - 59	638.0	209.3	304.1	96.6	333.9	112.7	333.9	31.8	112.7	33.8	50 - 59
60 ขึ้นไป	599.4	248.7	265.1	113.0	334.3	135.7	334.3	42.6	135.7	40.6	60 and Over
ภาคกลาง (ไม่รวม กรุงเทพมหานคร)	10,943.9	1,672.5	5,376.2	782.2	5,567.7	890.4	5,567.7	14.5	890.4	16.0	Central region (excluding Bangkok metropolis)
15 - 19	1,188.5	75.2	604.3	33.5	584.2	41.6	584.2	5.5	41.6	7.1	15 - 19
20 - 24	1,286.2	156.5	653.5	63.9	632.6	92.6	632.6	9.8	92.6	14.6	20 - 24
25 - 29	1,319.6	222.1	667.1	100.1	652.5	122.0	652.5	15.0	122.0	18.7	25 - 29
30 - 34	1,290.8	204.0	653.3	99.1	637.5	104.9	637.5	15.2	104.9	16.5	30 - 34
35 - 39	1,179.7	176.7	585.0	88.8	594.7	87.9	594.7	15.2	87.9	14.8	35 - 39
40 - 49	1,939.6	314.3	945.6	148.9	993.9	165.4	993.9	15.7	165.4	16.6	40 - 49
50 - 59	1,242.8	218.4	593.1	105.9	649.7	112.6	649.7	17.9	112.6	17.3	50 - 59
60 ขึ้นไป	1,496.6	305.4	674.1	142.0	822.5	163.4	822.5	21.1	163.4	19.9	60 and Over

ตารางที่ 51 จำนวนและอัตราการชดเชยของประชากรอายุ 15 ปีขึ้นไปที่ยื่นใบตรวจร่างกายประจำปี จำแนกตามหมวดอายุ เพศ เขตการปกครอง และภาค (ต่อ)

TABLE 51 NUMBER AND PERCENT OF POPULATION AGED 15 YEARS AND OVER WHO HAS YEARLY CHECKUP BY AGE GROUP, SEX, AREA AND REGION (CONTD.)

หน่วยเป็นพัน: In thousands

หมวดอายุ (ปี) เขตการปกครอง และภาค	รวม		ชาย		หญิง		Age group (year), area and region
	รวม Total	ตรวจร่างกาย Checkup	รวม Total	ตรวจร่างกาย Checkup	รวม Total	ตรวจร่างกาย Checkup	
ภาคเหนือ	8,705.1	990.1	4,379.3	419.8	4,325.8	570.4	Northern region
15 - 19	970.2	62.2	497.9	30.4	472.4	31.8	15 - 19
20 - 24	971.9	64.1	503.5	24.1	468.4	40.0	20 - 24
25 - 29	951.7	91.9	506.8	32.7	444.9	59.2	25 - 29
30 - 34	905.4	88.3	472.6	41.1	432.7	47.2	30 - 34
35 - 39	919.3	101.2	455.0	40.3	464.3	60.9	35 - 39
40 - 49	1,709.3	215.1	852.1	88.5	857.2	126.6	40 - 49
50 - 59	1,038.8	150.9	510.2	67.6	528.5	83.4	50 - 59
60 ขึ้นไป	1,238.6	216.4	581.2	95.0	657.3	121.3	60 and Over
ภาคตะวันออกเฉียงเหนือ	15,214.7	1,769.4	7,652.1	759.4	7,562.6	1,010.0	Northeastern region
15 - 19	2,025.3	113.6	1,041.2	55.0	984.1	58.5	15 - 19
20 - 24	2,015.7	170.6	1,048.9	68.3	966.8	102.4	20 - 24
25 - 29	1,838.3	156.1	965.2	63.5	873.1	92.6	25 - 29
30 - 34	1,661.1	167.7	850.8	64.3	810.3	103.4	30 - 34
35 - 39	1,488.3	178.6	753.0	70.7	735.3	107.9	35 - 39
40 - 49	2,574.9	357.2	1,289.0	162.2	1,285.9	195.0	40 - 49
50 - 59	1,845.2	307.7	897.1	131.7	948.0	176.0	50 - 59
60 ขึ้นไป	1,766.0	317.9	806.8	143.7	959.2	174.3	60 and Over

อัตราชดเชย

Percent

อัตราชดเชย

Percent







ตารางที่ 52 จำนวนประชากรอายุ 15 ปีขึ้นไปที่ตรงร่างกายประจำปี จำแนกตามระดับการศึกษาที่สำเร็จ เพศ เขตการปกครอง และภาค (ต่อ)

TABLE 52 NUMBER OF POPULATION AGED 15 YEARS AND OVER WHO HAS YEARLY CHECKUP BY LEVEL OF EDUCATIONAL ATTAINMENT, SEX, AREA AND REGION (CONTD.)

หน่วยเป็นพัน: In thousands

ระดับการศึกษาที่สำเร็จ เขตการปกครอง และภาค	รวม Total		ชาย Male		หญิง Female		Level of educational attainment, area and region
	รวม Total	ตรวจร่างกาย Checkup	รวม Total	ตรวจร่างกาย Checkup	รวม Total	ตรวจร่างกาย Checkup	
<b>ในประเทศไทย</b>	15,781.0	2,991.6	7,624.3	1,392.0	8,156.8	1,599.6	19.6
ไม่เคยเรียน / ไม่มีการศึกษา	641.7	112.9	185.2	30.1	456.5	82.8	18.1
การศึกษาที่สำเร็จ	15,102.2	2,872.5	7,417.1	1,358.3	7,685.0	1,514.2	19.7
ระดับต่ำกว่าประถมศึกษา	4,300.7	679.8	1,883.1	251.6	2,417.6	428.2	17.7
ระดับประถมศึกษา	2,383.4	227.8	1,226.5	104.1	1,156.9	123.7	10.7
ระดับมัธยมศึกษาตอนต้น	2,841.1	415.1	1,512.9	222.3	1,328.3	192.7	14.5
ระดับมัธยมศึกษาตอนปลาย	2,609.2	482.7	1,364.9	261.5	1,244.3	221.2	17.8
ระดับอุดมศึกษา	2,903.0	1,054.4	1,393.0	512.0	1,510.0	542.4	35.9
การศึกษาอื่น ๆ	8.4	1.8	4.8	0.8	3.6	1.0	27.8
ไม่ทราบระดับการศึกษา	56.3	11.0	31.9	6.0	24.4	5.0	20.5
ไม่ทราบ	37.2	6.2	21.9	3.6	15.3	2.6	17.0

ตารางที่ 52 จำนวนประชากรอายุ 15 ปีขึ้นไปที่ตรงร่างกายประจำปี จำแนกตามระดับการศึกษาที่สำเร็จ เพศ เขตการปกครอง และภาค (ต่อ)

TABLE 52 NUMBER OF POPULATION AGED 15 YEARS AND OVER WHO HAS YEARLY CHECKUP BY LEVEL OF EDUCATIONAL ATTAINMENT, SEX, AREA AND REGION (CONTD.)

หน่วยเป็นพัน: In thousands

ระดับการศึกษาที่สำเร็จ เขตการปกครอง และภาค	รวม Total		ชาย Male		หญิง Female		Level of educational attainment, area and region
	รวม Total	ตรวจร่างกาย Checkup	รวม Total	ตรวจร่างกาย Checkup	รวม Total	ตรวจร่างกาย Checkup	
<b>นอกเขตเทศบาล</b>	31,199.4	3,379.8	15,657.1	1,448.1	15,542.3	1,931.7	<b>Non-municipal area</b>
ไม่เคยเรียน/ ไม่มีการศึกษา	1,933.3	174.8	615.3	47.0	1,318.0	127.8	No education
การศึกษาที่สำเร็จ	29,253.3	3,203.5	15,035.9	1,401.0	14,217.4	1,802.5	Education attainment
ระดับต่ำกว่าประถมศึกษา	13,366.7	1,509.6	6,466.0	583.8	6,900.7	925.9	Lower elementary level
ระดับประถมศึกษา	7,072.5	447.2	3,799.8	178.8	3,272.7	268.4	Elementary level
ระดับมัธยมศึกษาตอนต้น	4,549.2	429.3	2,515.1	212.3	2,034.1	217.0	Lower secondary level
ระดับมัธยมศึกษาตอนปลาย	2,645.8	316.2	1,428.9	161.6	1,216.9	154.6	Upper secondary level
ระดับอุดมศึกษา	1,595.1	499.0	810.2	263.2	784.9	235.8	Higher level
การศึกษาอื่น ๆ	6.8	0.2	5.0	*	1.8	0.2	Other education
ไม่ทราบระดับการศึกษา	17.2	2.0	10.9	1.3	6.3	0.6	Unknown level
ไม่ทราบ	12.7	1.5	5.9	-	6.8	1.5	Unknown

\* ไม่ทราบ



ตารางที่ 52 จำนวนประชากรอายุ 15 ปีขึ้นไปที่ตรงร่างกายประจำปี จำแนกตามระดับการศึกษาที่สำเร็จ เพศ เขตการปกครอง และภาค (ต่อ)

TABLE 52 NUMBER OF POPULATION AGED 15 YEARS AND OVER WHO HAS YEARLY CHECKUP BY LEVEL OF EDUCATIONAL ATTAINMENT, SEX, AREA AND REGION (CONTD.)

หน่วยเป็นพัน: In thousands

ระดับการศึกษาที่สำเร็จ เขตการปกครอง และภาค	รวม Total		ชาย Male		หญิง Female		Level of educational attainment, area and region	
	รวม Total	อัตราร้อยละ Percent	รวม Total	ตรวจร่างกาย Checkup	รวม Total	ตรวจร่างกาย Checkup		อัตราร้อยละ Percent
<b>ภาคกลาง (ไม่รวม กรุงเทพมหานคร)</b>	10,943.9	1,672.5	15.3	5,376.2	782.2	14.5	16.0	Central region (excluding Bangkok metropolis)
ไม่เคยเรียน / ไม่มีการศึกษา	559.4	66.8	11.9	135.5	16.6	12.3	11.8	No education
การศึกษาที่สำเร็จ	10,367.6	1,603.2	15.5	5,231.3	764.4	14.6	16.3	Education attainment
ระดับต่ำกว่าประถมศึกษา	4,130.2	483.9	11.7	1,919.9	198.4	10.3	12.9	Lower elementary level
ระดับประถมศึกษา	1,958.0	158.2	8.1	1,047.4	80.5	7.7	8.5	Elementary level
ระดับมัธยมศึกษาตอนต้น	1,831.6	259.1	14.1	1,008.4	126.3	12.5	16.1	Lower secondary level
ระดับมัธยมศึกษาตอนปลาย	1,317.2	264.2	20.1	707.4	139.4	19.7	20.5	Upper secondary level
ระดับอุดมศึกษา	1,109.8	434.4	39.1	537.7	218.0	40.5	37.8	Higher level
การศึกษานาน ๆ	2.6	0.2	7.7	1.0	*	*	12.5	Other education
ไม่ทราบระดับการศึกษา	18.3	3.2	17.5	9.5	1.8	18.9	15.9	Unknown level
ไม่ทราบ	16.9	2.6	15.4	9.4	1.2	12.8	18.7	Unknown



ตารางที่ 52 จำนวนประชากรอายุ 15 ปีขึ้นไปที่ตรงร่างกายประจำปี จำแนกตามระดับการศึกษาที่สำเร็จ เพศ เขตการปกครอง และภาค (ต่อ)

TABLE 52 NUMBER OF POPULATION AGED 15 YEARS AND OVER WHO HAS YEARLY CHECKUP BY LEVEL OF EDUCATIONAL ATTAINMENT, SEX, AREA AND REGION (CONTD.)

หน่วยเป็นพัน: In thousands

ระดับการศึกษาที่สำเร็จ เขตการปกครอง และภาค	รวม Total		ชาย Male		หญิง Female		Level of educational attainment, area and region
	รวม Total	ตรวจร่างกาย Checkup	รวม Total	ตรวจร่างกาย Checkup	รวม Total	ตรวจร่างกาย Checkup	
ภาคตะวันออกเฉียงเหนือ	15,214.7	1,769.4	7,652.1	759.4	7,562.6	1,010.0	Northeastern region
ไม่เคยเรียน / ไม่มีการศึกษา	467.6	52.0	147.5	16.0	320.2	36.0	No education
การศึกษาที่สำเร็จ	14,745.0	1,716.8	7,503.8	743.4	7,241.2	973.4	Education attainment
ระดับต่ำกว่าประถมศึกษา	6,465.4	834.8	3,057.1	322.0	3,408.2	512.8	Lower elementary level
ระดับประถมศึกษา	3,890.6	260.1	2,067.6	96.7	1,823.0	163.4	Elementary level
ระดับมัธยมศึกษาตอนต้น	2,234.4	203.3	1,228.9	103.3	1,005.5	100.1	Lower secondary level
ระดับมัธยมศึกษาตอนปลาย	1,254.4	136.9	692.4	70.5	562.0	66.4	Upper secondary level
ระดับอุดมศึกษา	894.6	281.4	454.2	151.0	440.4	130.5	Higher level
การศึกษาอื่น ๆ	1.7	0.3	1.2	*	0.4	0.3	Other education
ไม่ทราบระดับการศึกษา	3.9	-	2.3	-	1.6	-	Unknown level
ไม่ทราบ	2.1	0.6	0.8	-	1.2	0.6	Unknown

\* ไม่ทราบ



ตารางที่ 52 จำนวนประชากรอายุ 15 ปีขึ้นไปที่ตรงร่างกายประจำปี จำแนกตามระดับการศึกษาที่สำเร็จ เพศ เขตการปกครอง และภาค (ต่อ)

TABLE 52 NUMBER OF POPULATION AGED 15 YEARS AND OVER WHO HAS YEARLY CHECKUP BY LEVEL OF EDUCATIONAL ATTAINMENT, SEX, AREA AND REGION (CONTD.)

หน่วยเป็นพัน: In thousands

ระดับการศึกษาที่สำเร็จ เขตการปกครอง และภาค	รวม Total		ชาย Male		หญิง Female		Level of educational attainment, area and region
	รวม Total	ตรวจร่างกาย Checkup	รวม Total	ตรวจร่างกาย Checkup	รวม Total	ตรวจร่างกาย Checkup	
ภาคใต้	5,814.9	659.7	2,894.2	295.3	2,920.6	364.4	Southern region
ไม่เคยเรียน/ ไม่มีการศึกษา	431.5	37.6	148.4	11.6	283.1	26.0	No education
การศึกษาที่สำเร็จ	5,379.6	621.5	2,743.1	283.4	2,636.5	338.1	Education attainment
ระดับต่ำกว่าประถมศึกษา	2,095.4	242.8	1,021.1	93.4	1,074.3	149.4	Lower elementary level
ระดับประถมศึกษา	1,083.0	64.0	573.3	20.1	509.7	43.9	Elementary level
ระดับมัธยมศึกษาตอนต้น	962.2	85.0	511.8	51.6	450.5	33.4	Lower secondary level
ระดับมัธยมศึกษาตอนปลาย	703.8	78.4	365.8	38.5	338.0	39.9	Upper secondary level
ระดับอุดมศึกษา	521.7	150.2	260.8	79.0	260.9	71.2	Higher level
การศึกษาอื่น ๆ	4.6	0.1	3.9	0.1	0.7	*	Other education
ไม่ทราบระดับการศึกษา	8.9	1.0	6.5	0.7	2.4	0.3	Unknown level
ไม่ทราบ	3.8	0.5	2.7	0.2	1.1	0.3	Unknown

หมายเหตุ: \* น้อยกว่า 0.1

Note: \* Less than 0.1

ตารางที่ 53 จำนวนและอัตราร้อยละของประชากรอายุ 15 ปีขึ้นไปที่เล่นกีฬาหรือออกกำลังกาย จำนวนตามหมวดอายุ เพศ เขตการปกครอง และภาค

TABLE 53 NUMBER AND PERCENT OF POPULATION AGED 15 YEARS AND OVER WHO PLAY SPORT OR EXERCISE BY AGE GROUP, SEX, AREA AND REGION

หน่วยเป็นพัน: In thousands

หมวดอายุ (ปี) เขตการปกครอง และภาค	รวม Total		ชาย Male		หญิง Female		Age group (year), area and region
	รวม ออกกำลังกาย	อัตราร้อยละ	รวม ออกกำลังกาย	อัตราร้อยละ	รวม ออกกำลังกาย	อัตราร้อยละ	
	Total Exercise	Percent	Total Exercise	Percent	Total Exercise	Percent	
<b>รวม</b>	46,980.4	11,364.2	23,281.4	6,783.7	23,699.1	4,580.5	Total
15 - 19	5,640.1	3,292.3	2,862.1	1,883.3	2,778.0	1,409.0	15 - 19
20 - 24	5,785.9	1,955.2	2,938.5	1,314.2	2,847.4	641.1	20 - 24
25 - 29	5,685.7	1,258.4	2,893.9	819.7	2,791.8	438.7	25 - 29
30 - 34	5,355.4	979.5	2,711.3	593.2	2,644.1	386.3	30 - 34
35 - 39	4,925.5	805.2	2,454.0	463.5	2,471.5	341.7	35 - 39
40 - 49	8,352.3	1,361.1	4,130.5	781.3	4,221.8	579.7	40 - 49
50 - 59	5,410.5	845.6	2,622.3	454.1	2,788.1	391.4	50 - 59
60 ขึ้นไป	5,825.0	866.8	2,668.7	474.4	3,156.4	392.5	60 and Over

ตารางที่ 53 จำนวนและอัตราร้อยละของประชากรอายุ 15 ปีขึ้นไปเล่นกีฬาหรือออกกำลังกาย จำนวนตามหมวดอายุ เพศ เขตการปกครอง และภาค (ต่อ)  
 TABLE 53 NUMBER AND PERCENT OF POPULATION AGED 15 YEARS AND OVER WHO PLAY SPORT OR EXERCISE BY AGE GROUP, SEX, AREA AND REGION (CONTD.)

หน่วยเป็นพัน: In thousands

หมวดอายุ (ปี) เขตการปกครอง และภาค	รวม Total		ชาย Male		หญิง Female		Age group (year), area and region
	รวม ออกกำลังกาย	อัตราร้อยละ	รวม ออกกำลังกาย	อัตราร้อยละ	รวม ออกกำลังกาย	อัตราร้อยละ	
	Total Exercise	Percent	Total Exercise	Percent	Total Exercise	Percent	
<b>ในเขตเทศบาล</b>	<b>15,781.0</b>	<b>29.2</b>	<b>7,624.3</b>	<b>34.8</b>	<b>8,156.8</b>	<b>23.8</b>	<b>Municipal area</b>
15 - 19	1,801.5	58.5	887.6	67.5	913.9	49.8	15 - 19
20 - 24	1,961.5	36.3	962.1	46.3	999.4	26.6	20 - 24
25 - 29	2,013.4	26.2	980.8	33.0	1,032.6	19.7	25 - 29
30 - 34	1,922.6	23.2	941.9	26.1	980.7	18.6	30 - 34
35 - 39	1,729.0	21.3	844.5	24.3	884.5	18.5	35 - 39
40 - 49	2,824.9	23.0	1,373.3	26.4	1,451.6	19.9	40 - 49
50 - 59	1,724.4	24.0	824.4	27.1	900.0	21.1	50 - 59
60 ขึ้นไป	1,803.7	23.8	809.6	28.8	994.2	19.7	60 and Over
<b>นอกเขตเทศบาล</b>	<b>31,199.4</b>	<b>21.7</b>	<b>15,657.1</b>	<b>26.4</b>	<b>15,542.3</b>	<b>17.0</b>	<b>Non-municipal area</b>
15 - 19	3,838.6	58.3	1,974.5	65.1	1,864.1	51.2	15 - 19
20 - 24	3,824.4	32.5	1,976.4	43.9	1,848.0	20.3	20 - 24
25 - 29	3,672.2	19.9	1,913.1	25.9	1,759.2	13.4	25 - 29
30 - 34	3,432.8	15.5	1,769.5	18.6	1,663.3	12.3	30 - 34
35 - 39	3,196.6	13.7	1,609.6	16.0	1,587.0	11.2	35 - 39
40 - 49	5,527.4	12.8	2,757.1	15.2	2,770.2	10.5	40 - 49
50 - 59	3,686.1	11.7	1,797.9	12.8	1,888.2	10.7	50 - 59
60 ขึ้นไป	4,021.3	10.9	1,859.1	13.0	2,162.2	9.1	60 and Over

ตารางที่ 53 จำนวนและอัตราร้อยละของประชากรอายุ 15 ปีขึ้นไปที่ได้เล่นกีฬาหรือออกกำลังกาย จำนวนตามหมวดอายุ เพศ เขตการปกครอง และภาค (ต่อ)  
 TABLE 53 NUMBER AND PERCENT OF POPULATION AGED 15 YEARS AND OVER WHO PLAY SPORT OR EXERCISE BY AGE GROUP, SEX, AREA AND REGION (CONTD.)

หน่วยเป็นพัน: In thousands

หมวดอายุ (ปี) เขตการปกครอง และภาค	รวม Total		ชาย Male		หญิง Female		Age group (year), area and region
	รวม ออกกำลังกาย	อัตราร้อยละ	รวม ออกกำลังกาย	อัตราร้อยละ	รวม ออกกำลังกาย	อัตราร้อยละ	
	Total Exercise	Percent	Total Exercise	Percent	Total Exercise	Percent	
<b>กรุงเทพมหานคร</b>	6,301.9	1,876.4	2,979.6	1,074.6	3,322.3	801.9	Bangkok metropolis
15 - 19	679.5	407.4	325.8	229.7	353.7	177.7	15 - 19
20 - 24	807.8	273.0	382.8	172.2	425.0	100.9	20 - 24
25 - 29	869.2	209.9	403.7	125.6	465.5	84.3	25 - 29
30 - 34	835.0	192.2	396.0	115.9	439.0	76.3	30 - 34
35 - 39	727.6	154.1	350.7	85.9	377.0	68.2	35 - 39
40 - 49	1,145.4	273.9	551.4	152.0	593.9	121.9	40 - 49
50 - 59	638.0	176.9	304.1	89.9	333.9	86.9	50 - 59
60 ขึ้นไป	599.4	189.0	265.1	103.3	334.3	85.7	60 and Over
<b>ภาคกลาง (ไม่รวม กรุงเทพมหานคร)</b>	10,943.9	2,167.8	5,376.2	1,320.8	5,567.7	847.0	Central region (excluding Bangkok metropolis)
15 - 19	1,188.5	551.4	604.3	326.7	584.2	224.8	15 - 19
20 - 24	1,286.2	351.8	653.5	235.3	632.6	116.5	20 - 24
25 - 29	1,319.6	259.1	667.1	171.2	652.5	87.9	25 - 29
30 - 34	1,290.8	199.5	653.3	124.9	637.5	74.5	30 - 34
35 - 39	1,179.7	159.1	585.0	98.6	594.7	60.5	35 - 39
40 - 49	1,939.6	261.4	945.6	155.2	993.9	106.2	40 - 49
50 - 59	1,242.8	166.0	593.1	90.9	649.7	75.1	50 - 59
60 ขึ้นไป	1,496.6	219.5	674.1	118.0	822.5	101.4	60 and Over

ตารางที่ 53 จำนวนและอัตราร้อยละของประชากรอายุ 15 ปีขึ้นไปที่ได้เล่นกีฬาหรือออกกำลังกาย จำนวนตามหมวดอายุ เพศ เขตการปกครอง และภาค (ต่อ)

TABLE 53 NUMBER AND PERCENT OF POPULATION AGED 15 YEARS AND OVER WHO PLAY SPORT OR EXERCISE BY AGE GROUP, SEX, AREA AND REGION (CONTD.)

หน่วยเป็นพัน: In thousands

หมวดอายุ (ปี) เขตการปกครอง และภาค	รวม Total		ชาย Male		หญิง Female		Age group (year), area and region
	รวม ออกกำลังกาย Total Exercise	อัตราร้อยละ Percent	รวม ออกกำลังกาย Total Exercise	อัตราร้อยละ Percent	รวม ออกกำลังกาย Total Exercise	อัตราร้อยละ Percent	
<b>ภาคเหนือ</b>	<b>8,705.1</b>	<b>21.5</b>	<b>4,379.3</b>	<b>25.3</b>	<b>4,325.8</b>	<b>17.6</b>	<b>Northern region</b>
15 - 19	970.2	58.8	497.9	65.9	472.4	51.2	15 - 19
20 - 24	971.9	34.2	503.5	41.6	468.4	26.2	20 - 24
25 - 29	951.7	19.2	506.8	23.0	444.9	14.9	25 - 29
30 - 34	905.4	15.2	472.6	17.5	432.7	12.8	30 - 34
35 - 39	919.3	13.0	455.0	14.7	464.3	11.4	35 - 39
40 - 49	1,709.3	13.3	852.1	14.9	857.2	11.7	40 - 49
50 - 59	1,038.8	14.6	510.2	16.9	528.5	12.5	50 - 59
60 ขึ้นไป	1,238.6	11.8	581.2	15.3	657.3	8.8	60 and Over
<b>ภาคตะวันออกเฉียงเหนือ</b>	<b>15,214.7</b>	<b>24.8</b>	<b>7,652.1</b>	<b>30.2</b>	<b>7,562.6</b>	<b>19.3</b>	<b>Northeastern region</b>
15 - 19	2,025.3	64.0	1,041.2	70.3	984.1	57.3	15 - 19
20 - 24	2,015.7	36.9	1,048.9	50.6	966.8	22.1	20 - 24
25 - 29	1,838.3	23.3	965.2	30.1	873.1	15.9	25 - 29
30 - 34	1,661.1	17.0	850.8	20.4	810.3	13.4	30 - 34
35 - 39	1,488.3	15.8	753.0	17.7	735.3	13.9	35 - 39
40 - 49	2,574.9	14.6	1,289.0	17.8	1,285.9	11.3	40 - 49
50 - 59	1,845.2	12.2	897.1	13.7	948.0	10.8	50 - 59
60 ขึ้นไป	1,766.0	10.4	806.8	12.0	959.2	9.1	60 and Over

ตารางที่ 53 จำนวนและอัตราร้อยละของประชากรอายุ 15 ปีขึ้นไปที่ได้เล่นกีฬาหรือออกกำลังกาย จำนวนตามหมวดอายุ เพศ เขตการปกครอง และภาค (ต่อ)  
 TABLE 53 NUMBER AND PERCENT OF POPULATION AGED 15 YEARS AND OVER WHO PLAY SPORT OR EXERCISE BY AGE GROUP, SEX, AREA AND REGION (CONTD.)

หน่วยเป็นพัน: In thousands

หมวดอายุ (ปี) เขตการปกครอง และภาค	รวม Total		ชาย Male		หญิง Female		Age group (year), area and region
	รวม ออกกำลังกาย	อัตราร้อยละ	รวม ออกกำลังกาย	อัตราร้อยละ	รวม ออกกำลังกาย	อัตราร้อยละ	
	Total Exercise	Percent	Total Exercise	Percent	Total Exercise	Percent	
ภาคใต้	5,814.9	1,680.1	2,894.2	974.3	2,920.6	705.8	Southern region
15 - 19	776.6	467.9	392.9	267.4	383.6	200.5	15 - 19
20 - 24	704.4	253.8	349.7	167.0	354.6	86.9	20 - 24
25 - 29	706.9	177.4	351.1	116.1	355.8	61.3	25 - 29
30 - 34	663.2	167.8	338.6	96.2	324.5	71.6	30 - 34
35 - 39	610.7	136.4	310.4	78.6	300.3	57.9	35 - 39
40 - 49	983.1	223.0	492.3	117.1	490.8	105.9	40 - 49
50 - 59	645.7	126.0	317.8	64.6	327.9	61.4	50 - 59
60 ขึ้นไป	724.4	127.8	341.4	67.5	383.0	60.3	60 and Over

ตารางที่ 54 จำนวนประชากรอายุ 15 ปีขึ้นไปออกกำลังกาย จำนวนตามระดับการศึกษาที่สำเร็จ ประเภทกิจกรรมที่ออกกำลังกาย เพศ และเขตการปกครอง  
 TABLE 54 NUMBER OF POPULATION AGED 15 YEARS AND OVER WHO PLAY SPORT OR EXERCISE BY LEVEL OF EDUCATIONAL ATTAINMENT, TYPE OF EXERCISE, SEX AND AREA

ระดับการศึกษาที่สำเร็จ เพศ และเขตการปกครอง	ประเภทของกิจกรรม						Type of exercise			Level of educational attainment, sex and area
	รวม Total	เล่นกีฬา Playing sport	เดินแอโรบิค Aerobics dance	ฟิตเนส Fitness	เดินออกกำลังกาย Walking	วิ่งหรือจ็อกกิ้ง Running or jogging	ทำสวน Gardenning	อื่นๆ Others	ไม่ทราบ Unknown	
<b>รวม</b>	11,364.2	6,202.0	438.8	163.9	1,820.1	1,822.6	726.3	189.3	1.3	Total
ไม่เคยเรียน / ไม่มีการศึกษา	191.8	15.9	2.7	1.4	110.8	15.1	36.3	9.0	0.5	No education
การศึกษาที่สำเร็จ	11,165.7	6,183.9	435.7	161.9	1,708.2	1,805.7	690.0	179.6	0.7	Education attainment
ระดับต่ำกว่าประถมศึกษา	1,967.4	233.4	61.0	13.8	861.2	331.2	402.0	64.4	0.4	Lower elementary level
ระดับประถมศึกษา	1,900.3	1,229.4	40.9	8.5	218.1	230.0	139.6	33.4	0.4	Elementary level
ระดับมัธยมศึกษาตอนต้น	3,095.1	2,398.1	74.4	24.4	211.7	302.9	52.6	31.0	-	Lower secondary level
ระดับมัธยมศึกษาตอนปลาย	2,171.2	1,468.6	124.6	38.6	141.2	334.7	42.4	21.1	-	Upper secondary level
ระดับอุดมศึกษา	2,010.4	846.3	134.4	75.1	268.0	604.4	53.2	29.2	-	Higher level
การศึกษาอื่นๆ	2.3	1.0	0.1	*	1.1	0.2	*	*	-	Other education
ไม่ทราบระดับการศึกษา	18.9	7.2	0.3	1.6	6.9	2.4	0.1	0.5	-	Unknown level
ไม่ทราบ	6.7	2.1	0.3	0.5	1.2	1.8	-	0.8	-	Unknown

หน่วยเป็นพัน: in thousands

ตารางที่ 54 จำนวนประชากรอายุ 15 ปีขึ้นไปออกกำลังกาย จำนวนตามระดับการศึกษาที่สำเร็จ ประเภทกิจกรรมที่ออกกำลังกาย เพศ และเขตการปกครอง (ต่อ)

TABLE 54 NUMBER OF POPULATION AGED 15 YEARS AND OVER WHO PLAY SPORT OR EXERCISE BY LEVEL OF EDUCATIONAL ATTAINMENT,

TYPE OF EXERCISE, SEX AND AREA (CONTD.)

ระดับการศึกษาที่สำเร็จ เพศ และเขตการปกครอง	ประเภทของกิจกรรม						Type of exercise			Level of educational attainment, sex and area
	รวม Total	เล่นกีฬา Playing sport	เดินแอโรบิค Aerobics dance	ฟิตเนส Fitness	เดินออกกำลังกาย Walking	วิ่งหรือจ็อกกิ้ง Running or jogging	ทำสวน Gardening	อื่นๆ Others	ไม่ทราบ Unknown	
ชาย	6,783.7	4,321.0	30.9	73.5	802.1	1,064.5	401.3	90.1	0.4	Male
ไม่เคยเรียน / ไม่มีการศึกษา	67.8	9.3	*	0.4	35.7	5.3	13.2	3.9	-	No education
การศึกษาที่สำเร็จ	6,712.2	4,309.9	30.9	73.1	766.3	1,058.3	388.1	85.4	0.4	Education attainment
ระดับต่ำกว่าประถมศึกษา	1,015.3	184.0	6.9	3.3	380.0	193.4	217.2	30.1	0.4	Lower elementary level
ระดับประถมศึกษา	1,295.1	977.7	3.7	3.4	87.2	132.6	76.1	14.5	-	Elementary level
ระดับมัธยมศึกษาตอนต้น	1,890.0	1,528.3	8.1	9.1	107.0	186.1	32.7	18.5	-	Lower secondary level
ระดับมัธยมศึกษาตอนปลาย	1,336.3	1,021.8	5.7	23.4	67.1	185.9	24.5	7.9	-	Upper secondary level
ระดับอุดมศึกษา	1,160.3	591.9	6.5	33.2	118.7	358.6	37.4	14.0	-	Higher level
การศึกษาอื่นๆ	1.6	0.4	0.1	*	1.1	*	*	*	-	Other education
ไม่ทราบระดับการศึกษา	13.6	5.6	-	0.6	5.1	1.7	0.1	0.5	-	Unknown level
ไม่ทราบ	3.7	1.9	-	-	0.1	0.9	-	0.8	-	Unknown

หน่วยเป็นพัน: in thousands



ตารางที่ 54 จำนวนประชากรอายุ 15 ปีขึ้นไปออกกำลังกาย จำนวนตามระดับการศึกษาที่สำเร็จ ประเภทกิจกรรมที่ออกกำลังกาย เพศ และเขตการปกครอง (ต่อ)

TABLE 54 NUMBER OF POPULATION AGED 15 YEARS AND OVER WHO PLAY SPORT OR EXERCISE BY LEVEL OF EDUCATIONAL ATTAINMENT,

TYPE OF EXERCISE, SEX AND AREA (CONTD.)

ระดับการศึกษาที่สำเร็จ เพศ และเขตการปกครอง	ประเภทของกิจกรรม						Type of exercise			Level of educational attainment, sex and area
	รวม Total	เล่นกีฬา Playing sport	เดินแอโรบิค Aerobics dance	ฟิตเนส Fitness	เดินออกกำลังกาย Walking	วิ่งหรือจ็อกกิ้ง Running or jogging	ทำสวน Gardenning	อื่นๆ Others	ไม่ทราบ Unknown	
หญิง	4,580.5	1,881.0	407.9	90.4	1,018.0	758.1	325.0	99.2	0.9	Female
ไม่เคยเรียน / ไม่มีการศึกษา	124.0	6.7	2.7	1.0	75.1	9.8	23.1	5.0	0.5	No education
การศึกษาที่สำเร็จ	4,453.5	1,874.1	404.8	88.8	941.9	747.4	301.9	94.2	0.4	Education attainment
ระดับต่ำกว่าประถมศึกษา	952.1	49.3	54.2	10.5	481.2	137.9	184.8	34.3	-	Lower elementary level
ระดับประถมศึกษา	605.2	251.7	37.2	5.1	130.9	97.4	63.5	18.9	0.4	Elementary level
ระดับมัธยมศึกษาตอนต้น	1,205.1	869.8	66.3	15.3	104.7	116.7	19.9	12.5	-	Lower secondary level
ระดับมัธยมศึกษาตอนปลาย	834.9	446.9	118.9	15.1	74.1	148.7	17.9	13.2	-	Upper secondary level
ระดับอุดมศึกษา	850.2	254.3	127.9	41.9	149.3	245.8	15.8	15.2	-	Higher level
การศึกษาอื่น ๆ	0.7	0.5	*	*	*	0.2	*	*	-	Other education
ไม่ทราบระดับการศึกษา	5.3	1.6	0.3	1.0	1.8	0.7	-	-	-	Unknown level
ไม่ทราบ	3.0	0.3	0.3	0.5	1.0	0.8	-	-	-	Unknown

หน่วยเป็นพัน: in thousands

ตารางที่ 54 จำนวนประชากรอายุ 15 ปีขึ้นไปออกกำลังกาย จำนวนตามระดับการศึกษาที่สำเร็จ ประเภทกิจกรรมที่ออกกำลังกาย เพศ และเขตการปกครอง (ต่อ)

TABLE 54 NUMBER OF POPULATION AGED 15 YEARS AND OVER WHO PLAY SPORT OR EXERCISE BY LEVEL OF EDUCATIONAL ATTAINMENT,

TYPE OF EXERCISE, SEX AND AREA (CONTD.)

ระดับการศึกษาที่สำเร็จ เพศ และเขตการปกครอง	ประเภทของกิจกรรม						Type of exercise			Level of educational attainment, sex and area
	รวม Total	เล่นกีฬา Playing sport	เดินแอโรบิค Aerobics dance	ฟิตเนส Fitness	เดินออกกำลังกาย Walking	วิ่งหรือจ็อกกิ้ง Running or jogging	ทำสวน Gardening	อื่นๆ Others	ไม่ทราบ Unknown	
<b>ในเขตเทศบาล</b>	4,600.9	2,228.5	263.0	135.5	811.2	985.5	90.5	86.6	-	Municipal area
ไม่เคยเรียน / ไม่มีการศึกษา	71.3	3.6	2.5	0.7	50.1	6.6	2.7	5.2	-	No education
การศึกษาที่สำเร็จ	4,524.3	2,223.5	260.5	134.3	760.3	977.2	87.8	80.7	-	Education attainment
ระดับต่ำกว่าประถมศึกษา	574.2	64.0	24.0	9.6	288.9	128.6	38.6	20.4	-	Lower elementary level
ระดับประถมศึกษา	458.1	261.7	15.6	6.4	68.9	88.0	8.7	8.8	-	Elementary level
ระดับมัธยมศึกษาตอนต้น	1,113.1	744.3	47.3	20.6	116.1	160.2	8.6	16.1	-	Lower secondary level
ระดับมัธยมศึกษาตอนปลาย	1,085.0	654.8	78.0	35.2	88.2	203.1	11.9	13.9	-	Upper secondary level
ระดับอุดมศึกษา	1,277.7	493.3	95.5	60.9	191.9	395.1	20.0	21.0	-	Higher level
การศึกษาอื่นๆ	1.1	0.7	0.1	*	0.3	*	*	*	-	Other education
ไม่ทราบระดับการศึกษา	15.0	4.7	-	1.6	6.0	2.2	0.1	0.5	-	Unknown level
ไม่ทราบ	5.3	1.4	-	0.5	0.8	1.8	-	0.8	-	Unknown

หน่วยเป็นพัน: in thousands

ตารางที่ 54 จำนวนประชากรอายุ 15 ปีขึ้นไปออกกำลังกาย จำนวนตามระดับการศึกษาที่สำเร็จ ประเภทกิจกรรมที่ออกกำลังกาย เพศ และเขตการปกครอง (ต่อ)

TABLE 54 NUMBER OF POPULATION AGED 15 YEARS AND OVER WHO PLAY SPORT OR EXERCISE BY LEVEL OF EDUCATIONAL ATTAINMENT,

TYPE OF EXERCISE, SEX AND AREA (CONTD.)

ระดับการศึกษาที่สำเร็จ เพศ และเขตการปกครอง	ประเภทของกิจกรรม						Type of exercise			Level of educational attainment, sex and area
	รวม Total	เล่นกีฬา Playing sport	เดินแอโรบิค Aerobics dance	ฟิตเนส Fitness	เดินออกกำลังกาย Walking	วิ่งหรือจ็อกกิ้ง Running or jogging	ทำสวน Gardening	อื่นๆ Others	ไม่ทราบ Unknown	
<b>นอกเขตเทศบาล</b>	6,763.3	3,973.6	175.7	28.4	1,008.9	837.1	635.7	102.7	1.3	Non-municipal area
ไม่เคยเรียน / ไม่มีการศึกษา	120.5	12.4	0.2	0.7	60.7	8.6	33.6	3.8	0.5	No education
การศึกษาที่สำเร็จ	6,641.4	3,960.5	175.2	27.7	947.9	828.5	602.1	98.9	0.7	Education attainment
ระดับต่ำกว่าประถมศึกษา	1,393.2	169.4	37.0	4.2	572.3	202.7	363.4	43.9	0.4	Lower elementary level
ระดับประถมศึกษา	1,442.2	967.8	25.3	2.0	149.2	142.0	130.9	24.6	0.4	Elementary level
ระดับมัธยมศึกษาตอนต้น	1,982.0	1,653.8	27.1	3.8	95.6	142.7	44.1	14.9	-	Lower secondary level
ระดับมัธยมศึกษาตอนปลาย	1,086.2	813.8	46.5	3.4	53.1	131.6	30.6	7.2	-	Upper secondary level
ระดับอุดมศึกษา	732.7	352.9	38.9	14.2	76.1	209.2	33.2	8.2	-	Higher level
การศึกษาอื่น ๆ	1.2	0.3	*	*	0.8	0.2	*	*	-	Other education
ไม่ทราบระดับการศึกษา	3.9	2.5	0.3	-	0.9	0.2	-	-	-	Unknown level
ไม่ทราบ	1.4	0.7	0.3	-	0.4	-	-	-	-	Unknown

หมายเหตุ: \* น้อยกว่า 0.1

Note: \* Less than 0.1

หน่วยเป็นพัน: in thousands

ตารางที่ 55 จำนวนประชากรอายุ 15 ปีขึ้นไปออกกำลังกาย จำแนกตามวัตถุประสงค์ของการออกกำลังกาย หมวดอายุ เพศ และเขตการปกครอง

TABLE 55 NUMBER OF POPULATION AGED 15 YEARS AND OVER WHO PLAY SPORT OR EXERCISE BY OBJECT OF EXERCISE, AGE GROUP, SEX AND AREA

หน่วยเป็นพัน: in thousands

วัตถุประสงค์ของ การออกกำลังกายเพศ และเขตการปกครอง	หมวดอายุ (ปี)									รวม Total	Object of exercise, sex and area	
	15 - 19	20 - 24	25 - 29	30 - 34	35 - 39	40 - 49	50 - 59	60 ขึ้นไป	60 and over		Total	
<b>รวม</b>	3,292.3	1,955.2	1,258.4	979.5	805.2	1,361.1	845.6	866.8				
เพื่อสุขภาพ	1,888.7	1,297.5	972.9	824.8	721.9	1,246.9	803.8	811.7			For health	
เพื่อความแข็งแรง ทางร่างกาย	15.4	13.8	17.5	10.2	8.8	14.6	19.5	37.4			For physical rehabilitation	
เพื่อสังสรรค์ สมาคม	114.2	101.3	51.5	40.3	16.9	30.4	6.6	4.0			For sociality	
เพื่อความสนุกสนาน	985.2	498.3	191.4	80.1	40.2	25.2	5.0	3.6			For enjoyment	
ถูกบังคับ อื่นๆ	214.0	28.4	6.7	10.8	5.5	14.7	2.3	2.1			Be compelled to do Others	
ไม่ทราบ	74.7	15.8	17.9	13.2	11.6	29.2	7.6	7.4			Unknown	
	2.8	0.1	0.6	0.2	0.4	0.1	0.7	0.6				

ตารางที่ 55 จำนวนประชากรอายุ 15 ปีขึ้นไปที่ออกกำลังกาย จำแนกตามวัตถุประสงค์ของการออกกำลังกาย หมวดอายุ เพศ และเขตการปกครอง (ต่อ)  
 TABLE 55 NUMBER OF POPULATION AGED 15 YEARS AND OVER WHO PLAY SPORT OR EXERCISE BY OBJECT OF EXERCISE, AGE GROUP, SEX AND AREA (CONTD.)

หน่วยเป็นพัน: in thousands

วัตถุประสงค์ของ การออกกำลังกายเพศ และเขตการปกครอง	หมวดอายุ (ปี)										รวม Total	Object of exercise, sex and area		
	15 - 19	20 - 24	25 - 29	30 - 34	35 - 39	40 - 49	50 - 59	60 ขึ้นไป	60 and over					
<b>ชาย</b>														<b>Male</b>
เพื่อสุขภาพ	1,883.3	1,314.2	819.7	593.2	463.5	781.3	454.1	474.4	474.4					
เพื่อแก้ไขความบกพร่อง ทางร่างกาย	1,043.8	790.5	584.2	474.8	405.9	703.1	429.5	444.7	444.7					For health
เพื่อสังสรรค์ สมาคม	56.0	2.3	6.1	3.9	2.1	7.0	10.4	20.1	20.1					For physical rehabilitation
เพื่อความสนุกสนาน	294.1	85.6	46.5	33.6	13.4	20.6	5.4	0.9	0.9					For sociality
ถูกบังคับ	1,351.7	644.0	168.6	64.8	33.0	19.9	3.7	2.6	2.6					For enjoyment
อื่นๆ	121.6	81.0	4.4	8.7	2.5	11.1	1.3	1.9	1.9					Be compelled to do
ไม่ทราบ	82.9	26.7	9.7	7.2	6.3	19.6	3.7	4.1	4.1					Others
	1.0	-	0.1	0.2	0.4	-	0.2	0.1	0.1					Unknown
<b>หญิง</b>														<b>Female</b>
เพื่อสุขภาพ	4,580.5	1,409.0	641.1	438.7	341.7	579.7	391.4	392.5	392.5					
เพื่อแก้ไขความบกพร่อง ทางร่างกาย	3,691.7	844.9	507.0	350.0	316.0	543.8	374.3	367.1	367.1					For health
เพื่อสังสรรค์ สมาคม	81.2	13.2	11.4	6.3	6.7	7.6	9.0	17.3	17.3					For physical rehabilitation
เพื่อความสนุกสนาน	71.1	28.6	5.0	6.6	3.5	9.8	1.2	3.1	3.1					For sociality
ถูกบังคับ	477.3	341.2	22.7	15.3	7.3	5.3	1.3	1.0	1.0					For enjoyment
อื่นๆ	162.8	133.0	2.3	2.0	2.9	3.6	1.0	0.2	0.2					Be compelled to do
ไม่ทราบ	94.6	48.0	8.2	6.0	5.3	9.6	4.0	3.3	3.3					Others
	1.8	0.1	0.5	-	-	0.1	0.5	0.5	0.5					Unknown

ตารางที่ 55 จำนวนประชากรอายุ 15 ปีขึ้นไปออกกำลังกาย จำแนกตามวัตถุประสงค์ของการออกกำลังกาย หนวดยุ เพศ และเขตการปกครอง (ต่อ)  
 TABLE 55 NUMBER OF POPULATION AGED 15 YEARS AND OVER WHO PLAY SPORT OR EXERCISE BY OBJECT OF EXERCISE, AGE GROUP, SEX AND AREA (CONTD.)

หน่วยเป็นพัน: in thousands

วัตถุประสงค์ของ การออกกำลังกายเพศ และเขตการปกครอง	หนวดยุ (ปี)								Object of exercise, sex and area	
	รวม Total	15 - 19	20 - 24	25 - 29	30 - 34	35 - 39	40 - 49	50 - 59		60 ขึ้นไป 60 and over
<b>ในเขตเทศบาล</b>										<b>Municipal area</b>
เพื่อสุขภาพ	4,600.9	1,053.5	711.3	527.1	446.0	368.9	651.1	413.3	429.6	For health
เพื่อแก้ไขความบกพร่อง ทางร่างกาย	3,685.2	601.1	506.7	434.7	388.3	337.8	605.4	399.4	411.9	For physical rehabilitation
เพื่อสังสรรค์ สวมคม	53.8	6.8	7.1	7.5	5.3	3.2	5.4	5.1	13.4	For sociality
เพื่อความสนุกสนาน	142.7	39.1	30.6	25.8	14.8	8.4	19.3	3.9	0.9	For enjoyment
ถูกบังคับ	539.9	275.8	147.3	54.2	31.0	16.5	11.2	2.9	1.0	Be compelled to do
อื่นๆ	143.7	113.3	16.5	2.8	4.3	1.2	4.6	0.8	0.2	Others
ไม่ทราบ	34.3	17.3	3.1	1.9	2.2	1.7	5.1	0.8	2.1	Unknown
	1.2	0.1	0.1	0.2	0.2	-	0.1	0.4	0.1	
<b>นอกเขตเทศบาล</b>										<b>Non-municipal area</b>
เพื่อสุขภาพ	6,763.3	2,238.8	1,243.9	731.3	533.5	436.4	710.0	432.2	437.3	For health
เพื่อแก้ไขความบกพร่อง ทางร่างกาย	4,882.9	1,287.5	790.8	538.2	436.5	384.1	641.5	404.4	399.9	For physical rehabilitation
เพื่อสังสรรค์ สวมคม	83.4	8.6	6.7	10.0	4.9	5.6	9.2	14.4	24.0	For sociality
เพื่อความสนุกสนาน	222.4	75.1	70.8	25.6	25.5	8.5	11.2	2.7	3.1	For enjoyment
ถูกบังคับ	1,289.1	709.4	351.0	137.2	49.1	23.7	14.0	2.1	2.6	Be compelled to do
อื่นๆ	140.7	100.8	11.9	3.9	6.5	4.3	10.1	1.5	1.8	Others
ไม่ทราบ	143.2	57.3	12.7	16.1	11.0	9.9	24.1	6.8	5.3	Unknown
	1.6	-	-	0.4	-	0.4	-	0.4	0.5	

ตารางที่ 56 จำนวนประชากรอายุ 15 ปีขึ้นไปออกกำลังกาย จำนวนตามประเภทของกิจกรรม ระยะเวลาที่ใช้ เพศ และเขตการปกครอง  
 TABLE 56 NUMBER OF POPULATION AGED 15 YEARS AND OVER WHO PLAY SPORT OR EXERCISE BY TYPE OF EXERCISE,  
 LENGTH OF TIME, SEX AND AREA

ประเภทของกิจกรรม เขต และเขตการปกครอง	ระยะเวลาที่ใช้ (นาที)				Length of time (minute)			Type of exercise, sex and area
	รวม Total	น้อยกว่า 30 Less than 30	30-59	60-89	90-120	มากกว่า 120 More than 120	ไม่ทราบ Unknown	
<b>รวม</b>	11,364.2	2,728.2	5,751.6	2,204.3	425.4	239.9	14.7	<b>Total</b>
เล่นกีฬา	6,202.0	662.7	3,464.7	1,640.2	316.2	110.7	7.5	Playing sport
เต้นแอโรบิค	438.8	106.5	227.3	91.2	9.9	2.5	1.3	Aerobics dance
ฟิตเนส	163.9	47.2	79.2	30.1	6.4	0.5	0.4	Fitness
เดินออกกำลัง	1,820.1	1,006.4	677.2	98.5	15.0	20.3	2.7	Walking
วิ่งหรือจ็อกกิ้ง	1,822.6	670.3	920.6	194.2	31.2	4.8	1.4	Running or jogging
ทำสวน	726.3	165.3	320.9	132.8	39.8	67.3	0.1	Gardening
อื่น ๆ	189.3	69.8	61.5	17.3	6.9	33.7	-	Others
ไม่ทราบ	1.3	-	-	-	-	-	1.3	Unknown

หน่วยเป็นพัน: In thousands

ตารางที่ 56 จำนวนประชากรอายุ 15 ปีขึ้นไปออกกำลังกาย จำนวนตามประเภทของกิจกรรม ระยะเวลาที่ใช้ เพศ และเขตการปกครอง (ต่อ)  
 TABLE 56 NUMBER OF POPULATION AGED 15 YEARS AND OVER WHO PLAY SPORT OR EXERCISE BY TYPE OF EXERCISE,  
 LENGTH OF TIME, SEX AND AREA (CONTD.)

ประเภทของกิจกรรม เขต และเขตการปกครอง	รวม Total	ระยะเวลาที่ใช้ (นาที)				Length of time (minute)			หน่วยเป็นพัน: In thousands		Type of exercise, sex and area
		น้อยกว่า 30 Less than 30	30-59	60-89	90-120	มากกว่า 120 More than 120	ไม่ทราบ Unknown	ชาย Male	หญิง Female		
<b>ชาย</b>	<b>6,783.7</b>	<b>1,320.1</b>	<b>3,412.3</b>	<b>1,556.0</b>	<b>325.3</b>	<b>163.2</b>	<b>6.8</b>				
เล่นกีฬา	4,321.0	388.2	2,289.4	1,277.2	266.7	95.1	4.4	Playing sport			
เต้นแอโรบิค	30.9	8.0	15.9	5.6	0.9	0.4	0.1	Aerobics dance			
ฟิตเนส	73.5	20.1	39.2	11.5	1.9	0.5	0.3	Fitness			
เดินออกกำลัง	802.1	414.1	317.5	52.0	7.6	10.1	0.8	Walking			
วิ่งหรือจ็อกกิ้ง	1,064.5	372.3	544.5	122.7	20.9	3.2	0.8	Running or jogging			
ทำสวน	401.3	85.4	175.0	80.1	23.7	37.0	0.1	Gardening			
อื่น ๆ	90.1	31.9	30.8	6.8	3.7	16.9	-	Others			
ไม่ทราบ	0.4	-	-	-	-	-	0.4	Unknown			
<b>หญิง</b>	<b>4,580.5</b>	<b>1,408.1</b>	<b>2,339.4</b>	<b>648.3</b>	<b>100.1</b>	<b>76.7</b>	<b>7.9</b>				
เล่นกีฬา	1,881.0	274.5	1,175.3	363.0	49.5	15.6	3.1	Playing sport			
เต้นแอโรบิค	407.9	98.5	211.4	85.6	9.0	2.1	1.2	Aerobics dance			
ฟิตเนส	90.4	27.1	40.0	18.6	4.5	*	0.1	Fitness			
เดินออกกำลัง	1,018.0	592.3	359.7	46.4	7.4	10.3	2.0	Walking			
วิ่งหรือจ็อกกิ้ง	758.1	298.0	376.1	71.5	10.4	1.6	0.6	Running or jogging			
ทำสวน	325.0	79.9	146.0	52.7	16.1	30.3	-	Gardening			
อื่น ๆ	99.2	37.9	30.7	10.6	3.2	16.8	-	Others			
ไม่ทราบ	0.9	-	-	-	-	-	0.9	Unknown			



ตารางที่ 56 จำนวนประชากรอายุ 15 ปีขึ้นไปออกกำลังกาย จำนวนตามประเภทของกิจกรรม ระยะเวลาที่ใช้ เพศ และเขตการปกครอง (ต่อ)  
 TABLE 56 NUMBER OF POPULATION AGED 15 YEARS AND OVER WHO PLAY SPORT OR EXERCISE BY TYPE OF EXERCISE,  
 LENGTH OF TIME, SEX AND AREA (CONTD.)

ประเภทของกิจกรรม เพศ และเขตการปกครอง	รวม Total	ระยะเวลาที่ใช้ (นาที)				Length of time (minute)		มากกว่า 120 More than 120	ไม่ทราบ Unknown	Type of exercise, sex and area
		น้อยกว่า 30 Less than 30	30-59	60-89	90-120	น้อยกว่า 120 Less than 120	มากกว่า 120 More than 120			
<b>ในเขตเทศบาล</b>	<b>4,600.9</b>	<b>1,108.0</b>	<b>2,414.7</b>	<b>793.4</b>	<b>180.2</b>	<b>97.0</b>	<b>7.5</b>	<b>Municipal area</b>		
เล่นกีฬา	2,228.5	254.6	1,236.1	530.5	133.7	69.7	3.9	Playing sport		
เต้นแอโรบิค	263.0	63.3	144.1	49.0	4.8	0.5	1.3	Aerobics dance		
ฟิตเนส	135.5	40.5	68.7	19.2	6.2	0.5	0.4	Fitness		
เดินออกกำลัง	811.2	401.7	349.6	44.2	6.5	8.2	0.9	Walking		
วิ่งหรือจ็อกกิ้ง	985.5	296.8	538.9	123.4	22.1	3.5	0.8	Running or jogging		
ทำสวน	90.5	24.1	40.8	14.6	3.0	8.0	0.1	Gardening		
อื่น ๆ	86.6	26.9	36.6	12.6	4.0	6.6	-	Others		
ไม่ทราบ	-	-	-	-	-	-	-	Unknown		
<b>นอกเขตเทศบาล</b>	<b>6,763.3</b>	<b>1,620.2</b>	<b>3,336.9</b>	<b>1,410.9</b>	<b>245.2</b>	<b>142.9</b>	<b>7.2</b>	<b>Non-municipal area</b>		
เล่นกีฬา	3,973.6	408.1	2,228.7	1,109.7	182.5	41.0	3.6	Playing sport		
เต้นแอโรบิค	175.7	43.2	83.2	42.2	5.1	2.0	-	Aerobics dance		
ฟิตเนส	28.4	6.7	10.5	10.9	0.3	*	-	Fitness		
เดินออกกำลัง	1,008.9	604.6	327.6	54.3	8.5	12.1	1.8	Walking		
วิ่งหรือจ็อกกิ้ง	837.1	373.5	381.7	70.8	9.2	1.3	0.6	Running or jogging		
ทำสวน	635.7	141.1	280.2	118.3	36.8	59.3	-	Gardening		
อื่น ๆ	102.7	42.9	25.0	4.8	2.8	27.2	-	Others		
ไม่ทราบ	1.3	-	-	-	-	-	1.3	Unknown		

หมายเหตุ: \* น้อยกว่า 0.1

Note: \* Less than 0.1

หน่วยเป็นพัน: In thousands

ตารางที่ 57 จำนวนประชากรอายุ 15 ปีขึ้นไปออกกำลังกาย จำแนกตามวัตถุประสงค์ของการออกกำลังกาย ระยะเวลาที่ใช้ พេศ และเขตการปกครอง  
 TABLE 57 NUMBER OF POPULATION AGED 15 YEARS AND OVER WHO PLAY SPORT OR EXERCISE BY OBJECT OF EXERCISE,

LENGTH OF TIME, SEX AND AREA

หน่วยเป็นพัน: In thousands

วัตถุประสงค์ของการ ออกกำลังกาย พេศ และเขตการปกครอง	ระยะเวลาที่ใช้ (นาที)					Length of time (minute)			Object of exercise, sex and area
	รวม Total	น้อยกว่า 30 Less than 30	30-59	60-89	90-120	มากกว่า 120 More than 120	ไม่ทราบ Unknown	Total	
ทั้งหมด	11,364.2	2,728.2	5,751.6	2,204.3	425.4	239.9	14.7	Total	
เพื่อสุขภาพ	8,568.1	2,433.4	4,261.8	1,457.7	279.8	127.8	7.6	For health	
เพื่อแก้ไขความบกพร่อง ทางร่างกาย	137.2	70.9	51.8	12.7	1.1	0.4	0.3	For physical rehabilitation	
เพื่อสังสรรค์ สماعคม	365.2	33.0	177.3	102.1	28.8	23.2	0.7	For sociality	
เพื่อความสนุกสนาน	1,829.0	164.3	995.6	538.8	100.7	27.0	2.6	For enjoyment	
ถูกบังคับ	284.4	20.6	184.5	64.3	7.9	6.3	0.8	Be compelled to do	
อื่นๆ	177.4	5.7	80.7	28.5	7.1	55.1	0.3	Others	
ไม่ทราบ	2.8	0.3	-	0.2	-	-	2.3	Unknown	

ตารางที่ 57 จำนวนประชากรอายุ 15 ปีขึ้นไปออกกำลังกาย จำแนกตามวัตถุประสงค์ของการออกกำลังกาย ระยะเวลาที่ใช้ พេด และเขตการปกครอง (ต่อ)

TABLE 57 NUMBER OF POPULATION AGED 15 YEARS AND OVER WHO PLAY SPORT OR EXERCISE BY OBJECT OF EXERCISE,

LENGTH OF TIME, SEX AND AREA (CONTD.)

หน่วยเป็นพัน: In thousands

วัตถุประสงค์ของการ ออกกำลังกาย พេด และเขตการปกครอง	ระยะเวลาที่ใช้ (นาที)				Length of time (minute)			Object of exercise, sex and area
	รวม Total	น้อยกว่า 30 Less than 30	30-59	60-89	90-120	มากกว่า 120 More than 120	ไม่ทราบ Unknown	
<b>ชาย</b>	6,783.7	1,320.1	3,412.3	1,556.0	325.3	163.2	6.8	<b>Male</b>
เพื่อสุขภาพ	4,876.4	1,158.2	2,443.8	983.2	205.3	83.2	2.6	For health
เพื่อแก้ไขความบกพร่อง	56.0	29.7	22.1	3.6	0.6	*	-	For physical rehabilitation
ทางร่างกาย								
เพื่อสังคมหรือสังคม	294.1	17.4	141.7	88.9	24.0	21.3	0.7	For sociality
เพื่อความสนุกสนาน	1,351.7	102.2	695.4	438.5	88.5	24.6	2.5	For enjoyment
ถูกบังคับ	121.6	8.6	77.7	28.5	2.2	4.6	-	Be compelled to do
อื่นๆ	82.9	3.8	31.5	13.3	4.6	29.4	0.3	Others
ไม่ทราบ	1.0	0.2	-	0.1	-	-	0.7	Unknown
<b>หญิง</b>	4,580.5	1,408.1	2,339.4	648.3	100.1	76.7	7.9	<b>Female</b>
เพื่อสุขภาพ	3,691.7	1,275.2	1,817.9	474.5	74.4	44.6	5.1	For health
เพื่อแก้ไขความบกพร่อง	81.2	41.3	29.6	9.1	0.5	0.4	0.3	For physical rehabilitation
ทางร่างกาย								
เพื่อสังคมหรือสังคม	71.1	15.6	35.6	13.2	4.8	1.9	-	For sociality
เพื่อความสนุกสนาน	477.3	62.1	300.2	100.3	12.2	2.4	0.1	For enjoyment
ถูกบังคับ	162.8	12.0	106.8	35.8	5.7	1.7	0.8	Be compelled to do
อื่นๆ	94.6	1.9	49.2	15.3	2.5	25.7	-	Others
ไม่ทราบ	1.8	0.1	-	0.1	-	-	1.6	Unknown

ตารางที่ 57 จำนวนประชากรอายุ 15 ปีขึ้นไปออกกำลังกาย จำแนกตามวัตถุประสงค์ของการออกกำลังกาย ระยะเวลาที่ใช้ พืช และเขตการปกครอง (ต่อ)

TABLE 57 NUMBER OF POPULATION AGED 15 YEARS AND OVER WHO PLAY SPORT OR EXERCISE BY OBJECT OF EXERCISE,

LENGTH OF TIME, SEX AND AREA (CONTD.)

วัตถุประสงค์ของการ ออกกำลังกาย พืช และเขตการปกครอง	ระยะเวลาที่ใช้ (นาที)					Length of time (minute)			Object of exercise, sex and area
	รวม Total	น้อยกว่า 30 Less than 30	30-59	60-89	90-120	มากกว่า 120 More than 120	ไม่ทราบ Unknown		
<b>ในเขตเทศบาล</b>	4,600.9	1,108.0	2,414.7	793.4	180.2	97.0	7.5	<b>Municipal area</b>	
เพื่อสุขภาพ	3,685.2	1,008.6	1,915.8	577.6	124.6	54.4	4.2	For health	
เพื่อแก้ไขความบกพร่อง ทางร่างกาย	53.8	26.0	20.9	5.8	0.7	0.4	-	For physical rehabilitation	
เพื่อสังสรรค์ สماع	142.7	7.3	62.8	42.2	14.2	15.8	0.4	For sociality	
เพื่อความสนุกสนาน	539.9	54.5	286.2	145.8	37.9	14.4	1.2	For enjoyment	
ถูกบังคับ	143.7	8.4	112.0	16.2	2.1	4.2	0.8	Be compelled to do	
อื่นๆ	34.3	2.9	17.1	5.6	0.6	7.8	0.3	Others	
ไม่ทราบ	1.2	0.3	-	0.2	-	-	0.6	Unknown	
<b>นอกเขตเทศบาล</b>	6,763.3	1,620.2	3,336.9	1,410.9	245.2	142.9	7.2	<b>Non-municipal area</b>	
เพื่อสุขภาพ	4,882.9	1,424.8	2,346.0	880.1	155.1	73.4	3.5	For health	
เพื่อแก้ไขความบกพร่อง ทางร่างกาย	83.4	44.9	30.9	6.9	0.4	*	0.3	For physical rehabilitation	
เพื่อสังสรรค์ สماع	222.4	25.7	114.5	59.9	14.6	7.4	0.4	For sociality	
เพื่อความสนุกสนาน	1,289.1	109.8	709.4	393.0	62.8	12.6	1.5	For enjoyment	
ถูกบังคับ	140.7	12.2	72.5	48.1	5.9	2.1	-	Be compelled to do	
อื่นๆ	143.2	2.8	63.6	22.9	6.4	47.4	-	Others	
ไม่ทราบ	1.6	-	-	-	-	-	1.6	Unknown	

หมายเหตุ: \* น้อยกว่า 0.1

Note: \* Less than 0.1

หน่วยเป็นพัน: In thousands



ตารางที่ 58 จำนวนประชากรอายุ 15 ปีขึ้นไปที่ออกกำลังกาย จำนวนตามความถี่ในการออกกำลังกาย กลุ่มอายุ เพศ และเขตการปกครอง (ต่อ)

TABLE 58 NUMBER OF POPULATION AGED 15 YEARS AND OVER WHO PLAY SPORT OR EXERCISE BY FREQUENCIES OF EXERCISE, AGE GROUP, SEX AND AREA (CONTD.)

หน่วยเป็นพัน: in thousands

หมวดอายุ (ปี) เพศ และเขตการปกครอง	รวม Total	ความถี่ในการออกกำลังกาย Frequencies of exercise			Age group (year), sex and area			
		1-2 ครั้ง/เดือน 1-2 times/month	1-2 ครั้ง/สัปดาห์ 1-2 times/week	3-4 ครั้ง/สัปดาห์ 3-4 times/week	มากกว่า 4 ครั้ง/สัปดาห์ More than 4 times/week	อื่นๆ Others	ไม่ทราบ Unknown	
<b>ชาย</b>	<b>6,783.7</b>	<b>710.3</b>	<b>2,102.1</b>	<b>1,789.7</b>	<b>2,087.3</b>	<b>91.7</b>	<b>2.6</b>	<b>Male</b>
15-19	1,883.3	110.6	532.1	551.0	672.3	16.8	0.4	15-19
20-24	1,314.2	120.0	437.9	352.0	386.0	18.1	0.1	20-24
25-29	819.7	101.5	272.5	222.1	215.8	7.7	0.1	25-29
30-34	593.2	88.4	191.4	150.3	156.3	6.2	0.6	30-34
35-39	463.5	64.9	163.5	108.3	116.6	9.7	0.4	35-39
40-49	781.3	114.7	262.8	180.4	211.7	11.1	0.6	40-49
50-59	454.1	62.8	132.6	112.3	136.5	9.9	0.1	50-59
60 ขึ้นไป	474.4	47.3	109.3	113.3	192.1	12.1	0.3	60 and over
<b>หญิง</b>	<b>4,580.5</b>	<b>551.5</b>	<b>1,678.5</b>	<b>1,155.8</b>	<b>1,142.9</b>	<b>47.0</b>	<b>4.8</b>	<b>Female</b>
15-19	1,409.0	120.6	626.6	362.3	292.8	5.2	1.5	15-19
20-24	641.1	91.0	264.2	158.6	122.0	4.9	0.5	20-24
25-29	438.7	67.4	158.5	126.0	83.0	3.4	0.5	25-29
30-34	386.3	59.8	140.7	92.4	90.7	2.6	-	30-34
35-39	341.7	48.5	110.7	87.2	90.4	3.9	1.0	35-39
40-49	579.7	66.0	178.5	149.7	177.9	7.6	-	40-49
50-59	391.4	46.1	111.9	99.9	124.4	8.6	0.4	50-59
60 ขึ้นไป	392.5	52.1	87.5	79.7	161.7	10.7	0.8	60 and over

ตารางที่ 58 จำนวนประชากรอายุ 15 ปีขึ้นไปที่ออกกำลังกาย จำนวนตามความถี่ในการออกกำลังกาย กลุ่มอายุ เพศ และเขตการปกครอง (ต่อ)

TABLE 58 NUMBER OF POPULATION AGED 15 YEARS AND OVER WHO PLAY SPORT OR EXERCISE BY FREQUENCIES OF EXERCISE, AGE GROUP, SEX AND AREA (CONTD.)

หน่วยเป็นพัน: in thousands

หมวดอายุ (ปี) เพศ และเขตการปกครอง	ความถี่ในการออกกำลังกาย				Frequencies of exercise			Age group (year), sex and area	
	รวม Total	1-2 ครั้ง/เดือน 1-2 times/month	1-2 ครั้ง/สัปดาห์ 1-2 times/week	3-4 ครั้ง/สัปดาห์ 3-4 times/week	3-4 ครั้ง/สัปดาห์ More than 4 times/week	อื่นๆ Others	ไม่ทราบ Unknown		
<b>ในเขตเทศบาล</b>	<b>4,600.9</b>	<b>528.9</b>	<b>1,610.0</b>	<b>1,133.3</b>	<b>1,267.8</b>	<b>56.4</b>	<b>4.5</b>	<b>Municipal area</b>	
15-19	1,053.5	77.6	407.9	271.4	289.5	5.1	2.0	15-19	
20-24	711.3	80.4	265.4	188.6	168.4	7.8	0.6	20-24	
25-29	527.1	69.1	199.8	139.9	114.6	3.5	0.2	25-29	
30-34	446.0	61.5	164.8	103.8	112.6	3.0	0.2	30-34	
35-39	368.9	58.5	131.4	84.5	89.0	4.5	1.1	35-39	
40-49	651.1	84.9	235.8	141.2	178.6	10.3	0.3	40-49	
50-59	413.3	56.2	117.9	105.1	126.1	7.8	0.2	50-59	
60 ขึ้นไป	429.6	40.7	86.9	98.7	188.8	14.4	-	60 and over	
<b>นอกเขตเทศบาล</b>	<b>6,763.3</b>	<b>732.8</b>	<b>2,170.6</b>	<b>1,812.2</b>	<b>1,962.4</b>	<b>82.4</b>	<b>2.9</b>	<b>Non-municipal area</b>	
15-19	2,238.8	153.7	750.8	641.9	675.5	16.9	-	15-19	
20-24	1,243.9	130.6	436.6	322.0	339.6	15.2	-	20-24	
25-29	731.3	99.8	231.2	208.1	184.2	7.7	0.4	25-29	
30-34	533.5	86.7	167.3	138.9	134.3	5.8	0.4	30-34	
35-39	436.4	54.9	142.8	111.1	118.0	9.2	0.4	35-39	
40-49	710.0	95.7	205.5	189.0	211.0	8.4	0.3	40-49	
50-59	432.2	52.7	126.6	107.0	134.8	10.8	0.4	50-59	
60 ขึ้นไป	437.3	58.7	109.8	94.3	165.0	8.3	1.1	60 and over	

ตารางที่ 59 จำนวนและอัตราส่วนของประชากรอายุ 15 ปีขึ้นไปเพื่อออกกำลังกาย จำแนกตามความถี่ในการออกกำลังกาย ประเภทของกิจกรรม เพศ และเขตการปกครอง

TABLE 59 NUMBER OF POPULATION AGED 15 YEARS AND OVER WHO PLAY SPORT OR EXERCISE BY FREQUENCIES OF EXERCISE,

TYPE OF EXERCISE, AGE GROUP, SEX AND AREA

ประเภทของกิจกรรม เพศ และเขตการปกครอง	หน่วยเป็นพัน: In thousands										
	รวม		ความถี่ในการออกกำลังกาย			ความถี่ในการออกกำลังกาย			ชนิดกีฬา		Kind of major exercise, sex and area
	1-2 ครั้ง/เดือน	1-2 ครั้ง/สัปดาห์	1-2 ครั้ง/สัปดาห์	3-4 ครั้ง/สัปดาห์	3-4 ครั้ง/สัปดาห์	มากกว่า 4 ครั้ง/สัปดาห์	Others	ไม่ทราบ	Unknown		
Total	1-2 times/month	1-2 times/week	1-2 times/week	3-4 times/week	3-4 times/week	More than 4 times/week	Others	Unknown	Total		
<b>รวม</b>	<b>11,364.2</b>	<b>1,261.8</b>	<b>3,780.6</b>	<b>2,945.5</b>	<b>3,230.2</b>	<b>138.8</b>	<b>7.4</b>	<b>7.4</b>	<b>Total</b>		
เล่นกีฬา	6,202.0	628.2	2,208.5	1,641.8	1,667.1	53.6	2.9	2.9	Playing sport		
เต้นแอโรบิค	438.8	42.6	126.5	122.7	138.5	7.2	1.3	1.3	Aerobics dance		
ฟิตเนส	163.9	20.9	54.5	40.8	45.4	2.0	0.3	0.3	Fitness		
เดินออกกัลัง	1,820.1	260.3	560.1	415.1	551.1	32.7	0.8	0.8	Walking		
วิ่งหรือจ็อกกิ้ง	1,822.6	220.2	619.3	463.1	492.3	26.8	0.9	0.9	Running or jogging		
ทำสวน	726.3	72.9	181.8	221.5	246.5	3.7	-	-	Gardening		
อื่นๆ	189.3	16.7	30.0	40.3	89.4	12.8	-	-	Others		
ไม่ทราบ	1.3	-	-	-	-	-	1.3	1.3	Unknown		



ตารางที่ 59 จำนวนและอัตราส่วนของประชากรอายุ 15 ปีขึ้นไปเพื่อออกกำลังกาย จำแนกตามความถี่ในการออกกำลังกาย ประเภทของกิจกรรม เพศ และเขตการปกครอง (ต่อ)

TABLE 59 NUMBER OF POPULATION AGED 15 YEARS AND OVER WHO PLAY SPORT OR EXERCISE BY FREQUENCIES OF EXERCISE, TYPE OF EXERCISE, AGE GROUP, SEX AND AREA (CONTD.)

ประเภทของกิจกรรม เพศ และเขตการปกครอง	หน่วยเป็นพัน: In thousands										Kind of major exercise, sex and area	
	รวม		ความถี่ในการออกกำลังกาย				Frequencies of exercise					
	1-2 ครั้ง/เดือน	1-2 times/month	1-2 ครั้ง/สัปดาห์	1-2 times/week	3-4 ครั้ง/สัปดาห์	3-4 times/week	มากกว่า 4 ครั้ง/สัปดาห์	More than 4 times/week	อื่นๆ	ไม่ทราบ		
<b>ชาย</b>	6,783.7	710.3	2,102.1	1,789.7	2,087.3	2.6	Male					
เล่นกีฬา	4,321.0	407.7	1,362.2	1,179.7	1,322.2	48.1	Playing sport					
เต้นแอโรบิค	30.9	4.4	5.7	9.3	11.0	0.4	Aerobics dance					
ฟิตเนส	73.5	10.2	21.1	17.1	23.4	1.4	Fitness					
เดินออกกำลัง	802.1	115.5	236.2	183.8	251.6	14.7	Walking					
วิ่งหรือจ็อกกิ้ง	1,064.5	123.2	358.6	260.7	302.8	18.7	Running or jogging					
ทำสวน	401.3	41.0	104.3	117.9	136.1	1.9	Gardening					
อื่นๆ	90.1	8.3	14.0	21.1	40.3	6.4	Others					
ไม่ทราบ	0.4	-	-	-	-	-	Unknown					
<b>หญิง</b>	4,580.5	551.5	1,678.5	1,155.8	1,142.9	4.8	Female					
เล่นกีฬา	1,881.0	220.4	846.3	462.1	344.8	5.5	Playing sport					
เต้นแอโรบิค	407.9	38.2	120.8	113.4	127.5	6.9	Aerobics dance					
ฟิตเนส	90.4	10.7	33.4	23.7	22.0	0.6	Fitness					
เดินออกกำลัง	1,018.0	144.9	323.9	231.3	299.6	17.9	Walking					
วิ่งหรือจ็อกกิ้ง	758.1	97.0	260.7	202.4	189.5	8.1	Running or jogging					
ทำสวน	325.0	31.8	77.5	103.6	110.3	1.7	Gardening					
อื่นๆ	99.2	8.4	16.0	19.2	49.1	6.4	Others					
ไม่ทราบ	0.9	-	-	-	-	-	Unknown					

ตารางที่ 59 จำนวนและอัตราการชดเชยของประชากรอายุ 15 ปีขึ้นไปเพื่อออกกำลังกาย จำแนกตามความถี่ในการออกกำลังกาย ประเภทของกิจกรรม เพศ และเขตการปกครอง (ต่อ)

TABLE 59 NUMBER OF POPULATION AGED 15 YEARS AND OVER WHO PLAY SPORT OR EXERCISE BY FREQUENCIES OF EXERCISE, TYPE OF EXERCISE, AGE GROUP, SEX AND AREA (CONTD.)

ประเภทของกิจกรรม เพศ และเขตการปกครอง	หน่วยเป็นพัน: In thousands										
	รวม		ความถี่ในการออกกำลังกาย				ความถี่ในการออกกำลังกาย				Kind of major exercise, sex and area
	1-2 ครั้ง/เดือน	1-2 ครั้ง/สัปดาห์	1-2 ครั้ง/สัปดาห์	3-4 ครั้ง/สัปดาห์	3-4 ครั้ง/สัปดาห์	มากกว่า 4 ครั้ง/สัปดาห์	Others	Unknown			
<b>ในเขตเทศบาล</b>	<b>4,600.9</b>	<b>1,610.0</b>	<b>1,133.3</b>	<b>1,267.8</b>	<b>56.4</b>	<b>4.5</b>	<b>Municipal area</b>				
เล่นกีฬา	2,228.5	877.7	552.0	550.9	15.0	2.5	Playing sport				
เต้นแอโรบิค	263.0	79.4	73.0	78.6	3.1	1.3	Aerobics dance				
ฟิตเนส	135.5	45.7	37.3	34.9	1.5	0.3	Fitness				
เดินออกกำลังกาย	811.2	233.2	180.8	269.0	15.3	0.2	Walking				
วิ่งหรือจ็อกกิ้ง	985.5	328.0	249.9	265.7	14.2	0.2	Running or jogging				
ทำสวน	90.5	28.6	22.3	30.4	1.9	-	Gardening				
อื่นๆ	86.6	17.5	17.8	38.1	5.4	-	Others				
ไม่ทราบ	-	-	-	-	-	-	Unknown				
<b>นอกเขตเทศบาล</b>	<b>6,763.3</b>	<b>2,170.6</b>	<b>1,812.2</b>	<b>1,962.4</b>	<b>82.4</b>	<b>2.9</b>	<b>Non-municipal area</b>				
เล่นกีฬา	3,973.6	1,330.8	1,089.8	1,116.1	38.6	0.4	Playing sport				
เต้นแอโรบิค	175.7	47.1	49.7	59.9	4.1	-	Aerobics dance				
ฟิตเนส	28.4	8.8	3.5	10.4	0.4	-	Fitness				
เดินออกกำลังกาย	1,008.9	326.9	234.3	282.1	17.4	0.6	Walking				
วิ่งหรือจ็อกกิ้ง	837.1	291.3	213.2	226.6	12.6	0.7	Running or jogging				
ทำสวน	635.7	153.2	199.2	216.0	1.7	-	Gardening				
อื่นๆ	102.7	8.9	22.5	51.2	7.5	-	Others				
ไม่ทราบ	1.3	-	-	-	-	1.3	Unknown				

ตารางที่ 60 จำนวนประชากรอายุ 15 ปีขึ้นไป จำแนกตามสิ่งที่คำนึงถึงในการเลือกซื้ออาหาร หมวดอายุ เพศ เขตการปกครอง และภาค  
 TABLE 60 NUMBER OF POPULATION AGED 15 YEARS AND OVER BY CONCERN WHEN BOUGHT FOOD, AGE GROUP, SEX, AREA AND REGION

หน่วยเป็นพัน: In thousands

สิ่งที่คำนึงถึงใน การเลือกซื้ออาหาร เพศ เขตการปกครอง และภาค	หมวดอายุ (ปี) Age group (years)						Concern when bought food, sex, area and region			
	รวม Total	15 - 19	20 - 24	25 - 29	30 - 34	35 - 39	40 - 49	50 - 59	60 ขึ้นไป 60 and over	Total
รวม	46,980.4	5,640.1	5,785.9	5,685.7	5,355.4	4,925.5	8,352.3	5,410.5	5,825.0	5,825.0
ความอร่อย	11,636.4	1,537.4	1,532.1	1,403.6	1,218.1	1,165.5	1,970.4	1,334.0	1,475.5	1,475.5
ความสะอาด	18,921.8	2,184.9	2,304.0	2,336.8	2,336.6	2,049.0	3,478.9	2,176.8	2,054.8	2,054.8
คุณภาพประโยชน์	9,345.0	1,102.9	1,043.6	1,041.0	994.8	958.2	1,690.7	1,108.7	1,405.2	1,405.2
ความน่ารับประทาน	2,143.1	317.1	324.4	279.6	233.1	213.1	349.0	213.3	213.6	213.6
ความทันสมัย	99.1	42.4	24.0	12.0	6.1	4.4	6.5	3.1	0.7	0.7
ราคาอาหาร	4,356.7	423.6	515.5	552.9	508.3	473.0	767.0	521.1	595.4	595.4
อื่น ๆ	348.8	19.7	21.9	44.8	42.6	45.3	67.2	42.6	64.8	64.8
ไม่ทราบ	129.4	12.2	20.7	14.8	15.9	17.3	22.6	11.0	15.1	15.1

ตารางที่ 60 จำนวนประชากรอายุ 15 ปีขึ้นไป จำแนกตามสิ่งที่คำนึงถึงในการเลือกซื้ออาหาร หมวดอายุ เพศ เขตการปกครอง และภาค (ต่อ)  
TABLE 60 NUMBER OF POPULATION AGED 15 YEARS AND OVER BY CONCERN WHEN BOUGHT FOOD, AGE GROUP, SEX, AREA AND REGION (CONTD.)

หน่วยเป็นพัน: In thousands

สิ่งที่คำนึงถึงใน การเลือกซื้ออาหาร เพศ เขตการปกครอง และภาค	หมวดอายุ (ปี) Age group (years)						Concern when bought food, sex, area and region		
	รวม Total	15 - 19	20 - 24	25 - 29	30 - 34	35 - 39	40 - 49	50 - 59	60 ขึ้นไป 60 and over
<b>ชาย</b>	<b>23,281.4</b>	<b>2,862.1</b>	<b>2,938.5</b>	<b>2,893.9</b>	<b>2,711.3</b>	<b>2,454.0</b>	<b>4,130.5</b>	<b>2,622.3</b>	<b>2,668.7</b>
ความอร่อย	6,368.4	835.1	872.1	805.7	686.1	644.9	1,108.5	704.0	711.9
ความสะอาด	8,996.5	1,056.1	1,084.8	1,121.9	1,144.4	971.8	1,647.7	1,029.9	940.0
คุณภาพประโยชน์	4,365.6	539.9	476.4	494.4	471.0	446.8	793.7	514.8	628.7
ความน่ารับประทาน	1,111.8	163.9	183.5	145.9	120.7	112.6	181.7	102.9	100.6
ความทันสมัย	50.2	18.8	13.3	6.3	2.5	3.0	4.1	1.7	0.5
ราคาอาหาร	2,147.0	231.6	285.7	289.7	257.7	240.7	346.3	242.5	252.7
อื่น ๆ	177.3	11.3	12.4	21.8	21.1	25.5	35.8	21.1	28.3
ไม่ทราบ	64.7	5.4	10.5	8.1	7.8	8.6	12.8	5.4	6.1
<b>หญิง</b>	<b>23,699.1</b>	<b>2,778.0</b>	<b>2,847.4</b>	<b>2,791.8</b>	<b>2,644.1</b>	<b>2,471.5</b>	<b>4,221.8</b>	<b>2,788.1</b>	<b>3,156.4</b>
ความอร่อย	5,268.1	702.2	660.0	597.9	532.0	520.5	862.0	630.0	763.5
ความสะอาด	9,925.4	1,128.8	1,219.2	1,214.9	1,192.2	1,077.1	1,831.3	1,146.9	1,114.9
คุณภาพประโยชน์	4,979.4	563.0	567.2	546.6	523.8	511.4	896.9	593.9	776.5
ความน่ารับประทาน	1,031.3	153.2	140.9	133.8	112.4	100.4	167.3	110.4	113.0
ความทันสมัย	48.9	23.6	10.6	5.7	3.6	1.3	2.4	1.4	0.2
ราคาอาหาร	2,209.7	192.0	229.8	263.2	250.6	232.2	420.7	278.6	342.7
อื่น ๆ	171.6	8.3	9.5	23.0	21.5	19.8	31.4	21.4	36.5
ไม่ทราบ	64.7	6.8	10.2	6.6	8.0	8.7	9.8	5.5	9.0

ตารางที่ 60 จำนวนประชากรอายุ 15 ปีขึ้นไป จำแนกตามสิ่งทีคำนึงถึงในการเลือกซื้ออาหาร หมวดอายุ เพศ เขตการปกครอง และภาค (ต่อ)  
TABLE 60 NUMBER OF POPULATION AGED 15 YEARS AND OVER BY CONCERN WHEN BOUGHT FOOD, AGE GROUP, SEX, AREA AND REGION (CONTD.)

หน่วยเป็นพัน: In thousands

สิ่งที่คำนึงถึงใน การเลือกซื้ออาหาร เพศ เขตการปกครอง และภาค	หมวดอายุ (ปี) Age group (years)						60 ขึ้นไป 60 and over	Concern when bought food, sex, area and region		
	รวม Total	15 - 19	20 - 24	25 - 29	30 - 34	35 - 39			40 - 49	50 - 59
<b>ในเขตเทศบาล</b>	<b>15,781.0</b>	<b>1,801.5</b>	<b>1,961.5</b>	<b>2,013.4</b>	<b>1,922.6</b>	<b>1,729.0</b>	<b>2,824.9</b>	<b>1,724.4</b>	<b>1,803.7</b>	<b>Municipal area</b>
ความอร่อย	3,403.7	435.6	493.9	476.5	405.1	364.4	559.3	323.3	345.6	Good test
ความสะอาด	7,179.2	771.8	878.4	899.8	903.5	818.1	1,336.4	823.6	747.6	Cleanliness
คุณภาพประโยชน์	3,206.7	348.7	319.0	345.5	346.7	321.5	610.4	400.9	514.0	Usefulness
ความน่ารับประทาน	616.8	93.4	94.1	95.3	73.3	67.0	96.1	49.0	48.6	Palatable
ความทันสมัย	48.6	23.7	8.5	4.7	3.8	3.2	3.1	1.4	0.3	Modern
ราคาอาหาร	1,166.0	118.3	154.4	169.2	167.0	137.0	190.2	108.4	121.5	Price
อื่น ๆ	118.3	6.9	8.8	17.1	16.3	12.3	22.4	12.7	21.9	Other
ไม่ทราบ	41.7	3.1	4.5	5.5	6.9	5.4	6.8	5.2	4.3	Unknown
<b>นอกเขตเทศบาล</b>	<b>31,199.4</b>	<b>3,838.6</b>	<b>3,824.4</b>	<b>3,672.2</b>	<b>3,432.8</b>	<b>3,196.6</b>	<b>5,527.4</b>	<b>3,686.1</b>	<b>4,021.3</b>	<b>Non - municipal area</b>
ความอร่อย	8,232.8	1,101.7	1,038.2	927.2	813.0	801.0	1,411.1	1,010.7	1,129.8	Good test
ความสะอาด	11,742.7	1,413.0	1,425.6	1,437.0	1,433.1	1,230.9	2,142.5	1,353.2	1,307.3	Cleanliness
คุณภาพประโยชน์	6,138.3	754.3	724.6	695.5	648.1	636.6	1,080.2	707.8	891.1	Usefulness
ความน่ารับประทาน	1,526.4	223.7	230.2	184.4	159.8	146.1	252.9	164.3	165.0	Palatable
ความทันสมัย	50.4	18.7	15.5	7.3	2.2	1.2	3.4	1.7	0.4	Modern
ราคาอาหาร	3,190.7	305.3	361.1	383.7	341.3	335.9	576.7	412.7	473.9	Price
อื่น ๆ	230.5	12.8	13.1	27.8	26.4	32.9	44.8	29.8	42.9	Other
ไม่ทราบ	87.7	9.1	16.2	9.3	9.0	11.9	15.7	5.8	10.8	Unknown

ตารางที่ 60 จำนวนประชากรอายุ 15 ปีขึ้นไป จำแนกตามสิ่งที่คำนึงถึงในการเลือกซื้ออาหาร หมวดอายุ เพศ เขตการปกครอง และภาค (ต่อ)  
TABLE 60 NUMBER OF POPULATION AGED 15 YEARS AND OVER BY CONCERN WHEN BOUGHT FOOD, AGE GROUP, SEX, AREA AND REGION (CONTD.)

หน่วยเป็นพัน: In thousands

สิ่งที่คำนึงถึงใน การเลือกซื้ออาหาร เพศ เขตการปกครอง และภาค	หมวดอายุ (ปี) Age group (years)						Concern when bought food, sex, area and region			
	รวม Total	15 - 19	20 - 24	25 - 29	30 - 34	35 - 39		40 - 49	50 - 59	60 ขึ้นไป 60 and over
<b>กรุงเทพมหานคร</b>	<b>6,301.9</b>	<b>679.5</b>	<b>807.8</b>	<b>869.2</b>	<b>835.0</b>	<b>727.6</b>	<b>1,145.4</b>	<b>638.0</b>	<b>599.4</b>	<b>Bangkok metropolis</b>
ความอร่อย	1,270.2	148.7	203.5	201.9	161.9	152.9	215.0	98.3	88.2	Good test
ความสะอาด	2,993.6	305.3	376.7	397.2	414.3	347.5	549.0	338.6	264.8	Cleanliness
คุณภาพชีวิต	1,249.6	130.6	121.9	132.6	137.4	120.3	253.2	153.2	200.4	Usefulness
ความน่ารับประทาน	212.4	29.1	33.5	40.5	26.6	25.0	35.1	11.4	11.3	Palatable
ความทันสมัย	20.5	13.4	4.2	1.0	1.2	0.8	*	*	*	Modern
ราคาอาหาร	528.1	51.7	68.1	90.4	87.5	77.1	87.2	33.9	32.2	Price
อื่น ๆ	16.2	*	*	3.0	3.3	1.0	4.7	1.6	2.6	Other
ไม่ทราบ	11.4	0.7	-	2.6	2.8	2.9	1.2	1.1	-	Unknown
<b>ภาคกลาง (ไม่รวม กรุงเทพมหานคร)</b>	<b>10,943.9</b>	<b>1,188.5</b>	<b>1,286.2</b>	<b>1,319.6</b>	<b>1,290.8</b>	<b>1,179.7</b>	<b>1,939.6</b>	<b>1,242.8</b>	<b>1,496.6</b>	<b>Central region (excluding Bangkok metropolis)</b>
ความอร่อย	2,421.6	283.6	301.7	291.9	283.8	248.3	412.6	271.6	328.0	Good test
ความสะอาด	5,008.4	529.8	579.9	619.3	619.7	553.9	916.0	568.4	621.3	Cleanliness
คุณภาพชีวิต	2,006.5	212.8	211.5	220.3	212.4	220.4	362.3	229.2	337.7	Usefulness
ความน่ารับประทาน	479.2	60.7	60.6	56.7	54.2	55.1	84.5	51.0	56.4	Palatable
ความทันสมัย	20.9	6.6	3.0	3.4	2.0	1.5	3.1	1.1	0.2	Modern
ราคาอาหาร	860.9	86.3	118.6	109.2	98.1	78.5	136.7	108.4	125.2	Price
อื่น ๆ	116.4	6.4	7.3	16.6	17.7	16.4	17.6	11.3	23.1	Other
ไม่ทราบ	29.9	2.4	3.6	2.3	2.9	5.6	6.7	1.8	4.6	Unknown

ตารางที่ 60 จำนวนประชากรอายุ 15 ปีขึ้นไป จำแนกตามสิ่งทีคำนึงถึงในการเลือกซื้ออาหาร หมวดอายุ เพศ เขตการปกครอง และภาค (ต่อ)  
TABLE 60 NUMBER OF POPULATION AGED 15 YEARS AND OVER BY CONCERN WHEN BOUGHT FOOD, AGE GROUP, SEX, AREA AND REGION (CONTD.)

หน่วยเป็นพัน: In thousands

สิ่งที่คำนึงถึงใน การเลือกซื้ออาหาร เพศ เขตการปกครอง และภาค	หมวดอายุ (ปี) Age group (years)						Concern when bought food, sex, area and region			
	รวม Total	15 - 19	20 - 24	25 - 29	30 - 34	35 - 39		40 - 49	50 - 59	60 ขึ้นไป 60 and over
<b>ภาคเหนือ</b>	<b>8,705.1</b>	<b>970.2</b>	<b>971.9</b>	<b>951.7</b>	<b>905.4</b>	<b>919.3</b>	<b>1,709.3</b>	<b>1,038.8</b>	<b>1,238.6</b>	<b>Northern region</b>
ความอร่อย	2,410.0	283.1	260.1	253.8	244.3	264.4	439.1	291.8	373.5	Good test
ความสะอาด	2,987.3	323.7	329.6	332.0	331.1	305.2	641.5	373.2	351.1	Cleanliness
คุณภาพชีวิต	1,823.9	205.3	204.4	193.2	177.2	192.1	341.9	210.6	299.3	Usefulness
ความน่ารับประทาน	530.5	72.8	81.0	69.8	61.4	51.9	83.5	54.3	55.8	Palatable
ความทันสมัย	17.0	8.7	3.7	1.2	0.5	1.0	0.9	0.9	0.1	Modern
ราคาอาหาร	846.7	67.9	87.6	92.3	82.3	95.3	181.6	97.6	142.0	Price
อื่น ๆ	72.1	6.8	4.3	8.1	6.9	7.3	16.6	8.5	13.5	Other
ไม่ทราบ	17.6	1.8	1.3	1.3	1.7	2.1	4.2	1.9	3.2	Unknown
<b>ภาคตะวันออกเฉียงเหนือ</b>	<b>15,214.7</b>	<b>2,025.3</b>	<b>2,015.7</b>	<b>1,838.3</b>	<b>1,661.1</b>	<b>1,488.3</b>	<b>2,574.9</b>	<b>1,845.2</b>	<b>1,766.0</b>	<b>Northeastern region</b>
ความอร่อย	4,655.2	676.5	626.5	543.1	443.1	420.8	770.6	594.1	580.5	Good test
ความสะอาด	5,356.9	707.6	704.0	671.8	646.4	547.0	933.7	606.6	539.7	Cleanliness
คุณภาพชีวิต	2,589.5	332.6	336.4	306.4	287.1	255.5	427.0	322.4	322.2	Usefulness
ความน่ารับประทาน	752.2	123.2	123.0	89.2	76.7	65.6	120.7	79.1	74.7	Palatable
ความทันสมัย	37.2	11.7	12.4	6.4	2.2	1.0	2.4	1.0	0.1	Modern
ราคาอาหาร	1,653.2	161.9	190.0	202.6	187.6	177.3	291.2	220.4	222.3	Price
อื่น ๆ	111.5	5.7	8.3	10.5	11.6	15.5	22.2	17.0	20.6	Other
ไม่ทราบ	58.9	6.1	15.2	8.2	6.3	5.5	7.2	4.5	5.9	Unknown

ตารางที่ 60 จำนวนประชากรอายุ 15 ปีขึ้นไป จำแนกตามสิ่งที่คำนึงถึงในการเลือกซื้ออาหาร หมวดอายุ เพศ เขตการปกครอง และภาค (ต่อ)  
TABLE 60 NUMBER OF POPULATION AGED 15 YEARS AND OVER BY CONCERN WHEN BOUGHT FOOD, AGE GROUP, SEX, AREA AND REGION (CONTD.)

หน่วยเป็นพัน: In thousands

สิ่งที่คำนึงถึงใน การเลือกซื้ออาหาร เพศ เขตการปกครอง และภาค	หมวดอายุ (ปี)						Concern when bought food, sex, area and region			
	รวม Total	15 - 19	20 - 24	25 - 29	30 - 34	35 - 39		40 - 49	50 - 59	60 ขึ้นไป 60 and over
<b>ภาคใต้</b>	<b>5,814.9</b>	<b>776.6</b>	<b>704.4</b>	<b>706.9</b>	<b>663.2</b>	<b>610.7</b>	<b>983.1</b>	<b>645.7</b>	<b>724.4</b>	<b>Southern region</b>
ความอร่อย	879.4	145.5	140.2	112.9	84.9	79.1	133.2	78.3	105.3	Good test
ความสะอาด	2,575.8	318.5	313.8	316.5	325.1	295.3	438.7	289.9	278.0	Cleanliness
คุณภาพประโยชน์	1,675.4	221.7	169.5	188.5	180.7	169.9	306.3	193.3	245.5	Usefulness
ความน่ารับประทาน	168.8	31.3	26.3	23.5	14.3	15.4	25.4	17.4	15.4	Palatable
ความทันสมัย	3.4	2.0	0.8	*	0.1	*	0.1	0.1	0.3	Modern
ราคาอาหาร	467.8	55.8	51.2	58.4	52.8	44.8	70.2	60.9	73.7	Price
อื่น ๆ	32.7	0.8	2.0	6.6	3.1	5.0	6.1	4.2	5.0	Other
ไม่ทราบ	11.6	1.1	0.6	0.4	2.2	1.1	3.2	1.6	1.3	Unknown

หมายเหตุ: \* น้อยกว่า 0.1

Note: \* Less than 0.1



ตารางที่ 61 จำนวนประชากรอายุ 15 ปีขึ้นไปที่ยังขับรถ จำนวนตามหมวดอายุ เพศ เขตการปกครอง และภาค

TABLE 61 NUMBER OF POPULATION AGED 15 YEARS AND OVER WHO DRIVING BY AGE GROUP, SEX, AREA AND REGION

หน่วยเป็นพัน: In thousands

หมวดอายุ (ปี) เขตการปกครองและภาค	รวม			ชาย			หญิง			Age group (year) area and region
	รวม	ขับรถ	อัตราร้อยละ	รวม	ขับรถ	อัตราร้อยละ	รวม	ขับรถ	อัตราร้อยละ	
	Total	Drive	Percent	Total	Drive	Percent	Total	Drive	Percent	
รวม	46,980.4	28,698.2	61.1	23,281.4	17,663.3	75.9	23,699.1	11,034.9	46.6	Total
15 - 19	5,640.1	4,091.3	72.5	2,862.1	2,221.8	77.6	2,778.0	1,869.5	67.3	15 - 19
20 - 24	5,785.9	4,258.9	73.6	2,938.5	2,404.8	81.8	2,847.4	1,854.1	65.1	20 - 24
25 - 29	5,685.7	4,195.6	73.8	2,893.9	2,422.4	83.7	2,791.8	1,773.2	63.5	25 - 29
30 - 34	5,355.4	3,870.1	72.3	2,711.3	2,269.2	83.7	2,644.1	1,600.9	60.5	30 - 34
35 - 39	4,925.5	3,498.1	71.0	2,454.0	2,104.1	85.7	2,471.5	1,394.0	56.4	35 - 39
40 - 49	8,352.3	5,370.2	64.3	4,130.5	3,514.4	85.1	4,221.8	1,855.8	44.0	40 - 49
50 - 59	5,410.5	2,481.8	45.9	2,622.3	1,892.3	72.2	2,788.1	589.6	21.1	50 - 59
60 ขึ้นไป	5,825.0	932.2	16.0	2,668.7	834.4	31.3	3,156.4	97.8	3.1	60 and Over

ตารางที่ 61 จำนวนประชากรอายุ 15 ปีขึ้นไปที่ยังขับรถ จำแนกตามหมวดอายุ เพศ เขตการปกครอง และภาค (ต่อ)

TABLE 61 NUMBER OF POPULATION AGED 15 YEARS AND OVER WHO DRIVING BY AGE GROUP, SEX, AREA AND REGION (CONTD.)

หมวดอายุ (ปี) เขตการปกครองและภาค	รวม						หญิง						หน่วยเป็นพัน: In thousands	
	รวม		ชาย		Female		รวม		ชาย		Female		Age group (year) area and region	
	Total	Drive	Total	Drive	Total	Drive	Total	Drive	Total	Drive	Total	Drive	Percent	Percent
ในประเทศไทย	15,781.0	8,395.0	7,624.3	5,284.8	8,156.8	3,110.2	38.1	Municipal area						
15 - 19	1,801.5	949.3	887.6	528.8	913.9	420.6	46.0	15 - 19						
20 - 24	1,961.5	1,103.8	962.1	638.3	999.4	465.5	46.6	20 - 24						
25 - 29	2,013.4	1,180.3	980.8	715.6	1,032.6	464.7	45.0	25 - 29						
30 - 34	1,922.6	1,182.3	941.9	718.8	980.7	463.5	47.3	30 - 34						
35 - 39	1,729.0	1,070.6	844.5	670.6	884.5	400.1	45.2	35 - 39						
40 - 49	2,824.9	1,728.2	1,373.3	1,120.1	1,451.6	608.2	41.9	40 - 49						
50 - 59	1,724.4	850.2	824.4	606.7	900.0	243.5	27.1	50 - 59						
60 ขึ้นไป	1,803.7	330.2	809.6	285.9	994.2	44.2	4.4	60 and Over						
นอกเขตเทศบาล	31,199.4	20,303.2	15,657.1	12,378.5	15,542.3	7,924.7	51.0	Non-municipal area						
15 - 19	3,838.6	3,142.0	1,974.5	1,693.0	1,864.1	1,448.9	77.7	15 - 19						
20 - 24	3,824.4	3,155.1	1,976.4	1,766.5	1,848.0	1,388.6	75.1	20 - 24						
25 - 29	3,672.2	3,015.3	1,913.1	1,706.8	1,759.2	1,308.5	74.4	25 - 29						
30 - 34	3,432.8	2,687.8	1,769.5	1,550.4	1,663.3	1,137.4	68.4	30 - 34						
35 - 39	3,196.6	2,427.4	1,609.6	1,433.5	1,587.0	993.9	62.6	35 - 39						
40 - 49	5,527.4	3,641.9	2,757.1	2,394.4	2,770.2	1,247.6	45.0	40 - 49						
50 - 59	3,686.1	1,631.6	1,797.9	1,285.5	1,888.2	346.1	18.3	50 - 59						
60 ขึ้นไป	4,021.3	602.1	1,859.1	548.4	2,162.2	53.6	2.5	60 and Over						

ตารางที่ 61 จำนวนประชากรอายุ 15 ปีขึ้นไปที่ยังขับรถ จำนวนตามหมวดอายุ เพศ เขตการปกครอง และภาค (ต่อ)

TABLE 61 NUMBER OF POPULATION AGED 15 YEARS AND OVER WHO DRIVING BY AGE GROUP, SEX, AREA AND REGION (CONTD.)

หมวดอายุ (ปี) เขตการปกครองและภาค	รวม		ชาย		หญิง		Age group (year) area and region
	รวม	ขับรถ	รวม	ขับรถ	รวม	ขับรถ	
	Total	Drive	Total	Drive	Total	Drive	
							หน่วยเป็นพัน: In thousands
กรุงเทพมหานคร	6,301.9	2,093.6	2,979.6	1,583.0	3,322.3	510.6	Bangkok metropolis
15 - 19	679.5	96.2	325.8	71.0	353.7	25.2	15 - 19
20 - 24	807.8	197.7	382.8	150.8	425.0	46.9	20 - 24
25 - 29	869.2	288.9	403.7	216.8	465.5	72.1	25 - 29
30 - 34	835.0	346.2	396.0	242.2	439.0	104.0	30 - 34
35 - 39	727.6	305.1	350.7	235.7	377.0	69.4	35 - 39
40 - 49	1,145.4	521.1	551.4	396.8	593.9	124.3	40 - 49
50 - 59	638.0	243.9	304.1	186.9	333.9	57.0	50 - 59
60 ขึ้นไป	599.4	94.6	265.1	82.8	334.3	11.8	60 and Over
ภาคกลาง (ไม่รวม กรุงเทพมหานคร)	10,943.9	6,466.3	5,376.2	4,010.8	5,567.7	2,455.5	Central region (excluding Bangkok metropolis)
15 - 19	1,188.5	805.7	604.3	456.0	584.2	349.7	15 - 19
20 - 24	1,286.2	901.7	653.5	519.8	632.6	381.9	20 - 24
25 - 29	1,319.6	932.9	667.1	546.5	652.5	386.4	25 - 29
30 - 34	1,290.8	900.8	653.3	542.0	637.5	358.8	30 - 34
35 - 39	1,179.7	820.5	585.0	491.8	594.7	328.7	35 - 39
40 - 49	1,939.6	1,262.1	945.6	795.7	993.9	466.3	40 - 49
50 - 59	1,242.8	593.3	593.1	439.9	649.7	153.5	50 - 59
60 ขึ้นไป	1,496.6	249.4	674.1	219.2	822.5	30.1	60 and Over

ตารางที่ 61 จำนวนประชากรอายุ 15 ปีขึ้นไปที่ยังขับรถ จำนวนตามหมวดอายุ เพศ เขตการปกครอง และภาค (ต่อ)

TABLE 61 NUMBER OF POPULATION AGED 15 YEARS AND OVER WHO DRIVING BY AGE GROUP, SEX, AREA AND REGION (CONTD.)

หมวดอายุ (ปี) เขตการปกครองและภาค	รวม						ชาย			หญิง			หน่วยเป็นพัน: In thousands		
	รวม		Total		รวม		ชาย		หญิง		รวม		Female		Age group (year) area and region
	Total	ขับรถ	ขับรถ	Percent	Total	ขับรถ	ขับรถ	Percent	Total	ขับรถ	ขับรถ	Percent	ขับรถ	Percent	
ภาคเหนือ	8,705.1	6,215.1	71.4	4,379.3	3,586.9	81.9	4,325.8	2,628.2	60.8	Northern region					
15 - 19	970.2	846.7	87.3	497.9	441.5	88.7	472.4	405.2	85.8	15 - 19					
20 - 24	971.9	852.9	87.8	503.5	458.6	91.1	468.4	394.3	84.2	20 - 24					
25 - 29	951.7	846.3	88.9	506.8	470.3	92.8	444.9	376.1	84.5	25 - 29					
30 - 34	905.4	777.4	85.9	472.6	430.1	91.0	432.7	347.3	80.3	30 - 34					
35 - 39	919.3	787.2	85.6	455.0	416.3	91.5	464.3	371.0	79.9	35 - 39					
40 - 49	1,709.3	1,309.1	76.6	852.1	776.8	91.2	857.2	532.3	62.1	40 - 49					
50 - 59	1,038.8	577.1	55.6	510.2	404.4	79.3	528.5	172.7	32.7	50 - 59					
60 ขึ้นไป	1,238.6	218.3	17.6	581.2	189.0	32.5	657.3	29.3	4.5	60 and Over					
ภาคตะวันออกเฉียงเหนือ	15,214.7	9,780.4	64.3	7,652.1	6,026.9	78.8	7,562.6	3,753.5	49.6	Northeastern region					
15 - 19	2,025.3	1,685.1	83.2	1,041.2	899.3	86.4	984.1	785.9	79.9	15 - 19					
20 - 24	2,015.7	1,693.4	84.0	1,048.9	948.8	90.5	966.8	744.5	77.0	20 - 24					
25 - 29	1,838.3	1,504.0	81.8	965.2	860.5	89.2	873.1	643.5	73.7	25 - 29					
30 - 34	1,661.1	1,273.6	76.7	850.8	733.4	86.2	810.3	540.2	66.7	30 - 34					
35 - 39	1,488.3	1,093.0	73.4	753.0	665.7	88.4	735.3	427.2	58.1	35 - 39					
40 - 49	2,574.9	1,572.4	61.1	1,289.0	1,101.2	85.4	1,285.9	471.1	36.6	40 - 49					
50 - 59	1,845.2	721.4	39.1	897.1	596.9	66.5	948.0	124.6	13.1	50 - 59					
60 ขึ้นไป	1,766.0	237.4	13.4	806.8	221.0	27.4	959.2	16.4	1.7	60 and Over					

ตารางที่ 61 จำนวนประชากรอายุ 15 ปีขึ้นไปที่ยังขับรถ จำแนกตามหมวดอายุ เพศ เขตการปกครอง และภาค (ต่อ)

TABLE 61 NUMBER OF POPULATION AGED 15 YEARS AND OVER WHO DRIVING BY AGE GROUP, SEX, AREA AND REGION (CONTD.)

หน่วยเป็นพัน: In thousands

หมวดอายุ (ปี) เขตการปกครองและภาค	รวม			ชาย			หญิง			Age group (year) area and region
	รวม	ขับรถ	อัตราร้อยละ	รวม	ขับรถ	อัตราร้อยละ	รวม	ขับรถ	อัตราร้อยละ	
	Total	Drive	Percent	Total	Drive	Percent	Total	Drive	Percent	
ภาคใต้	5,814.9	4,142.8	71.2	2,894.2	2,455.7	84.8	2,920.6	1,687.2	57.8	Southern region
15 - 19	776.6	657.6	84.7	392.9	354.1	90.1	383.6	303.6	79.1	15 - 19
20 - 24	704.4	613.2	87.1	349.7	326.7	93.4	354.6	286.5	80.8	20 - 24
25 - 29	706.9	623.4	88.2	351.1	328.4	93.5	355.8	295.1	82.9	25 - 29
30 - 34	663.2	572.1	86.3	338.6	321.5	94.9	324.5	250.6	77.2	30 - 34
35 - 39	610.7	492.2	80.6	310.4	294.5	94.9	300.3	197.7	65.8	35 - 39
40 - 49	983.1	705.6	71.8	492.3	443.9	90.2	490.8	261.7	53.3	40 - 49
50 - 59	645.7	346.1	53.6	317.8	264.2	83.1	327.9	81.9	25.0	50 - 59
60 ขึ้นไป	724.4	132.5	18.3	341.4	122.3	35.8	383.0	10.2	2.7	60 and Over

ตารางที่ 62 จำนวนประชากรอายุ 15 ปีขึ้นไปที่ยังขับรถ จำนวนตามประเภทของพาหนะที่ขับขี่ หมวดอายุ เพศ และเขตการปกครอง  
 TABLE 62 NUMBER OF POPULATION AGED 15 YEARS AND OVER WHO DRIVING BY TYPE OF VEHICLE, AGE GROUP, SEX AND AREA

ประเภทของพาหนะที่ขับขี่ และเขตการปกครอง	หมวดอายุ (ปี)										รวม Total	Type of vehicle, sex and area	
	15 - 19	20 - 24	25 - 29	30 - 34	35 - 39	40 - 49	50 - 59	60 ขึ้นไป 60 and over	Total				
รวม	4,091.3	4,258.9	4,195.6	3,870.1	3,498.1	5,370.2	2,481.8	932.2	Total				
รถเก๋ง/กระบะส่วนบุคคล	139.1	385.9	681.8	825.9	830.5	1,542.7	796.6	280.6	Sedan/private pickup				
รถสามล้อเครื่อง	7.9	4.3	10.9	19.4	14.8	33.8	21.9	10.1	Motortricycle				
รถแท็กซี่	*	0.5	3.6	11.1	12.2	24.4	5.4	2.5	Taxi				
รถโดยสารประจำทางขนาดเล็ก/ รถเมย์ภายในจังหวัด	2.5	3.4	7.3	10.4	11.8	39.3	9.2	2.5	Local bus				
รถโดยสารประจำทางระหว่างจังหวัด	*	1.1	1.4	6.0	4.6	8.9	1.3	0.3	Inter - Provincial bus				
รถกระบะเล็กรับจ้าง	5.1	4.8	7.5	10.0	8.4	11.9	6.5	0.7	Rental pickup				
รถบรรทุกของ(ตั้งแต่ 6 ล้อขึ้นไป)	8.7	27.5	46.1	52.1	62.2	78.9	27.2	6.5	Six or over wheel truck				
รถไถยนต์	10.0	20.5	29.7	23.7	35.0	65.7	36.7	16.0	Local modified truck				
รถจักรยานยนต์	3,909.7	3,790.0	3,386.3	2,894.5	2,503.3	3,528.3	1,559.5	605.7	Motorcycle				
อื่น ๆ	4.2	19.0	17.5	13.7	14.3	32.9	16.0	4.9	Others				
ไม่ทราบ	4.0	1.8	3.8	3.3	1.0	3.4	1.5	2.3	Unknown				

หน่วยเป็นพัน: In thousands



ตารางที่ 62 จำนวนประชากรอายุ 15 ปีขึ้นไปที่ยังขับรถ จำนวนตามประเภทของพาหนะที่ขับขี่ หมวดอายุ เพศ และเขตการปกครอง (ต่อ)  
 TABLE 62 NUMBER OF POPULATION AGED 15 YEARS AND OVER WHO DRIVING BY TYPE OF VEHICLE, AGE GROUP, SEX AND AREA (CONTD.)

ประเภทของพาหนะที่ขับขี่ เพศ และเขตการปกครอง	หมวดอายุ (ปี)										รวม Total	Type of vehicle, sex and area
	15 - 19	20 - 24	25 - 29	30 - 34	35 - 39	40 - 49	50 - 59	60 ขึ้นไป	60 and over	หน่วยเป็นพัน: In thousands		
<b>ในเขตเทศบาล</b>												
รถเก๋ง/กระบะส่วนบุคคล	949.3	1,103.8	1,180.3	1,182.3	1,070.6	1,728.2	850.2	330.2	330.2	850.2	330.2	Municipal area
รถสามล้อเครื่อง	66.0	193.4	346.6	441.8	434.4	870.5	454.4	181.7	181.7	454.4	181.7	Sedan/private pickup
รถแท็กซี่	1.0	2.7	3.1	8.8	4.8	11.1	5.7	3.5	3.5	5.7	3.5	Motortricycle
รถโดยสารประจำทางขนาดเล็ก/ รถเมล์ภายในจังหวัด	*	0.5	3.6	10.0	11.3	21.3	4.9	1.7	1.7	4.9	1.7	Taxi
รถโดยสารประจำทางระหว่างจังหวัด	2.5	2.2	3.0	5.6	5.9	18.1	5.1	0.7	0.7	5.1	0.7	Local bus
รถกระบะเล็กรับจ้าง	*	0.7	0.5	2.3	2.7	3.1	0.8	0.3	0.3	0.8	0.3	Inter - Provincial bus
รถบรรทุกของ(ตั้งแต่ 6 ล้อขึ้นไป)	15.2	1.8	2.8	3.3	1.9	3.2	1.8	0.4	0.4	1.8	0.4	Rental pickup
รถอีแต๋น	102.4	0.7	6.6	21.2	20.7	30.5	7.7	1.8	1.8	7.7	1.8	Six or over wheel truck
รถจักรยานยนต์	14.4	0.4	0.5	1.5	2.3	4.2	4.0	1.0	1.0	4.0	1.0	Local modified truck
อื่น ๆ	5,072.7	877.2	891.1	681.1	579.7	754.8	356.5	134.9	134.9	356.5	134.9	Motorcycle
ไม่ทราบ	44.5	0.8	6.6	4.9	6.5	10.6	8.8	3.1	3.1	8.8	3.1	Others
	9.5	0.7	1.1	2.0	0.5	0.8	0.6	1.0	1.0	0.6	1.0	Unknown
<b>นอกเขตเทศบาล</b>												
รถเก๋ง/กระบะส่วนบุคคล	20,303.2	3,142.0	3,155.1	2,687.8	2,427.4	3,641.9	1,631.6	602.1	602.1	1,631.6	602.1	Non-municipal area
รถสามล้อเครื่อง	2,494.1	73.1	192.5	384.1	396.0	672.2	342.2	98.9	98.9	342.2	98.9	Sedan/private pickup
รถแท็กซี่	82.3	6.9	1.5	10.6	10.1	22.6	16.2	6.6	6.6	16.2	6.6	Motortricycle
รถโดยสารประจำทางขนาดเล็ก/ รถเมล์ภายในจังหวัด	6.6	*	*	1.1	0.9	3.2	0.5	0.9	0.9	0.5	0.9	Taxi
รถโดยสารประจำทางระหว่างจังหวัด	43.4	*	1.2	4.8	6.0	21.2	4.1	1.8	1.8	4.1	1.8	Local bus
รถกระบะเล็กรับจ้าง	13.2	*	0.4	3.7	1.8	5.8	0.6	0.0	0.0	0.6	0.0	Inter - Provincial bus
รถบรรทุกของ(ตั้งแต่ 6 ล้อขึ้นไป)	39.8	5.1	3.0	6.8	6.5	8.7	4.7	0.3	0.3	4.7	0.3	Rental pickup
รถอีแต๋น	206.8	8.1	20.9	30.9	41.6	48.3	19.5	4.7	4.7	19.5	4.7	Six or over wheel truck
รถจักรยานยนต์	222.9	9.6	20.0	22.2	32.7	61.5	32.8	15.0	15.0	32.8	15.0	Local modified truck
อื่น ๆ	17,104.7	3,032.5	2,899.0	2,213.5	1,923.6	2,773.5	1,203.0	470.7	470.7	1,203.0	470.7	Motorcycle
ไม่ทราบ	78.1	3.4	15.9	8.8	7.8	22.4	7.2	1.8	1.8	7.2	1.8	Others
	11.4	3.3	0.7	1.3	0.5	2.6	0.9	1.3	1.3	0.9	1.3	Unknown

หมายเหตุ : \* น้อยกว่า 0.1

Note: \* Less than 0.1



ตารางที่ 63 จำนวนประชากรอายุ 15 ปีขึ้นไป จำแนกตามการขับหรือโดยสารรถยนต์บนหน้า การใช้เข็มขัดนิรภัย หมวดอายุ เพศ และเขตการปกครอง

TABLE 63 NUMBER OF POPULATION AGED 15 YEARS AND OVER BY REPORT DRIVING OR SIT IN FRONT SEAT, USING SAFETY BELT, AGE GROUP, SEX AND AREA

การขับหรือโดยสารรถยนต์บนหน้า การใช้เข็มขัดนิรภัย เพศและเขตการปกครอง	หมวดอายุ (ปี)										รวม Total	Report driving or sit in front seat, using safety belt, sex and area
	15 - 19	20 - 24	25 - 29	30 - 34	35 - 39	40 - 49	50 - 59	60 ขึ้นไป	60 and over	Total		
รวม	46,980.4	5,640.1	5,785.9	5,685.7	5,355.4	8,352.3	5,410.5	5,825.0	5,825.0	5,825.0	5,825.0	Total
ไม่ขับ/โดยสารรถยนต์บนหน้า	23,255.5	2,937.6	2,919.6	2,710.0	2,436.6	3,772.8	2,698.1	3,523.0	3,523.0	3,523.0	3,523.0	Not drive or sit in front seat
ขับ/โดยสารรถยนต์บนหน้า และ	23,685.9	2,696.8	2,856.0	2,973.9	2,916.6	4,573.0	2,709.8	2,293.7	2,293.7	2,293.7	2,293.7	Drive or sit in front seat and
- ใช้เข็มขัดนิรภัยทุกครั้ง	6,427.9	477.1	592.7	801.3	889.4	1,521.8	814.0	481.8	481.8	481.8	481.8	- Use safety belt every time
- ใช้เข็มขัดนิรภัยบางครั้ง	10,469.7	1,380.7	1,450.6	1,413.5	1,297.6	1,878.4	1,081.4	791.6	791.6	791.6	791.6	- Use safety belt occasionally
- ไม่เคยใช้เข็มขัดนิรภัย	5,667.8	737.1	699.7	624.3	607.2	935.1	672.8	866.5	866.5	866.5	866.5	- Never use safety belt
- รถไม่มีเข็มขัดนิรภัย	1,030.9	98.9	111.1	131.2	117.2	230.0	130.1	101.9	101.9	101.9	101.9	- Car don't have safety belt
- ไม่รู้จักเข็มขัดนิรภัย	86.6	3.0	1.6	2.9	4.6	7.7	11.6	51.1	51.1	51.1	51.1	- Never known safety belt
- อื่น ๆ	2.9	*	0.3	0.8	0.6	*	*	0.7	0.7	0.7	0.7	- Others
ไม่ทราบ	39.0	5.7	10.4	1.7	2.2	6.5	2.6	8.3	8.3	8.3	8.3	Unknown

หน่วยเป็นพัน: In thousands

ตารางที่ 63 จำนวนประชากรอายุ 15 ปีขึ้นไป จำแนกตามการขับหรือโดยสารรถยนต์บนหน้า การใช้เข็มขัดนิรภัย หมวดอายุ เพศ และเขตการปกครอง (ต่อ)

TABLE 63 NUMBER OF POPULATION AGED 15 YEARS AND OVER BY REPORT DRIVING OR SIT IN FRONT SEAT, USING SAFETY BELT, AGE GROUP, SEX AND AREA (CONTD.)

การขับหรือโดยสารรถยนต์บนหน้า การใช้เข็มขัดนิรภัย เพศและเขตการปกครอง	หมวดอายุ (ปี)										รวม Total	Report driving or sit in front seat, using safety belt, sex and area	
	15 - 19	20 - 24	25 - 29	30 - 34	35 - 39	40 - 49	50 - 59	60 ขึ้นไป	60 and over	Male		Female	
ชาย	2,862.1	2,938.5	2,893.9	2,711.3	2,454.0	4,130.5	2,622.3	2,668.7	2,668.7				
ไม่ขับ/โดยสารรถยนต์บนหน้า	1,485.9	1,438.8	1,296.7	1,164.6	1,013.9	1,653.8	1,165.6	1,502.5	1,502.5				Not drive or sit in front seat
ขับ/โดยสารรถยนต์บนหน้า และ	1,373.0	1,492.7	1,596.9	1,545.8	1,439.1	2,475.1	1,456.0	1,161.5	1,161.5				Drive or sit in front seat and
- ใช้เข็มขัดนิรภัยทุกครั้ง	241.4	315.4	424.5	503.8	491.8	901.5	488.7	277.3	277.3				- Use safety belt every time
- ใช้เข็มขัดนิรภัยบางครั้ง	709.6	746.9	773.1	665.9	621.6	1,009.4	586.7	424.4	424.4				- Use safety belt occasionally
- ไม่เคยใช้เข็มขัดนิรภัย	364.5	359.4	318.1	299.2	253.0	417.4	293.3	380.3	380.3				- Never use safety belt
- รถไม่มีเข็มขัดนิรภัย	57.3	70.4	78.9	75.1	70.4	145.5	85.0	59.3	59.3				- Car don't have safety belt
- ไม่รู้จักเข็มขัดนิรภัย	0.2	0.3	2.3	1.7	2.1	1.2	2.3	19.8	19.8				- Never known safety belt
- อื่น ๆ	*	0.3	*	0.1	0.1	*	*	0.5	0.5				- Others
ไม่ทราบ	19.4	7.0	0.3	0.9	1.1	1.6	0.7	4.6	4.6				Unknown
หญิง	2,778.0	2,847.4	2,791.8	2,644.1	2,471.5	4,221.8	2,788.1	3,156.4	3,156.4				
ไม่ขับ/โดยสารรถยนต์บนหน้า	1,451.7	1,480.7	1,413.3	1,272.1	1,244.0	2,119.0	1,532.5	2,020.5	2,020.5				Not drive or sit in front seat
ขับ/โดยสารรถยนต์บนหน้า และ	1,323.8	1,363.3	1,377.0	1,370.8	1,227.0	2,097.9	1,253.8	1,132.1	1,132.1				Drive or sit in front seat and
- ใช้เข็มขัดนิรภัยทุกครั้ง	235.7	277.3	376.8	385.6	357.9	620.2	325.2	204.5	204.5				- Use safety belt every time
- ใช้เข็มขัดนิรภัยบางครั้ง	671.1	703.7	640.4	631.7	554.2	869.0	494.7	367.2	367.2				- Use safety belt occasionally
- ไม่เคยใช้เข็มขัดนิรภัย	372.6	340.3	306.2	308.1	272.2	517.7	379.5	486.2	486.2				- Never use safety belt
- รถไม่มีเข็มขัดนิรภัย	41.6	40.6	52.3	42.0	40.3	84.4	45.1	42.6	42.6				- Car don't have safety belt
- ไม่รู้จักเข็มขัดนิรภัย	2.8	1.3	0.6	2.9	2.0	6.5	9.3	31.4	31.4				- Never known safety belt
- อื่น ๆ	*	*	0.8	0.6	0.4	*	*	0.2	0.2				- Others
ไม่ทราบ	19.6	3.4	1.4	1.2	0.5	4.9	1.9	3.7	3.7				Unknown

หน่วยเป็นพัน: In thousands



ตารางที่ 64 จำนวนประชากรที่ถืออายุตั้งแต่ 15 ปีขึ้นไปจำแนกตามการขับหรือโดยสารรถยนต์บนหน้า การใช้เข็มขัดนิรภัย ระดับการศึกษาที่สำเร็จ เพศ และเขตการปกครอง  
 TABLE 64 NUMBER OF POPULATION AGED 15 YEARS AND OVER BY REPORTED DRIVING OR SIT IN FRONT SEAT, USING SAFETY BELT,  
 LEVEL OF EDUCATIONAL ATTAINMENT, SEX AND AREA

ระดับการศึกษาที่สำเร็จ เพศ และเขตการปกครอง	การขับหรือโดยสารรถยนต์บนหน้า Reported driving or sit in front seat										ไม่ทราบ Unknown	Level of educational attainment, sex and area	
	รวม Total	ไม่ขับ / โดยสาร รถยนต์บนหน้า Not drive or sit in front seat		ขับ / โดยสารรถยนต์บนหน้า Use safety belt		ไม่เคยใช้ เข็มขัดนิรภัย Never used safety belt		รถไม่มีเข็มขัด นิรภัย Car don't have safety belt		ไม่รู้จักเข็มขัด นิรภัย Never known safety belt			
		ใช้เข็มขัดนิรภัย Everytime	ใช้บ้างครั้ง Occasionally	ไม่เคยใช้ เข็มขัดนิรภัย Never used safety belt	ใช้เข็มขัดนิรภัย Car don't have safety belt	ไม่ทราบ Others							
รวม	46,980.4	23,255.5	6,427.9	10,469.7	5,667.8	1,030.9	86.6	2.9	39.0	Total			
ไม่เคยเรียน / ไม่มีการศึกษา	2,575.0	1,700.5	107.0	276.1	417.9	42.2	27.9	0.4	3.0	No education			
การศึกษาที่สำเร็จ	39,857.3	20,553.6	4,254.4	8,897.5	5,109.8	947.4	58.6	1.8	34.2	Education attainment			
ระดับต่ำกว่าประถมศึกษา	17,667.4	9,893.2	1,391.3	3,333.3	2,526.7	454.9	50.5	0.8	16.6	Lower elementary level			
ระดับประถมศึกษา	9,455.9	5,068.5	715.2	2,014.7	1,396.0	249.1	5.0	0.9	6.4	Elementary level			
ระดับมัธยมศึกษาตอนต้น	7,390.4	3,451.5	998.8	2,003.3	782.5	147.6	1.6	*	5.1	Lower secondary level			
ระดับมัธยมศึกษาตอนปลาย	5,255.0	2,109.2	1,119.7	1,522.7	401.3	95.2	0.7	*	6.2	Upper secondary level			
ระดับอุดมศึกษา	4,498.2	983.3	2,046.0	1,288.7	137.3	40.2	0.1	0.8	1.8	Higher level			
การศึกษานอื่น ๆ	15.2	7.3	1.8	4.2	1.8	*	0.1	*	-	Other education			
ไม่ทราบระดับการศึกษา	73.5	24.0	27.6	19.1	1.4	0.6	0.8	*	-	Unknown level			
ไม่ทราบ	49.9	18.1	20.5	7.5	2.8	1.1	-	-	-	Unknown			

หน่วยเป็นพัน: In thousands

ตารางที่ 64 จำนวนประชากรที่มีอายุตั้งแต่ 15 ปีขึ้นไปจำแนกตามการขับหรือโดยสารรถยนต์ตอนหน้า การใช้เข็มขัดนิรภัย ระดับการศึกษาที่สำเร็จ เพศ และเขตการปกครอง (ต่อ)  
 TABLE 64 NUMBER OF POPULATION AGED 15 YEARS AND OVER BY REPORTED DRIVING OR SIT IN FRONT SEAT, USING SAFETY BELT,  
 LEVEL OF EDUCATIONAL ATTAINMENT, SEX AND AREA (CONTD.)

ระดับการศึกษาที่สำเร็จ เพศ และเขตการปกครอง	การขับหรือโดยสารรถยนต์ตอนหน้า Reported driving or sit in front seat										ไม่ทราบ Unknown	Level of educational attainment, sex and area
	รวม Total	ไม่ขับ / โดยสาร รถยนต์ตอนหน้า Not drive or sit in front seat		ใช้เข็มขัดนิรภัย Use safety belt		ไม่เคยใช้ Never used safety belt		ขับ / โดยสารรถยนต์ตอนหน้า Drive or sit in front seat		ไม่ทราบ Unknown		
		ใช้ทุกครั้ง Everytime	ใช้เป็นบางครั้ง Occasionally	ไม่เคยใช้ Never used safety belt	รถไม่มีเข็มขัด นิรภัย Car don't have safety belt	มีเข็มขัด นิรภัย Never known safety belt	อื่น ๆ Others					
ชาย	23,281.4	10,721.7	3,644.6	5,537.6	2,685.1	642.0	29.9	1.0	19.4	19.4	Male	
ไม่เคยเรียน / ไม่มีการศึกษา	800.5	513.5	34.3	94.1	129.0	19.2	9.4	*	1.0	1.0	No education	
การศึกษาที่สำเร็จ	20,249.7	9,801.9	2,504.4	4,811.1	2,494.7	598.6	20.3	1.0	17.6	17.6	Education attainment	
ระดับต่ำกว่าประถมศึกษา	8,349.1	4,376.4	794.9	1,729.6	1,145.4	278.5	17.2	0.6	6.4	6.4	Lower elementary level	
ระดับประถมศึกษา	5,026.3	2,557.3	429.0	1,133.8	741.2	158.8	1.8	0.4	4.0	4.0	Elementary level	
ระดับมัธยมศึกษาตอนต้น	4,028.0	1,811.5	599.1	1,122.2	395.3	96.3	0.6	*	3.0	3.0	Lower secondary level	
ระดับมัธยมศึกษาตอนปลาย	2,793.8	1,040.4	662.2	810.9	210.5	64.9	0.7	*	4.2	4.2	Upper secondary level	
ระดับอุดมศึกษา	2,203.3	397.6	1,092.6	628.7	60.3	23.1	0.1	*	0.9	0.9	Higher level	
การศึกษ้อื่น ๆ	9.8	3.4	0.8	3.9	1.6	*	0.1	*	-	-	Other education	
ไม่ทราบระดับการศึกษา	42.8	12.9	18.3	10.7	0.8	0.1	*	*	-	-	Unknown level	
ไม่ทราบ	27.9	8.8	13.3	3.7	1.0	1.1	-	-	-	-	Unknown	

หน่วยเป็นพัน: In thousands

ตารางที่ 64 จำนวนประชากรที่ถืออายุตั้งแต่ 15 ปีขึ้นไปจำแนกตามการขับหรือโดยสารรถยนต์ตอนหน้า การใช้เข็มนิรภัย ระดับการศึกษาที่สำเร็จ เพศ และเขตการปกครอง (ต่อ)  
 TABLE 64 NUMBER OF POPULATION AGED 15 YEARS AND OVER BY REPORTED DRIVING OR SIT IN FRONT SEAT, USING SAFETY BELT,  
 LEVEL OF EDUCATIONAL ATTAINMENT, SEX AND AREA (CONTD.)

หน่วยเป็นพัน: In thousands

ระดับการศึกษาที่สำเร็จ เพศ และเขตการปกครอง	รวม Total	การขับหรือโดยสารรถยนต์ตอนหน้า						Reported driving or sit in front seat		ไม่ทราบ Unknown	Level of educational attainment, sex and area
		ไม่ขับ / โดยสาร รถยนต์ตอนหน้า Not drive or sit in front seat	ใช้เข็มขัดนิรภัย ใช้เข็มขัดนิรภัย ใช้เข็มขัดนิรภัย ใช้เข็มขัดนิรภัย ใช้เข็มขัดนิรภัย ใช้เข็มขัดนิรภัย	ใช้เข็มขัดนิรภัย ใช้เข็มขัดนิรภัย ใช้เข็มขัดนิรภัย ใช้เข็มขัดนิรภัย ใช้เข็มขัดนิรภัย ใช้เข็มขัดนิรภัย	ไม่เคยใช้ Never used Never used Never used Never used Never used	รถไม่มีเข็มขัด นิรภัย Car don't have safety belt	ไม่มีเข็มขัด นิรภัย Never known safety belt	Drive or sit in front seat	Others		
หญิง	23,699.1	12,533.8	2,783.2	4,932.1	2,982.8	388.9	56.8	1.9	19.6	Female	
ไม่เคยเรียน / ไม่มีการศึกษา	1,774.5	1,187.0	72.7	182.0	288.9	22.9	18.5	0.4	2.0	No education	
การศึกษาที่สำเร็จ	19,607.6	10,751.7	1,750.0	4,086.4	2,615.0	348.8	38.3	0.7	16.6	Education attainment	
ระดับต่ำกว่าประถมศึกษา	9,318.3	5,516.8	596.4	1,603.7	1,381.3	176.4	33.3	0.2	10.2	Lower elementary level	
ระดับประถมศึกษา	4,429.6	2,511.2	286.2	880.9	654.8	90.3	3.2	0.6	2.4	Elementary level	
ระดับมัธยมศึกษาตอนต้น	3,362.4	1,640.0	399.7	881.1	387.2	51.3	1.0	*	2.0	Lower secondary level	
ระดับมัธยมศึกษาตอนปลาย	2,461.2	1,068.7	457.5	711.8	190.9	30.3	*	*	2.0	Upper secondary level	
ระดับอุดมศึกษา	2,294.9	585.7	953.3	660.0	77.0	17.2	*	0.8	0.9	Higher level	
การศึกษานอื่น ๆ	5.4	3.9	0.9	0.3	0.2	*	*	*	-	Other education	
ไม่ทราบระดับการศึกษา	30.7	11.1	9.3	8.5	0.6	0.5	0.8	*	-	Unknown level	
ไม่ทราบ	22.1	9.3	7.2	3.7	1.8	-	-	-	-	Unknown	

ตารางที่ 64 จำนวนประชากรที่ถืออายุตั้งแต่ 15 ปีขึ้นไปจำแนกตามการขับหรือโดยสารรถยนต์ตอนหน้า การใช้เข็มขัดนิรภัย ระดับการศึกษาที่สำเร็จ เพศ และเขตการปกครอง (ต่อ)  
 TABLE 64 NUMBER OF POPULATION AGED 15 YEARS AND OVER BY REPORTED DRIVING OR SIT IN FRONT SEAT, USING SAFETY BELT,  
 LEVEL OF EDUCATIONAL ATTAINMENT, SEX AND AREA (CONTD.)

หน่วยเป็นพัน: In thousands

ระดับการศึกษาที่สำเร็จ เพศ และเขตการปกครอง	รวม Total	การขับหรือโดยสารรถยนต์ตอนหน้า						Reported driving or sit in front seat			ไม่ทราบ Unknown	Level of educational attainment, sex and area
		ไม่ขับ / โดยสาร รถยนต์ตอนหน้า Not drive or sit in front seat	ใช้เข็มขัดนิรภัย ใช้เข็มขัดนิรภัย ใช้เข็มขัดนิรภัย ใช้เข็มขัดนิรภัย ใช้เข็มขัดนิรภัย ใช้เข็มขัดนิรภัย	ใช้เข็มขัดนิรภัย ใช้เข็มขัดนิรภัย ใช้เข็มขัดนิรภัย ใช้เข็มขัดนิรภัย ใช้เข็มขัดนิรภัย ใช้เข็มขัดนิรภัย	ไม่เคยใช้ Never used Never used Never used Never used Never used	รถไม่มีเข็มขัด นิรภัย Car don't have safety belt	ไม่รู้จุดเข็มขัด นิรภัย Never known safety belt	อื่น ๆ Others				
ในประเทศไทย	15,781.0	6,735.0	4,120.7	3,717.7	999.8	193.1	7.2	2.4	5.3	Municipal area		
ไม่เคยเรียน / ไม่มีการศึกษา	641.7	396.9	71.7	101.8	62.1	6.3	2.7	*	0.1	No education		
การศึกษาระดับประถมศึกษา	9,525.2	4,718.9	1,693.1	2,197.4	759.8	147.1	4.3	1.6	2.9	Education attainment		
ระดับต่ำกว่าประถมศึกษา	4,300.7	2,196.2	699.5	929.1	389.4	80.2	4.2	0.6	1.4	Lower elementary level		
ระดับประถมศึกษา	2,383.4	1,262.1	357.3	525.7	198.5	37.7	0.1	0.9	1.1	Elementary level		
ระดับมัธยมศึกษาตอนต้น	2,841.1	1,260.6	636.4	742.6	171.8	29.2	*	*	0.5	Lower secondary level		
ระดับมัธยมศึกษาตอนปลาย	2,609.2	988.6	806.1	681.8	112.4	19.2	*	*	1.1	Upper secondary level		
ระดับอุดมศึกษา	2,903.0	598.0	1,505.0	716.6	62.6	18.8	0.1	0.8	1.1	Higher level		
การศึกษาด้านอื่น ๆ	8.4	2.9	1.8	2.9	0.8	*	0.1	*	-	Other education		
ไม่ทราบระดับการศึกษา	56.3	17.0	25.0	13.4	0.4	0.6	*	*	-	Unknown level		
ไม่ทราบ	37.2	12.7	18.0	3.7	1.7	1.1	-	-	-	Unknown		

ตารางที่ 64 จำนวนประชากรที่อายุตั้งแต่ 15 ปีขึ้นไปจำแนกตามการขับหรือโดยสารรถยนต์บนหน้า การใช้เข็มนิรภัย ระดับการศึกษาที่สำเร็จ เพศ และเขตการปกครอง (ต่อ)  
 TABLE 64 NUMBER OF POPULATION AGED 15 YEARS AND OVER BY REPORTED DRIVING OR SIT IN FRONT SEAT, USING SAFETY BELT,  
 LEVEL OF EDUCATIONAL ATTAINMENT, SEX AND AREA (CONTD.)

หน่วยเป็นพัน: In thousands

ระดับการศึกษาที่สำเร็จ เพศ และเขตการปกครอง	รวม Total	การขับหรือโดยสารรถยนต์บนหน้า						Reported driving or sit in front seat		ไม่ทราบ Unknown	Level of educational attainment, sex and area
		ไม่ขับ / โดยสาร รถยนต์บนหน้า Not drive or sit in front seat	ใช้เข็มขัดนิรภัย ใช้เป็นประจำ Use safety belt Occasionally	ไม่เคยใช้ เข็มขัดนิรภัย Never used safety belt	รถไม่มีเข็มขัด นิรภัย Car don't have safety belt	ไม่รู้เข็มขัด นิรภัย Never known safety belt	อื่น ๆ Others				
นอกเขตเทศบาล	31,199.4	16,520.5	2,307.2	6,752.1	4,668.0	837.9	79.4	0.6	33.7	Non - municipal area	
ไม่เคยเรียน / ไม่มีการศึกษา	1,933.3	1,303.6	35.3	174.3	355.8	35.8	25.2	0.4	2.9	No education	
การศึกษาที่สำเร็จ	27,658.2	14,826.2	1,728.4	6,002.0	4,236.4	780.6	54.2	0.2	30.2	Education attainment	
ระดับต่ำกว่าประถมศึกษา	13,366.7	7,697.0	691.9	2,404.2	2,137.3	374.8	46.2	0.2	15.2	Lower elementary level	
ระดับประถมศึกษา	7,072.5	3,806.4	357.9	1,489.0	1,197.5	211.4	4.9	*	5.3	Elementary level	
ระดับมัธยมศึกษาตอนต้น	4,549.2	2,190.9	362.4	1,260.7	610.6	118.3	1.6	*	4.6	Lower secondary level	
ระดับมัธยมศึกษาตอนปลาย	2,645.8	1,120.5	313.6	841.0	289.0	76.1	0.6	*	5.1	Upper secondary level	
ระดับอุดมศึกษา	1,595.1	385.3	541.0	572.1	74.7	21.5	*	*	0.7	Higher level	
การศึกษานอื่น ๆ	6.8	4.4	*	1.3	1.0	*	*	*	-	Other education	
ไม่ทราบระดับการศึกษา	17.2	7.0	2.6	5.8	1.0	*	0.8	*	-	Unknown level	
ไม่ทราบ	12.7	5.4	2.4	3.7	1.2	-	-	-	-	Unknown	

หมายเหตุ: \* น้อยกว่า 0.1

Note: \* Less than 0.1



ตารางที่ 65 จำนวนประชากรอายุ 15 ปีขึ้นไป จำแนกตามการขับหรือโดยสารรถยนต์ตอนหน้า การใช้เข็มขัดนิรภัย อาชีพ เพศ และเขตการปกครอง

TABLE 65 NUMBER OF POPULATION AGED 15 YEARS AND OVER BY REPORTED DRIVING OR SIT IN FRONT SEAT, USING SAFETY BELT, OCCUPATION, SEX AND AREA

อาชีพ เพศ และเขตการปกครอง	การขับหรือโดยสารรถยนต์ตอนหน้า										ไม่ทราบ Unknown	อาชีพ, sex and area	
	ไม่ขับ / โดยสารรถยนต์ตอนหน้า		ขับ / โดยสารรถยนต์ตอนหน้า		ไม่เคยใช้		รถไม่มีเข็มขัดนิรภัย		มีเข็มขัดนิรภัย				อื่น ๆ Others
	Not drive or sit in front seat	Use safety belt	Never used safety belt	Car don't have safety belt	Never known safety belt	Occupationally	Occasionally	Everytime					
รวม	46,980.4	23,255.5	6,427.9	10,469.8	5,667.8	1,030.9	86.6	2.9	38.9	24.4	0.7	Total	
ผู้บัญญัติกฎหมาย	34,191.8	16,343.0	4,884.1	7,812.8	4,236.5	846.2	43.4	1.6	24.4	0.1	*	Legislators, senior officials and managers	
ผู้ประกอบวิชาชีพด้านต่าง ๆ	2,138.9	565.0	794.2	590.3	145.2	43.5	0.1	*	0.3	*	*	Professionals	
วิชาชีพช่างเทคนิคสาขาต่าง ๆ	1,256.1	226.7	610.6	382.3	29.4	7.1	*	*	-	*	*	Technicians and associate professionals	
และผู้ประกอบการวิชาชีพอื่น ๆ ที่เกี่ยวข้อง	1,179.7	384.1	449.4	300.3	36.4	9.3	*	*	0.3	*	*	Clerks	
เสมียน	1,101.3	370.4	370.0	306.6	45.2	8.4	*	*	0.6	*	*	Service workers and shop and market sales workers	
พนักงานบริการ และพนักงานขายในร้านค้าและตลาด	4,128.9	1,727.3	821.6	1,148.3	362.4	66.2	0.2	*	2.9	*	*	Skilled agricultural and fishery workers	
ผู้ปฏิบัติงานที่มีฝีมือในด้านการเกษตรและการประมง	14,509.2	7,884.8	639.8	2,875.1	2,584.7	476.5	32.1	0.2	16.2	0.2	*	Craft and related trades workers	
ผู้ปฏิบัติงานด้านความสามารทางฝีมือและธุรกิจการค้าที่เกี่ยวข้อง	3,607.6	1,904.1	382.0	857.7	404.0	56.4	2.9	*	0.6	*	*	Plant and machine operators and assemblers	
ผู้ปฏิบัติงานในโรงงานและเครื่องจักร	2,465.5	1,032.3	521.1	609.2	189.4	110.0	1.2	0.9	1.5	0.9	0.9	Elementary occupations	
ผู้ปฏิบัติงานด้านการประกอบอาชีพพื้นฐานต่าง ๆ	3,783.8	2,240.3	290.0	739.4	437.1	68.1	6.9	0.6	1.5	0.6	*	Unknown occupations	
ผู้ปฏิบัติงานที่จัดจำแนกอาชีพไม่ได้หรือไม่ทราบอาชีพ	20.6	8.2	5.6	3.5	2.7	0.6	*	*	-	*	*		
ไม่ได้ทำงาน	12,736.3	6,884.7	1,538.4	2,641.0	1,427.7	184.6	43.2	1.3	14.3	14.3	0.3	Didn't work	
ไม่ทราบ	53.3	27.8	5.4	15.9	3.7	0.2	-	-	0.3	0.3	0.3	Unknown	

หน่วยเป็นพัน: Inthousands

ตารางที่ 65 จำนวนประชากรอายุ 15 ปีขึ้นไป จำแนกตามการขับหรือโดยสารรถยนต์ตอนหน้า การใช้เข็มขัดนิรภัย อาชีพ เพศ และเขตการปกครอง (ต่อ)  
 TABLE 65 NUMBER OF POPULATION AGED 15 YEARS AND OVER BY REPORTED DRIVING OR SIT IN FRONT SEAT, USING SAFETY BELT, OCCUPATION, SEX AND AREA (CONTD.)

อาชีพ เพศ และเขตการปกครอง	การขับหรือโดยสารรถยนต์ตอนหน้า										ไม่ทราบ	ไม่ทราบ	อาชีพ เพศ และเขตการปกครอง				
	ไม่ขับ / โดยสารรถยนต์ตอนหน้า		ขับ / โดยสารรถยนต์ตอนหน้า		ไม่เคยใช้		รถไม่มีเข็มขัดนิรภัย		ไม่รู้จำเข็มขัดนิรภัย					อื่น ๆ			
	Not drive or sit in front seat	Use safety belt	Use safety belt	Never used safety belt	Car don't have safety belt	Never known safety belt	Others										
รวม Total	10,721.7	3,644.6	5,537.6	2,685.1	642.0	29.9	1.0	19.4	18,580.5	3,049.1	4,502.3	2,173.5	564.0	16.4	1.0	13.1	Worked
ชาย	367.7	610.1	448.5	94.6	36.5	*	*	0.7	1,558.1	610.1	448.5	94.6	36.5	*	*	0.7	Legislators, senior officials and managers
ผู้บัญญัติกฎหมาย ข้าราชการระดับอาวุโส และผู้จัดการ	80.4	294.0	153.4	11.1	3.2	*	*	-	542.0	294.0	153.4	11.1	3.2	*	*	-	Professionals
ผู้ประกอบการวิชาชีพด้านต่าง ๆ	156.5	249.2	154.3	19.9	6.3	*	*	-	586.0	249.2	154.3	19.9	6.3	*	*	-	Technicians and associate professionals
วิชาชีพช่างเทคนิคสาขาต่าง ๆ และผู้ประกอบการวิชาชีพอื่น ๆ ที่เกี่ยวข้อง	122.2	142.0	116.6	17.8	3.7	*	*	-	402.4	142.0	116.6	17.8	3.7	*	*	-	Clerks
เสมียน	564.6	398.8	456.4	108.6	26.0	0.1	*	1.0	1,555.5	398.8	456.4	108.6	26.0	0.1	*	1.0	Service workers and shop and market sales workers
พนักงานบริการ และพนักงานขายในร้านค้า และตลาด	4,094.7	431.3	1,737.3	1,317.7	304.3	11.4	0.2	10.0	7,906.8	431.3	1,737.3	1,317.7	304.3	11.4	0.2	10.0	Skilled agricultural and fishery workers
ผู้ปฏิบัติงานที่มีฝีมือในด้านการเกษตร และการประมง	1,168.1	299.5	568.6	248.6	35.9	1.1	*	0.6	2,322.5	299.5	568.6	248.6	35.9	1.1	*	0.6	Craft and related trades workers
ผู้ปฏิบัติงานด้านความสามารรถทางฝีมือ และธุรกิจการค้าที่เกี่ยวข้อง	595.3	457.2	447.1	136.1	103.0	1.2	0.9	0.6	1,741.4	457.2	447.1	136.1	103.0	1.2	0.9	0.6	Plant and machine operators and assemblers
ผู้ปฏิบัติงานด้านเครื่องจักร ผู้ปฏิบัติงานด้านการประกอบอาชีพขั้นพื้นฐานต่าง ๆ	1,108.1	163.6	417.2	216.7	44.5	2.6	*	0.2	1,952.9	163.6	417.2	216.7	44.5	2.6	*	0.2	Elementary occupations
ผู้ปฏิบัติงานที่จัดจำแนกอาชีพไม่ได้ หรือไม่ทราบอาชีพ	3.5	3.4	2.8	2.6	0.6	*	*	-	12.9	3.4	2.8	2.6	0.6	*	*	-	Unknown occupations
ไม่ได้ทำงาน	2,448.0	592.9	1,028.9	511.1	78.0	13.4	*	6.2	4,678.6	592.9	1,028.9	511.1	78.0	13.4	*	6.2	Didn't work
ไม่ทราบ	12.7	2.6	6.5	0.5	-	-	-	-	22.2	2.6	6.5	0.5	-	-	-	-	Unknown

หน่วยเป็นพัน: Inthousands



ตารางที่ 65 จำนวนประชากรอายุ 15 ปีขึ้นไป จำแนกตามการขับหรือโดยสารรถยนต์ตอนหน้า การใช้เข็มขัดนิรภัย อาชีพ เพศ และเขตการปกครอง (ต่อ)  
 TABLE 65 NUMBER OF POPULATION AGED 15 YEARS AND OVER BY REPORTED DRIVING OR SIT IN FRONT SEAT, USING SAFETY BELT, OCCUPATION, SEX AND AREA (CONTD.)

อาชีพ เพศ และเขตการปกครอง	การขับหรือโดยสารรถยนต์ตอนหน้า										ไม่ทราบ	
	ไม่ขับ / โดยสารรถยนต์ตอนหน้า		ขับ / โดยสารรถยนต์ตอนหน้า		ไม่เคยใช้		รถไม่มีเข็มขัดนิรภัย		ไม่รู้จำเข็มขัดนิรภัย			ไม่ทราบ
	Not drive or sit in front seat	Use safety belt	Never used safety belt	Car don't have safety belt	Never known safety belt	Others	Unknown					
รวม Total	15,781.0	6,735.0	4,120.7	3,717.7	999.8	193.1	7.2	2.4	5.2	2.4	5.2	Unknown
ทำงาน	10,692.0	4,319.2	3,007.2	2,534.6	670.2	154.9	1.7	1.6	2.6	1.6	2.6	Worked
ผู้ปฏิบัติกฎหมาย ข้าราชการระดับอาวุโสและผู้จัดการ	1,146.8	226.1	579.7	287.6	41.6	11.7	0.1	*	-	*	-	Legislators, senior officials and managers
ผู้ประกอบการวิชาชีพต่าง ๆ	758.6	133.3	414.9	192.3	14.1	4.0	*	*	-	*	-	Professionals
วิชาชีพช่างเทคนิคสาขาต่าง ๆ	765.6	234.8	330.9	174.4	19.9	5.7	*	*	-	*	-	Technicians and associate professionals
และผู้ประกอบวิชาชีพอื่น ๆ ที่เกี่ยวข้อง	731.0	243.8	277.1	183.2	22.9	3.9	*	*	0.2	*	0.2	Clerks
เสมียน	2,349.4	965.8	593.2	611.3	153.5	24.6	0.1	*	0.9	*	0.9	Service workers and shop and market sales workers
พนักงานบริการ และพนักงานขายในร้านค้าและตลาด	1,007.4	518.3	70.9	227.7	155.4	33.5	1.2	0.2	0.2	0.2	0.2	Skilled agricultural and fishery workers
ผู้ปฏิบัติงานที่มีฝีมือในด้านการเกษตรและการประมง	1,369.0	685.7	241.1	333.7	96.3	11.6	*	*	0.6	*	0.6	Craft and related trades workers
ผู้ปฏิบัติงานด้านความสามารถทางฝีมือและธุรกิจการค้าที่เกี่ยวข้อง	1,234.2	519.8	329.0	269.2	66.3	48.6	*	0.9	0.3	0.9	0.3	Plant and machine operators and assemblers
ผู้ปฏิบัติงานโรงงานและเครื่องจักร	1,318.7	787.3	165.2	253.6	100.2	11.4	0.3	0.6	0.2	0.6	0.2	Elementary occupations
อาชีพขั้นพื้นฐานต่าง ๆ	11.1	4.3	5.3	1.5	*	*	*	*	-	*	-	Unknown occupations
ผู้ปฏิบัติงานที่จัดจำแนกอาชีพไม่ได้หรือไม่ทราบอาชีพ	5,069.4	2,406.7	1,110.8	1,176.0	329.2	37.9	5.4	0.8	2.6	0.8	2.6	Didn't work
ไม่ได้ทำงาน	19.6	9.2	2.7	7.2	0.4	0.2	-	-	-	-	-	Unknown

หน่วยเป็นพัน: Inthousands

ตารางที่ 65 จำนวนประชากรอายุ 15 ปีขึ้นไป จำแนกตามการขับหรือโดยสารรถยนต์ตอนหน้า การใช้เข็มขัดนิรภัย อาชีพ เพศ และเขตการปกครอง (ต่อ)  
 TABLE 65 NUMBER OF POPULATION AGED 15 YEARS AND OVER BY REPORTED DRIVING OR SIT IN FRONT SEAT, USING SAFETY BELT, OCCUPATION, SEX AND AREA (CONTD.)

อาชีพ เพศ และเขตการปกครอง	การขับหรือโดยสารรถยนต์ตอนหน้า										ไม่ทราบ Unknown	อาชีพ, sex and area	
	ไม่ขับ / โดยสารรถยนต์ตอนหน้า		ขับ / โดยสารรถยนต์ตอนหน้า		ไม่เคยใช้		รถไม่มีเข็มขัดนิรภัย		ไม่รู้จักเข็มขัดนิรภัย				อื่น ๆ Others
	ไม่ขับ / โดยสารรถยนต์ตอนหน้า Not drive or sit in front seat	ขับ / โดยสารรถยนต์ตอนหน้า Use safety belt	ไม่ขับ / โดยสารรถยนต์ตอนหน้า Never used safety belt	ขับ / โดยสารรถยนต์ตอนหน้า Use safety belt	ใช้ทุกครั้ง Everytime	ใช้เป็นบางครั้ง Occasionally	Car don't have safety belt	Never known safety belt					
รวม Total	31,199.4	16,520.5	2,307.2	6,752.1	4,668.0	837.9	79.4	0.6	33.7	21.8	0.7	Non - municipal area	
ทำงาน	23,499.8	12,023.8	1,876.8	5,278.3	3,566.3	691.2	41.6	*	33.7	21.8	0.7	Worked	
ผู้บัญญัติกฎหมาย ข้าราชการระดับอาวุโสและผู้จัดการ	992.1	338.8	214.5	302.7	103.6	31.8	*	*	0.3	0.3	0.3	Legislators, senior officials and managers	
ผู้ประกอบการวิชาชีพต่าง ๆ	497.5	93.4	195.7	190.0	15.3	3.2	*	*	-	-	-	Professionals	
วิชาชีพช่างเทคนิคสาขาต่าง ๆ	414.1	149.3	118.5	125.9	16.5	3.6	*	*	0.3	0.3	0.3	Technicians and associate professionals	
และผู้ประกอบอาชีพอื่น ๆ ที่เกี่ยวข้อง	370.3	126.7	92.9	123.5	22.3	4.6	*	*	0.3	0.3	0.3	Clerks	
เสมียน	1,779.5	761.5	228.5	537.0	208.9	41.6	0.1	*	1.9	1.9	1.9	Service workers and shop and market sales workers	
พนักงานบริการ และพนักงานขายในร้านค้าและตลาด	13,501.9	7,366.5	568.9	2,647.4	2,429.2	443.0	30.9	*	16.0	16.0	16.0	Skilled agricultural and fishery workers	
ผู้ปฏิบัติงานที่มีฝีมือในด้านการเกษตรและการประมง	2,238.6	1,218.4	140.9	524.0	307.7	44.8	2.9	*	-	-	-	Craft and related trades workers	
และผู้ปฏิบัติงานด้านความสามารทางฝีมือและธุรกิจการค้าที่เกี่ยวข้อง	1,231.3	512.4	192.0	340.0	123.1	61.4	1.2	*	1.1	1.1	1.1	Plant and machine operators and assemblers	
ผู้ปฏิบัติงานโรงงานและเครื่องจักร	2,465.1	1,453.0	124.8	485.8	336.9	56.7	6.5	*	1.4	1.4	1.4	Elementary occupations	
อาชีพพื้นพื้นฐานต่าง ๆ	9.4	3.9	0.2	2.0	2.7	0.6	*	*	-	-	-	Unknown occupations	
ผู้ปฏิบัติงานที่ไร้ค่าแก่อาชีพไม่ได้หรือไม่ทราบอาชีพ	7,666.0	4,478.1	427.6	1,465.1	1,098.5	146.6	37.8	0.6	11.7	11.7	11.7	Didn't work	
ไม่ได้ทำงาน	33.6	18.6	2.7	8.7	3.3	-	-	-	0.3	0.3	0.3	Unknown	

Note: \* Less than 0.1

หมายเหตุ: \* น้อยกว่า 0.1

หน่วยเป็นพัน: Inthousands

ตารางที่ 66 จำนวนประชากรอายุ 15 ปีขึ้นไป จำแนกตามการขับหรือซ้อนท้ายรถจักรยานยนต์ การสวมหมวกกันน็อค การสวมหมวกกันน็อค หมวกดอญ เพรศ และเขตการปกครอง

TABLE 66 NUMBER OF POPULATION AGED 15 YEARS AND OVER BY REPORT RIDE OR TRAVEL BY MOTORCYCLE, WEARING HELMET DURING USE MOTORCYCLE, AGE GROUP, SEX AND AREA

การขับหรือซ้อนท้ายรถจักรยานยนต์ การสวมหมวกกันน็อค เพรศ และเขตการปกครอง	รวม Total	หมวดอายุ (ปี)								Report ride or travel by motorcycle, wearing helmet, sex and area
		15 - 19	20 - 24	25 - 29	30 - 34	35 - 39	40 - 49	50 - 59	60 ขึ้นไป 60 and over	
รวม	46,980.4	5,640.1	5,785.9	5,685.7	5,355.4	4,925.5	8,352.3	5,410.5	5,825.0	Total
ไม่ขับ/ซ้อนท้ายรถจักรยานยนต์	11,311.9	757.7	851.6	879.6	924.3	915.1	1,913.6	1,790.0	3,280.0	Not ride or travel by motorcycle
ขับ/ซ้อนท้ายรถจักรยานยนต์ และ	35,612.4	4,878.3	4,930.3	4,803.0	4,428.1	4,006.5	6,425.6	3,612.3	2,528.4	Ride or travel by motorcycle and
- สวมหมวกกันน็อคทุกครั้ง	5,741.5	613.7	813.3	887.7	829.2	737.7	1,102.2	536.6	221.1	- Use helmet every time
- สวมหมวกกันน็อคบางครั้ง	22,913.2	3,460.2	3,395.8	3,232.4	2,906.2	2,599.4	4,097.4	2,075.9	1,145.8	- Use helmet occasionally
- สวมหมวกกันน็อคแต่ไม่เคยใช้	3,677.8	430.0	360.4	338.3	326.4	339.4	668.4	564.3	650.6	- Never wear helmet
- ไม่มีหมวกกันน็อค	3,235.6	372.2	359.0	340.5	362.9	328.8	552.6	430.2	489.4	- Don't have helmet
- ไม่รู้จักหมวกกันน็อค	25.2	1.1	0.6	0.9	2.3	0.7	2.4	1.9	15.2	- Never known helmet
- อื่น ๆ	19.2	1.2	1.2	3.2	1.0	0.4	2.6	3.4	6.2	- Others
ไม่ทราบ	56.0	4.1	4.0	3.0	2.9	3.9	13.1	8.2	16.7	Unknown

หน่วยเป็นพัน: In thousands

ตารางที่ 66 จำนวนประชากรอายุ 15 ปีขึ้นไป จำแนกตามการขับหรือซ้อนท้ายรถจักรยานยนต์ การสวมหมวกกันน็อค การสวมหมวกกันน็อค หมวกดอญ เพศ และเขตการปกครอง (ต่อ)

TABLE 66 NUMBER OF POPULATION AGED 15 YEARS AND OVER BY REPORT RIDE OR TRAVEL BY MOTORCYCLE, WEARING HELMET DURING USE MOTORCYCLE, AGE GROUP, SEX AND AREA (CONTD.)

การขับหรือซ้อนท้ายรถจักรยานยนต์ การสวมหมวกกันน็อค เพศ และเขตการปกครอง	หมวดอายุ (ปี)							รวม Total	หน่วยเป็นพัน: In thousands	
	15 - 19	20 - 24	25 - 29	30 - 34	35 - 39	40 - 49	50 - 59		60 ขึ้นไป 60 and over	Report ride or travel by motorcycle, wearing helmet, sex and area
ชาย	23,281.4	2,938.5	2,893.9	2,711.3	2,454.0	4,130.5	2,622.3	2,668.7		
ไม่ขับ/ซ้อนท้ายรถจักรยานยนต์	4,475.9	362.2	367.1	391.4	374.2	726.3	622.9	1,296.3	Not ride or travel by motorcycle	
ขับ/ซ้อนท้ายรถจักรยานยนต์ และ	18,784.8	2,573.1	2,524.5	2,319.5	2,078.7	3,401.9	1,997.6	1,364.5	Ride or travel by motorcycle and	
- สวมหมวกกันน็อคทุกครั้ง	3,249.5	313.8	466.9	469.9	416.1	652.2	351.7	157.0	- Use helmet every time	
- สวมหมวกกันน็อคบางครั้ง	12,307.7	1,782.6	1,713.4	1,518.5	1,353.5	2,225.1	1,222.9	695.2	- Use helmet occasionally	
- สวมหมวกกันน็อคแต่ไม่เคยใช้	1,650.3	188.3	169.6	150.2	143.7	271.9	218.3	283.1	- Never wear helmet	
- ไม่มีหมวกกันน็อค	1,567.3	179.8	174.1	179.7	165.1	251.0	204.3	223.7	- Don't have helmet	
- ไม่รู้จักหมวกกันน็อค	6.8	0.2	0.1	1.1	0.2	1.4	0.3	2.9	- Never known helmet	
- อื่น ๆ	3.2	*	0.3	*	0.1	0.2	0.1	2.5	- Others	
ไม่ทราบ	20.7	1.6	2.3	0.4	1.1	2.3	1.8	7.9	Unknown	
หญิง	23,699.1	2,778.0	2,791.8	2,644.1	2,471.5	4,221.8	2,788.1	3,156.4	Female	
ไม่ขับ/ซ้อนท้ายรถจักรยานยนต์	6,836.1	422.3	512.5	532.9	540.9	1,187.3	1,167.0	1,983.7	Not ride or travel by motorcycle	
ขับ/ซ้อนท้ายรถจักรยานยนต์ และ	16,827.6	2,353.2	2,278.5	2,108.6	1,927.9	3,023.7	1,614.7	1,163.9	Ride or travel by motorcycle and	
- สวมหมวกกันน็อคทุกครั้ง	2,492.0	299.9	420.7	359.3	321.6	449.9	184.9	64.1	- Use helmet every time	
- สวมหมวกกันน็อคบางครั้ง	10,605.5	1,613.2	1,519.0	1,387.6	1,245.9	1,872.2	853.0	450.6	- Use helmet occasionally	
- สวมหมวกกันน็อคแต่ไม่เคยใช้	2,027.5	204.8	172.0	176.2	195.8	396.5	346.0	367.5	- Never wear helmet	
- ไม่มีหมวกกันน็อค	1,668.3	182.6	166.5	183.2	163.7	301.6	225.9	265.7	- Don't have helmet	
- ไม่รู้จักหมวกกันน็อค	18.3	0.9	0.7	1.2	0.5	1.0	1.6	12.3	- Never known helmet	
- อื่น ๆ	16.0	1.2	2.9	1.0	0.4	2.4	3.3	3.7	- Others	
ไม่ทราบ	35.4	2.5	0.7	2.5	2.8	10.8	6.4	8.7	Unknown	

ตารางที่ 66 จำนวนประชากรอายุ 15 ปีขึ้นไป จำแนกตามการขับหรือซ้อนท้ายรถจักรยานยนต์ การสวมหมวกกันน็อค การสวมหมวกกันน็อค หมวกดอญ เพรศ และเขตการปกครอง (ต่อ)

TABLE 66 NUMBER OF POPULATION AGED 15 YEARS AND OVER BY REPORT RIDE OR TRAVEL BY MOTORCYCLE, WEARING HELMET DURING USE MOTORCYCLE, AGE GROUP, SEX AND AREA (CONTD.)

การขับหรือซ้อนท้ายรถจักรยานยนต์	หมวดอายุ (ปี)							รวม Total	หน่วยเป็นพัน: In thousands
	15 - 19	20 - 24	25 - 29	30 - 34	35 - 39	40 - 49	50 - 59		
การสวมหมวกกันน็อค เพรศ และเขตการปกครอง									Report ride or travel by motorcycle, wearing helmet, sex and area
ในเขตเทศบาล	15,781.0	1,961.5	2,013.4	1,922.6	1,729.0	2,824.9	1,724.4	1,803.7	Municipal area
ไม่ขับ/ซ้อนท้ายรถจักรยานยนต์	5,401.6	498.1	535.1	522.3	503.0	993.2	751.9	1,154.5	Not ride or travel by motorcycle
ขับ/ซ้อนท้ายรถจักรยานยนต์ และ	10,369.1	1,462.6	1,477.7	1,399.0	1,225.7	1,829.6	970.2	647.4	Ride or travel by motorcycle and
- สวมหมวกกันน็อคทุกครั้ง	2,892.3	305.4	469.9	430.4	390.1	555.3	253.4	103.0	- Use helmet every time
- สวมหมวกกันน็อคบางครั้ง	6,038.3	870.2	846.6	792.5	701.9	1,038.0	542.1	335.1	- Use helmet occasionally
- สวมหมวกกันน็อคแต่ไม่เคยใช้	765.4	99.2	81.3	86.2	67.8	128.8	100.5	121.2	- Never wear helmet
- ไม่มีหมวกกันน็อค	664.9	80.6	79.2	88.7	65.7	106.5	74.0	85.0	- Don't have helmet
- ไม่รู้จักหมวกกันน็อค	4.8	1.0	0.3	0.2	0.2	0.6	0.1	2.5	- Never known helmet
- อื่น ๆ	3.4	0.6	0.5	1.0	0.1	0.3	0.1	0.6	- Others
ไม่ทราบ	10.3	1.1	0.6	1.2	0.3	2.2	2.2	1.8	Unknown
นอกเขตเทศบาล	31,199.4	3,838.6	3,672.2	3,432.8	3,196.6	5,527.4	3,686.1	4,021.3	Non-municipal area
ไม่ขับ/ซ้อนท้ายรถจักรยานยนต์	5,910.4	314.3	344.5	402.0	412.0	920.4	1,038.0	2,125.5	Not ride or travel by motorcycle
ขับ/ซ้อนท้ายรถจักรยานยนต์ และ	25,243.3	3,521.3	3,325.3	3,029.1	2,780.9	4,596.0	2,642.1	1,881.0	Ride or travel by motorcycle and
- สวมหมวกกันน็อคทุกครั้ง	2,849.3	308.3	417.8	398.9	347.7	546.9	283.1	118.1	- Use helmet every time
- สวมหมวกกันน็อคบางครั้ง	16,874.9	2,590.0	2,385.9	2,113.6	1,897.6	3,059.3	1,533.8	810.7	- Use helmet occasionally
- สวมหมวกกันน็อคแต่ไม่เคยใช้	2,912.3	330.8	256.9	240.2	271.6	539.6	463.9	529.3	- Never wear helmet
- ไม่มีหมวกกันน็อค	2,570.7	291.5	261.3	274.3	263.1	446.1	356.2	404.4	- Don't have helmet
- ไม่รู้จักหมวกกันน็อค	20.4	0.1	0.6	2.1	0.5	1.8	1.9	12.8	- Never known helmet
- อื่น ๆ	15.8	0.6	2.7	*	0.4	2.3	3.3	5.7	- Others
ไม่ทราบ	45.7	3.0	2.4	1.7	3.7	10.9	6.0	14.8	Unknown

Note: \* Less than 0.1

หมายเหตุ: \* น้อยกว่า 0.1



ตารางที่ 67 จำนวนประชากรอายุ 15 ปีขึ้นไป จำแนกตามการขับหรือซ้อนท้ายรถจักรยานยนต์ การสวมหมวกกันน็อค ระดับการศึกษาที่สำเร็จ เพศ และเขตการปกครอง

TABLE 67 NUMBER OF POPULATION AGED 15 YEARS AND OVER BY REPORT RIDE OR TRAVEL BY MOTORCYCLE, WEARING HELMET DURING USE MOTORCYCLE,

LEVEL EDUCATIONAL ATTAINMENT AND SEX

หน่วยเป็นพัน: In thousands

ระดับการศึกษาที่สำเร็จ เพศ และเขตการปกครอง	การขับหรือซ้อนท้ายรถจักรยานยนต์				Reported ride or travel by motorcycle				Level of educational attainment, sex and area	
	รวม Total	ไม่ได้ขับ / ซอนท้าย รถจักรยานยนต์ Not ride or travel by motorcycle	สวมหมวกกันน็อค ทุกครั้ง Everytime	สวมหมวกกันน็อค บ้างครั้ง Occasionally	มีหมวกกันน็อค แต่ไม่เคยใช้ Never wear helmet	ไม่มี หมวกกันน็อค Don't have helmet	ไม่รู้จัก หมวกกันน็อค Never known helmet	อื่น ๆ Others		ไม่ทราบ Unknown
รวม	46,980.4	11,311.9	5,741.5	22,913.2	3,677.8	3,235.6	25.2	19.2	56.0	Total
ไม่เคยเรียน / ไม่มีการศึกษา	2,575.0	1,331.6	91.1	573.9	289.6	271.6	11.1	1.5	4.6	No education
การศึกษาที่สำเร็จ	39,857.3	8,494.7	4,677.6	20,508.7	3,238.8	2,858.4	14.0	16.4	48.7	Education attainment
ระดับต่ำกว่าประถมศึกษา	17,667.4	5,035.1	1,513.8	7,731.5	1,804.7	1,528.5	9.9	11.5	32.5	Lower elementary level
ระดับประถมศึกษา	9,455.9	1,363.1	1,050.6	5,598.9	697.6	728.8	3.7	2.8	10.5	Elementary level
ระดับมัธยมศึกษาตอนต้น	7,390.4	1,117.3	1,074.2	4,331.0	474.8	390.6	0.5	0.3	1.7	Lower secondary level
ระดับมัธยมศึกษาตอนปลาย	5,255.0	936.1	1,026.1	2,825.1	258.2	203.6	*	1.8	4.0	Upper secondary level
ระดับอุดมศึกษา	4,498.2	1,456.6	968.1	1,818.1	148.5	102.9	*	0.3	0.3	Higher level
การศึกษาอื่น ๆ	15.2	6.5	3.7	2.1	1.1	1.9	*	*	*	Other education
ไม่ทราบระดับการศึกษา	73.5	36.6	9.2	20.2	2.5	5.0	-	-	-	Unknown level
ไม่ทราบ	49.9	29.1	4.8	12.4	0.9	2.7	-	-	-	Unknown

ตารางที่ 67 จำนวนประชากรอายุ 15 ปีขึ้นไป จำแนกตามการขับหรือซ้อนท้ายรถจักรยานยนต์ การสวมหมวกกันน็อค ระดับการศึกษาที่สำเร็จ เพศ และเขตการปกครอง (ต่อ)

TABLE 67 NUMBER OF POPULATION AGED 15 YEARS AND OVER BY REPORT RIDE OR TRAVEL BY MOTORCYCLE, WEARING HELMET DURING USE MOTORCYCLE, LEVEL EDUCATIONAL ATTAINMENT AND SEX (CONTD.)

หน่วยเป็นพัน: In thousands

ระดับการศึกษาที่สำเร็จ เพศ และเขตการปกครอง	รวม ไม่ได้ขับ / ซอนท้าย Total		การขับหรือซ้อนท้ายรถจักรยานยนต์				Reported ride or travel by motorcycle				Level of educational attainment, sex and area
	ไม่ได้ขับ / Not ride or travel by motorcycle	รถจักรยานยนต์ Motorcycle	สวมหมวกกันน็อค ทุกครั้งที่ Everytime	สวมหมวกกันน็อค เป็นบางครั้ง Occasionally	สวมหมวกกันน็อค แต่ไม่เคยใช้ Never wear helmet	มีหมวกกันน็อค	ไม่มี หมวกกันน็อค Don't have helmet	ไม่รู้จัก หมวกกันน็อค Never known helmet	อื่น ๆ Others	ไม่ทราบ	
ชาย	23,281.4	4,475.9	3,249.5	12,307.7	1,650.3	1,567.3	6.8	3.2	20.7	Male	
ไม่เคยเรียน / ไม่มีการศึกษา	800.5	360.2	41.1	216.5	88.6	89.9	3.1	0.1	1.1	No education	
การศึกษาที่สำเร็จ	20,249.7	3,434.8	2,713.3	11,159.0	1,485.3	1,432.5	3.7	2.8	18.3	Education attainment	
ระดับต่ำกว่าประถมศึกษา	8,349.1	1,832.8	884.5	4,151.9	730.8	735.2	2.6	2.6	8.8	Lower elementary level	
ระดับประถมศึกษา	5,026.3	607.4	610.0	3,047.6	364.5	389.6	1.2	0.1	5.9	Elementary level	
ระดับมัธยมศึกษาตอนต้น	4,028.0	538.0	635.2	2,390.2	263.7	199.7	*	*	1.2	Lower secondary level	
ระดับมัธยมศึกษาตอนปลาย	2,793.8	432.9	573.8	1,555.8	124.8	103.9	*	0.1	2.3	Upper secondary level	
ระดับอุดมศึกษา	2,203.3	666.4	492.7	923.4	75.7	43.4	*	0.3	1.3	Higher level	
การศึกษาอื่น ๆ	9.8	4.2	3.2	1.0	0.1	1.3	*	*	-	Other education	
ไม่ทราบระดับการศึกษา	42.8	19.5	6.6	12.4	1.4	2.8	-	-	-	Unknown level	
ไม่ทราบ	27.9	14.4	2.3	8.9	0.8	1.5	-	-	-	Unknown	

ตารางที่ 67 จำนวนประชากรอายุ 15 ปีขึ้นไป จำแนกตามการขับหรือซ้อนท้ายรถจักรยานยนต์ การสวมหมวกกันน็อค ระดับการศึกษาที่สำเร็จ เพศ และเขตการปกครอง (ต่อ)

TABLE 67 NUMBER OF POPULATION AGED 15 YEARS AND OVER BY REPORT RIDE OR TRAVEL BY MOTORCYCLE, WEARING HELMET DURING USE MOTORCYCLE, LEVEL EDUCATIONAL ATTAINMENT AND SEX (CONTD.)

หน่วยเป็นพัน: In thousands

ระดับการศึกษาที่สำเร็จ เพศ และเขตการปกครอง	รวม ไม่ได้ขับ / ซอนท้าย Total Not ride or travel by motorcycle		การขับหรือซ้อนท้ายรถจักรยานยนต์				Reported ride or travel by motorcycle				Level of educational attainment, sex and area
	ไม่ ได้ขับ	โดย จักรยานยนต์	สวมหมวกกันน็อค ตลอดเวลา Everytime	สวมหมวกกันน็อค เป็นบางครั้ง Occasionally	มีหมวกกันน็อค แต่ไม่เคยใช้ Never wear helmet	ไม่มี หมวกกันน็อค Don't have helmet	ไม่รู้จัก หมวกกันน็อค Never known helmet	อื่น ๆ Others	ไม่ทราบ		
หญิง	23,699.1	6,836.1	2,492.0	10,605.5	2,027.5	1,668.3	18.3	16.0	35.4	Female	
ไม่เคยเรียน / ไม่มีการศึกษา	1,774.5	971.4	50.0	357.5	201.1	181.7	8.0	1.4	3.5	No education	
การศึกษาที่สำเร็จ	19,607.6	5,059.9	1,964.3	9,349.7	1,753.5	1,425.9	10.3	13.6	30.5	Education attainment	
ระดับต่ำกว่าประถมศึกษา	9,318.3	3,202.3	629.3	3,579.6	1,073.9	793.3	7.3	8.9	23.7	Lower elementary level	
ระดับประถมศึกษา	4,429.6	755.7	440.5	2,551.2	333.1	339.2	2.5	2.7	4.5	Elementary level	
ระดับมัธยมศึกษาตอนต้น	3,362.4	579.3	439.0	1,940.8	211.0	190.8	0.5	0.3	0.5	Lower secondary level	
ระดับมัธยมศึกษาตอนปลาย	2,461.2	503.2	452.3	1,269.3	133.4	99.7	*	1.7	1.7	Upper secondary level	
ระดับอุดมศึกษา	2,294.9	790.1	475.3	894.8	72.8	59.5	*	*	-	Higher level	
การศึกษาอื่น ๆ	5.4	2.3	0.5	1.0	1.0	0.6	*	*	-	Other education	
ไม่ทราบระดับการศึกษา	30.7	17.1	2.7	7.7	1.0	2.3	-	-	-	Unknown level	
ไม่ทราบ	22.1	14.7	2.5	3.6	0.1	1.2	-	-	-	Unknown	

ตารางที่ 67 จำนวนประชากรอายุ 15 ปีขึ้นไป จำแนกตามการขับหรือซ้อนท้ายรถจักรยานยนต์ การสวมหมวกกันน็อค ระดับการศึกษาที่สำเร็จ เพศ และเขตการปกครอง (ต่อ)

TABLE 67 NUMBER OF POPULATION AGED 15 YEARS AND OVER BY REPORT RIDE OR TRAVEL BY MOTORCYCLE, WEARING HELMET DURING USE MOTORCYCLE, LEVEL EDUCATIONAL ATTAINMENT AND SEX (CONTD.)

หน่วยเป็นพัน: In thousands

ระดับการศึกษาที่สำเร็จ เพศ และเขตการปกครอง	รวม ไม่ได้ขับ / ซอนท้าย Total Not ride or travel by motorcycle		การขับหรือซ้อนท้ายรถจักรยานยนต์ สวมหมวกกันน็อค ทุกครั้งที่ Everytime		การขับหรือซ้อนท้ายรถจักรยานยนต์ สวมหมวกกันน็อค แต่ไม่เคยใช้ Never wear helmet		Reported ride or travel by motorcycle			ไม่ทราบ		Level of educational attainment, sex and area
	ไม่ได้ขับ / ซอนท้าย Not ride or travel by motorcycle	สวมหมวกกันน็อค ทุกครั้งที่ Everytime	สวมหมวกกันน็อค แต่ไม่เคยใช้ Never wear helmet	สวมหมวกกันน็อค แต่ไม่เคยใช้ Never wear helmet	ไม่มี หมวกกันน็อค Don't have helmet	ไม่รู้จัก หมวกกันน็อค Never known helmet	อื่น ๆ Others	Unknown	Unknown			
ในประเทศไทย	15,781.0	2,892.3	6,038.3	765.4	664.9	4.8	3.4	10.3	Municipal area			
ไม่เคยเรียน / ไม่มีการศึกษา	641.7	42.3	132.4	43.7	33.5	2.5	0.1	0.6	No education			
การศึกษาที่สำเร็จ	12,139.1	*	4,906.1	*	559.7	*	2.2	-	Education attainment			
ระดับต่ำกว่าประถมศึกษา	4,300.7	568.4	1,591.9	288.1	238.7	1.3	0.8	4.4	Lower elementary level			
ระดับประถมศึกษา	2,383.4	446.1	1,047.8	131.3	122.9	1.1	0.4	1.4	Elementary level			
ระดับมัธยมศึกษาตอนต้น	2,841.1	603.3	1,250.8	130.4	108.6	*	0.3	0.4	Lower secondary level			
ระดับมัธยมศึกษาตอนปลาย	2,609.2	601.3	1,085.4	91.8	84.7	*	0.7	1.3	Upper secondary level			
ระดับอุดมศึกษา	2,903.0	616.4	909.3	78.2	70.0	*	1.3	2.3	Higher level			
การศึกษาอื่น ๆ	8.4	2.4	1.3	0.2	1.0	*	*	-	Other education			
ไม่ทราบระดับการศึกษา	56.3	7.4	12.9	1.5	3.8	-	-	-	Unknown level			
ไม่ทราบ	37.2	4.6	6.5	0.2	1.9	-	-	-	Unknown			

ตารางที่ 67 จำนวนประชากรอายุ 15 ปีขึ้นไป จำแนกตามการขับหรือซ้อนท้ายรถจักรยานยนต์ การสวมหมวกกันน็อค ระดับการศึกษาที่สำเร็จ เพศ และเขตการปกครอง (ต่อ)

TABLE 67 NUMBER OF POPULATION AGED 15 YEARS AND OVER BY REPORT RIDE OR TRAVEL BY MOTORCYCLE, WEARING HELMET DURING USE MOTORCYCLE, LEVEL EDUCATIONAL ATTAINMENT AND SEX (CONTD.)

หน่วยเป็นพัน: In thousands

ระดับการศึกษาที่สำเร็จ เพศ และเขตการปกครอง	การขับหรือซ้อนท้ายรถจักรยานยนต์						Reported ride or travel by motorcycle			Level of educational attainment, sex and area
	รวม Total	ไม่ได้ขับ / ซ้อนท้าย รถจักรยานยนต์ Not ride or travel by motorcycle	สวมหมวกกันน็อค ทุกครั้งที่ Everytime	สวมหมวกกันน็อค บ้างครั้ง Occasionally	สวมหมวกกันน็อค แต่ไม่เคยใช้ Never wear helmet	มีหมวกกันน็อค	ไม่มี หมวกกันน็อค Don't have helmet	ไม่รู้จัก หมวกกันน็อค Never known helmet	อื่น ๆ Others	
นอกเขตเทศบาล	31,199.4	5,910.4	2,849.3	16,874.9	2,912.3	2,570.7	20.4	15.8	45.7	Non - municipal area
ไม่เคยเรียน / ไม่มีการศึกษา	1,933.3	945.0	48.8	441.5	246.0	238.1	8.7	1.4	4.0	No education
การศึกษาที่สำเร็จ	27,658.2	4,729.4	2,448.7	15,518.7	2,595.5	2,298.9	11.7	14.3	41.3	Education attainment
ระดับต่ำกว่าประถมศึกษา	13,366.7	3,428.0	945.4	6,139.6	1,516.6	1,289.8	8.6	10.7	28.1	Lower elementary level
ระดับประถมศึกษา	7,072.5	730.5	604.5	4,551.1	566.3	605.9	2.6	2.5	9.1	Elementary level
ระดับมัธยมศึกษาตอนต้น	4,549.2	370.0	470.8	3,080.2	344.3	282.0	0.5	*	1.4	Lower secondary level
ระดับมัธยมศึกษาตอนปลาย	2,645.8	192.1	424.9	1,739.7	166.4	119.0	*	1.1	2.7	Upper secondary level
ระดับอุดมศึกษา	1,595.1	231.0	351.7	908.9	70.2	32.9	*	*	*	Higher level
การศึกษาอื่น ๆ	6.8	2.9	1.3	0.8	0.9	0.9	*	*	*	Other education
ไม่ทราบระดับการศึกษา	17.2	5.9	1.8	7.3	1.0	1.3	-	-	-	Unknown level
ไม่ทราบ	12.7	5.1	0.2	5.9	0.7	0.8	-	-	-	Unknown

หมายเหตุ: \* น้อยกว่า 0.1

Note: \* Less than 0.1

ตารางที่ 68 จำนวนประชากรอายุ 15 ปีขึ้นไป จำนวนการขับขี่หรือซ้อนท้ายรถจักรยานยนต์ การสวมหมวกกันน็อค อาชีพ เพศ และเขตการปกครอง

TABLE 68 NUMBER OF POPULATION AGED 15 YEARS AND OVER BY REPORTED RIDE OR TRAVEL BY MOTORCYCLE, WEARING HELMET DURING USE MOTORCYCLE, OCCUPATION, SEX AND AREA

หน่วยเป็นพัน: In thousands

อาชีพ เพศ และเขตการปกครอง	การขับขี่หรือซ้อนท้ายรถจักรยานยนต์										ไม่ทราบ	รวม	Total	Occupation, sex and area			
	ไม่ได้ขับ/ซ้อนท้าย		สวมหมวกกันน็อค		มีหมวกกันน็อค		ไม่มีหมวกกันน็อค		ขี่หรือซ้อนท้ายรถจักรยานยนต์						ไม่รู้จัก	อื่น ๆ	Unknown
	รวม	Not ride or travel by motorcycle	Never	Occasionally	Everytime	Wear helmet	Wear helmet but not always	Never wear helmet	Don't have helmet	Ride or travel by motorcycle							
ทั้งหมด	46,980.4	11,311.9	5,741.5	22,913.2	3,677.8	3,235.6	25.2	19.2	56.0	26.0	35.1	Worked	1.6	Legislators, senior officials and managers			
ทำงาน	34,191.8	6,714.7	4,498.3	17,795.2	2,669.6	2,457.2	9.1	12.7	35.1	35.1	Worked	1.0	Professionals				
ผู้บัญชาการตำรวจระดับอาวุโสและผู้จัดการ	2,138.9	636.6	332.0	941.3	142.3	85.1	*	*	1.6	1.6	Legislators, senior officials and managers	0.3	Professionals				
ผู้ประกอบการวิชาชีพอื่น ๆ	1,256.1	358.1	303.0	530.7	44.4	18.5	*	0.3	1.0	1.0	Professionals	0.3	Technicians and associate professionals				
ผู้ประกอบวิชาชีพช่างเทคนิคสาขาต่างๆและผู้ประกอบวิชาชีพอื่นๆที่เกี่ยวข้อง	1,179.7	374.0	275.4	455.9	38.5	35.5	*	0.3	0.3	0.3	Technicians and associate professionals	0.8	Clerks				
เสมียน	1,101.3	285.3	290.5	457.2	31.7	35.9	*	0.8	-	-	Clerks	5.0	Service workers and shop and market sales workers				
พนักงานบริการและพนักงานขายในร้านค้าและตลาด	4,128.9	912.4	784.2	1,976.0	269.0	179.7	1.2	1.5	5.0	5.0	Service workers and shop and market sales workers	6.7	Skilled agricultural and fishery workers				
ผู้ปฏิบัติงานที่มีฝีมือในด้านการเกษตรและกาประมง	14,509.2	2,230.5	864.8	8,484.4	1,519.5	1,387.5	6.7	7.9	18.0	18.0	Skilled agricultural and fishery workers	0.1	Craft and related trades workers				
ผู้ปฏิบัติงานด้านความสามารถทางฝีมือและธุรกิจการค้าที่เกี่ยวข้อง	3,607.6	625.0	606.0	1,918.6	229.7	225.2	0.1	0.2	3.0	3.0	Craft and related trades workers	1.7	Plant and machine operators and assemblers				
ผู้ปฏิบัติงานโรงงานและเครื่องจักรและผู้ปฏิบัติงานด้านกรประกอบอาชีพขั้นพื้นฐานต่างๆ	2,465.5	499.2	544.2	1,182.4	110.1	127.8	*	0.1	1.7	1.7	Plant and machine operators and assemblers	4.5	Elementary occupations				
อาชีพขั้นพื้นฐานที่ไม่ได้ปฏิบัติงานที่จัดจำแนกอาชีพไม่ได้หรือไม่ทราบอาชีพ	3,783.8	786.2	503.2	1,844.1	281.9	361.0	1.2	1.7	4.5	4.5	Elementary occupations	-	Unknown				
ผู้ปฏิบัติงานที่จัดจำแนกอาชีพไม่ได้หรือไม่ทราบอาชีพ	20.6	7.3	5.1	4.7	2.4	1.1	-	-	-	-	Unknown	20.7	Didn't work				
ไม่ได้ทำงาน	12,735.3	4,584.2	1,237.3	5,092.6	1,002.1	775.9	16.0	6.5	20.7	20.7	Didn't work	-	0.3	Unknown			
ไม่ทราบ	53.3	13.1	5.9	25.4	6.1	2.5	-	-	0.3	0.3	Unknown	-	-	-			

ตารางที่ 68 จำนวนประชากรอายุ 15 ปีขึ้นไป จำนวนการขับขี่หรือซ้อนท้ายรถจักรยานยนต์ การสวมหมวกกันน็อค อาชีพ เพศ และเขตการปกครอง (ต่อ)

TABLE 68 NUMBER OF POPULATION AGED 15 YEARS AND OVER BY REPORTED RIDE OR TRAVEL BY MOTORCYCLE, WEARING HELMET DURING USE MOTORCYCLE, OCCUPATION, SEX AND AREA (CONTD.)

หน่วยเป็นพัน: In thousands

อาชีพ เพศ และเขตการปกครอง	การขับขี่หรือซ้อนท้ายรถจักรยานยนต์										ไม่ทราบ	อาชีพ, sex and area	
	รวม Total	ไม่ได้ขับ/ซ้อนท้าย Not ride or travel by motorcycle	สวมหมวกกันน็อค Wear helmet ทุกครั้ง Everytime		มีหมวกกันน็อค แต่ไม่เคยใช้ Occasionally		ไม่มีหมวกกันน็อค Never wear helmet		ขี่/ซ้อนท้ายรถจักรยานยนต์ Ride or travel by motorcycle				ไม่ทราบ Unknown
			หมวกกันน็อค Always	หมวกกันน็อค Sometimes	หมวกกันน็อค Never	หมวกกันน็อค Don't have helmet	ไม่รู้จัก Never known	อื่น ๆ Others					
ชาย	23,281.3	4,475.9	3,249.5	12,307.7	1,650.3	1,567.3	6.8	3.2	20.6	Male			
ทำงาน	18,580.5	2,969.0	2,750.4	10,255.8	1,301.0	1,283.4	3.6	2.7	14.5	Worked			
ผู้บัญชาการหน่วยหมาย ข้าราชการระดับอาวุโส และผู้จัดการ	1,558.1	421.9	262.5	709.1	101.0	62.2	*	*	1.3	Legislators, senior officials and managers			
ผู้ประกอบการอิสระที่ต่าง ๆ	542.0	163.6	120.5	227.6	21.9	7.9	*	0.3	0.2	Professionals			
ผู้ประกอบการอิสระที่ต่าง ๆ และผู้ประกอบการอิสระที่เกี่ยวข้อ และอื่น	586.0	157.9	146.4	248.5	21.2	12.1	*	*	-	Technicians and associate professionals			
พนักงานบริการและพนักงานขาย ในร้านค้าและตลาด	402.4	89.2	116.4	175.0	11.6	9.9	*	0.4	-	Clerks			
ผู้ปฏิบัติงานที่มีฝีมือในด้านการเกษตร และกาบระมง	1,555.5	273.6	380.4	768.8	80.6	49.4	*	0.1	2.7	Service workers and shop and market sales workers			
ผู้ปฏิบัติงานด้านความสามารถทางฝีมือ และธุรกิจการค้าที่เกี่ยวข้อง	7,906.8	881.0	553.1	5,001.5	707.4	752.1	2.9	1.8	7.1	Skilled agricultural and fishery workers			
ผู้ปฏิบัติงานด้านเครื่องจักร และผู้ปฏิบัติงานด้านประกอบ	2,322.5	345.6	450.1	1,249.1	137.7	138.6	0.1	*	1.3	Craft and related trades workers			
อาชีพขั้นพื้นฐานต่าง ๆ	1,741.4	324.0	425.6	851.1	69.8	70.0	*	0.1	0.9	Plant and machine operators and assemblers			
ผู้ปฏิบัติงานที่จัดจำแนกอาชีพไม่ได้ หรือไม่ทราบอาชีพ	1,952.9	308.1	291.7	1,021.4	149.6	180.4	0.7	0.1	1.0	Elementary occupations			
ไม่ได้ทำงาน	12.9	4.2	3.8	3.8	0.2	0.9	-	-	-	Unknown Occupation			
ไม่ทราบ	4,678.6	1,502.4	498.0	2,040.2	346.3	282.0	3.2	0.4	6.1	Didn't work			
	22.2	4.4	1.1	11.7	3.0	1.9	-	-	-	Unknown			

ตารางที่ 68 จำนวนประชากรอายุ 15 ปีขึ้นไป จำนวนการจราจรหรือข้อชนท้ายรถจักรยานยนต์ การสวมหมวกกันน็อค อาชีพ เพศ และเขตการปกครอง (ต่อ)

TABLE 68 NUMBER OF POPULATION AGED 15 YEARS AND OVER BY REPORTED RIDE OR TRAVEL BY MOTORCYCLE, WEARING HELMET DURING USE MOTORCYCLE, OCCUPATION, SEX AND AREA (CONTD.)

หน่วยเป็นพัน: In thousands

อาชีพ เพศ และเขตการปกครอง	การขับขี่หรือข้อชนท้ายรถจักรยานยนต์										Reported ride or travel by motorcycle			ไม่ทราบ Unknown	อาชีพ, sex and area
	รวม Total	ไม่ได้ขับ/ข้อชนท้าย Not ride or travel by motorcycle	สวมหมวกกันน็อค Wear helmet ทุกครั้ง Everytime		มีหมวกกันน็อค แต่ไม่เคยใช้ Occasionally		ไม่มีหมวกกันน็อค Never wear helmet		ขี่/ข้อชนท้ายรถจักรยานยนต์ Ride or travel by motorcycle		ไม่รู้จัก Never known	อื่น ๆ Others			
			2,492.0	1,747.9	69.5	232.2	10,605.5	1,368.6	2,027.5	1,688.3			18.3		
หญิง	23,699.1	6,836.1	2,492.0	10,605.5	2,027.5	1,688.3	18.3	16.0	35.4	Female					
ทำงาน	15,611.4	3,745.7	1,747.9	7,539.4	1,368.6	1,173.8	5.5	9.9	20.6	Worked					
ผู้บัญชาการหน่วยหมาย ข้าราชการระดับอาวุโส และผู้จัดการ	580.8	214.8	69.5	232.2	41.3	22.8	*	*	0.3	Legislators, senior officials and managers					
ผู้ประกอบการวิชาชีพด้านต่างๆ	714.1	194.6	182.5	303.2	22.5	10.6	*	*	0.8	Professionals					
ผู้ประกอบการวิชาชีพช่างเทคนิคสาขาต่างๆ และผู้ประกอบวิชาชีพอื่นๆ ที่เกี่ยวข้อง	593.7	216.1	129.0	207.4	17.3	23.4	*	0.3	0.3	Technicians and associate professionals					
เสมียน	698.9	196.2	174.1	282.2	20.2	26.0	*	0.4	-	Clerks					
พนักงานบริการและพนักงานขาย ในร้านค้าและตลาด	2,573.4	638.8	403.8	1,207.2	188.4	130.3	1.2	1.4	2.3	Service workers and shop and market sales workers					
ผู้ปฏิบัติงานที่มีฝีมือในด้านการเกษตร และกาบประมง	6,602.4	1,349.5	301.7	3,482.9	812.1	635.4	3.9	6.1	10.8	Skilled agricultural and fishery workers					
ผู้ปฏิบัติงานด้านความสามารถทางฝีมือ และธุรกิจการค้าที่เกี่ยวข้อง	1,285.2	279.3	155.9	669.5	92.0	86.6	*	0.2	1.7	Craft and related trades workers					
ผู้ปฏิบัติงานโรงงานและเครื่องจักร และผู้ปฏิบัติงานด้านการประกอบ	724.2	175.2	118.6	331.3	40.3	57.8	*	*	0.9	Plant and machine operators and assemblers					
อาชีพขั้นพื้นฐานต่างๆ	1,830.9	478.1	211.5	822.7	132.3	180.6	0.5	1.6	3.5	Elementary occupations					
ผู้ปฏิบัติงานที่จัดจำแนกอาชีพไม่ได้ หรือไม่ทราบอาชีพ	7.7	3.2	1.3	0.8	2.2	0.2	-	-	-	Unknown Occupation					
ไม่ได้ทำงาน	8,056.7	3,081.8	739.4	3,052.4	655.7	494.0	12.8	6.1	14.5	Didn't work					
ไม่ทราบ	31.0	8.7	4.8	13.7	3.1	0.6	-	-	0.3	Unknown					



ตารางที่ 68 จำนวนประชากรอายุ 15 ปีขึ้นไป จำนวนการขับขี่หรือซ้อนท้ายรถจักรยานยนต์ การสวมหมวกกันน็อค อาชีพ เพศ และเขตการปกครอง (ต่อ)

TABLE 68 NUMBER OF POPULATION AGED 15 YEARS AND OVER BY REPORTED RIDE OR TRAVEL BY MOTORCYCLE, WEARING HELMET DURING USE MOTORCYCLE, OCCUPATION, SEX AND AREA (CONTD.)

หน่วยเป็นพัน: In thousands

อาชีพ เพศ และเขตการปกครอง	การขับขี่หรือซ้อนท้ายรถจักรยานยนต์										Reported ride or travel by motorcycle			ไม่ทราบ Unknown	อาชีพ, sex and area
	รวม Total	ไม่ได้ขับ/ซ้อนท้าย Not ride or travel by motorcycle	สวมหมวกกันน็อค Wear helmet ทุกครั้ง Everytime		มีหมวกกันน็อค แต่ไม่เคยใช้ Occasionally		ไม่มีหมวกกันน็อค Never wear helmet		ไม่รู้จักหมวกกันน็อค Never know helmet		อื่น ๆ Others				
			2,892.3	2,215.7	4,270.9	372.1	664.9	463.0	29.9	4.8		2.4	2.6		
ในเขตเทศบาล	15,781.0	5,401.6	2,892.3	6,038.3	765.4	664.9	4.8	10.3	3.4	3.4	10.3	Municipal area			
ทำงาน	10,692.0	3,225.9	2,215.7	4,270.9	506.3	463.0	2.4	5.2	2.6	2.6	5.2	Worked			
ผู้บัญชาการหน่วยหมาย และผู้ใช้จัดการ	1,146.8	482.7	214.9	372.1	45.8	29.9	*	1.4	*	*	1.4	Legislators, senior officials and managers			
ผู้ประกอบการวิชาชีพด้านต่างๆ	758.6	282.4	184.8	256.1	22.9	11.7	*	0.5	0.3	0.3	0.5	Professionals			
ผู้ประกอบการวิชาชีพช่างเทคนิคสาขาต่างๆ	765.6	296.2	181.3	240.6	23.2	23.8	*	0.3	0.3	0.3	0.3	Technicians and associate professionals			
และผู้ประกอบการวิชาชีพอื่นๆ ที่เกี่ยวข้อง	731.0	242.1	183.2	261.9	18.5	24.5	*	0.8	0.8	0.8	-	Clerks			
เสมียน	2,349.4	662.1	524.2	954.5	116.3	89.2	1.2	0.8	0.8	0.8	1.2	Service workers and shop and market sales workers			
พนักงานบริการและพนักงานขาย	1,007.4	153.1	74.7	587.7	106.6	84.6	0.5	0.2	*	*	0.2	Skilled agricultural and fishery workers			
ในร้านค้าและตลาด	1,369.0	359.8	284.6	597.6	61.5	64.3	0.1	0.2	0.2	0.2	1.0	Craft and related trades workers			
ผู้ปฏิบัติงานด้านความงามสามารถทางฝีมือ	1,234.2	345.5	330.3	466.8	39.9	51.7	*	0.1	0.1	0.1	-	Plant and machine operators and assemblers			
และธุรกิจการค้าที่เกี่ยวข้อง	1,318.7	396.5	236.2	531.8	69.3	83.5	0.7	0.3	0.3	0.3	0.5	Elementary occupations			
และผู้ปฏิบัติงานด้านบริการประกอบอาชีพขั้นพื้นฐานต่างๆ	11.1	5.6	1.6	1.8	2.2	*	-	-	-	-	-	Unknown Occupation			
ผู้ปฏิบัติงานที่จัดจำแนกอาชีพไม่ได้	5,069.4	2,168.8	674.3	1,758.9	257.5	201.5	2.4	0.8	0.8	0.8	5.1	Didn't work			
หรือไม่ทราบอาชีพ	19.6	6.9	2.3	8.5	1.6	0.4	-	-	-	-	-	Unknown			

ตารางที่ 68 จำนวนประชากรอายุ 15 ปีขึ้นไป จำนวนการจราจรหรือซ้อนท้ายรถจักรยานยนต์ การสวมหมวกกันน็อค อาชีพ เพศ และเขตการปกครอง (ต่อ)

TABLE 68 NUMBER OF POPULATION AGED 15 YEARS AND OVER BY REPORTED RIDE OR TRAVEL BY MOTORCYCLE, WEARING HELMET DURING USE MOTORCYCLE, OCCUPATION, SEX AND AREA (CONTD.)

หน่วยเป็นพัน: In thousands

อาชีพ เพศ และเขตการปกครอง	การจับซ้อนท้ายรถจักรยานยนต์										Reported ride or travel by motorcycle			ไม่ทราบ Unknown	อาชีพ, sex and area
	รวม Total	ไม่ได้ขับ/ซ้อนท้าย Not ride or travel by motorcycle	สวมหมวกกันน็อค Wear helmet		มีหมวกกันน็อค แต่ไม่เคยใช้ Never wear helmet		ไม่มีหมวกกันน็อค Don't have helmet		ไม่รู้จัก Never known		อื่น ๆ Others				
			รถจักรยานยนต์ Everytime	บางครั้ง Occasionally	หมวกกันน็อค helmet	แต่ไม่เคยใช้ helmet	หมวกกันน็อค helmet	ไม่รู้จัก helmet							
<b>นอกเขตเทศบาล</b>	31,199.4	5,910.4	2,849.3	16,874.9	2,912.3	2,570.7	20.4	15.8	45.7	Non - municipal area					
ทำงาน	23,499.8	3,488.7	2,282.6	13,524.3	2,163.3	1,994.2	6.8	10.1	29.9	Worked					
ผู้บัญชาสัญญาหมาย ข้าราชการระดับอาวุโสและผู้จัดการ	992.1	153.9	117.2	569.2	96.5	55.2	*	*	0.2	Legislators, senior officials and managers					
ผู้ประกอบการวิชาชีพด้านต่างๆ	497.5	75.8	118.3	274.7	21.5	6.9	*	*	0.5	Professionals					
ผู้ประกอบการวิชาชีพทางเทคนิคสาขาต่างๆและผู้ประกอบวิชาชีพอื่นๆที่เกี่ยวข้อง	414.1	77.8	94.1	215.3	15.3	11.7	*	*	-	Technicians and associate professionals					
เสมียน	370.3	43.2	107.3	195.2	13.2	11.4	*	*	-	Clerks					
พนักงานบริการและพนักงานขาย	1,779.5	250.3	260.0	1,021.5	152.7	90.5	*	0.7	3.8	Service workers and shop and market sales workers					
ในร้านค้าและตลาด	13,501.9	2,077.4	780.1	7,896.7	1,412.9	1,302.9	6.3	7.9	17.7	Skilled agricultural and fishery workers					
ผู้ปฏิบัติงานที่มีฝีมือในด้านการเกษตรและกาประมง	2,238.6	265.1	321.4	1,321.0	168.2	160.9	*	*	2.0	Craft and related trades workers					
ผู้ปฏิบัติงานด้านความสามารถทางฝีมือและธุรกิจการค้าที่เกี่ยวข้อง	1,231.3	153.7	213.9	715.5	70.2	76.2	*	*	1.7	Plant and machine operators and assemblers					
ผู้ปฏิบัติงานโรงงานและเครื่องจักรและผู้ปฏิบัติงานด้านกรประกอบอาชีพขั้นพื้นฐานต่างๆ	2,465.1	389.6	267.0	1,312.3	212.6	277.6	0.5	1.5	4.0	Elementary occupations					
ผู้ปฏิบัติงานที่จัดจำแนกอาชีพไม่ได้หรือไม่ทราบอาชีพ	9.4	1.8	3.5	2.9	0.2	1.1	-	-	-	Unknown Occupation					
ไม่ได้ทำงาน	7,666.0	2,415.4	563.0	3,333.7	744.5	574.4	13.6	5.7	15.6	Didn't work					
ไม่ทราบ	33.6	6.2	3.7	16.9	4.5	2.1	-	-	0.3	Unknown					

Note: \* Less than 0.1

หมายเหตุ : \* น้อยกว่า 0.1

ตารางที่ 69 จำนวนและอัตราการขับขี่ของผู้ดื่มสุราอายุ 15 ปีขึ้นไป ที่ขับรถภายหลังจากดื่มสุรา จำแนกตามระดับการศึกษาที่สำเร็จ เพศ เขตการปกครอง และภาค

TABLE 69 NUMBER AND PERCENT OF DRINKING ALCOHOLIC PERSONS AGED 15 YEARS AND OVER WHO DRUNK DRIVING BY LEVEL OF EDUCATIONAL ATTAINMENT, SEX, AREA AND REGION

หน่วยเป็นพัน: In thousands

ระดับการศึกษาที่สำเร็จ เขตการปกครอง และภาค	รวม Total		ชาย Male		หญิง Female		Level of educational attainment, area and region
	รวม Total	ขับขี่ Drive	รวม Total	ขับขี่ Drive	รวม Total	ขับขี่ Drive	
รวม	15,334.6	5,618.6	13,011.7	5,264.8	2,322.9	353.9	Total
ไม่เคยเรียน / ไม่มีการศึกษา	457.9	76.5	295.0	64.4	162.9	12.1	No education
การศึกษาระดับต่ำกว่าประถมศึกษา	14,865.4	5,538.2	12,706.0	5,196.4	2,159.4	341.8	Education attainment
ระดับประถมศึกษา	6,194.6	1,916.3	5,023.5	1,787.1	1,171.1	129.2	Lower elementary level
ระดับประถมศึกษาตอนต้น	3,571.1	1,501.2	3,139.8	1,428.8	431.4	72.4	Elementary level
ระดับมัธยมศึกษาตอนต้น	1,963.9	826.5	1,781.6	787.0	182.3	39.5	Lower secondary level
ระดับมัธยมศึกษาตอนปลาย	1,651.1	706.2	1,477.5	656.7	173.6	49.5	Upper secondary level
ระดับอุดมศึกษา	1,459.8	582.0	1,262.0	530.9	197.8	51.1	Higher level
การศึกษาอื่น ๆ	4.8	1.0	4.2	1.0	0.6	*	Other education
ไม่ทราบระดับการศึกษา	20.1	5.0	17.3	4.9	2.8	0.1	Unknown level
ไม่ทราบ	11.3	3.9	10.7	3.9	0.6	-	Unknown

ตารางที่ 69 จำนวนและอัตราการขับขี่ของผู้ดื่มสุรารอายุ 15 ปีขึ้นไป ที่ขับรถภายหลังดื่มสุรา จำแนกตามระดับการศึกษาที่สำเร็จ เพศ เขตการปกครอง และภาค (ต่อ)

TABLE 69 NUMBER AND PERCENT OF DRINKING ALCOHOLIC PERSONS AGED 15 YEARS AND OVER WHO DRUNK DRIVING BY LEVEL OF EDUCATIONAL ATTAINMENT, SEX, AREA AND REGION (CONTD.)  
หน่วยเป็นพัน: In thousands

ระดับการศึกษาที่สำเร็จ เขตการปกครอง และภาค	รวม		ชาย		หญิง		Female		Level of educational attainment, area and region
	รวม Total	ขับขี่ Drive	รวม Total	ขับขี่ Drive	รวม Total	ขับขี่ Drive	รวม Total	ขับขี่ Drive	
ในเขตเทศบาล	4,561.8	1,449.6	3,888.5	1,346.4	673.2	103.2	15.3		Municipal area
ไม่เคยเรียน / ไม่มีการศึกษา	76.2	13.4	50.6	11.2	25.6	2.1	8.2		No education
การศึกษาที่สำเร็จ	4,475.8	1,432.7	3,828.2	1,331.8	647.6	101.1	15.6		Education attainment
ระดับต่ำกว่าประถมศึกษา	1,276.8	352.9	1,030.6	326.2	246.2	26.8	10.9		Lower elementary level
ระดับประถมศึกษา	804.7	246.9	690.0	235.5	114.7	11.5	10.0		Elementary level
ระดับมัธยมศึกษาตอนต้น	729.4	250.4	644.7	235.1	84.7	15.3	18.1		Lower secondary level
ระดับมัธยมศึกษาตอนปลาย	774.6	260.0	689.2	242.7	85.4	17.3	20.3		Upper secondary level
ระดับอุดมศึกษา	873.7	319.2	759.3	289.1	114.4	30.1	26.3		Higher level
การศึกษาอื่น ๆ	3.6	0.1	3.0	0.1	0.6	*	*		Other education
ไม่ทราบระดับการศึกษา	13.0	3.2	11.2	3.1	1.7	0.1	5.9		Unknown level
ไม่ทราบ	9.8	3.4	9.8	3.4	-	-	-		Unknown
นอกเขตเทศบาล	10,772.9	4,169.1	9,123.2	3,918.4	1,649.7	250.7	15.2		Non-municipal area
ไม่เคยเรียน / ไม่มีการศึกษา	381.7	63.2	244.5	53.2	137.3	10.0	7.3		No education
การศึกษาที่สำเร็จ	10,389.6	4,105.5	8,877.9	3,864.7	1,511.8	240.7	15.9		Education attainment
ระดับต่ำกว่าประถมศึกษา	4,917.8	1,563.4	3,992.9	1,461.0	924.9	102.4	11.1		Lower elementary level
ระดับประถมศึกษา	2,766.4	1,254.3	2,449.7	1,193.3	316.7	60.9	19.2		Elementary level
ระดับมัธยมศึกษาตอนต้น	1,234.5	576.1	1,137.0	551.9	97.6	24.2	24.8		Lower secondary level
ระดับมัธยมศึกษาตอนปลาย	876.5	446.2	788.3	414.0	88.2	32.2	36.5		Upper secondary level
ระดับอุดมศึกษา	586.1	262.8	502.7	241.8	83.3	21.0	25.2		Higher level
การศึกษาอื่น ๆ	1.2	0.9	1.2	0.9	*	*	*		Other education
ไม่ทราบระดับการศึกษา	7.1	1.8	6.1	1.8	1.0	-	-		Unknown level
ไม่ทราบ	1.5	0.5	0.9	0.5	0.6	-	-		Unknown

ตารางที่ 69 จำนวนและอัตราร้อยละของผู้ดื่มสุรารอายุ 15 ปีขึ้นไป ที่ขับรถยนต์ดื่มสุรา จำแนกตามระดับการศึกษาที่สำเร็จ เพศ เขตการปกครอง และภาค (ต่อ)

TABLE 69 NUMBER AND PERCENT OF DRINKING ALCOHOLIC PERSONS AGED 15 YEARS AND OVER WHO DRUNK DRIVING BY LEVEL OF EDUCATIONAL ATTAINMENT, SEX, AREA AND REGION (CONTD.)  
หน่วยเป็นพัน: In thousands

ระดับการศึกษาที่สำเร็จ เขตการปกครอง และภาค	รวม Total		ชาย Male		หญิง Female		Level of educational attainment, area and region
	รวม Total	ขับ อัตราร้อยละ Drive Percent	รวม Total	ขับ อัตราร้อยละ Drive Percent	รวม Total	ขับ อัตราร้อยละ Drive Percent	
กรุงเทพมหานคร	1,599.8	302.3	1,396.6	290.9	203.3	11.4	Bangkok metropolis
ไม่เคยเรียน / ไม่มีการศึกษา	19.6	1.9	12.8	1.9	6.9	*	No education
การศึกษาที่สำเร็จ	1,573.8	298.4	1,377.4	286.8	196.4	11.4	Education attainment
ระดับต่ำกว่าประถมศึกษา	357.0	55.7	292.3	54.4	64.7	1.2	Lower elementary level
ระดับประถมศึกษา	313.4	48.0	273.6	47.6	39.8	0.3	Elementary level
ระดับมัธยมศึกษาตอนต้น	264.7	54.7	238.4	53.4	26.3	1.3	Lower secondary level
ระดับมัธยมศึกษาตอนปลาย	292.7	51.9	265.1	51.4	27.6	0.5	Upper secondary level
ระดับอุดมศึกษา	333.3	86.1	296.7	78.0	36.6	8.1	Higher level
การศึกษานอื่น ๆ	3.2	*	2.7	*	0.5	*	Other education
ไม่ทราบระดับการศึกษา	9.5	2.0	8.6	2.0	0.9	-	Unknown level
ไม่ทราบ	6.4	2.1	6.4	2.1	-	-	Unknown
ภาคกลาง (ไม่รวม กรุงเทพมหานคร)	2,959.2	887.3	2,606.0	846.8	353.3	40.5	Central region (excluding Bangkok metropolis)
ไม่เคยเรียน / ไม่มีการศึกษา	70.1	11.3	42.4	9.4	27.7	1.9	No education
การศึกษาที่สำเร็จ	2,885.7	874.9	2,560.2	836.4	325.5	*	Education attainment
ระดับต่ำกว่าประถมศึกษา	1,164.5	312.4	981.2	293.0	183.3	19.4	Lower elementary level
ระดับประถมศึกษา	616.9	202.3	562.5	196.4	54.5	5.9	Elementary level
ระดับมัธยมศึกษาตอนต้น	438.4	140.8	404.6	136.9	33.8	3.9	Lower secondary level
ระดับมัธยมศึกษาตอนปลาย	359.4	120.0	334.2	115.2	25.2	4.8	Upper secondary level
ระดับอุดมศึกษา	301.6	98.4	274.3	93.9	27.2	4.5	Higher level
การศึกษานอื่น ๆ	*	*	*	*	*	*	Other education
ไม่ทราบระดับการศึกษา	4.9	1.0	3.4	1.0	1.5	-	Unknown level
ไม่ทราบ	3.5	1.0	3.3	1.0	0.1	-	Unknown



ตารางที่ 69 จำนวนและอัตราร้อยละของผู้ดื่มสุราอายุ 15 ปีขึ้นไป ที่ขับรถยนต์ดื่มสุรา จำแนกตามระดับการศึกษาที่สำเร็จ เพศ เขตการปกครอง และภาค (ต่อ)

TABLE 69 NUMBER AND PERCENT OF DRINKING ALCOHOLIC PERSONS AGED 15 YEARS AND OVER WHO DRUNK DRIVING BY LEVEL OF EDUCATIONAL ATTAINMENT, SEX, AREA AND REGION (CONTD.)  
หน่วยเป็นพัน: In thousands

ระดับการศึกษาที่สำเร็จ เขตการปกครอง และภาค	รวม Total		ชาย Male		หญิง Female		Level of educational attainment, area and region
	รวม Total	ขับ Drive	รวม Total	ขับ Drive	รวม Total	ขับ Drive	
ภาคใต้	1,181.9	440.3	1,127.5	429.9	54.4	10.3	Southern region
ไม่เคยเรียน / ไม่มีการศึกษา	21.3	3.6	17.9	3.5	3.3	*	No education
การศึกษาที่สำเร็จ	1,160.4	436.6	1,109.3	426.5	51.1	10.3	Education attainment
ระดับต่ำกว่าประถมศึกษา	443.5	147.8	422.6	143.2	20.8	4.6	Lower elementary level
ระดับประถมศึกษา	246.8	105.8	237.4	105.2	9.4	0.6	Elementary level
ระดับมัธยมศึกษาตอนต้น	172.8	73.3	166.6	72.2	6.1	1.1	Lower secondary level
ระดับมัธยมศึกษาตอนปลาย	154.7	59.8	148.3	58.4	6.4	1.5	Upper secondary level
ระดับอุดมศึกษา	140.4	49.1	132.2	46.8	8.2	2.4	Higher level
การศึกษาอื่น ๆ	0.4	0.1	0.4	0.1	*	*	Other education
ไม่ทราบระดับการศึกษา	1.8	0.7	1.7	0.6	0.1	0.1	Unknown level
ไม่ทราบ	0.3	-	0.3	-	-	-	Unknown

หมายเหตุ: \* น้อยกว่า 0.1

Note: \* Less than 0.1

# ภาคผนวก



## วิธีการประมาณผล (ระดับจังหวัด)

การเสนอผลของการสำรวจอนามัยและสวัสดิการ พ.ศ. 2544 ได้เสนอผลการสำรวจในระดับจังหวัด ส่วนในระดับภาค คือ กรุงเทพมหานคร ภาคกลาง (ยกเว้นกรุงเทพมหานคร) ภาคเหนือ ภาคตะวันออกเฉียงเหนือ และภาคใต้ นั้น ได้เสนอผลในระดับเขตการปกครอง คือ ในเขตเทศบาล และนอกเขตเทศบาล

ในการประมาณค่า กำหนดให้

$k =$	$1, 2, 3, \dots, m_{hij}$	(ชมรมอาคาร / หมู่บ้านตัวอย่าง)
$i =$	$1, 2, 3, \dots, 24$	(หมวดอายุ - เพศ)
$j =$	$1, 2$	(เขตการปกครอง)
$l =$	$1, 2, 3, \dots, A_l$	(จังหวัด)
$h =$	$1, 2, 3, 4, 5$	(ภาค)

### การประมาณค่ายอดรวม

1. สูตรการประมาณค่ายอดรวมที่ปรับแล้วของจำนวนประชากรที่มีลักษณะที่ต้องการศึกษา  $X$  สำหรับหมวดอายุ - เพศ  $i$  เขตการปกครอง  $j$  จังหวัด  $l$  ภาค  $h$  คือ

$$x''_{hlji} = \frac{x'_{hlji}}{y'_{hlji}} Y_{hlji} = r_{hlji} Y_{hlji} \dots\dots\dots (1)$$

โดยที่  $x'_{hlji}$  คือ ค่าประมาณยอดรวมโดยปกติจากการเลือกตัวอย่างสองขั้นตอนของจำนวนประชากรทั้งสิ้นที่มีลักษณะที่ต้องการศึกษา  $X$  สำหรับหมวดอายุ - เพศ  $i$  เขตการปกครอง  $j$  จังหวัด  $l$  ภาค  $h$

$y'_{hlji}$  คือ ค่าประมาณยอดรวมโดยปกติจากการเลือกตัวอย่างสองขั้นตอนของจำนวนประชากรทั้งสิ้น สำหรับหมวดอายุ - เพศ  $i$  เขตการปกครอง  $j$  จังหวัด  $l$  ภาค  $h$

$Y_{hlji}^*$  คือ ค่าประมาณจำนวนประชากรทั้งสิ้น ที่ได้จากการคาดประมาณประชากรของประเทศไทย สำหรับหมวดอายุ - เพศ  $i$  เขตการปกครอง  $j$  จังหวัด  $l$  ภาค  $h$

---

# การคาดประมาณประชากรของประเทศไทย พ.ศ. 2533 - 2563 กองวางแผนทรัพยากรมนุษย์ สำนักงานคณะกรรมการพัฒนาการเศรษฐกิจและสังคมแห่งชาติ แผนพัฒนาเศรษฐกิจและสังคมแห่งชาติ ฉบับที่ 8 (มีนาคม 2538)

$r_{hlji}$  คือ อัตราส่วนของค่าประมาณจำนวนประชากรทั้งสิ้นที่มีลักษณะที่ต้องการศึกษา X กับค่าประมาณจำนวนประชากรทั้งสิ้น สำหรับหมวดอายุ - เพศ i เขตการปกครอง j จังหวัด l ภาค h

สูตรการคำนวณค่าประมาณยอดรวมโดยปกติ จากการเลือกตัวอย่างสองขั้นตอนคือ

$$i) \quad x'_{hlji} = \frac{1}{m_{hlj}} \sum_{k=1}^{m_{hlj}} \frac{1}{P_{hljk}} \frac{N_{hljk}}{n_{hljk}} x_{hljki} \quad \dots\dots\dots (2)$$

โดยที่  $x_{hljki}$  คือ จำนวนประชากรที่เจงนับได้ทั้งสิ้น ที่มีลักษณะที่ต้องการศึกษา X ในหมวดอายุ - เพศ i ชุมรวมอาคาร/หมู่บ้านตัวอย่าง k เขตการปกครอง j จังหวัด l ภาค h

$N_{hljk}$  คือ จำนวนครัวเรือนที่นับจดได้ทั้งสิ้น ในชุมรวมอาคาร/หมู่บ้านตัวอย่าง k เขตการปกครอง j จังหวัด l ภาค h

$n_{hljk}$  คือ จำนวนครัวเรือนตัวอย่างทั้งสิ้นในชุมรวมอาคาร/หมู่บ้านตัวอย่าง k เขตการปกครอง j จังหวัด l ภาค h

$P_{hljk}$  คือ โอกาสในการเลือกชุมรวมอาคาร/หมู่บ้านตัวอย่าง k เขตการปกครอง j จังหวัด l ภาค h

$m_{hlj}$  คือ จำนวนชุมรวมอาคาร / หมู่บ้านตัวอย่างทั้งสิ้น ในเขตการปกครอง j จังหวัด l ภาค h

$$ii) \quad y'_{hlji} = \frac{1}{m_{hlj}} \sum_{k=1}^{m_{hlj}} \frac{1}{P_{hljk}} \frac{N_{hljk}}{n_{hljk}} y_{hljki} \quad \dots\dots\dots (3)$$

โดยที่  $y_{hljki}$  คือ จำนวนประชากรที่เจงนับได้ทั้งสิ้น ในหมวดอายุ - เพศ i ชุมรวมอาคาร/หมู่บ้านตัวอย่าง k เขตการปกครอง j จังหวัด l ภาค h

2. สูตรการประมาณค่ายอดรวมที่ปรับแล้วของจำนวนประชากรที่มีลักษณะที่ต้องการศึกษา X สำหรับเขตการปกครอง j จังหวัด l ภาค h คือ

$$x''_{hlj} = \sum_{i=1}^{24} x''_{hlji} \quad \dots\dots\dots (4)$$

3. สูตรการประมาณค่ายอดรวมที่ปรับแล้วของจำนวนประชากรที่มีลักษณะที่ต้องการศึกษา X สำหรับหมวดอายุ - เพศ i จังหวัด l ภาค h คือ

$$x''_{hli} = \sum_{j=1}^2 x''_{hlji} \dots\dots\dots (5)$$

4. สูตรการประมาณค่ายอดรวมที่ปรับแล้วของจำนวนประชากรที่มีลักษณะที่ต้องการศึกษา X สำหรับจังหวัด l ภาค h คือ

$$x''_{hl} = \sum_{j=1}^2 x''_{hlj} = \sum_{i=1}^{24} x''_{hli} \dots\dots\dots (6)$$

5. สูตรการประมาณค่ายอดรวมที่ปรับแล้วของจำนวนประชากรที่มีลักษณะที่ต้องการศึกษา X สำหรับหมวดอายุ - เพศ i เขตการปกครอง j ภาค h คือ

$$x''_{hji} = \sum_{l=1}^{A_h} x''_{hlji} \dots\dots\dots (7)$$

โดยที่  $A_h$  คือ จำนวนจังหวัดทั้งสิ้นในภาค h และ  $\sum_{h=1}^5 A_h = 76$

6. สูตรการประมาณค่ายอดรวมที่ปรับแล้วของจำนวนประชากรที่มีลักษณะที่ต้องการศึกษา X สำหรับเขตการปกครอง j ภาค h คือ

$$x''_{hj} = \sum_{l=1}^{A_h} x''_{hlj} = \sum_{i=1}^{24} x''_{hji} \dots\dots\dots (8)$$

7. สูตรการประมาณค่ายอดรวมที่ปรับแล้วของจำนวนประชากรที่มีลักษณะที่ต้องการศึกษา X สำหรับหมวดอายุ - เพศ i ภาค h คือ

$$x''_{hi} = \sum_{l=1}^{A_h} x''_{hli} = \sum_{j=1}^2 x''_{hji} \dots\dots\dots (9)$$

8. สูตรการประมาณค่ายอดรวมที่ปรับแล้วของจำนวนประชากรที่มีลักษณะที่ต้องการศึกษา X สำหรับภาค h คือ

$$x''_h = \sum_{l=1}^{A_h} x''_{hl} = \sum_{j=1}^2 x''_{hj} \dots\dots\dots (10)$$

9. สูตรการประมาณค่ายอดรวมที่ปรับแล้วของจำนวนประชากรที่มีลักษณะที่ต้องการศึกษา X สำหรับเขตการปกครอง j ทัวราชอาณาจักร คือ

$$x''_j = \sum_{h=1}^5 x''_{hj} \quad \dots\dots\dots (11)$$

10. สูตรการประมาณค่ายอดรวมที่ปรับแล้วของจำนวนประชากรที่มีลักษณะที่ต้องการศึกษา X สำหรับหมวดอายุ-เพศ i ทัวราชอาณาจักร คือ

$$x''_i = \sum_{h=1}^5 x''_{hi} \quad \dots\dots\dots (12)$$

11. สูตรการประมาณค่ายอดรวมที่ปรับแล้วของจำนวนประชากรที่มีลักษณะที่ต้องการศึกษา X สำหรับทัวราชอาณาจักร คือ

$$x'' = \sum_{h=1}^5 x''_h = \sum_{j=1}^2 x''_j = \sum_{i=1}^{24} x''_i \quad \dots\dots\dots (13)$$

## รายละเอียดเกี่ยวกับกลุ่มโรคที่ป่วย

ในการสำรวจครั้งนี้ได้จำแนกกลุ่มโรคออกเป็น 15 กลุ่ม ดังนี้

1. โรคระบบทางเดินหายใจ เช่น หืด หอบ อุดมโป่งพอง หลอดลมอักเสบ วัณโรค ไข้หวัด ไข้หวัดใหญ่ วัณโรคปอด ไอ เจ็บคอ ทอนซิลอักเสบ หายใจไม่สะดวก แน่นหน้าอก มะเร็งในหลอดลม เป็นต้น
2. โรคระบบทางเดินอาหาร เช่น โรคกระเพาะอาหาร ลำไส้อักเสบ ริดสีดวงลำไส้ ริดสีดวงทวาร แน่นท้อง ไล่ตั้ง ไล่เลื่อน ท้องผูก มะเร็งในช่องท้อง เนื้องอกในหลอดอาหาร ตับแข็ง มะเร็งตับ ตับอักเสบ ดีซ่าน นิ่วในถุงน้ำดี โรคม้าม มะเร็งต่อมน้ำเหลือง เป็นต้น
3. โรคระบบทางเดินปัสสาวะ เช่น นิ่วในไต นิ่วในกระเพาะปัสสาวะ ไตวาย โรคไต ไวรส์ลงไต กระเพาะปัสสาวะอักเสบ ต่อมลูกหมากโต ลูกอัณฑะอักเสบ เป็นต้น
4. โรคหัวใจหลอดเลือด เช่น ความดันโลหิต เส้นเลือดในสมองตีบ เส้นเลือดหัวใจ อุดตัน หัวใจตีบ ไขมันในเส้นเลือดสูง อัมพาต อัมพฤกษ์ หัวใจรั่ว หัวใจเต้นเร็ว หัวใจสั้น โรคกล้ามเนื้อหัวใจ เส้นเลือดขด เป็นต้น
5. โรคติดเชื้อ เช่น มาเลเรีย ไข้จับสั่น ไข้เลือดออก หัด คางทูม อีสุกอีใส คอตีบ ไอกรน พิษสุนัขบ้า พยาธิ ไวรส์ลงตับ บิด ไทฟอยด์ เยื่อหุ้มสมองอักเสบ กามโรค เอดส์ วัณโรค ต่อมน้ำเหลืองอักเสบ เป็นต้น
6. โรคผิวหนัง เช่น ผด ผื่นคัน กลากเกลื้อน เชื้อรา ฝีตามร่างกาย แผลเปื่อย พุพอง ตาปลา หก ลมเกิดบาดแผล ก้อนเนื้ออักเสบ มะเร็งผิวหนัง เป็นต้น
7. โรคภูมิแพ้ เช่น แพ้อากาศ แพ้ฝุ่น ภูมิแพ้ ลมพิษ แพ้อาหาร แพ้ยา แพ้สารเคมี เป็นต้น
8. โรคของปาก หู คอ จมูก ตา ฟัน เช่น ปากเปื่อย ปากพุพอง ปวดคอ ฟันที่คอ ไข้คอบวม ปวดฟัน ปวดเหงือก ต่อมน้ำลายอักเสบ มะเร็งในช่องปาก ริดสีดวงจมูก เลือดกำเดาไหล ปวดหู หูบวม หูอื้อ หูน้ำหนวก ตาเป็นต้อ ปวดตา ตาแดง ตากุ้งยิง ท่อน้ำตาตัน เป็นต้น
9. โรคอวัยวะสืบพันธุ์ของสตรี เช่น มดลูกโต มดลูกไม่ดี มดลูกอักเสบ ปวดประจำเดือน มะเร็งในมดลูก มะเร็งเต้านม แพ้ยาคุมกำเนิด ทำหมันหญิง เป็นต้น
10. การคลอดบุตร เช่น การคลอดบุตร แพ้ท้อง แท้งบุตร เป็นต้น
11. โรคของต่อมไร้ท่อ เช่น เบาหวาน ไทรอยด์ คอพอก เก๊าท์ โลหิตจาง ขาดอาหาร อ้วน เหน็บชา เบาจัด ปากนกกระจอก เป็นต้น
12. โรคระบบกล้ามเนื้อ เส้นเอ็น กระดูก และข้อ เช่น ปวดหลัง ปวดตามข้อ ปวดเมื่อยกล้ามเนื้อ กระดูกหัก กระโหลกร้าว ผ่าตัดไขสันหลัง เส้นเอ็นอักเสบ มะเร็งในกระดูกสันหลัง เป็นต้น

13. โรคระบบประสาทจิตเวช เช่น ลมชัก ลมบ้าหมู โรคลจิต บ้า วิกลจริต สุราเรื้อรัง ปัญญาอ่อน ประสาทอักเสบ ความจำเสื่อม สมองฝ่อ ไมเกรน เนื้องอกในสมอง นอนไม่หลับ โรคเครียด เป็นต้น

14. โรคอาการไม่แจ่มชัดอื่น ๆ รวมศัพท์ชาวบ้าน เช่น ไข่ออกตุ่ม ปวดศรีษะ หน้ามืด ตาลาย เป็นลม เหนื่อยงาน ร้อนใน กษัยเส้น ไข้ทับกระดูก ฝีฝักบัว เบื่ออาหาร ซาตามตัว งูกัด โรคชรา โลหิตเป็นพิษ โคนลั่นแจ้เงง เหงื่อออกที่มือ ชาระบาดใหญ่ เป็นไข้และบวมที่ไข้คั่น เป็นต้น

15. อื่น ๆ เช่น น้ำร้อนลวก ติดยาเสพติด ผ่าชีส กินยาผิด ถูกรถชน อุบัติเหตุ ตกต้นไม้ ตกฟ้า ไฟฟ้าช๊อต เป็นต้น

## การจัดประเภทอาชีพ

### หมวด 1 ผู้บัญญัติกฎหมาย ข้าราชการระดับอาวุโส และผู้จัดการ

ได้แก่ ผู้บัญญัติกฎหมาย ข้าราชการระดับอาวุโส ผู้นำตามประเพณีและหัวหน้าหมู่บ้าน กรรมการและผู้จัดการบริษัท

### หมวด 2 ผู้ประกอบวิชาชีพด้านต่างๆ

ได้แก่ ผู้ประกอบวิชาชีพด้านฟิสิกส์ คณิตศาสตร์ วิศวกรรมศาสตร์ วิทยาศาสตร์เกี่ยวกับสิ่งมีชีวิตและสุขภาพ ผู้ประกอบวิชาชีพด้านการสอน และผู้ประกอบวิชาชีพด้านอื่น ๆ เช่น นักบัญชี หมอหัตถ์ ทัศนศาสตร์ นักกฎหมาย นักเศรษฐศาสตร์ เป็นต้น

### หมวด 3 ผู้ประกอบวิชาชีพช่างเทคนิคสาขาต่างๆ และผู้ประกอบวิชาชีพอื่นๆ ที่เกี่ยวข้อง

ได้แก่ ผู้ประกอบวิชาชีพที่เกี่ยวข้องกับวิทยาศาสตร์กายภาพและวิศวกรรมศาสตร์ วิทยาศาสตร์เกี่ยวกับสิ่งมีชีวิตและสุขภาพ วิชาชีพที่เกี่ยวข้องกับการสอนและวิชาชีพที่เกี่ยวข้องอื่น ๆ เช่น วิชาชีพด้านการเงิน การขาย การให้บริการทางธุรกิจด้านการบริหารงานทั่วไป ดำรวจสืบสวน และวิชาชีพด้านศิลปะความบันเทิงและกีฬา เป็นต้น

### หมวด 4 เสมียน

ได้แก่ เลขานุการ เสมียนสำนักงาน พนักงานแคชเชียร์ พนักงานรับฝาก – ถอนเงิน ของธนาคาร เจ้ามือรับพนัน คนเก็บและจ่ายเงินพนัน เสมียนโรงรับจำนำ และเสมียนอื่น ๆ ที่เกี่ยวข้อง

### หมวด 5 พนักงานบริการ และพนักงานขายในร้านค้าและตลาด

ได้แก่ พนักงานให้บริการในเรื่องส่วนบุคคลและบริการด้านการป้องกันภัย เช่น มัคคุเทศก์ พ่อครัว/แม่ครัว พนักงานเสิร์ฟ ช่างเสริมสวย สัปเหร่อ โหระ พนักงานดับเพลิง เจ้าหน้าที่ตำรวจ พนักงานขาย และพนักงานสาธิตสินค้า ผู้จำหน่ายสินค้าในตลาดและแผงลอย นายแบบและนางแบบ เป็นต้น

### หมวด 6 ผู้ปฏิบัติงานที่มีฝีมือในการเกษตรและการประมง

ได้แก่ ผู้ปฏิบัติงานที่มีฝีมือด้านการเกษตรและการประมงในเชิงเศรษฐกิจการตลาด และในเชิงเศรษฐกิจแบบยังชีพ

### หมวด 7 ผู้ปฏิบัติงานในธุรกิจด้านความสามารถทางฝีมือและธุรกิจอื่นๆ ที่เกี่ยวข้อง

ได้แก่ ผู้ปฏิบัติงานในธุรกิจการค้าด้านการถลุง สกัด และการก่อสร้าง ธุรกิจตกแต่งอาคารและสิ่งปลูกสร้าง ธุรกิจด้านโลหะ เครื่องจักร ด้านความเที่ยงตรงแม่นยำ หัตถกรรม การพิมพ์ และความสามารถทางฝีมืออื่น ๆ ที่เกี่ยวข้อง เช่น ผู้ปฏิบัติงานในธุรกิจการแปรรูปอาหาร ผู้ปฏิบัติงานในธุรกิจด้านสิ่งทอ และผู้ปฏิบัติงานในธุรกิจหนังสือพิมพ์ เป็นต้น

#### **หมวด 8 ผู้ปฏิบัติการเครื่องจักรโรงงานและเครื่องจักร และผู้ปฏิบัติงานด้านการประกอบ**

ได้แก่ ผู้ปฏิบัติการเครื่องจักรโรงงานซึ่งติดตั้งประจำที่ ผู้ปฏิบัติการเครื่องจักรและผู้ปฏิบัติงานด้านการประกอบ ผู้ปฏิบัติงานขับเคลื่อนยานยนต์ และเครื่องจักรโรงงานที่เคลื่อนที่ได้ และผู้ปฏิบัติการอื่นๆ ที่เกี่ยวข้อง

#### **หมวด 9 อาชีพขั้นพื้นฐานต่างๆ**

ได้แก่ อาชีพขั้นพื้นฐานต่างๆ ในด้านการขายและการให้บริการ เช่น ผู้ปฏิบัติงานจำหน่ายอาหารข้างถนน ผู้ปฏิบัติงานด้านการทำความสะอาด ทำงานบ้าน ผู้ปฏิบัติงานในด้านการดูแลอาคาร สิ่งปลูกสร้าง ผู้ปฏิบัติงานเก็บรวบรวมขยะ ผู้ใช้แรงงานทางด้านเกษตร การประมง ผู้ใช้แรงงานในด้านการทำเหมืองแร่ การก่อสร้าง การผลิต และการขนส่ง

#### **หมวด 10 ผู้ปฏิบัติงานที่จัดจำแนกอาชีพไม่ได้หรือไม่ทราบอาชีพ**

ได้แก่ ผู้ที่ทำงานแต่ไม่ทราบอาชีพ หรือไม่สามารถจัดจำแนกอาชีพได้



## การจัดประเภทอุตสาหกรรม

### หมวด 1 เกษตรกรรม การล่าสัตว์ และการป่าไม้

ได้แก่ การเพาะปลูกพืชไร่ พืชสวน พืชผักเพื่อการค้า การเลี้ยงสัตว์ การล่าสัตว์และการแพรร่พันธุ์สัตว์ การป่าไม้ การทำไม้ และกิจกรรมด้านการบริการที่เกี่ยวข้อง

### หมวด 2 การประมง

ได้แก่ การประมง การเพาะพันธุ์สัตว์น้ำ และการเลี้ยงสัตว์น้ำรวมทั้งกิจกรรมด้านการบริการที่เกี่ยวข้องกับการประมง

### หมวด 3 การทำเหมืองแร่และเหมืองหิน

ได้แก่ การทำเหมืองถ่านหินและลิกไนต์ รวมทั้งการขุดพิต การขุดเจาะน้ำมันปิโตรเลียมดิบและก๊าซธรรมชาติรวมทั้งกิจกรรมด้านการบริการที่เกี่ยวข้องกับการขุดเจาะน้ำมันและก๊าซ (ยกเว้นการสำรวจจริงวัด) การทำเหมืองแร่ยูเรเนียมและแร่ทอเรียม การทำเหมืองแร่โลหะ การทำเหมืองแร่และเหมืองหินอื่น ๆ

### หมวด 4 การผลิต

ได้แก่ การผลิตผลิตภัณฑ์อาหารและเครื่องดื่ม การผลิตผลิตภัณฑ์ยาสูบ การผลิตสิ่งทอ การผลิตเครื่องแต่งกายรวมทั้งการตกแต่งและซ่อมสิ้นสัตว์ การฟอกและตกแต่งหนังฟอกรวมทั้งการผลิตกระเป๋าเดินทาง กระเป๋าถือ รองเท้า อานม้า และเครื่องเทียมลาก การผลิตไม้และผลิตภัณฑ์จากไม้และไม้ก๊อก รวมทั้งการผลิตสิ่งของที่มาจากฟางและวัสดุอีกสานอื่น ๆ การผลิตกระดาษและผลิตภัณฑ์กระดาษ การพิมพ์โฆษณา การพิมพ์และการทำสำเนาสื่อบันทึก การผลิตผลิตภัณฑ์ถ่านโค้ก ผลิตภัณฑ์ที่ได้จากการกลั่นน้ำมันปิโตรเลียมและเชื้อเพลิงปรมาณู การผลิตเคมีภัณฑ์และผลิตภัณฑ์เคมี การผลิตผลิตภัณฑ์ยางและพลาสติก การผลิตผลิตภัณฑ์จากแร่โลหะ เช่น แก้ว เซรามิก การผลิตโลหะขั้นมูลฐาน การผลิตผลิตภัณฑ์ที่ทำจากโลหะประดิษฐ์ การผลิตเครื่องจักรและอุปกรณ์ การผลิตเครื่องจักรสำนักงาน เครื่องทำบัญชีและเครื่องคำนวณ การผลิตเครื่องจักรและอุปกรณ์ไฟฟ้า วิทยุ โทรทัศน์ และการสื่อสาร อุปกรณ์ที่ใช้ในการแพทย์ การวัดความเที่ยง อุปกรณ์ถ่ายภาพ นาฬิกา การผลิตยานยนต์ รถพ่วงและรถกึ่งรถพ่วง การผลิตเครื่องอุปกรณ์การขนส่งอื่น ๆ การผลิตเฟอร์นิเจอร์ การนำผลิตภัณฑ์เก่ามาผลิตเป็นวัตถุดิบใหม่

### หมวด 5 การไฟฟ้า ก๊าซ และการประปา

ได้แก่ การผลิต การเก็บ และการจ่ายไฟฟ้า การผลิตก๊าซ รวมทั้งการจ่ายเชื้อเพลิงชนิดก๊าซผ่านท่อ การจัดหาไอน้ำและน้ำร้อน การเก็บน้ำ การทำน้ำให้บริสุทธิ์ และการจ่ายน้ำ

## **หมวด 6 การก่อสร้าง**

ได้แก่ การเตรียมสถานที่ก่อสร้าง การก่อสร้างอาคาร รวมทั้งงานวิศวกรรมโยธา การติดตั้งภายในอาคาร การให้เช่าเครื่องอุปกรณ์ที่ใช้ในงานก่อสร้างหรือการรื้อถอน โดยมีผู้ควบคุม

## **หมวด 7 การขายส่ง การขายปลีก การซ่อมแซมยานยนต์ รถจักรยานยนต์ ของใช้ส่วนบุคคล และของใช้ในครัวเรือน**

ได้แก่ การขาย การบำรุงรักษาและการซ่อมแซมยานยนต์และรถจักรยานยนต์ รวมทั้งการขายปลีกน้ำมันเชื้อเพลิงรถยนต์ การขายส่งและการค้าเพื่อค่านายหน้า (ยกเว้นยานยนต์และรถจักรยานยนต์) การขายปลีกอาหาร เครื่องดื่ม ยาสูบ เครื่องนุ่งห่ม (ยกเว้นยานยนต์และรถจักรยานยนต์) รวมทั้งการซ่อมแซมของใช้ส่วนบุคคลและของใช้ในครัวเรือน

## **หมวด 8 โรงแรมและภัตตาคาร**

ได้แก่ โรงแรม ค่ายพักและที่พักชั่วคราว ภัตตาคาร บาร์ และร้านอาหาร

## **หมวด 9 การขนส่ง สถานที่เก็บสินค้า และการคมนาคม**

ได้แก่ การขนส่งทางบก การขนส่งทางท่อลำเลียง การขนส่งทางน้ำ การขนส่งทางอากาศ กิจกรรมสนับสนุนและช่วยเสริมการขนส่ง กิจกรรมด้านตัวแทนธุรกิจการท่องเที่ยว การไปรษณีย์และการโทรคมนาคม

## **หมวด 10 การเป็นตัวกลางทางการเงิน**

ได้แก่ การเป็นตัวกลางทางการเงิน การประกันภัยและกองทุนบำเหน็จบำนาญ (ยกเว้นการประกันสังคมภาคบังคับ) กิจกรรมที่ช่วยเสริมการเป็นตัวกลางทางการเงิน

## **หมวด 11 กิจกรรมด้านอสังหาริมทรัพย์ การให้เช่าและกิจกรรมทางธุรกิจ**

ได้แก่ กิจกรรมด้านอสังหาริมทรัพย์ที่เป็นของตนเองหรือเช่าจากผู้อื่น การให้เช่าเครื่องจักรและเครื่องอุปกรณ์ (โดยไม่มีผู้ควบคุม) การให้เช่าของใช้ส่วนบุคคลและของใช้ในครัวเรือน กิจกรรมด้านคอมพิวเตอร์ การวิจัยและการพัฒนา กิจกรรมด้านธุรกิจอื่น ๆ เช่น กิจกรรมด้านกฎหมาย การบัญชีและตรวจสอบบัญชี การวิจัยตลาดและสำรวจความคิดเห็นของประชาชน การให้คำปรึกษาทางธุรกิจและการจัดการ การโฆษณา การจัดหาแรงงาน เป็นต้น

## **หมวด 12 การบริหารราชการและการป้องกันประเทศ รวมทั้งการประกันสังคมภาคบังคับ**

ได้แก่ การบริหารราชการและนโยบายทางด้านเศรษฐกิจและสังคมของชุมชน การต่างประเทศ การป้องกันประเทศ การรักษาระเบียบและความปลอดภัยของประชาชน การประกันสังคมภาคบังคับ

### **หมวด 13 การศึกษา**

ได้แก่ การศึกษาระดับประถมศึกษา ระดับมัธยมศึกษา ระดับอุดมศึกษา การศึกษาผู้ใหญ่ และการศึกษาอื่น ๆ

### **หมวด 14 งานด้านสุขภาพและงานสังคมสงเคราะห์**

ได้แก่ กิจกรรมด้านสุขภาพคน กิจกรรมบริการรักษาสัตว์ กิจกรรมด้านงานสังคมสงเคราะห์

### **หมวด 15 กิจกรรมด้านการบริการชุมชน สังคม และการบริการส่วนบุคคลอื่น ๆ**

ได้แก่ กิจกรรมด้านการกำจัดสิ่งปฏิกูลและขยะ การสุขาภิบาลและกิจกรรมที่คล้ายกัน กิจกรรมขององค์กรทางธุรกิจ นายจ้าง และทางวิชาชีพ กิจกรรมนันทนาการ วัฒนธรรมและการกีฬา เช่น กิจกรรมด้านภาพยนตร์ วิทยุ โทรทัศน์ กิจกรรมห้องสมุด พิพิธภัณฑ์ ฯลฯ และกิจกรรมด้านการบริการอื่น ๆ

### **หมวด 16 ลูกจ้างในครัวเรือนส่วนบุคคล**

ได้แก่ กิจกรรมของบุคคลที่เข้ามารับจ้างทำงานทุกประเภทในครัวเรือนส่วนบุคคล

## คณะผู้จัดทำ

รายงานการผลสำรวจอนามัยและสวัสดิการ พ.ศ. 2544

### Project staff on

### Report of the Health and Welfare Survey 2001

นายวิลาส สุวี ผู้อำนวยการกองสถิติสังคม	Mr. Wilas Suwee Director of Social Statistics Division
นางทวีพร ตูวิชรานนท์ นักสถิติเศรษฐกิจสังคม 8 กลุ่มงานวิเคราะห์และพัฒนาข้อมูลเชิงสังคม	Ms. Taweeporn Tuwicharanon Socio-Economic Statistician 8 Social Statistics Analysis and Development Group
นางสาวกุลลักษ์ณ์ เลิศภัทรพงศ์ หัวหน้าฝ่ายสถิติการศึกษาและสถิติเชิงสังคม	Ms. Kulluck Lertpararapong Chief, Education and Social Statistics Branch
นางวิจิตรา พงจวิริยาทร นักสถิติเศรษฐกิจสังคม 7	Ms. Vichitra Pajongviriyathorn Socio-Economic Statistician 7
นางสาวนงลักษณ์ โง้ววัฒนชัย นักวิชาการสถิติ 6	Ms. Nonglak Ngowiwachai Statistics Technical Officer 6
นางสาวกรรณิการ์ เสนา นักสถิติเศรษฐกิจสังคม 4	Ms. Kannika Sena Socio-Economic Statistician 4
นางสาวพรเพ็ญ ศรีธรรมรัตน์ นักสถิติเศรษฐกิจสังคม 3	Ms. Pornpen Srithammarat Socio-Economic Statistician 3

เผยแพร่โดย กองคลังข้อมูลและสนเทศสถิติ  
สำนักงานสถิติแห่งชาติ  
ถนนหลานหลวง เขตป้อมปราบศัตรูพ่าย กทม. 10100  
โทร. 0 2281 0333 ต่อ 1208-1210, 1213  
โทรสาร 0 2281 3814

ปีที่พิมพ์ 2545

Distributed by Statistical Data Bank and Information Dissemination Division  
National Statistical Office,  
Larn Luang Rd., Bangkok 10100, THAILAND.  
Tel. 0 2281 0333 ext. 1208-1210, 1213  
Fax: 0 2281 3814  
E-mail: [binfopub@nso.go.th](mailto:binfopub@nso.go.th)  
<http://www.nso.go.th>

Published 2002

ISBN 974-060-107-3

#### หน่วยงานเจ้าของเรื่อง **Division-in-Charge**

ฝ่ายสถิติการศึกษาและสถิติเชิงสังคม กองสถิติสังคม

Educational and Social Statistical Branch Social Statistics Division

โทร. 0 2281 0333 ต่อ 1915, 1917 Tel. 0 2281 0333 ext. 1915, 1917

โทรสาร Fax: 0 2282 5861

ไปรษณีย์อิเล็กทรอนิกส์ E-mail: [sedusocbr@nso.go.th](mailto:sedusocbr@nso.go.th)

## คณะทำงาน

งานจัดเตรียมข้อมูล

ฝ่ายสถิติการศึกษาและสถิติเชิงสังคม  
โทร. ๐ 2281 ๐333 ต่อ 1917

งานผลิต

ฝ่ายจัดทำเอกสารและรายงานสถิติ  
กองคลังข้อมูลและสนเทศสถิติ  
โทร. ๐ 2281 ๐333 ต่อ 1205, 1206

งานออกแบบ

ฝ่ายสนเทศสถิติและเผยแพร่  
กองคลังข้อมูลและสนเทศสถิติ  
โทร. ๐ 2281 ๐333 ต่อ 1213

## ตารางสถิติ

### การเจ็บป่วยระหว่าง 2 สัปดาห์ก่อนวันสัมภาษณ์

- ตารางที่ 1 จำนวนและอัตราร้อยละของประชากร จำแนกตามการป่วยหรือรู้สึกไม่สบาย ระหว่าง 2 สัปดาห์ก่อนวันสัมภาษณ์ หมวดอายุ เพศ เขตการปกครอง และภาค
- ตารางที่ 2 จำนวนและอัตราร้อยละของประชากรอายุ 6 ปีขึ้นไป จำแนกตามการป่วยหรือรู้สึกไม่สบายระหว่าง 2 สัปดาห์ก่อนวันสัมภาษณ์ ระดับการศึกษาที่สำเร็จ เพศ เขตการปกครอง และภาค TABLE
- ตารางที่ 3 จำนวนและอัตราร้อยละของประชากรอายุ 15 ปีขึ้นไป จำแนกตามการป่วยหรือรู้สึกไม่สบายระหว่าง 2 สัปดาห์ก่อนวันสัมภาษณ์ อาชีพ เพศ เขตการปกครอง และภาค
- ตารางที่ 4 จำนวนและอัตราร้อยละของผู้มีงานทำอายุ 15 ปีขึ้นไป จำแนกตามการป่วยหรือรู้สึกไม่สบายระหว่าง 2 สัปดาห์ก่อนวันสัมภาษณ์ อุตสาหกรรม เพศ เขตการปกครอง และภาค
- ตารางที่ 5 จำนวนประชากรที่ป่วยหรือรู้สึกไม่สบายระหว่าง 2 สัปดาห์ก่อนวันสัมภาษณ์ จำแนกตามกลุ่มโรค เพศ เขตการปกครอง และภาค
- ตารางที่ 6 จำนวนประชากรที่ป่วยหรือรู้สึกไม่สบายระหว่าง 2 สัปดาห์ก่อนวันสัมภาษณ์ จำแนกตามกลุ่มโรค หมวดอายุ เพศ และเขตการปกครอง
- ตารางที่ 7 จำนวนประชากรที่ป่วยหรือรู้สึกไม่สบายระหว่าง 2 สัปดาห์ก่อนวันสัมภาษณ์ จำแนกตามอาชีพ กลุ่มโรค เพศ และเขตการปกครอง
- ตารางที่ 8 จำนวนผู้มีงานทำอายุ 15 ปีขึ้นไปที่ป่วยหรือรู้สึกไม่สบายระหว่าง 2 สัปดาห์ก่อนวันสัมภาษณ์ จำแนกตามอุตสาหกรรม กลุ่มโรค เพศ และเขตการปกครอง
- ตารางที่ 9 จำนวนประชากรที่ป่วยหรือที่รู้สึกไม่สบายระหว่าง 2 สัปดาห์ก่อนวันสัมภาษณ์ จำแนกตามผู้วินิจฉัยโรค กลุ่มโรค เพศ และเขตการปกครอง
- ตารางที่ 10 จำนวนประชากรที่ป่วยหรือรู้สึกไม่สบายระหว่าง 2 สัปดาห์ก่อนวันสัมภาษณ์ จำแนกตามการหยุดปฏิบัติกิจวัตรประจำวัน จำนวนวันที่หยุด กลุ่มโรค เพศ และเขตการปกครอง
- ตารางที่ 11 จำนวนประชากรที่ป่วยหรือรู้สึกไม่สบายระหว่าง 2 สัปดาห์ก่อนวันสัมภาษณ์ จำแนกตามวิธีการรักษาพยาบาลครั้งสุดท้าย กลุ่มโรค เพศ และเขตการปกครอง
- ตารางที่ 12 จำนวนประชากรอายุ 6 ปีขึ้นไปที่ป่วยหรือรู้สึกไม่สบายระหว่าง 2 สัปดาห์ก่อนวันสัมภาษณ์ จำแนกตามวิธีการรักษาพยาบาลครั้งสุดท้าย ระดับการศึกษาที่สำเร็จ เพศ และเขตการปกครอง

**ตารางที่ 13** จำนวนประชากรอายุตั้งแต่ 15 ปีขึ้นไป ที่ป่วยหรือที่รู้สึกไม่สบายระหว่าง 2 สัปดาห์ก่อนวันสัมภาษณ์ จำแนกตามวิธีการรักษาพยาบาลครั้งสุดท้าย รายได้ เพศ และเขตการปกครอง

**ตารางที่ 14** จำนวนประชากรที่ป่วยหรือรู้สึกไม่สบายระหว่าง 2 สัปดาห์ก่อนวันสัมภาษณ์ จำแนกตามวิธีการรักษาพยาบาลในวันแรกที่ป่วย กลุ่มโรค เพศ และเขตการปกครอง

**ตารางที่ 15** จำนวนประชากรที่ป่วยหรือรู้สึกไม่สบายระหว่าง 2 สัปดาห์ก่อนวันสัมภาษณ์ จำแนกตามวิธีการรักษาพยาบาลครั้งสุดท้าย วิธีการรักษาพยาบาลในวันแรกที่ป่วย เพศ และเขตการปกครอง

**ตารางที่ 16** จำนวนประชากรที่ป่วยหรือรู้สึกไม่สบายระหว่าง 2 สัปดาห์ก่อนวันสัมภาษณ์ จำแนกตามวิธีการรักษาพยาบาลในวันแรกที่ป่วย เหตุผลที่เลือกวิธีการรักษาพยาบาลในวันแรกที่ป่วย เพศ และเขตการปกครอง

### **การเข้าพักรักษาพยาบาลในสถานพยาบาล**

**ตารางที่ 17** จำนวนประชากร จำแนกตามการเข้าพักรักษาพยาบาลในสถานพยาบาลระหว่าง 12 เดือนก่อนวันสัมภาษณ์ หมวดอายุ เพศ เขตการปกครอง และภาค

**ตารางที่ 18** จำนวนประชากรที่เข้าพักรักษาพยาบาลในสถานพยาบาลระหว่าง 12 เดือนก่อนวันสัมภาษณ์ จำแนกตามกลุ่มโรค เพศ เขตการปกครอง และภาค

**ตารางที่ 19** จำนวนประชากรที่เข้าพักรักษาตัวในสถานพยาบาลระหว่าง 12 เดือนก่อนวันสัมภาษณ์ จำแนกตามหมวดอายุ กลุ่มโรค เพศ และเขตการปกครอง

**ตารางที่ 20** จำนวนประชากรที่เข้าพักรักษาพยาบาลในสถานพยาบาลระหว่าง 12 เดือนก่อนวันสัมภาษณ์ จำแนกตามประเภทสถานพยาบาลที่เข้าพักรักษา กลุ่มโรค เพศ และเขตการปกครอง

**ตารางที่ 21** จำนวนประชากรที่เข้าพักรักษาพยาบาลในสถานพยาบาลระหว่าง 12 เดือนก่อนวันสัมภาษณ์ จำแนกตามจำนวนวันที่เข้าพักรักษา กลุ่มโรค เพศ และเขตการปกครอง

**ตารางที่ 22** จำนวนประชากรที่เข้าพักรักษาพยาบาลในสถานพยาบาลระหว่าง 12 เดือนก่อนวันสัมภาษณ์ จำแนกตามค่ารักษาพยาบาล กลุ่มโรค เพศ และเขตการปกครอง

**ตารางที่ 23** จำนวนประชากรที่เข้าพักรักษาพยาบาลในสถานพยาบาลระหว่าง 12 เดือนก่อนวันสัมภาษณ์ จำแนกตามค่ารักษาพยาบาล ประเภทสถานพยาบาลที่เข้าพักรักษา เพศ และเขตการปกครอง



**ตารางที่ 24** ค่ารักษาพยาบาลเฉลี่ยของประชากรที่เข้าพักรักษาพยาบาลในสถานพยาบาล ระหว่าง 12 เดือนก่อนวันสัมภาษณ์ จำแนกตามกลุ่มโรค ประเภทสถานพยาบาล เพศ และเขตการปกครอง

**ตารางที่ 25** จำนวนประชากรที่เข้าพักรักษาตัวในสถานพยาบาลระหว่าง 12 เดือนก่อนวัน สัมภาษณ์ จำแนกตามค่ารักษาพยาบาล แหล่งที่มาของค่ารักษาพยาบาล เพศ และเขตการปกครอง

### **สวัสดิการค่ารักษาพยาบาล**

**ตารางที่ 26** จำนวนประชากร จำแนกตามการได้รับสวัสดิการค่ารักษาพยาบาล ประเภทสวัสดิการ เพศ เขตการปกครอง และภาค

**ตารางที่ 27** จำนวนประชากร จำแนกตามการได้รับสวัสดิการค่ารักษาพยาบาล ประเภทสวัสดิการ หมวดอายุ เพศ และเขตการปกครอง

**ตารางที่ 28** จำนวนประชากรอายุ 15 ปีขึ้นไป จำแนกตามการได้รับสวัสดิการค่ารักษาพยาบาล ประเภทสวัสดิการ อาชีพ เพศ และเขตการปก

**ตารางที่ 29** จำนวนผู้มีงานทำอายุ 15 ปีขึ้นไป จำแนกตามการได้รับสวัสดิการค่ารักษาพยาบาล ประเภทสวัสดิการ สถานภาพการทำงาน เพศ และเขตการปกครอง

**ตารางที่ 30** จำนวนประชากรที่ได้รับสวัสดิการค่ารักษาพยาบาล จำแนกตามเจ้าของสวัสดิการ ค่ารักษาพยาบาล ประเภทสวัสดิการ เพศ และเขตการปกครอง

**ตารางที่ 31** จำนวนประชากรที่ได้รับสวัสดิการจากบัตรกองทุนสุขภาพ จำแนกตาม การเสียค่าใช้จ่ายเมื่อไปใช้บริการของสถานพยาบาลที่ระบุไว้ในบัตร ประเภทสวัสดิการ เพศ และเขตการปกครอง

### **การใช้บริการและความพึงพอใจในการใช้บริการสถานพยาบาลของรัฐ**

**ตารางที่ 32** จำนวนและอัตราร้อยละของประชากรที่ใช้บริการสถานพยาบาลของรัฐ จำแนกตามหมวดอายุ เพศ เขตการปกครอง และภาค

**ตารางที่ 33** จำนวนและอัตราร้อยละของประชากรที่ใช้บริการสถานพยาบาลของรัฐ จำแนกตาม ประเภทสถานพยาบาล หมวดอายุ เพศ เขตการปกครอง และภาค

**ตารางที่ 34** จำนวนประชากรที่ใช้บริการสถานพยาบาลของรัฐ จำแนกตามความพึงพอใจ ในการใช้บริการสถานพยาบาลของรัฐ หมวดอายุ เพศ และเขตการปกครอง

ตารางที่ 35 จำนวนและอัตราร้อยละของประชากรที่ใช้บริการสถานพยาบาลของรัฐ  
จำแนกตามประเภทสถานพยาบาล ความพึงพอใจในการใช้บริการ  
เพศ และเขตการปก

### การใช้ยาแผนโบราณหรือยาสมุนไพร

ตารางที่ 36 จำนวนประชากร จำแนกตามการใช้ยาแผนโบราณหรือยาสมุนไพร เพศ  
เขตการปกครอง และภาค

ตารางที่ 37 จำนวนประชากร จำแนกตามการใช้ยาแผนโบราณหรือยาสมุนไพร หมวดอายุ  
เพศ และเขตการปกครอง

ตารางที่ 38 จำนวนประชากรที่มีอายุ 6 ปีขึ้นไป จำแนกตามการใช้ยาแผนโบราณหรือ  
ยาสมุนไพร ระดับการศึกษาที่สำเร็จ เพศ และเขตการปกครอง

ตารางที่ 39 จำนวนประชากรที่มีอายุ 15 ปีขึ้นไป จำแนกตามการใช้ยาแผนโบราณหรือ  
ยาสมุนไพร อาชีพ เพศ และเขตการปกครอง

ตารางที่ 40 จำนวนประชากรที่ใช้ยาแผนโบราณหรือยาสมุนไพรรักษาโรค จำแนกตามกลุ่มโรค  
เพศ เขตการปกครอง และภาค

ตารางที่ 41 จำนวนประชากรที่ใช้ยาแผนโบราณหรือยาสมุนไพรรักษาโรค จำแนกตามกลุ่มโรค  
รูปแบบของยาที่ใช้ เพศ และเขตการปกครอง

ตารางที่ 42 จำนวนและอัตราร้อยละของประชากรที่ใช้ยาแผนโบราณหรือยาสมุนไพรรักษาโรค  
จำแนกตามกลุ่มโรค ชนิดของยาที่ใช้ เพศ และเขตการปก

ตารางที่ 43 จำนวนประชากรที่ใช้ยาสมุนไพรในการรักษาโรค จำแนกตามยาสมุนไพร  
ที่ใช้สูงสุด 5 ลำดับแรก เพศ และเขตการปกครอง

ตารางที่ 44 จำนวนประชากรที่ใช้ยาแผนโบราณในการรักษาโรค จำแนกตามยาแผนโบราณ  
ที่ใช้สูงสุด 5 ลำดับแรก เพศ และเขตการปก

ตารางที่ 45 จำนวนประชากรที่ใช้ยาแผนโบราณหรือยาสมุนไพร จำแนกตามรูปแบบของ  
ยาแผนโบราณหรือยาสมุนไพรที่ใช้ หมวดอายุ เพศ และเขตการปกครอง

ตารางที่ 46 จำนวนประชากรที่ใช้ยาแผนโบราณหรือยาสมุนไพร จำแนกตามวิธีการใช้  
ยาแผนโบราณหรือยาสมุนไพร หมวดอายุ เพศ และเขตการปก

ตารางที่ 47 จำนวนประชากรที่ใช้ยาแผนโบราณหรือยาสมุนไพร จำแนกตามแหล่งที่มาของ  
ยาแผนโบราณหรือยาสมุนไพร หมวดอายุ เพศ และเขตการปกครอง

ตารางที่ 48 จำนวนประชากรที่ใช้ยาแผนโบราณหรือยาสมุนไพร จำแนกตามสาเหตุการใช้ยาแผนโบราณหรือยาสมุนไพร หมวดอายุ เพศ และเขตการปกครอง

ตารางที่ 49 จำนวนประชากรที่ใช้ยาแผนโบราณหรือยาสมุนไพร จำแนกตามผลที่ได้รับหลังจากใช้ยาแผนโบราณหรือยาสมุนไพร รูปแบบของยาที่ใช้ เพศ และเขตการปกครอง

ตารางที่ 50 จำนวนประชากรที่ใช้ยาแผนโบราณหรือยาสมุนไพร จำแนกตามค่าใช้จ่ายของยาแผนโบราณหรือยาสมุนไพร รูปแบบของยาที่ใช้ เพศ และเขตการปกครอง

### การตรวจร่างกายประจำปี

ตารางที่ 51 จำนวนและอัตราการ้อยละของประชากรอายุ 15 ปีขึ้นไปที่ตรวจร่างกายประจำปี จำแนกตามหมวดอายุ เพศ เขตการปกครอง และภาค

ตารางที่ 52 จำนวนประชากรอายุ 15 ปีขึ้นไปที่ตรวจร่างกายประจำปี จำแนกตามระดับการศึกษาที่สำเร็จ เพศ เขตการปกครอง และภาค

### พฤติกรรมการออกกำลังกาย

ตารางที่ 53 จำนวนและอัตราการ้อยละของประชากรอายุ 15 ปีขึ้นไปที่เล่นกีฬาหรือออกกำลังกาย จำแนกตามหมวดอายุ เพศ เขตการปกครอง และภาค

ตารางที่ 54 จำนวนประชากรอายุ 15 ปีขึ้นไปที่ออกกำลังกาย จำแนกตามระดับการศึกษาที่สำเร็จ ประเภทกิจกรรมที่ออกกำลังกาย เพศ และเขตการปกครอง

ตารางที่ 55 จำนวนประชากรอายุ 15 ปีขึ้นไปที่ออกกำลังกาย จำแนกตามวัตถุประสงค์ของการออกกำลังกาย หมวดอายุ เพศ และเขตการปกครอง

ตารางที่ 56 จำนวนประชากรอายุ 15 ปีขึ้นไปที่ออกกำลังกาย จำแนกตามประเภทของกิจกรรมระยะเวลาที่ใช้ เพศ และเขตการปกครอง

ตารางที่ 57 จำนวนประชากรอายุ 15 ปีขึ้นไปที่ออกกำลังกาย จำแนกตามวัตถุประสงค์ของการออกกำลังกาย ระยะเวลาที่ใช้ เพศ และเขตการปกครอง

ตารางที่ 58 จำนวนประชากรอายุ 15 ปีขึ้นไปที่ออกกำลังกาย จำแนกตามความถี่ในการออกกำลังกาย กลุ่มอายุ เพศ และเขตการปกครอง

ตารางที่ 59 จำนวนและอัตราการ้อยละของประชากรอายุ 15 ปีขึ้นไปที่ออกกำลังกาย จำแนกตามความถี่ในการออกกำลังกาย ประเภทของกิจกรรม เพศ และเขตการปกครอง

ตารางที่ 60 จำนวนประชากรอายุ 15 ปีขึ้นไป จำแนกตามสิ่งที่คำนึงถึงในการเลือกซื้ออาหาร  
หมวดอายุ เพศ เขตการปกครอง และภาค

### ความปลอดภัยในการขับรถ

ตารางที่ 61 จำนวนประชากรอายุ 15 ปีขึ้นไป ที่ขับรถ จำแนกตามหมวดอายุ เพศ  
เขตการปกครอง และภาค

ตารางที่ 62 จำนวนประชากรอายุ 15 ปีขึ้นไป ที่ขับรถ จำแนกตามประเภทของพาหนะที่ขับขี่  
หมวดอายุ เพศ และเขตการปกครอง

ตารางที่ 63 จำนวนประชากรอายุ 15 ปีขึ้นไป จำแนกตามการขับหรือโดยสารรถยนต์ตอนหน้า  
การใช้เข็มขัดนิรภัย หมวดอายุ เพศ และเขตการปกครอง

ตารางที่ 64 จำนวนประชากรที่มีอายุตั้งแต่ 15 ปีขึ้นไป จำแนกตามการขับหรือโดยสารรถยนต์  
ตอนหน้า การใช้เข็มขัดนิรภัย ระดับการศึกษาที่สำเร็จ เพศ และเขตการปกครอง

ตารางที่ 65 จำนวนประชากรอายุ 15 ปีขึ้นไป จำแนกตามการขับหรือโดยสารรถยนต์ตอนหน้า  
การใช้เข็มขัดนิรภัย อาชีพ เพศ และเขตการปกครอง

ตารางที่ 66 จำนวนประชากรอายุ 15 ปีขึ้นไป จำแนกตามการขับหรือซ้อนท้ายรถจักรยานยนต์  
การสวมหมวกกันน็อก หมวดอายุ เพศ และเขตการปกครอง

ตารางที่ 67 จำนวนประชากรอายุ 15 ปีขึ้นไป จำแนกตามการขับหรือซ้อนท้ายรถจักรยานยนต์  
การสวมหมวกกันน็อก ระดับการศึกษาที่สำเร็จ เพศ และเขตการปกครอง

ตารางที่ 68 จำนวนประชากรอายุ 15 ปีขึ้นไป จำแนกตามการขับหรือซ้อนท้ายรถจักรยานยนต์  
การสวมหมวกกันน็อก อาชีพ เพศ และเขตการปกครอง

ตารางที่ 69 จำนวนและอัตราร้อยละของผู้ดื่มสุราอายุ 15 ปีขึ้นไป ที่ขับรถภายหลังดื่มสุรา  
จำแนกตามระดับการศึกษาที่สำเร็จ เพศ เขตการปกครอง และภาค