



สำมะโนอุตสาหกรรม พ.ศ. 2560  
ข้อมูลพื้นฐาน จังหวัดนครสวรรค์

THE 2017 INDUSTRIAL CENSUS  
BASIC INFORMATION ; NAKHON SAWAN PROVINCE



สำนักงานสถิติแห่งชาติ

สำนักงานสถิติแห่งชาติ  
กระทรวงดิจิทัลเพื่อเศรษฐกิจและสังคม  
NATIONAL STATISTICAL OFFICE  
MINISTRY OF DIGITAL ECONOMY AND SOCIETY

สำมะโนอุตสาหกรรม พ.ศ. 2560

ข้อมูลพื้นฐาน

จังหวัดนครสวรรค์

THE 2017 INDUSTRIAL CENSUS

BASIC INFORMATION

NAKHON SAWAN PROVINCE



สำนักงานสถิติแห่งชาติ

กระทรวงดิจิทัลเพื่อเศรษฐกิจและสังคม

NATIONAL STATISTICAL OFFICE

MINISTRY OF DIGITAL ECONOMY AND SOCIETY

**หน่วยงานเจ้าของเรื่อง** สำนักงานสถิติจังหวัดนครสวรรค์  
โทรศัพท์ 0 5680 3579  
โทรสาร 0 56803580  
ไปรษณีย์อิเล็กทรอนิกส์ nksawan@nso.go.th

**หน่วยงานที่เผยแพร่** สำนักสถิติพยากรณ์  
สำนักงานสถิติแห่งชาติ  
ศูนย์ราชการเฉลิมพระเกียรติ 80 พรรษาฯ  
อาคารรัฐประศาสนภักดี ชั้น 2  
ถนนแจ้งวัฒนะ เขตหลักสี่ กรุงเทพฯ 10210  
โทรศัพท์ 0 2141 7498  
โทรสาร 0 2143 8132  
ไปรษณีย์อิเล็กทรอนิกส์ binfopub@nso.go.th

**ปีที่จัดพิมพ์** 2560

**จัดพิมพ์โดย** ฐานวัชรระถายเอกสาร

## คำนำ

ภาคอุตสาหกรรมการผลิตนับเป็นกิจกรรมทางเศรษฐกิจสาขาหนึ่งที่มีความสำคัญในการขับเคลื่อนการเจริญเติบโตทางเศรษฐกิจของประเทศ ซึ่งปัจจุบันรัฐบาลมีนโยบายด้านการพัฒนาอุตสาหกรรมที่ส่งเสริมการนำเทคโนโลยีขั้นสูงและนวัตกรรมใหม่ๆ มาใช้ปรับปรุงประสิทธิภาพการผลิตเพื่อเป็นกลไกในการขับเคลื่อนเศรษฐกิจของประเทศไทยในระยะ 20 ปีข้างหน้าตามกรอบการพัฒนาประเทศไทย 4.0 สำนักงานสถิติแห่งชาติ เป็นหน่วยงานที่รับผิดชอบในการจัดเก็บรวบรวมข้อมูลทั้งด้านเศรษฐกิจและสังคมของประเทศตระหนักถึงความสำคัญดังกล่าว จึงได้จัดทำสำมะโนอุตสาหกรรมขึ้นเพื่อให้ประเทศมีข้อมูลสถิติพื้นฐานที่สำคัญทางด้านอุตสาหกรรมการผลิตอย่างต่อเนื่อง เพื่อภาครัฐและเอกชนใช้ในการกำหนดนโยบายและวางแผนพัฒนาด้านเศรษฐกิจและอุตสาหกรรมทั้งในระดับประเทศและระดับจังหวัดเพื่อเพิ่มศักยภาพในการแข่งขันในตลาดโลก

ในการจัดทำสำมะโนอุตสาหกรรม พ.ศ. 2560 ครั้งนี้ ได้กำหนดแผนการดำเนินงานเป็น 2 ขั้นตอน คือ ขั้นการเก็บรวบรวมข้อมูลพื้นฐานหรือการนับจดสถานประกอบการทุกประเภท ซึ่งดำเนินการในปี 2559 และขั้นการเก็บรวบรวมข้อมูลรายละเอียดหรือการแจงนับสถานประกอบการในอุตสาหกรรมการผลิตดำเนินการในปี 2560

รายงานฉบับนี้ เป็นรายงานผลในขั้นตอนการเก็บรวบรวมข้อมูลพื้นฐานหรือการนับจดสถานประกอบการในปี 2559 ซึ่งจัดจำแนกประเภทสถานประกอบการตามการจัดมาตรฐานอุตสาหกรรมประเทศไทยปี 2552 (Thailand Standard Industrial Classification: TSIC 2009) ได้แก่ สถานประกอบการที่ประกอบกิจกรรมเกี่ยวกับธุรกิจทางการค้า ธุรกิจทางการบริการ การผลิต การก่อสร้าง การขนส่งทางบก และสถานที่เก็บสินค้า กิจกรรมด้านข้อมูลข่าวสารและการสื่อสาร และโรงพยาบาลเอกชน ที่ตั้งอยู่ในจังหวัดนครสวรรค์

สำนักงานสถิติแห่งชาติ ขอขอบคุณผู้ประกอบการและผู้เกี่ยวข้องทุกฝ่ายที่ได้ให้ความร่วมมือในการให้ข้อมูล ซึ่งข้อมูลที่ได้จะเป็นประโยชน์สำหรับผู้ให้ข้อมูลทั้งภาครัฐบาลและภาคเอกชนต่อไป

## บทสรุปสำหรับผู้บริหาร

เนื่องจากบริบทของประเทศไทยมีการเปลี่ยนแปลงทั้งด้านเศรษฐกิจสังคมและการเมืองที่ส่งผลกระทบต่อภาคอุตสาหกรรมทำให้โครงสร้างการดำเนินธุรกิจและอุตสาหกรรมเปลี่ยนแปลงไป เช่น วิสาหกิจขนาดกลางและขนาดย่อม (SMEs) มีอัตราการขยายตัวเพิ่มขึ้น และมีธุรกิจทางการค้า การบริการ และอุตสาหกรรมใหม่ๆ เกิดขึ้น เป็นต้น ซึ่งถือเป็นกลไกที่สำคัญต่อการเจริญเติบโตของระบบเศรษฐกิจของประเทศ ดังนั้น ข้อมูลสถิติและสารสนเทศโครงสร้างชั้นพื้นฐานเกี่ยวกับการประกอบธุรกิจและอุตสาหกรรม จึงมีความสำคัญและจำเป็นสำหรับภาครัฐและเอกชนใช้ในการกำหนดนโยบายและวางแผนพัฒนาด้านเศรษฐกิจและอุตสาหกรรมทั้งในระดับประเทศและระดับท้องถิ่น เพื่อเพิ่มขีดความสามารถในการแข่งขันทางเศรษฐกิจในตลาดโลก

สำนักงานสถิติแห่งชาติ จัดทำสำมะโนอุตสาหกรรมทุก 10 ปี ตามข้อเสนอแนะขององค์การสหประชาชาติ และได้วางแผนเปลี่ยนเป็นจัดทำทุก 5 ปี เพื่อให้ประเทศไทยมีข้อมูลพื้นฐานที่สำคัญทางด้านอุตสาหกรรมการผลิตอย่างต่อเนื่อง เพื่อใช้ในการวิเคราะห์และติดตามสถานการณ์ด้านเศรษฐกิจของประเทศและภูมิภาค ซึ่งที่ผ่านมาสำนักงานสถิติแห่งชาติจัดทำสำมะโนอุตสาหกรรมมาแล้ว 4 ครั้ง ในปี 2507 ปี 2540 ปี 2550 และปี 2555 สำหรับปี 2560 เป็นการจัดทำสำมะโนอุตสาหกรรมครั้งที่ 5 ของประเทศไทย

ในการจัดทำสำมะโนอุตสาหกรรม พ.ศ. 2560 ได้กำหนดแผนการดำเนินงานเป็น 2 ขั้นตอนคือ ขั้นการเก็บรวบรวมข้อมูลพื้นฐานหรือการนับจุดสถานประกอบการ

ทุกประเภท ซึ่งดำเนินการในปี 2559 และขั้นการเก็บรวบรวมข้อมูลรายละเอียดหรือการแจงนับสถานประกอบการในอุตสาหกรรมการผลิต ดำเนินการในปี 2560

การนำเสนอผลสำมะโนในรายงานฉบับนี้เป็นผลจากขั้นการเก็บรวบรวมข้อมูลพื้นฐานหรือการนับจุด สถานประกอบการในปี 2559 ซึ่งจัดจำแนกประเภทสถานประกอบการตามการจัดประเภทมาตรฐานอุตสาหกรรมประเทศไทย ปี 2552 (Thailand Standard Industrial Classification : TSIC 2009) ได้แก่ ธุรกิจทางการค้า ธุรกิจทางการบริการ การผลิต การก่อสร้าง การขนส่งทางบกและสถานที่เก็บสินค้า กิจกรรมด้านข้อมูลข่าวสารและการสื่อสาร และกิจกรรมด้านโรงพยาบาลเอกชน ที่ตั้งอยู่ในจังหวัดนครสวรรค์ โดยดำเนินการเก็บรวบรวมข้อมูลสถานประกอบการในพื้นที่เขตเทศบาล ระหว่างเดือนพฤษภาคม - สิงหาคม 2559 และพื้นที่นอกเขตเทศบาลระหว่างเดือนตุลาคม - ธันวาคม 2559

ผลการเก็บรวบรวมข้อมูลพื้นฐานของสถานประกอบการในจังหวัดนครสวรรค์ พบว่ามีสถานประกอบการจำนวนทั้งสิ้น 31,528 แห่ง ในจำนวนนี้แยกเป็นสถานประกอบการที่เก็บรวบรวมรายการข้อมูลพื้นฐานในแบบสอบถามได้ครบถ้วน จำนวน 31,440 แห่ง และสถานประกอบการที่เก็บรวบรวมรายการข้อมูลได้เพียง ชื่อ ที่ตั้ง และประเภทธุรกิจ/อุตสาหกรรม จำนวน 88 แห่ง สำหรับข้อมูลที่น่าเสนอผลในรายงานฉบับนี้จะเป็นข้อมูลของสถานประกอบการที่เก็บรวบรวมข้อมูลพื้นฐานได้ครบถ้วนจำนวน 31,440 แห่ง เท่านั้น สรุปได้ดังนี้



ความหนาแน่นของสถานประกอบการ

จังหวัดนครสวรรค์

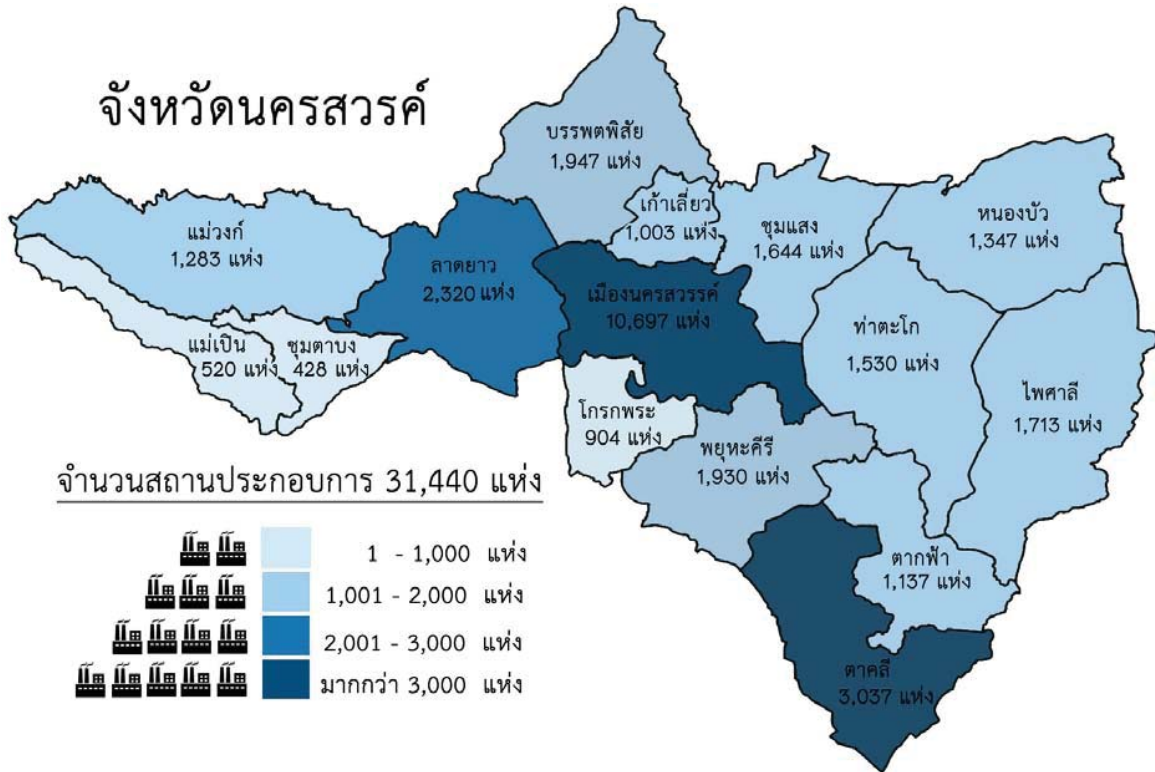

ความหนาแน่นของการจ้างงาน

จังหวัดนครสวรรค์

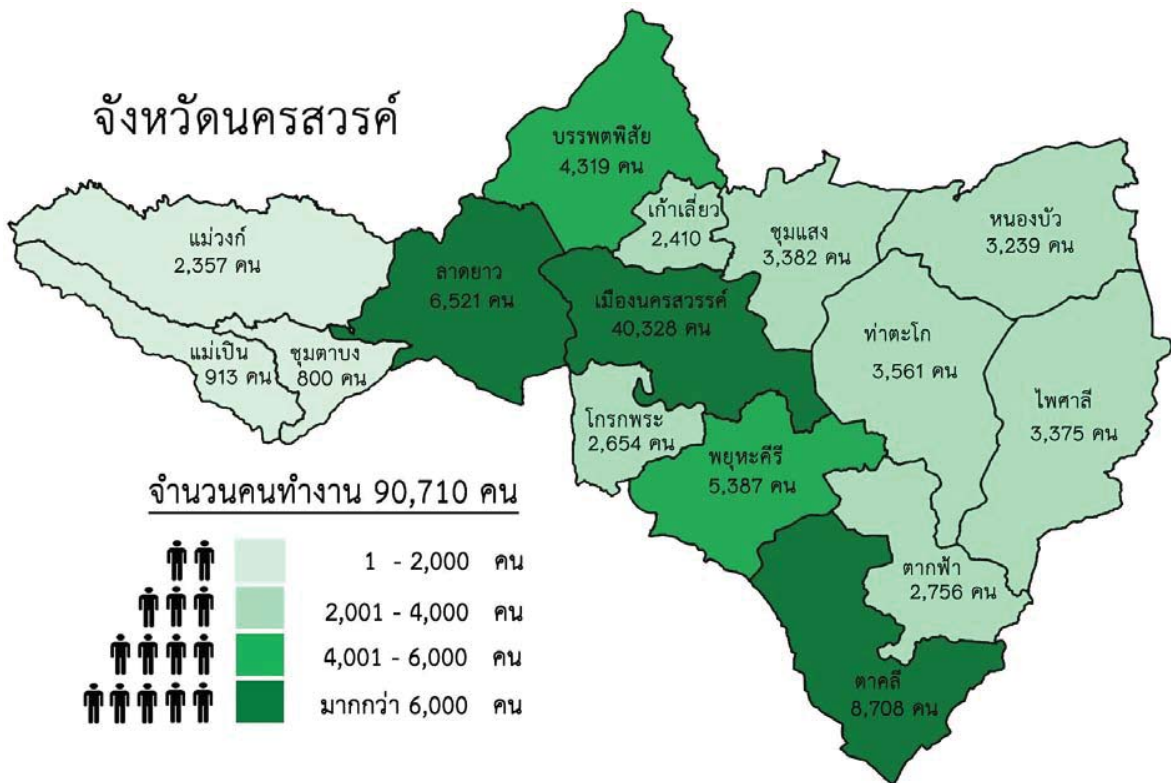

แผนภูมิ ก ร้อยละของสถานประกอบการ จำแนกตามกิจกรรมทางเศรษฐกิจ

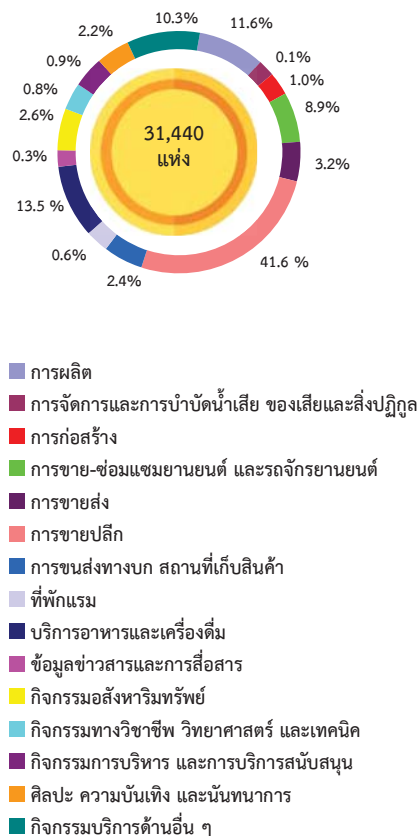

แผนภูมิ ข จำนวนสถานประกอบการ จำแนกตามขนาดของสถานประกอบการ (จำนวนคนทำงาน)

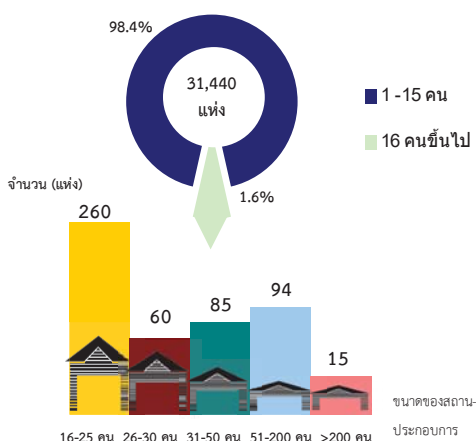

## 1. จำนวนสถานประกอบการ

เมื่อพิจารณาสถานประกอบการ จำแนกตามกิจกรรมทางเศรษฐกิจ พบว่า จากจำนวนสถานประกอบการทั้งสิ้น 31,440 แห่ง ส่วนใหญ่เป็นสถานประกอบการที่มีกิจกรรมทางเศรษฐกิจการขายปลีก จำนวน 13,093 แห่ง (ร้อยละ 41.6) รองลงมาเป็นธุรกิจการบริการอาหารและเครื่องดื่ม จำนวน 4,246 แห่ง (ร้อยละ 13.5) กิจกรรมการผลิต จำนวน 3,637 แห่ง (ร้อยละ 11.6) กิจกรรมทางการบริการ อื่นๆ จำนวน 3,202 แห่ง (ร้อยละ 10.2) การขาย ซ่อมแซมยานยนต์ และจักรยานยนต์ จำนวน 2,781 แห่ง (ร้อยละ 8.9) การขายส่ง จำนวน 999 แห่ง (ร้อยละ 3.2) กิจกรรมอสังหาริมทรัพย์ จำนวน 820 แห่ง (ร้อยละ 2.6) การขนส่งทางบก สถานที่เก็บสินค้า จำนวน 762 แห่ง (ร้อยละ 2.4) กิจกรรมศิลปะ ความบันเทิงและนันทนาการ จำนวน 686 แห่ง (ร้อยละ 2.2) การก่อสร้าง จำนวน 319 แห่ง (ร้อยละ 1.0) กิจกรรมการบริหาร และการบริการสนับสนุน จำนวน 295 แห่ง (ร้อยละ 0.9) กิจกรรมทางวิชาชีพ วิทยาศาสตร์ และเทคนิค จำนวน 256 แห่ง (ร้อยละ 0.8) ที่พักแรม จำนวน 204 แห่ง (ร้อยละ 0.7) และกิจกรรมอื่นๆ ร้อยละ 0.5 ตามลำดับ

## 2. ขนาดของสถานประกอบการ

เมื่อพิจารณาสถานประกอบการจำแนกตามขนาดของสถานประกอบการ พบว่า สถานประกอบการที่มีคนทำงาน 1-15 คน มีมากที่สุด ร้อยละ 98.4 ส่วนที่มีคนทำงาน 16 คนขึ้นไป ร้อยละ 1.6 ซึ่งประกอบด้วย คนทำงาน 16-25 คน จำนวน 260 แห่ง คนทำงาน 51-200 คน จำนวน 94 แห่ง คนทำงาน 31-50 คน จำนวน 85 แห่ง คนทำงาน 26-30 คน จำนวน 60 แห่ง และสถานประกอบการที่มีคนทำงานมากกว่า 200 คน จำนวน 15 แห่ง

แผนภูมิ ค จำนวนสถานประกอบการ จำแนกตามระยะเวลาการดำเนินงาน

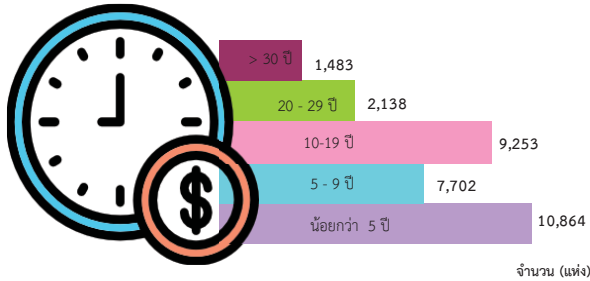

แผนภูมิ ง ร้อยละของสถานประกอบการ จำแนกตามรูปแบบการจัดตั้งตามกฎหมาย

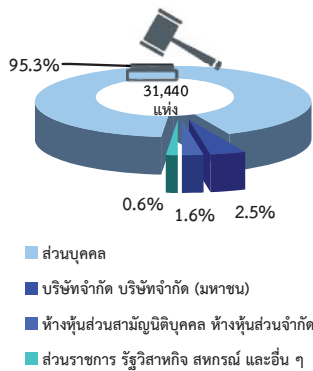

แผนภูมิ จ ร้อยละของสถานประกอบการ จำแนกตามรูปแบบการจัดตั้งทางเศรษฐกิจ

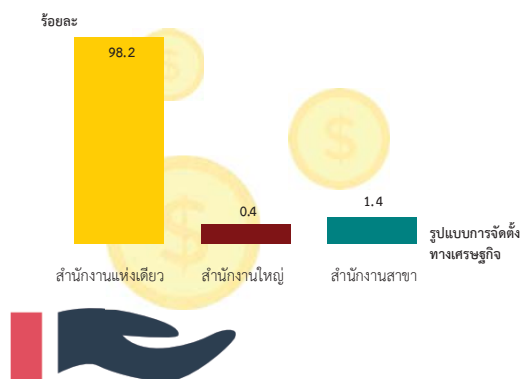

### 3. ระยะเวลาการดำเนินงาน

สำหรับระยะเวลาการดำเนินงาน พบว่าส่วนใหญ่เป็นสถานประกอบการที่ดำเนินการมาแล้วน้อยกว่า 5 ปี จำนวน 10,864 แห่ง (ร้อยละ 34.6) ดำเนินกิจการ 10-19 ปี จำนวน 9,253 แห่ง (ร้อยละ 29.4) ดำเนินกิจการ 5-9 ปี จำนวน 7,702 แห่ง (ร้อยละ 24.5) ดำเนินกิจการ 20-29 ปี จำนวน 2,138 แห่ง (ร้อยละ 6.8) และดำเนินการมากกว่า 30 ปี จำนวน 1,483 แห่ง (ร้อยละ 4.7)

### 4. รูปแบบการจัดตั้งตามกฎหมาย

เมื่อพิจารณาจำนวนสถานประกอบการตามรูปแบบการจัดตั้งตามกฎหมาย พบว่า สถานประกอบการส่วนใหญ่ของจังหวัดนครสวรรค์ มีรูปแบบการจัดตั้งตามกฎหมายประเภทส่วนบุคคล ร้อยละ 95.3 รองลงมา บริษัทจำกัด บริษัทจำกัด (มหาชน) ร้อยละ 2.5 ห้างหุ้นส่วนสามัญนิติบุคคล ห้างหุ้นส่วนจำกัด ร้อยละ 1.6 และส่วนราชการ รัฐวิสาหกิจ สหกรณ์ และอื่น ๆ ร้อยละ 0.6

### 5. รูปแบบการจัดตั้งทางเศรษฐกิจ

จำนวนสถานประกอบการตามรูปแบบการจัดตั้งทางเศรษฐกิจ พบว่า สถานประกอบการส่วนใหญ่มีรูปแบบการจัดตั้งทางเศรษฐกิจแบบสำนักงานแห่งเดียว ร้อยละ 98.2 รองลงมาคือ สถานประกอบการที่เป็นสำนักงานสาขา ร้อยละ 1.4 ส่วนสำนักงานใหญ่ มีเพียงร้อยละ 0.4



แผนภูมิ ฉ ร้อยละของสถานประกอบการ จำแนกตาม การมีต่างประเทศร่วมลงทุนหรือถือหุ้น

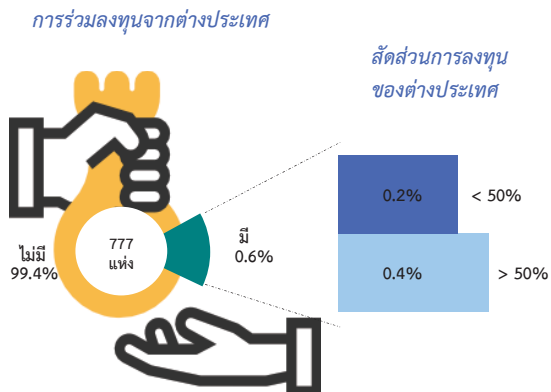

แผนภูมิ ช จำนวนคนทำงานและลูกจ้างของสถานประกอบการ จำแนกตามกิจกรรมทางเศรษฐกิจ

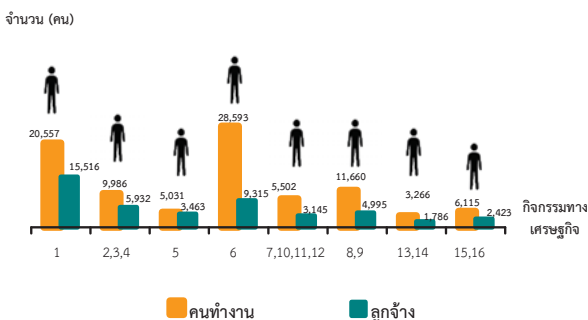

1. การผลิต
2. การจัดการและการบำบัดน้ำเสีย ของเสียและสิ่งปฏิกูล
3. การก่อสร้าง
4. การขาย-ซ่อมแซมยานยนต์ และรถจักรยานยนต์
5. การขายส่ง
6. การขายปลีก
7. การขนส่งทางบก สถานที่เก็บสินค้า
8. ที่พักแรม
9. บริการอาหารและเครื่องดื่ม
10. ข้อมูลข่าวสารและการสื่อสาร
11. กิจกรรมอสังหาริมทรัพย์
12. กิจกรรมทางวิชาชีพ วิทยาศาสตร์ และเทคนิค
13. กิจกรรมการบริหาร และการบริการสนับสนุน
14. ศิลปะ ความบันเทิง และนันทนาการ
15. กิจกรรมบริการด้านอื่น ๆ
16. กิจกรรมด้านโรงพยาบาลเอกชน

คนทำงาน หมายถึง เจ้าของกิจการหรือหุ้นส่วนที่ทำงานโดยไม่ได้รับค่าจ้าง เงินเดือน และลูกจ้าง

6. การมีต่างประเทศร่วมลงทุนหรือถือหุ้น

เมื่อพิจารณาจำนวนสถานประกอบการตามการ มีต่างประเทศร่วมลงทุนหรือถือหุ้น โดยพิจารณาเฉพาะ บริษัทจำกัด บริษัทจำกัด (มหาชน) ซึ่งจังหวัดนครสวรรค์ มีสถานประกอบการ 777 แห่ง ส่วนใหญ่ไม่มีต่างประเทศ ร่วมลงทุนหรือถือหุ้น ร้อยละ 99.4 ในขณะที่มีต่างประเทศ ร่วมลงทุนหรือถือหุ้น ร้อยละ 0.6 ซึ่งในจำนวนนี้ มีต่างประเทศร่วมลงทุนหรือถือหุ้น มากกว่า 50% ร้อยละ 0.4 และสัดส่วนการลงทุนน้อยกว่า 50% ร้อยละ 0.2

7. จำนวนคนทำงาน และลูกจ้าง

เมื่อพิจารณาด้านจำนวนคนทำงานในสถาน- ประกอบการ พบว่ามีจำนวนคนทำงานทั้งสิ้น 90,710 คน ซึ่งส่วนใหญ่เป็นกิจกรรมการขายปลีก จำนวน 28,593 คน (ร้อยละ 31.5) รองลงมากิจกรรมการผลิตจำนวน 20,557 คน (ร้อยละ 22.7) กิจกรรมที่พักแรม และ บริการอาหารและเครื่องดื่ม จำนวน 11,660 คน (ร้อยละ 12.9) กิจกรรมการจัดการและการบำบัด น้ำเสีย ของเสีย และสิ่งปฏิกูล การก่อสร้าง และการขายซ่อมแซมยานยนต์ และรถจักรยานยนต์ จำนวน 9,986 คน (ร้อยละ 11.0) ส่วนที่เหลือกระจายอยู่ในกิจกรรมอื่นๆ ต่ำกว่าร้อยละ 10.0

ส่วนจำนวนลูกจ้างในสถานประกอบการของ จังหวัดนครสวรรค์ มีจำนวนลูกจ้างทั้งสิ้น 46,575 คน ซึ่ง ส่วนใหญ่เป็นลูกจ้างกิจกรรมการผลิต จำนวน 15,156 คน (ร้อยละ 32.5) รองลงมาการขายปลีก จำนวน 9,315 คน (ร้อยละ 20.0) กิจกรรมการจัดการและการบำบัด น้ำเสีย ของเสียและสิ่งปฏิกูล การก่อสร้าง และการขาย- ซ่อมแซมยานยนต์ และรถจักรยานยนต์ จำนวน 5,932 คน (ร้อยละ 12.7) ที่พักแรม และบริการอาหารและ เครื่องดื่ม จำนวน 4,995 คน (ร้อยละ 20.0) กิจกรรมการ ขายส่ง จำนวน 3,463 คน (ร้อยละ 7.4) และกิจกรรม อื่นๆ นอกเหนือจากที่กล่าวข้างต้นต่ำกว่า ร้อยละ 5.0

ญ

แผนภูมิ ซ จำนวนคนทำงานและลูกจ้าง ของสถานประกอบการ  
จำแนกตามขนาดของสถานประกอบการ

(จำนวนคนทำงาน)

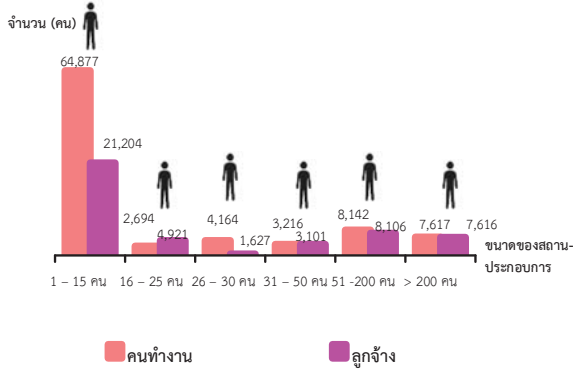

คนทำงาน หมายถึง เจ้าของกิจการหรือหุ้นส่วนที่ทำงานโดยไม่ได้รับค่าจ้าง  
เงินเดือน และลูกจ้าง

เมื่อพิจารณาด้านจำนวนคนทำงานจำแนกตามขนาดของสถานประกอบการ พบว่า จำนวนคนทำงานทั้งสิ้น 90,710 คน ใน 3 ลำดับแรก ส่วนใหญ่ทำงานในสถานประกอบการที่มีคนทำงาน 1-15 คนจำนวน 64,877 คน (ร้อยละ 71.5) รองลงมาเป็นที่ที่มีคนทำงาน 51-200 คน จำนวน 8,142 คน (ร้อยละ 9.0) และคนทำงานมากกว่า 200 คน จำนวน 7,617 คน (ร้อยละ 8.4) ตามลำดับ

เมื่อพิจารณาด้านจำนวนลูกจ้างจำแนกตามขนาดของสถานประกอบการ พบว่า มีจำนวนลูกจ้างทั้งสิ้น 46,575 คน ใน 3 ลำดับแรก ส่วนใหญ่เป็นลูกจ้างของสถานประกอบการ ที่มีคนทำงาน 1-15 คน จำนวน 21,204 คน (ร้อยละ 45.5) รองลงมาเป็นคนทำงาน 51-200 คน จำนวน 8,106 คน (ร้อยละ 17.4) และคนทำงานมากกว่า 200 คน จำนวน 7,616 คน (ร้อยละ 16.4) ตามลำดับ

แผนภูมิ ฅ ร้อยละของสถานประกอบการ ที่มีการใช้คอมพิวเตอร์/  
อินเทอร์เน็ต ในการดำเนินกิจการ

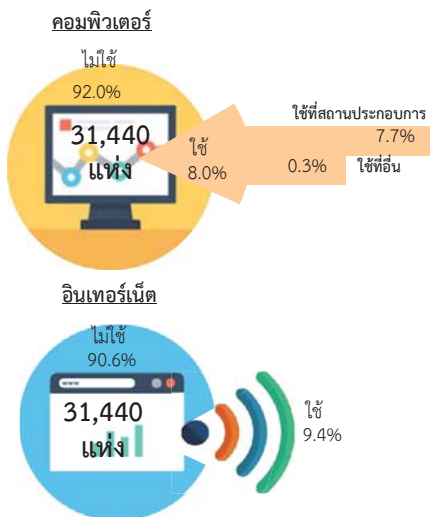

8. การใช้คอมพิวเตอร์/อินเทอร์เน็ต ในการดำเนินกิจการ

การใช้คอมพิวเตอร์ พบว่าสถานประกอบการส่วนใหญ่ ร้อยละ 92.0 ไม่มีการใช้การใช้คอมพิวเตอร์ในดำเนินกิจการ มีเพียงร้อยละ 8.0 เท่านั้นที่ใช้คอมพิวเตอร์ในกิจการ และพบว่าส่วนใหญ่จะใช้คอมพิวเตอร์ที่สถานประกอบการในการดำเนินกิจการ ร้อยละ 7.7 ส่วนที่เหลืออีกร้อยละ 0.3 ใช้ที่อื่น เช่น บ้าน อินเทอร์เน็ตคาเฟ่

การใช้อินเทอร์เน็ต พบว่าสถานประกอบการ ที่มีการใช้คอมพิวเตอร์ในการดำเนินการ จะมีการใช้อินเทอร์เน็ต เพียงร้อยละ 9.4

แผนภูมิ ร้อยละของสถานประกอบการที่มีการขายสินค้าทางอินเทอร์เน็ต จำแนกตามลักษณะการขายสินค้าผ่านทางอินเทอร์เน็ต

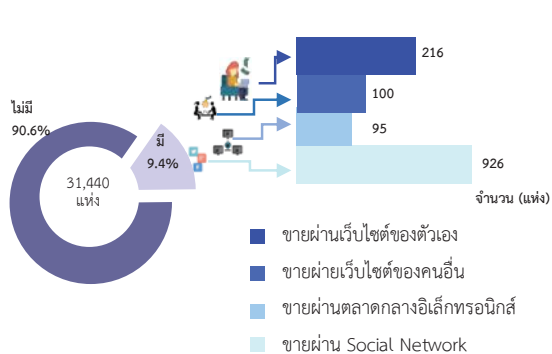

### 9. การใช้อินเทอร์เน็ตในการดำเนินกิจการและการขายสินค้าหรือบริการผ่านทางอินเทอร์เน็ต

เมื่อพิจารณาสถานประกอบการที่มีการขายสินค้าหรือบริการผ่านทางอินเทอร์เน็ต (e-commerce) พบว่า สถานประกอบการในจังหวัดนครสวรรค์ มีเพียงร้อยละ 9.4 ที่มีการขายสินค้าทางอินเทอร์เน็ต ส่วนใหญ่ขายสินค้าผ่าน Social Network (เช่น Facebook Line) 926 แห่ง รองลงมาขายผ่านเว็บไซต์ของตัวเอง 216 แห่ง ขายผ่านเว็บไซต์ของคนอื่น (เช่น การนำ Banner ไปวางบนหน้าเว็บไซต์อื่น) 100 แห่ง และขายผ่านตลาดกลางอิเล็กทรอนิกส์ (e-Marketplace) 95 แห่ง

แผนภูมิ ร้อยละของสถานประกอบการที่พักรแรม จำแนกตามลักษณะการให้บริการที่พักรแรม

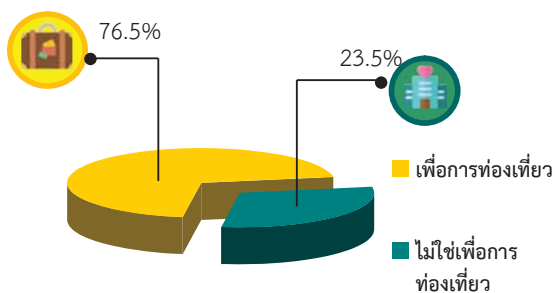

### 10. จำนวนสถานประกอบการที่พักรแรม

จากจำนวนสถานประกอบการที่พักรแรม ทั้งสิ้น 196 แห่ง พบว่า ลักษณะการให้บริการที่พักรแรมในจังหวัดนครสวรรค์เป็นการบริการที่พักรแรมเพื่อการท่องเที่ยว ร้อยละ 76.5 (เช่น พักผ่อน ติดต่อธุรกิจ ประชุม/สัมมนา เป็นต้น) ส่วนการให้บริการที่ไม่ใช่การเพื่อการท่องเที่ยว ร้อยละ 23.5

# สารบัญ

	หน้า
คำนำ	ค
บทสรุปสำหรับผู้บริหาร	จ
สารบัญตาราง	ฅ
<b>บทที่ 1</b>	<b>บทนำ</b>
	1.1 ความเป็นมา 1
	1.2 วัตถุประสงค์ 1
	1.3 ประโยชน์ที่คาดว่าจะได้รับ 1
<b>บทที่ 2</b>	<b>ระเบียบวิธีสถิติ</b>
	2.1 ประชากรเป้าหมาย 3
	2.2 เวลาอ้างอิง 3
	2.3 คำนียาม 3
	2.4 รายการข้อมูล 10
	2.5 การเก็บรวบรวมข้อมูล 10
	2.6 การประมวลผลข้อมูล 11
	2.7 การนำเสนอผลข้อมูล 11
<b>บทที่ 3</b>	<b>ผลการสำมะโน</b>
	3.1 จำนวนสถานประกอบการ 13
	3.2 กิจกรรมทางเศรษฐกิจ 14
	3.3 ขนาดของสถานประกอบการ 15
	3.4 รูปแบบการจัดตั้งตามกฎหมาย 15
	3.5 รูปแบบการจัดตั้งทางเศรษฐกิจ 15
	3.6 การมีต่างประเทศร่วมลงทุนหรือถือหุ้น 15
	3.7 คนทำงานและลูกจ้าง 17
	3.8 การเปรียบเทียบข้อมูลพื้นฐานของสถานประกอบการในระยะ 5 ปี ที่ผ่านมา 18
ภาคผนวก	21
ตารางสถิติ	23

## สารบัญตาราง

	หน้า
ตาราง 3.1 จำนวนและร้อยละของสถานประกอบการ จำแนกตามอำเภอ	13
ตาราง 3.2 จำนวนและร้อยละของสถานประกอบการ จำแนกตามกิจกรรมทางเศรษฐกิจ	14
ตาราง 3.3 จำนวนและร้อยละของสถานประกอบการ จำแนกตามลักษณะของสถานประกอบการ	15
ตาราง 3.4 จำนวนและร้อยละของสถานประกอบการ จำแนกตามกิจกรรมทางเศรษฐกิจ และขนาดของสถานประกอบการ (จำนวนคนทำงาน)	16
ตาราง 3.5 จำนวนและร้อยละของคนทำงานและลูกจ้าง จำแนกตามขนาดของสถานประกอบการและกิจกรรมทางเศรษฐกิจ	17
ตาราง 3.6 เปรียบเทียบจำนวนสถานประกอบการ ปี 2554 และปี 2559 จำแนกตามขนาดของสถานประกอบการและกิจกรรมทางเศรษฐกิจ	18
ตาราง 3.7 เปรียบเทียบจำนวนคนทำงาน ปี 2554 และปี 2559 จำแนกตามขนาดของสถานประกอบการและกิจกรรมทางเศรษฐกิจ	19

# บทที่ 1

## บทนำ

### 1.1 ความเป็นมา

สำนักงานสถิติแห่งชาติ ได้จัดทำสำมะโนอุตสาหกรรมทุก 10 ปี ตามข้อเสนอแนะขององค์การสหประชาชาติ เพื่อให้ประเทศมีข้อมูลพื้นฐานที่สำคัญทางด้านอุตสาหกรรมการผลิตมาอย่างต่อเนื่อง เนื่องจากความผันผวนของเศรษฐกิจโลกทำให้โครงสร้างการดำเนินธุรกิจและอุตสาหกรรมมีการเปลี่ยนแปลงรวดเร็วทำให้หน่วยงานหลักด้านเศรษฐกิจของประเทศ ได้แก่ สำนักงานเศรษฐกิจอุตสาหกรรม กระทรวงอุตสาหกรรม สำนักงานคณะกรรมการพัฒนาการเศรษฐกิจและสังคมแห่งชาติ ธนาคารแห่งประเทศไทย และกระทรวงพาณิชย์ มีความจำเป็นต้องใช้ข้อมูลที่ทันสมัยเพื่อใช้ในการวิเคราะห์ และติดตามสถานการณ์ด้านเศรษฐกิจของประเทศและภูมิภาค จึงขอให้สำนักงานสถิติแห่งชาติ จัดทำสำมะโนอุตสาหกรรมจากทุก 10 ปี เป็นจัดทำทุก 5 ปี ประกอบกับประเทศต่างๆ ส่วนใหญ่ได้มีการจัดทำสำมะโนด้านเศรษฐกิจทุก 5 ปี ในปี 2555 สำนักงานสถิติแห่งชาติได้วางแผนปรับการจัดทำสำมะโนอุตสาหกรรม เป็นประจำทุก 5 ปี โดยบูรณาการดำเนินการไปพร้อมกับสำมะโนธุรกิจทางการค้าและธุรกิจทางการบริการ ภายใต้ชื่อ "สำมะโนธุรกิจและอุตสาหกรรม" สำมะโนอุตสาหกรรมจัดทำมาแล้ว 4 ครั้ง ในปี 2507 ปี 2540 ปี 2550 และปี 2555 สำหรับในปี 2560 จะครบรอบ 5 ปี ในการจัดทำสำมะโนอุตสาหกรรมซึ่งนับเป็นครั้งที่ 5 ของประเทศไทย

สำหรับการจัดทำสำมะโนอุตสาหกรรม พ.ศ. 2560 ได้กำหนดแผนการดำเนินงานเป็น 2 ขั้นตอน คือ ขั้นการเก็บรวบรวมข้อมูลพื้นฐานหรือการนับจดสถานประกอบการทุกประเภท ดำเนินการในปี 2559 และขั้นการเก็บรวบรวมข้อมูลรายละเอียดหรือการแจงนับสถานประกอบการในอุตสาหกรรมการผลิตซึ่งดำเนินการในปี 2560

### 1.2 วัตถุประสงค์

1.2.1 เพื่อเก็บรวบรวมข้อมูลพื้นฐานที่แสดงให้เห็นโครงสร้าง และการกระจายตัวของสถานประกอบการประเภทต่างๆ เช่น สถานประกอบการธุรกิจทางการค้า ธุรกิจทางการบริการ อุตสาหกรรมการผลิต การก่อสร้าง การขนส่งทางบก สถานที่เก็บสินค้า กิจกรรมด้านข้อมูลข่าวสารและการสื่อสาร และโรงพยาบาลเอกชน เป็นต้น

1.2.2 เพื่อเก็บรวบรวมรายละเอียดการดำเนินงานของสถานประกอบการเกี่ยวกับจำนวนและขนาดของสถานประกอบการ ประเภทอุตสาหกรรม จำนวนคนทำงาน ลูกจ้าง ค่าตอบแทนแรงงาน ค่าใช้จ่ายในการผลิต และดำเนินงาน มูลค่าขายผลผลิตและรายรับส่วนเปลี่ยนแปลงของวัตถุดิบ และสินค้าคงเหลือ มูลค่าสินทรัพย์ถาวรของสถานประกอบการ และข้อมูลอื่น ๆ ที่เกี่ยวข้องกับอุตสาหกรรมการผลิต

### 1.3 ประโยชน์ที่คาดว่าจะได้รับ

ข้อมูลที่ได้จะเป็นประโยชน์สำหรับผู้ใช้อข้อมูลทั้งในภาครัฐและเอกชน ดังนี้

#### ภาครัฐ :

1.3.1 ใช้ในการวางแผนและกำหนดนโยบาย พัฒนาเศรษฐกิจด้านอุตสาหกรรมการผลิตทั้งในระดับประเทศและระดับท้องถิ่น เพื่อเสริมสร้างศักยภาพของอุตสาหกรรมให้สามารถแข่งขันได้ในเวทีการค้าโลก

1.3.2 ใช้ในการจัดทำดัชนีชี้วัดภาวะเศรษฐกิจและภาวะการดำเนินกิจการ เช่น ผลิตภัณฑ์มวลรวม ตารางปัจจัยการผลิตและผลผลิตของประเทศ สัดส่วนแรงงานในภาคการผลิต การบริการ เป็นต้น

1.3.3 ใช้ในการจัดทำแผนวิเคราะห์สถานการณ์ในการส่งเสริมวิสาหกิจขนาดกลางและขนาดย่อมของประเทศ



1.3.4 ใช้ประกอบการพิจารณากำหนดนโยบาย ออกกฎหมายและมาตรการต่างๆ เพื่อส่งเสริมและกำหนดทิศทางการประกอบธุรกิจทางการค้า ธุรกิจทางการบริการ และอุตสาหกรรมการผลิต ให้เป็นไปตามแนวนโยบายที่กำหนดไว้

1.3.5 เป็นข้อมูลพื้นฐานในการวางแผนจัดทาโครงสร้างพื้นฐาน (Infrastructure) เพื่อสนับสนุนอุตสาหกรรมการผลิตของประเทศ

1.3.6 ใช้ในการพัฒนาระบบข้อมูลเพื่อการวางแผนเตือนภัยทางเศรษฐกิจและสังคม

1.3.7 ใช้ประโยชน์ในทางสถิติเพื่อจัดทำกรอบตัวอย่าง สำหรับการเก็บรวบรวมข้อมูลจากสถานประกอบการของหน่วยสถิติต่างๆ

#### ภาคเอกชน :

1.3.8 ผู้ประกอบการใช้ข้อมูลพื้นฐานและข้อมูลการค้าเนนกิจการ เป็นเครื่องมือสำหรับการวิเคราะห์สถานการณ์ด้านเศรษฐกิจ รวมทั้งการวางแผนตัดสินใจเกี่ยวกับการลงทุนขยายกิจการ/สาขา บริหารและควบคุมการค้าเนนกิจการในด้านต่างๆ ให้มีประสิทธิภาพยิ่งขึ้น

1.3.9 ใช้ข้อมูลเป็นมาตรฐานเพื่อเปรียบเทียบผลการดำเนินงานของตนเองกับกิจการอื่นๆ ในอุตสาหกรรมประเภทเดียวกัน หรือขนาดต่างๆ

1.3.10 สำหรับนักวิชาการ นักวิจัย และสถาบันการศึกษา นำไปศึกษาวิเคราะห์ต่อยอดสร้างนวัตกรรม เพื่อสนับสนุน ส่งเสริม และพัฒนาธุรกิจทางการค้า ธุรกิจทางการบริการ และอุตสาหกรรมการผลิตที่อยู่ในความสนใจ และเรื่องต่างๆ ที่เกี่ยวข้อง

## บทที่ 2 ระเบียบวิธีสถิติ

### 2.1 ประชากรเป้าหมาย

การสำมะโนอุตสาหกรรม พ.ศ. 2560 ขึ้นการเก็บรวบรวมข้อมูลพื้นฐานของสถานประกอบการ คัมรวมสถานประกอบการทั่วประเทศที่ประกอบกิจกรรมทางเศรษฐกิจตามการจัดประเภทมาตรฐานอุตสาหกรรมประเทศไทย ปี 2552 (Thailand Standard Industrial Classification: TSIC-2009) ดังนี้

- ธุรกิจทางการค้าและธุรกิจทางการบริการ
- การผลิต
- การก่อสร้าง
- การขนส่งทางบก และสถานที่เก็บสินค้า
- กิจกรรมด้านข้อมูลข่าวสารและการสื่อสาร
- โรงพยาบาลเอกชน

**ไม่รวม :** แผงลอยในตลาด แผงลอยและหาบเร่ และแผงลอยในศูนย์การค้า

### 2.2 เวลาอ้างอิง

ข้อมูลพื้นฐานเกี่ยวกับจำนวนและลักษณะต่าง ๆ ของสถานประกอบการที่เก็บรวบรวม เป็นข้อมูลของสถานประกอบการที่ดำเนินกิจการในปี 2559

### 2.3 คำนิยาม

**2.3.1 สถานประกอบการ** หมายถึง สถานที่หรือบางส่วนของสถานที่ที่มีที่ตั้งที่แน่นอน และมีการดำเนินกิจกรรมทางเศรษฐกิจไม่ว่ากิจกรรมนั้นจะดำเนินงานโดยบุคคลที่เป็นเจ้าของหรือควบคุมกิจการโดยนิติบุคคลก็ตาม

**2.3.2 กิจกรรมทางเศรษฐกิจ** การจัดทำสำมะโนอุตสาหกรรม พ.ศ. 2560 ได้จัดจำแนกสถานประกอบการ ตามการดำเนินกิจกรรมทางเศรษฐกิจตาม การจัดประเภทมาตรฐานอุตสาหกรรมประเทศไทย ปี 2552 (Thailand Standard Industrial Classification: TSIC-2009) ดังนี้

#### 1) การผลิต (หมวดย่อย 10 - 33) ได้แก่

- การเปลี่ยนรูปวัตถุดิบให้เป็นผลิตภัณฑ์ชนิดใหม่ด้วยเครื่องจักรกลหรือเคมีภัณฑ์ โดยไม่คำนึงถึงว่างานนั้นทำด้วยเครื่องจักรหรือด้วยมือหรือทำในโรงงาน โรงซ่อม หรือเคหะสถาน หรือผลิตภัณฑ์นั้นจะนำมาขายส่งหรือขายปลีกก็ตาม การประกอบชิ้นส่วนของผลิตภัณฑ์ที่ผลิตขึ้นนับว่าเป็นการผลิตด้วย รวมถึงการประกอบชิ้นส่วนของผลิตภัณฑ์จากส่วนประกอบไม่ว่าจะได้จากที่ผลิตขึ้นเองหรือซื้อมา

- การนำของเสียกลับมาใช้ใหม่ เช่น การแปรรูปของเสีย (การนำวัสดุที่ใช้แล้วกลับมาใช้ใหม่) ซึ่งรวมถึงการเปลี่ยนแปลงทางกายภาพหรือทางเคมีแต่ไม่ถือว่าเป็นส่วนหนึ่งของการผลิต วัตถุประสงค์หลักของกิจกรรมเหล่านี้ คือการบำบัดหรือการแปรรูปของเสีย

#### 2) การจัดการและการบำบัดน้ำเสีย ของเสียและสิ่งปฏิกูล (หมวดย่อย 37 - 39) ได้แก่

- การดำเนินการของระบบท่อระบายของเสียหรือการบำบัดสิ่งปฏิกูล โดยการเก็บกักการบำบัด และการกำจัดน้ำเสียและสิ่งปฏิกูล

- การเก็บ การบำบัด การกำจัดและการขนย้ายของเสียจากชุมชนหรืออุตสาหกรรม รวมถึงการดำเนินการเพื่อนำของเสียกลับมาใช้ใหม่ (เช่น การคั้วสดุที่สามารถนำกลับมาใช้ใหม่ได้จากขยะ)

- การบริการบำบัด เช่น การทำความสะอาดอาคารและสถานที่ พื้นดิน น้ำบนพื้นผิวดิน หรือน้ำใต้ดินที่มีสิ่งปนเปื้อน

#### 3) การก่อสร้าง (หมวดย่อย 41 - 43) ได้แก่

- กิจกรรมการก่อสร้างทั่วไป และการก่อสร้างเฉพาะทางสำหรับอาคารและงานวิศวกรรมโยธารวมถึงการก่อสร้างใหม่ การซ่อมแซม การต่อเติม และการดัดแปลง และการรื้อทำลายอาคาร การสร้าง

โดยประกอบขึ้นส่วนอาคารหรือสิ่งก่อสร้างสำเร็จรูป ณ สถานที่ก่อสร้าง และการก่อสร้างอาคารที่มีลักษณะชั่วคราว หรือสิ่งก่อสร้างด้านวิศวกรรมโยธา อุตสาหกรรมการก่อสร้าง ประกอบด้วยสถานประกอบการที่ดำเนินกิจการดังต่อไปนี้

- การก่อสร้างอาคาร ทั้งที่เป็นที่อยู่อาศัยและไม่ใช่ที่อยู่อาศัย เช่น บ้านเดี่ยว บ้านอยู่อาศัยแบบหลายครอบครัว อาคารสูง การปรับปรุงอาคาร/สิ่งก่อสร้างเพื่ออยู่อาศัย การประกอบอาคารเพื่ออยู่อาศัยสำเร็จรูป ณ สถานที่ก่อสร้าง โรงงาน โรงพยาบาล โรงเรียน โรงแรม ร้านค้า อาคารสำนักงาน ห้างสรรพสินค้า โรงจอดรถ โกดังสินค้า โรงยิม ฯลฯ

- งานวิศวกรรมโยธา เช่น ทางหลวง ถนน สะพาน อุโมงค์ ทางรถไฟ สนามบิน ท่าเรือ และโครงการทางน้ำ ระบบชลประทาน ระบบระบายน้ำ สิ่งอำนวยความสะดวกทางอุตสาหกรรม ท่อส่งและสายไฟฟ้า สนามกีฬา ซึ่งหมายรวมทั้งการก่อสร้างใหม่ การต่อเติม ดัดแปลง และซ่อมแซมด้วย

- งานก่อสร้างเฉพาะทาง เช่น ส่วนประกอบของอาคารและงานวิศวกรรมโยธา โดยไม่ได้รับผิดชอบโครงการทั้งหมด งานตอกเสาเข็ม งานฐานราก งานโครงสร้าง งานคอนกรีต งานก่ออิฐ งานก่อหิน งานนั่งร้าน งานมุงหลังคา ติดตั้งลิฟต์ บันไดเลื่อน การรื้อถอน การติดตั้งกระจก การฉาบปูน การทาสี ตกแต่งอาคาร การติดตั้งและปูพื้นด้วยวัสดุต่าง ๆ การขัดพื้น ฯลฯ

#### 4) การขาย - ซ่อมแซมยานยนต์และรถจักรยานยนต์ (หมวดย่อย 45) ได้แก่

การดำเนินกิจกรรมทั้งหมด (ยกเว้นการผลิตและการให้เช่า) ที่เกี่ยวข้องกับยานยนต์และจักรยานยนต์ รวมถึงรถบรรทุก เช่น การขายส่งและขายปลีกยานยนต์ รถจักรยานยนต์ทั้งใหม่และที่ใช้แล้ว รวมทั้งการบำรุงรักษาและการซ่อมแซม การขายอะไหล่ และชิ้นส่วนอุปกรณ์

สำหรับยานยนต์และจักรยานยนต์การดำเนินกิจการที่เกี่ยวข้องกับตัวแทนขายส่งหรือขายปลีกยานยนต์ รวมถึง การล้าง การขัดเงายานยนต์ อยู่ซ่อมรถยนต์ ฯลฯ

#### 5) การขายส่ง (หมวดย่อย 46) ได้แก่

- การขายส่งที่ดำเนินงานด้วยตนเอง หรือทำโดยได้รับค่าตอบแทนหรือตามสัญญาจ้าง (การขายเพื่อค่าคอมมิชชั่น/ค่านายหน้า) ซึ่งเกี่ยวกับการขายส่งภายในประเทศและระหว่างประเทศ (นำเข้า/ส่งออก)

- การขายส่ง คือ การขายต่อ (การขายสินค้าที่ไม่มีการเปลี่ยนแปลงสภาพสินค้า) สินค้าใหม่และที่ใช้แล้วให้แก่ผู้ขายปลีกหรือการค้าแบบธุรกิจสู่ธุรกิจ เช่น ขายให้กับผู้ใช้ในงานอุตสาหกรรม พาณิชยกรรม สถาบัน หรือผู้ใช้งานในวิชาชีพ หรือขายต่อให้กับผู้ขายส่งรายอื่นๆ หรือบุคคล/บริษัทที่ทำหน้าที่ตัวแทนหรือนายหน้าซื้อขายสินค้า ประเภทของธุรกิจที่สำคัญ ได้แก่ พ่อค้าขายส่ง คือ ผู้ขายส่งที่ดำเนินกิจการซื้อและขายสินค้าของตนเอง เช่น พ่อค้าขายส่ง ผู้แทนจำหน่ายสินค้าอุตสาหกรรม ผู้ส่งสินค้าออก ผู้นำเข้าสินค้า และการรวมกลุ่มสหกรณ์เพื่อซื้อสินค้า สาขาและสำนักงานขาย (ไม่ใช่ร้านค้าปลีก) ซึ่งมีหน่วยผลิตหรือเหมืองแร่ (ที่แยกตัวออกมาต่างหาก) เป็นผู้ควบคุมดูแล โดยมีวัตถุประสงค์เพื่อการจำหน่ายสินค้า และแทบจะไม่เคยส่งสินค้าเพื่อให้โรงงานหรือแหล่งผลิตส่งสินค้าให้โดยตรง ทั้งนี้รวมถึงนายหน้าซื้อขายสินค้า การขายเพื่อนายหน้าและตัวแทนจำหน่าย และกลุ่มผู้ประกอบการ ผู้ซื้อและกลุ่มสหกรณ์ซึ่งดำเนินการเกี่ยวกับการจำหน่ายผลิตภัณฑ์เกษตรออกสู่ตลาด ผู้ขายส่งมักทำการรวบรวมสินค้าในปริมาณมากมาคัดแยกขนาดและคัดคุณภาพสินค้า นำสินค้ามาจัดแบ่งและทำการบรรจุหีบห่อใหม่เพื่อจำหน่ายต่อ เช่น ร้านขายยาที่ดำเนินกิจกรรมเก็บสินค้า แข่เย็น จัดส่ง และจัดวางสินค้า ทำการส่งเสริมการขายให้แก่ลูกค้าและออกแบบฉลาก

6) ขยายปลีก (หมวดย่อย 47) ไม่รวม หมูใหญ่ 478 แผงลอยและกิจกรรม 47999 เรขายสินค้า ได้แก่

- การนำสินค้าใหม่และสินค้าใช้แล้วมาขายต่อให้แก่ประชาชนทั่วไป (สินค้าที่นำมาขายไม่เปลี่ยนแปลงสภาพ) เพื่อการบริโภคหรือใช้ประโยชน์ส่วนบุคคลหรือครัวเรือน โดยขายสินค้าผ่านทางช่องทางการจำหน่ายต่างๆ เช่น ร้านค้า ห้างสรรพสินค้า สหกรณ์ผู้บริโภค ฯลฯ

7) การขนส่งทางบก และสถานที่เก็บสินค้า (หมวดย่อย 49 และ 52) ได้แก่

- หมวดย่อย 49 ในกิจกรรมรหัส 49201 49202 49203 49204 49209 49310 49329 49331 49332 49333 49334 และกิจกรรม 49339 ได้แก่การขนส่งผู้โดยสารทางบกอื่นๆ ที่มีตารางเวลา และที่ไม่มีตารางเวลารวมถึงการขนส่งสินค้าทางถนน

- หมวดย่อย 52 ในกิจกรรมรหัส 52101 52102 52109 และ 52291 ได้แก่ การดำเนินการเกี่ยวกับสิ่งอำนวยความสะดวกในการเก็บสินค้าทุกชนิดและสถานที่เก็บสินค้าทุกประเภท เช่น การดำเนินงานของไซโลเก็บธัญพืช สถานที่เก็บสินค้าแช่เย็น แท็งก์เก็บสินค้า สินค้าประเภทเฟอร์นิเจอร์ รถยนต์ ไม้ซุง ก๊าซและน้ำมัน สารเคมี สิ่งทอ อาหารและผลิตภัณฑ์ทางการเกษตร ฯลฯ ทั้งนี้รวมถึงการเก็บสินค้าในเขตการค้าระหว่างประเทศด้วย

8) ที่พักแรม (หมวดย่อย 55) ได้แก่

- การบริการที่พักแรมชั่วคราว/ระยะสั้นแก่นักเดินทางและนักท่องเที่ยว รวมถึงการบริการ ที่พักแรมสำหรับนักเรียน/นักศึกษา พนักงาน และบุคคลอื่นที่คล้ายกัน ซึ่งบางแห่งอาจแบ่งให้บริการเฉพาะที่พัก ขณะที่บางแห่งให้บริการทั้งที่พัก อาหาร และ/หรือสิ่งอำนวยความสะดวกเพื่อนันทนาการ เช่น โรงแรม โมเต็ล หอพัก ห้องพักภายในบ้าน เกสต์เฮาส์ ที่พักแรมเยาวชน ที่พักชั่วคราว เป็นต้น

9) บริการด้านอาหารและเครื่องดื่ม (หมวดย่อย 56) ไม่รวมกิจกรรม 56102 56103 56303 และ 56304 ได้แก่

- กิจกรรมการขายอาหารและเครื่องดื่มที่จัดเตรียมไว้พร้อมที่จะบริโภคได้ทันที ไม่ว่าจะเป็นร้านอาหารทั่วไป ร้านอาหารแบบบริการตนเอง เช่น ภัตตาคาร คาเฟ่ สถานที่บริการขายอาหารกลางวันและร้านขายเครื่องดื่ม เป็นต้น

10) ข้อมูลข่าวสาร คอมพิวเตอร์ และการสื่อสาร (หมวดย่อย 58 – 63) ได้แก่

- กิจกรรมการจัดจำหน่ายหรือเผยแพร่หนังสือ โบรชัวร์ ใบปลิว พจนานุกรม สารานุกรม แผนที่โลก แผนที่และแผนภูมิ การจัดพิมพ์จำหน่ายหรือเผยแพร่หนังสือพิมพ์ วารสาร และนิตยสาร นามานุกรม รายชื่อและที่อยู่ทางไปรษณีย์ของผู้ที่ได้รับข้อมูลข่าวสารหรือโฆษณาเป็นประจำ รวมถึงการจัดทำซอฟต์แวร์สำเร็จรูป

- กิจกรรมการผลิตภาพยนตร์ทั้งที่ฉายและไม่ได้ฉายในโรงภาพยนตร์ ไม่ว่าจะบนที่กลบบนแผ่นฟิล์ม เทปวีดิทัศน์ หรือดิสก์ เพื่อที่จะนำไปฉายในโรงภาพยนตร์หรือเพื่อออกอากาศทางโทรทัศน์ กิจกรรมสนับสนุน เช่น การลำดับภาพยนตร์ การตัดต่อ ภาพยนตร์ การพากย์ภาพยนตร์ ฯลฯ การเผยแพร่/จำหน่ายภาพยนตร์ให้แก่อุตสาหกรรมอื่นๆ การฉายภาพยนตร์ รวมถึงการซื้อและขายสิทธิ์การเผยแพร่/จำหน่ายภาพยนตร์

- กิจกรรมการสร้างสรรค์เนื้อหาและการได้มาของสิทธิ์ในการเผยแพร่และการแพร่ภาพกระจายเสียงทางวิทยุ โทรทัศน์ออกอากาศและการจัดผังรายการทางวิทยุและโทรทัศน์ ตามรายการบันเทิง รายการข่าว รายการสนทนาและที่คล้ายกัน การแพร่ภาพกระจายเสียงข้อมูลร่วมกันทั้งทางวิทยุหรือโทรทัศน์ผ่านทางเทคโนโลยีต่างๆ เช่น ทางอากาศ ทางดาวเทียม ทางเครือข่ายเคเบิล หรือทางอินเทอร์เน็ต รวมถึงการผลิตรายการ (ที่มีรูปแบบรายการที่ค่อนข้างจำกัด เช่น รายการข่าว รายการกีฬา รายการเพื่อการศึกษา หรือรายการ

สำหรับเยาวชน) เพื่อให้บุคคลที่สามนำรายการดังกล่าวไปแพร่ภาพกระจายเสียงให้แก่ลูกค้าเฉพาะกลุ่ม ซึ่งเป็นผู้บอกรับเป็นสมาชิกหรือเสียค่าธรรมเนียมเข้าชม

- กิจกรรมโทรคมนาคมและบริการที่เกี่ยวข้อง เช่น การส่งสัญญาณเสียงพูด ข้อมูลข้อความ เสียง และภาพ ระบบการส่งสัญญาณ อาจดำเนินการโดยใช้เทคโนโลยีอย่างใดอย่างหนึ่งหรือหลายอย่างประกอบกัน โดยไม่เกี่ยวข้องกัน ส่วนของการผลิตข้อมูล

- กิจกรรมการบริการความรู้ความชำนาญทางด้านเทคโนโลยีสารสนเทศ เช่น การเขียน การแก้ไข การทดสอบ การให้ความช่วยเหลือและแก้ไขปัญหาทางด้านซอฟต์แวร์ การวางแผนและการออกแบบระบบคอมพิวเตอร์ ซึ่งประกอบด้วยส่วนของฮาร์ดแวร์ ซอฟต์แวร์ และเทคโนโลยีการสื่อสารรวมเข้าด้วยกัน การจัดการและดำเนินการเกี่ยวกับระบบคอมพิวเตอร์ ณ สถานที่ของลูกค้า และ/หรือ สิ่งอำนวยความสะดวกในการประมวลผลข้อมูล และกิจกรรมด้านวิชาชีพและเทคนิคทางด้านคอมพิวเตอร์อื่นๆ

- กิจกรรมเว็บท่า กิจกรรมการประมวลผลข้อมูล การจัดการและการให้เข้าพื้นที่บนเครื่อง แม่ข่าย (web hosting) รวมถึงกิจกรรมอื่นๆ ที่มีวัตถุประสงค์เพื่อการบริการข้อมูลเป็นหลัก

#### 11) กิจกรรมอสังหาริมทรัพย์ (หมวดย่อย 68) ได้แก่

- การซื้อหรือการขายอสังหาริมทรัพย์ การให้เช่าอสังหาริมทรัพย์ การบริการอสังหาริมทรัพย์ อื่นๆ เช่น การประเมินราคาอสังหาริมทรัพย์ หรือทำหน้าที่เป็นผู้จัดการดูแลผลประโยชน์ของคู่สัญญา (escrow agent) ด้านอสังหาริมทรัพย์ อาจดำเนินการโดยมีอสังหาริมทรัพย์เป็นของตนเองหรือเช่าจากผู้อื่นก็ได้ และอาจดำเนินการโดยได้รับค่าตอบแทนหรือสัญญาจ้าง รวมถึงการพัฒนาโครงการก่อสร้างของตนเองเพื่อให้เข้าพื้นที่

#### 12) กิจกรรมทางวิชาชีพ วิทยาศาสตร์ และเทคนิค (หมวดย่อย 69 - 74) ได้แก่

- การให้คำปรึกษาและการเป็นตัวแทน ในกิจกรรมด้านกฎหมาย คดีแพ่ง คดีอาญาหรือข้อพิพาทด้านแรงงาน รวมถึงการเตรียมเอกสารทางกฎหมาย การตรวจสอบบัญชี การเตรียมงบการเงินและการทำบัญชี

- การให้คำปรึกษาและให้ความช่วยเหลือแก่ธุรกิจและองค์กรอื่นๆ ทางด้านการบริหารจัดการ เช่น การวางแผนกลยุทธ์และองค์การ การวางแผนทางการเงินและการจัดทำงบประมาณ เป้าหมายและนโยบายทางการตลาด การกำหนดนโยบายภารกิจ แผนงานด้านทรัพยากรมนุษย์ การจัดตารางการผลิตและจัดทำแผนควบคุม รวมถึงการควบคุมดูแลและบริหารจัดการหน่วยอื่นๆ ของบริษัท

- การบริหารด้านสถาปัตยกรรม วิศวกรรม การจัดทำแบบแปลน การตรวจสอบอาคาร การสำรวจและการทำแผนที่ รวมถึงการบริการทดสอบทางกายภาพ ทางเคมี และการทดสอบเพื่อการวิเคราะห์ด้านอื่นๆ

- กิจกรรมการวิจัยพื้นฐาน เป็นการศึกษาในเชิงทฤษฎีหรือเชิงทดลอง การวิจัยประยุกต์ เป็นการศึกษาหาความรู้ใหม่ๆ และการทดลองเชิงพัฒนา เป็นการศึกษาอย่างมีระบบ ซึ่งเป็นการวิจัยและการพัฒนา การทดลองทางด้านวิทยาศาสตร์ธรรมชาติ วิศวกรรมสังคมศาสตร์ และมนุษยศาสตร์

- การสร้างสรรค์งานโฆษณาและการกำหนดรูปแบบงานโฆษณาในนิตยสาร หนังสือ วิทยุ โทรทัศน์ หรือสื่อโฆษณาอื่นๆ รวมถึงการออกแบบโครงสร้างและสถานที่จัดแสดงโฆษณา

- การให้ บริการ ด้าน วิชา ชีพ วิทยาศาสตร์ และเทคนิค อื่นๆ เช่น การตกแต่งภายในการออกแบบผลิตภัณฑ์ทางอุตสาหกรรม การถ่ายภาพ การแปลเอกสารและล่าม การบริการให้คำปรึกษาด้านสิ่งแวดล้อม ฯลฯ

### 13) กิจกรรมการบริหาร และการบริการ สนับสนุน (หมวดย่อย 77 - 82) ได้แก่

- กิจกรรมการให้เช่า มี 4 หมู่ใหญ่ คือ การให้เช่ายานยนต์ อุปกรณ์เพื่อการกีฬาและ นันทนาการ เครื่องอุปกรณ์การขนส่ง เครื่องจักร และเครื่องอุปกรณ์อื่นๆ ของใช้ส่วนบุคคลและ ของใช้ในครัวเรือน

- กิจกรรมการจ้างงาน ตัวแทนจัดหางาน คัดเลือกนักแสดงภาพยนตร์ โทรทัศน์ และการแสดงอื่น ๆ

- กิจกรรมของตัวแทนการท่องเที่ยว การบริการสำรอง และกิจกรรม มีคเคเทศก์ กิจกรรมการขายตั๋วเข้าชมภาพยนตร์ การแสดงละคร คอนเสิร์ตและการแข่งขันกีฬา

- การบริการระบบรักษาความปลอดภัย บริการยาม และการสืบสวน

- การบริการสนับสนุนทั่วไป เช่น การทำความสะอาดภายในและภายนอกอาคารทุก ประเภท เครื่องจักรอุตสาหกรรม รถไฟ รถโดยสาร เครื่องบิน ฯลฯ ตลอดจนการ ให้บริการออกแบบภูมิทัศน์

- การบริการด้านบริหาร สนับสนุนการ ดำเนินงานของสำนักงานและกิจกรรมอื่นๆ ที่ สนับสนุนทางธุรกิจ เช่นการจัดประชุมและการ สัมมนา การแสดงสินค้า กิจกรรมของตัวแทน จัดเก็บเงิน การบริการข้อมูลเครดิต การบรรจุ หีบห่อ กิจกรรมศูนย์บริการลูกค้าทางโทรศัพท์ (call centre) การให้เช่า ตู้เก็บเอกสารส่วนตัว (mailbox)

### 14) ศิลปะ ความบันเทิง และนันทนาการ (หมวดย่อย 90 - 93) ได้แก่

- กิจกรรมการสร้างสรรคศิลปะ เช่น จิตรกร ช่างปั้น ช่างแกะสลัก ช่างทำพิมพ์ นักเขียน/นักหนังสือพิมพ์อิสระทุกสาขา การ แสดงละครเวที คอนเสิร์ต ฯลฯ

- กิจกรรมพิพิธภัณฑ์ สวนพฤกษชาติ และ สวนสัตว์ แหล่งโบราณสถาน การอนุรักษ์ทางประวัติศาสตร์ ฯลฯ

- การพนันและการเสี่ยงโชค เช่น การ ขายเป็นลอตเตอรี่/สลากกินแบ่งทุกประเภท

- กิจกรรมด้านการนันทนาการ ความ บันเทิง และกีฬา เช่น สนามฟุตบอล สนามเทนนิส สระว่ายน้ำ ฯลฯ

### 15) กิจกรรมบริการอื่นๆ (หมวดย่อย 95 - 96) ได้แก่

- การซ่อมและบำรุงรักษาคอมพิวเตอร์ อุปกรณ์ต่อพ่วง อุปกรณ์สื่อสารโทรคมนาคม และ ของใช้ส่วนบุคคลและของใช้ในครัวเรือน

- กิจกรรมบริการส่วนบุคคลอื่น ๆ เช่น การบริการซักรีด และซักแห้ง ผลิตภัณฑ์สิ่งทอและ ขนสัตว์ การแต่งผม และการเสริมสวยอื่นๆ การทำ ศพ และกิจกรรมที่เกี่ยวข้อง เป็นต้น

### 16) กิจกรรมด้านโรงพยาบาลเอกชน (กิจกรรม 86101 - 86102) ได้แก่

- กิจกรรมของโรงพยาบาลทั่วไปและ โรงพยาบาลเฉพาะโรค (อายุรกรรม ศัลยกรรม จิตเวช) สถานพักฟื้นสำหรับผู้ป่วยศูนย์ป้องกันโรค โรงพยาบาลโรคจิต ศูนย์ฟื้นฟู (ที่มีการรักษาทาง การแพทย์) สถานพยาบาล

- กิจกรรมที่ให้บริการสำหรับผู้ป่วยใน เป็นส่วนใหญ่ และทำการรักษาภายใต้คำแนะนำ ของแพทย์ ซึ่งประกอบด้วยบริการของ คณะแพทย์และผู้ช่วยแพทย์สิ่งอำนวยความสะดวก ในห้องปฏิบัติการและทางด้านเทคนิค รวมทั้งการ บริการทางด้านรังสีวิทยาและวิสัญญีวิทยา สิ่งอำนวยความสะดวกด้านอาหารและด้านอื่น ๆ ของโรงพยาบาล เช่น การบริหารด้านห้องฉุกเฉิน

### 2.3.3 รูปแบบการจัดตั้งตามกฎหมาย จำแนกออกเป็น 9 ประเภท ได้แก่

1) ส่วนบุคคล หมายถึง สถานประกอบการที่มีเจ้าของเป็นบุคคลธรรมดาคนเดียว หรือหลายคนรวมกัน และให้หมายรวมถึง ห้างหุ้นส่วนสามัญที่ไม่จดทะเบียนเป็นนิติบุคคลด้วย



2) **ห้างหุ้นส่วนจำกัด (หจก.)** **ห้างหุ้นส่วนสามัญนิติบุคคล (หสน.)** หมายถึง สถานประกอบการที่จัดตั้งขึ้นโดยคณะบุคคลตั้งแต่ 2 คนขึ้นไป รวมทุนกันเพื่อประกอบกิจการ และรับผิดชอบร่วมกันโดย จดทะเบียนถูกต้องตามกฎหมาย

**3) บริษัทจำกัด บริษัทจำกัด (มหาชน)**

- **บริษัทจำกัด : (บจก.)** หมายถึง สถานประกอบการที่จัดตั้งขึ้นโดยผู้ริเริ่มคณะหนึ่ง และได้จดทะเบียนถูกต้องตามกฎหมายโดยมีผู้ริเริ่มดำเนินการอย่างน้อย 7 คนขึ้นไป

- **บริษัทจำกัด (มหาชน) : (บมจ.)** หมายถึง สถานประกอบการที่จัดตั้งขึ้นโดยการจดทะเบียนจัดตั้งบริษัท การควบบริษัท หรือการแปรสภาพบริษัท และวัตถุประสงค์ที่จะขายหุ้นต่อประชาชน โดยมีผู้ริเริ่มดำเนินการตั้งแต่ 15 คนขึ้นไป

4) **ส่วนราชการ รัฐวิสาหกิจ** หมายถึง สถานประกอบการที่รัฐบาลเป็นเจ้าของ หรือมีทุนอยู่ด้วย ไม่น้อยกว่าร้อยละ 50 ของทุนทั้งหมด ในที่นี้ให้หมายรวมถึงสถานประกอบการที่ดำเนินการโดยรัฐบาลด้วย

5) **สหกรณ์** หมายถึง สถานประกอบการที่จัดตั้งขึ้นในรูปของสหกรณ์ โดยจดทะเบียนถูกต้องตามกฎหมายว่าด้วยสหกรณ์ โดยมีผู้ก่อตั้งไม่น้อยกว่า 10 คน

6) **กลุ่มแม่บ้าน** หมายถึง กลุ่มที่เกิดจากความต้องการของสมาชิกที่มารวมกลุ่มกันขึ้นมา เพื่อตอบสนองความต้องการของสมาชิกได้อย่างมีประสิทธิภาพ มีแนวคิดสร้างสรรค์กลุ่ม เพื่อยกระดับความเป็นอยู่ของสมาชิกให้ดียิ่งขึ้นทั้งคุณภาพชีวิต สิ่งแวดล้อม เศรษฐกิจและสังคม โดยใช้หลักการทำงานแบบมีส่วนร่วม คือร่วมคิดร่วมทำ ร่วมตัดสินใจและร่วมพัฒนาสมาชิก

7) **สมาคม** หมายถึง การก่อตั้งสมาคมเพื่อกระทำการใดๆ อันมีลักษณะต่อเนื่องร่วมกัน และมีใช้เป็นการหาผลกำไรหรือรายได้มาแบ่งปันกัน ต้องมีข้อบังคับและจดทะเบียนตามบทบัญญัติแห่งประมวลกฎหมายนี้ โดยมีผู้ริเริ่มก่อตั้ง 3 คน

8) **มูลนิธิ** หมายถึง ทรัพย์สินที่จัดสรรไว้โดยเฉพาะสำหรับวัตถุประสงค์เพื่อการกุศล สาธารณะ การศาสนา ศิลปะ วิทยาศาสตร์ วรรณคดี การศึกษา หรือเพื่อสาธารณประโยชน์อย่างอื่น โดยมีได้มุ่งหาประโยชน์มาแบ่งปันกัน และการจัดการทรัพย์สินของมูลนิธิ ต้องมิใช่เป็นการหาผลประโยชน์เพื่อบุคคลใด

9) **อื่นๆ** หมายถึง สถานประกอบการที่จัดตั้งในรูปแบบอื่นๆ นอกจากที่กล่าวข้างต้น เช่น สโมสร ชมรมต่างๆ นิติบุคคลอาคารชุด เป็นต้น

**2.3.4 รูปแบบการจัดตั้งทางเศรษฐกิจ**

จำแนกออกเป็น 4 ประเภท ได้แก่

1) **สำนักงานแห่งเดียว** หมายถึง สถานประกอบการที่ไม่มีหน่วยงานย่อยหรือสาขาอื่นใด และไม่มีหน่วยงานย่อยหรือสาขาของสถานประกอบการอื่น

2) **สำนักงานใหญ่** หมายถึง สถานประกอบการที่เป็นเจ้าของ และควบคุมกิจการของสถานประกอบการอื่นที่เป็นสำนักงานสาขาหรือหน่วยงานย่อย

3) **สำนักงานสาขา** หมายถึง สถานประกอบการที่เป็นสาขา หรือหน่วยงานย่อยของสถานประกอบการอื่นที่เป็นสำนักงานใหญ่

4) **อื่นๆ** หมายถึง สถานประกอบการที่จัดตั้งในรูปแบบอื่นๆ นอกจากที่กล่าวข้างต้น

**2.3.5 คนทำงาน**

หมายถึง คนที่ทำงานในสถานประกอบการ ทั้งที่ได้รับเงินเดือนและไม่ได้รับเงินเดือนที่สถานประกอบการมีอยู่ตามปกติ รวมทั้งผู้ที่ปกติทำงานอยู่ในสถานประกอบการแห่งนี้ แต่ในวันดังกล่าวไม่ได้มาทำงาน เนื่องจากเจ็บป่วย ลาหยุด พักผ่อน โดยได้รับค่าจ้าง/เงินเดือน คนทำงานประกอบด้วย

1) **คนทำงานทั้งสิ้น** ได้แก่ เจ้าของกิจการ หุ้นส่วน หรือสมาชิกในครอบครัวที่ทำงานให้กับสถานประกอบการผู้ที่มาฝึกงาน หรือผู้ปฏิบัติงานในสถานประกอบการซึ่งมีจำนวนชั่วโมงทำงานไม่ต่ำกว่าสัปดาห์ละ 20 ชั่วโมง โดยเจ้าของหรือผู้ประกอบการอาจให้เงิน อาหาร เครื่องนุ่งห่ม หรือช่วยเหลือเกื้อกูลอย่างอื่นฯ แต่ไม่ต้องรับผิดชอบในเรื่องการจ่ายค่าแรงให้ตามกฎหมายและลูกจ้าง

2) **ลูกจ้าง** ได้แก่ ผู้ที่ปฏิบัติงานให้กับสถานประกอบการ โดยได้รับเงินเดือนหรือค่าจ้างเป็นประจำตั้งแต่ระดับบริหาร นักวิชาการ เสมียน พนักงานต่างๆ เช่น ผู้จัดการ ผู้อำนวยการ ผู้ปฏิบัติงาน ในห้องทดลอง พนักงานขาย และลูกจ้างที่ทำงานในกรรมวิธีการผลิต เป็นต้น ค่าจ้างที่ได้รับอาจเป็นรายปักษ์ รายสัปดาห์ รายวัน รายชั่วโมง หรือรายชิ้นก็ได้ นอกจากนี้ยังรวมถึงผู้ที่สถานประกอบการส่งไปประจำที่สถานประกอบการอื่นด้วย เช่น พนักงานรักษาความปลอดภัย คนทำความสะอาด พนักงานขายตามห้างสรรพสินค้า เป็นต้น ไม่รวมคนทำงาน ดังต่อไปนี้

- ผู้บริหารหรือผู้ถือหุ้นที่ได้รับเบี้ยประชุมเป็นครั้งคราว

- คนทำงานของสถานประกอบการอื่นที่มาปฏิบัติงานประจำที่สถานประกอบการแห่งนี้

- คนทำงานที่รับงานไปทำที่บ้านแล้วนำมาส่งโดยไม่ได้ลงทุนซื้อวัสดุ อุปกรณ์ (แต่ถ้ามีการใช้เครื่องมือส่วนตัวเล็กน้อยได้ เช่น มีด เข็มด้าย)

- คนงานที่ทำงานเป็นระยะเวลานาน เช่น ลาไปรับราชการทหาร

- คนที่สถานประกอบการจ้างมาทำงานเฉพาะอย่างเป็นครั้งคราว เช่น กรรมกรที่จ้างมาขนของ พนักงานเดินตลาดหรือตัวแทนขายที่ไม่มีเงินเดือนประจำ

### 2.3.6 เครื่องคอมพิวเตอร์ คอมพิวเตอร์

หมายถึง คอมพิวเตอร์ที่สถานประกอบการมีไว้ใช้ในการดำเนินธุรกิจ และสามารถใช้งานได้ จำแนกเป็น

1) **คอมพิวเตอร์ส่วนบุคคล (Personal Computer: PC) ประกอบด้วย**

- **คอมพิวเตอร์เดสก์ท็อป (Desktop)** หมายถึง เครื่องคอมพิวเตอร์ที่ใช้ตามบ้านและสำนักงาน ซึ่งถูกออกแบบมาให้ตั้งบนโต๊ะมีการแยกชิ้นประกอบเป็น ซีพียู จอภาพ และแป้นพิมพ์ และรวมถึงคอมพิวเตอร์เดสก์ท็อปแบบออลอินวัน (All In One Desktop)

ซึ่งออกแบบมาสำหรับใช้งานแบบตั้งโต๊ะ แต่รวมเอาซีพียูผนวกเข้าไว้ร่วมกับจอภาพ

- **คอมพิวเตอร์โน้ตบุ๊ก/เน็ตบุ๊ก (Notebook/Net Book)** หมายถึง เครื่องคอมพิวเตอร์พกพาสำหรับเคลื่อนย้ายไปใช้งานในที่ต่างๆ มีน้ำหนักประมาณ 1 - 3 กิโลกรัม สามารถใช้พลังงานทั้งจากแบตเตอรี่หรือพลังงานไฟฟ้าจากการเสียบปลั๊กไฟ โดยทั่วไป Net Book จะมีขนาดหน้าจอประมาณ 10 นิ้ว และมีประสิทธิภาพการประมวลผลที่ด้อยกว่า Note Book แต่ประหยัดพลังงานมากกว่า ซึ่งเหมาะสำหรับการทำงานเชื่อมต่อไร้สาย อินเทอร์เน็ต แอปพลิเคชัน และโปรแกรมที่ใช้ประสิทธิภาพการประมวลผลต่ำ ขณะที่ Note Book จะมีหน้าจอประมาณ 13 - 17 นิ้ว และมีประสิทธิภาพการประมวลผลด้านวิดีโอและกราฟิก ที่สูงกว่า Net Book โดยขึ้นอยู่กับอุปกรณ์ที่ใช้

- **แท็บเล็ตพีซี (Tablet PC)** หมายถึง คอมพิวเตอร์ชนิดพกพาที่ทำงานด้วยระบบสัมผัส (Touch Screen) มีขนาดหน้าจอระหว่าง 7 - 10 นิ้ว รองรับการทำงานเชื่อมต่อแบบไร้สายเหมาะสำหรับการทำงานอินเทอร์เน็ต และแอปพลิเคชัน เป็นพื้นฐานเช่นเดียวกับ Net Book สำหรับประเภทของ Tablet PC นั้นมีทั้ง แบบที่มีแป้นพิมพ์ซึ่งสามารถหมุนและพับหน้าจอได้ (Convertible Tablet) และไม่มีแป้นพิมพ์แต่สั่งการด้วยแป้นพิมพ์ดิจิทัลที่อยู่บนหน้าจอ (Slate Tablet) โดยการใช้นิ้วมือสัมผัส หรือใช้ปากกา Stylus สั่งการทำงาน

- **เวิร์คสเตชัน (Workstation)** หมายถึง คอมพิวเตอร์แบบตั้งโต๊ะที่มีความสามารถในการคำนวณด้านวิศวกรรม สถาปัตยกรรม หรืองานอื่นๆ ที่เน้นการแสดงผลด้านกราฟิกต่างๆ เช่น การนำมาช่วยออกแบบภาพกราฟิกในโรงงานอุตสาหกรรมเพื่อออกแบบชิ้นส่วนใหม่ๆ เป็นต้น ซึ่งจากการที่ต้องทำงานกราฟิกที่มีความละเอียดสูง ทำให้เวิร์คสเตชันใช้หน่วยประมวลผลที่มีประสิทธิภาพมากกว่ารวมทั้งมีหน่วยเก็บข้อมูลสำรองจำนวนมากด้วยมีผู้ใช้บางกลุ่มเรียกเครื่องระดับเวิร์คสเตชันนี้ว่าซูเปอร์ไมโคร (Super Micro)

เพราะออกแบบมาให้ใช้งานแบบตั้งโต๊ะแต่ชิปที่ใช้ทำงานนั้นแตกต่างกันมาก เนื่องจาก เวิร์คสเตชันส่วนมากใช้ชิปประเภท RISC (Reduced Instruction Set Computer) ซึ่งเป็นชิปที่ลดจำนวนคำสั่งที่สามารถใช้สั่งงานให้เหลือเฉพาะที่จำเป็นเพื่อให้สามารถทำงานได้ด้วยความเร็วสูง

- **เทอร์มินัล (Terminal)** เป็นเครื่องคอมพิวเตอร์ที่ไม่สามารถประมวลผลข้อมูลได้ด้วยตนเอง มีความสามารถในการทำงานช้า เพราะต้องรอการประมวลผลจากเครื่องแม่ข่ายเท่านั้น เครื่องเทอร์มินัลประกอบไปด้วยจอคอมพิวเตอร์ แป้นพิมพ์ และเมาส์ เพื่อใช้ในการแสดงข้อมูลและส่งข้อมูลไปยังเครื่องแม่ข่าย ทำให้ประหยัดค่าอุปกรณ์คอมพิวเตอร์ได้อย่างมาก เครื่องเทอร์มินัลเมื่อออกจากเครื่องข่ายจะไม่สามารถทำงานได้แต่การดูแลรักษาระบบเครือข่ายที่ใช้เครื่องเทอร์มินัลจะง่ายกว่าระบบเครือข่ายที่ใช้เครื่องเวิร์คสเตชัน

- **คอมพิวเตอร์เพื่อการบริการและประมวลผลจากส่วนกลาง** หมายถึงคอมพิวเตอร์ที่ติดตั้งไว้ส่วนกลาง เพื่อควบคุมการทำงานและให้บริการคอมพิวเตอร์เครื่องอื่นๆ ได้แก่ เซิร์ฟเวอร์ (Server) เมนเฟรม(Mainframe) มินิคอมพิวเตอร์ (Minicomputer) ซุปเปอร์คอมพิวเตอร์ (Supercomputer)

**การขายสินค้าหรือบริการทางอินเทอร์เน็ต (พาณิชย์อิเล็กทรอนิกส์หรือ e-Commerce)**

สถานประกอบการที่มีการขายสินค้าหรือบริการผ่านทางอินเทอร์เน็ต หรือหมายถึงการให้ลูกค้าสั่งซื้อ สั่งจอง สินค้าหรือบริการผ่านทางอินเทอร์เน็ต (ผ่านทางหน้าเว็บไซต์ Social Network Extranet EDI หรือทาง e-mail ก็ได้) ส่วนการชำระเงินหรือจัดส่งสินค้าจะทำผ่านทางช่องทางใดก็ได้

### 2.3.7 ลักษณะที่พักแรม

1) **ที่พักเพื่อการท่องเที่ยว** คือ สถานบริการที่พักชั่วคราวสำหรับผู้เดินทางจากต่างถิ่นจากถิ่นที่อยู่อาศัยประจำในจังหวัดหนึ่งไปยังสถานที่ที่อยู่ในอีกจังหวัดหนึ่งชั่วคราว

โดยมีจุดประสงค์เพื่อท่องเที่ยว พักผ่อน เยี่ยมครอบครัว/ ญาติมิตร ประชุม/สัมมนา เล่น/ดูกีฬา ประกอบพิธีทางศาสนา รวมทั้งเดินทางเพื่อไปรับการรักษาตัว หรือประกอบภารกิจอื่นๆ ที่ไม่ใช่เพื่อการศึกษา การประกอบอาชีพหรือหารายได้ ภายในสถานที่ที่บุคคลนั้นเดินทางไปเยี่ยมเยียน โดยมีบริการต่างๆ เพื่อความสะดวกของผู้ที่มาพัก และมีการคิดค่าบริการเป็นรายวัน

2) **ที่พักไม่ใช่เพื่อการท่องเที่ยว** คือ สถานบริการที่พักสำหรับบุคคลในท้องถิ่น (จังหวัด) หรือบุคคลที่เข้ามาเพื่อการศึกษา (เรียนหนังสือ) หรือทำงาน ประกอบอาชีพ/หารายได้ในจังหวัดนั้น

### 2.4 รายการข้อมูล

สำหรับแบบสอบถามที่ใช้ในการสัมภาษณ์ และบันทึกรายละเอียดข้อมูลของสถานประกอบการที่อยู่ในข่ายการสำมะโนนี้ ประกอบด้วย

- 1) ชื่อและสถานที่ตั้งของสถานประกอบการ
- 2) ประเภทกิจกรรมทางเศรษฐกิจของสถานประกอบการ
- 3) รูปแบบการจัดตั้งตามกฎหมาย
- 4) รูปแบบการจัดตั้งทางเศรษฐกิจ
- 5) การจดทะเบียนพาณิชย์
- 6) การร่วมลงทุนหรือถือหุ้นจากต่างประเทศ
- 7) จำนวนคนทำงานและลูกจ้าง
- 8) ระยะเวลาการดำเนินกิจการ
- 9) สถานประกอบการที่พักแรม
- 10) จำนวนเตียงของโรงพยาบาล
- 11) การมีการใช้เทคโนโลยีสารสนเทศและการสื่อสาร
- 12) หมายเลขโทรศัพท์/โทรสาร/E-mail Address
- 13) สถานที่ตั้งของสำนักงานใหญ่

### 2.5 การเก็บรวบรวมข้อมูล

2.5.1 **วิธีการเก็บรวบรวมข้อมูล** ใช้วิธีการส่งเจ้าหน้าที่ ซึ่งเป็นข้าราชการและลูกจ้างของสำนักงานสถิติแห่งชาติออกไปทำการสัมภาษณ์เจ้าของ ผู้ประกอบการหรือผู้แทนที่สถานประกอบการมอบหมายให้เป็นผู้ให้ข้อมูล

### 2.5.2 คาบเวลาการปฏิบัติงาน ขั้นการเก็บรวบรวมข้อมูลพื้นฐานหรือการนับจด (listing)

#### 1) การเก็บรวบรวมข้อมูล

- กรุงเทพมหานคร ระหว่างเดือน พฤษภาคม - กันยายน 2559

- ในเขตเทศบาล ระหว่างเดือน พฤษภาคม - สิงหาคม 2559

- นอกเขตเทศบาล ระหว่างเดือน ตุลาคม - ธันวาคม 2559

#### 2) การประมวลผลและนำเสนอผลข้อมูล ภายในมิถุนายน 2560

### 2.5.3 การอบรม

การอบรมการปฏิบัติงานโครงการสำมะโนอุตสาหกรรม พ.ศ. 2560 ขั้นการเก็บรวบรวมข้อมูลพื้นฐานหรือการนับจด แยกเป็น 3 ระดับ ดังนี้

1) ระดับสถิติจังหวัด เจ้าหน้าที่โครงการ เป็นผู้อบรมชี้แจงเกี่ยวกับแผนงาน แนวทางการบริหารโครงการและวิธีการปฏิบัติงาน

2) ระดับเจ้าหน้าที่ผู้อบรม เจ้าหน้าที่โครงการเป็นผู้อบรมชี้แจงเกี่ยวกับรายละเอียดของการปฏิบัติงานในขั้นตอนต่าง ๆ เช่น วิธีการเก็บรวบรวมข้อมูล การประมวลผลข้อมูล และการนำเสนอผลข้อมูล ให้กับเจ้าหน้าที่ผู้อบรม ซึ่งเป็นข้าราชการในส่วนกลางและส่วนภูมิภาค เพื่อทำหน้าที่อบรมเจ้าหน้าที่วิชาการและเจ้าหน้าที่ผู้ปฏิบัติงานเก็บรวบรวมข้อมูล

3) ระดับเจ้าหน้าที่วิชาการและเจ้าหน้าที่ผู้ปฏิบัติงานเก็บรวบรวมข้อมูล เจ้าหน้าที่ผู้อบรมจะเป็นผู้อบรมชี้แจงเกี่ยวกับ

รายละเอียดของการปฏิบัติงานในขั้นตอนต่างๆ ให้กับเจ้าหน้าที่วิชาการ และเจ้าหน้าที่ผู้ปฏิบัติงานเก็บรวบรวมข้อมูล ซึ่งเป็นข้าราชการ พนักงานราชการ หรือลูกจ้างชั่วคราว ทั้งส่วนกลางและส่วนภูมิภาค

### 2.6 การประมวลผลข้อมูล

การประมวลผลข้อมูลทุกขั้นตอน และการจัดทำรายงานผลระดับจังหวัด ดำเนินการที่สำนักงานสถิติจังหวัด โดยสำนักงานสถิติแห่งชาติ ในส่วนกลางให้การสนับสนุนทางด้านวิชาการ เช่น การจัดทำโปรแกรมสำหรับการบันทึกข้อมูลและการประมวลผลข้อมูล และการจัดทำต้นแบบตารางเสนอผลและรายงานผล เป็นต้น สำหรับข้อมูลพื้นฐานระดับภาคและทั่วราชอาณาจักร จะทำการประมวลผลข้อมูลและจัดทำรายงานที่สำนักงานสถิติแห่งชาติในส่วนกลาง

### 2.7 การนำเสนอผลข้อมูล

การจัดทำรายงานผลสำมะโนอุตสาหกรรม พ.ศ. 2560 ขั้นการเก็บรวบรวมข้อมูลพื้นฐานหรือการนับจด จะจัดทำรายงานผล ดังนี้

1) รายงานผลเบื้องต้น ระดับภาค และทั่วราชอาณาจักร จำนวน 6 ฉบับ ประกอบด้วย รายงานผลเบื้องต้นของปริมาณผล ภาคกลาง ภาคเหนือ ภาคตะวันออกเฉียงเหนือ ภาคใต้ และทั่วราชอาณาจักร

2) รายงานผลระดับจังหวัด รวม 77 ฉบับ

3) รายงานผลระดับภาค และทั่วราชอาณาจักร จำนวน 6 ฉบับ ประกอบด้วย รายงานผลของปริมาณผล ภาคกลาง ภาคเหนือ ภาคตะวันออกเฉียงเหนือ ภาคใต้ และทั่วราชอาณาจักร

### บทที่ 3 ผลการสำมะโน

การนำเสนอผลสำมะโนในรายงานฉบับนี้เป็นผลจากขั้นการเก็บรวบรวมข้อมูลพื้นฐานหรือการนับจุด สถานประกอบการในปี 2559 ซึ่งจัดจำแนกประเภทสถานประกอบการตามการจัดประเภทมาตรฐานอุตสาหกรรมประเทศไทย ปี 2552 (Thailand Standard Industrial Classification : TSIC 2009) ได้แก่ ธุรกิจทางการค้า ธุรกิจทางการบริการ การผลิต การก่อสร้าง การขนส่งทางบก และสถานที่เก็บสินค้า กิจกรรมด้านข้อมูลข่าวสารและการสื่อสาร และกิจกรรมด้านโรงพยาบาลเอกชนที่ตั้งอยู่ใน จังหวัดนครสวรรค์โดยดำเนินการเก็บรวบรวมข้อมูลสถานประกอบการในพื้นที่เขตเทศบาล ระหว่างเดือนพฤษภาคม – สิงหาคม 2559 และพื้นที่นอกเขตเทศบาล ระหว่างเดือนตุลาคม – ธันวาคม 2559

ผลการเก็บรวบรวมข้อมูลพื้นฐานของสถานประกอบการในจังหวัดนครสวรรค์ พบว่ามีสถานประกอบการจำนวนทั้งสิ้น 31,528 แห่งในจำนวนนี้แยกเป็นสถานประกอบการที่เก็บ

รวบรวมรายการข้อมูลพื้นฐานในแบบสอบถามได้ครบถ้วน จำนวน 31,440 แห่ง และสถานประกอบการที่เก็บรวบรวมรายการข้อมูลได้เพียงรายการ ชื่อ ที่ตั้ง และประเภทธุรกิจ/อุตสาหกรรม จำนวน 88 แห่ง สำหรับข้อมูลที่น่าเสนอผลในรายงานฉบับนี้จะเป็นข้อมูลของสถานประกอบการที่เก็บรวบรวมข้อมูลพื้นฐานได้ครบถ้วน จำนวน 31,440 แห่ง เท่านั้น สรุปได้ดังนี้

#### 3.1 จำนวนสถานประกอบการ

ผลการสำรวจสถานประกอบการของจังหวัดนครสวรรค์ พบว่าสถานประกอบการทั้งสิ้น 31,440 แห่ง ส่วนใหญ่อยู่ในอำเภอเมืองนครสวรรค์ ร้อยละ 34.0 รองลงมาอำเภอตากาลี ร้อยละ 9.7 อำเภอลาดยาว ร้อยละ 7.4 อำเภอบรรพตพิสัย ร้อยละ 6.2 อำเภอพยุหะคีรี ร้อยละ 6.1 อำเภอไพศาลี ร้อยละ 5.4 และอำเภอชุมแสง ร้อยละ 5.2 ตามลำดับ

ตาราง 3.1 จำนวนและร้อยละของสถานประกอบการจำแนกตามอำเภอ

อำเภอ	จำนวน	ร้อยละ
<b>รวม</b>	<b>31,440</b>	<b>100.0</b>
อำเภอเมืองนครสวรรค์	10,697	34.0
อำเภอโกรกพระ	904	2.8
อำเภอชุมแสง	1,644	5.2
อำเภอหนองบัว	1,347	4.3
อำเภอบรรพตพิสัย	1,947	6.2
อำเภอเก้าเลี้ยว	1,003	3.2
อำเภอตากาลี	3,037	9.7
อำเภอท่าตะโก	1,530	4.9
อำเภอไพศาลี	1,713	5.4
อำเภอพยุหะคีรี	1,930	6.1
อำเภอลาดยาว	2,320	7.4
อำเภอตากฟ้า	1,137	3.6
อำเภอแม่วงก์	1,283	4.1
อำเภอแม่เปิน	520	1.7
อำเภอชุมตาบง	428	1.4

### 3.2 กิจกรรมทางเศรษฐกิจ

เมื่อพิจารณาสถานประกอบการจำแนกตามกิจกรรมทางเศรษฐกิจ พบว่า จากจำนวนสถานประกอบการทั้งสิ้น 31,440 แห่ง ส่วนใหญ่เป็นสถานประกอบการที่มีกิจกรรมทางเศรษฐกิจการขายปลีกจำนวน 13,093 แห่ง(ร้อยละ 41.6) รองลงมาเป็นธุรกิจบริการอาหารและเครื่องดื่ม จำนวน 4,246 แห่ง(ร้อยละ 13.5) กิจกรรมการผลิต จำนวน 3,637 แห่ง (ร้อยละ 11.6) กิจกรรมทางการบริการ อื่นๆ จำนวน 3,202 แห่ง(ร้อยละ 10.2) การขายส่งและการขายปลีก การซ่อมแซมยานยนต์ และจักรยานยนต์ จำนวน 2,781 แห่ง(ร้อยละ 8.9) การขายส่ง

จำนวน 999 แห่ง(ร้อยละ 3.2) กิจกรรมอสังหาริมทรัพย์ จำนวน 820 แห่ง (ร้อยละ 2.6) การขนส่งทางบก สถานที่เก็บสินค้า จำนวน 762 แห่ง (ร้อยละ 2.4 ) กิจกรรมศิลปะ ความบันเทิงและนันทนาการ จำนวน 686 แห่ง (ร้อยละ 2.2) การก่อสร้างจำนวน 319 แห่ง (ร้อยละ 1.0) กิจกรรมการบริหาร และการบริการสนับสนุน จำนวน 295 แห่ง(ร้อยละ 0.9) กิจกรรมทางวิชาชีพ วิทยาศาสตร์ และเทคนิคจำนวน 256 แห่ง (ร้อยละ 0.8) ที่พักแรม จำนวน 204 แห่ง (ร้อยละ 0.6) และกิจกรรมอื่นๆ นอกเหนือจากที่กล่าวข้างต้นมีสัดส่วนต่ำกว่า ร้อยละ 0.5

ตาราง 3.2 จำนวนและร้อยละของสถานประกอบการ จำแนกตามกิจกรรมทางเศรษฐกิจ

กิจกรรมทางเศรษฐกิจ	จำนวน	ร้อยละ
รวม	31,440	100.0
การผลิต	3,637	11.6
การจัดการและการบำบัดน้ำเสีย ของเสียและสิ่งปฏิกูล	41	0.1
การก่อสร้าง	319	1.0
การขายส่งและการขายปลีก การซ่อมแซมยานยนต์	2,781	8.9
การขายส่ง	999	3.2
การขายปลีก	13,093	41.6
การขนส่งทางบก สถานที่เก็บสินค้า	762	2.4
ที่พักแรม	204	0.7
บริการอาหารและเครื่องดื่ม	4,246	13.5
ข้อมูลข่าวสารและการสื่อสาร	90	0.3
กิจกรรมอสังหาริมทรัพย์	820	2.6
กิจกรรมทางวิชาชีพ วิทยาศาสตร์และเทคนิค	256	0.8
กิจกรรมการบริหาร และการบริการสนับสนุน	295	0.9
ศิลปะ ความบันเทิงและนันทนาการ	686	2.2
กิจกรรมบริการอื่น ๆ	3,202	10.2
กิจกรรมด้านโรงพยาบาลเอกชน	9	-

หมายเหตุ : - ไม่มีข้อมูล หรือข้อมูลมีค่าเป็น 0 หรือมีข้อมูลจำนวนเล็กน้อย



### 3.3 ขนาดของสถานประกอบการ

เมื่อพิจารณาสถานประกอบการจำแนกตามขนาดคนทำงาน พบว่า ขนาดคนทำงาน 1-15 คน มีมากที่สุด ร้อยละ 98.3 รองลงมาขนาดคนทำงาน 16-25 คน ร้อยละ 0.8 มากกว่า 26 คน ร้อยละ 0.9

### 3.4 รูปแบบการจัดตั้งตามกฎหมาย

สถานประกอบการส่วนใหญ่ประมาณ ร้อยละ 95.3 มีรูปแบบการจัดตั้งตามกฎหมายเป็นส่วนบุคคล รองลงมาบริษัทจำกัด บริษัทจำกัด (มหาชน) ร้อยละ 2.5 ห้างหุ้นส่วนจำกัด ห้างหุ้นส่วนสามัญนิติบุคคล ร้อยละ 1.6 และอื่นๆ ได้แก่ ส่วนราชการ รัฐวิสาหกิจ สหกรณ์ และอื่นๆ ร้อยละ 0.7

### 3.5 รูปแบบการจัดตั้งทางเศรษฐกิจ

หากพิจารณารูปแบบการจัดตั้งทางเศรษฐกิจ พบว่าสถานประกอบการที่มีการจัดตั้งเป็นสำนักงานแห่งเดียวร้อยละ 98.2 สำนักงานสาขา ร้อยละ 1.4 สำนักงานใหญ่ ร้อยละ 0.4

### 3.6 การมีต่างประเทศร่วมลงทุนหรือถือหุ้น

เมื่อพิจารณาสถานประกอบการจังหวัดนครสวรรค์ ที่มีต่างประเทศร่วมลงทุนหรือถือหุ้นมากกว่า 50% ร้อยละ 0.4 และร่วมลงทุนหรือถือหุ้น 10-50% ร้อยละ 0.6

ตาราง 3.3 จำนวนและร้อยละของสถานประกอบการ จำแนกตามลักษณะของสถานประกอบการ

ลักษณะของสถานประกอบการ	จำนวน	ร้อยละ
<b>รวม</b>	<b>31,440</b>	<b>100.0</b>
<b>ขนาดของสถานประกอบการ(จำนวนคนทำงาน)</b>		
1 –15 คน	30,926	98.3
16 –25 คน	260	0.8
26–30 คน	60	0.2
31 –50 คน	85	0.3
51 – 200 คน	94	0.3
มากกว่า 200 คน	15	0.1
<b>รูปแบบการจัดตั้งตามกฎหมาย</b>		
ส่วนบุคคล	29,964	95.3
ห้างหุ้นส่วนจำกัด ห้างหุ้นส่วนสามัญนิติบุคคล	488	1.6
บริษัทจำกัด บริษัทจำกัด (มหาชน)	777	2.4
ส่วนราชการ รัฐวิสาหกิจ สหกรณ์ และอื่นๆ	211	0.7
<b>รูปแบบการจัดตั้งทางเศรษฐกิจ</b>		
สำนักงานแห่งเดียว	30,874	98.2
สำนักงานใหญ่	123	0.4
สำนักงานสาขา	443	1.4
<b>การต่างประเทศร่วมลงทุนหรือถือหุ้น</b>	<b>777</b>	<b>100.0</b>
<b>ไม่มี</b>	<b>772</b>	<b>99.4</b>
<b>มี</b>	<b>5</b>	<b>0.6</b>
10 - 50%	2	0.2
มากกว่า 50%	3	0.4

เมื่อพิจารณากิจกรรมทางเศรษฐกิจ จำแนกตามขนาดของสถานประกอบการ พบว่า จังหวัดนครสวรรค์ ส่วนใหญ่เป็นสถานประกอบการที่มีคนทำงาน 1-15 คน ร้อยละ 98.3 คนทำงาน 16-25 คน ร้อยละ 0.8 คนทำงาน 31-50 คน

และที่มีคนทำงานคนทำงาน 21-200 คน ร้อยละ 0.3 เท่ากัน คนทำงาน 26-30 คน ร้อยละ 0.2 และสถานประกอบที่มีคนทำงานมากกว่า 200 คน มีเพียง ร้อยละ 0.1

ตาราง 3.4 จำนวนและร้อยละของสถานประกอบการ จำแนกตามกิจกรรมทางเศรษฐกิจและขนาดของสถานประกอบการ(จำนวนคนทำงาน)

กิจกรรมทางเศรษฐกิจ	รวม	ขนาดของสถานประกอบการ (จำนวนคนทำงาน)					
		1-15คน	16-25 คน	26-30 คน	31-50 คน	51-200 คน	มากกว่า 200 คน
รวม	31,440	30,926	260	60	85	94	15
	(100.0)	(98.3)	(0.8)	(0.2)	(0.3)	(0.3)	(0.1)
การผลิต	3,637	3,451	93	21	34	30	8
	(100.0)	(94.9)	2.6	0.6	0.9	0.8	0.2
การจัดการและการบำบัดน้ำเสีย ของเสีย และสิ่งปฏิกูล	41	40	-	1	-	-	-
	(100.0)	97.6	-	2.4	-	-	-
การก่อสร้าง	319	303	13	-	-	3	-
	(100.0)	95.0	4.1	-	-	0.9	-
การขายส่งและการขายปลีก การซ่อมแซมยานยนต์ และจักรยานยนต์	2,781	2,741	15	7	6	11	1
	(100.0)	98.6	0.5	0.3	0.2	0.4	-
การขายส่ง	999	957	16	6	8	12	-
	(100.0)	95.8	1.6	0.6	0.8	1.2	-
การขายปลีก	13,093	12,996	59	6	15	16	1
	(100.0)	99.3	0.4	0.1	0.1	0.1	-
การขนส่งทางบก สถานที่เก็บสินค้า	762	738	7	7	3	7	-
	(100.0)	96.9	0.9	0.9	0.4	0.9	-
ที่พักแรม	204	188	6	2	3	5	-
	(100.0)	92.2	2.9	1.0	1.5	2.4	-
บริการอาหารและเครื่องดื่ม	4,246	4,193	35	8	9	1	-
	(100.0)	98.8	0.8	0.2	0.2	-	-
ข้อมูลข่าวสารและการสื่อสาร	90	86	1	1	-	2	-
	(100.0)	95.6	1.1	1.1	-	2.2	-
กิจกรรมอสังหาริมทรัพย์	820	814	2	-	1	3	-
	(100.0)	99.3	0.2	-	0.1	0.4	-
กิจกรรมทางวิชาชีพ วิทยาศาสตร์และเทคโนโลยี	256	255	1	-	-	-	-
	(100.0)	99.6	0.4	-	-	-	-
กิจกรรมการบริหาร และการบริการสนับสนุน	295	293	-	-	1	-	1
	(100.0)	99.4	-	-	0.3	-	0.3
ศิลปะ ความบันเทิงและนันทนาการ	686	671	10	1	4	-	-
	(100.0)	97.8	1.5	0.1	0.6	-	-
กิจกรรมบริการอื่น ๆ	3,202	3,200	2	-	-	-	-
	(100.0)	99.9	0.1	-	-	-	-
กิจกรรมด้านโรงพยาบาลเอกชน	9	-	-	-	1	4	4
	(100.0)	-	-	-	11.2	44.4	44.4

หมายเหตุ : - ไม่มีข้อมูล หรือข้อมูลมีค่าเป็น 0 หรือมีข้อมูลจำนวนเล็กน้อย

### 3.7 คนทำงานและลูกจ้าง

#### 3.7.1 จำนวนคนทำงาน

เมื่อพิจารณาด้านจำนวนคนทำงานในสถานประกอบการ พบว่า มีคนทำงานทั้งสิ้น 90,710 คน ส่วนใหญ่เป็นคนทำงาน 1-15 คน ร้อยละ 71.5 โดยกิจกรรมทางเศรษฐกิจของสถานประกอบการ ส่วนใหญ่เป็นกิจกรรมการขายปลีก ร้อยละ 31.5

#### 3.7.2 จำนวนลูกจ้าง

เมื่อพิจารณาด้านจำนวนลูกจ้างในสถานประกอบการ พบว่า มีลูกจ้างทั้งสิ้น 46,575 คน ส่วนใหญ่เป็นคนทำงาน 1-15 คน ร้อยละ 45.5 โดยเป็นลูกจ้างในกิจกรรมการผลิตมากที่สุด ร้อยละ 33.3 ในขณะที่การจัดการและการบำบัดน้ำเสีย ของเสียและสิ่งปฏิกูล มีลูกจ้างน้อยสุด ร้อยละ 0.1

ตาราง 3.5 จำนวนและร้อยละของคนทำงานและลูกจ้าง จำแนกตามขนาดของสถานประกอบการและกิจกรรมทางเศรษฐกิจ

ขนาดของสถานประกอบการ/ กิจกรรมทางเศรษฐกิจ	จำนวน สถาน ประกอบการ	คนทำงาน		ลูกจ้าง	
		จำนวน	ร้อยละ	จำนวน	ร้อยละ
รวม	31,440	90,710	100.0	46,575	100.0
ขนาดของสถานประกอบการ (จำนวนคนทำงาน)					
1 - 15 คน	30,926	64,877	71.5	21,204	45.5
16 - 25 คน	260	2,694	3.0	4,921	10.6
26 - 30 คน	60	4,164	4.6	1,627	3.5
31 - 50 คน	85	3,216	3.6	3,101	6.6
51 - 200 คน	94	8,142	8.9	8,106	17.4
มากกว่า 200 คน	15	7,617	8.4	7,616	16.4
กิจกรรมทางเศรษฐกิจ					
การผลิต	3,637	20,557	22.6	15,516	33.3
การจัดการและการบำบัดน้ำเสีย ของเสียและสิ่งปฏิกูล	41	125	0.1	53	0.1
การก่อสร้าง	319	1,833	2.0	1,430	3.1
การขายส่งและการขายปลีก การซ่อมแซมยานยนต์ และจักรยานยนต์	2,781	8,028	8.9	4,449	9.6
การขายส่ง	999	5,031	5.6	3,463	7.4
การขายปลีก	13,093	28,593	31.5	9,315	20.0
การขนส่งทางบก สถานที่เก็บสินค้า	762	2,525	2.8	1,700	3.7
ที่พักแรม	204	1,456	1.6	1,165	2.5
บริการอาหารและเครื่องดื่ม	4,246	10,204	11.3	3,830	8.2
ข้อมูลข่าวสารและการสื่อสาร	90	433	0.5	313	0.7
กิจกรรมอสังหาริมทรัพย์	820	1,846	2.0	787	1.7
กิจกรรมทางวิชาชีพ วิทยาศาสตร์และเทคโนโลยี	256	698	0.8	345	0.7
กิจกรรมการบริหาร และการบริการสนับสนุน	295	1,016	1.1	596	1.3
ศิลปะ ความบันเทิงและนันทนาการ	686	2,250	2.5	1,190	2.5
กิจกรรมบริการอื่น ๆ	3,202	4,211	4.6	522	1.1

### 3.8 การเปรียบเทียบข้อมูลพื้นฐานของสถาน- ประกอบการในระยะ 5 ปี ที่ผ่านมา

#### 3.8.1 จำนวนสถานประกอบการ

เมื่อเปรียบเทียบข้อมูลพื้นฐานจากการทำสำมะโนอุตสาหกรรม พ.ศ.2560 และสำมะโนธุรกิจและอุตสาหกรรม พ.ศ. 2555 ซึ่งเป็นข้อมูลพื้นฐานปี 2559 เทียบกับปี 2554 พบว่า มีจำนวนสถานประกอบการทั้งสิ้นเพิ่มขึ้น 2,331 แห่ง (ร้อยละ 8.0) โดยจำนวนสถานประกอบการที่เพิ่มขึ้น ที่มีคนทำงาน 26-30 คน เพิ่มขึ้นร้อยละ 50.0 ที่มีคนทำงาน 51-200 คน เพิ่มขึ้นร้อยละ 30.6 ที่มีคนทำงาน 1-25 คน เพิ่มขึ้นร้อยละ 18.2 ที่มีคนทำงานมากกว่า 200 คน ลดลงร้อยละ 21.1 และที่มีคนทำงาน 31-50 คน ลดลงร้อยละ 11.5

หากพิจารณาตามกิจกรรมทางเศรษฐกิจพบว่า จำนวนสถานประกอบการที่ประกอบกิจกรรมทางเศรษฐกิจจัดการและการบำบัดน้ำเสีย ของเสียและสิ่งปฏิกูลมีการเปลี่ยนแปลงเพิ่มขึ้นมากที่สุด ร้อยละ 215.4 รองลงมาเป็นกิจกรรมอสังหาริมทรัพย์ ร้อยละ 81.8 ส่วนกิจกรรมที่มีการเปลี่ยนแปลงลดลง คือ กิจกรรมการบริหาร และการบริการสนับสนุน และกิจกรรมข้อมูลข่าวสารและการสื่อสาร ร้อยละ 43.6 และ 41.6 ตามลำดับ

### ตาราง 3.6 เปรียบเทียบจำนวนสถานประกอบการ ปี 2554 และ ปี 2559 จำแนกตามขนาดของสถาน- ประกอบการ และกิจกรรมทางเศรษฐกิจ

ขนาดของสถานประกอบการ/กิจกรรมทางเศรษฐกิจ	ปี 2554 <sup>1/</sup>	ปี 2559	ร้อยละการเปลี่ยนแปลง
รวม	29,109	31,440	8.0
ขนาดของสถานประกอบการ (จำนวนคนทำงาน)			
1 - 15 คน	28,646	30,926	8.0
16 - 25 คน	236	260	10.2
26 - 30 คน	40	60	50.0
31 - 50 คน	96	85	-11.5
51 - 200 คน	72	94	30.6
มากกว่า 200 คน	19	15	-21.1
กิจกรรมทางเศรษฐกิจ			
การผลิต	3,519	3,637	3.4
การจัดการและการบำบัดน้ำเสีย ของเสียและสิ่งปฏิกูล	13	41	215.4
การก่อสร้าง	269	319	18.6
การขายส่งและการขายปลีก การซ่อมแซมยานยนต์ และจักรยานยนต์	2,564	2,781	8.5
การขายส่ง	856	999	16.7
การขายปลีก	12,644	13,093	3.6
การขนส่งทางบก สถานที่เก็บสินค้า	738	762	3.3
ที่พักแรม และบริการอาหารและเครื่องดื่ม	3,789	4,450	17.4
ข้อมูลข่าวสารและการสื่อสาร	154	90	-41.6
กิจกรรมอสังหาริมทรัพย์	451	820	81.8
กิจกรรมทางวิชาชีพ วิทยาศาสตร์และเทคโนโลยี	236	256	8.5
กิจกรรมการบริหาร และการบริการสนับสนุน	524	295	-43.7
ศิลปะ ความบันเทิงและนันทนาการ	531	686	29.2
กิจกรรมบริการอื่น ๆ	2,814	3,202	13.8
กิจกรรมด้านโรงพยาบาลเอกชน	7	9	28.6

หมายเหตุ : <sup>1/</sup> สำมะโนธุรกิจและอุตสาหกรรม พ.ศ. 2555 ข้อมูลพื้นฐาน จังหวัดนครสวรรค์

### 3.8.2 การจ้างงาน

ด้านการเปลี่ยนแปลงของจำนวนคนทำงานในสถานประกอบการในระยะ 5 ปี ที่ผ่านมาเมื่อเปรียบเทียบข้อมูลพื้นฐานจากการทำสำมะโนอุตสาหกรรม พ.ศ.2560 และสำมะโนธุรกิจและอุตสาหกรรม พ.ศ. 2555 ซึ่งเป็นข้อมูลพื้นฐาน ปี 2559 เทียบกับ ปี 2554 พบว่า มีจำนวนคนทำงานในสถานประกอบการเพิ่มขึ้น 5,870 คน (ร้อยละ 6.9) เมื่อจำแนกตามขนาดของสถานประกอบการ ที่มีคนทำงาน 26-30 คน เพิ่มขึ้นมากที่สุด ร้อยละ 269.8 และลดลงในสถานประกอบการ 16-25 คน มากกว่า 200 คน และ 31-50 คน ตามลำดับ

หากพิจารณาตามกิจกรรมทางเศรษฐกิจ พบว่า สถานประกอบการกิจกรรมอสังหาริมทรัพย์ มีการจ้างงานเพิ่มขึ้นมากที่สุด ร้อยละ 119.2 รองลงมา กิจกรรมด้านโรงพยาบาลเอกชน ร้อยละ 79.1 และกิจกรรมการขนส่ง ร้อยละ 22.2 กิจกรรมที่พักแรมและบริการอาหารและเครื่องดื่ม ร้อยละ 17.1 กิจกรรมทางวิชาชีพ วิทยาศาสตร์และเทคนิค ร้อยละ 11.5 ส่วนกิจกรรมที่ลดลงมากที่สุดคือ กิจกรรมข้อมูลข่าวสารและการสื่อสาร ร้อยละ 34.3

ตาราง 3.7 เปรียบเทียบจำนวนคนทำงาน ปี 2554 และ ปี 2559 จำแนกตามขนาดของสถานประกอบการ และกิจกรรมทางเศรษฐกิจ

ขนาดของสถานประกอบการ/กิจกรรมทางเศรษฐกิจ	ปี 2554 <sup>1/</sup>	ปี 2559	ร้อยละการเปลี่ยนแปลง
รวม	84,840	90,710	6.9
ขนาดของสถานประกอบการ (จำนวนคนทำงาน)			
1 - 15 คน	59,005	64,877	10.0
16 - 25 คน	4,656	2,694	-42.1
26 - 30 คน	1,126	4,164	269.8
31 - 50 คน	3,717	3,216	-13.5
51 - 200 คน	6,476	8,142	25.7
มากกว่า 200 คน	9,860	7,617	-22.7
กิจกรรมทางเศรษฐกิจ			
การผลิต	21,631	20,557	-5.0
การจัดการและการบำบัดน้ำเสีย ของเสียและสิ่งปฏิกูล	124	125	0.8
การก่อสร้าง	1,688	1,833	8.6
การขนส่งและการขายปลีก การซ่อมแซมยานยนต์	7,273	8,028	10.4
การขนส่ง	4,116	5,031	22.2
การขายปลีก	26,490	28,593	7.9
การขนส่งทางบก สถานที่เก็บสินค้า	2,749	2,525	-8.1
ที่พักแรมและบริการอาหารและเครื่องดื่ม	9,958	11,660	17.1
ข้อมูลข่าวสารและการสื่อสาร	660	433	-34.4
กิจกรรมอสังหาริมทรัพย์	842	1,846	119.2
กิจกรรมทางวิชาชีพ วิทยาศาสตร์และเทคนิค	626	698	11.5
กิจกรรมการบริหาร และการบริการสนับสนุน	1,159	1,016	-12.3
ศิลปะ ความบันเทิงและนันทนาการ	2,456	2,250	-8.4
กิจกรรมบริการอื่น ๆ	4,005	4,211	5.1
กิจกรรมด้านโรงพยาบาลเอกชน	1,063	1,904	79.1

หมายเหตุ : <sup>1/</sup> สำมะโนธุรกิจและอุตสาหกรรม พ.ศ. 2555 ข้อมูลพื้นฐาน จังหวัดนครสวรรค์

ภาคผนวก

ตารางสถิติ

---

APPENDIX

STATISTICAL TABLES



## สารบัญตารางสถิติ

		หน้า
ตาราง 1	จำนวนสถานประกอบการ จำแนกตามกิจกรรมทางเศรษฐกิจ อำเภอและตำบล	25
TABLE 1	NUMBER OF ESTABLISHMENTS BY ECONOMIC ACTIVITY, AMPHOE AND TAMBON	
ตาราง 2	จำนวนสถานประกอบการ จำแนกตามรูปแบบการจัดตั้งตามกฎหมาย อำเภอและตำบล	27
TABLE 2	NUMBER OF ESTABLISHMENTS BY FORM OF LEGAL ORGANIZATION, AMPHOE AND TAMBON	
ตาราง 3	จำนวนสถานประกอบการ จำแนกตามรูปแบบการจัดตั้งทางเศรษฐกิจ อำเภอและตำบล	29
TABLE 3	NUMBER OF ESTABLISHMENTS BY FORM OF ECONOMIC ORGANIZATION, AMPHOE AND TAMBON	
ตาราง 4	จำนวนสถานประกอบการ จำแนกตามสัดส่วนของการร่วมลงทุนหรือถือหุ้นของต่างประเทศ อำเภอและตำบล	31
TABLE 4	NUMBER OF ESTABLISHMENTS BY PROPORTION OF FOREIGN INVESTMENT OR SHARE HOLDING, AMPHOE AND TAMBON	
ตาราง 5	จำนวนสถานประกอบการ จำแนกตามขนาดของสถานประกอบการ (จำนวนคนทำงาน) อำเภอและตำบล	33
TABLE 5	NUMBER OF ESTABLISHMENTS BY SIZE OF ESTABLISHMENT (NUMBER OF PERSONS ENGAGED), AMPHOE AND TAMBON	
ตาราง 6	จำนวนคนทำงานในสถานประกอบการ จำแนกตามขนาดของสถานประกอบการ (จำนวนคนทำงาน) อำเภอและตำบล	35
TABLE 6	NUMBER OF PERSONS ENGAGED IN ESTABLISHMENTS BY SIZE OF ESTABLISHMENT (NUMBER OF PERSONS ENGAGED), AMPHOE AND TAMBON	
ตาราง 7	จำนวนสถานประกอบการ จำแนกตามขนาดของสถานประกอบการ (จำนวนลูกจ้าง) อำเภอและตำบล	37
TABLE 7	NUMBER OF ESTABLISHMENTS BY SIZE OF ESTABLISHMENT (NUMBER OF EMPLOYEES), AMPHOE AND TAMBON	
ตาราง 8	จำนวนลูกจ้างในสถานประกอบการ จำแนกตามขนาดของสถานประกอบการ (จำนวนคนทำงาน) อำเภอและตำบล	39
TABLE 8	NUMBER OF EMPLOYEES IN ESTABLISHMENTS BY SIZE OF ESTABLISHMENT (NUMBER OF PERSONS ENGAGED), AMPHOE AND TAMBON	
ตาราง 9	จำนวนของสถานประกอบการ จำแนกตามระยะเวลาการดำเนินกิจการ อำเภอและตำบล	41
TABLE 9	NUMBER OF ESTABLISHMENTS BY PERIOD OF OPERATION, AMPHOE AND TAMBON	
ตาราง 10	จำนวนสถานประกอบการที่พักแรม จำแนกลักษณะการให้บริการที่พักแรม จำนวนห้องพัก อำเภอและตำบล	43
TABLE 10	NUMBER OF ACCOMMODATION ESTABLISHMENTS BY TYPE OF SERVICE ACCOMMODATION, AMPHOE AND TAMBON	
ตาราง 11	จำนวนสถานประกอบการ จำแนกตามการมีเทคโนโลยีสารสนเทศและการสื่อสาร อำเภอและตำบล	45
TABLE 11	NUMBER OF ACCOMMODATION ESTABLISHMENTS BY TYPE OF SERVICE ACCOMMODATION, AMPHOE AND TAMBON	

## สารบัญตารางสถิติ (ต่อ)

		หน้า
ตาราง 12	จำนวนสถานประกอบการ จำแนกตามรูปแบบการจัดตั้งตามกฎหมาย และกิจกรรมทางเศรษฐกิจ	47
TABLE 12	NUMBER OF ESTABLISHMENTS BY FORM OF LEGAL ORGANIZATION AND ECONOMIC ACTIVITY	
ตาราง 13	จำนวนสถานประกอบการ จำแนกตามรูปแบบการจัดตั้งทางเศรษฐกิจ และกิจกรรมทางเศรษฐกิจ	49
TABLE 13	NUMBER OF ESTABLISHMENTS BY FORM OF ECONOMIC ORGANIZATION AND ECONOMIC ACTIVITY	
ตาราง 14	จำนวนสถานประกอบการ จำแนกตามสัดส่วนของการร่วมลงทุนหรือถือหุ้น ของต่างประเทศ และกิจกรรมทางเศรษฐกิจ	51
TABLE 14	NUMBER OF ESTABLISHMENTS BY PROPORTION OF FOREIGN INVESTMENT OR SHARE HOLDING AND ECONOMIC ACTIVITY	
ตาราง 15	จำนวนสถานประกอบการ จำแนกตามขนาดของสถานประกอบการ (จำนวนคนทำงาน) และ กิจกรรมทางเศรษฐกิจ	53
TABLE 15	NUMBER OF ESTABLISHMENTS BY SIZE OF ESTABLISHMENT (NUMBER OF PERSONS ENGAGED) AND ECONOMIC ACTIVITY	
ตาราง 16	จำนวนคนทำงานในสถานประกอบการ จำแนกตามขนาดของสถานประกอบการ (จำนวนคนทำงาน) และกิจกรรมทางเศรษฐกิจ	55
TABLE 16	NUMBER OF PERSONS ENGAGED IN ESTABLISHMENTS BY SIZE OF ESTABLISHMENT (NUMBER OF PERSONS ENGAGED) AND ECONOMIC ACTIVITY	
ตาราง 17	จำนวนสถานประกอบการ จำแนกตามขนาดของสถานประกอบการ (จำนวนลูกจ้าง) และกิจกรรมทางเศรษฐกิจ	57
TABLE 17	NUMBER OF ESTABLISHMENTS BY SIZE OF ESTABLISHMENT (NUMBER OF EMPLOYEES) AND ECONOMIC ACTIVITY	
ตาราง 18	จำนวนลูกจ้างในสถานประกอบการ จำแนกตามขนาดของสถานประกอบการ (จำนวนคนทำงาน) และกิจกรรมทางเศรษฐกิจ	59
TABLE 18	NUMBER OF EMPLOYEES IN ESTABLISHMENTS BY SIZE OF ESTABLISHMENT (NUMBER OF PERSONS ENGAGED) AND ECONOMIC ACTIVITY	
ตาราง 19	จำนวนของสถานประกอบการ จำแนกตามระยะเวลาการดำเนินกิจการ และกิจกรรมทางเศรษฐกิจ	61
TABLE 19	NUMBER OF ESTABLISHMENTS BY PERIOD OF OPERATION AND ECONOMIC ACTIVITY	
ตาราง 20	จำนวนสถานประกอบการ จำแนกตามการมีเทคโนโลยีสารสนเทศและการสื่อสาร และ กิจกรรมทางเศรษฐกิจ	63
TABLE 20	NUMBER OF ESTABLISHMENTS BY THE USE OF INFORMATION AND COMMUNICATION TECHNOLOGY AND ECONOMIC ACTIVITY	

ตาราง 1 จำนวนสถานประกอบการ จำนวนตามกิจกรรมทางเศรษฐกิจ อำเภอ  
TABLE 1 NUMBER OF ESTABLISHMENTS BY ECONOMIC ACTIVITY, AMPHOE

จำนวน สถาน ประกอบ การ Number of establishments	การผลิต Manufacturing	การจัดกร และการบำบัด น้ำเสีย ของเสีย และสิ่งปฏิกูล Sewerage, waste management and remediation activities	การก่อสร้าง Construction	การขาย- ซ่อมแซมยานยนต์ และจักรยานยนต์ Sale and repair of motor vehicles and motorcycles	การขายส่ง Wholesale trade	การค้าปลีก Retail trade	การขนส่งทางบก ยานพาหนะ Land transport and storage	ที่พักแรม Accommodation	บริการอาหาร และเครื่องดื่ม Food and beverage service activities	ข้อมูลข่าวสาร และการสื่อสาร Information and communication service activities	กิจกรรมอสังหาริมทรัพย์ Real estate activities	กิจกรรมทางวิชาชีพ วิทยาศาสตร์และ เทคนิค Professional, scientific and technical activities	กิจกรรม การบริการ และกิจการ สนับสนุน Administration and support-service activities	ศิลปะ ความบันเทิง และนันทนาการ Arts, entertainment and recreation activities	กิจกรรมบริการอื่น ๆ Other service activities	กิจกรรม ด้านโรงพยาบาล Hospital private activities	กิจกรรมทางธุรกิจ Economic Activity		
																	31,440	3,637	41
อำเภอเมืองนครสวรรค์	10,697	950	2	98	1,090	289	3,724	112	101	1,708	38	649	159	135	197	1,438	7	7	Nakhon Sawan
อำเภอลำทะเมนชัย	904	87	1	10	100	34	422	7	2	128	3	5	5	7	8	85	-	-	AmphoeKok Phra
อำเภอชุมแสง	1,644	190	1	16	115	53	798	56	10	207	4	14	9	14	25	132	-	-	AmphoeChum Saeng
อำเภอหนองบัว	1,347	159	-	8	113	32	701	9	6	161	2	3	5	8	27	113	-	-	AmphoeNong Bua
อำเภอบรรพตพิสัย	1,947	283	2	17	140	75	856	74	12	248	-	19	8	15	41	157	-	-	AmphoeBanphot Phisai
อำเภอแก่งเสือ	1,003	123	7	13	87	42	422	32	2	136	3	10	7	7	29	83	-	-	AmphoeKao Lao
อำเภอตาคลี	3,037	296	7	24	218	88	1,381	58	15	484	13	14	23	27	73	314	2	-	AmphoeTakhli
อำเภอท่ามะกา	1,530	240	20	17	137	44	672	64	5	155	8	3	6	14	23	122	-	-	AmphoeTha Tako
อำเภอโพธาราม	1,713	245	-	14	160	52	777	75	9	168	3	10	8	16	41	135	-	-	AmphoePhaisali
อำเภอชุมแสงศรี	1,930	258	-	16	183	60	804	63	10	265	6	19	5	13	54	174	-	-	AmphoePhayuha Khiri
อำเภอลาดยาว	2,320	282	-	38	188	98	1,053	75	10	244	5	31	13	24	58	201	-	-	AmphoeLat Yao
อำเภอตากฟ้า	1,137	141	1	13	100	39	506	56	6	139	1	6	3	4	31	91	-	-	AmphoeTak Fa
อำเภอแม่วงก์	1,283	201	-	25	78	53	572	37	12	123	4	22	2	5	53	96	-	-	AmphoeMae Wong
อำเภอแม่เงิน	520	110	-	7	39	21	215	22	4	35	-	10	2	5	17	33	-	-	AmphoeMae Poen
อำเภอชุมแสง	428	72	-	3	33	19	190	22	-	45	-	5	1	9	28	-	-	-	AmphoeChum Tai Bong
<b>ในเขตเทศบาล</b>	<b>12,796</b>	<b>1,113</b>	<b>4</b>	<b>72</b>	<b>1,193</b>	<b>383</b>	<b>4,864</b>	<b>94</b>	<b>76</b>	<b>1,993</b>	<b>63</b>	<b>565</b>	<b>191</b>	<b>197</b>	<b>238</b>	<b>1,741</b>	<b>9</b>	<b>9</b>	<b>Municipal area</b>
อำเภอเมืองนครสวรรค์	6,504	512	-	38	654	176	2,108	47	51	1,075	34	519	125	100	114	944	7	7	AmphoeMueang Nakhon Sawan
อำเภอลำทะเมนชัย	335	37	1	3	24	16	103	4	-	52	2	1	3	6	4	39	-	-	AmphoeKok Phra
อำเภอชุมแสง	596	46	-	4	39	17	273	2	2	98	2	2	7	11	12	81	-	-	AmphoeChum Saeng
อำเภอหนองบัว	477	37	-	2	44	10	220	3	1	61	2	3	3	8	7	66	-	-	AmphoeNong Bua
อำเภอบรรพตพิสัย	343	47	-	2	23	13	138	6	2	58	-	6	3	4	7	44	-	-	AmphoeBanphot Phisai
อำเภอแก่งเสือ	276	16	3	-	22	6	129	3	1	45	1	2	3	5	8	32	-	-	AmphoeKao Lao
อำเภอตาคลี	1,466	135	-	7	109	53	647	5	5	224	10	4	17	22	32	194	2	2	AmphoeTakhli
อำเภอท่ามะกา	382	29	-	1	46	18	161	4	2	54	3	3	5	8	1	47	-	-	AmphoeTha Tako
อำเภอโพธาราม	557	62	-	5	61	13	223	5	3	73	2	6	8	6	18	72	-	-	AmphoePhaisali
อำเภอชุมแสงศรี	569	59	-	3	43	16	235	4	4	98	2	9	3	8	13	72	-	-	AmphoePhayuha Khiri
อำเภอลาดยาว	708	75	-	4	63	27	320	2	3	82	4	9	12	15	8	84	-	-	AmphoeLat Yao
อำเภอตากฟ้า	583	58	-	3	65	18	267	9	2	73	1	1	2	4	14	66	-	-	AmphoeTak Fa



ตาราง 2. จำนวนสถานประกอบการ จำนวนทุนแบบการจัดตั้งตามกฎหมาย อำเภอและตำบล  
 TABLE 2 NUMBER OF ESTABLISHMENTS BY FORM OF LEGAL ORGANIZATION, AMPHOE AND TAMBON

อำเภอ/ตำบล	จำนวน สถานประกอบการ Number of establishments	ส่วนบุคคล Individual proprietor	รูปแบบการจัดตั้งตามกฎหมาย Form of legal organization				ส่วนราชการ รัฐวิสาหกิจ, สหกรณ์ กลุ่มแม่บ้าน, สมาคม, มูลนิธิอื่น ๆ Government, State enterprises, Cooperatives Community enterprise, Association, Foundation, Others	Amphoe/Tambon
			ห้างหุ้นส่วนจำกัด หุ้นส่วนสามัญ นิติบุคคล Juristic partnership	บริษัทจำกัด บริษัทจำกัด (มหาชน) Company limited, Public company limited	ตั้งขึ้นส่วนตัว นิติบุคคล Juristic partnership	บริษัทจำกัด Company limited, Public company limited		
<b>รวม</b>	<b>31,440</b>	<b>29,964</b>	<b>488</b>	<b>777</b>	<b>211</b>		<b>Nakhon Sawan</b>	
อำเภอเมืองนครสวรรค์	10,697	9,933	219	518	27		AmphoeMueang Nakhon Sawan	
อำเภอไทรทอง	904	850	18	26	10		AmphoeKok Phra	
อำเภอชุมแสง	1,644	1,592	20	14	18		AmphoeChum Saeng	
อำเภอนองบัว	1,347	1,283	21	27	16		AmphoeNong Bua	
อำเภอบรรพตพิสัย	1,947	1,872	27	19	29		AmphoeBanphot Phisai	
อำเภอเก้าเลี้ยว	1,003	977	8	7	11		AmphoeSao Liao	
อำเภอดงเค็ง	3,037	2,934	41	52	10		AmphoeTakhti	
อำเภอท่าตะโก	1,530	1,473	21	15	21		AmphoeTha Tako	
อำเภอไพศาลี	1,713	1,676	16	6	15		AmphoePhaisali	
อำเภอยะไข่	1,930	1,861	29	32	8		AmphoePhayuha Khiri	
อำเภอดงเจริญ	2,320	2,231	40	34	15		AmphoeLat Yao	
อำเภอตากฟ้า	1,137	1,090	14	16	17		AmphoeTak Fa	
อำเภอแม่วงก์	1,283	1,261	10	7	5		AmphoeMae Wong	
อำเภอเมือง	520	513	2	1	4		AmphoeMae Poen	
อำเภอชุมตาบง	428	418	2	3	5		AmphoeChum Ta Bong	
<b>ในเขตเทศบาล</b>	<b>12,796</b>	<b>12,069</b>	<b>229</b>	<b>473</b>	<b>25</b>		<b>Municipal area</b>	
อำเภอเมืองนครสวรรค์	6,504	6,015	130	355	4		AmphoeMueang Nakhon Sawan	
อำเภอไทรทอง	335	328	-	1	6		AmphoeKok Phra	
อำเภอชุมแสง	596	582	5	8	1		AmphoeChum Saeng	
อำเภอนองบัว	477	458	8	11	-		AmphoeNong Bua	
อำเภอบรรพตพิสัย	343	331	5	5	2		AmphoeBanphot Phisai	
อำเภอเก้าเลี้ยว	276	272	2	2	-		AmphoeSao Liao	
อำเภอดงเค็ง	1,466	1,397	27	40	2		AmphoeTakhti	
อำเภอท่าตะโก	382	361	12	9	-		AmphoeTha Tako	
อำเภอไพศาลี	557	539	12	3	3		AmphoePhaisali	
อำเภอยะไข่	569	555	7	7	-		AmphoePhayuha Khiri	
อำเภอดงเจริญ	708	672	14	18	4		AmphoeLat Yao	
อำเภอตากฟ้า	583	559	7	14	3		AmphoeTak Fa	

ตาราง 2. จำนวนสถานประกอบการ จำนวนสถานประกอบการที่ตั้งตามภูมณฑล อำเภอและตำบล (ต่อ)  
 TABLE 2 NUMBER OF ESTABLISHMENTS BY FORM OF LEGAL ORGANIZATION, AMPHOE AND TAMBON (Cont.)

อำเภอ/ตำบล	จำนวน สถานประกอบการ Number of establishments	ส่วนบุคคล Individual proprietor	รูปแบบการจัดตั้งตามภูมณฑล Form of legal organization				อำเภอ/Tambon
			ห้างหุ้นส่วนจำกัด หุ้นส่วนสามัญ นิติบุคคล Juristic partnership	บริษัทจำกัด บริษัทจำกัด (มหาชน) Company limited, Public company limited	ส่วนราชการ รัฐวิสาหกิจ, สหกรณ์ กลุ่มแม่บ้าน, สมาคม, มูลนิธิอื่น ๆ Government, State enterprises, Cooperatives Community enterprise, Association, Foundation, Others	Non - municipal area	
<b>นอกเขตเทศบาล</b>	<b>18,644</b>	<b>17,895</b>	<b>259</b>	<b>304</b>	<b>186</b>		
อำเภอเมืองนครสวรรค์	4,193	3,918	89	163	23	Amphoe/Mueang Nakhon Sawan	
อำเภอโกสุมพิสัย	569	522	18	25	4	AmphoeKok Phra	
อำเภอชุมแสง	1,048	1,010	15	6	17	AmphoeChum Saeng	
อำเภอนงนุช	870	825	13	16	16	AmphoeNong Bua	
อำเภอบรรพตพิสัย	1,604	1,541	22	14	27	AmphoeBamphot Phisai	
อำเภอแก่งเสือ	727	705	6	5	11	AmphoeKao Liao	
อำเภอตาคลี	1,571	1,537	14	12	8	AmphoeTakhti	
อำเภอท่าตะโก	1,148	1,112	9	6	21	AmphoeTha Tako	
อำเภอวังพิกุล	1,156	1,137	4	3	12	AmphoePhaisali	
อำเภอยะงะตึก	1,361	1,306	22	25	8	AmphoePhayuha Khiri	
อำเภอลาดยาว	1,612	1,559	26	16	11	AmphoeLat Yao	
อำเภอตากฟ้า	554	531	7	2	14	AmphoeTak Fa	
อำเภอแม่วงก์	1,283	1,261	10	7	5	AmphoeMae Wong	
อำเภอแม่เปิน	520	513	2	1	4	AmphoeMae Poen	
อำเภอชุมตาบง	428	418	2	3	5	AmphoeChum Ta Bong	

ที่มา : สำนักงานสภาพัฒนาการเศรษฐกิจและสังคมแห่งชาติ (ข้อมูลพื้นฐาน) จังหวัด นครสวรรค์ สำนักงานสถิติแห่งชาติ กระทรวงดิจิทัลฯ และสำนักงานเศรษฐกิจการคลัง  
 Source : The 2017 Industrial Census (Basic Information), Nakhon Sawan Province, National Statistical Office, Ministry of Digital Economy and Society.



ตาราง 3 จำนวนสถานประกอบการ จำนวนตามรูปแบบการจัดตั้งทางเศรษฐกิจ อำเภอและตำบล

TABLE 3 NUMBER OF ESTABLISHMENTS BY FORM OF ECONOMIC ORGANIZATION, AMPHOE AND TAMBON

อำเภอ/ตำบล	จำนวน สถานประกอบการ Number of establishments	รูปแบบการจัดตั้งทางเศรษฐกิจ Form of economic organization			อำเภอ/ Tambon
		สำนักงานเดี่ยว Single unit	สำนักงานใหญ่ Head office	สำนักงานสาขา Branch	
<b>รวม</b>	<b>31,440</b>	<b>30,874</b>	<b>123</b>	<b>443</b>	<b>Nakhon Sawan</b>
อำเภอเมืองนครสวรรค์	10,697	10,343	55	299	AmphoeMueang Nakhon Sawan
อำเภอโกรกพระ	904	883	9	12	AmphoeKrok Phra
อำเภอชุมแสง	1,644	1,634	3	7	AmphoeChum Saeng
อำเภอหนองบัว	1,347	1,325	7	15	AmphoeNong Bua
อำเภอบรรพตพิสัย	1,947	1,937	4	6	AmphoeBanphot Phisai
อำเภอเก้าเลี้ยว	1,003	996	4	3	AmphoeKao Liao
อำเภอดาคลี	3,037	3,006	5	26	AmphoeTakhli
อำเภอท่าตะโก	1,530	1,512	9	9	AmphoeTha Tako
อำเภอไพศาลี	1,713	1,701	3	9	AmphoePhaisali
อำเภอพยุหะคีรี	1,930	1,906	10	14	AmphoePhayuha Khiri
อำเภอลาดยาว	2,320	2,291	7	22	AmphoeLat Yao
อำเภอตากฟ้า	1,137	1,125	5	7	AmphoeTak Fa
อำเภอแม่วงก์	1,283	1,276	2	5	AmphoeMae Wong
อำเภอแม่เปิน	520	516	-	4	AmphoeMae Poen
อำเภอชุมตาบง	428	423	-	5	AmphoeChum Ta Bong
<b>ในเขตเทศบาล</b>	<b>12,796</b>	<b>12,425</b>	<b>76</b>	<b>295</b>	<b>Municipal area</b>
อำเภอเมืองนครสวรรค์	6,504	6,238	40	226	AmphoeMueang Nakhon Sawan
อำเภอโกรกพระ	335	332	3	-	AmphoeKrok Phra
อำเภอชุมแสง	596	591	-	5	AmphoeChum Saeng
อำเภอหนองบัว	477	465	6	6	AmphoeNong Bua
อำเภอบรรพตพิสัย	343	342	-	1	AmphoeBanphot Phisai
อำเภอเก้าเลี้ยว	276	273	3	-	AmphoeKao Liao
อำเภอดาคลี	1,466	1,439	4	23	AmphoeTakhli

ตาราง 3 จำนวนสถานประกอบการ จำนวนตามรูปแบบการจัดตั้งทางเศรษฐกิจ อำเภอและตำบล (ต่อ)

TABLE 3 NUMBER OF ESTABLISHMENTS BY FORM OF ECONOMIC ORGANIZATION, AMPHOE AND TAMBON (Cont.)

อำเภอ/ตำบล	จำนวน สถานประกอบการ Number of establishments	รูปแบบการจัดตั้งทางเศรษฐกิจ Form of economic organization			Amphoe/ Tambon
		สำนักงานเดี่ยว Single unit	สำนักงานใหญ่ Head office	สำนักงานสาขา Branch	
อำเภอท่าตะโก	382	371	4	7	Amphoe Tha Tako
อำเภอไพศาลี	557	548	3	6	Amphoe Phaisali
อำเภอพยุหะคีรี	569	561	6	2	Amphoe Phayuha Khiri
อำเภอลาดยาว	708	692	4	12	Amphoe Lat Yao
อำเภอตากฟ้า	583	573	3	7	Amphoe Tak Fa
<b>นอกเขตเทศบาล</b>	<b>18,644</b>	<b>18,449</b>	<b>47</b>	<b>148</b>	<b>Non - municipal area</b>
อำเภอเมืองนครสวรรค์	4,193	4,105	15	73	Amphoe Mueang Nakhon Sawan
อำเภอโกรกพระ	569	551	6	12	Amphoe Krok Phra
อำเภอชุมแสง	1,048	1,043	3	2	Amphoe Chum Saeng
อำเภอหนองบัว	870	860	1	9	Amphoe Nong Bua
อำเภอบรรพตพิสัย	1,604	1,595	4	5	Amphoe Banphot Phisai
อำเภอเก้าเลี้ยว	727	723	1	3	Amphoe Kao Liao
อำเภอตากดี	1,571	1,567	1	3	Amphoe Takhli
อำเภอท่าตะโก	1,148	1,141	5	2	Amphoe Tha Tako
อำเภอไพศาลี	1,156	1,153	-	3	Amphoe Phaisali
อำเภอพยุหะคีรี	1,361	1,345	4	12	Amphoe Phayuha Khiri
อำเภอลาดยาว	1,612	1,599	3	10	Amphoe Lat Yao
อำเภอตากฟ้า	554	552	2	-	Amphoe Tak Fa
อำเภอแม่วงก์	1,283	1,276	2	5	Amphoe Mae Wong
อำเภอแม่เงิน	520	516	-	4	Amphoe Mae Poen
อำเภอชุมตาบง	428	423	-	5	Amphoe Chum Ta Bong

ที่มา : สำนักงานอุตสาหกรรม พ.ศ. 2560 (ข้อมูลพื้นฐาน) จังหวัด นครสวรรค์ สำนักงานสถิติแห่งชาติ กระทรวงดิจิทัลเพื่อเศรษฐกิจและสังคม

Source : The 2017 Industrial Census (Basic Information), Nakhon Sawan Province, National Statistical Office, Ministry of Digital Economy and Society.

ตาราง 4 จำนวนสถานประกอบการ จำนวนตามสัดส่วนของกรรมสิทธิ์ถือหุ้นของต่างประเทศ อำเภอและตำบล

TABLE 4 NUMBER OF ESTABLISHMENTS BY PROPORTION OF FOREIGN INVESTMENT OR SHARE HOLDING, AMPHOE AND TAMBON

อำเภอ/ตำบล	จำนวน สถานประกอบการ Number of establishments	ไม่มีต่างประเทศ		สัดส่วนของกรรมสิทธิ์ถือหุ้นหรือถือหุ้น		Amphoe/Tambon
		รวมลงทุนหรือถือหุ้น		Proportion of foreign investment or share holding		
		No foreign's investment or share holding	Total	< 50%	> 50%	
<b>รวม</b>	<b>777</b>	<b>772</b>	<b>5</b>	<b>2</b>	<b>3</b>	<b>Nakhon Sawan</b>
อำเภอเมืองนครสวรรค์	518	515	3	-	3	AmphoeMueang Nakhon Sawan
อำเภอโกรกพระ	26	26	-	-	-	AmphoeKrok Phra
อำเภอชุมแสง	14	14	-	-	-	AmphoeChum Saeng
อำเภอหนองบัว	27	27	-	-	-	AmphoeNong Bua
อำเภอบรรพตพิสัย	19	18	1	1	-	AmphoeBanphot Phisai
อำเภอเก้าเลี้ยว	7	7	-	-	-	AmphoeKao Liao
อำเภอตาคลี	52	51	1	1	-	AmphoeTakhli
อำเภอท่าตะโก	15	15	-	-	-	AmphoeTha Tako
อำเภอไพศาลี	6	6	-	-	-	AmphoePhatsali
อำเภอพยุหะคีรี	32	32	-	-	-	AmphoePhayuha Khiri
อำเภอตาบาว	34	34	-	-	-	AmphoeLat Yao
อำเภอตากฟ้า	16	16	-	-	-	AmphoeTak Fa
อำเภอแม่วงก์	7	7	-	-	-	AmphoeMae Wong
อำเภอแม่เปิน	1	1	-	-	-	AmphoeMae Poen
อำเภอชุมตาบง	3	3	-	-	-	AmphoeChum Ta Bong
<b>ในเขตเทศบาล</b>	<b>473</b>	<b>472</b>	<b>1</b>	<b>-</b>	<b>1</b>	<b>Municipal area</b>
อำเภอเมืองนครสวรรค์	355	354	1	1	1	AmphoeMueang Nakhon Sawan
อำเภอโกรกพระ	1	1	-	-	-	AmphoeKrok Phra
อำเภอชุมแสง	8	8	-	-	-	AmphoeChum Saeng
อำเภอหนองบัว	11	11	-	-	-	AmphoeNong Bua
อำเภอบรรพตพิสัย	5	5	-	-	-	AmphoeBanphot Phisai
อำเภอเก้าเลี้ยว	2	2	-	-	-	AmphoeKao Liao
อำเภอตาคลี	40	40	-	-	-	AmphoeTakhli
อำเภอท่าตะโก	9	9	-	-	-	AmphoeTha Tako

ตาราง 4 จำนวนสถานประกอบการ จำนวนตามสัดส่วนของกรรมลงทุนหรือถือหุ้นของต่างประเทศ อำเภอและตำบล (ต่อ)

TABLE 4 NUMBER OF ESTABLISHMENTS BY PROPORTION OF FOREIGN INVESTMENT OR SHARE HOLDING, AMPHOE AND TAMBON (Cont.)

อำเภอ/ตำบล	จำนวน สถานประกอบการ Number of establishments	ไม่มีต่างประเทศ		สัดส่วนของการร่วมลงทุนหรือถือหุ้น		Amphoe/Tambon
		รวมลงทุนหรือถือหุ้น		Proportion of foreign investment or share holding		
		No foreign's investment or share holding	รวม Total	< 50%	> 50%	
อำเภอไพศาลี	3	3	-	-	-	AmphoePhaisali
อำเภอพยุหะคีรี	7	7	-	-	-	AmphoePhayuha Khiri
อำเภอลาดยาว	18	18	-	-	-	AmphoeLat Yao
อำเภอตากฟ้า	14	14	-	-	-	AmphoeTak Fa
<b>นอกเขตเทศบาล</b>	<b>304</b>	<b>300</b>	<b>4</b>	<b>2</b>	<b>2</b>	<b>Non - municipal area</b>
อำเภอเมืองนครสวรรค์	163	161	2	-	2	AmphoeMueang Nakhon Sawan
อำเภอโกรกพระ	25	25	-	-	-	AmphoeKrok Phra
อำเภอชุมแสง	6	6	-	-	-	AmphoeChum Saeng
อำเภอหนองบัว	16	16	-	-	-	AmphoeNong Bua
อำเภอบรรพตพิสัย	14	13	1	-	-	AmphoeBanphot Phisai
อำเภอเก้าเลี้ยว	5	5	-	-	-	AmphoeKao Liao
อำเภอตาคลี	12	11	1	-	-	AmphoeTakhli
อำเภอท่าตะโก	6	6	-	-	-	AmphoeTha Tako
อำเภอไพศาลี	3	3	-	-	-	AmphoePhaisali
อำเภอพยุหะคีรี	25	25	-	-	-	AmphoePhayuha Khiri
อำเภอลาดยาว	16	16	-	-	-	AmphoeLat Yao
อำเภอตากฟ้า	2	2	-	-	-	AmphoeTak Fa
อำเภอแม่วงก์	7	7	-	-	-	AmphoeMae Wong
อำเภอแม่วงก์	1	1	-	-	-	AmphoeMae Poen
อำเภอชุมตาบง	3	3	-	-	-	AmphoeChum Ta Bong

หมายเหตุ : เฉพาะสถานประกอบการที่มีรูปแบบการจัดตั้งตามกฎหมายเป็นบริษัทจำกัด และบริษัทจำกัด (มหาชน)

Note : Only establishments which were company limited and public company limited.

ที่มา : สำนักข้อมูลสารสนเทศ พ.ศ. 2560 (ข้อมูลพื้นฐาน) จังหวัด นครสวรรค์ สำนักงานสถิติแห่งชาติ กระทรวงดิจิทัลเพื่อเศรษฐกิจและสังคม

Source : The 2017 Industrial Census (Basic Information), Nakhon Sawan Province, National Statistical Office, Ministry of Digital Economy and Society.

ตาราง 5 จำนวนสถานประกอบการ จำนวนตามขนาดของสถานประกอบการ (จำนวนคนทำงาน) อำเภอและตำบล

TABLE 5 NUMBER OF ESTABLISHMENTS BY SIZE OF ESTABLISHMENT (NUMBER OF PERSONS ENGAGED), AMPHOE AND TAMBON

อำเภอ/ตำบล	จำนวน สถานประกอบการ	ขนาดของสถานประกอบการ (จำนวนคนทำงาน) Size of establishment (Number of persons engaged)											Amphoe/Tambon	
		1 - 5	6 - 10	11- 15	16 - 20	21 - 25	26 - 30	31 - 50	51 - 100	101 - 200	201 - 500	501 - 1,000		> 1,000
		จำนวน establishments	1,217	422	150	110	60	85	70	24	9	5		1
<b>รวม</b>	<b>31,440</b>	<b>29,287</b>	<b>1,217</b>	<b>422</b>	<b>150</b>	<b>110</b>	<b>60</b>	<b>85</b>	<b>70</b>	<b>24</b>	<b>9</b>	<b>5</b>	<b>1</b>	<b>Nakhon Sawan</b>
อำเภอเมืองนครสวรรค์	10,697	9,605	600	201	74	50	35	51	54	16	9	2	-	AmphoeMueang Nakhon Sawan
อำเภอโกรกพระ	904	839	30	15	4	8	3	2	1	2	-	-	-	AmphoeKrook Phra
อำเภอชุมแสง	1,644	1,580	44	7	6	5	-	2	-	-	-	-	-	AmphoeChum Saeng
อำเภอหนองบัว	1,347	1,277	38	14	9	3	1	3	1	1	-	-	-	AmphoeNong Bua
อำเภอบรรพตพิสัย	1,947	1,855	49	18	5	1	10	8	1	-	-	-	-	AmphoeBanphot Phisai
อำเภอเก้าเลี้ยว	1,003	940	30	14	9	3	2	3	2	-	-	-	-	AmphoeKao Liao
อำเภอดาตด	3,037	2,856	106	39	8	10	4	3	6	3	-	2	-	AmphoeTakhli
อำเภอท่าตะโก	1,530	1,454	36	17	8	10	-	3	1	1	-	-	-	AmphoeTha Tako
อำเภอไพศาลี	1,713	1,651	35	16	8	-	1	2	-	-	-	-	-	AmphoePhaisali
อำเภอชุมแสง	1,930	1,814	72	24	5	6	2	3	3	-	-	1	-	AmphoePhayuha Khiri
อำเภอลาดยาว	2,320	2,199	76	26	5	10	1	2	-	-	-	-	1	AmphoeLat Yao
อำเภอดาตด	1,137	1,060	50	15	4	3	1	2	1	1	-	-	-	AmphoeTak Fa
อำเภอแม่วงก์	1,283	1,237	33	8	4	-	-	1	-	-	-	-	-	AmphoeMae Wong
อำเภอแม่เงิน	520	508	7	4	-	1	-	-	-	-	-	-	-	AmphoeMae Poen
อำเภอชุมตาบง	428	412	11	4	1	-	-	-	-	-	-	-	-	AmphoeChum Ta Bong
<b>ในเขตเทศบาล</b>	<b>12,796</b>	<b>11,746</b>	<b>608</b>	<b>202</b>	<b>69</b>	<b>48</b>	<b>25</b>	<b>38</b>	<b>39</b>	<b>12</b>	<b>6</b>	<b>2</b>	<b>1</b>	<b>Municipal area</b>
อำเภอเมืองนครสวรรค์	6,504	5,788	403	136	53	30	21	26	32	8	6	1	-	AmphoeMueang Nakhon Sawan
อำเภอโกรกพระ	335	321	7	3	1	2	-	1	-	-	-	-	-	AmphoeKrook Phra
อำเภอชุมแสง	596	571	15	2	5	1	-	2	-	-	-	-	-	AmphoeChum Saeng
อำเภอหนองบัว	477	459	12	3	1	1	-	1	-	-	-	-	-	AmphoeNong Bua
อำเภอบรรพตพิสัย	343	328	10	1	1	-	-	2	1	-	-	-	-	AmphoeBanphot Phisai
อำเภอเก้าเลี้ยว	276	267	6	2	-	-	1	-	-	-	-	-	-	AmphoeKao Liao
อำเภอดาตด	1,466	1,359	70	18	2	5	2	2	5	3	-	-	-	AmphoeTakhli
อำเภอท่าตะโก	382	362	7	9	-	2	-	2	-	-	-	-	-	AmphoeTha Tako
อำเภอไพศาลี	557	538	12	4	2	-	-	1	-	-	-	-	-	AmphoePhaisali
อำเภอชุมแสง	569	543	15	8	1	1	-	-	-	-	-	1	-	AmphoePhayuha Khiri
อำเภอลาดยาว	708	663	27	11	2	4	-	-	-	-	-	-	1	AmphoeLat Yao
อำเภอดาตด	583	547	24	5	1	2	1	1	1	1	-	-	-	AmphoeTak Fa

ตาราง 5 จำนวนสถานประกอบการ จำแนกตามขนาดของสถานประกอบการ (จำนวนพนักงาน) อำเภอและตำบล (ต่อ)  
TABLE 5 NUMBER OF ESTABLISHMENTS BY SIZE OF ESTABLISHMENT (NUMBER OF PERSONS ENGAGED), AMPHOE AND TAMBON (Cont.)

อำเภอ/ตำบล	จำนวน สถานประกอบการ	ขนาดของสถานประกอบการ (จำนวนคนทำงาน) Size of establishment (Number of persons engaged)											อำเภอ/Tambon	
		1 - 5	6 - 10	11- 15	16 - 20	21 - 25	26 - 30	31 - 50	51 - 100	101 - 200	201 - 500	501 - 1,000		> 1,000
<b>นอกเขตเทศบาล</b>	<b>18,644</b>	<b>17,541</b>	<b>609</b>	<b>220</b>	<b>81</b>	<b>62</b>	<b>35</b>	<b>47</b>	<b>31</b>	<b>12</b>	<b>3</b>	<b>3</b>	<b>-</b>	<b>Non - municipal area</b>
อำเภอเมืองนครสวรรค์	4,193	3,817	197	65	21	20	14	25	22	8	3	1	-	AmphoeMueang Nakhon Sawan
อำเภอโกรกพระ	569	518	23	12	3	6	3	1	1	2	-	-	-	AmphoeKrok Phra
อำเภอชุมแสง	1,048	1,009	29	5	1	4	-	-	-	-	-	-	-	AmphoeChum Saeng
อำเภอหนองบัว	870	818	26	11	8	2	1	2	1	1	-	-	-	AmphoeNong Bua
อำเภอบรรพตพิสัย	1,604	1,527	39	17	4	1	10	6	-	-	-	-	-	AmphoeBanphot Phisal
อำเภอเก้าเลี้ยว	727	673	24	12	9	3	1	3	2	-	-	-	-	AmphoeKao Liao
อำเภอตาดี	1,571	1,497	36	21	6	5	2	1	1	-	-	2	-	AmphoeTakhli
อำเภอท่าตะโก	1,148	1,092	29	8	8	8	-	1	1	1	-	-	-	AmphoeTha Tako
อำเภอไพศาลี	1,156	1,113	23	12	6	-	1	1	-	-	-	-	-	AmphoePhaisali
อำเภอชุมพวง	1,361	1,271	57	16	4	5	2	3	3	-	-	-	-	AmphoePhayuha Khiri
อำเภอลาดยาว	1,612	1,536	49	15	3	6	1	2	-	-	-	-	-	AmphoeLat Yao
อำเภอตากฟ้า	554	513	26	10	3	1	-	1	-	-	-	-	-	AmphoeTak Fa
อำเภอแม่วงก์	1,283	1,237	33	8	4	-	-	1	-	-	-	-	-	AmphoeMae Wong
อำเภอเนินมะปราง	520	508	7	4	-	1	-	-	-	-	-	-	-	AmphoeMae Poen
อำเภอชุมตาบง	428	412	11	4	1	-	-	-	-	-	-	-	-	AmphoeChum Ta Bong

ที่มา : สำนักอุตสาหกรรมการพิมพ์ พ.ศ. 2560 (ข้อมูลพื้นฐาน) จังหวัด นครสวรรค์ สำนักงานสถิติแห่งชาติ กระทรวงดิจิทัลเพื่อเศรษฐกิจและสังคม

Source : The 2017 Industrial Census (Basic Information), Nakhon Sawan Province, National Statistical Office, Ministry of Digital Economy and Society.

ตาราง 6 จำนวนคนทำงานในสถานประกอบการ (จำนวนคนทำงาน) อำเภอเสฉวน  
TABLE 6 NUMBER OF PERSONS ENGAGED IN ESTABLISHMENTS BY SIZE OF ESTABLISHMENT (NUMBER OF PERSONS ENGAGED), AMPHOE AND TAMBON

อำเภอ/ตำบล	จำนวน คนทำงาน Number of persons engaged	ขนาดของสถานประกอบการ (จำนวนคนทำงาน) Size of establishment (Number of persons engaged)											อำเภอ/Tambon
		1 - 5	6 - 10	11 - 15	16 - 20	21 - 25	26 - 30	31 - 50	51 - 100	101 - 200	201 - 500	501 - 1,000	
<b>รวม</b>	<b>90,710</b>	<b>50,395</b>	<b>9,092</b>	<b>5,390</b>	<b>2,694</b>	<b>1,674</b>	<b>3,216</b>	<b>5,024</b>	<b>3,118</b>	<b>2,778</b>	<b>3,386</b>	<b>1,453</b>	<b>Nakhon Sawan</b>
อำเภอเมืองนครราชสีมา	40,328	17,737	4,505	2,595	1,321	988	1,947	3,898	2,113	2,778	1,301	-	AmphoeMueang Nakhon Sawan
อำเภอโคกพระ	2,654	1,426	236	191	68	84	78	100	289	-	-	-	AmphoeKrok Phra
อำเภอชุมแสง	3,382	2,674	331	89	108	-	67	-	-	-	-	-	AmphoeChum Saeng
อำเภอนองบัว	3,239	2,200	296	168	166	26	104	100	112	-	-	-	AmphoeNong Bua
อำเภอราษีไศล	4,319	2,984	371	216	96	260	313	58	-	-	-	-	AmphoeBanphot Phisai
อำเภอท่าเสี้ยว	2,410	1,516	216	176	155	54	117	113	-	-	-	-	AmphoeKao Liao
อำเภอดกกลี	8,708	4,636	794	485	142	120	114	425	382	-	1,385	-	AmphoeTakhli
อำเภอท่ามะโก	3,561	2,417	289	217	150	-	104	62	102	-	-	-	AmphoeTha Tako
อำเภอไพศาลี	3,375	2,650	261	213	150	30	71	-	-	-	-	-	AmphoePhaisali
อำเภอพระศรี	5,387	3,256	530	309	89	56	109	203	-	-	700	-	AmphoePhayuha Khiri
อำเภอดงควาย	6,521	3,785	539	330	87	26	76	-	-	-	-	1,453	AmphoeLat Yao
อำเภอกาฬ	2,756	1,770	359	197	69	30	74	65	120	-	-	-	AmphoeTak Fa
อำเภอแม่วงก์	2,357	1,906	235	98	76	-	42	-	-	-	-	-	AmphoeMae Wong
อำเภอเมือง	913	791	49	51	-	-	-	-	-	-	-	-	AmphoeMae Poen
อำเภอชุมตาบง	800	647	81	55	17	-	-	-	-	-	-	-	AmphoeChum Ta Bong
<b>ในเขตเทศบาล</b>	<b>42,470</b>	<b>21,932</b>	<b>4,502</b>	<b>2,599</b>	<b>1,223</b>	<b>720</b>	<b>1,421</b>	<b>2,794</b>	<b>1,536</b>	<b>1,936</b>	<b>1,247</b>	<b>1,453</b>	<b>Municipal area</b>
อำเภอเมืองนครราชสีมา	24,989	11,191	3,010	1,755	947	602	973	2,298	1,034	1,936	547	-	AmphoeMueang Nakhon Sawan
อำเภอโคกพระ	734	547	49	40	16	-	37	-	-	-	-	-	AmphoeKrok Phra
อำเภอชุมแสง	1,333	1,018	110	27	88	-	67	-	-	-	-	-	AmphoeChum Saeng
อำเภอนองบัว	1,070	872	91	38	16	-	32	-	-	-	-	-	AmphoeNong Bua
อำเภอราษีไศล	830	574	77	12	19	-	90	58	-	-	-	-	AmphoeBanphot Phisai
อำเภอท่าเสี้ยว	545	443	44	30	-	28	-	-	-	-	-	-	AmphoeKao Liao
อำเภอดกกลี	4,194	2,413	519	220	36	60	76	373	382	-	-	-	AmphoeTakhli
อำเภอท่ามะโก	977	694	53	112	-	73	-	45	-	-	-	-	AmphoeTha Tako
อำเภอไพศาลี	1,130	932	82	50	35	-	31	-	-	-	-	-	AmphoePhaisali
อำเภอพระศรี	2,008	1,053	104	112	17	22	-	-	-	-	700	-	AmphoePhayuha Khiri
อำเภอดงควาย	3,132	1,224	193	139	33	-	-	-	-	-	-	1,453	AmphoeLat Yao
อำเภอกาฬ	1,528	971	170	64	16	30	42	65	120	-	-	-	AmphoeTak Fa



ตาราง 6 จำนวนคนทำงานในสถานประกอบการ จำนวนคนตามขนาดของสถานประกอบการ (จำนวนคนทำงาน) อำเภอเสถียร (ต่อ)  
TABLE 6 NUMBER OF PERSONS ENGAGED IN ESTABLISHMENTS BY SIZE OF ESTABLISHMENT (NUMBER OF PERSONS ENGAGED), AMPHOE AND

อำเภอ/ตำบล	จำนวน คนทำงาน Number of persons engaged	ขนาดของสถานประกอบการ (จำนวนคนทำงาน) Size of establishment (Number of persons engaged)											Amphoe/Tambon	
		1 - 5	6 - 10	11 - 15	16 - 20	21 - 25	26 - 30	31 - 50	51 - 100	101 - 200	201 - 500	501 - 1,000		> 1,000
<b>นอกระบบ</b>	<b>48,240</b>	<b>28,463</b>	<b>4,590</b>	<b>2,791</b>	<b>1,471</b>	<b>1,383</b>	<b>954</b>	<b>1,795</b>	<b>2,230</b>	<b>1,582</b>	<b>842</b>	<b>2,139</b>	-	<b>Non - municipal area</b>
อำเภอเมืองนครสวรรค์	15,339	6,546	1,495	840	374	449	386	974	1,600	1,079	842	754	-	AmphoeMueang Nakhon Sawan
อำเภอโกรกพระ	1,920	879	187	151	52	137	84	41	100	289	-	-	-	AmphoeKrook Phra
อำเภอชุมแสง	2,049	1,656	221	62	20	90	-	-	-	-	-	-	-	AmphoeChum Saeng
อำเภอหนองบัว	2,169	1,328	205	130	150	46	26	72	100	112	-	-	-	AmphoeNong Bua
อำเภอบรรพตพิสัย	3,489	2,410	294	204	77	21	260	223	-	-	-	-	-	AmphoeBanphot Phisai
อำเภอเก้าเลี้ยว	1,865	1,073	172	146	155	63	26	117	113	-	-	-	-	AmphoeKao Liao
อำเภอดมดี	4,514	2,223	275	265	106	110	60	38	52	-	-	1,385	-	AmphoeTakhi
อำเภอท่ามะโมง	2,584	1,723	236	105	150	175	-	31	62	102	-	-	-	AmphoeTha Tako
อำเภอโพนคาถา	2,245	1,718	179	163	115	-	30	40	-	-	-	-	-	AmphoePhaisali
อำเภอพยุหะคีรี	3,379	2,203	426	197	72	113	56	109	203	-	-	-	-	AmphoePhayuha Khiri
อำเภอลาดยาว	3,389	2,561	346	191	54	135	26	76	-	-	-	-	-	AmphoeLat Yao
อำเภอดงทับ	1,228	799	189	133	53	22	-	32	-	-	-	-	-	AmphoeTak Fa
อำเภอแม่วงก์	2,357	1,906	235	98	76	-	-	42	-	-	-	-	-	AmphoeMae Wong
อำเภอแม่เปิน	913	791	49	51	-	22	-	-	-	-	-	-	-	AmphoeMae Peen
อำเภอชุมตาบง	800	647	81	55	17	-	-	-	-	-	-	-	-	AmphoeChum Ta Bong

ที่มา : สำนักข้อมูลสารกรม พ.ศ. 2560 (ข้อมูลพื้นฐาน) จังหวัด นครสวรรค์ สำนักงานสถิติแห่งชาติ กระทรวงดิจิทัลเพื่อเศรษฐกิจและสังคม

Source : The 2017 Industrial Census (Basic Information), Nakhon Sawan Province, National Statistical Office, Ministry of Digital Economy and Society.

ตาราง 7 จำนวนสถานประกอบการ จำนวนตามขนาดของสถานประกอบการ (จำนวนลูกจ้าง) อำเภอและตำบล  
TABLE 7 NUMBER OF ESTABLISHMENTS BY SIZE OF ESTABLISHMENT (NUMBER OF EMPLOYEES), AMPHOE AND TAMBON

อำเภอ/ตำบล	จำนวน สถานประกอบการ Number of establishments	ขนาดของสถานประกอบการ (จำนวนลูกจ้าง) Size of establishment (Number of employees)											ไม่มี No	Amphoe/Tambon	
		1 - 5	6 - 10	11- 15	16 - 20	21 - 25	26 - 30	31 - 50	51 - 100	101 - 200	201 - 500	501 - 1,000			> 1,000
		5,091	840	323	149	84	47	79	66	23	9	5			1
<b>จังหวัดนครสวรรค์</b>	<b>31,440</b>	<b>5,091</b>	<b>840</b>	<b>323</b>	<b>149</b>	<b>84</b>	<b>47</b>	<b>79</b>	<b>66</b>	<b>23</b>	<b>9</b>	<b>5</b>	<b>1</b>	<b>24,733</b>	<b>Nakhon Sawan</b>
อำเภอเมืองนครสวรรค์	10,697	2,485	409	165	68	42	32	49	51	15	9	2	-	7,370	AmphoeMueang Nakhon Sawan
อำเภอโกรกพระ	904	139	24	4	6	3	3	2	1	2	-	-	-	709	AmphoeKrok Phra
อำเภอชุมแสง	1,644	221	23	5	3	1	1	1	-	-	-	-	-	1,381	AmphoeChum Saeng
อำเภอหนองบัว	1,347	193	31	9	2	1	1	2	1	1	-	-	-	1,097	AmphoeNong Bua
อำเภอบรรพตพิสัย	1,947	230	41	6	10	2	2	6	1	-	-	-	-	1,640	AmphoeBanphot Phisai
อำเภอเก้าเลี้ยว	1,003	110	24	7	2	-	-	4	1	-	-	-	-	842	AmphoeKao Liao
อำเภอดาคัส	3,037	396	72	10	5	4	3	3	6	3	-	2	-	2,511	AmphoeTakhli
อำเภอท่าตะโก	1,530	164	37	7	14	2	-	3	1	1	-	-	-	1,301	AmphoeTha Tako
อำเภอไพศาลี	1,713	191	20	12	5	-	1	1	-	-	-	-	-	1,483	AmphoePhaisali
อำเภอพยุหะคีรี	1,930	280	48	16	6	5	1	3	3	-	-	1	-	1,567	AmphoePhayuha Khiri
อำเภอลาดยาว	2,320	336	51	17	7	5	1	2	-	-	-	-	1	1,900	AmphoeLat Yao
อำเภอตากฟ้า	1,137	174	29	12	3	2	1	2	1	1	-	-	-	912	AmphoeTak Fa
อำเภอแม่วงก์	1,283	90	18	6	3	-	-	1	-	-	-	-	-	1,165	AmphoeMae Wong
อำเภอแม่เงิน	520	29	5	3	1	-	-	-	-	-	-	-	-	482	AmphoeMae Poen
อำเภอชุมตาบง	428	43	8	3	1	-	-	-	-	-	-	-	-	373	AmphoeChum Ta Bong
<b>ในเขตเทศบาล</b>	<b>12,796</b>	<b>2,932</b>	<b>393</b>	<b>162</b>	<b>60</b>	<b>38</b>	<b>24</b>	<b>34</b>	<b>39</b>	<b>11</b>	<b>6</b>	<b>2</b>	<b>1</b>	<b>9,094</b>	<b>Municipal area</b>
อำเภอเมืองนครสวรรค์	6,504	1,779	270	113	46	26	19	24	32	7	6	1	-	4,181	AmphoeMueang Nakhon Sawan
อำเภอโกรกพระ	335	45	5	2	2	1	-	1	-	-	-	-	-	279	AmphoeKrok Phra
อำเภอชุมแสง	596	107	7	5	3	-	1	1	-	-	-	-	-	472	AmphoeChum Saeng
อำเภอหนองบัว	477	104	8	3	-	1	1	-	-	-	-	-	-	360	AmphoeNong Bua
อำเภอบรรพตพิสัย	343	57	7	1	1	-	-	2	1	-	-	-	-	274	AmphoeBanphot Phisai
อำเภอเก้าเลี้ยว	276	30	4	2	-	1	-	-	-	-	-	-	-	239	AmphoeKao Liao
อำเภอดาคัส	1,466	248	42	11	3	3	2	2	5	3	-	-	-	1,147	AmphoeTakhli
อำเภอท่าตะโก	382	73	10	4	-	2	-	2	-	-	-	-	-	291	AmphoeTha Tako

ตาราง 7 จำนวนสถานประกอบการ จำนวนตามขนาดของสถานประกอบการ (จำนวนลูกจ้าง) อำเภอและตำบล (ต่อ)  
TABLE 7 NUMBER OF ESTABLISHMENTS BY SIZE OF ESTABLISHMENT (NUMBER OF EMPLOYEES), AMPHOE AND TAMBON (Cont.)

อำเภอ/ตำบล	จำนวน สถานประกอบการ Number of establishments	ขนาดของสถานประกอบการ (จำนวนลูกจ้าง) Size of establishment (Number of employees)											Amphoe/Tambon				
		1 - 5	6 - 10	11- 15	16 - 20	21 - 25	26 - 30	31 - 50	51 - 100	101 - 200	201 - 500	501 - 1,000		> 1,000	ไม่มี No		
อำเภอไพศาลี	557	116	4	3	1	-	-	1	-	-	-	-	-	-	-	432	AmphoePhaisali
อำเภอพยุหะคีรี	569	113	7	6	1	-	-	-	-	-	-	-	-	-	1	441	AmphoePhayuha Khiri
อำเภอลาดยาว	708	165	15	9	2	2	-	-	-	-	-	-	-	-	1	514	AmphoeLat Yao
อำเภอตากฟ้า	583	95	14	3	1	2	1	1	1	1	1	-	-	-	-	464	AmphoeTak Fa
<b>นอกเขตเทศบาล</b>	<b>18,644</b>	<b>2,149</b>	<b>447</b>	<b>161</b>	<b>89</b>	<b>46</b>	<b>23</b>	<b>45</b>	<b>27</b>	<b>12</b>	<b>3</b>	<b>3</b>	<b>3</b>	<b>3</b>	<b>15,639</b>	<b>Non - municipal area</b>	
อำเภอเมืองนครสวรรค์	4,193	706	139	52	22	16	13	25	19	8	3	1	-	-	-	3,189	AmphoeMueang Nakhon Sawan
อำเภอโกรกพระ	569	94	19	12	2	5	3	1	1	2	-	-	-	-	-	430	AmphoeKrok Phra
อำเภอชุมแสง	1,048	114	16	4	2	3	-	-	-	-	-	-	-	-	-	909	AmphoeChum Saeng
อำเภอหนองบัว	870	89	23	7	9	1	-	2	1	1	-	-	-	-	-	737	AmphoeNong Bua
อำเภอบรรพตพิสัย	1,604	173	34	10	5	10	2	4	-	-	-	-	-	-	-	1,366	AmphoeBanphot Phisai
อำเภอแก่งสิ่ว	727	80	20	11	7	1	-	4	1	-	-	-	-	-	-	603	AmphoeKao Liao
อำเภอตากถ้ำ	1,571	148	30	14	7	2	2	1	1	-	-	-	-	-	2	1,364	AmphoeTakhlai
อำเภอท่าตะโก	1,148	91	27	3	14	-	-	1	1	1	-	-	-	-	-	1,010	AmphoeTha Tako
อำเภอไพศาลี	1,156	75	16	9	4	-	1	-	-	-	-	-	-	-	-	1,051	AmphoePhaisali
อำเภอพยุหะคีรี	1,361	167	41	10	5	5	1	3	3	-	-	-	-	-	-	1,126	AmphoePhayuha Khiri
อำเภอลาดยาว	1,612	171	36	8	5	3	1	2	-	-	-	-	-	-	-	1,386	AmphoeLat Yao
อำเภอตากฟ้า	554	79	15	9	2	-	-	1	-	-	-	-	-	-	-	448	AmphoeTak Fa
อำเภอแม่วงก์	1,283	90	18	6	3	-	-	1	-	-	-	-	-	-	-	1,165	AmphoeMae Wong
อำเภอแม่เปิน	520	29	5	3	1	-	-	-	-	-	-	-	-	-	-	482	AmphoeMae Poen
อำเภอชุมตาบง	428	43	8	3	1	-	-	-	-	-	-	-	-	-	-	373	AmphoeChum Ta Bong

ที่มา : สำนักงานสถิติแห่งชาติ สำนักงานสถิติแห่งชาติ สำนักงานสถิติแห่งชาติ กระทรวงดิจิทัลเพื่อเศรษฐกิจและสังคม

Source : The 2017 Industrial Census (Basic Information), Nakhon Sawan Province, National Statistical Office, Ministry of Digital Economy and Society.

ตาราง 8 จำนวนผู้จ้างในสถานประกอบการ จำแนกตามขนาดของสถานประกอบการ (จำนวนพนักงาน) อำเภอเสถียร

TABLE 8 NUMBER OF EMPLOYEES IN ESTABLISHMENTS BY SIZE OF ESTABLISHMENT (NUMBER OF PERSONS ENGAGED), AMPHIOE AND TAMBON

อำเภอ/ตำบล	จำนวน ผู้จ้าง Number of employees	ขนาดของสถานประกอบการ (จำนวนพนักงาน) Size of establishment (Number of persons engaged)										อำเภอ/Tambon		
		1 - 5	6 - 10	11 - 15	16 - 20	21 - 25	26 - 30	31 - 50	51 - 100	101 - 200	201 - 500		501 - 1,000	> 1,000
<b>จังหวัดนครสวรรค์</b>	<b>46,575</b>	<b>8,668</b>	<b>7,449</b>	<b>4,887</b>	<b>2,546</b>	<b>2,375</b>	<b>1,627</b>	<b>3,101</b>	<b>4,990</b>	<b>3,116</b>	<b>2,778</b>	<b>3,385</b>	<b>1,453</b>	<b>Nakhon Sawan</b>
อำเภอเมืองนครสวรรค์	25,764	4,369	3,753	2,367	1,264	1,100	960	1,891	3,870	2,112	2,778	1,300	-	Amphoe/Mueang Nakhon Sawan
อำเภอโกรกพระ	1,422	207	182	84	65	177	84	78	100	289	-	-	-	AmphoeKrok Phra
อำเภอชุมแสง	993	375	262	84	100	106	-	66	-	-	-	-	-	AmphoeChum Saeng
อำเภอหนองบัว	1,288	329	245	156	158	61	25	102	100	112	-	-	-	AmphoeNong Bua
อำเภอมรรคประดิษฐ์	1,665	425	308	204	94	20	250	306	58	-	-	-	-	AmphoeBanphot Phisai
อำเภอเก้าเลี้ยว	1,009	201	167	161	147	60	50	113	110	-	-	-	-	AmphoeKao Liao
อำเภอตากสิน	4,513	674	651	418	136	212	120	114	422	381	-	1,385	-	AmphoeTakli
อำเภอท่าตะโก	1,312	297	239	177	127	204	-	104	62	102	-	-	-	AmphoeTha Tako
อำเภอไพศาลี	899	325	183	193	138	-	29	31	-	-	-	-	-	AmphoePhaisali
อำเภอชุมพวงคีรี	2,477	496	420	277	87	130	55	109	203	-	-	700	-	AmphoePhayuha Khiri
อำเภอลาดยาว	3,167	584	434	299	79	217	26	75	-	-	-	-	1,453	AmphoeLat Yao
อำเภอตากฟ้า	1,183	295	291	179	65	68	28	72	65	120	-	-	-	AmphoeTak Fa
อำเภอแม่วงก์	512	127	184	91	70	-	-	40	-	-	-	-	-	Amphoe/Mae Wong
อำเภอเนินเงิน	166	56	42	48	-	20	-	-	-	-	-	-	-	Amphoe/Mae Poen
อำเภอชุมตาบง	205	75	63	51	16	-	-	-	-	-	-	-	-	AmphoeChum Ta Bong
<b>ในเขตเทศบาล</b>	<b>24,159</b>	<b>4,884</b>	<b>3,676</b>	<b>2,350</b>	<b>1,162</b>	<b>1,054</b>	<b>692</b>	<b>1,397</b>	<b>2,775</b>	<b>1,534</b>	<b>1,936</b>	<b>1,246</b>	<b>1,453</b>	<b>Municipal area</b>
อำเภอเมืองนครสวรรค์	16,036	3,052	2,489	1,593	904	666	579	956	2,282	1,033	1,936	546	-	Amphoe/Mueang Nakhon Sawan
อำเภอโกรกพระ	233	60	41	37	16	42	-	37	-	-	-	-	-	AmphoeKrok Phra
อำเภอชุมแสง	428	152	83	26	81	20	-	66	-	-	-	-	-	AmphoeChum Saeng
อำเภอหนองบัว	322	151	71	35	14	21	-	30	-	-	-	-	-	AmphoeNong Bua
อำเภอมรรคประดิษฐ์	334	96	62	11	19	-	-	88	58	-	-	-	-	AmphoeBanphot Phisai
อำเภอเก้าเลี้ยว	132	45	34	28	-	-	25	-	-	-	-	-	-	AmphoeKao Liao
อำเภอตากสิน	2,051	411	421	192	34	106	60	76	370	381	-	-	-	AmphoeTakli
อำเภอท่าตะโก	393	133	45	98	-	44	-	73	-	-	-	-	-	AmphoeTha Tako
อำเภอไพศาลี	344	172	62	46	33	-	-	31	-	-	-	-	-	AmphoePhaisali

ตาราง 8 จำนวนผู้จ้างในสถานประกอบการ จำแนกตามขนาดของสถานประกอบการ (จำนวนคนทำงาน) อำเภอและตำบล (ต่อ)

TABLE 8 NUMBER OF EMPLOYEES IN ESTABLISHMENTS BY SIZE OF ESTABLISHMENT (NUMBER OF PERSONS ENGAGED), AMPHIOE AND TAMBON (Cont)

อำเภอ/ตำบล	จำนวน ผู้จ้าง Number of employees	ขนาดของสถานประกอบการ (จำนวนคนทำงาน) Size of establishment (Number of persons engaged)											Amphoe/Tambon				
		1 - 5	6 - 10	11 - 15	16 - 20	21 - 25	26 - 30	31 - 50	51 - 100	101 - 200	201 - 500	501 - 1,000		> 1,000			
อำเภออุทุมพรพิสัย	1,095	181	80	99	15	20	-	-	-	-	-	-	-	-	-	-	AmphoePhayuha Khiri
อำเภอลาดบัว	2,115	263	154	128	30	87	-	-	-	-	-	-	-	-	-	1,453	AmphoeLat Yao
อำเภอดอกฟ้า	676	168	134	57	16	48	28	40	65	120	-	-	-	-	-	-	AmphoeTak Fa
<b>นอกเขตเทศบาล</b>	<b>22,416</b>	<b>3,984</b>	<b>3,773</b>	<b>2,537</b>	<b>1,384</b>	<b>1,321</b>	<b>935</b>	<b>1,704</b>	<b>2,215</b>	<b>1,582</b>	<b>842</b>	<b>2,139</b>	<b>-</b>	<b>-</b>	<b>-</b>	<b>-</b>	<b>Non-municipal area</b>
อำเภอเมืองนครสวรรค์	9,728	1,317	1,264	774	360	434	381	935	1,588	1,079	842	754	-	-	-	-	AmphoeMueang Nakhon Sawan
อำเภอโกสุมพิสัย	1,189	180	166	145	49	135	84	41	100	289	-	-	-	-	-	-	AmphoeKok Phra
อำเภอชุมแสง	565	223	179	58	19	86	-	-	-	-	-	-	-	-	-	-	AmphoeChum Saeng
อำเภอหนองบัว	966	178	174	121	144	40	25	72	100	112	-	-	-	-	-	-	AmphoeNong Bua
อำเภอมรรคพิสัย	1,331	329	246	193	75	20	250	218	-	-	-	-	-	-	-	-	AmphoeBanphot Phitsai
อำเภอเก้าเลี้ยว	877	156	133	133	147	60	25	113	110	-	-	-	-	-	-	-	AmphoeKao Liao
อำเภอดักค้อ	2,462	263	230	226	102	106	60	38	52	-	-	-	-	-	-	-	AmphoeTakhi
อำเภอท่าคันโท	919	164	194	79	127	160	-	31	62	102	-	-	-	-	-	-	AmphoeTha Tako
อำเภอโพนทราย	555	153	121	147	105	-	29	-	-	-	-	-	-	-	-	-	AmphoePhaisali
อำเภออุทุมพรพิสัย	1,382	315	340	178	72	110	55	109	203	-	-	-	-	-	-	-	AmphoePhayuha Khiri
อำเภอลาดบัว	1,052	321	280	171	49	130	26	75	-	-	-	-	-	-	-	-	AmphoeLat Yao
อำเภอดอกฟ้า	507	127	157	122	49	20	-	32	-	-	-	-	-	-	-	-	AmphoeTak Fa
อำเภอเมืองวัง	512	127	184	91	70	-	-	40	-	-	-	-	-	-	-	-	AmphoeMae Wong
อำเภอแม่เงิน	166	56	42	48	-	20	-	-	-	-	-	-	-	-	-	-	AmphoeMae Poen
อำเภอชุมตาบง	205	75	63	51	16	-	-	-	-	-	-	-	-	-	-	-	AmphoeChum Ta Bong

ที่มา : สำนักงานอุตสาหกรรม พ.ศ. 2560 (ข้อมูลพื้นฐาน) จังหวัด นครสวรรค์ สำนักงานสถิติแห่งชาติ กระทรวงดิจิทัลเพื่อเศรษฐกิจและสังคม

Source : The 2017 Industrial Census (Basic Information), Nakhon Sawan Province, National Statistical Office, Ministry of Digital Economy and Society.

ตาราง 9 จำนวนของสถานประกอบการ จำนวนตามระยะเวลาการดำเนินงาน จำนวนและตำบล  
TABLE 9 NUMBER OF ESTABLISHMENTS BY PERIOD OF OPERATION ,AMPHOE AND TAMBON

อำเภอ/ตำบล	จำนวน สถานประกอบการ Number of establishments	ระยะเวลาการดำเนินงาน (ปี) Period of operation (Year)					Amphoe/Tambon
		< 5	5 - 9	10 - 19	20 - 29	≥ 30	
<b>รวม</b>	<b>31,440</b>	<b>10,864</b>	<b>7,702</b>	<b>9,253</b>	<b>2,138</b>	<b>1,483</b>	<b>Nakhon Sawan</b>
อำเภอเมืองนครสวรรค์	10,697	4,090	2,700	2,824	639	444	AmphoeMueang Nakhon Sawan
อำเภอโกรกพระ	904	311	189	267	80	57	AmphoeKrok Phra
อำเภอชุมแสง	1,644	529	376	478	135	126	AmphoeChum Saeng
อำเภอนองบัว	1,347	441	281	374	141	110	AmphoeNong Bua
อำเภอบรรพตพิสัย	1,947	599	496	606	164	82	AmphoeBanphot Phisai
อำเภอเก้าเสี้ยว	1,003	323	248	260	115	57	AmphoeKao Liao
อำเภอตาคลี	3,037	983	709	907	226	212	AmphoeTakhli
อำเภอพยุหะคีรี	1,530	444	329	561	113	83	AmphoeTha Tako
อำเภอไพศาลี	1,713	544	479	543	88	59	AmphoePhaisali
อำเภอพยุหะคีรี	1,930	689	400	556	177	108	AmphoePhayuha Khiri
อำเภอตาคลี	2,320	734	616	787	104	79	AmphoeLat Yao
อำเภอตาคลี	1,137	366	296	317	105	53	AmphoeTak Fa
อำเภอแม่วงก์	1,283	455	360	432	29	7	AmphoeMae Wong
อำเภอชุมตาบง	520	185	144	188	3	-	AmphoeMae Poen
อำเภอชุมตาบง	428	171	79	153	19	6	AmphoeChum Ta Bong
<b>ในเขตเทศบาล</b>	<b>12,796</b>	<b>4,380</b>	<b>2,993</b>	<b>3,437</b>	<b>1,044</b>	<b>942</b>	<b>Municipal area</b>
อำเภอเมืองนครสวรรค์	6,504	2,231	1,655	1,863	419	336	AmphoeMueang Nakhon Sawan
อำเภอโกรกพระ	335	121	57	93	28	36	AmphoeKrok Phra
อำเภอชุมแสง	596	196	114	135	62	89	AmphoeChum Saeng
อำเภอนองบัว	477	184	72	117	56	48	AmphoeNong Bua
อำเภอบรรพตพิสัย	343	116	77	86	38	26	AmphoeBanphot Phisai
อำเภอเก้าเสี้ยว	276	113	48	66	22	27	AmphoeKao Liao
อำเภอตาคลี	1,466	425	334	387	158	162	AmphoeTakhli
อำเภอพยุหะคีรี	382	133	70	86	43	50	AmphoeTha Tako
อำเภอไพศาลี	557	230	114	136	45	32	AmphoePhaisali

ตาราง 9 จำนวนของสถานประกอบการ จำนวนตามระยะเวลาการดำเนินงาน จำนวนและตำบล (ต่อ)  
TABLE 9 NUMBER OF ESTABLISHMENTS BY PERIOD OF OPERATION ,AMPHOE AND TAMBON (Cont.)

อำเภอ/ตำบล	จำนวน สถานประกอบการ Number of establishments	ระยะเวลาการดำเนินงาน (ปี) Period of operation (Year)					Amphoe/Tambon
		< 5	5 - 9	10 - 19	20 - 29	≥ 30	
อำเภอพุทธะคีรี	569	211	108	157	45	48	AmphoePhayuha Khiri
อำเภอตาชาม	708	220	201	184	56	47	AmphoeLat Yao
อำเภอตากฟ้า	583	200	143	127	72	41	AmphoeTak Fa
<b>นอกเขตเทศบาล</b>	<b>18,644</b>	<b>6,484</b>	<b>4,709</b>	<b>5,816</b>	<b>1,094</b>	<b>541</b>	<b>Non - municipal area</b>
อำเภอเมืองนครสวรรค์	4,193	1,859	1,045	961	220	108	AmphoeMueang Nakhon Sawan
อำเภอโกรกพระ	569	190	132	174	52	21	AmphoeKrok Phra
อำเภอชุมแสง	1,048	333	262	343	73	37	AmphoeChum Saeng
อำเภอหนองบัว	870	257	209	257	85	62	AmphoeNong Bua
อำเภอบรรพตพิสัย	1,604	483	419	520	126	56	AmphoeBanphot Phisai
อำเภอเก้าเลี้ยว	727	210	200	194	93	30	AmphoeKao Liao
อำเภอตากดี	1,571	558	375	520	68	50	AmphoeTakhli
อำเภอท่าตะโก	1,148	311	259	475	70	33	AmphoeTha Tako
อำเภอไพศาลี	1,156	314	365	407	43	27	AmphoePhaisali
อำเภอพุทธะคีรี	1,361	478	292	399	132	60	AmphoePhayuha Khiri
อำเภอตาชาม	1,612	514	415	603	48	32	AmphoeLat Yao
อำเภอตากฟ้า	554	166	153	190	33	12	AmphoeTak Fa
อำเภอแม่วงก์	1,283	455	360	432	29	7	AmphoeMae Wong
อำเภอแม่เงิน	520	185	144	188	3	-	AmphoeMae Poen
อำเภอชุมตาบง	428	171	79	153	19	6	AmphoeChum Ta Bong

ที่มา : สำนักงานอุตสาหกรรม พ.ศ. 2560 (ข้อมูลพื้นฐาน) จังหวัด นครสวรรค์ สำนักงานสถิติแห่งชาติ กระทรวงดิจิทัลเพื่อเศรษฐกิจและสังคม

Source : The 2017 Industrial Census (Basic Information), Nakhon Sawan Province, National Statistical Office, Ministry of Digital Economy and Society.



ตาราง 10 จำนวนสถานประกอบการที่พักแรม จำนวนลักษณะการให้บริการที่พักแรม จำนวนห้องพัก อำเภอและตำบล  
TABLE 10 NUMBER OF ACCOMMODATION ESTABLISHMENTS BY TYPE OF SERVICE ACCOMMODATION, AMPHOE AND TAMBON

อำเภอ/ตำบล	จำนวน สถานประกอบการที่พัก Number of accommodation establishments	ลักษณะการให้บริการที่พักแรม/ Type of service accommodation		จำนวนห้องพัก เพื่อการท่องเที่ยว Number of rooms for travel	อำเภอ/ Tambon
		เพื่อการท่องเที่ยว Travel	ไม่ใช่เพื่อการท่องเที่ยว No travel		
<b>รวม</b>	<b>196</b>	<b>150</b>	<b>46</b>	<b>4,274</b>	<b>Nakhon Sawan</b>
อำเภอเมืองนครสวรรค์	95	75	20	3,230	AmphoeMueang Nakhon Sawan
อำเภอโกรกพระ	2	2	-	25	AmphoeKrok Phra
อำเภอชุมแสง	9	4	5	52	AmphoeChum Saeng
อำเภอหนองบัว	5	4	1	108	AmphoeNong Bua
อำเภอบรรพตพิสัย	12	10	2	141	AmphoeBanphot Phisai
อำเภอเก้าเลี้ยว	2	2	-	28	AmphoeKao Liao
อำเภอตาคลี	15	11	4	187	AmphoeTakli
อำเภอท่าตะโก	5	5	-	69	AmphoeTha Tako
อำเภอไพศาลี	9	8	1	130	AmphoePhaisali
อำเภอพยุหะคีรี	10	6	4	93	AmphoePhayuha Khiri
อำเภอลาดยาว	10	3	7	29	AmphoeLat Yao
อำเภอตากฟ้า	6	6	-	56	AmphoeTak Fa
อำเภอแม่วงก์	12	10	2	100	AmphoeMae Wong
อำเภอแม่เปิน	4	4	-	26	AmphoeMae Poen
อำเภอชุมตาบง	-	-	-	-	AmphoeChum Ta Bong
<b>ในเขตเทศบาล</b>	<b>68</b>	<b>57</b>	<b>11</b>	<b>2,797</b>	<b>Municipal area</b>
อำเภอเมืองนครสวรรค์	45	39	6	2,534	AmphoeMueang Nakhon Sawan
อำเภอโกรกพระ	-	-	-	-	AmphoeKrok Phra
อำเภอชุมแสง	1	-	1	-	AmphoeChum Saeng
อำเภอหนองบัว	-	-	-	-	AmphoeNong Bua
อำเภอบรรพตพิสัย	2	2	-	19	AmphoeBanphot Phisai
อำเภอเก้าเลี้ยว	1	1	-	8	AmphoeKao Liao
อำเภอตาคลี	5	5	-	123	AmphoeTakli

ตาราง 10 จำนวนสถานประกอบการที่พักแรม จำแนกลักษณะการให้บริการที่พักแรม จำนวนห้องพัก อำเภอและตำบล (ต่อ)  
TABLE 10 NUMBER OF ACCOMMODATION ESTABLISHMENTS BY TYPE OF SERVICE ACCOMMODATION, AMPHOE AND TAMBON (Cont.)

อำเภอ/ตำบล	จำนวน สถานประกอบการที่พัก accommodation establishments	ลักษณะการให้บริการที่พักแรม/		จำนวนห้องพัก เพื่อการท่องเที่ยว Number of rooms for travel	Amphoe/ Tambon
		เพื่อการท่องเที่ยว Travel	ไม่ใช้เพื่อการท่องเที่ยว No travel		
อำเภอท่าตะโก	2	2	-	20	AmphoeTha Tako
อำเภอไพศาลี	3	3	-	44	AmphoePhaisali
อำเภอพยุหะคีรี	4	2	2	19	AmphoePhayuha Khiri
อำเภอลาดยาว	3	1	2	6	AmphoeLat Yao
อำเภอดงพญา	2	2	-	24	AmphoeTak Fa
<b>นอกเขตเทศบาล</b>	<b>128</b>	<b>93</b>	<b>35</b>	<b>1,477</b>	<b>Non - municipal area</b>
อำเภอเมืองนครสวรรค์	50	36	14	696	AmphoeMueang Nakhon Sawan
อำเภอโกรกพระ	2	2	-	25	AmphoeKrok Phra
อำเภอชุมแสง	8	4	4	52	AmphoeChum Saeng
อำเภอหนองบัว	5	4	1	108	AmphoeNong Bua
อำเภอบรรพตพิสัย	10	8	2	122	AmphoeBanphot Phisai
อำเภอเก้าเส้ง	1	1	-	20	AmphoeKao Liao
อำเภอตาคลี	10	6	4	64	AmphoeTakhli
อำเภอท่าตะโก	3	3	-	49	AmphoeTha Tako
อำเภอไพศาลี	6	5	1	86	AmphoePhaisali
อำเภอพยุหะคีรี	6	4	2	74	AmphoePhayuha Khiri
อำเภอลาดยาว	7	2	5	23	AmphoeLat Yao
อำเภอดงพญา	4	4	-	32	AmphoeTak Fa
อำเภอแม่วงก์	12	10	2	100	AmphoeMae Wong
อำเภอแม่เปิน	4	4	-	26	AmphoeMae Poen
อำเภอชุมตาบง	-	-	-	-	AmphoeChum Ta Bong

หมายเหตุ : สถานประกอบการที่พักแรม หมายถึง โรงแรมและรีสอร์ท เกสต์เฮาส์ โฮมสเตย์ที่กึ่งแรมในชนบท (รหัส 55101, 55102 และ 55103)

Note : Accommodation establishments refer to hotels and resort, guesthouses and home stays (Code 55101, 55102 and 55103)

ที่มา : สำนักงานสถิติแห่งชาติ กรมการปกครอง กระทรวงมหาดไทย (ข้อมูลพื้นฐาน) จังหวัด นครสวรรค์ สำนักงานสถิติแห่งชาติ กระทรวงดิจิทัลเพื่อเศรษฐกิจและสังคม

Source : The 2017 Industrial Census (Basic Information), Nakhon Sawan Province, National Statistical Office, Ministry of Digital Economy and Society.

ตาราง 11 จำนวนสถานประกอบการ จำนวนตามการมีอินเทอร์เน็ตในสถานประกอบการสื่อสาร อำเภอ แพร่  
TABLE 11 NUMBER OF ESTABLISHMENTS BY THE USE OF INFORMATION AND COMMUNICATION TECHNOLOGY, AMPHIE AND TAMIBON

จำนวน สถานประกอบการ Number of establishments	อำเภอ/ตำบล Use own establishment	การใช้คอมพิวเตอร์ Use computer			การใช้อินเทอร์เน็ต Use internet		การเข้าถึงหรือบริการผ่านทางอินเทอร์เน็ต Sales of goods via internet				อำเภอ/ตำบล Amphoe/Tambon
		ใช้/Use	อื่น Use other place	ไม่มี None	ใช่ Yes	ไม่มี No	ผ่านช่องทางอื่น Sale through other website	ของตนเอง Sale through own website	ผ่านช่องทางอื่น Sale through other website	สื่อโซเชียล Social Network	
<b>31,440</b>	<b>2,430</b>	<b>96</b>	<b>28,914</b>	<b>2,961</b>	<b>28,479</b>	<b>216</b>	<b>100</b>	<b>95</b>	<b>926</b>	<b>30,295</b>	<b>Nakhon Sawan</b>
อำเภอเมืองนครสวรรค์	1,449	89	9,159	1,708	8,989	164	63	49	540	10,022	Amphoe/Mueang Nakhon Sawan
อำเภอโกรกพระ	62	-	842	68	836	5	-	7	38	856	AmphoeKrok Phra
อำเภอชุมแสง	45	3	1,596	55	1,589	1	5	-	24	1,620	AmphoeChum Saeng
อำเภอหนองบัว	78	-	1,269	81	1,266	9	8	3	26	1,308	AmphoeNong Bua
อำเภอบรรพตพิสัย	92	3	1,852	115	1,832	7	-	11	37	1,892	AmphoeBanphot Phisai
อำเภอเก้าเลี้ยว	77	-	926	69	934	6	1	1	22	974	AmphoeKao Liao
อำเภอดงตาล	204	-	2,833	300	2,737	4	-	2	57	2,979	AmphoeTakhti
อำเภอท่าตะโก	37	-	1,493	127	1,403	3	-	2	48	1,477	AmphoeTha Tako
อำเภอไพศาลี	83	1	1,629	158	1,555	5	2	11	60	1,638	AmphoePhaisali
อำเภอชุมพวง	91	-	1,839	78	1,852	2	9	3	19	1,903	AmphoePhayuha Khiri
อำเภอลาดยาว	94	-	2,226	70	2,250	1	3	1	13	2,306	AmphoeLat Yao
อำเภอดงพญา	50	-	1,087	63	1,074	4	-	2	18	1,118	AmphoeTak Fa
อำเภอแม่วงก์	32	-	1,251	33	1,250	2	1	2	9	1,273	AmphoeMae Wong
อำเภอเนินมะปราง	19	-	501	16	504	-	-	-	1	519	AmphoeMae Poeh
อำเภอชุมตาบง	17	-	411	20	408	3	8	1	14	410	AmphoeChum Ta Bong
<b>ในเขตเทศบาล</b>	<b>1,552</b>	<b>84</b>	<b>11,160</b>	<b>1,780</b>	<b>11,016</b>	<b>127</b>	<b>59</b>	<b>31</b>	<b>475</b>	<b>12,230</b>	<b>Municipal area</b>
อำเภอเมืองนครสวรรค์	1,105	81	5,318	1,243	5,261	109	43	17	372	6,065	Amphoe/Mueang Nakhon Sawan
อำเภอโกรกพระ	6	-	329	4	331	-	-	-	-	335	AmphoeKrok Phra
อำเภอชุมแสง	17	1	578	24	572	-	3	-	7	589	AmphoeChum Saeng
อำเภอหนองบัว	24	-	453	24	453	1	4	-	13	463	AmphoeNong Bua
อำเภอบรรพตพิสัย	21	1	321	30	313	3	-	1	15	324	AmphoeBanphot Phisai
อำเภอเก้าเลี้ยว	24	-	252	26	250	4	-	1	4	267	AmphoeKao Liao
อำเภอดงตาล	170	-	1,296	211	1,255	3	-	1	23	1,443	AmphoeTakhti
อำเภอท่าตะโก	11	-	371	12	370	-	-	-	1	381	AmphoeTha Tako
อำเภอไพศาลี	63	1	493	91	466	3	-	8	12	536	AmphoePhaisali
อำเภอชุมพวง	19	-	550	18	551	-	6	-	6	560	AmphoePhayuha Khiri
อำเภอลาดยาว	49	-	659	47	661	-	3	1	10	697	AmphoeLat Yao
อำเภอดงพญา	43	-	540	50	533	4	-	2	12	570	AmphoeTak Fa

ตาราง 11 จำนวนสถานประกอบการ จำนวนตามการมีหรือไม่มีใช้สารสนเทศและการสื่อสาร อำเภอ แพร่พิบูลย์ (ตบ)  
 TABLE 11 NUMBER OF ESTABLISHMENTS BY THE USE OF INFORMATION AND COMMUNICATION TECHNOLOGY, AMPHOE AND TAMBON (Cont.)

อำเภอ/ตำบล Number of establishments	จำนวน สถานประกอบการ	การมีคอมพิวเตอร์ Use computer				การใช้คอมพิวเตอร์ Use internet				การเข้าถึงเทคโนโลยีสารสนเทศและการสื่อสาร / The use of information and communication technology				อำเภอ/ตำบล
		ใช้ / Use		ไม่ใช้ / None		ใช้ / Yes		ไม่ใช้ / No		การขายสินค้าหรือบริการผ่านทางอินเทอร์เน็ต Sales of goods via internet		Social Network		
		ใช้ Use own establishment	อื่น Use other place	ใช้ Use own establishment	อื่น Use other place	ใช้ Use own establishment	อื่น Use other place	ใช้ Use own establishment	อื่น Use other place	ขายผ่านช่องทาง Social Network	ไม่ใช้ No	ใช้ Yes	ไม่ใช้ No	
<b>นอกเขตเทศบาล</b>	<b>18,644</b>	<b>878</b>	<b>12</b>	<b>17,754</b>	<b>1,181</b>	<b>17,463</b>	<b>89</b>	<b>41</b>	<b>64</b>	<b>451</b>	<b>18,065</b>	<b>Non - municipal area</b>		
อำเภอเมืองนครสวรรค์	4,193	344	8	3,841	465	3,728	55	20	32	168	3,957	Amphoe/Mueang Nakhon Sawan		
อำเภอโกรกพระ	569	56	-	513	64	505	5	-	7	38	521	AmphoeKrok Pha		
อำเภอชุมแสง	1,048	28	2	1,018	31	1,017	1	2	-	17	1,031	AmphoeChum Saeng		
อำเภอหนองบัว	870	54	-	816	57	813	8	4	3	13	845	AmphoeNong Bua		
อำเภอบรรพตพิสัย	1,604	71	2	1,531	85	1,519	4	-	10	22	1,568	AmphoeBanphot Phisai		
อำเภอเก้าเลี้ยว	727	53	-	674	43	684	2	1	-	18	707	AmphoeKao Liao		
อำเภอดาคัส	1,571	34	-	1,537	89	1,482	1	-	1	34	1,536	AmphoeTakhli		
อำเภอท่าตะโก	1,148	26	-	1,122	115	1,033	3	-	2	47	1,096	AmphoeTha Tako		
อำเภอไพศาลี	1,156	20	-	1,136	67	1,089	2	2	3	48	1,102	AmphoePhitsali		
อำเภอชุมพวง	1,361	72	-	1,289	60	1,301	2	3	3	13	1,343	AmphoePhayuha Khiri		
อำเภอลาดยาว	1,612	45	-	1,567	23	1,589	1	-	-	3	1,609	AmphoeLat Yao		
อำเภอดงทับ	554	7	-	547	13	541	-	-	-	6	548	AmphoeTak Fa		
อำเภอเนินมะกอก	1,283	32	-	1,251	33	1,250	2	1	2	9	1,273	AmphoeMae Wong		
อำเภอแม่เงิน	520	19	-	501	16	504	-	-	-	1	519	AmphoeMae Poen		
อำเภอชุมตาบง	428	17	-	411	20	408	3	8	1	14	410	AmphoeChum Ta Bong		

ที่มา : สำนักงานอุตสาหกรรม พ.ศ. 2560 (ข้อมูลพื้นฐาน, จังหวัด นครสวรรค์ สำนักงานสถิติแห่งชาติ กระทรวงดิจิทัลเพื่อเศรษฐกิจและสังคม)  
 Source : The 2017 Industrial Census (Basic Information), Nakhon Sawan Province, National Statistical Office, Ministry of Digital Economy and Society.

ตาราง 12 จำนวนสถานประกอบการ จำแนกตามรูปแบบการตั้งจัดตั้งตามกฎหมาย และกิจกรรมทางเศรษฐกิจ  
TABLE 12 NUMBER OF ESTABLISHMENTS BY FORM OF LEGAL ORGANIZATION AND ECONOMIC ACTIVITY

กิจกรรมทางเศรษฐกิจ	จำนวน สถานประกอบการ Number of establishments	ส่วนบุคคล Individual proprietor	รูปแบบการจัดตั้งตามกฎหมาย		บริษัทจำกัด บริษัทจำกัด (จำกัด) Company limited, Public company limited	ส่วนราชการ,รัฐวิสาหกิจ,สหกรณ์ กลุ่มแม่บ้าน, สมาคม, มูลนิธิ, อื่นๆ Government,State enterprises,Cooperatives Community enterprise,Foundation,Foundation,Others	Economic activity
			ห้างหุ้นส่วนจำกัด นิติบุคคล Juristic partnership	488			
<b>รวม</b>	<b>31,440</b>	<b>29,964</b>	<b>488</b>	<b>777</b>	<b>211</b>	<b>Total</b>	
การผลิต	3,637	3,301	75	102	159	Manufacturing	
การค้าปลีกและการค้าส่ง	41	36	-	-	5	Sewerage, waste management and remediation activities	
การก่อสร้าง	319	261	44	14	-	Construction	
การขนส่งและการขนส่ง	2,781	2,600	70	111	-	Wholesale and retail trade; repair of motor vehicles and motorcycles	
การขนส่ง	999	866	59	69	5	Wholesale trade	
การขนส่ง	13,093	12,578	171	312	32	Retail trade	
การขนส่งทางบก	762	699	20	43	-	Land transport and storage	
ที่พักรวม	204	183	10	11	-	Accommodation	
บริการอาหารและเครื่องดื่ม	4,246	4,190	13	42	1	Food and beverage service activities	
ข้อมูลข่าวสารและการสื่อสาร	90	72	6	12	-	Information and communication	
กิจกรรมอสังหาริมทรัพย์	820	793	1	24	2	Real estate activities	
กิจกรรมการวิจัยและพัฒนา	256	239	8	9	-	Professional, scientific and technical activities	
กิจกรรมการบริหาร และการบริการสนับสนุน	295	277	8	10	-	Administrative and support service activities	
ศิลปะ ความบันเทิงและนันทนาการ	686	680	1	1	4	Arts, entertainment and recreation	
กิจกรรมบริการอื่น ๆ	3,202	3,189	2	8	3	Other service activities	
กิจกรรมด้านโรงพยาบาลเอกชน	9	-	-	9	-	Private hospital activities	
<b>ในเขตเทศบาล</b>	<b>12,796</b>	<b>12,069</b>	<b>229</b>	<b>473</b>	<b>25</b>	<b>Municipal area</b>	
การผลิต	1,113	1,045	23	31	14	Manufacturing	
การค้าปลีกและการค้าส่ง	4	3	-	-	1	Sewerage, waste management and remediation activities	
การก่อสร้าง	72	53	14	5	-	Construction	
การขนส่งและการขนส่ง	1,193	1,077	45	71	-	Wholesale and retail trade; repair of motor vehicles and motorcycles	
การขนส่ง	383	329	24	30	-	Wholesale trade	
การขนส่ง	4,864	4,540	97	219	8	Retail trade	
การขนส่งทางบก	94	62	10	22	-	Land transport and storage	
ที่พักรวม	76	65	2	9	-	Accommodation	
บริการอาหารและเครื่องดื่ม	1,993	1,955	4	34	-	Food and beverage service activities	
ข้อมูลข่าวสารและการสื่อสาร	63	51	2	10	-	Information and communication	
กิจกรรมอสังหาริมทรัพย์	565	551	-	14	-	Real estate activities	
กิจกรรมการวิจัยและพัฒนา	191	183	3	5	-	Professional, scientific and technical activities	
กิจกรรมการบริหาร และการบริการสนับสนุน	197	187	4	6	-	Administrative and support service activities	
ศิลปะ ความบันเทิงและนันทนาการ	238	236	-	-	2	Arts, entertainment and recreation	
กิจกรรมบริการอื่น ๆ	1,741	1,732	1	8	-	Other service activities	
กิจกรรมด้านโรงพยาบาลเอกชน	9	-	-	9	-	Private hospital activities	

ตาราง 12. จำนวนสถานประกอบการ จำแนกตามรูปแบบการตั้งถิ่นฐานกฎหมาย และกิจกรรมทางเศรษฐกิจ (ต่อ)  
TABLE 12. NUMBER OF ESTABLISHMENTS BY FORM OF LEGAL ORGANIZATION AND ECONOMIC ACTIVITY (Cont.)

กิจกรรมทางเศรษฐกิจ	จำนวน สถานประกอบการ Number of establishments	ส่วนบุคคล Individual proprietor	รูปแบบการจัดตั้งตามกฎหมาย			Form of legal organization	จำนวน บริษัทจำกัด บริษัทจำกัด (มหาชน) Company limited, Public company limited	ส่วนราชการ, รัฐบาลท้องถิ่น, สหกรณ์, กลุ่มแม่บ้าน, สหกรณ์, สุทธิวิ, อื่นๆ Government, State-enterprises, Cooperatives, Community enterprise, Foundation, Others	Economic activity
			ทั้งหมด ทั้งหมด นิติบุคคล Juristic partnership	ทั้งหมด ทั้งหมด นิติบุคคล Juristic partnership	ทั้งหมด ทั้งหมด นิติบุคคล Juristic partnership				
<b>นอกเขตเทศบาล</b>	<b>18,644</b>	<b>17,895</b>	<b>259</b>	<b>304</b>	<b>186</b>	<b>Non - municipal area</b>			
การผลิต	2,524	2,256	52	71	145	Manufacturing			
การค้าปลีกและการค้าส่ง	37	33	-	-	4	Wholesale and retail trade; repair of motor vehicles and motorcycles			
การก่อสร้าง	247	208	30	9	-	Construction			
การขนส่งและการขนส่ง	1,588	1,523	25	40	-	Wholesale and retail trade; repair of motor vehicles and motorcycles			
การขนส่ง	616	537	35	39	5	Wholesale trade			
การขนส่ง	8,229	8,038	74	93	24	Retail trade			
การขนส่งทางบก	668	637	10	21	-	Land transport and storage			
ที่พักแรม	128	118	8	2	-	Accommodation			
บริการอาหารและเครื่องดื่ม	2,253	2,235	9	8	1	Food and beverage service activities			
ข้อมูลข่าวสารและการสื่อสาร	27	21	4	2	-	Information and communication			
กิจกรรมก่อสร้าง	255	242	1	10	2	Real estate activities			
กิจกรรมทางวิชาชีพ วิทยาศาสตร์และเทคโนโลยี	65	56	5	4	-	Professional, scientific and technical activities			
กิจกรรมการบริหาร และการบริการสนับสนุน	98	90	4	4	-	Administrative and support service activities			
ศิลปะ ความบันเทิงและนันทนาการ	448	444	1	1	4	Arts, entertainment and recreation			
กิจกรรมบริการอื่น ๆ	1,461	1,457	1	-	3	Other service activities			
กิจกรรมด้านโรงพยาบาลเอกชน	-	-	-	-	-	Private hospital activities			

ที่มา : สำนักงานศตวรรษที่ 2560 (ข้อมูลพื้นฐาน) จังหวัด นครสวรรค์ สำนักงานสถิติแห่งชาติ กระทรวงดิจิทัลเพื่อเศรษฐกิจและสังคม  
Source : The 2017 Industrial Census (Basic Information), Nakhon Sawan Province, National Statistical Office, Ministry of Digital Economy and Society

ตาราง 13 จำนวนสถานประกอบการ จำนวนทุนรูปแบบการจัดตั้งทางเศรษฐกิจ และกิจกรรมทางเศรษฐกิจ  
TABLE 13 NUMBER OF ESTABLISHMENTS BY FORM OF ECONOMIC ORGANIZATION AND ECONOMIC ACTIVITY

กิจกรรมทางเศรษฐกิจ	จำนวน Number of establishments	รูปแบบการจัดตั้งทางเศรษฐกิจ			Form of economic organization	Economic activity
		สำนักงานเดี่ยว Single unit	สำนักงานใหญ่ Head office	สำนักงานสาขา Branch		
<b>รวม</b>	<b>31,440</b>	<b>30,874</b>	<b>123</b>	<b>443</b>	<b>Total</b>	
การผลิต	3,591	3,591	21	25	Manufacturing	Manufacturing
การจัดการและการบำบัดน้ำเสีย ของเสียและสิ่งปฏิกูล	41	41	-	-		Sewerage, waste management and remediation activities
การก่อสร้าง	319	315	3	1	Construction	Construction
การขายส่งและขายปลีก การซ่อมแซมยานยนต์ และจักรยานยนต์	2,781	2,698	25	58		Wholesale and retail trade; repair of motor vehicles and motorcycles
การขายส่ง	999	963	6	30	Wholesale trade	Wholesale trade
การขายปลีก	13,093	12,814	46	233	Retail trade	Retail trade
การขนส่งทางบก สถานีเก็บสินค้า	762	744	3	15		Land transport and storage
ที่พักแรม	204	198	2	4	Accommodation	Accommodation
บริการอาหารและเครื่องดื่ม	4,246	4,192	9	45		Food and beverage service activities
ข้อมูลข่าวสารและการสื่อสาร	90	83	-	7		Information and communication
กิจกรรมเชื้อเพลิงไหม้ทรัพย์สิน	820	811	1	8		Real estate activities
กิจกรรมทางวิชาชีพ วิทยาศาสตร์และเทคโนโลยี	256	252	-	4		Professional, scientific and technical activities
กิจกรรมการบริหาร และการบริการสนับสนุน	295	290	1	4		Administrative and support service activities
ศิลปะ: ความบันเทิงและนันทนาการ	686	683	3	-		Arts, entertainment and recreation
กิจกรรมบริการอื่น ๆ	3,202	3,191	2	9		Other service activities
กิจกรรมด้านโรงพยาบาลเอกชน	9	8	1	-		Private hospital activities
<b>ในเขตเทศบาล</b>	<b>12,796</b>	<b>12,425</b>	<b>76</b>	<b>295</b>	<b>Municipal area</b>	
การผลิต	1,113	1,096	7	10	Manufacturing	Manufacturing
การจัดการและการบำบัดน้ำเสีย ของเสียและสิ่งปฏิกูล	4	4	-	-		Sewerage, waste management and remediation activities
การก่อสร้าง	72	71	1	-	Construction	Construction
การขายส่งและขายปลีก การซ่อมแซมยานยนต์ และจักรยานยนต์	1,193	1,141	21	31		Wholesale and retail trade; repair of motor vehicles and motorcycles
การขายส่ง	383	369	4	10	Wholesale trade	Wholesale trade
การขายปลีก	4,864	4,666	27	171	Retail trade	Retail trade
การขนส่งทางบก สถานีเก็บสินค้า	94	85	3	6		Land transport and storage
ที่พักแรม	76	72	2	2	Accommodation	Accommodation
บริการอาหารและเครื่องดื่ม	1,993	1,951	4	38		Food and beverage service activities
ข้อมูลข่าวสารและการสื่อสาร	63	57	-	6		Information and communication
กิจกรรมเชื้อเพลิงไหม้ทรัพย์สิน	565	558	-	7		Real estate activities
กิจกรรมทางวิชาชีพ วิทยาศาสตร์และเทคโนโลยี	191	188	-	3		Professional, scientific and technical activities
กิจกรรมการบริหาร และการบริการสนับสนุน	197	194	1	2		Administrative and support service activities
ศิลปะ: ความบันเทิงและนันทนาการ	238	235	3	-		Arts, entertainment and recreation
กิจกรรมบริการอื่น ๆ	1,741	1,730	2	9		Other service activities
กิจกรรมด้านโรงพยาบาลเอกชน	9	8	1	-		Private hospital activities



ตาราง 13 จำนวนสถานประกอบการ จำนวนตามรูปแบบการจัดตั้งทางเศรษฐกิจ และกิจกรรมทางเศรษฐกิจ (ต่อ)  
TABLE 13 NUMBER OF ESTABLISHMENTS BY FORM OF ECONOMIC ORGANIZATION AND ECONOMIC ACTIVITY (Cont.)

กิจกรรมทางเศรษฐกิจ	จำนวน สถานประกอบการ Number of establishments	รูปแบบการจัดตั้งทางเศรษฐกิจ			Form of economic organ	Economic activity
		สำนักงานเดี่ยว Single unit	สำนักงานใหญ่ Head office	สำนักงานสาขา Branch		
<b>นอกเขตเทศบาล</b>	<b>18,644</b>	<b>18,449</b>	<b>47</b>	<b>148</b>	<b>Non - municipal area</b>	
การผลิต	2,524	2,495	14	15	Manufacturing	
การจัดการและการบำบัดน้ำเสีย ของเสียและสิ่งปฏิกูล	37	37	-	-	Severage, waste management and remediation activities	
การก่อสร้าง	247	244	2	1	Construction	
การขายส่งและการขายปลีก การซ่อมแซมยานยนต์ และจักรยานยนต์	1,588	1,557	4	27	Wholesale and retail trade; repair of motor vehicles and motorcycles	
การขายส่ง	616	594	2	20	Wholesale trade	
การขายปลีก	8,229	8,148	19	62	Retail trade	
การขนส่งทางบก สถานีเก็บสินค้า	668	659	-	9	Land transport and storage	
ที่พักแรม	128	126	-	2	Accommodation	
บริการอาหารและเครื่องดื่ม	2,253	2,241	5	7	Food and beverage service activities	
ข้อมูลข่าวสารและการสื่อสาร	27	26	-	1	Information and communication	
กิจกรรมอสังหาริมทรัพย์	255	253	1	1	Real estate activities	
กิจกรรมทางวิชาชีพ วิทยาศาสตร์และเทคโนโลยี	65	64	-	1	Professional, scientific and technical activities	
กิจกรรมการบริหาร และการบริการสนับสนุน	98	96	-	2	Administrative and support service activities	
ศิลปะ ความบันเทิงและนันทนาการ	448	448	-	-	Arts, entertainment and recreation	
กิจกรรมบริการอื่น ๆ	1,461	1,461	-	-	Other service activities	
กิจกรรมด้านโรงพยาบาลเอกชน	-	-	-	-	Private hospital activities	

ที่มา : สำนักข้อมูลสารสนเทศ พ.ศ. 2560 (ข้อมูลพื้นฐาน) จังหวัด นครสวรรค์ สำนักงานสถิติแห่งชาติ กระทรวงดิจิทัลเพื่อเศรษฐกิจและสังคม

Source : The 2017 Industrial Census (Basic Information), Nakhon Sawan Province, National Statistical Office, Ministry of Digital Economy and Society.

ตาราง 14. จำนวนสถานประกอบการ จำนวนตามสัดส่วนของการร่วมลงทุนหรือถือหุ้นของต่างประเทศ และกิจกรรมทางเศรษฐกิจ  
TABLE 14 NUMBER OF ESTABLISHMENTS BY PROPORTION OF FOREIGN INVESTMENT OR SHARE HOLDING AND ECONOMIC ACTIVITY

กิจกรรมทางเศรษฐกิจ	จำนวน สถานประกอบการ Number of establishments	สัดส่วนของการร่วมลงทุนหรือถือหุ้น		รวม Total	Economic activity
		สัดส่วนของการร่วมลงทุนหรือถือหุ้น			
		ไม่มีต่างประเทศ ร่วมลงทุนหรือถือหุ้น No foreign's investment or share holding	> 50%		
<b>รวม</b>	<b>777</b>	<b>772</b>	<b>5</b>	<b>3</b>	<b>Total</b>
การผลิต	102	99	3	2	Manufacturing
การจัดการและการบำบัดน้ำเสีย ของเสียและสิ่งปฏิกูล	-	-	-	-	Sewage, waste management and remediation activities
การก่อสร้าง	14	14	-	-	Construction
การขายส่งและการขายปลีก การซ่อมยานยนต์ และจักรยานยนต์	111	111	-	-	Wholesale and retail trade, repair of motor vehicles and motorcycles
การขายส่ง	69	69	-	-	Wholesale trade
การขายปลีก	312	311	1	1	Retail trade
การขนส่งทางบก สถานีเก็บสินค้า	43	43	-	-	Land transport and storage
ที่พักแรม	11	11	-	-	Accommodation
บริการอาหารและเครื่องดื่ม	42	42	-	-	Food and beverage service activities
ข้อมูลข่าวสารและการสื่อสาร	12	12	-	-	Information and communication
กิจกรรมอสังหาริมทรัพย์	24	24	-	-	Real estate activities
กิจกรรมทางวิชาชีพ วิทยาศาสตร์และเทคโนโลยี	9	8	1	1	Professional, scientific and technical activities
กิจกรรมการบริหาร และการบริการสนับสนุน	10	10	-	-	Administrative and support service activities
ศิลปะ ความบันเทิงและนันทนาการ	1	1	-	-	Arts, entertainment and recreation
กิจกรรมบริการอื่น ๆ	8	8	-	-	Other service activities
กิจกรรมด้านโรงพยาบาลเอกชน	9	9	-	-	Private hospital activities
<b>ในเขตเทศบาล</b>	<b>473</b>	<b>472</b>	<b>1</b>	<b>1</b>	<b>Municipal area</b>
การผลิต	31	31	-	-	Manufacturing
การจัดการและการบำบัดน้ำเสีย ของเสียและสิ่งปฏิกูล	-	-	-	-	Sewage, waste management and remediation activities
การก่อสร้าง	5	5	-	-	Construction
การขายส่งและการขายปลีก การซ่อมยานยนต์ และจักรยานยนต์	71	71	-	-	Wholesale and retail trade; repair of motor vehicles and motorcycles
การขายส่ง	30	30	-	-	Wholesale trade
การขายปลีก	219	219	-	-	Retail trade
การขนส่งทางบก สถานีเก็บสินค้า	22	22	-	-	Land transport and storage
ที่พักแรม	9	9	-	-	Accommodation
บริการอาหารและเครื่องดื่ม	34	34	-	-	Food and beverage service activities
ข้อมูลข่าวสารและการสื่อสาร	10	10	-	-	Information and communication
กิจกรรมอสังหาริมทรัพย์	14	14	-	-	Real estate activities
กิจกรรมทางวิชาชีพ วิทยาศาสตร์และเทคโนโลยี	5	4	1	1	Professional, scientific and technical activities
กิจกรรมการบริหาร และการบริการสนับสนุน	6	6	-	-	Administrative and support service activities
ศิลปะ ความบันเทิงและนันทนาการ	-	-	-	-	Arts, entertainment and recreation
กิจกรรมบริการอื่น ๆ	8	8	-	-	Other service activities
กิจกรรมด้านโรงพยาบาลเอกชน	9	9	-	-	Private hospital activities

ตาราง 14. จำนวนสถานประกอบการ จำนวนตามสัดส่วนของการร่วมลงทุนหรือถือหุ้นของต่างประเทศ และกิจการทางเศรษฐกิจ (ต่อ)  
TABLE 14 NUMBER OF ESTABLISHMENTS BY PROPORTION OF FOREIGN INVESTMENT OR SHARE HOLDING AND ECONOMIC ACTIVITY (Cont.)

กิจกรรมทางเศรษฐกิจ	จำนวน สถานประกอบการ Number of establishments	สัดส่วนของการร่วมลงทุนหรือถือหุ้น		Economic activity
		ไม่มีต่างประเทศ ร่วมลงทุนหรือถือหุ้น No foreign's investment or share holding	สัดส่วนของการร่วมลงทุนหรือถือหุ้น Proportion of foreign investment or share holding	
		รวม Total	รวม Total	
<b>นอกเขตเทศบาล</b>	<b>304</b>	<b>300</b>	<b>4</b>	<b>Non - municipal area</b>
การผลิต	71	68	2	Manufacturing
การจัดการและการบำบัดน้ำเสียของเสียและสิ่งปฏิกูล	-	-	-	Sewerage, waste management and remediation activities
การก่อสร้าง	9	9	-	Construction
การขายส่งและการขายปลีก การซ่อมแซมยานยนต์ และจักรยานยนต์	40	40	-	Wholesale and retail trade, repair of motor vehicles and motorcycles
การขายส่ง	39	39	-	Wholesale trade
การขายปลีก	93	92	1	Retail trade
การขนส่งทางบก สถานีเก็บสินค้า	21	21	-	Land transport and storage
ที่พักแรม	2	2	-	Accommodation
บริการอาหารและเครื่องดื่ม	8	8	-	Food and beverage service activities
ข้อมูลข่าวสารและการสื่อสาร	2	2	-	Information and communication
กิจกรรมอสังหาริมทรัพย์	10	10	-	Real estate activities
กิจกรรมทางวิชาชีพ วิทยาศาสตร์และเทคโนโลยี	4	4	-	Professional, scientific and technical activities
กิจกรรมการบริหาร และการบริการสนับสนุน	4	4	-	Administrative and support service activities
ศิลปะ ความบันเทิงและนันทนาการ	1	1	-	Arts, entertainment and recreation
กิจกรรมบริการอื่น ๆ	-	-	-	Other service activities
กิจกรรมด้านโรงพยาบาลเอกชน	-	-	-	Private hospital activities

หมายเหตุ : เฉพาะสถานประกอบการที่รูปแบบการจัดตั้งตามกฎหมายเป็นบริษัทจำกัด และบริษัทจำกัด (มหาชน)

Note : Only establishments which were company limited and public company limited.

ที่มา : สำนักข้อมูลสถิติกรม พ.ศ. 2560 (ข้อมูลพื้นฐาน) จังหวัด นครสวรรค์ สำนักงานสถิติแห่งชาติ กระทรวงดิจิทัลเพื่อเศรษฐกิจและสังคม

Source : The 2017 Industrial Census (Basic Information), Nakhon Sawan Province, National Statistical Office, Ministry of Digital Economy and Society.

ตาราง 15 จำนวนสถานประกอบการ จำนวนคนทำงาน และกิจกรรมทางเศรษฐกิจ  
TABLE 15 NUMBER OF ESTABLISHMENTS BY SIZE OF ESTABLISHMENT (NUMBER OF PERSONS ENGAGED) AND ECONOMIC ACTIVITY

กิจกรรมทางเศรษฐกิจ	ขนาดสถานประกอบการ (จำนวนผู้จ้างงาน)											Economic activity	
	1-5	6-10	11-15	16-20	21-25	26-30	31-50	51-100	101-200	201-500	501-1,000		> 1,000
<b>รวม</b>	<b>31,440</b>	<b>29,287</b>	<b>422</b>	<b>150</b>	<b>110</b>	<b>60</b>	<b>85</b>	<b>70</b>	<b>24</b>	<b>9</b>	<b>5</b>	<b>1</b>	<b>Total</b>
การผลิต	3,657	3,078	103	57	36	21	34	22	8	3	4	1	Manufacturing
การจัดการอาคารบ้านเรือน ของเสียและสิ่งปฏิกูล	41	37	-	-	-	1	-	-	-	-	-	-	Sewerage, waste management and remediation activities
การก่อสร้าง	319	212	71	7	6	-	-	3	-	-	-	-	Construction
การขายส่งและการขายปลีก การซ่อมยานยนต์ และจักรยานยนต์	2,781	2,594	113	34	6	9	7	6	10	1	-	-	Wholesale and retail trade; repair of motor vehicles and motorcycles
การขายส่ง	999	832	100	9	7	6	8	9	3	-	-	-	Wholesale trade
การขายปลีก	13,093	12,554	310	36	23	6	15	13	3	1	-	-	Retail trade
การขนส่งทางบก สถานที่เก็บสินค้า	762	708	19	2	5	7	3	2	5	-	-	-	Land transport and storage
ที่พักแรม	204	147	31	10	3	2	3	4	1	-	-	-	Accommodation
บริการอาหารและเครื่องดื่ม	4,246	3,981	166	21	14	8	9	1	-	-	-	-	Food and beverage service activities
ข้อมูลข่าวสารและการสื่อสาร	90	78	2	1	-	1	-	2	-	-	-	-	Information and communication
กิจกรรมอสังหาริมทรัพย์	820	786	6	-	2	-	1	2	1	-	-	-	Real estate activities
กิจกรรมทางวิชาชีพ วิทยาศาสตร์และเทคโนโลยี	256	232	3	1	-	-	-	-	-	-	-	-	Professional, scientific and technical activities
กิจกรรมการบริการ และการบริการส่วนบุคคล	295	281	10	2	-	-	1	-	-	1	-	-	Administrative and support service activities
ศิลปะ ความบันเทิงและนันทนาการ	686	586	27	7	3	1	4	-	-	-	-	-	Arts, entertainment and recreation
กิจกรรมบริการอื่น ๆ	3,202	3,181	18	1	2	-	-	-	-	-	-	-	Other service activities
กิจกรรมด้านโรงพยาบาลเอกชน	9	-	-	-	-	-	1	2	2	3	1	-	Private hospital activities
<b>ในเขตเทศบาล</b>	<b>12,796</b>	<b>11,746</b>	<b>202</b>	<b>69</b>	<b>48</b>	<b>25</b>	<b>38</b>	<b>39</b>	<b>12</b>	<b>6</b>	<b>2</b>	<b>1</b>	<b>Municipal area</b>
การผลิต	1,113	960	87	25	10	2	10	5	2	1	1	1	Manufacturing
การจัดการอาคารบ้านเรือน ของเสียและสิ่งปฏิกูล	4	3	1	-	-	-	-	-	-	-	-	-	Sewerage, waste management and remediation activities
การก่อสร้าง	72	51	13	4	2	-	-	2	-	-	-	-	Construction
การขายส่งและการขายปลีก การซ่อมยานยนต์ และจักรยานยนต์	1,193	1,071	74	22	6	2	4	7	-	1	-	-	Wholesale and retail trade; repair of motor vehicles and motorcycles
การขายส่ง	383	318	37	11	3	3	1	4	3	-	-	-	Wholesale trade
การขายปลีก	4,864	4,521	203	24	11	3	8	11	2	-	-	-	Retail trade
การขนส่งทางบก สถานที่เก็บสินค้า	94	74	5	1	2	4	2	-	1	-	-	-	Land transport and storage
ที่พักแรม	76	42	11	7	3	2	3	4	1	-	-	-	Accommodation
บริการอาหารและเครื่องดื่ม	1,993	1,821	107	14	6	8	8	-	-	-	-	-	Food and beverage service activities
ข้อมูลข่าวสารและการสื่อสาร	63	52	6	1	-	1	-	2	-	-	-	-	Information and communication
กิจกรรมอสังหาริมทรัพย์	565	545	12	3	-	-	-	2	1	-	-	-	Real estate activities
กิจกรรมทางวิชาชีพ วิทยาศาสตร์และเทคโนโลยี	191	172	17	1	-	-	-	-	-	-	-	-	Professional, scientific and technical activities
กิจกรรมการบริการ และการบริการส่วนบุคคล	197	189	6	1	-	-	-	-	-	1	-	-	Administrative and support service activities
ศิลปะ ความบันเทิงและนันทนาการ	238	205	13	11	5	3	1	-	-	-	-	-	Arts, entertainment and recreation
กิจกรรมบริการอื่น ๆ	1,741	1,722	16	1	2	-	-	-	-	-	-	-	Other service activities
กิจกรรมด้านโรงพยาบาลเอกชน	9	-	-	-	-	-	1	2	2	3	1	-	Private hospital activities

ตาราง 15 จำนวนสถานประกอบการ จำนวนคนของสถานประกอบการ (จำนวนคนทำงาน) และกิจกรรมทางเศรษฐกิจ (ต่อ)  
TABLE 15 NUMBER OF ESTABLISHMENTS BY SIZE OF ESTABLISHMENT (NUMBER OF PERSONS ENGAGED) AND ECONOMIC ACTIVITY (Cont.)

กิจกรรมทางเศรษฐกิจ	จำนวน สถานประกอบการ Number of establishments	ขนาดของสถานประกอบการ (จำนวนคนทำงาน) Size of establishment (Number of persons engaged)											Economic activity	
		1- 5	6 - 10	11- 15	16 - 20	21 - 25	26 - 30	31 - 50	51 - 100	101 - 200	201 - 500	501 - 1,000		> 1,000
<b>นอกเขตเทศบาล</b>	<b>18,644</b>	<b>17,541</b>	<b>609</b>	<b>220</b>	<b>81</b>	<b>62</b>	<b>35</b>	<b>47</b>	<b>31</b>	<b>12</b>	<b>3</b>	<b>3</b>	<b>-</b>	<b>Non - municipal area</b>
การผลิต	2,524	183	78	48	26	19	24	17	6	6	2	3	-	Manufacturing
การจัดทำและกรอภัณฑ์ไม้สีของเสียและสิ่งปฏิกูล	37	2	-	-	-	1	-	-	-	-	-	-	-	Sewerage, waste management and remediation activities
การก่อสร้าง	247	161	58	16	6	-	-	-	1	-	-	-	-	Construction
การขายส่งและการขายปลีก การซ่อมยานยนต์ และจักรยานยนต์	1,588	1,523	39	12	-	3	5	2	3	1	-	-	-	Wholesale and retail trade; repair of motor vehicles and motorcycles
การขายส่ง	616	514	63	14	6	4	3	7	5	-	-	-	-	Wholesale trade
การขายปลีก	8,229	8,033	107	51	12	12	3	7	2	1	1	-	-	Retail trade
การขนส่งทางบก สถานที่เก็บสินค้า	668	634	14	6	1	3	3	1	2	4	-	-	-	Land transport and storage
ที่พักแรม	128	105	20	3	-	-	-	-	-	-	-	-	-	Accommodation
บริการอาหารและเครื่องดื่ม	2,253	2,160	59	17	7	8	-	1	1	-	-	-	-	Food and beverage service activities
ข้อมูลข่าวสารและการสื่อสาร	27	26	-	1	-	-	-	-	-	-	-	-	-	Information and communication
กิจกรรมอสังหาริมทรัพย์	255	241	10	3	-	-	-	1	-	-	-	-	-	Real estate activities
กิจกรรมทางวิชาชีพ วิทยาศาสตร์และเทคโนโลยี	65	60	3	2	-	-	-	-	-	-	-	-	-	Professional, scientific and technical activities
กิจกรรมการบริการ และการบริการส่วนบุคคล	98	92	4	1	-	-	-	1	-	-	-	-	-	Administrative and support service activities
ศิลปะ วัฒนธรรม กีฬา และนันทนาการ	448	381	45	16	2	-	1	3	-	-	-	-	-	Arts, entertainment and recreation
กิจกรรมบริการอื่น ๆ	1,461	1,459	2	-	-	-	-	-	-	-	-	-	-	Other service activities
กิจกรรมด้านโรงพยาบาลเอกชน	-	-	-	-	-	-	-	-	-	-	-	-	-	Private hospital activities

ที่มา : สำนักงานยุทธศาสตร์ พ.ศ. 2560 (ข้อมูลพื้นฐาน) จังหวัด นครสวรรค์ สำนักงานสถิติแห่งชาติ กระทรวงดิจิทัลเพื่อเศรษฐกิจและสังคม

Source : The 2017 Industrial Census (Basic Information), Nakhon Si Thammarat Province, National Statistical Office, Ministry of Digital Economy and Society.

ตาราง 16 จำนวนพนักงานในสถานประกอบการ จำนวนคนของสถานประกอบการ (จำนวนพนักงาน) และกิจกรรมทางเศรษฐกิจ  
TABLE 16 NUMBER OF PERSONS ENGAGED IN ESTABLISHMENTS BY SIZE OF ESTABLISHMENT (NUMBER OF PERSONS ENGAGED) AND ECONOMIC ACTIVITY

กิจกรรมทางเศรษฐกิจ Economic activity	ขนาดของสถานประกอบการ (จำนวนพนักงาน) Size of establishment (Number of persons engaged)											รวม Total
	จำนวน คนทำงาน Number of persons engaged											
	1 - 5	6 - 10	11- 15	16 - 20	21 - 25	26 - 30	31 - 50	51 - 100	101 - 200	201 - 500	501 - 1,000	
<b>รวม</b>	<b>90,710</b>	<b>9,092</b>	<b>5,390</b>	<b>2,694</b>	<b>2,490</b>	<b>1,674</b>	<b>3,216</b>	<b>5,024</b>	<b>3,118</b>	<b>2,778</b>	<b>3,386</b>	<b>1,453</b>
การผลิต	20,557	2,039	1,316	1,053	796	576	1,315	1,543	1,034	830	2,839	1,453
การค้าปลีกและการค้าส่ง	125	20	-	-	-	26	-	-	-	-	-	-
การก่อสร้าง	1,833	521	269	124	135	-	-	209	-	-	-	-
การขายส่งและการขายปลีก การซ่อมยานยนต์ และจักรยานยนต์	8,028	4,780	433	104	211	197	220	771	180	300	-	-
การขายส่ง	5,031	2,032	759	157	152	173	290	709	437	-	-	-
การขายปลีก	28,593	21,133	1,684	642	536	168	574	879	323	352	-	-
การขนส่งทางบก สถานีเก็บสินค้า	2,525	968	136	35	113	197	122	159	658	-	-	-
ที่ท่าเรือ	1,456	433	222	131	55	53	109	269	115	-	-	-
บริการอาหารและเครื่องดื่ม	10,204	7,051	1,259	373	320	228	327	52	-	-	-	-
ข้อมูลข่าวสารและการสื่อสาร	433	143	50	20	20	30	-	160	-	-	-	-
กิจกรรมอสังหาริมทรัพย์	1,846	1,266	156	72	43	-	45	154	110	-	-	-
กิจกรรมทางวิชาชีพ วิทยาศาสตร์และเทคโนโลยี	698	503	143	18	-	-	-	-	-	-	-	-
กิจกรรมการบริหาร และการบริการสนับสนุน	1,016	520	75	24	-	-	42	-	355	-	-	-
ศิลปะ ความบันเทิงและนันทนาการ	2,250	1,105	450	113	70	26	136	-	-	-	-	-
กิจกรรมบริการอื่น ๆ	4,211	4,024	127	15	45	-	-	-	-	-	-	-
กิจกรรมด้านโรงพยาบาลเอกชน	1,904	-	-	-	-	-	36	119	261	941	547	-
<b>ในเขตเทศบาล</b>	<b>42,470</b>	<b>4,502</b>	<b>2,599</b>	<b>1,223</b>	<b>1,107</b>	<b>720</b>	<b>1,421</b>	<b>2,794</b>	<b>1,536</b>	<b>1,936</b>	<b>1,247</b>	<b>1,453</b>
การผลิต	6,843	1,976	315	161	227	60	378	343	261	340	700	1,453
การค้าปลีกและการค้าส่ง	12	7	-	-	-	-	-	-	-	-	-	-
การก่อสร้าง	502	152	99	40	40	-	-	156	-	-	-	-
การขายส่งและการขายปลีก การซ่อมยานยนต์ และจักรยานยนต์	4,359	2,267	536	104	138	58	138	540	-	300	-	-
การขายส่ง	2,263	825	287	56	66	90	38	324	437	-	-	-
การขายปลีก	12,972	8,398	1,046	421	261	87	310	729	212	-	-	-
การขนส่งทางบก สถานีเก็บสินค้า	645	141	36	18	48	114	85	-	140	-	-	-
ที่ท่าเรือ	964	120	82	55	69	53	109	269	115	-	-	-
บริการอาหารและเครื่องดื่ม	5,668	3,576	804	249	140	228	296	-	-	-	-	-
ข้อมูลข่าวสารและการสื่อสาร	370	95	50	20	-	30	-	160	-	-	-	-
กิจกรรมอสังหาริมทรัพย์	1,318	892	84	35	-	43	-	154	110	-	-	-
กิจกรรมทางวิชาชีพ วิทยาศาสตร์และเทคโนโลยี	533	384	120	11	18	-	-	-	-	-	-	-
กิจกรรมการบริหาร และการบริการสนับสนุน	765	355	43	12	-	-	-	-	-	355	-	-
ศิลปะ ความบันเทิงและนันทนาการ	799	365	105	147	70	31	-	-	-	-	-	-
กิจกรรมบริการอื่น ๆ	2,553	2,381	112	15	45	-	-	-	-	-	-	-
กิจกรรมด้านโรงพยาบาลเอกชน	1,904	-	-	-	-	-	36	119	261	941	547	-

ตาราง 16 จำนวนคนทำงานในสถานประกอบการ จำนวนคนขายของสถานประกอบการ (จำนวนคนทำงาน) และกิจกรรมทางเศรษฐกิจ (กข)  
TABLE 16 NUMBER OF PERSONS ENGAGED IN ESTABLISHMENTS BY SIZE OF ESTABLISHMENT (NUMBER OF PERSONS ENGAGED) AND ECONOMIC ACTIVITY (Cont.)

กิจกรรมทางเศรษฐกิจ	ขนาดของสถานประกอบการ (จำนวนคนทำงาน)											Economic activity	
	Size of establishment (Number of persons engaged)												
จำนวน คนทำงาน Number of persons engaged	1 - 5	6 - 10	11-15	16 - 20	21 - 25	26 - 30	31 - 50	51 - 100	101 - 200	201 - 500	501 - 1,000	> 1,000	
<b>นอกเขตเทศบาล</b>	<b>28,463</b>	<b>4,590</b>	<b>2,791</b>	<b>1,471</b>	<b>1,383</b>	<b>954</b>	<b>1,795</b>	<b>2,230</b>	<b>1,582</b>	<b>842</b>	<b>2,139</b>	-	<b>Non - municipal area</b>
การผลิต	13,714	1,410	1,001	892	569	516	937	1,200	773	490	2,139	-	Manufacturing
การค้าปลีกและการค้าส่ง	74	13	-	-	-	26	-	-	-	-	-	-	Sewerage, waste management and remediation activities
การก่อสร้าง	443	422	194	84	135	-	-	55	-	-	-	-	Construction
การขายส่งและการขายปลีก การซ่อมยานยนต์ และจักรยานยนต์	2,513	296	155	-	73	139	82	231	180	-	-	-	Wholesale and retail trade; repair of motor vehicles and motorcycles
การขายส่ง	2,768	472	182	101	86	83	252	385	-	-	-	-	Wholesale trade
การขายปลีก	15,621	794	638	221	275	81	264	150	111	352	-	-	Retail trade
การขนส่งทางบก สถานีเก็บสินค้า	1,880	827	101	17	65	83	37	159	518	-	-	-	Land transport and storage
ที่พักแรม	492	313	140	-	-	-	-	-	-	-	-	-	Accommodation
บริการอาหารและเครื่องดื่ม	4,536	3,475	219	124	180	-	31	52	-	-	-	-	Food and beverage service activities
ข้อมูลข่าวสารและการสื่อสาร	63	48	-	-	-	-	-	-	-	-	-	-	Information and communication
กิจกรรมอสังหาริมทรัพย์	528	374	72	37	-	-	45	-	-	-	-	-	Real estate activities
กิจกรรมทางวิชาชีพ วิทยาศาสตร์และเทคโนโลยี	165	119	23	23	-	-	-	-	-	-	-	-	Professional, scientific and technical activities
กิจกรรมการบริหาร และการบริการสนับสนุน	251	165	32	12	-	-	42	-	-	-	-	-	Administrative and support service activities
ศิลปะ ความบันเทิงและนันทนาการ	1,451	740	345	32	-	26	105	-	-	-	-	-	Arts, entertainment and recreation
กิจกรรมบริการอื่น ๆ	1,658	15	-	-	-	-	-	-	-	-	-	-	Other service activities
กิจกรรมด้านโรงพยาบาลเอกชน	-	-	-	-	-	-	-	-	-	-	-	-	Private hospital activities

ที่มา : สำนักงานอุตสาหกรรม พ.ศ. 2560 (ข้อมูลพื้นฐาน) จังหวัด นครสวรรค์ สำนักงานสถิติแห่งชาติ กระทรวงดิจิทัลเพื่อเศรษฐกิจและสังคม

Source : The 2017 Industrial Census (Basic Information), Nakhon Sawan Province, National Statistical Office, Ministry of Digital Economy and Society.

ตาราง 17 จำนวนสถานประกอบการ จำนวนคนของสถานประกอบการ (จำนวนลูกจ้าง) และกิจกรรมทางเศรษฐกิจ

TABLE 17 NUMBER OF ESTABLISHMENTS BY SIZE OF ESTABLISHMENT (NUMBER OF EMPLOYEES) AND ECONOMIC ACTIVITY

กิจกรรมทางเศรษฐกิจ	จำนวน สถานประกอบการ Number of establishments	ขนาดของสถานประกอบการ (จำนวนลูกจ้าง)											รวม	Economic activity	
		Size of establishment (Number of employees)													
		1 - 5	6 - 10	11 - 15	16 - 20	21 - 25	26 - 30	31 - 50	51 - 100	101 - 200	201 - 500	501 - 1,000			> 1,000
	31,440	5,081	840	323	149	84	47	79	66	23	9	5	1	24,733	Total
การผลิต	3,637	823	187	73	66	27	12	32	19	8	3	4	1	2,382	Manufacturing
การผลิตและการบำบัดน้ำเสีย ของเสียและสิ่งมีจุด	41	6	2	-	-	1	-	-	-	-	-	-	-	32	Sewerage, waste management and remediation activities
การก่อสร้าง	319	149	53	12	8	2	-	1	2	-	-	-	-	92	Construction
การขายส่งและการขายปลีก การซ่อมยานยนต์ และจักรยานยนต์	2,781	765	77	27	6	7	6	6	10	1	1	-	-	1,875	Wholesale and retail trade; repair of motor vehicles and motorcycle;
การขายส่ง	999	346	59	20	8	5	6	8	9	3	-	-	-	535	Wholesale trade
การขายปลีก	13,093	1,396	224	114	31	18	8	13	12	3	1	-	-	11,273	Retail trade
การขนส่งทางบก สถานีเก็บสินค้า	762	88	16	6	3	6	5	3	2	5	-	-	-	628	Land transport and storage
ที่พักแรม	204	120	17	7	4	3	1	3	4	1	-	-	-	44	Accommodation
บริการอาหารและเครื่องดื่ม	4,246	711	101	37	18	10	6	8	1	-	-	-	-	3,354	Food and beverage service activities
ข้อมูลข่าวสารและการสื่อสาร	90	15	5	1	1	-	1	-	2	-	-	-	-	65	Information and communication
กิจกรรมอสังหาริมทรัพย์	820	169	18	3	-	2	-	1	2	1	-	-	-	624	Real estate activities
กิจกรรมทางวิชาชีพ วิทยาศาสตร์และเทคโนโลยี	256	90	14	1	1	-	-	-	-	-	-	-	-	150	Professional, scientific and technical activities
กิจกรรมการบริการ และการบริการสนับสนุน	295	53	9	-	-	-	-	-	-	-	1	-	-	231	Administrative and support service activities
ศิลปะ ความบันเทิงและนันทนาการ	686	126	51	21	2	2	2	2	-	-	-	-	-	480	Arts, entertainment and recreation
กิจกรรมบริการอื่น ๆ	3,202	224	7	1	1	1	-	-	-	-	-	-	-	2,968	Other service activities
กิจกรรมด้านโรงพยาบาลเอกชน	9	-	-	-	-	-	-	1	3	1	3	1	-	-	Private hospital activities
<b>ในเขตเทศบาล</b>	<b>12,796</b>	<b>2,932</b>	<b>393</b>	<b>162</b>	<b>60</b>	<b>38</b>	<b>24</b>	<b>34</b>	<b>39</b>	<b>11</b>	<b>6</b>	<b>2</b>	<b>1</b>	<b>9,094</b>	<b>Municipal area</b>
การผลิต	1,113	347	53	13	11	5	5	7	5	2	1	1	1	662	Manufacturing
การผลิตและการบำบัดน้ำเสีย ของเสียและสิ่งมีจุด	4	-	1	-	-	-	-	-	-	-	-	-	-	3	Sewerage, waste management and remediation activities
การก่อสร้าง	72	39	9	3	2	-	-	-	2	-	-	-	-	17	Construction
การขายส่งและการขายปลีก การซ่อมยานยนต์ และจักรยานยนต์	1,193	444	47	19	6	4	1	4	7	-	1	-	-	660	Wholesale and retail trade; repair of motor vehicles and motorcycle;
การขายส่ง	383	164	24	6	3	2	3	1	4	3	-	-	-	173	Wholesale trade
การขายปลีก	4,864	944	139	71	18	9	4	8	10	2	-	-	-	3,659	Retail trade
การขนส่งทางบก สถานีเก็บสินค้า	94	29	5	3	1	3	3	2	-	1	-	-	-	47	Land transport and storage
ที่พักแรม	76	34	7	6	4	3	1	3	4	1	-	-	-	13	Accommodation
บริการอาหารและเครื่องดื่ม	1,993	463	61	25	10	8	5	8	-	-	-	-	-	1,413	Food and beverage service activities
ข้อมูลข่าวสารและการสื่อสาร	63	9	5	1	1	-	1	-	2	-	-	-	-	44	Information and communication
กิจกรรมอสังหาริมทรัพย์	565	127	8	2	-	2	-	-	2	1	-	-	-	423	Real estate activities
กิจกรรมทางวิชาชีพ วิทยาศาสตร์และเทคโนโลยี	191	72	10	-	-	-	-	-	-	-	-	-	-	108	Professional, scientific and technical activities
กิจกรรมการบริการ และการบริการสนับสนุน	197	39	5	-	-	-	-	-	-	-	1	-	-	152	Administrative and support service activities
ศิลปะ ความบันเทิงและนันทนาการ	238	38	13	12	2	1	1	-	-	-	-	-	-	171	Arts, entertainment and recreation
กิจกรรมบริการอื่น ๆ	1,741	183	6	1	1	1	-	-	-	-	-	-	-	1,549	Other service activities
กิจกรรมด้านโรงพยาบาลเอกชน	9	-	-	-	-	-	-	1	3	1	3	1	-	-	Private hospital activities



ตาราง 17 จำนวนสถานประกอบการ จำนวนคนของสถานประกอบการ (จำนวนลูกจ้าง) และกิจกรรมทางเศรษฐกิจ (ต่อ)  
TABLE 17 NUMBER OF ESTABLISHMENTS BY SIZE OF ESTABLISHMENT (NUMBER OF EMPLOYEES) AND ECONOMIC ACTIVITY (Cont.)

กิจกรรมทางเศรษฐกิจ	จำนวน สถานประกอบการ Number of establishments	ขนาดของสถานประกอบการ (จำนวนลูกจ้าง)											Non - municipal area	
		Size of establishment (Number of employees)												
		1 - 5	6 - 10	11 - 15	16 - 20	21 - 25	26 - 30	31 - 50	51 - 100	101 - 200	201 - 500	501 - 1,000		> 1,000
<b>นอกเขตเทศบาล</b>	<b>18,644</b>	<b>2,149</b>	<b>447</b>	<b>161</b>	<b>89</b>	<b>46</b>	<b>23</b>	<b>45</b>	<b>27</b>	<b>12</b>	<b>3</b>	<b>3</b>	<b>-</b>	<b>15,639</b>
การผลิต	2,524	476	134	60	55	22	7	25	14	6	2	3	-	1,720
การค้าปลีกและการค้าส่ง	37	1	-	-	-	1	-	-	-	-	-	-	-	29
การก่อสร้าง	247	44	9	6	2	2	-	1	-	-	-	-	-	75
การขายส่งและการขายปลีก การซ่อมยานยนต์ และจักรยานยนต์	1,588	321	30	8	-	3	5	2	3	1	-	-	-	1,215
การขายส่ง	616	182	35	14	5	3	3	7	5	-	-	-	-	362
การขายปลีก	8,229	452	85	43	13	9	4	5	2	1	1	-	-	7,614
การขนส่งทางบก สถานีเก็บสินค้า	668	59	11	3	2	3	2	1	2	4	-	-	-	581
ที่พักแรม	128	86	10	1	-	-	-	-	-	-	-	-	-	31
บริการอาหารและเครื่องดื่ม	2,253	248	40	12	8	2	1	-	1	-	-	-	-	1,941
ข้อมูลข่าวสารและการสื่อสาร	27	6	-	-	-	-	-	-	-	-	-	-	-	21
กิจกรรมอสังหาริมทรัพย์	255	42	10	1	-	-	-	1	-	-	-	-	-	201
กิจกรรมทางวิชาชีพ วิทยาศาสตร์และเทคโนโลยี	65	18	4	1	-	-	-	-	-	-	-	-	-	42
กิจกรรมการบริการ และการบริการสนับสนุน	98	14	4	-	-	-	-	1	-	-	-	-	-	79
ศิลปะ ความบันเทิงและนันทนาการ	448	88	38	9	-	1	1	2	-	-	-	-	-	309
กิจกรรมบริการอื่น ๆ	1,461	41	1	-	-	-	-	-	-	-	-	-	-	1,419
กิจกรรมด้านโรงพยาบาลเอกชน	-	-	-	-	-	-	-	-	-	-	-	-	-	-

ที่มา : สำนักข้อมูลศรษฐกิจ พ.ศ. 2560 (ข้อมูลพื้นฐาน) จังหวัด นครสวรรค์ สำนักงานสถิติแห่งชาติ กระทรวงดิจิทัลเพื่อเศรษฐกิจและสังคม

Source : The 2017 Industrial Census (Basic Information), Nakhon Sawan Province, National Statistical Office, Ministry of Digital Economy and Society.

ตาราง 18 จำนวนลูกจ้างในสถานประกอบการ จำนวนตามขนาดของสถานประกอบการ (จำนวนคนทำงาน) และกิจกรรมทางเศรษฐกิจ

TABLE 18 NUMBER OF EMPLOYEES IN ESTABLISHMENTS BY SIZE OF ESTABLISHMENT (NUMBER OF PERSONS ENGAGED) AND ECONOMIC ACTIVITY

กิจกรรมทางเศรษฐกิจ	ขนาดของสถานประกอบการ (จำนวนคนทำงาน)											Economic activity	
	Size of establishment (Number of persons engaged)												
	1 - 5	6 - 10	11 - 15	16 - 20	21 - 25	26 - 30	31 - 50	51 - 100	101 - 200	201 - 500	501 - 1,000		> 1,000
จำนวน ลูกจ้าง Number of employees	46,575	7,449	4,887	2,546	2,375	1,627	3,101	4,990	3,116	2,778	3,385	1,453	Total
การผลิต	15,516	1,654	1,168	989	752	558	1,254	1,534	1,034	830	2,839	1,453	Manufacturing
การจัดการและการบำบัดน้ำเสีย ของเสียและสิ่งปฏิกูล	53	18	-	-	-	25	-	-	-	-	-	-	Sewerage, waste management and remediation activities
การก่อสร้าง	1,430	441	225	119	127	-	-	206	-	-	-	-	Construction
การขนส่งและการขายปลีก การซ่อมแซมยานยนต์ และจักรยานยนต์	4,449	708	401	97	202	194	220	766	180	300	-	-	Wholesale and retail trade; repair of motor vehicles and motorcycles
การขายส่ง	3,463	670	300	152	150	171	288	704	436	-	-	-	Wholesale trade
การขายปลีก	9,315	2,384	1,581	615	525	167	539	875	323	352	-	-	Retail trade
การขนส่งทางบก สถานที่เก็บสินค้า	1,700	180	115	35	111	193	120	159	658	-	-	-	Land transport and storage
ที่พักแรม	1,165	220	174	53	64	52	107	262	115	-	-	-	Accommodation
บริการอาหารและเครื่องดื่ม	3,830	1,126	964	517	345	212	318	52	-	-	-	-	Food and beverage service activities
ข้อมูลข่าวสารและการสื่อสาร	313	38	47	18	20	30	-	160	-	-	-	-	Information and communication
กิจกรรมอื่นที่หาริมทรัพย์	787	231	137	67	43	-	45	154	110	-	-	-	Real estate activities
กิจกรรมทางวิชาชีพ วิทยาศาสตร์และเทคโนโลยี	345	180	116	32	17	-	-	-	-	-	-	-	Professional, scientific and technical activities
กิจกรรมการบริหาร และการบริการสนับสนุน	596	114	65	20	-	-	42	-	-	355	-	-	Administrative and support service activities
ศิลปะ ความบันเทิงและนันทนาการ	1,190	210	357	299	104	25	132	-	-	-	-	-	Arts, entertainment and recreation
กิจกรรมบริการอื่น ๆ	522	361	107	12	42	-	-	-	-	-	-	-	Other service activities
กิจกรรมด้านโรงพยาบาลเอกชน	1,901	-	-	-	-	-	36	118	260	941	546	-	Private hospital activities
<b>ในเขตเทศบาล</b>	<b>24,159</b>	<b>4,884</b>	<b>2,350</b>	<b>1,162</b>	<b>1,054</b>	<b>692</b>	<b>1,397</b>	<b>2,775</b>	<b>1,534</b>	<b>1,936</b>	<b>1,246</b>	<b>1,453</b>	<b>Municipal area</b>
การผลิต	5,221	565	504	260	212	58	370	343	261	340	700	1,453	Manufacturing
การจัดการและการบำบัดน้ำเสีย ของเสียและสิ่งปฏิกูล	7	-	7	-	-	-	-	-	-	-	-	-	Sewerage, waste management and remediation activities
การก่อสร้าง	408	84	78	50	40	-	-	156	-	-	-	-	Construction
การขนส่งและการขายปลีก การซ่อมแซมยานยนต์ และจักรยานยนต์	2,767	803	451	259	129	55	138	535	-	300	-	-	Wholesale and retail trade; repair of motor vehicles and motorcycles
การขายส่ง	1,648	298	223	123	65	88	38	322	436	-	-	-	Wholesale trade
การขายปลีก	5,799	1,567	1,277	971	398	86	307	725	212	-	-	-	Retail trade
การขนส่งทางบก สถานที่เก็บสินค้า	552	60	31	18	48	111	83	-	140	-	-	-	Land transport and storage
ที่พักแรม	858	58	64	83	64	52	107	262	115	-	-	-	Accommodation
บริการอาหารและเครื่องดื่ม	2,514	695	621	331	235	212	288	-	-	-	-	-	Food and beverage service activities
ข้อมูลข่าวสารและการสื่อสาร	298	26	47	15	20	30	-	160	-	-	-	-	Information and communication
กิจกรรมอื่นที่หาริมทรัพย์	571	159	72	33	43	-	-	154	110	-	-	-	Real estate activities
กิจกรรมทางวิชาชีพ วิทยาศาสตร์และเทคโนโลยี	256	136	93	10	17	-	-	-	-	-	-	-	Professional, scientific and technical activities
กิจกรรมการบริหาร และการบริการสนับสนุน	477	76	36	10	-	-	-	-	-	355	-	-	Administrative and support service activities
ศิลปะ ความบันเทิงและนันทนาการ	442	65	78	132	74	63	30	-	-	-	-	-	Arts, entertainment and recreation
กิจกรรมบริการอื่น ๆ	440	292	94	12	42	-	-	-	-	-	-	-	Other service activities
กิจกรรมด้านโรงพยาบาลเอกชน	1,901	-	-	-	-	-	36	118	260	941	546	-	Private hospital activities

ตาราง 18 จำนวนลูกจ้างในสถานประกอบการ จำแนกตามขนาดของสถานประกอบการ (จำนวนคนทำงาน) และกิจกรรมทางเศรษฐกิจ  
TABLE 18 NUMBER OF EMPLOYEES IN ESTABLISHMENTS BY SIZE OF ESTABLISHMENT (NUMBER OF PERSONS ENGAGED) AND ECONOMIC ACTIVITY

กิจกรรมทางเศรษฐกิจ	ขนาดของสถานประกอบการ (จำนวนคนทำงาน) Size of establishment (Number of persons engaged)											Economic activity
	1 - 5	6 - 10	11 - 15	16 - 20	21 - 25	26 - 30	31 - 50	51 - 100	101 - 200	201 - 500	501 - 1,000	
จำนวน ลูกจ้าง Number of employees	3,984	3,773	2,537	1,384	1,321	935	1,704	2,215	1,582	842	2,139	-
<b>นอกเขตเทศบาล</b>	<b>3,984</b>	<b>3,773</b>	<b>2,537</b>	<b>1,384</b>	<b>1,321</b>	<b>935</b>	<b>1,704</b>	<b>2,215</b>	<b>1,582</b>	<b>842</b>	<b>2,139</b>	<b>-</b>
การผลิต	886	1,150	908	834	540	500	884	1,191	773	490	2,139	-
การจัดการและการบำบัดน้ำเสีย ของเสียและสิ่งปฏิกูล	10	11	-	-	-	25	-	-	-	-	-	-
การค้าส่ง	228	363	175	79	127	-	-	50	-	-	-	-
การขายส่งและการขายปลีก การซ่อมแซมยานยนต์ และจักรยานยนต์	1,682	257	142	-	73	139	82	231	180	-	-	-
การขายส่ง	1,815	369	177	97	85	83	250	382	-	-	-	-
การขายปลีก	3,516	677	610	217	269	81	232	150	111	352	-	-
การขายส่งทางบก สถานีเก็บสินค้า	1,148	84	68	17	63	82	37	159	518	-	-	-
ที่พักแรม	307	162	110	35	-	-	-	-	-	-	-	-
บริการอาหารและเครื่องดื่ม	1,316	431	186	110	164	-	30	52	-	-	-	-
ข้อมูลข่าวสารและการสื่อสาร	15	12	-	-	-	-	-	-	-	-	-	-
กิจกรรมอื่นที่ห้ามพิมพ์	216	72	65	-	-	-	45	-	-	-	-	-
กิจกรรมทางวิชาชีพ วิทยาศาสตร์และเทคโนโลยี	89	44	23	-	-	-	-	-	-	-	-	-
กิจกรรมการบริหาร และการบริการสนับสนุน	119	38	29	-	-	-	42	-	-	-	-	-
ศิลปะ ความบันเทิงและนันทนาการ	748	145	167	30	-	25	102	-	-	-	-	-
กิจกรรมบริการอื่น ๆ	82	69	13	-	-	-	-	-	-	-	-	-
กิจกรรมด้านโรงพยาบาลเอกชน	-	-	-	-	-	-	-	-	-	-	-	-

ที่มา : สำนักงานอุตสาหกรรม พ.ศ. 2560 (ข้อมูลพื้นฐาน) จังหวัด นครสวรรค์ สำนักงานสถิติแห่งชาติ กระทรวงดิจิทัลเพื่อเศรษฐกิจและสังคม

Source : The 2017 Industrial Census (Basic Information), Nakhon Sawan Province, National Statistical Office, Ministry of Digital Economy and Society.

ตาราง 19 จำนวนของสถานประกอบการธุรกิจ จำแนกตามระยะเวลาการดำเนินงาน และกิจกรรมทางเศรษฐกิจ  
TABLE 19 NUMBER OF BUSINESS ESTABLISHMENTS BY PERIOD OF OPERATION AND ECONOMIC ACTIVITY

กิจกรรมทางเศรษฐกิจ	จำนวน สถานประกอบการ Number of establishments	ระยะเวลาการดำเนินงาน (ปี) Period of operation (Year)					Economic activity
		< 5	5 - 9	10 - 19	20 - 29	≥ 30	
<b>รวม</b>	<b>31,440</b>	<b>10,864</b>	<b>7,702</b>	<b>9,253</b>	<b>2,138</b>	<b>1,483</b>	<b>Total</b>
การผลิต	3,637	952	811	1,388	308	178	Manufacturing
การจัดการและการบำบัดน้ำเสีย ของเสียและสิ่งปฏิกูล	41	4	11	22	2	2	Sewerage, waste management and remediation activities
การก่อสร้าง	319	111	73	108	25	2	Construction
การขายส่งและการขายปลีก การซ่อมแซมยานยนต์ และจักรยานยนต์	2,781	904	702	864	217	94	Wholesale and retail trade; repair of motor vehicles and motorcycles
การขายส่ง	999	278	283	284	83	71	Wholesale trade
การขายปลีก	13,093	4,099	3,178	3,983	995	838	Retail trade
การขนส่งทางบก สถานที่เก็บสินค้า	762	161	204	329	54	14	Land transport and storage
ที่พักแรม	204	102	54	29	10	9	Accommodation
บริการอาหารและเครื่องดื่ม	4,246	2,138	956	841	200	111	Food and beverage service activities
ข้อมูลข่าวสารและการสื่อสาร	90	33	29	22	4	2	Information and communication
กิจกรรมอสังหาริมทรัพย์	820	240	225	309	37	9	Real estate activities
กิจกรรมทางวิชาชีพ วิทยาศาสตร์และเทคโนโลยี	256	97	60	74	7	18	Professional, scientific and technical activities
กิจกรรมการบริหาร และการบริการสนับสนุน	295	100	83	98	9	5	Administrative and support service activities
ศิลปะ ความบันเทิงและนันทนาการ	686	223	226	179	23	35	Arts, entertainment and recreation
กิจกรรมบริการอื่น ๆ	3,202	1,421	803	722	163	93	Other service activities
กิจกรรมด้านโรงพยาบาลเอกชน	9	1	4	1	1	2	Private hospital activities
<b>ในเขตเทศบาล</b>	<b>12,796</b>	<b>4,380</b>	<b>2,993</b>	<b>3,437</b>	<b>1,044</b>	<b>942</b>	<b>Municipal area</b>
การผลิต	1,113	277	243	362	138	93	Manufacturing
การจัดการและการบำบัดน้ำเสีย ของเสียและสิ่งปฏิกูล	4	-	-	3	1	-	Sewerage, waste management and remediation activities
การก่อสร้าง	72	26	17	20	8	1	Construction
การขายส่งและการขายปลีก การซ่อมแซมยานยนต์ และจักรยานยนต์	1,193	304	290	386	134	79	Wholesale and retail trade; repair of motor vehicles and motorcycles
การขายส่ง	383	95	81	107	55	45	Wholesale trade
การขายปลีก	4,864	1,551	1,043	1,297	447	526	Retail trade
การขนส่งทางบก สถานที่เก็บสินค้า	94	19	26	31	11	7	Land transport and storage
ที่พักแรม	76	28	17	14	8	9	Accommodation

ตาราง 19 จำนวนของสถานประกอบการธุรกิจ จำแนกตามระยะเวลาการดำเนินงาน และกิจกรรมทางเศรษฐกิจ (ต่อ)  
TABLE 19 NUMBER OF BUSINESS ESTABLISHMENTS BY PERIOD OF OPERATION AND ECONOMIC ACTIVITY (Cont.)

กิจกรรมทางเศรษฐกิจ	จำนวน สถานประกอบการ Number of establishments	ระยะเวลาการดำเนินงาน (ปี) Period of operation (Year)					Economic activity
		< 5	5 - 9	10 - 19	20 - 29	≥ 30	
บริการอาหารและเครื่องดื่ม	1,993	982	440	399	98	74	Food and beverage service activities
ข้อมูลข่าวสารและการสื่อสาร	63	22	19	17	4	1	Information and communication
กิจกรรมอสังหาริมทรัพย์	565	118	167	242	29	9	Real estate activities
กิจกรรมทางวิชาชีพ วิทยาศาสตร์และเทคโนโลยี	191	65	46	57	6	17	Professional, scientific and technical activities
กิจกรรมการบริหาร และการสนับสนุน	197	63	51	72	7	4	Administrative and support service activities
ศิลปะ ความบันเทิงและนันทนาการ	238	83	83	52	5	15	Arts, entertainment and recreation
กิจกรรมบริการอื่น ๆ	1,741	746	466	377	92	60	Other service activities
กิจกรรมด้านโรงพยาบาลเอกชน	9	1	4	1	1	2	Private hospital activities
<b>นอกเขตเทศบาล</b>	<b>18,644</b>	<b>6,484</b>	<b>4,709</b>	<b>5,816</b>	<b>1,094</b>	<b>541</b>	<b>Non - municipal area</b>
การผลิต	2,524	675	568	1,026	170	85	Manufacturing
การจัดการและการบำบัดน้ำเสีย ของเสียและสิ่งปฏิกูล	37	4	11	19	1	2	Sewerage, waste management and remediation activities
การก่อสร้าง	247	85	56	88	17	1	Construction
การขายส่งและการขายปลีก การซ่อมแซมยานยนต์ และจักรยานยนต์	1,588	600	412	478	83	15	Wholesale and retail trade; repair of motor vehicles and motorcycles
การขายส่ง	616	183	202	177	28	26	Wholesale trade
การขายปลีก	8,229	2,548	2,135	2,686	548	312	Retail trade
การขนส่งทางบก สถานที่เก็บสินค้า	668	142	178	298	43	7	Land transport and storage
ที่พักแรม	128	74	37	15	2	-	Accommodation
บริการอาหารและเครื่องดื่ม	2,253	1,156	516	442	102	37	Food and beverage service activities
ข้อมูลข่าวสารและการสื่อสาร	27	11	10	5	-	1	Information and communication
กิจกรรมอสังหาริมทรัพย์	255	122	58	67	8	-	Real estate activities
กิจกรรมทางวิชาชีพ วิทยาศาสตร์และเทคโนโลยี	65	32	14	17	1	1	Professional, scientific and technical activities
กิจกรรมการบริหาร และการสนับสนุน	98	37	32	26	2	1	Administrative and support service activities
ศิลปะ ความบันเทิงและนันทนาการ	448	140	143	127	18	20	Arts, entertainment and recreation
กิจกรรมบริการอื่น ๆ	1,461	675	337	345	71	33	Other service activities
กิจกรรมด้านโรงพยาบาลเอกชน	-	-	-	-	-	-	Private hospital activities

ที่มา : สำนวนข้อมูลสารสนเทศ พ.ศ. 2560 (ข้อมูลพื้นฐาน) จังหวัด นครสวรรค์ สำนักงานสถิติแห่งชาติ กระทรวงดิจิทัลเพื่อเศรษฐกิจและสังคม

Source : The 2017 Industrial Census (Basic Information), Nakhon Sawan Province, National Statistical Office, Ministry of Digital Economy and Society.

ตาราง 20 จำนวนสถานประกอบการ จำนวนตามการมีเทคโนโลยีสารสนเทศและการสื่อสาร และกิจกรรมทางเศรษฐกิจ

TABLE 20 NUMBER OF ESTABLISHMENTS BY THE USE OF INFORMATION AND COMMUNICATION TECHNOLOGY AND ECONOMIC ACTIVITY

กิจกรรมทางเศรษฐกิจ Economic activity	จำนวน สถานประกอบการ Number of establishments	การมีเทคโนโลยีสารสนเทศและการสื่อสาร / The use of information and communication technology										รวม Total
		การใช้คอมพิวเตอร์ Use computer		การใช้อินเทอร์เน็ต Use internet		การขายสินค้าหรือบริการผ่านอินเทอร์เน็ต Sales of goods via internet				ไม่มี No		
		ใช้ Yes	ไม่ได้ None	ใช้ Yes	ไม่ได้ No	ขายผ่านทางเว็บไซต์ Sale through own website	ขายผ่านทางเว็บไซต์ Sale through other website	อีเล็คทรอนิกส์ e-Marketplace	โซเชียลมีเดีย Social Network			
											ที่สถาน ประกอบ Use own establishment	
จำนวน สถานประกอบการ Number of establishments	ใช้ / Use	ไม่ได้ / None	ใช้ / Yes	ไม่ได้ / No	ขายผ่านทางเว็บไซต์ Sale through own website	ขายผ่านทางเว็บไซต์ Sale through other website	อีเล็คทรอนิกส์ e-Marketplace	โซเชียลมีเดีย Social Network	ไม่มี No			
<b>รวม</b>	<b>31,440</b>	<b>2,430</b>	<b>28,914</b>	<b>2,961</b>	<b>28,479</b>	<b>100</b>	<b>95</b>	<b>926</b>	<b>30,295</b>			
การผลิต	3,637	244	3,386	330	3,307	20	18	120	3,477	Manufacturing		
การจัดการและการบำบัดน้ำเสีย ของเสียและสิ่งปฏิกูล	41	-	40	13	28	-	1	1	39	Sewerage, waste management and remediation activities		
การก่อสร้าง	319	32	286	36	283	1	-	10	308	Construction		
การขายส่งและการขายปลีก การซ่อมแซมยานยนต์ และจักรยานยนต์	2,781	183	2,594	246	2,535	13	9	83	2,672	Wholesale and retail trade; repair of motor vehicles and motorcycles		
การขายส่ง	999	129	869	129	870	7	2	44	944	Wholesale trade		
การขายปลีก	13,093	743	12,330	855	12,238	29	31	306	12,709	Retail trade		
การขนส่งทางบก สถานีเก็บสินค้า	762	42	720	53	709	3	1	17	737	Land transport and storage		
ที่พักแรม	204	112	89	133	71	5	10	57	133	Accommodation		
บริการอาหารและเครื่องดื่ม	4,246	143	4,083	230	4,016	2	7	96	4,134	Food and beverage service activities		
ข้อมูลข่าวสารและการสื่อสาร	90	69	20	68	22	-	2	12	76	Information and communication		
กิจกรรมอสังหาริมทรัพย์	820	99	715	133	687	2	1	24	794	Real estate activities		
กิจกรรมทางวิชาชีพ วิทยาศาสตร์และเทคโนโลยี	256	140	112	133	123	-	5	30	221	Professional, scientific and technical activities		
กิจกรรมการบริหาร และการบริการสนับสนุน	295	91	199	92	203	6	2	22	266	Administrative and support service activities		
ศิลปะ ความบันเทิงและนันทนาการ	686	243	442	243	443	-	1	21	663	Arts, entertainment and recreation		
กิจกรรมบริการอื่น ๆ	3,202	151	3,029	258	2,944	4	5	83	3,114	Other service activities		
กิจกรรมด้านโรงพยาบาลเอกชน	9	9	-	9	-	1	-	-	8	Private hospital activities		
<b>ในเขตเทศบาล</b>	<b>12,796</b>	<b>1,552</b>	<b>11,160</b>	<b>1,780</b>	<b>11,016</b>	<b>59</b>	<b>31</b>	<b>475</b>	<b>12,230</b>	<b>Municipal area</b>		
การผลิต	1,113	118	988	136	977	6	4	28	1,078	Manufacturing		
การจัดการและการบำบัดน้ำเสีย ของเสียและสิ่งปฏิกูล	4	-	4	-	4	-	-	-	4	Sewerage, waste management and remediation activities		
การก่อสร้าง	72	14	57	15	57	-	-	3	69	Construction		
การขายส่งและการขายปลีก การซ่อมแซมยานยนต์ และจักรยานยนต์	1,193	120	1,071	135	1,058	5	2	32	1,154	Wholesale and retail trade; repair of motor vehicles and motorcycles		
การขายส่ง	383	51	332	53	330	3	-	10	371	Wholesale trade		
การขายปลีก	4,864	533	4,314	589	4,275	21	12	211	4,608	Retail trade		
การขนส่งทางบก สถานีเก็บสินค้า	94	16	78	22	72	-	-	7	84	Land transport and storage		
ที่พักแรม	76	51	24	53	23	3	-	10	64	Accommodation		
บริการอาหารและเครื่องดื่ม	1,993	90	1,886	127	1,866	1	3	53	1,930	Food and beverage service activities		
ข้อมูลข่าวสารและการสื่อสาร	565	87	472	114	451	6	1	16	509	Information and communication		
กิจกรรมอสังหาริมทรัพย์	191	115	72	109	82	7	4	23	163	Real estate activities		
กิจกรรมทางวิชาชีพ วิทยาศาสตร์และเทคโนโลยี	197	75	117	76	121	1	1	15	178	Professional, scientific and technical activities		
กิจกรรมการบริหาร และการบริการสนับสนุน	238	106	131	106	132	1	-	6	231	Administrative and support service activities		
ศิลปะ ความบันเทิงและนันทนาการ	1,741	120	1,599	189	1,552	4	2	50	1,689	Arts, entertainment and recreation		
กิจกรรมบริการอื่น ๆ	9	9	-	9	-	1	-	-	8	Other service activities		
กิจกรรมด้านโรงพยาบาลเอกชน										Private hospital activities		

ตาราง 20 จำนวนสถานประกอบการ จำนวนตามการมีเทคโนโลยีสารสนเทศและการสื่อสาร และกิจกรรมทางเศรษฐกิจ (ต่อ)  
TABLE 20 NUMBER OF ESTABLISHMENTS BY THE USE OF INFORMATION AND COMMUNICATION TECHNOLOGY AND ECONOMIC ACTIVITY (Cont.)

กิจกรรมทางเศรษฐกิจ Economic activity	จำนวน สถานประกอบการ Number of establishments	การใช้คอมพิวเตอร์ Use computer		การใช้อินเทอร์เน็ต Use internet		การมีเทคโนโลยีสารสนเทศและการสื่อสาร / The use of information and communication technology				การขายสินค้าหรือบริการผ่านอินเทอร์เน็ต Sales of goods via internet		ไม่มี No
		ที่สถาน ตนเอง Use own establishment	ที่อื่น Use other place	ใช่ Yes	ไม่ใช่ No	ผ่านช่องทางเว็บไซต์ Sale through own website	ของตนเอง Sale through other website	ผ่านช่องทางเว็บไซต์ Sale through other website	อินเทอร์เน็ต e-Marketplace	ผ่านตลาดกลาง Social Network		
											18 / Use	
<b>นอกเขตเทศบาล</b>	<b>18,644</b>	<b>878</b>	<b>12</b>	<b>17,754</b>	<b>1,181</b>	<b>17,463</b>	<b>89</b>	<b>41</b>	<b>64</b>	<b>451</b>	<b>18,065</b>	<b>Non - municipal area</b>
การผลิต	2,524	126	-	2,398	194	2,330	30	14	14	92	2,399	Manufacturing
การจัดทำและการบำบัดน้ำเสีย ของเสียและสิ่งปฏิกูล	37	-	1	36	13	24	1	-	1	1	35	Sewerage, waste management and remediation activities
การก่อสร้าง	247	18	-	229	21	226	1	-	-	7	239	Construction
การขายส่งและการขายปลีก การซ่อมยานยนต์ และจักรยานยนต์	1,588	63	2	1,523	111	1,477	10	8	7	51	1,518	Wholesale and retail trade; repair of motor vehicles and motorcycles
การขายส่ง	616	78	1	537	76	540	9	4	2	34	573	Wholesale trade
การขายปลีก	8,229	210	3	8,016	266	7,963	21	8	19	95	8,101	Retail trade
การขนส่งทางบก สถานีเก็บสินค้า	668	26	-	642	31	637	6	3	1	10	653	Land transport and storage
ที่พักรวม	128	61	2	65	80	48	5	2	10	47	69	Accommodation
บริการอาหารและเครื่องดื่ม	2,253	53	3	2,197	103	2,150	2	1	4	43	2,204	Food and beverage service activities
ข้อมูลข่าวสารและการสื่อสาร	27	22	-	5	21	6	-	-	-	1	26	Information and communication
กิจกรรมอสังหาริมทรัพย์	255	12	-	243	19	236	2	1	-	8	245	Real estate activities
กิจกรรมทางวิชาชีพ วิทยาศาสตร์และเทคโนโลยี	65	25	-	40	24	41	-	-	1	7	58	Professional, scientific and technical activities
กิจกรรมการบริหาร และการบริการสนับสนุน	98	16	-	82	16	82	2	-	1	7	88	Administrative and support service activities
ศิลปะ ความบันเทิงและนันทนาการ	448	137	-	311	137	311	-	-	1	15	432	Arts, entertainment and recreation
กิจกรรมบริการอื่น ๆ	1,461	31	-	1,430	69	1,392	-	-	3	33	1,425	Other service activities
กิจกรรมด้านโรงพยาบาลเอกชน	-	-	-	-	-	-	-	-	-	-	-	Private hospital activities

ที่มา : สำนักงานอุตสาหกรรม พ.ศ. 2560 (ข้อมูลพื้นฐาน) จังหวัด นครสวรรค์ สำนักงานสถิติแห่งชาติ กระทรวงดิจิทัลเพื่อเศรษฐกิจและสังคม

Source : The 2017 Industrial Census (Basic Information), Nakhon Sawan Province, National Statistical Office, Ministry of Digital Economy and Society.