

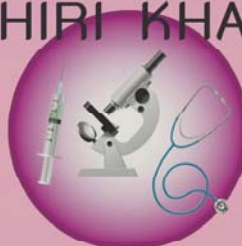

สำมะโนอุตสาหกรรม พ.ศ. 2560
ข้อมูลพื้นฐาน จังหวัดประจวบคีรีขันธ์

THE 2017 INDUSTRIAL CENSUS
BASIC INFORMATION ;
PRACHUAP KHIRI KHAN PROVINCE



สำนักงานสถิติแห่งชาติ

สำนักงานสถิติแห่งชาติ
กระทรวงดิจิทัลเพื่อเศรษฐกิจและสังคม
NATIONAL STATISTICAL OFFICE
MINISTRY OF DIGITAL ECONOMY AND SOCIETY

สำมะโนอุตสาหกรรม พ.ศ. 2560

ข้อมูลพื้นฐาน

จังหวัดประจวบคีรีขันธ์

THE 2017 INDUSTRIAL CENSUS

BASIC INFORMATION

PRACHUAP KHIRI KHAN PROVINCE



สำนักงานสถิติแห่งชาติ

หน่วยงานเจ้าของเรื่อง สำนักงานสถิติจังหวัดประจวบคีรีขันธ์
โทรศัพท์ 0 3261 1310
โทรสาร 0 3261 1435
ไปรษณีย์อิเล็กทรอนิกส์ pchkkhan@nso.go.th

หน่วยงานที่เผยแพร่ สำนักสถิติพยากรณ์
สำนักงานสถิติแห่งชาติ
ศูนย์ราชการเฉลิมพระเกียรติ 80 พรรษา
อาคารรัฐประศาสนภักดี ชั้น 2
ถนนแจ้งวัฒนะ เขตหลักสี่ กรุงเทพฯ 10210
โทรศัพท์ 0 2141 7498
โทรสาร 0 2143 8132
ไปรษณีย์อิเล็กทรอนิกส์ binfopub@nso.go.th

ปีที่จัดพิมพ์ 2560

จัดพิมพ์โดย เขาวนบุรีวิชาการพิมพ์

คำนำ

ภาคอุตสาหกรรมการผลิตนับเป็นกิจกรรมทางเศรษฐกิจสาขาหนึ่งที่มีความสำคัญในการขับเคลื่อนการเจริญเติบโตทางเศรษฐกิจของประเทศ ซึ่งปัจจุบันรัฐบาลมีนโยบายด้านการพัฒนาอุตสาหกรรมที่ส่งเสริมการนำเทคโนโลยีขั้นสูงและนวัตกรรมใหม่ๆ มาใช้ปรับปรุงประสิทธิภาพการผลิต เพื่อเป็นกลไกในการขับเคลื่อนเศรษฐกิจของประเทศไทยในระยะ 20 ปีข้างหน้าตามกรอบการพัฒนาประเทศไทย 4.0 สำนักงานสถิติแห่งชาติเป็นหน่วยงานที่รับผิดชอบในการจัดเก็บรวบรวมข้อมูลทั้งด้านเศรษฐกิจและสังคมของประเทศตระหนักถึงความสำคัญดังกล่าว จึงได้จัดทำสำมะโนอุตสาหกรรมขึ้นเพื่อให้ประเทศมีข้อมูลสถิติพื้นฐานที่สำคัญทางด้านอุตสาหกรรมการผลิตอย่างต่อเนื่อง เพื่อภาครัฐและเอกชนใช้ในการกำหนดนโยบายและวางแผนพัฒนาด้านเศรษฐกิจและอุตสาหกรรมทั้งในระดับประเทศและระดับจังหวัดเพื่อเพิ่มศักยภาพในการแข่งขันในตลาดโลก

ในการจัดทำสำมะโนอุตสาหกรรม พ.ศ. 2560 ครั้งนี้ ได้กำหนดแผนการดำเนินงานเป็น 2 ขั้นตอน คือ ขั้นการเก็บรวบรวมข้อมูลพื้นฐานหรือการนับจุดสถานประกอบการทุกประเภทซึ่งดำเนินการใน ปี 2559 และขั้นการเก็บรวบรวมข้อมูลรายละเอียดหรือการแจงนับสถานประกอบการในอุตสาหกรรมการผลิตดำเนินการในปี 2560

รายงานฉบับนี้ เป็นรายงานผลในขั้นตอนการเก็บรวบรวมข้อมูลพื้นฐานหรือการนับจุดสถานประกอบการในปี 2559 ซึ่งจัดจำแนกประเภทสถานประกอบการตามการจัดมาตรฐานอุตสาหกรรมประเทศไทยปี 2552 (Thailand Standard Industrial Classification : TSIC 2009) ได้แก่ สถานประกอบการที่ประกอบกิจกรรมเกี่ยวกับธุรกิจทางการค้า ธุรกิจทางการบริการ การผลิต การก่อสร้าง การขนส่งทางบกและสถานที่เก็บสินค้า กิจกรรมด้านข้อมูลข่าวสารและการสื่อสาร และโรงพยาบาลเอกชนที่ตั้งอยู่ในจังหวัดประจวบคีรีขันธ์

สำนักงานสถิติแห่งชาติ ใคร่ขอขอบคุณผู้ประกอบการและผู้เกี่ยวข้องทุกฝ่ายที่ได้ให้ความร่วมมือในการให้ข้อมูล ซึ่งข้อมูลที่ได้จะเป็นประโยชน์สำหรับผู้ใช้อข้อมูลทั้งภาครัฐบาลและภาคเอกชนต่อไป

บทสรุปสำหรับผู้บริหาร

เนื่องจากบริบทของประเทศไทยมีการเปลี่ยนแปลงทั้งด้านเศรษฐกิจสังคมและการเมืองที่ส่งผลกระทบต่อภาคอุตสาหกรรมทำให้โครงสร้างการดำเนินธุรกิจและอุตสาหกรรมเปลี่ยนแปลงไป เช่น วิชาหกิจขนาดกลางและขนาดย่อม (SMEs) มีอัตราการขยายตัวเพิ่มขึ้น และมีธุรกิจทางการค้าบริการและอุตสาหกรรมใหม่ๆ เกิดขึ้น เป็นต้น ซึ่งถือเป็นกลไกที่สำคัญต่อการเจริญเติบโตของระบบเศรษฐกิจของประเทศ ดังนั้นข้อมูลสถิติและสารสนเทศโครงสร้างขั้นพื้นฐานเกี่ยวกับการประกอบธุรกิจและอุตสาหกรรม จึงมีความสำคัญและจำเป็นสำหรับภาครัฐและเอกชนใช้ในการกำหนดนโยบายและวางแผนพัฒนาด้านเศรษฐกิจและอุตสาหกรรมทั้งในระดับประเทศและระดับท้องถิ่นเพื่อเพิ่มขีดความสามารถในการแข่งขันทางเศรษฐกิจในตลาดโลก

สำนักงานสถิติแห่งชาติ จัดทำสำมะโนอุตสาหกรรมทุก 10 ปี ตามข้อเสนอแนะขององค์การสหประชาชาติและได้วางแผนเปลี่ยนเป็นจัดทำทุก 5 ปี เพื่อให้ประเทศมีข้อมูลพื้นฐานที่สำคัญทางด้านอุตสาหกรรมการผลิตอย่างต่อเนื่อง เพื่อใช้ในการวิเคราะห์และติดตามสถานการณ์ด้านเศรษฐกิจของประเทศและภูมิภาค ซึ่งที่ผ่านมาสำนักงานสถิติแห่งชาติจัดทำสำมะโนอุตสาหกรรมมาแล้ว 4 ครั้ง ในปี 2507 ปี 2550 และปี 2555 สำหรับปี 2560 เป็นการจัดทำสำมะโนอุตสาหกรรมครั้งที่ 5 ของประเทศไทย

ในการจัดทำสำมะโนอุตสาหกรรม พ.ศ. 2560 ได้กำหนดแผนการดำเนินงานเป็น 2 ขั้นตอน คือ ขั้นการเก็บรวบรวมข้อมูลพื้นฐานหรือการนับจดสถานประกอบการทุกประเภท ซึ่งดำเนินการในปี 2559 และขั้นการเก็บรวบรวมข้อมูลรายละเอียดหรือการแจงนับสถานประกอบการในอุตสาหกรรมการผลิตดำเนินการในปี 2560

การนำเสนอผลสำมะโนในรายงานฉบับนี้เป็นผลจากขั้นการเก็บรวบรวมข้อมูลพื้นฐานหรือการนับจดสถานประกอบการในปี 2559 ซึ่งจัดจำแนกประเภทสถานประกอบการตามการจัดประเภทมาตรฐานอุตสาหกรรมประเทศไทย ปี 2552 (Thailand Standard Industrial Classification : TSIC 2009) ได้แก่ ธุรกิจทางการค้า ธุรกิจทางการบริการ การผลิตการก่อสร้าง การขนส่งทางบกและสถานที่เก็บสินค้า กิจกรรมด้านข้อมูลข่าวสารและการสื่อสาร และกิจกรรมด้านโรงพยาบาลเอกชนที่ตั้งอยู่ในจังหวัดประจวบคีรีขันธ์ โดยดำเนินการเก็บรวบรวมข้อมูลสถานประกอบการในพื้นที่เขตเทศบาลระหว่างเดือนพฤษภาคม - สิงหาคม 2559 และพื้นที่นอกเขตเทศบาลระหว่างเดือนตุลาคม - ธันวาคม 2559

ผลการเก็บรวบรวมข้อมูลพื้นฐานของสถานประกอบการในจังหวัดประจวบคีรีขันธ์ พบว่ามีสถานประกอบการจำนวนทั้งสิ้น 24,295 แห่ง ในจำนวนนี้แยกเป็นสถานประกอบการที่เก็บรวบรวมรายการข้อมูลพื้นฐานในแบบสอบถามได้ครบถ้วนจำนวน 24,027 แห่ง และสถานประกอบการที่เก็บรวบรวมรายการข้อมูลได้เพียง ชื่อ ที่ตั้ง และประเภทธุรกิจ/อุตสาหกรรม จำนวน 268 แห่ง สำหรับข้อมูลที่น่าเสนอผลในรายงานฉบับนี้จะเป็นข้อมูลของสถานประกอบการที่เก็บรวบรวมข้อมูลพื้นฐานได้ครบถ้วน จำนวน 24,027 แห่งเท่านั้น สรุปได้ดังนี้

ความหนาแน่นของสถานประกอบการ

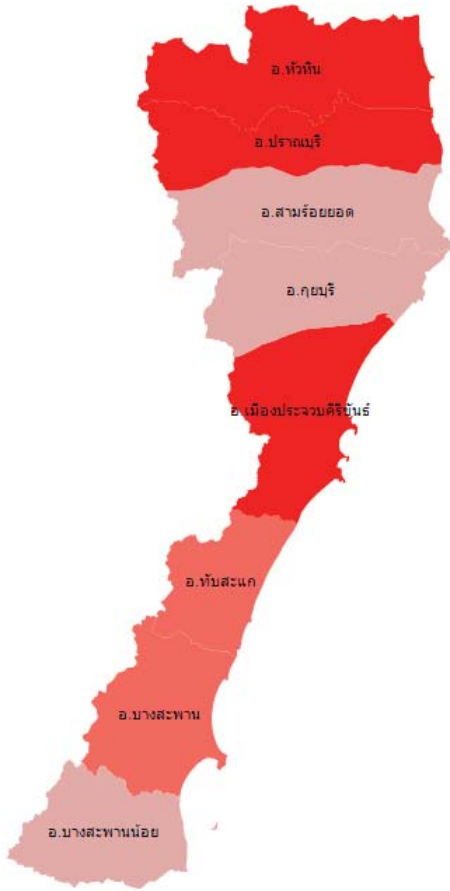

จังหวัดประจวบคีรีขันธ์

จำนวนสถานประกอบการ

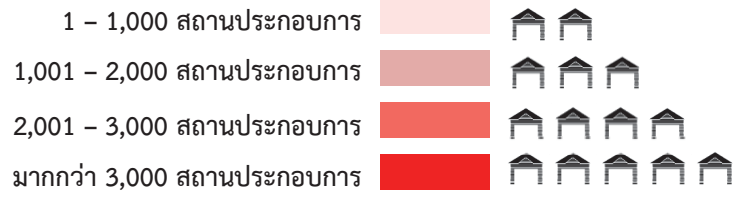

ความหนาแน่นของการจ้างงาน

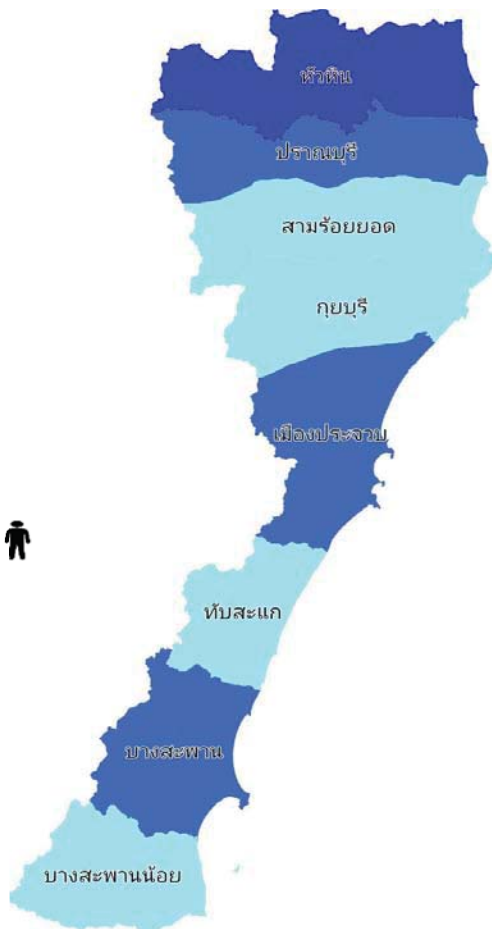

จำนวนคนทำงาน

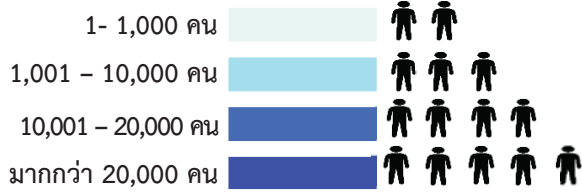

แผนภูมิ ก ร้อยละของสถานประกอบการ จำแนกตามกิจกรรมทางเศรษฐกิจ

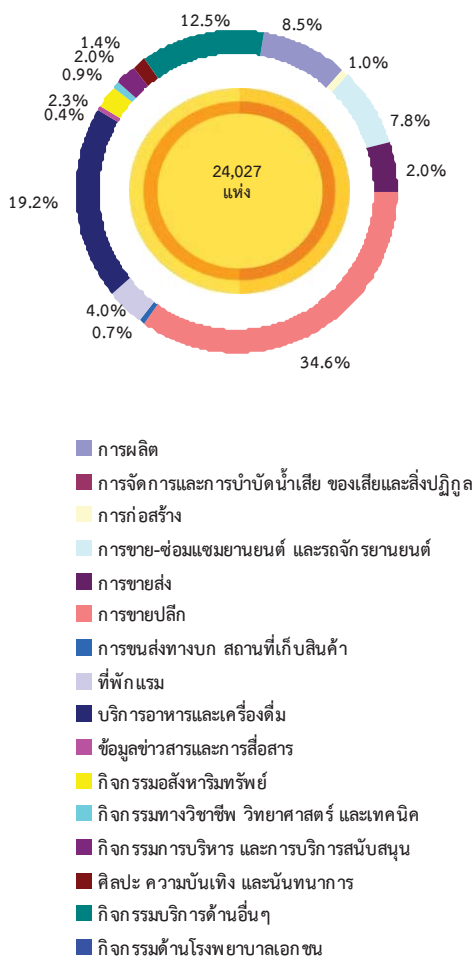

1. จำนวนสถานประกอบการ

สถานประกอบการธุรกิจและอุตสาหกรรมที่ตั้งอยู่ในจังหวัดประจวบคีรีขันธ์ จำนวนทั้งสิ้น 24,027 แห่ง โดยกระจายตามกิจกรรมทางเศรษฐกิจดังนี้ กิจกรรมการขายปลีกมากที่สุด ร้อยละ 34.6 รองลงมาเป็นกิจกรรมการบริการอาหารและเครื่องดื่ม ร้อยละ 19.2 กิจกรรมบริการด้านอื่นๆ ร้อยละ 12.5 กิจกรรมการผลิต ร้อยละ 8.5 กิจกรรมการขาย-ซ่อมแซมยานยนต์และรถจักรยานยนต์ ร้อยละ 7.8 กิจกรรมการขายส่ง ร้อยละ 4.8 กิจกรรมที่พักแรม ร้อยละ 4.0 กิจกรรมอสังหาริมทรัพย์ ร้อยละ 2.3 กิจกรรมการบริหารและบริการสนับสนุน ร้อยละ 2.0 กิจกรรมด้านศิลปะ ความบันเทิงและนันทนาการ ร้อยละ 1.4 ที่เหลือ ร้อยละ 2.9 เป็นกิจกรรมด้านการก่อสร้าง กิจกรรมทางวิชาชีพ วิทยาศาสตร์และเทคนิค กิจกรรมการขนส่งทางบก สถานที่เก็บสินค้า กิจกรรมข้อมูลข่าวสารและสื่อสาร กิจกรรมการจัดการและบำบัดน้ำเสีย ของเสียและสิ่งปฏิกูล และกิจกรรมด้านโรงพยาบาลเอกชน ตามลำดับ

แผนภูมิ ข จำนวนสถานประกอบการ จำแนกตามขนาดของสถานประกอบการ (จำนวนคนงาน)

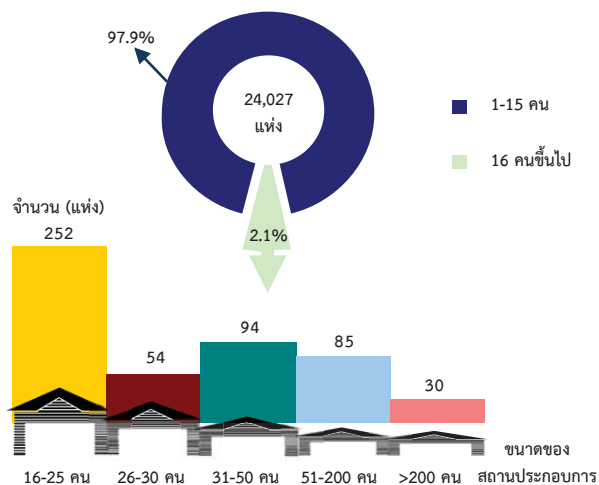

2. ขนาดของสถานประกอบการ

ส่วนใหญ่ (ร้อยละ 97.9) เป็นขนาดของสถานประกอบการที่มีคนทำงาน 1-15 คน และร้อยละ 2.1 เป็นขนาดของสถานประกอบการที่มีคนทำงานตั้งแต่ 16 คนขึ้นไป ซึ่งประกอบด้วยสถานประกอบการที่มีคนทำงาน 16-25 คน จำนวน 252 แห่ง คนทำงาน 26-30 คน จำนวน 54 แห่ง คนทำงาน 31-50 คน จำนวน 94 แห่ง คนทำงาน 51-200 คน จำนวน 85 แห่ง และอีกจำนวน 30 แห่ง เป็นขนาดของสถานประกอบการที่มีคนทำงานมากกว่า 200 คนขึ้นไป

แผนภูมิ ค จำนวนสถานประกอบการ จำแนกตามระยะเวลาการดำเนินงาน

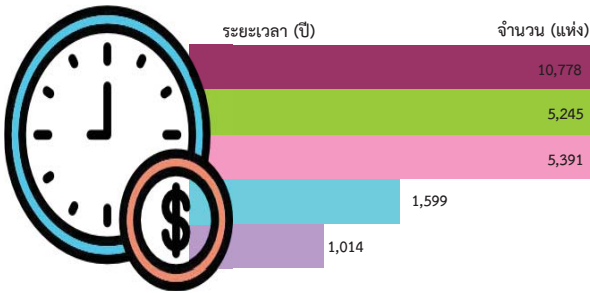

แผนภูมิ ง ร้อยละของสถานประกอบการ จำแนกตามรูปแบบการจัดตั้งตามกฎหมาย

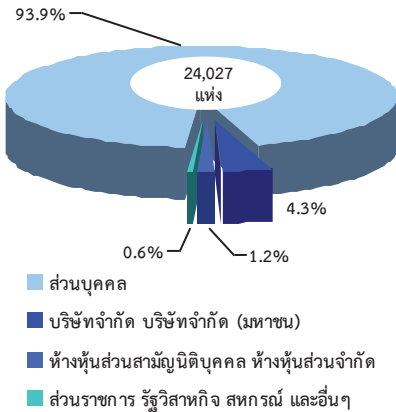

แผนภูมิ จ ร้อยละของสถานประกอบการ จำแนกตามรูปแบบการจัดตั้งทางเศรษฐกิจ

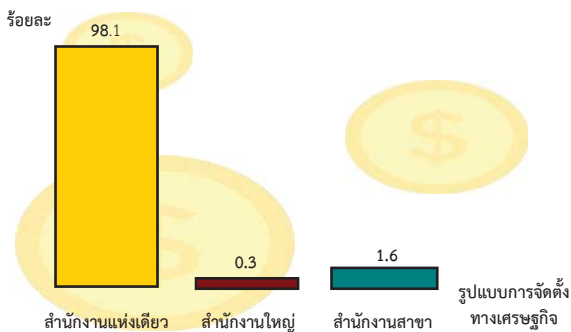

3. ระยะเวลาการดำเนินงาน

สถานประกอบการในจังหวัดประจวบคีรีขันธ์ที่ดำเนินงานเป็นระยะเวลาน้อยกว่า 5 ปี มีจำนวน 10,778 แห่ง ดำเนินกิจการเป็นระยะเวลา 5-9 ปี จำนวน 5,245 แห่ง ดำเนินกิจการเป็นระยะเวลา 10-19 ปี จำนวน 5,391 แห่ง ดำเนินกิจการเป็นระยะเวลา 20-29 ปี จำนวน 1,599 แห่ง และอีกจำนวน 1,014 แห่ง เป็นสถานประกอบการที่มีระยะเวลาการดำเนินงานมาแล้วมากกว่า 30 ปี

4. รูปแบบการจัดตั้งตามกฎหมาย

เมื่อจำแนกตามรูปแบบการจัดตั้งตามกฎหมายจากสถานประกอบการ จำนวน 24,027 แห่ง พบว่า ส่วนใหญ่ (ร้อยละ 93.9) เป็นสถานประกอบการจัดตั้งในรูปแบบของส่วนบุคคล รูปแบบบริษัทจำกัด บริษัทจำกัด (มหาชน) ร้อยละ 4.3 รูปแบบห้างหุ้นส่วนสามัญนิติบุคคล ห้างหุ้นส่วนจำกัด ร้อยละ 1.2 และร้อยละ 0.6 เป็นการจัดตั้งในรูปแบบของส่วนราชการ รัฐวิสาหกิจ สหกรณ์ และอื่นๆ

5. รูปแบบการจัดตั้งทางเศรษฐกิจ

จากสถานประกอบการ จำนวนทั้งสิ้น 24,027 แห่ง พบว่า สถานประกอบการที่มีรูปแบบการจัดตั้งทางเศรษฐกิจในรูปแบบสำนักงานแห่งเดียว ร้อยละ 98.1 รูปแบบสำนักงานสาขา ร้อยละ 1.6 และรูปแบบของสำนักงานใหญ่ ร้อยละ 0.3

แผนภูมิ ฉ ร้อยละของสถานประกอบการ จำแนกตาม การมีต่างประเทศร่วมลงทุน หรือถือหุ้น

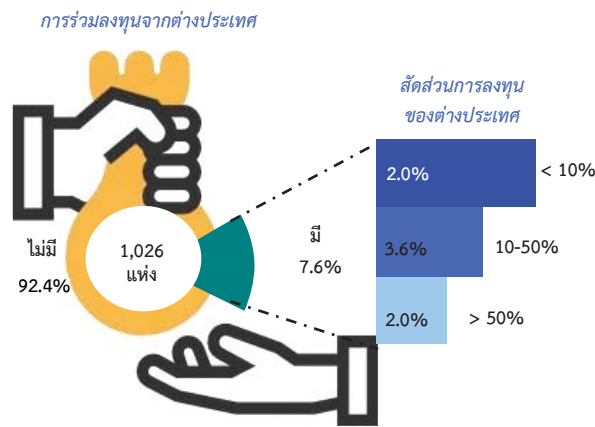

6. การมีต่างประเทศร่วมลงทุน หรือถือหุ้น

สถานประกอบการที่ตั้งอยู่ในจังหวัดประจวบคีรีขันธ์ ที่มีรูปแบบการจัดตั้งบริษัทจำกัด บริษัทจำกัด (มหาชน) มีจำนวนทั้งสิ้น 1,026 แห่ง โดยสถานประกอบการส่วนใหญ่ (ร้อยละ 92.4) ไม่มีการร่วมลงทุนจากต่างประเทศ ส่วนสถานประกอบการที่มีการร่วมลงทุนจากต่างประเทศ ร้อยละ 7.6 ในจำนวนนี้มีสัดส่วนการร่วมลงทุน 10-50% ร้อยละ 3.6 และมีสัดส่วนการร่วมลงทุนน้อยกว่า 10% ก็มีสัดส่วนการร่วมลงทุนมากกว่า 50% เท่ากัน ร้อยละ 2.0

แผนภูมิ ข จำนวนคนทำงานและลูกจ้างของสถานประกอบการ จำแนกตามกิจกรรมทางเศรษฐกิจ

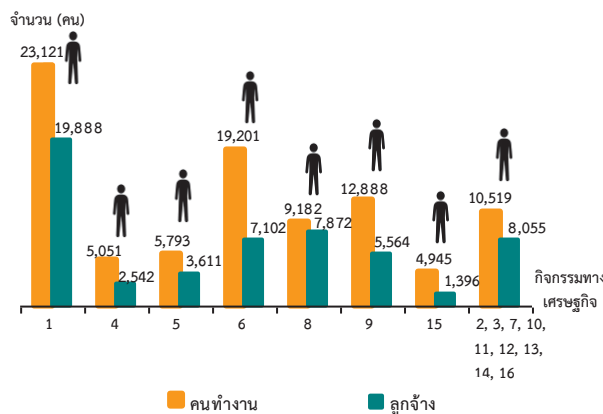

1. การผลิต
2. การจัดการและการบำบัดน้ำเสีย ของเสียและสิ่งปฏิกูล
3. การก่อสร้าง
4. การขาย-ซ่อมแซมยานยนต์ และรถจักรยานยนต์
5. การขายส่ง
6. การขายปลีก
7. การขนส่งทางบก สถานที่เก็บสินค้า
8. ที่พักแรม
9. บริการอาหารและเครื่องดื่ม
10. ข้อมูลข่าวสารและการสื่อสาร
11. กิจกรรมอสังหาริมทรัพย์
12. กิจกรรมทางวิชาชีพ วิทยาศาสตร์ และเทคนิค
13. กิจกรรมการบริหาร และการบริการสนับสนุน
14. ศิลปะ ความบันเทิง และนันทนาการ
15. กิจกรรมบริการด้านอื่นๆ
16. กิจกรรมด้านโรงพยาบาลเอกชน

7. จำนวนคนทำงานและลูกจ้าง

เมื่อพิจารณา จำนวนคนทำงานและลูกจ้างของสถานประกอบการ จำแนกตามกิจกรรมทางเศรษฐกิจ พบว่า สถานประกอบการที่ดำเนินกิจกรรมการผลิต มีจำนวนคนทำงานและลูกจ้างสูงที่สุด โดยมีคนทำงาน จำนวน 23,121 คน และลูกจ้างจำนวน 19,888 คน รองลงมาเป็นสถานประกอบการที่ดำเนินกิจกรรมการขายปลีก มีคนทำงานจำนวน 19,201 คน และลูกจ้างจำนวน 7,102 คน ส่วนกิจกรรมบริการอาหารและเครื่องดื่ม มีคนทำงานจำนวน 12,888 คน และลูกจ้างจำนวน 5,564 คน และกิจกรรมที่พักแรม มีคนทำงานจำนวน 9,182 คน และลูกจ้างจำนวน 7,872 คน กิจกรรมการขายส่ง มีคนทำงานจำนวน 5,793 คน และลูกจ้างจำนวน 3,611 คน กิจกรรมการขาย-ซ่อมแซมยานยนต์และรถจักรยานยนต์ มีคนทำงานจำนวน 5,051 คน และลูกจ้างจำนวน 2,542 คน และกิจกรรมบริการอื่นๆ มีคนทำงานจำนวน 4,945 คน และลูกจ้างจำนวน 1,396 คน ในส่วนของกิจกรรมทางเศรษฐกิจอื่นๆ แต่ละประเภทมีคนทำงาน และลูกจ้างไม่เกิน 2,400 คน

**แผนภูมิ ข จำนวนคนทำงานและลูกจ้างของสถานประกอบการ
จำแนกตามขนาดของสถานประกอบการ
(จำนวนคนทำงาน)**

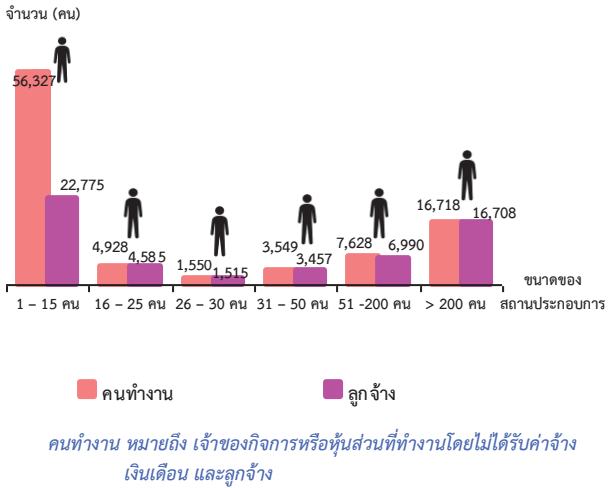

เมื่อพิจารณา จำนวนคนทำงานและลูกจ้างจำแนกตามขนาดของสถานประกอบการพบว่า สถานประกอบการที่มีคนทำงาน 1-15 คนจะมีคนทำงานและลูกจ้างสูงที่สุด โดยมีคนทำงานจำนวน 56,327 คน และลูกจ้างจำนวน 22,775 คน รองลงมาเป็นสถานประกอบการที่มีคนทำงานมากกว่า 200 คนขึ้นไป มีคนทำงานจำนวน 16,718 คน และลูกจ้างจำนวน 16,708 คน สถานประกอบการที่มีคนทำงาน 51-200 คน มีคนทำงานจำนวน 7,628 คน และลูกจ้างจำนวน 6,990 คน สถานประกอบการที่มีคนทำงาน 16-25 คน มีคนทำงานจำนวน 4,928 คน และลูกจ้างจำนวน 4,585 คน สถานประกอบการที่มีคนทำงาน 31-50 คน มีคนทำงานจำนวน 3,549 คน และลูกจ้างจำนวน 3,457 คน และสถานประกอบการที่มีคนทำงาน 26-30 คน มีคนทำงานจำนวน 1,550 คน และลูกจ้าง จำนวน 1,515 คน

**แผนภูมิ ฉ ร้อยละของสถานประกอบการที่มีการใช้คอมพิวเตอร์/
อินเทอร์เน็ตในการดำเนินกิจการ**

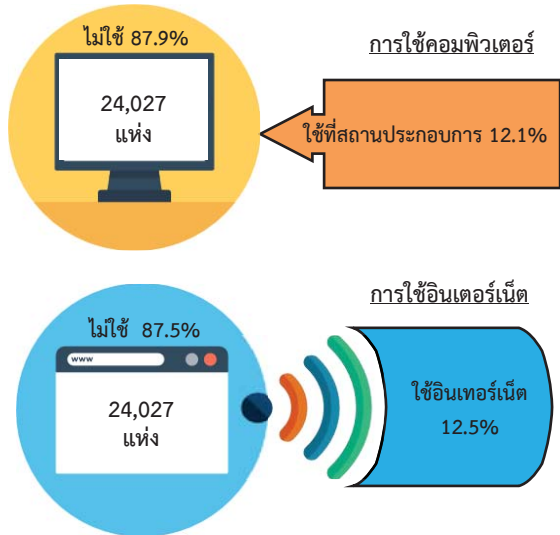

**8. การใช้คอมพิวเตอร์/อินเทอร์เน็ต ในการดำเนิน
กิจการ**

จากการสำรวจ พบว่า สถานประกอบการส่วนใหญ่ (ร้อยละ 87.9) ไม่มีการใช้คอมพิวเตอร์ในการดำเนินกิจการ มีการใช้คอมพิวเตอร์ในการดำเนินกิจการและใช้ที่สถานประกอบการ ร้อยละ 12.1 สำหรับการใช้อินเทอร์เน็ตในการดำเนินกิจการของสถานประกอบการส่วนใหญ่ (ร้อยละ 87.5) ไม่ใช้อินเทอร์เน็ตในการดำเนินกิจการ ส่วนสถานประกอบการที่มีการใช้อินเทอร์เน็ตในการดำเนินกิจการ ร้อยละ 12.5

แผนภูมิ ๘ ร้อยละของสถานประกอบการที่มีการขายสินค้าทางอินเทอร์เน็ต จำแนกตามลักษณะการขายสินค้าผ่านทางอินเทอร์เน็ต

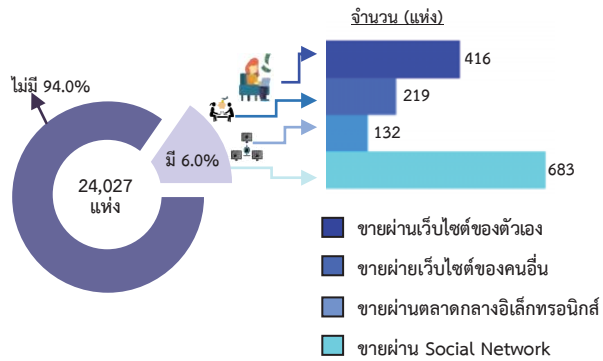

9. การใช้อินเทอร์เน็ตในการดำเนินกิจการและการขายสินค้าหรือบริการผ่านทางอินเทอร์เน็ต

จากการสำรวจ พบว่า การใช้อินเทอร์เน็ตในการดำเนินกิจการ และขายสินค้าหรือบริการผ่านทางอินเทอร์เน็ตของสถานประกอบการในจังหวัดประจวบคีรีขันธ์ จำนวน 24,027 แห่ง ไม่มีการขายสินค้าผ่านทางอินเทอร์เน็ต ร้อยละ 94.0 มีการขายสินค้าผ่านทางอินเทอร์เน็ต ร้อยละ 6.0 โดยจำแนกเป็นการขายสินค้าผ่าน Social Network จำนวน 683 แห่ง การขายผ่านเว็บไซต์ของตัวเอง จำนวน 416 แห่ง การขายผ่านเว็บไซต์ของคนอื่น จำนวน 219 แห่ง และเป็นการขายผ่านตลาดกลางอิเล็กทรอนิกส์ จำนวน 132 แห่ง

แผนภูมิ ๙ ร้อยละของสถานประกอบการที่พักรแรม จำแนกตามลักษณะการให้บริการที่พักรแรม

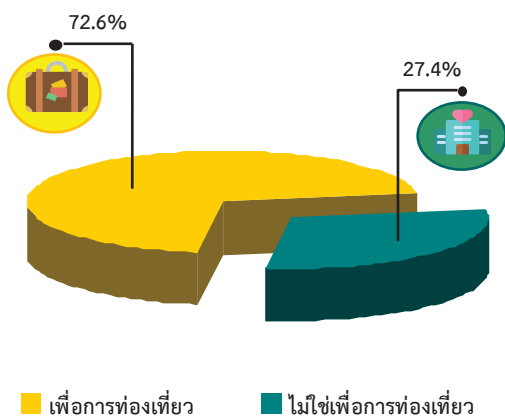

10. จำนวนสถานประกอบการที่พักรแรม

จากจำนวนสถานประกอบการที่พักรแรมจำนวน 953 แห่ง จำแนกตามลักษณะการให้บริการ โดยเป็นที่พักรแรมเพื่อการท่องเที่ยว จำนวน 692 แห่ง ร้อยละ 72.6 และเป็นที่พักรแรมที่ไม่ใช่เพื่อการท่องเที่ยว จำนวน 261 แห่ง ร้อยละ 27.4 ของสถานประกอบการที่พักรแรมทั้งหมด

สารบัญ

	หน้า
คำนำ	ค
บทสรุปสำหรับผู้บริหาร	จ
สารบัญตาราง	ฅ
บทที่ 1	บทนำ
	1.1 ความเป็นมา 1
	1.2 วัตถุประสงค์ 1
	1.3 ประโยชน์ที่คาดว่าจะได้รับ 1
บทที่ 2	ระเบียบวิธีสถิติ
	2.1 ประชากรเป้าหมาย 3
	2.2 เวลาอ้างอิง 3
	2.3 คำนียาม 3
	2.4 รายการข้อมูล 10
	2.5 การเก็บรวบรวมข้อมูล 10
	2.6 การประมวลผลข้อมูล 11
	2.7 การนำเสนอผลข้อมูล 11
บทที่ 3	ผลการสำมะโน
	3.1 จำนวนสถานประกอบการ 13
	3.2 กิจกรรมทางเศรษฐกิจ 14
	3.3 ขนาดของสถานประกอบการ 14
	3.4 รูปแบบการจัดตั้งตามกฎหมาย 14
	3.5 รูปแบบการจัดตั้งทางเศรษฐกิจ 15
	3.6 การมีต่างประเทศร่วมลงทุนหรือถือหุ้น 15
	3.7 คนทำงานและลูกจ้าง 17
	3.8 การเปรียบเทียบข้อมูลพื้นฐานของสถานประกอบการในระยะ 5 ปีที่ผ่านมา 18
ภาคผนวก	21
ตารางสถิติ	23

สารบัญตาราง

	หน้า
ตาราง 3.1 จำนวนและร้อยละของสถานประกอบการ จำแนกตามอำเภอ	13
ตาราง 3.2 จำนวนและร้อยละของสถานประกอบการ จำแนกตามกิจกรรมทางเศรษฐกิจ	14
ตาราง 3.3 จำนวนและร้อยละของสถานประกอบการ จำแนกตามลักษณะของสถานประกอบการ	15
ตาราง 3.4 จำนวนและร้อยละของสถานประกอบการ จำแนกตามกิจกรรมทางเศรษฐกิจ และขนาดของสถานประกอบการ (จำนวนคนทำงาน)	16
ตาราง 3.5 จำนวนและร้อยละของคนทำงานและลูกจ้าง จำแนกตามขนาดของสถานประกอบการ และกิจกรรมทางเศรษฐกิจ	17
ตาราง 3.6 เปรียบเทียบจำนวนสถานประกอบการ ปี 2554 และปี 2559 จำแนกตามขนาดของสถานประกอบการและกิจกรรมทางเศรษฐกิจ	18
ตาราง 3.7 เปรียบเทียบจำนวนคนทำงาน ปี 2554 และปี 2559 จำแนกตามขนาดของสถานประกอบการ และกิจกรรมทางเศรษฐกิจ	19

บทที่ 1

บทนำ

1.1 ความเป็นมา

สำนักงานสถิติแห่งชาติ ได้จัดทำสำมะโนอุตสาหกรรมทุก 10 ปี ตามข้อเสนอแนะขององค์กรสหประชาชาติ เพื่อให้ประเทศมีข้อมูลพื้นฐานที่สำคัญทางด้านอุตสาหกรรมการผลิตมาอย่างต่อเนื่อง เนื่องจากความผันผวนของเศรษฐกิจโลกทำให้โครงสร้างการดำเนินธุรกิจและอุตสาหกรรมมีการเปลี่ยนแปลงรวดเร็ว ทำให้หน่วยงานหลักด้านเศรษฐกิจของประเทศ ได้แก่ สำนักงานเศรษฐกิจอุตสาหกรรม กระทรวงอุตสาหกรรม สำนักงานคณะกรรมการพัฒนาการเศรษฐกิจและสังคมแห่งชาติ ธนาคารแห่งประเทศไทย และกระทรวงพาณิชย์ มีความจำเป็นต้องใช้ข้อมูลที่ทันสมัยเพื่อใช้ในการวิเคราะห์และติดตามสถานการณ์ด้านเศรษฐกิจของประเทศและภูมิภาค จึงขอให้สำนักงานสถิติแห่งชาติจัดทำสำมะโนอุตสาหกรรมจากทุก 10 ปี เป็นจัดทำทุก 5 ปี ประกอบกับประเทศต่างๆ ส่วนใหญ่ ได้มีการจัดทำสำมะโนด้านเศรษฐกิจทุก 5 ปี ในปี 2555 สำนักงานสถิติแห่งชาติได้วางแผนปรับการจัดทำสำมะโนอุตสาหกรรมเป็นประจำทุก 5 ปี โดยบูรณาการดำเนินการไปพร้อมกับสำมะโนธุรกิจทางการค้าและธุรกิจทางการบริการ ภายใต้ชื่อ “สำมะโนธุรกิจและอุตสาหกรรม” สำมะโนอุตสาหกรรมจัดทำมาแล้ว 4 ครั้ง ในปี 2507 ปี 2540 ปี 2550 และปี 2555 สำหรับในปี 2560 จะครบรอบ 5 ปี ในการจัดทำสำมะโนอุตสาหกรรมซึ่งนับเป็นครั้งที่ 5 ของประเทศไทย

สำหรับการจัดทำสำมะโนอุตสาหกรรม พ.ศ. 2560 ได้กำหนดแผนการดำเนินงานเป็น 2 ขั้นตอน คือ ขั้นการเก็บรวบรวมข้อมูลพื้นฐานหรือการนับจดสถานประกอบการทุกประเภทดำเนินการในปี 2559 และขั้นการเก็บรวบรวมข้อมูลรายละเอียดหรือการแจงนับสถานประกอบการในอุตสาหกรรมการผลิตซึ่งดำเนินการในปี 2560

1.2 วัตถุประสงค์

1.2.1 เพื่อเก็บรวบรวมข้อมูลพื้นฐานที่แสดงให้เห็นโครงสร้างและการกระจายตัวของสถานประกอบการประเภทต่างๆ เช่น สถานประกอบการ ธุรกิจทางการค้า ธุรกิจทางการบริการ อุตสาหกรรมการผลิต การก่อสร้าง การขนส่งทางบก สถานที่เก็บสินค้า กิจกรรมด้านข้อมูลข่าวสารและการสื่อสาร และโรงพยาบาลเอกชน เป็นต้น

1.2.2 เพื่อเก็บรวบรวมรายละเอียดการดำเนินงานของสถานประกอบการเกี่ยวกับจำนวนและขนาดของสถานประกอบการ ประเภทอุตสาหกรรม จำนวนคนทำงาน ลูกจ้าง ค่าตอบแทนแรงงาน ค่าใช้จ่ายในการผลิตและดำเนินงาน มูลค่าขายผลผลิต และรายรับ ส่วนเปลี่ยนแปลงของวัตถุดิบและสินค้าคงเหลือมูลค่าสินทรัพย์ถาวรของสถานประกอบการ และข้อมูลอื่นๆ ที่เกี่ยวข้องกับอุตสาหกรรมการผลิต

1.3 ประโยชน์ที่คาดว่าจะได้รับ

ข้อมูลที่ได้จะเป็นประโยชน์สำหรับผู้ใช้อข้อมูลทั้งในภาครัฐและเอกชน ดังนี้

ภาครัฐ :

1.3.1 ใช้ในการวางแผนและกำหนดนโยบายพัฒนาเศรษฐกิจด้านอุตสาหกรรมการผลิตทั้งในระดับประเทศและระดับท้องถิ่น เพื่อเสริมสร้างศักยภาพของอุตสาหกรรมให้สามารถแข่งขันได้ในเวทีการค้าโลก

1.3.2 ใช้ในการจัดทำดัชนีชี้วัดภาวะเศรษฐกิจและภาวะการดำเนินงาน เช่น ผลิตภัณท์มวลรวมตารางปัจจัยการผลิตและผลผลิตของประเทศสัดส่วนแรงงานในภาคการผลิต การบริการ เป็นต้น

1.3.3 ใช้ในการจัดทำแผนวิเคราะห์สถานการณ์ ในการส่งเสริมวิสาหกิจขนาดกลางและขนาดย่อมของประเทศ

1.3.4 ใช้ประกอบการพิจารณากำหนดนโยบายออกกฎหมายและมาตรการต่างๆ เพื่อส่งเสริมและกำหนดทิศทางการประกอบธุรกิจทางการค้า ธุรกิจทางการบริการ และอุตสาหกรรม การผลิต ให้เป็นไปตามแนวนโยบายที่กำหนดไว้

1.3.5 เป็นข้อมูลพื้นฐานในการวางแผนจัดหาโครงสร้างพื้นฐาน (Infrastructure) เพื่อสนับสนุนอุตสาหกรรมการผลิตของประเทศ

1.3.6 ใช้ในการพัฒนาระบบข้อมูลเพื่อการวางแผนเตือนภัยทางเศรษฐกิจและสังคม

1.3.7 ใช้ประโยชน์ในทางสถิติเพื่อจัดทำกรอบตัวอย่าง สำหรับการเก็บรวบรวมข้อมูลจากสถานประกอบการของหน่วยสถิติต่างๆ

ภาคเอกชน :

1.3.8 ผู้ประกอบการใช้ข้อมูลพื้นฐานและข้อมูลการดำเนินงาน เป็นเครื่องมือสำหรับการวิเคราะห์สถานการณ์ด้านเศรษฐกิจ รวมทั้งการวางแผนตัดสินใจเกี่ยวกับการลงทุนขยายกิจการ/สาขาบริหารและควบคุมการดำเนินงานในด้านต่างๆ ให้มีประสิทธิภาพยิ่งขึ้น

1.3.9 ใช้ข้อมูลเป็นมาตรฐานเพื่อเปรียบเทียบผลการดำเนินงานของตนเองกับกิจการอื่นๆ ในอุตสาหกรรมประเภทเดียวกันหรือขนาดต่างๆ

1.3.10 สำหรับนักวิชาการ นักวิจัย และสถาบันการศึกษานำไปศึกษาวิเคราะห์ต่อยอดสร้างนวัตกรรมเพื่อสนับสนุน ส่งเสริม และพัฒนาธุรกิจทางการค้า ธุรกิจทางการบริการ และอุตสาหกรรม การผลิตที่อยู่ในความสนใจ และเรื่องต่างๆ ที่เกี่ยวข้อง

บทที่ 2 ระเบียบวิธีสถิติ

2.1 ประชากรเป้าหมาย

การสำมะโนอุตสาหกรรม พ.ศ. 2560
ชั้นการเก็บรวบรวมข้อมูลพื้นฐานของสถานประกอบการ
คัมรวมสถานประกอบการทั่วประเทศที่ประกอบ
กิจกรรมทางเศรษฐกิจ ตามการจัดประเภทมาตรฐาน
อุตสาหกรรมประเทศไทย ปี 2552 (Thailand Standard
Industrial Classification : TSIC 2009) ดังนี้

- ธุรกิจทางการค้าและธุรกิจทางการบริการ
- การผลิต
- การก่อสร้าง
- การขนส่งทางบก และสถานที่เก็บสินค้า
- กิจกรรมด้านข้อมูลข่าวสารและการสื่อสาร
- โรงพยาบาลเอกชน

ไม่รวม : แผงลอยในตลาด แผงลอยและ
หาบเร่ และแผงลอยในศูนย์การค้า

2.2 เวลาอ้างอิง

ข้อมูลพื้นฐานเกี่ยวกับจำนวนและลักษณะต่าง ๆ
ของสถานประกอบการที่เก็บรวบรวมเป็นข้อมูลของ
สถานประกอบการที่ดำเนินกิจการในปี 2559

2.3 คำนิยาม

2.3.1 สถานประกอบการ หมายถึง สถานที่
หรือบางส่วนของสถานที่ที่มีที่ตั้งที่แน่นอนและมีการ
ดำเนินกิจกรรมทางเศรษฐกิจไม่ว่ากิจกรรมนั้นจะ
ดำเนินงานโดยบุคคลที่เป็นเจ้าของหรือควบคุม
กิจการโดยนิติบุคคลก็ตาม

2.3.2 กิจกรรมทางเศรษฐกิจการจัดทำ
สำมะโนอุตสาหกรรม พ.ศ. 2560 ได้จัดจำแนก
สถานประกอบการตามการดำเนินกิจกรรมทาง
เศรษฐกิจตามการจัดประเภทมาตรฐานอุตสาหกรรม
ประเทศไทย ปี 2552 (Thailand Standard Industrial
Classification : TSIC 2009) ดังนี้

1) การผลิต (หมวดย่อย 10 - 33) ได้แก่

- การเปลี่ยนรูปวัตถุให้เป็นผลิตภัณฑ์
ชนิดใหม่ด้วยเครื่องจักรกลหรือเคมีภัณฑ์ โดย
ไม่คำนึงถึงว่างานนั้นทำด้วยเครื่องจักรหรือด้วยมือ
หรือทำในโรงงาน โรงซ่อม หรือเคหสถาน หรือ
ผลิตภัณฑ์นั้นจะนำมาขายส่งหรือขายปลีกก็ตาม
การประกอบชิ้นส่วนของผลิตภัณฑ์ที่ผลิตขึ้นนับว่า
เป็นการผลิตด้วย รวมถึงการประกอบชิ้นส่วนของ
ผลิตภัณฑ์จากส่วนประกอบไม่ว่าจะได้จากที่ผลิต
ขึ้นเองหรือซื้อมา

- การนำของเสียกลับมาใช้ใหม่ เช่น
การแปรรูปของเสีย (การนำวัสดุที่ใช้แล้วกลับมาใช้ใหม่)
ซึ่งรวมถึงการเปลี่ยนแปลงทางกายภาพหรือทางเคมี
แต่ไม่ถือว่าเป็นส่วนหนึ่งของการผลิต วัตถุประสงค์หลัก
ของกิจกรรมเหล่านี้ คือ การบำบัดหรือการแปรรูป
ของเสีย

2) การจัดการและการบำบัดน้ำเสีย ของเสีย และสิ่งปฏิกูล (หมวดย่อย 37 - 39) ได้แก่

- การดำเนินการของระบบท่อระบาย
ของเสียหรือการบำบัดสิ่งปฏิกูล โดยการเก็บกัก
การบำบัด และการกำจัดน้ำเสียและสิ่งปฏิกูล

- การเก็บ การบำบัด การกำจัด และ
การขนย้ายของเสียจากชุมชนหรืออุตสาหกรรม
รวมถึงการดำเนินการเพื่อนำของเสียกลับมาใช้ใหม่
(เช่น การคัดวัสดุที่สามารถนำกลับมาใช้ใหม่ได้จากขยะ)

- การบริการบำบัด เช่น การทำความสะอาด
อาคารและสถานที่ พื้นดิน น้ำบนพื้นผิวดิน หรือน้ำใต้ดิน
ที่มีสิ่งปนเปื้อน

3) การก่อสร้าง (หมวดย่อย 41 - 43) ได้แก่

- กิจกรรมการก่อสร้างทั่วไปและ
การก่อสร้างเฉพาะทางสำหรับอาคาร และงาน
วิศวกรรมโยธารวมถึงการก่อสร้างใหม่ การซ่อมแซม
การต่อเติม การดัดแปลง และการรื้อทำลายอาคาร
การสร้างโดยประกอบชิ้นส่วนอาคารหรือสิ่งก่อสร้าง

สำเร็จรูป ณ สถานที่ก่อสร้างและการก่อสร้างอาคารที่มีลักษณะชั่วคราว หรือสิ่งก่อสร้างด้านวิศวกรรมโยธา อุตสาหกรรม การก่อสร้างประกอบด้วยสถานประกอบการที่ดำเนินกิจการดังต่อไปนี้

- การก่อสร้างอาคาร ทั้งที่เป็นที่อยู่อาศัยและไม่ใช้ที่อยู่อาศัย เช่น บ้านเดี่ยว บ้านอยู่อาศัยแบบหลายครอบครัว อาคารสูง การปรับปรุงอาคาร/สิ่งก่อสร้างเพื่ออยู่อาศัย การประกอบอาคารเพื่ออยู่อาศัยสำเร็จรูป ณ สถานที่ก่อสร้าง โรงงาน โรงพยาบาล โรงเรียน โรงแรม ร้านค้า อาคารสำนักงาน ห้างสรรพสินค้า โรงจอดรถ โกดังสินค้า โรงยิมฯลฯ

- งานวิศวกรรมโยธา เช่น ทางหลวง ถนน สะพาน อุโมงค์ ทางรถไฟ สนามบิน ท่าเรือ และโครงการทางน้ำ ระบบชลประทาน ระบบระบายน้ำ สิ่งอำนวยความสะดวกทางอุตสาหกรรม ท่อส่งและสายไฟฟ้า สนามกีฬา ซึ่งหมายรวมทั้งการก่อสร้างใหม่ การต่อเติม ดัดแปลง และซ่อมแซมด้วยงานก่อสร้างเฉพาะทาง เช่น ส่วนประกอบของอาคารและงานวิศวกรรมโยธาโดยไม่ได้รับผิดชอบโครงการทั้งหมด

- งานตอกเสาเข็ม งานฐานราก งานโครงสร้าง งานคอนกรีต งานก่ออิฐ งานก่อหิน งานนั่งร้าน งานมุงหลังคา ติดตั้งลิฟต์ บันไดเลื่อน การรื้อถอน การติดตั้งกระจก การฉาบปูน การทาสี ตกแต่งอาคาร การติดตั้ง และปูพื้นด้วยวัสดุต่างๆ การขัดพื้นฯลฯ

4) การขาย - ซ่อมแซมยานยนต์และรถจักรยานยนต์ (หมวดย่อย 45) ได้แก่

การดำเนินกิจกรรมทั้งหมด (ยกเว้นการผลิตและการให้เช่า) ที่เกี่ยวข้องกับยานยนต์และจักรยานยนต์ รวมถึงรถบรรทุก เช่น การขายส่งและขายปลีกยานยนต์ รถจักรยานยนต์ทั้งใหม่และที่ใช้แล้ว รวมทั้งการบำรุงรักษาและการซ่อมแซม การขายอะไหล่และชิ้นส่วนอุปกรณ์สำหรับยานยนต์และจักรยานยนต์ การดำเนินกิจการที่เกี่ยวข้องกับตัวแทนขายส่งหรือขายปลีกยานยนต์ รวมถึงการล้าง การขัดเงายานยนต์ อยู่ซ่อมรถยนต์ฯลฯ

5) การขายส่ง (หมวดย่อย 46) ได้แก่

- การขายส่งที่ดำเนินงานด้วยตนเอง หรือทำโดยได้รับค่าตอบแทนหรือตามสัญญาจ้าง (การขายเพื่อค่าคอมมิชชั่น/ค่านายหน้า) ซึ่งเกี่ยวกับ

การขายส่งภายในประเทศและระหว่างประเทศ (นำเข้า/ส่งออก) การขายส่ง คือ การขายต่อ (การขายสินค้าที่ไม่มีการเปลี่ยนแปลงสภาพสินค้า) สินค้าใหม่และที่ใช้แล้วให้แก่ผู้ขายปลีกหรือการค้าแบบธุรกิจ ผู้ธุรกิจ เช่น ขายให้กับผู้ใช้ในงานอุตสาหกรรม พาณิชยกรรม สถาบันหรือผู้ใช้งานในวิชาชีพหรือขายต่อให้กับผู้ขายส่งรายอื่นๆ หรือบุคคล/บริษัทที่ทำหน้าที่ตัวแทนหรือนายหน้าซื้อขายสินค้าประเภทของธุรกิจที่สำคัญ ได้แก่ พ่อค้าขายส่ง คือ ผู้ขายส่งที่ดำเนินกิจการซื้อและขายสินค้าของตนเอง เช่น พ่อค้าขายส่ง ผู้แทน

- จำหน่ายสินค้าอุตสาหกรรม ผู้ส่งสินค้าออก ผู้นำเข้าสินค้า และการรวมกลุ่มสหกรณ์เพื่อซื้อสินค้า สาขาและสำนักงานขาย (ไม่ใช่ร้านค้าปลีก) ซึ่งมีหน่วยผลิตหรือเมืองแร่ (ที่แยกตัวออกมาต่างหาก) เป็นผู้ควบคุมดูแล โดยมีวัตถุประสงค์เพื่อการจำหน่ายสินค้าและแทบจะไม่เคยส่งสินค้าเพื่อให้โรงงานหรือแหล่งผลิตส่งสินค้าให้โดยตรง ทั้งนี้รวมถึงนายหน้าซื้อขายสินค้า การขายเพื่อนายหน้าและตัวแทนจำหน่าย และกลุ่มประกอบการผู้ซื้อและกลุ่มสหกรณ์ซึ่งดำเนินการเกี่ยวกับการจำหน่ายผลิตภัณฑ์เกษตรออกสู่ตลาด ผู้ขายส่งมักทำการรวบรวมสินค้าในปริมาณมากมาคัดแยกขนาดและคัดคุณภาพสินค้านำสินค้ามาจัดแบ่งและทำการบรรจุหีบห่อใหม่เพื่อจำหน่ายต่อ เช่น ร้านขายยาที่ดำเนินกิจกรรมเก็บสินค้าแช่เย็น จัดส่งและจัดวางสินค้า ทำการส่งเสริมการขายให้แก่ลูกค้าและออกแบบฉลาก

6) ขายปลีก (หมวดย่อย 47) ไม่รวม หมู่ใหญ่ 478 แผงลอย และกิจกรรม 47999 เร่ขายสินค้า ได้แก่

- การนำสินค้าใหม่และสินค้าใช้แล้วมาขายต่อให้แก่ประชาชนทั่วไป (สินค้าที่นำมาขายไม่เปลี่ยนแปลงสภาพ) เพื่อการบริโภคหรือใช้ประโยชน์ส่วนบุคคลหรือครัวเรือน โดยขายสินค้าผ่านทางช่องทางการจำหน่ายต่างๆ เช่น ร้านค้า ห้างสรรพสินค้า สหกรณ์ผู้บริโภคฯลฯ

7) การขนส่งทางบก และสถานที่เก็บสินค้า (หมวดย่อย 49 และ 52) ได้แก่

- หมวดย่อย 49 ในกิจกรรมรหัส 49201 49202 49203 49204 49209 49310 49329 49331 49332 49333 49334 และกิจกรรม 49339

ได้แก่ การขนส่งผู้โดยสารทางบกอื่นๆ ที่มีตารางเวลา และที่ไม่มีตารางเวลารวมถึงการขนส่งสินค้าทางถนน

- หมวดย่อย 52 ในกิจกรรมรหัส 52101 52102 52109 และ 52291 ได้แก่ การดำเนินการเกี่ยวกับสิ่งอำนวยความสะดวกในการเก็บสินค้าทุกชนิด และสถานที่เก็บสินค้าทุกประเภท เช่น การดำเนินงานของไซโลเก็บธัญพืช สถานที่เก็บสินค้าแช่เย็น แท็งก์เก็บสินค้า สินค้าประเภทเฟอร์นิเจอร์ รถยนต์ ไม้ซุง ก๊าซและน้ำมัน สารเคมี สิ่งทอ อาหาร และผลิตภัณฑ์ทางการเกษตร ฯลฯ ทั้งนี้รวมถึงการเก็บสินค้าในเขตการค้าระหว่างประเทศด้วย

8) ที่พักแรม (หมวดย่อย 55) ได้แก่

- การบริการที่พักแรมชั่วคราว/ระยะสั้น แก่นักเดินทางและนักท่องเที่ยว รวมถึงการบริการที่พัก ระยะเวลาสำหรับนักเรียน/นักศึกษา พนักงาน และบุคคลอื่นที่คล้ายกัน ซึ่งบางแห่งอาจแบ่งให้บริการเฉพาะที่พักขณะที่บางแห่งให้บริการทั้งที่พัก อาหารและ/หรือสิ่งอำนวยความสะดวกเพื่อนันทนาการ เช่น โรงแรม โฮเทล หอพัก ห้องพักภายในบ้าน เกสต์เฮาส์ ที่พักแรมเยาวชน ที่พักชั่วคราว เป็นต้น

9) บริการด้านอาหารและเครื่องดื่ม (หมวดย่อย 56) ไม่รวมกิจกรรม 56102 56103 56303 และ 56304 ได้แก่

- กิจกรรมการขายอาหารและเครื่องดื่มที่จัดเตรียมไว้พร้อมที่จะบริโภคได้ทันที ไม่ว่าจะเป็นร้านอาหารทั่วไป ร้านอาหารแบบบริการตนเอง เช่น ภัตตาคาร คาเฟ่ สถานที่บริการขายอาหารกลางวัน และร้านขายเครื่องดื่ม เป็นต้น

10) ข้อมูลข่าวสาร คอมพิวเตอร์ และการสื่อสาร (หมวดย่อย 58 – 63) ได้แก่

- กิจกรรมการจัดจำหน่ายหรือเผยแพร่หนังสือ โปรซัวร์ ใบปลิว พจนานุกรม สารานุกรม แผนที่โลก แผนที่และแผนภูมิ การจัดพิมพ์ จำหน่ายหรือเผยแพร่หนังสือพิมพ์ วารสาร และนิตยสาร นามานุกรม รายชื่อและที่อยู่ทางไปรษณีย์ของผู้ที่ได้รับข้อมูลข่าวสารหรือโฆษณาเป็นประจำรวมถึงการจัดทำซอฟต์แวร์สำเร็จรูป

- กิจกรรมการผลิตภาพยนตร์ทั้งที่ฉายและไม่ได้ฉายในโรงภาพยนตร์ ไม่ว่าจะบันทึกลงบน

แผ่นฟิล์ม เทปวีดิทัศน์หรือดิสก์ เพื่อที่จะนำไปฉายในโรงภาพยนตร์หรือเพื่อออกอากาศทางโทรทัศน์ กิจกรรมสนับสนุน เช่น การลำดับภาพยนตร์ การตัดต่อภาพยนตร์ การพากย์ภาพยนตร์ ฯลฯ การเผยแพร่/จำหน่ายภาพยนตร์ให้แก่อุตสาหกรรมอื่นๆ การฉายภาพยนตร์รวมถึงการซื้อและขายสิทธิ์การเผยแพร่/จำหน่ายภาพยนตร์

- กิจกรรมการสร้างสรรค์เนื้อหาและการได้มาของสิทธิ์ในการเผยแพร่และการแพร่ภาพกระจายเสียงทางวิทยุ โทรทัศน์ออกอากาศ และการจัดผังรายการทางวิทยุและโทรทัศน์ ตามรายการบันเทิง รายการข่าว รายการสนทนาและที่คล้ายกับการแพร่ภาพกระจายเสียงข้อมูลร่วมกันทั้งทางวิทยุหรือโทรทัศน์ผ่านทางเทคโนโลยีต่างๆ เช่น ทางอากาศ ทางดาวเทียม ทางเครือข่ายเคเบิลหรือทางอินเทอร์เน็ต รวมถึงการผลิตรายการ (ที่มีรูปแบบรายการที่ค่อนข้างจำกัด เช่น รายการข่าวรายการกีฬา รายการเพื่อการศึกษ หรือรายการและการก่อสร้างอาคารที่มีลักษณะชั่วคราว หรือสิ่งก่อสร้างด้านวิศวกรรมโยธา อุตสาหกรรมสำหรับเยาวชน) เพื่อให้บุคคลที่สามนำรายการดังกล่าวไปแพร่ภาพกระจายเสียงให้แก่ลูกค้าเฉพาะกลุ่ม ซึ่งเป็นผู้บอกรับเป็นสมาชิกหรือเสียค่าธรรมเนียมเข้าชม

- กิจกรรมโทรคมนาคมและบริการที่เกี่ยวข้อง เช่น การส่งสัญญาณเสียงพูดข้อมูลข้อความเสียงและภาพ ระบบการส่งสัญญาณอาจดำเนินการโดยใช้เทคโนโลยีอย่างใดอย่างหนึ่งหรือหลายอย่างประกอบกัน โดยไม่เกี่ยวข้องกับส่วนของการผลิตข้อมูล

- กิจกรรมการบริการความรู้ความชำนาญทางด้านเทคโนโลยีสารสนเทศ เช่น การเขียนการแก้ไข การทดสอบ การให้ความช่วยเหลือและแก้ไขปัญหาทางด้านซอฟต์แวร์ การวางแผนและการออกแบบระบบคอมพิวเตอร์ ซึ่งประกอบด้วยส่วนของฮาร์ดแวร์ ซอฟต์แวร์ และเทคโนโลยี การสื่อสารรวมเข้าด้วยกัน การจัดการและดำเนินการเกี่ยวกับระบบคอมพิวเตอร์ ณ สถานที่ของลูกค้าและ/หรือสิ่งอำนวยความสะดวกในการประมวลผลข้อมูล และกิจกรรมด้านวิชาชีพและเทคนิคทางด้านคอมพิวเตอร์อื่นๆ

- กิจกรรมเว็บทำ กิจกรรมการประมวลผลข้อมูล การจัดการและการให้เข้าพื้นที่บนเครื่องแม่ข่าย (web hosting) รวมถึงกิจกรรมอื่นๆ ที่มีวัตถุประสงค์เพื่อการบริการข้อมูลเป็นหลัก

11) กิจกรรมอสังหาริมทรัพย์

(หมวดย่อย 68) ได้แก่

- การซื้อหรือการขายอสังหาริมทรัพย์ การให้เช่าอสังหาริมทรัพย์ การบริการอสังหาริมทรัพย์อื่นๆ เช่น การประเมินราคาอสังหาริมทรัพย์หรือทำหน้าที่เป็นผู้จัดการดูแลผลประโยชน์ของผู้สัญญา escrow agent) ด้านอสังหาริมทรัพย์อาจดำเนินการโดยมีอสังหาริมทรัพย์เป็นของตนเองหรือเช่าจากผู้อื่นก็ได้ และอาจดำเนินการโดยได้รับค่าตอบแทนหรือสัญญาจ้าง รวมถึงการพัฒนาโครงการก่อสร้างของตนเองเพื่อให้เช่าพื้นที่

12) กิจกรรมทางวิชาชีพ วิทยาศาสตร์ และเทคนิค (หมวดย่อย 69 - 74) ได้แก่

- การให้คำปรึกษาและการเป็นตัวแทนในกิจกรรมด้านกฎหมาย คดีแพ่ง คดีอาญาหรือข้อพิพาทด้านแรงงาน รวมถึงการเตรียมเอกสารทางกฎหมาย การตรวจสอบบัญชี การเตรียมงบการเงิน และการทำบัญชี

- การให้คำปรึกษาและให้ความช่วยเหลือแก่ธุรกิจและองค์กรอื่นๆ ทางด้านการบริหารจัดการ เช่น การวางแผนกลยุทธ์และองค์กร การวางแผนทางการเงินและการจัดทำงบประมาณเป้าหมาย และนโยบายทางการตลาด การกำหนดนโยบายภารกิจ แผนงานด้านทรัพยากรมนุษย์ การจัดทำตารางการผลิตและจัดทำแผนควบคุม รวมถึงการควบคุมดูแลและบริหารจัดการหน่วยอื่นๆ ของบริษัท

- การบริหารด้านสถาปัตยกรรม วิศวกรรม การจัดทำแบบแปลน การตรวจสอบอาคาร การสำรวจและการทำแผนที่ รวมถึงการบริการทดสอบทางกายภาพทางเคมี และการทดสอบเพื่อการวิเคราะห์ด้านอื่นๆ

- กิจกรรมการวิจัยพื้นฐานเป็นการศึกษาในเชิงทฤษฎีหรือเชิงทดลอง การวิจัยประยุกต์เป็นการศึกษาหาความรู้ใหม่ๆ และการทดลองเชิงพัฒนาเป็นการศึกษาอย่างมีระบบ ซึ่งเป็นการวิจัยและ

การพัฒนา การทดลองทางด้านวิทยาศาสตร์ธรรมชาติ วิศวกรรมสังคมศาสตร์ และมนุษยศาสตร์

- การสร้างสรรค์งานโฆษณาและการกำหนดรูปแบบงานโฆษณาในนิตยสาร หนังสือ วิทยุ โทรทัศน์ หรือสื่อโฆษณาอื่นๆ รวมถึงการออกแบบโครงสร้างและสถานที่จัดแสดงโฆษณา

- การให้บริการด้านวิชาชีพวิทยาศาสตร์ และเทคนิคอื่นๆ เช่น การตกแต่งภายใน การออกแบบผลิตภัณฑ์ทางอุตสาหกรรมการถ่ายภาพ การแปลเอกสารและล่าม การบริการให้คำปรึกษาด้านสิ่งแวดล้อม ฯลฯ

13) กิจกรรมการบริหาร และการบริการ สนับสนุน (หมวดย่อย 77 - 82) ได้แก่

- กิจกรรมการให้เช่า มี 4 หมู่ใหญ่ คือ การให้เช่ายานยนต์ อุปกรณ์เพื่อการกีฬาและนันทนาการ เครื่องอุปกรณ์การขนส่ง เครื่องจักร และเครื่องอุปกรณ์อื่นๆ ของใช้ส่วนบุคคลและของใช้ในครัวเรือน

- กิจกรรมการจ้างงาน ตัวแทนจัดหางาน คัดเลือกนักแสดงภาพยนตร์ โทรทัศน์ และการแสดงอื่นๆ

- กิจกรรมของตัวแทนการท่องเที่ยว การจัดงานที่เกี่ยวข้อง การบริการสำรอง และกิจกรรมมัคคุเทศก์ กิจกรรมการขายตั๋วเข้าชมภาพยนตร์ การแสดงละคร คอนเสิร์ต และการแข่งขันกีฬา

- การบริการระบบรักษาความปลอดภัย บริการยาม และการสืบสวน

- การบริการสนับสนุนทั่วไป เช่น การทำความสะอาดภายในและภายนอกอาคารทุกประเภท เครื่องจักรอุตสาหกรรม รถไฟ รถโดยสาร เครื่องบิน ฯลฯ ตลอดจนการให้บริการออกแบบภูมิทัศน์

- การบริการด้านบริหารสนับสนุนการดำเนินงานของสำนักงานและกิจกรรมอื่นๆ ที่สนับสนุนทางธุรกิจ เช่น การจัดประชุมและการสัมมนา การแสดงสินค้า กิจกรรมของตัวแทนจัดเก็บเงิน การบริการข้อมูลเครดิต การบรรจุหีบห่อ กิจกรรมศูนย์บริการลูกค้าทางโทรศัพท์ (call center) การให้เช่า ตู้เก็บเอกสารส่วนตัว (mailbox)

14) ศิลปะ ความบันเทิง และนันทนาการ (หมวดย่อย 90 - 93) ได้แก่

- กิจกรรมการสร้างสรรค์ศิลปะ เช่น จิตรกร ช่างปั้น ช่างแกะสลัก ช่างทำพิมพ์นักเขียน/นักหนังสือพิมพ์อิสระทุกสาขา การแสดงละครเวที คอนเสิร์ตฯลฯ

- กิจกรรมพิพิธภัณฑ์ สวนพฤกษชาติ และสวนสัตว์ แหล่งโบราณสถาน การอนุรักษ์ทางประวัติศาสตร์ฯลฯ

- การพนันและการเสี่ยงโชค เช่น การขายลอตเตอรี่/สลากกินแบ่งทุกประเภท

- กิจกรรมด้านการนันทนาการ ความบันเทิงและกีฬา เช่น สนามฟุตบอล สนามเทนนิส สระว่ายน้ำฯลฯ

15) กิจกรรมบริการอื่นๆ (หมวดย่อย 95 - 96) ได้แก่

- การซ่อมและบำรุงรักษาคอมพิวเตอร์ อุปกรณ์ต่อพ่วงอุปกรณ์สื่อสารโทรคมนาคม และของใช้ส่วนบุคคลและของใช้ในครัวเรือน

- กิจกรรมบริการส่วนบุคคลอื่นๆ เช่น การบริการซักรีดและซักแห้ง ผลิตภัณฑ์สิ่งทอและขนสัตว์ การแต่งผมและการเสริมสวยอื่นๆ การทำศพ และกิจกรรมที่เกี่ยวข้อง เป็นต้น

16) กิจกรรมด้านโรงพยาบาลเอกชน (กิจกรรม 86101 - 86102) ได้แก่

- กิจกรรมของโรงพยาบาลทั่วไปและโรงพยาบาลเฉพาะโรค (อายุรกรรม ศัลยกรรม จิตเวช) สถานพักฟื้นสำหรับผู้ป่วยศูนย์ป้องกันโรค โรงพยาบาลโรคจิตศูนย์ฟื้นฟู (ที่มีการรักษาทางการแพทย์) สถานพยาบาล

- กิจกรรมที่ให้บริการสำหรับผู้ป่วยใน เป็นส่วนใหญ่และทำการรักษาภายใต้คำแนะนำของแพทย์ ซึ่งประกอบด้วยบริการของคณะแพทย์ และผู้ช่วยแพทย์สิ่งอำนวยความสะดวกในห้องปฏิบัติการและทางด้านเทคนิค รวมทั้งการบริการทางด้านรังสีวิทยาและวิสัญญีวิทยาสิ่งอำนวยความสะดวกด้านอาหารและด้านอื่นๆ ของโรงพยาบาล เช่น การบริหารด้านห้องฉุกเฉิน

2.3.3 รูปแบบการจัดตั้งตามกฎหมาย จำแนกออกเป็น 9 ประเภท ได้แก่

1) ส่วนบุคคล

หมายถึง สถานประกอบการที่มีเจ้าของเป็นบุคคลธรรมดาคนเดียวหรือหลายคน รวมกันและให้หมายรวมถึงห้างหุ้นส่วนสามัญที่ไม่จดทะเบียนเป็นนิติบุคคลด้วย

2) ห้างหุ้นส่วนจำกัด (หจก.) ห้างหุ้นส่วนสามัญนิติบุคคล (หสน.)

หมายถึง สถานประกอบการที่จัดตั้งขึ้นโดยคณะบุคคลตั้งแต่ 2 คนขึ้นไปรวมทุนกันเพื่อประกอบกิจการและรับผิดชอบร่วมกัน โดยจดทะเบียนถูกต้องตามกฎหมาย

3) บริษัทจำกัด บริษัทจำกัด (มหาชน)

- บริษัทจำกัด : (บจก.)

หมายถึง สถานประกอบการที่จัดตั้งขึ้นโดยผู้ริเริ่มคณะหนึ่งและได้จดทะเบียนถูกต้องตามกฎหมาย โดยมีผู้ริเริ่มดำเนินการอย่างน้อย 3 คนขึ้นไป

- บริษัทจำกัด (มหาชน) : (บมจ.)

หมายถึง สถานประกอบการที่จัดตั้งขึ้นโดยการจดทะเบียนจัดตั้งบริษัทการควบบริษัท หรือการแปรสภาพบริษัท และวัตถุประสงค์ที่จะขายหุ้นต่อประชาชน โดยมีผู้ริเริ่มดำเนินการตั้งแต่ 15 คนขึ้นไป

4) ส่วนราชการ รัฐวิสาหกิจ

หมายถึง สถานประกอบการที่รัฐบาลเป็นเจ้าของหรือมีทุนอยู่ด้วยไม่น้อยกว่าร้อยละ 50 ของทุนทั้งหมด ในที่นี้ให้หมายรวมถึงสถานประกอบการที่ดำเนินการโดยรัฐบาลด้วย

5) สหกรณ์

หมายถึง สถานประกอบการที่จัดตั้งขึ้นในรูปของสหกรณ์โดยจดทะเบียนถูกต้องตามกฎหมายว่าด้วยสหกรณ์ โดยมีผู้ก่อตั้งไม่น้อยกว่า 10 คน

6) กลุ่มแม่บ้าน

หมายถึง กลุ่มที่เกิดจากความต้องการของสมาชิกที่มารวมกลุ่มกันขึ้นมา เพื่อตอบสนองความต้องการของสมาชิกได้อย่างมีประสิทธิภาพ มีแนวคิดสร้างสรรค์กลุ่มเพื่อยกระดับความเป็นอยู่ของสมาชิกให้ดียิ่งขึ้นทั้งคุณภาพชีวิต สิ่งแวดล้อม เศรษฐกิจและสังคม โดยใช้หลักการทำงานแบบมีส่วนร่วม คือ ร่วมคิดร่วมทำ ร่วมตัดสินใจและร่วมพัฒนาสมาชิก

7) สมาคม

หมายถึง การก่อตั้งสมาคมเพื่อกระทำการใดๆ อันมีลักษณะต่อเนื่องร่วมกันและมีใช้เป็นการหาผลกำไรหรือรายได้มาแบ่งปันกัน ต้องมีข้อบังคับและจดทะเบียนตามบทบัญญัติแห่งประมวลกฎหมายนี้ โดยมีผู้ริเริ่มก่อตั้ง 3 คน

8) มูลนิธิ

หมายถึง ทรัพย์สินที่จัดสรรไว้โดยเฉพาะสำหรับวัตถุประสงค์เพื่อการกุศลสาธารณะ การศาสนา ศิลปะ วิทยาศาสตร์วรรณคดี การศึกษาหรือเพื่อสาธารณประโยชน์อย่างอื่น โดยมีได้มุ่งหาประโยชน์มาแบ่งปันกันและการจัดการทรัพย์สินของมูลนิธิต้องมิใช่เป็นการหาผลประโยชน์เพื่อบุคคลใด

9) อื่นๆ

หมายถึง สถานประกอบการที่จัดตั้งในรูปแบบอื่นๆ นอกจากที่กล่าวข้างต้น เช่น สโมสร ชมรมต่างๆ นิติบุคคลอาคารชุด เป็นต้น

2.3.4 รูปแบบการจัดตั้งทางเศรษฐกิจ

จำแนกออกเป็น 4 ประเภท ได้แก่

1) สำนักงานแห่งเดียว

หมายถึง สถานประกอบการที่ไม่มีหน่วยงานย่อยหรือสาขาอื่นใด และไม่เป็นหน่วยงานย่อยหรือสาขาของสถานประกอบการอื่น

2) สำนักงานใหญ่

หมายถึง สถานประกอบการที่เป็นเจ้าของและควบคุมกิจการของสถานประกอบการอื่นที่เป็นสำนักงานสาขาหรือหน่วยงานย่อย

3) สำนักงานสาขา

หมายถึง สถานประกอบการที่เป็นสาขาหรือหน่วยงานย่อยของสถานประกอบการอื่นที่เป็นสำนักงานใหญ่

4) อื่นๆ

หมายถึง สถานประกอบการที่จัดตั้งในรูปแบบอื่นๆ นอกจากที่กล่าวข้างต้น

2.3.5 คนทำงาน

หมายถึง คนที่ทำงานในสถานประกอบการทั้งที่ได้รับเงินเดือนและไม่ได้รับเงินเดือนที่สถานประกอบการมีอยู่ตามปกติ รวมทั้งผู้ที่ปกติทำงานอยู่ในสถานประกอบการแห่งนี้แต่ในวันดังกล่าวไม่ได้มาทำงานเนื่องจากเจ็บป่วย ลาหยุดพักผ่อน โดยได้รับค่าจ้าง/เงินเดือน คนทำงานประกอบด้วย

1) คนทำงานโดยไม่ได้รับค่าจ้างเงินเดือน

ได้แก่ เจ้าของกิจการ หุ้นส่วน หรือสมาชิกในครอบครัวที่ทำงานให้กับสถานประกอบการ ผู้ที่มาฝึกงานหรือผู้ปฏิบัติงานในสถานประกอบการซึ่งมีจำนวนชั่วโมงทำงานไม่ต่ำกว่าสัปดาห์ละ 20 ชั่วโมง โดยเจ้าของหรือผู้ประกอบการอาจให้เงินอาหารเครื่องนุ่งห่มหรือช่วยเหลือเกื้อกูลอย่างอื่น แต่ไม่ต้องรับผิดชอบในเรื่องการจ่ายค่าแรงให้ตามกฎหมายและลูกจ้าง

2) ลูกจ้าง ได้แก่ ผู้ที่ปฏิบัติงานให้กับ

สถานประกอบการ โดยได้รับเงินเดือนหรือค่าจ้างเป็นประจำตั้งแต่ระดับบริหาร นักวิชาการ เสมียน พนักงานต่างๆ เช่น ผู้จัดการ ผู้อำนวยการผู้ปฏิบัติงานในท้องทดลอง พนักงานขายและลูกจ้างที่ทำงานในกรรมวิธีการผลิต เป็นต้น ค่าจ้างที่ได้รับอาจเป็นรายปักษ์ รายสัปดาห์ รายวัน รายชั่วโมงหรือรายชิ้นก็ได้ นอกจากนี้ยังรวมถึงผู้ที่สถานประกอบการส่งไปประจำที่สถานประกอบการอื่นด้วย เช่น พนักงานรักษาความปลอดภัย คนทำความสะอาด พนักงานขายตามห้างสรรพสินค้า เป็นต้น ไม่รวมคนทำงาน ดังต่อไปนี้

- ผู้บริหารหรือผู้ถือหุ้นที่ได้รับเบี้ยประชุมเป็นครั้งคราว

- คนทำงานของสถานประกอบการอื่นที่มาปฏิบัติงานประจำที่สถานประกอบการแห่งนี้

- คนทำงานที่รับงานไปทำที่บ้านแล้วนำมาส่งโดยไม่ได้ลงทุนซื้อวัสดุอุปกรณ์ (แต่ถ้ามีการใช้เครื่องมือส่วนตัวเล็กน้อยได้ เช่น มีด เข็มด้าย)

- คนงานที่ทำงานเป็นระยะเวลานาน เช่น ลาไปรับราชการทหาร

- คนที่สถานประกอบการจ้างมาทำงาน เฉพาะอย่างเป็นครั้งคราว เช่น กรรมกร ที่จ้างมา ขนของพนักงานเดินตลาดหรือตัวแทนขายที่ไม่มี เงินเดือนประจำ

2.3.6 เครื่องคอมพิวเตอร์ คอมพิวเตอร์

หมายถึง คอมพิวเตอร์ที่สถานประกอบการมีไว้ใช้ในการดำเนินธุรกิจ และสามารถใช้งานได้ จำแนกเป็น

1) คอมพิวเตอร์ส่วนบุคคล (Personal Computer: PC) ประกอบด้วย

- **คอมพิวเตอร์เดสก์ท็อป (Desktop)** หมายถึง เครื่องคอมพิวเตอร์ที่ใช้งานตามบ้านและ สำนักงาน ซึ่งถูกออกแบบมาให้ตั้งบนโต๊ะมีการแยก ชิ้นส่วนประกอบเป็น ซีพียู จอภาพ และแป้นพิมพ์ และรวมถึงคอมพิวเตอร์เดสก์ท็อปแบบอลอินวัน (All In One Desktop) ซึ่งออกแบบมาสำหรับใช้งาน แบบตั้งโต๊ะแต่รวมเอาซีพียูผนวกเข้าไว้ร่วมกับ จอภาพ

- **คอมพิวเตอร์โน้ตบุ๊ก/เน็ตบุ๊ก (Notebook/Net Book)** หมายถึง เครื่องคอมพิวเตอร์ พกพาสำหรับเคลื่อนย้ายไปใช้งานในที่ต่างๆ มีน้ำหนัก ประมาณ 1 - 3 กิโลกรัม สามารถใช้พลังงานทั้งจาก แบตเตอรี่หรือพลังงานไฟฟ้าจากการเสียบปลั๊กไฟ โดยทั่วไป Net Book จะมีขนาดหน้าจอประมาณ 10 นิ้ว และมีประสิทธิภาพการประมวลผลที่ดีกว่า Note Book แต่ประหยัดพลังงานมากกว่า ซึ่งเหมาะสำหรับการใช้งานเชื่อมต่อไร้สายอินเทอร์เน็ต แอปพลิเคชัน และโปรแกรมที่ใช้ประสิทธิภาพการประมวลผลต่ำ ขณะที่ Note Book จะมีหน้าจอประมาณ 13 - 17 นิ้ว และมีประสิทธิภาพการประมวลผลด้านวิดีโอ และกราฟฟิกส์ที่สูงกว่า Net Book โดยขึ้นอยู่กับ อุปกรณ์ที่ใช้

- **แท็บเล็ตพีซี (Tablet PC)** หมายถึง คอมพิวเตอร์ชนิดพกพาที่ทำงานด้วยระบบสัมผัส (Touch Screen) มีขนาดหน้าจอระหว่าง 7-10 นิ้ว รองรับการทำงานแบบไร้สาย เหมาะสำหรับการใช้งาน อินเทอร์เน็ตและแอปพลิเคชันเป็นพื้นฐานเช่นเดียวกับ Net Book สำหรับประเภทของ Tablet PC นั้นมีทั้ง

แบบที่มีแป้นพิมพ์ซึ่งสามารถหมุนและพับหน้าจอได้ (Convertible Tablet) และไม่มีแป้นพิมพ์แต่สั่งการ ด้วยแป้นพิมพ์ดิจิทัลที่อยู่บนหน้าจอ (Slate Tablet) โดยการใช้นิ้วมือสัมผัส หรือใช้ปากกา Stylus สั่งการ ทำงาน

- **เวิร์คสเตชัน (Workstation)** หมายถึง คอมพิวเตอร์แบบตั้งโต๊ะที่มีความสามารถในการ คำนวณด้านวิศวกรรม สถาปัตยกรรมหรืองานอื่นๆ ที่เน้นการแสดงผลด้านกราฟฟิกส์ต่างๆ เช่น การนำมา ช่วยออกแบบภาพกราฟฟิกส์ในโรงงานอุตสาหกรรม เพื่อออกแบบชิ้นส่วนใหม่ๆ เป็นต้น ซึ่งจากการที่ ต้องทำงานกราฟฟิกส์ที่มีความละเอียดสูงทำให้ เวิร์คสเตชันใช้หน่วยประมวลผลที่มีประสิทธิภาพ มากรวมทั้งมีหน่วยเก็บข้อมูลสำรองจำนวนมากด้วย มีผู้ใช้บางกลุ่มเรียกเครื่องระดับเวิร์คสเตชันนี้ว่า ซูเปอร์ไมโคร (Super Micro) เพราะออกแบบมาให้ ใช้งานแบบตั้งโต๊ะแต่ชิปที่ใช้ทำงานนั้นแตกต่างกันมาก เนื่องจากเวิร์คสเตชันส่วนมากใช้ชิปประเภท RISC (Reduced Instruction Set Computer) ซึ่งเป็นชิปที่ลด จำนวนคำสั่งที่สามารถใช้สั่งงานให้เหลือเฉพาะที่ จำเป็นเพื่อให้สามารถทำงานได้ด้วยความเร็วสูง

- **เทอร์มินัล (Terminal)** หมายถึง เครื่องคอมพิวเตอร์ที่ไม่สามารถประมวลผลข้อมูลได้ ด้วยตนเอง มีความสามารถในการทำงานช้าเพราะ ต้องรอการประมวลผลจากเครื่องแม่ข่ายเท่านั้น เครื่องเทอร์มินัลประกอบไปด้วยจอคอมพิวเตอร์ แป้นพิมพ์และเมาส์ เพื่อใช้ในการแสดงข้อมูลและ ส่งข้อมูลไปยังเครื่องแม่ข่ายทำให้ประหยัดค่าอุปกรณ์ คอมพิวเตอร์ได้อย่างมาก เครื่องเทอร์มินัลเมื่อออก จากเครื่องข่ายจะไม่สามารถทำงานได้แต่การดูแล รักษาระบบเครือข่ายที่ใช้เครื่องเทอร์มินัลจะง่ายกว่า ระบบเครือข่ายที่ใช้เครื่องเวิร์คสเตชัน

- **คอมพิวเตอร์เพื่อการบริการและ ประมวลผลจากส่วนกลาง** หมายถึง คอมพิวเตอร์ที่ ติดตั้งไว้ส่วนกลาง เพื่อควบคุมการทำงานและ ให้บริการคอมพิวเตอร์เครื่องอื่นๆ ได้แก่ เซิร์ฟเวอร์ (Server) เมนเฟรม (Mainframe) มินิคอมพิวเตอร์ (Minicomputer) ซูเปอร์คอมพิวเตอร์ (Super-computer)

การขายสินค้าหรือบริการทางอินเทอร์เน็ต (พาณิชย์อิเล็กทรอนิกส์หรือ e-Commerce)

สถานประกอบการที่มีการขายสินค้าหรือบริการผ่านทางอินเทอร์เน็ตหรือหมายถึง การให้ลูกค้าสั่งซื้อส่งจองสินค้าหรือบริการผ่านทางอินเทอร์เน็ต (ผ่านทางเว็บไซต์ Social Network Extranet EDI หรือทาง e-mail ก็ได้) ส่วนการชำระเงินหรือจัดส่งสินค้าจะทำผ่านทางช่องทางใดก็ได้

2.3.7 ลักษณะที่พักแรม

1) ที่พักเพื่อการท่องเที่ยว

คือ สถานบริการที่พักรั่วคราวสำหรับผู้เดินทางจากต่างถิ่นจากถิ่นที่อยู่อาศัยประจำในจังหวัดหนึ่งไปยังสถานที่ที่อยู่ในอีกจังหวัดหนึ่งชั่วคราว โดยมีจุดประสงค์เพื่อท่องเที่ยวพักผ่อน เยี่ยมครอบครัว/ญาติมิตร ประชุม/สัมมนา เล่น/ดูกีฬาประกอบพิธีทางศาสนา รวมทั้งเดินทางเพื่อไปรับการรักษาตัวหรือประกอบภารกิจอื่น ๆ ที่ไม่ใช่เพื่อการศึกษา การประกอบอาชีพ หรือหารายได้ภายในสถานที่ที่บุคคลนั้นเดินทางไปเยี่ยมเยียนโดยมีบริการต่างๆ เพื่อความสะดวกของผู้ที่มาพักและมีการคิดค่าบริการเป็นรายวัน

2) ที่พักไม่ใช่เพื่อการท่องเที่ยว

คือ สถานบริการที่พักสำหรับบุคคลในท้องถิ่น(จังหวัด) หรือบุคคลที่เข้ามาเพื่อการศึกษา (เรียนหนังสือ) หรือทำงานประกอบอาชีพ/หารายได้ในจังหวัดนั้น

2.4 รายการข้อมูล

สำหรับแบบสอบถามที่ใช้ในการสัมภาษณ์และบันทึกรายละเอียดข้อมูลของสถานประกอบการที่อยู่ในข่ายการสำมะโนนี้ ประกอบด้วย

- 1) ชื่อและสถานที่ตั้งของสถานประกอบการ
- 2) ประเภทกิจกรรมทางเศรษฐกิจของสถานประกอบการ
- 3) รูปแบบการจัดตั้งตามกฎหมาย
- 4) รูปแบบการจัดตั้งทางเศรษฐกิจ
- 5) การจดทะเบียนพาณิชย์
- 6) การร่วมลงทุนหรือถือหุ้นจากต่างประเทศ
- 7) จำนวนคนทำงานและลูกจ้าง
- 8) ระยะเวลาการดำเนินกิจการ

- 9) สถานประกอบการที่พำนัก
- 10) จำนวนเตียงของโรงพยาบาล
- 11) การมีการใช้เทคโนโลยีสารสนเทศและการสื่อสาร
- 12) หมายเลขโทรศัพท์/โทรสาร/E-mail Address
- 13) สถานที่ตั้งของสำนักงานใหญ่

2.5 การเก็บรวบรวมข้อมูล

2.5.1 วิธีการเก็บรวบรวมข้อมูล

ใช้วิธีการส่งเจ้าหน้าที่ ซึ่งเป็นข้าราชการและลูกจ้างของสำนักงานสถิติแห่งชาติออกไปทำการสัมภาษณ์เจ้าของผู้ประกอบการหรือผู้แทนที่สถานประกอบการมอบหมายให้เป็นผู้ให้ข้อมูล

2.5.2 คาบเวลาการปฏิบัติงาน

ขั้นการเก็บรวบรวมข้อมูลพื้นฐานหรือการนับจุด (lising)

1) การเก็บรวบรวมข้อมูล

- กรุงเทพมหานคร ระหว่างเดือน พฤษภาคม - กันยายน 2559
- ในเขตเทศบาล ระหว่างเดือน พฤษภาคม - สิงหาคม 2559
- นอกเขตเทศบาล ระหว่างเดือน ตุลาคม - ธันวาคม 2559

2) การประมวลผลและนำเสนอ

ผลข้อมูลภายในมิถุนายน 2560

2.5.3 การอบรม

การอบรมการปฏิบัติงานโครงการสำมะโนอุตสาหกรรม พ.ศ. 2560 ขั้นการเก็บรวบรวมข้อมูลพื้นฐานหรือการนับจุด แยกเป็น 3 ระดับ ดังนี้

1) ระดับสถิติจังหวัด เจ้าหน้าที่โครงการเป็นผู้อบรมชี้แจงเกี่ยวกับแผนงานแนวทางการบริหารโครงการและวิธีการปฏิบัติงาน

2) ระดับเจ้าหน้าที่ผู้อบรมเจ้าหน้าที่โครงการเป็นผู้อบรมชี้แจงเกี่ยวกับรายละเอียดของการปฏิบัติงานในขั้นตอนต่างๆ เช่น วิธีการเก็บรวบรวมข้อมูล การประมวลผลข้อมูล และการนำเสนอผลข้อมูลให้กับเจ้าหน้าที่ผู้อบรม ซึ่งเป็นข้าราชการในส่วนกลางและส่วนภูมิภาคเพื่อทำหน้าที่อบรมเจ้าหน้าที่วิชาการและเจ้าหน้าที่ผู้ปฏิบัติงานเก็บรวบรวมข้อมูล

3) ระดับเจ้าหน้าที่วิชาการและเจ้าหน้าที่ผู้ปฏิบัติงานเก็บรวบรวมข้อมูล เจ้าหน้าที่ผู้อบรมจะเป็นผู้อบรมชี้แจงเกี่ยวกับรายละเอียดของการปฏิบัติงานในขั้นตอนต่างๆ ให้กับเจ้าหน้าที่วิชาการและเจ้าหน้าที่ผู้ปฏิบัติงานเก็บรวบรวมข้อมูลซึ่งเป็นข้าราชการ พนักงานราชการ หรือลูกจ้างชั่วคราว ทั้งส่วนกลางและส่วนภูมิภาค

2.6 การประมวลผลข้อมูล

การประมวลผลข้อมูลทุกขั้นตอน และการจัดทำรายงานผลระดับจังหวัดดำเนินการที่สำนักงานสถิติจังหวัด โดยสำนักงานสถิติแห่งชาติในส่วนกลางให้การสนับสนุนทางด้านวิชาการ เช่น การจัดทำโปรแกรมสำหรับการบันทึกข้อมูลและการประมวลผลข้อมูลและการจัดทำต้นแบบตารางเสนอผลและรายงานผล เป็นต้น สำหรับข้อมูลพื้นฐานระดับภาคและทั่วราชอาณาจักรจะทำการประมวลผลข้อมูลและจัดทำรายงานที่สำนักงานสถิติแห่งชาติในส่วนกลาง

2.7 การนำเสนอผลข้อมูล

การจัดทำรายงานผลสำมะโนอุตสาหกรรม พ.ศ. 2560 ชั้นการเก็บรวบรวมข้อมูลพื้นฐานหรือการนับจุดจะจัดทำรายงานผล ดังนี้

1) รายงานผลเบื้องต้นระดับภาค และทั่วราชอาณาจักร จำนวน 6 ฉบับ ประกอบด้วย รายงานผลเบื้องต้นของปริมณฑล ภาคกลาง ภาคเหนือ ภาคตะวันออกเฉียงเหนือ ภาคใต้ และทั่วราชอาณาจักร

2) รายงานผลระดับจังหวัด รวม 77 ฉบับ

3) รายงานผลระดับภาค และทั่วราชอาณาจักร จำนวน 6 ฉบับ ประกอบด้วย รายงานผลของปริมณฑล ภาคกลาง ภาคเหนือ ภาคตะวันออกเฉียงเหนือ ภาคใต้ และทั่วราชอาณาจักร

บทที่ 3 ผลการสำมะโน

การนำเสนอผลสำมะโนในรายงานฉบับนี้เป็นผลจากขั้นการเก็บรวบรวมข้อมูลพื้นฐานหรือการนับจดสถานประกอบการในปี 2559 ซึ่งจัดจำแนกประเภทสถานประกอบการตามการจัดประเภทมาตรฐานอุตสาหกรรมประเทศไทย ปี 2552 (Thailand Standard Industrial Classification : TSIC 2009) ได้แก่ ธุรกิจการค้า ธุรกิจทางการบริการ การผลิต การก่อสร้าง การขนส่งทางบกและสถานที่เก็บสินค้า กิจกรรมด้านข้อมูลข่าวสารและการสื่อสาร และกิจกรรมด้านโรงพยาบาลเอกชนที่ตั้งอยู่ในจังหวัดประจวบคีรีขันธ์ โดยดำเนินการเก็บรวบรวมข้อมูลสถานประกอบการในพื้นที่เขตเทศบาล ระหว่างเดือนพฤษภาคม – สิงหาคม 2559 และพื้นที่นอกเขตเทศบาลระหว่างเดือนตุลาคม – ธันวาคม 2559

ผลการเก็บรวบรวมข้อมูลพื้นฐานของสถานประกอบการในจังหวัดประจวบคีรีขันธ์ พบว่ามีสถานประกอบการ จำนวนทั้งสิ้น 24,295 แห่ง ในจำนวนนี้แยกเป็นสถานประกอบการที่เก็บรวบรวมรายการข้อมูลพื้นฐานในแบบสอบถามได้ครบถ้วน จำนวน 24,027 แห่ง และสถานประกอบการที่เก็บรวบรวมรายการข้อมูลได้เพียงรายการ ชื่อ ที่ตั้ง และประเภทธุรกิจ/อุตสาหกรรม จำนวน 268 แห่ง

สำหรับข้อมูลที่นำเสนอผลในรายงานฉบับนี้จะเป็นข้อมูลของสถานประกอบการที่เก็บรวบรวมข้อมูลพื้นฐานได้ครบถ้วน จำนวน 24,027 แห่ง เท่านั้น สรุป ดังนี้

3.1 จำนวนสถานประกอบการ

จำนวนสถานประกอบการในจังหวัดประจวบคีรีขันธ์เมื่อจำแนกเป็นรายอำเภอ พบว่าอำเภอหัวหิน มีจำนวนสถานประกอบการมากที่สุด 7,240 แห่ง คิดเป็นร้อยละ 30.1 รองลงมาเป็นอำเภอเมือง มีสถานประกอบการ 3,885 แห่ง คิดเป็นร้อยละ 16.2 อำเภอปราณบุรี มีสถานประกอบการ 3,066 แห่ง คิดเป็นร้อยละ 12.8 อำเภอบางสะพาน มีสถานประกอบการ 2,991 แห่ง คิดเป็นร้อยละ 12.4 อำเภอทับสะแก มีสถานประกอบการ 2,348 แห่ง คิดเป็นร้อยละ 9.8 อำเภอสามร้อยยอด มีสถานประกอบการ 1,652 แห่ง คิดเป็นร้อยละ 6.9 อำเภอกุยบุรี มีสถานประกอบการ 1,517 แห่ง คิดเป็นร้อยละ 6.3 และอำเภอบางสะพานน้อย มีสถานประกอบการน้อยที่สุด 1,328 แห่ง คิดเป็นร้อยละ 5.5 (ตาราง 3.1)

ตาราง 3.1 จำนวนและร้อยละของสถานประกอบการ จำแนกตามอำเภอ

อำเภอ	จำนวน	ร้อยละ
รวม	24,027	100.0
อำเภอ เมือง	3,885	16.2
อำเภอ กุยบุรี	1,517	6.3
อำเภอ ทับสะแก	2,348	9.8
อำเภอ บางสะพาน	2,991	12.4
อำเภอ บางสะพานน้อย	1,328	5.5
อำเภอ ปราณบุรี	3,066	12.8
อำเภอ หัวหิน	7,240	30.1
อำเภอ สามร้อยยอด	1,652	6.9

3.2 กิจกรรมทางเศรษฐกิจ

ผลการเก็บรวบรวมข้อมูลพื้นฐาน พบว่า กิจกรรมการขายปลีก มีมากที่สุด จำนวน 8,323 แห่ง คิดเป็นร้อยละ 34.6 รองลงมาเป็นกิจกรรมบริการอาหารและเครื่องดื่ม จำนวน 4,620 แห่ง คิดเป็นร้อยละ 19.2 กิจกรรมบริการอื่นๆ จำนวน 2,991 แห่ง คิดเป็นร้อยละ 12.4 กิจกรรมการผลิต มีจำนวน 2,037 แห่ง คิดเป็นร้อยละ 8.5 กิจกรรมการขายส่ง

และการขายปลีก การซ่อมแซมยานยนต์และจักรยานยนต์ มีจำนวน 1,883 แห่ง คิดเป็นร้อยละ 7.8

สำหรับกิจกรรมทางเศรษฐกิจอื่น ๆ นอกจากที่กล่าวของต้นแต่แต่ละประเภทมีสัดส่วนต่ำกว่า ร้อยละ 5.0 (ตาราง 3.2)

ตาราง 3.2 จำนวนและร้อยละของสถานประกอบการ จำแนกตามกิจกรรมทางเศรษฐกิจ

กิจกรรมทางเศรษฐกิจ	จำนวน	ร้อยละ
รวม	24,027	100.0
การผลิต	2,037	8.5
การจัดการและการบำบัดน้ำเสีย ของเสียและสิ่งปฏิกูล	8	-
การก่อสร้าง	239	1.0
การขายส่งและการขายปลีก การซ่อมแซมยานยนต์ และจักรยานยนต์	1,883	7.8
การขายส่ง	1,162	4.8
การขายปลีก	8,323	34.6
การขนส่งทางบก สถานที่เก็บสินค้าที่พักรวม	161	0.7
บริการอาหารและเครื่องดื่ม	954	4.0
บริการอาหารและเครื่องดื่ม	4,620	19.2
ข้อมูลข่าวสารและการสื่อสาร	86	0.4
กิจกรรมอสังหาริมทรัพย์	543	2.3
กิจกรรมทางวิชาชีพ วิทยาศาสตร์และเทคโนโลยี	206	0.9
กิจกรรมการบริหาร และการบริการสนับสนุน	484	2.0
ศิลปะ ความบันเทิงและนันทนาการ	328	1.4
กิจกรรมบริการอื่นๆ	2,991	12.4
กิจกรรมด้านโรงพยาบาลเอกชน	2	-

หมายเหตุ : - ไม่มีข้อมูล หรือข้อมูลมีค่าเป็น 0 หรือมีข้อมูลจำนวนเล็กน้อย

3.3 ขนาดของสถานประกอบการ

จำนวนสถานประกอบการ เมื่อจำแนกตามขนาดสถานประกอบการ พบว่า สถานประกอบการส่วนใหญ่เป็นสถานประกอบการขนาดเล็กที่มีคนทำงาน 1-15 คน มีจำนวน 23,512 แห่ง คิดเป็นร้อยละ 97.9 รองลงมาเป็นสถานประกอบการที่มีคนทำงาน 16-25 คน จำนวน 252 แห่ง คิดเป็นร้อยละ 1.0 สถานประกอบการที่มีคนทำงาน 31-50 คน จำนวน 94 แห่ง คิดเป็นร้อยละ 0.4 สถานประกอบการที่มีคนทำงาน 51-200 คน จำนวน 85 แห่ง คิดเป็นร้อยละ 0.4 สำหรับสถานประกอบการที่มีคนทำงาน 26-30 คน มีจำนวน 54 แห่ง คิดเป็นร้อยละ 0.2 ส่วนสถานประกอบการขนาดใหญ่ที่มีคนทำงานมากกว่า 200 คนขึ้นไป มีจำนวน 30 แห่ง คิดเป็นร้อยละ 0.1 (ตาราง 3.3)

3.4 รูปแบบการจัดตั้งตามกฎหมาย

รูปแบบการจัดตั้งตามกฎหมายของสถานประกอบการส่วนใหญ่ มีรูปแบบการจัดตั้งเป็นส่วนบุคคลมากที่สุด จำนวน 22,565 แห่ง คิดเป็นร้อยละ 93.9 รองลงมาในรูปแบบการจัดตั้งเป็นบริษัท จำกัด บริษัทจำกัด (มหาชน) จำนวน 1,026 แห่ง คิดเป็นร้อยละ 4.3 ห้างหุ้นส่วนจำกัด ห้างหุ้นส่วนสามัญ นิติบุคคล จำนวน 280 แห่ง คิดเป็นร้อยละ 1.2 ที่เหลืออีก จำนวน 156 แห่ง คิดเป็นร้อยละ 0.7 มีรูปแบบการจัดตั้งเป็นส่วนราชการ รัฐวิสาหกิจ สหกรณ์ และอื่นๆ (ได้แก่ กลุ่มแม่บ้าน สมาคม สโมสร ชมรม นิติบุคคลอาคารชุด เป็นต้น) (ตาราง 3.3)

3.5 รูปแบบการจัดตั้งทางเศรษฐกิจ

สถานประกอบการส่วนใหญ่ มีรูปแบบการจัดตั้งเป็นสำนักงานแห่งเดียว จำนวน 23,560 แห่ง คิดเป็นร้อยละ 98.1 รองลงมาในรูปแบบการจัดตั้งเป็นสำนักงานสาขา จำนวน 388 แห่ง คิดเป็นร้อยละ 1.6 และรูปแบบการจัดตั้งเป็นสำนักงานใหญ่ จำนวน 79 แห่ง มีเพียงร้อยละ 0.3

3.6 การมีต่างประเทศร่วมลงทุน หรือถือหุ้น

สถานประกอบการที่มีรูปแบบการจัดตั้งเป็นบริษัทจำกัด บริษัทจำกัด (มหาชน) มีจำนวน 1,026 แห่ง โดยสถานประกอบการส่วนใหญ่ จำนวน 948 แห่ง

คิดเป็นร้อยละ 92.4 ไม่มีต่างประเทศร่วมลงทุนหรือถือหุ้น ส่วนสถานประกอบการที่มีต่างประเทศร่วมลงทุนหรือถือหุ้น มีจำนวน 78 แห่ง คิดเป็นร้อยละ 7.6 ในจำนวนนี้สถานประกอบการที่มีสัดส่วนการร่วมลงทุน 10-50% จำนวน 36 แห่ง คิดเป็นร้อยละ 3.6 และสถานประกอบการที่มีสัดส่วนการร่วมลงทุนน้อยกว่า 10% กับสถานประกอบการที่มีสัดส่วนการร่วมลงทุนมากกว่า 50% เท่ากัน จำนวน 21 แห่ง คิดเป็นร้อยละ 2.0 (ตาราง 3.3)

ตาราง 3.3 จำนวนและร้อยละของสถานประกอบการ จำแนกตามลักษณะของสถานประกอบการ

ลักษณะของสถานประกอบการ	จำนวน	ร้อยละ
รวม	24,027	100.0
ขนาดของสถานประกอบการ (จำนวนคนทำงาน)		
1 – 15 คน	23,512	97.9
16 – 25 คน	252	1.0
26 – 30 คน	54	0.2
31 – 50 คน	94	0.4
51 – 200 คน	85	0.4
มากกว่า 200 คน	30	0.1
รูปแบบการจัดตั้งตามกฎหมาย	24,027	100.0
ส่วนบุคคล	22,565	93.9
ห้างหุ้นส่วนจำกัด ห้างหุ้นส่วนสามัญนิติบุคคล	280	1.2
บริษัท บริษัทจำกัด (มหาชน)	1,026	4.3
ส่วนราชการ รัฐวิสาหกิจ	12	0.1
สหกรณ์	40	0.2
อื่นๆ	104	0.4
รูปแบบการจัดตั้งทางเศรษฐกิจ	24,027	100.0
สำนักงานแห่งเดียว	23,560	98.1
สำนักงานใหญ่	79	0.3
สำนักงานสาขา	388	1.6
อื่นๆ	-	-
การมีต่างประเทศร่วมลงทุน หรือถือหุ้น	1,026	100.0
ไม่มี	948	92.4
มี	78	7.6
น้อยกว่า 10 %	21	2.0
10 – 50 %	36	3.6
มากกว่า 50%	21	2.0

หมายเหตุ : - ไม่มีข้อมูล หรือข้อมูลมีค่าเป็น 0 หรือมีข้อมูลจำนวนเล็กน้อย

เมื่อพิจารณากิจกรรมทางเศรษฐกิจ
จำแนกตามขนาดของสถานประกอบการ พบว่า
มากกว่าร้อยละ 80.0 ในทุกกิจกรรมทางเศรษฐกิจ
เป็นสถานประกอบการที่มีคนทำงาน 1-15 คน

ยกเว้นสถานประกอบการที่ทำเป็นกิจกรรมด้าน
โรงพยาบาลเอกชน ส่วนใหญ่เป็นสถานประกอบการ
ที่มีคนทำงาน 51-200 คน (ตาราง 3.4)

ตาราง 3.4 จำนวนและร้อยละของสถานประกอบการ จำแนกตามกิจกรรมทางเศรษฐกิจ และขนาดของ
สถานประกอบการ (จำนวนคนทำงาน)

กิจกรรมทางเศรษฐกิจ	รวม	ขนาดของสถานประกอบการ (จำนวนคนทำงาน)					
		1-15 คน	16-25 คน	26-30 คน	31-50 คน	51-200 คน	มากกว่า 200 คน
รวม	24,027 (100.0)	23,512 (97.9)	252 (1.0)	54 (0.2)	94 (0.4)	85 (0.4)	30 (0.1)
การผลิต	2,037 (100.0)	1,934 (94.9)	39 (1.9)	7 (0.3)	18 (0.9)	20 (1.0)	19 (0.9)
การจัดการและการบำบัดน้ำเสีย ของเสีย และสิ่งปฏิกูล	8 (100.0)	7 (87.5)	-	-	-	1 (12.5)	-
การก่อสร้าง	239 (100.0)	223 (93.3)	9 (3.8)	-	2 (0.8)	4 (1.7)	1 (0.4)
การขายส่งและการขายปลีก การซ่อมแซมยานยนต์ และจักรยายนต์	1,883 (100.0)	1,855 (98.5)	10 (0.5)	8 (0.4)	6 (0.3)	4 (0.2)	-
การขายส่ง	1,162 (100.0)	1,113 (95.8)	32 (2.8)	3 (0.3)	9 (0.8)	4 (0.3)	1 (0.1)
การขายปลีก	8,323 (100.0)	8,265 (99.3)	37 (0.4)	1 (0.0)	8 (0.1)	11 (0.1)	1 (0.0)
การขนส่งทางบก สถานที่เก็บสินค้า	161 (100.0)	144 (89.4)	3 (1.9)	3 (1.9)	7 (4.3)	3 (1.9)	1 (0.6)
ที่พักแรม	954 (100.0)	849 (89.0)	38 (4.0)	12 (1.3)	25 (2.6)	25 (2.6)	5 (0.5)
บริการอาหารและเครื่องดื่ม	4,620 (100.0)	4,561 (98.7)	44 (1.0)	5 (0.1)	8 (0.2)	2 (-)	-
ข้อมูลข่าวสารและการสื่อสาร	86 (100.0)	82 (95.3)	3 (3.5)	1 (1.2)	-	-	-
กิจกรรมอสังหาริมทรัพย์	543 (100.0)	511 (94.1)	18 (3.3)	10 (1.8)	3 (0.6)	1 (0.2)	-
กิจกรรมทางวิชาชีพ วิทยาศาสตร์และเทคโนโลยี	206 (100.0)	200 (97.1)	3 (1.5)	1 (0.5)	1 (0.5)	1 (0.5)	-
กิจกรรมการบริหาร และการบริการสนับสนุน	484 (100.0)	463 (95.7)	9 (1.9)	1 (0.2)	6 (1.2)	4 (0.8)	1 (0.2)
ศิลปะ ความบันเทิงและนันทนาการ	328 (100.0)	322 (98.2)	3 (0.9)	1 (0.3)	-	1 (0.3)	1 (0.3)
กิจกรรมบริการอื่น ๆ	2,991 (100.0)	2,983 (99.7)	4 (0.1)	1 (-)	1 (-)	2 (0.1)	-
กิจกรรมด้านโรงพยาบาลเอกชน	2 (100.0)	-	-	-	-	2 (100.0)	-

หมายเหตุ : - ไม่มีข้อมูล หรือข้อมูลมีค่าเป็น 0 หรือมีข้อมูลจำนวนเล็กน้อย

3.7 คนทำงานและลูกจ้าง

3.7.1 จำนวนคนทำงาน

จากสถานประกอบการทั้งสิ้น จำนวน 24,027 แห่ง มีคนทำงานทั้งสิ้น 90,700 คน ซึ่งส่วนใหญ่ร้อยละ 62.1 หรือจำนวน 56,327 คน อยู่ในสถานประกอบการขนาดเล็กที่มีคนทำงาน 1-15 คน รองลงมาปฏิบัติงานในสถานประกอบการขนาดใหญ่ (มากกว่า 200 คน) จำนวน 16,718 คน คิดเป็นร้อยละ 18.5 ทั้งนี้

เมื่อพิจารณาการทำงานตามกิจกรรมทางเศรษฐกิจ พบว่า ส่วนใหญ่ร้อยละ 25.5 หรือจำนวน 23,121 คน เป็นคนทำงานที่ปฏิบัติงานในสถานประกอบการที่เป็นกิจกรรมการผลิต รองลงมาปฏิบัติงานในสถานประกอบการด้านการขายปลีก จำนวน 19,201 คน คิดเป็นร้อยละ 21.2 สถานประกอบการบริการอาหารและเครื่องดื่ม จำนวน 12,888 คิดเป็นร้อยละ 14.2 สถานประกอบการที่พักแรม จำนวน 9,182 คน หรือร้อยละ 10.1 สถานประกอบการขายส่ง จำนวน 5,793 คน คิดเป็นร้อยละ 6.4

3.7.2 จำนวนลูกจ้าง

จากจำนวนลูกจ้างของสถานประกอบการทั้งสิ้น 56,030 คน ส่วนใหญ่เป็นลูกจ้างที่ปฏิบัติงานในสถานประกอบการขนาดเล็กที่มีคนทำงาน 1-15 คน จำนวน 22,775 คน คิดเป็นร้อยละ 40.6 รองลงมาปฏิบัติงานในสถานประกอบการขนาดใหญ่ที่มีคนทำงานมากกว่า 200 คน จำนวน 16,708 คน คิดเป็นร้อยละ 29.8 ทั้งนี้

เมื่อพิจารณากิจกรรมทางเศรษฐกิจ พบว่า ส่วนใหญ่ร้อยละ 35.5 หรือจำนวน 19,888 คน ปฏิบัติงานในสถานประกอบการที่ดำเนินกิจกรรมด้านการผลิต รองลงมาปฏิบัติงานในสถานประกอบการที่พักแรมจำนวน 7,872 คน คิดเป็นร้อยละ 14.1 สถานประกอบการขายปลีก จำนวน 7,102 คน คิดเป็นร้อยละ 12.7 สำหรับกิจกรรมทางการผลิตอื่นๆ นอกจากที่กล่าวข้างต้น แต่ละประเภทมีสัดส่วนลูกจ้างต่ำกว่า ร้อยละ 10.0 (ตาราง 3.5)

ตาราง 3.5 จำนวนและร้อยละของคนทำงานและลูกจ้าง จำแนกตามขนาดของสถานประกอบการและ กิจกรรมทางเศรษฐกิจ

ขนาดของสถานประกอบการ/กิจกรรมทางเศรษฐกิจ	จำนวนสถานประกอบการ	คนทำงาน		ลูกจ้าง	
		จำนวน	ร้อยละ	จำนวน	ร้อยละ
รวม	24,027	90,700	100.0	56,030	100.0
ขนาดของสถานประกอบการ (จำนวนคนทำงาน)					
1 - 15 คน	23,512	56,327	62.1	22,775	40.6
16 - 25 คน	252	4,928	5.4	4,585	8.2
26 - 30 คน	54	1,550	1.7	1,515	2.7
31 - 50 คน	94	3,549	3.9	3,457	6.2
51 - 200 คน	85	7,628	8.4	6,990	12.5
มากกว่า 200 คน	30	16,718	18.5	16,708	29.8
กิจกรรมทางเศรษฐกิจ					
การผลิต	2,037	23,121	25.5	19,888	35.5
การจัดการและการบำบัดน้ำเสีย ของเสียและสิ่งปฏิกูล	8	77	0.1	70	0.1
การก่อสร้าง	239	1,884	2.1	1,588	2.8
การขายส่งและการขายปลีก การซ่อมแซมยานยนต์	1,883	5,051	5.6	2,542	4.5
การขายส่ง	1,162	5,793	6.4	3,611	6.4
การขายปลีก	8,323	19,201	21.2	7,102	12.7
การขนส่งทางบก สถานที่เก็บสินค้า	161	1,219	1.3	1,044	1.9
ที่พักแรม	954	9,182	10.1	7,872	14.1
บริการอาหารและเครื่องดื่ม	4,620	12,888	14.2	5,564	9.9
ข้อมูลข่าวสารและการสื่อสาร	86	266	0.3	162	0.3
กิจกรรมอสังหาริมทรัพย์	543	2,324	2.5	1,769	3.2
กิจกรรมทางวิชาชีพ วิทยาศาสตร์และเทคโนโลยี	206	772	0.8	502	0.9
กิจกรรมการบริหาร และการบริการสนับสนุน	484	2,320	2.6	1,704	3.0
ศิลปะ ความบันเทิงและนันทนาการ	328	1,313	1.4	872	1.6
กิจกรรมบริการอื่น ๆ	2,991	4,945	5.5	1,396	2.5
กิจกรรมด้านโรงพยาบาลเอกชน	2	344	0.4	344	0.6

หมายเหตุ : - ไม่มีข้อมูล หรือข้อมูลมีค่าเป็น 0 หรือมีข้อมูลจำนวนเล็กน้อย

3.8 การเปรียบเทียบข้อมูลพื้นฐานของสถานประกอบการในระยะ 5 ปี ที่ผ่านมา

3.8.1 จำนวนสถานประกอบการ

เมื่อเปรียบเทียบข้อมูลพื้นฐานจากการทำสำมะโนอุตสาหกรรม พ.ศ. 2560 และสำมะโนธุรกิจและอุตสาหกรรม พ.ศ. 2555 ซึ่งเป็นข้อมูลพื้นฐานปี 2559 เทียบกับปี 2554 พบว่า ในภาพรวม

จำนวนสถานประกอบการเพิ่มขึ้น ร้อยละ 36.5 ส่วนใหญ่เพิ่มขึ้นเกือบทุกขนาดของสถานประกอบการ ยกเว้น สถานประกอบการที่มีคนทำงานมากกว่า 200 คน ทั้งนี้ทุกประเภทของกิจกรรมทางเศรษฐกิจมีจำนวนสถานประกอบการเพิ่มขึ้น เช่นกัน (ตาราง 3.6)

ตาราง 3.6 เปรียบเทียบจำนวนสถานประกอบการ ปี 2554 และ ปี 2559 จำแนกตามขนาดของสถานประกอบการและกิจกรรมทางเศรษฐกิจ

ขนาดของสถานประกอบการ/กิจกรรมทางเศรษฐกิจ	ปี 2554 ^{1/}	ปี 2559	ร้อยละการเปลี่ยนแปลง
รวม	17,596	24,027	36.5
ขนาดของสถานประกอบการ (จำนวนคนทำงาน)			
1 - 15 คน	17,198	23,512	36.7
16 - 25 คน	194	252	29.9
26 - 30 คน	39	54	38.5
31 - 50 คน	59	94	59.3
51 - 200 คน	75	85	13.3
มากกว่า 200 คน	31	30	-3.2
กิจกรรมทางเศรษฐกิจ			
การผลิต	1,031	2,037	97.6
การจัดการและการบำบัดน้ำเสีย ของเสียและสิ่งปฏิกูล	-	8	-
การก่อสร้าง	117	239	104.3
การขายส่งและการขายปลีก การซ่อมแซมยานยนต์และจักรยายนต์	1,589	1,883	18.5
การขายส่ง	673	1,162	72.7
การขายปลีก	7,148	8,323	16.4
การขนส่งทางบก สถานที่เก็บสินค้า	90	161	78.9
ที่พักแรม	3,531	5,574	57.4
บริการอาหารและเครื่องดื่ม	84	86	2.4
ข้อมูลข่าวสารและการสื่อสาร	384	543	41.4
กิจกรรมอสังหาริมทรัพย์	185	206	11.4
กิจกรรมทางวิชาชีพ วิทยาศาสตร์และเทคโนโลยี	376	484	23.7
กิจกรรมการบริหาร และการบริการสนับสนุน	287	328	14.3
ศิลปะ ความบันเทิงและนันทนาการ	2,101	2,991	42.4
กิจกรรมบริการอื่นๆ	-	2	-
กิจกรรมด้านโรงพยาบาลเอกชน	1,031	2,037	97.6

หมายเหตุ : - ไม่มีข้อมูล หรือข้อมูลมีค่าเป็น 0 หรือมีข้อมูลจำนวนเล็กน้อย

^{1/} สำมะโนธุรกิจและอุตสาหกรรม พ.ศ. 2555 ข้อมูลพื้นฐาน จังหวัด

3.8.2 การจ้างงาน

ด้านการเปลี่ยนแปลงของจำนวนคนทำงานในสถานประกอบการในระยะ 5 ปี ที่ผ่านมา เมื่อเปรียบเทียบ ข้อมูลพื้นฐานจากการทำสำมะโนอุตสาหกรรม พ.ศ. 2560 และสำมะโนธุรกิจและอุตสาหกรรม พ.ศ. 2555 ซึ่งเป็นข้อมูลพื้นฐาน ปี 2559 เทียบกับ ปี 2554 พบว่า ในภาพรวมของจังหวัด ประจวบคีรีขันธ์ มีการจ้างเพิ่มขึ้น ร้อยละ 2.4 ส่วนใหญ่เพิ่มขึ้นในเกือบทุกขนาดของสถานประกอบการ

ยกเว้น สถานประกอบการที่มีคนทำงานมากกว่า 200 คน มีการจ้างงานลดลง

เมื่อพิจารณากิจกรรมทางเศรษฐกิจ พบว่า สถานประกอบการต่ำกว่าเกือบทุกประเภท มีจำนวนคนทำงานเพิ่มขึ้น ยกเว้น กิจกรรมด้าน ศิลปะ ความบันเทิงและนันทนาการ กิจกรรม อสังหาริมทรัพย์ และกิจกรรมการขายปลีก มีจำนวนคนทำงานลดลง (ตาราง 3.7)

ตาราง 3.7 เปรียบเทียบจำนวนคนทำงาน ปี 2554 และ ปี 2559 จำแนกตามขนาดของสถานประกอบการ และกิจกรรมทางเศรษฐกิจ

ขนาดของสถานประกอบการ/กิจกรรมทางเศรษฐกิจ	ปี 2554 ^{1/}	ปี 2559	ร้อยละ การเปลี่ยนแปลง
รวม	88,588	90,700	2.4
ขนาดของสถานประกอบการ (จำนวนคนทำงาน)			
1 - 15 คน	40,322	56,327	39.7
16 - 25 คน	3,828	4,928	28.3
26 - 30 คน	1,109	1,550	39.8
31 - 50 คน	2,222	3,549	59.7
51 - 200 คน	6,950	7,628	9.8
มากกว่า 200 คน	34,157	12,712	-62.8
กิจกรรมทางเศรษฐกิจ			
การผลิต	23,592	23,121	-2.0
การจัดการและการบำบัดน้ำเสีย ของเสียและสิ่งปฏิกูล	-	77	-
การก่อสร้าง	912	1,884	106.6
การขายส่งและการขายปลีก การซ่อมแซมยานยนต์	4,469	5,051	13.0
การขายส่ง	3,636	5,793	59.3
การขายปลีก	19,312	19,201	-0.6
การขนส่งทางบก สถานที่เก็บสินค้า	811	1,219	50.3
ที่พักแรมบริการอาหารและเครื่องดื่ม	16,446	22,070	34.2
ข้อมูลข่าวสารและการสื่อสาร	220	266	20.9
กิจกรรมอสังหาริมทรัพย์	12,837	2,324	-81.9
กิจกรรมทางวิชาชีพ วิทยาศาสตร์และเทคนิค	451	772	71.2
กิจกรรมการบริหาร และการบริการสนับสนุน	1,217	2,320	90.6
ศิลปะ ความบันเทิงและนันทนาการ	8,764	1,313	-85.0
กิจกรรมบริการอื่น ๆ	3,821	4,945	29.4
กิจกรรมด้านโรงพยาบาลเอกชน	-	344	-

หมายเหตุ : - ไม่มีข้อมูล หรือข้อมูลมีค่าเป็น 0 หรือมีข้อมูลจำนวนเล็กน้อย

^{1/} สำมะโนธุรกิจและอุตสาหกรรม พ.ศ. 2555 ข้อมูลพื้นฐาน จังหวัดประจวบคีรีขันธ์

ภาคผนวก

ตารางสถิติ

APPENDIX

STATISTICAL TABLES

สารบัญตารางสถิติ

		หน้า
ตาราง 1	จำนวนสถานประกอบการ จำแนกตามกิจกรรมทางเศรษฐกิจ อำเภอและตำบล	25
TABLE 1	NUMBER OF ESTABLISHMENTS BY ECONOMIC ACTIVITY, AMPHOE AND TAMBON	
ตาราง 2	จำนวนสถานประกอบการ จำแนกตามรูปแบบการจัดตั้งตามกฎหมาย อำเภอและตำบล	27
TABLE 2	NUMBER OF ESTABLISHMENTS BY FORM OF LEGAL ORGANIZATION, AMPHOE AND TAMBON	
ตาราง 3	จำนวนสถานประกอบการ จำแนกตามรูปแบบการจัดตั้งทางเศรษฐกิจ อำเภอและตำบล	29
TABLE 3	NUMBER OF ESTABLISHMENTS BY FORM OF ECONOMIC ORGANIZATION, AMPHOE AND TAMBON	
ตาราง 4	จำนวนสถานประกอบการ จำแนกตามสัดส่วนของการร่วมลงทุนหรือถือหุ้นของต่างประเทศ อำเภอและตำบล	31
TABLE 4	NUMBER OF ESTABLISHMENTS BY PROPORTION OF FOREIGN INVESTMENT OR SHARE HOLDING, AMPHOE AND TAMBON	
ตาราง 5	จำนวนสถานประกอบการ จำแนกตามขนาดของสถานประกอบการ (จำนวนคนทำงาน) อำเภอและตำบล	33
TABLE 5	NUMBER OF ESTABLISHMENTS BY SIZE OF ESTABLISHMENT (NUMBER OF PERSONS ENGAGED), AMPHOE AND TAMBON	
ตาราง 6	จำนวนคนทำงานในสถานประกอบการ จำแนกตามขนาดของสถานประกอบการ (จำนวนคนทำงาน □ น) อำเภอและตำบล	35
TABLE 6	NUMBER OF PERSONS ENGAGED IN ESTABLISHMENTS BY SIZE OF ESTABLISHMENT (NUMBER OF PERSONS ENGAGED), AMPHOE AND TAMBON	
ตาราง 7	จำนวนสถานประกอบการ จำแนกตามขนาดของสถานประกอบการ (จำนวนลูกจ้าง) อำเภอและตำบล	37
TABLE 7	NUMBER OF ESTABLISHMENTS BY SIZE OF ESTABLISHMENT (NUMBER OF EMPLOYEES), AMPHOE AND TAMBON	
ตาราง 8	จำนวนลูกจ้างในสถานประกอบการ จำแนกตามขนาดของสถานประกอบการ (จำนวนคนทำงาน) อำเภอและตำบล	39
TABLE 8	NUMBER OF EMPLOYEES IN ESTABLISHMENTS BY SIZE OF ESTABLISHMENT (NUMBER OF PERSONS ENGAGED), AMPHOE AND TAMBON	
ตาราง 9	จำนวนของสถานประกอบการ จำแนกตามระยะเวลาการดำเนินกิจการ อำเภอและตำบล	41
TABLE 9	NUMBER OF ESTABLISHMENTS BY PERIOD OF OPERATION, AMPHOE AND TAMBON	
ตาราง 10	จำนวนสถานประกอบการที่พักแรม จำแนกลักษณะการให้บริการที่พักแรม จำนวนห้องพัก อำเภอและตำบล	43
TABLE 10	NUMBER OF ACCOMMODATION ESTABLISHMENTS BY TYPE OF SERVICE ACCOMMODATION, AMPHOE AND TAMBON	
ตาราง 11	จำนวนสถานประกอบการ จำแนกตามการมีเทคโนโลยีสารสนเทศและการสื่อสาร อำเภอและตำบล	45
TABLE 11	NUMBER OF ACCOMMODATION ESTABLISHMENTS BY TYPE OF SERVICE ACCOMMODATION, AMPHOE AND TAMBON	

สารบัญตารางสถิติ (ต่อ)

		หน้า
ตาราง 12	จำนวนสถานประกอบการ จำแนกตามรูปแบบการจัดตั้งตามกฎหมาย และกิจกรรมทางเศรษฐกิจ	47
TABLE 12	NUMBER OF ESTABLISHMENTS BY FORM OF LEGAL ORGANIZATION AND ECONOMIC ACTIVITY	
ตาราง 13	จำนวนสถานประกอบการ จำแนกตามรูปแบบการจัดตั้งทางเศรษฐกิจ และกิจกรรมทางเศรษฐกิจ	48
TABLE 13	NUMBER OF ESTABLISHMENTS BY FORM OF ECONOMIC ORGANIZATION AND ECONOMIC ACTIVITY	
ตาราง 14	จำนวนสถานประกอบการ จำแนกตามสัดส่วนของการร่วมลงทุนหรือถือหุ้น ของต่างประเทศ และกิจกรรมทางเศรษฐกิจ	49
TABLE 14	NUMBER OF ESTABLISHMENTS BY PROPORTION OF FOREIGN INVESTMENT OR SHARE HOLDING AND ECONOMIC ACTIVITY	
ตาราง 15	จำนวนสถานประกอบการ จำแนกตามขนาดของสถานประกอบการ (จำนวนคนทำงาน) และกิจกรรมทาง เศรษฐกิจ	50
TABLE 15	NUMBER OF ESTABLISHMENTS BY SIZE OF ESTABLISHMENT (NUMBER OF PERSONS ENGAGED) AND ECONOMIC ACTIVITY	
ตาราง 16	จำนวนคนทำงานในสถานประกอบการ จำแนกตามขนาดของสถานประกอบการ (จำนวนคนทำงาน) และกิจกรรมทางเศรษฐกิจ	51
TABLE 16	NUMBER OF PERSONS ENGAGED IN ESTABLISHMENTS BY SIZE OF ESTABLISHMENT (NUMBER OF PERSONS ENGAGED) AND ECONOMIC ACTIVITY	
ตาราง 17	จำนวนสถานประกอบการ จำแนกตามขนาดของสถานประกอบการ (จำนวนลูกจ้าง) และกิจกรรมทางเศรษฐกิจ	52
TABLE 17	NUMBER OF ESTABLISHMENTS BY SIZE OF ESTABLISHMENT (NUMBER OF EMPLOYEES) AND ECONOMIC ACTIVITY	
ตาราง 18	จำนวนลูกจ้างในสถานประกอบการ จำแนกตามขนาดของสถานประกอบการ (จำนวนคนทำงาน) และกิจกรรมทางเศรษฐกิจ	53
TABLE 18	NUMBER OF EMPLOYEES IN ESTABLISHMENTS BY SIZE OF ESTABLISHMENT (NUMBER OF PERSONS ENGAGED) AND ECONOMIC ACTIVITY	
ตาราง 19	จำนวนของสถานประกอบการ จำแนกตามระยะเวลาการดำเนินกิจการ และกิจกรรมทางเศรษฐกิจ	54
TABLE 19	NUMBER OF ESTABLISHMENTS BY PERIOD OF OPERATION AND ECONOMIC ACTIVITY	
ตาราง 20	จำนวนสถานประกอบการ จำแนกตามการมีการใช้เทคโนโลยีสารสนเทศและการสื่อสาร และกิจกรรมทาง เศรษฐกิจ	55
TABLE 20	NUMBER OF ESTABLISHMENTS BY THE USE OF INFORMATION AND COMMUNICATION TECHNOLOGY AND ECONOMIC ACTIVITY	

ตาราง 1 จำนวนสถานประกอบการ จำแนกตามกิจกรรมทางเศรษฐกิจ อำเภอและตำบล

TABLE 1 NUMBER OF ESTABLISHMENTS BY ECONOMIC ACTIVITY, AMPHIOE AND TAMBON

จำนวน สถาน ประกอบการ Number of establishments	การผลิต Manufacturing	การจัดกร และการบำบัด น้ำเสีย ของเสีย และสิ่งปฏิกูล Sewerage, waste management and remediation activities	การก่อสร้าง Construction	การขาย- ซ่อมแซมยานยนต์ และจักรยานยนต์ Sale and retail trade; repair of motor vehicles and motorcycles	การขายส่ง Wholesale trade	การขายปลีก Retail trade สถานที่เก็บสินค้า Land transport and storage	ที่พักแรม Accommodation	บริการอาหาร และเครื่องดื่ม food and beverage service activities	ข้อมูลข่าวสาร และการสื่อสาร Information and communication activities	กิจกรรม อสังหาริมทรัพย์ Real estate activities	กิจกรรมทางวิชาชีพ วิทยาศาสตร์และ เทคนิค Professional, scientific and technical activities	กิจกรรม การบริการ และการบริการ สนับสนุน Administration and support service activities	ศิลปะ ความบันเทิง และนันทนาการ Arts, entertainment and recreation activities	กิจกรรมบริการอื่น ๆ Other service activities	กิจกรรม ด้านโรงพยาบาล เอกชน Hospital private activities				
																24,027	2,037	8	239
อำเภอ/ตำบล																	Amphoe/Tambon		
อำเภอเมืองประจวบคีรีขันธ์	3,885	321	1	30	307	138	1,428	31	139	780	17	51	33	71	59	479	-	Prachuap Khiri Khan	
ตำบลประจวบคีรีขันธ์	1,548	118	1	11	112	19	536	11	74	309	9	15	21	39	22	251	-	Amphoe/Mueang Prachuap Khiri Khan	
ตำบลเกาะหลัก	491	59	-	9	29	13	159	5	14	127	1	4	2	7	7	55	-	TambonPrachuap Khiri Khan	
ตำบลคลองวาฬ	617	44	-	3	47	32	234	4	29	134	1	7	3	9	14	56	-	TambonKo Lak	
ตำบลห้วยทราย	276	20	-	1	33	12	110	3	1	57	-	6	-	4	4	27	-	TambonKhlung Wan	
ตำบลอ่าวใหญ่	726	58	-	3	71	47	301	1	11	116	5	9	7	10	7	78	-	TambonHual Sai	
ตำบลบ่อพลอย	227	22	-	3	15	15	88	7	10	37	1	10	-	2	5	12	-	TambonBo Noi	
อำเภออ่าวใหญ่	1,517	161	-	22	137	88	604	20	20	237	4	16	11	23	21	153	-	TambonBo Nok	
ตำบลอ่าวใหญ่	652	65	-	10	63	33	251	8	10	100	1	9	9	15	10	68	-	AmphoeKul Buri	
ตำบลเขาแดง	188	35	-	3	8	10	72	6	4	28	-	-	-	2	1	19	-	TambonKul Buri	
ตำบลดอนยายหนู	47	1	-	-	3	7	27	-	4	15	-	1	-	3	2	2	-	TambonKul Nuea	
ตำบลสามกษัตริย์	282	26	-	3	42	24	110	2	-	35	1	-	1	-	5	33	-	TambonKiao Daeng	
ตำบลหาดขาม	278	28	-	6	20	10	119	4	2	51	2	5	1	3	3	24	-	TambonDon Yai Nu	
อำเภอทับสะแก	2,348	309	1	13	210	257	755	19	41	399	7	18	10	36	37	236	-	TambonSamm Krathai	
ตำบลทับสะแก	785	75	1	9	62	54	277	6	5	155	6	6	5	15	12	97	-	TambonHat Kham	
ตำบลอ่างทอง	485	100	-	1	44	73	151	3	4	56	1	2	2	8	9	31	-	AmphoeThap Sakae	
ตำบลนาพันทิว	268	45	-	-	25	34	82	4	7	48	-	2	-	2	7	12	-	TambonThap Sakae	
ตำบลเขาล้าน	285	27	-	1	32	47	86	1	5	46	-	1	-	2	3	34	-	TambonAng Thong	
ตำบลห้วยยาง	435	51	-	2	41	36	127	4	18	75	-	6	2	9	6	58	-	Tambonia Hu Kwang	
ตำบลแสงอรุณ	90	11	-	-	6	13	32	1	2	19	-	1	1	-	4	-	-	TambonKhaao Lan	
อำเภอองครักษ์	2,991	318	2	22	263	232	1,103	20	86	415	15	56	22	56	62	319	-	TambonHual Yang	
ตำบลก้านหินศูด	687	76	-	5	40	40	277	4	5	106	3	1	8	13	11	98	-	TambonSaeng Arun	
ตำบลพงษ์ประชาชน	237	14	-	3	17	17	98	2	18	34	-	3	1	7	2	21	-	AmphoeSaeng Saphan	
ตำบลร่มทอง	752	97	1	3	103	65	257	2	9	100	4	2	6	19	14	70	-	TambonKhemmet Noppakhun	
ตำบลธงชัย	289	16	-	4	20	17	111	2	25	45	4	3	-	5	3	34	-	TambonPhong Prasat	
ตำบลชื่อกษม	173	15	-	1	21	8	87	1	1	15	1	1	1	2	1	18	-	TambonReon Thong	
ตำบลทองมงคล	434	63	1	5	42	61	147	3	5	41	1	4	3	3	17	38	-	TambonThong Chai	
ตำบลแม่ไร่วัง	419	37	-	1	20	24	126	6	23	74	2	42	3	7	14	40	-	TambonChai Kasem	
																			TambonThong Mongkhon
																			TambonMaee Rumphueng

ตาราง 1 จำนวนสถานประกอบการ จำแนกตามกิจกรรมทางเศรษฐกิจ อำเภอและตำบล (ต่อ)
TABLE 1 NUMBER OF ESTABLISHMENTS BY ECONOMIC ACTIVITY, AMPHOE AND TAMBON (Contd)

อำเภอ/ตำบล สถานประกอบการ Number of establishments	กิจกรรมทางเศรษฐกิจ Economic Activity														กิจกรรม ด้านโรงพยาบาล เอกชน Hospital private activities		
	การผลิต Manufacturing	การจัดการ และการบำบัด น้ำเสียของเสีย และสิ่งปฏิกูล Sewerage, waste management and remediation activities	การก่อสร้าง Construction	การขาย- ซ่อมแซมยานยนต์ และจักรยานยนต์ Sale and retail trade; repair of motor vehicles and motorcycles	การขายส่ง Wholesale trade	การค้าปลีก สถานที่เก็บสินค้า Land transport and storage	ที่พักแรม Accommodation	บริการอาหาร และเครื่องดื่ม food and beverage service activities	ข้อมูลข่าวสาร และการสื่อสาร Information and communication	กิจกรรมอสังหาริมทรัพย์ Real estate activities	กิจกรรมทางวิชาชีพ วิทยาศาสตร์และ เทคนิค Professional, scientific and technical activities	กิจกรรม และการบริการ สนับสนุน Administration and support service activities	ศิลปะ ความบันเทิง และนันทนาการ Arts, entertainment and recreation	กิจกรรมบริการอื่น ๆ Other service activities			
อำเภอหนองสาหร่าย	1,328	116	1	8	121	523	12	30	193	3	9	7	30	15	124	-	Amphoe/Bang Saphan Noi
ตำบลบ้านพรอก	154	13	-	2	17	49	1	5	29	-	3	1	1	1	21	-	TambonPak Phraek
ตำบลบางสะพาน	370	43	-	1	36	135	1	12	59	2	1	3	13	3	38	-	TambonBang Saphan
ตำบลทรายทอง	157	7	-	1	11	76	-	6	26	-	1	-	-	5	10	-	TambonSai Thong
ตำบลช้างเขาก	347	39	-	1	48	140	5	4	40	-	2	-	7	3	22	-	TambonChang Raek
ตำบลไชยราช	300	14	1	3	40	123	5	3	39	1	2	3	9	3	33	-	TambonChai Rat
อำเภอปราณบุรี	3,066	266	1	30	307	79	1,052	15	548	13	44	26	64	23	421	-	AmphoePran Buri
ตำบลเขาใหญ่	178	15	-	1	14	-	71	1	36	2	2	1	1	-	28	-	TambonPran Buri
ตำบลเขาชะน้อย	1,181	119	-	15	119	33	435	3	21	175	7	3	34	5	199	-	TambonKhao Noi
ตำบลปากน้ำประจวบ	769	67	1	7	23	22	219	6	114	158	3	16	7	14	101	-	TambonPak Nam Pran
ตำบลหนองหอย	229	17	-	-	50	7	109	1	1	28	1	1	5	-	9	-	TambonNong Ta Taem
ตำบลศรีวิชัย	687	48	-	7	100	17	198	4	35	150	-	22	5	14	84	-	TambonWang Phong
ตำบลเขาจ้าว	22	-	-	-	1	-	20	-	1	-	-	-	-	-	-	-	TambonKhao Chao
อำเภอหัวหิน	7,240	410	2	92	383	145	2,220	40	382	23	327	83	175	82	1,127	2	AmphoeHua Hin
ตำบลหัวหิน	4,169	280	1	43	187	69	1,156	20	222	13	162	60	107	43	738	2	TambonHua Hin
ตำบลหนองแก	1,324	40	1	24	44	16	323	6	116	4	123	13	35	21	228	-	TambonNong Kae
ตำบลหินเหล็กไฟ	647	51	-	13	66	23	207	5	27	127	1	21	6	4	78	-	TambonHin Lek Fai
ตำบลหนองแก้ว	435	21	-	3	53	4	184	4	7	81	5	5	4	6	52	-	TambonNong Phlap
ตำบลท้อไม้	453	16	-	9	21	14	240	5	5	96	-	10	8	8	21	-	TambonThap Tai
ตำบลหันตวีใหญ่	131	2	-	-	8	6	62	-	5	35	-	6	-	-	7	-	TambonHua Sat Yai
ตำบลบึงนคร	81	-	-	-	4	13	48	-	-	12	-	-	1	-	3	-	TambonBueang Nakhon
อำเภอสามร้อยยอด	1,652	156	-	22	140	102	638	4	79	301	4	22	14	29	132	-	AmphoeSam Roi Yot
ตำบลสามร้อยยอด	371	9	-	3	14	20	100	1	67	100	-	11	1	6	34	-	TambonSam Roi Yot
ตำบลสีดา	272	10	-	10	23	21	121	1	2	47	2	5	2	3	18	-	TambonSia Loi
ตำบลไร่เก่า	429	49	-	2	36	23	183	1	2	64	1	2	4	9	46	-	TambonRai Kao
ตำบลศาลาลัย	229	27	-	2	38	9	87	-	1	39	1	1	2	7	11	-	TambonSalalai
ตำบลไร่ใหม่	351	41	-	5	29	29	147	1	7	51	-	3	4	6	23	-	TambonRai Mai

ที่มา : สำนักงานอุตสาหกรรม พ.ศ. 2560 (ข้อมูลพื้นฐาน) จังหวัด ประจวบคีรีขันธ์ สำนักงานสถิติแห่งชาติ กระทรวงดิจิทัลเพื่อเศรษฐกิจและสังคม
Source : The 2017 Industrial Census (Basic Information), Prachuap Khiri Khan Province, National Statistical Office, Ministry of Digital Economy and Society.

ตาราง 2 จำนวนสถานประกอบการ จำนวนตามรูปแบบการจัดตั้งตามกฎหมาย อำเภอและตำบล

TABLE 2 NUMBER OF ESTABLISHMENTS BY FORM OF LEGAL ORGANIZATION, AMPHIOE AND TAMBON

อำเภอ/ตำบล	จำนวน สถานประกอบการ Number of establishments	ส่วนบุคคล Individual proprietor	ห้างหุ้นส่วนจำกัด		บริษัทจำกัด บริษัทจำกัด (มหาชน) Company limited, Public company limited	ส่วนราชการ รัฐวิสาหกิจ Government, State-enterprises	รูปแบบการจัดตั้งตามกฎหมาย Form of legal organization			อื่นๆ Others	Amphoe/Tambon
			นิติบุคคล Juristic partnership	หุ้นส่วนสามัญ นิติบุคคล Juristic partnership			สหกรณ์ Cooperatives	กลุ่มแม่บ้าน Community enterprise	สมาคม Association		
จังหวัดประจวบคีรีขันธ์	24,027	22,565	280	1,026	12	40	36	2	66	Prachuap Khiri Khan	
อำเภอเมืองประจวบคีรีขันธ์	3,885	3,695	43	122	6	11	8	-	-	AmphoeMueang Prachuap Khiri Khan	
ตำบลประจวบคีรีขันธ์	1,548	1,443	24	77	3	-	1	-	-	TambonPrachuap Khiri Khan	
ตำบลเกาะหลัก	491	475	4	9	3	-	-	-	-	TambonKo Lak	
ตำบลคลองวาฬ	617	601	3	9	-	3	1	-	-	TambonKhlong Wan	
ตำบลห้วยทราย	276	270	3	3	-	-	-	-	-	TambonHuai Sai	
ตำบลอ่าวน้อย	726	687	7	21	-	7	4	-	-	TambonAo Noi	
ตำบลนอก	227	219	2	3	-	1	2	-	-	TambonBo Nok	
อำเภอทิวัง	1,517	1,465	6	38	1	4	3	-	-	AmphoeKui Buri	
ตำบลทิวัง	652	624	4	21	-	3	-	-	-	TambonKui Buri	
ตำบลเขาเหนือ	188	186	-	-	-	-	2	-	-	TambonKui Nuea	
ตำบลเขาแดง	70	70	-	-	-	-	-	-	-	TambonKhai Daeng	
ตำบลอ่าวใหญ่	47	47	-	-	-	-	-	-	-	TambonDon Yai Nu	
ตำบลสมกระชาย	282	271	1	10	-	-	-	-	-	TambonSam Krathai	
ตำบลหาดขาม	278	267	1	7	1	1	1	-	-	Tambonhat Kham	
อำเภอทับสะแก	2,348	2,275	22	43	1	3	4	-	-	AmphoeThap Sakae	
ตำบลทับสะแก	785	748	8	29	-	-	-	-	-	TambonThap Sakae	
ตำบลอ่าวทอง	485	475	6	3	-	1	-	-	-	TambonAeng Thong	
ตำบลนาทูกวาง	268	262	-	3	-	1	2	-	-	TambonNa Hu Kwang	
ตำบลเขาขี้เหล็ก	285	275	5	3	-	-	2	-	-	TambonKhaeo Lan	
ตำบลห้วยยาง	435	428	2	3	1	1	-	-	-	TambonHuai Yang	
ตำบลแสงอรุณ	90	87	1	2	-	-	-	-	-	TambonSaeng Arun	
อำเภอบางสะพาน	2,991	2,858	43	72	-	9	8	-	1	AmphoeBang Saphan	
ตำบลก้านหินปูน	687	634	18	29	-	-	3	-	-	TambonKammoet Nopphakhun	
ตำบลทุ่งศรีประคำสน์	237	234	-	3	-	-	-	-	-	TambonPhong Prasat	
ตำบลร่มทอง	752	727	12	13	-	-	-	-	-	TambonRon Thong	
ตำบลงิ้ว	289	284	4	1	-	-	-	-	-	TambonThong Chai	
ตำบลชัยเกษม	173	170	2	1	-	-	-	-	-	TambonChai Kasem	
ตำบลจอมพล	434	416	2	5	-	6	5	-	-	TambonThong Mongkhon	
ตำบลแม่รำพึง	419	393	5	20	-	-	-	-	1	TambonMae Rumphueng	

ตาราง 2 จำนวนสถานประกอบการ จำแนกตามรูปแบบการจัดตั้งตามกฎหมาย อำเภอและตำบล (ต่อ)

TABLE 2 NUMBER OF ESTABLISHMENTS BY FORM OF LEGAL ORGANIZATION, AMPHOE AND TAMBON (Cont'd)

อำเภอ/ตำบล	จำนวน สถานประกอบการ Number of establishments	รูปแบบการจัดตั้งตามกฎหมาย Form of legal organization										Amphoe/Tambon
		ส่วนบุคคล Individual proprietor	ห้างหุ้นส่วนจำกัด ห้างหุ้นส่วนสามัญ นิติบุคคล Juristic partnership	บริษัทจำกัด บริษัทจำกัด (มหาชน) Company limited, Public company limited	ส่วนราชการ รัฐวิสาหกิจ Government, State-enterprises	สหกรณ์ Cooperatives	กลุ่มแม่บ้าน Community enterprise	สมาคม Association	มูลนิธิ Foundation	อื่น ๆ Others		
อำเภอขงายน้อย	1,328	1,296	9	18	5	5	5	1	6	1	65	AmphoeBang Saphan Noi
ตำบลปากแพรก	154	149	-	-	-	5	-	-	-	-	-	TambonPak Phraek
ตำบลบงสะพาน	370	360	4	6	-	-	-	-	-	-	-	TambonBang Saphan
ตำบลทรายทอง	157	151	4	2	-	-	-	-	-	-	-	TambonSai Thong
ตำบลช้างแรก	347	339	1	7	-	-	-	-	-	-	-	TambonChang Raek
ตำบลโพธิ์ทราย	300	297	-	3	-	-	-	-	-	-	-	TambonChai Rat
อำเภอปรามบุรี	3,066	2,921	34	101	2	1	6	1	1	1	1	AmphoePran Buri
ตำบลปรามบุรี	178	176	-	2	-	-	-	-	-	-	-	TambonPran Buri
ตำบลเตาน้อย	1,181	1,120	17	40	1	-	3	-	-	-	-	TambonKhao Noi
ตำบลปากน้ำปราม	769	739	6	21	-	-	2	1	-	-	-	TambonPak Nam Pran
ตำบลหนองตาแต่ม	229	209	4	14	1	-	-	1	-	-	-	TambonNong Ta Taem
ตำบลวังกึ่ง	687	655	7	24	-	-	1	-	-	-	-	TambonWang Phong
ตำบลเขาจ้าว	22	22	-	-	-	-	-	-	-	-	-	TambonKhao Chao
อำเภอหัวหิน	7,240	6,463	102	596	2	6	5	1	1	1	17	AmphoeHua Hin
ตำบลหัวหิน	4,169	3,706	67	376	1	1	1	1	1	1	17	TambonHua Hin
ตำบลหนองแก	1,324	1,084	21	170	-	-	1	-	-	-	48	TambonNong Kae
ตำบลหินเหล็กไฟ	647	592	12	39	-	-	2	-	-	-	-	TambonHin Lek Fai
ตำบลหนองลับ	435	431	1	3	-	-	-	-	-	-	-	TambonNong Phlap
ตำบลทับใต้	453	442	-	8	1	1	1	-	-	-	-	TambonThap Tai
ตำบลหัวขี้เหล็กใหญ่	131	128	-	-	-	2	1	-	-	-	-	TambonHua Sai Yai
ตำบลบึงนคร	81	80	1	-	-	-	-	-	-	-	-	TambonBueang Nakhon
อำเภอสามร้อยยอด	1,652	1,592	21	36	1	2	1	2	1	2	1	AmphoeSam Roi Yot
ตำบลสามร้อยยอด	371	362	-	8	-	-	1	-	-	-	-	TambonSam Roi Yot
ตำบลศาลาย	272	259	6	7	-	-	-	-	-	-	-	TambonSila Loi
ตำบลไม้เก่า	429	418	5	6	-	-	-	-	-	-	-	TambonBai Kao
ตำบลศาลาลัย	229	215	4	8	-	-	1	-	-	-	-	TambonSalalai
ตำบลไร่ใหม่	351	338	6	7	-	-	-	-	-	-	-	TambonBai Mai

ที่มา : สำนักงานสภาพัฒนาการ จ.ท. 2560 (ข้อมูลพื้นฐาน) จังหวัด ประจวบคีรีขันธ์ สำนักงานสถิติแห่งชาติ กระทรวงดิจิทัลเพื่อเศรษฐกิจและสังคม

Source : The 2017 Industrial Census (Basic Information), Prachuap Khiri Khan Province, National Statistical Office, Ministry of Digital Economy and Society.

ตาราง 2 จำนวนสถานประกอบการ จำนวนตามรูปแบบการจัดตั้งตามกฎหมาย อำเภอและตำบล

TABLE 2 NUMBER OF ESTABLISHMENTS BY FORM OF LEGAL ORGANIZATION, AMPHOE AND TAMBON

อำเภอ/ตำบล	จำนวน สถานประกอบการ Number of establishments	ส่วนบุคคล Individual proprietor	ห้างหุ้นส่วนจำกัด		บริษัทจำกัด		ส่วนราชการ รัฐวิสาหกิจ Government, State-enterprises	สหกรณ์ Cooperatives	กลุ่มแม่บ้าน Community enterprise	สมาคม Association	มูลนิธิ Foundation	อื่น ๆ Others	Amphoe/Tambon
			นิติบุคคล Juristic partnership	นิติบุคคล Juristic partnership	บริษัทจำกัด Company limited, Public company limited	บริษัทจำกัด (มหาชน) Company limited, Public company limited							
จังหวัดประจวบคีรีขันธ์	24,027	22,565	280	1,026	12	40	36	2	66	Prachuap Khiri Khan			
อำเภอเมืองประจวบคีรีขันธ์	3,885	3,695	43	122	6	11	8	-	-	AmphoeMueang Prachuap Khiri Khan			
ตำบลประจวบคีรีขันธ์	1,548	1,443	24	77	3	-	1	-	-	TambonPrachuap Khiri Khan			
ตำบลเกาะหลัก	491	475	4	9	3	-	-	-	-	TambonKo Lak			
ตำบลคลองวาฬ	617	601	3	9	-	3	1	-	-	TambonKhlong Wan			
ตำบลห้วยทราย	276	270	3	3	-	-	-	-	-	TambonHuai Sai			
ตำบลอ่าวน้อย	726	687	7	21	-	7	4	-	-	TambonAo Noi			
ตำบลนอก	227	219	2	3	-	1	2	-	-	TambonBo Nok			
อำเภอทิวเขา	1,517	1,465	6	38	1	4	3	-	-	AmphoeKui Buri			
ตำบลเขปบุรี	652	624	4	21	-	3	-	-	-	TambonKui Buri			
ตำบลเขาเหนือ	188	186	-	-	-	-	2	-	-	TambonKui Nuea			
ตำบลเขาแดง	70	70	-	-	-	-	-	-	-	TambonKhai Daeng			
ตำบลอ่าวใหญ่	47	47	-	-	-	-	-	-	-	TambonDon Yai Nu			
ตำบลสมกระชาย	282	271	1	10	-	-	-	-	-	TambonSam Krathai			
ตำบลหาดขาม	278	267	1	7	1	1	1	-	-	Tambonhat Kham			
อำเภอทับสะแก	2,348	2,275	22	43	1	3	4	-	-	AmphoeThap Sakae			
ตำบลทับสะแก	785	748	8	29	-	-	-	-	-	TambonThap Sakae			
ตำบลอ่าวทอง	485	475	6	3	-	1	-	-	-	TambonAeng Thong			
ตำบลนาทูกวาง	268	262	-	3	-	1	2	-	-	TambonNa Hu Kwang			
ตำบลเขาขัณฑ์	285	275	5	3	-	-	2	-	-	TambonKhaio Lan			
ตำบลห้วยยาง	435	428	2	3	1	1	-	-	-	TambonHuai Yang			
ตำบลแสงอรุณ	90	87	1	2	-	-	-	-	-	TambonSaeng Arun			
อำเภอบางสะพาน	2,991	2,858	43	72	-	9	8	-	1	AmphoeBang Saphan			
ตำบลก้านดินพุดม	687	634	18	29	-	-	3	-	-	TambonKammoet Nopphakhun			
ตำบลงิ้วประชาเสนา	237	234	-	3	-	-	-	-	-	TambonPhong Prasat			
ตำบลร่มทอง	752	727	12	13	-	-	-	-	-	TambonRon Thong			
ตำบลงิ้ว	289	284	4	1	-	-	-	-	-	TambonThong Chai			
ตำบลชัยเกษม	173	170	2	1	-	-	-	-	-	TambonChai Kasem			
ตำบลจอมพล	434	416	2	5	-	6	5	-	-	TambonThong Mongkhon			
ตำบลแม่รำพึง	419	393	5	20	-	-	-	-	1	TambonMae Rumphueng			

ตาราง 2 จำนวนสถานประกอบการ จำแนกตามรูปแบบการจัดตั้งตามกฎหมาย อำเภอและตำบล (ต่อ)

TABLE 2 NUMBER OF ESTABLISHMENTS BY FORM OF LEGAL ORGANIZATION, AMPHOE AND TAMBON (Cont'd)

อำเภอ/ตำบล	จำนวน สถานประกอบการ Number of establishments	รูปแบบการจัดตั้งตามกฎหมาย Form of legal organization										Amphoe/Tambon
		ส่วนบุคคล Individual proprietor	ห้างหุ้นส่วนจำกัด ห้างหุ้นส่วนสามัญ นิติบุคคล Juristic partnership	บริษัทจำกัด บริษัทจำกัด (มหาชน) Company limited, Public company limited	ส่วนราชการ รัฐวิสาหกิจ Government, State-enterprises	สหกรณ์ Cooperatives	กลุ่มแม่บ้าน Community enterprise	สมาคม Association	มูลนิธิ Foundation	อื่น ๆ Others		
อำเภอบางสะพานน้อย	1,328	1,296	9	18	5	5	5	1	6	1	65	AmphoeBang Saphan Noi
ตำบลปากแพรก	154	149	-	-	-	5	-	-	-	-	-	TambonPak Phraek
ตำบลบางสะพาน	370	360	4	6	-	-	-	-	-	-	-	TambonBang Saphan
ตำบลทรายทอง	157	151	4	2	-	-	-	-	-	-	-	TambonSai Thong
ตำบลช้างแรกร	347	339	1	7	-	-	-	-	-	-	-	TambonChang Raek
ตำบลไชยราช	300	297	-	3	-	-	-	-	-	-	-	TambonChai Rat
อำเภอปราณบุรี	3,066	2,921	34	101	2	1	6	1	1	1	1	AmphoePran Buri
ตำบลปราณบุรี	178	176	-	2	-	-	-	-	-	-	-	TambonPran Buri
ตำบลเขาน้อย	1,181	1,120	17	40	1	-	3	-	-	-	-	TambonKhao Noi
ตำบลปากน้ำปราณ	769	739	6	21	-	-	2	1	-	-	-	TambonPak Nam Pran
ตำบลหนองตาแต้ม	229	209	4	14	1	-	-	1	-	-	-	TambonNong Ta Taem
ตำบลวังกึ่ง	687	655	7	24	-	-	1	-	-	-	-	TambonWang Phong
ตำบลเขาจ้าว	22	22	-	-	-	-	-	-	-	-	-	TambonKhao Chao
อำเภอหัวหิน	7,240	6,463	102	596	2	6	5	1	1	1	17	AmphoeHua Hin
ตำบลหัวหิน	4,169	3,706	67	376	1	1	1	1	1	1	17	TambonHua Hin
ตำบลหนองแก	1,324	1,084	21	170	-	-	1	-	-	-	48	TambonNong Kae
ตำบลหินเหล็กไฟ	647	592	12	39	-	-	2	-	-	-	-	TambonHin Lek Fai
ตำบลหนองลับ	435	431	1	3	-	-	-	-	-	-	-	TambonNong Phlap
ตำบลทับใต้	453	442	-	8	1	1	1	-	-	-	-	TambonThap Tai
ตำบลหัวชะอำ	131	128	-	-	-	-	2	1	-	-	-	TambonHua Sai Yai
ตำบลบึงนคร	81	80	1	-	-	-	-	-	-	-	-	TambonBueang Nakhon
อำเภอสามร้อยยอด	1,652	1,592	21	36	1	2	1	2	1	2	1	AmphoeSam Roi Yot
ตำบลสามร้อยยอด	371	362	-	8	-	-	1	-	-	-	-	TambonSam Roi Yot
ตำบลศาลาย	272	259	6	7	-	-	-	-	-	-	-	TambonSila Loi
ตำบลไม้เก่า	429	418	5	6	-	-	-	-	-	-	-	TambonBai Kao
ตำบลศาลาลัย	229	215	4	8	-	-	1	-	-	-	-	TambonSalalai
ตำบลไร่ใหม่	351	338	6	7	-	-	-	-	-	-	-	TambonBai Mai

ที่มา : สำนักงานสภาพัฒนาการ จ.ป.ช. 2560 (ข้อมูลพื้นฐาน) จังหวัด ประจวบคีรีขันธ์ สำนักงานสถิติแห่งชาติ กระทรวงดิจิทัลเพื่อเศรษฐกิจและสังคม

Source : The 2017 Industrial Census (Basic Information), Prachuap Khiri Khan Province, National Statistical Office, Ministry of Digital Economy and Society.

ตาราง 3 จำนวนสถานประกอบการ จำนวนตามรูปแบบการจัดตั้งทางเศรษฐกิจ อำเภอและตำบล
TABLE 3 NUMBER OF ESTABLISHMENTS BY FORM OF ECONOMIC ORGANIZATION, AMPHOE AND TAMBON

อำเภอ/ตำบล	จำนวน สถานประกอบการ Number of establishments	รูปแบบการจัดตั้งทางเศรษฐกิจ Form of economic organization				อำเภอ/ Tambon
		สำนักงานเดี่ยว Single unit	สำนักงานใหญ่ Head office	สาขาส่ง Branch	อื่นๆ Others	
จังหวัดประจวบคีรีขันธ์	24,027	23,560	79	388	-	Prachuap Khiri Khan
อำเภอเมืองประจวบคีรีขันธ์	3,885	3,795	15	75	-	AmphoeMueang Prachuap Khiri Khan
ตำบลประจวบคีรีขันธ์	1,548	1,483	9	56	-	TambonPrachuap Khiri Khan
ตำบลเกาะหลัก	491	482	1	8	-	TambonKo Lak
ตำบลคลองวาฬ	617	611	2	4	-	TambonKhlung Wan
ตำบลห้วยทราย	276	275	-	1	-	TambonHuai Sai
ตำบลหัวน้อย	726	718	2	6	-	TambonAo Noi
ตำบลบ่อนอก	227	226	1	-	-	TambonBo Nok
อำเภออู่ตะเภา	1,517	1,498	8	11	-	AmphoeKui Buri
ตำบลอู่ตะเภา	652	639	4	9	-	TambonKui Buri
ตำบลกุยบุรี	188	187	1	-	-	TambonKui Nuea
ตำบลเขาแดง	70	69	1	-	-	TambonKhaeo Daeng
ตำบลดอนยายหนู	47	47	-	-	-	TambonDon Yai Nu
ตำบลสามกระชาย	282	279	2	1	-	TambonSam Krathai
ตำบลหาดขาม	278	277	-	1	-	TambonHat Kham
อำเภอทับสะแก	2,348	2,326	3	19	-	AmphoeThap Sakae
ตำบลทับสะแก	785	771	1	13	-	TambonThap Sakae
ตำบลอ่าวทอง	485	483	1	1	-	TambonAng Thong
ตำบลนาหูกวาง	268	267	1	-	-	TambonNa Hu Kwang
ตำบลเขาสาม	285	282	-	3	-	TambonKhaeo Lan
ตำบลหัวแยง	435	435	-	-	-	TambonHui Yang
ตำบลเสด็จ	90	88	-	2	-	TambonSaeng Aun
อำเภอบางสะพาน	2,991	2,950	2	39	-	AmphoeBang Saphan
ตำบลกำนังดินพูน	687	664	2	21	-	TambonKamnoet Nopphakhun
ตำบลพงใต้ประตลัน	237	237	-	-	-	TambonPhong Prasat
ตำบลร่มทอง	752	748	-	4	-	TambonRon Thong
ตำบลธงชัย	289	289	-	-	-	TambonThong Chai
ตำบลชัยเกษม	173	173	-	-	-	TambonChai Kasem
ตำบลหนองมงคล	434	431	-	3	-	TambonThong Mongkhon
ตำบลแม่ริ้วฟ้า	419	408	-	11	-	TambonMae Rumphueng

ตาราง 3 จำนวนสถานประกอบการ จำนวนตามรูปแบบการจัดตั้งทางเศรษฐกิจ อำเภอและตำบล (ต่อ)

TABLE 3 NUMBER OF ESTABLISHMENTS BY FORM OF ECONOMIC ORGANIZATION, AMPHOE AND TAMBON (Cont'd)

อำเภอ/ตำบล	จำนวน สถานประกอบการ Number of establishments	รูปแบบการจัดตั้งทางเศรษฐกิจ Form of economic organization				อำเภอ/ Tambon
		สำนักงานเดี่ยว Single unit	สำนักงานใหญ่ Head office	สาขาส่ง Branch	อื่นๆ Others	
อำเภอบางปะนอย	1,328		1,322		6	AmphoeBang Saphan Noi
ตำบลปากแพรก	154		154		-	TambonPak Phraek
ตำบลบางสะพาน	370		367		3	TambonBang Saphan
ตำบลทรายทอง	157		157		-	TambonSai Thong
ตำบลช้างมรก	347		346		1	TambonChang Raek
ตำบลไชยราช	300		298		2	TambonChai Rat
อำเภอบางบัว	3,066		3,024	7	35	AmphoePran Buri
ตำบลปรานบุรี	178		178		-	TambonPran Buri
ตำบลเขาชัย	1,181		1,157	5	19	TambonKhao Noi
ตำบลปากน้ำปราน	769		766		3	TambonPak Nam Pran
ตำบลหนองตาแต่ม	229		224	2	3	TambonNong Ta Taem
ตำบลวังทอง	687		677		10	TambonWang Phong
ตำบลเขาจ้าว	22		22		-	TambonKhao Chao
อำเภอหัวหิน	7,240		7,011	35	194	AmphoeHua Hin
ตำบลหัวหิน	4,169		4,010	24	135	TambonHua Hin
ตำบลหนองแก	1,324		1,269	10	45	TambonNong Kae
ตำบลหินเหล็กไฟ	647		634	1	12	TambonHin Lek Fai
ตำบลหนองสลับ	435		434		1	TambonNong Phlap
ตำบลทับใต้	453		452		1	TambonThap Tai
ตำบลห้วยสัตว์ใหญ่	131		131		-	TambonHuai Sat Yai
ตำบลบึงนาราง	81		81		-	TambonBung Nakhon
อำเภอสามร้อยยอด	1,652		1,634	9	9	AmphoeSam Roi Yot
ตำบลสามร้อยยอด	371		371		-	TambonSam Roi Yot
ตำบลศิลาลอย	272		270	1	1	TambonSila Loi
ตำบลไร่เก่า	429		418	7	4	TambonRai Kao
ตำบลตาเล้ง	229		229		-	TambonSalalai
ตำบลไร่ใหม่	351		346	1	4	TambonRai Mai

ที่มา : สำนักงานอุตสาหกรรม พ.ศ. 2560 (ข้อมูลพื้นฐาน) จังหวัด ประจวบคีรีขันธ์ สำนักงานสถิติแห่งชาติ กรมการสถิติเพื่อเศรษฐกิจและสังคม

Source : The 2017 Industrial Census (Basic Information), Prachuap Khiri Khan Province, National Statistical Office, Ministry of Digital Economy and Society.

ตาราง 4 จำนวนสถานประกอบการ จำนวนตามสัดส่วนของการร่วมลงทุนหรือถือหุ้นของต่างประเทศ อำเภอและตำบล
TABLE 4 NUMBER OF ESTABLISHMENTS BY PROPORTION OF FOREIGN INVESTMENT OR SHARE HOLDING, AMPHOE AND TAMBON

อำเภอ/ตำบล	จำนวน สถานประกอบการ Number of establishments	สัดส่วนของการร่วมลงทุนหรือถือหุ้น			รวม Total	อำเภอ/Tambon
		สัดส่วนของการร่วมลงทุนหรือถือหุ้น				
		ไม่มีต่างประเทศ ร่วมลงทุนหรือถือหุ้น No foreign's investment or share holding	< 10%	10 - 50%		
จังหวัดประจวบคีรีขันธ์	1,026	948	78	21	36	21 Prachuap Khiri Khan
อำเภอเมืองประจวบคีรีขันธ์	122	115	7	3	2	AmphoeMueang Prachuap Khiri Khan
ตำบลประจวบคีรีขันธ์	77	72	5	3	1	TambonPrachuap Khiri Khan
ตำบลเกาะหลัก	9	9	-	-	-	TambonKo Lak
ตำบลคลองวาฬ	9	9	-	-	-	TambonKhlung Wan
ตำบลห้วยทราย	3	3	-	-	-	TambonHuai Sai
ตำบลอ่าวน้อย	21	19	2	-	1	TambonAo Noi
ตำบลบ่ออก	3	3	-	-	-	TambonBo Nok
อำเภอบูรีรัมย์	38	36	2	1	1	AmphoeKui Buri
ตำบลกุยบุรี	21	19	2	1	1	TambonKui Buri
ตำบลกุยเหนือ	-	-	-	-	-	TambonKui Nuea
ตำบลเขาแดง	-	-	-	-	-	TambonKhaeo Daeng
ตำบลดอนยายหนู	-	-	-	-	-	TambonDon Yai Nu
ตำบลสามภรรยา	10	10	-	-	-	TambonSam Krathai
ตำบลหาดขาม	7	7	-	-	-	TambonHat Kham
อำเภอทับสะแก	43	43	-	-	-	AmphoeThap Sakae
ตำบลทับสะแก	29	29	-	-	-	TambonThap Sakae
ตำบลอ่างทอง	3	3	-	-	-	TambonAng Thong
ตำบลนาหูกวาง	3	3	-	-	-	TambonNa Hu Kwang
ตำบลเขาถ้ำ	3	3	-	-	-	TambonKhaeo Lan
ตำบลห้วยยาง	3	3	-	-	-	TambonHuai Yang
ตำบลแสงอรุณ	2	2	-	-	-	TambonSaeng Arun
อำเภอบางสะพาน	72	70	2	1	1	AmphoeBang Saphan
ตำบลกำเฒ่าพันคูณ	29	28	1	-	1	TambonKammeet Nopphakhun
ตำบลพงศุปรี	3	3	-	-	-	TambonPhong Prasat
ตำบลร้อยทอง	13	13	-	-	-	TambonRoi Thong
ตำบลธงชัย	1	1	-	-	-	TambonThong Chai
ตำบลชัยเกษม	1	1	-	-	-	TambonChai Kasem
ตำบลทองมั่งคด	5	4	1	1	1	TambonThong Mongkhon
ตำบลแม่ไร่พิง	20	20	-	-	-	TambonMae Rumphueng

ตาราง 4 จำนวนสถานประกอบการ จำนวนตามสัดส่วนของการร่วมลงทุนหรือถือหุ้นของต่างประเทศ อำเภอและตำบล (ต่อ)
TABLE 4 NUMBER OF ESTABLISHMENTS BY PROPORTION OF FOREIGN INVESTMENT OR SHARE HOLDING, AMPHIOE AND TAMBON (Cont'd)

อำเภอ/ตำบล	จำนวน สถานประกอบการ Number of establishments	สัดส่วนของการร่วมลงทุนหรือถือหุ้น			รวม Total	อำเภอ/ตำบล
		ไม่มีต่างประเทศ ร่วมลงทุนหรือถือหุ้น No foreign's investment or share holding	< 10%	10 - 50%		
อำเภอบางสะพานน้อย	18	-	-	-	-	AmphoeBang Saphan Noi
ตำบลปากแพก	-	-	-	-	-	TambonPak Phraek
ตำบลบางสะพาน	6	-	-	-	-	TambonBang Saphan
ตำบลทรายทอง	2	-	-	-	-	TambonSai Thong
ตำบลช้างแรกร	7	-	-	-	-	TambonChang Raek
ตำบลไชยราช	3	-	-	-	-	TambonChai Rat
อำเภอปราณบุรี	99	2	1	1	1	AmphoePran Buri
ตำบลปราณบุรี	2	-	-	-	-	TambonPran Buri
ตำบลเขาน้อย	40	1	1	-	-	TambonKha Noi
ตำบลปากน้ำปราณ	21	-	-	-	-	TambonPak Nam Pran
ตำบลหนองตาแต้ม	14	1	-	-	-	TambonNong Ta Taem
ตำบลวังก้ง	24	-	-	-	-	TambonWang Phong
ตำบลเขาจ้าว	-	-	-	-	-	TambonKha Chao
อำเภอหัวหิน	596	62	12	32	18	AmphoeHua Hin
ตำบลหัวหิน	376	34	6	21	7	TambonHua Hin
ตำบลหนองแก	170	26	6	11	9	TambonNong Kae
ตำบลหินเหล็กไฟ	39	2	-	-	2	TambonHin Lek Fai
ตำบลหนองพลับ	3	-	-	-	-	TambonNong Phlap
ตำบลทับใต้	8	-	-	-	-	TambonThap Tai
ตำบลห้วยสัตว์ใหญ่	-	-	-	-	-	TambonHuai Sat Yai
ตำบลบึงตร	-	-	-	-	-	TambonBueng Nakhon
อำเภอสามร้อยยอด	36	3	3	-	-	AmphoeSam Roi Yot
ตำบลสามร้อยยอด	8	-	-	-	-	TambonSam Roi Yot
ตำบลศิลาลอย	7	-	-	-	-	TambonSila Loi
ตำบลไผ่แก้ว	6	-	-	-	-	TambonPhai Kao
ตำบลศาลาลัย	8	3	3	-	-	TambonSalalai
ตำบลไร่ใหม่	7	-	-	-	-	TambonRai Mai

หมายเหตุ : เพาะสถานประกอบการที่รูปแบบการจัดตั้งตามกฎหมายเป็นบริษัทจำกัด และบริษัทจำกัด (มหาชน)

Note : Only establishments which were company limited and public company limited.

ที่มา : สำนักงานอุตสาหกรรม พ.ศ. 2560 (ข้อมูลพื้นฐาน) จังหวัด ประจวบคีรีขันธ์ สำนักงานสถิติแห่งชาติ กระทรวงดิจิทัลเพื่อเศรษฐกิจและสังคม

Source : The 2017 Industrial Census (Basic Information), Prachuap Khiri Khan Province, National Statistical Office, Ministry of Digital Economy and Society.

ตาราง 5 จำนวนสถานประกอบการ จำนวนตามขนาดของสถานประกอบการ (จำนวนคนทำงาน) อำเภอและตำบล
TABLE 5 NUMBER OF ESTABLISHMENTS BY SIZE OF ESTABLISHMENT (NUMBER OF PERSONS ENGAGED), AMPHOE AND TAMBON

อำเภอ/ตำบล	จำนวน สถานประกอบการ Number of establishments	ขนาดของสถานประกอบการ (จำนวนคนทำงาน) Size of establishment (Number of persons engaged)											อำเภอ/Tambon	
		1 - 5	6 - 10	11- 15	16 - 20	21 - 25	26 - 30	31 - 50	51 - 100	101 - 200	201 - 500	501 - 1,000		> 1,000
จังหวัดประจวบคีรีขันธ์	24,027	21,709	1,361	442	159	93	54	94	62	23	18	10	2	Prachuap Khiri Khan
อำเภอเมืองประจวบคีรีขันธ์	3,885	3,585	185	55	21	10	7	15	5	-	1	1	-	AmphoeMueang Prachuap Khiri Khan
ตำบลประจวบคีรีขันธ์	1,548	1,407	89	24	14	4	2	4	4	-	-	-	-	TambonPrachuap Khiri Khan
ตำบลเกาะหลัก	491	467	12	6	3	-	2	1	-	-	-	-	-	TambonKo Lak
ตำบลคลองวาฬ	617	576	28	7	2	3	1	-	-	-	-	-	-	TambonKhlong Wan
ตำบลห้วยทราย	276	264	5	6	-	-	-	1	-	-	-	-	-	TambonHuai Sai
ตำบลอ่าวน้อย	726	662	40	10	2	2	1	7	-	-	1	-	-	TambonAo Noi
ตำบลบ่อนอก	227	209	11	2	-	1	1	2	1	-	-	-	-	TambonBo Nok
อำเภอท่ายี่	1,517	1,399	81	23	3	5	-	-	4	-	-	1	1	AmphoeKui Buri
ตำบลยุหรี่	652	601	41	7	-	-	-	-	1	-	-	1	-	TambonKui Buri
ตำบลยุหรี่เหนือ	188	169	11	5	1	2	-	-	-	-	-	-	-	TambonKui Nuea
ตำบลเขาแดง	70	67	2	-	-	1	-	-	-	-	-	-	-	TambonKhae Daeng
ตำบลดอนยายหนู	47	43	3	1	-	-	-	-	-	-	-	-	-	TambonDon Yai Nu
ตำบลสามกระบวย	282	255	14	8	1	2	-	-	2	-	-	-	-	TambonSam Krathai
ตำบลหาดขาม	278	264	10	2	1	-	-	-	1	-	-	-	-	TambonHat Kharn
อำเภอทับสะแก	2,348	2,175	115	28	19	6	1	3	1	-	-	-	-	AmphoeThap Sakae
ตำบลทับสะแก	785	739	29	9	5	1	-	2	-	-	-	-	-	TambonThap Sakae
ตำบลอ่าวทอง	485	444	34	3	3	1	-	-	-	-	-	-	-	TambonAng Thong
ตำบลนาทูนาง	268	233	26	4	2	1	-	1	1	-	-	-	-	TambonNa Hu Kwang
ตำบลเขาด้าน	285	263	12	5	5	-	-	-	-	-	-	-	-	TambonKhae Lan
ตำบลห้วยยาง	435	417	11	4	2	-	1	-	-	-	-	-	-	TambonHuai Yang
ตำบลเสด็จใหม่	90	79	3	3	2	3	-	-	-	-	-	-	-	TambonSaeng Arun
อำเภอบางสะพาน	2,991	2,749	139	43	13	12	2	14	7	5	4	3	-	AmphoeBang Saphan
ตำบลก้านดินพุดม	687	621	45	10	3	2	-	2	3	-	1	-	-	TambonKammoet Nopphakhun
ตำบลพงศประศาสตร์	237	223	8	4	-	1	-	1	-	-	-	-	-	TambonPhong Prasat
ตำบลร่อนทอง	752	705	35	6	1	3	1	1	-	-	-	-	-	TambonRon Thong
ตำบลธงชัย	289	268	11	6	1	1	-	2	-	-	-	-	-	TambonThong Chai
ตำบลชัยเกษม	173	162	4	3	-	1	-	2	1	-	-	-	-	TambonChai Kasem
ตำบลหอมงคล	434	404	17	9	1	-	1	-	1	1	-	-	-	TambonThong Mongkhon
ตำบลแม่ไร่ตั้ง	419	366	19	5	7	4	-	6	2	4	3	-	-	TambonMae Rumphueng

ตาราง 5 จำนวนสถานประกอบการ จำนวนตามขนาดของสถานประกอบการ (จำนวนคนทำงาน) อำเภอและตำบล (ต่อ)
TABLE 5 NUMBER OF ESTABLISHMENTS BY SIZE OF ESTABLISHMENT (NUMBER OF PERSONS ENGAGED), AMPHOE AND TAMBON (Cont'd)

อำเภอ/ตำบล	จำนวน สถานประกอบการ Number of establishments	ขนาดของสถานประกอบการ (จำนวนคนทำงาน) Size of establishment (Number of persons engaged)											Amphoe/Tambon			
		1 - 5	6 - 10	11- 15	16 - 20	21 - 25	26 - 30	31 - 50	51 - 100	101 - 200	201 - 500	501 - 1,000		> 1,000		
อำเภอบางสะพานน้อย	1,328	1,242	55	22	3	1	1	1	4	5	4	3	1	1	1	AmphoeBang Saphan Noi
ตำบลปากแพรก	154	146	5	2	1	-	-	-	-	-	-	-	-	-	-	TambonPak Phraek
ตำบลบางสะพาน	370	333	24	10	2	1	-	-	-	-	-	-	-	-	-	TambonBang Saphan
ตำบลห้วยทอง	157	146	6	4	-	-	-	-	1	-	-	-	-	-	-	TambonSai Thong
ตำบลช้างแรกร	347	325	17	4	-	-	-	1	-	-	-	-	-	-	-	TambonChang Raek
ตำบลไชยราช	300	292	3	2	-	-	-	-	3	-	-	-	-	-	-	TambonChai Rat
อำเภอปราณบุรี	3,066	2,814	146	39	16	15	7	8	9	5	4	4	3	1	1	AmphoePran Buri
ตำบลปรานบุรี	178	170	5	-	1	-	-	1	1	-	-	-	-	-	-	TambonPran Buri
ตำบลเขาน้อย	1,181	1,097	53	12	4	3	1	4	3	2	1	1	1	1	1	TambonKhaon Noi
ตำบลปากน้ำปราณ	769	695	42	12	8	5	4	1	2	-	-	-	-	-	-	TambonPak Nam Pran
ตำบลหนองตาแต้ม	229	198	10	7	2	3	1	2	1	3	1	1	1	1	1	TambonNong Ta Taern
ตำบลวังหมี	687	633	36	8	1	4	1	-	1	-	2	1	1	1	1	TambonWang Phong
ตำบลเขาจ้าว	22	21	-	-	-	-	-	-	-	-	-	-	-	-	-	TambonKhaon Chao
อำเภอหัวหิน	7,240	6,188	573	219	81	43	36	49	29	13	7	1	1	1	1	AmphoeHua Hin
ตำบลหัวหิน	4,169	3,491	389	138	45	26	20	34	15	8	3	-	-	-	-	TambonHua Hin
ตำบลหนองแก	1,324	1,054	127	59	24	12	16	13	11	4	4	-	-	-	-	TambonNong Kae
ตำบลห้วยลึกไฟ	647	583	38	12	6	2	-	1	3	1	-	1	-	-	-	TambonHin Lek Fai
ตำบลหนองพลับ	435	422	6	3	2	-	-	1	-	-	-	-	-	-	1	TambonNong Phlap
ตำบลทับใต้	453	427	12	7	4	3	-	-	-	-	-	-	-	-	-	TambonThap Tai
ตำบลหัวห้วยใหญ่	131	130	1	-	-	-	-	-	-	-	-	-	-	-	-	TambonHui Sat Yai
ตำบลบึงนาราง	81	81	-	-	-	-	-	-	-	-	-	-	-	-	-	TambonBueng Nakhon
อำเภอสามร้อยยอด	1,652	1,557	67	13	3	1	1	4	3	2	1	1	1	1	1	AmphoeSam Roi Yot
ตำบลสามร้อยยอด	371	354	14	2	-	-	-	-	1	-	-	-	-	-	-	TambonSam Roi Yot
ตำบลศิลาลอย	272	257	12	-	1	-	-	1	1	-	-	-	-	-	-	TambonSila Loi
ตำบลไร่เก่า	429	406	18	3	1	-	-	1	-	-	-	-	-	-	-	TambonRai Kao
ตำบลศาลาลัย	229	209	9	4	1	-	1	2	1	-	1	1	1	1	1	TambonSalalai
ตำบลไร่ใหม่	351	331	14	4	-	1	-	-	-	-	1	-	-	-	-	TambonRai Mai

ที่มา : สำนักงานอุตสาหกรรม พ.ศ. 2560 (ข้อมูลพื้นฐาน) จังหวัด ประจวบคีรีขันธ์ สำนักงานสถิติแห่งชาติ กระทรวงดิจิทัลเพื่อเศรษฐกิจและสังคม
Source : The 2017 Industrial Census (Basic Information), Prachuap Khiri Khan Province, National Statistical Office, Ministry of Digital Economy and Society.

ตาราง 6 จำนวนคนทำงานในสถานประกอบการ จำแนกตามขนาดของสถานประกอบการ (จำนวนคนทำงาน) อำเภอและตำบล

TABLE 6 NUMBER OF PERSONS ENGAGED IN ESTABLISHMENTS BY SIZE OF ESTABLISHMENT (NUMBER OF PERSONS ENGAGED), AMPHOE AND TAMBON

อำเภอ/ตำบล	จำนวน คนทำงาน Number of persons engaged	ขนาดของสถานประกอบการ (จำนวนคนทำงาน) Size of establishment (Number of persons engaged)											Amphoe/Tambon	
		1 - 5	6 - 10	11- 15	16 - 20	21 - 25	26 - 30	31 - 50	51 - 100	101 - 200	201 - 500	501 - 1,000		> 1,000
จังหวัดประจวบคีรีขันธ์	90,700	40,823	10,026	5,478	2,838	2,090	1,550	3,549	4,525	3,103	5,300	7,412	4,006	Prachuap Khiri Khan
อำเภอเมืองประจวบคีรีขันธ์	11,373	6,405	1,381	671	377	230	207	602	400	-	300	800	-	AmphoeMueang Prachuap Khiri Khan
ตำบลประจวบคีรีขันธ์	4,522	2,680	660	297	249	93	60	149	334	-	-	-	-	TambonPrachuap Khiri Khan
ตำบลเกาะหลัก	1,121	799	89	70	53	-	60	50	-	-	-	-	-	TambonKo Lak
ตำบลคลองราษ	1,421	991	208	86	36	70	30	-	-	-	-	-	-	TambonKhlong Wan
ตำบลห้วยทราย	621	470	40	69	-	-	42	-	-	-	-	-	-	TambonHuai Sai
ตำบลอ่าวน้อย	3,021	1,088	306	124	39	46	27	291	-	-	300	800	-	TambonAo Noi
ตำบลบ่อนอก	667	377	78	25	-	21	30	70	66	-	-	-	-	TambonBo Nok
อำเภอท่ายี่	6,347	2,426	594	288	53	113	-	-	267	-	-	600	2,006	AmphoeKui Buri
ตำบลกุยบุรี	4,161	1,109	300	89	-	-	-	-	57	-	-	600	2,006	TambonKui Buri
ตำบลกุยเหนือ	504	306	71	63	16	48	-	-	-	-	-	-	-	TambonKui Nuea
ตำบลเขาแดง	147	112	14	-	-	21	-	-	-	-	-	-	-	TambonKhao Daeng
ตำบลดอนยายหนู	94	64	19	11	-	-	-	-	-	-	-	-	-	TambonDon Yai Nu
ตำบลสามกระชาย	813	412	110	99	17	44	-	-	131	-	-	-	-	TambonSam Krathai
ตำบลหาดขาม	628	423	80	26	20	-	-	-	79	-	-	-	-	TambonHat Kham
อำเภอทับสะแก	5,901	4,012	857	345	349	131	30	117	60	-	-	-	-	AmphoeThap Sakae
ตำบลทับสะแก	1,921	1,395	219	106	94	22	-	85	-	-	-	-	-	TambonThap Sakae
ตำบลอ่างทอง	1,243	880	248	36	58	21	-	-	-	-	-	-	-	TambonAng Thong
ตำบลนาทุ่งวาง	833	432	196	52	38	23	-	32	60	-	-	-	-	TambonNa Hu Kwang
ตำบลเขาถ่าน	730	486	85	69	90	-	-	-	-	-	-	-	-	TambonKhao Lan
ตำบลห้วยยาง	882	680	87	48	37	-	30	-	-	-	-	-	-	TambonHuai Yang
ตำบลแสงอรุณ	292	139	22	34	32	65	-	-	-	-	-	-	-	TambonSaeng Arun
อำเภอบางสะพาน	12,387	5,019	1,032	542	226	273	56	523	467	679	1,169	2,401	-	AmphoeBang Saphan
ตำบลก้านดินแดง	2,293	1,172	328	134	52	47	-	71	199	-	290	-	-	TambonKannoet Nopphakhun
ตำบลเทพคีรีปราศน์	535	369	52	49	-	24	-	41	-	-	-	-	-	TambonPhong Prasat
ตำบลร่อนทอง	1,822	1,318	257	76	20	71	30	50	-	-	-	-	-	TambonRon Thong
ตำบลธงชัย	759	480	89	78	20	24	-	68	-	-	-	-	-	TambonThong Chai
ตำบลชัยเกษม	444	251	26	33	-	21	-	62	51	-	-	-	-	TambonChai Kasem
ตำบลจอมทล	1,293	767	129	113	18	-	26	-	100	140	-	-	-	TambonThong Mongkhon
ตำบลแม่ไร่ทั้ง	5,241	662	151	59	116	86	-	231	117	539	879	2,401	-	TambonMae Rumphueang

ตาราง 6 จำนวนคนทำงานในสถานประกอบการ จำแนกตามขนาดของสถานประกอบการ (จำนวนคนทำงาน) อำเภอและตำบล (ต่อ)
TABLE 6 NUMBER OF PERSONS ENGAGED IN ESTABLISHMENTS BY SIZE OF ESTABLISHMENT (NUMBER OF PERSONS ENGAGED), AMPHOE AND TAMBON (Cont'd)

อำเภอ/ตำบล	จำนวน คนทำงาน Number of persons engaged	ขนาดของสถานประกอบการ (จำนวนคนทำงาน) Size of establishment (Number of persons engaged)											Amphoe/Tambon			
		1 - 5	6 - 10	11- 15	16 - 20	21 - 25	26 - 30	31 - 50	51 - 100	101 - 200	201 - 500	501 - 1,000		> 1,000		
อำเภอบางพานน้อย	3,329	2,194	409	265	56	21	200	31	353	-	-	-	-	-	-	AmphoeBang Saphan Noi
ตำบลปากแพก	325	250	35	23	17	-	-	-	-	-	-	-	-	-	-	TambonPak Phraek
ตำบลบางสะพาน	991	631	177	123	39	21	-	-	-	-	-	-	-	-	-	TambonBang Saphan
ตำบลทรายทอง	430	255	48	48	-	-	-	-	79	-	-	-	-	-	-	TambonSai Thong
ตำบลช้างแรกร	783	577	127	48	-	-	-	31	-	-	-	-	-	-	-	TambonChang Raek
ตำบลไชยราช	800	481	22	23	-	-	-	-	274	-	-	-	-	-	-	TambonChai Rat
อำเภอปราณบุรี	12,439	5,523	1,056	481	295	336	200	308	619	651	839	2,131	-	-	-	AmphoePran Buri
ตำบลปราณบุรี	440	298	39	-	16	-	-	36	51	-	-	-	-	-	-	TambonPran Buri
ตำบลเจนน้อย	4,607	2,195	366	139	73	64	27	161	228	252	202	900	-	-	-	TambonKhao Noi
ตำบลปากน้ำปราม	2,466	1,469	317	149	151	112	116	45	107	-	-	-	-	-	-	TambonPak Nam Pran
ตำบลหนองตาแต่ม	1,930	374	73	89	39	71	30	66	57	399	201	531	-	-	-	TambonNong Ta Taem
ตำบลวังก้ง	2,878	1,161	261	104	16	89	27	-	84	-	436	700	-	-	-	TambonWang Phong
ตำบลเขาจ้าว	118	26	-	-	-	-	-	-	92	-	-	-	-	-	-	TambonKhao Chao
อำเภอหัวหิน	33,275	12,415	4,179	2,728	1,431	964	1,031	1,805	2,159	1,773	2,240	550	2,000	-	-	AmphoeHua Hin
ตำบลหัวหิน	18,543	7,574	2,836	1,719	807	576	571	1,248	1,160	1,142	910	-	-	-	-	TambonHua Hin
ตำบลหนองแก	8,041	2,078	928	748	420	278	460	484	795	520	1,330	-	-	-	-	TambonNong Kae
ตำบลหินเหล็กไฟ	2,529	1,081	264	145	100	43	-	31	204	111	-	550	-	-	-	TambonHin Lek Fai
ตำบลหนองสับ	2,845	684	50	34	35	-	-	42	-	-	-	-	2,000	-	-	TambonNong Phlap
ตำบลทับใต้	964	654	92	82	69	67	-	-	-	-	-	-	-	-	-	TambonThap Tai
ตำบลห้วยสัตว์ใหญ่	225	216	9	-	-	-	-	-	-	-	-	-	-	-	-	TambonHuai Sot Yai
ตำบลเป็นคร	128	128	-	-	-	-	-	-	-	-	-	-	-	-	-	TambonBueng Nakhon
อำเภอสามร้อยยอด	5,649	2,829	518	158	51	22	26	163	200	-	752	930	-	-	-	AmphoeSam Roi Yot
ตำบลสามร้อยยอด	865	681	101	23	-	-	-	-	60	-	-	-	-	-	-	TambonSam Roi Yot
ตำบลศิลาทราย	608	408	100	-	17	-	-	32	51	-	-	-	-	-	-	TambonSila Loi
ตำบลไร่เก่า	935	710	140	36	17	-	-	32	-	-	-	-	-	-	-	TambonRai Kao
ตำบลศาลาลัย	1,963	384	69	47	17	-	26	99	89	-	302	930	-	-	-	TambonSalalai
ตำบลไร่ใหม่	1,278	646	108	52	-	22	-	-	-	-	450	-	-	-	-	TambonRai Mai

ที่มา : สำนักงานอุตสาหกรรม พ.ศ. 2560 (ข้อมูลพื้นฐาน) จังหวัดประจวบคีรีขันธ์ สำนักงานสถิติแห่งชาติ กระทรวงดิจิทัลเพื่อเศรษฐกิจและสังคม
Source : The 2017 Industrial Census (Basic Information), Prachuap Khiri Khan Province, National Statistical Office, Ministry of Digital Economy and Society.

ตาราง 7 จำนวนสถานประกอบการ จำแนกตามขนาดของสถานประกอบการ (จำนวนลูกจ้าง) อำเภอและตำบล
TABLE 7 NUMBER OF ESTABLISHMENTS BY SIZE OF ESTABLISHMENT (NUMBER OF EMPLOYEES), AMPHOE AND TAMBON

อำเภอ/ตำบล	จำนวน สถานประกอบการ Number of establishments	ขนาดของสถานประกอบการ (จำนวนลูกจ้าง) Size of establishment (Number of employees)											Amphoe/Tambon		
		ไม่													
		1 - 5	6 - 10	11 - 15	16 - 20	21 - 25	26 - 30	31 - 50	51 - 100	101 - 200	201 - 500	501 - 1,000		> 1,000	
จังหวัดประจวบคีรีขันธ์	24,027	5,697	895	276	161	51	66	75	50	24	17	10	2	16,703	Prachuap Khiri Khan
อำเภอเมืองประจวบคีรีขันธ์	3,885	762	131	34	20	4	9	13	5	-	1	1	-	2,905	AmphoeMueang Prachuap Khiri Khan
ตำบลประจวบคีรีขันธ์	1,548	427	62	19	11	1	3	3	4	-	-	-	-	1,018	TambonPrachuap Khiri Khan
ตำบลเกาะหลัก	491	82	9	4	2	-	2	1	-	-	-	-	-	391	TambonKo Lak
ตำบลคลองวาฬ	617	99	19	3	3	2	1	-	-	-	-	-	-	490	TambonKhlong Wan
ตำบลห้วยทราย	276	27	7	3	-	-	-	1	-	-	-	-	-	238	TambonHuai Sai
ตำบลอ่าวน้อย	726	90	30	4	3	1	2	6	-	-	1	1	-	588	TambonAo Noi
ตำบลบ่อเอก	227	37	4	1	1	-	1	2	1	-	-	-	-	180	TambonBo Nok
อำเภอทวาย	1,517	236	42	11	5	1	-	1	3	-	-	1	1	1,216	AmphoeKui Buri
ตำบลอู่ใหญ่	652	142	18	4	-	-	-	1	-	-	-	1	1	485	TambonKui Buri
ตำบลอู่ใหญ่เหนือ	188	31	6	2	2	-	-	-	-	-	-	-	-	147	TambonKui Nuea
ตำบลเขาแดง	70	8	-	-	1	-	-	-	-	-	-	-	-	61	TambonKhao Daeng
ตำบลดอนยายหนู	47	3	1	-	-	-	-	-	-	-	-	-	-	43	TambonDon Yar Nu
ตำบลสามภรรยา	282	34	10	5	1	1	-	-	2	-	-	-	-	229	TambonSam Krathai
ตำบลหาดขาม	278	18	7	-	1	-	-	-	1	-	-	-	-	251	TambonHat Kham
อำเภอทับสะแก	2,348	530	60	19	16	2	2	2	1	-	-	-	-	1,716	AmphoeThap Sakae
ตำบลทับสะแก	785	201	19	4	3	1	-	2	-	-	-	-	-	555	TambonThap Sakae
ตำบลอ่างทอง	485	123	13	-	4	-	-	-	-	-	-	-	-	345	TambonAng Thong
ตำบลนาขูกวาง	268	47	13	3	2	-	1	-	1	-	-	-	-	201	TambonNa Hu Kwang
ตำบลเข้ขันธ์	285	70	5	6	3	-	-	-	-	-	-	-	-	201	TambonKhao Lan
ตำบลห้วยยาง	435	72	7	3	2	-	1	-	-	-	-	-	-	350	TambonHuai Yang
ตำบลแสงอรุณ	90	17	3	3	2	1	-	-	-	-	-	-	-	64	TambonSaeng Arun
อำเภอบางสะพาน	2,991	637	90	21	12	7	6	10	5	5	4	3	-	2,191	AmphoeBang Saphan
ตำบลกำบังนาคู	687	189	25	6	2	2	-	2	3	-	1	-	-	457	TambonKamnoet Nopphakhun
ตำบลพงศประศาสตร์	237	47	6	1	-	1	-	1	-	-	-	-	-	181	TambonPhong Prasat
ตำบลร่อนทอง	752	172	21	3	2	2	1	1	-	-	-	-	-	550	TambonRon Thong
ตำบลธงชัย	289	54	9	4	1	1	1	1	-	-	-	-	-	218	TambonThong Chai
ตำบลชัยเกษม	173	33	4	-	1	-	2	-	-	-	-	-	-	133	TambonChai Kasem
ตำบลทองมงคล	434	70	12	1	-	1	-	-	1	1	-	-	-	348	TambonThong Mongkhon
ตำบลแม่ไร่พิศ	419	72	13	6	6	-	2	5	1	4	3	3	-	304	TambonMae Rumphueng

ตาราง 7 จำนวนสถานประกอบการ จำแนกตามขนาดของสถานประกอบการ (จำนวนลูกจ้าง) อำเภอและตำบล (ต่อ)
TABLE 7 NUMBER OF ESTABLISHMENTS BY SIZE OF ESTABLISHMENT (NUMBER OF EMPLOYEES), AMPHOE AND TAMBON (Cont'd)

อำเภอ/ตำบล	จำนวน สถานประกอบการ Number of establishments	ขนาดของสถานประกอบการ (จำนวนลูกจ้าง) Size of establishment (Number of employees)											Amphoe/Tambon			
		ไม่														
		1 - 5	6 - 10	11- 15	16 - 20	21 - 25	26 - 30	31 - 50	51 - 100	101 - 200	201 - 500	501 - 1,000		> 1,000		
อำเภอองครักษ์	1,328	235	31	9	4	1	1	1	6	8	3	3	3	1	1,047	AmphoeBang Saphan Noi
ตำบลป่าแพรง	154	29	3	-	1	-	-	-	-	-	-	-	-	-	121	TambonPak Phraek
ตำบลบางสะพาน	370	85	14	4	3	-	-	-	-	-	-	-	-	-	264	TambonBang Saphan
ตำบลทรายทอง	157	28	6	3	-	-	-	-	-	1	-	-	-	-	119	TambonSai Thong
ตำบลช้างแร้ง	347	47	7	1	-	-	1	-	-	-	-	-	-	-	291	TambonChang Raek
ตำบลไชยราช	300	46	1	1	-	-	-	-	-	-	-	-	-	-	252	TambonChai Rat
อำเภอปราณบุรี	3,066	815	96	19	26	5	6	6	8	6	3	3	3	3	2,073	AmphoePran Buri
ตำบลปราณบุรี	178	24	3	1	-	-	-	1	1	-	-	-	-	-	148	TambonPran Buri
ตำบลเขาน้อย	1,181	311	31	6	6	1	2	3	3	3	-	-	-	-	814	TambonKhao Noi
ตำบลปากน้ำประมง	769	251	29	5	12	1	2	1	2	-	-	-	-	-	466	TambonPak Nam Pran
ตำบลหนองตาเตี้ย	229	56	9	5	3	2	2	1	1	3	1	1	1	-	145	TambonNong Ta Taem
ตำบลรั้วทับ	687	173	24	2	5	1	-	-	1	-	2	1	-	-	478	TambonWang Phong
ตำบลเขาข้าว	22	-	-	-	-	-	-	-	-	-	-	-	-	-	22	TambonKhao Chao
อำเภอหัวหิน	7,240	2,158	399	158	75	31	40	40	25	13	7	1	1	1	4,292	AmphoeHua Hin
ตำบลหัวหิน	4,169	1,480	260	94	42	17	24	27	12	8	3	-	-	-	2,202	TambonHua Hin
ตำบลหนองแก	1,324	344	98	49	24	12	15	12	10	4	4	-	-	-	752	TambonNong Kae
ตำบลหินเหล็กไฟ	647	183	24	9	4	1	1	-	3	1	-	1	-	-	420	TambonHin Lek Fai
ตำบลหนองสับ	435	67	5	2	1	-	-	1	-	-	-	-	1	-	358	TambonNong Phlap
ตำบลทับใต้	453	66	11	4	4	1	-	-	-	-	-	-	-	-	367	TambonThap Tai
ตำบลหัวสัตว์ใหญ่	131	12	1	-	-	-	-	-	-	-	-	-	-	-	118	TambonHwai Sat Yai
ตำบลบึงนาราง	81	6	-	-	-	-	-	-	-	-	-	-	-	-	75	TambonBueang Nakhon
อำเภอสามร้อยยอด	1,652	324	46	5	3	1	2	3	2	2	2	1	1	1	1,263	AmphoeSam Roi Yot
ตำบลสามร้อยยอด	371	90	9	-	-	-	-	-	1	-	-	-	-	-	271	TambonSam Roi Yot
ตำบลศิลาลอย	272	39	9	-	1	-	1	1	-	-	-	-	-	-	221	TambonSila Loi
ตำบลไร่เก่า	429	83	10	2	-	-	1	-	-	-	-	-	-	-	333	TambonRai Kao
ตำบลศาลาลัย	229	37	8	1	1	1	-	2	1	-	1	1	-	-	176	TambonSalalai
ตำบลไร่ใหม่	351	75	10	2	1	-	-	-	-	-	1	-	-	-	262	TambonRai Mai

ที่มา : สำนักงานอุตสาหกรรม พ.ศ. 2560 (ข้อมูลพื้นฐาน) จังหวัด ประจวบคีรีขันธ์ สำนักงานสถิติแห่งชาติ กระทรวงดิจิทัลเพื่อเศรษฐกิจและสังคม
Source : The 2017 Industrial Census (Basic Information), Prachuap Khiri Khan Province, National Statistical Office, Ministry of Digital Economy and Society.

ตาราง 8 จำนวนผู้จ้างในสถานประกอบการ จำนวนตามขนาดของสถานประกอบการ (จำนวนพนักงาน) อำเภอและตำบล
TABLE 8 NUMBER OF EMPLOYEES IN ESTABLISHMENTS BY SIZE OF ESTABLISHMENT (NUMBER OF PERSONS ENGAGED), AMPHIOE AND TAMBON

อำเภอ/ตำบล	จำนวน ลูกจ้าง Number of employees	ขนาดของสถานประกอบการ (จำนวนพนักงาน) Size of establishment (Number of persons engaged)											Amphoe/Tambon	
		1 - 5	6 - 10	11-15	16-20	21-25	26-30	31-50	51-100	101-200	201-500	501-1,000		> 1,000
จังหวัดประจวบคีรีขันธ์	56,030	10,106	7,845	4,824	2,656	1,929	1,515	3,457	3,893	3,097	5,291	7,411	4,006	Prachuap Khiri Khan
อำเภอเมืองประจวบคีรีขันธ์	5,974	1,410	1,114	599	351	211	204	591	394	-	300	800	-	AmphoeMueang Prachuap Khiri Khan
ตำบลประจวบคีรีขันธ์	2,439	787	536	265	229	82	59	148	333	-	-	-	-	TambonPrachuap Khiri Khan
ตำบลเกาะหลัก	442	145	71	65	51	-	60	50	-	-	-	-	-	TambonKo Lak
ตำบลคลองวาฬ	564	195	165	74	35	65	30	-	-	-	-	-	-	TambonKhlong Wan
ตำบลห้วยทราย	189	51	35	63	-	-	40	-	-	-	-	-	-	TambonHuai Sai
ตำบลอ่าวน้อย	2,010	159	249	110	36	44	26	286	-	-	300	800	-	TambonAo Noi
ตำบลบ่อนอก	330	73	58	22	-	20	29	67	61	-	-	-	-	TambonBo Nok
อำเภอบูรีรัมย์	4,016	355	407	243	43	103	-	-	259	-	-	600	2,006	AmphoeKui Buri
ตำบลยุบลบุรี	3,154	222	203	73	-	-	-	-	50	-	-	600	2,006	TambonKui Buri
ตำบลเขาแดง	194	39	54	51	10	40	-	-	-	-	-	-	-	TambonKui Nuea
ตำบลเขาชะเมา	38	8	10	-	-	20	-	-	-	-	-	-	-	TambonKhao Daeng
ตำบลดอนยายหนู	19	4	5	10	-	-	-	-	-	-	-	-	-	TambonDon Yai Nu
ตำบลสามราษฎร์	419	58	82	90	15	43	-	-	131	-	-	-	-	TambonSam Krathai
ตำบลหาดขาม	192	24	53	19	18	-	-	-	78	-	-	-	-	TambonHat Kham
อำเภอทับสะแก	2,465	891	627	300	321	123	29	115	59	-	-	-	-	AmphoeThap Sakae
ตำบลทับสะแก	805	344	172	93	89	22	-	85	-	-	-	-	-	TambonThap Sakae
ตำบลอ่างทอง	452	198	158	23	53	20	-	-	-	-	-	-	-	TambonAng Thong
ตำบลนาทูกวาง	405	73	145	44	34	20	-	30	59	-	-	-	-	TambonNa Hu Kwang
ตำบลงิ้วลาน	331	122	65	63	81	-	-	-	-	-	-	-	-	TambonKhao Lan
ตำบลห้วยยาง	315	135	71	46	34	-	29	-	-	-	-	-	-	TambonHuai Yang
ตำบลแสงอรุณ	157	19	16	31	30	61	-	-	-	-	-	-	-	TambonSaeng Arun
อำเภอบางสะพาน	7,944	1,100	774	408	200	258	55	498	410	677	1,164	2,400	-	AmphoeBang Saphan
ตำบลกำแพงนิมิตคุณ	1,306	315	247	98	49	44	-	69	194	-	290	-	-	TambonKammoet Noppakhun
ตำบลพงศประศาสตร์	237	89	44	41	-	23	-	40	-	-	-	-	-	TambonPhong Prasat
ตำบลร้อยทอง	758	323	203	66	20	68	30	48	-	-	-	-	-	TambonRon Thong
ตำบลธงชัย	322	73	72	71	18	23	-	65	-	-	-	-	-	TambonThong Chai
ตำบลชัยเกษม	198	63	20	30	-	20	-	60	5	-	-	-	-	TambonChai Kasem
ตำบลทองมงคล	544	131	90	52	6	-	25	-	100	140	-	-	-	TambonThong Mongkhon
ตำบลแม่ไร่พิง	4,579	106	98	50	107	80	-	216	111	537	874	2,400	-	TambonMae Rumphueang

ตาราง 8 จำนวนผู้จ้างในสถานประกอบการ จำนวนตามขนาดของสถานประกอบการ (จำนวนคนทำงาน) อำเภอและตำบล (ต่อ)
TABLE 8 NUMBER OF EMPLOYEES IN ESTABLISHMENTS BY SIZE OF ESTABLISHMENT (NUMBER OF PERSONS ENGAGED), AMPHIOE AND TAMBON (Cont'd)

อำเภอ/ตำบล	จำนวน ลูกจ้าง Number of employees	ขนาดของสถานประกอบการ (จำนวนคนทำงาน) Size of establishment (Number of persons engaged)											Amphoe/Tambon			
		1 - 5	6 - 10	11-15	16-20	21-25	26-30	31-50	51-100	101-200	201-500	501-1,000		> 1,000		
อำเภอองครักษ์	7,906	1,436	828	419	289	186	304	527	650	837	2,131	-	-	-	-	AmphoePran Buri
ตำบลป่าแพรง	103	48	19	20	16	-	36	51	-	-	-	-	-	-	-	TambonPak Phraek
ตำบลบางสะพาน	418	136	128	99	35	20	158	228	252	200	900	-	-	-	-	TambonBang Saphan
ตำบลทรายทอง	211	48	43	43	-	-	-	77	-	-	-	-	-	-	-	TambonSai Thong
ตำบลช้างแร้ง	217	71	78	38	-	-	30	-	-	-	-	-	-	-	-	TambonChang Raek
ตำบลไชยราช	111	79	10	21	-	-	-	1	-	-	-	-	-	-	-	TambonChai Rat
อำเภอปราณบุรี	176	43	31	-	15	-	36	51	-	-	-	-	-	-	-	AmphoeBang Saphan Noi
ตำบลเขาใหญ่	2,860	549	287	128	71	60	27	158	252	200	900	-	-	-	-	TambonPran Buri
ตำบลปากน้ำประมง	1,336	457	245	131	148	98	105	45	107	-	-	-	-	-	-	TambonKha Noi
ตำบลหนองจอกเดิม	1,627	100	57	80	39	69	30	65	398	201	531	-	-	-	-	TambonPak Nam Pran
ตำบลรังแก	1,907	287	208	80	16	72	24	-	84	436	700	-	-	-	-	TambonNong Ta Taern
ตำบลเขาข้าว	-	-	-	-	-	-	-	-	-	-	-	-	-	-	-	TambonWang Phong
อำเภอหัวหิน	23,446	3,964	3,437	2,492	1,354	895	1,016	1,761	1,770	2,240	550	2,000	2,000	2,000	2,000	AmphoeHua Hin
ตำบลหัวหิน	12,752	2,807	2,315	1,555	750	517	562	1,223	1,140	910	-	-	-	-	-	TambonHua Hin
ตำบลหนองแก	6,347	611	787	704	410	271	454	468	520	1,330	-	-	-	-	-	TambonNong Kae
ตำบลหินเหล็กไฟ	1,674	296	219	128	97	42	-	30	110	-	550	-	-	-	-	TambonHin Lek Fai
ตำบลหนองสับ	2,252	113	35	31	33	-	-	40	-	-	-	-	-	-	-	TambonNong Phlap
ตำบลทับใต้	382	106	73	74	64	65	-	-	-	-	-	-	-	-	-	TambonThap Tai
ตำบลหัวสัตว์ใหญ่	32	24	8	-	-	-	-	-	-	-	-	-	-	-	-	TambonHua Sat Yai
ตำบลบึงนคร	7	7	-	-	-	-	-	-	-	-	-	-	-	-	-	TambonBueng Nakhon
อำเภอสามร้อยยอด	3,219	568	380	142	47	20	25	158	199	750	930	930	930	930	930	AmphoeSam Roi Yot
ตำบลสามร้อยยอด	323	161	82	20	-	-	-	-	60	-	-	-	-	-	-	TambonSam Roi Yot
ตำบลศิลาลอย	245	69	80	-	16	-	-	30	50	-	-	-	-	-	-	TambonSila Loi
ตำบลไร่เก่า	306	136	93	33	14	-	-	30	-	-	-	-	-	-	-	TambonRai Kao
ตำบลศาลาลัย	1,614	70	42	43	17	-	25	98	89	300	930	-	-	-	-	TambonSalalai
ตำบลไร่ใหม่	731	132	83	46	-	20	-	-	-	450	-	-	-	-	-	TambonRai Mai

ที่มา : สำนักงานอุตสาหกรรม พ.ศ. 2560 (ข้อมูลพื้นฐาน) จังหวัด ประจวบคีรีขันธ์ สำนักงานสถิติแห่งชาติ กระทรวงดิจิทัลเพื่อเศรษฐกิจและสังคม
Source : The 2017 Industrial Census (Basic Information), Prachuap Khiri Khan Province, National Statistical Office, Ministry of Digital Economy and Society.

ตาราง 9 จำนวนของสถานประกอบการธุรกิจ จำนวนตามระยะเวลาการดำเนินงาน และขนาดของสถานประกอบการ
TABLE 9 NUMBER OF BUSINESS ESTABLISHMENTS BY PERIOD OF OPERATION AND SIZE OF ESTABLISHMENT

อำเภอ/ตำบล	จำนวน สถานประกอบการ Number of establishments	ระยะเวลาการดำเนินงาน (ปี) Period of operation (Year)					Amphoe/Tambon
		< 5	5 - 9	10 - 19	20 - 29	≥ 30	
จังหวัดประจวบคีรีขันธ์	24,027	10,778	5,245	5,391	1,599	1,014	Prachuap Khiri Khan
อำเภอเมืองประจวบคีรีขันธ์	3,885	1,780	813	836	273	183	AmphoeMueang Prachuap Khiri Khan
ตำบลประจวบคีรีขันธ์	1,568	674	310	308	139	117	TambonPrachuap Khiri Khan
ตำบลเกาะหลัก	491	276	95	83	28	9	TambonKo Lak
ตำบลคลองวาฬ	617	276	144	148	31	18	TambonKhlong Wan
ตำบลห้วยทราย	276	117	54	67	25	13	TambonHuai Sai
ตำบลอ่าวน้อย	726	325	155	170	50	26	TambonAo Noi
ตำบลบ่อนอก	227	112	55	60	-	-	TambonBo Nok
อำเภอกุยบุรี	1,517	680	304	366	90	77	AmphoeKui Buri
ตำบลกุยบุรี	652	251	149	162	42	48	TambonKui Buri
ตำบลกุยเหนือ	188	116	25	30	13	4	TambonKui Nuea
ตำบลเขาแดง	70	25	19	22	3	1	TambonKhao Daeng
ตำบลดอนยายหนู	47	17	9	17	2	2	TambonDon Yai Nu
ตำบลสามกระบะทราย	282	132	51	77	16	6	TambonSam Krathai
ตำบลหาดขาม	278	139	51	58	14	16	TambonHat Kham
อำเภอบ้านชะเมา	2,348	834	487	667	234	126	AmphoeThap Sakae
ตำบลทับชะเมา	785	286	132	201	93	73	TambonThap Sakae
ตำบลอ่างทอง	485	120	116	171	61	17	TambonAng Thong
ตำบลนาทู้กวาง	268	85	74	78	18	13	TambonNa Hu Kwang
ตำบลเขาถ้ำ	285	72	72	106	26	9	TambonKhao Lan
ตำบลห้วยยาง	435	233	80	92	21	9	TambonHuai Yang
ตำบลแสงอรุณ	90	38	13	19	15	5	TambonSaeng Arun
อำเภอบางสะพาน	2,991	1,141	683	785	233	149	AmphoeBang Saphan
ตำบลบ้านโคก	687	290	127	127	75	68	TambonKammoet Nopphakhun
ตำบลพงศประศาสตร์	237	91	57	55	25	9	TambonPhong Prasat
ตำบลรัตนทอง	752	364	147	174	45	22	TambonRon Thong
ตำบลธงชัย	289	69	56	103	33	28	TambonThong Chai
ตำบลชัยเกษม	173	35	43	82	7	6	TambonChai Kasem
ตำบลทองมงคล	434	207	94	89	33	11	TambonThong Mongkhon
ตำบลแม่รำพึง	419	85	159	155	15	5	TambonMae Rumphueng

ตาราง 9 จำนวนของสถานประกอบการธุรกิจ จำนวนตามระยะเวลาการดำเนินงาน และขนาดของสถานประกอบการ(ต่อ)
TABLE 9 NUMBER OF BUSINESS ESTABLISHMENTS BY PERIOD OF OPERATION AND SIZE OF ESTABLISHMENT (Cont'd)

อำเภอ/ตำบล	จำนวน สถานประกอบการ Number of establishments	ระยะเวลาการดำเนินงาน (ปี) Period of operation (Year)					Amphoe/Tambon
		< 5	5 - 9	10 - 19	20 - 29	≥ 30	
อำเภอบางสะพานน้อย	1,328	548	409	283	60	28	AmphoeBang Saphan Noi
ตำบลปากแพรก	154	73	33	31	11	6	TambonPak Phraek
ตำบลบางสะพาน	370	163	78	80	30	19	TambonBang Saphan
ตำบลทรายทอง	157	28	85	39	3	2	TambonSai Thong
ตำบลช้างแรกร	347	222	46	66	12	1	TambonChang Raek
ตำบลไร่ราช	300	62	167	67	4	-	TambonChai Rat
อำเภอปราณบุรี	3,066	1,332	611	720	250	173	AmphoePran Buri
ตำบลปราณบุรี	178	68	30	55	13	12	TambonPran Buri
ตำบลเขาน้อย	1,181	484	256	229	108	104	TambonKhao Noi
ตำบลปากน้ำปราง	769	314	176	187	57	35	TambonPak Nam Pran
ตำบลหนองตาแต่ม	229	55	30	126	8	10	TambonNong Ta Taem
ตำบลวังกัฟ	687	411	119	101	44	12	TambonWang Phong
ตำบลเขาจ้าว	22	-	-	22	-	-	TambonKhao Chao
อำเภอหัวหิน	7,240	3,722	1,628	1,323	357	210	AmphoeHua Hin
ตำบลหัวหิน	4,169	2,098	929	784	209	149	TambonHua Hin
ตำบลหนองแก	1,324	790	298	157	57	22	TambonNong Kae
ตำบลหินเหล็กไฟ	647	361	164	80	32	10	TambonHin Lek Fai
ตำบลหนองพลับ	435	160	95	116	46	18	TambonNong Phlap
ตำบลทับใต้	453	291	80	68	3	11	TambonThap Tai
ตำบลห้วยสัตว์ใหญ่	131	19	25	81	6	-	TambonHuai Sat Yai
ตำบลบึงนคร	81	3	37	37	4	-	TambonBueng Nakhon
อำเภอสามร้อยยอด	1,652	741	310	411	122	68	AmphoeSam Roi Yot
ตำบลสามร้อยยอด	371	162	103	87	13	6	TambonSam Roi Yot
ตำบลศิลาลอย	272	136	51	66	9	10	TambonSila Loi
ตำบลไร่เก่า	429	175	77	112	50	15	TambonRai Kao
ตำบลศาลาลัย	229	109	28	63	23	6	TambonSalalai
ตำบลไร่ใหม่	351	159	51	83	27	31	TambonRai Mai

ที่มา : สำนักงานอุตสาหกรรม พ.ศ. 2560 (ข้อมูลพื้นฐาน) จังหวัด ประจวบคีรีขันธ์ สำนักงานสถิติแห่งชาติ กระทรวงดิจิทัลเพื่อเศรษฐกิจและสังคม
Source : The 2017 Industrial Census (Basic Information), Prachuap Khiri Khan Province, National Statistical Office, Ministry of Digital Economy and Society.

ตาราง 10 จำนวนสถานประกอบการที่พักแรม จำนวนห้องพัก แรม จำนวนห้องพัก อำเภอและตำบล

TABLE 10 NUMBER OF ACCOMMODATION ESTABLISHMENTS BY TYPE OF SERVICE ACCOMMODATION, AMPHOE AND TAMBON

อำเภอ/ตำบล	จำนวน สถานประกอบการที่พัก Number of accommodation establishments	ลักษณะการให้บริการที่พักแรม/ Type of service accommodation		จำนวนห้องพัก เพื่อการท่องเที่ยว Number of rooms for travel	อำเภอ/ Tambon
		เพื่อการท่องเที่ยว Travel	ไม่ใช่เพื่อการท่องเที่ยว No travel		
จังหวัดประจวบคีรีขันธ์	953	692	261	17,059	Prachuap Khiri Khan
อำเภอเมืองประจวบคีรีขันธ์	139	98	41	1,994	AmphoeMueang Prachuap Khiri Khan
ตำบลประจวบคีรีขันธ์	74	45	29	1,187	TambonPrachuap Khiri Khan
ตำบลเกาะหลัก	14	9	5	175	TambonKo Lak
ตำบลคลองวาฬ	29	28	1	398	TambonKhlong Wan
ตำบลห้วยทราย	1	-	1	-	TambonHuai Sai
ตำบลอ่าวน้อย	11	6	5	50	TambonAo Noi
ตำบลบ่อนอก	10	10	-	184	TambonBo Nok
อำเภอกุยบุรี	20	15	5	132	AmphoeKui Buri
ตำบลกุยบุรี	10	6	4	58	TambonKui Buri
ตำบลกุยเหนือ	4	4	-	51	TambonKui Nuea
ตำบลเขาแดง	4	3	1	11	TambonKhao Daeng
ตำบลดอนยายหนู	-	-	-	-	TambonDon Yai Nu
ตำบลสามภระทวย	-	-	-	-	TambonSam Krathai
ตำบลหาดขาม	2	2	-	12	TambonHat Kham
อำเภอทับสะแก	40	33	7	386	AmphoeThap Sakae
ตำบลทับสะแก	5	3	2	18	TambonThap Sakae
ตำบลอ่างทอง	4	3	1	28	TambonAng Thong
ตำบลนาทูกวาง	7	7	-	65	TambonNa Hu Kwang
ตำบลเขาถ่าน	5	5	-	106	TambonKhao Lan
ตำบลห้วยยาง	17	14	3	145	TambonHuai Yang
ตำบลแสงอรุณ	2	1	1	24	TambonSaeng Arun
อำเภอบางสะพาน	86	58	28	1,207	AmphoeBang Saphan
ตำบลก้านดินตม	5	3	2	76	TambonKamnoet Noppakhun
ตำบลพงฟ้าประศาสน์	18	9	9	147	TambonPhong Prasat
ตำบลร่มทอง	9	4	5	42	TambonRon Thong
ตำบลธงชัย	25	25	-	729	TambonThong Chai
ตำบลชัยเกษม	1	1	-	10	TambonChai Kasem
ตำบลทองมงคล	5	5	-	34	TambonThong Mongkhon
ตำบลแม่รำพึง	23	11	12	169	TambonMae Rumphueng

ตาราง 11 จำนวนสถานประกอบการ จำนวนตามการเข้าถึงเทคโนโลยีสารสนเทศและการสื่อสาร อำเภอ และตำบล
TABLE 11 NUMBER OF ESTABLISHMENTS BY THE USE OF INFORMATION AND COMMUNICATION TECHNOLOGY, AMPHOE AND TAMBON

อำเภอ/ตำบล Number of establishments	การมีการใช้เทคโนโลยีสารสนเทศและการสื่อสาร / The use of information and communication technology											Amphoe/Tambon	
	การใช้อินเทอร์เน็ต Use internet		การใช้คอมพิวเตอร์ Use computer		การขายสินค้าผ่านทางอินเทอร์เน็ต Sales of goods via internet				การขายสินค้าผ่านทางอินเทอร์เน็ต Sales of goods via internet				
	ใช้ / Use	ไม่ใช้ / None	ใช้ / Use	ไม่ใช้ / None	ขายผ่านทางเว็บไซต์ Sale through other website	ขายผ่านทางเว็บไซต์ Sale through other website	ขายผ่านตลาดกลาง อิเล็กทรอนิกส์ e-Marketplace	ขายผ่านทาง Social Network	ไม่มี No				
	จำนวน establishment	จำนวน establishment	จำนวน establishment	จำนวน establishment	จำนวน establishment	จำนวน establishment	จำนวน establishment	จำนวน establishment	จำนวน establishment	จำนวน establishment	จำนวน establishment		จำนวน establishment
จังหวัดประจวบคีรีขันธ์	24,027	2,906	21,111	2,995	21,032	416	219	132	683	22,962	Prachuap Khiri Khan		
อำเภอเมืองประจวบคีรีขันธ์	3,885	357	3,523	372	3,513	24	26	5	80	3,764	AmphoeMueang Prachuap Khiri Khan		
ตำบลประจวบคีรีขันธ์	1,548	244	1,303	254	1,294	14	20	4	51	1,466	TambonPrachuap Khiri Khan		
ตำบลเกาะหลัก	491	23	468	28	463	2	-	-	7	482	TambonKo Lak		
ตำบลคลองวาฬ	617	25	592	28	589	1	3	-	9	604	TambonKhlung Wan		
ตำบลห้วยทราย	276	12	264	9	267	-	-	-	1	275	TambonHuai Sai		
ตำบลบ้านน้อย	726	46	676	46	680	5	3	1	12	712	TambonAo Noi		
ตำบลบ่ออบอก	227	7	220	7	220	2	-	-	-	225	TambonBo Nok		
อำเภอท่ายาง	1,517	101	1,415	91	1,426	1	2	-	17	1,499	AmphoeKui Buri		
ตำบลบ่อไร่	652	81	571	71	581	1	2	-	10	641	TambonKui Buri		
ตำบลบ่อเหนือ	188	2	186	3	185	-	-	-	-	188	TambonKui Nuea		
ตำบลเขาแดง	70	2	68	2	68	-	-	-	2	68	TambonKhaeo Daeng		
ตำบลคลองมะขาม	47	-	47	-	47	-	-	-	-	47	TambonDon Yai Nu		
ตำบลตามกระชาย	282	10	271	10	272	-	-	-	5	277	TambonSam Krathai		
ตำบลหาดขาม	278	6	272	5	273	-	-	-	-	278	TambonHat Kham		
อำเภอทับสะแก	2,348	136	2,212	130	2,218	11	9	8	39	2,297	AmphoeThap Sakae		
ตำบลทับสะแก	785	57	728	46	739	7	2	-	16	762	TambonThap Sakae		
ตำบลอ่างทอง	485	7	478	6	479	-	-	-	4	481	TambonAng Thong		
ตำบลนาทูกวาง	268	11	257	11	257	-	-	-	9	259	TambonNa Hu Kwang		
ตำบลงาช้าง	285	12	273	17	268	-	1	-	2	283	TambonKhaeo Lan		
ตำบลห้วยยาง	435	46	389	47	388	4	5	8	8	423	TambonHuai Yang		
ตำบลมะรุ่ย	90	3	87	3	87	-	1	-	-	89	TambonSaeng Aun		
อำเภอบางสะพาน	2,991	269	2,722	254	2,737	35	22	3	40	2,917	AmphoeBang Saphan		
ตำบลบ้านโคก	687	109	578	94	593	5	1	-	10	671	TambonKamtoet Nopphakhun		
ตำบลธงชัย	237	9	228	9	228	6	6	-	7	230	TambonPhong Prasat		
ตำบลหนอง	752	82	670	83	669	2	1	2	12	736	TambonRon Thong		
ตำบลชัย	289	28	261	28	261	15	8	-	-	266	TambonThong Chai		
ตำบลชัยเกษม	173	2	171	3	170	-	-	-	-	173	TambonChai Kasem		
ตำบลจอมทศ	434	24	410	23	411	-	-	-	5	429	TambonThong Mongkhon		
ตำบลแม่ไร่พิง	419	15	404	14	405	7	6	1	6	412	TambonMae Rumphueng		

ตาราง 11 จำนวนสถานประกอบการ จำนวนตามการเข้าถึงเทคโนโลยีสารสนเทศและการสื่อสาร อำเภอ และตำบล (ต่อ)
TABLE 11 NUMBER OF ESTABLISHMENTS BY THE USE OF INFORMATION AND COMMUNICATION TECHNOLOGY, AMPHOE AND TAMBON (Contd)

อำเภอ/ตำบล	จำนวน สถานประกอบการ Number of establishments	การมีกรใช้เทคโนโลยีสารสนเทศและการสื่อสาร / The use of information and communication technology										Amphoe/Tambon
		การใช้คอมพิวเตอร์ Use computer		การใช้อินเทอร์เน็ต Use internet		การขายสินค้าและบริการผ่านทางอินเทอร์เน็ต Sales of goods via internet						
		ใช้ / Use	ไม่ใช้ None	ใช้ Yes	ไม่ใช้ No	ขายผ่านทางเว็บไซต์ Sale through own website	ขายผ่านทางเว็บไซต์ ของผู้อื่น Sale through other website	ขายผ่านตลาดกลาง อิเล็กทรอนิกส์ e-Marketplace	ขายผ่านทาง Social Network	ไม่มี No		
อำเภอบางสะพานน้อย	1,328	67	1,261	64	1,264	1	5	-	9	1,319	AmphoeSang Saphan Noi	
ตำบลปากแพรก	154	3	151	6	148	-	-	-	-	154	TambonPak Phraek	
ตำบลบางสะพาน	370	35	335	33	337	-	-	-	3	367	TambonBang Saphan	
ตำบลทรายทอง	157	10	147	7	150	1	5	-	6	151	TambonSai Thong	
ตำบลช้างแรกร	347	12	335	11	336	-	-	-	-	347	TambonChang Raek	
ตำบลไชยราช	300	7	293	7	293	-	-	-	-	300	TambonChai Rat	
อำเภอบางแพะ	3,066	408	2,657	401	2,665	106	35	56	152	2,873	AmphoeBan Buri	
ตำบลปรามบุรี	178	9	168	11	167	1	2	-	1	175	TambonPran Buri	
ตำบลขน้อย	1,181	157	1,024	162	1,019	9	23	6	35	1,120	TambonKhaon Noi	
ตำบลปากน้ำปราม	769	140	629	132	637	91	7	49	105	660	TambonPak Nam Pran	
ตำบลหนองตาแต่ม	229	35	194	34	195	3	-	-	-	226	TambonNong Ta Taem	
ตำบลวังทอง	687	67	620	62	625	2	3	1	11	670	TambonWang Phong	
ตำบลขจิว	22	-	22	-	22	-	-	-	-	22	TambonKhaon Chao	
อำเภอบางขัน	7,240	1,399	5,838	1,494	5,746	193	95	20	281	6,728	AmphoeHua Hin	
ตำบลวังหิน	4,169	966	3,200	1,010	3,159	115	59	11	233	3,790	TambonHua Hin	
ตำบลหนองแก	1,324	304	1,020	359	965	64	36	7	15	1,237	TambonNong Kae	
ตำบลหินเหล็กไฟ	647	79	568	78	569	5	-	-	24	618	TambonHin Lek Fai	
ตำบลหนองลับ	435	31	404	30	405	5	-	2	2	429	TambonNong Phlap	
ตำบลทับใต้	453	16	437	14	439	3	-	-	7	443	TambonThap Tai	
ตำบลหัวฝ้ายใหญ่	131	3	128	3	128	1	-	-	-	130	TambonHui Sat Yai	
ตำบลวังนาร	81	-	81	-	81	-	-	-	-	81	TambonBung Nakhon	
อำเภอดำรงวิทยศ	1,652	169	1,483	189	1,463	45	25	40	65	1,565	AmphoeSam Roi Yot	
ตำบลตำบอยอด	371	64	307	70	301	42	18	38	47	310	TambonSam Roi Yot	
ตำบลศีลาลัย	272	24	248	24	248	-	2	1	3	266	TambonSila Loi	
ตำบลวังเก่า	429	40	389	54	375	-	5	1	5	421	TambonRai Kao	
ตำบลศาลาลัย	229	14	215	13	216	2	-	-	1	226	TambonSalalai	
ตำบลไร่ใหม่	351	27	324	28	323	1	-	-	9	342	TambonRai Mai	

ที่มา : สำนักอุตสาหกรรม พ.ศ. 2560 (ข้อมูลพื้นฐาน), จังหวัด ประจวบคีรีขันธ์ สำนักงานสถิติแห่งชาติ กระทรวงดิจิทัลเพื่อเศรษฐกิจและสังคม
Source : The 2017 Industrial Census (Basic Information), Prachuap Khiri Khan Province, National Statistical Office, Ministry of Digital Economy and Society.

ตาราง 12 จำนวนสถานประกอบการ จำนวนตามรูปแบบการจัดตั้งตามกฎหมาย และกิจกรรมทางเศรษฐกิจ
TABLE 12 NUMBER OF ESTABLISHMENTS BY FORM OF LEGAL ORGANIZATION AND ECONOMIC ACTIVITY

กิจกรรมทางเศรษฐกิจ	จำนวน สถานประกอบการ Number of establishments	ส่วนบุคคล Individual proprietor	ห้างหุ้นส่วนจำกัด		นิติบุคคล		Form of legal organization		สมาคม Association	มูลนิธิ Foundation	อื่น ๆ Others	รวม Total
			ห้างหุ้นส่วนจำกัด ห้างหุ้นส่วนสามัญ	นิติบุคคล	บริษัทจำกัด บริษัทจำกัด (มหาชน)	รัฐวิสาหกิจ Government, State-enterprises	สหกรณ์ Cooperatives	กลุ่มแม่บ้าน Community enterprise				
	24,027	22,565	280	1,026	12	40	36	2	-	66		
การผลิต	2,037	1,871	32	107	2	4	21	-	-	-	Manufacturing	
การจัดการและกهربานบ้าน เสื้อผ้า และสิ่งสิ่งประดิษฐ์	8	6	-	1	1	-	-	-	-	-	Sewerage, waste management and remediation activities	
ภาคก่อสร้าง	239	172	25	42	-	-	-	-	-	-	Construction	
การขายส่งและการขายปลีก การซ่อมแซมยานยนต์ และจักรยานยนต์	1,883	1,786	30	67	-	-	-	-	-	-	Wholesale and retail trade; repair of motor vehicles and motorcycles	
การขายส่ง	1,162	1,074	20	60	-	7	1	-	-	-	Wholesale trade	
การขายปลีก	8,323	7,846	112	321	4	28	12	-	-	-	Retail trade	
การขนส่งทางบก สถานีเก็บสินค้า	161	130	7	24	-	-	-	-	-	-	Land transport and storage	
ที่พักแรม	954	819	19	111	4	-	-	-	1	-	Accommodation	
บริการอาหารและเครื่องดื่ม	4,620	4,535	7	78	-	-	-	-	-	-	Food and beverage service activities	
ข้อมูลข่าวสารและการสื่อสาร	86	69	3	12	1	-	-	-	-	1	Information and communication	
กิจกรรมอสังหาริมทรัพย์	543	406	5	70	-	1	-	-	-	-	Real estate activities	
กิจกรรมทางวิชาชีพ วิทยาศาสตร์และเทคโนโลยี	206	167	6	30	-	-	-	-	-	3	Professional, scientific and technical activities	
กิจกรรมการบริหาร และการบริการสนับสนุน	484	395	12	77	-	-	-	-	-	-	Administrative and support service activities	
ศิลปะ ความบันเทิงและนันทนาการ	328	312	-	13	-	-	1	2	-	-	Arts, entertainment and recreation	
กิจกรรมบริการอื่น ๆ	2,991	2,977	2	11	-	-	1	-	-	-	Other service activities	
กิจกรรมด้านโรงพยาบาลเอกชน	2	-	-	2	-	-	-	-	-	-	Private hospital activities	

ที่มา : สำมะโนอุตสาหกรรม พ.ศ. 2560 (ข้อมูลพื้นฐาน) จังหวัด ประจวบคีรีขันธ์ สำนักงานสถิติแห่งชาติ กระทรวงดิจิทัลเพื่อเศรษฐกิจและสังคม

Source : The 2017 Industrial Census (Basic Information), Prachuap Khiri Khan Province, National Statistical Office, Ministry of Digital Economy and Society.

ตาราง 13 จำนวนสถานประกอบการ จำนวนตามรูปแบบการตั้งทางเศรษฐกิจ และกิจกรรมทางเศรษฐกิจ
TABLE 13 NUMBER OF ESTABLISHMENTS BY FORM OF ECONOMIC ORGANIZATION AND ECONOMIC ACTIVITY

กิจกรรมทางเศรษฐกิจ	จำนวน สถานประกอบการ Number of establishments	รูปแบบการตั้งทางเศรษฐกิจ				Form of economic organization	Economic activity
		สำนักงานเดี่ยว Single unit	สำนักงานใหญ่ Head office	สาขาส่ง Branch	อื่นๆ Others		
รวม	24,027	23,560	79	388	Total		
การผลิต	2,037	1,998	13	26	Manufacturing		
การจัดการและการบำบัดน้ำเสีย ของเสียและสิ่งไม่ถูก	8	6	-	2	Sewerage, waste management and remediation activities		
การก่อสร้าง	239	230	2	7	Construction		
การขายส่งและการขายปลีก การซ่อมแซมยานยนต์ และจักรยานยนต์	1,883	1,842	10	31	Wholesale and retail trade; repair of motor vehicles and motorcycles		
การขายส่ง	1,162	1,121	5	36	Wholesale trade		
การขายปลีก	8,323	8,109	18	196	Retail trade		
การขนส่งทางบก สถานีที่เก็บสินค้า	161	150	2	9	Land transport and storage		
ที่พักแรม	954	945	4	5	Accommodation		
บริการอาหารและเครื่องดื่ม	4,620	4,585	6	29	Food and beverage service activities		
ข้อมูลข่าวสารและการสื่อสาร	86	79	-	7	Information and communication		
กิจกรรมอสังหาริมทรัพย์	543	529	4	10	Real estate activities		
กิจกรรมทางวิชาชีพ วิทยาศาสตร์และเทคโนโลยี	206	200	2	4	Professional, scientific and technical activities		
กิจกรรมการบริหาร และการบริการสนับสนุน	484	463	5	16	Administrative and support service activities		
ศิลปะ ความบันเทิงและนันทนาการ	328	327	-	1	Arts, entertainment and recreation		
กิจกรรมบริการอื่น ๆ	2,991	2,976	8	7	Other service activities		
กิจกรรมด้านโรงพยาบาลเอกชน	2	-	-	2	Private hospital activities		

ที่มา : สำนักข้อมูลสารสนเทศ พ.ศ. 2560 (ข้อมูลพื้นฐาน) จังหวัด ประจวบคีรีขันธ์ สำนักงานสถิติแห่งชาติ กระทรวงดิจิทัลเพื่อเศรษฐกิจและสังคม

Source : The 2017 Industrial Census (Basic Information), Prachuap Khiri Khan Province, National Statistical Office, Ministry of Digital Economy and Society.

ตาราง 14 จำนวนสถานประกอบการ จำแนกตามสัดส่วนของการร่วมลงทุนหรือถือหุ้นของต่างประเทศ และกิจกรรมทางเศรษฐกิจ
TABLE 14 NUMBER OF ESTABLISHMENTS BY PROPORTION OF FOREIGN INVESTMENT OR SHARE HOLDING AND ECONOMIC ACTIVITY

กิจกรรมทางเศรษฐกิจ	จำนวน สถานประกอบการ Number of establishments	ไม่มีต่างประเทศ		สัดส่วนของการร่วมลงทุนหรือถือหุ้น			รวม Total	Economic activity
		จำนวน No foreign investment or share holding	ร่วมลงทุนหรือถือหุ้น	Proportion of foreign investment or share holding				
				< 10%	10 - 50%	> 50%		
รวม	1,026	948	78	21	36	21	Total	
การผลิต	107	98	9	4	3	2	Manufacturing	
การค้าและการบริการบ้านเดี่ยว ของเสียและสิ่งปฏิกูล	1	1	-	-	-	-	Sewerage, waste management and remediation activities	
การค้าก่อสร้าง	42	41	1	1	-	-	Construction	
การขายส่งและการขายปลีก การซ่อมแซมยานยนต์ และจักรยานยนต์	67	65	2	1	-	1	Wholesale and retail trade; repair of motor vehicles and motorcycles	
การขายส่ง	60	57	3	1	-	2	Wholesale trade	
การขายปลีก	321	306	15	6	6	3	Retail trade	
การขนส่งทางบก สถานที่เก็บสินค้า	24	24	-	-	-	-	Land transport and storage	
ที่พักแรม	111	108	3	-	1	2	Accommodation	
บริการอาหารและเครื่องดื่ม	78	61	17	1	14	2	Food and beverage service activities	
ข้อมูลข่าวสารและการสื่อสาร	12	11	1	1	-	-	Information and communication	
กิจกรรมอสังหาริมทรัพย์	70	57	13	3	7	3	Real estate activities	
กิจกรรมทางวิชาชีพ วิทยาศาสตร์และเทคโนโลยี	30	26	4	2	1	1	Professional, scientific and technical activities	
กิจกรรมการบริหาร และการบริการสนับสนุน	77	70	7	1	2	4	Administrative and support service activities	
ศิลปะ ความบันเทิงและนันทนาการ	13	11	2	-	1	1	Arts, entertainment and recreation	
กิจกรรมบริการอื่น ๆ	11	10	1	-	1	-	Other service activities	
กิจกรรมด้านโรงพยาบาลเอกชน	2	2	-	-	-	-	Private hospital activities	

หมายเหตุ : เฉพาะสถานประกอบการที่มีรูปแบบการจัดตั้งตามกฎหมายเป็นบริษัทจำกัด และบริษัทจำกัด (มหาชน)

Note : Only establishments which were company limited and public company limited.

ที่มา : สำนักสถิติราชการ พ.ศ. 2560 (ข้อมูลพื้นฐาน) จังหวัด ประจวบคีรีขันธ์ สำนักงานสถิติแห่งชาติ กระทรวงดิจิทัลเพื่อเศรษฐกิจและสังคม

Source : The 2017 Industrial Census (Basic Information), Prachuap Khiri Khan Province, National Statistical Office, Ministry of Digital Economy and Society.

ตาราง 15 จำนวนสถานประกอบการ จำแนกตามขนาดของสถานประกอบการ (จำนวนคนทำงาน) และกิจกรรมทางเศรษฐกิจ
 TABLE 15 NUMBER OF ESTABLISHMENTS BY SIZE OF ESTABLISHMENT (NUMBER OF PERSONS ENGAGED) AND ECONOMIC ACTIVITY

กิจกรรมทางเศรษฐกิจ	ขนาดของสถานประกอบการ (จำนวนคนทำงาน) Size of establishment (Number of persons engaged)													Economic activity
	จำนวนสถานประกอบการ (จำนวนคนทำงาน) Number of establishments													
	1 - 5	6 - 10	11 - 15	16 - 20	21 - 25	26 - 30	31 - 50	51 - 100	101 - 200	201 - 500	501 - 1,000	> 1,000	Total	
รวม	24,027	21,709	1,361	442	159	93	54	94	62	23	18	10	2	Total
การผลิต	2,037	1,680	187	67	20	19	7	18	14	6	7	10	2	Manufacturing
การจัดการและการบำบัดน้ำเสีย ของเสียและสิ่งปฏิกูล	8	7	-	-	-	-	-	-	1	-	-	-	-	Sewerage, waste management and remediation activities
การก่อสร้าง	239	157	47	19	4	5	-	2	2	2	1	-	-	Construction
การขายส่งและการขายปลีก การซ่อมแซมยานยนต์ และจักรยานยนต์	1,883	1,761	78	16	5	5	8	6	4	-	-	-	-	Wholesale and retail trade; repair of motor vehicles and motorcycles
การขายส่ง	1,162	904	158	51	25	7	3	9	3	1	1	-	-	Wholesale trade
การขายปลีก	8,323	7,883	285	97	25	12	1	8	8	3	1	-	-	Retail trade
การขนส่งทางบก สถานีเก็บสินค้า	161	132	8	4	1	2	3	7	3	-	1	-	-	Land transport and storage
ที่พักแรม	954	673	133	43	23	15	12	25	18	7	5	-	-	Accommodation
บริการอาหารและเครื่องดื่ม	4,620	4,195	293	73	30	14	5	8	2	-	-	-	-	Food and beverage service activities
ข้อมูลข่าวสารและการสื่อสาร	86	74	7	1	3	-	1	-	-	-	-	-	-	Information and communication
กิจกรรมอสังหาริมทรัพย์	543	439	44	28	13	5	10	3	1	-	-	-	-	Real estate activities
กิจกรรมทางวิชาชีพ วิทยาศาสตร์และเทคโนโลยี	206	176	20	4	2	1	1	1	-	1	-	-	-	Professional, scientific and technical activities
กิจกรรมการบริหาร และการบริการสนับสนุน	484	417	31	15	5	4	1	6	3	1	1	-	-	Administrative and support service activities
ศิลปะ ความบันเทิงและนันทนาการ	328	296	20	6	1	2	1	-	1	-	1	-	-	Arts, entertainment and recreation
กิจกรรมบริการอื่น ๆ	2,991	2,915	50	18	2	2	1	1	2	-	-	-	-	Other service activities
กิจกรรมด้านโรงพยาบาลเอกชน	2	-	-	-	-	-	-	-	-	2	-	-	-	Private hospital activities

ที่มา : สำนักข้อมูลสารสนเทศ พ.ศ. 2560 (ข้อมูลพื้นฐาน) จังหวัด ประจวบคีรีขันธ์ สำนักงานสถิติแห่งชาติ กระทรวงดิจิทัลเพื่อเศรษฐกิจและสังคม
 Source : The 2017 Industrial Census (Basic Information), Prachuap Khiri Khan Province, National Statistical Office, Ministry of Digital Economy and Society.

ตาราง 16 จำนวนคนทำงานในสถานประกอบการ จำนวนคนตามขนาดของสถานประกอบการ (จำนวนคนทำงาน) และกิจกรรมทางเศรษฐกิจ
 TABLE 16 NUMBER OF PERSONS ENGAGED IN ESTABLISHMENTS BY SIZE OF ESTABLISHMENT (NUMBER OF PERSONS ENGAGED) AND ECONOMIC ACTIVITY

กิจกรรมทางเศรษฐกิจ	จำนวน คนทำงาน Number of persons engaged	ขนาดของสถานประกอบการ (จำนวนคนทำงาน) Size of establishment (Number of persons engaged)											Economic activity	
		1 - 5	6 - 10	11 - 15	16 - 20	21 - 25	26 - 30	31 - 50	51 - 100	101 - 200	201 - 500	501 - 1,000		> 1,000
		รวม	40,823	10,026	5,478	2,838	2,090	1,550	3,549	4,525	3,103	5,300		7,412
การผลิต	23,121	3,722	1,406	830	357	435	199	702	968	882	2,202	7,412	4,006	Manufacturing
การจัดการและการบำบัดน้ำเสีย ของเสียและสิ่งปฏิกูล	77	17	-	-	-	-	-	-	60	-	-	-	-	Sewerage, waste management and remediation activities
การก่อสร้าง	1,884	416	354	224	68	108	-	69	153	290	202	-	-	Construction
การขายส่งและการขายปลีก การซ่อมยานยนต์ และจักรยานยนต์	5,051	3,285	577	194	93	113	236	241	312	-	-	-	-	Wholesale and retail trade; repair of motor vehicles and motorcycles
การขายส่ง	5,793	2,427	1,162	622	442	156	83	340	200	130	231	-	-	Wholesale trade
การขายปลีก	19,201	13,613	2,127	1,208	455	267	30	328	604	364	205	-	-	Retail trade
การขนส่งทางบก สถานที่เก็บสินค้า	1,219	235	68	54	16	44	87	257	238	-	220	-	-	Land transport and storage
ที่พักแรม	9,182	1,834	999	556	417	339	344	931	1,345	887	1,550	-	-	Accommodation
บริการอาหารและเครื่องดื่ม	12,888	8,433	2,112	901	526	313	135	285	183	-	-	-	-	Food and beverage service activities
ข้อมูลข่าวสารและการสื่อสาร	266	119	50	13	56	-	28	-	-	-	-	-	-	Information and communication
กิจกรรมอสังหาริมทรัพย์	2,324	845	310	349	236	114	292	112	66	-	-	-	-	Real estate activities
กิจกรรมทางวิชาชีพ วิทยาศาสตร์และเทคโนโลยี	772	361	139	48	36	23	30	32	-	103	-	-	-	Professional, scientific and technical activities
กิจกรรมการบริหาร และการบริการสนับสนุน	2,320	888	222	192	85	86	30	221	183	103	310	-	-	Administrative and support service activities
ศิลปะ ความบันเทิงและนันทนาการ	1,313	515	157	75	16	50	30	-	70	-	400	-	-	Arts, entertainment and recreation
กิจกรรมบริการอื่น ๆ	4,945	4,113	343	212	35	42	26	31	143	-	-	-	-	Other service activities
กิจกรรมด้านโรงพยาบาลเอกชน	344	-	-	-	-	-	-	-	-	-	-	-	-	Private hospital activities

ที่มา : สำนักข้อมูลศรษฐกรม พ.ศ. 2560 (ข้อมูลพื้นฐาน) จังหวัด ประจวบคีรีขันธ์ สำนักงานสถิติแห่งชาติ กระทรวงดิจิทัลเพื่อเศรษฐกิจและสังคม

Source : The 2017 Industrial Census (Basic Information), Prachuap Khiri Khan Province, National Statistical Office, Ministry of Digital Economy and Society.

ตาราง 17 จำนวนสถานประกอบการ จำนวนตามขนาดของสถานประกอบการ (จำนวนลูกจ้าง) และกิจกรรมทางเศรษฐกิจ
TABLE 17 NUMBER OF ESTABLISHMENTS BY SIZE OF ESTABLISHMENT (NUMBER OF EMPLOYEES) AND ECONOMIC ACTIVITY

กิจกรรมทางเศรษฐกิจ	ขนาดของสถานประกอบการ (จำนวนลูกจ้าง)											รวม	Economic activity		
	Size of establishment (Number of employees)														
	1 - 5	6 - 10	11 - 15	16 - 20	21 - 25	26 - 30	31 - 50	51 - 100	101 - 200	201 - 500	501 - 1,000			> 1,000	ไม่มี No
จำนวน สถานประกอบการ Number of establishments	24,027	5,697	895	276	161	51	66	75	50	24	17	10	2	16,703	Total
การผลิต	2,037	603	122	38	27	9	10	13	13	6	7	10	2	1,177	Manufacturing
การจัดการและการบำบัดน้ำเสีย ของสิ่งและสิ่งมีค่า	8	4	-	-	-	-	-	-	1	-	-	-	-	3	Sewerage, waste management and remediation activities
การก่อสร้าง	239	105	39	10	7	-	1	1	2	3	-	-	-	71	Construction
การขายส่งและการขายปลีก การซ่อมแซมยานยนต์ และจักรยานยนต์	1,883	584	49	7	6	4	8	6	3	-	-	-	-	1,216	Wholesale and retail trade; repair of motor vehicles and motorcycles
การขายส่ง	1,162	457	97	24	18	4	5	6	1	1	1	-	-	548	Wholesale trade
การขายปลีก	8,323	1,320	198	72	26	5	2	8	5	3	1	-	-	6,683	Retail trade
การขนส่งทางบก สถานีน้ำมันสินค้า	161	35	7	5	1	1	5	5	3	-	1	-	-	98	Land transport and storage
ที่พักแรม	954	501	97	28	27	9	15	21	17	7	5	-	-	227	Accommodation
บริการอาหารและเครื่องดื่ม	4,620	1,162	172	41	22	10	5	4	-	-	-	-	-	3,204	Food and beverage service activities
ข้อมูลข่าวสารและการสื่อสาร	86	18	5	1	3	-	1	-	-	-	-	-	-	58	Information and communication
กิจกรรมอสังหาริมทรัพย์	543	165	35	23	14	4	11	2	1	-	-	-	-	288	Real estate activities
กิจกรรมทางวิชาชีพ วิทยาศาสตร์และเทคโนโลยี	206	81	9	4	-	1	1	1	-	1	-	-	-	108	Professional, scientific and technical activities
กิจกรรมการบริหาร และการบริการสนับสนุน	484	171	22	11	7	1	1	6	3	1	1	-	-	260	Administrative and support service activities
ศิลปะ ความบันเทิงและนันทนาการ	328	64	16	5	-	2	1	-	1	-	1	-	-	238	Arts, entertainment and recreation
กิจกรรมบริการอื่น ๆ	2,991	427	27	7	3	1	-	2	-	-	-	-	-	2,524	Other service activities
กิจกรรมด้านโรงพยาบาลเอกชน	2	-	-	-	-	-	-	-	-	-	-	-	-	-	Private hospital activities

ที่มา : สำนักงานอุตสาหกรรม พ.ศ. 2560 (ข้อมูลพื้นฐาน) จังหวัด ประจวบคีรีขันธ์ สำนักงานสถิติแห่งชาติ กระทรวงดิจิทัลเพื่อเศรษฐกิจและสังคม

Source : The 2017 Industrial Census (Basic Information), Prachuap Khiri Khan Province, National Statistical Office, Ministry of Digital Economy and Society.

ตาราง 18 จำนวนผู้จ้างในสถานประกอบการ จำแนกตามขนาดของสถานประกอบการ (จำนวนคนทำงาน) และกิจกรรมทางเศรษฐกิจ
TABLE 18 NUMBER OF EMPLOYEES IN ESTABLISHMENTS BY SIZE OF ESTABLISHMENT (NUMBER OF PERSONS ENGAGED) AND ECONOMIC ACTIVITY

กิจกรรมทางเศรษฐกิจ	จำนวน ผู้จ้าง Number of employees	ขนาดของสถานประกอบการ (จำนวนคนทำงาน) Size of establishment (Number of persons engaged)											Economic activity	
		1 - 5 6 - 10 11 - 15 16 - 20 21 - 25 26 - 30 31 - 50 51 - 100 101 - 200 201 - 500 501 - 1,000 > 1,000												
		1 - 5	6 - 10	11 - 15	16 - 20	21 - 25	26 - 30	31 - 50	51 - 100	101 - 200	201 - 500	501 - 1,000		> 1,000
รวม	56,030	10,106	7,845	4,824	2,656	1,929	1,515	3,457	3,893	3,097	5,291	7,411	4,006	Total
การผลิต	19,888	1,087	1,017	728	330	400	185	684	960	881	2,199	7,411	4,006	Manufacturing
การจัดการและการบำบัดน้ำเสีย ของเสียและสิ่งปฏิกูล	70	10	-	-	-	-	-	-	60	-	-	-	-	Sewerage, waste management and remediation activities
การก่อสร้าง	1,588	217	302	197	66	98	-	66	152	290	200	-	-	Construction
การขายส่งและการขายปลีก การซ่อมยานยนต์ และจักรยานยนต์	2,542	980	445	176	91	110	236	238	266	-	-	-	-	Wholesale and retail trade; repair of motor vehicles and motorcycles
การขายส่ง	3,611	832	857	506	396	142	78	331	108	130	231	-	-	Wholesale trade
การขายปลีก	7,102	2,266	1,746	1,102	430	223	30	323	413	364	205	-	-	Retail trade
การขนส่งทางบก สถานที่เก็บสินค้า	1,044	87	66	47	15	43	86	249	235	-	216	-	-	Land transport and storage
ที่พักแรม	7,872	861	806	495	396	323	337	905	1,335	884	1,550	-	-	Accommodation
บริการอาหารและเครื่องดื่ม	5,564	2,030	1,603	765	482	286	128	270	-	-	-	-	-	Food and beverage service activities
ข้อมูลข่าวสารและการสื่อสาร	162	24	41	13	56	-	28	-	-	-	-	-	-	Information and communication
กิจกรรมอสังหาริมทรัพย์	1,769	348	287	329	233	110	292	109	61	-	-	-	-	Real estate activities
กิจกรรมทางวิชาชีพ วิทยาศาสตร์และเทคโนโลยี	502	134	108	44	30	22	30	32	-	102	-	-	-	Professional, scientific and technical activities
กิจกรรมการบริหาร และการบริการสนับสนุน	1,704	353	172	170	83	82	30	219	183	102	310	-	-	Administrative and support service activities
ศิลปะ ความบันเทิงและนันทนาการ	872	110	127	70	15	50	30	-	70	-	400	-	-	Arts, entertainment and recreation
กิจกรรมบริการอื่น ๆ	1,396	767	268	182	33	40	25	31	50	-	-	-	-	Other service activities
กิจกรรมด้านโรงพยาบาลเอกชน	344	-	-	-	-	-	-	-	-	-	-	-	-	Private hospital activities

ที่มา : สำนักข้อมูลศรษฐกรม พ.ศ. 2560 (ข้อมูลพื้นฐาน) จังหวัด ประจวบคีรีขันธ์ สำนักงานสถิติแห่งชาติ กระทรวงดิจิทัลเพื่อเศรษฐกิจและสังคม

Source : The 2017 Industrial Census (Basic Information), Prachuap Khiri Khan Province, National Statistical Office, Ministry of Digital Economy and Society.

ตาราง 19 จำนวนของสถานประกอบการธุรกิจ จำนวนตามระยะเวลาการดำเนินงาน และกิจกรรมทางเศรษฐกิจ
TABLE 19 NUMBER OF BUSINESS ESTABLISHMENTS BY PERIOD OF OPERATION AND ECONOMIC ACTIVITY

กิจกรรมทางเศรษฐกิจ	จำนวน สถานประกอบการ Number of establishments	ระยะเวลากิจการดำเนินงาน (ปี) Period of operation (Year)					Economic activity
		< 5	5 - 9	10 - 19	20 - 29	≥ 30	
รวม	24,027	10,778	5,245	5,391	1,599	1,014	Total
การผลิต	2,037	790	433	524	182	108	Manufacturing
การจัดการและการบำบัดน้ำเสีย ของเสียและสิ่งปฏิกูล	8	2	2	4	-	-	Sewerage, waste management and remediation activities
การก่อสร้าง	239	101	59	62	13	4	Construction
การขายส่งและการขายปลีก การซ่อมยานยนต์ และจักรยานยนต์	1,883	701	394	536	164	88	Wholesale and retail trade; repair of motor vehicles and motorcycles
การขายส่ง	1,162	457	264	298	93	50	Wholesale trade
การขายปลีก	8,323	3,159	1,815	2,144	666	539	Retail trade
การขนส่งทางบก สถานที่เก็บสินค้า	161	49	51	44	13	4	Land transport and storage
ที่พักแรม	954	392	279	207	52	24	Accommodation
บริการอาหารและเครื่องดื่ม	4,620	2,695	895	723	204	103	Food and beverage service activities
ข้อมูลข่าวสารและการสื่อสาร	86	38	26	19	2	1	Information and communication
กิจกรรมอสังหาริมทรัพย์	543	233	149	123	32	6	Real estate activities
กิจกรรมทางวิชาชีพ วิทยาศาสตร์และเทคโนโลยี	206	88	48	38	21	11	Professional, scientific and technical activities
กิจกรรมการบริหาร และการบริการสนับสนุน	484	209	130	107	29	9	Administrative and support service activities
ศิลปะ ความบันเทิงและนันทนาการ	328	175	80	55	13	5	Arts, entertainment and recreation
กิจกรรมบริการอื่น ๆ	2,991	1,689	619	507	115	61	Other service activities
กิจกรรมด้านโรงพยาบาลเอกชน	2	-	1	-	-	1	Private hospital activities

ที่มา : สำนักงานอุตสาหกรรม พ.ศ. 2560 (ข้อมูลพื้นฐาน) จังหวัด ประจวบคีรีขันธ์ สำนักงานสถิติแห่งชาติ กระทรวงดิจิทัลเพื่อเศรษฐกิจและสังคม

Source : The 2017 Industrial Census (Basic Information), Prachuap Khiri Khan Province, National Statistical Office, Ministry of Digital Economy and Society.

ตาราง 20 จำนวนสถานประกอบการ จำแนกตามการมีเครื่องใช้เทคโนโลยีสารสนเทศและการสื่อสาร และกิจกรรมทางเศรษฐกิจ
TABLE 20 NUMBER OF ESTABLISHMENTS BY THE USE OF INFORMATION AND COMMUNICATION TECHNOLOGY AND ECONOMIC ACTIVITY

กิจกรรมทางเศรษฐกิจ	จำนวน สถานประกอบการ Number of establishments	การมีเครื่องใช้เทคโนโลยีสารสนเทศและการสื่อสาร / The use of information and communication technology						การขายสินค้าหรือบริการผ่านทางอินเทอร์เน็ต				Total	Economic activity
		การใช้คอมพิวเตอร์ Use computer		ใช้อินเทอร์เน็ต Use internet		ขายผ่านทางเว็บไซต์ผ่านตลาดกลาง		ขายผ่านทาง Social Network		ไม่มี			
		ใช้ / Use	ไม่มี / None	ใช่ / Yes	ไม่ใช่ / No	ของตนเอง / Sale through own website	ของผู้อื่น / Sale through other website	อีเล็คทรอนิกส์ / e-Marketplace	ไม่มี / No				
		ที่สถาน ตนเอง / Use own establishment	อื่น ที่อื่น Use other place										
รวม	24,027	2,906	10	21,111	2,995	21,032	416	219	132	683	22,962	Total	
การผลิต	2,037	190	1	1,846	179	1,858	14	8	1	43	1,979	Manufacturing	
การจัดการและการบำบัดน้ำเสีย ของสิ่งเสียและสิ่งมีค่า	8	2	-	6	2	6	-	-	-	-	8	Sewerage, waste management and remediation activities	
การก่อสร้าง	239	57	-	182	58	181	2	2	1	9	225	Construction	
การขายส่งและการขายปลีก การซ่อมแซมยานยนต์ และจักรยานยนต์	1,883	138	-	1,745	131	1,752	5	7	2	21	1,851	Wholesale and retail trade; repair of motor vehicles and motorcycles	
การขายส่ง	1,162	83	-	1,079	69	1,093	8	2	-	9	1,148	Wholesale trade	
การขายปลีก	8,323	745	2	7,576	706	7,617	55	31	5	112	8,137	Retail trade	
การขนส่งทางบก สถานีเก็บสินค้า	161	14	-	147	11	150	2	1	-	3	157	Land transport and storage	
ที่พักแรม	954	555	-	399	633	321	227	119	102	291	503	Accommodation	
บริการอาหารและเครื่องดื่ม	4,620	321	-	4,299	405	4,215	22	12	5	54	4,539	Food and beverage service activities	
ข้อมูลข่าวสารและการสื่อสาร	86	58	5	23	62	24	4	1	-	8	74	Information and communication	
กิจกรรมอสังหาริมทรัพย์	543	176	-	367	183	360	33	19	9	42	468	Real estate activities	
กิจกรรมทางวิชาชีพ วิทยาศาสตร์และเทคโนโลยี	206	137	1	68	129	77	6	3	-	18	181	Professional, scientific and technical activities	
กิจกรรมการบริหาร และการบริการสนับสนุน	484	171	-	313	159	325	22	7	4	29	436	Administrative and support service activities	
ศิลปะ ความบันเทิงและนันทนาการ	328	124	1	203	123	205	7	4	3	16	301	Arts, entertainment and recreation	
กิจกรรมบริการอื่น ๆ	2,991	133	-	2,858	143	2,848	8	3	-	28	2,954	Other service activities	
กิจกรรมด้านโรงพยาบาลเอกชน	2	2	-	-	2	-	1	-	-	-	1	Private hospital activities	

ที่มา : สำนักงานอุตสาหกรรม พ.ศ. 2560 (ข้อมูลพื้นฐาน) จังหวัด ประจวบคีรีขันธ์ สำนักงานสถิติแห่งชาติ กระทรวงดิจิทัลเพื่อเศรษฐกิจและสังคม
Source : The 2017 Industrial Census (Basic Information), Prachuap Khiri Khan Province, National Statistical Office, Ministry of Digital Economy and Society.