



สำมะโนอุตสาหกรรม พ.ศ. 2560
ข้อมูลพื้นฐาน จังหวัดบึงกาฬ

THE 2017 INDUSTRIAL CENSUS
BASIC INFORMATION ; BUENGGKAN PROVINCE



สำนักงานสถิติแห่งชาติ

สำนักงานสถิติแห่งชาติ
กระทรวงดิจิทัลเพื่อเศรษฐกิจและสังคม
NATIONAL STATISTICAL OFFICE
MINISTRY OF DIGITAL ECONOMY AND SOCIETY

สำมะโนอุตสาหกรรม พ.ศ. 2560

ข้อมูลพื้นฐาน

จังหวัดบึงกาฬ

THE 2017 INDUSTRIAL CENSUS

BASIC INFORMATION

BUENGGAN PROVINCE



สำนักงานสถิติแห่งชาติ

หน่วยงานเจ้าของเรื่อง สำนักงานสถิติจังหวัดบึงกาฬ
โทรศัพท์ 0 4249 2503
โทรสาร 0 4249 2504
ไปรษณีย์อิเล็กทรอนิกส์ bungkan@nso.go.th

หน่วยงานที่เผยแพร่ สำนักสถิติพยากรณ์
สำนักงานสถิติแห่งชาติ
ศูนย์ราชการเฉลิมพระเกียรติ 80 พรรษาฯ
อาคารรัฐประศาสนภักดี ชั้น 2
ถนนแจ้งวัฒนะ เขตหลักสี่ กรุงเทพฯ 10210
โทรศัพท์ 0 2141 7498
โทรสาร 0 2143 8132
ไปรษณีย์อิเล็กทรอนิกส์ binfopub@nso.go.th

ปีที่จัดพิมพ์ 2560

จัดพิมพ์โดย สำนักงานสถิติจังหวัดบึงกาฬ

คำนำ

ภาคอุตสาหกรรมการผลิตนับเป็นกิจกรรมทางเศรษฐกิจสาขาหนึ่งที่มีความสำคัญในการขับเคลื่อนการเจริญเติบโตทางเศรษฐกิจของประเทศ ซึ่งปัจจุบันรัฐบาลมีนโยบายด้านการพัฒนาอุตสาหกรรมที่ส่งเสริมการนำเทคโนโลยีขั้นสูงและนวัตกรรมใหม่ๆ มาใช้ปรับปรุงประสิทธิภาพการผลิตเพื่อเป็นกลไกในการขับเคลื่อนเศรษฐกิจของประเทศไทยในระยะ 20 ปีข้างหน้าตามกรอบการพัฒนาประเทศไทย 4.0 สำนักงานสถิติแห่งชาติ เป็นหน่วยงานที่รับผิดชอบในการจัดเก็บรวบรวมข้อมูลทั้งด้านเศรษฐกิจและสังคมของประเทศตระหนักถึงความสำคัญดังกล่าว จึงได้จัดทำสำมะโนอุตสาหกรรมขึ้นเพื่อให้ประเทศมีข้อมูลสถิติพื้นฐานที่สำคัญทางด้านอุตสาหกรรมผลิตอย่างต่อเนื่อง เพื่อภาครัฐและเอกชนใช้ในการกำหนดนโยบายและวางแผนพัฒนาด้านเศรษฐกิจและอุตสาหกรรมทั้งในระดับประเทศและระดับจังหวัดเพื่อเพิ่มศักยภาพในการแข่งขันในตลาดโลก

ในการจัดทำสำมะโนอุตสาหกรรม พ.ศ. 2560 ครั้งนี้ได้กำหนดแผนการดำเนินงานเป็น 2 ขั้นตอนคือ ขั้นการเก็บรวบรวมข้อมูลพื้นฐานหรือการนับจุดสถานประกอบการทุกประเภท ซึ่งดำเนินการในปี 2559 และขั้นการเก็บรวบรวมข้อมูลรายละเอียดหรือการแจงนับสถานประกอบการในอุตสาหกรรมผลิตดำเนินการในปี 2560

รายงานฉบับนี้ เป็นรายงานผลในขั้นตอนการเก็บรวบรวมข้อมูลพื้นฐานหรือการนับจุดสถานประกอบการในปี 2559 ซึ่งจัดจำแนกประเภทสถานประกอบการตามการจัดมาตรฐานอุตสาหกรรมประเทศไทย ปี 2552 (Thailand Standard Industrial Classification: TSIC 2009) ได้แก่ สถานประกอบการที่ประกอบกิจกรรมเกี่ยวกับธุรกิจทางการค้า ธุรกิจทางการบริการ การผลิต การก่อสร้าง การขนส่งทางบก และสถานที่เก็บสินค้า กิจกรรมด้านข้อมูลข่าวสารและการสื่อสาร และโรงพยาบาลเอกชน ที่ตั้งอยู่ในจังหวัดบึงกาฬ

สำนักงานสถิติแห่งชาติ ใคร่ขอขอบคุณผู้ประกอบการและผู้เกี่ยวข้องทุกฝ่ายที่ได้ให้ความร่วมมือในการให้ข้อมูล ซึ่งข้อมูลที่ได้จะเป็นประโยชน์สำหรับผู้ใช้อ้างอิงทั้งภาครัฐบาลและภาคเอกชนต่อไป

บทสรุปสำหรับผู้บริหาร

เนื่องจากบริบทของประเทศมีการเปลี่ยนแปลงทั้งด้านเศรษฐกิจสังคมและการเมืองที่ส่งผลกระทบต่อภาคอุตสาหกรรมทำให้โครงสร้างการดำเนินธุรกิจและอุตสาหกรรมเปลี่ยนแปลงไป เช่น วิสาหกิจขนาดกลางและขนาดย่อม (SMEs) มีอัตราการขยายตัวเพิ่มขึ้น และมีธุรกิจทางการค้า การบริการ และอุตสาหกรรมใหม่ๆ เกิดขึ้นเป็นต้น ซึ่งถือเป็นกลไกที่สำคัญต่อการเจริญเติบโตของระบบเศรษฐกิจของประเทศ ดังนั้นข้อมูลสถิติและสารสนเทศโครงสร้างขั้นพื้นฐานเกี่ยวกับการประกอบธุรกิจและอุตสาหกรรม จึงมีความสำคัญและจำเป็นสำหรับภาครัฐและเอกชนใช้ในการกำหนดนโยบายและวางแผนพัฒนาด้านเศรษฐกิจและอุตสาหกรรมทั้งในระดับประเทศและระดับท้องถิ่น เพื่อเพิ่มขีดความสามารถในการแข่งขันทางเศรษฐกิจในตลาดโลก

สำนักงานสถิติแห่งชาติ จัดทำสำมะโนอุตสาหกรรมทุก 10 ปี ตามข้อเสนอแนะขององค์การสหประชาชาติ และได้วางแผนเปลี่ยนเป็นจัดทำทุก 5 ปี เพื่อให้ประเทศไทยมีข้อมูลพื้นฐานที่สำคัญทางด้านอุตสาหกรรมการผลิตอย่างต่อเนื่องเพื่อใช้ในการวิเคราะห์ และติดตามสถานการณ์ด้านเศรษฐกิจของประเทศและภูมิภาค ซึ่งที่ผ่านมาสำนักงานสถิติแห่งชาติจัดทำสำมะโนอุตสาหกรรมมาแล้ว 4 ครั้ง ในปี 2507 ปี 2540 ปี 2550 และปี 2555 สำหรับปี 2560 เป็นการจัดทำสำมะโนอุตสาหกรรมครั้งที่ 5 ของประเทศไทย

ในการจัดทำสำมะโนอุตสาหกรรม พ.ศ. 2560 ได้กำหนดแผนการดำเนินงานเป็น 2 ขั้นตอนคือ ขั้นการเก็บรวบรวมข้อมูลพื้นฐานหรือการนับจดสถานประกอบการ

ทุกประเภท ซึ่งดำเนินการในปี 2559 และขั้นการเก็บรวบรวมข้อมูลรายละเอียดหรือการแจงนับสถานประกอบการในอุตสาหกรรมการผลิต ดำเนินการในปี 2560

การนำเสนอผลสำมะโนในรายงานฉบับนี้ เป็นผลจากขั้นการเก็บรวบรวมข้อมูลพื้นฐานหรือการนับจดสถานประกอบการในปี 2559 ซึ่งจัดจำแนกประเภทสถานประกอบการตามการจัดประเภทมาตรฐานอุตสาหกรรมประเทศไทย ปี 2552 (Thailand Standard Industrial Classification : TSIC 2009) ได้แก่ ธุรกิจทางการค้า ธุรกิจทางการบริการ การผลิต การก่อสร้าง การขนส่งทางบกและสถานที่เก็บสินค้า กิจกรรมด้านข้อมูลข่าวสารและการสื่อสาร และกิจกรรมด้านโรงพยาบาลเอกชนที่ตั้งอยู่ในจังหวัดบึงกาฬ โดยดำเนินการเก็บรวบรวมข้อมูลสถานประกอบการในพื้นที่เขตเทศบาล ระหว่างเดือนพฤษภาคม – สิงหาคม 2559 และพื้นที่ นอกเขตเทศบาล ระหว่างเดือนตุลาคม – ธันวาคม 2559

ผลการเก็บรวบรวมข้อมูลพื้นฐานของสถานประกอบการในจังหวัดบึงกาฬ พบว่า มีสถานประกอบการจำนวนทั้งสิ้น 9,079 แห่ง ในจำนวนนี้แยกเป็นสถานประกอบการที่เก็บรวบรวมรายการข้อมูลพื้นฐานในแบบสอบถามได้ครบถ้วน จำนวน 8,836 แห่ง และสถานประกอบการที่เก็บรวบรวมรายการข้อมูลได้เพียง ชื่อ ที่ตั้ง และประเภทธุรกิจ/อุตสาหกรรม จำนวน 243 แห่ง สำหรับข้อมูลที่น่าเสนอผลในรายงานฉบับนี้จะเป็นข้อมูลของสถานประกอบการที่เก็บรวบรวมข้อมูลพื้นฐานได้ครบถ้วน จำนวน 8,836 แห่ง เท่านั้น สรุปได้ดังนี้

ความหนาแน่นของสถานประกอบการ

จังหวัดบึงกาฬ

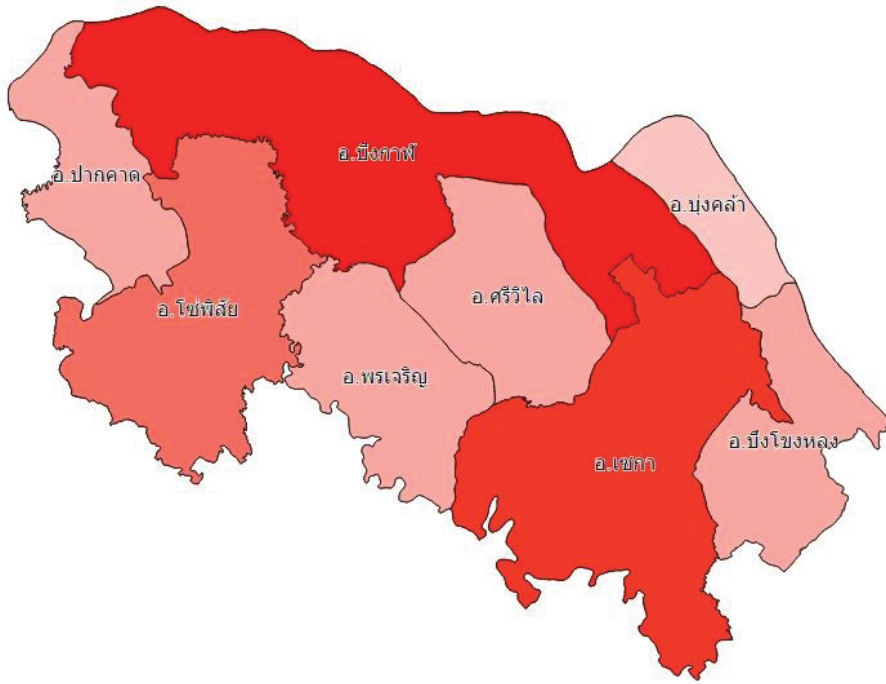

จำนวนสถานประกอบการ

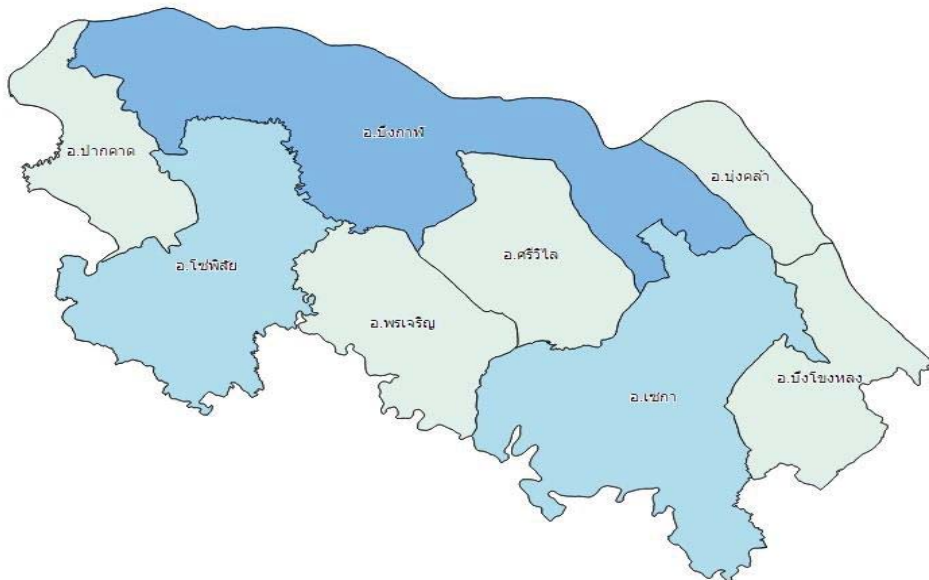
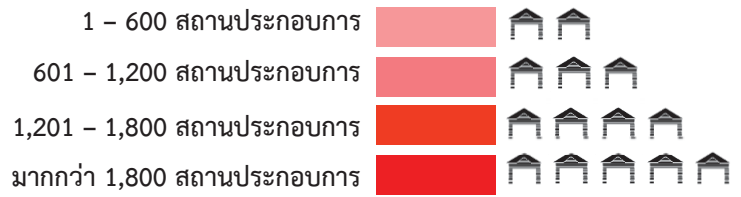

จำนวนคนทำงาน

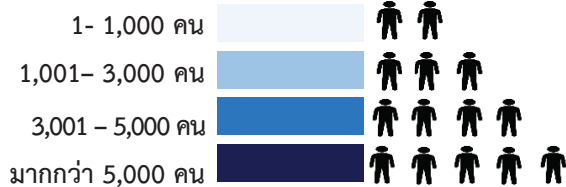

แผนภูมิ ก ร้อยละของสถานประกอบการ จำแนกตาม
กิจกรรมทางเศรษฐกิจ

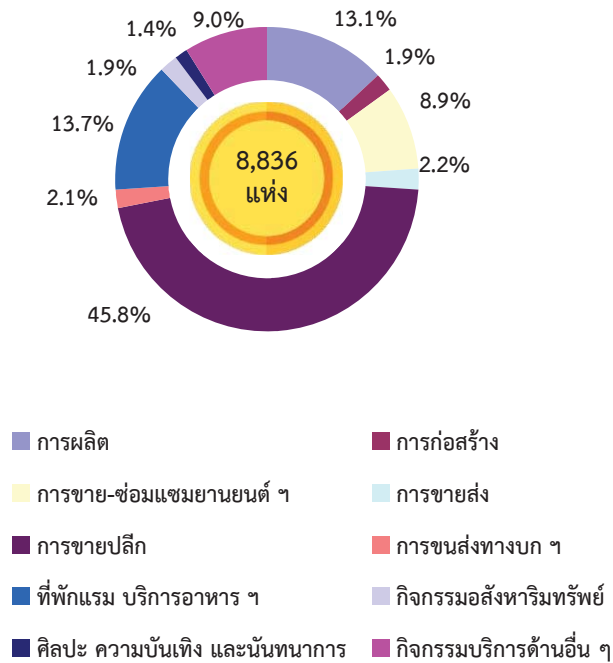

แผนภูมิ ข จำนวนสถานประกอบการ จำแนกตาม
ขนาดของสถานประกอบการ (จำนวนคนทำงาน)

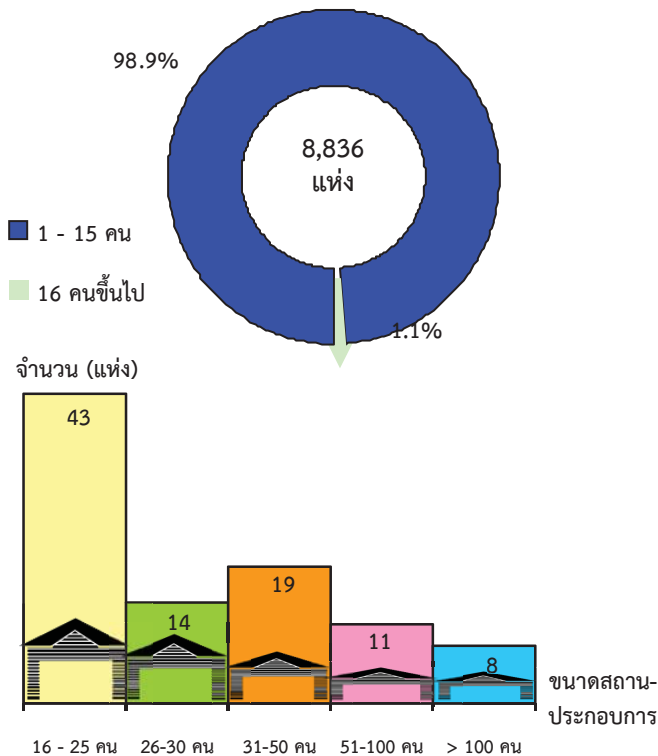

1. จำนวนสถานประกอบการ

สถานประกอบการในจังหวัดบึงกาฬ จำนวนทั้งสิ้น 8,836 แห่ง ในจำนวนนี้ส่วนใหญ่หรือร้อยละ 45.8 ประกอบธุรกิจการขายปลีก (ยกเว้นยานยนต์และจักรยายนต์) รองลงมาประกอบธุรกิจที่พักแรม การบริการอาหารและเครื่องดื่ม และธุรกิจด้านการผลิตมีสัดส่วนใกล้เคียงกัน คือ ร้อยละ 13.7 และ 13.1 ตามลำดับ สถานประกอบการการขายส่งและการขายปลีก-การซ่อมแซมยานยนต์และจักรยายนต์ ร้อยละ 8.9 สำหรับกิจกรรมทางเศรษฐกิจในหมวดอื่น ๆ นอกเหนือจากที่กล่าวมาข้างต้นซึ่งประกอบด้วยกิจกรรมการขายส่ง กิจกรรมการขนส่งทางบก สถานที่เก็บสินค้า กิจกรรมการก่อสร้าง กิจกรรมอสังหาริมทรัพย์ มีจำนวนเพียงเล็กน้อย มีสัดส่วนร้อยละ 1.4 – 2.2 กิจกรรมบริการด้านอื่น ๆ ร้อยละ 9.0 ร้อยละ (แผนภูมิ ก)

2. ขนาดของสถานประกอบการ

ขนาดของสถานประกอบการในจังหวัดบึงกาฬ จำนวนทั้งสิ้น 8,836 แห่ง เมื่อวัดด้วยจำนวนคนทำงาน พบว่า เป็นสถานประกอบการขนาดเล็กที่มีคนทำงาน 1- 15 คน เป็นส่วนมาก ร้อยละ 98.9 สถานประกอบการที่มีคนทำงาน 16 คนขึ้นไป ร้อยละ 1.1 ซึ่งประกอบด้วย สถานประกอบการที่มีคนทำงาน 16 -25 คน จำนวน 43 แห่ง 26 – 30 คน จำนวน 14 แห่ง 31 – 50 คน จำนวน 19 แห่ง 51 – 100 คน จำนวน 11 แห่ง และ สถานประกอบการขนาดใหญ่ที่มีคนทำงาน มากกว่า 100 คน จำนวน 8 แห่ง (แผนภูมิ ข)

แผนภูมิ ค จำนวนสถานประกอบการ จำแนกตาม
ระยะเวลาการดำเนินงาน

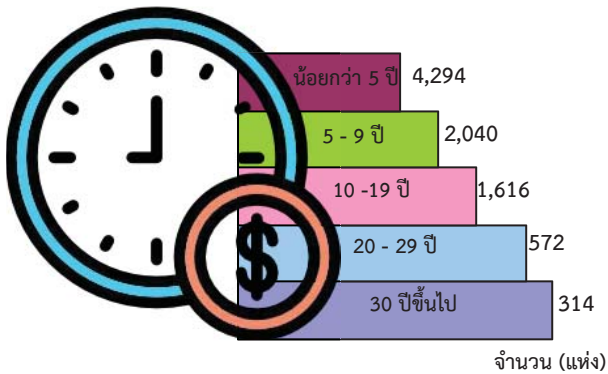

แผนภูมิ ง ร้อยละของสถานประกอบการ จำแนกตาม
รูปแบบการจัดตั้งตามกฎหมาย

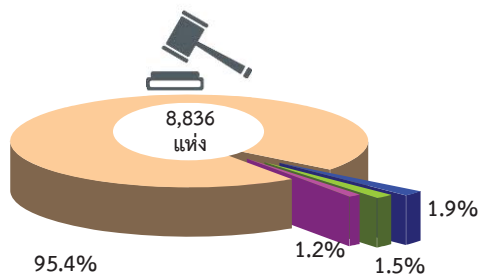

- ส่วนบุคคล
- บริษัทจำกัด/บริษัทจำกัด (มหาชน)
- ห้างหุ้นส่วนจำกัด/ห้างหุ้นส่วนสามัญนิติบุคคล
- สหกรณ์/กลุ่มแม่บ้านและอื่น ๆ

แผนภูมิ จ ร้อยละของสถานประกอบการ จำแนกตาม
รูปแบบการจัดตั้งทางเศรษฐกิจ

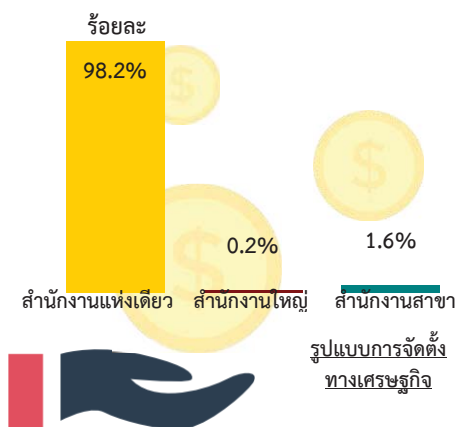

3. ระยะเวลาการดำเนินงาน

เมื่อพิจารณาตามระยะเวลาการดำเนินงานของสถานประกอบการ พบว่า จากสถานประกอบการทั้งสิ้น 8,836 แห่ง ดำเนินการน้อยกว่า 5 ปี จำนวน 4,294 แห่ง รองลงมา เป็นสถานประกอบการที่ดำเนินการ 5-9 ปี จำนวน 2,040 แห่ง สถานประกอบการที่ดำเนินการ 10-19 ปี 1,616 แห่ง และสถานประกอบการที่ดำเนินการ 20-29 ปี และมากกว่า 30 ปีขึ้นไป มีจำนวน 572 และ 314 แห่ง ตามลำดับ (แผนภูมิ ค)

4. รูปแบบการจัดตั้งตามกฎหมาย

สถานประกอบการธุรกิจฯ ในจังหวัดบึงกาฬ ส่วนใหญ่หรือร้อยละ 95.4 มีรูปแบบการจัดตั้งตามกฎหมายเป็นสถานประกอบการส่วนบุคคล สำหรับบริษัทจำกัด/บริษัทจำกัด (มหาชน) ร้อยละ 1.9 ห้างหุ้นส่วนจำกัด/ห้างหุ้นส่วนสามัญนิติบุคคล ร้อยละ 1.5 สถานประกอบการที่จัดตั้งในรูปแบบอื่น ๆ นอกจากข้างต้น เช่น สหกรณ์ กลุ่มแม่บ้าน ร้อยละ 1.2 (แผนภูมิ ง)

5. รูปแบบการจัดตั้งทางเศรษฐกิจ

สถานประกอบการธุรกิจฯ ในจังหวัดบึงกาฬ ส่วนใหญ่หรือร้อยละ 98.2 มีรูปแบบการจัดตั้งทางเศรษฐกิจเป็นสำนักงานแห่งเดียว ที่มีรูปแบบการจัดตั้งเป็นสำนักงานสาขา ร้อยละ 1.6 และ สำนักงานใหญ่ ร้อยละ 0.2 (แผนภูมิ จ)

แผนภูมิ ฉ จำนวนคนทำงานและลูกจ้างของสถานประกอบการ

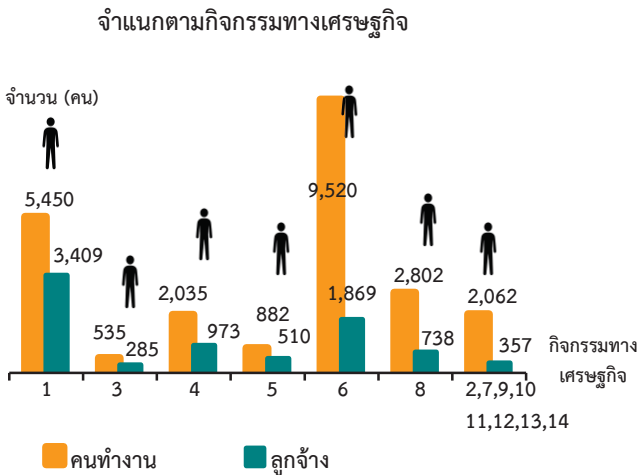

1. การผลิต
2. การจัดการและการบำบัดน้ำเสีย ของเสียและสิ่งปฏิกูล
3. การก่อสร้าง
4. การขาย-ซ่อมแซมยานยนต์ และรถจักรยานยนต์
5. การขายส่ง
6. การขายปลีก
7. การขนส่งทางบก สถานที่เก็บสินค้า
8. ที่พักแรม บริการอาหารและเครื่องดื่ม
9. ข้อมูลข่าวสารและการสื่อสาร
10. กิจกรรมอสังหาริมทรัพย์
11. กิจกรรมทางวิชาชีพ วิทยาศาสตร์ และเทคนิค
12. กิจกรรมการบริหาร และการบริการสนับสนุน
13. ศิลปะ ความบันเทิง และนันทนาการ
14. กิจกรรมบริการด้านอื่น ๆ

คนทำงาน หมายถึง เจ้าของกิจการหรือหุ้นส่วนที่ทำงานโดยไม่ได้รับค่าจ้าง เงินเดือน และลูกจ้าง

แผนภูมิ ช จำนวนคนทำงานและลูกจ้าง ของสถานประกอบการ จำแนกตามขนาดของสถานประกอบการ (จำนวนคนทำงาน)

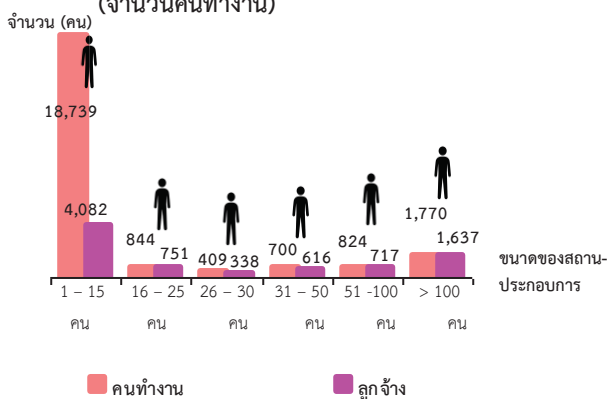

คนทำงาน หมายถึง เจ้าของกิจการหรือหุ้นส่วนที่ทำงานโดยไม่ได้รับค่าจ้าง เงินเดือน และลูกจ้าง

6. จำนวนคนทำงาน และลูกจ้าง

เมื่อพิจารณาจำนวนคนทำงานและลูกจ้างตามกิจกรรมทางเศรษฐกิจ ของสถานประกอบการธุรกิจ ฯ ในจังหวัดบึงกาฬ พบว่า สถานประกอบการที่ประกอบธุรกิจการขายปลีก (ยกเว้นยานยนต์และจักรยานยนต์) เป็นสถานประกอบการที่มีคนทำงานมากที่สุด 9,520 คน ในจำนวนนี้เป็นลูกจ้าง 1,869 คน รองลงมา สถานประกอบการที่ประกอบธุรกิจการผลิตคนทำงาน จำนวนคนทำงาน 5,450 คน เป็นลูกจ้าง 3,409 คน สถานประกอบการที่พักแรม บริการอาหารและเครื่องดื่ม คนทำงาน 2,802 คน เป็นลูกจ้าง 738 คน สถานประกอบการการขาย-ซ่อมแซมยานยนต์และรถจักรยานยนต์ คนทำงาน 2,035 คน เป็นลูกจ้าง 973 คน สถานประกอบการการขายส่ง คนทำงาน จำนวน 882 คน เป็นลูกจ้าง 510 คน สถานประกอบการก่อสร้าง มีคนทำงาน 535 คน ในจำนวนนี้เป็นลูกจ้าง 285 คน ที่เหลือปฏิบัติงานในธุรกิจนอกเหนือจากที่กล่าวข้างต้น (แผนภูมิ ฉ)

เมื่อพิจารณาจำนวนคนทำงานและการจ้างงานตามขนาดของสถานประกอบการ พบว่า สถานประกอบการที่มีคนทำงาน 1 – 15 คน มีคนทำงานมากที่สุด จำนวน 18,739 คน ในจำนวนนี้เป็นลูกจ้าง 4,082 คน รองลงมา เป็นสถานประกอบการขนาดใหญ่ที่มีคนทำงานมากกว่า 100 คน มีคนทำงาน 1,770 คน ในจำนวนนี้มีลูกจ้างจำนวน 1,637 คน สถานประกอบการที่มีคนทำงาน 16 – 25 คน จำนวน 844 คน เป็นลูกจ้างจำนวน 751 คน ที่เหลือปฏิบัติงานในสถานประกอบการขนาดอื่น ๆ จากที่กล่าวมาข้างต้น (แผนภูมิ ช)

แผนภูมิ ซ ร้อยละของสถานประกอบการ ที่มีการใช้คอมพิวเตอร์/ อินเทอร์เน็ต ในการดำเนินงาน

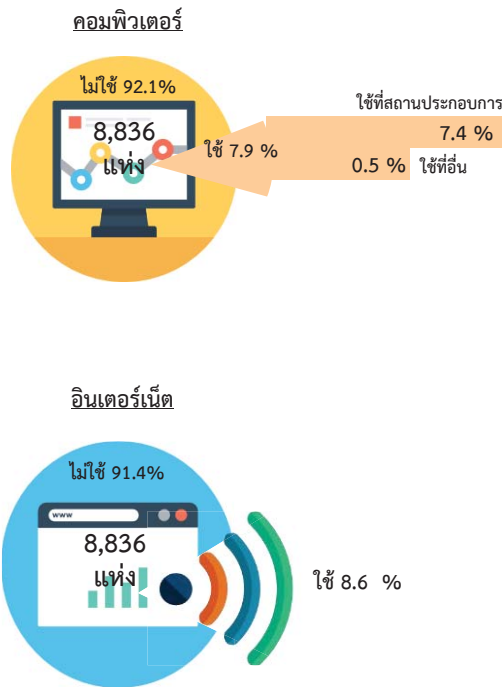

7. การใช้คอมพิวเตอร์/อินเทอร์เน็ต ในการดำเนินงาน

เมื่อพิจารณาตามการใช้คอมพิวเตอร์ การใช้ อินเทอร์เน็ต ของสถานประกอบธุรกิจ ฯ ในจังหวัด บึงกาฬ จากจำนวนทั้งสิ้น 8,836 แห่ง ส่วนใหญ่หรือ ร้อยละ 92.1 ไม่ใช้คอมพิวเตอร์ในการประกอบ ธุรกิจ มีเพียงร้อยละ 7.9 ที่ใช้คอมพิวเตอร์ในการ ประกอบธุรกิจ ในจำนวนนี้ ร้อยละ 7.4 ระบุว่าใช้ เครื่องคอมพิวเตอร์ที่สถานประกอบการเอง และ ร้อยละ 0.5 ใช้ที่อื่นที่ไม่ใช่สถานประกอบการ

สำหรับการใช้อินเทอร์เน็ต พบว่า ส่วนใหญ่ หรือร้อยละ 91.4 ไม่ใช้อินเทอร์เน็ตในการประกอบ ธุรกิจ ร้อยละ 8.6 ที่มีการใช้อินเทอร์เน็ตในการ ประกอบธุรกิจ (แผนภูมิ ซ)

แผนภูมิ ฅ ร้อยละของสถานประกอบการที่มีการขายสินค้าทาง อินเทอร์เน็ต จำแนกตามลักษณะการขายสินค้าผ่าน ทางอินเทอร์เน็ต

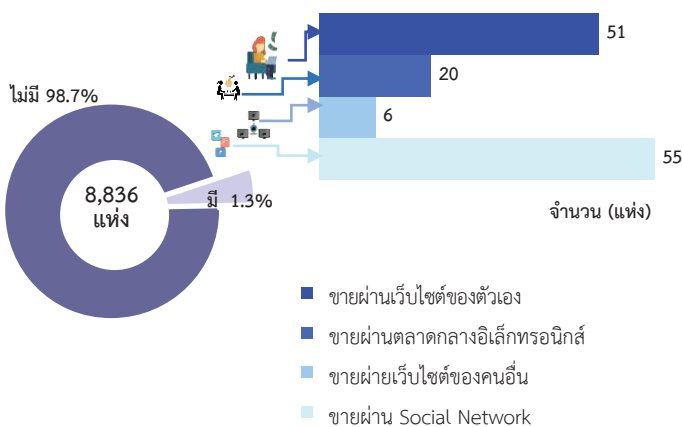

8. การใช้อินเทอร์เน็ตในการดำเนินงานและการขายสินค้าหรือบริการผ่านทางอินเทอร์เน็ต

สำหรับการขายสินค้าหรือบริการผ่านทาง อินเทอร์เน็ต พบว่า สถานประกอบธุรกิจฯ ส่วนใหญ่ หรือร้อยละ 98.7 ไม่มีการการขายสินค้าหรือบริการ ผ่านทางอินเทอร์เน็ต มีเพียง ร้อยละ 1.3 ที่มีการ ขายสินค้าหรือบริการผ่านทางอินเทอร์เน็ต โดยขาย ผ่าน Social Network จำนวนมากที่สุด 55 แห่ง รองลงมา ขายผ่านเว็บไซต์ของตัวเอง 51 แห่ง ขายผ่านตลาดกลางอิเล็กทรอนิกส์ 20 แห่ง และ ขายผ่านเว็บไซต์ของคนอื่น 6 แห่ง (แผนภูมิ ฅ)

แผนภูมิ ๗ ร้อยละของสถานประกอบการที่พักรแรม จำแนกตาม
ลักษณะการให้บริการที่พักรแรม

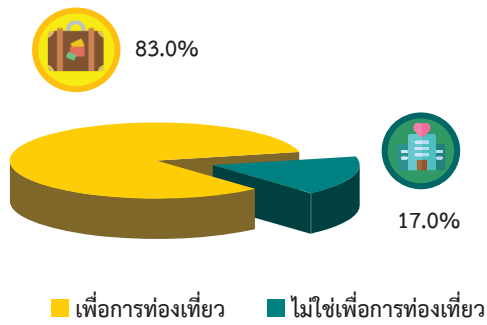

9. จำนวนสถานประกอบการที่พักรแรม

สำหรับสถานประกอบการที่ประกอบธุรกิจและบริการที่พักรแรม ในจังหวัดบึงกาฬ จำนวนทั้งสิ้น 135 แห่ง ส่วนใหญ่หรือร้อยละ 83.0 เป็นสถานประกอบการที่พักรแรมที่ให้บริการเพื่อการท่องเที่ยวเป็นหลัก ร้อยละ 17.0 ที่ให้บริการที่พักรแรมที่มีวัตถุประสงค์หลักไม่ใช่เพื่อการท่องเที่ยว (แผนภูมิ ๗)

สารบัญ

	หน้า
คำนำ	ค
บทสรุปสำหรับผู้บริหาร	จ
สารบัญตาราง	ฅ
บทที่ 1	บทนำ
	1.1 ความเป็นมา 1
	1.2 วัตถุประสงค์ 1
	1.3 ประโยชน์ที่คาดว่าจะได้รับ 1
บทที่ 2	ระเบียบวิธีสถิติ
	2.1 ประชากรเป้าหมาย 3
	2.2 เวลาอ้างอิง 3
	2.3 คำนียาม 3
	2.4 รายการข้อมูล 10
	2.5 การเก็บรวบรวมข้อมูล 10
	2.6 การประมวลผลข้อมูล 11
	2.7 การนำเสนอผลข้อมูล 11
บทที่ 3	ผลการสัมภาษณ์
	3.1 จำนวนสถานประกอบการ 13
	3.2 กิจกรรมทางเศรษฐกิจ 14
	3.3 ขนาดของสถานประกอบการ 14
	3.4 รูปแบบการจัดตั้งตามกฎหมาย 14
	3.5 รูปแบบการจัดตั้งทางเศรษฐกิจ 15
	3.7 คนทำงานและลูกจ้าง 17
	3.8 การเปรียบเทียบข้อมูลพื้นฐานของสถานประกอบการในระยะ 5 ปี ที่ผ่านมา 18
ภาคผนวก	21
ตารางสถิติ	23

สารบัญตาราง

	หน้า
ตาราง 3.1 จำนวนและร้อยละของสถานประกอบการ จำแนกตามอำเภอ	13
ตาราง 3.2 จำนวนและร้อยละของสถานประกอบการ จำแนกตามกิจกรรมทางเศรษฐกิจ	14
ตาราง 3.3 จำนวนและร้อยละของสถานประกอบการ จำแนกตามลักษณะของสถานประกอบการ	15
ตาราง 3.4 จำนวนและร้อยละของสถานประกอบการ จำแนกตามกิจกรรมทางเศรษฐกิจ และขนาดของสถานประกอบการ (จำนวนคนทำงาน)	16
ตาราง 3.5 จำนวนและร้อยละของคนทำงานและลูกจ้าง จำแนกตามขนาดของสถานประกอบการและกิจกรรมทางเศรษฐกิจ	17
ตาราง 3.6 เปรียบเทียบจำนวนสถานประกอบการ ปี 2554 และปี 2559 จำแนกตามขนาดของสถานประกอบการและกิจกรรมทางเศรษฐกิจ	18
ตาราง 3.7 เปรียบเทียบจำนวนคนทำงาน ปี 2554 และปี 2559 จำแนกตามขนาดของสถานประกอบการและกิจกรรมทางเศรษฐกิจ	20

บทที่ 1

บทนำ

1.1 ความเป็นมา

สำนักงานสถิติแห่งชาติ ได้จัดทำสำมะโนอุตสาหกรรมทุก 10 ปี ตามข้อเสนอแนะขององค์การสหประชาชาติ เพื่อให้ประเทศมีข้อมูลพื้นฐานที่สำคัญทางด้านอุตสาหกรรมการผลิตมาอย่างต่อเนื่อง เนื่องจากความผันผวนของเศรษฐกิจโลกทำให้โครงสร้างการดำเนินธุรกิจและอุตสาหกรรมมีการเปลี่ยนแปลงรวดเร็วทำให้หน่วยงานหลักด้านเศรษฐกิจของประเทศ ได้แก่ สำนักงานเศรษฐกิจอุตสาหกรรม กระทรวงอุตสาหกรรม สำนักงานคณะกรรมการพัฒนาการเศรษฐกิจและสังคมแห่งชาติ ธนาคารแห่งประเทศไทย และกระทรวงพาณิชย์ มีความจำเป็นต้องใช้ข้อมูลที่ทันสมัยเพื่อใช้ในการวิเคราะห์และติดตามสถานการณ์ด้านเศรษฐกิจของประเทศและภูมิภาค จึงขอให้สำนักงานสถิติแห่งชาติ จัดทำสำมะโนอุตสาหกรรมจากทุก 10 ปี เป็นจัดทำทุก 5 ปี ประกอบกับประเทศต่างๆ ส่วนใหญ่ได้มีการจัดทำสำมะโนด้านเศรษฐกิจทุก 5 ปี ในปี 2555 สำนักงานสถิติแห่งชาติได้วางแผนปรับการจัดทำสำมะโนอุตสาหกรรม เป็นประจำทุก 5 ปี โดยบูรณาการดำเนินการไปพร้อมกับสำมะโนธุรกิจทางการค้าและธุรกิจทางการบริการ ภายใต้ชื่อ "สำมะโนธุรกิจและอุตสาหกรรม" สำมะโนอุตสาหกรรมจัดทำมาแล้ว 4 ครั้ง ในปี 2507 ปี 2540 ปี 2550 และปี 2555 สำหรับในปี 2560 จะครบรอบ 5 ปี ในการจัดทำสำมะโนอุตสาหกรรมซึ่งนับเป็นครั้งที่ 5 ของประเทศไทย

สำหรับการจัดทำสำมะโนอุตสาหกรรม พ.ศ. 2560 ได้กำหนดแผนการดำเนินงานเป็น 2 ขั้นตอน คือ ขั้นการเก็บรวบรวมข้อมูลพื้นฐานหรือการนับจุดสถานประกอบการทุกประเภท ดำเนินการในปี 2559 และขั้นการเก็บรวบรวมข้อมูลรายละเอียดหรือการแจงนับสถานประกอบการในอุตสาหกรรมการผลิตซึ่งดำเนินการในปี 2560

1.2 วัตถุประสงค์

1.2.1 เพื่อเก็บรวบรวมข้อมูลพื้นฐานที่แสดงให้เห็นโครงสร้าง และการกระจายตัวของสถานประกอบการประเภทต่างๆ เช่น สถานประกอบการธุรกิจทางการค้า ธุรกิจทางการบริการ อุตสาหกรรมการผลิต การก่อสร้าง การขนส่งทางบก สถานที่เก็บสินค้า กิจกรรมด้านข้อมูลข่าวสารและการสื่อสาร และโรงพยาบาลเอกชน เป็นต้น

1.2.2 เพื่อเก็บรวบรวมรายละเอียดการดำเนินงานของสถานประกอบการเกี่ยวกับจำนวนและขนาดของสถานประกอบการ ประเภทอุตสาหกรรม จำนวนคนทำงาน ลูกจ้าง ค่าตอบแทนแรงงาน ค่าใช้จ่ายในการผลิตและดำเนินงาน มูลค่าขายผลผลิตและรายรับส่วนเปลี่ยนแปลงของวัตถุดิบ และสินค้าคงเหลือ มูลค่าสินทรัพย์ถาวรของสถานประกอบการ และข้อมูลอื่น ๆ ที่เกี่ยวข้องกับการผลิต

1.3 ประโยชน์ที่คาดว่าจะได้รับ

ข้อมูลที่ได้จะเป็นประโยชน์สำหรับผู้ใช้อข้อมูลทั้งในภาครัฐและเอกชน ดังนี้

ภาครัฐ :

1.3.1 ใช้ในการวางแผนและกำหนดนโยบาย พัฒนาเศรษฐกิจด้านอุตสาหกรรมการผลิตทั้งในระดับประเทศและระดับท้องถิ่น เพื่อเสริมสร้างศักยภาพของอุตสาหกรรมให้สามารถแข่งขันได้ในเวทีการค้าโลก

1.3.2 ใช้ในการจัดทำดัชนีชี้วัดภาวะเศรษฐกิจและภาวะการดำเนินงาน เช่น ผลิตภัณฑ์มวลรวม ตารางปัจจัยการผลิตและผลผลิตของประเทศ สัดส่วนแรงงานในภาคการผลิต การบริการ เป็นต้น

1.3.3 ใช้ในการจัดทำแผนวิเคราะห์สถานการณ์ในการส่งเสริมวิสาหกิจขนาดกลางและขนาดย่อมของประเทศ

1.3.4 ใช้ประกอบการพิจารณากำหนดนโยบาย ออกกฎหมายและมาตรการต่างๆ เพื่อส่งเสริมและกำหนดทิศทางการประกอบธุรกิจทางการค้า ธุรกิจทางการบริการ และอุตสาหกรรมการผลิต ให้เป็นไปตามแนวนโยบายที่กำหนดไว้

1.3.5 เป็นข้อมูลพื้นฐานในการวางแผนจัดหาโครงสร้างพื้นฐาน (Infrastructure) เพื่อสนับสนุนอุตสาหกรรมการผลิตของประเทศ

1.3.6 ใช้ในการพัฒนาระบบข้อมูลเพื่อการวางแผนเตือนภัยทางเศรษฐกิจและสังคม

1.3.7 ใช้ประโยชน์ในทางสถิติเพื่อจัดทำกรอบตัวอย่าง สำหรับการเก็บรวบรวมข้อมูลจากสถานประกอบการของหน่วยสถิติต่างๆ

ภาคเอกชน :

1.3.8 ผู้ประกอบการใช้ข้อมูลพื้นฐานและข้อมูลการดำเนินกิจการ เป็นเครื่องมือสำหรับการวิเคราะห์สถานการณ์ด้านเศรษฐกิจ รวมทั้งการวางแผนตัดสินใจเกี่ยวกับการลงทุนขยายกิจการ/สาขา บริหารและควบคุมการดำเนินกิจการในด้านต่างๆ ให้มีประสิทธิภาพยิ่งขึ้น

1.3.9 ใช้ข้อมูลเป็นมาตรฐานเพื่อเปรียบเทียบผลการดำเนินงานของตนเองกับกิจการอื่นๆ ในอุตสาหกรรมประเภทเดียวกัน หรือขนาดต่างๆ

1.3.10 สำหรับนักวิชาการ นักวิจัย และสถาบันการศึกษา นำไปศึกษาวิเคราะห์ต่อยอดสร้างนวัตกรรม เพื่อสนับสนุน ส่งเสริม และพัฒนาธุรกิจทางการค้า ธุรกิจทางการบริการ และอุตสาหกรรมการผลิตที่อยู่ในความสนใจ และเรื่องต่างๆ ที่เกี่ยวข้อง

บทที่ 2 ระเบียบวิธีสถิติ

2.1 ประชากรเป้าหมาย

การสำมะโนอุตสาหกรรม พ.ศ. 2560
ชั้นการเก็บรวบรวมข้อมูลพื้นฐานของสถาน-
ประกอบการ คุ่มรวมสถานประกอบการ
ทั่วประเทศที่ประกอบกิจกรรมทางเศรษฐกิจ
ตามการจัดประเภทมาตรฐานอุตสาหกรรม
ประเทศไทย ปี 2552 (Thailand Standard
Industrial Classification: TSIC-2009) ดังนี้

- ธุรกิจการค้าและธุรกิจทางการบริการ
- การผลิต
- การก่อสร้าง
- การขนส่งทางบก และสถานที่เก็บสินค้า
- กิจกรรมด้านข้อมูลข่าวสารและการสื่อสาร
- โรงพยาบาลเอกชน

ไม่รวม : แผงลอยในตลาด แผงลอยและ
หาบเร่ และแผงลอยในศูนย์การค้า

2.2 เวลาอ้างอิง

ข้อมูลพื้นฐานเกี่ยวกับจำนวนและลักษณะ
ต่าง ๆ ของสถานประกอบการที่เก็บรวบรวม เป็นข้อมูล
ของสถานประกอบการที่ดำเนินกิจการในปี 2559

2.3 คำนิยาม

2.3.1 สถานประกอบการ หมายถึง
สถานที่หรือบางส่วนของสถานที่ที่มีที่ตั้งที่
แน่นอน และมีการดำเนินกิจกรรมทางเศรษฐกิจ
ไม่ว่ากิจกรรมนั้นจะดำเนินงานโดยบุคคลที่เป็น
เจ้าของหรือควบคุมกิจการโดยนิติบุคคลก็ตาม

2.3.2 กิจกรรมทางเศรษฐกิจ การจัดทำ
สำมะโนอุตสาหกรรม พ.ศ. 2560 ได้จัดจำแนก
สถานประกอบการ ตามการดำเนินกิจกรรมทาง
เศรษฐกิจตามการจัดประเภทมาตรฐาน
อุตสาหกรรมประเทศไทย ปี 2552 (Thailand
Standard Industrial Classification: TSIC-
2009) ดังนี้

1) การผลิต (หมวดย่อย 10 - 33) ได้แก่

- การเปลี่ยนรูปวัตถุดิบให้เป็นผลิตภัณฑ์
ชนิดใหม่ด้วยเครื่องจักรกลหรือเคมีภัณฑ์ โดยไม่
คำนึงถึงว่างานนั้นทำด้วยเครื่องจักรหรือด้วยมือ
หรือทำในโรงงาน โรงซ่อม หรือเคหะสถาน หรือ
ผลิตภัณฑ์นั้นจะนำมาขายส่งหรือขายปลีกก็ตาม
การประกอบชิ้นส่วนของผลิตภัณฑ์ที่ผลิตขึ้นนับว่า
เป็นการผลิตด้วย รวมถึงการประกอบชิ้นส่วนของ
ผลิตภัณฑ์จากส่วนประกอบไม่ว่าจะได้จากที่ผลิต
ขึ้นเองหรือซื้อมา

- การนำของเสียกลับมาใช้ใหม่ เช่น
การแปรรูปของเสีย (การนำวัสดุที่ใช้แล้วกลับมาใช้
ใหม่) ซึ่งรวมถึงการเปลี่ยนแปลงทางกายภาพหรือ
ทางเคมีแต่ไม่ถือว่าเป็นส่วนหนึ่งของการผลิต
วัตถุประสงค์หลักของกิจกรรมเหล่านี้ คือการบำบัด
หรือการแปรรูปของเสีย

2) การจัดการและการบำบัดน้ำเสีย ของ เสียและสิ่งปฏิกูล (หมวดย่อย 37 - 39) ได้แก่

- การดำเนินการของระบบท่อระบาย
ของเสียหรือการบำบัดสิ่งปฏิกูล โดยการเก็บกักการ
บำบัด และการกำจัดน้ำเสียและสิ่งปฏิกูล

- การเก็บ การบำบัด การกำจัดและ
การขนย้ายของเสียจากชุมชนหรืออุตสาหกรรม
รวมถึงการดำเนินการเพื่อนำของเสียกลับมาใช้ใหม่
(เช่น การคัดวัสดุที่สามารถนำกลับมาใช้ใหม่ได้จาก
ขยะ)

- การบริการบำบัด เช่น การทำความสะอาด
สะอาดอาคารและสถานที่ พื้นดิน น้ำบนพื้นผิวดิน
หรือน้ำใต้ดินที่มีสิ่งปนเปื้อน

3) การก่อสร้าง (หมวดย่อย 41 - 43) ได้แก่

- กิจกรรมการก่อสร้างทั่วไป และการ
ก่อสร้างเฉพาะทางสำหรับอาคารและงานวิศวกรรมโยธา
รวมถึงการก่อสร้างใหม่ การซ่อมแซม การต่อเติม
และการตัดแปลง และการรื้อทำลายอาคาร การสร้าง

โดยประกอบขึ้นส่วนอาคารหรือสิ่งก่อสร้าง สำเร็จรูป ณ สถานที่ก่อสร้าง และการก่อสร้าง อาคารที่มีลักษณะชั่วคราว หรือสิ่งก่อสร้างด้าน วิศวกรรมโยธา อุตสาหกรรมการก่อสร้าง ประกอบด้วยสถานประกอบการที่ดำเนินการ ดังต่อไปนี้

- การก่อสร้างอาคาร ทั้งที่เป็นที่อยู่อาศัยและไม่ใช่ที่อยู่อาศัย เช่น บ้านเดี่ยว บ้านอยู่อาศัยแบบหลายครอบครัว อาคารสูง การปรับปรุงอาคาร/สิ่งก่อสร้างเพื่ออยู่อาศัย การประกอบอาคารเพื่ออยู่อาศัยสำเร็จรูป ณ สถานที่ก่อสร้าง โรงงาน โรงพยาบาล โรงเรียน โรงแรม ร้านค้า อาคารสำนักงาน ห้างสรรพสินค้า โรงจอดรถ โกดังสินค้า โรงยิม ฯลฯ

- งานวิศวกรรมโยธา เช่น ทางหลวง ถนน สะพาน อุโมงค์ ทางรถไฟ สนามบิน ท่าเรือ และโครงการทางน้ำ ระบบชลประทาน ระบบระบายน้ำ สิ่งอำนวยความสะดวกทาง อุตสาหกรรม ท่อส่งและสายไฟฟ้า สนามกีฬา ซึ่งหมายรวมทั้งการก่อสร้างใหม่ การต่อเติม ดัดแปลง และซ่อมแซมด้วย

- งานก่อสร้างเฉพาะทาง เช่น ส่วนประกอบของอาคารและงานวิศวกรรมโยธา โดยไม่ได้รับผิดชอบโครงการทั้งหมด งานตอกเสาเข็ม งานฐานราก งานโครงสร้าง งานคอนกรีต งานก่ออิฐ งานก่อหิน งานนั่งร้าน งานมุงหลังคา ติดตั้งลิฟต์ บันไดเลื่อน การรื้อถอน การติดตั้งกระจก การฉาบปูน การทาสี ตกแต่งอาคาร การติดตั้งและปูพื้นด้วยวัสดุต่าง ๆ การขีดพื้น ฯลฯ

4) การขาย - ซ่อมแซมยานยนต์และรถจักรยานยนต์ (หมวดย่อย 45) ได้แก่

การดำเนินการทั้งหมด (ยกเว้น การผลิตและการให้เช่า) ที่เกี่ยวข้องกับยานยนต์ และจักรยานยนต์ รวมถึงรถบรรทุก เช่น การขายส่ง และขายปลีกยานยนต์ รถจักรยานยนต์ทั้งใหม่ และที่ใช้แล้ว รวมทั้งการบำรุงรักษาและการ ซ่อมแซม การขายอะไหล่ และชิ้นส่วนอุปกรณ์

สำหรับยานยนต์และจักรยานยนต์การดำเนินการ ที่เกี่ยวข้องกับตัวแทนขายส่งหรือขายปลีกยานยนต์ รวมถึง การล้าง การขัดเงายานยนต์ อยู่ซ่อมรถยนต์ ฯลฯ

5) การขายส่ง (หมวดย่อย 46) ได้แก่

- การขายส่งที่ดำเนินงานด้วยตนเอง หรือทำโดยได้รับค่าตอบแทนหรือตามสัญญาจ้าง (การขายเพื่อค่าคอมมิชชั่น/ค่านายหน้า) ซึ่งเกี่ยวกับการขายส่งภายในประเทศและระหว่าง ประเทศ (นำเข้า/ส่งออก)

- การขายส่ง คือ การขายต่อ (การขายสินค้าที่ไม่มีการเปลี่ยนแปลงสภาพสินค้า) สินค้าใหม่และที่ใช้แล้วให้แก่ผู้ขายปลีกหรือการค้า แบบธุรกิจสู่ธุรกิจ เช่น ขายให้กับผู้ใช้ในงาน อุตสาหกรรม พาณิชยกรรม สถาบัน หรือผู้ใช้งาน ในวิชาชีพ หรือขายต่อให้กับผู้ขายส่งรายอื่นๆ หรือ บุคคล/บริษัทที่ทำหน้าที่ตัวแทนหรือนายหน้าซื้อ ขายสินค้า ประเภทของธุรกิจที่สำคัญ ได้แก่ พ่อค้า ขายส่ง คือ ผู้ขายส่งที่ดำเนินการซื้อและขาย สินค้าของตนเอง เช่น พ่อค้าขายส่ง ผู้แทนจำหน่าย สินค้าอุตสาหกรรม ผู้ส่งสินค้าออก ผู้นำเข้าสินค้า และการรวมกลุ่มสหกรณ์เพื่อซื้อสินค้า สาขาและ สำนักงานขาย (ไม่ใช่ร้านค้าปลีก) ซึ่งมีหน่วยผลิต หรือเหมืองแร่ (ที่แยกตัวออกมาต่างหาก) เป็นผู้ ควบคุมดูแล โดยมีวัตถุประสงค์เพื่อการจำหน่าย สินค้า และแทบจะไม่เคยส่งสินค้าเพื่อให้โรงงาน หรือแหล่งผลิตส่งสินค้าให้โดยตรง ทั้งนี้รวมถึง นายหน้าซื้อขายสินค้า การขายเพื่อนายหน้าและ ตัวแทนจำหน่าย และกลุ่มผู้ประกอบการ ผู้ซื้อและ กลุ่มสหกรณ์ซึ่งดำเนินการเกี่ยวกับการจำหน่าย ผลิตภัณฑ์เกษตรออกสู่ตลาด ผู้ขายส่งมักทำการ รวบรวมสินค้าในปริมาณมากมาคัดแยกขนาดและ คัดคุณภาพสินค้า นำสินค้ามาจัดแบ่งและทำการ บรรจุหีบห่อใหม่เพื่อจำหน่ายต่อ เช่น ร้านขายยาที่ ดำเนินกิจกรรมเก็บสินค้า แช่เย็น จัดส่ง และจัด วางสินค้า ทำการส่งเสริมการขายให้แก่ลูกค้าและ ออกแบบฉลาก

6) ขยายปลีก (หมวดย่อย 47) ไม่รวม หมู่ใหญ่ 478 แผงลอยและกิจกรรม 47999 เร่ขายสินค้า ได้แก่

- การนำสินค้าใหม่และสินค้าใช้แล้วมาขายต่อให้แก่ประชาชนทั่วไป (สินค้าที่นำมาขายไม่เปลี่ยนแปลงสภาพ) เพื่อการบริโภคหรือใช้ประโยชน์ส่วนบุคคลหรือครัวเรือน โดยขายสินค้าผ่านทางช่องทางการจำหน่ายต่างๆ เช่น ร้านค้า ห้างสรรพสินค้า สหกรณ์ผู้บริโภค ฯลฯ

7) การขนส่งทางบก และสถานที่เก็บสินค้า (หมวดย่อย 49 และ 52) ได้แก่

- หมวดย่อย 49 ในกิจกรรมรหัส 49201 49202 49203 49204 49209 49310 49329 49331 49332 49333 49334 และกิจกรรม 49339 ได้แก่การขนส่งผู้โดยสารทางบกอื่นๆ ที่มีตารางเวลา และที่ไม่มีตารางเวลารวมถึงการขนส่งสินค้าทางถนน

- หมวดย่อย 52 ในกิจกรรมรหัส 52101 52102 52109 และ 52291 ได้แก่ การดำเนินการเกี่ยวกับสิ่งอำนวยความสะดวกในการเก็บสินค้าทุกชนิดและสถานที่เก็บสินค้าทุกประเภท เช่น การดำเนินงานของไซโลเก็บธัญพืช สถานที่เก็บสินค้าแช่เย็น แท็งก์เก็บสินค้า สินค้าประเภทเฟอร์นิเจอร์ รถยนต์ ไม้ซุง ก๊าซและน้ำมัน สารเคมี สิ่งทอ อาหารและผลิตภัณฑ์ทางการเกษตร ฯลฯ ทั้งนี้รวมถึงการเก็บสินค้าในเขตการค้าระหว่างประเทศด้วย

8) ที่พักแรม (หมวดย่อย 55) ได้แก่

- การบริการที่พักแรมชั่วคราว/ระยะสั้นแก่นักเดินทางและนักท่องเที่ยว รวมถึงการบริการ ที่พักยาวสำหรับนักเรียน/นักศึกษา พนักงาน และบุคคลอื่นที่คล้ายกัน ซึ่งบางแห่งอาจแบ่งให้บริการเฉพาะที่พัก ขณะที่บางแห่งให้บริการทั้งที่พัก อาหาร และ/หรือสิ่งอำนวยความสะดวกเพื่อนันทนาการ เช่นโรงแรม โมเต็ล หอพัก ห้องพักภายในบ้าน เกสต์เฮาส์ ที่พักแรมเยาวชน ที่พักชั่วคราว เป็นต้น

9) บริการด้านอาหารและเครื่องดื่ม (หมวดย่อย 56) ไม่รวมกิจกรรม 56102 56103 56303 และ 56304 ได้แก่

- กิจกรรมการขายอาหารและเครื่องดื่มที่จัดเตรียมไว้พร้อมที่จะบริโภคได้ทันที ไม่ว่าจะป็นร้านอาหารทั่วไป ร้านอาหารแบบบริการตนเอง เช่น ภัตตาคาร คาเฟ่ สถานที่บริการขายอาหารกลางวันและร้านขายเครื่องดื่ม เป็นต้น

10) ข้อมูลข่าวสาร คอมพิวเตอร์ และการสื่อสาร (หมวดย่อย 58 – 63) ได้แก่

- กิจกรรมการจัดจำหน่ายหรือเผยแพร่หนังสือ โบรชัวร์ ใบปลิว พจนานุกรม สารานุกรม แผนที่โลก แผนที่และแผนภูมิ การจัดพิมพ์จำหน่ายหรือเผยแพร่หนังสือพิมพ์ วารสาร และนิตยสาร นามานุกรม รายชื่อและที่อยู่ทางไปรษณีย์ของผู้ที่ได้รับข้อมูลข่าวสารหรือโฆษณาเป็นประจำ รวมถึงการจัดทำซอฟต์แวร์สำเร็จรูป

- กิจกรรมการผลิตภาพยนตร์ทั้งที่ฉายและไม่ได้ฉายในโรงภาพยนตร์ ไม่ว่าจะบนที่กลงบนแผ่นฟิล์ม เทปวีดีทัศน์ หรือดีวีดี เพื่อที่จะนำไปฉายในโรงภาพยนตร์หรือเพื่อออกอากาศทางโทรทัศน์ กิจกรรมสนับสนุน เช่น การลำดับภาพยนตร์ การตัดต่อ ภาพยนตร์ การพากย์ภาพยนตร์ ฯลฯ การเผยแพร่/จำหน่ายภาพยนตร์ให้แก่อุตสาหกรรมอื่นๆ การฉายภาพยนตร์ รวมถึงการซื้อและขายสิทธิ์การเผยแพร่/จำหน่ายภาพยนตร์

- กิจกรรมการสร้างสรรค์เนื้อหาและการได้มาของสิทธิ์ในการเผยแพร่และการแพร่ภาพกระจายเสียงทางวิทยุ โทรทัศน์ออกอากาศและการจัดผังรายการทางวิทยุและโทรทัศน์ ตามรายการบันเทิง รายการข่าว รายการสนทนาและที่คล้ายกัน การแพร่ภาพกระจายเสียงข้อมูลร่วมกันทั้งทางวิทยุหรือโทรทัศน์ผ่านทางเทคโนโลยีต่างๆ เช่น ทางอากาศ ทางดาวเทียม ทางเครือข่ายเคเบิล หรือทางอินเทอร์เน็ต รวมถึงการผลิตรายการ (ที่มีรูปแบบรายการที่ค่อนข้างจำกัด เช่น รายการข่าว รายการกีฬา รายการเพื่อการศึกษา หรือรายการ

สำหรับเยาวชน) เพื่อให้บุคคลที่สามนำรายการดังกล่าวไปแพร่ภาพกระจายเสียงให้แก่ลูกค้าเฉพาะกลุ่ม ซึ่งเป็นผู้บอกรับเป็นสมาชิกหรือเสียค่าธรรมเนียมเข้าชม

- กิจกรรมโทรคมนาคมและบริการที่เกี่ยวข้อง เช่น การส่งสัญญาณเสียงพูดข้อมูลข้อความ เสียง และภาพ ระบบการส่งสัญญาณอาจดำเนินการโดยใช้เทคโนโลยีอย่างใดอย่างหนึ่งหรือหลายอย่างประกอบกัน โดยไม่เกี่ยวข้องกับส่วนของการผลิตข้อมูล

- กิจกรรมการบริการความรู้ความชำนาญทางด้านเทคโนโลยีสารสนเทศ เช่น การเขียน การแก้ไข การทดสอบ การให้ความช่วยเหลือและแก้ไขปัญหาทางด้านซอฟต์แวร์ การวางแผนและการออกแบบระบบคอมพิวเตอร์ ซึ่งประกอบด้วยส่วนของฮาร์ดแวร์ ซอฟต์แวร์ และเทคโนโลยีการสื่อสารรวมเข้าด้วยกัน การจัดการและดำเนินการเกี่ยวกับระบบคอมพิวเตอร์ ณ สถานที่ของลูกค้า และ/หรือ สิ่งอำนวยความสะดวกในการประมวลผลข้อมูล และกิจกรรมด้านวิชาชีพและเทคนิคทางด้านคอมพิวเตอร์อื่นๆ

- กิจกรรมเว็บท่า กิจกรรมการประมวลผลข้อมูล การจัดการและการให้เข้าพื้นที่บนเครื่องแม่ข่าย (web hosting) รวมถึงกิจกรรมอื่นๆ ที่มีวัตถุประสงค์เพื่อการบริการข้อมูลเป็นหลัก

11) กิจกรรมอสังหาริมทรัพย์ (หมวดย่อย 68) ได้แก่

- การซื้อหรือการขายอสังหาริมทรัพย์ การให้เช่าอสังหาริมทรัพย์ การบริการอสังหาริมทรัพย์ อื่นๆ เช่น การประเมินราคาอสังหาริมทรัพย์ หรือทำหน้าที่เป็นผู้จัดการดูแลผลประโยชน์ของคู่สัญญา (escrow agent) ด้านอสังหาริมทรัพย์ อาจดำเนินการโดยมีอสังหาริมทรัพย์เป็นของตนเองหรือเช่าจากผู้อื่นก็ได้ และอาจดำเนินการโดยได้รับค่าตอบแทนหรือสัญญาจ้าง รวมถึงการพัฒนาโครงการก่อสร้างของตนเองเพื่อให้เข้าพื้นที่

12) กิจกรรมทางวิชาชีพ วิทยาศาสตร์ และเทคนิค (หมวดย่อย 69 - 74) ได้แก่

- การให้คำปรึกษาและการเป็นตัวแทน ในกิจกรรมด้านกฎหมาย คดีแพ่ง คดีอาญาหรือข้อพิพาทด้านแรงงาน รวมถึงการเตรียมเอกสารทางกฎหมาย การตรวจสอบบัญชี การเตรียมงบการเงินและการทำบัญชี

- การให้คำปรึกษาและให้ความช่วยเหลือแก่ธุรกิจและองค์กรอื่นๆ ทางด้านการบริหารจัดการ เช่น การวางแผนกลยุทธ์และองค์กร การวางแผนทางการเงินและการจัดทำงบประมาณ เป้าหมายและนโยบายทางการตลาด การกำหนดนโยบายภารกิจ แผนงานด้านทรัพยากรมนุษย์ การจัดทำตารางการผลิตและจัดทำแผนควบคุม รวมถึงการควบคุมดูแลและบริหารจัดการหน่วยอื่นๆ ของบริษัท

- การบริหารด้านสถาปัตยกรรม วิศวกรรม การจัดทำแบบแปลน การตรวจสอบอาคาร การสำรวจและการทำแผนที่ รวมถึงการบริการทดสอบทางกายภาพ ทางเคมี และการทดสอบเพื่อการวิเคราะห์ด้านอื่นๆ

- กิจกรรมการวิจัยพื้นฐาน เป็นการศึกษาในเชิงทฤษฎีหรือเชิงทดลอง การวิจัยประยุกต์ เป็นการศึกษาหาความรู้ใหม่ๆ และการทดลองเชิงพัฒนา เป็นการศึกษาอย่างมีระบบ ซึ่งเป็นการวิจัยและการพัฒนา การทดลองทางด้านวิทยาศาสตร์ธรรมชาติ วิศวกรรมสังคมศาสตร์ และมนุษยศาสตร์

- การสร้างสรรค์งานโฆษณาและการกำหนดรูปแบบงานโฆษณาในนิตยสาร หนังสือ วิทยุ โทรทัศน์ หรือสื่อโฆษณาอื่นๆ รวมถึงการออกแบบโครงสร้างและสถานที่จัดแสดงโฆษณา

- การให้บริการด้านวิชาชีพ วิทยาศาสตร์ และเทคนิค อื่นๆ เช่น การตกแต่งภายใน การออกแบบผลิตภัณฑ์ทางอุตสาหกรรม การถ่ายภาพ การแปลเอกสารและล่าม การบริการให้คำปรึกษาด้านสิ่งแวดล้อม ฯลฯ

13) กิจกรรมการบริหาร และการบริการ สนับสนุน (หมวดย่อย 77 - 82) ได้แก่

- กิจกรรมการให้เช่า มี 4 หมู่ใหญ่ คือ การให้เช่ายานยนต์ อุปกรณ์เพื่อการกีฬาและ นันทนาการ เครื่องอุปกรณ์การขนส่ง เครื่องจักร และเครื่องอุปกรณ์อื่นๆ ของใช้ส่วนบุคคลและ ของใช้ในครัวเรือน

- กิจกรรมการจ้างงาน ตัวแทนจัดหางาน คัดเลือกนักแสดงภาพยนตร์ โทรทัศน์ และการแสดงอื่น ๆ

- กิจกรรมของตัวแทนการท่องเที่ยว การบริการสำรอง และกิจกรรม มัคคุเทศก์ กิจกรรมการขายตั๋วเข้าชมภาพยนตร์ การแสดงละคร คอนเสิร์ตและการแข่งขันกีฬา

- การบริการระบบรักษาความปลอดภัย บริการยาม และการสืบสวน

- การบริการสนับสนุนทั่วไป เช่น การทำความสะอาดภายในและภายนอกอาคารทุก ประเภท เครื่องจักรอุตสาหกรรม รถไฟ รถโดยสาร เครื่องบิน ฯลฯ ตลอดจนการ ให้บริการออกแบบภูมิทัศน์

- การบริการด้านบริหาร สนับสนุนการ ดำเนินงานของสำนักงานและกิจกรรมอื่นๆ ที่ สนับสนุนทางธุรกิจ เช่นการจัดประชุมและการ สัมมนา การแสดงสินค้า กิจกรรมของตัวแทน จัดเก็บเงิน การบริการข้อมูลเครดิต การบรรจุ หีบห่อ กิจกรรมศูนย์บริการลูกค้าทางโทรศัพท์ (call centre) การให้เช่า ตู้เก็บเอกสารส่วนตัว (mailbox)

14) ศิลปะ ความบันเทิง และนันทนาการ (หมวดย่อย 90 - 93) ได้แก่

- กิจกรรมการสร้างสรรคศิลปะ เช่น จิตรกร ช่างปั้น ช่างแกะสลัก ช่างทำพิมพ์ นักเขียน/นักหนังสือพิมพ์อิสระทุกสาขา การ แสดงละครเวที คอนเสิร์ต ฯลฯ

- กิจกรรมพิพิธภัณฑ์ สวนพฤกษชาติ และ สวนสัตว์ แหล่งโบราณสถาน การอนุรักษ์ทางประวัติศาสตร์ ฯลฯ

- การพนันและการเสี่ยงโชค เช่น การ ขายลอตเตอรี่/สลากกินแบ่งทุกประเภท

- กิจกรรมด้านการนันทนาการ ความ บันเทิง และกีฬา เช่น สนามฟุตบอล สนามเทนนิส สระว่ายน้ำ ฯลฯ

15) กิจกรรมบริการอื่นๆ (หมวดย่อย 95 - 96) ได้แก่

- การซ่อมและบำรุงรักษาคอมพิวเตอร์ อุปกรณ์ต่อพ่วง อุปกรณ์สื่อสารโทรคมนาคม และ ของใช้ส่วนบุคคลและของใช้ในครัวเรือน

- กิจกรรมบริการส่วนบุคคลอื่น ๆ เช่น การบริการซักรีด และซักแห้ง ผลิตภัณฑ์สิ่งทอและ ขนสัตว์ การแต่งผม และการเสริมสวยอื่นๆ การทำ ศพ และกิจกรรมที่เกี่ยวข้อง เป็นต้น

16) กิจกรรมด้านโรงพยาบาลเอกชน (กิจกรรม 86101 - 86102) ได้แก่

- กิจกรรมของโรงพยาบาลทั่วไปและ โรงพยาบาลเฉพาะโรค (อายุรกรรม ศัลยกรรม จิตเวช) สถานพักฟื้นสำหรับผู้ป่วยศูนย์ป้องกันโรค โรงพยาบาลโรคจิต ศูนย์ฟื้นฟู (ที่มีการรักษาทาง การแพทย์) สถานพยาบาล

- กิจกรรมที่ให้บริการสำหรับผู้ป่วยใน เป็นส่วนใหญ่ และทำการรักษาภายใต้คำแนะนำ ของแพทย์ ซึ่งประกอบด้วยบริการของ คณะแพทย์และผู้ช่วยแพทย์สิ่งอำนวยความสะดวก ในห้องปฏิบัติการและทางด้านเทคนิค รวมทั้งการ บริการทางด้านรังสีวิทยาและวิสัญญีวิทยา สิ่งอำนวยความสะดวกด้านอาหารและด้านอื่น ๆ ของโรงพยาบาล เช่น การบริหารด้านห้องฉุกเฉิน

2.3.3 รูปแบบการจัดตั้งตามกฎหมาย จำแนกออกเป็น 9 ประเภท ได้แก่

1) ส่วนบุคคล หมายถึง สถานประกอบการที่มีเจ้าของเป็นบุคคลธรรมดาคนเดียว หรือหลายคนรวมกัน และให้หมายรวมถึง ห้างหุ้นส่วนสามัญที่ไม่จดทะเบียนเป็นนิติบุคคลด้วย

2) **ห้างหุ้นส่วนจำกัด (หจก.)** **ห้างหุ้นส่วนสามัญนิติบุคคล (หสน.)** หมายถึง สถานประกอบการที่จัดตั้งขึ้นโดยคณะบุคคลตั้งแต่ 2 คนขึ้นไป รวมทุนกันเพื่อประกอบกิจการ และรับผิดชอบร่วมกันโดย จดทะเบียนถูกต้องตามกฎหมาย

3) บริษัทจำกัด บริษัทจำกัด (มหาชน)

- **บริษัทจำกัด : (บจก.)** หมายถึง สถานประกอบการที่จัดตั้งขึ้นโดยผู้ริเริ่มคณะหนึ่ง และได้จดทะเบียนถูกต้องตามกฎหมายโดยมีผู้ริเริ่มดำเนินการอย่างน้อย 3 คนขึ้นไป

- **บริษัทจำกัด (มหาชน) : (บมจ.)** หมายถึง สถานประกอบการที่จัดตั้งขึ้นโดยการจดทะเบียนจัดตั้งบริษัท การควบบริษัท หรือการแปรสภาพบริษัท และวัตถุประสงค์ที่จะขายหุ้นต่อประชาชน โดยมีผู้ริเริ่มดำเนินการตั้งแต่ 15 คนขึ้นไป

4) **ส่วนราชการ รัฐวิสาหกิจ** หมายถึง สถานประกอบการที่รัฐบาลเป็นเจ้าของ หรือมีทุนอยู่ด้วย ไม่น้อยกว่าร้อยละ 50 ของทุนทั้งหมด ในที่นี้ให้หมายรวมถึงสถานประกอบการที่ดำเนินการโดยรัฐบาลด้วย

5) **สหกรณ์** หมายถึง สถานประกอบการที่จัดตั้งขึ้นในรูปของสหกรณ์ โดยจดทะเบียนถูกต้องตามกฎหมายว่าด้วยสหกรณ์ โดยมีผู้ก่อตั้งไม่น้อยกว่า 10 คน

6) **กลุ่มแม่บ้าน** หมายถึง กลุ่มที่เกิดจากความต้องการของสมาชิกที่มารวมกลุ่มกันขึ้นมา เพื่อตอบสนองความต้องการของสมาชิกได้อย่างมีประสิทธิภาพ มีแนวคิดสร้างสรรค์กลุ่ม เพื่อยกระดับความเป็นอยู่ของสมาชิกให้ดียิ่งขึ้นทั้งคุณภาพชีวิต สิ่งแวดล้อม เศรษฐกิจและสังคม โดยใช้หลักการทำงานแบบมีส่วนร่วม คือร่วมคิดร่วมทำ ร่วมตัดสินใจและร่วมพัฒนาสมาชิก

7) **สมาคม** หมายถึง การก่อตั้งสมาคมเพื่อกระทำการใดๆ อันมีลักษณะต่อเนื่องร่วมกัน และมีใช่เป็นการหาผลกำไรหรือรายได้มาแบ่งปันกัน ต้องมีข้อบังคับและจดทะเบียนตามบทบัญญัติแห่งประมวลกฎหมายนี้ โดยมีผู้ริเริ่มก่อตั้ง 3 คน

8) **มูลนิธิ** หมายถึง ทรัพย์สินที่จัดสรรไว้โดยเฉพาะสำหรับวัตถุประสงค์เพื่อการกุศล สาธารณะ การศาสนา ศิลปะ วิทยาศาสตร์ วรรณคดี การศึกษา หรือเพื่อสาธารณประโยชน์อย่างอื่น โดยมีได้มุ่งหาประโยชน์มาแบ่งปันกัน และการจัดการทรัพย์สินของมูลนิธิ ต้องมิใช่เป็นการหาผลประโยชน์เพื่อบุคคลใด

9) **อื่นๆ** หมายถึง สถานประกอบการที่จัดตั้งในรูปแบบอื่นๆ นอกจากที่กล่าวข้างต้น เช่น สโมสร ชมรมต่างๆ นิติบุคคลอาคารชุด เป็นต้น

2.3.4 รูปแบบการจัดตั้งทางเศรษฐกิจ

จำแนกออกเป็น 4 ประเภท ได้แก่

1) **สำนักงานแห่งเดียว** หมายถึง สถานประกอบการที่ไม่มีหน่วยงานย่อยหรือสาขาอื่นใด และไม่เป็นหน่วยงานย่อยหรือสาขาของสถานประกอบการอื่น

2) **สำนักงานใหญ่** หมายถึง สถานประกอบการที่เป็นเจ้าของ และควบคุมกิจการของสถานประกอบการอื่นที่เป็นสำนักงานสาขาหรือหน่วยงานย่อย

3) **สำนักงานสาขา** หมายถึง สถานประกอบการที่เป็นสาขา หรือหน่วยงานย่อยของสถานประกอบการอื่นที่เป็นสำนักงานใหญ่

4) **อื่นๆ** หมายถึง สถานประกอบการที่จัดตั้งในรูปแบบอื่นๆ นอกจากที่กล่าวข้างต้น

2.3.5 คนทำงาน

หมายถึง คนที่ทำงานในสถานประกอบการ ทั้งที่ได้รับเงินเดือนและไม่ได้รับเงินเดือนที่สถานประกอบการมีอยู่ตามปกติ รวมทั้งผู้ที่ปกติทำงานอยู่ในสถานประกอบการแห่งนี้ แต่ในวันดังกล่าวไม่ได้มาทำงาน เนื่องจากเจ็บป่วย ลาหยุด พักผ่อน โดยได้รับค่าจ้าง/เงินเดือน คนทำงานประกอบด้วย

1) **คนทำงานโดยไม่ได้รับค่าจ้างเงินเดือน** ได้แก่ เจ้าของกิจการ หุ้นส่วน หรือสมาชิกในครอบครัวที่ทำงานให้กับสถานประกอบการผู้ที่มาฝึกงาน หรือผู้ปฏิบัติงานในสถานประกอบการซึ่งมีจำนวนชั่วโมงทำงานไม่ต่ำกว่าสัปดาห์ละ 20 ชั่วโมง โดยเจ้าของหรือผู้ประกอบการอาจให้เงินอาหาร เครื่องนุ่งห่ม หรือช่วยเหลือเกื้อกูลอย่างอื่น แต่ไม่ต้องรับผิดชอบในเรื่องการจ่ายค่าแรงให้ตามกฎหมายและลูกจ้าง

2) **ลูกจ้าง** ได้แก่ ผู้ที่ปฏิบัติงานให้กับสถานประกอบการ โดยได้รับเงินเดือนหรือค่าจ้างเป็นประจำตั้งแต่ระดับบริหาร นักวิชาการ เสมียน พนักงานต่างๆ เช่น ผู้จัดการ ผู้อำนวยการ ผู้ปฏิบัติงาน ในห้องทดลอง พนักงานขาย และลูกจ้างที่ทำงานในกรรมวิธีการผลิต เป็นต้น ค่าจ้างที่ได้รับอาจเป็นรายปักษ์ รายสัปดาห์ รายวัน รายชั่วโมง หรือรายชิ้นก็ได้ นอกจากนี้ยังรวมถึงผู้ที่สถานประกอบการส่งไปประจำที่สถานประกอบการอื่นด้วย เช่น พนักงานรักษาความปลอดภัย คนทำความสะอาด พนักงานขายตามห้างสรรพสินค้า เป็นต้น ไม่รวมคนทำงาน ดังต่อไปนี้

- ผู้บริหารหรือผู้ถือหุ้นที่ได้รับเบี้ยประชุมเป็นครั้งคราว

- คนทำงานของสถานประกอบการอื่นที่มาปฏิบัติงานประจำที่สถานประกอบการแห่งนี้

- คนทำงานที่รับงานไปทำที่บ้านแล้วนำมาส่งโดยไม่ได้นำวัสดุ อุปกรณ์ (แต่ถ้ามีการใช้เครื่องมือส่วนตัวเล็กน้อยได้ เช่น มีด เข็มด้าย)

- คนงานที่ทำงานเป็นระยะเวลานาน เช่น ลาไปรับราชการทหาร

- คนที่สถานประกอบการจ้างมาทำงานเฉพาะอย่างเป็นประจำ เช่น กรรมกรที่จ้างมาขนของ พนักงานเดินตลาดหรือตัวแทนขายที่ไม่มีเงินเดือนประจำ

2.3.6 เครื่องคอมพิวเตอร์ คอมพิวเตอร์

หมายถึง คอมพิวเตอร์ที่สถานประกอบการมีไว้ใช้ในการดำเนินธุรกิจ และสามารถใช้งานได้ จำแนกเป็น

1) คอมพิวเตอร์ส่วนบุคคล (Personal Computer: PC) ประกอบด้วย

- **คอมพิวเตอร์เดสก์ท็อป (Desktop)** หมายถึง เครื่องคอมพิวเตอร์ที่ใช้งานตามบ้านและสำนักงาน ซึ่งถูกออกแบบมาให้ตั้งบนโต๊ะมีการแยกชิ้นส่วนประกอบเป็น ซีพียู จอภาพ และแป้นพิมพ์ และรวมถึงคอมพิวเตอร์เดสก์ท็อปแบบออลอินวัน (All In One Desktop)

ซึ่งออกแบบมาสำหรับใช้งานแบบตั้งโต๊ะ แต่รวมเอาซีพียูผนวกเข้าไว้ร่วมกับจอภาพ

- **คอมพิวเตอร์โน้ตบุ๊ก/เน็ตบุ๊ก**

(Notebook/Net Book) หมายถึง เครื่องคอมพิวเตอร์พกพาสำหรับเคลื่อนย้ายไปใช้งานในที่ต่างๆ มีน้ำหนักประมาณ 1 - 3 กิโลกรัม สามารถใช้พลังงานทั้งจากแบตเตอรี่หรือพลังงานไฟฟ้าจากการเสียบปลั๊กไฟ โดยทั่วไป Net Book จะมีขนาดหน้าจอประมาณ 10 นิ้ว และมีประสิทธิภาพการประมวลผลที่ดีกว่า Note Book แต่ประหยัดพลังงานมากกว่า ซึ่งเหมาะสำหรับใช้งานเชื่อมต่อไร้สาย อินเทอร์เน็ต แอปพลิเคชัน และโปรแกรมที่ใช้ประสิทธิภาพการประมวลผลต่ำ ขณะที่ Note Book จะมีหน้าจอประมาณ 13 - 17 นิ้ว และมีประสิทธิภาพการประมวลผลด้านวิดีโอและกราฟิก ที่สูงกว่า Net Book โดยขึ้นอยู่กับอุปกรณ์ที่ใช้

- **แท็บเล็ตพีซี (Tablet PC)**

หมายถึง คอมพิวเตอร์ชนิดพกพาที่ทำงานด้วยระบบสัมผัส (Touch Screen) มีขนาดหน้าจอระหว่าง 7 - 10 นิ้ว รองรับการเชื่อมต่อแบบไร้สายเหมาะสำหรับใช้งานอินเทอร์เน็ต และแอปพลิเคชัน เป็นพื้นฐานเช่นเดียวกับ Net Book สำหรับประเภทของ Tablet PC นั้นมีทั้ง แบบที่มีแป้นพิมพ์ซึ่งสามารถหมุนและพับหน้าจอได้ (Convertible Tablet) และไม่มีแป้นพิมพ์แต่สั่งการด้วยแป้นพิมพ์ดิจิทัลที่อยู่บนหน้าจอ (Slate Tablet) โดยการใช้นิ้วมือสัมผัส หรือใช้ปากกา Stylus สั่งการทำงาน

- **เวิร์คสเตชัน (Workstation)**

หมายถึง คอมพิวเตอร์แบบตั้งโต๊ะที่มีความสามารถในการคำนวณด้านวิศวกรรม สถาปัตยกรรม หรืองานอื่นๆ ที่เน้นการแสดงผลด้านกราฟิกต่างๆ เช่น การนำมาช่วยออกแบบภาพกราฟิกในโรงงานอุตสาหกรรมเพื่อออกแบบชิ้นส่วนใหม่ๆ เป็นต้น ซึ่งจากการที่ต้องทำงานกราฟิกที่มีความละเอียดสูง ทำให้เวิร์คสเตชันใช้หน่วยประมวลผลที่มีประสิทธิภาพมากรวมทั้งมีหน่วยเก็บข้อมูลสำรองจำนวนมากด้วยมีผู้ใช้บางกลุ่มเรียกเครื่องระดับเวิร์คสเตชันนี้ว่าซูเปอร์ไมโคร (Super Micro)

เพราะออกแบบมาให้ใช้งานแบบตั้งโต๊ะแต่ชิปที่ใช้ทำงานนั้นแตกต่างกันมาก เนื่องจาก เวิร์คสเตชันส่วนมากใช้ชิปประเภท RISC (Reduced Instruction Set Computer) ซึ่งเป็นชิปที่ลดจำนวนคำสั่งที่สามารถใช้สั่งงานให้เหลือเฉพาะที่จำเป็นเพื่อให้สามารถทำงานได้ด้วยความเร็วสูง

- **เทอร์มินัล (Terminal)** เป็นเครื่องคอมพิวเตอร์ที่ไม่สามารถประมวลผลข้อมูลได้ด้วยตนเอง มีความสามารถในการทำงานช้า เพราะต้องรอการประมวลผลจากเครื่องแม่ข่ายเท่านั้น เครื่องเทอร์มินัลประกอบไปด้วยจอคอมพิวเตอร์ แป้นพิมพ์ และเมาส์ เพื่อใช้ในการแสดงข้อมูลและส่งข้อมูลไปยังเครื่องแม่ข่าย ทำให้ประหยัดค่าอุปกรณ์คอมพิวเตอร์ได้อย่างมาก เครื่องเทอร์มินัลเมื่อออกจากเครื่องข่ายจะไม่สามารถทำงานได้แต่การดูแลรักษาระบบเครือข่ายที่ใช้เครื่องเทอร์มินัลจะง่ายกว่าระบบเครือข่ายที่ใช้เครื่องเวิร์คสเตชัน

- **คอมพิวเตอร์เพื่อการบริการและประมวลผลจากส่วนกลาง** หมายถึงคอมพิวเตอร์ที่ติดตั้งไว้ส่วนกลาง เพื่อควบคุมการทำงานและให้บริการคอมพิวเตอร์เครื่องอื่นๆ ได้แก่ เซิร์ฟเวอร์ (Server) เมนเฟรม(Mainframe) มินิคอมพิวเตอร์ (Minicomputer) ซุปเปอร์คอมพิวเตอร์ (Supercomputer)

การขายสินค้าหรือบริการทางอินเทอร์เน็ต (พาณิชย์อิเล็กทรอนิกส์หรือ e-Commerce)

สถานประกอบการที่มีการขายสินค้าหรือบริการผ่านทางอินเทอร์เน็ต หรือหมายถึงการให้ลูกค้าสั่งซื้อ ส่งจอง สินค้าหรือบริการผ่านทางอินเทอร์เน็ต (ผ่านทางหน้าเว็บไซต์ Social Network Extranet EDI หรือทาง e-mail ก็ได้) ส่วนการชำระเงินหรือจัดส่งสินค้าจะทำผ่านทางช่องทางใดก็ได้

2.3.7 ลักษณะที่พิกแรม

1) **ที่พิกเพื่อการท่องเที่ยว** คือ สถานบริการที่พิกชั่วคราวสำหรับผู้เดินทางจากต่างถิ่นจากถิ่นที่อยู่อาศัยประจำในจังหวัดหนึ่งไปยังสถานที่ที่อยู่ในอีกจังหวัดหนึ่งชั่วคราว

โดยมีจุดประสงค์เพื่อท่องเที่ยว พักผ่อน เยี่ยมครอบครัว/ญาติมิตร ประชุม/สัมมนา เล่น/ดูกีฬา ประกอบพิธีทางศาสนา รวมทั้งเดินทางเพื่อไปรับการรักษาตัว หรือประกอบภาระกิจอื่นๆ ที่ไม่ใช่เพื่อการศึกษา การประกอบอาชีพหรือหารายได้ภายในสถานที่ที่บุคคลนั้นเดินทางไปเยี่ยมเยียน โดยมีบริการต่างๆ เพื่อความสะดวกของผู้ที่มาพัก และมีการคิดค่าบริการเป็นรายวัน

2) **ที่พิกไม่ใช่เพื่อการท่องเที่ยว** คือ สถานบริการที่พิกสำหรับบุคคลในท้องถิ่น (จังหวัด) หรือบุคคลที่เข้ามาเพื่อการศึกษา (เรียนหนังสือ) หรือทำงาน ประกอบอาชีพ/หารายได้ในจังหวัดนั้น

2.4 รายการข้อมูล

สำหรับแบบสอบถามที่ใช้ในการสัมภาษณ์ และบันทึกรายละเอียดข้อมูลของสถานประกอบการที่อยู่ในข่ายการสำมะโนนี้ ประกอบด้วย

- 1) ชื่อและสถานที่ตั้งของสถานประกอบการ
- 2) ประเภทกิจกรรมทางเศรษฐกิจของสถานประกอบการ
 - 3) รูปแบบการจัดตั้งตามกฎหมาย
 - 4) รูปแบบการจัดตั้งทางเศรษฐกิจ
 - 5) การจดทะเบียนพาณิชย์
 - 6) การร่วมลงทุนหรือถือหุ้นจากต่างประเทศ
 - 7) จำนวนคนทำงานและลูกจ้าง
 - 8) ระยะเวลาการดำเนินกิจการ
 - 9) สถานประกอบการที่พิกแรม
 - 10) จำนวนเตียงของโรงพยาบาล
 - 11) การมีการใช้เทคโนโลยีสารสนเทศและการสื่อสาร
 - 12) หมายเลขโทรศัพท์/โทรสาร/E-mail Address
 - 13) สถานที่ตั้งของสำนักงานใหญ่

2.5 การเก็บรวบรวมข้อมูล

2.5.1 **วิธีการเก็บรวบรวมข้อมูล** ใช้วิธีการส่งเจ้าหน้าที่ ซึ่งเป็นข้าราชการและลูกจ้างของสำนักงานสถิติแห่งชาติออกไปทำการสัมภาษณ์เจ้าของ ผู้ประกอบการหรือผู้แทนที่สถานประกอบการมอบหมายให้เป็นผู้ให้ข้อมูล

2.5.2 คาบเวลาการปฏิบัติงาน ขั้นการเก็บรวบรวมข้อมูลพื้นฐานหรือการนับจุด (lishing)

1) การเก็บรวบรวมข้อมูล

- กรุงเทพมหานคร ระหว่างเดือน พฤษภาคม - กันยายน 2559

- ในเขตเทศบาล ระหว่างเดือน พฤษภาคม - สิงหาคม 2559

- นอกเขตเทศบาล ระหว่างเดือน ตุลาคม - ธันวาคม 2559

2) การประมวลผลและนำเสนอผล ข้อมูล ภายในมิถุนายน 2560

2.5.3 การอบรม

การอบรมการปฏิบัติงานโครงการสำมะโนอุตสาหกรรม พ.ศ. 2560 ขั้นการเก็บรวบรวมข้อมูลพื้นฐานหรือการนับจุด แยกเป็น 3 ระดับ ดังนี้

1) ระดับสถิติจังหวัด เจ้าหน้าที่โครงการ เป็นผู้อบรมชี้แจงเกี่ยวกับแผนงาน แนวทางการบริหารโครงการและวิธีการปฏิบัติงาน

2) ระดับเจ้าหน้าที่ผู้อบรม เจ้าหน้าที่โครงการเป็นผู้อบรมชี้แจงเกี่ยวกับรายละเอียดของการปฏิบัติงานในขั้นตอนต่าง ๆ เช่น วิธีการเก็บรวบรวมข้อมูล การประมวลผลข้อมูล และการนำเสนอผลข้อมูล ให้กับเจ้าหน้าที่ผู้อบรม ซึ่งเป็นข้าราชการในส่วนกลางและส่วนภูมิภาค เพื่อทำหน้าที่อบรมเจ้าหน้าที่วิชาการและเจ้าหน้าที่ผู้ปฏิบัติงานเก็บรวบรวมข้อมูล

3) ระดับเจ้าหน้าที่วิชาการและเจ้าหน้าที่ผู้ปฏิบัติงานเก็บรวบรวมข้อมูล เจ้าหน้าที่ผู้อบรมจะเป็นผู้อบรมชี้แจงเกี่ยวกับ

รายละเอียดของการปฏิบัติงานในขั้นตอนต่างๆ ให้กับเจ้าหน้าที่วิชาการ และเจ้าหน้าที่ผู้ปฏิบัติงานเก็บรวบรวมข้อมูล ซึ่งเป็นข้าราชการ พนักงานราชการ หรือลูกจ้างชั่วคราว ทั้งส่วนกลางและส่วนภูมิภาค

2.6 การประมวลผลข้อมูล

การประมวลผลข้อมูลทุกขั้นตอน และการจัดทำรายงานผลระดับจังหวัด ดำเนินการที่สำนักงานสถิติจังหวัด โดยสำนักงานสถิติแห่งชาติในส่วนกลางให้การสนับสนุนทางด้านวิชาการ เช่น การจัดทำโปรแกรมสำหรับการบันทึกข้อมูลและการประมวลผลข้อมูล และการจัดทำต้นแบบตารางเสนอผลและรายงานผล เป็นต้น สำหรับข้อมูลพื้นฐานระดับภาคและทั่วราชอาณาจักร จะทำการประมวลผลข้อมูลและจัดทำรายงานที่สำนักงานสถิติแห่งชาติในส่วนกลาง

2.7 การนำเสนอผลข้อมูล

การจัดทำรายงานผลสำมะโนอุตสาหกรรม พ.ศ. 2560 ขั้นการเก็บรวบรวมข้อมูลพื้นฐานหรือการนับจุด จะจัดทำรายงานผล ดังนี้

1) รายงานผลเบื้องต้น ระดับภาค และทั่วราชอาณาจักร จำนวน 6 ฉบับ ประกอบด้วย รายงานผลเบื้องต้นของปริมาณกลาง ภาคกลาง ภาคเหนือ ภาคตะวันออกเฉียงเหนือ ภาคใต้ และทั่วราชอาณาจักร

2) รายงานผลระดับจังหวัด รวม 77 ฉบับ

3) รายงานผลระดับภาค และทั่วราชอาณาจักร จำนวน 6 ฉบับ ประกอบด้วย รายงานผลของปริมาณกลาง ภาคกลาง ภาคเหนือ ภาคตะวันออกเฉียงเหนือ ภาคใต้ และทั่วราชอาณาจักร

บทที่ 3 ผลการสำมะโน

การนำเสนอผลสำมะโนในรายงานฉบับนี้เป็นผลจากขั้นการเก็บรวบรวมข้อมูลพื้นฐานหรือการนับจด สถานประกอบการในปี 2559 ซึ่งจัดจำแนกประเภทสถานประกอบการตามการจัดประเภทมาตรฐานอุตสาหกรรมประเทศไทย ปี 2552 (Thailand Standard Industrial Classification : TSIC 2009) ได้แก่ ธุรกิจทางการค้า ธุรกิจทางการบริการ การผลิต การก่อสร้าง การขนส่ง ทางบกและสถานที่เก็บสินค้า กิจกรรมด้านข้อมูล ข่าวสารและการสื่อสาร และกิจกรรมด้านโรงพยาบาลเอกชน ที่ตั้งอยู่ใน จังหวัดบึงกาฬ โดยดำเนินการเก็บรวบรวมข้อมูลสถานประกอบการในพื้นที่เขตเทศบาล ระหว่างเดือนพฤษภาคม – สิงหาคม 2559 และพื้นที่นอกเขตเทศบาลระหว่าง เดือนตุลาคม – ธันวาคม 2559

ผลการเก็บรวบรวมข้อมูลพื้นฐานของสถานประกอบการในจังหวัดบึงกาฬพบว่า มีสถานประกอบการ จำนวนทั้งสิ้น 9,079 แห่ง ในจำนวนนี้ แยกเป็นสถานประกอบการที่เก็บรวบรวมรายการข้อมูลพื้นฐานในแบบสอบถามได้ครบถ้วน จำนวน 8,836 แห่ง และสถานประกอบการที่เก็บรวบรวม

รายการข้อมูลได้เพียงรายการ ชื่อ ที่ตั้ง และประเภทธุรกิจ/อุตสาหกรรม จำนวน 243 แห่ง สำหรับข้อมูลที่น่าเสนอผลในรายงานฉบับนี้จะ เป็นข้อมูลของสถานประกอบการที่เก็บรวบรวมข้อมูลพื้นฐานได้ครบถ้วน จำนวน 8,836 แห่ง เท่านั้น สรุปได้ดังนี้

3.1 จำนวนสถานประกอบการ

เมื่อพิจารณาสถานประกอบการที่ประกอบธุรกิจการค้า ธุรกิจทางการบริการและอุตสาหกรรมการผลิต เป็นรายอำเภอในจังหวัดบึงกาฬ พบว่า อำเภอเมืองบึงกาฬมีสถานประกอบการ มากที่สุด 2,354 แห่ง (ร้อยละ 26.6) รองลงมา ได้แก่ อำเภอเซกา 1,796 แห่ง (ร้อยละ 20.3) อำเภอโซ่พิสัย 1,251 แห่ง (ร้อยละ 14.2) อำเภอพรเจริญและอำเภอปากคาด มีจำนวนใกล้เคียงกัน คือ 846 และ 813 แห่ง (ร้อยละ 9.6 และ 9.2) ตามลำดับ อำเภอบึงโขงหลง 751 แห่ง (ร้อยละ 8.5) อำเภอศรีวิไล 684 แห่ง (ร้อยละ 7.7) สำหรับอำเภอปทุมศลา 341 แห่ง (ร้อยละ 3.9)

ตาราง 3.1 จำนวนและร้อยละของสถานประกอบการ จำแนกตามอำเภอ

อำเภอ	จำนวน	ร้อยละ
รวม	8,836	100.0
อำเภอเมืองบึงกาฬ	2,354	26.6
อำเภอพรเจริญ	846	9.6
อำเภอโซ่พิสัย	1,251	14.2
อำเภอเซกา	1,796	20.3
อำเภอปากคาด	813	9.2
อำเภอบึงโขงหลง	751	8.5
อำเภอศรีวิไล	684	7.7
อำเภอปทุมศลา	341	3.9

3.2 กิจกรรมทางเศรษฐกิจ

เมื่อพิจารณาตามกิจกรรมทางเศรษฐกิจ สถานประกอบการที่ในจังหวัดบึงกาฬ พบว่า กิจกรรมการขายปลีก(ยกเว้นยานยนต์และจักรยายนยนต์) มีจำนวนมากที่สุด 4,052 แห่ง (ร้อยละ 45.8) รองลงมา ได้แก่ การผลิต 1,156 แห่ง (ร้อยละ 13.1) บริการอาหารและเครื่องดื่ม

1,065 แห่ง (ร้อยละ 12.1) การขายส่งและการขายปลีก การซ่อมแซมยานยนต์และจักรยายนต์ 785 แห่ง (ร้อยละ 8.9) สำหรับกิจกรรมทางเศรษฐกิจในหมวดอื่น ๆ นอกเหนือจากที่กล่าวมาข้างต้น มีจำนวนเพียงเล็กน้อย มีสัดส่วนต่ำกว่าร้อยละ 3.0

ตาราง 3.2 จำนวนและร้อยละของสถานประกอบการ จำแนกตามกิจกรรมทางเศรษฐกิจ

กิจกรรมทางเศรษฐกิจ	จำนวน	ร้อยละ
รวม	8,836	100.0
การผลิต	1,156	13.1
การจัดการและการบำบัดน้ำเสีย ของเสียและสิ่งปฏิกูล	32	0.4
การก่อสร้าง	167	1.9
การขายส่งและการขายปลีก การซ่อมแซมยานยนต์และจักรยายนต์	785	8.9
การขายส่ง	198	2.2
การขายปลีก	4,052	45.8
การขนส่งทางบก สถานที่เก็บสินค้า	182	2.1
ที่พักแรม	143	1.6
บริการอาหารและเครื่องดื่ม	1,065	12.1
ข้อมูลข่าวสารและการสื่อสาร	39	0.4
กิจกรรมอสังหาริมทรัพย์	166	1.9
กิจกรรมทางวิชาชีพ วิทยาศาสตร์และเทคโนโลยี	58	0.7
กิจกรรมการบริหาร และการบริการสนับสนุน	81	0.9
ศิลปะ ความบันเทิงและนันทนาการ	125	1.4
กิจกรรมบริการอื่น ๆ	587	6.6

3.3 ขนาดของสถานประกอบการ

สถานประกอบการในจังหวัดบึงกาฬ ส่วนมากเป็นสถานประกอบการขนาดเล็กที่มีคนทำงาน 1-15 คน จำนวน 8,741 แห่ง (ร้อยละ 98.9) คนทำงาน 16 – 25 คน 43 แห่ง (ร้อยละ 0.5) 16 – 25 คนและ 31 – 50 คน มีจำนวน 14 และ 19 แห่ง ตามลำดับ (ร้อยละ 0.2) สำหรับสถานประกอบการที่คนทำงานมากกว่า 50 คน มี 19 แห่ง (ร้อยละ 0.2)

3.4 รูปแบบการจัดตั้งตามกฎหมาย

เมื่อพิจารณาตามรูปแบบการจัดตั้งตามกฎหมาย พบว่า เป็นสถานประกอบการส่วนบุคคล 8,433 แห่ง (ร้อยละ 95.4) บริษัทจำกัด/บริษัทจำกัด (มหาชน) 169 แห่ง (ร้อยละ 1.9) ห้างหุ้นส่วนจำกัด/ห้างหุ้นส่วนสามัญนิติบุคคล 131 แห่ง (ร้อยละ 1.5) และจัดตั้งในรูปแบบอื่น เช่น สหกรณ์ กลุ่มแม่บ้าน จำนวน 103 แห่ง (ร้อยละ 1.2)

3.5 รูปแบบการจัดตั้งทางเศรษฐกิจ

พิจารณาตามรูปแบบการจัดตั้งทางเศรษฐกิจ พบว่า ส่วนมากเป็นสำนักงานแห่งเดียว

8,682 แห่ง (ร้อยละ 98.2) สำนักงานสาขา 141 แห่ง (ร้อยละ 1.6) และสำนักงานใหญ่มีเพียง 13 แห่ง (ร้อยละ 0.2)

ตาราง 3.3 จำนวนและร้อยละของสถานประกอบการ จำแนกตามลักษณะของสถานประกอบการ

ลักษณะของสถานประกอบการ	จำนวน	ร้อยละ
รวม	8,836	100.0
ขนาดของสถานประกอบการ (จำนวนคนทำงาน)		
1 – 15 คน	8,741	98.9
16 – 25 คน	43	0.5
26 – 30 คน	14	0.2
31 – 50 คน	19	0.2
51 – 100 คน	11	0.1
มากกว่า 100 คน	8	0.1
รูปแบบการจัดตั้งตามกฎหมาย		
ส่วนบุคคล	8,433	95.4
ห้างหุ้นส่วนจำกัด ห้างหุ้นส่วนสามัญนิติบุคคล	131	1.5
บริษัทจำกัด บริษัทจำกัด (มหาชน)	169	1.9
สหกรณ์	15	0.2
กลุ่มแม่บ้าน	82	0.9
อื่นๆ	6	0.1
รูปแบบการจัดตั้งทางเศรษฐกิจ		
สำนักงานแห่งเดียว	8,682	98.2
สำนักงานใหญ่	13	0.2
สำนักงานสาขา	141	1.6

เมื่อพิจารณากิจกรรมทางเศรษฐกิจจำแนกตามขนาดสถานประกอบการ พบว่า จากสถานประกอบการทั้งสิ้นในจังหวัดบึงกาฬ 8,836 แห่ง หมวดธุรกิจย่อย 3 ลำดับแรกที่มีจำนวนสถานประกอบการมากที่สุด คือ ลำดับที่ 1 การขายปลีก (ยกเว้นยานยนต์และจักรยานยนต์) จำนวน 4,052 แห่ง เป็นสถานประกอบการขนาดเล็กที่มีคนทำงาน 1 – 15 คน จำนวน 4,030 แห่ง (ร้อยละ 99.5) มีเพียง 22 แห่ง (ร้อยละ 0.5) ที่เป็นสถานประกอบการที่มีคนทำงานมากกว่า 15 คน

ลำดับที่ 2 การผลิต จำนวนสถานประกอบการ 1,156 แห่ง เป็นสถานประกอบการขนาดเล็กที่มีคนทำงาน 1 – 15 คน 1,110 แห่ง (ร้อยละ 96.0) คนทำงานมากกว่า 15 คน 46 แห่ง (ร้อยละ 4.0) ลำดับที่ 3 บริการอาหารและเครื่องดื่ม จำนวนสถานประกอบการ 1,065 แห่ง เป็นสถานประกอบการขนาดเล็กที่มีคนทำงาน 1-15 คน 1,063 แห่ง (ร้อยละ 99.8) มีเพียง 2 แห่ง (ร้อยละ 0.2) ที่มีคนทำงานมากกว่า 15 คน

ตาราง 3.4 จำนวนและร้อยละของสถานประกอบการ จำแนกตามกิจกรรมทางเศรษฐกิจและขนาดของสถานประกอบการ (จำนวนคนทำงาน)

กิจกรรมทางเศรษฐกิจ	รวม	ขนาดของสถานประกอบการ (จำนวนคนทำงาน)					
		1-15 คน	16-25 คน	26-30 คน	31-50 คน	51-100 คน	มากกว่า 100 คน
รวม	8,836 (100.0)	8,741 (98.9)	43 (0.5)	14 (0.2)	19 (0.2)	11 (0.1)	8 (0.1)
การผลิต	1,156 (100.0)	1,110 (96.0)	14 (1.2)	11 (1.0)	8 (0.7)	7 (0.6)	6 (0.5)
การจัดการและการบำบัดน้ำเสีย ของเสีย และสิ่งปฏิกูล	32 (100.0)	31 (96.6)	- (-)	- (-)	1 (3.1)	- (-)	- (-)
การก่อสร้าง	167 (100.0)	163 (97.6)	1 (0.6)	- (-)	3 (1.8)	- (-)	- (-)
การขายส่งและการขายปลีก การซ่อมแซมยานยนต์ และจักรยายนต์	785 (100.0)	777 (98.9)	3 (0.4)	- (-)	3 (0.4)	2 (0.3)	- (-)
การขายส่ง	198 (100.0)	193 (97.5)	4 (2.0)	- (-)	- (-)	1 (0.5)	- (-)
การขายปลีก	4,052 (100.0)	4,030 (99.5)	16 (0.4)	1 (-)	3 (0.1)	- (-)	2 (-)
การขนส่งทางบก สถานที่เก็บสินค้า	182 (100.0)	180 (99.0)	- (-)	1 (0.5)	1 (0.5)	- (-)	- (-)
ที่พักแรม บริการอาหารและเครื่องดื่ม	1,208 (100.0)	1,203 (99.6)	3 (0.2)	1 (0.1)	- (-)	1 (0.1)	- (-)
ข้อมูลข่าวสารและการสื่อสาร	39 (100.0)	39 (100.0)	- (-)	- (-)	- (-)	- (-)	- (-)
กิจกรรมอสังหาริมทรัพย์	166 (100.0)	166 (100.0)	- (-)	- (-)	- (-)	- (-)	- (-)
กิจกรรมทางวิชาชีพ วิทยาศาสตร์และเทคโนโลยี	58 (100.0)	58 (100.0)	- (-)	- (-)	- (-)	- (-)	- (-)
กิจกรรมการบริหาร และการบริการสนับสนุน	81 (100.0)	81 (100.0)	- (-)	- (-)	- (-)	- (-)	- (-)
ศิลปะ ความบันเทิงและนันทนาการ	125 (100.0)	123 (98.4)	2 (1.6)	- (-)	- (-)	- (-)	- (-)
กิจกรรมบริการอื่น ๆ	587 (100.0)	587 (100.0)	- (-)	- (-)	- (-)	- (-)	- (-)

หมายเหตุ : 1) ตัวเลขในวงเล็บ คือ อัตราร้อยละ

2) - ไม่มีข้อมูล หรือข้อมูลมีค่าเป็น 0 หรือมีข้อมูลจำนวนเล็กน้อย

3.6 คนทำงานและลูกจ้าง

3.6.1 จำนวนคนทำงาน

คนทำงานในสถานประกอบการในจังหวัดบึงกาฬมีจำนวนทั้งสิ้น 23,286 คน ส่วนใหญ่ปฏิบัติงานอยู่ในสถานประกอบการที่มีคนทำงาน 1 – 15 คน จำนวน 18,739 คน (ร้อยละ 80.5) ปฏิบัติงานในสถานประกอบการขนาดใหญ่ที่มีคนทำงานมากกว่า 100 คน 1,770 คน (ร้อยละ 7.6) คนทำงานอีก 2,777 คน ปฏิบัติงานอยู่ในสถานประกอบการที่มีคนทำงาน 16 – 100 คน ซึ่งในสถานประกอบการแต่ละขนาดมีสัดส่วนคนทำงานไม่เกิน ร้อยละ 4.0

3.6.2 จำนวนลูกจ้าง

ด้านการจ้างงาน พบว่า มีลูกจ้างปฏิบัติงานอยู่ในสถานประกอบการทั้งสิ้น 8,141 คน กว่าครึ่งหนึ่ง คือจำนวน 4,082 คน (ร้อยละ 50.1) ปฏิบัติงานอยู่ในสถานประกอบการที่มีคนทำงาน 1 – 15 คน ลูกจ้างจำนวน 1,637 (ร้อยละ 20.0) ปฏิบัติงานอยู่ในสถานประกอบการที่มีคนทำงานมากกว่า 100 คน สำหรับลูกจ้างอีก 2,422 คน ปฏิบัติงานอยู่ในสถานประกอบการที่มีคนทำงาน 16 – 100 คน ซึ่งในสถานประกอบการแต่ละขนาดมีสัดส่วนไม่เกิน ร้อยละ 10.0

ตาราง 3.5 จำนวนและร้อยละของคนทำงานและลูกจ้าง จำแนกตามขนาดของสถานประกอบการและกิจกรรมทางเศรษฐกิจ

ขนาดของสถานประกอบการ/กิจกรรมทางเศรษฐกิจ	จำนวนสถานประกอบการ	คนทำงาน		ลูกจ้าง	
		จำนวน	ร้อยละ	จำนวน	ร้อยละ
รวม	8,836	23,286	100.0	8,141	100.0
ขนาดของสถานประกอบการ (จำนวนคนทำงาน)					
1 - 15 คน	8,741	18,739	80.5	4,082	50.1
16 - 25 คน	43	844	3.6	751	9.2
26 - 30 คน	14	409	1.8	338	4.2
31 - 50 คน	19	700	3.0	616	7.7
51 - 100 คน	11	824	3.5	717	8.8
มากกว่า 100 คน	8	1,770	7.6	1,637	20.0
กิจกรรมทางเศรษฐกิจ					
การผลิต	1,156	5,450	23.4	3,409	41.9
การจัดการและการบำบัดน้ำเสีย ของเสียและสิ่งปฏิกูล	32	122	0.5	71	0.9
การก่อสร้าง	167	535	2.3	285	3.5
การขายส่งและการขายปลีก การซ่อมแซมยานยนต์และจักรยายนต์	785	2,035	8.7	213	16.5
การขายส่ง	198	882	3.8	85	6.6
การขายปลีก	4,052	9,520	40.9	402	31.1
การขนส่งทางบก สถานที่เก็บสินค้า	182	337	1.4	124	1.5
ที่พักแรม บริการอาหารและเครื่องดื่ม	1,208	2,802	12.0	738	9.1
ข้อมูลข่าวสารและการสื่อสาร	39	93	0.4	14	0.2
กิจกรรมอสังหาริมทรัพย์	166	281	1.2	30	0.4

ตาราง 3.5 จำนวนและร้อยละของคณาจารย์และลูกจ้าง จำแนกตามขนาดของสถานประกอบการและกิจกรรมทางเศรษฐกิจ (ต่อ)

ขนาดของสถานประกอบการ/กิจกรรมทางเศรษฐกิจ	จำนวนสถานประกอบการ	คณาจารย์		ลูกจ้าง	
		จำนวน	ร้อยละ	จำนวน	ร้อยละ
รวม	8,836	23,286	100.0	8,141	100.0
กิจกรรมทางเศรษฐกิจ					
กิจกรรมทางวิชาชีพ วิทยาศาสตร์และเทคโนโลยี	58	119	0.5	26	0.3
กิจกรรมการบริหาร และการบริการสนับสนุน	81	151	0.6	22	0.3
ศิลปะ ความบันเทิงและนันทนาการ	125	258	1.1	43	0.5
กิจกรรมบริการอื่น ๆ	587	701	3.0	27	0.3

3.7 การเปรียบเทียบข้อมูลพื้นฐานของสถานประกอบการในระยะเวลา 5 ปี ที่ผ่านมา

3.7.1 จำนวนสถานประกอบการ

เมื่อเปรียบเทียบข้อมูลพื้นฐานจากการทำสำมะโนอุตสาหกรรม พ.ศ. 2560 และสำมะโนธุรกิจและอุตสาหกรรม พ.ศ. 2555 ซึ่งเป็นข้อมูลพื้นฐานปี 2559 เทียบกับปี 2554 พบว่า ในภาพรวมจำนวนสถานประกอบการเพิ่มขึ้นเล็กน้อย คือ จำนวน 849 แห่ง (ร้อยละ 10.6) ซึ่งพิจารณาตามขนาดของสถานประกอบการสถานประกอบการ พบว่า สถานประกอบการที่มีคนทำงานมากกว่า 100 คน เพิ่มขึ้น ร้อยละ 166.7 รองลงมา คือ สถานประกอบการที่มีคนทำงาน 31 – 50 คน เพิ่มขึ้น

ร้อยละ 90.0 สำหรับสถานประกอบการขนาดอื่น ๆ มีสัดส่วนเพิ่มขึ้นหรือลดลงเพียงเล็กน้อย ร้อยละการเปลี่ยนแปลงอยู่ระหว่าง ร้อยละ 10.0 – 22.2

หากพิจารณาตามกิจกรรมทางเศรษฐกิจ พบว่า กิจกรรมทางเศรษฐกิจที่มีสถานประกอบการจำนวนมากซึ่งเป็นโครงสร้างหลักสามลำดับแรกมีการเปลี่ยนแปลง ดังนี้ ลำดับที่ 1 กิจกรรมการขายปลีก (ยกเว้นยานยนต์และจักรยานยนต์) สถานประกอบการเพิ่มขึ้นร้อยละ 22.0 ลำดับที่ 2 กิจกรรมการผลิตสถานประกอบการลดลงร้อยละ 37.1 และลำดับที่ 3 กิจกรรมที่พักแรม/บริการอาหารและเครื่องดื่มเพิ่มขึ้น ร้อยละ 46.2

ตาราง 3.6 เปรียบเทียบจำนวนสถานประกอบการ ปี 2554 และ ปี 2559 จำแนกตามขนาดของสถานประกอบการและกิจกรรมทางเศรษฐกิจ

ขนาดของสถานประกอบการ/กิจกรรมทางเศรษฐกิจ	ปี 2554 ^{1/}	ปี 2559	ร้อยละการเปลี่ยนแปลง
รวม	7,987	8,836	10.6
ขนาดของสถานประกอบการ (จำนวนคณาจารย์)			
1 - 15 คน	7,899	8,741	10.7
16 - 25 คน	51	43	- 15.7
26 - 30 คน	18	14	- 22.2
31 - 50 คน	10	19	90.0
51 - 100 คน	10	11	10.0
มากกว่า 100 คน	3	8	166.7

ตาราง 3.6 เปรียบเทียบจำนวนสถานประกอบการ ปี 2554 และ ปี 2559 จำแนกตามขนาดของสถาน-
ประกอบการและกิจกรรมทางเศรษฐกิจ (ต่อ)

ขนาดของสถานประกอบการ/กิจกรรมทางเศรษฐกิจ	ปี 2554 ^{1/}	ปี 2559	ร้อยละการเปลี่ยนแปลง
รวม	7,987	8,836	10.6
กิจกรรมทางเศรษฐกิจ			
การผลิต	1,838	1,156	- 37.1
การจัดการและการบำบัดน้ำเสีย ของเสียและสิ่งปฏิกูล	2	32	1,500.0
การก่อสร้าง	124	167	34.7
การขายส่งและการขายปลีก การซ่อมแซมยานยนต์ และจักรยานยนต์	697	785	12.6
การขายส่ง	150	198	32.0
การขายปลีก	3,321	4,052	22.0
การขนส่งทางบก สถานที่เก็บสินค้า	189	182	- 3.7
ที่พักแรม บริการอาหารและเครื่องดื่ม	826	1,208	46.2
ข้อมูลข่าวสารและการสื่อสาร	38	39	2.6
กิจกรรมอสังหาริมทรัพย์	26	166	538.5
กิจกรรมทางวิชาชีพ วิทยาศาสตร์และเทคโนโลยี	54	58	7.4
กิจกรรมการบริหาร และการบริการสนับสนุน	86	81	-0.1
ศิลปะ ความบันเทิงและนันทนาการ	65	125	0.9
กิจกรรมบริการอื่น ๆ	571	587	0.1

หมายเหตุ : - ไม่มีข้อมูล หรือข้อมูลมีค่าเป็น 0 หรือมีข้อมูลจำนวนเล็กน้อย

^{1/} สำมะโนธุรกิจและอุตสาหกรรม พ.ศ. 2555 ข้อมูลพื้นฐาน จังหวัดบึงกาฬ

3.7.2 การจ้างงาน

ด้านการเปลี่ยนแปลงของจำนวนคนทำงานในสถานประกอบการในระยะ 5 ปี ที่ผ่านมา เมื่อเปรียบเทียบข้อมูลพื้นฐานจากการทำสำมะโนอุตสาหกรรม พ.ศ. 2560 และสำมะโนธุรกิจและอุตสาหกรรม พ.ศ. 2555 ซึ่งเป็นข้อมูลพื้นฐานปี 2559 เทียบกับ ปี 2554 พบว่า ภาพรวมคนทำงานเพิ่มขึ้น ร้อยละ 23.6 ซึ่งสถานประกอบการที่มีคนทำงาน 31 – 50 คน และมากกว่า 100 คน มีคนทำงานเพิ่มขึ้นในสัดส่วนมาก คือ ร้อยละ 86.2 และ 76.6 ตามลำดับ สถานประกอบการที่คนทำงานลดลง คือที่มีคนทำงาน 16 – 25 คน และ 31 – 50 คน ลดลงร้อยละ 19.2

และ 21.9 ตามลำดับ สำหรับสถานประกอบการขนาดเล็กที่มีคนทำงาน 1 – 15 คน ซึ่งเป็นโครงสร้างใหญ่ของสถานประกอบการในจังหวัดเพิ่มขึ้นร้อยละ 24.3

หากพิจารณาตามกิจกรรมทางเศรษฐกิจพบว่า กิจกรรมทางเศรษฐกิจที่มีสถานประกอบการจำนวนมากสุดสามลำดับมีการเปลี่ยนแปลงของคนทำงาน ดังนี้ ลำดับที่ 1 กิจกรรมการขายปลีก (ยกเว้นยานยนต์และจักรยานยนต์) คนทำงานเพิ่มขึ้นร้อยละ 48.0 ลำดับที่ 2 กิจกรรมการผลิตคนทำงานลดลงร้อยละ 21.8 และลำดับที่ 3 กิจกรรมที่พักแรม/บริการอาหารและเครื่องดื่มเพิ่มขึ้น ร้อยละ 58.5

ตาราง 3.7 เปรียบเทียบจำนวนคนทำงาน ปี 2554 และ ปี 2559 จำแนกตามขนาดของสถานประกอบการ และกิจกรรมทางเศรษฐกิจ

ขนาดของสถานประกอบการ/กิจกรรมทางเศรษฐกิจ	ปี 2554 ^{1/}	ปี 2559	ร้อยละการเปลี่ยนแปลง
รวม	18,837	23,286	23.6
ขนาดของสถานประกอบการ (จำนวนคนทำงาน)			
1 - 15 คน	15,071	18,739	24.3
16 - 25 คน	1,044	844	- 19.2
26 - 30 คน	524	409	- 21.9
31 - 50 คน	376	700	86.2
51 - 100 คน	820	824	0.5
มากกว่า 100 คน	1,002	1,770	76.6
กิจกรรมทางเศรษฐกิจ			
การผลิต	6,965	5,450	- 21.8
การจัดการและการบำบัดน้ำเสีย ของเสียและสิ่งปฏิกูล	40	122	205.0
การก่อสร้าง	416	535	28.6
การขายส่งและการขายปลีก การซ่อมแซมยานยนต์ และจักรยานยนต์	1,268	2,035	60.5
การขายส่ง	486	882	81.5
การขายปลีก	6,434	9,520	48.0
การขนส่งทางบก สถานที่เก็บสินค้า	239	337	41.0
พักรวม บริการอาหารและเครื่องดื่ม	1,768	2,802	58.5
ข้อมูลข่าวสารและการสื่อสาร	82	93	13.4
กิจกรรมอสังหาริมทรัพย์	36	281	680.6
กิจกรรมทางวิชาชีพ วิทยาศาสตร์และเทคโนโลยี	98	119	21.4
กิจกรรมการบริหาร และการบริการสนับสนุน	175	151	- 13.7
ศิลปะ ความบันเทิงและนันทนาการ	108	258	138.9
กิจกรรมบริการอื่น ๆ	722	701	- 2.9

หมายเหตุ : - ไม่มีข้อมูล หรือข้อมูลมีค่าเป็น 0 หรือมีข้อมูลจำนวนเล็กน้อย

^{1/} สำนักธุรกิจและอุตสาหกรรม พ.ศ. 2555 ข้อมูลพื้นฐาน จังหวัดบึงกาฬ

ภาคผนวก

ตารางสถิติ

APPENDIX

STATISTICAL TABLES

สารบัญตารางสถิติ

		หน้า
ตาราง 1	จำนวนสถานประกอบการ จำแนกตามกิจกรรมทางเศรษฐกิจ อำเภอและตำบล	25
TABLE 1	NUMBER OF ESTABLISHMENTS BY ECONOMIC ACTIVITY, AMPHOE AND TAMBON	
ตาราง 2	จำนวนสถานประกอบการ จำแนกตามรูปแบบการจัดตั้งตามกฎหมาย อำเภอและตำบล	28
TABLE 2	NUMBER OF ESTABLISHMENTS BY FORM OF LEGAL ORGANIZATION, AMPHOE AND TAMBON	
ตาราง 3	จำนวนสถานประกอบการ จำแนกตามรูปแบบการจัดตั้งทางเศรษฐกิจ อำเภอและตำบล	31
TABLE 3	NUMBER OF ESTABLISHMENTS BY FORM OF ECONOMIC ORGANIZATION, AMPHOE AND TAMBON	
ตาราง 4	จำนวนสถานประกอบการ จำแนกตามสัดส่วนของการร่วมลงทุนหรือถือหุ้นของต่างประเทศ อำเภอและตำบล	34
TABLE 4	NUMBER OF ESTABLISHMENTS BY PROPORTION OF FOREIGN INVESTMENT OR SHARE HOLDING, AMPHOE AND TAMBON	
ตาราง 5	จำนวนสถานประกอบการ จำแนกตามขนาดของสถานประกอบการ (จำนวนคนทำงาน) อำเภอและตำบล	36
TABLE 5	NUMBER OF ESTABLISHMENTS BY SIZE OF ESTABLISHMENT (NUMBER OF PERSONS ENGAGED), AMPHOE AND TAMBON	
ตาราง 6	จำนวนคนทำงานในสถานประกอบการ จำแนกตามขนาดของสถานประกอบการ (จำนวนคนทำงาน) อำเภอและตำบล	39
TABLE 6	NUMBER OF PERSONS ENGAGED IN ESTABLISHMENTS BY SIZE OF ESTABLISHMENT (NUMBER OF PERSONS ENGAGED), AMPHOE AND TAMBON	
ตาราง 7	จำนวนสถานประกอบการ จำแนกตามขนาดของสถานประกอบการ (จำนวนลูกจ้าง) อำเภอและตำบล	42
TABLE 7	NUMBER OF ESTABLISHMENTS BY SIZE OF ESTABLISHMENT (NUMBER OF EMPLOYEES), AMPHOE AND TAMBON	
ตาราง 8	จำนวนลูกจ้างในสถานประกอบการ จำแนกตามขนาดของสถานประกอบการ (จำนวนคนทำงาน) อำเภอและตำบล	45
TABLE 8	NUMBER OF EMPLOYEES IN ESTABLISHMENTS BY SIZE OF ESTABLISHMENT (NUMBER OF PERSONS ENGAGED), AMPHOE AND TAMBON	
ตาราง 9	จำนวนของสถานประกอบการ จำแนกตามระยะเวลาการดำเนินกิจการ อำเภอและตำบล	48
TABLE 9	NUMBER OF ESTABLISHMENTS BY PERIOD OF OPERATION, AMPHOE AND TAMBON	
ตาราง 10	จำนวนสถานประกอบการที่พักแรม จำแนกลักษณะการให้บริการที่พักแรม จำนวนห้องพัก อำเภอและตำบล	51
TABLE 10	NUMBER OF ACCOMMODATION ESTABLISHMENTS BY TYPE OF SERVICE ACCOMMODATION, AMPHOE AND TAMBON	
ตาราง 11	จำนวนสถานประกอบการ จำแนกตามการมีเทคโนโลยีสารสนเทศและการสื่อสาร อำเภอและตำบล	53
TABLE 11	NUMBER OF ACCOMMODATION ESTABLISHMENTS BY TYPE OF SERVICE ACCOMMODATION, AMPHOE AND TAMBON	

สารบัญตารางสถิติ (ต่อ)

		หน้า
ตาราง 12	จำนวนสถานประกอบการ จำแนกตามรูปแบบการจัดตั้งตามกฎหมาย และกิจกรรมทางเศรษฐกิจ	56
TABLE 12	NUMBER OF ESTABLISHMENTS BY FORM OF LEGAL ORGANIZATION AND ECONOMIC ACTIVITY	
ตาราง 13	จำนวนสถานประกอบการ จำแนกตามรูปแบบการจัดตั้งทางเศรษฐกิจ และกิจกรรมทางเศรษฐกิจ	57
TABLE 13	NUMBER OF ESTABLISHMENTS BY FORM OF ECONOMIC ORGANIZATION AND ECONOMIC ACTIVITY	
ตาราง 14	จำนวนสถานประกอบการ จำแนกตามสัดส่วนของการร่วมลงทุนหรือถือหุ้น ของต่างประเทศ และกิจกรรมทางเศรษฐกิจ	58
TABLE 14	NUMBER OF ESTABLISHMENTS BY PROPORTION OF FOREIGN INVESTMENT OR SHARE HOLDING AND ECONOMIC ACTIVITY	
ตาราง 15	จำนวนสถานประกอบการ จำแนกตามขนาดของสถานประกอบการ (จำนวนคนทำงาน) และ กิจกรรมทางเศรษฐกิจ	59
TABLE 15	NUMBER OF ESTABLISHMENTS BY SIZE OF ESTABLISHMENT (NUMBER OF PERSONS ENGAGED) AND ECONOMIC ACTIVITY	
ตาราง 16	จำนวนคนทำงานในสถานประกอบการ จำแนกตามขนาดของสถานประกอบการ (จำนวนคนทำงาน) และกิจกรรมทางเศรษฐกิจ	60
TABLE 16	NUMBER OF PERSONS ENGAGED IN ESTABLISHMENTS BY SIZE OF ESTABLISHMENT (NUMBER OF PERSONS ENGAGED) AND ECONOMIC ACTIVITY	
ตาราง 17	จำนวนสถานประกอบการ จำแนกตามขนาดของสถานประกอบการ (จำนวนลูกจ้าง) และกิจกรรมทางเศรษฐกิจ	61
TABLE 17	NUMBER OF ESTABLISHMENTS BY SIZE OF ESTABLISHMENT (NUMBER OF EMPLOYEES) AND ECONOMIC ACTIVITY	
ตาราง 18	จำนวนลูกจ้างในสถานประกอบการ จำแนกตามขนาดของสถานประกอบการ (จำนวนคนทำงาน) และกิจกรรมทางเศรษฐกิจ	62
TABLE 18	NUMBER OF EMPLOYEES IN ESTABLISHMENTS BY SIZE OF ESTABLISHMENT (NUMBER OF PERSONS ENGAGED) AND ECONOMIC ACTIVITY	
ตาราง 19	จำนวนของสถานประกอบการ จำแนกตามระยะเวลาการดำเนินกิจการ และกิจกรรมทางเศรษฐกิจ	63
TABLE 19	NUMBER OF ESTABLISHMENTS BY PERIOD OF OPERATION AND ECONOMIC ACTIVITY	
ตาราง 20	จำนวนสถานประกอบการ จำแนกตามการมีการใช้เทคโนโลยีสารสนเทศและการสื่อสาร และ กิจกรรมทางเศรษฐกิจ	64
TABLE 20	NUMBER OF ESTABLISHMENTS BY THE USE OF INFORMATION AND COMMUNICATION TECHNOLOGY AND ECONOMIC ACTIVITY	

ตาราง 1 จำนวนสถานประกอบการ จำนวนตามกิจกรรมทางเศรษฐกิจ อำเภอและตำบล
TABLE 1 NUMBER OF ESTABLISHMENTS BY ECONOMIC ACTIVITY, AMPHOE AND TAMBON

อำเภอ/ตำบล อำเภอ/ตำบล	จำนวน สถาน ประกอบการ Number of establishments	กิจกรรมทางเศรษฐกิจ Economic Activity													รวม total	
		การผลิต Manufacturing	การจัดการ น้ำเสีย ของเสีย และสิ่งปฏิกูล Sewerage, waste management and remediation activities	การก่อสร้าง Construction	การขาย- ซ่อมแซมยานยนต์ และจักรยานยนต์ Sale and retail trade; repair of motor vehicles and motorcycles	การขายส่ง Wholesale trade	การขายปลีก Retail trade	การขนส่ง ทางบก ถนน Land transport and storage	ที่พักแรม Accommodation	บริการอาหาร และเครื่องดื่ม และเครื่องดื่ม Real estate activities	กิจกรรม ทางวิชาชีพ และ วิทยาศาสตร์และ เทคนิค Professional, scientific and technical activities	กิจกรรม บริการ และการบริการ สนับสนุน Administration and support service activities	ศิลปะ ความบันเทิง และนันทนาการ Arts, service and recreation	กิจกรรม บริการอื่น ๆ Other service activities		
รวม	8,836	1,156	32	167	785	198	4,052	182	143	1,065	39	166	58	81	125	587
อำเภอเมืองบึงกาฬ	2,354	293	1	60	214	59	949	41	53	308	5	118	22	22	33	176
ตำบลบึงกาฬ	597	48	-	11	56	16	238	5	16	81	-	58	10	3	10	45
ตำบลโนนสมบูรณ์	296	39	1	2	30	9	103	9	6	35	-	33	2	2	4	21
ตำบลโนนสว่าง	111	18	-	7	6	4	51	4	1	9	-	-	-	1	2	8
ตำบลหอคำ	131	34	-	13	9	2	58	4	2	8	-	-	-	-	-	1
ตำบลหนองเล็ง	84	15	-	1	6	-	39	5	-	10	1	-	-	-	1	6
ตำบลโคกก่อ	92	13	-	1	4	2	52	1	1	10	1	3	-	-	1	3
ตำบลนาสวรรค์	134	24	-	2	15	-	63	1	-	12	-	1	1	-	5	10
ตำบลโคสี	119	22	-	7	8	2	49	1	3	11	-	-	-	1	2	13
ตำบลชัยพร	171	19	-	2	16	2	81	1	2	24	-	-	1	3	2	18
ตำบลวิศิษฐ์	456	33	-	11	50	15	148	8	22	77	3	23	8	10	2	46
ตำบลคำนาคี	78	15	-	1	6	2	33	2	-	16	-	-	-	2	-	1
ตำบลโป่งเปือย	85	13	-	2	8	5	34	-	-	15	-	-	-	-	4	4
อำเภอพรเจริญ	846	96	-	13	88	13	391	19	14	111	9	2	7	7	11	65
ตำบลศรีชมภู	62	11	-	2	5	-	26	6	-	8	-	-	-	-	1	3
ตำบลดอนหญ้านาง	76	17	-	4	5	1	35	-	-	9	1	1	0	-	1	2
ตำบลพรเจริญ	365	23	-	4	46	10	159	3	12	49	4	1	6	5	5	38
ตำบลหนองหัวช้าง	117	11	-	-	7	1	69	2	-	17	-	-	0	1	3	6
ตำบลวังชมภู	79	15	-	3	9	-	26	5	1	12	1	-	1	1	1	4
ตำบลป่าแฝก	93	11	-	-	12	1	47	-	1	11	1	-	-	-	-	9
ตำบลศรีสำราญ	54	8	-	-	4	-	29	3	-	5	2	-	-	-	-	3
อำเภอโซ่พิสัย	1,251	183	-	10	106	23	635	27	14	119	7	13	7	18	17	72
ตำบลไผ่	509	68	-	7	46	14	225	6	12	57	6	12	4	13	4	35
ตำบลหนองพันทา	105	24	-	-	7	-	52	4	1	8	-	-	-	-	2	7
ตำบลศรีชมภู	194	18	-	1	19	2	108	5	-	19	-	-	2	3	5	12
ตำบลคำแก้ว	154	28	-	-	11	1	86	2	-	13	1	-	1	2	4	5
ตำบลบัวตม	124	19	-	1	8	1	73	6	1	8	-	-	-	-	1	6

ตาราง 1 จำนวนสถานประกอบการ จำแนกตามกิจกรรมทางเศรษฐกิจ อำเภอและตำบล
TABLE 1 NUMBER OF ESTABLISHMENTS BY ECONOMIC ACTIVITY, AMPHOE AND TAMBON

อำเภอ/ตำบล Number of establishments	กิจกรรมทางเศรษฐกิจ Economic Activity														รวม total	
	การผลิต Manufacturing	การจัดการ น้ำเสีย ของเสีย และสิ่งปฏิกูล Sewerage, waste management and remediation activities	การก่อสร้าง Construction	การขาย- ซ่อมแซมยานยนต์/Wholesale และจักรยานยนต์ trade Sale and retail trade; repair of motor vehicles and motorcycles	การขายส่ง Wholesale trade	การขายปลีก Retail trade	การขนส่ง ทาง ถนนที่ เก็บสินค้า Land transport and storage	ที่พักแรม Accommodation	บริการอาหาร และเครื่องดื่ม food and beverage service activities	ข้อมูลข่าวสาร และการสื่อสาร Information and communication activities	กิจกรรม อสังหาริมทรัพย์ Real estate activities	กิจกรรม ทางวิชาชีพ วิทยาศาสตร์และ เทคนิค Professional, scientific and technical activities	กิจกรรม บริการ สนับสนุน Administration and support service activities	ศิลปะ ความบันเทิง และนันทนาการ Arts, entertainment and recreation activities		กิจกรรม บริการอื่น ๆ Other service activities
8,836	1,156	32	167	785	198	4,052	182	143	1,065	39	166	58	81	125	587	
ตำบลจันทบุรี	20	-	-	8	1	56	2	-	12	-	1	-	-	-	2	TambonTham Charoen
ตำบลเหล่าทอง	63	-	1	7	4	35	2	-	2	-	-	-	-	1	5	TambonLao Thong
อำเภอเซกา	263	27	30	159	31	846	41	22	215	6	8	8	14	23	103	AmphoeSeka
ตำบลเซกา	74	1	7	90	17	317	3	13	100	3	6	7	9	7	49	TambonSeka
ตำบลซาง	21	26	10	8	1	70	6	4	9	1	1	-	-	3	11	TambonSang
ตำบลท่ากแดด	14	-	-	10	2	54	4	3	16	-	1	-	1	3	9	TambonTha Kok Daeng
ตำบลบ้านดง	39	-	1	13	3	97	4	-	30	-	-	-	2	4	9	TambonBan Tong
ตำบลปงไผ่	26	-	-	7	2	92	5	-	11	-	-	1	-	2	10	TambonPongthai
ตำบลน้ำจั้น	16	-	1	6	1	50	1	-	11	-	-	-	-	-	4	TambonNam Chan
ตำบลท่าสะอาด	33	-	7	5	3	63	3	1	17	1	-	-	1	1	5	TambonTha Sa-at
ตำบลหนองทุ่ม	16	-	2	11	2	53	10	1	4	1	-	-	1	1	4	TambonNong Thum
ตำบลโคกก้าม	11	-	-	2	9	50	5	-	17	-	-	-	-	2	2	TambonSok Kam
อำเภอปากคาด	813	2	13	65	24	390	19	10	90	6	11	7	4	13	65	AmphoePak Khat
ตำบลปากคาด	23	-	8	17	6	151	7	8	36	2	10	1	2	5	29	TambonPak Khat
ตำบลหนองของ	87	-	2	6	4	39	3	1	9	-	-	1	-	4	4	TambonNong Yong
ตำบลนาถัก	12	-	-	5	-	43	1	1	11	-	-	-	-	-	4	TambonNa Kang
ตำบลโนนศิลา	24	2	1	25	10	84	3	-	20	3	-	5	2	-	20	TambonNon Sila
ตำบลสมสนุก	6	-	1	5	1	42	1	-	3	1	-	-	-	4	5	TambonSom Sanuk
ตำบลนาแดง	15	-	1	7	3	31	4	-	11	-	1	-	-	-	3	TambonNa Dong
อำเภอบึงโขงหลง	751	1	13	68	23	359	15	16	114	4	6	1	3	12	36	AmphoeBueng KhongLong
ตำบลบึงโขงหลง	24	-	8	20	7	127	0	7	62	4	6	-	3	2	21	TambonBueng Khong Long
ตำบลโพธิ์หมากแข้ง	186	1	1	19	11	97	9	5	16	-	-	1	-	5	3	TambonPho Mak Khaeng
ตำบลดงบัง	154	-	3	20	2	70	5	2	22	-	-	-	-	3	10	TambonDong Bang
ตำบลท่าดอกคำ	120	-	1	9	3	65	1	2	14	-	-	-	-	2	2	TambonTha Dok Kham
อำเภอศรีวิไล	684	1	24	60	18	333	11	5	75	2	8	4	4	10	49	AmphoeSi Wilai
ตำบลศรีวิไล	323	-	17	32	9	141	5	4	42	2	8	4	3	5	29	TambonSi Wilai
ตำบลชุมภูพร	102	1	3	6	-	51	4	1	6	-	-	-	-	1	6	TambonChumphu Phon
ตำบลนาแสง	112	-	2	11	5	61	1	-	14	-	-	-	1	1	7	TambonNa Saeng
ตำบลนาสะแบง	74	-	-	4	-	45	-	-	7	-	-	-	-	1	2	TambonNa Sabaeng

ตาราง 1 จำนวนสถานประกอบการ จำนวนตามกิจกรรมทางเศรษฐกิจ อำเภอและตำบล
TABLE 1 NUMBER OF ESTABLISHMENTS BY ECONOMIC ACTIVITY, AMPHOE AND TAMBON

อำเภอ/ตำบล	จำนวน สถาน ประกอบการ Number of establishments	กิจกรรมทางเศรษฐกิจ Economic Activity													รวม	total	
		การผลิต Manufacturing	การก่อสร้าง Construction	การขาย- ซ่อมแซมยานยนต์ Wholesale trade และจักรยานยนต์ Sale and retail trade; repair of motor vehicles and motorcycles	การขายส่ง Wholesale trade	การขายปลีก Retail trade	การขนส่ง ทางบก Land transport and storage	ที่พักแรม Accommodation	บริการอาหาร และเครื่องดื่ม Food and beverage service activities	ข้อมูลข่าวสาร และการสื่อสาร Information and communication activities	กิจกรรม อสังหาริมทรัพย์ Real estate activities	กิจกรรมทางวิชาชีพ วิทยาศาสตร์และ เทคนิค Professional, scientific and technical activities	กิจกรรม การบริการ และสนับสนุน Administration and support service activities	ศิลปะ ความบันเทิง และนันทนาการ Arts, and recreation activities			กิจกรรม บริการอื่น ๆ Other service activities
รวม	8,836	1,156	32	167	785	198	4,052	182	143	1,065	39	166	58	81	125	587	
ตำบลนาสิงห์	73	11	-	2	7	4	35	1	-	6	-	-	-	-	2	5	TambonNa Sing
อำเภอบุ่งคล้า	341	67	-	4	25	7	149	9	9	33	-	-	2	9	6	21	AmphoeBung Khla
ตำบลบึงคล้า	165	14	-	3	16	5	73	3	5	22	-	-	2	6	3	13	TambonBung Khla
ตำบลหนองเติน	100	40	-	-	5	2	36	4	3	4	-	-	-	1	2	3	TambonNong Doen
ตำบลโคกม่วง	76	13	-	1	4	-	40	2	1	7	-	-	-	2	1	5	TambonKhok Kwang

ที่มา : สำนักงานอุตสาหกรรม พ.ศ. 2560 (ข้อมูลพื้นฐาน) จังหวัด บึงกาฬ สำนักงานสถิติแห่งชาติ กระทรวงดิจิทัลเพื่อเศรษฐกิจและสังคม
Source : The 2017 Industrial Census (Basic Information), Bung Kan Province, National Statistical Office, Ministry of Digital Economy and Society.

ตาราง 2 จำนวนสถานประกอบการ จำนวนตามรูปแบบการจัดตั้งตามกฎหมาย อำเภอและตำบล

TABLE 2 NUMBER OF ESTABLISHMENTS BY FORM OF LEGAL ORGANIZATION, AMPHOE AND TAMBON

อำเภอ/ตำบล	จำนวน สถานประกอบการ Number of establishments	รูปแบบการจัดตั้งตามกฎหมาย Form of legal organization						Amphoe/Tambon
		ส่วนบุคคล Individual proprietor	ห้างหุ้นส่วนจำกัด ห้างหุ้นส่วนสามัญ นิติบุคคล Juristic partnership	บริษัทจำกัด บริษัทจำกัด (มหาชน) Company limited, Public company limited	สหกรณ์ Cooperatives	กลุ่มแม่บ้าน Community enterprise	อื่น ๆ Others	
รวม	8,836	8,433	131	169	15	82	6	Total
อำเภอเมืองบึงกาฬ	2,354	2,189	66	85	1	12	1	AmphoeMueangBung Kan
ตำบลบึงกาฬ	597	521	28	48	-	-	-	TambonBueng Kan
ตำบลโนนสมบูรณ์	296	287	3	4	-	2	-	TambonNon Sombun
ตำบลโนนสว่าง	111	109	2	-	-	-	-	TambonNon Sawang
ตำบลหอคำ	131	127	3	1	-	-	-	TambonHo Kham
ตำบลหนองเลิง	84	79	2	-	-	2	1	TambonNong Loeng
ตำบลโคกก่อ	92	89	2	1	-	-	-	TambonKhok Kong
ตำบลนาสวรรค์	134	134	-	-	-	-	-	TambonNa Sawan
ตำบลไคสี	119	116	-	1	1	1	-	TambonKhai Si
ตำบลชัยพร	171	168	1	2	-	-	-	TambonChaiyaphon
ตำบลวิศิษฐ์	456	404	24	28	-	-	-	TambonWisit
ตำบลค่านาดี	78	75	-	-	-	3	-	TambonKham Na Di
ตำบลโป่งเปือย	85	80	1	-	-	4	-	TambonPong Pueai
อำเภอพรเจริญ	846	816	12	12	2	4	-	AmphoePhon Charoen
ตำบลศรีชมภู	62	59	2	-	1	-	-	TambonSi Chomphu
ตำบลดอนหญ้านาง	76	74	-	-	-	2	-	TambonDon Ya Nang
ตำบลพรเจริญ	365	343	9	12	-	1	-	TambonPhon Charoen
ตำบลหนองหัวช้าง	117	116	-	-	1	-	-	TambonNong Hua Chang
ตำบลวังชมภู	79	78	-	-	-	1	-	TambonWang Chomphu
ตำบลป่าแฝก	93	92	1	-	-	-	-	TambonPa Faek
ตำบลศรีสำราญ	54	54	-	-	-	-	-	TambonSi Samran

ตาราง 2 จำนวนสถานประกอบการ จำแนกตามรูปแบบการจัดตั้งตามกฎหมาย อำเภอและตำบล
TABLE 2 NUMBER OF ESTABLISHMENTS BY FORM OF LEGAL ORGANIZATION, AMPHOE AND TAMBON

อำเภอ/ตำบล	จำนวน สถานประกอบการ Number of establishments	ส่วนบุคคล Individual proprietor	รูปแบบการจัดตั้งตามกฎหมาย				Form of legal organization			
			ห้างหุ้นส่วนจำกัด หุ้นส่วนสามัญ นิติบุคคล	บริษัทจำกัด บริษัทจำกัด (มหาชน)	สหกรณ์	กลุ่มแม่บ้าน	อื่น ๆ	Others	Amphoe/Tambon	
รวม	8,836	8,433	131	169	15	82	6	Total		
อำเภอไชยพืชมัย	1,251	1,206	7	19	1	17	1	AmphoeSo Phisai		
ตำบลไช้	509	481	6	17	-	5	-	TambonSo		
ตำบลหนองพันทา	105	98	-	-	-	7	-	TambonNong Phan Tha		
ตำบลศรีขมิฐ	194	193	-	-	-	1	-	TambonSi Chomphu		
ตำบลคำแก้ว	154	150	-	1	1	2	-	TambonKham Kao		
ตำบลบัวตูม	124	121	1	-	-	1	1	TambonBua Tum		
ตำบลถ้ำเจริญ	102	101	-	-	-	1	-	TambonTham Charoen		
ตำบลเหล่าทอง	63	62	-	1	-	-	-	TambonLao Thong		
อำเภอเซกา	1,796	1,740	17	18	8	12	1	AmphoeSeka		
ตำบลเซกา	703	666	17	14	2	4	-	TambonSeka		
ตำบลซาง	171	170	-	-	-	1	-	TambonSang		
ตำบลท่ากกแดง	117	115	-	1	-	1	-	TambonTha Kok Daeng		
ตำบลบ้านด้อง	202	200	-	1	-	1	-	TambonBan Tong		
ตำบลปงไฮ	156	154	-	-	-	2	-	TambonPonghai		
ตำบลน้ำจั้น	90	87	-	-	2	-	1	TambonNam Chan		
ตำบลท่าสะอาด	140	136	-	2	1	1	-	TambonTha Sa-at		
ตำบลหนองทุ่ม	106	105	-	-	-	1	-	TambonNong Thum		
ตำบลโสกงาม	111	107	-	-	3	1	-	TambonSok Kam		
อำเภอปากคาด	813	785	10	12	2	4	-	AmphoePak Khat		
ตำบลปากคาด	305	290	8	5	1	1	-	TambonPak Khat		
ตำบลหนองยอง	87	85	-	2	-	-	-	TambonNong Yong		
ตำบลนาแก้ง	77	75	1	-	-	1	-	TambonNa Kang		

ตาราง 2 จำนวนสถานประกอบการ จำแนกตามรูปแบบการจัดตั้งตามกฎหมาย อำเภอและตำบล
TABLE 2 NUMBER OF ESTABLISHMENTS BY FORM OF LEGAL ORGANIZATION, AMPHOE AND TAMBON

อำเภอ/ตำบล	จำนวน สถานประกอบการ Number of establishments	ส่วนบุคคล Individual proprietor	รูปแบบการจัดตั้งตามกฎหมาย			Form of legal organization			Amphoe/Tambon
			ห้างหุ้นส่วนจำกัด ห้างหุ้นส่วนสามัญ นิติบุคคล	บริษัทจำกัด บริษัทจำกัด (มหาชน)	สหกรณ์	กลุ่มแม่บ้าน Community enterprise	อื่น ๆ Others		
รวม	8,836	8,433	131	169	15	82	6	Total	
ตำบลโนนศิลา	199	191	1	5	1	1	-	TambonNon Sila	
ตำบลสมสนุก	69	69	-	-	-	-	-	TambonSom Sanuk	
ตำบลนาแดง	76	75	-	-	-	1	-	TambonNa Dong	
อำเภอบึงโขงหลง	751	727	5	10	-	9	-	AmphoeBueng Khong Long	
ตำบลบึงโขงหลง	291	277	1	7	-	6	-	TambonBueng Khong Long	
ตำบลโพธิ์หมากแข้ง	186	181	2	2	-	1	-	TambonPho Mak Khaeng	
ตำบลดงบัง	154	152	-	1	-	1	-	TambonDong Bang	
ตำบลท่าดอกคำ	120	117	2	-	-	1	-	TambonTha Dok Kham	
อำเภอศรีวิไล	684	642	13	10	1	16	2	AmphoeSi Wilai	
ตำบลศรีวิไล	323	302	11	8	-	1	1	TambonSi Wilai	
ตำบลชุมภูพร	102	88	2	-	-	12	-	TambonChumphu Phon	
ตำบลนาแสง	112	110	-	2	-	-	-	TambonNa Saeng	
ตำบลนาสะแบง	74	73	-	-	-	1	-	TambonNa Sabaeng	
ตำบลนาสิงห์	73	69	-	-	1	2	1	TambonNa Sing	
อำเภอบุ่งคล้า	341	328	1	3	-	8	1	AmphoeBung Khla	
ตำบลบึงคล้า	165	161	-	2	-	2	-	TambonBung Khla	
ตำบลหนองเติน	100	97	-	-	-	3	-	TambonNong Doen	
ตำบลโคกกว้าง	76	70	1	1	-	3	1	TambonKhok Kwang	

ที่มา : สำนักข้อมูลสถิติกรม พ.ศ. 2560 (ข้อมูลพื้นฐาน) จังหวัด บึงกาฬ สำนักงานสถิติแห่งชาติ กระทรวงดิจิทัลเพื่อเศรษฐกิจและสังคม
Source : The 2017 Industrial Census (Basic Information), Bung Kan Province, National Statistical Office, Ministry of Digital Economy and Society.

ตาราง 3 จำนวนสถานประกอบการ จำนวนตามรูปแบบการจัดตั้งทางเศรษฐกิจ อำเภอและตำบล

TABLE 3 NUMBER OF ESTABLISHMENTS BY FORM OF ECONOMIC ORGANIZATION, AMPHOE AND TAMBON

อำเภอ/ตำบล	จำนวน สถานประกอบการ Number of establishments	รูปแบบการจัดตั้งทางเศรษฐกิจ Form of economic organization			Amphoe/ Tambon
		สำนักงานแห่งเดียว Single unit	สำนักงานใหญ่ Head office	สำนักงานสาขา Branch	
รวม	8,836	8,682	13	141	Total
อำเภอเมืองบึงกาฬ	2,354	2,279	9	66	AmphoeMueangBung Kan
ตำบลบึงกาฬ	597	552	1	44	TambonBueng Kan
ตำบลโนนสมบูรณ์	296	291	1	4	TambonNon Sombun
ตำบลโนนสว่าง	111	111	-	-	TambonNon Sawang
ตำบลหอคำ	131	130	1	-	TambonHo Kham
ตำบลหนองเล็ง	84	84	-	-	TambonNong Loeng
ตำบลโคกก่อ	92	92	-	-	TambonKhok Kong
ตำบลนาสวรรค์	134	134	-	-	TambonNa Sawan
ตำบลไคสี	119	119	-	-	TambonKhai Si
ตำบลชัยพร	171	169	-	2	TambonChaiyaphon
ตำบลวิศิษฐ์	456	434	6	16	TambonWisit
ตำบลคำนาคี	78	78	-	-	TambonKham Na Di
ตำบลโป่งเปือย	85	85	-	-	TambonPong Pueai
อำเภอพรเจริญ	846	831	1	14	AmphoePhon Charoen
ตำบลศรีชมภู	62	61	-	1	TambonSi Chomphu
ตำบลดอนหญ้านาง	76	76	-	-	TambonDon Ya Nang
ตำบลพรเจริญ	365	351	1	13	TambonPhon Charoen
ตำบลหนองหัวช้าง	117	117	-	-	TambonNong Hua Chang
ตำบลจันทมัญ	79	79	-	-	TambonWang Chomphu
ตำบลป่าแฝก	93	93	-	-	TambonPa Faek

ตาราง 3 จำนวนสถานประกอบการ จำนวนตามรูปแบบการจัดตั้งทางเศรษฐกิจ อำเภอและตำบล

TABLE 3 NUMBER OF ESTABLISHMENTS BY FORM OF ECONOMIC ORGANIZATION, AMPHOE AND TAMBON

อำเภอ/ตำบล	จำนวน สถานประกอบการ Number of establishments	รูปแบบการจัดตั้งทางเศรษฐกิจ Form of economic organization			Amphoe/ Tambon
		สำนักงานหน่วยเดียว Single unit	สำนักงานใหญ่ Head office	สำนักงานสาขา Branch	
รวม	8,836	8,682	13	141	Total
ตำบลศรีสำราญ	54	54	-	-	TambonSi Samran
อำเภอโพธิ์ชัย	1,251	1,233	-	18	AmphoeSo Phisai
ตำบลโพน	509	491	-	18	TambonSo
ตำบลหนองพันทา	105	105	-	-	TambonNong Phan Tha
ตำบลศรีชมภู	194	194	-	-	TambonSi Chomphu
ตำบลคำแก้ว	154	154	-	-	TambonKham Kaeo
ตำบลบัวตูม	124	124	-	-	TambonBua Tum
ตำบลถ้ำเจริญ	102	102	-	-	TambonTham Charoen
ตำบลเหล่าทอง	63	63	-	-	TambonLao Thong
อำเภอเซกา	1,796	1,778	1	17	AmphoeSeka
ตำบลเซกา	703	688	-	15	TambonSeka
ตำบลซาง	171	171	-	-	TambonSang
ตำบลท่ากมแดง	117	116	-	1	TambonTha Kok Daeng
ตำบลบ้านต้อ	202	201	-	1	TambonBan Tong
ตำบลปงไฮ	156	156	-	-	TambonPonghai
ตำบลน้ำเงิน	90	90	-	-	TambonNam Chan
ตำบลท่าสะอาด	140	139	1	-	TambonTha Sa-at
ตำบลหนองทุ่ม	106	106	-	-	TambonNong Thum
ตำบลโสกก้าม	111	111	-	-	TambonSok Kam
อำเภอปากคาด	813	806	1	6	AmphoePak Khat
ตำบลปากคาด	305	301	-	4	TambonPak Khat

ตาราง 3 จำนวนสถานประกอบการ จำนวนตามรูปแบบการจัดตั้งทางเศรษฐกิจ อำเภอและตำบล

TABLE 3 NUMBER OF ESTABLISHMENTS BY FORM OF ECONOMIC ORGANIZATION, AMPHOE AND TAMBON

อำเภอ/ตำบล	จำนวน สถานประกอบการ Number of establishments	รูปแบบการจัดตั้งทางเศรษฐกิจ Form of economic organization			Amphoe/ Tambon
		สำนักงานเพียงเดียว Single unit	สำนักงานใหญ่ Head office	สำนักงานสาขา Branch	
รวม	8,836	8,682	13	141	Total
ตำบลหนองยอง	87	86	-	1	TambonNong Yong
ตำบลนาแก	77	77	-	-	TambonNa Kang
ตำบลโนนศิลา	199	197	1	1	TambonNon Sila
ตำบลสมสนุก	69	69	-	-	TambonSom Sanuk
ตำบลนาตง	76	76	-	-	TambonNa Dong
อำเภอบึงโขงหลง	751	743	-	8	AmphoeBueng Khong Long
ตำบลบึงโขงหลง	291	285	-	6	TambonBueng Khong Long
ตำบลโพธิ์หมากแข้ง	186	185	-	1	TambonPho Mak Khaeng
ตำบลดงบัง	154	153	-	1	TambonDong Bang
ตำบลท่าดอกคำ	120	120	-	-	TambonTha Dok Kham
อำเภอศรีวิไล	684	674	1	9	AmphoeSi Wilai
ตำบลศรีวิไล	323	313	1	9	TambonSi Wilai
ตำบลชุมภูพร	102	102	-	-	TambonChumphu Phon
ตำบลนาแสง	112	112	-	-	TambonNa Saeng
ตำบลนาสะแบง	74	74	-	-	TambonNa Sabaeng
ตำบลนาสิงห์	73	73	-	-	TambonNa Sing
อำเภอบึงคล้า	341	338	-	3	AmphoeBung Khla
ตำบลบึงคล้า	165	163	-	2	TambonBung Khla
ตำบลหนองเติน	100	100	-	-	TambonNong Doen
ตำบลโศภักกว้าง	76	75	-	1	TambonKhok Kwang

ที่มา : สำมะโนอุตสาหกรรม พ.ศ. 2560 (ข้อมูลพื้นฐาน) จังหวัด บึงกาฬ สำนักงานสถิติแห่งชาติ กระทรวงดิจิทัลเพื่อเศรษฐกิจและสังคม

Source : The 2017 Industrial Census (Basic Information), Bung Kan Province, National Statistical Office, Ministry of Digital Economy and Society.

ตาราง 4 จำนวนสถานประกอบการ จำแนกตามสัดส่วนของการร่วมลงทุนหรือถือหุ้นของต่างประเทศ อำเภอและตำบล

TABLE 4 NUMBER OF ESTABLISHMENTS BY PROPORTION OF FOREIGN INVESTMENT OR SHARE HOLDING, AMPHOE AND TAMBON

อำเภอ/ตำบล	จำนวน สถานประกอบการ	ไม่มีต่างประเทศ		สัดส่วนของการร่วมลงทุนหรือถือหุ้น			Amphoe/Tambon
		รวมลงทุนหรือถือหุ้น	No foreign's investment or share holding	รวม	< 10 %	10 - 50 %	
	Number of establishments			Total			
รวม	169	166	3	3	1	1	Total
อำเภอเมืองบึงกาฬ	85	82	3	3	1	1	AmphoeMueangBung Kan
ตำบลบึงกาฬ	48	47	1	1	-	-	TambonBueng Kan
ตำบลโนนสมบูรณ์	4	4	-	-	-	-	TambonNon Sombun
ตำบลหอคำ	1	1	-	-	-	-	TambonHo Kham
ตำบลโคกก่อง	1	1	-	-	-	-	TambonKhok Kong
ตำบลไคสี	1	1	-	-	-	-	TambonKhai Si
ตำบลชัยพร	2	2	-	-	-	-	TambonChaiyaphon
ตำบลวิศิษฐ์	28	26	2	2	-	1	TambonWisit
อำเภอพรเจริญ	12	12	-	-	-	-	AmphoePhon Charoen
ตำบลพรเจริญ	12	12	-	-	-	-	TambonPhon Charoen
อำเภอโซ่พิสัย	19	19	-	-	-	-	AmphoeSo Phisai
ตำบลโซ่	17	17	-	-	-	-	TambonSo
ตำบลคำแก้ว	1	1	-	-	-	-	TambonKham Kao
ตำบลเหล่าทอง	1	1	-	-	-	-	TambonLao Thong
อำเภอเซกา	18	18	-	-	-	-	AmphoeSeka
ตำบลเซกา	14	14	-	-	-	-	TambonSeka
ตำบลท่ากแดด	1	1	-	-	-	-	TambonTha Kok Daeng
ตำบลบ้านดั่ง	1	1	-	-	-	-	TambonBan Tong
ตำบลท่าสะอาด	2	2	-	-	-	-	TambonTha Sa-at
อำเภอปากคาด	12	12	-	-	-	-	AmphoePak Khat

ตาราง 4 จำนวนสถานประกอบการ จำแนกตามสัดส่วนของการร่วมลงทุนหรือถือหุ้นของต่างประเทศ อำเภอและตำบล

TABLE 4 NUMBER OF ESTABLISHMENTS BY PROPORTION OF FOREIGN INVESTMENT OR SHARE HOLDING, AMPHOE AND TAMBON

อำเภอ/ตำบล	จำนวน สถานประกอบการ Number of establishments	ไม่มีต่างประเทศ		สัดส่วนของการร่วมลงทุนหรือถือหุ้น			Amphoe/Tambon
		รวม Total	ไม่มีต่างประเทศ No foreign's investment or share holding	Proportion of foreign investment or share holding			
				< 10 %	10 - 50 %	> 50 %	
รวม	169	166	3	1	1	1	Total
ตำบลปากคาด	5	5	-	-	-	-	TambonPak Khat
ตำบลหนองยอง	2	2	-	-	-	-	TambonNong Yong
ตำบลโนนศิลา	5	5	-	-	-	-	TambonNon Sila
อำเภอบึงโขงหลง	10	10	-	-	-	-	AmphoeBueng Khong Long
ตำบลบึงโขงหลง	7	7	-	-	-	-	TambonBueng Khong Long
ตำบลโพธิ์หมากแข้ง	2	2	-	-	-	-	TambonPho Mak Khaeng
ตำบลดงบัง	1	1	-	-	-	-	TambonDong Bang
อำเภอศรีวิไล	10	10	-	-	-	-	AmphoeSi Wilai
ตำบลศรีวิไล	8	8	-	-	-	-	TambonSi Wilai
ตำบลนาแสง	2	2	-	-	-	-	TambonNa Saeng
อำเภอบุ่งคล้า	3	3	-	-	-	-	AmphoeBung Khla
ตำบลบุ่งคล้า	2	2	-	-	-	-	TambonBung Khla
ตำบลโคกแก้ว	1	1	-	-	-	-	TambonKhok Kwang

หมายเหตุ : เฉพาะสถานประกอบการที่มีรูปแบบการจัดตั้งตามกฎหมายเป็นบริษัทจำกัด และบริษัทจำกัด (มหาชน)

Note : Only establishments which were company limited and public company limited.

ที่มา : สำมะโนอุตสาหกรรม พ.ศ. 2560 (ข้อมูลพื้นฐาน) จังหวัด บึงกาฬ สำนักงานสถิติแห่งชาติ กระทรวงดิจิทัลเพื่อเศรษฐกิจและสังคม

Source : The 2017 Industrial Census (Basic Information), Bung Kan Province, National Statistical Office, Ministry of Digital Economy and Society.

ตาราง 5 จำนวนสถานประกอบการ จำแนกตามขนาดของสถานประกอบการ (จำนวนคนทำงาน) อำเภอและตำบล
 TABLE 5 NUMBER OF ESTABLISHMENTS BY SIZE OF ESTABLISHMENT (NUMBER OF PERSONS ENGAGED), AMPHOE AND TAMBON

อำเภอ/ตำบล	จำนวน สถานประกอบการ Number of establishments	ขนาดของสถานประกอบการ (จำนวนคนทำงาน) Size of establishment (Number of persons engaged)										Amphoe/Tambon
		1 - 5	6 - 10	11 - 15	16 - 20	21 - 25	26 - 30	31 - 50	51 - 100	> 100		
รวม	8,836	8,390	263	88	26	17	14	19	11	8	Total	
อำเภอเมืองบึงกาฬ	2,354	2,169	109	34	10	8	5	8	5	6	AmphoeMueangBung Kan	
ตำบลบึงกาฬ	597	529	44	11	1	4	1	4	1	2	TambonBueng Kan	
ตำบลโนนสมบูรณ์	296	278	11	1	1	1	1	1	-	2	TambonNon Sombun	
ตำบลโนนสว่าง	111	107	2	2	-	-	-	-	-	-	TambonNon Sawang	
ตำบลหอคำ	131	124	5	-	1	-	-	1	-	-	TambonHo Kham	
ตำบลหนองเล็ง	84	79	1	-	-	-	2	-	1	1	TambonNong Loeng	
ตำบลโคกก่อง	92	89	-	1	-	1	-	-	-	1	TambonKhok Kong	
ตำบลนาสวรรค์	134	132	1	-	1	-	-	-	-	-	TambonNa Sawan	
ตำบลโคศิ	119	117	2	-	-	-	-	-	-	-	TambonKhai Si	
ตำบลชัยพร	171	167	3	1	-	-	-	-	-	-	TambonChaiyaphon	
ตำบลวิศิษฐ์	456	393	36	13	6	2	1	2	3	-	TambonWisit	
ตำบลคันทิ	78	74	2	2	-	-	-	-	-	-	TambonKham Na Di	
ตำบลโป่งเปือย	85	80	2	3	-	-	-	-	-	-	TambonPong Pueai	
อำเภอพรเจริญ	846	813	22	5	-	3	1	1	1	-	AmphoePhon Charoen	
ตำบลศรีชมภู	62	61	-	1	-	-	-	-	-	-	TambonSi Chomphu	
ตำบลดอนหญ้านาง	76	74	-	-	-	-	1	-	1	-	TambonDon Ya Nang	
ตำบลพรเจริญ	365	343	16	2	-	3	-	1	-	-	TambonPhon Charoen	
ตำบลหนองหัวช้าง	117	115	1	1	-	-	-	-	-	-	TambonNong Hua Chang	
ตำบลวังชมภู	79	75	3	1	-	-	-	-	-	-	TambonWang Chomphu	
ตำบลป่าแฝก	93	91	2	-	-	-	-	-	-	-	TambonPa Faek	
ตำบลศรีสำราญ	54	54	-	-	-	-	-	-	-	-	TambonSi Samran	
อำเภอโซ่พิสัย	1,251	1,195	30	11	7	-	4	3	1	-	AmphoeSo Phisai	
ตำบลโซ่	509	476	20	6	5	-	-	2	-	-	TambonSo	
ตำบลหนองพันทา	105	98	2	2	1	-	2	-	-	-	TambonNong Phan Tha	
ตำบลศรีชมภู	194	189	2	1	1	-	1	-	-	-	TambonSi Chomphu	

ตาราง 5 จำนวนสถานประกอบการ จำแนกตามขนาดของสถานประกอบการ (จำนวนคนทำงาน) อำเภอและตำบล
TABLE 5 NUMBER OF ESTABLISHMENTS BY SIZE OF ESTABLISHMENT (NUMBER OF PERSONS ENGAGED), AMPHOE AND TAMBON

อำเภอ/ตำบล	จำนวน สถานประกอบการ Number of establishments	ขนาดของสถานประกอบการ (จำนวนคนทำงาน) Size of establishment (Number of persons engaged)										Amphoe/Tambon		
		1 - 5	6 - 10	11 - 15	16 - 20	21 - 25	26 - 30	31 - 50	51 - 100	> 100	Total			
		ตำบลคำแก้ว	154	-	1	-	1	-	1	1	-		-	-
ตำบลบัวตูม	124	4	1	-	-	-	-	-	-	-	-	-	-	TambonBua Tum
ตำบลถ้ำเจริญ	102	1	-	-	-	-	-	-	-	-	-	-	-	TambonTham Charoen
ตำบลเหล่าทอง	63	1	-	-	-	-	-	-	-	-	-	-	-	TambonLao Thong
อำเภอเซกา	1,796	38	13	2	1	2	3	1	1	1	1	1	1	AmphoeSeka
ตำบลเซกา	703	21	9	2	2	2	2	1	2	-	-	-	-	TambonSeka
ตำบลซาง	171	2	-	-	-	-	-	-	-	1	-	-	-	TambonSang
ตำบลท่ากมแดง	117	2	-	-	-	-	-	-	-	-	-	-	-	TambonTha Kok Daeng
ตำบลบ้านต๋อง	202	2	-	-	-	-	-	-	-	-	-	-	-	TambonBan Tong
ตำบลปงไธ	156	4	1	-	-	-	-	-	-	-	-	-	-	TambonPonghai
ตำบลน้ำเงิน	90	1	-	-	-	-	-	-	-	-	-	-	-	TambonNam Chan
ตำบลท่าสะอาด	140	4	3	-	-	-	1	-	-	-	-	-	-	TambonTha Sa-at
ตำบลหนองพุ่ม	106	1	-	-	-	-	-	-	-	-	-	-	-	TambonNong Thum
ตำบลโสกกุ่ม	111	1	-	-	-	-	-	-	-	-	-	-	-	TambonSok Kam
อำเภอปากคาด	813	17	9	3	2	1	2	3	2	2	2	2	2	AmphoePak Khat
ตำบลปากคาด	305	7	5	1	-	-	-	1	-	-	-	-	-	TambonPak Khat
ตำบลหนองยอง	87	-	1	1	-	-	-	1	-	-	-	-	-	TambonNong Yong
ตำบลนากั้ง	77	1	-	-	-	-	-	1	-	-	-	-	-	TambonNa Kang
ตำบลโนนศิลา	199	7	2	-	-	-	-	-	-	-	-	-	-	TambonNon Sila
ตำบลสมสนุก	69	-	-	-	-	-	-	-	-	-	-	-	-	TambonSom Sanuk
ตำบลนาตง	76	2	1	-	-	-	-	-	-	-	-	-	-	TambonNa Dong
อำเภอบึงโขงหลง	751	21	6	1	1	1	1	1	1	1	1	1	1	AmphoeBueng Khong Long
ตำบลบึงโขงหลง	291	4	3	-	-	-	-	-	-	-	-	-	-	TambonBueng Khong Long
ตำบลโพธิ์หมากแข้ง	186	9	3	1	-	-	-	-	-	-	-	-	-	TambonPho Mak Khaeng
ตำบลดงบัง	154	4	-	-	-	-	-	-	-	-	-	-	-	TambonDong Bang
ตำบลท่าดอกคำ	120	4	-	-	-	-	1	-	-	-	-	-	-	TambonTha Dok Kham

ตาราง 5 จำนวนสถานประกอบการ จำแนกตามขนาดของสถานประกอบการ (จำนวนคนทำงาน) อำเภอและตำบล
TABLE 5 NUMBER OF ESTABLISHMENTS BY SIZE OF ESTABLISHMENT (NUMBER OF PERSONS ENGAGED), AMPHOE AND TAMBON

อำเภอ/ตำบล	จำนวน สถานประกอบการ Number of establishments	ขนาดของสถานประกอบการ (จำนวนคนทำงาน) Size of establishment (Number of persons engaged)									Amphoe/Tambon
		1 - 5	6 - 10	11- 15	16 - 20	21 - 25	26 - 30	31 - 50	51 - 100	> 100	
		รวม	8,390	263	88	26	17	14	19	11	
อำเภอศรีวิไล	684	18	7	4	1	1	2	1	1	AmphoeSi Wilai	
ตำบลศรีวิไล	323	11	4	1	-	-	-	-	-	TambonSi Wilai	
ตำบลชุมภูพร	102	4	2	2	-	1	1	1	1	TambonChumphu Phon	
ตำบลนาแสง	112	1	-	-	-	-	-	-	-	TambonNa Saeng	
ตำบลนาสะแบง	74	-	-	-	-	1	-	-	-	TambonNa Sabaeng	
ตำบลนาสิงห์	73	2	1	1	-	-	1	-	-	TambonNa Sing	
อำเภอบึงคล้า	341	8	3	2	1	-	1	-	1	AmphoeBung Khla	
ตำบลบึงคล้า	165	4	2	-	-	-	-	-	1	TambonBung Khla	
ตำบลหนองเติน	100	2	-	2	-	-	-	-	-	TambonNong Doen	
ตำบลโคกแก้ว	76	2	1	-	1	-	1	-	-	TambonKok Kwang	

ที่มา : สำมะโนอุตสาหกรรม พ.ศ. 2560 (ข้อมูลพื้นฐาน) จังหวัด บึงกาฬ สำนักงานสถิติแห่งชาติ กระทรวงดิจิทัลเพื่อเศรษฐกิจและสังคม

Source : The 2017 Industrial Census (Basic Information), Bung Kan Province, National Statistical Office, Ministry of Digital Economy and Society.

ตาราง 6 จำนวนคนทำงานในสถานประกอบการ จำแนกตามขนาดของสถานประกอบการ (จำนวนคนทำงาน) อำเภอและตำบล
 TABLE 6 NUMBER OF PERSONS ENGAGED IN ESTABLISHMENTS BY SIZE OF ESTABLISHMENT (NUMBER OF PERSONS ENGAGED), AMPHOE AND TAMBON

อำเภอ/ตำบล	จำนวน คนทำงาน Number of persons engaged	ขนาดของสถานประกอบการ (จำนวนคนทำงาน) Size of establishment (Number of persons engaged)										Amphoe/Tambon
		1 - 5	6 - 10	11 - 15	16 - 20	21 - 25	26 - 30	31 - 50	51 - 100	> 100		
รวม	23,286	15,615	1,965	1,159	462	382	409	700	824	1,770	Total	
อำเภอเมืองบึงกาฬ	8,147	4,126	827	445	167	178	144	294	411	1,555	AmphoeMueangBung Kan	
ตำบลบึงกาฬ	2,121	1,076	334	142	17	86	26	143	52	245	TambonBueng Kan	
ตำบลโนนสมบูรณ์	1,403	510	79	13	17	21	30	33	-	700	TambonNon Sombun	
ตำบลโนนสว่าง	230	189	18	23	-	-	-	-	-	-	TambonNon Sawang	
ตำบลหอค้า	295	213	32	-	17	-	-	33	-	-	TambonHo Kham	
ตำบลหนองเล็ง	432	132	10	-	-	-	60	-	100	130	TambonNong Loeng	
ตำบลโคกก่อ	669	154	-	12	-	23	-	-	-	480	TambonKhok Kong	
ตำบลนาสวรรค์	229	207	6	-	16	-	-	-	-	-	TambonNa Sawan	
ตำบลโคสี	211	199	12	-	-	-	-	-	-	-	TambonKhai Si	
ตำบลชัยพร	340	303	22	15	-	-	-	-	-	-	TambonChaiyaphon	
ตำบลวิศิษฐ์	1,820	852	282	166	100	48	28	85	259	-	TambonWisit	
ตำบลคำนาดี	178	134	15	29	-	-	-	-	-	-	TambonKham Na Di	
ตำบลโป่งเปือย	219	157	17	45	-	-	-	-	-	-	TambonPong Pueai	
อำเภอพรเจริญ	1,919	1,498	161	68	-	71	30	31	60	-	AmphoePhon Charoen	
ตำบลศรีชมภู	119	106	-	13	-	-	-	-	-	-	TambonSi Chomphu	
ตำบลดอนหญ้านาง	232	142	-	-	-	-	30	-	60	-	TambonDon Ya Nang	
ตำบลพรเจริญ	913	666	116	29	-	71	-	31	-	-	TambonPhon Charoen	
ตำบลหนองห้าง	221	200	10	11	-	-	-	-	-	-	TambonNong Hua Chang	
ตำบลวังชมภู	176	138	23	15	-	-	-	-	-	-	TambonWang Chomphu	
ตำบลป่าแฝก	164	152	12	-	-	-	-	-	-	-	TambonPa Faek	
ตำบลศรีสำราญ	94	94	-	-	-	-	-	-	-	-	TambonSi Samran	
อำเภอโซ่พิสัย	3,014	2,205	230	156	131	-	117	113	62	-	AmphoeSo Phisai	
ตำบลโซ่	1,361	966	145	82	-	-	-	73	-	-	TambonSo	
ตำบลหนองพันทา	289	163	18	29	-	-	59	-	-	-	TambonNong Phan Tha	
ตำบลศรีชมภู	401	321	19	15	-	-	30	-	-	-	TambonSi Chomphu	

ตาราง 6 จำนวนคนทำงานในสถานประกอบการ จำแนกตามขนาดของสถานประกอบการ (จำนวนคนทำงาน) อำเภอและตำบล

TABLE 6 NUMBER OF PERSONS ENGAGED IN ESTABLISHMENTS BY SIZE OF ESTABLISHMENT (NUMBER OF PERSONS ENGAGED), AMPHOE AND TAMBON

อำเภอ/ตำบล	จำนวน คนทำงาน Number of persons engaged	ขนาดของสถานประกอบการ (จำนวนคนทำงาน) Size of establishment (Number of persons engaged)										Amphoe/Tambon
		1 - 5	6 - 10	11 - 15	16 - 20	21 - 25	26 - 30	31 - 50	51 - 100	> 100	Total	
		15,615	1,965	1,159	462	382	409	700	824	1,770		
ตำบลคำแก้ว	417	-	15	-	28	40	62	-	-	-	-	TambonKham Kao
ตำบลบัวตูม	240	32	15	-	-	-	-	-	-	-	-	TambonBua Tum
ตำบลถ้ำเจริญ	179	9	-	-	-	-	-	-	-	-	-	TambonTham Charoen
ตำบลเหล่าทอง	127	7	-	-	-	-	-	-	-	-	-	TambonLao Thong
อำเภอเซกา	3,958	3,211	285	173	33	58	114	63	-	-	-	AmphoeSeka
ตำบลเซกา	1,803	1,337	160	117	33	58	77	-	-	-	-	TambonSeka
ตำบลซาง	353	278	12	-	-	-	-	63	-	-	-	TambonSang
ตำบลท่ากมแดง	221	208	13	-	-	-	-	-	-	-	-	TambonTha Kok Daeng
ตำบลบ้านดง	369	354	15	-	-	-	-	-	-	-	-	TambonBan Tong
ตำบลบึงไธ	297	253	29	15	-	-	-	-	-	-	-	TambonPonghai
ตำบลน้ำจั้น	157	151	6	-	-	-	-	-	-	-	-	TambonNam Chan
ตำบลท่าสะอาด	342	234	30	41	-	-	37	-	-	-	-	TambonTha Sa-at
ตำบลหนองพุ่ม	191	181	10	-	-	-	-	-	-	-	-	TambonNong Thum
ตำบลโสกก่าม	225	215	10	-	-	-	-	-	-	-	-	TambonSok Kam
อำเภอปากคาด	1,915	1,445	125	109	68	-	-	168	-	-	-	AmphoePak Khat
ตำบลปากคาด	682	545	56	59	22	-	-	-	-	-	-	TambonPak Khat
ตำบลหนองยอง	356	156	-	11	21	-	-	168	-	-	-	TambonNong Yong
ตำบลนาแก	163	128	10	-	25	-	-	-	-	-	-	TambonNa Kang
ตำบลโนนศิลา	428	356	46	26	-	-	-	-	-	-	-	TambonNon Sila
ตำบลสมสนุก	126	126	-	-	-	-	-	-	-	-	-	TambonSom Sanuk
ตำบลนาคง	160	134	13	13	-	-	-	-	-	-	-	TambonNa Dong
อำเภอบึงโขงหลง	1,652	1,351	150	74	16	30	31	-	-	-	-	AmphoeBueng Khong Long
ตำบลบึงโขงหลง	611	545	30	36	-	-	-	-	-	-	-	TambonBueng Khong Long
ตำบลโพธิ์หมากแข้ง	462	341	67	38	16	-	-	-	-	-	-	TambonPho Mak Khaeng

ตาราง 6 จำนวนคนทำงานในสถานประกอบการ จำแนกตามขนาดของสถานประกอบการ (จำนวนคนทำงาน) อำเภอและตำบล

TABLE 6 NUMBER OF PERSONS ENGAGED IN ESTABLISHMENTS BY SIZE OF ESTABLISHMENT (NUMBER OF PERSONS ENGAGED), AMPHOE AND TAMBON

อำเภอ/ตำบล	จำนวน คนทำงาน Number of persons engaged	ขนาดของสถานประกอบการ (จำนวนคนทำงาน) Size of establishment (Number of persons engaged)										Amphoe/Tambon
		1 - 5	6 - 10	11- 15	16 - 20	21 - 25	26 - 30	31 - 50	51 - 100	> 100		
รวม	23,286	15,615	1,965	1,159	462	382	409	700	824	1,770	Total	
ตำบลดงบัง	293	265	28	-	-	-	-	-	-	-	TambonDong Bang	
ตำบลท่าดอกคำ	286	200	25	-	-	30	31	-	-	-	TambonTha Dok Kham	
อำเภอศรีวิไล	1,800	1,212	128	93	75	22	30	77	60	103	AmphoeSi Wilai	
ตำบลศรีวิไล	744	599	78	50	17	-	-	-	-	-	TambonSi Wilai	
ตำบลชุมภูพร	482	164	27	28	38	-	30	32	60	103	TambonChumphu Phon	
ตำบลนาแสง	206	198	8	-	-	-	-	-	-	-	TambonNa Saeng	
ตำบลนาสะแบง	152	130	-	-	-	22	-	-	-	-	TambonNa Sabaeng	
ตำบลนาสิงห์	216	121	15	15	20	-	-	45	-	-	TambonNa Sing	
อำเภอบุ่งคล้า	881	567	59	41	40	22	-	40	-	112	AmphoeBung Khla	
ตำบลบึงคล้า	454	290	26	26	-	-	-	-	-	112	TambonBung Khla	
ตำบลหนองเติน	211	151	20	-	40	-	-	-	-	-	TambonNong Doen	
ตำบลโคกก่าง	216	126	13	15	-	22	-	40	-	-	TambonKhok Kwang	

ที่มา : สำมะโนอุตสาหกรรม พ.ศ. 2560 (ข้อมูลพื้นฐาน) จังหวัด บึงกาฬ สำนักงานสถิติแห่งชาติ กระทรวงดิจิทัลเพื่อเศรษฐกิจและสังคม

Source : The 2017 Industrial Census (Basic Information), Bung Kan Province, National Statistical Office, Ministry of Digital Economy and Society.

ตาราง 7 จำนวนสถานประกอบการ จำแนกตามขนาดของสถานประกอบการ (จำนวนลูกจ้าง) อำเภอและตำบล

TABLE 7 NUMBER OF ESTABLISHMENTS BY SIZE OF ESTABLISHMENT (NUMBER OF EMPLOYEES), AMPHOE AND TAMBON

อำเภอ/ตำบล	จำนวน สถานประกอบการ Number of establishments	ขนาดของสถานประกอบการ (จำนวนลูกจ้าง) Size of establishment (Number of employees)										Amphoe/Tambon
		จำนวนลูกจ้าง										
		1 - 5	6 - 10	11- 15	16 - 20	21 - 25	26 - 30	31 - 50	51 - 100	> 100	ไม่มี No	
รวม	8,836	1,007	145	65	21	9	17	13	9	7	7,543	Total
อำเภอเมืองบึงกาฬ	2,354	343	68	30	6	3	5	6	3	5	1,885	AmphoeMueangBung Kan
ตำบลบึงกาฬ	597	141	27	8	5	-	3	3	-	2	408	TambonBueng Kan
ตำบลโนนสมบูรณ์	296	38	4	2	-	1	1	1	-	2	247	TambonNon Sombun
ตำบลโนนสว่าง	111	6	3	-	-	-	-	-	-	-	102	TambonNon Sawang
ตำบลหอคำ	131	9	-	1	-	-	-	-	-	-	121	TambonHo Kham
ตำบลหนองเล็ง	84	4	1	-	-	-	-	-	-	-	79	TambonNong Loeng
ตำบลโคกก่อง	92	2	1	-	1	-	-	-	-	1	87	TambonKhok Kong
ตำบลนาสวรรค์	134	5	-	1	-	-	-	-	-	-	128	TambonNa Sawan
ตำบลโคสี	119	9	-	-	-	-	-	-	-	-	110	TambonKhai Si
ตำบลชัยพร	171	12	1	1	-	-	-	-	-	-	157	TambonChaiyaphon
ตำบลวิศิษฐ์	456	110	28	12	-	2	1	2	3	-	298	TambonWisit
ตำบลคำนาคี	78	2	1	2	-	-	-	-	-	-	73	TambonKham Na Di
ตำบลโป่งเปือย	85	5	2	3	-	-	-	-	-	-	75	TambonPong Pueai
อำเภอพรเจริญ	846	102	8	3	-	2	1	-	1	-	729	AmphoePhon Charoen
ตำบลศรีชมภู	62	4	1	-	-	-	-	-	-	-	57	TambonSi Chomphu
ตำบลดอนหญ้านาง	76	7	-	-	-	-	1	-	1	-	67	TambonDon Ya Nang
ตำบลพรเจริญ	365	72	5	1	-	2	-	-	-	-	285	TambonPhon Charoen
ตำบลหนองพักร้าง	117	1	-	1	-	-	-	-	-	-	115	TambonNong Hua Chang
ตำบลวังชมภู	79	8	2	1	-	-	-	-	-	-	68	TambonWang Chomphu
ตำบลป่าแฝก	93	7	-	-	-	-	-	-	-	-	86	TambonPa Faek
ตำบลศรีสำราญ	54	3	-	-	-	-	-	-	-	-	51	TambonSi Samran
อำเภอโซ่พิสัย	1,251	106	14	9	6	-	5	2	1	-	1,108	AmphoeSo Phisai
ตำบลโซ่	509	86	9	5	5	-	1	1	-	-	402	TambonSo
ตำบลหนองพันทา	105	4	2	2	1	-	2	-	-	-	94	TambonNong Phan Tha

ตาราง 7 จำนวนสถานประกอบการ จำแนกตามขนาดของสถานประกอบการ (จำนวนลูกจ้าง) อำเภอและตำบล
 TABLE 7 NUMBER OF ESTABLISHMENTS BY SIZE OF ESTABLISHMENT (NUMBER OF EMPLOYEES), AMPHOE AND TAMBON

อำเภอ/ตำบล	จำนวน สถานประกอบการ	ขนาดของสถานประกอบการ (จำนวนลูกจ้าง) Size of establishment (Number of employees)										Amphoe/Tambon
		ไม่มี										
		1 - 5	6 - 10	11- 15	16 - 20	21 - 25	26 - 30	31 - 50	51 - 100	> 100	No	
รวม	8,836	1,007	145	65	21	9	17	13	9	7	7,543	Total
ตำบลศรีชมภู	194	3	-	-	-	1	-	-	-	-	190	TambonSi Chomphu
ตำบลคำแก้ว	154	6	-	1	-	1	1	1	-	-	144	TambonKham Kao
ตำบลบัวชุม	124	2	1	1	-	-	-	-	-	-	120	TambonBua Tum
ตำบลถ้ำเจริญ	102	2	1	-	-	-	-	-	-	-	99	TambonTham Charoen
ตำบลเหล่าทอง	63	3	1	-	-	-	-	-	-	-	59	TambonLao Thong
อำเภอเขกา	1,796	200	22	9	2	3	2	1	-	-	1,557	AmphoeSeka
ตำบลเซกา	703	142	15	7	2	3	1	-	-	-	533	TambonSeka
ตำบลขวาง	171	12	-	-	-	-	-	1	-	-	158	TambonSang
ตำบลท่ากนกแดง	117	8	2	-	-	-	-	-	-	-	107	TambonTha Kok Daeng
ตำบลบ้านต๋อง	202	5	1	-	-	-	-	-	-	-	196	TambonBan Tong
ตำบลปงไฮ	156	2	1	1	-	-	-	-	-	-	152	TambonPonghai
ตำบลน้ำเงิน	90	5	-	-	-	-	-	-	-	-	85	TambonNam Chan
ตำบลท่าสะอาด	140	12	2	1	-	-	1	-	-	-	124	TambonTha Sa-at
ตำบลหนองทุ่ม	106	5	1	-	-	-	-	-	-	-	100	TambonNong Thum
ตำบลโสกก้าม	111	9	-	-	-	-	-	-	-	-	102	TambonSok Kam
อำเภอปากคาด	813	94	11	5	1	2	-	-	2	-	698	AmphoePak Khat
ตำบลปากคาด	305	40	5	3	-	1	-	-	-	-	256	TambonPak Khat
ตำบลหนองยอง	87	6	1	-	1	-	-	2	-	-	77	TambonNong Yong
ตำบลนาแก	77	2	1	-	-	1	-	-	-	-	73	TambonNa Kang
ตำบลโนนศิลา	199	35	3	1	-	-	-	-	-	-	160	TambonNon Sila
ตำบลสมสนุก	69	4	-	-	-	-	-	-	-	-	65	TambonSom Sanuk

ตาราง 7 จำนวนสถานประกอบการ จำแนกตามขนาดของสถานประกอบการ (จำนวนลูกจ้าง) อำเภอและตำบล
 TABLE 7 NUMBER OF ESTABLISHMENTS BY SIZE OF ESTABLISHMENT (NUMBER OF EMPLOYEES), AMPHOE AND TAMBON

อำเภอ/ตำบล	จำนวน สถานประกอบการ Number of establishments	ขนาดของสถานประกอบการ (จำนวนลูกจ้าง) Size of establishment (Number of employees)										Amphoe/Tambon
		ไม่มี										
		1 - 5	6 - 10	11- 15	16 - 20	21 - 25	26 - 30	31 - 50	51 - 100	> 100	No	
รวม	8,836	1,007	145	65	21	9	17	13	9	7	7,543	Total
ตำบลนาตง	76	7	1	1	-	-	-	-	-	-	67	TambonNa Dong
อำเภอบึงโขงหลง	751	64	9	3	-	2	-	-	-	-	673	AmphoeBueng Khong Long
ตำบลบึงโขงหลง	291	20	3	1	-	-	-	-	-	-	267	TambonBueng Khong Long
ตำบลโพธิ์หมากแข้ง	186	22	5	2	-	-	-	-	-	-	157	TambonPho Mak Khaeng
ตำบลดงบัง	154	16	1	-	-	-	-	-	-	-	137	TambonDong Bang
ตำบลท่าดอกคำ	120	6	-	-	-	2	-	-	-	-	112	TambonTha Dok Kham
อำเภอศรีวิไล	684	70	9	3	4	1	1	2	1	1	592	AmphoeSi Wilai
ตำบลศรีวิไล	323	51	5	1	1	-	-	-	-	-	265	TambonSi Wilai
ตำบลชุมภูพร	102	6	2	2	2	-	1	1	1	1	86	TambonChumphu Phon
ตำบลนาแสง	112	8	1	-	-	-	-	-	-	-	103	TambonNa Saeng
ตำบลนาสะแบง	74	3	-	-	-	1	-	-	-	-	70	TambonNa Sabaeng
ตำบลนาสิงห์	73	2	1	-	1	-	-	1	-	-	68	TambonNa Sing
อำเภอบุ่งคล้า	341	28	4	3	2	1	-	1	-	1	301	AmphoeBung Khla
ตำบลบุ่งคล้า	165	22	-	2	-	-	-	-	-	1	140	TambonBung Khla
ตำบลหนองเติน	100	2	2	-	2	-	-	-	-	-	94	TambonNong Doen
ตำบลโคกแก้ว	76	4	2	1	-	1	-	1	-	-	67	TambonKok Kwang

ที่มา : สำนักงานอุตสาหกรรม พ.ศ. 2560 (ข้อมูลพื้นฐาน) จังหวัดบึงกาฬ สำนักงานสถิติแห่งชาติ กระทรวงดิจิทัลเพื่อเศรษฐกิจและสังคม
 Source : The 2017 Industrial Census (Basic Information), Bung Kan Province, National Statistical Office, Ministry of Digital Economy and Society.

ตาราง 8 จำนวนลูกจ้างในสถานประกอบการ จำแนกตามขนาดของสถานประกอบการ (จำนวนคนทำงาน) อำเภอและตำบล

TABLE 8 NUMBER OF EMPLOYEES IN ESTABLISHMENTS BY SIZE OF ESTABLISHMENT (NUMBER OF PERSONS ENGAGED), AMPHOE AND TAMBON

อำเภอ/ตำบล	จำนวน ลูกจ้าง Number of employees	ขนาดของสถานประกอบการ (จำนวนคนทำงาน) Size of establishment (Number of persons engaged)										Amphoe/Tambon
		1 - 5	6 - 10	11 - 15	16 - 20	21 - 25	26 - 30	31 - 50	51 - 100	> 100		
รวม	8,141	1,737	1,390	955	412	339	338	616	717	1,637	Total	
อำเภอเมืองบึงกาฬ	4,001	611	617	400	145	164	81	253	307	1,423	AmphoeMueangBung Kan	
ตำบลบึงกาฬ	1,183	252	244	132	16	80	26	138	50	245	TambonBueang Kan	
ตำบลโนนสมบูรณ์	913	51	52	13	15	21	29	32	-	700	TambonNon Sombun	
ตำบลโนนสว่าง	44	11	13	20	-	-	-	-	-	-	TambonNon Sawang	
ตำบลทอคำ	49	10	24	-	15	-	-	-	-	-	TambonHo Kham	
ตำบลหนองเล็ง	19	10	9	-	-	-	-	-	-	-	TambonNong Loeng	
ตำบลโคกก่อง	509	2	-	10	-	19	-	-	-	478	TambonKhok Kong	
ตำบลนาสวรรค์	26	6	5	-	15	-	-	-	-	-	TambonNa Sawan	
ตำบลไคสี	26	18	8	-	-	-	-	-	-	-	TambonKhai Si	
ตำบลชัยพร	56	25	16	15	-	-	-	-	-	-	TambonChaiyaphon	
ตำบลวิศิษฐ์	1,068	211	220	143	84	44	26	83	257	-	TambonWisit	
ตำบลคานาคี	41	3	11	27	-	-	-	-	-	-	TambonKham Na Di	
ตำบลโป่งเปือย	67	12	15	40	-	-	-	-	-	-	TambonPong Pueai	
อำเภอพรเจริญ	457	152	111	58	-	47	29	1	59	-	AmphoePhon Charoen	
ตำบลศรีชมภู	19	11	-	8	-	-	-	-	-	-	TambonSi Chomphu	
ตำบลดอนหญ้านาง	100	12	-	-	-	-	29	-	59	-	TambonDon Ya Nang	
ตำบลพรเจริญ	261	105	83	25	-	47	-	1	-	-	TambonPhon Charoen	
ตำบลหนองบัวซำ	12	-	1	11	-	-	-	-	-	-	TambonNong Hua Chang	
ตำบลวังชมภู	48	16	18	14	-	-	-	-	-	-	TambonWang Chomphu	
ตำบลป่าแฝก	14	5	9	-	-	-	-	-	-	-	TambonPa Faek	
ตำบลศรีสำราญ	3	3	-	-	-	-	-	-	-	-	TambonSi Samran	
อำเภอโซ่พิสัย	845	175	145	132	111	-	113	107	62	-	AmphoeSo Phisai	

ตาราง 8 จำนวนลูกจ้างในสถานประกอบการ จำแนกตามขนาดของสถานประกอบการ (จำนวนคนทำงาน) อำเภอและตำบล

TABLE 8 NUMBER OF EMPLOYEES IN ESTABLISHMENTS BY SIZE OF ESTABLISHMENT (NUMBER OF PERSONS ENGAGED), AMPHOE AND TAMBON

อำเภอ/ตำบล	จำนวน ลูกจ้าง Number of employees	ขนาดของสถานประกอบการ (จำนวนคนทำงาน) Size of establishment (Number of persons engaged)										Amphoe/Tambon
		1 - 5	6 - 10	11 - 15	16 - 20	21 - 25	26 - 30	31 - 50	51 - 100	> 100	Total	
รวม	8,141	1,737	1,390	955	412	339	338	616	717	1,637		
ตำบลไผ่	489	146	108	76	91	-	-	68	-	-	-	TambonSo
ตำบลหนองพันทา	123	4	16	27	19	-	57	-	-	-	-	TambonNong Phan Tha
ตำบลศรีขมิภู	32	2	-	-	1	-	29	-	-	-	-	TambonSi Chomphu
ตำบลคำแก้ว	154	11	-	15	-	-	27	39	62	-	-	TambonKham Kao
ตำบลบัวตูม	24	4	6	14	-	-	-	-	-	-	-	TambonBua Tum
ตำบลถ้ำเจริญ	12	4	8	-	-	-	-	-	-	-	-	TambonTham Charoen
ตำบลเหล่าทอง	11	4	7	-	-	-	-	-	-	-	-	TambonLao Thong
อำเภอเซกา	953	345	207	119	32	20	57	111	62	62	-	AmphoeSeka
ตำบลเซกา	652	253	127	89	32	20	57	74	-	-	-	TambonSeka
ตำบลซาง	82	14	6	-	-	-	-	-	62	-	-	TambonSang
ตำบลท่ากอกแดง	29	17	12	-	-	-	-	-	-	-	-	TambonTha Kok Daeng
ตำบลบ้านด้อง	19	7	12	-	-	-	-	-	-	-	-	TambonBan Tong
ตำบลปงไผ่	27	2	11	14	-	-	-	-	-	-	-	TambonPonghai
ตำบลน้ำจั้น	11	7	4	-	-	-	-	-	-	-	-	TambonNam Chan
ตำบลท่าสะอาด	97	18	26	16	-	-	-	37	-	-	-	TambonTha Sa-at
ตำบลหนองพุ่ม	17	8	9	-	-	-	-	-	-	-	-	TambonNong Thum
ตำบลโสกแกม	19	19	-	-	-	-	-	-	-	-	-	TambonSok Kam
อำเภอปากคาด	567	150	94	89	-	66	-	-	168	-	-	AmphoePak Khat
ตำบลปากคาด	164	55	41	46	-	22	-	-	-	-	-	TambonPak Khat
ตำบลหนองยอง	211	13	-	10	-	20	-	-	168	-	-	TambonNong Yong
ตำบลนาแก	35	2	9	-	-	24	-	-	-	-	-	TambonNa Kang
ตำบลโนนศิลา	116	61	34	21	-	-	-	-	-	-	-	TambonNon Sila
ตำบลสมสนุก	7	7	-	-	-	-	-	-	-	-	-	TambonSom Sanuk

ตาราง 8 จำนวนลูกจ้างในสถานประกอบการ จำแนกตามขนาดของสถานประกอบการ (จำนวนคนทำงาน) อำเภอและตำบล

TABLE 8 NUMBER OF EMPLOYEES IN ESTABLISHMENTS BY SIZE OF ESTABLISHMENT (NUMBER OF PERSONS ENGAGED), AMPHOE AND TAMBON

อำเภอ/ตำบล	จำนวน ลูกจ้าง Number of employees	ขนาดของสถานประกอบการ (จำนวนคนทำงาน) Size of establishment (Number of persons engaged)										Amphoe/Tambon
		1 - 5	6 - 10	11 - 15	16 - 20	21 - 25	26 - 30	31 - 50	51 - 100	> 100	Total	
รวม	8,141	1,737	1,390	955	412	339	338	616	717	1,637		
ตำบลนาง	34	12	10	12	-	-	-	-	-	-	-	TambonNa Dong
อำเภอบึงโขงหลง	340	118	96	53	14	-	29	30	-	-	-	AmphoeBueng Khong Long
ตำบลบึงโขงหลง	87	43	23	21	-	-	-	-	-	-	-	TambonBueng Khong Long
ตำบลโพธิ์หมากแข้ง	124	37	41	32	14	-	-	-	-	-	-	TambonPho Mak Khaeng
ตำบลดงบัง	48	29	19	-	-	-	-	-	-	-	-	TambonDong Bang
ตำบลท่าดอการค้า	81	9	13	-	-	-	29	30	-	-	-	TambonTha Dok Kham
อำเภอศรีวิไล	637	139	75	65	72	21	29	75	59	102	102	AmphoeSi Wilai
ตำบลศรีวิไล	190	100	34	39	17	-	-	-	-	-	-	TambonSi Wilai
ตำบลชุมภูพร	317	11	23	26	36	-	29	31	59	102	-	TambonChumphu Phon
ตำบลนาแสง	26	20	6	-	-	-	-	-	-	-	-	TambonNa Saeng
ตำบลนาสะแบง	25	4	-	-	-	21	-	-	-	-	-	TambonNa Sabaeng
ตำบลนาสิงห์	79	4	12	-	19	-	-	44	-	-	-	TambonNa Sing
อำเภอบุ่งคล้า	341	47	45	39	38	21	-	39	-	112	112	AmphoeBung Khla
ตำบลบุ่งคล้า	186	34	15	25	-	-	-	-	-	-	-	TambonBung Khla
ตำบลหนองเติน	61	5	18	-	38	-	-	-	-	-	-	TambonNong Doen
ตำบลโคกกว้าง	94	8	12	14	-	21	-	39	-	-	-	TambonKhok Kwang

ที่มา : สำมะโนอุตสาหกรรม พ.ศ. 2560 (ข้อมูลพื้นฐาน) จังหวัด บึงกาฬ สำนักงานสถิติแห่งชาติ กระทรวงดิจิทัลเพื่อเศรษฐกิจและสังคม

Source : The 2017 Industrial Census (Basic Information), Bung Kan Province, National Statistical Office, Ministry of Digital Economy and Society.

ตาราง 9 จำนวนของสถานประกอบการ จำแนกตามระยะเวลาการดำเนินงานกิจการ อำเภอและตำบล

TABLE 9 NUMBER OF ESTABLISHMENTS BY PERIOD OF OPERATION AMPHOE AND TAMBON

อำเภอ/ตำบล	จำนวน สถานประกอบการ Number of establishments	ระยะเวลาการดำเนินงานกิจการ (ปี) Period of operation (Year)					Amphoe/Tambon
		< 5	5 - 9	10 - 19	20 - 29	≥ 30	
รวม	8,836	4,294	2,040	1,616	572	314	Total
อำเภอเมืองบึงกาฬ	2,354	1,249	555	364	111	75	AmphoeMueangBung Kan
ตำบลบึงกาฬ	597	310	139	89	35	24	TambonBueng Kan
ตำบลโนนสมบูรณ์	296	173	68	37	8	10	TambonNon Sombun
ตำบลโนนสว่าง	111	55	34	14	2	6	TambonNon Sawang
ตำบลหอคำ	131	33	37	46	15	-	TambonHo Kham
ตำบลหนองเล็ง	84	40	26	13	2	3	TambonNong Loeng
ตำบลโคกก่อ	92	50	18	16	5	3	TambonKhok Kong
ตำบลนาสวรรค์	134	72	35	20	4	3	TambonNa Sawan
ตำบลไคสี	119	58	25	22	10	4	TambonKhai Si
ตำบลชัยพร	171	98	31	20	12	10	TambonChaiyaphon
ตำบลวิศิษฐ์	456	264	104	68	13	7	TambonWisit
ตำบลคำมาศี	78	46	18	10	2	2	TambonKham Na Di
ตำบลโป่งเปือย	85	50	20	9	3	3	TambonPong Pueai
อำเภอพรเจริญ	846	413	188	146	69	30	AmphoePhon Charoen
ตำบลศรีชมภู	62	27	18	13	2	2	TambonSi Chomphu
ตำบลดอนหญ้านาง	76	36	16	14	8	2	TambonDon Ya Nang
ตำบลพรเจริญ	365	184	75	57	34	15	TambonPhon Charoen
ตำบลหนองหัวช้าง	117	66	21	20	6	4	TambonNong Hua Chang
ตำบลวังชมภู	79	31	21	18	5	4	TambonWang Chomphu
ตำบลป่าแฝก	93	42	25	14	10	2	TambonPa Faek
ตำบลศรีสำราญ	54	27	12	10	4	1	TambonSi Samran

ตาราง 9 จำนวนของสถานประกอบการ จำแนกตามระยะเวลาการดำเนินงาน อำเภอและตำบล
TABLE 9 NUMBER OF ESTABLISHMENTS BY PERIOD OF OPERATION AMPHOE AND TAMBON

อำเภอ/ตำบล	จำนวน สถานประกอบการ Number of establishments	ระยะเวลาการดำเนินงาน (ปี) Period of operation (Year)					Amphoe/Tambon
		< 5	5 - 9	10 - 19	20 - 29	≥ 30	
รวม	8,836	4,294	2,040	1,616	572	314	Total
อำเภอโขงเจียม	1,251	572	293	256	97	33	AmphoeSo Phisai
ตำบลไผ่	509	206	128	117	42	16	TambonSo
ตำบลหนองพันทา	105	54	20	26	4	1	TambonNong Phan Tha
ตำบลศรีขมิฬ	194	99	43	35	14	3	TambonSi Chomphu
ตำบลคำแก้ว	154	71	34	31	14	4	TambonKham Kaeo
ตำบลบัวชุม	124	60	26	20	13	5	TambonBua Tum
ตำบลถ้ำเจริญ	102	61	19	13	7	2	TambonTham Charoen
ตำบลเหล่าทอง	63	21	23	14	3	2	TambonLao Thong
อำเภอเซกา	1,796	790	449	362	121	74	AmphoeSeka
ตำบลเซกา	703	319	160	154	46	24	TambonSeka
ตำบลซาง	171	69	48	41	10	3	TambonSang
ตำบลท่ากอกแดง	117	37	37	28	11	4	TambonTha Kok Daeng
ตำบลบ้านดง	202	103	49	26	13	11	TambonBan Tong
ตำบลปงไผ่	156	69	38	24	14	11	TambonPonghai
ตำบลน้ำจั้น	90	48	13	17	8	4	TambonNam Chan
ตำบลท่าสะอาด	140	57	35	25	12	11	TambonTha Sa-at
ตำบลหนองขุ่ม	106	40	35	23	5	3	TambonNong Thum
ตำบลโสกก้าม	111	48	34	24	2	3	TambonSok Kam
อำเภอปากคาด	813	392	157	165	60	39	AmphoePak Khat
ตำบลปากคาด	305	139	60	63	22	21	TambonPak Khat
ตำบลหนองยอง	87	37	22	15	7	6	TambonNong Yong
ตำบลนาแก้ง	77	40	9	22	4	2	TambonNa Kang

ตาราง 9 จำนวนของสถานประกอบการ จำแนกตามระยะเวลาการดำเนินงาน อำเภอและตำบล
TABLE 9 NUMBER OF ESTABLISHMENTS BY PERIOD OF OPERATION AMPHOE AND TAMBON

อำเภอ/ตำบล	จำนวน สถานประกอบการ Number of establishments	ระยะเวลาการดำเนินงาน (ปี) Period of operation (Year)					Amphoe/Tambon
		< 5	5 - 9	10 - 19	20 - 29	≥ 30	
รวม	8,836	4,294	2,040	1,616	572	314	Total
ตำบลโนนศิลา	199	105	32	40	14	8	TambonNon Sila
ตำบลสนมรุกข์	69	31	17	14	6	1	TambonSom Sanuk
ตำบลนาแดง	76	40	17	11	7	1	TambonNa Dong
อำเภอบึงโขงหลง	751	363	169	161	38	20	AmphoeBueng Khong Long
ตำบลบึงโขงหลง	291	144	63	60	14	10	TambonBueng Khong Long
ตำบลโพธิ์หมากแข้ง	186	92	40	40	10	4	TambonPho Mak Khaeng
ตำบลดงบัง	154	74	40	31	7	2	TambonDong Bang
ตำบลท่าตอคำ	120	53	26	30	7	4	TambonTha Dok Kham
อำเภอศรีวิไล	684	356	153	107	49	19	AmphoeSi Wilai
ตำบลศรีวิไล	323	165	78	49	20	11	TambonSi Wilai
ตำบลชุมภูพร	102	58	21	17	5	1	TambonChumphu Phon
ตำบลนาแสง	112	60	22	15	10	5	TambonNa Saeng
ตำบลนาสะแบง	74	38	17	9	8	2	TambonNa Sabaeng
ตำบลนาสิงห์	73	35	15	17	6	-	TambonNa Sing
อำเภอบุ่งคล้า	341	159	76	55	27	24	AmphoeBung Khla
ตำบลบุ่งคล้า	165	95	24	29	12	5	TambonBung Khla
ตำบลหนองเติน	100	33	26	16	8	17	TambonNong Doen
ตำบลโคกแก้ว	76	31	26	10	7	2	TambonKok Kwang

ที่มา : สำนักข้อมูลสารสนเทศ พ.ศ. 2560 (ข้อมูลพื้นฐาน) จังหวัด บึงกาฬ สำนักงานสถิติแห่งชาติ กระทรวงดิจิทัลเพื่อเศรษฐกิจและสังคม
Source : The 2017 Industrial Census (Basic Information), Bung Kan Province, National Statistical Office, Ministry of Digital Economy and Society.

ตาราง 10 จำนวนสถานประกอบการที่พักแรม จำแนกลักษณะการให้บริการที่พักแรม จำนวนห้องพัก อำเภอและตำบล
 TABLE 10 NUMBER OF ACCOMMODATION ESTABLISHMENTS BY TYPE OF SERVICE ACCOMMODATION, AMPHOE AND TAMBON

อำเภอ/ตำบล	จำนวน สถานประกอบการที่พัก accommodation establishments	ลักษณะการให้บริการที่พักแรม/ Type of service accommodation		จำนวนห้องพัก เพื่อการท่องเที่ยว Number of rooms for travel	Amphoe/ Tambon
		ไม่ใช้เพื่อการท่องเที่ยว No travel			
		เพื่อการท่องเที่ยว Travel	No travel		
รวม	135	112	23	1,558	Total
อำเภอเมืองบึงกาฬ	47	40	7	825	AmphoeMueangBung Kan
ตำบลบึงกาฬ	16	14	2	373	TambonBueng Kan
ตำบลโนนสมบูรณ์	6	6	-	92	TambonNon Sombun
ตำบลหอคำ	2	2	-	30	TambonHo Kham
ตำบลโคสี	3	3	-	26	TambonKhai Si
ตำบลชัยพร	2	2	-	16	TambonChaiyaphon
ตำบลวิศิษฐ์	18	13	5	288	TambonWisit
อำเภอพรเจริญ	13	9	4	82	AmphoePhon Charoen
ตำบลพรเจริญ	11	7	4	67	TambonPhon Charoen
ตำบลวังฆมภู	1	1	-	10	TambonWang Chomphu
ตำบลป่าแฝก	1	1	-	5	TambonPa Faek
อำเภอไชยชัย	14	9	5	79	AmphoeSo Phisai
ตำบลโഴ	12	7	5	66	TambonSo
ตำบลหนองพันทา	1	1	-	4	TambonNong Phan Tha
ตำบลบัวตูม	1	1	-	9	TambonBua Tum
อำเภอเซกา	22	18	4	203	AmphoeSeka
ตำบลเซกา	13	11	2	139	TambonSeka
ตำบลยาง	4	2	2	15	TambonSang
ตำบลท่ากมแดง	3	3	-	29	TambonTha Kok Daeng
ตำบลท่าสะอาด	1	1	-	8	TambonTha Sa-at
ตำบลหนองทุ่ม	1	1	-	12	TambonNong Thum
อำเภอปากคาด	9	9	-	96	AmphoePak Khat
ตำบลปากคาด	7	7	-	85	TambonPak Khat
ตำบลหนองยอง	1	1	-	4	TambonNong Yong

ตาราง 10 จำนวนสถานประกอบการที่พักแรม จำนวนห้องพักแรม จำนวนห้องพัก อำเภอและตำบล

TABLE 10 NUMBER OF ACCOMMODATION ESTABLISHMENTS BY TYPE OF SERVICE ACCOMMODATION, AMPHOE AND TAMBON

อำเภอ/ตำบล	จำนวน สถานประกอบการที่พัก accommodation establishments	ลักษณะการให้บริการที่พักแรม/ Type of service accommodation		จำนวนห้องพัก เพื่อการท่องเที่ยว Number of rooms for travel	Amphoe/ Tambon
		ไม่ใช้เพื่อการท่องเที่ยว No travel			
		เพื่อการท่องเที่ยว Travel	No travel		
รวม	135	112	23	1,558	Total
ตำบลนาแก	1	1	-	7	TambonNa Kang
อำเภอบึงโขงหลง	16	14	2	125	AmphoeBueng Khong Long
ตำบลบึงโขงหลง	7	5	2	38	TambonBueng Khong Long
ตำบลโพธิ์หมากแข้ง	5	5	-	51	TambonPho Mak Khaeng
ตำบลดงบัง	2	2	-	22	TambonDong Bang
ตำบลท่าดอกลำ	2	2	-	14	TambonTha Dok Kham
อำเภอศรีวิไล	5	4	1	54	AmphoeSi Wilai
ตำบลศรีวิไล	4	3	1	33	TambonSi Wilai
ตำบลชุมภูพร	1	1	-	21	TambonChumphu Phon
อำเภอบุ่งคล้า	9	9	-	94	AmphoeBung Khla
ตำบลบุ่งคล้า	5	5	-	60	TambonBung Khla
ตำบลหนองเติน	3	3	-	30	TambonNong Doen
ตำบลโคกแก้ว	1	1	-	4	TambonKhok Kwang

หมายเหตุ : สถานประกอบการที่พักแรม หมายถึง โรงแรมและรีสอร์ท เกสต์เฮาส์ โฮมสเตย์ที่พักแรมในชุมชน (รหัส 55101 55102 และ 55103)

Note : Accommodation establishments refer to hotels and resort, guesthouses and home stays (Code 55101, 55102 and 55103)

ที่มา : สำมะโนอุตสาหกรรม พ.ศ. 2560 (ข้อมูลพื้นฐาน) จังหวัด บึงกาฬ สำนักงานสถิติแห่งชาติ กระทรวงดิจิทัลเพื่อเศรษฐกิจและสังคม

Source : The 2017 Industrial Census (Basic Information), Bung Kan Province, National Statistical Office, Ministry of Digital Economy and Society.

ตาราง 11 จำนวนสถานประกอบการ จำนวนตามการมีการใช้เทคโนโลยีสารสนเทศและการสื่อสาร อำเภอและตำบล

TABLE 11 NUMBER OF ESTABLISHMENTS BY THE USE OF INFORMATION AND COMMUNICATION TECHNOLOGY, AMPHOE AND TAMBON

อำเภอ/ตำบล	จำนวน สถานประกอบการ Number of establishments	การมีการใช้เทคโนโลยีสารสนเทศและการสื่อสาร / The use of information and communication technology										Amphoe/Tambon
		การใช้คอมพิวเตอร์ Use computer		การใช้อินเทอร์เน็ต Use internet		การขายสินค้าหรือบริการผ่านทางอินเทอร์เน็ต Sales of goods via internet				ขายผ่านทาง Social Network		
		ใช้ / Use ที่สถาน ตนเอง Use own establishment	ไม่ใช้ None	ใช้ Yes	ไม่ใช้ No	ขายผ่านทางเว็บไซต์ ของตนเอง Sale through own website	ขายผ่านทางเว็บไซต์ ของผู้อื่น Sale through other website	อีเล็คทรอนิกส์ e-Marketplace				
รวม	8,836	654	8,136	764	8,072	51	6	20	55	8,721	Total	
ตำบลหนองพันทา	105	1	104	3	102	-	1	1	-	104	TambonNong Phan Tha	
ตำบลศรีขมิภ	194	8	186	6	188	-	-	1	-	193	TambonSi Chomphu	
ตำบลคำแก้ว	154	4	150	4	150	-	-	-	-	154	TambonKham Kaeo	
ตำบลบัวชุม	124	1	123	1	123	-	-	-	-	124	TambonBua Tum	
ตำบลเก้าเจริญ	102	-	102	-	102	-	-	-	-	102	TambonTham Charoen	
ตำบลนงลำทอง	63	1	62	1	62	-	-	-	-	63	TambonLao Thong	
อำเภอเสกา	1,796	80	1,692	116	1,680	4	-	3	10	1,780	AmphoeSeka	
ตำบลเขกา	703	59	624	92	611	4	-	2	8	690	TambonSeka	
ตำบลเซง	171	1	166	5	166	-	-	-	1	170	TambonSang	
ตำบลท่ากแดง	117	4	113	5	112	-	-	-	-	117	TambonTha Kok Daeng	
ตำบลบ้านด้อง	202	3	199	4	198	-	-	1	-	201	TambonBan Tong	
ตำบลโป่งไฮ	156	3	153	2	154	-	-	-	-	156	TambonPonghai	
ตำบลน้ำจั้น	90	1	89	1	89	-	-	-	1	89	TambonNam Chan	
ตำบลท่าสะอาด	140	5	135	3	137	-	-	-	-	140	TambonTha Sa-at	
ตำบลหนองพุ่ม	106	2	104	2	104	-	-	-	-	106	TambonNong Thum	
ตำบลโสกก้าม	111	2	109	2	109	-	-	-	-	111	TambonSok Kam	
อำเภอปากคาด	813	57	755	72	741	3	-	-	2	808	AmphoePak Khat	
ตำบลปากคาด	305	32	272	45	260	1	-	-	2	302	TambonPak Khat	
ตำบลหนองงอง	87	3	84	4	83	-	-	-	-	87	TambonNong Yong	
ตำบลนงกั้ง	77	-	77	-	77	-	-	-	-	77	TambonNa Kang	
ตำบลโนนศิลา	199	19	180	20	179	2	-	-	-	197	TambonNon Sila	
ตำบลสมสนุก	69	3	66	3	66	-	-	-	-	69	TambonSom Sanuk	
ตำบลนาตง	76	-	76	-	76	-	-	-	-	76	TambonNa Dong	
อำเภอวังทอง	751	45	706	42	709	2	-	-	5	745	AmphoeBueng Khong Long	

ตาราง 11 จำนวนสถานประกอบการ จำนวนตามการมีการใช้เทคโนโลยีสารสนเทศและการสื่อสาร อำเภอและตำบล
TABLE 11 NUMBER OF ESTABLISHMENTS BY THE USE OF INFORMATION AND COMMUNICATION TECHNOLOGY, AMPHOE AND TAMBON

อำเภอ/ตำบล	จำนวน สถานประกอบการ Number of establishments	การมีการใช้เทคโนโลยีสารสนเทศและการสื่อสาร / The use of information and communication technology										Amphoe/Tambon
		การใช้คอมพิวเตอร์ Use computer		การใช้อินเทอร์เน็ต Use internet		การขายสินค้าหรือบริการผ่านทางอินเทอร์เน็ต Sales of goods via internet				ขายผ่านทาง Social Network	ไม่มี No	
		ใช้/ Use	ไม่ใช้/ None	ใช้ Yes	ไม่ใช้ No	ขายผ่านทางเว็บไซต์ Sale through own website	ของตม Sale through other website	ขายผ่านทางเว็บไซต์ Sale through e-Marketplace				
									ที่สถาน ตนเอง Use own place establishment			
รวม	8,836	654	46	8,136	764	8,072	51	6	20	55	8,721	Total
ตำบลบึงโขงหลง	291	30	-	261	27	264	2	-	-	5	285	TambonBueang Khong Long
ตำบลโพธิ์ตากแห้ง	186	5	-	181	7	179	-	-	-	-	186	TambonPho Mak Khaeng
ตำบลดงบัง	154	8	-	146	6	148	-	-	-	-	154	TambonDong Bang
ตำบลท่าดอกคำ	120	2	-	118	2	118	-	-	-	-	120	TambonTha Dok Kharn
อำเภอศรีวิไล	684	41	1	642	51	633	-	-	2	5	677	Amphoesi Wilai
ตำบลศรีวิไล	323	31	1	291	39	284	-	-	-	3	320	TambonSi Wilai
ตำบลชุมภูพร	102	1	-	101	1	101	-	-	-	-	102	TambonChumphu Phon
ตำบลนาแสง	112	6	-	106	8	104	-	-	2	2	108	TambonNa Saeng
ตำบลนาสะแบง	74	1	-	73	1	73	-	-	-	-	74	TambonNa Sabaeng
ตำบลนาลิ่ง	73	2	-	71	2	71	-	-	-	-	73	TambonNa Sing
อำเภอบุ่งคล้า	341	14	-	327	16	325	-	-	-	1	340	AmphoeBung Khla
ตำบลบุ่งคล้า	165	8	-	157	12	153	-	-	-	1	164	TambonBung Khla
ตำบลหนองดิน	100	1	-	99	1	99	-	-	-	-	100	TambonNong Doin
ตำบลโคกแก้ว	76	5	-	71	3	73	-	-	-	-	76	TambonKhok Kwang

ที่มา : สำมะโนอุตสาหกรรม พ.ศ. 2560 (ข้อมูลพื้นฐาน) จังหวัด บึงกาฬ สำนักงานสถิติแห่งชาติ กระทรวงดิจิทัลเพื่อเศรษฐกิจและสังคม

Source : The 2017 Industrial Census (Basic Information), Bung Kan Province, National Statistical Office, Ministry of Digital Economy and Society.

ตาราง 12 จำนวนสถานประกอบการ จำนวนตามรูปแบบการจัดตั้งตามกฎหมาย และกิจกรรมทางเศรษฐกิจ
 TABLE 12 NUMBER OF ESTABLISHMENTS BY FORM OF LEGAL ORGANIZATION AND ECONOMIC ACTIVITY

กิจกรรมทางเศรษฐกิจ	รูปแบบการจัดตั้งตามกฎหมาย Form of legal organization										รวม	Economic activity				
	จำนวน	ส่วนบุคคล	ห้างหุ้นส่วนจำกัด	บริษัทจำกัด	สหกรณ์	กลุ่มแม่บ้าน	อื่น ๆ	สถานประกอบการ	Individual	ห้างหุ้นส่วนจำกัด			บริษัทจำกัด	Cooperatives	Community	Others
	Number of establishments	proprietor	นิติบุคคล	(มหาชน)	Company limited,	Public company	limited	Individual	proprietor	นิติบุคคล			Juristic partnership	Company limited,	Public company	limited
การผลิต	8,836	8,433	131	169	15	82	6	169	82	6	15	82	6	Total		
การจัดการและการบำบัดน้ำเสีย ของเสียและสิ่งปฏิกูล	1,156	1,056	8	16	2	70	4	16	70	4	2	70	4	Manufacturing		
การก่อสร้าง	32	29	-	-	-	3	-	-	-	-	-	-	-	Sewerage, waste management and remediation activities		
การขายส่งและการขายปลีก การซ่อมแซมยานยนต์ และจักรยานยนต์	167	145	20	2	-	-	-	2	-	-	-	-	-	Construction		
การขายส่ง	785	708	31	46	-	-	-	46	-	-	-	-	-	Wholesale and retail trade; repair of motor vehicles and motorcycles		
การขายปลีก	198	173	7	14	2	2	-	14	2	2	-	-	-	Wholesale trade		
การขายส่ง	4,052	3,917	48	68	11	7	1	68	11	7	1	7	1	Retail trade		
การขนส่งทางบก สถานีเก็บสินค้า	182	170	3	9	-	-	-	9	-	-	-	-	-	Land transport and storage		
ที่พักแรม	143	138	4	1	-	-	-	1	-	-	-	-	-	Accommodation		
บริการอาหารและเครื่องดื่ม	1,065	1,059	2	4	-	-	-	4	-	-	-	-	-	Food and beverage service activities		
ข้อมูลข่าวสารและการสื่อสาร	39	33	3	3	-	-	-	3	-	-	-	-	-	Information and communication		
กิจกรรมก่อสร้างรวมทั้ง	166	164	-	2	-	-	-	2	-	-	-	-	-	Real estate activities		
กิจกรรมทางวิชาชีพ วิทยาศาสตร์และเทคโนโลยี	58	55	2	1	-	-	-	1	-	-	-	-	-	Professional, scientific and technical activities		
กิจกรรมการบริหาร และการบริการสนับสนุน	81	76	2	3	-	-	-	3	-	-	-	-	-	Administrative and support service activities		
ศิลปะ ความบันเทิงและนันทนาการ	125	123	1	-	-	-	1	-	-	-	-	-	1	Arts, entertainment and recreation		
กิจกรรมบริการอื่น ๆ	587	587	-	-	-	-	-	-	-	-	-	-	-	Other service activities		
กิจกรรมด้านโรงพยาบาลเอกชน	-	-	-	-	-	-	-	-	-	-	-	-	-	Private hospital activities		

ที่มา : สำนักอุตสาหกรรมการ ท.ศ. 2560 (ข้อมูลพื้นฐาน) จังหวัด ปังกาฬ สำนักงานสถิติแห่งชาติ กระทรวงดิจิทัลเพื่อเศรษฐกิจและสังคม
 Source : The 2017 Industrial Census (Basic Information), Bung Kan Province, National Statistical Office, Ministry of Digital Economy and Society.

ตาราง 13 จำนวนสถานประกอบการ จำแนกตามรูปแบบการจัดตั้งทางเศรษฐกิจ และกิจกรรมทางเศรษฐกิจ
TABLE 13 NUMBER OF ESTABLISHMENTS BY FORM OF ECONOMIC ORGANIZATION AND ECONOMIC ACTIVITY

กิจกรรมทางเศรษฐกิจ	จำนวน			แบบการจัดตั้งทางเศรษฐกิจ			Form of economic organization	Economic activity
	สถานประกอบการ	สำนักงานเดี่ยว	สำนักงานใหญ่	สำนักงานเดี่ยว	สำนักงานใหญ่	สำนักงานสาขา		
	Number of establishments	Single unit	Head office	Branch				
รวม	8,836	8,682	13	141	Total			
การผลิต	1,156	1,149	2	5	Manufacturing			
การจัดการและการบำบัดน้ำเสีย ของเสียและสิ่งปฏิกูล	32	32	-	-	Sewerage, waste management and remediation activities			
การก่อสร้าง	167	164	2	1	Construction			
การขายส่งและการขายปลีก การซ่อมแซมยานยนต์ และจักรยานยนต์	785	730	5	50	Wholesale and retail trade; repair of motor vehicles and motorcycles			
การขายส่ง	198	188	-	10	Wholesale trade			
การขายปลีก	4,052	3,990	1	61	Retail trade			
การขนส่งทางบก สถานีเก็บสินค้า	182	177	1	4	Land transport and storage			
ที่พักแรม	143	143	-	-	Accommodation			
บริการอาหารและเครื่องดื่ม	1,065	1,061	-	4	Food and beverage service activities			
ข้อมูลข่าวสารและการสื่อสาร	39	38	-	1	Information and communication			
กิจกรรมอสังหาริมทรัพย์	166	165	1	-	Real estate activities			
กิจกรรมทางวิชาชีพ วิทยาศาสตร์และเทคโนโลยี	58	57	-	1	Professional, scientific and technical activities			
กิจกรรมการบริหาร และการบริการสนับสนุน	81	78	-	3	Administrative and support service activities			
ศิลปะ ความบันเทิงและนันทนาการ	125	124	-	1	Arts, entertainment and recreation			
กิจกรรมบริการอื่น ๆ	587	586	1	-	Other service activities			
กิจกรรมด้านโรงพยาบาลเอกชน	-	-	-	-	Private hospital activities			

ที่มา : สำนักอุตสาหกรรมการ พ.ศ. 2560 (ข้อมูลพื้นฐาน) จังหวัด บึงกาฬ สำนักงานสถิติแห่งชาติ กระทรวงดิจิทัลเพื่อเศรษฐกิจและสังคม

Source : The 2017 Industrial Census (Basic Information), Bung Kan Province, National Statistical Office, Ministry of Digital Economy and Society.

ตาราง 14 จำนวนสถานประกอบการ จำนวนตามสัดส่วนของรวมลงทุนหรือถือหุ้นของต่างประเทศ และกิจกรรมทางเศรษฐกิจ

TABLE 14 NUMBER OF ESTABLISHMENTS BY PROPORTION OF FOREIGN INVESTMENT OR SHARE HOLDING AND ECONOMIC ACTIVITY

กิจกรรมทางเศรษฐกิจ	จำนวน สถานประกอบการ Number of establishments	ไม่มีต่างประเทศ		สัดส่วนของรวมลงทุนหรือถือหุ้น			Economic activity
		รวมลงทุนหรือถือหุ้น No foreign's investment or share holding	รวม Total	Proportion of foreign investment or share holding			
				< 10 %	10 - 50 %	> 50 %	
รวม	169	166	3	1	1	1	Total
การผลิต	16	16	-	-	-	-	Manufacturing
การจัดการและการบำบัดน้ำเสีย ของเสียและสิ่งปฏิกูล	-	-	-	-	-	-	Severage, waste management and remediation activities
กาก่อสร้าง	2	1	1	1	-	-	Construction
การขายส่งและการขายปลีก การซ่อมแซมยานยนต์ และจักรยานยนต์	46	46	-	-	-	-	Wholesale and retail trade; repair of motor vehicles and motorcycles
การขายส่ง	14	14	-	-	-	-	Wholesale trade
การขายปลีก	68	66	2	-	1	1	Retail trade
การขนส่งทางบก สถานที่เก็บสินค้า	9	9	-	-	-	-	Land transport and storage
ที่พักแรม	1	1	-	-	-	-	Accommodation
บริการอาหารและเครื่องดื่ม	4	4	-	-	-	-	Food and beverage service activities
ข้อมูลข่าวสารและการสื่อสาร	3	3	-	-	-	-	Information and communication
กิจกรรมอสังหาริมทรัพย์	2	2	-	-	-	-	Real estate activities
กิจกรรมทางวิชาชีพ วิทยาศาสตร์และเทคโนโลยี	1	1	-	-	-	-	Professional, scientific and technical activities
กิจกรรมการบริหาร และการบริการสนับสนุน	3	3	-	-	-	-	Administrative and support service activities
ศิลปะ ความบันเทิงและนันทนาการ	-	-	-	-	-	-	Arts, entertainment and recreation
กิจกรรมบริการอื่น ๆ	-	-	-	-	-	-	Other service activities
กิจกรรมด้านโรงพยาบาลเอกชน	-	-	-	-	-	-	Private hospital activities

หมายเหตุ : เฉพาะสถานประกอบการที่มีรูปแบบการจัดตั้งตามกฎหมายเป็นบริษัทจำกัด และบริษัทจำกัด (มหาชน)

Note : Only establishments which were company limited and public company limited.

ที่มา : สำนักข้อมูลสถิติพื้นฐาน กรุงเทพฯ สำนักงานสถิติแห่งชาติ กระทรวงดิจิทัลเพื่อเศรษฐกิจและสังคม

Source : The 2017 Industrial Census (Basic Information), Bung Kan Province, National Statistical Office, Ministry of Digital Economy and Society.

ตาราง 15 จำนวนสถานประกอบการ จำแนกตามขนาดของสถานประกอบการ (จำนวนคนทำงาน) และกิจกรรมทางเศรษฐกิจ
TABLE 15 NUMBER OF ESTABLISHMENTS BY SIZE OF ESTABLISHMENT (NUMBER OF PERSONS ENGAGED) AND ECONOMIC ACTIVITY

กิจกรรมทางเศรษฐกิจ	จำนวน สถานประกอบการ Number of establishments	ขนาดของสถานประกอบการ (จำนวนคนทำงาน) Size of establishment (Number of persons engaged)										Economic activity
		1 - 5	6 - 10	11- 15	16 - 20	21 - 25	26 - 30	31 - 50	51 - 100	> 100	Total	
		8,390	263	88	26	17	14	19	11	8	8	
การผลิต	1,156	51	25	10	4	11	8	7	6	Manufacturing		
การจัดการและกรบับน้ำเสีย ของเสียและสิ่งมีพิฤติ	32	-	2	-	-	-	1	-	-	Sewerage, waste management and remediation activities		
การก่อสร้าง	167	149	11	3	1	-	3	-	-	Construction		
การขายส่งและการขายปลีก การซ่อมแซมยานยนต์ และจักรยานยนต์	785	732	35	10	1	2	-	3	2	Wholesale and retail trade; repair of motor vehicles and motorcycles		
การขายส่ง	198	159	28	6	2	-	-	1	-	Wholesale trade		
การขายปลีก	4,052	3,909	91	30	7	1	3	-	2	Retail trade		
การขนส่งทางบก สถานีเก็บสินค้า	182	174	2	4	-	1	1	-	-	Land transport and storage		
ที่พักแรม	143	130	10	-	1	-	1	-	1	Accommodation		
บริการอาหารและเครื่องดื่ม	1,065	1,025	30	8	1	1	-	-	-	Food and beverage service activities		
ข้อมูลข่าวสารและการสื่อสาร	39	38	1	-	-	-	-	-	-	Information and communication		
กิจกรรมอสังหาริมทรัพย์	166	165	1	-	-	-	-	-	-	Real estate activities		
กิจกรรมทางวิชาชีพ วิทยาศาสตร์และเทคโนโลยี	58	57	1	-	-	-	-	-	-	Professional, scientific and technical activities		
กิจกรรมการบริหาร และการบริการสนับสนุน	81	81	-	-	-	-	-	-	-	Administrative and support service activities		
ศิลปะ ความบันเทิงและนันทนาการ	125	122	1	-	2	-	-	-	-	Arts, entertainment and recreation		
กิจกรรมบริการอื่น ๆ	587	586	1	-	-	-	-	-	-	Other service activities		
กิจกรรมด้านโรงพยาบาลเอกชน	-	-	-	-	-	-	-	-	-	Private hospital activities		

ที่มา : สำนักงานอุตสาหกรรม พ.ศ. 2560 (ข้อมูลพื้นฐาน) จังหวัด ปังกาฬ สำนักงานสถิติแห่งชาติ กระทรวงดิจิทัลเพื่อเศรษฐกิจและสังคม
Source : The 2017 Industrial Census (Basic Information), Bung Kan Province, National Statistical Office, Ministry of Digital Economy and Society.

ตาราง 16 จำนวนคนทำงานในสถานประกอบการ จำแนกตามขนาดของสถานประกอบการ (จำนวนคนทำงาน) และกิจกรรมทางเศรษฐกิจ
TABLE 16 NUMBER OF PERSONS ENGAGED IN ESTABLISHMENTS BY SIZE OF ESTABLISHMENT (NUMBER OF PERSONS ENGAGED) AND ECONOMIC ACTIVITY

กิจกรรมทางเศรษฐกิจ	จำนวน คนทำงาน Number of persons engaged	ขนาดของสถานประกอบการ (จำนวนคนทำงาน) Size of establishment (Number of persons engaged)									Economic activity
		1 - 5	6 - 10	11-15	16 - 20	21 - 25	26 - 30	31 - 50	51 - 100	> 100	
รวม	23,286	15,615	1,965	1,159	462	382	409	700	824	1,770	Total
การผลิต	5,450	1,749	395	346	196	91	327	308	513	1,525	Manufacturing
การจัดการและการบำบัดน้ำเสีย ของเสียและสิ่งมีค่า	122	49	-	28	-	-	-	45	-	-	Sewage, waste management and remediation activities
การก่อสร้าง	535	304	71	38	-	21	-	101	-	-	Construction
การขายส่งและการขายปลีก การซ่อมแซมยานยนต์ และจักรยานยนต์	2,035	1,330	253	126	17	47	-	100	162	-	Wholesale and retail trade; repair of motor vehicles and motorcycles
การขายส่ง	882	406	224	79	32	44	-	-	97	-	Wholesale trade
การขายปลีก	9,520	7,768	666	392	150	156	28	115	-	245	Retail trade
การขนส่งทางบก สถานที่เก็บสินค้า	337	215	15	48	-	-	28	31	-	-	Land transport and storage
ที่พักแรม	486	320	71	-	17	-	26	-	52	-	Accommodation
บริการอาหารและเครื่องดื่ม	2,316	1,945	229	102	17	23	-	-	-	-	Food and beverage service activities
ข้อมูลข่าวสารและการสื่อสาร	93	84	9	-	-	-	-	-	-	-	Information and communication
กิจกรรมอสังหาริมทรัพย์	281	273	8	-	-	-	-	-	-	-	Real estate activities
กิจกรรมทางวิชาชีพ วิทยาศาสตร์และเทคโนโลยี	119	111	8	-	-	-	-	-	-	-	Professional, scientific and technical activities
กิจกรรมการบริหาร และการบริการสนับสนุน	151	151	-	-	-	-	-	-	-	-	Administrative and support service activities
ศิลปะ ความบันเทิงและนันทนาการ	258	215	10	-	33	-	-	-	-	-	Arts, entertainment and recreation
กิจกรรมบริการอื่น ๆ	701	695	6	-	-	-	-	-	-	-	Other service activities
กิจกรรมด้านโรงพยาบาลเอกชน	-	-	-	-	-	-	-	-	-	-	Private hospital activities

ที่มา : สำนักอุตสาหกรรมการผลิต พ.ศ. 2560 (ข้อมูลพื้นฐาน) จังหวัด ปังกาฬ สำนักงานสถิติแห่งชาติ กระทรวงดิจิทัลเพื่อเศรษฐกิจและสังคม

Source : The 2017 Industrial Census (Basic Information), Bung Kan Province, National Statistical Office, Ministry of Digital Economy and Society.

ตาราง 17 จำนวนสถานประกอบการ จำแนกตามขนาดของสถานประกอบการ (จำนวนลูกจ้าง) และกิจกรรมทางเศรษฐกิจ
TABLE 17 NUMBER OF ESTABLISHMENTS BY SIZE OF ESTABLISHMENT (NUMBER OF EMPLOYEES) AND ECONOMIC ACTIVITY

กิจกรรมทางเศรษฐกิจ	จำนวน สถานประกอบการ Number of establishments	ขนาดของสถานประกอบการ (จำนวนลูกจ้าง) Size of establishment (Number of employees)										รวม Total	Economic activity
		ไม่											
		1 - 5	6 - 10	11 - 15	16 - 20	21 - 25	26 - 30	31 - 50	51 - 100	> 100	No		
การผลิต	8,836	1,007	145	65	21	9	17	13	9	7	7	7,543	Manufacturing
การจัดการและการบำบัดน้ำเสีย ของเสียและสิ่งปฏิกูล	1,156	35	16	11	3	9	7	6	5	5	933	Manufacturing	Severage, waste management and remediation activities
การก่อสร้าง	32	1	2	1	1	2	1	1	1	1	109	Construction	Construction
การขายส่งและการขายปลีก การซ่อมแซมยานยนต์ และจักรยานยนต์	167	50	3	1	1	2	1	1	2	2	572	Wholesale and retail trade; repair of motor vehicles and motorcycles	Wholesale and retail trade; repair of motor vehicles and motorcycles
การขายส่ง	785	177	22	8	1	1	1	1	2	1	113	Wholesale trade	Wholesale trade
การขายปลีก	198	56	21	5	1	1	1	1	1	1	3,650	Retail trade	Retail trade
การขนส่งทางบก สถานที่เก็บสินค้า	4,052	326	36	25	6	3	2	2	2	2	167	Land transport and storage	Land transport and storage
ที่พักแรม	182	8	4	1	1	2	2	2	2	2	68	Accommodation	Accommodation
บริการอาหารและเครื่องดื่ม	143	68	4	1	1	1	1	1	1	1	925	Food and beverage service activities	Food and beverage service activities
ข้อมูลข่าวสารและการสื่อสาร	1,065	117	17	5	1	1	1	1	1	1	34	Information and communication	Information and communication
กิจกรรมอสังหาริมทรัพย์	39	4	1	1	1	1	1	1	1	1	151	Real estate activities	Real estate activities
กิจกรรมทางวิชาชีพ วิทยาศาสตร์และเทคโนโลยี	166	14	1	1	1	1	1	1	1	1	43	Professional, scientific and technical activities	Professional, scientific and technical activities
กิจกรรมการบริหาร และการบริการสนับสนุน	58	14	1	1	1	1	1	1	1	1	66	Administrative and support service activities	Administrative and support service activities
ศิลปะ ความบันเทิงและนันทนาการ	81	15	1	1	1	1	1	1	1	1	114	Arts, entertainment and recreation	Arts, entertainment and recreation
กิจกรรมบริการอื่น ๆ	125	9	1	2	1	1	1	1	1	1	570	Other service activities	Other service activities
กิจกรรมด้านโรงพยาบาลเอกชน	587	17	1	1	1	1	1	1	1	1	-	Private hospital activities	Private hospital activities
	-	-	-	-	-	-	-	-	-	-	-	-	

ที่มา : สำนักข้อมูลยุทธศาสตร์ พ.ศ. 2560 (ข้อมูลพื้นฐาน) จังหวัด บึงกาฬ สำนักงานสถิติแห่งชาติ กระทรวงดิจิทัลเพื่อเศรษฐกิจและสังคม

Source : The 2017 Industrial Census (Basic Information), Bung Kan Province, National Statistical Office, Ministry of Digital Economy and Society.

ตาราง 18 จำนวนลูกจ้างในสถานประกอบการ จำแนกตามขนาดของสถานประกอบการ (จำนวนคนทำงาน) และกิจกรรมทางเศรษฐกิจ

TABLE 18 NUMBER OF EMPLOYEES IN ESTABLISHMENTS BY SIZE OF ESTABLISHMENT (NUMBER OF PERSONS ENGAGED) AND ECONOMIC ACTIVITY

กิจกรรมทางเศรษฐกิจ	จำนวน ลูกจ้าง Number of employees	ขนาดของสถานประกอบการ (จำนวนคนทำงาน) Size of establishment (Number of persons engaged)										Economic activity
		1 - 5	6 - 10	11 - 15	16 - 20	21 - 25	26 - 30	31 - 50	51 - 100	> 100	Total	
		รวม	8,141	1,737	1,390	955	412	339	338	616	717	
การผลิต	3,409	238	307	264	186	86	258	268	410	1,392	Manufacturing	
การจัดการและการบำบัดน้ำเสีย ของเสียและสิ่งปฏิกูล	71	1	-	26	-	-	-	44	-	-	Sewerage, waste management and remediation activities	
กาก่อสร้าง	285	83	53	35	-	20	-	94	-	-	Construction	
การขายส่งและการขายปลีก การซ่อมแซมยานยนต์ และจักรยานยนต์	973	363	212	112	15	43	-	68	160	-	Wholesale and retail trade; repair of motor vehicles and motorcycles	
การขายส่ง	510	113	166	67	27	40	-	-	97	-	Wholesale trade	
การขายปลีก	1,869	515	401	316	123	129	28	112	-	245	Retail trade	
การขนส่งทางบก สถานีเก็บสินค้า	124	12	13	43	-	-	26	30	-	-	Land transport and storage	
ที่พักแรม	258	113	53	-	16	-	26	-	50	-	Accommodation	
บริการอาหารและเครื่องดื่ม	480	190	162	92	15	21	-	-	-	-	Food and beverage service activities	
ข้อมูลข่าวสารและการสื่อสาร	14	5	9	-	-	-	-	-	-	-	Information and communication	
กิจกรรมอสังหาริมทรัพย์	30	22	8	-	-	-	-	-	-	-	Real estate activities	
กิจกรรมทางวิชาชีพ วิทยาศาสตร์และเทคโนโลยี	26	20	6	-	-	-	-	-	-	-	Professional, scientific and technical activities	
กิจกรรมการบริหาร และการบริการสนับสนุน	22	22	-	-	-	-	-	-	-	-	Administrative and support service activities	
ศิลปะ ความบันเทิงและนันทนาการ	43	13	-	-	30	-	-	-	-	-	Arts, entertainment and recreation	
กิจกรรมบริการอื่น ๆ	27	27	-	-	-	-	-	-	-	-	Other service activities	
กิจกรรมด้านโรงพยาบาลเอกชน	-	-	-	-	-	-	-	-	-	-	Private hospital activities	

ที่มา : สำนักนโยบายและยุทธศาสตร์ พ.ศ. 2560 (ข้อมูลพื้นฐาน) จังหวัด บึงกาฬ สำนักงานสถิติแห่งชาติ กระทรวงดิจิทัลเพื่อเศรษฐกิจและสังคม

Source : The 2017 Industrial Census (Basic Information), Bung Kan Province, National Statistical Office, Ministry of Digital Economy and Society.

ตาราง 19 จำนวนของสถานประกอบการ จำแนกตามระยะเวลาการดำเนินงาน และกิจกรรมทางเศรษฐกิจ
TABLE 19 NUMBER OF ESTABLISHMENTS BY PERIOD OF OPERATION AND ECONOMIC ACTIVITY

กิจกรรมทางเศรษฐกิจ	จำนวน สถานประกอบการ Number of establishments	ระยะเวลาการดำเนินงาน (ปี) Period of operation (Year)				Economic activity	
		< 5	5 - 9	10 - 19	20 - 29 ≥ 30		
รวม	8,836	4,294	2,040	1,616	572	314	Total
การผลิต	1,156	346	339	309	98	64	Manufacturing
การจัดการและการทำงานบ้าน/เสีย ของเสียและสิ่งปฏิกูล	32	4	19	8	1	-	Sewerage, waste management and remediation activities
การก่อสร้าง	167	74	55	28	9	1	Construction
การขายส่งและการขายปลีก การซ่อมแซมยานยนต์ และจักรยานยนต์	785	377	184	146	50	28	Wholesale and retail trade; repair of motor vehicles and motorcycles
การขายส่ง	198	101	46	34	11	6	Wholesale trade
การขายปลีก	4,052	1,833	903	804	335	177	Retail trade
การขนส่งทางบก สถานที่เก็บสินค้า	182	93	57	22	7	3	Land transport and storage
ที่พักแรม	143	83	35	22	2	1	Accommodation
บริการอาหารและเครื่องดื่ม	1,065	755	162	109	25	14	Food and beverage service activities
ข้อมูลข่าวสารและการสื่อสาร	39	23	11	5	-	-	Information and communication
กิจกรรมอสังหาริมทรัพย์	166	115	40	8	3	-	Real estate activities
กิจกรรมทางวิชาชีพ วิทยาศาสตร์และเทคโนโลยี	58	28	12	10	3	5	Professional, scientific and technical activities
กิจกรรมการบริหาร และการบริการสนับสนุน	81	46	20	14	1	-	Administrative and support service activities
ศิลปะ ความบันเทิงและนันทนาการ	125	91	23	8	2	1	Arts, entertainment and recreation
กิจกรรมบริการอื่น ๆ	587	325	134	89	25	14	Other service activities
กิจกรรมด้านโรงพยาบาลเอกชน	-	-	-	-	-	-	Private hospital activities

ที่มา : สำนักอุตสาหกรรมการ พ.ศ. 2560 (ข้อมูลพื้นฐาน) จังหวัด บึงกาฬ สำนักงานสถิติแห่งชาติ กระทรวงดิจิทัลเพื่อเศรษฐกิจและสังคม

Source : The 2017 Industrial Census (Basic Information), Bung Kan Province, National Statistical Office, Ministry of Digital Economy and Society.

ตาราง 20 จำนวนสถานประกอบการ จำนวนการใช้งานอินเทอร์เน็ตในการขนส่งและการสื่อสาร และกิจกรรมทางเศรษฐกิจ

TABLE 20 NUMBER OF ESTABLISHMENTS BY THE USE OF INFORMATION AND COMMUNICATION TECHNOLOGY AND ECONOMIC ACTIVITY

กิจกรรมทางเศรษฐกิจ	จำนวน สถานประกอบการ Number of establishments	การใช้คอมพิวเตอร์		การใช้อินเทอร์เน็ต		การมีกาใช้เทคโนโลยีสารสนเทศและการสื่อสาร / The use of information and communication technology						Economic activity	
		Use computer		Use internet		Sales of goods via internet			Sales of goods via internet				
		Use own establishment	Use other place	Yes	No	Own website	Sale through own website	Sale through other website	ทางเว็บไซต์ ของตนเอง	ทางเว็บไซต์ ของผู้อื่น	ผ่าน ตลาดกลาง อิเล็กทรอนิกส์		ผ่าน ช่องทาง Social Network
Use own establishment	Use other place	Yes	No	Own website	Sale through own website	Sale through other website	ทางเว็บไซต์ ของตนเอง	ทางเว็บไซต์ ของผู้อื่น	ผ่าน ตลาดกลาง อิเล็กทรอนิกส์	ผ่าน ช่องทาง Social Network			
รวม	8,836	654	46	8,136	764	8,072	51	6	20	55	8,721	Total	
การผลิต	1,156	40	1	1,115	41	1,115	7	2	5	5	1,144	Manufacturing	
การจัดการและกรับน้ำหนัก และสิ่งปลูก	32	-	-	32	-	32	-	-	-	-	32	Waste management and remediation activities	
ก่อสร้าง	167	8	1	158	9	158	1	-	1	1	164	Construction	
การขายส่งและการขปลีก การซ่อมแซมยนต์ และจักรยานยนต์	785	80	2	703	86	699	10	-	1	6	769	Wholesale and retail trade; repair of motor vehicles and motorcycles	
การขายส่ง	198	25	3	170	25	173	1	-	-	1	196	Wholesale trade	
การขายปลีก	4,052	215	22	3,815	251	3,801	21	2	9	16	4,012	Retail trade	
การขนส่งทางบก สถานีเก็บสินค้า	182	10	-	172	9	173	2	1	-	-	179	Land transport and storage	
ที่พักรวม	143	41	3	99	70	73	2	1	1	10	130	Accommodation	
บริการอาหารและเครื่องดื่ม	1,065	24	3	1,038	46	1,019	4	-	1	4	1,056	Food and beverage service activities	
ข้อมูลข่าวสารและการสื่อสาร	39	31	2	6	33	6	-	-	-	2	37	Information and communication	
กิจกรรมอสังหาริมทรัพย์	166	16	-	150	30	136	-	-	-	-	166	Real estate activities	
กิจกรรมทางวิชาชีพ วิทยาศาสตร์และเทคโนโลยี	58	34	2	22	34	24	-	-	-	1	57	Professional, scientific and technical activities	
กิจกรรมการบริการ และการบริการสนับสนุน	81	32	1	48	27	54	1	-	-	4	76	Administrative and support service activities	
ศิลปะ ความบันเทิงและนันทนาการ	125	81	6	38	85	40	1	-	-	1	123	Arts, entertainment and recreation	
กิจกรรมอื่น ๆ	587	17	-	570	18	569	1	-	2	4	580	Other service activities	
กิจกรรมด้านโรงพยาบาลเอกชน	-	-	-	-	-	-	-	-	-	-	-	Private hospital activities	

ที่มา : สำมะโนอุตสาหกรรม พ.ศ. 2560 (ข้อมูลพื้นฐาน) จังหวัด ปทุมธานี สำนักงานสถิติแห่งชาติ กระทรวงดิจิทัลเพื่อเศรษฐกิจและสังคม

Source : The 2017 Industrial Census (Basic Information), Bung Kan Province, National Statistical Office, Ministry of Digital Economy and Society.