



สำมะโนอุตสาหกรรม พ.ศ. 2560
ข้อมูลพื้นฐาน จังหวัดพิจิตร

THE 2017 INDUSTRIAL CENSUS
BASIC INFORMATION ; PHICHIT PROVINCE



สำนักงานสถิติแห่งชาติ

สำนักงานสถิติแห่งชาติ
กระทรวงดิจิทัลเพื่อเศรษฐกิจและสังคม
NATIONAL STATISTICAL OFFICE
MINISTRY OF DIGITAL ECONOMY AND SOCIETY

สำมะโนอุตสาหกรรม พ.ศ. 2560

ข้อมูลพื้นฐาน

จังหวัดพิจิตร

THE 2017 INDUSTRIAL CENSUS

BASIC INFORMATION

PHICHIT PROVINCE



สำนักงานสถิติแห่งชาติ

หน่วยงานเจ้าของเรื่อง	สำนักงานสถิติจังหวัดพิจิตร โทรศัพท์ 0 5661 1085 โทรสาร 0 5661 3665 ไปรษณีย์อิเล็กทรอนิกส์: phichit@nso.go.th.
หน่วยงานที่เผยแพร่	สำนักสถิติพยากรณ์ สำนักงานสถิติแห่งชาติ ศูนย์ราชการเฉลิมพระเกียรติ 80 พรรษาฯ อาคารรัฐประศาสนภักดี ชั้น 2 ถนนแจ้งวัฒนะ เขตหลักสี่ กรุงเทพฯ 10210 โทรศัพท์ 0 2141 7498 โทรสาร 0 2143 8132 ไปรษณีย์อิเล็กทรอนิกส์: binfopub@nso.go.th
ปีที่จัดพิมพ์	2560
จัดพิมพ์โดย	วัลณภาการพิมพ์

คำนำ

ภาคอุตสาหกรรมการผลิตนับเป็นกิจกรรมทางเศรษฐกิจสาขาหนึ่งที่มีความสำคัญในการขับเคลื่อนการเจริญเติบโตทางเศรษฐกิจของประเทศ ซึ่งปัจจุบันรัฐบาลมีนโยบายด้านการพัฒนาอุตสาหกรรมที่ส่งเสริมการนำเทคโนโลยีขั้นสูงและนวัตกรรมใหม่ๆ มาใช้ปรับปรุงประสิทธิภาพการผลิตเพื่อเป็นกลไกในการขับเคลื่อนเศรษฐกิจของประเทศไทยในระยะ 20 ปีข้างหน้าตามกรอบการพัฒนาประเทศไทย 4.0 สำนักงานสถิติแห่งชาติ เป็นหน่วยงานที่รับผิดชอบในการจัดเก็บรวบรวมข้อมูลทั้งด้านเศรษฐกิจและสังคมของประเทศตระหนักถึงความสำคัญดังกล่าว จึงได้จัดทำสำมะโนอุตสาหกรรมขึ้นเพื่อให้ประเทศมีข้อมูลสถิติพื้นฐานที่สำคัญทางด้านอุตสาหกรรมผลิตอย่างต่อเนื่อง เพื่อภาครัฐและเอกชนใช้ในการกำหนดนโยบายและวางแผนพัฒนาด้านเศรษฐกิจและอุตสาหกรรมทั้งในระดับประเทศและระดับจังหวัดเพื่อเพิ่มศักยภาพในการแข่งขันในตลาดโลก

ในการจัดทำสำมะโนอุตสาหกรรม พ.ศ. 2560 ครั้งนี้ ได้กำหนดแผนการดำเนินงานเป็น 2 ขั้นตอน คือ ขั้นการเก็บรวบรวมข้อมูลพื้นฐานหรือการนับจุดสถานประกอบการทุกประเภท ซึ่งดำเนินการในปี 2559 และขั้นการเก็บรวบรวมข้อมูลรายละเอียดหรือการแจงนับสถานประกอบการในอุตสาหกรรมการผลิตดำเนินการในปี 2560

รายงานฉบับนี้ เป็นรายงานผลในขั้นตอนการเก็บรวบรวมข้อมูลพื้นฐานหรือการนับจุดสถานประกอบการในปี 2559 ซึ่งจัดจำแนกประเภทสถานประกอบการตามการจัดมาตรฐานอุตสาหกรรมประเทศไทยปี 2552 (Thailand Standard Industrial Classification: TSIC 2009) ได้แก่ สถานประกอบการที่ประกอบกิจกรรมเกี่ยวกับธุรกิจทางการค้า ธุรกิจทางการบริการ การผลิต การก่อสร้าง การขนส่งทางบก และสถานที่เก็บสินค้า กิจกรรมด้านข้อมูลข่าวสารและการสื่อสาร และโรงพยาบาลเอกชน ที่ตั้งอยู่ในจังหวัดพิจิตร

สำนักงานสถิติแห่งชาติ ใคร่ขอขอบคุณผู้ประกอบการและผู้เกี่ยวข้องทุกฝ่ายที่ได้ให้ความร่วมมือ ในการให้ข้อมูล ซึ่งข้อมูลที่ได้จะเป็นประโยชน์สำหรับผู้ใช้อ้างอิงข้อมูลทั้งภาครัฐบาลและภาคเอกชนต่อไป

บทสรุปสำหรับผู้บริหาร

เนื่องจากบริบทของประเทศไทยมีการเปลี่ยนแปลงทั้งด้านเศรษฐกิจสังคมและการเมืองที่ส่งผลกระทบต่อภาคอุตสาหกรรมทำให้โครงสร้างการดำเนินธุรกิจและอุตสาหกรรมเปลี่ยนแปลงไป เช่น วิสาหกิจขนาดกลางและขนาดย่อม (SMEs) มีอัตราการขยายตัวเพิ่มขึ้น และมีธุรกิจทางการค้า การบริการ และอุตสาหกรรมใหม่ๆ เกิดขึ้นเป็นต้น ซึ่งถือเป็นกลไกที่สำคัญต่อการเจริญเติบโตของระบบเศรษฐกิจของประเทศ ดังนั้นข้อมูลสถิติและสารสนเทศโครงสร้างขั้นพื้นฐานเกี่ยวกับการประกอบธุรกิจและอุตสาหกรรม จึงมีความสำคัญและจำเป็นสำหรับภาครัฐและเอกชนใช้ในการกำหนดนโยบายและวางแผนพัฒนาด้านเศรษฐกิจและอุตสาหกรรมทั้งในระดับประเทศและระดับท้องถิ่น เพื่อเพิ่มขีดความสามารถในการแข่งขันทางเศรษฐกิจในตลาดโลก

สำนักงานสถิติแห่งชาติ จัดทำสำมะโนอุตสาหกรรมทุก 10 ปี ตามข้อเสนอแนะขององค์การสหประชาชาติ และได้วางแผนเปลี่ยนเป็นจัดทำทุก 5 ปี เพื่อให้ประเทศไทยมีข้อมูลพื้นฐานที่สำคัญทางด้านอุตสาหกรรมการผลิตอย่างต่อเนื่องเพื่อใช้ในการวิเคราะห์และติดตามสถานการณ์ด้านเศรษฐกิจของประเทศและภูมิภาค ซึ่งที่ผ่านมาสำนักงานสถิติแห่งชาติจัดทำสำมะโนอุตสาหกรรมมาแล้ว 4 ครั้ง ในปี 2507 ปี 2550 และปี 2555 สำหรับปี 2560 เป็นการจัดทำสำมะโนอุตสาหกรรมครั้งที่ 5 ของประเทศไทย

ในการจัดทำสำมะโนอุตสาหกรรม พ.ศ. 2560 ได้กำหนดแผนการดำเนินงานเป็น 2 ขั้นตอนคือ ขั้นการเก็บรวบรวมข้อมูลพื้นฐานหรือการนับจดสถานประกอบการ

ทุกประเภท ซึ่งดำเนินการในปี 2559 และขั้นการเก็บรวบรวมข้อมูลรายละเอียดหรือการแจงนับสถานประกอบการในอุตสาหกรรมการผลิต ดำเนินการในปี 2560

การนำเสนอผลสำมะโนในรายงานฉบับนี้ เป็นผลจากขั้นการเก็บรวบรวมข้อมูลพื้นฐานหรือการนับจดสถานประกอบการในปี 2559 ซึ่งจัดจำแนกประเภทสถานประกอบการตามการจัดประเภทมาตรฐานอุตสาหกรรมประเทศไทย ปี 2552 (Thailand Standard Industrial Classification : TSIC 2009) ได้แก่ ธุรกิจทางการค้า ธุรกิจทางการบริการ การผลิต การก่อสร้าง การขนส่งทางบกและสถานที่เก็บสินค้า กิจกรรมด้านข้อมูลข่าวสารและการสื่อสาร และกิจกรรมด้านโรงพยาบาลเอกชน ที่ตั้งอยู่ใน จังหวัดพิจิตร โดยดำเนินการเก็บรวบรวมข้อมูลสถานประกอบการในพื้นที่เขตเทศบาลระหว่างเดือนพฤษภาคม - สิงหาคม 2559 และพื้นที่นอกเขตเทศบาลระหว่างเดือนตุลาคม - ธันวาคม 2559

ผลการเก็บรวบรวมข้อมูลพื้นฐานของสถานประกอบการในจังหวัดพิจิตร พบว่า มีสถานประกอบการจำนวนทั้งสิ้น 19,874 แห่ง ในจำนวนนี้แยกเป็นสถานประกอบการที่เก็บรวบรวมรายการข้อมูลพื้นฐานในแบบสอบถามได้ครบถ้วน จำนวน 19,785 แห่ง และสถานประกอบการที่เก็บรวบรวมรายการข้อมูลได้เพียง ชื่อ ที่ตั้ง และประเภทธุรกิจ/อุตสาหกรรม จำนวน 62 แห่ง สำหรับข้อมูลที่น่าเสนอผลในรายงานฉบับนี้จะเป็นข้อมูลของสถานประกอบการที่เก็บรวบรวมข้อมูลพื้นฐานได้ครบถ้วน จำนวน 19,785 แห่ง เท่านั้น สรุปได้ดังนี้

ความหนาแน่นของสถานประกอบการ

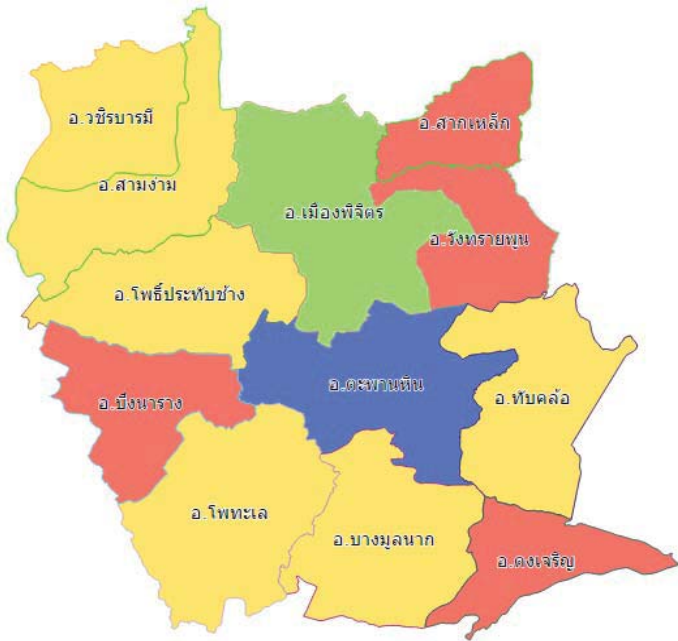

จังหวัดพิชัย

จำนวนสถานประกอบการ

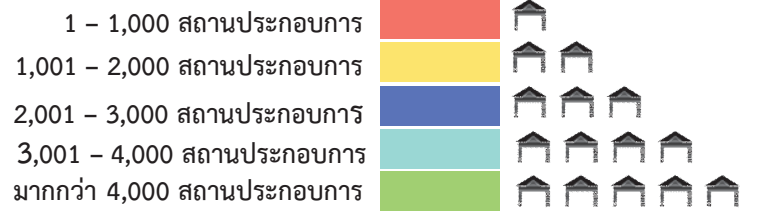

ความหนาแน่นของการจ้างงาน

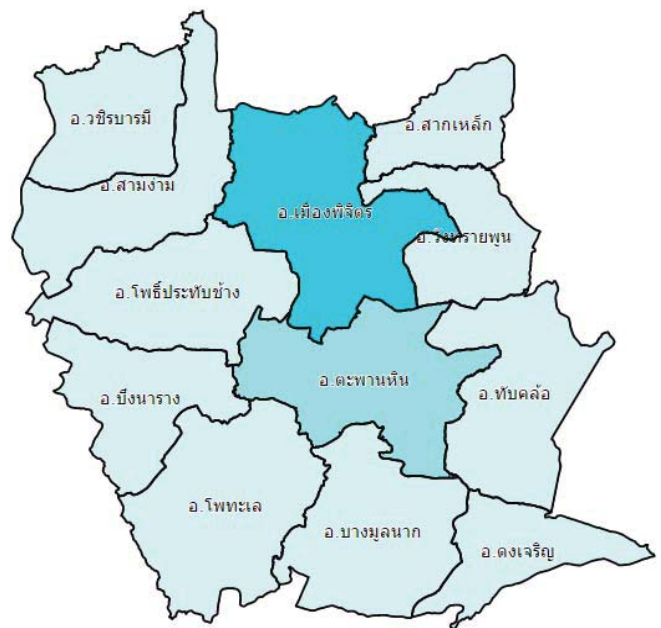

จำนวนคนทำงาน

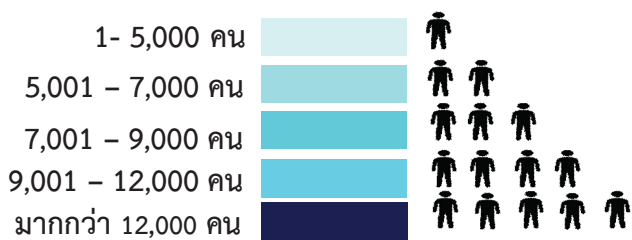

แผนภูมิ ก ร้อยละของสถานประกอบการ

จำแนกตามกิจกรรมทางเศรษฐกิจ

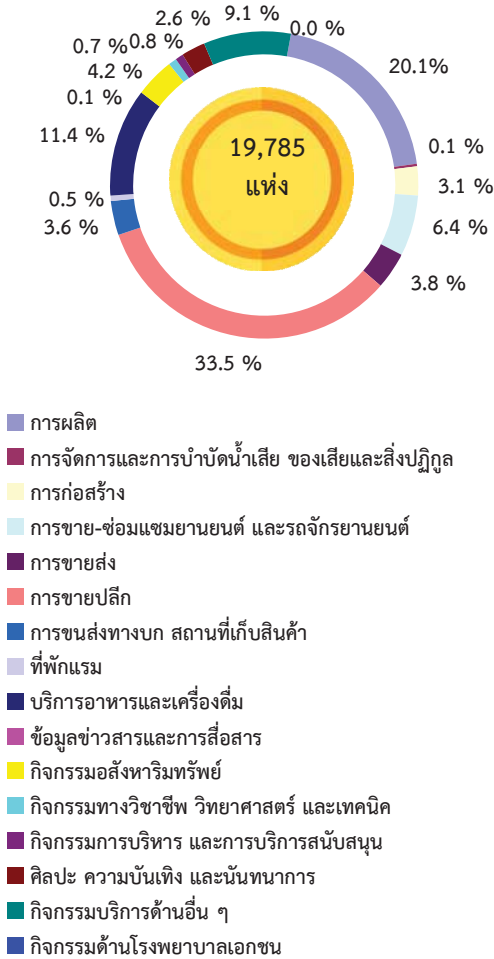

1. จำนวนสถานประกอบการ

จากแผนภูมิ ก ร้อยละของสถานประกอบการ จำแนกตามกิจกรรมทางเศรษฐกิจ พบว่า จังหวัด พิจิตรมีจำนวนสถานประกอบการทั้งสิ้น 19,785 แห่ง เมื่อพิจารณาตามกิจกรรมทางเศรษฐกิจ พบว่า ส่วนใหญ่ประมาณร้อยละ 33.5 ประกอบกิจกรรมเกี่ยวกับการขายปลีก รองลงมาประกอบกิจกรรมเกี่ยวกับการผลิต ร้อยละ 20.1 ส่วนสถานประกอบการที่ดำเนินกิจกรรมเกี่ยวกับบริการอาหารและเครื่องดื่ม และกิจกรรมบริการอื่นๆ มีประมาณร้อยละ 11.4 และ 9.1 ตามลำดับ การขายส่งและการขายปลีก การซ่อมแซมยานยนต์ และจักรยานยนต์ ร้อยละ 6.4 กิจกรรมมสังหาริมทรัพย์ ร้อยละ 4.2 การขายส่ง ร้อยละ 3.8 การขนส่งทางบก สถานที่เก็บสินค้า ร้อยละ 3.6 และการก่อสร้าง ร้อยละ 3.1 สำหรับกิจกรรมทางเศรษฐกิจอื่นๆ นอกเหนือจากที่กล่าวมาข้างต้น แต่ละประเภทมีสัดส่วนต่ำกว่าร้อยละ 3.0

แผนภูมิ ข จำนวนสถานประกอบการ จำแนกตาม

ขนาดของสถานประกอบการ (จำนวนคนทำงาน)

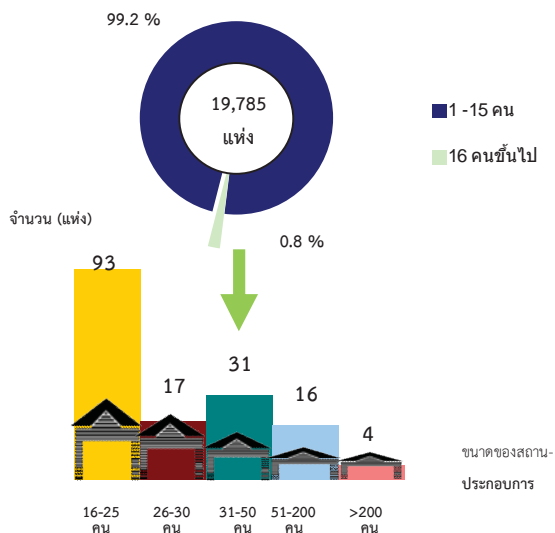

2. ขนาดของสถานประกอบการ

ขนาดของสถานประกอบการ ซึ่งวัดด้วยคนทำงาน พบว่าสถานประกอบการในจังหวัดพิจิตรทั้งสิ้น 19,785 แห่ง ส่วนใหญ่เป็นสถานประกอบการขนาดเล็กที่มีคนทำงาน 1-15 คน ประมาณร้อยละ 99.2 สถานประกอบการที่มีคนทำงานมากกว่า 15 คน มีอยู่เพียงร้อยละ 0.8 ในจำนวนนี้สถานประกอบการที่มีคนทำงาน 16-25 คน มีจำนวน 93 แห่ง สถานประกอบการที่มีคนทำงาน 31-50 คน 26-30 คน 51-200 คน มีจำนวน 31 แห่ง 17 แห่ง และ 16 แห่งตามลำดับ ส่วนสถานประกอบการขนาดใหญ่ที่มีคนทำงานมากกว่า 200 คนขึ้นไป มีเพียง 4 แห่ง

แผนภูมิ ค จำนวนสถานประกอบการ จำแนกตามระยะเวลาการ

ดำเนินกิจการ

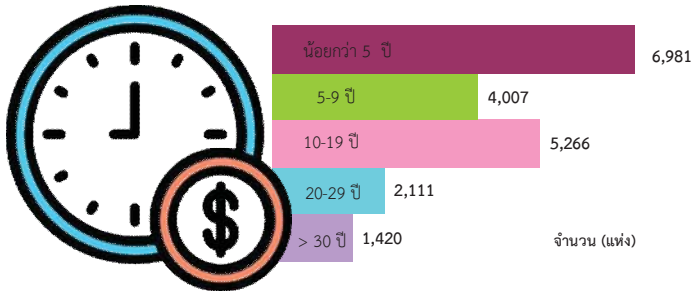

แผนภูมิ ง ร้อยละของสถานประกอบการ จำแนกตาม

รูปแบบการจัดตั้งตามกฎหมาย

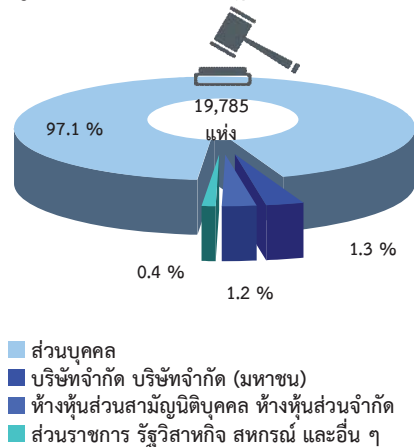

แผนภูมิ จ ร้อยละของสถานประกอบการ จำแนกตาม

รูปแบบการจัดตั้งทางเศรษฐกิจ

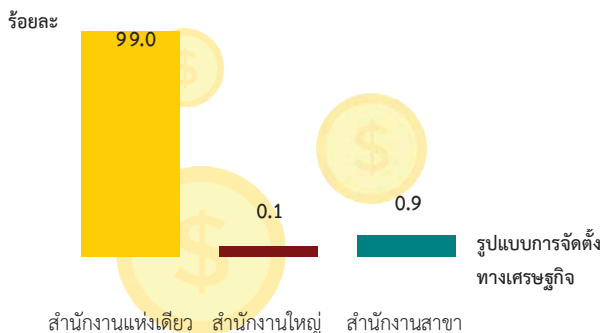

3. ระยะเวลาการดำเนินงาน

สำหรับระยะเวลาในการดำเนินงาน พบว่า ส่วนใหญ่เป็นสถานประกอบการที่ดำเนินงานมาแล้ว น้อยกว่า 5 ปี คิดเป็นร้อยละ 35.3 ดำเนินกิจการอยู่ ระหว่าง 10-19 ปี คิดเป็นร้อยละ 26.6 ดำเนินกิจการ อยู่ระหว่าง 5-9 ปี และ 20-29 ปี คิดเป็นร้อยละ 20.2 และร้อยละ 10.7 ตามลำดับ ส่วนสถานประกอบการที่ ดำเนินกิจการมากกว่า 30 ปี มีเพียงร้อยละ 7.2

4. รูปแบบการจัดตั้งตามกฎหมาย

สำหรับรูปแบบการจัดตั้งตามกฎหมายของสถาน ประกอบการที่ตั้งอยู่ในจังหวัดพิจิตรนั้น พบว่า ส่วนใหญ่ หรือประมาณร้อยละ 97.1 มีการจัดตั้งในรูปแบบที่เป็น ส่วนบุคคล สถานประกอบการที่มีการจัดตั้งในรูปแบบ บริษัทจำกัด บริษัทจำกัด (มหาชน) และห้างหุ้นส่วน จำกัด ห้างหุ้นส่วนสามัญนิติบุคคล มีสัดส่วนใกล้เคียงกัน ประมาณร้อยละ 1.3 และ 1.2 ตามลำดับ สำหรับสถาน ประกอบการที่มีการจัดตั้งในรูปแบบ ส่วนราชการ รัฐวิสาหกิจ สหกรณ์ และอื่นๆ มีประมาณร้อยละ 0.4

5. รูปแบบการจัดตั้งทางเศรษฐกิจ

ในด้านรูปแบบการจัดตั้งทางเศรษฐกิจ พบว่า สถานประกอบการส่วนใหญ่ หรือร้อยละ 99.0 มีรูปแบบ การจัดตั้งเป็นสำนักงานแห่งเดียว มีรูปแบบการจัดตั้งทาง เศรษฐกิจเป็นสำนักงานสาขามีประมาณร้อยละ 0.9 และ ที่มีรูปแบบการจัดตั้งเป็นสำนักงานใหญ่มีสัดส่วนเพียง เล็กน้อย คือประมาณร้อยละ 0.1

แผนภูมิ ฉ ร้อยละของสถานประกอบการ จำแนกตาม การมีต่างประเทศร่วมลงทุนหรือถือหุ้น

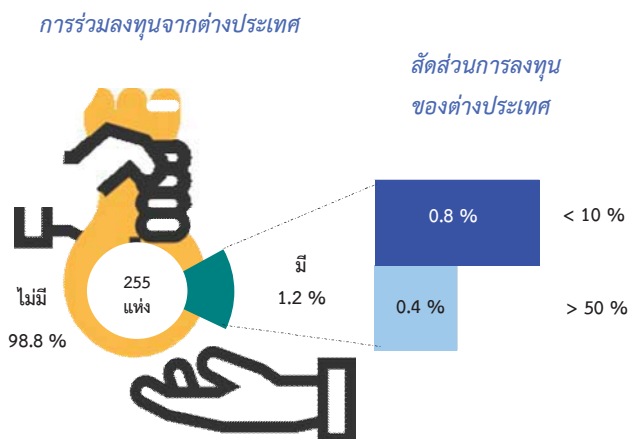

แผนภูมิ ข จำนวนคนทำงานและลูกจ้างของสถานประกอบการ

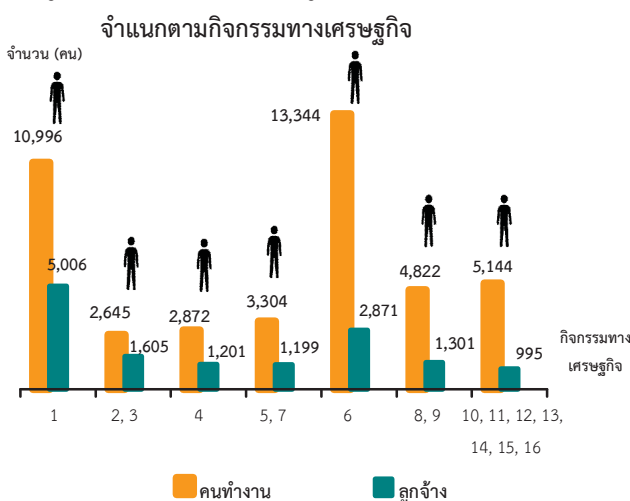

1. การผลิต
2. การจัดการและการบำบัดน้ำเสีย ของเสียและสิ่งปฏิกูล
3. การก่อสร้าง
4. การขาย-ซ่อมแซมยานยนต์ และจักรยานยนต์
5. การขายส่ง
6. การขายปลีก
7. การขนส่งทางบก สถานที่เก็บสินค้า
8. ที่พักแรม
9. บริการอาหารและเครื่องดื่ม
10. ข้อมูลข่าวสารและการสื่อสาร
11. กิจกรรมอสังหาริมทรัพย์
12. กิจกรรมทางวิชาชีพ วิทยาศาสตร์ และเทคนิค
13. กิจกรรมการบริหาร และการบริการสนับสนุน
14. ศิลปะ ความบันเทิง และนันทนาการ
15. กิจกรรมบริการอื่น ๆ
16. กิจกรรมด้านโรงพยาบาลเอกชน

คนทำงาน หมายถึง เจ้าของกิจการหรือหุ้นส่วนที่ทำงานโดยไม่ได้รับค่าจ้าง เงินเดือน และลูกจ้าง

6. การมีต่างประเทศร่วมลงทุนหรือถือหุ้น

เมื่อพิจารณาการมีต่างประเทศร่วมลงทุนหรือถือหุ้น โดยพิจารณาจากสถานประกอบการที่มีรูปแบบการจัดตั้งตามกฎหมายเป็นบริษัทจำกัด และบริษัทจำกัด (มหาชน) ในจังหวัดพิจิตร จำนวนทั้งสิ้น 255 แห่ง พบว่ามีต่างประเทศร่วมลงทุนหรือถือหุ้นในกิจการเพียงร้อยละ 1.2 เท่านั้น ในจำนวนนี้มีต่างประเทศร่วมลงทุนโดยถือหุ้นน้อยกว่า 10 % ประมาณร้อยละ 0.8 และมีต่างประเทศร่วมลงทุนโดยถือหุ้นมากกว่า 50 % ประมาณร้อยละ 0.4

7. จำนวนคนทำงาน และลูกจ้าง

ในปี 2559 จังหวัดพิจิตรมีคนทำงานในสถานประกอบการรวมลูกจ้างมีจำนวนทั้งสิ้น 43,127 คน ในจำนวนนี้ส่วนใหญ่เป็นคนที่ปฏิบัติงานในด้านการขายปลีก ประมาณร้อยละ 30.9 รองลงมาเป็นกิจกรรมเกี่ยวกับการผลิต ประมาณร้อยละ 25.5 คนทำงานที่ปฏิบัติงานในสถานประกอบการที่ดำเนินกิจการบริการอาหารและเครื่องดื่ม และการขายส่งและการขายปลีก การซ่อมแซมยานยนต์ และจักรยานยนต์ มีประมาณร้อยละ 9.7 และ 6.6 ตามลำดับ สำหรับกิจกรรมทางเศรษฐกิจอื่นๆ แต่ละประเภทมีสัดส่วนของคนทำงานต่ำกว่าร้อยละ 6.0

ด้านการจ้างงานของสถานประกอบการ พบว่ามีจำนวนลูกจ้างซึ่งปฏิบัติงานอยู่ในสถานประกอบการทั้งสิ้น 14,178 คน โดยส่วนใหญ่ร้อยละ 35.3 ปฏิบัติงานอยู่ในสถานประกอบการที่ประกอบกิจกรรมการผลิต รองลงมาปฏิบัติงานอยู่ในสถานประกอบการด้านการขายปลีก ประมาณร้อยละ 20.3 ที่เหลือปฏิบัติงานในกิจกรรมอื่นๆ นอกเหนือจากที่กล่าวข้างต้น มีสัดส่วนการจ้างงานระหว่างร้อยละ 7.5-10.5

ญ

แผนภูมิ ข จำนวนคนทำงานและลูกจ้าง ของสถานประกอบการ

จำแนกตามขนาดของสถานประกอบการ
(จำนวนคนทำงาน)

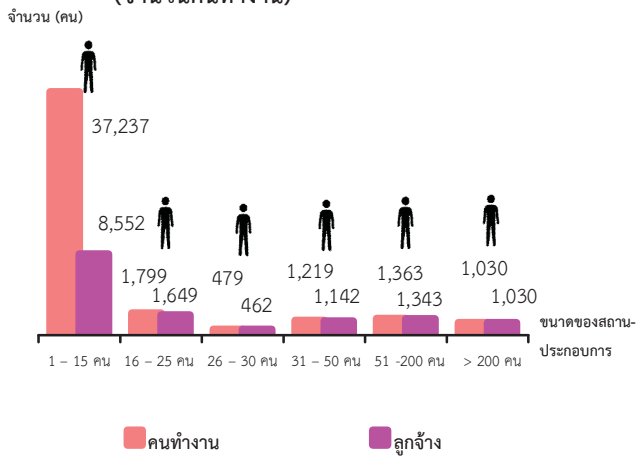

คนทำงาน หมายถึง เจ้าของกิจการหรือหุ้นส่วนที่ทำงานโดยไม่ได้รับค่าจ้างเงินเดือน และลูกจ้าง

แผนภูมิ ฉ ร้อยละของสถานประกอบการ ที่มีการใช้คอมพิวเตอร์/

อินเทอร์เน็ต ในการดำเนินกิจการ

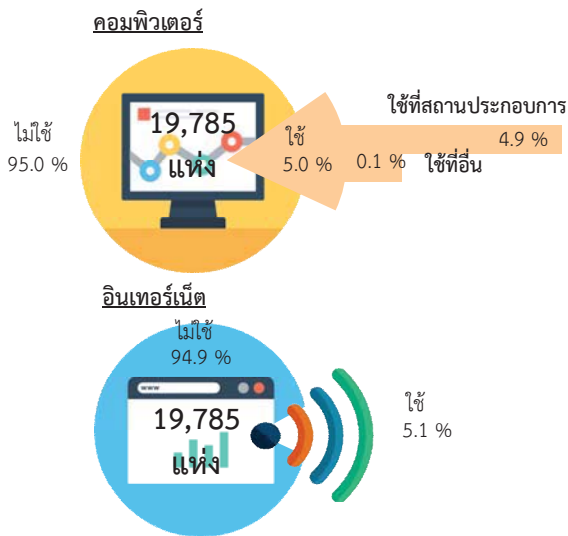

เมื่อพิจารณาขนาดของสถานประกอบการ วัดด้วยจำนวนคนทำงาน พบว่าในปี 2559 มีคนทำงานทั้งสิ้น 43,127 คน หรือร้อยละ 86.3 เป็นคนทำงานที่ปฏิบัติงานอยู่ในสถานประกอบการที่มีคนทำงาน 1-15 คน รองลงมาเป็นสถานประกอบการที่มีคนทำงาน 16-25 คน ประมาณร้อยละ 4.2 และ สถานประกอบการที่มีคนทำงาน 51-200 คน ประมาณร้อยละ 3.2 ส่วนสถานประกอบการที่มีคนทำงาน 26-30 คน มีจำนวนคนทำงานน้อยที่สุด ประมาณร้อยละ 1.1

8. การใช้คอมพิวเตอร์/อินเทอร์เน็ต ในการดำเนินกิจการ

การใช้คอมพิวเตอร์ พบว่าสถานประกอบการส่วนใหญ่ร้อยละ 95.0 ไม่มีการใช้คอมพิวเตอร์ในการดำเนินกิจการ มีเพียงร้อยละ 5.0 เท่านั้นที่ใช้คอมพิวเตอร์ในกิจการ และพบว่าส่วนใหญ่จะใช้คอมพิวเตอร์ที่สถานประกอบการในการดำเนินกิจการ คิดเป็นร้อยละ 4.9 ส่วนที่เหลืออีกร้อยละ 0.1 ใช้ที่อื่น เช่น บ้าน อินเทอร์เน็ตคาเฟ่ ฯลฯ

การใช้อินเทอร์เน็ต พบว่า สถานประกอบการส่วนใหญ่ร้อยละ 94.9 ไม่มีการใช้อินเทอร์เน็ตในการดำเนินกิจการ และร้อยละ 5.1 มีการใช้อินเทอร์เน็ตในการดำเนินกิจการ รวมถึงการใช้อินเทอร์เน็ตผ่านอุปกรณ์ต่างๆ นอกเหนือจากคอมพิวเตอร์ เช่น สมาร์ทโฟน เป็นต้น

แผนภูมิ ๘ ร้อยละของสถานประกอบการที่มีการขายสินค้าทางอินเทอร์เน็ต จำแนกตามลักษณะการขายสินค้าผ่านทางอินเทอร์เน็ต

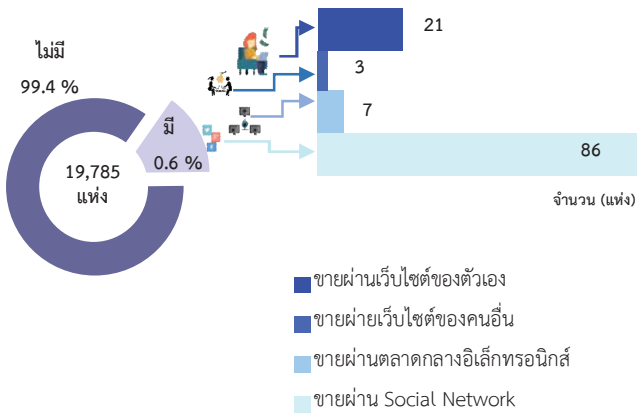

แผนภูมิ ๙ ร้อยละของสถานประกอบการที่พักรแรม จำแนกตามลักษณะการให้บริการที่พักรแรม

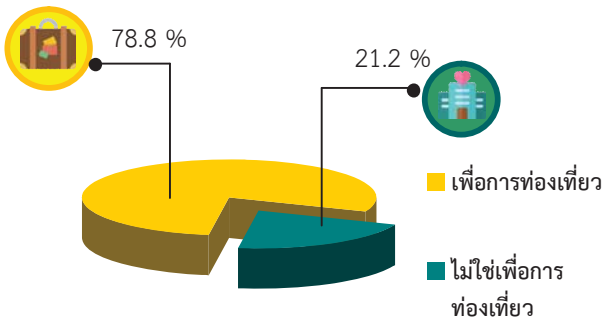

9. การใช้อินเทอร์เน็ตในการดำเนินกิจการและการขายสินค้าหรือบริการผ่านทางอินเทอร์เน็ต

พิจารณาสถานประกอบการที่มีการขายสินค้าหรือบริการผ่านอินเทอร์เน็ต (e-Commerce) พบว่าสถานประกอบการในจังหวัดพิจิตร มีเพียงร้อยละ 0.6 ที่มีการขายสินค้าทางอินเทอร์เน็ต โดยส่วนใหญ่เกินครึ่งหนึ่งเป็นการขายผ่าน Social Network (เช่น Facebook Line Instagram) จำนวน 86 แห่ง รองลงมาเป็นการขายผ่านเว็บไซต์ของตัวเอง จำนวน 21 แห่ง เป็นการขายผ่านตลาดกลางอิเล็กทรอนิกส์ (e-Marketplace) จำนวน 7 แห่ง ส่วนที่เหลืออีกจำนวน 3 แห่ง เป็นการขายผ่านเว็บไซต์ของคนอื่น เช่น การนำ Banner ไปวางบนหน้าเว็บไซต์อื่น

10. จำนวนสถานประกอบการที่พักรแรม

จากจำนวนสถานประกอบการที่พักรแรมทั้งสิ้นในจังหวัดพิจิตร 104 แห่ง พบว่า มีลักษณะการให้บริการที่พักรแรม โดยมีวัตถุประสงค์เพื่อการท่องเที่ยว (เช่น พักผ่อน ติดต่อธุรกิจ ประชุม/สัมมนา เยี่ยมญาติ เล่นกีฬา เป็นต้น) ร้อยละ 78.8 ส่วนร้อยละ 21.2 เป็นลักษณะการให้บริการที่ไม่ใช่เพื่อการท่องเที่ยว (เช่น โรงแรมมานูรี เป็นต้น)

สารบัญ

	หน้า	
คำนำ	ค	
บทสรุปสำหรับผู้บริหาร	จ	
สารบัญตาราง	ฅ	
บทที่ 1	บทนำ	
1.1	ความเป็นมา	1
1.2	วัตถุประสงค์	1
1.3	ประโยชน์ที่คาดว่าจะได้รับ	1
บทที่ 2	ระเบียบวิธีสถิติ	
2.1	ประชากรเป้าหมาย	3
2.2	เวลาอ้างอิง	3
2.3	คำนิยาม	3
2.4	รายการข้อมูล	11
2.5	การเก็บรวบรวมข้อมูล	12
2.6	การประมวลผล	12
บทที่ 3	ผลการสำมะโน	
3.1	จำนวนสถานประกอบการ	13
3.2	กิจกรรมทางเศรษฐกิจ	14
3.3	ขนาดของสถานประกอบการ	15
3.4	รูปแบบการจัดตั้งตามกฎหมาย	15
3.5	รูปแบบการจัดตั้งทางเศรษฐกิจ	16
3.6	การมีต่างประเทศร่วมลงทุนหรือถือหุ้น	16
3.7	คนทำงานและลูกจ้าง	18
3.8	การเปรียบเทียบข้อมูลพื้นฐานของสถานประกอบการในระยะ 5 ปี ที่ผ่านมา	20
ภาคผนวก		23
ตารางสถิติ		

สารบัญตาราง

	หน้า
ตาราง 3.1 จำนวนและร้อยละของสถานประกอบการ จำแนกตามอำเภอ	14
ตาราง 3.2 จำนวนและร้อยละของสถานประกอบการ จำแนกตามกิจกรรมทางเศรษฐกิจ	15
ตาราง 3.3 จำนวนและร้อยละของสถานประกอบการ จำแนกตามลักษณะของสถานประกอบการ	16
ตาราง 3.4 จำนวนและร้อยละของสถานประกอบการ จำแนกตามกิจกรรมทางเศรษฐกิจ และขนาดของสถานประกอบการ (จำนวนคนทำงาน)	17
ตาราง 3.5 จำนวนและร้อยละของคนทำงานและลูกจ้าง จำแนกตามขนาดของสถานประกอบการและกิจกรรมทางเศรษฐกิจ	19
ตาราง 3.6 เปรียบเทียบจำนวนสถานประกอบการ ปี 2554 และปี 2559 จำแนกตามขนาดของสถานประกอบการและกิจกรรมทางเศรษฐกิจ	20
ตาราง 3.7 เปรียบเทียบจำนวนคนทำงาน ปี 2554 และปี 2559 จำแนกตามขนาดของสถานประกอบการและกิจกรรมทางเศรษฐกิจ	22

บทที่ 1

บทนำ

1.1 ความเป็นมา

สำนักงานสถิติแห่งชาติ ได้จัดทำสำมะโนอุตสาหกรรมทุก 10 ปี ตามข้อเสนอแนะขององค์การสหประชาชาติ เพื่อให้ประเทศมีข้อมูลพื้นฐานที่สำคัญทางด้านอุตสาหกรรมการผลิตมาอย่างต่อเนื่อง เนื่องจากความผันผวนของเศรษฐกิจโลกทำให้โครงสร้างการดำเนินธุรกิจและอุตสาหกรรมมีการเปลี่ยนแปลงรวดเร็วทำให้หน่วยงานหลักด้านเศรษฐกิจของประเทศ ได้แก่ สำนักงานเศรษฐกิจอุตสาหกรรม กระทรวงอุตสาหกรรม สำนักงานคณะกรรมการพัฒนาการเศรษฐกิจและสังคมแห่งชาติ ธนาคารแห่งประเทศไทย และกระทรวงพาณิชย์ มีความจำเป็นต้องใช้ข้อมูลที่ทันสมัยเพื่อใช้ในการวิเคราะห์และติดตามสถานการณ์ด้านเศรษฐกิจของประเทศและภูมิภาค จึงขอให้สำนักงานสถิติแห่งชาติ จัดทำสำมะโนอุตสาหกรรมจากทุก 10 ปี เป็นจัดทำทุก 5 ปี ประกอบกับประเทศต่างๆ ส่วนใหญ่ได้มีการจัดทำสำมะโนด้านเศรษฐกิจทุก 5 ปี ในปี 2555 สำนักงานสถิติแห่งชาติได้วางแผนปรับการจัดทำสำมะโนอุตสาหกรรม เป็นประจำทุก 5 ปี โดยบูรณาการดำเนินการไปพร้อมกับสำมะโนธุรกิจทางการค้าและธุรกิจทางการบริการ ภายใต้ชื่อ "สำมะโนธุรกิจและอุตสาหกรรม" สำมะโนอุตสาหกรรมจัดทำมาแล้ว 4 ครั้ง ในปี 2507 ปี 2540 ปี 2550 และปี 2555 สำหรับในปี 2560 จะครบรอบ 5 ปี ในการจัดทำสำมะโนอุตสาหกรรมซึ่งนับเป็นครั้งที่ 5 ของประเทศไทย

สำหรับการจัดทำสำมะโนอุตสาหกรรม พ.ศ. 2560 ได้กำหนดแผนการดำเนินงานเป็น

2 ขั้นตอน คือ ขั้นการเก็บรวบรวมข้อมูลพื้นฐานหรือการนับจดสถานประกอบการทุกประเภท ดำเนินการในปี 2559 และขั้นการเก็บรวบรวมข้อมูลรายละเอียดหรือการแจงนับสถานประกอบการในอุตสาหกรรมการผลิต ซึ่งดำเนินการในปี 2560

1.2 วัตถุประสงค์

1.2.1 เพื่อเก็บรวบรวมข้อมูลพื้นฐานที่แสดงให้เห็นโครงสร้าง และการกระจายตัวของสถานประกอบการประเภทต่างๆ เช่น สถานประกอบการธุรกิจทางการค้า ธุรกิจทางการบริการ อุตสาหกรรมการผลิต การก่อสร้าง การขนส่งทางบก สถานที่เก็บสินค้า กิจกรรมด้านข้อมูลข่าวสารและการสื่อสาร และโรงพยาบาลเอกชน เป็นต้น

1.2.2 เพื่อเก็บรวบรวมรายละเอียดการดำเนินงานของสถานประกอบการเกี่ยวกับจำนวนและขนาดของสถานประกอบการ ประเภทอุตสาหกรรม จำนวนคนทำงาน ลูกจ้าง ค่าตอบแทนแรงงาน ค่าใช้จ่ายในการผลิตและดำเนินงาน มูลค่าขายผลผลิตและรายรับส่วนเปลี่ยนแปลงของวัตถุดิบ และสินค้าคงเหลือ มูลค่าสินทรัพย์ถาวรของสถานประกอบการ และข้อมูลอื่น ๆ ที่เกี่ยวข้องกับอุตสาหกรรมการผลิต

1.3 ประโยชน์ที่คาดว่าจะได้รับ

ข้อมูลที่ได้จะเป็นประโยชน์สำหรับผู้ใช้อข้อมูลทั้งในภาครัฐและเอกชน ดังนี้

ภาครัฐ :

1.3.1 ใช้ในการวางแผนและกำหนดนโยบายพัฒนาเศรษฐกิจด้านอุตสาหกรรมการผลิตทั้งใน

ระดับประเทศและระดับท้องถิ่น เพื่อเสริมสร้าง ศักยภาพของอุตสาหกรรมให้สามารถแข่งขันได้ ในเวทีการค้าโลก

1.3.2 ใช้ในการจัดทำดัชนีชี้วัดภาวะ เศรษฐกิจและภาวะการดำเนินงาน เช่น ผลผลิตสัมพัทธ์มวลรวม ตารางปัจจัยการผลิตและ ผลผลิตของประเทศ สัดส่วนแรงงานในภาคการ ผลิต การบริการ เป็นต้น

1.3.3 ใช้ในการจัดทำแผนวิเคราะห์สถาน- การณ์ในการส่งเสริมวิสาหกิจขนาดกลางและ ขนาดย่อมของประเทศ

1.3.4 ใช้ประกอบการพิจารณากำหนด นโยบาย ออกกฎหมายและมาตรการต่างๆ เพื่อ ส่งเสริมและกำหนดทิศทางการประกอบธุรกิจ ทางการค้า ธุรกิจทางการบริการ และ อุตสาหกรรมการผลิต ให้เป็นไปตาม แนวนโยบายที่กำหนดไว้

1.3.5 เป็นข้อมูลพื้นฐานในการวางแผน จัดหาโครงสร้างพื้นฐาน (Infrastructure) เพื่อ สนับสนุนอุตสาหกรรมการผลิตของประเทศ

1.3.6 ใช้ในการพัฒนาระบบข้อมูลเพื่อการ วางแผนเตือนภัยทางเศรษฐกิจและสังคม

1.3.7 ใช้ประโยชน์ในทางสถิติเพื่อจัดทำ กรอบตัวอย่าง สำหรับการเก็บรวบรวมข้อมูลจาก สถานประกอบการของหน่วยสถิติต่างๆ

ภาคเอกชน :

1.3.8 ผู้ประกอบการใช้ข้อมูลพื้นฐานและ ข้อมูลการดำเนินงาน เป็นเครื่องมือสำหรับการ วิเคราะห์สถานการณ์ด้านเศรษฐกิจ รวมทั้งการ วางแผนตัดสินใจเกี่ยวกับการลงทุนขยายกิจการ/ สาขา บริหารและควบคุมการดำเนินงานในด้าน ต่างๆ ให้มีประสิทธิภาพยิ่งขึ้น

1.3.9 ใช้ข้อมูลเป็นมาตรฐาน เพื่อเปรียบเทียบ ผลการดำเนินงานของตนเองกับกิจการอื่นๆ ใน อุตสาหกรรมประเภทเดียวกัน หรือขนาดต่างๆ

1.3.10 สำหรับนักวิชาการ นักวิจัย และ สถาบันการศึกษา นำไปศึกษาวิเคราะห์ต่อยอด สร้างนวัตกรรม เพื่อสนับสนุน ส่งเสริม และพัฒนา ธุรกิจทางการค้า ธุรกิจทางการบริการ และ อุตสาหกรรมการผลิตที่อยู่ในความสนใจ และเรื่อง ต่างๆ ที่เกี่ยวข้อง

บทที่ 2

ระเบียบวิธีสถิติ

2.1 ประชากรเป้าหมาย

สถานประกอบการทั่วประเทศที่มี
คนทำงานตั้งแต่ 1 คนขึ้นไปที่ตั้งอยู่ใน **จังหวัด
พิจิตร** และประกอบกิจกรรมทางเศรษฐกิจ ตาม
การจัดประเภทมาตรฐานอุตสาหกรรมประเท
ศไทย ปี 2552 (Thailand Standard Industrial
Classification: TSIC-2009) ดังนี้

- ธุรกิจทางการค้าและธุรกิจทางการ
บริการ

- การผลิต
- การก่อสร้าง
- การขนส่งทางบก และสถานที่เก็บสินค้า
- กิจกรรมด้านข้อมูลข่าวสารและการสื่อสาร
- โรงพยาบาลเอกชน

ไม่รวม : แผงลอยในตลาด แผงลอยและ
หาบเร่ และแผงลอยในศูนย์การค้า

2.2 เวลาอ้างอิง

ข้อมูลพื้นฐานเกี่ยวกับจำนวนและลักษณะ
ต่าง ๆ ของสถานประกอบการที่เก็บรวบรวม เป็นข้อมูล
ของสถานประกอบการที่ดำเนินกิจการในปี 2559

2.3 คำนิยาม

สถานประกอบการ

หมายถึง หมายถึง สถานที่หรือบางส่วน
ของสถานที่ที่มีที่ตั้งที่แน่นอน และมีการดำเนิน
กิจกรรมทางเศรษฐกิจ ไม่ว่าจะกิจกรรมนั้นจะ
ดำเนินงานโดยบุคคลที่เป็นเจ้าของหรือควบคุม
กิจการโดยนิติบุคคลก็ตาม

กิจกรรมทางเศรษฐกิจ

การจัดทำสำมะโนอุตสาหกรรม
พ.ศ. 2555 ได้จัดจำแนกสถานประกอบการ
ตาม การดำเนินกิจกรรมทางเศรษฐกิจ
ตามการจัดประเภทมาตรฐานอุตสาหกรรม
ประเทศไทย ปี 2552 (Thailand Standard
Industrial Classification: TSIC-2009) ดังนี้

1) การผลิต (หมวดย่อย 10 - 33) ได้แก่

- การเปลี่ยนรูปวัตถุดิบให้เป็นผลิตภัณฑ์
ชนิดใหม่ด้วยเครื่องจักรกลหรือเคมีภัณฑ์ โดยไม่
คำนึงถึงว่างานนั้นทำด้วยเครื่องจักรหรือด้วยมือ
หรือทำในโรงงาน โรงซ่อม หรือเคหสถาน หรือ
ผลิตภัณฑ์นั้นจะนำมาขายส่งหรือขายปลีกก็ตาม
การประกอบชิ้นส่วนของผลิตภัณฑ์ที่ผลิตขึ้นนับว่า
เป็นการผลิตด้วย รวมถึงการประกอบชิ้นส่วนของ
ผลิตภัณฑ์จากส่วนประกอบไม่ว่าจะได้จากที่ผลิต
ขึ้นเองหรือซื้อมา

- การนำของเสียกลับมาใช้ใหม่ เช่น
การแปรรูปของเสีย (การนำวัสดุที่ใช้แล้วกลับมาใช้
ใหม่) ซึ่งรวมถึงการเปลี่ยนแปลงทางกายภาพหรือ
ทางเคมีแต่ไม่ถือว่าเป็นส่วนหนึ่งของการผลิต
วัตถุประสงค์หลักของกิจกรรมเหล่านี้ คือการ
บำบัดหรือการแปรรูปของเสีย

2) การจัดการและการบำบัดน้ำเสีย ของ เสียและสิ่งปฏิกูล (หมวดย่อย 37 - 39) ได้แก่

- การดำเนินการของระบบท่อ
ระบายของเสียหรือการบำบัดสิ่งปฏิกูล โดยการ
เก็บกักการบำบัด และการกำจัดน้ำเสียและสิ่ง
ปฏิกูล

- การเก็บ การบำบัด การกำจัดและ
การขนย้ายของเสียจากชุมชนหรืออุตสาหกรรม

รวมถึงการดำเนินการเพื่อนำของเสียกลับมาใช้ใหม่ (เช่น การคัดวัสดุที่สามารถนำกลับมาใช้ใหม่ได้จากขยะ)

- การบริการบำบัด เช่นการทำ ความสะอาดอาคารและสถานที่ พื้นดิน น้ำบนพื้นผิวดินหรือ น้ำใต้ดินที่มีสิ่งปนเปื้อน

3) การก่อสร้าง (หมวดย่อย 41 - 43) ได้แก่

- กิจกรรมการก่อสร้างทั่วไป และการก่อสร้างเฉพาะทางสำหรับอาคารและงานวิศวกรรมโยธา รวมถึงการก่อสร้างใหม่ การซ่อมแซม การต่อเติม และการดัดแปลง และการรื้อทำลายอาคาร การสร้างโดยประกอบขึ้นส่วนอาคารหรือสิ่งก่อสร้างสำเร็จรูป ณ สถานที่ก่อสร้าง และการก่อสร้างอาคารที่มีลักษณะชั่วคราว หรือสิ่งก่อสร้างด้านวิศวกรรมโยธา อุตสาหกรรม การก่อสร้างประกอบด้วยสถานประกอบการที่ดำเนินกิจการดังต่อไปนี้

- การก่อสร้างอาคาร ทั้งที่เป็นที่อยู่อาศัยและไม่ใช่ที่อยู่อาศัย เช่น บ้านเดี่ยว บ้านอยู่อาศัยแบบหลายครอบครัว อาคารสูง การปรับปรุงอาคาร/สิ่งก่อสร้างเพื่ออยู่อาศัย การประกอบอาคารเพื่ออยู่อาศัยสำเร็จรูป ณ สถานที่ก่อสร้าง โรงงาน โรงพยาบาล โรงเรียน โรงแรม ร้านค้า อาคารสำนักงาน ห้างสรรพสินค้า โรงจอดรถ โกดังสินค้า โรงยิม ฯลฯ

- งานวิศวกรรมโยธา เช่น ทางหลวง ถนน สะพาน อุโมงค์ ทางรถไฟ สนามบิน ท่าเรือ และโครงการทางน้ำ ระบบชลประทาน ระบบระบายน้ำ สิ่งอำนวยความสะดวกทางอุตสาหกรรม ท่อส่งและสายไฟฟ้า สนามกีฬา ซึ่ง

หมายรวมถึงการก่อสร้างใหม่ การต่อเติม ดัดแปลง และซ่อมแซมด้วย

- งานก่อสร้างเฉพาะทาง เช่น ส่วนประกอบของอาคารและงานวิศวกรรมโยธา โดยไม่ได้รับผิดชอบโครงการทั้งหมด งานต่อเติม เสริม งานฐานราก งานโครงสร้าง งานคอนกรีต งานก่ออิฐ งานก่อหิน งานนั่งร้าน งานมุงหลังคา ติดตั้งลิฟต์ บันไดเลื่อน การรื้อถอน การติดตั้งกระจก การฉาบปูน การทาสี ตกแต่งอาคาร การติดตั้งและปูพื้นด้วยวัสดุต่าง ๆ การขุดพื้น ฯลฯ

4) การขาย - ซ่อมแซมยานยนต์และรถจักรยานยนต์ (หมวดย่อย 45) ได้แก่

การดำเนินกิจกรรมทั้งหมด (ยกเว้นการผลิตและการให้เช่า) ที่เกี่ยวข้องกับยานยนต์และจักรยานยนต์ รวมถึงรถบรรทุก เช่น การขายส่งและขายปลีกยานยนต์ รถจักรยานยนต์ทั้งใหม่และที่ใช้แล้ว รวมทั้งการบำรุงรักษาและการซ่อมแซม การขายอะไหล่ และชิ้นส่วนอุปกรณ์สำหรับยานยนต์และจักรยานยนต์การดำเนินกิจการที่เกี่ยวข้องกับตัวแทนขายส่งหรือขายปลีกยานยนต์ รวมถึงการล้าง การขัดเงายานยนต์ อยู่ซ่อมรถยนต์ ฯลฯ

5) การขายส่ง (หมวดย่อย 46) ได้แก่

- การขายส่งที่ดำเนินงานด้วยตนเอง หรือทำโดยได้รับค่าตอบแทนหรือตามสัญญาจ้าง (การขายเพื่อค่าคอมมิชชั่น/ค่านายหน้า) ซึ่งเกี่ยวกับการขายส่งภายในประเทศและระหว่างประเทศ (นำเข้า/ส่งออก)

- การขายส่ง คือ การขายต่อ (การขายสินค้าที่ไม่มีการเปลี่ยนแปลงสภาพสินค้า) สินค้าใหม่และที่ใช้แล้วให้แก่ผู้ขายปลีกหรือการค้าแบบธุรกิจสู่ธุรกิจ เช่น ขายให้กับผู้ใช้ในงานอุตสาหกรรม พาณิชยกรรม สถาบัน หรือผู้ใช้งานในวิชาชีพ หรือขายต่อให้กับผู้ขายส่งรายอื่นๆ หรือ

บุคคล/บริษัทที่ทำหน้าที่ตัวแทนหรือนายหน้าซื้อขายสินค้า ประเภทของธุรกิจที่สำคัญ ได้แก่ พ่อค้าขายส่ง คือ ผู้ขายส่งที่ดำเนินกิจการซื้อและขายสินค้าของตนเอง เช่น พ่อค้าขายส่ง ผู้แทนจำหน่ายสินค้าอุตสาหกรรม ผู้ส่งสินค้าออก ผู้นำเข้าสินค้า และการรวมกลุ่มสหกรณ์เพื่อซื้อสินค้าสาขาและสำนักงานขาย (ไม่ใช่ร้านค้าปลีก) ซึ่งมีหน่วยผลิตหรือเหมืองแร่ (ที่แยกตัวออกมาต่างหาก) เป็นผู้ควบคุมดูแล โดยมีวัตถุประสงค์เพื่อการจำหน่ายสินค้า และแทบจะไม่เคยส่งสินค้าเพื่อให้โรงงานหรือแหล่งผลิตส่งสินค้าให้โดยตรง ทั้งนี้รวมถึงนายหน้าซื้อขายสินค้า การขายเพื่อนายหน้าและตัวแทนจำหน่าย และกลุ่มผู้ประกอบการ ผู้ซื้อและกลุ่มสหกรณ์ซึ่งดำเนินการเกี่ยวกับการจำหน่ายผลิตภัณฑ์เกษตรออกสู่ตลาด ผู้ขายส่งมักทำการรวบรวมสินค้าในปริมาณมากมาคัดแยกขนาดและคัดคุณภาพสินค้า นำสินค้ามาจัดแบ่งและทำการบรรจุหีบห่อใหม่เพื่อจำหน่ายต่อ เช่น ร้านขายยาที่ดำเนินกิจกรรมเก็บสินค้า แช่เย็น จัดส่ง และจัดวางสินค้า ทำการส่งเสริมการขายให้แก่ลูกค้าและออกแบบฉลาก

6) ขายปลีก (หมวดย่อย 47) ไม่รวมหมู่อื่นๆ 478 แผงลอยและกิจกรรม 47999 เรขายสินค้า ได้แก่

- การนำสินค้าใหม่และสินค้าใช้แล้วมาขายต่อให้แก่ประชาชนทั่วไป (สินค้าที่นำมาขายไม่เปลี่ยนแปลงสภาพ) เพื่อการบริโภคหรือใช้ประโยชน์ส่วนบุคคลหรือครัวเรือน โดยขายสินค้าผ่านทางช่องทางการจำหน่ายต่างๆ เช่น ร้านค้า ห้างสรรพสินค้า สหกรณ์ผู้บริโภค ฯลฯ

7) การขนส่งทางบก และสถานที่เก็บสินค้า (หมวดย่อย 49 และ 52) ได้แก่

- หมวดย่อย 49 ในกิจกรรมรหัส 49201 49202 49203 49204 49209 49310 49329 49331 49332 49333 49334 และ

กิจกรรม 49339 ได้แก่การขนส่งผู้โดยสารทางบกอื่นๆ ที่มีตารางเวลา และที่ไม่มีตารางเวลา รวมถึงการขนส่งสินค้าทางถนน

- หมวดย่อย 52 ในกิจกรรมรหัส 52101 52102 52109 และ 52291 ได้แก่ การดำเนินการเกี่ยวกับสิ่งอำนวยความสะดวกในการเก็บสินค้าทุกชนิดและสถานที่เก็บสินค้าทุกประเภท เช่น การดำเนินงานของไซโลเก็บธัญพืช สถานที่เก็บสินค้าแช่เย็น แท็งก์เก็บสินค้า สินค้าประเภทเฟอร์นิเจอร์ รถยนต์ ไม้ซุง ก๊าซและน้ำมัน สารเคมี สิ่งทอ อาหารและผลิตภัณฑ์ทางการเกษตร ฯลฯ ทั้งนี้รวมถึงการเก็บสินค้าในเขตการค้าระหว่างประเทศด้วย

8) ที่พักแรม (หมวดย่อย 55) ได้แก่

- การบริการที่พักแรมชั่วคราว/ระยะสั้นแก่นักเดินทางและนักท่องเที่ยว รวมถึงการบริการ ที่พักยาวสำหรับนักเรียน/นักศึกษา พนักงาน และบุคคลอื่นที่คล้ายกัน ซึ่งบางแห่งอาจแบ่งให้บริการเฉพาะที่พัก ขณะที่บางแห่งให้บริการทั้งที่พัก อาหาร และ/หรือสิ่งอำนวยความสะดวกเพื่อนันทนาการ เช่นโรงแรม โมเต็ล หอพัก ห้องพักภายในบ้าน เกสต์เฮาส์ ที่พักแรมเยาวชน ที่พักชั่วคราว เป็นต้น

9) บริการด้านอาหารและเครื่องดื่ม (หมวดย่อย 56) ไม่รวมกิจกรรม 56102 56103 56303 และ 56304 ได้แก่

- กิจกรรมการขายอาหารและเครื่องดื่ม ที่จัดเตรียมไว้พร้อมที่จะบริโภคได้ทันที ไม่ว่าจะเป็นร้านอาหารทั่วไป ร้านอาหารแบบบริการตนเอง เช่น ภัตตาคาร คาเฟ่ สถานที่บริการขายอาหารกลางวันและร้านขายเครื่องดื่ม เป็นต้น

10) ข้อมูลข่าวสาร คอมพิวเตอร์ และการสื่อสาร (หมวดย่อย 58 – 63) ได้แก่

- กิจกรรมการจัดจำหน่ายหรือเผยแพร่หนังสือ โบรชัวร์ ใบปลิว พจนานุกรม สารานุกรม แผนที่โลก แผนที่และแผนภูมิ การจัดพิมพ์จำหน่ายหรือเผยแพร่หนังสือพิมพ์ วารสาร และนิตยสาร นามานุกรม รายชื่อและที่อยู่ทางไปรษณีย์ของผู้ที่ได้รับข้อมูลข่าวสารหรือโฆษณาเป็นประจำ รวมถึงการจัดทำซอฟต์แวร์สำเร็จรูป

- กิจกรรมการผลิตภาพยนตร์ทั้งที่ฉายและไม่ได้ฉายในโรงภาพยนตร์ ไม่ว่าจะบันทึกลงบนแผ่นฟิล์ม เทปวีดีทัศน์ หรือดิสก์ เพื่อที่จะนำไปฉายในโรงภาพยนตร์หรือเพื่อออกอากาศทางโทรทัศน์ กิจกรรมสนับสนุน เช่น การลำดับภาพยนตร์ การตัดต่อภาพยนตร์ การพากย์ภาพยนตร์ ฯลฯ การเผยแพร่/จำหน่ายภาพยนตร์ให้แก่อุตสาหกรรมอื่นๆ การฉายภาพยนตร์ รวมถึงการซื้อและขายสิทธิ์ การเผยแพร่/จำหน่ายภาพยนตร์

- กิจกรรมการสร้างสรรคเนื้อหาและการได้มาของสิทธิ์ในการเผยแพร่และการแพร่ภาพกระจายเสียงทางวิทยุ โทรทัศน์ออกอากาศ และการจัดผังรายการทางวิทยุและโทรทัศน์ ตามรายการบันเทิง รายการข่าว รายการสนทนาและที่คล้ายกัน การแพร่ภาพกระจายเสียงข้อมูลร่วมกันทั้งทางวิทยุหรือโทรทัศน์ผ่านทางเทคโนโลยีต่างๆ เช่น ทางอากาศ ทางดาวเทียม ทางเครือข่ายเคเบิล หรือทางอินเทอร์เน็ต รวมถึงการผลิตรายการ (ที่มีรูปแบบรายการที่ค่อนข้างจำกัด เช่น รายการข่าว รายการกีฬา รายการเพื่อการศึกษา หรือรายการสำหรับเยาวชน) เพื่อให้บุคคลที่สามนำรายการดังกล่าวไปแพร่ภาพกระจายเสียงให้แก่ลูกค้าเฉพาะกลุ่ม ซึ่งเป็นผู้บอกรับเป็นสมาชิกหรือเสียค่าธรรมเนียมเข้าชม

- กิจกรรมโทรคมนาคมและบริการที่เกี่ยวข้อง เช่น การส่งสัญญาณเสียงพูดข้อมูล ข้อความ เสียง และภาพ ระบบการส่งสัญญาณอาจดำเนินการโดยใช้เทคโนโลยีอย่างใดอย่างหนึ่งหรือหลายอย่างประกอบกัน โดยไม่เกี่ยวข้องกับส่วนของการผลิตข้อมูล

- กิจกรรมการบริการความรู้ความชำนาญทางด้านเทคโนโลยีสารสนเทศ เช่น การเขียน การแก้ไข การทดสอบ การให้ความช่วยเหลือและแก้ไขปัญหาทางด้านซอฟต์แวร์ การวางแผนและการออกแบบระบบคอมพิวเตอร์ ซึ่งประกอบด้วยส่วนของฮาร์ดแวร์ ซอฟต์แวร์ และเทคโนโลยีการสื่อสารรวมเข้าด้วยกัน การจัดการและดำเนินการเกี่ยวกับระบบคอมพิวเตอร์ สถานที่ของลูกค้า และ/หรือ สิ่งอำนวยความสะดวกในการประมวลผลข้อมูล และกิจกรรมด้านวิชาชีพและเทคนิคทางด้านคอมพิวเตอร์อื่นๆ

- กิจกรรมเว็บท่า กิจกรรมการประมวลผลข้อมูล การจัดการและการให้เข้าพื้นที่บนเครื่องแม่ข่าย (web hosting) รวมถึงกิจกรรมอื่นๆ ที่มีวัตถุประสงค์เพื่อการบริการข้อมูลเป็นหลัก

11) กิจกรรมอสังหาริมทรัพย์ (หมวดย่อย 68) ได้แก่

- การซื้อหรือการขายอสังหาริมทรัพย์ การให้เช่าอสังหาริมทรัพย์ การบริการอสังหาริมทรัพย์อื่นๆ เช่น การประเมินราคาอสังหาริมทรัพย์ หรือทำหน้าที่เป็นผู้จัดการดูแลผลประโยชน์ของคู่สัญญา (escrow agent) ด้านอสังหาริมทรัพย์ อาจดำเนินการโดยมีอสังหาริมทรัพย์เป็นของตนเองหรือเช่าจากผู้อื่นก็ได้ และอาจดำเนินการโดยได้รับค่าตอบแทนหรือสัญญาจ้าง รวมถึงการพัฒนาโครงการก่อสร้างของตนเองเพื่อให้เข้าพื้นที่

12) กิจกรรมทางวิชาชีพ วิทยาศาสตร์ และเทคนิค (หมวดย่อย 69 - 74) ได้แก่

- การให้คำปรึกษาและการเป็นตัวแทนในกิจกรรมด้านกฎหมาย คดีแพ่ง คดีอาญาหรือ ข้อพิพาทด้านแรงงาน รวมถึงการเตรียมเอกสารทางกฎหมาย การตรวจสอบบัญชี การเตรียมงบการเงินและการทำบัญชี

- การให้คำปรึกษาและให้ความช่วยเหลือแก่ธุรกิจและองค์กรอื่นๆ ทางด้านการบริหารจัดการ เช่น การวางแผนกลยุทธ์และองค์กร การวางแผนทางการเงินและการจัดทำงบประมาณเป้าหมายและนโยบายทางการตลาด การกำหนดนโยบายภารกิจ แผนงานด้านทรัพยากรมนุษย์ การจัดตารางการผลิตและจัดทำแผนควบคุม รวมถึงการควบคุมดูแลและบริหารจัดการหน่วยอื่นๆ ของบริษัท

- การบริหารด้านสถาปัตยกรรม วิศวกรรม การจัดทำแบบแปลน การตรวจสอบอาคาร การสำรวจและการทำแผนที่ รวมถึงการบริการทดสอบทางกายภาพ ทางเคมี และการทดสอบเพื่อการวิเคราะห์ด้านอื่นๆ

- กิจกรรมการวิจัยพื้นฐาน เป็นการศึกษาในเชิงทฤษฎีหรือเชิงทดลอง การวิจัยประยุกต์ เป็นการศึกษาหาความรู้ใหม่ๆ และการทดลองเชิงพัฒนา เป็นการศึกษาอย่างมีระบบซึ่งเป็นการวิจัยและการพัฒนา การทดลองทางด้านวิทยาศาสตร์ธรรมชาติ วิศวกรรม สังคมศาสตร์ และมนุษยศาสตร์

- การสร้างสรรค์งานโฆษณาและการกำหนดรูปแบบงานโฆษณาในนิตยสาร หนังสือ วิทยุ โทรทัศน์ หรือสื่อโฆษณาอื่นๆ รวมถึงการออกแบบโครงสร้างและสถานที่จัดแสดงโฆษณา

- การให้บริการด้านวิชาชีพ วิทยาศาสตร์ และเทคนิค อื่นๆ เช่น การตกแต่ง

ภายในการออกแบบผลิตภัณฑ์ทางอุตสาหกรรม การถ่ายภาพ การแปลเอกสารและล่าม การบริการให้คำปรึกษาด้านสิ่งแวดล้อม ฯลฯ

13) กิจกรรมการบริหาร และการบริการ สนับสนุน (หมวดย่อย 77 - 82) ได้แก่

- กิจกรรมการให้เช่า มี 4 หมู่ใหญ่ คือ การให้เช่ายานยนต์ อุปกรณ์เพื่อการกีฬาและนันทนาการ เครื่องอุปกรณ์การขนส่ง เครื่องจักร และเครื่องอุปกรณ์อื่นๆ ของใช้ส่วนบุคคลและของใช้ในครัวเรือน

- กิจกรรมการจ้างงาน ตัวแทนจัดหางาน คัดเลือกนักแสดงภาพยนตร์ โทรทัศน์ และการแสดงอื่น ๆ

- กิจกรรมของตัวแทนการท่องเที่ยว การจัดนำเที่ยว การบริการสำรอง และกิจกรรมมัคคุเทศก์ กิจกรรมการขายตั๋วเข้าชมภาพยนตร์ การแสดงละคร คอนเสิร์ตและการแข่งขันกีฬา

- การบริการระบบรักษาความปลอดภัย บริการยาม และการสืบสวน

- การบริการสนับสนุนทั่วไป เช่น การทำความสะอาดภายในและภายนอกอาคารทุกประเภท เครื่องจักรอุตสาหกรรม รถไฟ รถโดยสาร เครื่องบิน ฯลฯ ตลอดจนการให้บริการออกแบบภูมิทัศน์

- การบริการด้านบริหาร สนับสนุนการดำเนินงานของสำนักงานและกิจกรรมอื่นๆ ที่สนับสนุนทางธุรกิจ เช่นการจัดประชุมและการสัมมนา การแสดงสินค้า กิจกรรมของตัวแทนจัดเก็บเงิน การบริการข้อมูลเครดิต การบรรจุหีบห่อ กิจกรรมศูนย์บริการลูกค้าทางโทรศัพท์ (call centre) การให้เช่า ตู้เก็บเอกสารส่วนตัว (mailbox)

14) ศิลปะ ความบันเทิง และนันทนาการ (หมวดย่อย 90 - 93) ได้แก่

- กิจกรรมการสร้างสรรค์ศิลปะ เช่น จิตรกร ช่างปั้น ช่างแกะสลัก ช่างทำพิมพ์ นักเขียน/นักหนังสือพิมพ์อิสระทุกสาขา การแสดงละครเวที คอนเสิร์ต ฯลฯ

- กิจกรรมพิพิธภัณฑสถาน พิพิธภัณฑ์และสวนสัตว์ แหล่งโบราณสถาน การอนุรักษ์ทางประวัติศาสตร์ ฯลฯ

- การพนันและการเสี่ยงโชค เช่น การขายลอตเตอรี่/สลากกินแบ่งทุกประเภท

- กิจกรรมด้านการนันทนาการ ความบันเทิง และกีฬา เช่น สนามฟุตบอล สนามเทนนิส สระว่ายน้ำ ฯลฯ

15) กิจกรรมบริการอื่นๆ (หมวดย่อย 95 - 96) ได้แก่

- การซ่อมและบำรุงรักษา คอมพิวเตอร์ อุปกรณ์ต่อพ่วง อุปกรณ์สื่อสาร โทรคมนาคม และของใช้ส่วนบุคคลและของใช้ในครัวเรือน

- กิจกรรมบริการส่วนบุคคลอื่น ๆ เช่น การบริการซักรีด และซักแห้ง ผลิตภัณฑ์สิ่งทอและขนสัตว์ การแต่งผม และการเสริมสวย อื่นๆ การทำศพ และกิจกรรมที่เกี่ยวข้อง เป็นต้น

16) กิจกรรมด้านโรงพยาบาลเอกชน (กิจกรรม 86101 - 86102) ได้แก่

- กิจกรรมของโรงพยาบาลทั่วไป และโรงพยาบาลเฉพาะโรค (อายุรกรรม ศัลยกรรม จิตเวช) สถานพักฟื้นสำหรับผู้ป่วย ศูนย์ป้องกันโรค โรงพยาบาลโรคจิต ศูนย์ฟื้นฟู (ที่มีการรักษาทางการแพทย์) สถานพยาบาล

- กิจกรรมที่ให้บริการสำหรับผู้ป่วยในเป็นส่วนใหญ่ และทำการรักษาภายใต้คำแนะนำของแพทย์ ซึ่งประกอบด้วยบริการ

ของคณะแพทย์และผู้ช่วยแพทย์สิ่งอำนวยความสะดวกในท้องปฏิบัติการและทางด้านเทคนิค รวมทั้งการบริการทางด้านรังสีวิทยาและวิสัญญีวิทยา สิ่งอำนวยความสะดวกด้านอาหารและด้านอื่น ๆ ของโรงพยาบาล เช่น การบริหารด้านห้องฉุกเฉิน

รูปแบบการจัดตั้งตามกฎหมาย จำแนกออกเป็น 9 ประเภท ได้แก่

1) ส่วนบุคคล หมายถึง สถานประกอบการที่มีเจ้าของเป็นบุคคลธรรมดาคนเดียวหรือหลายคนรวมกัน และให้หมายรวมถึงห้างหุ้นส่วนสามัญที่ไม่จดทะเบียนเป็นนิติบุคคลด้วย

2) ห้างหุ้นส่วนจำกัด (หจก.) ห้างหุ้นส่วนสามัญนิติบุคคล (หสน.) หมายถึง สถานประกอบการที่จัดตั้งขึ้นโดยคณะบุคคลตั้งแต่ 2 คนขึ้นไป รวมทุนกันเพื่อประกอบกิจการ และรับผิดชอบร่วมกันโดย จดทะเบียนถูกต้องตามกฎหมาย

3) บริษัทจำกัด บริษัทจำกัด (มหาชน)

บริษัทจำกัด : (บจก.) หมายถึง สถานประกอบการที่จัดตั้งขึ้นโดยผู้ริเริ่มคณะหนึ่ง และได้จดทะเบียนถูกต้องตามกฎหมายโดยมีผู้ริเริ่มดำเนินการอย่างน้อย 3 คนขึ้นไป

บริษัทจำกัด (มหาชน): (บมจ.) หมายถึง สถานประกอบการที่จัดตั้งขึ้นโดยการจดทะเบียนจัดตั้งบริษัท การควบบริษัท หรือการแปรสภาพบริษัท และวัตถุประสงค์ที่จะขายหุ้นต่อประชาชน โดยมีผู้ริเริ่มดำเนินการตั้งแต่ 15 คนขึ้นไป

4) ส่วนราชการ รัฐวิสาหกิจ หมายถึง สถานประกอบการที่รัฐบาลเป็นเจ้าของ หรือมีทุนอยู่ด้วย ไม่น้อยกว่าร้อยละ 50 ของทุนทั้งหมด ในที่นี้ให้หมายรวมถึงสถานประกอบการที่ดำเนินการโดยรัฐบาลด้วย

5) **สหกรณ์** หมายถึง สถานประกอบการที่จัดตั้งขึ้นในรูปของสหกรณ์ โดยจดทะเบียนถูกต้องตามกฎหมายว่าด้วยสหกรณ์ โดยมีผู้ก่อตั้งไม่น้อยกว่า 10 คน

6) **กลุ่มแม่บ้าน** หมายถึง กลุ่มที่เกิดจากความต้องการของสมาชิกที่มารวมกลุ่มกันขึ้นมาเพื่อตอบสนองความต้องการของสมาชิกได้อย่างมีประสิทธิภาพ มีแนวคิดสร้างสรรค์กลุ่ม เพื่อยกระดับความเป็นอยู่ของสมาชิกให้ดียิ่งขึ้นทั้งคุณภาพชีวิต สิ่งแวดล้อม เศรษฐกิจและสังคม โดยใช้หลักการทำงานแบบมีส่วนร่วม คือร่วมคิดร่วมทำ ร่วมตัดสินใจและร่วมพัฒนาสมาชิก

7) **สมาคม** หมายถึง การก่อตั้งสมาคมเพื่อกระทำการใดๆ อันมีลักษณะต่อเนื่องร่วมกัน และมีใช้เป็นการหาผลกำไรหรือรายได้มาแบ่งปันกัน ต้องมีข้อบังคับและจดทะเบียนตามบทบัญญัติแห่งประมวลกฎหมายนี้ โดยมีผู้ริเริ่มก่อตั้ง 3 คน

8) **มูลนิธิ** หมายถึง ทรัพย์สินที่จัดสรรไว้โดยเฉพาะสำหรับวัตถุประสงค์เพื่อการกุศล สาธารณะ การศาสนา ศิลปะ วิทยาศาสตร์ วรรณคดี การศึกษา หรือเพื่อสาธารณประโยชน์อย่างอื่น โดยมีได้มุ่งหาประโยชน์มาแบ่งปันกัน และการจัดการทรัพย์สินของมูลนิธิ ต้องมีใช้เป็นการหาผลประโยชน์เพื่อบุคคลใด

9) **อื่นๆ** หมายถึง สถานประกอบการที่จัดตั้งในรูปแบบอื่นๆ นอกจากที่กล่าวข้างต้น เช่น สโมสร ชมรมต่างๆ นิติบุคคลอาคารชุด เป็นต้น

รูปแบบการจัดตั้งทางเศรษฐกิจ จำแนกออกเป็น 4 ประเภท ได้แก่

1) **สำนักงานแห่งเดียว** หมายถึง สถาน-ประกอบการที่ไม่มีหน่วยงานย่อยหรือสาขาอื่นใด และไม่เป็นหน่วยงานย่อยหรือสาขาของสถานประกอบการอื่น

2) **สำนักงานใหญ่** หมายถึง สถาน-ประกอบการที่เป็นเจ้าของ และควบคุมกิจการของสถานประกอบการอื่นที่เป็นสำนักงานสาขาหรือหน่วยงานย่อย

3) **สำนักงานสาขา** หมายถึง สถานประกอบการที่เป็นสาขา หรือหน่วยงานย่อยของสถานประกอบการอื่นที่เป็นสำนักงานใหญ่

4) **อื่นๆ** หมายถึง สถานประกอบการที่จัดตั้งในรูปแบบอื่นๆ นอกจากที่กล่าวข้างต้น

คนทำงาน หมายถึง คนที่ทำงานในสถานประกอบการทั้งที่ได้รับเงินเดือนและไม่ได้รับเงินเดือนที่สถานประกอบการมีอยู่ตามปกติ รวมทั้งผู้ที่ปกติทำงานอยู่ในสถานประกอบการแห่งนี้ แต่ในวันดังกล่าว ไม่ได้มาทำงาน เนื่องจากเจ็บป่วย ลาหยุด พักผ่อน โดยได้รับค่าจ้าง/เงินเดือน คนทำงานประกอบด้วย

1) **คนทำงานโดยไม่ได้รับค่าจ้างเงินเดือน** ได้แก่ เจ้าของกิจการ หุ้นส่วน หรือสมาชิกในครอบครัวที่ทำงานให้กับสถานประกอบการผู้ที่มีฝึกงาน หรือผู้ปฏิบัติงานในสถานประกอบการซึ่งมีจำนวนชั่วโมงทำงานไม่ต่ำกว่าสัปดาห์ละ 20 ชั่วโมง โดยเจ้าของหรือผู้ประกอบการอาจให้เงินอาหาร เครื่องนุ่งห่ม หรือช่วยเหลือเกื้อกูลอย่างอื่นๆ แต่ไม่ต้องรับผิดชอบในเรื่องการจ่ายค่าแรงให้ตามกฎหมายและลูกจ้าง

2) **ลูกจ้าง** ได้แก่ ผู้ที่ปฏิบัติงานให้กับสถานประกอบการ โดยได้รับเงินเดือนหรือค่าจ้างเป็นประจำตั้งแต่ระดับบริหาร นักวิชาการ เสมียน พนักงานต่างๆ เช่น ผู้จัดการ ผู้อำนวยการ ผู้ปฏิบัติงาน ในห้องทดลอง พนักงานขาย และลูกจ้างที่ทำงานในกรรมวิธีการผลิต เป็นต้น ค่าจ้างที่ได้รับอาจเป็นรายปักษ์ รายสัปดาห์ รายวัน รายชั่วโมง หรือรายชิ้นก็ได้ นอกจากนี้ยังรวมถึงผู้ที่สถานประกอบการส่งไปประจำที่สถานประกอบการอื่นด้วย เช่น พนักงานรักษาความ

ปลอดภัย คนทำความสะอาด พนักงานขายตามห้างสรรพสินค้า เป็นต้น ไม่รวมคนทำงานดังต่อไปนี้

- 1) ผู้บริหารหรือผู้ถือหุ้นที่ได้รับเบี้ยประชุมเป็นครั้งคราว
- 2) คนทำงานของสถานประกอบการอื่นที่มาปฏิบัติงานประจำที่สถานประกอบการแห่งนี้
- 3) คนทำงานที่รับงานไปทำที่บ้านแล้วนำมาส่งโดยไม่ได้ลงทุนซื้อวัสดุ อุปกรณ์ (แต่ถ้ามีการใช้เครื่องมือส่วนตัวเล็กน้อยได้ เช่น มีด เข็มด้าย)
- 4) คนงานที่ทำงานเป็นระยะเวลานาน เช่น ลาไปรับราชการทหาร
- 5) คนที่สถานประกอบการจ้างมาทำงานเฉพาะอย่างเป็นครั้งคราว เช่น กรรมกรที่จ้างมาขนของ พนักงานเดินตลาดหรือตัวแทนขายที่ไม่มีเงินเดือนประจำ

เครื่องคอมพิวเตอร์ คอมพิวเตอร์ หมายถึง คอมพิวเตอร์ที่สถานประกอบการมีไว้ใช้ในการดำเนินธุรกิจ และสามารถใช้งานได้ จำแนกเป็น

1) **คอมพิวเตอร์ส่วนบุคคล (Personal Computer: PC) ประกอบด้วย**

- **คอมพิวเตอร์เดสก์ท็อป (Desktop)** หมายถึง เครื่องคอมพิวเตอร์ที่ใช้ทำงานตามบ้านและสำนักงาน ซึ่งถูกออกแบบมาให้ตั้งบนโต๊ะมีการแยกชิ้นส่วนประกอบเป็น ซีพียู จอภาพ และแป้นพิมพ์ และรวมถึงคอมพิวเตอร์เดสก์ท็อปแบบออลอินวัน (All In One Desktop) ซึ่งออกแบบมาสำหรับใช้งานแบบ ตั้งโต๊ะ แต่รวมเอาซีพียูผนวกเข้าไว้ร่วมกับจอภาพ

- **คอมพิวเตอร์โน้ตบุ๊ก/เน็ตบุ๊ก (Notebook/Net Book)** หมายถึง เครื่องคอมพิวเตอร์พกพาสำหรับเคลื่อนย้ายไปใช้งานใน

ที่ต่างๆ มีน้ำหนักประมาณ 1 - 3 กิโลกรัม สามารถใช้พลังงานทั้งจากแบตเตอรี่หรือพลังงานไฟฟ้าจากการเสียบปลั๊กไฟ โดยทั่วไป Net Book จะมีขนาดหน้าจอประมาณ 10 นิ้ว และมีประสิทธิภาพการประมวลผลที่ด้อยกว่า Note Book แต่ประหยัดพลังงานมากกว่า ซึ่งเหมาะสำหรับการใช้งานเชื่อมต่อไร้สาย อินเทอร์เน็ต แอปพลิเคชัน และโปรแกรมที่ใช้ประสิทธิภาพการประมวลผลต่ำ ขณะที่ Note Book จะมีหน้าจอประมาณ 13 - 17 นิ้ว และมีประสิทธิภาพการประมวลผลด้านวิดีโอ และกราฟิก ที่สูงกว่า Net Book โดยขึ้นอยู่กับอุปกรณ์ที่ใช้

- **แท็บเล็ตพีซี (Tablet PC)** หมายถึง คอมพิวเตอร์ชนิดพกพาที่ทำงานด้วยระบบสัมผัส (Touch Screen) มีขนาดหน้าจอระหว่าง 7 - 10 นิ้ว รองรับการเชื่อมต่อแบบไร้สาย เหมาะสำหรับการใช้งานอินเทอร์เน็ต และแอปพลิเคชัน เป็นพื้นฐานเช่นเดียวกับ Net Book สำหรับประเภทของ Tablet PC นั้นมีทั้ง แบบที่มีแป้นพิมพ์ซึ่งสามารถหมุนและพับหน้าจอได้ (Convertible Tablet) และไม่มีแป้นพิมพ์แต่สั่งการด้วยแป้นพิมพ์ดิจิทัลที่อยู่บนหน้าจอ (Slate Tablet) โดยการใช้นิ้วมือสัมผัส หรือใช้ปากกา Stylus สั่งการทำงาน

- **เวิร์คสเตชัน (Workstation)** หมายถึง คอมพิวเตอร์แบบตั้งโต๊ะที่มีความสามารถในการคำนวณด้านวิศวกรรม สถาปัตยกรรม หรืองานอื่นๆ ที่เน้นการแสดงผลด้านกราฟิกต่างๆ เช่น การนำมาช่วยออกแบบภาพกราฟิกในโรงงานอุตสาหกรรมเพื่อออกแบบชิ้นส่วนใหม่ๆ เป็นต้นซึ่งจากการที่ต้องทำงานกราฟิกที่มีความละเอียดสูงทำให้เวิร์คสเตชันใช้หน่วยประมวลผลที่มีประสิทธิภาพมารวมทั้งมีหน่วย เก็บข้อมูลสำรองจำนวนมากด้วยมีผู้ใช้บางกลุ่มเรียกเครื่อง

ระดับเวิร์คสเตชันนี้ว่าซูเปอร์ไมโคร เพราะ ออกแบบมาให้ใช้งานแบบตั้งโต๊ะแต่ชิปที่ใช้ทำงานนั้นแตกต่างกันมาก เนื่องจาก เวิร์คสเตชันส่วนมากใช้ชิปประเภท RISC (Reduced Instruction Set Computer) ซึ่งเป็นชิปที่ลดจำนวนคำสั่งที่สามารถใช้สั่งงานให้เหลือเฉพาะที่จำเป็นเพื่อให้สามารถทำงานได้ด้วยความเร็วสูง

- **เทอร์มินัล (Terminal)** เป็นเครื่องคอมพิวเตอร์ที่ไม่สามารถประมวลผลข้อมูลได้ด้วยตนเอง มีความสามารถในการทำงานช้า เพราะต้องรอการประมวลผลจากเครื่องแม่ข่ายเท่านั้น เครื่องเทอร์มินัลประกอบไปด้วยจอคอมพิวเตอร์ แป้นพิมพ์ และเมาส์ เพื่อใช้ในการแสดงข้อมูลและส่งข้อมูลไปยังเครื่องแม่ข่าย ทำให้ประหยัดค่าอุปกรณ์คอมพิวเตอร์ได้อย่างมาก เครื่องเทอร์มินัลเมื่อออกจากเครื่องข่ายจะไม่สามารถทำงานได้แต่การดูแลรักษาระบบเครือข่ายที่ใช้เครื่องเทอร์มินัลจะง่ายกว่าระบบเครือข่ายที่ใช้เครื่องเวิร์คสเตชัน

- **คอมพิวเตอร์เพื่อการบริการและประมวลผลจากส่วนกลาง** หมายถึงคอมพิวเตอร์ที่ติดตั้งไว้ส่วนกลาง เพื่อควบคุมการทำงานและให้บริการคอมพิวเตอร์เครื่องอื่นๆ ได้แก่ เซิร์ฟเวอร์ (Server) เมนเฟรม (Mainframe) มินิคอมพิวเตอร์ (Minicomputer) ซูเปอร์คอมพิวเตอร์ (Supercomputer)

การขายสินค้าหรือบริการทางอินเทอร์เน็ต (พาณิชย์อิเล็กทรอนิกส์หรือ e-Commerce)

สถานประกอบการที่มีการขายสินค้าหรือบริการทางอินเทอร์เน็ต หรือหมายถึงการให้ลูกค้าสั่งซื้อ สั่งจอง สินค้าหรือบริการทางอินเทอร์เน็ต (ผ่านทางหน้าเว็บไซต์ Social Network Extranet EDI หรือทาง e-mail ก็ได้)

ส่วนการชำระเงินหรือจัดส่งสินค้าจะทำผ่านทางช่องทางใดก็ได้

ลักษณะที่พักแรม

1) **ที่พักเพื่อการท่องเที่ยว** คือ สถานบริการที่พักชั่วคราวสำหรับผู้เดินทางจากต่างถิ่นจากถิ่นที่อยู่อาศัยประจำในจังหวัดหนึ่งไปยังสถานที่ที่อยู่ในอีกจังหวัดหนึ่งชั่วคราว โดยมีจุดประสงค์เพื่อท่องเที่ยว พักผ่อน เยี่ยมครอบครัว/ญาติมิตร ประชุม/สัมมนา เล่น/ดูกีฬา ประกอบพิธีทางศาสนา รวมทั้งเดินทางเพื่อไปรักษาตัว หรือประกอบภารกิจอื่นๆ ที่ไม่ใช่เพื่อการศึกษา การประกอบอาชีพหรือหารายได้ ภายในสถานที่ที่บุคคลนั้นเดินทางไปเยี่ยมชม โดยให้บริการต่างๆ เพื่อความสะดวกของผู้ที่มาพัก และมีการคิดค่าบริการเป็นรายวัน

2) **ที่พักไม่ใช่เพื่อการท่องเที่ยว** คือ สถานบริการที่พักสำหรับบุคคลในท้องถิ่น (จังหวัด) หรือบุคคลที่เข้ามาเพื่อการศึกษา (เรียนหนังสือ) หรือทำงาน ประกอบอาชีพ/หารายได้ในจังหวัดนั้น

2.4 รายการข้อมูล

- 1) ชื่อและสถานที่ตั้งของสถานประกอบการ
- 2) ประเภทกิจกรรมทางเศรษฐกิจของสถานประกอบการ
- 3) รูปแบบการจัดตั้งตามกฎหมาย
- 4) รูปแบบการจัดตั้งทางเศรษฐกิจ
- 5) การจดทะเบียนพาณิชย์
- 6) การร่วมลงทุนหรือถือหุ้นจากต่างประเทศ
- 7) จำนวนคนทำงานและลูกจ้าง
- 8) ระยะเวลาการดำเนินกิจการ
- 9) สถานประกอบการที่พักแรม
- 10) จำนวนเตียงของโรงพยาบาล
- 11) การมีการใช้เทคโนโลยีสารสนเทศและการสื่อสาร
- 12) หมายเลขโทรศัพท์/โทรสาร/E-mail

Address

13) สถานที่ตั้งของสำนักงานใหญ่

2.5 การเก็บรวบรวมข้อมูล

การนับจุด (Listing)

1) วิธีการเก็บรวบรวมข้อมูล ใช้วิธีการส่งเจ้าหน้าที่ ซึ่งเป็นข้าราชการและลูกจ้างของสำนักงานสถิติแห่งชาติออกไปทำการสัมภาษณ์เจ้าของ ผู้ประกอบการหรือผู้แทนที่สถานประกอบการมอบหมายให้เป็นผู้ให้ข้อมูล

2) คาบเวลาการปฏิบัติงาน

- การเก็บรวบรวมข้อมูล
 - กรุงเทพฯ พ.ศ. – ก.ย. 2559
 - ในเขตฯ พ.ศ. – ส.ค. 2559
 - นอกเขตฯ ต.ค. – ธ.ค. 2559
- การประมวลผลและนำเสนอผลข้อมูล

นับจุด ภายในมิถุนายน 2560

การแจงนับ (Enumeration)

- การเก็บรวบรวมข้อมูล เม.ย. – ก.ค. 2560
- การประมวลผล/นำเสนอผล
 - สรุปรายข้อมูลเบื้องต้น ภายใน ก.ค. 2561
 - ข้อมูลฉบับสมบูรณ์ระดับจังหวัดและ

ประเทศ ภายใน ก.ย. 2561

3) การอบรม

3.1) การอบรมการปฏิบัติงานเก็บรวบรวมข้อมูล

1) ระดับสถิติจังหวัด เจ้าหน้าที่โครงการ อบรมชี้แจงเกี่ยวกับแผนงาน แนวทางการบริหารโครงการและวิธีการปฏิบัติงาน

2) ระดับเจ้าหน้าที่ผู้อบรม เจ้าหน้าที่โครงการ อบรมชี้แจงเจ้าหน้าที่ผู้อบรม ซึ่งส่วนใหญ่เป็นข้าราชการระดับหัวหน้าฝ่าย ในส่วนภูมิภาค และหัวหน้างานฯ กทม.

3) ระดับเจ้าหน้าที่วิชาการและเจ้าหน้าที่ผู้ปฏิบัติงานเก็บรวบรวมข้อมูล เจ้าหน้าที่ผู้อบรมทำการอบรมชี้แจงเจ้าหน้าที่วิชาการ และเจ้าหน้าที่ผู้ปฏิบัติงานเก็บรวบรวมข้อมูล ซึ่งเป็นราชการและลูกจ้างชั่วคราว ณ สำนักงานสถิติจังหวัดทุกจังหวัด และศูนย์อบรมสำหรับ กทม.

3.2) การอบรมการประมวลผลข้อมูล

เจ้าหน้าที่ของสำนักสถิติเศรษฐกิจและสังคม ศูนย์เทคโนโลยีสารสนเทศและการสื่อสาร และสำนักอื่นๆ ที่เกี่ยวข้องจะร่วมกันทำการอบรมเจ้าหน้าที่ของสำนักงานสถิติจังหวัดได้แก่ เจ้าหน้าที่ผู้อบรม เจ้าหน้าที่วิชาการเกี่ยวกับขั้นตอนและวิธีการประมวลผลข้อมูล

2.6 การประมวลผล

การประมวลผลทุกขั้นตอน และการจัดทำรายงานผลระดับจังหวัด ดำเนินการที่สำนักงานสถิติจังหวัด โดยสำนักงานสถิติในส่วนกลางให้การสนับสนุนทางด้านวิชาการ เช่น การทำโปรแกรมสำหรับการบันทึกข้อมูลและการประมวลผลข้อมูล และการจัดทำต้นแบบตารางเสนอผลและรายงานผล เป็นต้น สำหรับข้อมูลพื้นฐานระดับภาคและทั่วประเทศรวมทั้งข้อมูลรายละเอียดเกี่ยวกับการดำเนินกิจการของสถานประกอบการ ทำการประมวลผลและจัดทำรายงานที่สำนักงานสถิติแห่งชาติในส่วนกลาง

บทที่ 3 ผลการสำมะโน

การนำเสนอผลสำมะโนในรายงานฉบับนี้เป็นผลจากขั้นการเก็บรวบรวมข้อมูลพื้นฐานหรือการนับจุด สถานประกอบการในปี 2559 ซึ่งจัดจำแนกประเภทสถานประกอบการตามการจัดประเภทมาตรฐานอุตสาหกรรมประเทศไทย ปี 2552 (Thailand Standard Industrial Classification : TSIC 2009) ได้แก่ ธุรกิจทางการค้า ธุรกิจทางการบริการ การผลิต การก่อสร้าง การขนส่งทางบกและสถานที่เก็บสินค้า กิจกรรมด้านข้อมูลข่าวสารและการสื่อสาร และกิจกรรมด้านโรงพยาบาลเอกชน ที่ตั้งอยู่ในจังหวัดพิจิตร โดยดำเนินการเก็บรวบรวมข้อมูลสถานประกอบการในพื้นที่เขตเทศบาล ระหว่างเดือนพฤษภาคม – สิงหาคม 2559 และพื้นที่นอกเขตเทศบาลระหว่างเดือนตุลาคม – ธันวาคม 2559

ผลการเก็บรวบรวมข้อมูลพื้นฐานของสถานประกอบการในจังหวัดพิจิตร พบว่า มีสถานประกอบการจำนวนทั้งสิ้น 19,847 แห่ง ในจำนวนนี้แยกเป็นสถานประกอบการที่เก็บรวบรวมรายการข้อมูลพื้นฐานในแบบสอบถามได้ครบถ้วน จำนวน 19,785 แห่ง และสถานประกอบการที่เก็บรวบรวมรายการข้อมูลได้เพียงรายการ ชื่อ ที่ตั้ง และประเภทธุรกิจ/อุตสาหกรรม จำนวน 62 แห่ง สำหรับข้อมูลที่น่าเสนอผลในรายงานฉบับนี้จะเป็นข้อมูลของสถานประกอบการที่เก็บรวบรวมข้อมูลพื้นฐานได้ครบถ้วน จำนวน 19,785 แห่ง เท่านั้น สรุปได้ดังนี้

3.1 จำนวนสถานประกอบการ

ผลจากการทำสำมะโนอุตสาหกรรม พ.ศ. 2560 พบว่ามีสถานประกอบการธุรกิจทางการค้าและธุรกิจทางการบริการ การผลิต การก่อสร้าง การขนส่งทางบก และสถานที่เก็บสินค้า กิจกรรมด้านข้อมูลข่าวสารและการสื่อสาร และกิจกรรมด้านโรงพยาบาลเอกชน ที่ตั้งอยู่ในจังหวัดพิจิตร จำนวน 19,785 แห่ง ส่วนใหญ่ตั้งอยู่ที่อำเภอเมืองพิจิตร จำนวน 4,625 แห่ง หรือร้อยละ 23.4 รองลงมา ได้แก่อำเภอตะพานหิน จำนวน 2,895 แห่ง หรือร้อยละ 14.6 อำเภอโพทะเล จำนวน 1,918 แห่ง หรือร้อยละ 9.7 อำเภอบางมูลนาก จำนวน 1,656 แห่ง หรือร้อยละ 8.4 อำเภอทับคล้อ จำนวน 1,522 แห่ง หรือร้อยละ 7.7 อำเภอโพธิ์ประทับช้าง จำนวน 1,479 แห่ง หรือร้อยละ 7.5 อำเภอสามงาม จำนวน 1,362 แห่ง หรือร้อยละ 6.9 อำเภอวชิรบำรุงมีจำนวน 1,231 แห่ง หรือร้อยละ 6.2 อำเภอเบ็ญจนา-ราง จำนวน 872 แห่ง หรือร้อยละ 4.4 อำเภอสาม-เหล็ก จำนวน 824 แห่ง หรือร้อยละ 4.2 อำเภอวังทรายพูน และอำเภอดงเจริญ มีจำนวน 756 แห่ง 642 แห่ง หรือร้อยละ 3.8 และ 3.2 ตามลำดับ

ตาราง 3.1 จำนวนและร้อยละของสถานประกอบการ จำแนกตามอำเภอ

อำเภอ	จำนวน	ร้อยละ
รวม	19,785	100.0
อำเภอเมืองพิจิตร	4,625	23.4
อำเภอวังทรายพูน	759	3.8
อำเภอโพธิ์ประทับช้าง	1,479	7.5
อำเภอตะพานหิน	2,895	14.6
อำเภอบางมูลนาก	1,656	8.4
อำเภอโพทะเล	1,918	9.7
อำเภอสว่างม	1,362	6.9
อำเภอทับคล้อ	1,522	7.7
อำเภอสากเหล็ก	824	4.2
อำเภอบึงนาราง	872	4.4
อำเภอดงเจริญ	642	3.2
อำเภอวชิรบารมี	1,231	6.2

3.2 กิจกรรมทางเศรษฐกิจ

เมื่อพิจารณาจำนวนสถานประกอบการ จำแนกตามกิจกรรมทางเศรษฐกิจ ในจังหวัด พิจิตร ส่วนใหญ่ร้อยละ 33.5 ประกอบกิจกรรม เกี่ยวกับการขายปลีก รองลงมาประกอบกิจกรรม เกี่ยวกับการผลิต ร้อยละ 20.1 ส่วนสถาน ประกอบการที่ดำเนินกิจกรรมเกี่ยวกับบริการ อาหารและเครื่องดื่ม และกิจกรรมบริการอื่นๆ มี ประมาณร้อยละ 11.4 และ 9.1 ตามลำดับ การ ขายส่งและการขายปลีก การซ่อมแซมยานยนต์

และจักรยานยนต์ ร้อยละ 6.4 กิจกรรม อสังหาริมทรัพย์ ร้อยละ 4.2 การขายส่ง ร้อยละ 3.8 การขนส่งทางบก สถานที่เก็บสินค้า ร้อยละ 3.6 และการก่อสร้าง ร้อยละ 3.1 สำหรับ กิจกรรมทางเศรษฐกิจอื่นๆ นอกเหนือจากที่ กล่าวมาข้างต้นแต่ละประเภทมีสัดส่วนต่ำกว่า ร้อยละ 3.0

ตาราง 3.2 จำนวนและร้อยละของสถานประกอบการ จำแนกตามกิจกรรมทางเศรษฐกิจ

กิจกรรมทางเศรษฐกิจ	จำนวน	ร้อยละ
รวม	19,785	100.0
การผลิต	3,973	20.1
การจัดการและการกำจัดน้ำเสีย ของเสียและสิ่งปฏิกูล	29	0.1
การก่อสร้าง	607	3.1
การขายส่งและการขายปลีก การซ่อมแซมยานยนต์ และจักรยายนต์	1,273	6.4
การขายส่ง	744	3.8
การขายปลีก	6,622	33.5
การขนส่งทางบก สถานที่เก็บสินค้า	714	3.6
ที่พักแรม	105	0.5
บริการอาหารและเครื่องดื่ม	2,255	11.4
ข้อมูลข่าวสารและการสื่อสาร	13	0.1
กิจกรรมอสังหาริมทรัพย์	836	4.2
กิจกรรมทางวิชาชีพ วิทยาศาสตร์และเทคโนโลยี	137	0.7
กิจกรรมการบริหาร และการบริการสนับสนุน	161	0.8
ศิลปะ ความบันเทิงและนันทนาการ	514	2.6
กิจกรรมบริการอื่น ๆ	1,798	9.1
กิจกรรมด้านโรงพยาบาลเอกชน	4	-

หมายเหตุ : - ไม่มีข้อมูล หรือข้อมูลมีค่าเป็น 0 หรือมีข้อมูลจำนวนเล็กน้อย

3.3 ขนาดของสถานประกอบการ

เมื่อพิจารณาขนาดของสถานประกอบการ ซึ่งวัดด้วยจำนวนคนทำงานนั้น พบว่าสถานประกอบการที่มีคนทำงาน 1-15 คน จำนวน 19,624 แห่ง หรือร้อยละ 99.2 สถานประกอบการที่มีคนทำงานมากกว่า 15 คน มีอยู่เพียงร้อยละ 0.8 หรือมีจำนวน 161 แห่ง ในจำนวนนี้สถานประกอบการที่มีคนทำงาน 16-25 คน มีจำนวน 93 แห่ง สถานประกอบการที่มีคนทำงาน 31-50 คน จำนวน 31 แห่ง สถานประกอบการที่มีคนทำงาน 26-30 คน 51-200 คน และมากกว่า 200 คน มีจำนวน 17 แห่ง 16 แห่งและ 4 แห่ง ตามลำดับ

3.4 รูปแบบการจัดตั้งตามกฎหมาย

สำหรับรูปแบบการจัดตั้งตามกฎหมายของสถานประกอบการที่ตั้งอยู่ในจังหวัดพิจิตร พบว่าส่วนใหญ่หรือประมาณร้อยละ 97.1 มีการจัดตั้งในรูปแบบที่เป็นส่วนบุคคล สถานประกอบการที่มีการจัดตั้งในรูปแบบบริษัทจำกัด บริษัทจำกัด (มหาชน) และห้างหุ้นส่วนจำกัด ห้างหุ้นส่วนสามัญนิติบุคคล มีสัดส่วนใกล้เคียงกันประมาณร้อยละ 1.3 และ 1.2 ตามลำดับ สำหรับสถานประกอบการที่มีการจัดตั้งในรูปแบบส่วนราชการ รัฐวิสาหกิจ สหกรณ์ และอื่นๆ มีสัดส่วนต่ำกว่าร้อยละ 0.3

3.5 รูปแบบการจัดตั้งทางเศรษฐกิจ

ในด้านรูปแบบการจัดตั้งทางเศรษฐกิจ พบว่าสถานประกอบการส่วนใหญ่ หรือร้อยละ 99.0 มีรูปแบบการจัดตั้งเป็นสำนักงานแห่งเดียว ที่เป็นสำนักงานสาขา มีประมาณร้อยละ 0.9 และที่มีรูปแบบการจัดตั้งเป็นสำนักงานใหญ่ มีสัดส่วนเพียงเล็กน้อย คือประมาณร้อยละ 0.1

3.6 การมีต่างประเทศร่วมลงทุนหรือถือหุ้น

เมื่อพิจารณาการมีต่างประเทศร่วมลงทุนหรือถือหุ้น พบว่ามีต่างประเทศร่วมลงทุนเพียงร้อยละ 1.2 โดยมีสัดส่วนการลงทุนหรือถือหุ้น น้อยกว่า 10 % และ มากกว่า 50 % ประมาณร้อยละ 0.8 และ 0.4 ตามลำดับ

ตาราง 3.3 จำนวนและร้อยละของสถานประกอบการ จำแนกตามลักษณะของสถานประกอบการ

ลักษณะของสถานประกอบการ	จำนวน	ร้อยละ
รวม	19,785	100.0
ขนาดของสถานประกอบการ (จำนวนคนทำงาน)		
1 – 15 คน	19,624	99.2
16 – 25 คน	93	0.5
26 – 30 คน	17	0.1
31 – 50 คน	31	0.1
51 – 200 คน	16	0.1
มากกว่า 200 คน	4	-
รูปแบบการจัดตั้งตามกฎหมาย		
ส่วนบุคคล	19,221	97.1
ห้างหุ้นส่วนจำกัด ห้างหุ้นส่วนสามัญนิติบุคคล	228	1.2
บริษัทจำกัด บริษัทจำกัด (มหาชน)	255	1.3
ส่วนราชการ รัฐวิสาหกิจ	1	-
สหกรณ์	18	0.1
อื่นๆ	62	0.3
รูปแบบการจัดตั้งทางเศรษฐกิจ		
สำนักงานแห่งเดียว	19,583	99.0
สำนักงานใหญ่	25	0.1
สำนักงานสาขา	177	0.9
อื่นๆ	-	-
การต่างประเทศร่วมลงทุนหรือถือหุ้น	255	100.0
ไม่มี	252	98.8
มี	3	1.2
น้อยกว่า 10 %	2	0.8
10 -50 %	-	-
มากกว่า 50 %	1	0.4

หมายเหตุ : - ไม่มีข้อมูล หรือข้อมูลมีค่าเป็น 0 หรือมีข้อมูลจำนวนเล็กน้อย

เมื่อพิจารณากิจกรรมทางเศรษฐกิจ จำแนกตามขนาดของสถานประกอบการ พบว่าส่วนใหญ่เป็นสถานประกอบการขนาดเล็กที่มีคนทำงาน 1-15 คน ประมาณร้อยละ 99.2 และสถานประกอบการที่มีคนทำงาน 16-25 คน มีสัดส่วนประมาณร้อยละ 0.5

สำหรับสถานประกอบการที่มีคนทำงานมากกว่า 200 คน เป็นสถานประกอบการที่ดำเนินกิจกรรมทางเศรษฐกิจด้านการผลิต และโรงพยาบาลเอกชน

ตาราง 3.4 จำนวนและร้อยละของสถานประกอบการ จำแนกตามกิจกรรมทางเศรษฐกิจและขนาดของสถานประกอบการ (จำนวนคนทำงาน)

กิจกรรมทางเศรษฐกิจ	รวม	ขนาดของสถานประกอบการ (จำนวนคนทำงาน)					
		1-15 คน	16-25 คน	26-30 คน	31-50 คน	51-200 คน	มากกว่า 200 คน
รวม	19,785	19,624	93	17	31	16	4
	(100.0)	(99.2)	(0.5)	(0.1)	(0.1)	(0.1)	(-)
การผลิต	3,973	3,908	31	7	14	10	3
	(100.0)	(98.4)	(0.8)	(0.2)	(0.3)	(0.2)	(0.1)
การจัดการและการบำบัดน้ำเสีย ของเสีย และสิ่งปฏิกูล	29	27	2	-	-	-	-
	(100.0)	(93.1)	(6.9)	-	-	-	-
การก่อสร้าง	607	588	13	2	2	2	-
	(100.0)	(96.9)	(2.2)	(0.3)	(0.3)	(0.3)	-
การขายส่งและการขายปลีก การซ่อมแซมยานยนต์ และจักรยายนต์	1,273	1,258	10	1	4	-	-
	(100.0)	(98.8)	(0.8)	(0.1)	(0.3)	-	-
การขายส่ง	744	725	14	2	3	-	-
	(100.0)	(97.4)	(1.9)	(0.3)	(0.4)	-	-
การขายปลีก	6,622	6,595	16	4	5	2	-
	(100.0)	(99.6)	(0.2)	(0.1)	(0.1)	(-)	-
การขนส่งทางบก สถานที่เก็บสินค้า	714	713	1	-	-	-	-
	(100.0)	(99.9)	(0.1)	-	-	-	-
ที่พักแรม	105	101	2	-	1	1	-
	(100.0)	(96.2)	(1.9)	-	(0.9)	(0.9)	-
บริการอาหารและเครื่องดื่ม	2,255	2,251	3	1	-	-	-
	(100.0)	(99.8)	(0.1)	(0.1)	-	-	-
ข้อมูลข่าวสารและการสื่อสาร	13	13	-	-	-	-	-
	(100.0)	(100.0)	-	-	-	-	-
กิจกรรมอสังหาริมทรัพย์	836	835	-	-	1	-	-
	(100.0)	(99.9)	-	-	(0.1)	-	-
กิจกรรมทางวิชาชีพ วิทยาศาสตร์และเทคโนโลยี	137	137	-	-	-	-	-
	(100.0)	(100.0)	-	-	-	-	-
กิจกรรมการบริหาร และการบริการสนับสนุน	161	161	-	-	-	-	-
	(100.0)	(100.0)	-	-	-	-	-

ตาราง 3.4 จำนวนและร้อยละของสถานประกอบการ จำแนกตามกิจกรรมทางเศรษฐกิจและขนาดของสถานประกอบการ (จำนวนคนทำงาน) (ต่อ)

กิจกรรมทางเศรษฐกิจ	รวม	ขนาดของสถานประกอบการ (จำนวนคนทำงาน)					
		1-15 คน	16-25 คน	26-30 คน	31-50 คน	51-200 คน	มากกว่า 200 คน
ศิลปะ ความบันเทิงและนันทนาการ	514	513	1	-	-	-	-
	(100.0)	(99.8)	(0.2)	-	-	-	-
กิจกรรมบริการอื่นๆ	1,798	1,798	-	-	-	-	-
	(100.0)	(100.0)	-	-	-	-	-
กิจกรรมด้านโรงพยาบาล	4	1	-	-	1	1	1
	(100.0)	(25.0)	-	-	(25.0)	(25.0)	(25.0)

หมายเหตุ : (1) ตัวเลขในวงเล็บ คือ อัตราร้อยละ

(2) - ไม่มีข้อมูล หรือข้อมูลมีค่าเป็น 0 หรือมีข้อมูลจำนวนเล็กน้อย

3.7 คนทำงานและลูกจ้าง

3.7.1 จำนวนคนทำงาน

คนทำงานที่ปฏิบัติงานในสถานประกอบการที่ตั้งอยู่ในจังหวัดพิจิตร มีจำนวนทั้งสิ้น 43,127 คน ในจำนวนนี้ประมาณ 4 ใน 5 ของจำนวนคนทำงานทั้งสิ้น หรือร้อยละ 86.3 เป็นคนทำงานที่ปฏิบัติงานอยู่ในสถานประกอบการขนาดเล็กที่มีคนทำงาน 1-15 คน รองลงมาปฏิบัติงานอยู่ในสถานประกอบการที่มีคนทำงาน 16-25 คน และสถานประกอบการที่มีคนทำงาน 51-200 คน ประมาณร้อยละ 4.2 และ 3.2 ตามลำดับ สำหรับสถานประกอบการขนาดอื่นๆ แต่ละขนาดมีสัดส่วนของคนทำงานไม่เกินร้อยละ 3.0

สำหรับคนทำงานที่ปฏิบัติงานอยู่ในกิจกรรมทางเศรษฐกิจประเภทต่างๆ นั้น พบว่าส่วนใหญ่ปฏิบัติงานอยู่ในสถานประกอบการที่ดำเนินธุรกิจการขายปลีก ประมาณร้อยละ 30.9 รองลงมาเป็นคนทำงานที่ปฏิบัติงานอยู่ในสถานประกอบการที่ดำเนินกิจกรรมเกี่ยวกับการผลิต ประมาณร้อยละ 25.5 คนทำงานที่ปฏิบัติงานใน

สถานประกอบการที่ดำเนินกิจการบริการอาหารและเครื่องดื่ม และการขายส่งและการขายปลีก การซ่อมแซมยานยนต์ และจักรยานยนต์ มีประมาณร้อยละ 9.7 และ 6.6 ตามลำดับ สำหรับกิจกรรมทางเศรษฐกิจประเภทอื่นๆ แต่ละประเภทมีสัดส่วนของคนทำงานต่ำกว่าร้อยละ 6.0

3.7.2 จำนวนลูกจ้าง

ด้านการจ้างงานของสถานประกอบการพบว่า มีจำนวนลูกจ้างซึ่งปฏิบัติงานอยู่ในสถานประกอบการทั้งสิ้น 14,178 คน โดยส่วนใหญ่ (ร้อยละ 60.3) ปฏิบัติงานอยู่ในสถานประกอบการขนาดเล็กที่มีคนทำงาน 1-15 คน รองลงมาปฏิบัติงานอยู่ในสถานประกอบการที่มีคนทำงาน 16-25 คน มีประมาณร้อยละ 11.6 ลูกจ้างที่ปฏิบัติงานในสถานประกอบการที่มีคนทำงาน 51-200 คน มีประมาณร้อยละ 9.5 สำหรับสถานประกอบการที่มีคนทำงาน 26-30 คน มีการจ้างลูกจ้างในสัดส่วนต่ำที่สุดประมาณร้อยละ 3.3

สำหรับการจ้างงานในกิจกรรมทางเศรษฐกิจแต่ละประเภทพบว่า มีลูกจ้างปฏิบัติงาน

อยู่ในสถานประกอบการที่ดำเนินกิจกรรมเกี่ยวกับการผลิต ในสัดส่วนสูงที่สุด ประมาณร้อยละ 35.3 รองลงมาปฏิบัติงานอยู่ในสถานประกอบการที่ดำเนินธุรกิจการขายปลีก ประมาณร้อยละ 20.3 ลูกจ้างที่ปฏิบัติงานในสถานประกอบการที่ดำเนินกิจกรรมเกี่ยวกับการก่อสร้าง การขายส่งและการ

ขายปลีก การซ่อมแซมยานยนต์ และจักรยานยนต์ และการขายส่ง ประมาณร้อยละ 10.5 8.5 และ 7.5 ตามลำดับ สำหรับกิจกรรมทางเศรษฐกิจประเภทอื่นๆ แต่ละประเภทมีการจ้างงานในสัดส่วนที่ต่ำกว่าร้อยละ 6.0

ตาราง 3.5 จำนวนและร้อยละของพนักงานและลูกจ้าง จำแนกตามขนาดของสถานประกอบการและกิจกรรมทางเศรษฐกิจ

ขนาดของสถานประกอบการ/กิจกรรมทางเศรษฐกิจ	จำนวนสถานประกอบการ	พนักงาน		ลูกจ้าง	
		จำนวน	ร้อยละ	จำนวน	ร้อยละ
รวม	19,785	43,127	100.0	14,178	100.0
ขนาดของสถานประกอบการ (จำนวนพนักงาน)					
1 - 15 คน	19,624	37,237	86.3	8,552	60.3
16 - 25 คน	93	1,799	4.2	1,649	11.6
26 - 30 คน	17	479	1.1	462	3.3
31 - 50 คน	31	1,219	2.8	1,142	8.0
51 - 200 คน	16	1,363	3.2	1,343	9.5
มากกว่า 200 คน	4	1,030	2.4	1,030	7.3
กิจกรรมทางเศรษฐกิจ					
การผลิต	3,973	10,996	25.5	5,006	35.3
การจัดการและการบำบัดน้ำเสีย ของเสียและสิ่งปฏิกูล	29	157	0.4	115	0.8
การก่อสร้าง	607	2,488	5.8	1,490	10.5
การขายส่งและการขายปลีก การซ่อมแซมยานยนต์ และจักรยานยนต์	1,273	2,872	6.6	1,201	8.5
การขายส่ง	744	2,370	5.5	1,067	7.5
การขายปลีก	6,622	13,344	30.9	2,871	20.3
การขนส่งทางบก สถานที่เก็บสินค้า	714	934	2.2	132	0.9
ที่พักแรม	105	646	1.5	501	3.5
บริการอาหารและเครื่องดื่ม	2,255	4,176	9.7	800	5.6
ข้อมูลข่าวสารและการสื่อสาร	13	41	0.1	25	0.2
กิจกรรมอสังหาริมทรัพย์	836	976	2.2	75	0.5
กิจกรรมทางวิชาชีพ วิทยาศาสตร์และเทคโนโลยี	137	323	0.7	127	0.9
กิจกรรมการบริหาร และการบริการสนับสนุน	161	330	0.8	93	0.7
ศิลปะ ความบันเทิงและนันทนาการ	514	865	2.0	110	0.8
กิจกรรมบริการอื่น ๆ	1,798	2,150	5.0	110	0.8
กิจกรรมด้านโรงพยาบาลเอกชน	4	459	1.1	455	3.2

3.8 การเปรียบเทียบข้อมูลพื้นฐานของสถาน- ประกอบการในระยะ 5 ปี ที่ผ่านมา

3.8.1 จำนวนสถานประกอบการ

เมื่อเปรียบเทียบข้อมูลพื้นฐานจากการทำสำมะโนอุตสาหกรรม พ.ศ. 2560 และสำมะโนธุรกิจและอุตสาหกรรม พ.ศ. 2555 ซึ่งเป็นข้อมูลพื้นฐานปี 2559 เทียบกับปี 2554 พบว่า ในภาพรวมสถานประกอบการมีจำนวนเพิ่มขึ้นร้อยละ 52.0 โดยสถานประกอบการที่มีคนทำงาน 1-15 คน มีจำนวนเพิ่มขึ้นร้อยละ 52.8 และสถานประกอบการที่มีคนทำงาน 16-25 คน มีจำนวนเพิ่มขึ้นร้อยละ 20.8 สำหรับสถานประกอบการที่มีคนทำงาน 26-30 คน 31-50 คน 51-100 คน และมากกว่า 100 คน จำนวนสถานประกอบการลดลง

หากพิจารณาตามกิจกรรมทางเศรษฐกิจ พบว่าสถานประกอบการที่ดำเนินกิจกรรมเกี่ยวกับอสังหาริมทรัพย์ มีจำนวนเพิ่มขึ้นร้อยละ 808.7 รองลงมาประกอบกิจกรรมเกี่ยวกับการจัดการและการบำบัดน้ำเสีย ของเสียและสิ่งปฏิกูล มีจำนวนเพิ่มขึ้นร้อยละ 480.0 การประกอบกิจกรรมเกี่ยวกับการก่อสร้าง การขนส่งทางบก สถานที่เก็บสินค้า และการผลิต มีจำนวนเพิ่มขึ้นร้อยละ 333.6 206.6 และ 197.2 ตามลำดับ สำหรับกิจกรรมการบริหารและการบริการสนับสนุนกิจกรรมทางวิชาชีพ วิทยาศาสตร์และเทคโนโลยี และกิจกรรมข้อมูลข่าวสารและการสื่อสาร มีจำนวนลดลงร้อยละ 6.4 13.8 และ 82.4 ตามลำดับ

ตาราง 3.6 เปรียบเทียบจำนวนสถานประกอบการ ปี 2554 และ ปี 2559 จำแนกตามขนาดของสถาน-
ประกอบการและกิจกรรมทางเศรษฐกิจ

ขนาดของสถานประกอบการ/กิจกรรมทางเศรษฐกิจ	ปี 2554 ^{1/}	ปี 2559	ร้อยละการเปลี่ยนแปลง
รวม	13,016	19,785	52.0
ขนาดของสถานประกอบการ (จำนวนคนทำงาน)			
1 - 15 คน	12,844	19,624	52.8
16 - 25 คน	77	93	20.8
26 - 30 คน	22	17	-22.7
31 - 50 คน	38	31	-18.4
51 - 100 คน	22	13	-40.9
มากกว่า 100 คน	13	7	-46.2
กิจกรรมทางเศรษฐกิจ			
การผลิต	1,337	3,973	197.2
การจัดการและการบำบัดน้ำเสีย ของเสียและสิ่งปฏิกูล	5	29	480.0
การก่อสร้าง	140	607	333.6
การขนส่งและการขายปลีก การซ่อมแซมยานยนต์ และจักรยานยนต์	1,207	1,273	5.5
การขนส่ง	329	744	126.1
การขายปลีก	6,195	6,622	6.9
การขนส่งทางบก สถานที่เก็บสินค้า	198	714	260.6
ที่พักแรม บริการอาหารและเครื่องดื่ม	1,782	2,360	32.4

ตาราง 3.6 เปรียบเทียบจำนวนสถานประกอบการ ปี 2554 และ ปี 2559 จำแนกตามขนาดของสถาน-
ประกอบการและกิจกรรมทางเศรษฐกิจ (ต่อ)

ขนาดของสถานประกอบการ/กิจกรรมทางเศรษฐกิจ	ปี 2554 ^{1/}	ปี 2559	ร้อยละการเปลี่ยนแปลง
กิจกรรมทางเศรษฐกิจ			
ข้อมูลข่าวสารและการสื่อสาร	74	13	-82.4
กิจกรรมอสังหาริมทรัพย์	92	836	808.7
กิจกรรมทางวิชาชีพ วิทยาศาสตร์และเทคโนโลยี	159	137	-13.8
กิจกรรมการบริหาร และการบริการสนับสนุน	172	161	-6.4
ศิลปะ ความบันเทิงและนันทนาการ	184	514	179.3
กิจกรรมบริการอื่น ๆ	1,138	1,798	58.0
กิจกรรมด้านโรงพยาบาลเอกชน	4	4	*

หมายเหตุ : * ไม่มีการเปลี่ยนแปลง

^{1/} สำนะโนธุรกิจและอุตสาหกรรม พ.ศ. 2555 ข้อมูลพื้นฐาน จังหวัดพิจิตร

3.8.2 การจ้างงาน

ด้านการเปลี่ยนแปลงของจำนวน
คนทำงานในสถานประกอบการในระยะ 5 ปี ที่ผ่าน
มา เมื่อเปรียบเทียบข้อมูลพื้นฐานจากการทำสำมะ
โนอุตสาหกรรม พ.ศ. 2560 และสำมะโนธุรกิจและ
อุตสาหกรรม พ.ศ. 2555 ซึ่งเป็นข้อมูลพื้นฐาน ปี
2559 เทียบกับปี 2554 ในภาพรวมปี 2559 มี
จำนวนคนทำงานลดลงร้อยละ 15.2 พบว่า
คนทำงานในสถานประกอบการที่มีคนทำงาน 1-
15 คนเพิ่มขึ้นร้อยละ 49.2 เมื่อพิจารณาขนาด
ของสถานประกอบการส่วนใหญ่ลดลงจาก 5 ปีที่
แล้ว สถานประกอบการที่มีคนทำงานมากกว่า
100 คน ลดลงมากที่สุด จำนวน 19,321 คน หรือ
ลดลงร้อยละ 92.6 สถานประกอบการขนาด
คนทำงาน 26-30 คน มีจำนวนคนทำงานน้อยที่สุด

หากพิจารณาตามกิจกรรมทางเศรษฐกิจ พบว่า
คนทำงานที่ปฏิบัติงานในกิจกรรมอสังหาริมทรัพย์ มี
จำนวนเพิ่มขึ้นร้อยละ 416.4 รองลงมาประกอบ
กิจกรรมเกี่ยวกับการจัดการและการบำบัดน้ำเสีย
ของเสียและสิ่งปฏิกูล มีจำนวนเพิ่มขึ้นร้อยละ
361.8 การประกอบกิจกรรมการก่อสร้าง และการ
ขนส่งทางบก สถานที่เก็บสินค้า มีสัดส่วนใกล้เคียง
กัน เพิ่มขึ้นร้อยละ 127.2 และ 126.2 ตามลำดับ
สำหรับกิจกรรมการขายปลีก กิจกรรมการบริหาร
และการบริการสนับสนุน ศิลปะ ความบันเทิงและ
นันทนาการ การผลิต และข้อมูลข่าวสารและการ
สื่อสาร มีการจ้างงานลดลง

ตาราง 3.7 เปรียบเทียบจำนวนคนทำงาน ปี 2554 และ ปี 2559 จำแนกตามขนาดของสถานประกอบการ และกิจกรรมทางเศรษฐกิจ

ขนาดของสถานประกอบการ/กิจกรรมทางเศรษฐกิจ	ปี 2554 ^{1/}	ปี 2559	ร้อยละการเปลี่ยนแปลง
รวม	50,844	43,127	-15.2
ขนาดของสถานประกอบการ (จำนวนคนทำงาน)			
1 - 15 คน	24,966	37,237	49.2
16 - 25 คน	1,537	1,799	17.0
26 - 30 คน	621	479	-22.9
31 - 50 คน	1,422	1,219	-14.3
51 - 100 คน	1,467	843	-42.5
มากกว่า 100 คน	20,871	1,550	-92.6
กิจกรรมทางเศรษฐกิจ			
การผลิต	23,712	10,996	-53.6
การจัดการและการบำบัดน้ำเสีย ของเสียและสิ่งปฏิกูล	34	157	361.8
การก่อสร้าง	1,095	2,488	127.2
การขายส่งและการขายปลีก การซ่อมแซมยานยนต์ และจักรยานยนต์	2,780	2,872	3.3
การขายส่ง	1,448	2,370	63.7
การขายปลีก	13,735	13,344	-2.8
การขนส่งทางบก สถานที่เก็บสินค้า	413	934	126.2
ที่พักแรม บริการอาหารและเครื่องดื่ม	3,662	4,822	31.7
ข้อมูลข่าวสารและการสื่อสาร	139	41	-70.5
กิจกรรมอสังหาริมทรัพย์	189	976	416.4
กิจกรรมทางวิชาชีพ วิทยาศาสตร์และเทคโนโลยี	300	323	7.7
กิจกรรมการบริหาร และการบริการสนับสนุน	378	330	-12.7
ศิลปะ ความบันเทิงและนันทนาการ	1,187	865	-27.1
กิจกรรมบริการอื่น ๆ	1,491	2,150	44.2
กิจกรรมด้านโรงพยาบาลเอกชน	321	459	43.0

หมายเหตุ : ^{1/} สำนักระงับธุรกิจและอุตสาหกรรม พ.ศ. 2555 ข้อมูลพื้นฐาน จังหวัดพิจิตร

ภาคผนวก

ตารางสถิติ

APPENDIX

STATISTICAL TABLES

สารบัญตารางสถิติ

		หน้า
ตาราง 1	จำนวนสถานประกอบการ จำแนกตามกิจกรรมทางเศรษฐกิจ อำเภอและตำบล	29
TABLE 1	NUMBER OF ESTABLISHMENTS BY ECONOMIC ACTIVITY, AMPHOE AND TAMBON	
ตาราง 2	จำนวนสถานประกอบการ จำแนกตามรูปแบบการจัดตั้งตามกฎหมาย อำเภอและตำบล	33
TABLE 2	NUMBER OF ESTABLISHMENTS BY FORM OF LEGAL ORGANIZATION, AMPHOE AND TAMBON	
ตาราง 3	จำนวนสถานประกอบการ จำแนกตามรูปแบบการจัดตั้งทางเศรษฐกิจ อำเภอและตำบล	38
TABLE 3	NUMBER OF ESTABLISHMENTS BY FORM OF ECONOMIC ORGANIZATION, AMPHOE AND TAMBON	
ตาราง 4	จำนวนสถานประกอบการ จำแนกตามสัดส่วนของการร่วมลงทุนหรือถือหุ้นของต่างประเทศ อำเภอและตำบล	43
TABLE 4	NUMBER OF ESTABLISHMENTS BY PROPORTION OF FOREIGN INVESTMENT OR SHARE HOLDING, AMPHOE AND TAMBON	
ตาราง 5	จำนวนสถานประกอบการ จำแนกตามขนาดของสถานประกอบการ (จำนวนคนทำงาน) อำเภอและตำบล	48
TABLE 5	NUMBER OF ESTABLISHMENTS BY SIZE OF ESTABLISHMENT (NUMBER OF PERSONS ENGAGED), AMPHOE AND TAMBON	
ตาราง 6	จำนวนคนทำงานในสถานประกอบการ จำแนกตามขนาดของสถานประกอบการ (จำนวนคนทำงาน) อำเภอและตำบล	53
TABLE 6	NUMBER OF PERSONS ENGAGED IN ESTABLISHMENTS BY SIZE OF ESTABLISHMENT (NUMBER OF PERSONS ENGAGED), AMPHOE AND TAMBON	
ตาราง 7	จำนวนสถานประกอบการ จำแนกตามขนาดของสถานประกอบการ (จำนวนลูกจ้าง) อำเภอและตำบล	58
TABLE 7	NUMBER OF ESTABLISHMENTS BY SIZE OF ESTABLISHMENT (NUMBER OF EMPLOYEES), AMPHOE AND TAMBON	
ตาราง 8	จำนวนลูกจ้างในสถานประกอบการ จำแนกตามขนาดของสถานประกอบการ (จำนวนคนทำงาน) อำเภอและตำบล	63
TABLE 8	NUMBER OF EMPLOYEES IN ESTABLISHMENTS BY SIZE OF ESTABLISHMENT (NUMBER OF PERSONS ENGAGED), AMPHOE AND TAMBON	

สารบัญตารางสถิติ (ต่อ)

	หน้า
ตาราง 9 จำนวนของสถานประกอบการ จำแนกตามระยะเวลาการดำเนินการ อำเภอและตำบล	68
TABLE 9 NUMBER OF ESTABLISHMENTS BY PERIOD OF OPERATION, AMPHOE AND TAMBON	
ตาราง 10 จำนวนสถานประกอบการที่พักแรม จำแนกลักษณะการให้บริการที่พักแรม จำนวนห้องพัก อำเภอและตำบล	73
TABLE 10 NUMBER OF ACCOMMODATION ESTABLISHMENTS BY TYPE OF SERVICE ACCOMMODATION, AMPHOE AND TAMBON	
ตาราง 11 จำนวนสถานประกอบการ จำแนกตามการมีการใช้เทคโนโลยีสารสนเทศและการสื่อสาร อำเภอและตำบล	78
TABLE 11 NUMBER OF ESTABLISHMENTS BY THE USE OF INFORMATION AND COMMUNICATION TECHNOLOGY, AMPHOE AND TAMBON	
ตาราง 12 จำนวนสถานประกอบการ จำแนกตามรูปแบบการจัดตั้งตามกฎหมาย และกิจกรรมทางเศรษฐกิจ	83
TABLE 12 NUMBER OF ESTABLISHMENTS BY FORM OF LEGAL ORGANIZATION AND ECONOMIC ACTIVITY	
ตาราง 13 จำนวนสถานประกอบการ จำแนกตามรูปแบบการจัดตั้งทางเศรษฐกิจ และกิจกรรมทางเศรษฐกิจ	84
TABLE 13 NUMBER OF ESTABLISHMENTS BY FORM OF ECONOMIC ORGANIZATION AND ECONOMIC ACTIVITY	
ตาราง 14 จำนวนสถานประกอบการ จำแนกตามสัดส่วนของการร่วมลงทุนหรือถือหุ้น ของต่างประเทศ และกิจกรรมทางเศรษฐกิจ	85
TABLE 14 NUMBER OF ESTABLISHMENTS BY PROPORTION OF FOREIGN INVESTMENT OR SHARE HOLDING AND ECONOMIC ACTIVITY	
ตาราง 15 จำนวนสถานประกอบการ จำแนกตามขนาดของสถานประกอบการ (จำนวนคนทำงาน) และ กิจกรรมทางเศรษฐกิจ	86
TABLE 15 NUMBER OF ESTABLISHMENTS BY SIZE OF ESTABLISHMENT (NUMBER OF PERSONS ENGAGED) AND ECONOMIC ACTIVITY	

สารบัญตารางสถิติ (ต่อ)

	หน้า
ตาราง 16 จำนวนคนทำงานในสถานประกอบการ จำแนกตามขนาดของสถานประกอบการ (จำนวนคนทำงาน) และกิจกรรมทางเศรษฐกิจ	87
TABLE 16 NUMBER OF PERSONS ENGAGED IN ESTABLISHMENTS BY SIZE OF ESTABLISHMENT (NUMBER OF PERSONS ENGAGED) AND ECONOMIC ACTIVITY	
ตาราง 17 จำนวนสถานประกอบการ จำแนกตามขนาดของสถานประกอบการ (จำนวนลูกจ้าง) และกิจกรรมทางเศรษฐกิจ	88
TABLE 17 NUMBER OF ESTABLISHMENTS BY SIZE OF ESTABLISHMENT (NUMBER OF EMPLOYEES) AND ECONOMIC ACTIVITY	
ตาราง 18 จำนวนลูกจ้างในสถานประกอบการ จำแนกตามขนาดของสถานประกอบการ (จำนวนคนทำงาน) และกิจกรรมทางเศรษฐกิจ	89
TABLE 18 NUMBER OF EMPLOYEES IN ESTABLISHMENTS BY SIZE OF ESTABLISHMENT (NUMBER OF PERSONS ENGAGED) AND ECONOMIC ACTIVITY	
ตาราง 19 จำนวนของสถานประกอบการ จำแนกตามระยะเวลาการดำเนินงานกิจการ และกิจกรรมทางเศรษฐกิจ	90
TABLE 19 NUMBER OF ESTABLISHMENTS BY PERIOD OF OPERATION AND ECONOMIC ACTIVITY	
ตาราง 20 จำนวนสถานประกอบการ จำแนกตามการมี การใช้เทคโนโลยีสารสนเทศและการสื่อสาร และกิจกรรมทางเศรษฐกิจ	91
TABLE 20 NUMBER OF ESTABLISHMENTS BY THE USE OF INFORMATION AND COMMUNICATION TECHNOLOGY AND ECONOMIC ACTIVITY	

ตาราง 1 จำนวนสถานประกอบการ จำนวนตัวกิจกรรมทางเศรษฐกิจ อำเภอและตำบล
TABLE 1 NUMBER OF ESTABLISHMENTS BY ECONOMIC ACTIVITY, AMPHOE AND TAMBON

จำนวน สถาน ประกอบการ Number of establishments	อำเภอ/ตำบล Amphoe/Tambon	กิจกรรมทางเศรษฐกิจ Economic Activity															รวม Total
		การผลิต Manufacturing	การขุดเจาะ และทำเหมือง น้ำเสีย ของเสีย และสิ่งปฏิกูล Sewage, waste management and remediation activities	การก่อสร้าง Construction	การขาย- ซ่อมแซมรถยนต์ และจักรยานยนต์ Sale and retail trade; repair of motor vehicles and motorcycles	การค้าขาย ส่งและขายส่ง Wholesale trade	การค้าปลีก Retail trade	การขนส่ง และเก็บ Land transport and storage	ที่พักรับ Accommodation	บริการอาหาร และเครื่องดื่ม food and beverage service activities	ข้อมูลข่าวสาร และสื่อสาร Information and communication	อสังหาริมทรัพย์ Real estate activities	กิจกรรมทางวิชาชีพ วิทยาศาสตร์ Professional, scientific and technical activities	กิจกรรม การบริการ และการบริการ สนับสนุน Administration and support service activities	ศิลปะ ความบันเทิง และนันทนาการ Arts, entertainment and recreation	กิจกรรมบริการอื่น ๆ Other service activities	
19,785	171	3,973	29	607	1,273	744	6,622	714	105	2,255	13	836	137	161	514	1,798	4
4,625	อำเภอเมืองโขง	843	7	156	350	182	1,445	64	38	597	5	185	58	53	108	530	4
1,881	ตำบลเมือง	224	1	23	154	41	654	8	16	310	4	53	49	41	38	261	4
113	ตำบลเวียง	29	-	4	7	5	30	1	-	10	-	13	-	1	-	13	-
205	ตำบลบ้านยาว	46	-	11	9	14	64	8	-	14	-	17	-	-	7	15	-
178	ตำบลท่าหมื่น	61	-	9	7	9	49	1	-	20	-	-	-	1	2	19	-
195	ตำบลป่าทราย	36	1	28	14	4	46	1	1	21	1	15	1	1	7	18	-
308	ตำบลหนองนาพัน	55	1	12	44	18	71	5	7	35	-	10	4	1	12	33	-
180	ตำบลวัง	38	-	6	8	8	53	5	-	18	-	7	-	-	9	28	-
162	ตำบลเมืองเก่า	21	1	13	23	6	50	4	2	16	-	6	1	-	2	17	-
189	ตำบลท่าพวง	45	-	5	14	14	51	-	12	31	-	7	1	1	-	8	-
216	ตำบลบ้านป่า	70	-	8	7	4	60	2	-	30	-	3	-	-	4	28	-
173	ตำบลเมือง	41	1	3	18	10	59	3	-	17	-	1	-	1	5	14	-
111	ตำบลหนองน้ำ	13	-	4	11	11	41	4	-	12	-	-	-	1	6	8	-
201	ตำบลพัน	38	-	7	7	6	78	4	-	20	-	11	1	3	6	20	-
277	ตำบลบ้านทราย	62	2	11	19	20	80	9	-	27	-	8	1	2	8	28	-
62	ตำบลหนองน้ำ	21	-	-	2	-	25	4	-	5	-	-	-	-	-	5	-
174	ตำบลหนอง	43	-	12	6	12	34	5	-	11	-	34	-	-	2	15	-
759	อำเภอวังสามหมอ	216	1	23	40	24	239	20	1	76	-	34	1	4	21	59	-
388	ตำบลวังสามหมอ	137	1	8	22	10	106	13	-	37	-	9	1	2	8	34	-
98	ตำบลหนองน้ำ	14	-	4	4	4	39	3	1	7	-	11	-	-	2	9	-
212	ตำบลหนอง	50	-	10	12	9	63	4	-	25	-	14	-	2	8	15	-
61	ตำบลหนองน้ำ	15	-	1	2	1	31	-	-	7	-	-	-	-	3	1	-
1,479	อำเภอเมืองโขง	319	2	42	83	46	512	37	4	171	-	95	3	9	29	127	-
199	ตำบลเมืองเก่า	40	-	5	13	7	57	6	-	34	-	13	-	1	5	18	-
298	ตำบลน้ำ	65	1	8	21	11	117	5	-	25	-	8	2	4	4	29	-
90	ตำบลวัง	22	-	3	4	2	36	2	-	9	-	-	-	-	2	10	-
181	ตำบลบ้าน	26	-	5	11	4	80	-	1	34	-	1	-	1	3	15	-
249	ตำบลเมืองโขง	51	-	10	9	7	71	4	2	27	-	41	-	-	5	22	-

ตาราง 1 จำนวนสถานประกอบการ จำนวนตามกิจกรรมทางเศรษฐกิจ อำเภอแฉล้ม

TABLE 1 NUMBER OF ESTABLISHMENTS BY ECONOMIC ACTIVITY, AMPHOE AND TAMBON

จำนวน สถาน ประกอบการ Number of establishments	อำเภอ/ตำบล Amphoe/Tambon	กิจกรรมทางเศรษฐกิจ Economic Activity																
		การผลิต Manufacturing	การขุดเจาะ และทำเหมือง น้ำเสีย ของเสีย และสิ่งปนเปื้อน Sewage, waste management and remediation activities	การก่อสร้าง Construction	การขาย- ซ่อมแซมยานยนต์ และจักรยานยนต์ Sale and retail trade; repair of motor vehicles and motorcycles	การค้าปลีก Wholesale trade	การค้าปลีก Retail trade	การขนส่ง และเก็บ Land transport and storage	ที่พักรับ Accommodation	บริการอาหาร และเครื่องดื่ม Food and beverage service activities	ข้อมูลข่าวสาร และสื่อสาร Information and communication	อสังหาริมทรัพย์ Real estate activities	กิจกรรม วิชาชีพ Professional, scientific and technical activities	กิจกรรม การบริการ การบริการ สนับสนุน Administration and support service activities	ศิลปะ ความบันเทิง และนันทนาการ Arts, entertainment and recreation	กิจกรรมบริการอื่น ๆ Other service activities	กิจกรรม สถานพยาบาล Hospital private activities	
192	ตำบลนิคมสร้าง ตำบลทุ่งใหญ่	52	-	7	15	5	61	8	1	21	-	8	1	3	10	-	Tambon Niem Sawang	
270	ตำบลทุ่งใหญ่	63	1	4	10	10	90	12	-	23	-	24	1	7	23	-	Tambon Thung Yai	
2,895	อำเภอแฉล้ม	706	4	79	170	102	872	71	13	309	3	148	15	113	278	-	Amphoe Tapahan Hin	
601	ตำบลเขาหิน ตำบลหัวเขา	81	-	-	26	25	249	5	3	77	-	10	8	4	27	86	-	Tambon Tapahan Hin
430	ตำบลหัวเขา	93	1	6	30	14	114	6	-	61	1	15	3	1	21	64	-	Tambon Ngo Bai
456	ตำบลหัวเขา	108	1	16	44	30	107	5	5	67	1	21	4	4	13	30	-	Tambon Huai Ket
63	ตำบลหัวเขา	16	-	7	2	-	19	1	1	5	-	2	-	2	8	-	Tambon Sai Hong Khon	
265	ตำบลหนอง ตำบลทุ่งใหญ่	141	-	4	13	4	63	2	2	17	-	4	-	6	9	-	Tambon Nong Phayom	
60	ตำบลทุ่งใหญ่	26	1	2	2	-	17	2	-	3	-	2	-	1	4	-	Tambon Thung Pho	
119	ตำบลหนอง	42	-	4	5	3	19	8	-	6	-	19	-	4	9	-	Tambon Dong Takhop	
149	ตำบลหนอง	37	-	5	3	5	41	16	-	8	-	17	-	7	10	-	Tambon Khlong Khun	
148	ตำบลรังสิต ตำบลหัวเขา	23	-	11	13	6	55	5	2	16	-	-	-	1	7	-	Tambon Wang Samrong	
90	ตำบลหัวเขา	19	-	-	5	3	36	3	-	11	-	4	-	3	6	-	Tambon Wang Wa	
218	ตำบลหัวเขา	65	-	2	12	3	71	2	-	15	-	11	-	2	8	-	Tambon Wang Lum	
179	ตำบลหัวเขา	37	1	15	11	6	46	12	-	12	-	23	-	8	8	-	Tambon Thap Man	
117	ตำบลหัวเขา	18	-	7	4	3	35	4	-	11	1	20	-	4	10	-	Tambon Phai Luang	
1,656	อำเภอแฉล้ม	524	3	35	88	46	611	46	16	198	-	76	12	31	149	-	Amphoe Bang Mun Nak	
524	ตำบลหนอง	64	-	2	21	9	241	5	3	74	-	2	5	11	13	74	-	Tambon Bang Mun Nak
219	ตำบลหนอง	56	-	5	5	9	63	12	1	16	-	32	1	3	15	-	Tambon Bang Phai	
199	ตำบลหนอง	37	-	5	23	7	77	-	4	21	-	7	2	4	11	-	Tambon Ho Khai	
232	ตำบลหนอง	47	2	5	22	8	77	4	6	34	-	4	3	4	13	-	Tambon Noen Makok	
130	ตำบลรังสิต	28	-	6	3	6	34	10	-	16	-	16	-	1	10	-	Tambon Wang Samrong	
87	ตำบลทุ่ง	27	-	6	3	3	17	6	1	7	-	2	1	4	8	-	Tambon Phum	
41	ตำบลรังสิต	12	-	3	1	2	14	2	-	5	-	1	-	-	1	-	Tambon Wang Krot	
22	ตำบลหนอง	3	-	-	-	-	14	1	-	2	-	-	-	-	2	-	Tambon Huai Khen	
145	ตำบลทุ่ง	37	-	2	7	2	48	3	1	18	-	8	-	3	14	-	Tambon Wang Taku	
57	ตำบลรังสิต	13	1	1	3	-	26	3	-	5	-	4	-	-	1	-	Tambon Lam Prada	

ตาราง 1 จำนวนสถานประกอบการ จำนวนตามกิจกรรมทางเศรษฐกิจ อำเภอแกลง

TABLE 1 NUMBER OF ESTABLISHMENTS BY ECONOMIC ACTIVITY, AMPHOE AND TAMBON

จำนวน สถาน ประกอบการ Number of establishments	อำเภอ/ตำบล Amphoe/Tambon	กิจกรรมทางเศรษฐกิจ Economic Activity																
		การผลิต Manufacturing	การขุดเจาะ และทำเหมือง น้ำเสีย ของเสีย และสิ่งปฏิกูล Sewage, waste management and remediation activities	การก่อสร้าง Construction	การขาย- ซ่อมแซมยานยนต์ และจักรยานยนต์ Sale and repair of motor vehicles and motorcycles	การค้าขาย Wholesale trade	การค้าปลีก Retail trade	การขนส่ง Land transport and storage	ที่พักแรม Accommodation	บริการอาหาร และเครื่องดื่ม food and beverage service activities	ข้อมูลข่าวสาร และสื่อสาร Information and communication	อสังหาริมทรัพย์ Real estate activities	กิจกรรมทางวิชาชีพ วิทยาศาสตร์ เทคนิค Professional, scientific and technical activities	กิจกรรม การบริการ การบริการ สนับสนุน Administration and support service activities	ศิลปะ ความบันเทิง และนันทนาการ Arts, entertainment and recreation activities	กิจกรรมบริการอื่น ๆ Other service activities	กิจกรรม สถานพยาบาล Hospital private activities	
1,918	อำเภอแกลง	318	5	61	95	72	655	157	4	194	1	134	8	13	59	142	-	Amphoe Pho Thale
400	ตำบลโพธิ์ทะเล	82	-	10	18	13	127	22	1	38	1	34	7	6	6	35	-	Tambon Pho Thale
150	ตำบลบ้านบัว	23	-	5	6	4	61	11	1	18	-	1	-	1	9	10	-	Tambon Thai Nam
236	ตำบลหนอง	32	2	10	9	4	102	19	-	22	-	12	-	2	4	18	-	Tambon Thanong
252	ตำบลท่าเรือ	27	-	3	12	9	72	28	1	30	-	35	-	1	9	25	-	Tambon Tha Bua
89	ตำบลคูขันธ์	9	4	4	6	8	38	4	-	9	-	-	-	1	1	9	-	Tambon Thung Noi
114	ตำบลท่าซอ	8	1	2	7	7	55	11	-	9	-	2	-	-	5	7	-	Tambon Tha Khamin
202	ตำบลท่าเตย	37	1	3	10	11	63	18	1	24	-	16	-	-	6	12	-	Tambon Tha Seo
91	ตำบลหนองตา	15	-	1	7	1	37	4	-	16	-	-	-	-	2	8	-	Tambon Bang Khan
106	ตำบลท่าม่วง	30	-	1	9	2	30	9	-	8	-	-	-	1	6	10	-	Tambon Tha Nang
58	ตำบลบ้านอ้อย	10	-	5	3	4	23	2	-	7	-	-	1	-	1	2	-	Tambon Ban Noi
220	ตำบลวังขวาง	45	1	17	8	9	47	29	-	13	-	34	-	1	10	6	-	Tambon Wat Khwang
1,362	อำเภอสาขารวม	267	2	28	74	52	517	57	4	137	4	60	11	13	37	99	-	Amphoe Sam Ngam
418	ตำบลนาบ่อ	66	1	9	28	19	161	11	2	42	1	15	9	7	14	33	-	Tambon Sam Ngam
226	ตำบลบ้านดง	56	-	3	8	4	77	15	-	20	-	15	-	2	4	22	-	Tambon Kamphaeng Din
169	ตำบลวังนก	35	-	1	4	11	51	14	-	13	2	18	-	1	7	12	-	Tambon Bang Nok
261	ตำบลบ้านอ้อย	64	1	10	16	10	91	5	2	29	1	3	1	1	5	22	-	Tambon Nong Po
288	ตำบลหนองน้ำ	46	-	5	18	8	137	12	-	33	-	9	1	2	7	10	-	Tambon Nong Sano
1,522	อำเภอทับสะแก	330	-	54	118	61	508	27	8	185	-	10	14	12	31	164	-	Amphoe Thap Khlo
645	ตำบลท่าซอ	115	-	20	53	26	200	18	1	87	-	4	8	5	9	99	-	Tambon Thap Khlo
541	ตำบลนาทราย	107	-	22	54	24	174	5	6	68	-	3	6	7	18	47	-	Tambon Khao Sai
177	ตำบลนาขี้เถ้า	59	-	4	7	6	73	2	1	13	-	-	-	-	1	11	-	Tambon Khao Chet Luk
159	ตำบลบ้านทุ่ง	49	-	8	4	5	61	2	-	17	-	3	-	-	3	7	-	Tambon Thai Thung
824	อำเภอสาขารวม	139	1	21	87	52	301	19	3	88	-	11	7	5	16	74	-	Amphoe Sak Lek
563	ตำบลนาขี้เถ้า	82	1	8	73	43	209	8	3	60	-	4	7	3	8	54	-	Tambon Sak Lek
71	ตำบลบ้านอ้อย	15	-	2	6	2	32	-	-	6	-	-	-	1	1	6	-	Tambon Tha Yam
57	ตำบลนาทราย	11	-	1	2	1	23	7	-	1	-	4	-	-	3	4	-	Tambon Khlong Sai
65	ตำบลหนองน้ำ	18	-	8	2	4	10	1	-	12	-	-	-	-	3	7	-	Tambon Nong Yo Sai
68	ตำบลวังท่าเรือ	13	-	2	4	2	27	3	-	9	-	3	-	1	1	3	-	Tambon Wang Thap Sai

ตาราง 2 จำนวนสถานประกอบการ จำนวนตามรูปแบบการจัดตั้งตามกฎหมาย อำเภอและตำบล

TABLE 2 NUMBER OF ESTABLISHMENTS BY FORM OF LEGAL ORGANIZATION, AMPHOE AND TAMBON

อำเภอ/ตำบล	จำนวน สถานประกอบการ Number of establishments	รูปแบบการจัดตั้งตามกฎหมาย Form of legal organization										Amphoe/Tambon
		ส่วนบุคคล	ห้างหุ้นส่วนจำกัด	บริษัทจำกัด	รัฐวิสาหกิจ	สหกรณ์	กลุ่มแม่บ้าน	สมาคม	มูลนิธิ	อื่น ๆ		
		Individual proprietor	ห้างหุ้นส่วนสามัญ นิติบุคคล	บริษัทจำกัด (มหาชน)	Government, State-enterprises	Cooperatives	Community enterprise	Association	Foundation	Others		
รวม	19,785	19,221	228	255	1	18	59	2	-	1	1	Amphoe Mueang Phichit
อำเภอเมืองพิจิตร	4,625	4,444	69	105	1	2	4	-	-	-	-	Tambon Nai Mueang
ตำบลในเมือง	1,881	1,766	38	76	1	-	-	-	-	-	-	Tambon Phai Khwang
ตำบลไผ่ขวาง	113	110	1	-	-	-	2	-	-	-	-	Tambon Yan Yao
ตำบลย่านยาว	205	203	-	2	-	-	-	-	-	-	-	Tambon Tha Lo
ตำบลท่าล้อ	178	177	1	-	-	-	-	-	-	-	-	Tambon Pak Thang
ตำบลปากทง	195	190	2	2	-	1	-	-	-	-	-	Tambon Khlong Khachen
ตำบลคลองขามเขนทร์	308	285	10	13	-	-	-	-	-	-	-	Tambon Rong Chang
ตำบลโรงช้าง	180	178	-	2	-	-	-	-	-	-	-	Tambon Mueang Kao
ตำบลเมืองเก่า	162	160	1	1	-	-	-	-	-	-	-	Tambon Tha Luang
ตำบลท่าหลวง	189	179	5	4	-	1	-	-	-	-	-	Tambon Ban Bung
ตำบลบ้านปูน	216	213	1	1	-	-	1	-	-	-	-	Tambon Khamang
ตำบลมะมั่ง	173	168	2	2	-	-	1	-	-	-	-	Tambon Dong Pa Kham
ตำบลงิ้วคำ	111	108	3	-	-	-	-	-	-	-	-	Tambon Hua Dong
ตำบลหัวดง	201	199	1	1	-	-	-	-	-	-	-	Tambon Pa Makhap
ตำบลป่ามะคาบ	277	273	3	1	-	-	-	-	-	-	-	Tambon Sai Kham Ho
ตำบลสายคำโห้	62	62	-	-	-	-	-	-	-	-	-	Tambon Dong Klang
ตำบลดงกลาง	174	173	1	-	-	-	-	-	-	-	-	Amphoe Wang Sai Phun
อำเภอวังทรายพูน	759	735	12	9	-	2	1	-	-	-	-	Tambon Wang Sai Phun
ตำบลวังทรายพูน	388	376	5	6	-	1	-	-	-	-	-	Tambon Nong Pla Lai
ตำบลหนองปลาไหล	98	94	3	-	-	1	-	-	-	-	-	Tambon Nong Phra
ตำบลหนองพระ	212	205	4	3	-	-	-	-	-	-	-	Tambon Nong Plong
ตำบลหนองบึง	61	60	-	-	-	-	1	-	-	-	-	Amphoe Pho Prathap Chang

ตาราง 2 จำนวนสถานประกอบการ จำนวนตามรูปแบบการจัดตั้งตามกฎหมาย อำเภอและตำบล (ต่อ)

TABLE 2 NUMBER OF ESTABLISHMENTS BY FORM OF LEGAL ORGANIZATION, AMPHOE AND TAMBON (Contd.)

อำเภอ/ตำบล	จำนวน สถานประกอบการ Number of establishments	รูปแบบการจัดตั้งตามกฎหมาย Form of legal organization										Amphoe/Tambon	
		ส่วนบุคคล	ห้างหุ้นส่วนจำกัด	บริษัทจำกัด	รัฐวิสาหกิจ	สหกรณ์	กลุ่มแม่บ้าน	มูลนิธิ	อื่น ๆ	สมาคม	Foundation		Others
		Individual proprietor	ห้างหุ้นส่วนสามัญ นิติบุคคล	บริษัทจำกัด (มหาชน)	Government, State-enterprises	Cooperatives	Community enterprise	Association					
	Juristic partnership	Company limited, Public company limited											
อำเภอโพธิ์ประทับช้าง	1,479	1,451	11	6	-	-	10	-	-	-	1	Tambon Pho Prathap Chang	
ตำบลโพธิ์ประทับช้าง	199	191	1	1	-	-	5	-	-	-	1	Tambon Phai Tha Pho	
ตำบลไผ่ท่าโพ	298	289	5	3	-	-	1	-	-	-	-	Tambon Wang Chik	
ตำบลวังจิก	90	90	-	-	-	-	-	-	-	-	-	Tam bonPhai Rop	
ตำบลไผ่รอบ	181	176	4	1	-	-	-	-	-	-	-	Tambon Dong Suea Lueang	
ตำบลดงเสือเหลือง	249	247	1	-	-	-	1	-	-	-	-	Tambon Noen Sawang	
ตำบลเนินสว่าง	192	191	-	1	-	-	-	-	-	-	-	Tambon Thung Yai	
ตำบลทุ่งใหญ่	270	267	-	-	-	-	-	3	-	-	-	Amphoe Taphan Hin	
อำเภอดงพานหิน	2,895	2,813	36	39	-	1	5	1	1	-	-	Tambon Taphan Hin	
ตำบลตะพานหิน	601	575	11	14	-	-	-	-	1	-	-	Tambon Nejo Rai	
ตำบลจรัญ	430	412	7	10	-	-	1	-	-	-	-	Tambon Huai Ket	
ตำบลห้วยเกตุ	456	432	11	12	-	1	-	-	-	-	-	Tambon Sai Rong Khon	
ตำบลโพธิ์โรงโขน	63	61	1	-	-	-	1	-	-	-	-	Tambon Nong Phayom	
ตำบลหนองพยอม	265	261	2	1	-	-	1	-	-	-	-	Tambon Thung Pho	
ตำบลทุ่งโพธิ์	60	59	1	-	-	-	-	-	-	-	-	Tambon Dong Takhop	
ตำบลดงตะขบ	119	119	-	-	-	-	-	-	-	-	-	Tambon Khlong Khun	
ตำบลดงคูดูน	149	148	-	-	-	-	1	-	-	-	-	Tambon Wang Samrong	
ตำบลวังสำโรง	148	148	-	-	-	-	-	-	-	-	-	Tambon Wang Wa	
ตำบลวังห้วย	90	89	1	-	-	-	-	-	-	-	-	Tambon Wang Lum	
ตำบลวังหลุม	218	214	1	2	-	-	1	-	-	-	-	Tambon Thap Man	
ตำบลทับหมัน	179	179	-	-	-	-	-	-	-	-	-	Tambon Phai Luang	
ตำบลไผ่ทอง	117	116	1	-	-	-	-	-	-	-	-	Amphoe Bang Mun Nak	

ตาราง 2 จำนวนสถานประกอบการ จำนวนตามรูปแบบการจัดตั้งตามกฎหมาย อำเภอและตำบล (ต่อ)

TABLE 2 NUMBER OF ESTABLISHMENTS BY FORM OF LEGAL ORGANIZATION, AMPHOE AND TAMBON (Contd.)

อำเภอ/ตำบล	จำนวน สถานประกอบการ Number of establishments	รูปแบบการจัดตั้งตามกฎหมาย Form of legal organization										Amphoe/Tambon
		ส่วนบุคคล Individual proprietor	ห้างหุ้นส่วนจำกัด ห้างหุ้นส่วนสามัญ นิติบุคคล Juristic partnership	บริษัทจำกัด บริษัทจำกัด (มหาชน) Company limited, Public company limited	ส่วนราชการ รัฐวิสาหกิจ Government, State-enterprises	สหกรณ์ Cooperatives	กลุ่มแม่บ้าน Community enterprise	สมาคม Association	มูลนิธิ Foundation	อื่น ๆ Others		
											ส่วนบุคคล	
อำเภอบางมูลนาก	1,656	1,608	23	15	-	2	7	1	-	-	-	Tambon Bang Mun Nak
ตำบลบางมูลนาก	524	513	3	8	-	-	-	-	-	-	-	Tambon Bang Phai
ตำบลบางไผ่	219	215	3	-	-	-	1	-	-	-	-	Tambon Ho Krai
ตำบลหอไกร	199	190	6	2	-	-	1	-	-	-	-	Tambon Noen Makok
ตำบลเนินมะกอก	232	217	9	2	-	2	1	1	-	-	-	Tambon Wang Samrong
ตำบลวังสำโรง	130	130	-	-	-	-	-	-	-	-	-	Tambon Phum
ตำบลคูมี้	87	86	-	1	-	-	-	-	-	-	-	Tambon Wang Krot
ตำบลวังกรด	41	38	-	-	-	-	3	-	-	-	-	Tambon Huai Khen
ตำบลห้วยเงิน	22	21	1	-	-	-	-	-	-	-	-	Tambon Wang Taku
ตำบลวังตะขุ	145	142	1	2	-	-	-	-	-	-	-	Tambon Lam Prada
ตำบลลำประดาศา	57	56	-	-	-	-	1	-	-	-	-	Amphoe Pho Thale
อำเภอโพนทะเล	1,918	1,883	20	6	-	2	7	-	-	-	-	Tambon Pho Thale
ตำบลโพทะเล	400	385	10	2	-	2	1	-	-	-	-	Tambon Thai Nam
ตำบลท้ายน้ำ	150	148	-	2	-	-	-	-	-	-	-	Tambon Thanong
ตำบลพระนง	236	232	2	1	-	-	1	-	-	-	-	Tambon Tha Bua
ตำบลท่าบัว	252	245	6	1	-	-	-	-	-	-	-	Tambon Thung Noi
ตำบลทุ่งน้อย	89	89	-	-	-	-	-	-	-	-	-	Tambon Tha Khamin
ตำบลท่าซมื่น	114	113	1	-	-	-	-	-	-	-	-	Tambon Tha Sao
ตำบลท่าเสา	202	199	-	-	-	-	3	-	-	-	-	Tambon Bang Khlan
ตำบลบงคสถาน	91	91	-	-	-	-	-	-	-	-	-	Tambon Tha Nang
ตำบลท่าม่วง	106	106	-	-	-	-	-	-	-	-	-	Tambon Ban Noi
ตำบลบ้านน้อย	58	56	1	-	-	-	1	-	-	-	-	Tambon Wat Khwang
ตำบลวัดขวาง	220	219	-	-	-	-	1	-	-	-	-	Amphoe Sam Ngam

ตาราง 2 จำนวนสถานประกอบการ จำนวนตามรูปแบบการจัดตั้งตามกฎหมาย อำเภอและตำบล (ต่อ)

TABLE 2 NUMBER OF ESTABLISHMENTS BY FORM OF LEGAL ORGANIZATION, AMPHOE AND TAMBON (Contd.)

อำเภอ/ตำบล	จำนวน สถานประกอบการ Number of establishments	รูปแบบการจัดตั้งตามกฎหมาย Form of legal organization										Amphoe/Tambon		
		ส่วนบุคคล	ห้างหุ้นส่วนจำกัด	บริษัทจำกัด	ส่วนราชการ	สหกรณ์	กลุ่มแม่บ้าน	สมาคม	มูลนิธิ	อื่น ๆ				
		Individual proprietor	ห้างหุ้นส่วนสามัญ นิติบุคคล	บริษัทจำกัด (มหาชน)	รัฐวิสาหกิจ Government, State-enterprises	Cooperatives	Community enterprise	Association	Foundation	Others				
อำเภอสามง่าม	1,362	1,337	9	12	-	2	2	-	-	-	-	-	-	Tambon Sam Ngam
ตำบลสามง่าม	418	404	5	6	-	2	1	-	-	-	-	-	-	Tambon Kamphaeng Din
ตำบลก้ามเตย	226	225	-	1	-	-	-	-	-	-	-	-	-	Tambon Rang Nok
ตำบลรังนก	169	168	-	1	-	-	-	-	-	-	-	-	-	Tambon Noen Po
ตำบลเนินเอ	261	255	3	3	-	-	-	-	-	-	-	-	-	Tambon Nong Sano
ตำบลหนองโสน	288	285	1	1	-	-	1	-	-	-	-	-	-	Amphoe Thap Khlo
อำเภอทับคล้อ	1,522	1,496	5	15	-	1	5	-	-	-	-	-	-	Tambon Thap Khlo
ตำบลทับคล้อ	645	631	2	9	-	1	2	-	-	-	-	-	-	Tambon Khao Sai
ตำบลเขาทราย	541	530	3	6	-	-	2	-	-	-	-	-	-	Tambon Khao Chet Luk
ตำบลเขาเจ็ดยอก	177	177	-	-	-	-	-	-	-	-	-	-	-	Tambon Thai Thung
ตำบลท้ายทุ่ง	159	158	-	-	-	-	1	-	-	-	-	-	-	Amphoe Sak Lek
อำเภอสามโก้	824	796	11	16	-	-	1	-	-	-	-	-	-	Tambon Sak Lek
ตำบลสามโก้	563	538	10	15	-	-	-	-	-	-	-	-	-	Tambon Tha Yam
ตำบลท่าเยี่ยม	71	70	-	1	-	-	-	-	-	-	-	-	-	Tambon Khlong Sai
ตำบลคลองทราย	57	56	-	-	-	-	-	-	-	1	-	-	-	Tambon Nong Ya Sai
ตำบลหนองหญ้าไซ	65	64	1	-	-	-	-	-	-	-	-	-	-	Tambon Wang Thap Sai
ตำบลวังบัว	68	68	-	-	-	-	-	-	-	-	-	-	-	Amphoe Bueng Na Rang
อำเภอโป่งน้ำร้อน	872	850	8	10	-	1	3	-	-	-	-	-	-	Tambon Huai Kaeo
ตำบลห้วยแก้ว	104	103	-	-	-	-	1	-	-	-	-	-	-	Tambon Pho Sai Ngam
ตำบลโพธิ์โพรง	233	221	3	8	-	-	1	-	-	-	-	-	-	Tambon Laern Rang
ตำบลแหลมรัง	179	174	3	-	-	1	1	-	-	-	-	-	-	Tambon Bang Lai
ตำบลบางทราย	167	165	-	2	-	-	-	-	-	-	-	-	-	Tambon Bueng Na Rang
ตำบลโป่งน้ำร้อน	189	187	2	-	-	-	-	-	-	-	-	-	-	Amphoe Dong Charoen

ตาราง 2 จำนวนสถานประกอบการ จำนวนตามรูปแบบการจัดตั้งตามกฎหมาย อำเภอและตำบล (ต่อ)

TABLE 2 NUMBER OF ESTABLISHMENTS BY FORM OF LEGAL ORGANIZATION, AMPHOE AND TAMBON (Contd.)

อำเภอ/ตำบล	จำนวน สถานประกอบการ Number of establishments	รูปแบบการจัดตั้งตามกฎหมาย Form of legal organization													
		ส่วนบุคคล	ห้างหุ้นส่วนจำกัด	บริษัทจำกัด	ส่วนราชการ	สหกรณ์	กลุ่มแม่บ้าน	สมาคม	มูลนิธิ	อื่น ๆ	Amphoe/Tambon				
		Individual proprietor	ห้างหุ้นส่วนสามัญนิติบุคคล	บริษัทจำกัด (มหาชน)	รัฐวิสาหกิจ Government, State-enterprises	Cooperatives	Community enterprise	Association	Foundation	Others					
อำเภอเมือง	642	628	5	5	-	1	3	-	-	-	-	-	-	-	Tambon Wang Ngjo Tai
ตำบลวังบัว	151	146	2	2	-	1	-	-	-	-	-	-	-	-	Tambon Wang Ngjo
ตำบลวังจี้	126	123	-	3	-	-	-	-	-	-	-	-	-	-	Tambon Huai Ruam
ตำบลห้วยร่วม	70	69	-	-	-	-	1	-	-	-	-	-	-	-	Tambon Huai Phuk
ตำบลห้วยพุก	132	131	-	-	-	-	1	-	-	-	-	-	-	-	Tambon Sarmak Khun Nen
ตำบลสำนักขุนเนร	163	159	3	-	-	-	1	-	-	-	-	-	-	-	Amphoe Wachirabarami
อำเภอวังสามหมอ	1,231	1,180	19	17	-	4	11	-	-	-	-	-	-	-	Tambon Ban Na
ตำบลบ้านนา	479	458	12	7	-	1	1	-	-	-	-	-	-	-	Tambon Bueng Bua
ตำบลเป็งบัว	259	247	2	1	-	3	6	-	-	-	-	-	-	-	Tambon Wang Mok
ตำบลจันทน์	246	245	-	-	-	-	1	-	-	-	-	-	-	-	Tambon Nong Lum
ตำบลหนองคู	247	230	5	9	-	-	3	-	-	-	-	-	-	-	-

ที่มา : สำนักงานอุตสาหกรรม พ.ศ. 2560 (ข้อมูลพื้นฐาน) จังหวัด พิจิตร สำนักงานสถิติแห่งชาติ กระทรวงดิจิทัลเพื่อเศรษฐกิจและสังคม

Source : The 2017 Industrial Census (Basic Information), Pichit Province, National Statistical Office, Ministry of Digital Economy and Society.

ตาราง 3 จำนวนสถานประกอบการ จำนวนตามรูปแบบการจัดตั้งทางเศรษฐกิจ อำเภอและตำบล

TABLE 3 NUMBER OF ESTABLISHMENTS BY FORM OF ECONOMIC ORGANIZATION, AMPHOE AND TAMBON

อำเภอ/ตำบล	จำนวน สถานประกอบการ Number of establishments	รูปแบบการจัดตั้งทางเศรษฐกิจ Form of economic organization				Amphoe/ Tambon
		สำนักงานเดี่ยว Single unit	สำนักงานใหญ่ Head office	สำนักงานสาขา Branch	อื่นๆ Others	
รวม	19,785	19,583	25	177	-	Total
อำเภอเมืองพิชัย	4,625	4,540	12	73	-	Amphoe Mueang Pichit
ตำบลในเมือง	1,881	1,817	8	56	-	Tambon Nai Mueang
ตำบลไผ่ขวาง	113	113	-	-	-	Tambon Phai Khwang
ตำบลย่านยาว	205	205	-	-	-	Tambon Yan Yao
ตำบลท่าซ้อ	178	178	-	-	-	Tambon Tha Lo
ตำบลปากทาง	195	194	-	1	-	Tambon Pak Thang
ตำบลคลองคะเชนทร์	308	297	1	10	-	Tambon Khlong Khachen
ตำบลโรงช้าง	180	179	-	1	-	Tambon Rong Chang
ตำบลในเมืองเก่า	162	161	-	1	-	Tambon Mueang Kao
ตำบลท่าหลวง	189	184	3	2	-	Tambon Tha Luang
ตำบลบ้านม่วง	216	216	-	-	-	Tambon Ban Bung
ตำบลตะมั่ง	173	172	-	1	-	Tambon Khamang
ตำบลดงป่าคำ	111	111	-	-	-	Tambon Dong Pa Kham
ตำบลห้วยดง	201	200	-	1	-	Tambon Hua Dong
ตำบลป่ามะคาบ	277	277	-	-	-	Tambon Pa Makhap
ตำบลสายคำโง่	62	62	-	-	-	Tambon Sai Kham Ho
ตำบลดงกลาง	174	174	-	-	-	Tambon Dong Klang
อำเภอวังทรายพูน	759	754	-	5	-	Amphoe Wang Sai Phun
ตำบลวังทรายพูน	388	384	-	4	-	Tambon Wang Sai Phun
ตำบลหนองปลาไหล	98	98	-	-	-	Tambon Nong Pla Lai
ตำบลหนองพระ	212	211	-	1	-	Tambon Nong Phra

ตาราง 3 จำนวนสถานประกอบการ จำนวนตามรูปแบบการจัดตั้งทางเศรษฐกิจ อำเภอและตำบล (ต่อ)

TABLE 3 NUMBER OF ESTABLISHMENTS BY FORM OF ECONOMIC ORGANIZATION, AMPHOE AND TAMBON (Contd.)

อำเภอ/ตำบล	จำนวน สถานประกอบการ Number of establishments	รูปแบบการจัดตั้งทางเศรษฐกิจ Form of economic organization				Amphoe/ Tambon
		สำนักงานเดี่ยว Single unit	สำนักงานใหญ่ Head office	สำนักงานสาขา Branch	อื่นๆ Others	
ตำบลหนองปล้อง	61	61	-	-	-	Tambon Nong Plong
อำเภอโพธิ์ประทับช้าง	1,479	1,471	-	8	-	Amphoe Pho Prathap Chang
ตำบลโพธิ์ประทับช้าง	199	198	-	1	-	Tambon Pho Prathap Chang
ตำบลน้ำเฒ่าโพ	298	295	-	3	-	Tambon Phai Tha Pho
ตำบลวังจิก	90	90	-	-	-	Tambon Wang Chik
ตำบลไร่รอบ	181	179	-	2	-	Tam bonPhai Rop
ตำบลดงเสือเหลือง	249	249	-	-	-	Tambon Dong Suea Lueang
ตำบลเนินสว่าง	192	191	-	1	-	Tambon Noen Sawang
ตำบลทุ่งใหญ่	270	269	-	1	-	Tambon Thung Yai
อำเภอตะพานหิน	2,895	2,859	5	31	-	Amphoe Taphan Hin
ตำบลตะพานหิน	601	586	4	11	-	Tambon Taphan Hin
ตำบลจรัญราย	430	422	-	8	-	Tambon Ngio Rai
ตำบลห้วยเกตุ	456	445	-	11	-	Tambon Huai Ket
ตำบลโพธิ์วังโขน	63	63	-	-	-	Tambon Sai Rong Khon
ตำบลหนองพยอม	265	264	-	1	-	Tambon Nong Phayom
ตำบลทุ่งโพธิ์	60	60	-	-	-	Tambon Thung Pho
ตำบลดงตะขบ	119	119	-	-	-	Tambon Dong Takhop
ตำบลดงคูดูน	149	149	-	-	-	Tambon Khlong Khun
ตำบลวังสำโรง	148	148	-	-	-	Tambon Wang Samrong
ตำบลวังหว่า	90	90	-	-	-	Tambon Wang Wa
ตำบลวังหลุม	218	218	-	-	-	Tambon Wang Lum

ตาราง 3 จำนวนสถานประกอบการ จำนวนตามรูปแบบการจัดตั้งทางเศรษฐกิจ อำเภอและตำบล (ต่อ)

TABLE 3 NUMBER OF ESTABLISHMENTS BY FORM OF ECONOMIC ORGANIZATION, AMPHOE AND TAMBON (Contd.)

อำเภอ/ตำบล	จำนวน สถานประกอบการ Number of establishments	รูปแบบการจัดตั้งทางเศรษฐกิจ Form of economic organization				Amphoe/ Tambon
		สำนักงานเดี่ยว Single unit	สำนักงานใหญ่ Head office	สำนักงานสาขา Branch	อื่นๆ Others	
ตำบลทับหมัน	179	179	-	-	-	Tambon Thap Man
ตำบลไผ่หลวง	117	116	1	-	-	Tambon Phai Luang
อำเภอบางมูลนาก	1,656	1,645	1	10	-	Amphoe Bang Mun Nak
	524	516	1	7	-	Tambon Bang Mun Nak
ตำบลบางไผ่	219	219	-	-	-	Tambon Bang Phai
ตำบลทอโกร	199	196	-	3	-	Tambon Ho Krai
ตำบลเนินมะกอก	232	232	-	-	-	Tambon Noen Makok
ตำบลวังสำโรง	130	130	-	-	-	Tambon Wang Samrong
ตำบลภูมี	87	87	-	-	-	Tambon Phum
ตำบลวังกรด	41	41	-	-	-	Tambon Wang Krot
ตำบลห้วยเพน	22	22	-	-	-	Tambon Huai Khen
ตำบลวังตะกู	145	145	-	-	-	Tambon Wang Taku
ตำบลลำประดาศา	57	57	-	-	-	Tambon Lam Prada
อำเภอโพทะเล	1,918	1,913	2	3	-	Amphoe Pho Thale
	400	398	1	1	-	Tambon Pho Thale
ตำบลท้ายน้ำ	150	150	-	-	-	Tambon Thai Nam
ตำบลตะเมง	236	234	1	1	-	Tambon Thanong
ตำบลท่าบัว	252	251	-	1	-	Tambon Tha Bua
ตำบลทุ่งน้อย	89	89	-	-	-	Tambon Thung Noi
ตำบลท่าซำเนิน	114	114	-	-	-	Tambon Tha Khamin
ตำบลท่าเสา	202	202	-	-	-	Tambon Tha Sao

ตาราง 3 จำนวนสถานประกอบการ จำนวนตามรูปแบบการจัดตั้งทางเศรษฐกิจ อำเภอและตำบล (ต่อ)

TABLE 3 NUMBER OF ESTABLISHMENTS BY FORM OF ECONOMIC ORGANIZATION, AMPHOE AND TAMBON (Contd.)

อำเภอ/ตำบล	จำนวน สถานประกอบการ Number of establishments	รูปแบบการจัดตั้งทางเศรษฐกิจ Form of economic organization				Amphoe/ Tambon
		สำนักงานเดี่ยว Single unit	สำนักงานใหญ่ Head office	สำนักงานสาขา Branch	อื่นๆ Others	
ตำบลบางตลาด	91	91	-	-	-	Tambon Bang Khlan
ตำบลท่าม่วง	106	106	-	-	-	Tambon Tha Nang
ตำบลบ้านน้อย	58	58	-	-	-	Tambon Ban Noi
ตำบลวัดขวาง	220	220	-	-	-	Tambon Wat Khwang
อำเภอสามง่าม	1,362	1,355	-	7	-	Amphoe Sam Ngam
ตำบลสามง่าม	418	413	-	5	-	Tambon Sam Ngam
ตำบลกำแพงดิน	226	225	-	1	-	Tambon Kamphaeng Din
ตำบลรังนก	169	169	-	-	-	Tambon Rang Nok
ตำบลเนินปอ	261	261	-	-	-	Tambon Noen Po
ตำบลหนองโสน	288	287	-	1	-	Tambon Nong Sano
อำเภอทับคล้อ	1,522	1,514	1	7	-	Amphoe Thap Khlo
ตำบลทับคล้อ	645	640	-	5	-	Tambon Thap Khlo
ตำบลเขาทราย	541	538	1	2	-	Tambon Khao Sai
ตำบลเขาเจ็ดยุก	177	177	-	-	-	Tambon Khao Chet Luk
ตำบลท้ายทุ่ง	159	159	-	-	-	Tambon Thai Thung
อำเภอสามโก้	824	812	2	10	-	Amphoe Sak Lek
ตำบลสามโก้	563	551	2	10	-	Tambon Sak Lek
ตำบลท่าเยื่อม	71	71	-	-	-	Tambon Tha Yiam
ตำบลคลองทราย	57	57	-	-	-	Tambon Khlong Sai
ตำบลหนองหญ้าไซ	65	65	-	-	-	Tambon Nong Ya Sai
ตำบลวังไทร	68	68	-	-	-	Tambon Wang Thap Sai

ตาราง 3 จำนวนสถานประกอบการ จำนวนตามรูปแบบการจัดตั้งทางเศรษฐกิจ อำเภอและตำบล (ต่อ)

TABLE 3 NUMBER OF ESTABLISHMENTS BY FORM OF ECONOMIC ORGANIZATION, AMPHOE AND TAMBON (Contd.)

อำเภอ/ตำบล	จำนวน สถานประกอบการ Number of establishments	รูปแบบการจัดตั้งทางเศรษฐกิจ Form of economic organization				Amphoe/ Tambon
		สำนักงานเดี่ยว Single unit	สำนักงานใหญ่ Head office	สำนักงานสาขา Branch	อื่นๆ Others	
อำเภอปทุมราชวงศา	872	864	-	8	-	Amphoe Bueng Na Rang
ตำบลห้วยแก้ว	104	104	-	-	-	Tambon Huai Kaeo
ตำบลโพธิ์โพรงงาม	233	226	-	7	-	Tambon Pho Sai Ngam
ตำบลแหลมรัง	179	179	-	-	-	Tambon Laem Rang
ตำบลบางลาย	167	166	-	1	-	Tambon Bang Lai
ตำบลปทุมราชวงศา	189	189	-	-	-	Tambon Bueng Na Rang
อำเภอคงเจริญ	642	638	1	3	-	Amphoe Dong Charoen
ตำบลวังบัว	151	148	1	2	-	Tambon Wang Ngio Tai
ตำบลวังบัว	126	125	-	1	-	Tambon Wang Ngio
ตำบลห้วยร่วม	70	70	-	-	-	Tambon Huai Ruam
ตำบลห้วยพุท	132	132	-	-	-	Tambon Huai Phuk
ตำบลสำนักขุนเณร	163	163	-	-	-	Tambon Sammak Khun Nen
อำเภอวิเชียรบุรี	1,231	1,218	1	12	-	Amphoe Wachirabarami
ตำบลบ้านนา	479	474	-	5	-	Tambon Ban Na
ตำบลบึงบัว	259	258	1	-	-	Tambon Bueng Bua
ตำบลวังไม้กา	246	245	-	1	-	Tambon Wang Mok
ตำบลหนองหลุม	247	241	-	6	-	Tambon Nong Lum

ที่มา : สำนักงานอุตสาหกรรม พ.ศ. 2560 (ข้อมูลพื้นฐาน) จังหวัด พิจิตร สำนักงานสถิติแห่งชาติ กระทรวงดิจิทัลเพื่อเศรษฐกิจและสังคม

Source : The 2017 Industrial Census (Basic Information), Pichit Province, National Statistical Office, Ministry of Digital Economy and Society.

ตาราง 4 จำนวนสถานประกอบการ จำนวนตามสัดส่วนของการร่วมลงทุนหรือถือหุ้นของต่างประเทศ อำเภอและตำบล

TABLE 4 NUMBER OF ESTABLISHMENTS BY PROPORTION OF FOREIGN INVESTMENT OR SHARE HOLDING, AMPHOE AND TAMBON

อำเภอ/ตำบล	จำนวน สถานประกอบการ Number of establishments	ไม่มีต่างประเทศ		สัดส่วนของการร่วมลงทุนหรือถือหุ้น			Amphoe/Tambon
		รวม No foreign's investment or share holding	รวม Total	< 10%	10 - 50%	> 50%	
รวม	255	252	3	2	1	1	Total
อำเภอเมืองพิจิตร	105	104	1	1	-	-	Amphoe Mueang Phichit
ตำบลในเมือง	76	76	-	-	-	-	Tambon Nai Mueang
ตำบลไผ่ขวาง	-	-	-	-	-	-	Tambon Phai Khwang
ตำบลย่านยาว	2	2	-	-	-	-	Tambon Yan Yao
ตำบลท่าหอ	-	-	-	-	-	-	Tambon Tha Lo
ตำบลปากทาง	2	2	-	-	-	-	Tambon Pak Thang
ตำบลคลองคะเชนทร์	13	12	1	1	-	-	Tambon Khlong Khachen
ตำบลโรงช้าง	2	2	-	-	-	-	Tambon Rong Chang
ตำบลเมืองเก่า	1	1	-	-	-	-	Tambon Mueang Kao
ตำบลท่าหลวง	4	4	-	-	-	-	Tambon Tha Luang
ตำบลบ้านบุ่ง	1	1	-	-	-	-	Tambon Ban Bung
ตำบลชะมั่ง	2	2	-	-	-	-	Tambon Khamang
ตำบลดงป่าคำ	-	-	-	-	-	-	Tambon Dong Pa Kham
ตำบลหัวดง	1	1	-	-	-	-	Tambon Hua Dong
ตำบลป่ามะคาบ	1	1	-	-	-	-	Tambon Pa Makhap
ตำบลสายคำโห้	-	-	-	-	-	-	Tambon Sai Kham Ho
ตำบลดงกลาง	-	-	-	-	-	-	Tambon Dong Klang
อำเภอวังทรายพูน	9	9	-	-	-	-	Amphoe Wang Sai Phun
ตำบลวังทรายพูน	6	6	-	-	-	-	Tambon Wang Sai Phun
ตำบลหนองปลาไหล	-	-	-	-	-	-	Tambon Nong Pla Lai
ตำบลหนองพระ	3	3	-	-	-	-	Tambon Nong Phra

ตาราง 4 จำนวนสถานประกอบการ จำนวนตามสัดส่วนของการร่วมลงทุนหรือถือหุ้นของต่างประเทศ อำเภอและตำบล (ต่อ)

TABLE 4 NUMBER OF ESTABLISHMENTS BY PROPORTION OF FOREIGN INVESTMENT OR SHARE HOLDING, AMPHOE AND TAMBON (Contd.)

อำเภอ/ตำบล	จำนวน สถานประกอบการ Number of establishments	ไม่มีต่างประเทศ		สัดส่วนของการร่วมลงทุนหรือถือหุ้น			Amphoe/Tambon
		รวม No foreign's investment or share holding	ร่วมลงทุนหรือถือหุ้น Proportion of foreign investment or share holding	< 10%	10 - 50%	> 50%	
ตำบลหนองบัว	-	-	-	-	-	-	Tambon Nong Plong
อำเภอโพธิ์ประทับช้าง	6	6	-	-	-	-	Amphoe Pho Prathap Chang
ตำบลโพธิ์ประทับช้าง	1	1	-	-	-	-	Tambon Pho Prathap Chang
ตำบลไผ่ท่าโพ	3	3	-	-	-	-	Tambon Phai Tha Pho
ตำบลวังจิก	-	-	-	-	-	-	Tambon Wang Chik
ตำบลไร่รอบ	1	1	-	-	-	-	Tambon Phai Rop
ตำบลคงเสือเหลือง	-	-	-	-	-	-	Tambon Dong Suea Lueang
ตำบลเนินสว่าง	1	1	-	-	-	-	Tambon Noen Sawang
ตำบลทุ่งใหญ่	-	-	-	-	-	-	Tambon Thung Yai
อำเภอตะพานหิน	39	39	-	-	-	-	Amphoe Taphan Hin
ตำบลตะพานหิน	14	14	-	-	-	-	Tambon Taphan Hin
ตำบลจรัญราย	10	10	-	-	-	-	Tambon Ngio Rai
ตำบลห้วยเกตุ	12	12	-	-	-	-	Tambon Huai Ket
ตำบลไพรโรงเขน	-	-	-	-	-	-	Tambon Sai Rong Khon
ตำบลหนองพยอม	1	1	-	-	-	-	Tambon Nong Phayom
ตำบลทุ่งโพธิ์	-	-	-	-	-	-	Tambon Thung Pho
ตำบลดงตะขบ	-	-	-	-	-	-	Tambon Dong Takhop
ตำบลคลองคูณ	-	-	-	-	-	-	Tambon Khlong Khun
ตำบลวังสำโรง	-	-	-	-	-	-	Tambon Wang Samrong
ตำบลวังน้ำ	-	-	-	-	-	-	Tambon Wang Wa
ตำบลวังหลุม	2	2	-	-	-	-	Tambon Wang Lum
ตำบลทับมน	-	-	-	-	-	-	Tambon Thap Man

ตาราง 4 จำนวนสถานประกอบการ จำแนกตามสัดส่วนของการร่วมลงทุนหรือถือหุ้นของต่างประเทศ อำเภอและตำบล (ต่อ)

TABLE 4 NUMBER OF ESTABLISHMENTS BY PROPORTION OF FOREIGN INVESTMENT OR SHARE HOLDING, AMPHOE AND TAMBON (Contd.)

อำเภอ/ตำบล	จำนวน สถานประกอบการ Number of establishments	ไม่มีต่างประเทศ		สัดส่วนของการร่วมลงทุนหรือถือหุ้น			Amphoe/Tambon
		รวม No foreign's investment or share holding	ร่วมลงทุนหรือถือหุ้น Proportion of foreign investment or share holding	< 10%	10 - 50%	> 50%	
ตำบลไผ่หลวง	-	-	-	-	-	-	Tambon Phai Luang
อำเภอขงขาม	15	15	-	-	-	-	Amphoe Bang Mun Nak
ตำบลบางมูลนาก	8	8	-	-	-	-	Tambon Bang Mun Nak
ตำบลบางไผ่	-	-	-	-	-	-	Tambon Bang Phai
ตำบลทอโกร	2	2	-	-	-	-	Tambon Ho Krai
ตำบลเงินมะกอก	2	2	-	-	-	-	Tambon Noen Makok
ตำบลวังสำโรง	-	-	-	-	-	-	Tambon Wang Samrong
ตำบลอุ้ม	1	1	-	-	-	-	Tambon Phum
ตำบลวังกรด	-	-	-	-	-	-	Tambon Wang Krot
ตำบลห้วยเขน	-	-	-	-	-	-	Tambon Huai Khen
ตำบลวังตะกั่ว	2	2	-	-	-	-	Tambon Wang Taku
ตำบลลำประดาศา	-	-	-	-	-	-	Tambon Lam Prada
อำเภอโพทะเล	6	6	-	-	-	-	Amphoe Pho Thale
ตำบลโพทะเล	2	2	-	-	-	-	Tambon Pho Thale
ตำบลท้ายน้ำ	2	2	-	-	-	-	Tambon Thai Nam
ตำบลตะนง	1	1	-	-	-	-	Tambon Thanong
ตำบลทาบัว	1	1	-	-	-	-	Tambon Tha Bua
ตำบลทุ่งน้อย	-	-	-	-	-	-	Tambon Thung Noi
ตำบลท่าขมิ้น	-	-	-	-	-	-	Tambon Tha Khamin
ตำบลท่าเสา	-	-	-	-	-	-	Tambon Tha Sao
ตำบลบางตลาด	-	-	-	-	-	-	Tambon Bang Khlan

ตาราง 4 จำนวนสถานประกอบการ จำนวนตามสัดส่วนของการร่วมลงทุนหรือถือหุ้นของต่างประเทศ อำเภอและตำบล (ต่อ)

TABLE 4 NUMBER OF ESTABLISHMENTS BY PROPORTION OF FOREIGN INVESTMENT OR SHARE HOLDING, AMPHOE AND TAMBON (Contd.)

อำเภอ/ตำบล	จำนวน สถานประกอบการ Number of establishments	ไม่มีต่างประเทศ		สัดส่วนของการร่วมลงทุนหรือถือหุ้น			Amphoe/Tambon
		รวม Total	No foreign's investment or share holding	Proportion of foreign investment or share holding			
				< 10%	10 - 50%	> 50%	
ตำบลท่าม่วง	-	-	-	-	-	-	Tambon Tha Nang
ตำบลบ้านน้อย	-	-	-	-	-	-	Tambon Ban Noi
ตำบลวัดขวาง	-	-	-	-	-	-	Tambon Wat Khwang
อำเภอสามง่าม	12	11	1	1	-	-	Amphoe Sam Ngam
ตำบลสามง่าม	6	6	-	-	-	-	Tambon Sam Ngam
ตำบลก้านเหลือง	1	1	-	-	-	-	Tambon Kamphaeng Din
ตำบลวังนก	1	1	-	-	-	-	Tambon Rang Nok
ตำบลเนินบ่อ	3	2	1	-	-	-	Tambon Noen Po
ตำบลหนองโสน	1	1	-	-	-	-	Tambon Nong Sano
อำเภอทับคล้อ	15	15	-	-	-	-	Amphoe Thap Khlo
ตำบลทับคล้อ	9	9	-	-	-	-	Tambon Thap Khlo
ตำบลเขาทราย	6	6	-	-	-	-	Tambon Khao Sai
ตำบลเขาเจ็ดยักษ์	-	-	-	-	-	-	Tambon Khao Chet Luk
ตำบลท้ายทุ่ง	-	-	-	-	-	-	Tambon Thai Thung
อำเภอสามโก้	16	16	-	-	-	-	Amphoe Sak Lek
ตำบลสามโก้	15	15	-	-	-	-	Tambon Sak Lek
ตำบลท่าเยี่ยม	1	1	-	-	-	-	Tambon Tha Yiam
ตำบลคลองทราย	-	-	-	-	-	-	Tambon Khlong Sai
ตำบลหนองหญ้าไซ	-	-	-	-	-	-	Tambon Nong Ya Sai
ตำบลวังทับไทร	-	-	-	-	-	-	Tambon Wang Thap Sai

ตาราง 4 จำนวนสถานประกอบการ จำนวนตามสัดส่วนของการร่วมลงทุนหรือถือหุ้นของต่างประเทศ อำเภอและตำบล (ต่อ)

TABLE 4 NUMBER OF ESTABLISHMENTS BY PROPORTION OF FOREIGN INVESTMENT OR SHARE HOLDING, AMPHOE AND TAMBON (Contd.)

อำเภอ/ตำบล	จำนวน สถานประกอบการ Number of establishments	ไม่มีต่างประเทศ		สัดส่วนของการร่วมลงทุนหรือถือหุ้น			Amphoe/Tambon
		จำนวน No foreign's investment or share holding	รวม Total	Proportion of foreign investment or share holding			
				< 10%	10 - 50%	> 50%	
อำเภอบึงนาราง	10	10	-	-	-	Amphoe Bueng Na Rang	
ตำบลห้วยแก้ว	-	-	-	-	-	Tambon Huai Kaeo	
ตำบลโพธิ์ไทรงาม	8	8	-	-	-	Tambon Pho Sai Ngam	
ตำบลแหลมรัง	-	-	-	-	-	Tambon Laem Rang	
ตำบลบางลาย	2	2	-	-	-	Tambon Bang Lai	
ตำบลบึงนาราง	-	-	-	-	-	Tambon Bueng Na Rang	
อำเภอตงเจริญ	5	5	-	-	-	Amphoe Dong Charoen	
ตำบลศรีรังวัด	2	2	-	-	-	Tambon Wang Ngio Tai	
ตำบลรังบัว	3	3	-	-	-	Tambon Wang Ngio	
ตำบลห้วยรวม	-	-	-	-	-	Tambon Huai Ruam	
ตำบลห้วยฟุก	-	-	-	-	-	Tambon Huai Phuk	
ตำบลสำนักขุนเณร	-	-	-	-	-	Tambon Samnak Khun Nen	
อำเภอวชิราภรณ์	17	16	1	-	1	Amphoe Wachirabarami	
ตำบลบ้านนา	7	7	-	-	-	Tambon Ban Na	
ตำบลบึงบัว	1	1	-	-	-	Tambon Bueng Bua	
ตำบลวังไม้เก็ด	-	-	-	-	-	Tambon Wang Mok	
ตำบลหนองท่อม	9	8	-	-	1	Tambon Nong Lum	

หมายเหตุ : เฉพาะสถานประกอบการที่มีรูปแบบการจัดตั้งตามกฎหมายมาเป็นบริษัทจำกัด และบริษัทจำกัด (มหาชน)

Note : Only establishments which were company limited and public company limited.

ที่มา : สำนักข้อมูลสถิติกรม พ.ศ. 2560 (ข้อมูลพื้นฐาน) จังหวัด พิจิตร สำนักงานสถิติแห่งชาติ กระทรวงดิจิทัลเพื่อเศรษฐกิจและสังคม

Source : The 2017 Industrial Census (Basic Information), Pichit Province, National Statistical Office, Ministry of Digital Economy and Society.

ตาราง 5 จำนวนสถานประกอบการ จำนวนตามขนาดของสถานประกอบการ (จำนวนพนักงาน) อำเภอและตำบล

TABLE 5 NUMBER OF ESTABLISHMENTS BY SIZE OF ESTABLISHMENT (NUMBER OF PERSONS ENGAGED), AMPHOE AND TAMBON

อำเภอ/ตำบล	จำนวน สถานประกอบการ Number of establishments	ขนาดของสถานประกอบการ (จำนวนคนทำงาน) Size of establishment (Number of persons engaged)										Amphoe/Tambon	
		1 - 5	6 - 10	11 - 15	16 - 20	21 - 25	26 - 30	31 - 50	51 - 100	101 - 200	201 - 500		> 500
รวม	19,785	18,880	571	173	63	30	17	31	13	3	4	-	Total
อำเภอเมืองพิจิตร	4,625	4,308	199	56	19	15	7	13	5	2	1	-	Amphoe Mueang Phichit
ตำบลในเมือง	1,881	1,722	98	27	11	7	5	7	1	2	1	-	Tambon Nai Mueang
ตำบลไผ่ขวาง	113	109	2	2	-	-	-	-	-	-	-	-	Tambon Phai Khwang
ตำบลย่านยาว	205	196	8	-	-	-	-	-	1	-	-	-	Tambon Yan Yao
ตำบลท่าพ่อ	178	174	2	1	-	-	-	-	1	-	-	-	Tambon Tha Lo
ตำบลปากทาง	195	174	15	3	2	-	-	-	1	-	-	-	Tambon Pak Thang
ตำบลคลองคะเชนทร์	308	272	17	10	2	2	-	4	1	-	-	-	Tambon Khlong Khachen
ตำบลโรงช้าง	180	174	5	1	-	-	-	-	-	-	-	-	Tambon Rong Chang
ตำบลเมืองเก่า	162	145	12	4	1	-	-	-	-	-	-	-	Tambon Mueang Kao
ตำบลท่าหลวง	189	158	20	3	1	5	1	1	-	-	-	-	Tambon Tha Luang
ตำบลบ้านปูน	216	213	3	-	-	-	-	-	-	-	-	-	Tambon Ban Bung
ตำบลตะมั่ง	173	165	3	2	1	-	1	1	-	-	-	-	Tambon Khamang
ตำบลดงป่าคำ	111	108	2	1	-	-	-	-	-	-	-	-	Tambon Dong Pa Kham
ตำบลหัวดง	201	197	4	-	-	-	-	-	-	-	-	-	Tambon Hua Dong
ตำบลป่ามะคาบ	277	266	8	2	-	1	-	-	-	-	-	-	Tambon Pa Makhap
ตำบลสายคำโห้	62	61	-	-	1	-	-	-	-	-	-	-	Tambon Sai Kham Ho
ตำบลดงกลาง	174	174	-	-	-	-	-	-	-	-	-	-	Tambon Dong Kiang
อำเภอวังทรายพูน	759	727	13	12	4	1	-	1	1	-	-	-	Amphoe Wang Sai Phun
ตำบลวังทรายพูน	388	372	9	5	2	-	-	-	-	-	-	-	Tambon Wang Sai Phun
ตำบลหนองปลาไหล	98	94	1	1	1	1	-	-	-	-	-	-	Tambon Nong Pla Lai
ตำบลหนองพระ	212	202	2	5	1	-	-	1	1	-	-	-	Tambon Nong Phra

ตาราง 5 จำนวนสถานประกอบการ จำแนกตามขนาดของสถานประกอบการ (จำนวนพนักงาน) อำเภอและตำบล (ต่อ)

TABLE 5 NUMBER OF ESTABLISHMENTS BY SIZE OF ESTABLISHMENT (NUMBER OF PERSONS ENGAGED), AMPHOE AND TAMBON (Contd.)

อำเภอ/ตำบล	จำนวน สถานประกอบการ	ขนาดของสถานประกอบการ (จำนวนคนทำงาน) Size of establishment (Number of persons engaged)											Amphoe/Tambon				
		Number of establishments															
		1 - 5	6 - 10	11 - 15	16 - 20	21 - 25	26 - 30	31 - 50	51 - 100	101 - 200	201 - 500	> 500					
ตำบลหนองปล่อง	61	59	1	1	-	-	-	-	-	-	-	-	-	-	-	-	Tambon Nong Plong
อำเภอโพธิ์ประทับช้าง	1,479	1,422	43	8	4	1	1	1	1	1	1	1	1	1	1	1	Amphoe Pho Prathap Chang
ตำบลโพธิ์ประทับช้าง	199	186	9	3	-	1	-	-	-	-	-	-	-	-	-	-	Tambon Pho Prathap Chang
ตำบลน้ำตกโพธิ์	298	283	11	2	2	-	-	-	-	-	-	-	-	-	-	-	Tambon Phai Tha Pho
ตำบลวังจิก	90	89	1	-	-	-	-	-	-	-	-	-	-	-	-	-	Tambon Wang Chik
ตำบลน้ำรอบ	181	175	4	1	-	-	-	-	-	-	-	-	-	-	-	-	Tam bonPhai Rop
ตำบลดงเสือเหลือง	249	243	6	1	-	-	-	-	-	-	-	-	-	-	-	-	Tambon Dong Suea Lueang
ตำบลเนินสว่าง	192	184	7	1	-	-	-	-	-	-	-	-	-	-	-	-	Tambon Noen Sawang
ตำบลทุ่งใหญ่	270	262	5	1	2	-	-	-	-	-	-	-	-	-	-	-	Tambon Thung Yai
อำเภอตะพานหิน	2,895	2,759	83	26	14	4	4	4	2	3	2	4	2	3	2	3	Amphoe Taphan Hin
ตำบลตะพานหิน	601	580	12	4	4	1	-	-	-	-	-	-	-	-	-	-	Tambon Taphan Hin
ตำบลวังราย	430	402	14	10	1	-	-	2	1	-	-	-	-	-	-	-	Tambon Ngio Rai
ตำบลห้วยเกตุ	456	410	29	8	4	1	1	1	1	1	1	1	2	-	-	-	Tambon Huai Ket
ตำบลไพรโรงโชน	63	62	-	-	1	-	-	-	-	-	-	-	-	-	-	-	Tambon Sai Rong Khon
ตำบลหนองพยอม	265	257	4	2	1	1	1	1	1	1	1	1	1	1	1	1	Tambon Nong Phayom
ตำบลทุ่งโพธิ์	60	58	2	-	-	-	-	-	-	-	-	-	-	-	-	-	Tambon Thung Pho
ตำบลดงตะขบ	119	119	-	-	-	-	-	-	-	-	-	-	-	-	-	-	Tambon Dong Takhop
ตำบลดงดงคูณ	149	147	1	1	-	-	-	-	-	-	-	-	-	-	-	-	Tambon Khlong Khun
ตำบลวังสำโรง	148	142	4	1	1	-	-	-	-	-	-	-	-	-	-	-	Tambon Wang Samrong
ตำบลวังท้าว	90	86	4	-	-	-	-	-	-	-	-	-	-	-	-	-	Tambon Wang Wa
ตำบลวังหลุม	218	211	4	-	-	1	1	1	1	1	1	1	1	1	1	1	Tambon Wang Lum

ตาราง 5 จำนวนสถานประกอบการ จำนวนตามขนาดของสถานประกอบการ (จำนวนคนทำงาน) อำเภอและตำบล (ต่อ)

TABLE 5 NUMBER OF ESTABLISHMENTS BY SIZE OF ESTABLISHMENT (NUMBER OF PERSONS ENGAGED), AMPHOE AND TAMBON (Contd.)

อำเภอ/ตำบล	จำนวน สถานประกอบการ	ขนาดของสถานประกอบการ (จำนวนคนทำงาน) Size of establishment (Number of persons engaged)										Amphoe/Tambon				
		Number of establishments														
		1 - 5	6 - 10	11 - 15	16 - 20	21 - 25	26 - 30	31 - 50	51 - 100	101 - 200	201 - 500		> 500			
ตำบลบางคลาน	91	89	2	-	-	-	-	-	-	-	-	-	-	-	-	Tambon Bang Khlan
ตำบลท่าช้าง	106	105	-	1	-	-	-	-	-	-	-	-	-	-	-	Tambon Tha Nang
ตำบลบ้านน้อย	58	57	1	-	-	-	-	-	-	-	-	-	-	-	-	Tambon Ban Noi
ตำบลวัดขวาง	220	219	1	-	-	-	-	-	-	-	-	-	-	-	-	Tambon Wat Khwang
อำเภอสามง่าม	1,362	1,322	30	6	1	2	1	1	1	1	1	1	1	1	1	Amphoe Sam Ngam
ตำบลสามง่าม	418	399	15	3	1	-	-	-	-	-	-	-	-	-	-	Tambon Sam Ngam
ตำบลกำแพงดิน	226	223	3	-	-	-	-	-	-	-	-	-	-	-	-	Tambon Kamphaeng Din
ตำบลรังนก	169	163	5	-	1	-	-	-	-	-	-	-	-	-	-	Tambon Rang Nok
ตำบลเนินปอ	261	254	4	2	-	1	-	-	-	-	-	-	-	-	-	Tambon Noen Po
ตำบลหนองโสน	288	283	3	1	-	-	-	1	-	-	-	-	-	-	-	Tambon Nong Sano
อำเภอทับคล้อ	1,522	1,474	30	7	3	1	3	1	1	1	5	1	1	1	1	Amphoe Thap Khlo
ตำบลทับคล้อ	645	621	15	4	-	1	1	1	1	1	3	-	-	-	-	Tambon Thap Khlo
ตำบลเขาทราย	541	521	11	3	3	-	-	-	-	-	2	-	-	-	-	Tambon Khao Sai
ตำบลเขาเจ็ดยักษ์	177	176	1	-	-	-	-	-	-	-	-	-	-	-	-	Tambon Khao Chet Luk
ตำบลท้ายทุ่ง	159	156	3	-	-	-	-	-	-	-	-	-	-	-	-	Tambon Thai Thung
อำเภอสามโก้	824	778	36	3	3	3	3	1	1	2	2	1	1	1	1	Amphoe Sak Lek
ตำบลสามโก้	563	524	31	2	2	-	1	1	1	2	2	1	1	-	-	Tambon Sak Lek
ตำบลท่าเยี่ยม	71	70	-	1	-	-	-	-	-	-	-	-	-	-	-	Tambon Tha Yiam
ตำบลคลองทราย	57	54	2	-	-	1	-	-	-	-	-	-	-	-	-	Tambon Khlong Sai
ตำบลหนองหญ้าไซ	65	62	3	-	-	-	-	-	-	-	-	-	-	-	-	Tambon Nong Ya Sai
ตำบลวังทับไทร	68	68	-	-	-	-	-	-	-	-	-	-	-	-	-	Tambon Wang Thap Sai

ตาราง 5 จำนวนสถานประกอบการ จำแนกตามขนาดของสถานประกอบการ (จำนวนพนักงาน) อำเภอและตำบล (ต่อ)

TABLE 5 NUMBER OF ESTABLISHMENTS BY SIZE OF ESTABLISHMENT (NUMBER OF PERSONS ENGAGED), AMPHOE AND TAMBON (Contd.)

อำเภอ/ตำบล	จำนวน สถานประกอบการ Number of establishments	ขนาดของสถานประกอบการ (จำนวนคนทำงาน) Size of establishment (Number of persons engaged)										Amphoe/Tambon			
		1 - 5	6 - 10	11 - 15	16 - 20	21 - 25	26 - 30	31 - 50	51 - 100	101 - 200	201 - 500		> 500		
อำเภอบึงนาราง	872	839	23	4	3	-	1	2	-	-	-	-	-	-	Amphoe Bueng Na Rang
ตำบลห้วยแก้ว	104	102	1	1	-	-	-	-	-	-	-	-	-	-	Tambon Huai Kaeo
ตำบลโพธิ์โพรงงาม	233	221	5	3	1	-	1	2	-	-	-	-	-	-	Tambon Pho Sai Ngam
ตำบลแหลมมรั้ง	179	178	1	-	-	-	-	-	-	-	-	-	-	-	Tambon Laem Rang
ตำบลบางลาย	167	152	13	-	2	-	-	-	-	-	-	-	-	-	Tambon Bang Lai
ตำบลบึงนาราง	189	186	3	-	-	-	-	-	-	-	-	-	-	-	Tambon Bueng Na Rang
อำเภอดงเจริญ	642	619	12	7	-	-	1	2	1	-	-	-	-	-	Amphoe Dong Charoen
ตำบลวังไร่ไผ่	151	145	3	1	-	-	-	1	1	-	-	-	-	-	Tambon Wang Ngio Tai
ตำบลวังจี้	126	122	3	1	-	-	-	-	-	-	-	-	-	-	Tambon Wang Ngio
ตำบลห้วยรวม	70	69	-	1	-	-	-	-	-	-	-	-	-	-	Tambon Huai Ruam
ตำบลห้วยทุก	132	130	-	2	-	-	-	-	-	-	-	-	-	-	Tambon Huai Phuk
ตำบลสำนักขุนเณร	163	153	6	2	-	-	1	1	-	-	-	-	-	-	Tambon Sarmak Khun Nen
อำเภอวิเชียรบุรี	1,231	1,183	22	17	3	2	-	1	1	-	-	2	-	-	Amphoe Wachirabarami
ตำบลบ้านนา	479	463	7	7	-	1	-	-	-	-	-	1	-	-	Tambon Ban Na
ตำบลบึงบัว	259	245	5	6	1	1	-	1	-	-	-	-	-	-	Tambon Bueng Bua
ตำบลวังไม้เกץ	246	242	4	-	-	-	-	-	-	-	-	-	-	-	Tambon Wang Mok
ตำบลหนองหลุม	247	233	6	4	2	-	-	-	1	-	-	1	-	-	Tambon Nong Lum

ที่มา : สำนักงานอุตสาหกรรม พ.ศ. 2560 (ข้อมูลพื้นฐาน) จังหวัด พิจิตร สำนักงานสถิติแห่งชาติ กระทรวงดิจิทัลเพื่อเศรษฐกิจและสังคม

Source : The 2017 Industrial Census (Basic Information), Pichit Province, National Statistical Office, Ministry of Digital Economy and Society.

ตาราง 6 จำนวนคนทำงานในสถานประกอบการ จำนวนตามขนาดของสถานประกอบการ (จำนวนคนทำงาน) อำเภอและตำบล

TABLE 6 NUMBER OF PERSONS ENGAGED IN ESTABLISHMENTS BY SIZE OF ESTABLISHMENT (NUMBER OF PERSONS ENGAGED), AMPHOE AND TAMBON

อำเภอ/ตำบล	จำนวน คนทำงาน Number of persons engaged	ขนาดของสถานประกอบการ (จำนวนคนทำงาน) Size of establishment (Number of persons engaged)											Amphoe/Tambon
		1 - 5	6 - 10	11- 15	16 - 20	21 - 25	26 - 30	31 - 50	51 - 100	101 - 200	201 - 500	> 500	
		รวม	43,127	30,861	4,211	2,165	1,128	671	479	1,219	843	520	
อำเภอเมืองพิจิตร	12,090	7,684	1,460	717	342	335	196	527	296	320	213	-	Amphoe Mueang Phichit
ตำบลในเมือง	5,730	3,290	719	345	201	156	141	294	51	320	213	-	Tambon Nai Mueang
ตำบลไผ่ขวาง	222	179	15	28	-	-	-	-	-	-	-	-	Tambon Phai Khwang
ตำบลย่านยาว	437	319	52	-	-	-	-	-	66	-	-	-	Tambon Yan Yao
ตำบลท่าเรือ	413	318	13	12	-	-	-	-	70	-	-	-	Tambon Tha Lo
ตำบลปากทาง	535	296	105	38	38	-	-	-	58	-	-	-	Tambon Pak Thang
ตำบลคลองคะเชนทร์	1,030	477	135	129	37	42	-	159	51	-	-	-	Tambon Khlong Khachen
ตำบลโรงช้าง	314	266	36	12	-	-	-	-	-	-	-	-	Tambon Rong Chang
ตำบลเมืองเก่า	430	272	87	54	17	-	-	-	-	-	-	-	Tambon Mueang Kao
ตำบลท่าหลวง	685	308	145	41	16	115	26	34	-	-	-	-	Tambon Tha Luang
ตำบลบ้านม่วง	412	389	23	-	-	-	-	-	-	-	-	-	Tambon Ban Bung
ตำบลมะมั่ง	428	296	24	22	17	-	29	40	-	-	-	-	Tambon Khamang
ตำบลงิ้วคำ	214	189	12	13	-	-	-	-	-	-	-	-	Tambon Dong Pa Kham
ตำบลหัวดง	353	322	31	-	-	-	-	-	-	-	-	-	Tambon Hua Dong
ตำบลป่ามะคาบ	538	430	63	23	-	22	-	-	-	-	-	-	Tambon Pa Makhap
ตำบลสายคำโห้	102	86	-	-	16	-	-	-	-	-	-	-	Tambon Sai Kham Ho
ตำบลดงกลาง	247	247	-	-	-	-	-	-	-	-	-	-	Tambon Dong Klang
อำเภอวังทรายพูน	1,625	1,156	89	154	77	24	-	46	79	-	-	-	Amphoe Wang Sai Phun
ตำบลวังทรายพูน	767	599	62	66	40	-	-	-	-	-	-	-	Tambon Wang Sai Phun
ตำบลหนองปลาไหล	214	151	8	11	20	24	-	-	-	-	-	-	Tambon Nong Pla Lai
ตำบลหนองพระ	534	314	13	65	17	-	-	46	79	-	-	-	Tambon Nong Phra

ตาราง 6 จำนวนคนทำงานในสถานประกอบการ จำนวนคนของสถานประกอบการ (จำนวนคนทำงาน) อำเภอและตำบล (ต่อ)

TABLE 6 NUMBER OF PERSONS ENGAGED IN ESTABLISHMENTS BY SIZE OF ESTABLISHMENT (NUMBER OF PERSONS ENGAGED), AMPHOE AND TAMBON (Contd.)

อำเภอ/ตำบล	ขนาดของสถานประกอบการ (จำนวนคนทำงาน) Size of establishment (Number of persons engaged)											Amphoe/Tambon			
	จำนวนคนทำงาน														
	1 - 5	6 - 10	11- 15	16 - 20	21 - 25	26 - 30	31 - 50	51 - 100	101 - 200	201 - 500	> 500				
ตำบลหนองเล็ง	110	6	12	-	-	-	-	-	-	-	-	-	-	-	Tambon Nong Plong
อำเภอโพธิ์ประทับช้าง	2,826	312	96	74	22	22	31	31	65	217	114	87	250	250	Amphoe Pho Prathap Chang
ตำบลโพธิ์ประทับช้าง	437	63	39	-	22	-	-	-	-	-	-	-	-	-	Tambon Pho Prathap Chang
ตำบลไผ่ท่าโพ	579	445	22	34	-	-	-	-	-	-	-	-	-	-	Tambon Phai Tha Pho
ตำบลวังจิก	147	6	-	-	-	-	-	-	-	-	-	-	-	-	Tambon Wang Chik
ตำบลไร่รอบ	341	264	12	-	-	-	31	-	-	-	-	-	-	-	Tam bonPhai Rop
ตำบลดงเสือเหลือง	437	44	-	-	-	-	-	-	-	-	-	-	-	-	Tambon Dong Suea Lueang
ตำบลเนินสว่าง	380	46	12	-	-	-	-	-	-	-	-	-	-	-	Tambon Noen Sawang
ตำบลทุ่งใหญ่	505	41	11	40	-	-	-	-	-	-	-	-	-	-	Tambon Thung Yai
อำเภอตะพานหิน	6,274	4,604	329	250	87	114	65	217	65	217	114	87	250	250	Amphoe Taphan Hin
ตำบลตะพานหิน	1,328	1,098	84	73	22	-	-	-	-	-	-	-	-	-	Tambon Taphan Hin
ตำบลวังราย	1,027	688	102	20	-	60	31	-	-	-	-	-	-	-	Tambon Ngio Rai
ตำบลห้วยเกตุ	1,403	778	210	67	21	26	34	163	-	-	-	-	-	-	Tambon Huai Ket
ตำบลไพรโรงโขน	109	89	-	20	-	-	-	-	-	-	-	-	-	-	Tambon Sai Rong Khon
ตำบลหนองพยอม	460	366	31	18	21	-	-	-	-	-	-	-	-	-	Tambon Nong Phayom
ตำบลทุ่งโพธิ์	106	90	16	-	-	-	-	-	-	-	-	-	-	-	Tambon Thung Pho
ตำบลดงตะขบ	140	140	-	-	-	-	-	-	-	-	-	-	-	-	Tambon Dong Takhop
ตำบลคลองอุดม	236	214	9	13	-	-	-	-	-	-	-	-	-	-	Tambon Khlong Khun
ตำบลวังสำโรง	284	232	11	16	-	-	-	-	-	-	-	-	-	-	Tambon Wang Samrong
ตำบลวังห้วย	177	148	29	-	-	-	-	-	-	-	-	-	-	-	Tambon Wang Wa
ตำบลวังหลุม	400	300	31	18	23	28	-	-	-	-	-	-	-	-	Tambon Wang Lum
ตำบลทับหมัน	348	289	41	18	-	-	-	-	-	-	-	-	-	-	Tambon Thap Man

ตาราง 6 จำนวนคนทำงานในสถานประกอบการ จำนวนคนของสถานประกอบการ (จำนวนคนทำงาน) อำเภอและตำบล (ต่อ)

TABLE 6 NUMBER OF PERSONS ENGAGED IN ESTABLISHMENTS BY SIZE OF ESTABLISHMENT (NUMBER OF PERSONS ENGAGED), AMPHOE AND TAMBON (Contd.)

อำเภอ/ตำบล	ขนาดของสถานประกอบการ (จำนวนคนทำงาน) Size of establishment (Number of persons engaged)											Amphoe/Tambon				
	จำนวนคนทำงาน															
	1 - 5	6 - 10	11- 15	16 - 20	21 - 25	26 - 30	31 - 50	51 - 100	101 - 200	201 - 500	> 500					
ตำบลไผ่หลวง	256	30	-	-	-	-	-	-	-	-	-	-	-	-	-	Tambon Phai Luang
อำเภอบางมูลนาก	3,422	390	169	105	113	-	38	65	-	-	-	-	-	-	-	Amphoe Bang Mun Nak
ตำบลบางมูลนาก	1,033	885	40	-	-	-	-	-	-	-	-	-	-	-	-	Tambon Bang Mun Nak
ตำบลบางไผ่	329	286	18	-	25	-	-	-	-	-	-	-	-	-	-	Tambon Bang Phai
ตำบลหอไกร	535	314	100	24	22	-	38	-	-	-	-	-	-	-	-	Tambon Ho Krai
ตำบลเนินมะกอก	613	350	99	51	23	-	-	-	-	-	-	-	-	-	-	Tambon Noen Makok
ตำบลวังสำโรง	228	193	14	-	21	-	-	-	-	-	-	-	-	-	-	Tambon Wang Samrong
ตำบลคูมี	140	125	15	-	-	-	-	-	-	-	-	-	-	-	-	Tambon Phum
ตำบลวังกรด	73	60	13	-	-	-	-	-	-	-	-	-	-	-	-	Tambon Wang Krot
ตำบลห้วยเขน	41	34	7	-	-	-	-	-	-	-	-	-	-	-	-	Tambon Huai Khen
ตำบลวังตะกู่	338	218	16	17	22	-	-	65	-	-	-	-	-	-	-	Tambon Wang Taku
ตำบลลำประดาศา	92	77	-	15	-	-	-	-	-	-	-	-	-	-	-	Tambon Lam Prada
อำเภอโพทะเล	3,561	2,759	211	168	36	27	42	318	-	-	-	-	-	-	-	Amphoe Pho Thale
ตำบลโพทะเล	733	619	63	51	-	-	-	-	-	-	-	-	-	-	-	Tambon Pho Thale
ตำบลท้ายน้ำ	276	192	6	36	-	-	42	-	-	-	-	-	-	-	-	Tambon Thai Nam
ตำบลตะขง	691	338	-	35	-	-	-	-	-	318	-	-	-	-	-	Tambon Thanong
ตำบลท่าบัว	433	341	57	35	-	-	-	-	-	-	-	-	-	-	-	Tambon Tha Bua
ตำบลทุ่งน้อย	157	146	-	11	-	-	-	-	-	-	-	-	-	-	-	Tambon Thung Noi
ตำบลท่ามะปิ่น	211	178	6	-	-	27	-	-	-	-	-	-	-	-	-	Tambon Tha Khamin
ตำบลท่าเสา	364	293	46	25	-	-	-	-	-	-	-	-	-	-	-	Tambon Tha Sao
ตำบลบางศาลาน	138	124	14	-	-	-	-	-	-	-	-	-	-	-	-	Tambon Bang Khlan
ตำบลท่าม่วง	180	169	-	11	-	-	-	-	-	-	-	-	-	-	-	Tambon Tha Mung

ตาราง 6 จำนวนคนทำงานในสถานประกอบการ จำนวนตามขนาดของสถานประกอบการ (จำนวนคนทำงาน) อำเภอและตำบล (ต่อ)

TABLE 6 NUMBER OF PERSONS ENGAGED IN ESTABLISHMENTS BY SIZE OF ESTABLISHMENT (NUMBER OF PERSONS ENGAGED), AMPHOE AND TAMBON (Contd.)

อำเภอ/ตำบล	ขนาดของสถานประกอบการ (จำนวนคนทำงาน) Size of establishment (Number of persons engaged)											Amphoe/Tambon			
	จำนวนคนทำงาน														
	1 - 5	6 - 10	11- 15	16 - 20	21 - 25	26 - 30	31 - 50	51 - 100	101 - 200	201 - 500	> 500				
ตำบลบ้านน้อย	106	96	-	-	-	-	-	-	-	-	-	-	-	-	Tambon Ban Noi
ตำบลวัดขวาง	272	263	9	-	-	-	-	-	-	-	-	-	-	-	Tambon Wat Khwang
อำเภอสามง่าม	2,377	2,001	73	36	24	30	-	-	-	-	-	-	-	-	Amphoe Sam Ngam
ตำบลสามง่าม	792	629	35	20	-	-	-	-	-	-	-	-	-	-	Tambon Sam Ngam
ตำบลกำแพงดิน	323	299	24	-	-	-	-	-	-	-	-	-	-	-	Tambon Kamphaeng Din
ตำบลรางนก	306	257	33	16	-	-	-	-	-	-	-	-	-	-	Tambon Rang Nok
ตำบลเนินปอ	444	368	27	25	24	-	-	-	-	-	-	-	-	-	Tambon Noen Po
ตำบลหนองโสน	512	448	21	13	-	30	-	-	-	-	-	-	-	-	Tambon Nong Sano
อำเภอทับคล้อ	3,226	2,428	80	49	21	28	191	200	-	-	-	-	-	-	Amphoe Thap Khlo
ตำบลทับคล้อ	1,365	1,043	46	-	21	28	110	-	-	-	-	-	-	-	Tambon Thap Khlo
ตำบลเขาทราย	1,329	883	82	49	-	-	81	-	200	-	-	-	-	-	Tambon Khao Sai
ตำบลเขาเจ็ดยักษ์	267	260	7	-	-	-	-	-	-	-	-	-	-	-	Tambon Khao Chet Luk
ตำบลท้ายทุ่ง	265	242	23	-	-	-	-	-	-	-	-	-	-	-	Tambon Thai Thung
อำเภอสามโก้	1,865	1,349	37	52	28	73	52	200	-	-	-	-	-	-	Amphoe Sak Lek
ตำบลสามโก้	1,422	972	26	36	-	28	73	52	-	-	-	-	-	-	Tambon Sak Lek
ตำบลท่าเยี่ยม	102	91	11	-	-	-	-	-	-	-	-	-	-	-	Tambon Tha Yiam
ตำบลคลองทราย	117	86	15	16	-	-	-	-	-	-	-	-	-	-	Tambon Khlong Sai
ตำบลหนองหญ้าไซ	133	109	24	-	-	-	-	-	-	-	-	-	-	-	Tambon Nong Ya Sai
ตำบลวังทับไทร	91	91	-	-	-	-	-	-	-	-	-	-	-	-	Tambon Wang Thap Sai
อำเภอปทุมราช	1,774	1,379	52	54	27	88	88	200	-	-	-	-	-	-	Amphoe Bueng Na Rang
ตำบลห้วยแก้ว	176	153	8	15	-	-	-	-	-	-	-	-	-	-	Tambon Huai Kaeo
ตำบลโพธิ์ไทรงาม	600	390	37	18	-	27	88	-	-	-	-	-	-	-	Tambon Pho Sai Ngam

ตาราง 6 จำนวนคนทำงานในสถานประกอบการ จำนวนคนของสถานประกอบการ (จำนวนคนทำงาน) อำเภอและตำบล (ต่อ)

TABLE 6 NUMBER OF PERSONS ENGAGED IN ESTABLISHMENTS BY SIZE OF ESTABLISHMENT (NUMBER OF PERSONS ENGAGED), AMPHOE AND TAMBON (Contd.)

อำเภอ/ตำบล	ขนาดของสถานประกอบการ (จำนวนคนทำงาน) Size of establishment (Number of persons engaged)											Amphoe/Tambon			
	จำนวนคนทำงาน														
	1 - 5	6 - 10	11- 15	16 - 20	21 - 25	26 - 30	31 - 50	51 - 100	101 - 200	201 - 500	> 500				
ตำบลแหลมมิ่ง	293	10	-	-	-	-	-	-	-	-	-	-	-	-	Tambon Laem Rang
ตำบลบางลาย	391	260	95	36	-	-	-	-	-	-	-	-	-	-	Tambon Bang Lai
ตำบลบึงนาราง	314	293	21	-	-	-	-	-	-	-	-	-	-	-	Tambon Bueng Na Rang
อำเภอตงเจริญ	1,265	87	83	-	-	29	86	58	-	-	-	-	-	-	Amphoe Dong Charoen
ตำบลรังไรใต้	336	201	12	-	-	-	40	58	-	-	-	-	-	-	Tambon Wang Ngio Tai
ตำบลรังไร	229	197	11	-	-	-	-	-	-	-	-	-	-	-	Tambon Wang Ngio
ตำบลห้วยร่วม	95	84	11	-	-	-	-	-	-	-	-	-	-	-	Tambon Huai Ruam
ตำบลห้วยทุก	188	166	-	22	-	-	-	-	-	-	-	-	-	-	Tambon Huai Phuk
ตำบลสำนักขุนเณร	417	274	41	27	-	29	46	-	-	-	-	-	-	-	Tambon Samnak Khun Nen
อำเภอวิเชียรบุรี	2,822	1,746	164	53	45	-	32	76	-	499	-	-	-	-	Amphoe Wachirabarami
ตำบลบ้านนา	1,042	658	54	89	-	23	-	-	-	-	-	218	-	-	Tambon Ban Na
ตำบลบึงบัว	542	368	34	70	22	-	32	-	-	-	-	-	-	-	Tambon Bueng Bua
ตำบลวังนก	382	350	32	-	-	-	-	-	-	-	-	-	-	-	Tambon Wang Mok
ตำบลหนองหลุม	856	370	44	48	37	-	-	76	-	-	-	281	-	-	Tambon Nong Lum

ที่มา : สำมะโนอุตสาหกรรม พ.ศ. 2560 (ข้อมูลพื้นฐาน) จังหวัด พิจิตร สำนักงานสถิติแห่งชาติ กระทรวงดิจิทัลเพื่อเศรษฐกิจและสังคม

Source : The 2017 Industrial Census (Basic Information), Pichit Province, National Statistical Office, Ministry of Digital Economy and Society.

ตาราง 7 จำนวนสถานประกอบการ จำแนกตามขนาดของสถานประกอบการ (จำนวนลูกจ้าง) อำเภอและตำบล

TABLE 7 NUMBER OF ESTABLISHMENTS BY SIZE OF ESTABLISHMENT (NUMBER OF EMPLOYEES), AMPHOE AND TAMBON

อำเภอ/ตำบล	จำนวน สถานประกอบการ	ขนาดของสถานประกอบการ (จำนวนลูกจ้าง) Size of establishment (Number of employees)											Amphoe/Tambon	
		ไม่												
		1 - 5	6 - 10	11 - 15	16 - 20	21 - 25	26 - 30	31 - 50	51 - 100	101 - 200	201 - 500	> 500		No
รวม	19,785	2,102	348	107	51	19	14	29	11	3	4	-	17,097	Total
อำเภอเมืองพิบูลย์	4,625	722	106	42	20	10	5	14	3	2	1	-	3,700	Amphoe Mueang Phichit
ตำบลในเมือง	1,881	427	57	22	12	6	3	8	-	2	1	-	1,343	Tambon Nai Mueang
ตำบลไผ่ขวาง	113	7	2	1	-	-	-	-	-	-	-	-	103	Tambon Phai Khwang
ตำบลย่านยาว	205	11	4	-	-	-	-	-	1	-	-	-	189	Tambon Yan Yao
ตำบลท่าพ่อ	178	13	2	-	-	-	-	-	1	-	-	-	162	Tambon Tha Lo
ตำบลปากทาง	195	36	6	3	2	-	-	-	1	-	-	-	147	Tambon Pak Thang
ตำบลคลองตะเอนทร์	308	56	12	7	3	1	-	5	-	-	-	-	224	Tambon Khlong Khachen
ตำบลโรงช้าง	180	17	3	-	-	-	-	-	-	-	-	-	160	Tambon Rong Chang
ตำบลเมืองเก่า	162	34	4	2	-	-	-	-	-	-	-	-	122	Tambon Mueang Kao
ตำบลท่าหลวง	189	42	8	4	2	3	1	-	-	-	-	-	129	Tambon Tha Luang
ตำบลบ้านม่วง	216	16	-	-	-	-	-	-	-	-	-	-	200	Tambon Ban Bung
ตำบลตะมิ่ง	173	13	2	2	-	-	1	1	-	-	-	-	154	Tambon Khamang
ตำบลดงป่าคำ	111	13	1	-	-	-	-	-	-	-	-	-	97	Tambon Dong Pa Kham
ตำบลหัวดง	201	15	1	-	-	-	-	-	-	-	-	-	185	Tambon Hua Dong
ตำบลป่ามะคาบ	277	15	4	-	1	-	-	-	-	-	-	-	257	Tambon Pa Makhap
ตำบลสายคำโห้	62	-	-	1	-	-	-	-	-	-	-	-	61	Tambon Sai Kham Ho
ตำบลดงกลาง	174	7	-	-	-	-	-	-	-	-	-	-	167	Tambon Dong Klang
อำเภอวังทรายพูน	759	55	14	5	4	-	-	1	1	-	-	-	679	Amphoe Wang Sai Phun
ตำบลวังทรายพูน	388	31	7	2	2	-	-	-	-	-	-	-	346	Tambon Wang Sai Phun
ตำบลหนองปลาไหล	98	2	2	-	2	-	-	-	-	-	-	-	92	Tambon Nong Pla Lai
ตำบลหนองพระ	212	21	4	3	-	-	-	1	1	-	-	-	182	Tambon Nong Phra

ตาราง 7 จำนวนสถานประกอบการ จำแนกตามขนาดของสถานประกอบการ (จำนวนลูกจ้าง) อำเภอและตำบล (ต่อ)

TABLE 7 NUMBER OF ESTABLISHMENTS BY SIZE OF ESTABLISHMENT (NUMBER OF EMPLOYEES), AMPHOE AND TAMBON (Contd.)

อำเภอ/ตำบล	จำนวน สถานประกอบการ Number of establishments	ขนาดของสถานประกอบการ (จำนวนลูกจ้าง) Size of establishment (Number of employees)											Amphoe/Tambon			
		ไม่														
		1 - 5	6 - 10	11-15	16 - 20	21 - 25	26 - 30	31 - 50	51 - 100	101 - 200	201 - 500	> 500		No		
ตำบลหนองปล้อง	61	1	1	-	-	-	-	-	-	-	-	-	-	-	59	Tambon Nong Plong
อำเภอโพธิ์ประทับช้าง	1,479	120	28	2	4	-	-	1	-	-	-	-	-	-	1,324	Amphoe Pho Prathap Chang
ตำบลโพธิ์ประทับช้าง	199	16	6	1	1	-	-	-	-	-	-	-	-	-	175	Tambon Pho Prathap Chang
ตำบลน้ำท่าโพ	298	33	6	1	1	-	-	-	-	-	-	-	-	-	257	Tambon Phai Tha Pho
ตำบลวังจิก	90	3	-	-	-	-	-	-	-	-	-	-	-	-	87	Tambon Wang Chik
ตำบลไร่รอบ	181	10	5	-	-	-	-	1	-	-	-	-	-	-	165	Tam bonPhai Rop
ตำบลดงเสือเหลือง	249	14	4	-	-	-	-	-	-	-	-	-	-	-	231	Tambon Dong Suea Lueang
ตำบลเนินสว่าง	192	17	4	-	-	-	-	-	-	-	-	-	-	-	171	Tambon Noen Sawang
ตำบลทุ่งใหญ่	270	27	3	-	2	-	-	-	-	-	-	-	-	-	238	Tambon Thung Yai
อำเภอตะพานหิน	2,895	335	45	22	9	3	4	1	3	-	-	-	-	-	2,473	Amphoe Taphan Hin
ตำบลตะพานหิน	601	85	6	4	3	1	-	-	-	-	-	-	-	-	502	Tambon Taphan Hin
ตำบลจรัญราย	430	58	10	6	1	-	3	-	-	-	-	-	-	-	352	Tambon Ngjo Rai
ตำบลห้วยเกตุ	456	102	16	9	1	2	-	1	2	-	-	-	-	-	323	Tambon Huai Ket
ตำบลไพรโรงเงิน	63	2	-	-	1	-	-	-	-	-	-	-	-	-	60	Tambon Sai Rong Khon
ตำบลหนองพยอม	265	10	4	2	1	-	-	-	-	-	-	-	-	-	248	Tambon Nong Phayom
ตำบลทุ่งโพธิ์	60	4	2	-	-	-	-	-	-	-	-	-	-	-	54	Tambon Thung Pho
ตำบลดงตะขบ	119	2	-	-	-	-	-	-	-	-	-	-	-	-	117	Tambon Dong Takhop
ตำบลคลองตุ้ม	149	3	2	-	-	-	-	-	-	-	-	-	-	-	144	Tambon Khlong Khun
ตำบลวังสำโรง	148	21	1	1	-	-	-	-	-	-	-	-	-	-	125	Tambon Wang Samrong
ตำบลวังห้า	90	8	1	-	-	-	-	-	-	-	-	-	-	-	81	Tambon Wang Wa
ตำบลวังหลุม	218	7	1	-	2	-	1	-	-	-	-	-	-	-	207	Tambon Wang Lum
ตำบลทับหมัน	179	22	1	-	-	-	-	-	-	-	-	-	-	-	156	Tambon Thap Man

ตาราง 7 จำนวนสถานประกอบการ จำแนกตามขนาดของสถานประกอบการ (จำนวนลูกจ้าง) อำเภอและตำบล (ต่อ)

TABLE 7 NUMBER OF ESTABLISHMENTS BY SIZE OF ESTABLISHMENT (NUMBER OF EMPLOYEES), AMPHOE AND TAMBON (Contd.)

อำเภอ/ตำบล	จำนวน สถานประกอบการ	ขนาดของสถานประกอบการ (จำนวนลูกจ้าง) Size of establishment (Number of employees)										Amphoe/Tambon						
		ไม่																
		1 - 5	6 - 10	11-15	16 - 20	21 - 25	26 - 30	31 - 50	51 - 100	101 - 200	201 - 500		> 500	No				
ตำบลไผ่หลวง	117	11	1	-	-	-	-	-	-	-	-	1	-	-	-	-	104	Tambon Phai Luang
อำเภอบางมูลนาก	1,656	166	32	10	3	2	1	1	1	1	1	1	1	1	1	1	1,441	Amphoe Bang Mun Nak
ตำบลบางมูลนาก	524	70	7	2	-	-	-	-	-	-	-	-	-	-	-	-	445	Tambon Bang Mun Nak
ตำบลบางไผ่	219	7	1	-	-	-	-	-	-	-	-	-	-	-	-	-	211	Tambon Bang Phai
ตำบลหอไกร	199	26	10	-	2	-	-	1	-	-	-	-	-	-	-	-	160	Tambon Ho Krai
ตำบลเนินมะกอก	232	34	11	6	-	1	-	-	-	-	-	-	-	-	-	-	180	Tambon Noen Makok
ตำบลวังสำโรง	130	9	1	-	1	-	-	-	-	-	-	-	-	-	-	-	119	Tambon Wang Samrong
ตำบลคูมิ	87	11	1	-	-	-	-	-	-	-	-	-	-	-	-	-	75	Tambon Phum
ตำบลวังกรด	41	2	-	-	-	-	-	-	-	-	-	-	-	-	-	-	39	Tambon Wang Krot
ตำบลห้วยเขน	22	1	-	-	-	-	-	-	-	-	-	-	-	-	-	-	21	Tambon Huai Khen
ตำบลวังตะกั่ว	145	6	1	1	-	1	-	-	1	-	-	-	1	-	-	-	135	Tambon Wang Taku
ตำบลลำประดาศา	57	-	-	1	-	-	-	-	-	-	-	-	-	-	-	-	56	Tambon Lam Prada
อำเภอโพทะเล	1,918	126	23	6	1	1	1	1	1	1	1	1	1	1	1	1	1,759	Amphoe Pho Thale
ตำบลโพทะเล	400	44	8	1	-	-	-	-	-	-	-	-	-	-	-	-	347	Tambon Pho Thale
ตำบลท้ายน้ำ	150	3	-	1	1	-	-	-	1	-	-	-	-	-	-	-	144	Tambon Thai Nam
ตำบลพะวง	236	17	2	1	-	-	-	-	-	-	-	-	1	-	-	-	215	Tambon Thanong
ตำบลท่าบัว	252	26	3	2	-	-	-	-	-	-	-	-	-	-	-	-	221	Tambon Tha Bua
ตำบลทุ่งน้อย	89	5	1	-	-	-	-	-	-	-	-	-	-	-	-	-	83	Tambon Thung Noi
ตำบลท่าหมื่น	114	8	-	-	-	1	-	-	-	-	-	-	-	-	-	-	105	Tambon Tha Khamin
ตำบลท่าเสา	202	4	6	1	-	-	-	-	-	-	-	-	-	-	-	-	191	Tambon Tha Sao
ตำบลบางศาลาน	91	3	-	-	-	-	-	-	-	-	-	-	-	-	-	-	88	Tambon Bang Khlai
ตำบลท่าม่วง	106	7	1	-	-	-	-	-	-	-	-	-	-	-	-	-	98	Tambon Tha Mung

ตาราง 7 จำนวนสถานประกอบการ จำแนกตามขนาดของสถานประกอบการ (จำนวนลูกจ้าง) อำเภอและตำบล (ต่อ)

TABLE 7 NUMBER OF ESTABLISHMENTS BY SIZE OF ESTABLISHMENT (NUMBER OF EMPLOYEES), AMPHOE AND TAMBON (Contd.)

อำเภอ/ตำบล	จำนวน สถานประกอบการ	ขนาดของสถานประกอบการ (จำนวนลูกจ้าง) Size of establishment (Number of employees)											Amphoe/Tambon			
		Number of establishments														
		1 - 5	6 - 10	11-15	16 - 20	21 - 25	26 - 30	31 - 50	51 - 100	101 - 200	201 - 500	> 500		ไม่มี No		
ตำบลบ้านน้อย	58	6	1	-	-	-	-	-	-	-	-	-	-	-	-	Tambon Ban Noi
ตำบลวัดขวาง	220	3	1	-	-	-	-	-	-	-	-	-	-	-	-	Tambon Wat Khwang
อำเภอสามง่าม	1,362	94	16	4	1	1	1	1	1	1	1	1	1	1	1,245	Amphoe Sam Ngam
ตำบลสามง่าม	418	48	6	2	1	-	-	-	-	-	-	-	-	-	361	Tambon Sam Ngam
ตำบลกำแพงดิน	226	7	3	-	-	-	-	-	-	-	-	-	-	-	216	Tambon Kamphaeng Din
ตำบลรังนก	169	7	2	1	-	-	-	-	-	-	-	-	-	-	159	Tambon Rang Nok
ตำบลเนินปอ	261	10	4	-	-	1	-	-	-	-	-	-	-	-	246	Tambon Noen Po
ตำบลหนองโสน	288	22	1	1	-	-	-	1	-	-	-	-	-	-	263	Tambon Nong Sano
อำเภอทับคล้อ	1,522	153	21	3	3	2	1	2	4	1	1	1	1	1	1,335	Amphoe Thap Khlo
ตำบลทับคล้อ	645	73	11	2	1	-	1	3	-	-	-	-	-	-	554	Tambon Thap Khlo
ตำบลเขทราย	541	69	8	1	2	-	1	1	1	-	-	-	-	-	458	Tambon Khao Sai
ตำบลเขาเจ็ดยักษ์	177	5	-	-	-	-	-	-	-	-	-	-	-	-	172	Tambon Khao Chet Luk
ตำบลท้ายทุ่ง	159	6	2	-	-	-	-	-	-	-	-	-	-	-	151	Tambon Thai Thung
อำเภอสามโก้	824	108	19	3	1	1	1	2	1	1	1	1	1	1	689	Amphoe Sak Lek
ตำบลสามโก้	563	97	17	2	1	-	1	2	2	1	-	-	-	-	442	Tambon Sak Lek
ตำบลท่าเยี่ยม	71	3	1	-	-	-	-	-	-	-	-	-	-	-	67	Tambon Tha Yiam
ตำบลคลองทราย	57	1	1	1	-	-	-	-	-	-	-	-	-	-	54	Tambon Khlong Sai
ตำบลหนองหญ้าไซ	65	6	-	-	-	-	-	-	-	-	-	-	-	-	59	Tambon Nong Ya Sai
ตำบลวังทับไทร	68	1	-	-	-	-	-	-	-	-	-	-	-	-	67	Tambon Wang Thap Sai
อำเภอปทุมราช	872	81	11	2	2	1	1	2	2	1	1	1	1	1	773	Amphoe Bueng Na Rang
ตำบลห้วยแก้ว	104	4	-	1	-	-	-	-	-	-	-	-	-	-	99	Tambon Huai Kaeo
ตำบลโพธิ์โพรงนม	233	41	7	-	1	1	-	2	-	-	-	-	-	-	181	Tambon Pho Sai Ngam

ตาราง 7 จำนวนสถานประกอบการ จำแนกตามขนาดของสถานประกอบการ (จำนวนลูกจ้าง) อำเภอและตำบล (ต่อ)

TABLE 7 NUMBER OF ESTABLISHMENTS BY SIZE OF ESTABLISHMENT (NUMBER OF EMPLOYEES), AMPHOE AND TAMBON (Contd.)

อำเภอ/ตำบล	จำนวน สถานประกอบการ Number of establishments	ขนาดของสถานประกอบการ (จำนวนลูกจ้าง) Size of establishment (Number of employees)											Amphoe/Tambon			
		ไม่														
		1 - 5	6 - 10	11-15	16 - 20	21 - 25	26 - 30	31 - 50	51 - 100	101 - 200	201 - 500	> 500				
ตำบลเทพมั่งรัง	179	4	1	-	-	-	-	-	-	-	-	-	-	-	174	Tambon Laem Rang
ตำบลบงกลาง	167	25	2	1	1	-	-	-	-	-	-	-	-	-	138	Tambon Bang Lai
ตำบลปึงนาราง	189	7	1	-	-	-	-	-	-	-	-	-	-	-	181	Tambon Bueng Na Rang
อำเภอคงเจริญ	642	56	8	2	-	1	2	1	-	-	-	-	-	-	572	Amphoe Dong Charoen
ตำบลจรั้งใต้	151	14	3	-	-	-	1	1	-	-	-	-	-	-	132	Tambon Wang Ngio Tai
ตำบลวังบัว	126	8	1	1	-	-	-	-	-	-	-	-	-	-	116	Tambon Wang Ngio
ตำบลหัวไร่	70	1	1	-	-	-	-	-	-	-	-	-	-	-	68	Tambon Huai Ruam
ตำบลหัวฟก	132	7	2	-	-	-	-	-	-	-	-	-	-	-	123	Tambon Huai Phuk
ตำบลสำนักขุนเณร	163	26	1	1	-	-	1	1	-	-	-	-	-	-	133	Tambon Sarmak Khun Nen
อำเภอวชิรบารมี	1,231	86	25	6	3	1	-	1	-	2	-	-	-	-	1,107	Amphoe Wachirabarami
ตำบลบ้านนา	479	38	9	3	-	1	-	-	-	-	1	-	-	-	427	Tambon Ban Na
ตำบลปึงบัว	259	18	7	-	2	-	-	-	-	-	-	-	-	-	232	Tambon Bueng Bua
ตำบลวังไม้ก่	246	6	2	-	-	-	-	-	-	-	-	-	-	-	238	Tambon Wang Mok
ตำบลหนองพุม	247	24	7	3	1	-	-	-	-	-	1	-	-	-	210	Tambon Nong Lum

ที่มา : สำมะโนอุตสาหกรรม พ.ศ. 2560 (ข้อมูลพื้นฐาน) จังหวัด พิจิตร สำนักงานสถิติแห่งชาติ กระทรวงดิจิทัลเพื่อเศรษฐกิจและสังคม

Source : The 2017 Industrial Census (Basic Information), Pichit Province, National Statistical Office, Ministry of Digital Economy and Society.

ตาราง 8 จำนวนลูกจ้างในสถานประกอบการ จำแนกตามขนาดของสถานประกอบการ (จำนวนคนทำงาน) อำเภอและตำบล

TABLE 8 NUMBER OF EMPLOYEES IN ESTABLISHMENTS BY SIZE OF ESTABLISHMENT (NUMBER OF PERSONS ENGAGED), AMPHOE AND TAMBON

อำเภอ/ตำบล	จำนวน ลูกจ้าง Number of employees	ขนาดของสถานประกอบการ (จำนวนคนทำงาน) Size of establishment (Number of persons engaged)										Amphoe/Tambon	
		1 - 5	6 - 10	11- 15	16 - 20	21 - 25	26 - 30	31 - 50	51 - 100	101 - 200	201 - 500		> 500
รวม	14,178	3,512	3,162	1,878	1,032	617	462	1,142	823	520	1,030	-	Total
อำเภอเมืองพิจิตร	5,062	1,201	1,090	636	313	323	190	490	286	320	213	-	Amphoe Mueang Phichit
ตำบลในเมือง	2,995	765	553	321	195	151	135	292	50	320	213	-	Tambon Nai Mueang
ตำบลไผ่ขวาง	46	12	13	21	-	-	-	-	-	-	-	-	Tambon Phai Khwang
ตำบลย่านยาว	123	14	43	-	-	-	-	-	66	-	-	-	Tambon Yan Yao
ตำบลท่าห่อ	106	24	10	10	-	-	-	-	62	-	-	-	Tambon Tha Lo
ตำบลปากทาง	271	55	87	35	36	-	-	-	58	-	-	-	Tambon Pak Thang
ตำบลคลองตะเอนพร	613	103	105	121	37	41	-	156	50	-	-	-	Tambon Khlong Khachen
ตำบลโรงช้าง	54	26	28	-	-	-	-	-	-	-	-	-	Tambon Rong Chang
ตำบลเมืองเก่า	125	39	46	38	2	-	-	-	-	-	-	-	Tambon Mueang Kao
ตำบลท่าหลวง	360	55	111	40	14	111	26	3	-	-	-	-	Tambon Tha Luang
ตำบลบ้านบุ่ง	39	28	11	-	-	-	-	-	-	-	-	-	Tambon Ban Bung
ตำบลชะมั่ง	137	16	17	21	15	-	29	39	-	-	-	-	Tambon Khamang
ตำบลดงป่าคำ	38	20	8	10	-	-	-	-	-	-	-	-	Tambon Dong Pa Kham
ตำบลหัวดง	39	18	21	-	-	-	-	-	-	-	-	-	Tambon Hua Dong
ตำบลป่ามะคาบ	94	18	37	19	-	20	-	-	-	-	-	-	Tambon Pa Makhap
ตำบลสายคำโห้	14	-	-	-	14	-	-	-	-	-	-	-	Tambon Sai Kham Ho
ตำบลดงกลาง	8	8	-	-	-	-	-	-	-	-	-	-	Tambon Dong Klang
อำเภอวังทรายพูน	490	83	66	131	72	20	-	46	72	-	-	-	Amphoe Wang Sai Phun
ตำบลวังทรายพูน	187	46	48	55	38	-	-	-	-	-	-	-	Tambon Wang Sai Phun
ตำบลหนองปลาไหล	61	5	7	10	19	20	-	-	-	-	-	-	Tambon Nong Pla Lai
ตำบลหนองพระ	231	31	11	56	15	-	-	46	72	-	-	-	Tambon Nong Phra

ตาราง 8 จำนวนลูกจ้างในสถานประกอบการ จำแนกตามขนาดของสถานประกอบการ (จำนวนคนทำงาน) อำเภอและตำบล (ต่อ)

TABLE 8 NUMBER OF EMPLOYEES IN ESTABLISHMENTS BY SIZE OF ESTABLISHMENT (NUMBER OF PERSONS ENGAGED), AMPHOE AND TAMBON (Contd.)

อำเภอ/ตำบล	จำนวน ลูกจ้าง Number of employees	ขนาดของสถานประกอบการ (จำนวนคนทำงาน) Size of establishment (Number of persons engaged)											Amphoe/Tambon				
		1 - 5	6 - 10	11- 15	16 - 20	21 - 25	26 - 30	31 - 50	51 - 100	101 - 200	201 - 500	> 500					
		ตำบลหนองบัว	11	1	-	10	-	-	-	-	-	-		-	-	-	-
อำเภอโพธิ์ประทับช้าง	621	206	231	62	71	20	31	31	31	20	20	31	215	64	110	215	Amphoe Pho Prathap Chang
ตำบลโพธิ์ประทับช้าง	118	31	44	23	-	20	-	-	-	-	-	-	-	-	-	-	Tambon Pho Prathap Chang
ตำบลไผ่ท่าโพ	151	52	57	9	33	-	-	-	-	-	-	-	-	-	-	-	Tambon Phai Tha Pho
ตำบลวังจิก	6	6	-	-	-	-	-	-	-	-	-	-	-	-	-	-	Tambon Wang Chik
ตำบลไร่รอบ	87	19	27	10	-	-	31	-	-	-	-	-	-	-	-	-	Tam bonPhai Rop
ตำบลดงเสือเหลือง	66	28	38	-	-	-	-	-	-	-	-	-	-	-	-	-	Tambon Dong Suea Lueang
ตำบลเนินสว่าง	73	28	35	10	-	-	-	-	-	-	-	-	-	-	-	-	Tambon Noen Sawang
ตำบลทุ่งใหญ่	120	42	30	10	38	-	-	-	-	-	-	-	-	-	-	-	Tambon Thung Yai
อำเภอตะพานหิน	1,986	570	435	288	221	83	110	64	64	83	110	215	215	64	110	215	Amphoe Taphan Hin
ตำบลตะพานหิน	346	141	65	49	69	22	-	-	-	-	-	-	-	-	-	-	Tambon Taphan Hin
ตำบลจี่วราย	398	107	73	110	20	-	58	30	-	-	-	-	-	-	-	-	Tambon Ngio Rai
ตำบลห้วยเกตุ	727	183	156	87	61	21	24	34	161	-	-	-	-	-	-	-	Tambon Huai Ket
ตำบลไร่โรงโขน	23	4	-	-	19	-	-	-	-	-	-	-	-	-	-	-	Tambon Sai Rong Khon
ตำบลหนองพยอม	103	23	24	22	14	20	-	-	-	-	-	-	-	-	-	-	Tambon Nong Phayom
ตำบลทุ่งโพธิ์	18	5	13	-	-	-	-	-	-	-	-	-	-	-	-	-	Tambon Thung Pho
ตำบลดงตะขบ	2	2	-	-	-	-	-	-	-	-	-	-	-	-	-	-	Tambon Dong Takhop
ตำบลคลองคูม	22	4	8	10	-	-	-	-	-	-	-	-	-	-	-	-	Tambon Khlong Khun
ตำบลวังสำโรง	72	30	17	10	15	-	-	-	-	-	-	-	-	-	-	-	Tambon Wang Samrong
ตำบลวังท้าว	30	10	20	-	-	-	-	-	-	-	-	-	-	-	-	-	Tambon Wang Wa
ตำบลวังหลุม	92	9	17	-	18	20	28	-	-	-	-	-	-	-	-	-	Tambon Wang Lum
ตำบลทับขมิ้น	63	39	19	-	5	-	-	-	-	-	-	-	-	-	-	-	Tambon Thap Man

ตาราง 8 จำนวนลูกจ้างในสถานประกอบการ จำแนกตามขนาดของสถานประกอบการ (จำนวนคนทำงาน) อำเภอและตำบล (ต่อ)

TABLE 8 NUMBER OF EMPLOYEES IN ESTABLISHMENTS BY SIZE OF ESTABLISHMENT (NUMBER OF PERSONS ENGAGED), AMPHOE AND TAMBON (Contd.)

อำเภอ/ตำบล	จำนวน ลูกจ้าง Number of employees	ขนาดของสถานประกอบการ (จำนวนคนทำงาน) Size of establishment (Number of persons engaged)											Amphoe/Tambon			
		1 - 5	6 - 10	11- 15	16 - 20	21 - 25	26 - 30	31 - 50	51 - 100	101 - 200	201 - 500	> 500				
		ตำบลไผ่หลวง	90	13	23	-	-	-	-	-	-	-		-	54	-
อำเภอบางมูลนาก	980	266	296	146	85	84	38	65	38	65	38	65	38	65	65	Amphoe Bang Mun Nak
ตำบลบางมูลนาก	231	109	84	38	-	-	-	-	-	-	-	-	-	-	-	Tambon Bang Mun Nak
ตำบลบางไผ่	28	14	14	-	-	-	-	-	-	-	-	-	-	-	-	Tambon Bang Phai
ตำบลหอไกร	208	30	76	19	25	20	38	-	-	-	-	-	-	-	-	Tambon Ho Krai
ตำบลเนินมะกอก	280	57	80	75	45	23	-	-	-	-	-	-	-	-	-	Tambon Noen Makok
ตำบลวังสำโรง	46	18	9	-	-	19	-	-	-	-	-	-	-	-	-	Tambon Wang Samrong
ตำบลคูมิ	37	24	13	-	-	-	-	-	-	-	-	-	-	-	-	Tambon Phum
ตำบลวังกรด	9	4	5	-	-	-	-	-	-	-	-	-	-	-	-	Tambon Wang Krot
ตำบลห้วยเขน	3	-	3	-	-	-	-	-	-	-	-	-	-	-	-	Tambon Huai Khen
ตำบลวังตะกั่ว	124	10	12	-	15	22	-	-	-	-	-	65	-	-	-	Tambon Wang Taku
ตำบลลำประดาศา	14	-	-	14	-	-	-	-	-	-	-	-	-	-	-	Tambon Lam Prada
อำเภอโพทะเล	947	211	168	148	35	25	42	42	318	42	318	42	318	318	318	Amphoe Pho Thale
ตำบลโพทะเล	160	68	50	42	-	-	-	-	-	-	-	-	-	-	-	Tambon Pho Thale
ตำบลท้ายน้ำ	85	3	5	-	35	-	42	-	-	-	-	-	-	-	-	Tambon Thai Nam
ตำบลพะนง	377	28	-	31	-	-	-	-	-	-	-	-	-	-	-	Tambon Phanong
ตำบลท่าวัว	117	41	44	32	-	-	-	-	-	-	-	-	-	-	-	Tambon Tha Bua
ตำบลทุ่งน้อย	21	11	-	10	-	-	-	-	-	-	-	-	-	-	-	Tambon Thung Noi
ตำบลท่าขมิ้น	49	19	5	-	-	25	-	-	-	-	-	-	-	-	-	Tambon Tha Khamin
ตำบลท่าเสา	71	8	40	23	-	-	-	-	-	-	-	-	-	-	-	Tambon Tha Sao
ตำบลบางตลาด	9	1	8	-	-	-	-	-	-	-	-	-	-	-	-	Tambon Bang Khan
ตำบลท่าม่วง	21	11	-	10	-	-	-	-	-	-	-	-	-	-	-	Tambon Tha Muang

ตาราง 8 จำนวนลูกจ้างในสถานประกอบการ จำแนกตามขนาดของสถานประกอบการ (จำนวนคนทำงาน) อำเภอและตำบล (ต่อ)

TABLE 8 NUMBER OF EMPLOYEES IN ESTABLISHMENTS BY SIZE OF ESTABLISHMENT (NUMBER OF PERSONS ENGAGED), AMPHOE AND TAMBON (Contd.)

อำเภอ/ตำบล	จำนวน ลูกจ้าง Number of employees	ขนาดของสถานประกอบการ (จำนวนคนทำงาน) Size of establishment (Number of persons engaged)											Amphoe/Tambon		
		1 - 5	6 - 10	11- 15	16 - 20	21 - 25	26 - 30	31 - 50	51 - 100	101 - 200	201 - 500	> 500			
		ตำบลบ้านน้อย	22	14	8	-	-	-	-	-	-	-		-	-
ตำบลวัดขวาง	15	7	8	-	-	-	-	-	-	-	-	-	-	-	Tambon Wat Khwang
อำเภอสามง่าม	454	136	165	65	35	24	29	-	-	-	-	-	-	-	Amphoe Sam Ngam
ตำบลสามง่าม	207	70	85	32	20	-	-	-	-	-	-	-	-	-	Tambon Sam Ngam
ตำบลกำแพงดิน	33	11	22	-	-	-	-	-	-	-	-	-	-	-	Tambon Kamphaeng Din
ตำบลรังนก	42	4	23	-	15	-	-	-	-	-	-	-	-	-	Tambon Rang Nok
ตำบลเนินปอ	85	19	22	20	-	24	-	-	-	-	-	-	-	-	Tambon Noen Po
ตำบลหนองโสน	87	32	13	13	-	-	29	-	-	-	-	-	-	-	Tambon Nong Sano
อำเภอทับคล้อ	1,008	273	181	72	47	20	28	187	-	200	-	-	-	-	Amphoe Thap Khlo
ตำบลทับคล้อ	421	130	94	42	-	20	28	107	-	-	-	-	-	-	Tambon Thap Khlo
ตำบลเขาทราย	551	129	65	30	47	-	-	80	-	200	-	-	-	-	Tambon Khao Sai
ตำบลเขาเจ็ดยักษ์	13	8	5	-	-	-	-	-	-	-	-	-	-	-	Tambon Khao Chet Luk
ตำบลท้ายทุ่ง	23	6	17	-	-	-	-	-	-	-	-	-	-	-	Tambon Thai Thung
อำเภอสามโก้	614	174	207	32	50	-	28	71	52	-	-	-	-	-	Amphoe Sak Lek
ตำบลสามโก้	546	153	185	22	35	-	28	71	52	-	-	-	-	-	Tambon Sak Lek
ตำบลท่ามะยม	17	7	-	10	-	-	-	-	-	-	-	-	-	-	Tambon Tha Yiam
ตำบลคลองทราย	26	4	7	-	15	-	-	-	-	-	-	-	-	-	Tambon Khlong Sai
ตำบลหนองหญ้าไซ	24	9	15	-	-	-	-	-	-	-	-	-	-	-	Tambon Nong Ya Sai
ตำบลวังทับไทร	1	1	-	-	-	-	-	-	-	-	-	-	-	-	Tambon Wang Thap Sai
อำเภอโป่งน้ำร้อน	455	125	127	38	52	-	25	88	-	-	-	-	-	-	Amphoe Bueng Na Rang
ตำบลห้วยแก้ว	24	7	5	12	-	-	-	-	-	-	-	-	-	-	Tambon Huai Kaeo
ตำบลโพธิ์ไทรงาม	264	73	35	26	17	-	25	88	-	-	-	-	-	-	Tambon Pho Sai Ngam

ตาราง 8 จำนวนลูกจ้างในสถานประกอบการ จำแนกตามขนาดของสถานประกอบการ (จำนวนคนทำงาน) อำเภอและตำบล (ต่อ)

TABLE 8 NUMBER OF EMPLOYEES IN ESTABLISHMENTS BY SIZE OF ESTABLISHMENT (NUMBER OF PERSONS ENGAGED), AMPHOE AND TAMBON (Contd.)

อำเภอ/ตำบล	จำนวน ลูกจ้าง Number of employees	ขนาดของสถานประกอบการ (จำนวนคนทำงาน) Size of establishment (Number of persons engaged)											Amphoe/Tambon			
		1 - 5	6 - 10	11- 15	16 - 20	21 - 25	26 - 30	31 - 50	51 - 100	101 - 200	201 - 500	> 500				
ตำบลแหลมรัง	16	7	9	-	-	-	-	-	-	-	-	-	-	-	-	Tambon Laem Rang
ตำบลบางลาย	127	28	64	-	35	-	-	-	-	-	-	-	-	-	-	Tambon Bang Lai
ตำบลปึงนาราง	24	10	14	-	-	-	-	-	-	-	-	-	-	-	-	Tambon Bueng Na Rang
อำเภอตงเจริญ	402	100	59	74	-	27	85	57	-	-	-	-	-	-	-	Amphoe Dong Charoen
ตำบลวังไร่ไต้	154	27	20	10	-	-	40	57	-	-	-	-	-	-	-	Tambon Wang Ngio Tai
ตำบลวังบัว	37	14	12	11	-	-	-	-	-	-	-	-	-	-	-	Tambon Wang Ngio
ตำบลหัวร่วม	11	1	-	10	-	-	-	-	-	-	-	-	-	-	-	Tambon Huai Ruam
ตำบลหัวพุก	42	22	-	20	-	-	-	-	-	-	-	-	-	-	-	Tambon Huai Phuk
ตำบลสำนักขุนเนม	158	36	27	23	-	-	27	45	-	-	-	-	-	-	-	Tambon Sammak Khun Nen
อำเภอวาริชภูมิ	1,159	167	137	186	51	43	-	76	-	499	-	-	-	-	-	Amphoe Wachirabarami
ตำบลบ้านนา	439	70	47	81	-	23	-	-	-	-	-	-	-	218	-	Tambon Ban Na
ตำบลปึงบัว	149	31	22	60	16	20	-	-	-	-	-	-	-	-	-	Tambon Bueng Bua
ตำบลวังโมกข์	39	13	26	-	-	-	-	-	-	-	-	-	-	-	-	Tambon Wang Mok
ตำบลหนองทุ่ม	532	53	42	45	35	-	-	76	-	-	-	-	-	281	-	Tambon Nong Lum

ที่มา : สำนักข้อมูลสถิติกรม พ.ศ. 2560 (ข้อมูลพื้นฐาน) จังหวัด พิจิตร สำนักงานสถิติแห่งชาติ กระทรวงดิจิทัลเพื่อเศรษฐกิจและสังคม

Source : The 2017 Industrial Census (Basic Information), Pichit Province, National Statistical Office, Ministry of Digital Economy and Society.

ตาราง 9 จำนวนของสถานประกอบการ จำนวนตามระยะเวลาการดำเนินงาน อำเภอและตำบล
TABLE 9 NUMBER OF ESTABLISHMENTS BY PERIOD OF OPERATION, AMPHOE AND TAMBON

อำเภอ/ตำบล	จำนวน สถานประกอบการ Number of establishments	ระยะเวลาการดำเนินงาน (ปี) Period of operation (Year)					Amphoe/Tambon
		< 5	5 - 9	10 - 19	20 - 29	≥ 30	
รวม	19,785	6,981	4,007	5,266	2,111	1,420	Total
อำเภอเมืองพิจิตร	4,625	1,677	967	1,158	496	327	Amphoe Mueang Phichit
ตำบลในเมือง	1,881	672	377	507	189	136	Tambon Nai Mueang
ตำบลไผ่ขวาง	113	50	20	32	6	5	Tambon Phai Khwang
ตำบลย่านยาว	205	76	52	47	14	16	Tambon Yan Yao
ตำบลท่าพ่อ	178	49	34	40	26	29	Tambon Tha Lo
ตำบลปากทาง	195	77	40	46	16	16	Tambon Pak Thang
ตำบลคลองจะเขมทร์	308	114	68	78	36	12	Tambon Khlong Khachen
ตำบลโรงช้าง	180	77	35	40	16	12	Tambon Rong Chang
ตำบลเมืองเก่า	162	67	34	38	18	5	Tambon Mueang Kao
ตำบลท่าหลวง	189	78	40	35	17	19	Tambon Tha Luang
ตำบลบ้านบึง	216	61	40	53	41	21	Tambon Ban Bung
ตำบลชะเม็ง	173	67	38	36	25	7	Tambon Khamang
ตำบลดงป่าคำ	111	34	24	38	8	7	Tambon Dong Pa Kham
ตำบลหัวดง	201	55	42	69	21	14	Tambon Hua Dong
ตำบลป่ามะคาบ	277	112	69	48	33	15	Tambon Pa Makhap
ตำบลสายคำโหล	62	19	11	12	13	7	Tambon Sai Kham Ho
ตำบลดงกลาง	174	69	43	39	17	6	Tambon Dong Klang
อำเภอวังทรายพูน	759	274	132	214	86	53	Amphoe Wang Sai Phun
ตำบลวังทรายพูน	388	135	73	105	49	26	Tambon Wang Sai Phun
ตำบลหนองปลาไหล	98	32	18	30	8	10	Tambon Nong Pla Lai
ตำบลหนองพระ	212	86	29	59	25	13	Tambon Nong Phra

ตาราง 9 จำนวนของสถานประกอบการ จำนวนตามระยะเวลาการดำเนินงาน (อำเภอและตำบล (ต่อ)

TABLE 9 NUMBER OF ESTABLISHMENTS BY PERIOD OF OPERATION, AMPHOE AND TAMBON (Contd.)

อำเภอ/ตำบล	จำนวน สถานประกอบการ Number of establishments	ระยะเวลาการดำเนินงาน (ปี) Period of operation (Year)					Amphoe/Tambon
		< 5	5 - 9	10 - 19	20 - 29	≥ 30	
ตำบลหนองปล่อง	61	21	12	20	4	4	Tambon Nong Plong
อำเภอโพธิ์ประทับช้าง	1,479	624	324	357	101	73	Amphoe Pho Prathap Chang
ตำบลโพธิ์ประทับช้าง	199	80	48	42	18	11	Tambon Pho Prathap Chang
ตำบลไผ่ท่าโพ	298	139	63	73	18	5	Tambon Phai Tha Pho
ตำบลวังจิก	90	28	18	32	7	5	Tambon Wang Chik
ตำบลไร่รอบ	181	60	58	49	9	5	Tam bonPhai Rop
ตำบลดงเสียงเหลือง	249	103	47	62	20	17	Tambon Dong Suea Lueang
ตำบลเนินสว่าง	192	100	34	35	15	8	Tambon Noen Sawang
ตำบลทุ่งใหญ่	270	114	56	64	14	22	Tambon Thung Yai
อำเภอตะพานหิน	2,895	821	522	805	437	310	Amphoe Taphan Hin
ตำบลตะพานหิน	601	114	102	167	104	114	Tambon Taphan Hin
ตำบลวังราย	430	107	89	135	64	35	Tambon Ngro Rai
ตำบลห้วยลาด	456	139	96	131	56	34	Tambon Huai Ket
ตำบลไพรโรงโขน	63	14	15	17	12	5	Tambon Sai Rong Khon
ตำบลหนองพยอม	265	47	30	65	64	59	Tambon Nong Phayom
ตำบลงิ้วโพธิ์	60	8	9	23	9	11	Tambon Thung Pho
ตำบลดงตะขบ	119	51	18	34	10	6	Tambon Dong Takhop
ตำบลคลองคูม	149	70	23	36	14	6	Tambon Khlong Khun
ตำบลวังสำโรง	148	58	31	35	15	9	Tambon Wang Samrong
ตำบลวังหว่า	90	27	17	26	16	4	Tambon Wang Wa
ตำบลวังหลุม	218	72	37	55	37	17	Tambon Wang Lum
ตำบลทับหมัน	179	77	38	38	20	6	Tambon Thap Man

ตาราง 9 จำนวนของสถานประกอบการ จำนวนตามระยะเวลาการดำเนินงาน (ต่อ)

TABLE 9 NUMBER OF ESTABLISHMENTS BY PERIOD OF OPERATION, AMPHOE AND TAMBON (Contd.)

อำเภอ/ตำบล	จำนวน สถานประกอบการ Number of establishments	ระยะเวลาการดำเนินงาน (ปี) Period of operation (Year)					Amphoe/Tambon
		< 5	5 - 9	10 - 19	20 - 29	≥ 30	
ตำบลไผ่หลวง	117	37	17	43	16	4	Tambon Phai Luang
อำเภอบางมูลนาก	1,656	547	326	463	172	148	Amphoe Bang Mun Nak
ตำบลบางมูลนาก	524	145	91	148	64	76	Tambon Bang Mun Nak
ตำบลบางไผ่	219	81	43	67	15	13	Tambon Bang Phai
ตำบลหอไกร	199	74	42	53	21	9	Tambon Ho Krai
ตำบลเนินมะกอก	232	97	41	61	26	7	Tambon Noen Makok
ตำบลวังสำโรง	130	46	25	31	10	18	Tambon Wang Samrong
ตำบลคูมี	87	28	26	24	6	3	Tambon Phum
ตำบลวังกรด	41	10	7	15	7	2	Tambon Wang Krot
ตำบลห้วยเขน	22	6	3	5	4	4	Tambon Huai Khen
ตำบลวังตะกู่	145	41	31	46	12	15	Tambon Wang Taku
ตำบลลำประดาศา	57	19	17	13	7	1	Tambon Lam Prada
อำเภอโพทะเล	1,918	699	400	524	191	104	Amphoe Pho Thale
ตำบลโพทะเล	400	143	78	108	46	25	Tambon Pho Thale
ตำบลท้ายน้ำ	150	61	32	36	11	10	Tambon Thai Nam
ตำบลทะเลนง	236	71	59	67	30	9	Tambon Thanong
ตำบลท่าบัว	252	97	48	73	23	11	Tambon Tha Bua
ตำบลทุ่งน้อย	89	35	18	28	5	3	Tambon Thung Noi
ตำบลท่าขมิ้น	114	38	30	31	8	7	Tambon Tha Khamin
ตำบลท่าเสา	202	82	39	49	21	11	Tambon Tha Sao
ตำบลบางตลาด	91	37	19	24	6	5	Tambon Bang Khlan
ตำบลท่าม่วง	106	39	22	32	7	6	Tambon Tha Mung

ตาราง 9 จำนวนของสถานประกอบการ จำนวนตามระยะเวลาการดำเนินงาน (ต่อ)

TABLE 9 NUMBER OF ESTABLISHMENTS BY PERIOD OF OPERATION, AMPHOE AND TAMBON (Contd.)

อำเภอ/ตำบล	จำนวน สถานประกอบการ Number of establishments	ระยะเวลาการดำเนินงาน (ปี) Period of operation (Year)					Amphoe/Tambon
		< 5	5 - 9	10 - 19	20 - 29	≥ 30	
ตำบลบ้านน้อย	58	20	14	13	8	3	Tambon Ban Noi
ตำบลวัดขวาง	220	76	41	63	26	14	Tambon Wat Khwang
อำเภอสามง่าม	1,362	482	269	327	149	135	Amphoe Sam Ngam
ตำบลสามง่าม	418	101	52	94	87	84	Tambon Sam Ngam
ตำบลกำแพงดิน	226	107	44	51	11	13	Tambon Kamphaeng Din
ตำบลรังนก	169	60	38	46	13	12	Tambon Rang Nok
ตำบลเนินนอ	261	77	67	79	20	18	Tambon Noen Po
ตำบลหนองสน	288	137	68	57	18	8	Tambon Nong Sano
อำเภอทับคล้อ	1,522	427	321	468	181	125	Amphoe Thap Khlo
ตำบลทับคล้อ	645	180	133	197	73	62	Tambon Thap Khlo
ตำบลเขทราย	541	145	119	167	62	48	Tambon Khao Sai
ตำบลเขาเจ็ดยักษ์	177	54	43	44	28	8	Tambon Khao Chet Luk
ตำบลท้ายทุ่ง	159	48	26	60	18	7	Tambon Thai Thung
อำเภอสามโก้	824	267	189	240	78	50	Amphoe Sak Lek
ตำบลสาเกตเล็ก	563	162	136	173	52	40	Tambon Sak Lek
ตำบลท่าเยี่ยม	71	30	10	18	8	5	Tambon Tha Yiam
ตำบลคลองทราย	57	22	15	11	7	2	Tambon Khlong Sai
ตำบลหนองหญ้าไซ	65	24	9	22	8	2	Tambon Nong Ya Sai
ตำบลวังไทร	68	29	19	16	3	1	Tambon Wang Thap Sai
อำเภอโป่งน้ำร้อน	872	336	186	247	75	28	Amphoe Bueng Na Rang
ตำบลห้วยแก้ว	104	37	23	33	9	2	Tambon Huai Kaeo
ตำบลโพธิ์เทืองงาม	233	118	41	52	15	7	Tambon Pho Sai Ngam

ตาราง 9 จำนวนของสถานประกอบการ จำนวนตามระยะเวลาการดำเนินงานอำเภอและตำบล (ต่อ)

TABLE 9 NUMBER OF ESTABLISHMENTS BY PERIOD OF OPERATION, AMPHOE AND TAMBON (Contd.)

อำเภอ/ตำบล	จำนวน สถานประกอบการ Number of establishments	ระยะเวลาการดำเนินงาน (ปี) Period of operation (Year)					Amphoe/Tambon
		< 5	5 - 9	10 - 19	20 - 29	≥ 30	
ตำบลแหลมรัง	179	78	33	49	14	5	Tambon Laem Rang
ตำบลบางสาย	167	38	49	61	15	4	Tambon Bang Lai
ตำบลบึงนาราง	189	65	40	52	22	10	Tambon Bueng Na Rang
อำเภอตงเจริญ	642	289	101	160	55	37	Amphoe Dong Charoen
ตำบลวังไร่ใต้	151	76	26	28	13	8	Tambon Wang Ngio Tai
ตำบลวังไ้ว	126	61	20	38	5	2	Tambon Wang Ngio
ตำบลห้วยร่ม	70	27	9	20	8	6	Tambon Huai Ruam
ตำบลห้วยพุก	132	51	25	29	14	13	Tambon Huai Phuk
ตำบลสำนักขุนเขมร	163	74	21	45	15	8	Tambon Samnak Khun Nen
อำเภอวิจิตรบารมี	1,231	538	270	303	90	30	Amphoe Wachirabarami
ตำบลบ้านนา	479	236	89	110	36	8	Tambon Ban Na
ตำบลบึงบัว	259	112	56	62	18	11	Tambon Bueng Bua
ตำบลวังไม้เกย	246	102	56	64	19	5	Tambon Wang Mok
ตำบลหนองหลุม	247	88	69	67	17	6	Tambon Nong Lum

ที่มา : สำนักงานอุตสาหกรรม พ.ศ. 2560 (ข้อมูลพื้นฐาน) จังหวัด พิจิตร สำนักงานสถิติแห่งชาติ กระทรวงดิจิทัลเพื่อเศรษฐกิจและสังคม

Source : The 2017 Industrial Census (Basic Information), Pichit Province, National Statistical Office, Ministry of Digital Economy and Society.

ตาราง 10 จำนวนสถานประกอบการที่พักแรม จำนวนลักษณะการให้บริการที่พักแรม จำนวนห้องพัก จำนวนห้องพัก อำเภอและตำบล

TABLE 10 NUMBER OF ACCOMMODATION ESTABLISHMENTS BY TYPE OF SERVICE ACCOMMODATION, AMPHOE AND TAMBON

อำเภอ/ตำบล	จำนวน สถานประกอบการที่พัก Number of accommodation establishments	ลักษณะการให้บริการที่พักแรม/ Type of service accommodation		จำนวนห้องพัก เพื่อการท่องเที่ยว Number of rooms for travel	Amphoe/ Tambon
		เพื่อการท่องเที่ยว Travel	ไม่ใช่เพื่อการท่องเที่ยว No travel		
รวม	104	82	22	1,571	Total
อำเภอเมืองพิจิตร	37	35	2	828	Amphoe Mueang Phichit
ตำบลในเมือง	15	15	-	476	Tambon Nai Mueang
ตำบลไผ่ขวาง	-	-	-	-	Tambon Phai Khwang
ตำบลย่านยาว	-	-	-	-	Tambon Yan Yao
ตำบลท่าฬ่อ	-	-	-	-	Tambon Tha Lo
ตำบลปากทาง	1	-	1	-	Tambon Pak Thang
ตำบลคลองตะเขมทร์	7	7	-	139	Tambon Khlong Khachen
ตำบลโรงช้าง	-	-	-	-	Tambon Rong Chang
ตำบลเมืองเก่า	2	2	-	30	Tambon Mueang Kao
ตำบลท่าหลวง	12	11	1	183	Tambon Tha Luang
ตำบลบ้านนุ่น	-	-	-	-	Tambon Ban Nung
ตำบลมะมิ่ง	-	-	-	-	Tambon Khamang
ตำบลดงป่าคำ	-	-	-	-	Tambon Dong Pa Kham
ตำบลหัวดง	-	-	-	-	Tambon Hua Dong
ตำบลป่ามะคาบ	-	-	-	-	Tambon Pa Makhap
ตำบลสายคำโง่	-	-	-	-	Tambon Sai Kham Ho
ตำบลดงกลาง	-	-	-	-	Tambon Dong Klang
อำเภอลำทรายพูน	1	1	-	12	Amphoe Wang Sai Phun
ตำบลวังทรายพูน	-	-	-	-	Tambon Wang Sai Phun
ตำบลหนองปลาไหล	1	1	-	12	Tambon Nong Pla Lai
ตำบลหนองพระ	-	-	-	-	Tambon Nong Phra

ตาราง 10 จำนวนสถานประกอบการที่พักแรม จำนวนลักษณะการให้บริการที่พักแรม จำนวนห้องพัก จำนวนห้องพัก อำเภอและตำบล (ต่อ)

TABLE 10 NUMBER OF ACCOMMODATION ESTABLISHMENTS BY TYPE OF SERVICE ACCOMMODATION, AMPHOE AND TAMBON (Contd.)

อำเภอ/ตำบล	จำนวน สถานประกอบการที่พัก Number of accommodation establishments	ลักษณะการให้บริการที่พักแรม/ Type of service accommodation		จำนวนห้องพัก เพื่อการท่องเที่ยว Number of rooms for travel	Amphoe/ Tambon
		เพื่อการท่องเที่ยว Travel	ไม่ใช่เพื่อการท่องเที่ยว No travel		
ตำบลหนองปล้อง	-	-	-	-	Tambon Nong Plong
อำเภอโพธิ์ประทับช้าง	4	3	1	9	Amphoe Pho Prathap Chang
ตำบลโพธิ์ประทับช้าง	-	-	-	-	Tambon Pho Prathap Chang
ตำบลไผ่ท่าโพ	-	-	-	-	Tambon Phai Tha Pho
ตำบลวังจิก	-	-	-	-	Tambon Wang Chik
ตำบลไผ่รอบ	1	-	1	-	Tambon Phai Rop
ตำบลดงเสือเหลือง	2	2	-	4	Tambon Dong Suea Lueang
ตำบลเนินสว่าง	1	1	-	5	Tambon Noen Sawang
ตำบลทุ่งใหญ่	-	-	-	-	Tambon Thung Yai
อำเภอตะพานหิน	13	8	5	203	Amphoe Taphan Hin
ตำบลตะพานหิน	3	3	-	148	Tambon Taphan Hin
ตำบลวังราย	-	-	-	-	Tambon Ngao Rai
ตำบลห้วยเกตุ	5	2	3	31	Tambon Huai Ket
ตำบลไร่ไร่ไร่เงิน	1	-	1	-	Tambon Sai Rong Khon
ตำบลหนองพยอม	2	1	1	14	Tambon Nong Phayom
ตำบลทุ่งโพธิ์	-	-	-	-	Tambon Thung Pho
ตำบลดงตะขบ	-	-	-	-	Tambon Dong Takhop
ตำบลดงดงคูณ	-	-	-	-	Tambon Khlong Khun
ตำบลวังสำโรง	2	2	-	10	Tambon Wang Saimrong
ตำบลวังห้วย	-	-	-	-	Tambon Wang Wa
ตำบลวังหลุม	-	-	-	-	Tambon Wang Lum
ตำบลทับหมัน	-	-	-	-	Tambon Thap Man

ตาราง 10 จำนวนสถานประกอบการที่พักแรม จำนวนลักษณะการให้บริการที่พักแรม จำนวนห้องพัก อำเภอและตำบล (ต่อ)

TABLE 10 NUMBER OF ACCOMMODATION ESTABLISHMENTS BY TYPE OF SERVICE ACCOMMODATION, AMPHOE AND TAMBON (Contd.)

อำเภอ/ตำบล	จำนวน สถานประกอบการที่พัก accommodation establishments	ลักษณะการให้บริการที่พักแรม/ Type of service accommodation		จำนวนห้องพัก เพื่อการท่องเที่ยว Number of rooms for travel	Amphoe/ Tambon
		เพื่อการท่องเที่ยว Travel	ไม่ใช่เพื่อการท่องเที่ยว No travel		
ตำบลไผ่หลวง	-	-	-	-	Tambon Phai Luang
อำเภอบางมูลนาก	16	6	10	82	Amphoe Bang Mun Nak
ตำบลบางมูลนาก	3	-	3	-	Tambon Bang Mun Nak
ตำบลบางไผ่	1	1	-	12	Tambon Bang Phai
ตำบลหอไกร	4	1	3	15	Tambon Ho Krai
ตำบลเนินมะกอก	6	3	3	51	Tambon Noen Makok
ตำบลวังสำโรง	-	-	-	-	Tambon Wang Saimrong
ตำบลคูมิ	1	1	-	4	Tambon Phum
ตำบลวังกรด	-	-	-	-	Tambon Wang Krot
ตำบลห้วยเขน	-	-	-	-	Tambon Huai Khen
ตำบลวังตะกู	1	-	1	-	Tambon Wang Taku
ตำบลลำประดาศา	-	-	-	-	Tambon Lam Prada
อำเภอโพทะเล	4	4	-	53	Amphoe Pho Thale
ตำบลโพทะเล	1	1	-	30	Tambon Pho Thale
ตำบลท้ายน้ำ	1	1	-	7	Tambon Thai Nam
ตำบลหนอง	-	-	-	-	Tambon Thanong
ตำบลท่าวัว	1	1	-	13	Tambon Tha Bua
ตำบลทุ่งน้อย	-	-	-	-	Tambon Thung Noi
ตำบลท่าขมิ้น	-	-	-	-	Tambon Tha Khamin
ตำบลท่าเสา	1	1	-	3	Tambon Tha Sao
ตำบลบางตลาด	-	-	-	-	Tambon Bang Khan
ตำบลท่างัง	-	-	-	-	Tambon Tha Nang

ตาราง 10 จำนวนสถานประกอบการที่พักแรม จำนวนลักษณะการให้บริการที่พักแรม จำนวนห้องพัก อำเภอและตำบล (ต่อ)

TABLE 10 NUMBER OF ACCOMMODATION ESTABLISHMENTS BY TYPE OF SERVICE ACCOMMODATION, AMPHOE AND TAMBON (Contd.)

อำเภอ/ตำบล	จำนวน สถานประกอบการที่พัก Number of accommodation establishments	ลักษณะการให้บริการที่พักแรม/ Type of service accommodation		จำนวนห้องพัก เพื่อการท่องเที่ยว Number of rooms for travel	Amphoe/ Tambon
		เพื่อการท่องเที่ยว Travel	ไม่ใช่เพื่อการท่องเที่ยว No travel		
ตำบลบ้านน้อย	-	-	-	-	Tambon Ban Noi
ตำบลวัดขวาง	-	-	-	-	Tambon Wat Khwang
อำเภอสามง่าม	4	3	1	44	Amphoe Sam Ngam
ตำบลสามง่าม	2	2	-	32	Tambon Sam Ngam
ตำบลกำแพงดิน	-	-	-	-	Tambon Kamphaeng Din
ตำบลรังนก	-	-	-	-	Tambon Rang Nok
ตำบลเนินปอ	2	1	1	12	Tambon Noen Po
ตำบลหนองโสน	-	-	-	-	Tambon Nong Sano
อำเภอทับคล้อ	8	8	-	190	Amphoe Thap Khlo
ตำบลทับคล้อ	1	1	-	4	Tambon Thap Khlo
ตำบลเขาทราย	6	6	-	165	Tambon Khao Sai
ตำบลเขาเจ็ดยอด	1	1	-	21	Tambon Khao Chet Luk
ตำบลท้ายทุ่ง	-	-	-	-	Tambon Thai Thung
อำเภอสามโก้	3	3	-	39	Amphoe Sak Lek
ตำบลสามโก้	3	3	-	39	Tambon Sak Lek
ตำบลท่าเยี่ยม	-	-	-	-	Tambon Tha Yiam
ตำบลคลองทราย	-	-	-	-	Tambon Khlong Sai
ตำบลหนองหญ้าไซ	-	-	-	-	Tambon Nong Ya Sai
ตำบลวังทับไทร	-	-	-	-	Tambon Wang Thap Sai

ตาราง 10 จำนวนสถานประกอบการที่พักแรม จำนวนลักษณะการให้บริการที่พักแรม จำนวนห้องพัก อำเภอและตำบล (ต่อ)

TABLE 10 NUMBER OF ACCOMMODATION ESTABLISHMENTS BY TYPE OF SERVICE ACCOMMODATION, AMPHOE AND TAMBON (Contd.)

อำเภอ/ตำบล	จำนวน สถานประกอบการที่พัก accommodation establishments	ลักษณะการให้บริการที่พักแรม/ Type of service accommodation		จำนวนห้องพัก เพื่อการท่องเที่ยว Number of rooms for travel	Amphoe/ Tambon
		เพื่อการท่องเที่ยว Travel	ไม่ใช่เพื่อการท่องเที่ยว No travel		
อำเภอบึงนาราง	8	8	-	77	Amphoe Bueng Na Rang
ตำบลห้วยแก้ว	1	1	-	10	Tambon Huai Kaeo
ตำบลโพธิ์ทรงาม	7	7	-	67	Tambon Pho Sai Ngam
ตำบลแหลมรัง	-	-	-	-	Tambon Laem Rang
ตำบลบางลาย	-	-	-	-	Tambon Bang Lai
ตำบลบึงนาราง	-	-	-	-	Tambon Bueng Na Rang
อำเภอจงเจริญ	2	-	2	-	Amphoe Dong Charoen
ตำบลวังไร่ใต้	-	-	-	-	Tambon Wang Nglo Tai
ตำบลวังงิ้ว	-	-	-	-	Tambon Wang Nglo
ตำบลห้วยร่วม	-	-	-	-	Tambon Huai Ruam
ตำบลห้วยทุก	-	-	-	-	Tambon Huai Phuk
ตำบลสำนักขุนเณร	2	-	2	-	Tambon Sammak Khun Nen
อำเภอวชิรบารมี	4	3	1	34	Amphoe Wachirabarami
ตำบลบ้านนา	2	1	1	20	Tambon Ban Na
ตำบลบึงบัว	1	1	-	5	Tambon Bueng Bua
ตำบลวังไม้เกץ	1	1	-	9	Tambon Wang Mok
ตำบลหนองลุม	-	-	-	-	Tambon Nong Lum

หมายเหตุ : สถานประกอบการที่พักแรม หมายถึง โรงแรมและรีสอร์ท โฮมสเตย์ที่พักแรมในชนบท (รหัส 55101 55102 และ 55103)

Note : Accommodation establishments refer to hotels and resort, guesthouses and home stays (Code 55101, 55102 and 55103)

ที่มา : สำนักงานอุตสาหกรรม พ.ศ. 2560 (ข้อมูลพื้นฐาน) จังหวัด พิจิตร สำนักงานสถิติแห่งชาติ กระทรวงดิจิทัลเพื่อเศรษฐกิจและสังคม

Source : The 2017 Industrial Census (Basic Information), Pichit Province, National Statistical Office, Ministry of Digital Economy and Society.

ตาราง 11 จำนวนสถานประกอบการ จำนวนตามการมีการใช้เทคโนโลยีสารสนเทศและการสื่อสาร อำเภอ และตำบล

TABLE 11 NUMBER OF ESTABLISHMENTS BY THE USE OF INFORMATION AND COMMUNICATION TECHNOLOGY, AMPHOE AND TAMBON

อำเภอ/ตำบล	จำนวน สถานประกอบการ Number of establishments	การใช้อินเทอร์เน็ต				การขายสินค้าหรือบริการผ่านทางอินเทอร์เน็ต				Amphoe/Tambon	
		Use computer		Use internet		Sales of goods via internet					
		ใช้ / Use	ไม่ใช้ / None	ใช้ / Yes	ไม่ใช้ / No	ขายผ่าน ทางเว็บไซต์ ของตนเอง Sale through own website	ขายผ่าน ทางเว็บไซต์ ของคนอื่น Sale through other website	ขายผ่าน ตลาดกลาง อิเล็กทรอนิกส์ e-Marketplace	ขายผ่านทาง Social Network		
รวม	19,785	969	18,800	1,004	18,781	21	3	7	86	19,670	Total
อำเภอเมืองพิจิตร	4,625	383	4,235	473	4,152	11	1	5	19	4,590	Amphoe Mueang Phichit
ตำบลในเมือง	1,881	289	1,591	384	1,497	3	-	-	13	1,865	Tambon Nai Mueang
ตำบลไผ่ขวาง	113	2	111	2	111	-	-	-	2	111	Tambon Phai Khwang
ตำบลย่านยาว	205	6	199	5	200	-	-	-	-	205	Tambon Yan Yao
ตำบลท่าเรือ	178	6	172	9	169	1	-	-	2	176	Tambon Tha Lo
ตำบลปากทาง	195	7	188	7	188	-	-	1	1	193	Tambon Pak Thang
ตำบลคลองคะเชนทร์	308	27	281	24	284	1	-	-	-	307	Tambon Khlong Khachen
ตำบลโรงช้าง	180	3	177	3	177	2	-	-	-	178	Tambon Rong Chang
ตำบลเมืองเก่า	162	2	159	3	159	-	-	-	-	162	Tambon Mueang Kao
ตำบลท่าหลวง	189	19	165	13	176	3	1	2	-	183	Tambon Tha Luang
ตำบลบ้านม่วง	216	3	213	5	211	-	-	2	-	214	Tambon Ban Bung
ตำบลมะมั่ง	173	2	171	2	171	1	-	-	1	171	Tambon Khamang
ตำบลงิ้วคำ	111	3	108	2	109	-	-	-	-	111	Tambon Dong Pa Kham
ตำบลห้วยดง	201	5	196	4	197	-	-	-	-	201	Tambon Hua Dong
ตำบลป่ามะคาบ	277	9	268	9	268	-	-	-	-	277	Tambon Pa Makhap
ตำบลสายคำโห้	62	-	62	-	62	-	-	-	-	62	Tambon Sai Kham Ho
ตำบลกลาง	174	-	174	1	173	-	-	-	-	174	Tambon Dong Klang
อำเภอวังทรายพูน	759	24	735	29	730	3	-	-	5	751	Amphoe Wang Sai Phun
ตำบลวังทรายพูน	388	10	378	14	374	-	-	-	4	384	Tambon Wang Sai Phun

ตาราง 11 จำนวนสถานประกอบการ จำนวนตามการมีการใช้เทคโนโลยีสารสนเทศและการสื่อสาร อำเภอ และตำบล (ต่อ)

TABLE 11 NUMBER OF ESTABLISHMENTS BY THE USE OF INFORMATION AND COMMUNICATION TECHNOLOGY, AMPHOE AND TAMBON (Contd.)

อำเภอ/ตำบล	จำนวน สถานประกอบการ Number of establishments	การใช้อินเทอร์เน็ต				การขายสินค้าหรือบริการผ่านทางอินเทอร์เน็ต				Amphoe/Tambon	
		Use computer		Use internet		Sales of goods via internet					
		ใช้ / Use	ไม่ใช้ / None	ใช้ / Yes	ไม่ใช้ / No	ขายผ่าน ทางเว็บไซต์ ของตนเอง Sale through own website	ขายผ่าน ทางเว็บไซต์ ของคนอื่น Sale through other website	ขายผ่าน ตลาดกลาง อิเล็กทรอนิกส์ e-Marketplace	ขายผ่านทาง Social Network		ไม่มี No
ตำบลหนองปลาไหล	98	1	97	1	97	-	-	-	-	98	Tambon Nong Pla Lai
ตำบลหนองพระ	212	12	200	13	199	3	-	-	1	208	Tambon Nong Phra
ตำบลหนองดอง	61	1	60	1	60	-	-	-	-	61	Tambon Nong Plong
อำเภอโพธิ์ประทับช้าง	1,479	29	1,450	31	1,448	2	1	1	8	1,470	Amphoe Pho Prathap Chang
ตำบลโพธิ์ประทับช้าง	199	5	194	6	193	-	-	-	1	198	Tambon Pho Prathap Chang
ตำบลไผ่ท้อ	298	11	287	9	289	-	-	-	4	294	Tambon Phai Tho
ตำบลวังจิก	90	-	90	-	90	-	-	-	-	90	Tambon Wang Chik
ตำบลไร่รอบ	181	3	178	4	177	-	-	-	1	180	Tambon Rai Rop
ตำบลดงเสือเหลือง	249	2	247	2	247	-	-	-	-	249	Tambon Dong Suea Luang
ตำบลเนินสว่าง	192	2	190	4	188	-	-	-	1	191	Tambon Noen Savang
ตำบลทุ่งใหญ่	270	6	264	6	264	-	-	1	1	268	Tambon Thung Yai
อำเภอตะพานหิน	2,895	128	2,762	126	2,769	2	1	1	37	2,853	Amphoe Taphan Hin
ตำบลตะพานหิน	601	47	553	46	555	1	2	-	10	588	Tambon Taphan Hin
ตำบลจรัญราย	430	23	407	21	409	-	-	-	4	426	Tambon Ngiro Rai
ตำบลห้วยเกตุ	456	38	418	36	420	1	-	-	14	441	Tambon Huai Ket
ตำบลไพร่โรงโพน	63	-	63	-	63	-	-	-	-	63	Tambon Sai Rong Khon
ตำบลหนองพยอม	265	8	257	9	256	-	-	-	7	258	Tambon Nong Phayom
ตำบลทุ่งโพธิ์	60	-	60	-	60	-	-	-	-	60	Tambon Thung Pho
ตำบลดงตะขบ	119	2	117	2	117	-	-	-	-	119	Tambon Dong Takhop
ตำบลคลองตุ้ม	149	2	147	2	147	-	-	-	-	149	Tambon Khlong Khun
ตำบลวังสำโรง	148	1	145	1	147	-	-	-	-	148	Tambon Wang Samrong

ตาราง 11 จำนวนสถานประกอบการ จำนวนตามการมีการใช้เทคโนโลยีสารสนเทศและการสื่อสาร อำเภอ และตำบล (ต่อ)

TABLE 11 NUMBER OF ESTABLISHMENTS BY THE USE OF INFORMATION AND COMMUNICATION TECHNOLOGY, AMPHOE AND TAMBON (Contd.)

อำเภอ/ตำบล	จำนวน สถานประกอบการ Number of establishments	การใช้คอมพิวเตอร์				การใช้อินเทอร์เน็ต				การขายสินค้าหรือบริการผ่านทางอินเทอร์เน็ต				อำเภอ/Tambon
		Use computer		Use internet		Sales of goods via internet		Social Network		Amphoe/Tambon				
		ใช้ / Use	ไม่ใช้ / None	ใช้ / Yes	ไม่ใช้ / No	ขายผ่าน ทางเว็บไซต์ ของตนเอง Sale through own website	ขายผ่าน ทางเว็บไซต์ ของคนอื่น Sale through other website	ขายผ่าน ตลาดกลาง อิเล็กทรอนิกส์ e-Marketplace	ขายผ่านทาง Social Network	ไม่มี No	มี Yes			
ตำบลวังบัว	90	1	89	1	89	-	-	-	-	-	-	90	Tambon Wang Wa	
ตำบลวังหลุม	218	2	214	4	214	-	-	-	1	-	-	217	Tambon Wang Lum	
ตำบลทับทัน	179	-	176	3	176	-	-	-	-	1	-	178	Tambon Thap Tan	
ตำบลไผ่หลวง	117	1	116	1	116	-	-	1	-	-	-	116	Tambon Phai Luang	
อำเภอบางมูลนาก	1,656	79	1,576	73	1,583	2	-	-	3	-	-	1,652	Amphoe Bang Mun Nak	
ตำบลบึงมูลนาก	524	32	492	28	496	1	-	-	2	-	-	522	Tambon Bang Mun Nak	
ตำบลบางไผ่	219	-	218	1	218	-	-	-	1	-	-	218	Tambon Bang Phai	
ตำบลหอไกร	199	19	180	19	180	-	-	-	-	-	-	199	Tambon Ho Krai	
ตำบลเนินมะกอก	232	26	206	24	208	-	-	-	-	-	-	232	Tambon Noen Makok	
ตำบลวังสำโรง	130	-	130	-	130	-	-	-	-	-	-	130	Tambon Wang Saimrong	
ตำบลคูมี้	87	-	87	-	87	-	-	-	-	-	-	87	Tambon Phum	
ตำบลวังกรด	41	-	41	-	41	-	-	-	-	-	-	41	Tambon Wang Krot	
ตำบลห้วยเงิน	22	-	22	-	22	-	-	-	-	-	-	22	Tambon Huai Khen	
ตำบลวังตะกั่ว	145	2	143	1	144	1	-	-	-	-	-	144	Tambon Wang Taku	
ตำบลลำประดาศ	57	-	57	-	57	-	-	-	-	-	-	57	Tambon Lam Prada	
อำเภอยางชุมน้อย	1,918	50	1,867	46	1,872	1	-	-	1	-	-	1,916	Amphoe Pho Thale	
ตำบลโพทะเล	400	25	375	23	377	-	-	-	1	-	-	399	Tambon Pho Thale	
ตำบลท้ายน้ำ	150	4	146	4	146	-	-	-	-	-	-	150	Tambon Thai Nam	
ตำบลตะขิง	236	6	230	5	231	1	-	-	-	-	-	235	Tambon Thanong	
ตำบลท่าบัว	252	4	248	4	248	-	-	-	-	-	-	252	Tambon Tha Bua	
ตำบลทุ่งน้อย	89	-	89	-	89	-	-	-	-	-	-	89	Tambon Thung Noi	

ตาราง 11 จำนวนสถานประกอบการ จำนวนตามการมีการใช้เทคโนโลยีสารสนเทศและการสื่อสาร อำเภอ และตำบล (ต่อ)

TABLE 11 NUMBER OF ESTABLISHMENTS BY THE USE OF INFORMATION AND COMMUNICATION TECHNOLOGY, AMPHOE AND TAMBON (Contd.)

อำเภอ/ตำบล	จำนวน สถานประกอบการ Number of establishments	การใช้คอมพิวเตอร์				การใช้อินเทอร์เน็ต				การขายสินค้าหรือบริการผ่านทางอินเทอร์เน็ต				อำเภอ/Tambon	
		Use computer		Use internet		Sales of goods via internet		Social Network		Amphoe/Sak Lek		Tambon			
		ใช้ / Use	ไม่ใช้ / None	ใช้ / Yes	ไม่ใช้ / No	ขายผ่าน ทางเว็บไซต์ ของตนเอง Sale through own website	ขายผ่าน ทางเว็บไซต์ ของคนอื่น Sale through other website	ขายผ่าน ตลาดกลาง อิเล็กทรอนิกส์ e-Marketplace	ขายผ่านทาง Social Network	ไม่มี No	มี Yes	ไม่มี No	มี Yes		
ตำบลท่าซำ	114	1	113	-	114	-	114	-	-	-	-	-	-	114	Tambon Tha Khamin
ตำบลท่าเสา	202	3	199	3	199	-	199	-	-	-	-	-	-	202	Tambon Tha Sao
ตำบลบางศาลาน	91	2	89	2	89	-	89	-	-	-	-	-	-	91	Tambon Bang Khlai
ตำบลท่าม่วง	106	2	104	2	104	-	104	-	-	-	-	-	-	106	Tambon Tha Mung
ตำบลบ้านน้อย	58	-	57	1	58	-	58	-	-	-	-	-	-	58	Tambon Ban Noi
ตำบลวัดขวาง	220	3	217	3	217	-	217	-	-	-	-	-	-	220	Tambon Wat Khwang
อำเภอสามง่าม	1,362	61	1,301	44	1,318	-	1,318	-	-	-	-	-	7	1,355	Amphoe Sam Ngam
ตำบลสามง่าม	418	30	388	16	402	-	402	-	-	-	-	-	1	417	Tambon Sam Ngam
ตำบลกำแพงดิน	226	6	220	7	219	-	219	-	-	-	-	-	1	225	Tambon Kamphaeng Din
ตำบลรั้งนก	169	6	163	5	164	-	164	-	-	-	-	-	-	169	Tambon Rang Nok
ตำบลเนินนอ	261	13	248	10	251	-	251	-	-	-	-	-	5	256	Tambon Noen Po
ตำบลหนองโสน	288	6	282	6	282	-	282	-	-	-	-	-	-	288	Tambon Nong Sano
อำเภอทับคล้อ	1,522	48	1,474	48	1,474	-	1,474	-	-	-	-	-	1	1,521	Amphoe Thap Khlo
ตำบลทับคล้อ	645	24	621	24	621	-	621	-	-	-	-	-	-	645	Tambon Thap Khlo
ตำบลเขาทราย	541	22	519	22	519	-	519	-	-	-	-	-	1	540	Tambon Khao Sai
ตำบลเขาเจ็ดยอก	177	-	177	-	177	-	177	-	-	-	-	-	-	177	Tambon Khao Chet Luk
ตำบลท้ายทุ่ง	159	2	157	2	157	-	157	-	-	-	-	-	-	159	Tambon Thai Thung
อำเภอสามโก้	824	57	767	36	788	-	788	1	-	-	-	-	4	819	Amphoe Sak Lek
ตำบลสามโก้	563	51	512	35	528	-	528	1	-	-	-	-	4	558	Tambon Sak Lek
ตำบลท่าเยี่ยม	71	-	71	-	71	-	71	-	-	-	-	-	-	71	Tambon Tha Yiam
ตำบลคลองทราย	57	3	54	-	57	-	57	-	-	-	-	-	-	57	Tambon Khlong Sai

ตาราง 11 จำนวนสถานประกอบการ จำนวนตามการมีการใช้เทคโนโลยีสารสนเทศและการสื่อสาร อำเภอ และตำบล (ต่อ)

TABLE 11 NUMBER OF ESTABLISHMENTS BY THE USE OF INFORMATION AND COMMUNICATION TECHNOLOGY, AMPHOE AND TAMBON (Contd.)

อำเภอ/ตำบล	จำนวน สถานประกอบการ Number of establishments	การใช้อินเทอร์เน็ต				การใช้อินเทอร์เน็ต				การขายสินค้าหรือบริการผ่านทางอินเทอร์เน็ต				Amphoe/Tambon
		Use computer		Use internet		Sales of goods via internet		Social Network		Sales of goods via internet		Social Network		
		ใช้ / Use	ไม่ใช้ / None	ใช้ / Yes	ไม่ใช้ / No	ขายผ่าน ทางเว็บไซต์ ของตนเอง Sale through own website	ขายผ่าน ทางเว็บไซต์ ของคนอื่น Sale through other website	ขายผ่าน ตลาดกลาง อิเล็กทรอนิกส์ e-Marketplace	ขายผ่านทาง Social Network	ไม่มี	ไม่มี			
												ที่สถานี ตนเอง Use own establishment	ที่อื่น Use other place	
ตำบลหนองหญ้าไซ	65	2	-	63	1	64	-	-	-	-	-	-	65	Tambon Nong Ya Sai
ตำบลวังไทร	68	1	-	67	-	68	-	-	-	-	-	-	68	Tambon Wang Thap Sai
อำเภอบึงนาราง	872	45	-	827	39	833	-	-	-	-	-	-	872	Amphoe Bueng Na Rang
ตำบลห้วยแก้ว	104	2	-	102	2	102	-	-	-	-	-	-	104	Tambon Huai Kaeo
ตำบลโพธิ์โพรงม	233	23	-	210	29	204	-	-	-	-	-	-	233	Tambon Pho Sai Ngam
ตำบลแหลมรัง	179	6	-	173	3	176	-	-	-	-	-	-	179	Tambon Laem Rang
ตำบลบงลาย	167	8	-	159	3	164	-	-	-	-	-	-	167	Tambon Bang Lai
ตำบลบึงนาราง	189	6	-	183	2	187	-	-	-	-	-	-	189	Tambon Bueng Na Rang
อำเภอดงเจริญ	642	15	1	626	13	629	1	-	-	-	1	-	640	Amphoe Dong Charoen
ตำบลวังรีใต้	151	4	-	147	1	150	1	-	-	-	-	-	150	Tambon Wang Ngio Tai
ตำบลวังงิ้ว	126	5	-	121	4	122	-	-	-	-	-	-	126	Tambon Wang Ngio
ตำบลห้วยร่วม	70	-	-	70	-	70	-	-	-	-	-	-	70	Tambon Huai Ruam
ตำบลห้วยพุก	132	-	-	132	-	132	-	-	-	-	-	-	132	Tambon Huai Phuk
ตำบลสำนักขุนเขร	163	6	1	156	8	155	-	-	-	-	1	-	162	Tambon Samnak Khun Nen
อำเภวยะนิง	1,231	50	1	1,180	46	1,185	-	-	-	-	-	-	1,231	Amphoe Wachirabarami
ตำบลบ้านนา	479	26	1	452	23	456	-	-	-	-	-	-	479	Tambon Ban Na
ตำบลบึงบัว	259	6	-	253	5	254	-	-	-	-	-	-	259	Tambon Bueng Bua
ตำบลวังไม้ก้ำ	246	4	-	242	4	242	-	-	-	-	-	-	246	Tambon Wang Mok
ตำบลหนองหลุม	247	14	-	233	14	233	-	-	-	-	-	-	247	Tambon Nong Lum

ที่มา : สำนักงานอุตสาหกรรม พ.ศ. 2560 (ข้อมูลพื้นฐาน) จังหวัด พิจิตร สำนักงานสถิติแห่งชาติ การตรวจจิจิทัลเพื่อเศรษฐกิจและสังคม

Source : The 2017 Industrial Census (Basic Information), Pichit Province, National Statistical Office, Ministry of Digital Economy and Society.

ตาราง 12 จำนวนสถานประกอบการ จำแนกตามรูปแบบการจัดตั้งตามกฎหมาย และกิจกรรมทางเศรษฐกิจ

TABLE 12 NUMBER OF ESTABLISHMENTS BY FORM OF LEGAL ORGANIZATION AND ECONOMIC ACTIVITY

กิจกรรมทางเศรษฐกิจ	รูปแบบการจัดตั้งตามกฎหมาย Form of legal organization										รวม	Total
	จำนวน สถานประกอบการ Number of establishments	ส่วนบุคคล Individual proprietor	หุ้นส่วนจำกัด ห้างหุ้นส่วนสามัญ นิติบุคคล Juristic partnership	บริษัทจำกัด บริษัทจำกัด (มหาชน) Company limited, Public company limited	ส่วนราชการ รัฐวิสาหกิจ Government, State-enterprises	สหกรณ์ Cooperatives	กลุ่มแม่บ้าน Community enterprise	สมาคม Association	มูลนิธิ Foundation	อื่น ๆ Others		
การผลิต	3,973	3,826	46	45	1	3	51	-	-	-	1	Manufacturing
การจัดการและการบำรุงรักษา ของเสียและสิ่งปฏิกูล	29	23	-	1	-	-	5	-	-	-	-	Sewerage, waste management and remediation activities
การก่อสร้าง	607	561	38	8	-	-	-	-	-	-	-	Construction
การขายส่งและการขายปลีก การซ่อมยานยนต์	1,273	1,223	17	33	-	-	-	-	-	-	-	Wholesale and retail trade; repair of motor vehicles and motorcycles
การขายส่ง	744	696	22	23	-	3	-	-	-	-	-	Wholesale trade
การขายปลีก	6,622	6,399	88	121	-	12	2	-	-	-	-	Retail trade
การขนส่งทางบก สถานที่เก็บสินค้า	714	708	2	4	-	-	-	-	-	-	-	Land transport and storage
ที่พักรวม	105	99	1	5	-	-	-	-	-	-	-	Accommodation
บริการอาหารและเครื่องดื่ม	2,255	2,250	2	3	-	-	-	-	-	-	-	Food and beverage service activities
ข้อมูลข่าวสารและการสื่อสาร	13	9	2	2	-	-	-	-	-	-	-	Information and communication
กิจกรรมอสังหาริมทรัพย์	836	833	3	-	-	-	-	-	-	-	-	Real estate activities
กิจกรรมทางวิชาชีพ วิทยาศาสตร์และเทคโนโลยี	137	130	4	3	-	-	-	-	-	-	-	Professional, scientific and technical activities
กิจกรรมการบริหาร และการบริการสนับสนุน	161	154	2	4	-	-	1	-	-	-	-	Administrative and support service activities
ศิลปะ ความบันเทิงและนันทนาการ	514	511	1	-	-	-	-	2	-	-	-	Arts, entertainment and recreation
กิจกรรมบริการอื่น ๆ	1,798	1,797	-	1	-	-	-	-	-	-	-	Other service activities
กิจกรรมด้านโรงพยาบาลเอกชน	4	2	-	2	-	-	-	-	-	-	-	Private hospital activities

ที่มา : สำนักงานอุตสาหกรรม พ.ศ. 2560 (ข้อมูลพื้นฐาน) จังหวัด พิจิตร สำนักงานสถิติแห่งชาติ กระทรวงดิจิทัลเพื่อเศรษฐกิจและสังคม

Source : The 2017 Industrial Census (Basic Information), Pichit Province, National Statistical Office, Ministry of Digital Economy and Society.

ตาราง 13 จำนวนสถานประกอบการ จำแนกตามรูปแบบการจัดตั้งทางเศรษฐกิจ และกิจกรรมทางเศรษฐกิจ

TABLE 13 NUMBER OF ESTABLISHMENTS BY FORM OF ECONOMIC ORGANIZATION AND ECONOMIC ACTIVITY

กิจกรรมทางเศรษฐกิจ	จำนวน สถานประกอบการ Number of establishments	รูปแบบการจัดตั้งทางเศรษฐกิจ			Form of economic organization	Economic activity
		สำนักงานเดี่ยว Single unit	สำนักงานใหญ่ Head office	สำนักงานสาขา Branch		
รวม	19,785	19,583	25	177	-	Total
การผลิต	3,973	3,947	8	18	-	Manufacturing
การจัดการและการบำบัดน้ำเสีย ของเสียและสิ่งปฏิกูล	29	29	-	-	-	Sewerage, waste management and remediation activities
การก่อสร้าง	607	606	1	-	-	Construction
การขายส่งและการขายปลีก การซ่อมแซมยานยนต์ และจักรยานยนต์	1,273	1,248	5	20	-	Wholesale and retail trade; repair of motor vehicles and motorcycles
การขายส่ง	744	725	2	17	-	Wholesale trade
การขายปลีก	6,622	6,507	7	108	-	Retail trade
การขนส่งทางบก สถานีเก็บสินค้า	714	710	-	4	-	Land transport and storage
ที่พักแรม	105	105	-	-	-	Accommodation
บริการอาหารและเครื่องดื่ม	2,255	2,250	-	5	-	Food and beverage service activities
ข้อมูลข่าวสารและการสื่อสาร	13	12	-	1	-	Information and communication
กิจกรรมอสังหาริมทรัพย์	836	836	-	-	-	Real estate activities
กิจกรรมทางวิชาชีพ วิทยาศาสตร์และเทคโนโลยี	137	136	-	1	-	Professional, scientific and technical activities
กิจกรรมการบริหาร และการบริการสนับสนุน	161	158	1	2	-	Administrative and support service activities
ศิลปะ ความบันเทิงและนันทนาการ	514	513	1	-	-	Arts, entertainment and recreation
กิจกรรมบริการอื่น ๆ	1,798	1,797	-	1	-	Other service activities
กิจกรรมด้านโรงพยาบาลเอกชน	4	4	-	-	-	Private hospital activities

ที่มา : สำนะโนอุตสาหกรรม พ.ศ. 2560 (ข้อมูลพื้นฐาน) จังหวัด พิจิตร สำนักงานสถิติแห่งชาติ กระทรวงดิจิทัลเพื่อเศรษฐกิจและสังคม

Source : The 2017 Industrial Census (Basic Information), Pichit Province, National Statistical Office, Ministry of Digital Economy and Society.

ตาราง 14 จำนวนสถานประกอบการ จำแนกตามสัดส่วนของการร่วมลงทุนหรือถือหุ้นของต่างประเทศ และกิจกรรมทางเศรษฐกิจ

TABLE 14 NUMBER OF ESTABLISHMENTS BY PROPORTION OF FOREIGN INVESTMENT OR SHARE HOLDING AND ECONOMIC ACTIVITY

กิจกรรมทางเศรษฐกิจ	จำนวน สถานประกอบการ Number of establishments	ไม่มีต่างประเทศ		สัดส่วนของการร่วมลงทุนหรือถือหุ้น			Economic activity
		รวมลงทุนหรือถือหุ้น		Proportion of foreign investment or share holding			
		No foreign's investment or share holding	รวม Total	< 10%	10 - 50%	> 50%	
รวม	255	252	3	2	1	Total	
การผลิต	45	42	3	2	1	Manufacturing	
การจัดการและการบำบัดน้ำเสีย ของเสียและสิ่งก่อกวน	1	1	-	-	-	Sewerage, waste management and remediation activities	
การก่อสร้าง	8	8	-	-	-	Construction	
การขายส่งและการขายปลีก การซ่อมยานยนต์ และจักรยานยนต์	33	33	-	-	-	Wholesale and retail trade; repair of motor vehicles and motorcycles	
การขายส่ง	23	23	-	-	-	Wholesale trade	
การขายปลีก	121	121	-	-	-	Retail trade	
การขนส่งทางบก สถานีเก็บสินค้า ที่ท่าอากาศยาน	4	4	-	-	-	Land transport and storage	
บริการอาหารและเครื่องดื่ม	5	5	-	-	-	Accommodation	
ข้อมูลข่าวสารและการสื่อสาร	3	3	-	-	-	Food and beverage service activities	
กิจกรรมอสังหาริมทรัพย์	2	2	-	-	-	Information and communication	
กิจกรรมทางวิชาชีพ วิทยาศาสตร์และเทคโนโลยี	-	-	-	-	-	Real estate activities	
กิจกรรมการบริหาร และการบริการสนับสนุน	3	3	-	-	-	Professional, scientific and technical activities	
ศิลปะ ความบันเทิงและนันทนาการ	4	4	-	-	-	Administrative and support service activities	
กิจกรรมบริการอื่น ๆ	-	-	-	-	-	Arts, entertainment and recreation	
กิจกรรมด้านโรงพยาบาลเอกชน	1	1	-	-	-	Other service activities	
	2	2	-	-	-	Private hospital activities	

หมายเหตุ : เฉพาะสถานประกอบการที่มีรูปแบบการจัดตั้งตามกฎหมายเป็นบริษัทจำกัด และบริษัทจำกัด (มหาชน)

Note : Only establishments which were company limited and public company limited.

ที่มา : สำนักงานอุตสาหกรรม พ.ศ. 2560 (ข้อมูลพื้นฐาน) จังหวัด พิจิตร สำนักงานสถิติแห่งชาติ กระทรวงดิจิทัลเพื่อเศรษฐกิจและสังคม

Source : The 2017 Industrial Census (Basic Information), Pichit Province, National Statistical Office, Ministry of Digital Economy and Society.

ตาราง 15 จำนวนสถานประกอบการ จำนวนคนของสถานประกอบการ (จำนวนคนทำงาน) และกิจกรรมทางเศรษฐกิจ

TABLE 15 NUMBER OF ESTABLISHMENTS BY SIZE OF ESTABLISHMENT (NUMBER OF PERSONS ENGAGED) AND ECONOMIC ACTIVITY

กิจกรรมทางเศรษฐกิจ	จำนวน สถานประกอบการ Number of establishments	ขนาดของสถานประกอบการ (จำนวนคนทำงาน) Size of establishment (Number of persons engaged)										Economic activity	
		1 - 5	6 - 10	11 - 15	16 - 20	21 - 25	26 - 30	31 - 50	51 - 100	101 - 200	201 - 500		> 500
		18,880	571	173	63	30	17	31	13	3	4		-
รวม	19,785	18,880	571	173	63	30	17	31	13	3	4	-	Total
การผลิต	3,973	165	57	19	12	7	14	10	3	-	3	-	Manufacturing
การจัดการและการบำบัดน้ำเสีย ของเสียและสิ่งปฏิกูล	29	19	5	3	2	-	-	-	-	-	-	-	Sewerage, waste management and remediation activities
การก่อสร้าง	607	471	86	31	10	3	2	2	2	-	-	-	Construction
การขายส่งและการขายปลีก การซ่อมแซมยานยนต์ และจักรยานยนต์	1,273	1,204	46	8	8	2	1	4	-	-	-	-	Wholesale and retail trade; repair of motor vehicles and motorcycles
การขายส่ง	744	656	55	14	7	7	2	3	-	-	-	-	Wholesale trade
การขายปลีก	6,622	6,429	123	43	13	3	4	5	1	1	-	-	Retail trade
การขนส่งทางบก สถานที่เก็บสินค้า	714	706	6	1	1	-	-	-	-	-	-	-	Land transport and storage
ที่พักแรม	105	83	17	1	-	2	-	1	-	1	-	-	Accommodation
บริการอาหารและเครื่องดื่ม	2,255	2,197	44	10	2	1	1	-	-	-	-	-	Food and beverage service activities
ข้อมูลข่าวสารและการสื่อสาร	13	11	2	-	-	-	-	-	-	-	-	-	Information and communication
กิจกรรมอสังหาริมทรัพย์	836	833	2	-	-	-	-	1	-	-	-	-	Real estate activities
กิจกรรมทางวิชาชีพ วิทยาศาสตร์และเทคโนโลยี	137	129	8	-	-	-	-	-	-	-	-	-	Professional, scientific and technical activities
กิจกรรมการบริหาร และการบริการสนับสนุน	161	154	4	3	-	-	-	-	-	-	-	-	Administrative and support service activities
ศิลปะ ความบันเทิงและนันทนาการ	514	506	6	1	1	-	-	-	-	-	-	-	Arts, entertainment and recreation
กิจกรรมบริการอื่น ๆ	1,798	1,795	2	1	-	-	-	-	-	-	-	-	Other service activities
กิจกรรมด้านโรงพยาบาลเอกชน	4	1	-	-	-	-	-	1	-	1	-	-	Private hospital activities

ที่มา : สำนักข้อมูลทางสถิติ พ.ศ. 2560 (ข้อมูลพื้นฐาน) จังหวัด พิจิตร สำนักงานสถิติแห่งชาติ กระทรวงดิจิทัลเพื่อเศรษฐกิจและสังคม

Source : The 2017 Industrial Census (Basic Information), Pichit Province, National Statistical Office, Ministry of Digital Economy and Society.

ตาราง 16 จำนวนคนทำงานในสถานประกอบการ จำแนกตามขนาดของสถานประกอบการ (จำนวนคนทำงาน) และกิจกรรมทางเศรษฐกิจ

TABLE 16 NUMBER OF PERSONS ENGAGED IN ESTABLISHMENTS BY SIZE OF ESTABLISHMENT (NUMBER OF PERSONS ENGAGED) AND ECONOMIC ACTIVITY

กิจกรรมทางเศรษฐกิจ	จำนวน คนทำงาน Number of persons engaged	ขนาดของสถานประกอบการ (จำนวนคนทำงาน) Size of establishment (Number of persons engaged)										Economic activity	
		1 - 5	6 - 10	11 - 15	16 - 20	21 - 25	26 - 30	31 - 50	51 - 100	101 - 200	201 - 500		> 500
รวม	43,127	30,861	4,211	2,165	1,128	671	479	1,219	843	520	1,030	-	Total
การผลิต	10,996	6,216	1,223	715	339	269	198	574	645	-	817	-	Manufacturing
การจัดการและการบำบัดน้ำเสีย ของเสียและสิ่งปฏิกูล	157	44	38	38	37	-	-	-	-	-	-	-	Sewerage, waste management and remediation activities
การก่อสร้าง	2,488	989	612	389	177	66	52	63	140	-	-	-	Construction
การขายส่งและการขายปลีก การซ่อมแซมยานยนต์ และจักรยานยนต์	2,872	2,045	344	98	150	43	30	162	-	-	-	-	Wholesale and retail trade; repair of motor vehicles and motorcycles
การขายส่ง	2,370	1,339	411	175	120	157	56	112	-	-	-	-	Wholesale trade
การขายปลีก	13,344	11,096	923	537	238	71	115	186	58	120	-	-	Retail trade
การขนส่งทางบก สถานที่เก็บสินค้า	934	856	50	11	17	-	-	-	-	-	-	-	Land transport and storage
ที่พักแรม	646	231	117	15	-	43	-	40	-	200	-	-	Accommodation
บริการอาหารและเครื่องดื่ม	4,176	3,643	326	123	34	22	28	-	-	-	-	-	Food and beverage service activities
ข้อมูลข่าวสารและการสื่อสาร	41	24	17	-	-	-	-	-	-	-	-	-	Information and communication
กิจกรรมอสังหาริมทรัพย์	976	921	15	-	-	-	-	40	-	-	-	-	Real estate activities
กิจกรรมทางวิชาชีพ วิทยาศาสตร์และเทคโนโลยี	323	271	52	-	-	-	-	-	-	-	-	-	Professional, scientific and technical activities
กิจกรรมการบริหาร และการบริการสนับสนุน	330	268	26	36	-	-	-	-	-	-	-	-	Administrative and support service activities
ศิลปะ ความบันเทิงและนันทนาการ	865	793	42	14	16	-	-	-	-	-	-	-	Arts, entertainment and recreation
กิจกรรมบริการอื่น ๆ	2,150	2,121	15	14	-	-	-	-	-	-	-	-	Other service activities
กิจกรรมด้านโรงพยาบาลเอกชน	459	4	-	-	-	-	-	42	-	200	213	-	Private hospital activities

ที่มา : สำนักข้อมูลสารสนเทศ พ.ศ. 2560 (ข้อมูลพื้นฐาน) จังหวัด พิจิตร สำนักงานสถิติแห่งชาติ กระทรวงดิจิทัลเพื่อเศรษฐกิจและสังคม

Source : The 2017 Industrial Census (Basic Information), Phichit Province, National Statistical Office, Ministry of Digital Economy and Society.

ตาราง 17 จำนวนสถานประกอบการ จำนวนตามขนาดของสถานประกอบการ (จำนวนลูกจ้าง) และกิจกรรมทางเศรษฐกิจ

TABLE 17 NUMBER OF ESTABLISHMENTS BY SIZE OF ESTABLISHMENT (NUMBER OF EMPLOYEES) AND ECONOMIC ACTIVITY

กิจกรรมทางเศรษฐกิจ	จำนวน สถานประกอบการ Number of establishments	ขนาดของสถานประกอบการ (จำนวนลูกจ้าง)										รวม Total	Economic activity			
		Size of establishment (Number of employees)														
		1 - 5	6 - 10	11 - 15	16 - 20	21 - 25	26 - 30	31 - 50	51 - 100	101 - 200	201 - 500			> 500	ไม่มี No	
การผลิต	3,973	419	110	33	18	5	7	15	8	-	3	-	-	-	3,355	Manufacturing
การจัดการและการบำบัดน้ำเสีย ของเสียและสิ่งปฏิกูล	29	11	3	3	1	-	-	-	-	-	-	-	-	-	11	Sewerage, waste management and remediation activities
การก่อสร้าง	607	160	52	15	5	4	1	1	2	-	-	-	-	-	367	Construction
การขายส่งและการขายปลีก การซ่อมแซมยานยนต์ และจักรยานยนต์	1,273	281	27	7	5	2	1	4	-	-	-	-	-	-	946	Wholesale and retail trade; repair of motor vehicles and motorcycles
การขายส่ง	744	141	31	10	6	5	1	2	-	-	-	-	-	-	548	Wholesale trade
การขายปลีก	6,622	567	79	28	12	2	3	4	1	1	-	-	-	-	5,925	Retail trade
การขนส่งทางบก สถานีเติมน้ำมัน	714	36	5	1	-	-	-	-	-	-	-	-	-	-	672	Land transport and storage
ที่พักแรม	105	67	7	1	1	1	-	1	-	1	-	-	-	-	26	Accommodation
บริการอาหารและเครื่องดื่ม	2,255	230	23	5	3	-	1	-	-	-	-	-	-	-	1,993	Food and beverage service activities
ข้อมูลข่าวสารและการสื่อสาร	13	4	2	-	-	-	-	-	-	-	-	-	-	-	7	Information and communication
กิจกรรมอสังหาริมทรัพย์	836	17	1	-	-	-	-	1	-	-	-	-	-	-	817	Real estate activities
กิจกรรมทางวิชาชีพ วิทยาศาสตร์และเทคโนโลยี	137	48	2	-	-	-	-	-	-	-	-	-	-	-	87	Professional, scientific and technical activities
กิจกรรมการบริหาร และการบริการสนับสนุน	161	24	3	2	-	-	-	-	-	-	-	-	-	-	132	Administrative and support service activities
ศิลปะ ความบันเทิงและนันทนาการ	514	34	1	2	-	-	-	-	-	-	-	-	-	-	477	Arts, entertainment and recreation
กิจกรรมบริการอื่น ๆ	1,798	62	2	-	-	-	-	-	-	-	-	-	-	-	1,734	Other service activities
กิจกรรมด้านโรงพยาบาลเอกชน	4	1	-	-	-	-	-	1	-	1	-	-	-	-	-	Private hospital activities

ที่มา : สำนักงานอุตสาหกรรม พ.ศ. 2560 (ข้อมูลพื้นฐาน) จังหวัด พิจิตร สำนักงานสถิติแห่งชาติ กระทรวงดิจิทัลเพื่อเศรษฐกิจและสังคม

Source : The 2017 Industrial Census (Basic Information), Pichit Province, National Statistical Office, Ministry of Digital Economy and Society.

ตาราง 18 จำนวนผู้จ้างในสถานประกอบการ จำแนกตามขนาดของสถานประกอบการ (จำนวนคนทำงาน) และกิจกรรมทางเศรษฐกิจ
TABLE 18 NUMBER OF EMPLOYEES IN ESTABLISHMENTS BY SIZE OF ESTABLISHMENT (NUMBER OF PERSONS ENGAGED) AND ECONOMIC ACTIVITY

กิจกรรมทางเศรษฐกิจ	จำนวนผู้จ้าง Number of employees	ขนาดของสถานประกอบการ (จำนวนคนทำงาน) Size of establishment (Number of persons engaged)										Economic activity	
		1 - 5	6 - 10	11 - 15	16 - 20	21 - 25	26 - 30	31 - 50	51 - 100	101 - 200	201 - 500		> 500
รวม	14,178	3,512	3,162	1,878	1,032	617	462	1,142	823	520	1,030	-	Total
การผลิต	5,006	708	904	626	312	253	191	567	628	-	817	-	Manufacturing
การจัดการและการบำบัดน้ำเสีย ของเสียและสิ่งสกปรก	115	18	29	34	34	-	-	-	-	-	-	-	Sewerage, waste management and remediation activities
การก่อสร้าง	1,490	251	451	325	149	65	49	62	138	-	-	-	Construction
การขายส่งและการขายปลีก การซ่อมแซมยานยนต์ และจักรยานยนต์	1,201	465	273	88	140	43	30	162	-	-	-	-	Wholesale and retail trade; repair of motor vehicles and motorcycles
การขายส่ง	1,067	229	298	140	114	152	54	80	-	-	-	-	Wholesale trade
การขายปลีก	2,871	960	725	485	220	42	111	151	57	120	-	-	Retail trade
การขนส่งทางบก สถานีเก็บสินค้า	132	67	40	10	15	-	-	-	-	-	-	-	Land transport and storage
ที่พักแรม	501	116	88	15	-	42	-	40	-	200	-	-	Accommodation
บริการอาหารและเครื่องดื่ม	800	382	230	108	33	20	27	-	-	-	-	-	Food and beverage service activities
ข้อมูลข่าวสารและการสื่อสาร	25	10	15	-	-	-	-	-	-	-	-	-	Information and communication
กิจกรรมอสังหาริมทรัพย์	75	28	7	-	-	-	-	40	-	-	-	-	Real estate activities
กิจกรรมทางวิชาชีพ วิทยาศาสตร์และเทคโนโลยี	127	87	40	-	-	-	-	-	-	-	-	-	Professional, scientific and technical activities
กิจกรรมการบริหาร และการบริการสนับสนุน	93	36	23	34	-	-	-	-	-	-	-	-	Administrative and support service activities
ศิลปะ ความบันเทิงและนันทนาการ	110	56	26	13	15	-	-	-	-	-	-	-	Arts, entertainment and recreation
กิจกรรมบริการอื่น ๆ	110	97	13	-	-	-	-	-	-	-	-	-	Other service activities
กิจกรรมด้านโรงพยาบาลเอกชน	455	2	-	-	-	-	-	40	-	200	213	-	Private hospital activities

ที่มา : สำนักข้อมูลทางสถิติ พ.ศ. 2560 (ข้อมูลพื้นฐาน) จังหวัด พิจิตร สำนักงานสถิติแห่งชาติ กระทรวงดิจิทัลเพื่อเศรษฐกิจและสังคม

Source : The 2017 Industrial Census (Basic Information), Pichit Province, National Statistical Office, Ministry of Digital Economy and Society.

ตาราง 19 จำนวนของสถานประกอบการ จำแนกตามระยะเวลาการดำเนินงาน และกิจกรรมทางเศรษฐกิจ

TABLE 19 NUMBER OF ESTABLISHMENTS BY PERIOD OF OPERATION AND ECONOMIC ACTIVITY

กิจกรรมทางเศรษฐกิจ	จำนวน สถานประกอบการ Number of establishments	ระยะเวลาการดำเนินงาน (ปี) Period of operation (Year)					Economic activity
		< 5	5 - 9	10 - 19	20 - 29	≥ 30	
รวม	19,785	6,981	4,007	5,266	2,111	1,420	Total
การผลิต	3,973	1,234	757	1,094	541	347	Manufacturing
การจัดทำและกรบำนั้เสีย ของเสียและสิ่งปฏิกูล	29	6	13	7	2	1	Sewerage, waste management and remediation activities
การก่อสร้าง	607	173	139	192	65	38	Construction
การขายส่งและการขายปลีก การซ่อมแซมยานยนต์ และจักรยานยนต์	1,273	453	258	348	145	69	Wholesale and retail trade; repair of motor vehicles and motorcycles
การขายส่ง	744	252	176	200	72	44	Wholesale trade
การขายปลีก	6,622	2,133	1,283	1,844	765	597	Retail trade
การขนส่งทางบก สถานีเก็บสินค้า	714	246	191	222	50	5	Land transport and storage
ที่พักแรม	105	67	18	12	5	3	Accommodation
บริการอาหารและเครื่องดื่ม	2,255	1,159	426	433	134	103	Food and beverage service activities
ข้อมูลข่าวสารและการสื่อสาร	13	2	5	4	1	1	Information and communication
กิจกรรมอสังหาริมทรัพย์	836	325	209	226	55	21	Real estate activities
กิจกรรมทางวิชาชีพ วิทยาศาสตร์และเทคโนโลยี	137	46	27	39	15	10	Professional, scientific and technical activities
กิจกรรมการบริหาร และการบริการสนับสนุน	161	60	34	52	14	1	Administrative and support service activities
ศิลปะ ความบันเทิงและนันทนาการ	514	186	123	115	55	35	Arts, entertainment and recreation
กิจกรรมบริการอื่น ๆ	1,798	639	347	476	191	145	Other service activities
กิจกรรมด้านโรงพยาบาลเอกชน	4	-	1	2	1	-	Private hospital activities

ที่มา : สำนักข้อมูลสถิติพื้นฐาน) จังหวัด พิจิตร สำนักงานสถิติแห่งชาติ กระทรวงดิจิทัลเพื่อเศรษฐกิจและสังคม

Source : The 2017 Industrial Census (Basic Information), Pichit Province, National Statistical Office, Ministry of Digital Economy and Society.

ตาราง 20 จำนวนสถานประกอบการ จำนวนตามการมีการใช้เทคโนโลยีสารสนเทศและการสื่อสาร และกิจกรรมทางเศรษฐกิจ

TABLE 20 NUMBER OF ESTABLISHMENTS BY THE USE OF INFORMATION AND COMMUNICATION TECHNOLOGY AND ECONOMIC ACTIVITY

กิจกรรมทางเศรษฐกิจ	จำนวน	การมีการใช้เทคโนโลยีสารสนเทศและการสื่อสาร / The use of information and communication technology										Economic activity	
		การใช้คอมพิวเตอร์					การใช้อินเทอร์เน็ต						Total
		Use computer		Use internet		Sales of goods via internet							
		ใช้ / Use	ไม่ใช้ / None	ใช้ / Yes	ไม่ใช้ / No	ขายผ่านช่องทางของตนเอง	ขายผ่านช่องทางโซเชียลมีเดีย	ขายผ่านตลาดกลางอิเล็กทรอนิกส์	ขายผ่านทาง Social Network	ไม่มี			
Number of establishments	Use other place establishment	Use other place	Use other place	Sale through own website	Sale through other website	Sale through e-Marketplace	Social Network	No					
รวม	19,785	16	18,800	1,004	18,781	21	3	7	86	19,670	Total		
การผลิต	3,973	1	3,867	96	3,877	11	-	2	9	3,952	Manufacturing		
การจัดการและการบำบัดน้ำเสีย ของเสียและสิ่งปฏิกูล	29	-	28	1	28	-	-	-	1	28	Sewerage, waste management and remediation activities		
การก่อสร้าง	607	-	585	19	588	-	-	-	2	605	Construction		
การขายส่งและการขายปลีก การซ่อมแซมยานยนต์ และจักรยานยนต์	1,273	-	1,210	65	1,208	1	-	1	5	1,266	Wholesale and retail trade; repair of motor vehicles and motorcycles		
การขายส่ง	744	2	696	40	704	-	-	-	2	742	Wholesale trade		
การขายปลีก	6,622	2	6,309	334	6,288	5	2	1	36	6,579	Retail trade		
การขายส่งทางบก สถานีเก็บสินค้า	714	-	712	3	711	-	-	-	-	714	Land transport and storage		
ที่พักแรม	105	6	63	47	58	2	1	1	5	96	Accommodation		
บริการอาหารและเครื่องดื่ม	2,255	1	2,222	69	2,186	-	-	1	9	2,245	Food and beverage service activities		
ข้อมูลข่าวสารและการสื่อสาร	13	-	3	9	4	-	-	-	1	12	Information and communication		
กิจกรรมอสังหาริมทรัพย์	836	-	834	5	831	-	-	-	-	836	Real estate activities		
กิจกรรมทางวิชาชีพ วิทยาศาสตร์และเทคโนโลยี	137	104	32	78	59	-	-	1	7	129	Professional, scientific and technical activities		
กิจกรรมการบริหาร และการบริการสนับสนุน	161	-	127	30	131	-	-	-	2	159	Administrative and support service activities		
ศิลปะ ความบันเทิงและนันทนาการ	514	168	344	152	362	-	-	-	4	510	Arts, entertainment and recreation		
กิจกรรมบริการอื่น ๆ	1,798	29	1,768	53	1,745	-	-	-	3	1,795	Other service activities		
กิจกรรมด้านโรงพยาบาลเอกชน	4	4	-	3	1	2	-	-	-	2	Private hospital activities		

ที่มา : สำนักข้อมูลสถิติกรม พ.ศ. 2560 (ข้อมูลพื้นฐาน) จังหวัด พิจิตร สำนักงานสถิติแห่งชาติ กระทรวงดิจิทัลเพื่อเศรษฐกิจและสังคม

Source : The 2017 Industrial Census (Basic Information), Pichit Province, National Statistical Office, Ministry of Digital Economy and Society.