



สำมะโนอุตสาหกรรม พ.ศ. 2560
THE 2017 INDUSTRIAL CENSUS

จังหวัดเพชรบูรณ์
PHETCHABUN PROVINCE

สำนักงานสถิติแห่งชาติ
กระทรวงดิจิทัลเพื่อเศรษฐกิจและสังคม

NATIONAL STATISTICAL OFFICE
MINISTRY OF DIGITAL ECONOMY AND SOCIETY



สำมะโนอุตสาหกรรม พ.ศ. 2560

จังหวัดเพชรบูรณ์

THE 2017 INDUSTRIAL CENSUS

PHETCHABUN PROVINCE



สำนักงานสถิติแห่งชาติ

หน่วยงานเจ้าของเรื่อง สำนักงานสถิติจังหวัดเพชรบูรณ์
โทรศัพท์ 0 5672 9773
โทรสาร 0 5672 9774
ไปรษณีย์อิเล็กทรอนิกส์ phchabun@nso.go.th

หน่วยงานที่เผยแพร่ กองสถิติพยากรณ์
สำนักงานสถิติแห่งชาติ
ศูนย์ราชการเฉลิมพระเกียรติ 80 พรรษาฯ
อาคารรัฐประศาสนภักดี ชั้น 2
ถนนแจ้งวัฒนะ เขตหลักสี่ กรุงเทพฯ 10210
โทรศัพท์ 0 2141 7498
โทรสาร 0 2143 8132
ไปรษณีย์อิเล็กทรอนิกส์ binfopub@nso.go.th

ปีที่จัดพิมพ์ 2561

จัดพิมพ์โดย ร้านก๊วยก้อปี่

คำนำ

อุตสาหกรรมเป็นกิจกรรมทางเศรษฐกิจที่สำคัญของประเทศ สร้างรายได้ให้กับประเทศเป็นอย่างมาก อุตสาหกรรมในประเทศไทยกำลังเปลี่ยนผ่านภาคอุตสาหกรรมไปสู่ Industry 4.0 พัฒนตามนโยบายประเทศไทย 4.0 ซึ่งเป็นอุตสาหกรรมกำลังก้าวสู่การปฏิวัติครั้งใหม่ด้วยการนำนวัตกรรมและเทคโนโลยีสมัยใหม่เข้ามาเป็นกลไกขับเคลื่อนให้เกิดการพัฒนาในด้านต่างๆ ภายใน 20 ปี ข้างหน้า ปัจจุบันทุกประเทศบนโลกมีการเชื่อมต่อกันอย่างไร้พรมแดนในทุกมิติ ทั้งความร่วมมือทางการค้า ด้านการพัฒนาโครงสร้างพื้นฐาน และความร่วมมือทางด้านเศรษฐกิจและสังคม ย่อมเกิดการแข่งขันสูงขึ้นเรื่อยๆ ประเทศไทยจำเป็นต้องปรับตัวสู่การพัฒนาในยุคอุตสาหกรรม 4.0 ด้วยเพื่อเพิ่มศักยภาพของตนเองในการแข่งขัน ข้อมูลสถิติด้านอุตสาหกรรมการผลิต จึงมีความสำคัญมากใช้ในการวางแผนพัฒนา Industry 4.0 ในแต่ละด้าน สำนักงานสถิติแห่งชาติตระหนักถึงความสำคัญดังกล่าว จึงได้จัดทำสำมะโนอุตสาหกรรมขึ้น เพื่อให้ประเทศไทยมีข้อมูลสถิติพื้นฐาน ที่สำคัญทางด้านอุตสาหกรรมการผลิตอย่างต่อเนื่อง เพื่อภาครัฐและเอกชนใช้ในการกำหนดนโยบายและวางแผนพัฒนาเศรษฐกิจ ด้านอุตสาหกรรมทั้งในระดับประเทศและระดับจังหวัดเพื่อเพิ่มศักยภาพในการแข่งขันในตลาดโลก

ในการจัดทำสำมะโนอุตสาหกรรม พ.ศ. 2560 ครั้งนี้ ได้กำหนดแผนการดำเนินงานเป็น 2 ขั้นตอน คือ ขั้นการเก็บรวบรวมข้อมูลพื้นฐานหรือการนับจดสถานประกอบการทุกประเภท ซึ่งดำเนินการในปี 2559 และขั้นการเก็บรวบรวมข้อมูลรายละเอียดหรือการแจงนับสถานประกอบการในอุตสาหกรรมการผลิตดำเนินการในปี 2560

รายงานฉบับนี้ เป็นรายงานผลจากการเก็บรวบรวมข้อมูลรายละเอียดเฉพาะอุตสาหกรรมการผลิต ซึ่งจัดจำแนกประเภทสถานประกอบการตามการจัดมาตรฐานอุตสาหกรรมประเทศไทย ปี 2552 (Thailand Standard Industrial Classification: TSIC 2009) ที่ตั้งอยู่ในเขตเทศบาลและนอกเขตเทศบาลของจังหวัดเพชรบูรณ์ โดยทำการเก็บรวบรวมข้อมูลในระหว่างเดือนเมษายน – กรกฎาคม 2560 ข้อมูลที่นำเสนอเป็นการดำเนินกิจการในรอบปี 2559 การนำเสนอผลนั้น ได้นำเสนอข้อมูลเป็น 2 ตอน คือ ตอนที่ 1 ข้อมูลทั่วไปของสถานประกอบการ และตอนที่ 2 ข้อมูลการดำเนินกิจการ จำแนกตามขนาดของสถานประกอบการ และจำแนกตามประเภทอุตสาหกรรม นอกจากนี้ข้อมูลสถิติดังกล่าวยังมีข้อมูลเกี่ยวกับข้อมูลจำแนกตามอำเภอ แต่ไม่ได้นำเสนอในรายงานฉบับนี้ ผู้สนใจสามารถติดต่อขอข้อมูลได้ที่สำนักงานสถิติจังหวัดเพชรบูรณ์

สำนักงานสถิติแห่งชาติ ใคร่ขอขอบคุณผู้ประกอบการและผู้เกี่ยวข้องทุกฝ่ายที่ได้ให้ความร่วมมือในการให้ข้อมูล ซึ่งข้อมูลที่ได้จะเป็นประโยชน์สำหรับผู้ใช้อ้างอิงข้อมูลทั้งภาครัฐบาลและภาคเอกชนต่อไป

บทสรุปสำหรับผู้บริหาร

เนื่องจากบริบทของประเทศไทยมีการเปลี่ยนแปลงทั้งด้านเศรษฐกิจสังคมและการเมืองที่ส่งผลกระทบต่อภาคอุตสาหกรรมทำให้โครงสร้างการดำเนินธุรกิจและอุตสาหกรรมเปลี่ยนแปลงไป เช่น วิสาหกิจขนาดกลางและขนาดย่อม (SMEs) มีอัตราการขยายตัวเพิ่มขึ้นและมีธุรกิจทางการค้า การบริการ และอุตสาหกรรมใหม่ๆ เกิดขึ้นเป็นต้น ซึ่งถือเป็นกลไกที่สำคัญต่อการเจริญเติบโตของระบบเศรษฐกิจของประเทศ ดังนั้นข้อมูลสถิติและสารสนเทศโครงสร้างขั้นพื้นฐานเกี่ยวกับการประกอบธุรกิจและอุตสาหกรรม จึงมีความสำคัญและจำเป็นสำหรับภาครัฐและเอกชนใช้ในการกำหนดนโยบายและวางแผนพัฒนาด้านเศรษฐกิจและอุตสาหกรรมทั้งในระดับประเทศและระดับท้องถิ่น เพื่อเพิ่มขีดความสามารถในการแข่งขันทางเศรษฐกิจในตลาดโลก

สำนักงานสถิติแห่งชาติ จัดทำสำมะโนอุตสาหกรรมทุก 10 ปี ตามข้อเสนอแนะขององค์การสหประชาชาติ และได้วางแผนเปลี่ยนเป็นจัดทำทุก 5 ปี เพื่อให้ประเทศไทยมีข้อมูลพื้นฐานที่สำคัญทางด้านอุตสาหกรรมการผลิตอย่างต่อเนื่องเพื่อใช้ในการวิเคราะห์และติดตามสถานการณ์ด้านเศรษฐกิจของประเทศและภูมิภาค ซึ่งที่ผ่านมาสำนักงานสถิติแห่งชาติจัดทำสำมะโนอุตสาหกรรมมาแล้ว 4 ครั้ง ในปี 2507 ปี 2540 ปี 2550 และปี 2555 สำหรับ ปี 2560 เป็นการจัดทำสำมะโนอุตสาหกรรมครั้งที่ 5 ของประเทศไทย

ในการจัดทำสำมะโนอุตสาหกรรม พ.ศ. 2560 ได้กำหนดแผนการดำเนินงานเป็น 2 ขั้นตอนคือ ขั้นการเก็บรวบรวมข้อมูลพื้นฐานหรือการนับจดสถานประกอบการ ทุกประเภทซึ่งดำเนินการในปี 2559 และขั้นการเก็บรวบรวม

ข้อมูลรายละเอียดหรือการแจงนับสถานประกอบการในอุตสาหกรรมการผลิต ดำเนินการในปี 2560

สำหรับรายงานผลสำมะโนอุตสาหกรรม พ.ศ. 2560 ฉบับนี้เป็นผลการเก็บรวบรวมข้อมูลรายละเอียดเกี่ยวกับการประกอบกิจการของสถานประกอบการในปี 2559 ซึ่งจัดจำแนกประเภทสถานประกอบการตามการจัดประเภทมาตรฐานอุตสาหกรรมประเทศไทย ปี 2552 (TSIC2009) และดำเนินการเก็บรวบรวมข้อมูลระหว่างเดือนเมษายน-กรกฎาคม พ.ศ. 2560 ข้อมูลที่นำเสนอเป็นข้อมูลของสถานประกอบการอุตสาหกรรมการผลิตทั่วประเทศที่ตั้งอยู่ในจังหวัดเพชรบูรณ์ ซึ่งสรุปได้ดังนี้

● การเก็บรวบรวมข้อมูลพื้นฐาน : การนับจด

จากการเก็บรวบรวมข้อมูลพื้นฐานของสถานประกอบการ พบว่า จังหวัดเพชรบูรณ์มีจำนวนสถานประกอบการทั้งสิ้น 27,189 แห่ง เมื่อจำแนกสถานประกอบการตามกิจกรรมทางเศรษฐกิจ พบว่า ส่วนใหญ่ดำเนินกิจกรรมด้านการขายปลีก ร้อยละ 40.6 รองลงมาเป็นการดำเนินกิจกรรมด้านการผลิต ร้อยละ 13.0 ด้านการบริการอาหารและเครื่องดื่ม ร้อยละ 11.8 กิจกรรมบริการด้านอื่นๆ และกิจกรรมด้านโรงพยาบาลเอกชน ร้อยละ 9.2 ด้านการขาย-ซ่อมแซมรถยนต์และจักรยานยนต์ ร้อยละ 7.8 ด้านการขายส่งมีประมาณร้อยละ 5.0 ด้านศิลปะความบันเทิงและนันทนาการ และกิจกรรมอสังหาริมทรัพย์ ร้อยละ 2.2 เท่ากัน ในขณะที่กิจกรรมทางเศรษฐกิจนอกจากที่กล่าวมาแล้วข้างต้นแต่ละประเภทยังมีส่วนต่ำกว่าร้อยละ 2.2 ของสถานประกอบการทั้งสิ้น (ภาพที่ 1)

ภาพที่ 1 จำนวนสถานประกอบการของข้อมูลพื้นฐาน
จำแนกตามกิจกรรมทางเศรษฐกิจ

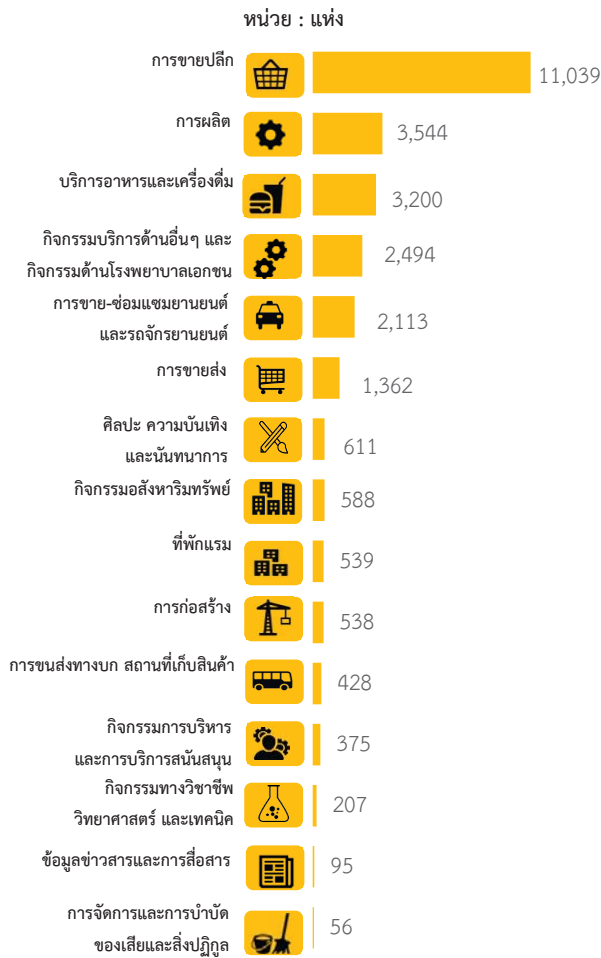

** อื่นๆ หมายถึง องค์กรสมาชิก การซ่อมคอมพิวเตอร์และของใช้ส่วนบุคคล และของใช้ในครัวเรือน และบริการส่วนบุคคลอื่นๆ

• ข้อมูลรายละเอียด : งานแรงงาน

1. จำนวนสถานประกอบการ

จากการเก็บรวบรวมข้อมูลรายละเอียดของสถานประกอบการที่ดำเนินกิจการอุตสาหกรรม การผลิตในหมวดใหญ่การผลิต การจัดหา น้ำ การจัดการ และบำบัดน้ำเสีย ของเสียและสิ่งปฏิกูล และหมวดย่อยการจัดพิมพ์จำหน่ายหรือเผยแพร่ ผลจากสำมะโนอุตสาหกรรม พ.ศ. 2560 ของจังหวัดเพชรบูรณ์ มีจำนวนสถานประกอบการทั้งสิ้น 3,551 แห่ง มีอุตสาหกรรมสำคัญ คือ การผลิตผลิตภัณฑ์อาหาร และการผลิตเสื้อผ้าเครื่องแต่งกาย ร้อยละ 29.2 และ 16.4 ตามลำดับ อุตสาหกรรมในลำดับรองลงไป ได้แก่

การผลิตผลิตภัณฑ์จากไม้และไม้ก๊อก (ยกเว้นเฟอร์นิเจอร์) มีร้อยละ 14.9 สำหรับหมวดย่อยอื่นๆ นอกเหนือจากที่กล่าวข้างต้น มีจำนวนต่ำกว่าร้อยละ 9.0 (ภาพที่ 2)

ภาพที่ 2 ร้อยละของสถานประกอบการอุตสาหกรรม

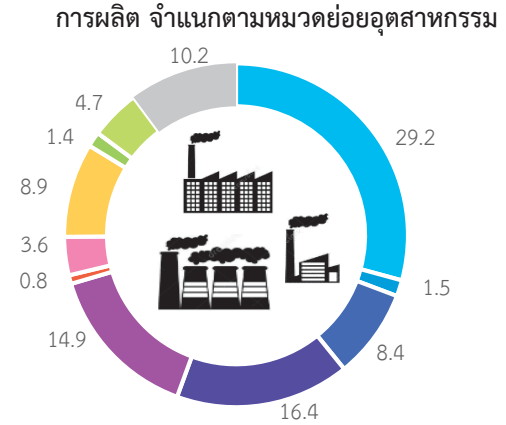

- หมวดย่อย 10 การผลิตผลิตภัณฑ์อาหาร
- หมวดย่อย 11 การผลิตเครื่องดื่ม
- หมวดย่อย 13 การผลิตสิ่งทอ
- หมวดย่อย 14 การผลิตเสื้อผ้าเครื่องแต่งกาย
- หมวดย่อย 16 การผลิตไม้และผลิตภัณฑ์จากไม้และไม้ก๊อก (ยกเว้นเฟอร์นิเจอร์) การผลิตสิ่งของจากฟาง และวัสดุถักสานอื่นๆ
- หมวดย่อย 22 การผลิตผลิตภัณฑ์ยางและพลาสติก
- หมวดย่อย 23 การผลิตผลิตภัณฑ์อื่นๆ ที่ทำจากแร่โลหะ
- หมวดย่อย 25 การผลิตผลิตภัณฑ์โลหะประดิษฐ์ (ยกเว้นเครื่องจักรและอุปกรณ์)
- หมวดย่อย 31 การผลิตเฟอร์นิเจอร์
- หมวดย่อย 32 การผลิตผลิตภัณฑ์อื่นๆ
- หมวดย่อยอื่นๆ ได้แก่ 12, 15, 17-21, 24, 27-30, 33, 37-39 และ 58

2. ขนาดของสถานประกอบการ

ขนาดของสถานประกอบการ เมื่อวัดด้วยจำนวนคนทำงาน พบว่า สถานประกอบการจำนวน 3,479 แห่ง หรือร้อยละ 98.0 เป็นสถานประกอบการขนาดเล็กที่มีคนทำงาน 1-15 คน สำหรับสถานประกอบการที่มีคนทำงาน 16-25 คนขึ้นไป มีจำนวน 72 แห่ง หรือร้อยละ 2.0 ในจำนวนนี้ประกอบด้วยสถานประกอบการที่มีคนทำงาน 16-25 คน จำนวน 31 แห่ง สถานประกอบการที่มีคนทำงาน 26-30 คน 31-50 คน และ 51-200 คน มีจำนวน 10 แห่ง 9 แห่ง และ 17 แห่ง ตามลำดับ ส่วนสถานประกอบการขนาดใหญ่ที่มีคนทำงานมากกว่า 200 คน มีเพียง 5 แห่ง (ภาพที่ 3)

ภาพที่ 3 จำนวนสถานประกอบการอุตสาหกรรมการผลิต จำแนกตามขนาดของสถานประกอบการ (จำนวนคนทำงาน)

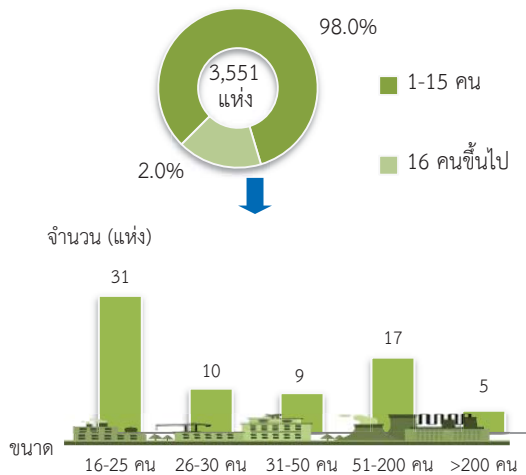

3. รูปแบบการจัดตั้งตามกฎหมาย

สำหรับรูปแบบการจัดตั้งตามกฎหมายของสถานประกอบการ พบว่า ส่วนใหญ่ร้อยละ 93.8 มีรูปแบบการจัดตั้งเป็นส่วนบุคคล สำหรับสถานประกอบการที่มีรูปแบบการจัดตั้งเป็นห้างหุ้นส่วนสามัญนิติบุคคล ห้างหุ้นส่วนจำกัด และบริษัทจำกัด (มหาชน) ทั้งสองสถานประกอบการมีร้อยละ 1.4 ที่เหลือเป็นสถานประกอบการที่มีรูปแบบอื่น ๆ ได้แก่ ส่วนราชการ สหกรณ์กลุ่มแม่บ้าน สมาคม มูลนิธิ และอื่นๆ ร้อยละ 3.4 (ภาพที่ 4)

ภาพที่ 4 ร้อยละของสถานประกอบการอุตสาหกรรมการผลิต จำแนกตามรูปแบบการจัดตั้งตามกฎหมาย

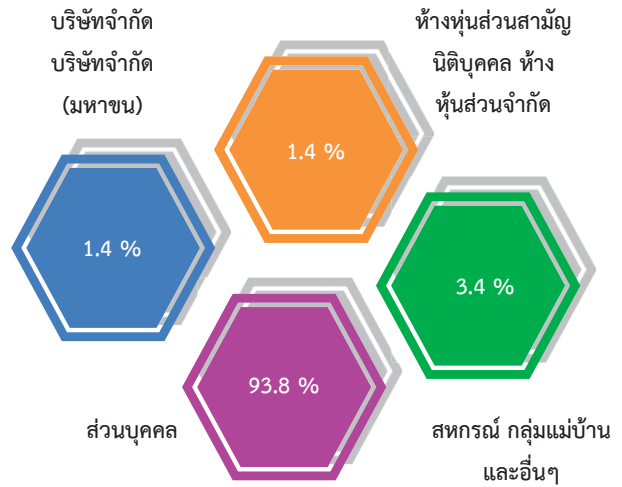

4. รูปแบบการจัดตั้งทางเศรษฐกิจ

ในด้านรูปแบบการจัดตั้งทางเศรษฐกิจของสถานประกอบการ พบว่า ส่วนใหญ่หรือร้อยละ 99.2 สถานประกอบการเป็นสำนักงานแห่งเดียว นอกจากนั้น มีรูปแบบการจัดตั้งเป็นสำนักงานสาขา ร้อยละ 0.5 และสำนักงานใหญ่ร้อยละ 0.3 (ภาพที่ 5)

ภาพที่ 5 ร้อยละของสถานประกอบการอุตสาหกรรมการผลิต จำแนกตามรูปแบบการจัดตั้งทางเศรษฐกิจ

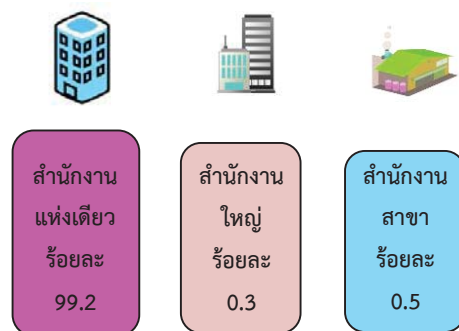

5. ระยะเวลาในการดำเนินงาน

สำหรับระยะเวลาในการดำเนินงานของสถานประกอบการ พบว่า ส่วนใหญ่เป็นสถานประกอบการที่ดำเนินงานอยู่ในระหว่าง 10-19 ปี จำนวน 1,192 แห่ง หรือร้อยละ 33.6 ดำเนินกิจการน้อยกว่า 5 ปี จำนวน 726 แห่ง หรือร้อยละ 20.4 ดำเนินกิจการอยู่ในระหว่าง 5-9 ปี จำนวน 646 แห่ง หรือร้อยละ 18.2 ดำเนินกิจการอยู่ในระหว่าง 20-29 ปี จำนวน 546 แห่ง หรือร้อยละ 15.4 สำหรับสถานประกอบการที่ดำเนินงานมากกว่า 30 ปีมีเพียง 441 แห่ง หรือร้อยละ 12.4 (ภาพที่ 6)

ภาพที่ 6 ร้อยละของสถานประกอบการอุตสาหกรรมการผลิต จำแนกตามระยะเวลาดำเนินกิจการ

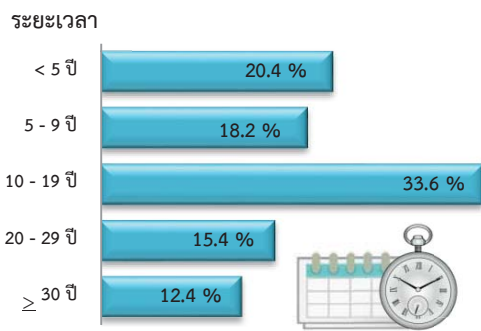

6. ทุนจดทะเบียน

สำหรับสถานประกอบการที่จำแนกตามทุนจดทะเบียน พบว่า สถานประกอบการที่มีการจดทะเบียนจำนวนทั้งสิ้น 86 แห่ง หรือร้อยละ 2.4 มีทุนจดทะเบียนต่ำกว่า 10 ล้านบาท 10 - 99 ล้านบาท และมากกว่า 100 ล้านบาท หรือร้อยละ 76.7 22.1 และ 1.2 ตามลำดับ ที่เหลือเป็นสถานประกอบการที่ไม่มีการจดทะเบียนร้อยละ 97.6 (ภาพที่ 7)

ภาพที่ 7 ร้อยละของสถานประกอบการอุตสาหกรรมการผลิต จำแนกตามทุนจดทะเบียน

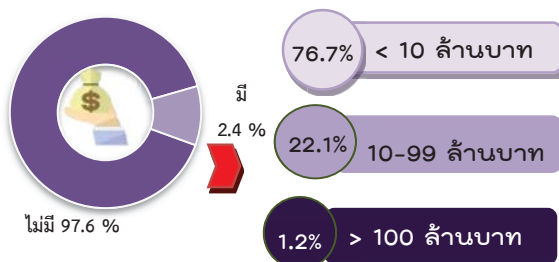

8. อัตราการใช้กำลังการผลิต

ในส่วนของอัตราการใช้กำลังการผลิต พบว่า สถานประกอบการส่วนใหญ่มีอัตราการใช้กำลังการผลิตต่อปีอยู่ในช่วง 50-79 ร้อยละ 58.3 รองลงมาอยู่ในช่วง 80 ขึ้นไป ร้อยละ 28.0 และอัตราการผลิตต่อปีน้อยกว่า 50 มีร้อยละ 13.7 (ภาพที่ 8)

ภาพที่ 8 ร้อยละของสถานประกอบการอุตสาหกรรมการผลิต จำแนกตามอัตราการใช้กำลังการผลิต

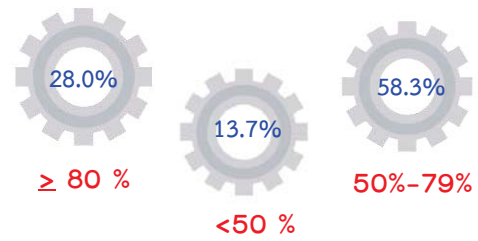

อัตราการใช้กำลังการผลิต หมายถึง สัดส่วนระหว่างปริมาณผลผลิตจริงกับกำลังการผลิตสูงสุด ที่สามารถผลิตได้ในช่วงเวลาหนึ่ง คำนวณโดยปริมาณการผลิตจริงหารด้วยกำลังการผลิต

9. คนทำงานและลูกจ้าง

สำหรับจำนวนคนทำงาน ซึ่งหมายถึงเจ้าของกิจการหรือหุ้นส่วนที่ทำงานโดยไม่ได้รับค่าจ้างเงินเดือนและรวมลูกจ้างที่ทำงานในสถานประกอบการในจังหวัดเพชรบูรณ์ มีจำนวน 21,861 คน ในจำนวนนี้เป็นลูกจ้างจำนวน 16,108 คน

เมื่อพิจารณาคนทำงานตามกิจกรรมทางเศรษฐกิจ พบว่า คนทำงานจำนวน 13,545 คน หรือร้อยละ 62.0 ปฏิบัติงานอยู่ในสถานประกอบการที่ดำเนินกิจกรรมการผลิตผลิตภัณฑ์อาหาร รองลงมาปฏิบัติงานในสถานประกอบการที่ดำเนินกิจกรรมการผลิตสิ่งทอ จำนวน 1,490 คน หรือร้อยละ 6.8 และการผลิตไม้และผลิตภัณฑ์จากไม้และไม้ก๊อก (ยกเว้นเฟอร์นิเจอร์) จำนวน 1,281 คน หรือร้อยละ 5.9 ในขณะที่กิจกรรมทางเศรษฐกิจอื่นๆ มีคนทำงานสัดส่วนต่ำกว่า ร้อยละ 5.0

ส่วนการจ้างงานหรือลูกจ้างในกิจกรรมแต่ละประเภท พบว่า มีลูกจ้างที่ปฏิบัติงานในสถานประกอบการที่ดำเนินกิจกรรมการผลิตผลิตภัณฑ์อาหาร จำนวน 11,650 คน หรือร้อยละ 72.3 รองลงมา เป็นลูกจ้างในสถานประกอบการที่ดำเนินกิจกรรมการผลิตสิ่งทอ จำนวน 1,093 คน หรือร้อยละ 6.8 และการผลิตผลิตภัณฑ์อื่นๆ ที่ทำจากแร่โลหะ จำนวน 705 คน หรือร้อยละ 4.4 และการผลิตผลิตภัณฑ์โลหะประดิษฐ์ (ยกเว้นเครื่องจักรและอุปกรณ์) จำนวน 553 หรือร้อยละ 3.4 (ภาพที่ 9)

ภาพที่ 9 คนทำงานและลูกจ้างของสถานประกอบการ

อุตสาหกรรมการผลิต จำแนกตามหมวดย่อย



หมายเหตุ : คนทำงาน หมายถึง เจ้าของกิจการห้างหุ้นส่วน คนทำงานโดยไม่ได้รับค่าจ้าง เงินเดือนและลูกจ้าง

10. ค่าตอบแทนแรงงาน

สำหรับขนาดของสถานประกอบการ เมื่อวัดจากค่าตอบแทนแรงงาน พบว่า สถานประกอบการที่มีค่าตอบแทนแรงงานที่มีค่าตอบแทนแรงงานมากที่สุดจำนวน 1,398.0 ล้านบาท มาจากกิจกรรมการผลิตผลิตภัณฑ์อาหาร รองลงมาคือสถานประกอบการที่ทำกิจกรรมการผลิตสิ่งทอ จำนวน 79.2 ล้านบาท กิจกรรมการผลิตอื่นๆ ที่ทำจากแร่โลหะ จำนวน 64.8 ล้านบาท กิจกรรมการผลิตผลิตภัณฑ์โลหะประดิษฐ์ (ยกเว้นเครื่องจักรและอุปกรณ์) จำนวน 53.1 ล้านบาท และกิจกรรมการผลิตเสื้อผ้าเครื่องแต่งกาย จำนวน 37.5 ล้านบาท (ภาพที่ 10)

ภาพที่ 10 ค่าตอบแทนแรงงานของสถานประกอบการ

อุตสาหกรรมการผลิต จำแนกตาม หมวดย่อย

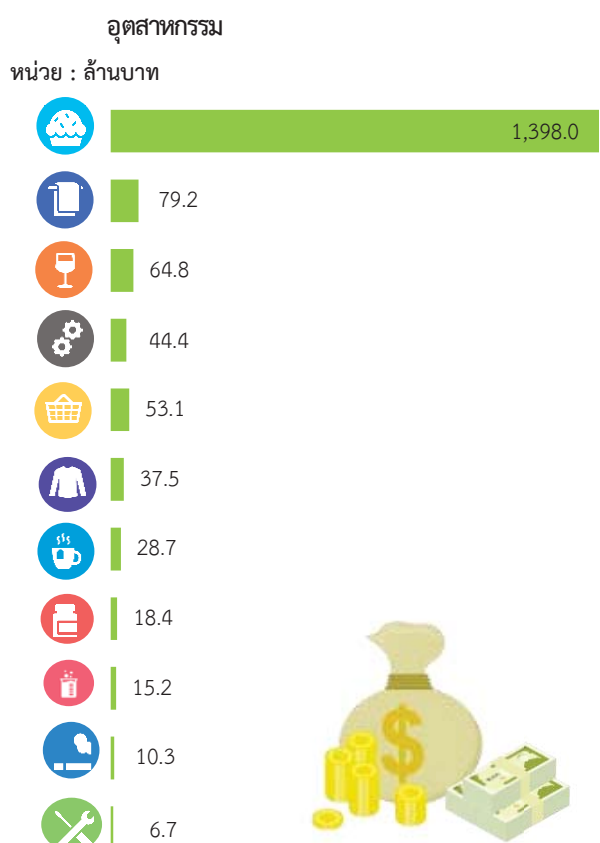

11. มูลค่าผลผลิต ค่าใช้จ่ายชั้นกลาง และมูลค่าเพิ่ม

การประกอบอุตสาหกรรมการผลิตของ จังหวัดเพชรบูรณ์ มีมูลค่าผลผลิตรวมทั้งสิ้นประมาณ 24,069.3 ล้านบาท เป็นค่าใช้จ่ายชั้นกลางประมาณ 16,262.2 ล้านบาท และมีมูลค่าเพิ่มประมาณ 7,807.1 ล้านบาท หากพิจารณามูลค่าเพิ่มตามหมวดย่อยอุตสาหกรรม พบว่า สถานประกอบการ ที่มีมูลค่าผลผลิต ค่าใช้จ่ายชั้นกลาง และมูลค่าเพิ่ม มากที่สุดอยู่ในกิจกรรมการผลิตผลิตภัณฑ์อาหาร จำนวน 20,735.1 ล้านบาท 14,214.0 ล้านบาท และ 6,521.1 ล้านบาท สถานประกอบการที่มีมูลค่าเพิ่ม รองลงมาคือกิจกรรมการผลิตผลิตภัณฑ์อื่นๆ ที่ทำจาก แร่โลหะ จำนวน 349.4 ล้านบาท กิจกรรมการผลิต ผลิตภัณฑ์โลหะประดิษฐ์ (ยกเว้นเครื่องจักรและ อุปกรณ์) จำนวน 256.9 ล้านบาท กิจกรรมการผลิต สิ่งทอ จำนวน 183.5 ล้านบาท และกิจกรรมการผลิต ผลิตภัณฑ์อื่นๆ จำนวน 90.2 ล้านบาท (ภาพที่ 11)

ภาพที่ 11 มูลค่าเพิ่มของสถานประกอบการอุตสาหกรรม การผลิต จำแนกตามหมวดย่อยอุตสาหกรรม หน่วย : ล้านบาท



มูลค่าเพิ่ม คำนวณโดย มูลค่าผลผลิต หักด้วยค่าใช้จ่ายชั้นกลาง
มูลค่าผลผลิต หมายถึง รายรับของสถานประกอบการในรอบปี 2559
ค่าใช้จ่ายชั้นกลาง หมายถึง รายจ่ายที่ใช้ในการดำเนินการในขบวนการผลิตของ สถานประกอบการในรอบปี 2559

• ปัญหาในการดำเนินกิจการ

สถานประกอบการอุตสาหกรรมการผลิต ประมาณร้อยละ 41.3 รายงานว่าไม่มีปัญหาในการ ดำเนินกิจการ และร้อยละ 58.8 รายงานว่ามี ปัญหาในการดำเนินกิจการ โดยปัญหาในการดำเนิน กิจการ 5 อันดับแรก คือ ร้อยละ 64.5 รายงานว่า มีปัญหาเกี่ยวกับเศรษฐกิจไม่ดีชะลอตัว รองลงมาคือ ต้นทุนการผลิตสูงขึ้น ร้อยละ 56.1 ขาดแคลนเงินทุน/ หมุนเวียนในการประกอบการ ร้อยละ 31.7 คู่แข่ง ในอุตสาหกรรมมากขึ้น ร้อยละ 30.7 และ ตลาดอิมพอร์ต ไม่สามารถขยายฐานลูกค้าได้ ร้อยละ 19.8 (ภาพที่ 12)

ภาพที่ 12 ร้อยละของสถานประกอบการอุตสาหกรรม การผลิต จำแนกตามการมีปัญหามิ่ปัญหาในการดำเนิน กิจการ 5 อันดับแรก



- ความช่วยเหลือที่ต้องการจากหน่วยงานของรัฐ**
 สถานประกอบการอุตสาหกรรมการผลิต
 ในจังหวัดเพชรบูรณ์ รายงานว่าไม่ต้องการให้ภาครัฐ
 ช่วยเหลือร้อยละ 45.5 และร้อยละ 54.6 รายงานว่า
 ต้องการให้ภาครัฐช่วยเหลือ โดยความต้องการให้รัฐ
 ช่วยเหลือ 5 อันดับแรก คือ การจัดหาแหล่งเงินทุน
 ดอกเบี้ยต่ำ ร้อยละ 45.4 รองลงมาคือ ลดต้นทุน
 การผลิต ร้อยละ 44.3 ส่งเสริมการลงทุนให้แก่
 ผู้ประกอบการ ร้อยละ 32.1 เพิ่มวงเงินสินเชื่อให้แก่
 ผู้ประกอบการ ร้อยละ 27.9 และขยายตลาดรับซื้อ
 ผลผลิตส่งเสริมการส่งออก ร้อยละ 19.3 (ภาพที่ 13)

ภาพที่ 13 ร้อยละของสถานประกอบการอุตสาหกรรม
 การผลิต จำแนกตามความต้องการให้ภาครัฐ
 ช่วยเหลือ 5 อันดับแรก

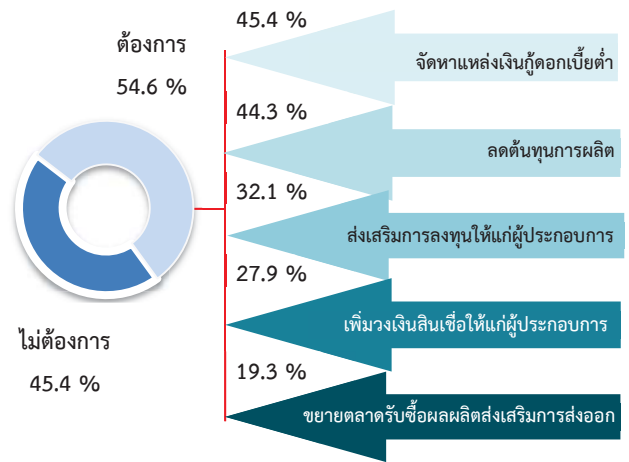

หมายเหตุ 1 สถานประกอบการตอบคำถามได้มากกว่า 1 ข้อ

สารบัญ

คำนำ

บทสรุปสำหรับผู้บริหาร

สารบัญแผนภาพ

สารบัญตาราง

บทที่ 1 บทนำ

- 1.1 ความเป็นมา
- 1.2 วัตถุประสงค์
- 1.3 ประโยชน์ที่คาดว่าจะได้รับ

บทที่ 2 ระเบียบวิธีสถิติ

- 2.1 ประชากรเป้าหมาย
- 2.2 เวลาอ้างอิง
- 2.3 คำนิยาม
- 2.4 แผนการสุ่มตัวอย่าง
- 2.5 รายการข้อมูลที่เก็บรวบรวม
- 2.6 การเก็บรวบรวมข้อมูลรายละเอียด
- 2.7 การประมวลผลข้อมูล
- 2.8 การปิดตัวเลข
- 2.9 ความคลาดเคลื่อนของข้อมูล
- 2.10 การนำเสนอผลข้อมูล

บทที่ 3 ผลการสำมะโน

- 3.1 ข้อมูลทั่วไปของสถานประกอบการอุตสาหกรรมการผลิต
- 3.2 ข้อมูลสถิติที่สำคัญจำแนกตามขนาดของสถานประกอบการและหมวดย่อยอุตสาหกรรม

ภาคผนวก

ภาคผนวก ก ตารางสถิติ

ตอนที่ 1 ข้อมูลทั่วไปของสถานประกอบการ

- จำแนกตามขนาดของสถานประกอบการ
- จำแนกตามหมวดย่อยอุตสาหกรรม

ตอนที่ 2 ข้อมูลการดำเนินงานกิจการของสถานประกอบการ

- จำแนกตามขนาดของสถานประกอบการ
- จำแนกตามหมวดย่อยอุตสาหกรรม

ภาคผนวก ข แผนการเลือกตัวอย่างและการประมาณผล

สารบัญแผนภาพ

		หน้า
ภาพที่ 1	จำนวนสถานประกอบการของข้อมูลพื้นฐาน จำแนกตามกิจกรรมทางเศรษฐกิจ	ฉ
ภาพที่ 2	ร้อยละของสถานประกอบการอุตสาหกรรมการผลิต จำแนกตามหมวดย่อยอุตสาหกรรม	ฉ
ภาพที่ 3	จำนวนสถานประกอบการอุตสาหกรรมการผลิต จำแนกตามขนาดของสถานประกอบการ (จำนวนคนทำงาน)	ช
ภาพที่ 4	ร้อยละของสถานประกอบการอุตสาหกรรมการผลิต จำแนกตามรูปแบบการตั้งตามกฎหมาย	ช
ภาพที่ 5	ร้อยละของสถานประกอบการอุตสาหกรรมการผลิต จำแนกตามรูปแบบการตั้งทางเศรษฐกิจ	ช
ภาพที่ 6	ร้อยละของสถานประกอบการอุตสาหกรรมการผลิต จำแนกตามระยะเวลาดำเนินกิจการ	ช
ภาพที่ 7	ร้อยละของสถานประกอบการอุตสาหกรรมการผลิต จำแนกตามทุนจดทะเบียน	ช
ภาพที่ 8	ร้อยละของสถานประกอบการอุตสาหกรรมการผลิต จำแนกตามอัตราการใช้กำลังการผลิต	ช
ภาพที่ 9	คนทำงานและลูกจ้างของสถานประกอบการอุตสาหกรรมการผลิต จำแนกตามหมวดย่อยอุตสาหกรรม	ฅ
ภาพที่ 10	ค่าตอบแทนแรงงานของสถานประกอบการอุตสาหกรรมการผลิต จำแนกตามหมวดย่อยอุตสาหกรรม	ฅ
ภาพที่ 11	มูลค่าเพิ่มของสถานประกอบการอุตสาหกรรมการผลิต จำแนกตามหมวดย่อยอุตสาหกรรม	ญ
ภาพที่ 12	ร้อยละของสถานประกอบการอุตสาหกรรมการผลิต จำแนกตามการมีปัญหาในการดำเนินกิจการ 5 อันดับแรก	ญ
ภาพที่ 13	ร้อยละของสถานประกอบการอุตสาหกรรมการผลิต จำแนกตามความต้องการให้ภาครัฐช่วยเหลือ 5 อันดับแรก	ฎ

สารบัญตาราง

	หน้า
ตาราง 3.1 จำนวนและร้อยละของสถานประกอบการอุตสาหกรรมการผลิต จำแนกตามอำเภอ	13
ตาราง 3.2 จำนวนและร้อยละของสถานประกอบการอุตสาหกรรมการผลิต จำแนกตาม หมวดย่อยอุตสาหกรรม	14
ตาราง 3.3 จำนวนและร้อยละสถานประกอบการอุตสาหกรรมการผลิต จำแนกตาม ลักษณะของสถานประกอบการ	15
ตาราง 3.4 คนทำงาน ลูกจ้าง และค่าตอบแทนแรงงาน จำแนกตามขนาดของ สถานประกอบการ และหมวดย่อยอุตสาหกรรม	18
ตาราง 3.5 มูลค่าผลผลิต ค่าใช้จ่ายขั้นกลางและมูลค่าเพิ่มของสถานประกอบการ อุตสาหกรรมการผลิต จำแนกตามขนาดของสถานประกอบการและหมวดย่อย อุตสาหกรรม	20
ตาราง 3.6 มูลค่าผลผลิต และมูลค่าเพิ่มเฉลี่ยต่อสถานประกอบการและต่อคนทำงาน จำแนกตามขนาดของสถานประกอบการ และหมวดย่อยอุตสาหกรรม	23

บทที่ 1

บทนำ

1.1 ความเป็นมา

สำนักงานสถิติแห่งชาติ ได้จัดทำสำมะโนอุตสาหกรรมทุก 10 ปี ตามข้อเสนอแนะขององค์การสหประชาชาติ เพื่อให้ประเทศมีข้อมูลพื้นฐานที่สำคัญทางด้านอุตสาหกรรมการผลิตอย่างต่อเนื่อง เนื่องจากความผันผวนของเศรษฐกิจโลกทำให้โครงสร้างการดำเนินธุรกิจและอุตสาหกรรมมีการเปลี่ยนแปลงรวดเร็วทำให้หน่วยงานหลักด้านเศรษฐกิจของประเทศ ได้แก่ สำนักงานเศรษฐกิจอุตสาหกรรม กระทรวงอุตสาหกรรม สำนักงานคณะกรรมการพัฒนาการเศรษฐกิจและสังคมแห่งชาติ ธนาคารแห่งประเทศไทย และกระทรวงพาณิชย์ มีความจำเป็นต้องใช้ข้อมูลที่ทันสมัยเพื่อใช้ในการวิเคราะห์และติดตามสถานการณ์ด้านเศรษฐกิจของประเทศและภูมิภาค จึงขอให้สำนักงานสถิติแห่งชาติจัดทำสำมะโนอุตสาหกรรมจากทุก 10 ปี เป็นจัดทำทุก 5 ปี ประกอบกับประเทศต่างๆ ส่วนใหญ่ได้มีการจัดทำสำมะโนด้านเศรษฐกิจทุก 5 ปี โดยในปี 2555 สำนักงานสถิติแห่งชาติ ได้วางแผนปรับการจัดทำสำมะโนอุตสาหกรรมเป็นประจำทุก 5 ปี จึงบูรณาการดำเนินการไปพร้อมกับสำมะโนธุรกิจทางการค้าและธุรกิจทางการบริการ ภายใต้ชื่อ “สำมะโนธุรกิจและอุตสาหกรรม” ซึ่งสำมะโนอุตสาหกรรมจัดทำมาแล้ว 4 ครั้ง ในปี 2507 ปี 2540 ปี 2550 และ ปี 2555 สำหรับในปี 2560 จะครบรอบ 5 ปี ในการจัดทำสำมะโนอุตสาหกรรม ซึ่งนับเป็นครั้งที่ 5 ของประเทศไทย

สำหรับการจัดทำสำมะโนอุตสาหกรรม พ.ศ. 2560 ได้กำหนดแผนการดำเนินงานเป็น 2 ขั้นตอน คือ ขั้นการเก็บรวบรวมข้อมูลพื้นฐานหรือ

การนับจุดสถานประกอบการทุกประเภท ดำเนินการในปี 2559 และขั้นการเก็บรวบรวมข้อมูลรายละเอียดหรือการแจงนับ สถานประกอบการในอุตสาหกรรมการผลิต ซึ่งดำเนินการในปี 2560

1.2 วัตถุประสงค์

1.2.1 เพื่อเก็บรวบรวมข้อมูลพื้นฐานที่แสดงให้เห็นโครงสร้าง และการกระจายตัวของสถานประกอบการประเภทต่างๆ เช่น สถานประกอบการธุรกิจทางการค้า ธุรกิจทางการบริการ อุตสาหกรรมการผลิต การก่อสร้าง การขนส่งทางบก สถานที่เก็บสินค้า กิจกรรมด้านข้อมูลข่าวสารและการสื่อสาร และโรงพยาบาลเอกชน เป็นต้น

1.2.2 เพื่อเก็บรวบรวมรายละเอียดการดำเนินงานของสถานประกอบการเกี่ยวกับจำนวน และขนาดของสถานประกอบการ ประเภทอุตสาหกรรม จำนวนคนทำงาน ลูกจ้างค่าตอบแทน แรงงาน ค่าใช้จ่ายในการผลิต และดำเนินงานมูลค่าขายผลผลิตและรายรับ ส่วนเปลี่ยนแปลงของวัตถุดิบ และสินค้าคงเหลือมูลค่าสินทรัพย์ถาวรของสถานประกอบการ และข้อมูลอื่นๆ ที่เกี่ยวข้องกับอุตสาหกรรมการผลิต

1.3 ประโยชน์ที่คาดว่าจะได้รับ

ข้อมูลที่ได้จะเป็นประโยชน์สำหรับผู้ใช้อข้อมูลทั้งในภาครัฐและเอกชน ดังนี้

ภาครัฐ :

1.3.1 ใช้ในการวางแผนและกำหนดนโยบายพัฒนาเศรษฐกิจด้านอุตสาหกรรมการผลิตทั้งในระดับประเทศและระดับท้องถิ่น เพื่อเสริมสร้าง

ศักยภาพของอุตสาหกรรมให้สามารถแข่งขันได้ในเวทีการค้าโลก

1.3.2 ใช้ในการจัดทำดัชนีชี้วัดภาวะเศรษฐกิจและภาวะการดำเนินงาน เช่น ผลิตภัณฑ์มวลรวม ตารางปัจจัยการผลิตและผลผลิตของประเทศ สัดส่วนแรงงานในการผลิต การบริการ เป็นต้น

1.3.3 ใช้ในการจัดทำแผนวิเคราะห์สถานการณ์ในการส่งเสริมวิสาหกิจขนาดกลางและขนาดย่อมของประเทศ

1.3.4 ใช้ประกอบการพิจารณากำหนดนโยบาย ออกกฎหมายและมาตรการต่างๆ เพื่อส่งเสริมและกำหนดทิศทางการประกอบธุรกิจทางการค้า ธุรกิจทางการบริการ และอุตสาหกรรมการผลิต ให้เป็นไปตามแนวนโยบายที่กำหนดไว้

1.3.5 เป็นข้อมูลพื้นฐานในการวางแผนจัดหาโครงสร้างพื้นฐาน (Infrastructure) เพื่อสนับสนุนอุตสาหกรรมการผลิตของประเทศ

1.3.6 ใช้ในการพัฒนาระบบข้อมูลเพื่อการวางแผนเตือนภัยทางเศรษฐกิจและสังคม

1.3.7 ใช้ประโยชน์ในทางสถิติเพื่อจัดทำกรอบตัวอย่าง สำหรับการเก็บรวบรวมข้อมูลจากสถานประกอบการของหน่วยสถิติต่างๆ

ภาคเอกชน :

1.3.8 ผู้ประกอบการใช้ข้อมูลพื้นฐานและข้อมูลการดำเนินงาน เป็นเครื่องมือสำหรับการวิเคราะห์สถานการณ์ด้านเศรษฐกิจ รวมทั้งการวางแผนตัดสินใจเกี่ยวกับการลงทุนขยายกิจการ/สาขา บริหารและควบคุมการดำเนินงานในด้านต่างๆ ให้มีประสิทธิภาพยิ่งขึ้น

1.3.9 ใช้ข้อมูลเป็นมาตรฐานเพื่อเปรียบเทียบผลการดำเนินงานของตนเองกับกิจการอื่นๆ ในอุตสาหกรรมประเภทเดียวกันหรือขนาดต่างๆ

1.3.10 สำหรับนักวิชาการ นักวิจัย และสถาบันการศึกษา นำไปศึกษาวิเคราะห์ต่อยอดสร้างนวัตกรรม เพื่อสนับสนุน ส่งเสริม และพัฒนาธุรกิจทางการค้า ธุรกิจทางการบริการและอุตสาหกรรมการผลิตที่อยู่ในความสนใจและเรื่องต่างๆ ที่เกี่ยวข้อง

บทที่ 2

ระเบียบวิธีสถิติ

2.1 ประชากรเป้าหมาย

สถานประกอบการที่อยู่ในขอบข่ายสำมะโนครั้งนี้ ได้แก่ สถานประกอบการทั่วประเทศที่ดำเนินกิจกรรมเกี่ยวกับการผลิต การจัดหา การจัดการและการบำบัดน้ำเสีย ของเสีย และสิ่งปฏิกูล และการจัดพิมพ์จำหน่ายหรือเผยแพร่ ตามการจัดประเภทมาตรฐานอุตสาหกรรมประเทศไทย ปี 2552 (Thailand Standard Industrial Classification: TSIC-2009)

คัมรวมสถานประกอบการอุตสาหกรรมการผลิตทุกแห่งที่ตั้งอยู่ในเขตเทศบาลและ นอกเขตเทศบาล ทั่วประเทศ

2.2 เวลาอ้างอิง

ข้อมูลเกี่ยวกับจำนวนและลักษณะต่างๆ ของสถานประกอบการที่เก็บรวบรวมเป็นข้อมูลของสถานประกอบการที่ดำเนินกิจการใน ปี 2559 (การดำเนินกิจการระหว่าง 1 มกราคม ถึง 31 ธันวาคม 2559)

2.3 คำนิยาม

2.3.1 สถานประกอบการอุตสาหกรรมการผลิต หมายถึง สถานประกอบการที่ดำเนินกิจการเกี่ยวกับการผลิต ซึ่งหมายถึงการเปลี่ยนรูปวัตถุดิบให้เป็นผลิตภัณฑ์ชนิดใหม่ด้วยเครื่องจักรหรือเคมีภัณฑ์ โดยไม่คำนึงถึงว่างานนั้นทำด้วยเครื่องจักรหรือด้วยมือ หรือทำในโรงงาน โรงซ่อมหรือเคหะสถาน หรือผลิตภัณฑ์นั้นขายส่งหรือขายปลีกก็ตาม การประกอบชิ้นส่วนของผลิตภัณฑ์นับว่าเป็นการผลิตด้วย

2.3.2 การจำแนกประเภทอุตสาหกรรม

การผลิต ในการจัดทำสำมะโนอุตสาหกรรม พ.ศ. 2560 ได้จำแนกประเภทอุตสาหกรรมการผลิตที่จัดอยู่ในประเภท C E และ J เฉพาะหมวดย่อย 58

การจัดจำแนกโครงสร้างประเภทอุตสาหกรรมการผลิต เป็นดังนี้

หมวดย่อยอุตสาหกรรม ได้แก่ กลุ่มอุตสาหกรรม ซึ่งแบ่งเป็นกลุ่มย่อยจากหมวดใหญ่ และใช้แทนด้วยเลขรหัส 2 ตัวแรก ตั้งแต่รหัส 10 – 33 37 – 39 และ 58 รวม 28 หมวดย่อย

หมู่ใหญ่อุตสาหกรรม ได้แก่ กลุ่มอุตสาหกรรม ซึ่งแบ่งเป็นกลุ่มย่อยจากหมวดย่อยอุตสาหกรรม และใช้แทนด้วยเลขรหัส 3 ตัวแรก ตั้งแต่รหัส 101 – 332 370 - 390 และ 581 - 582 รวม 78 หมู่ใหญ่

หมู่ย่อยอุตสาหกรรม ได้แก่ กลุ่มอุตสาหกรรม ซึ่งแบ่งเป็นกลุ่มย่อยจากหมู่ใหญ่อุตสาหกรรม และใช้แทนด้วยเลขรหัส 4 ตัวแรก ตั้งแต่รหัส 1011 – 3320 3700 - 3900 และ 5811 - 5820 รวม 164 หมู่ย่อย

กิจกรรมอุตสาหกรรม ได้แก่ กลุ่มอุตสาหกรรมที่ย่อยที่สุด และใช้แทนด้วยเลขรหัส 5 ตัวแรก ตั้งแต่รหัส 10111 – 33200 37000 – 39000 และ 58111 – 58203 รวม 409 กิจกรรม

2.3.3 รูปแบบการจัดตั้งตามกฎหมาย

1) ส่วนบุคคล ห้างหุ้นส่วนสามัญที่ไม่เป็นนิติบุคคล หมายถึง สถานประกอบการที่มี

เจ้าของเป็นบุคคลธรรมดา คนเดียว หรือหลายคนรวมกัน และให้หมายรวมถึงห้างหุ้นส่วนสามัญที่ไม่จดทะเบียนเป็นนิติบุคคลด้วย

2) ห้างหุ้นส่วนสามัญนิติบุคคล ห้างหุ้นส่วนจำกัด หมายถึง สถานประกอบการที่จัดตั้งขึ้น โดยมีบุคคลตั้งแต่ 2 คนขึ้นไปรวมทุนกัน เพื่อประกอบการผลิตและมีความรับผิดชอบร่วมกัน โดยการจดทะเบียนตามกฎหมาย

3) บริษัทจำกัด บริษัทจำกัด (มหาชน)

- บริษัทจำกัด หมายถึง สถานประกอบการที่จัดตั้งขึ้นโดยผู้ริเริ่มคนหนึ่ง และได้จดทะเบียนถูกต้องตามกฎหมาย โดยมีผู้ริเริ่มดำเนินการอย่างน้อย 3 คนขึ้นไป

- บริษัทจำกัด (มหาชน) หมายถึง สถานประกอบการที่จัดตั้งขึ้นโดยการจดทะเบียนจัดตั้งบริษัท การควบบริษัท หรือการแปรสภาพบริษัท และวัตถุประสงค์ที่จะขายหุ้นต่อประชาชน โดยมีผู้ริเริ่มดำเนินการตั้งแต่ 15 คนขึ้นไป

4) ส่วนราชการ รัฐวิสาหกิจ หมายถึง สถานประกอบการที่รัฐบาลเป็นเจ้าของหรือมีทุนอยู่ด้วยไม่น้อยกว่าร้อยละ 50 ของทุนทั้งหมด ในที่นี้หมายรวมถึงสถานประกอบการที่ดำเนินการโดยรัฐบาลด้วย ได้แก่ เรือรบ โรงฆ่าสัตว์ เป็นต้น

5) สหกรณ์ หมายถึง สถานประกอบการที่จัดตั้งขึ้นในรูปของสหกรณ์ โดย จดทะเบียนถูกต้องตามกฎหมายว่าด้วยสหกรณ์ โดยมีผู้ก่อตั้งไม่น้อยกว่า 10 คน

6) กลุ่มแม่บ้าน หมายถึง กลุ่มที่เกิดจากความต้องการของสมาชิกที่มารวมกลุ่มกันขึ้นมา เพื่อตอบสนองความต้องการของสมาชิกได้อย่างมีประสิทธิภาพ มีแนวคิดสร้างสรรค์กลุ่มเพื่อยกระดับความเป็นอยู่ของสมาชิกให้ดียิ่งขึ้น ทั้งคุณภาพชีวิต สิ่งแวดล้อม เศรษฐกิจและสังคม

โดยใช้หลักการทำงานแบบมีส่วนร่วม คือร่วมคิด ร่วมทำ ร่วมตัดสินใจและร่วมพัฒนาสมาชิก

7) สมาคม หมายถึง การก่อตั้งสมาคมเพื่อกระทำการใดๆ อันมีลักษณะต่อเนื่องร่วมกัน และมีใช่เป็นการหาผลกำไรหรือรายได้มาแบ่งปันกัน ต้องมีข้อบังคับและจดทะเบียนตามบทบัญญัติแห่งประมวลกฎหมายนี้ โดยมีผู้ริเริ่มก่อตั้ง 3 คน

8) มูลนิธิ หมายถึง ทรัพย์สินที่จัดสรรไว้โดยเฉพาะสำหรับวัตถุประสงค์เพื่อการกุศล สาธารณะ การศาสนา ศิลปะ วิทยาศาสตร์ วรรณคดี การศึกษา หรือเพื่อสาธารณประโยชน์อย่างอื่น โดยมีได้มุ่งหาประโยชน์มาแบ่งปันกัน และการจัดการทรัพย์สินของมูลนิธิ ต้องมีใช่เป็นการหาผลประโยชน์เพื่อบุคคลใด

9) อื่นๆ หมายถึง สถานประกอบการที่จัดตั้งในรูปแบบอื่นๆ นอกจากที่กล่าวข้างต้น เช่น สโมสร ชมรมต่างๆ เป็นต้น

2.3.4 รูปแบบการจัดตั้งทางเศรษฐกิจ

1) สำนักงานแห่งเดียว หมายถึง สถานประกอบการที่ไม่เป็นสาขาหรือหน่วยย่อยของสถานประกอบการอื่น และไม่มีสาขาหรือหน่วยงานย่อยอื่น

2) สำนักงานใหญ่ หมายถึง สถานประกอบการที่เป็นเจ้าของและควบคุมกิจการของสถานประกอบการอื่นที่เป็นสำนักงานสาขาหรือหน่วยงานย่อย

3) สำนักงานสาขา หมายถึง สถานประกอบการที่เป็นสาขาหรือหน่วยงานย่อยของสถานประกอบการอื่นที่เป็นสำนักงานใหญ่

2.3.5 ทุนจดทะเบียน หรือทุนรับอนุญาต

หมายถึง ทุนดำเนินการซึ่งผู้ริเริ่มก่อการได้ระบุไว้เมื่อจดทะเบียนจัดตั้งเป็นนิติบุคคล หรือทุนที่ได้รับอนุญาตเมื่อขอจัดตั้งเป็นนิติบุคคล ทุนนี้ไม่ได้แสดง

ถึงเงินที่ได้รับจากผู้ถือหุ้น แต่เป็นการแสดงถึงความประสงค์ของผู้เริ่มก่อการว่าจะมีทุนดำเนินการเป็นจำนวนเงินเท่าใด

2.3.6 อัตราการใช้กำลังการผลิต

หมายถึง สัดส่วนระหว่างปริมาณผลผลิตจริงกับกำลังการผลิตสูงสุด ที่สามารถผลิตได้ในช่วงเวลาหนึ่ง คำนวณโดยปริมาณการผลิตจริงหารด้วยกำลังการผลิต

2.3.7 คนทำงาน หมายถึง คนที่ทำงานในสถานประกอบการทั้งที่ได้รับเงินเดือนและไม่ได้รับเงินเดือน ที่สถานประกอบการมีอยู่ตามปกติ รวมทั้งผู้ที่ปกติทำงานอยู่ในสถานประกอบการแห่งนี้ แต่ในวันดังกล่าวไม่ได้มาทำงาน เนื่องจากเจ็บป่วย ลาหยุดพักผ่อน โดยได้รับค่าจ้าง/เงินเดือน

คนทำงาน ประกอบด้วย

1) คนทำงานโดยไม่ได้รับค่าจ้างเงินเดือน หมายถึง เจ้าของกิจการหรือหุ้นส่วนที่ทำงานให้สถานประกอบการ โดยไม่ได้รับค่าจ้างเงินเดือน และผู้ที่อาศัยอยู่ในครัวเรือนของเจ้าของกิจการ หรือหุ้นส่วน หรือบุคคลอื่น ที่ทำงานให้กับสถานประกอบการอย่างน้อยสัปดาห์ละ 20 ชั่วโมง โดยไม่ได้รับค่าจ้างเงินเดือน เป็นประจำ

2) ลูกจ้างในกรรมวิธีการผลิต หมายถึง ลูกจ้างทั้งหมดที่ทำงานเกี่ยวข้องโดยตรงกับการผลิตในขั้นตอนต่างๆ หรือกิจกรรมที่เกี่ยวข้องกับการผลิต โดยได้รับค่าจ้างเงินเดือน

- ผู้ปฏิบัติงานมีฝีมือ หมายถึง ผู้ที่ทำงานด้านการผลิตซึ่งเคยได้รับการฝึกฝนอบรมมาก่อนอย่างน้อย 3 เดือน หรือผู้มีประสบการณ์ในการทำงาน 5 ปีขึ้นไปในงานเฉพาะที่ทำอยู่ เช่น ช่างนาฏงานดูแลเครื่องจักร ผู้ผลิต หรือติดตั้ง

อุปกรณ์ ผู้เดินเครื่องจักร ผู้ประกอบชิ้นส่วนต่างๆ เป็นต้น

- ผู้ปฏิบัติงานไม่มีฝีมือ หมายถึง ผู้ที่ทำงานด้านการผลิตที่ได้รับการฝึกงานก่อนปฏิบัติงานน้อยกว่า 2 สัปดาห์ เช่น พนักงานทำความสะอาดเครื่องจักร

3) ลูกจ้างอื่นๆ หมายถึง ลูกจ้างทั้งหมดนอกเหนือจากลูกจ้างในกรรมวิธีการผลิต รวมถึงผู้ปฏิบัติงานนักบริหาร นักวิชาการ เสมียน พนักงาน เช่น ผู้จัดการ ผู้อำนวยการ และกรรมการบริหารที่ได้รับค่าจ้าง เงินเดือน ผู้ปฏิบัติงานในห้องทดลองและนักวิจัย พนักงานพิมพ์ดีด พนักงานบัญชี และพนักงานขาย เป็นต้น

ไม่รวมคนทำงาน ดังต่อไปนี้

- ผู้บริหารหรือผู้ถือหุ้นที่ได้รับเบี้ยประชุมเป็นครั้งคราว

- คนทำงานของสถานประกอบการอื่นที่มาปฏิบัติงานประจำที่สถานประกอบการแห่งนี้

- คนทำงานที่รับงานไปทำที่บ้าน แล้วนำมาส่งโดยไม่ได้ลงทุนซื้อวัสดุ อุปกรณ์ (หรือถ้ามีการใช้เครื่องมือส่วนตัวเล็กน้อยได้ เช่น มีด เข็ม ด้าย)

- คนงานที่ทำงานเป็นระยะเวลานาน เช่น ลาไปราชการทหาร

- คนที่สถานประกอบการจ้างมาทำงานเฉพาะอย่างเป็นครั้งคราว เช่น กรรมกรที่จ้างมาขนของ พนักงานเดินตลาดหรือตัวแทนขายที่ไม่มีเงินเดือนประจำ

- ลูกจ้างเช่าหรือแรงงานเช่า หมายถึง ลูกจ้างเฉพาะหรืออยู่ในกระบวนการผลิตที่ส่งตัวจากสำนักจัดหางานหรือองค์กรที่คล้ายคลึงกัน ให้แก่สถานประกอบการในอุตสาหกรรมการผลิต สำนักจัดหางานดังกล่าวไม่มี

หน้าที่บังคับบัญชากลูกจ้างซึ่งอยู่ภายใต้การควบคุม (การสั่งการหรือการบังคับบัญชา) ของลูกจ้างของ สำนักจัดหางาน ลูกจ้างเหล่านี้จะมีชื่อในบัญชี เงินเดือนของสำนักจัดหางาน ไม่ใช่ของสถาน ประกอบการ ข้อมูลเกี่ยวกับแรงงานเช่า จะเป็น ประโยชน์สำหรับการวิเคราะห์ผลผลิตแรงงาน ของหน่วยอุตสาหกรรมที่ทำการผลิต ซึ่งมีการป้อน แรงงานเช่าเป็นวัตถุดิบในการผลิตที่แท้จริง **แรงงานต่อไปนี้จะจัดอยู่ในหมวดแรงงานเช่า**

- เจ้าหน้าที่ชั่วคราวที่ได้รับ จากบริการจัดหาเจ้าหน้าที่
- ผู้รับเหมา ผู้รับเหมาช่วงหรือ ผู้รับเหมาอิสระ
- บริการที่อยู่ใต้การบริหาร จัดการ เช่น แม่บ้าน พนักงานรักษาความ ปลอดภัย บริการปรับปรุงภูมิทัศน์
- บริการวิชาชีพหรือบริการ ด้านเทคนิคที่ซื้อมาจากกิจการอื่น เช่น บริการที่ปรึกษาด้านซอฟต์แวร์ การจัดทำ โปรแกรมคอมพิวเตอร์ บริการด้านวิศวกรรม หรือบริการด้านบัญชี

2.3.8 ค่าตอบแทนแรงงาน

1) ค่าจ้าง เงินเดือน หมายถึง เงินที่ นายจ้างหรือสถานประกอบการจ่ายให้ลูกจ้าง ระหว่างเดือนมกราคม - เดือนธันวาคม 2559 (ก่อนหักภาษีเงินได้บุคคลธรรมดา เงินสมทบ กองทุนประกันสังคมในส่วนที่ลูกจ้างต้องจ่าย ค่าประกันชีวิต และรายจ่ายอื่นๆ ของลูกจ้าง) ตามข้อตกลงการจ้างแรงงาน โดยอาจจ่ายตาม เงื่อนไขของระยะเวลา หรือจ่ายตามปริมาณงาน

2) ค่าล่วงเวลา โบนัส เงินรางวัลพิเศษ เงินเพิ่มค่าครองชีพ ค่านายหน้า หมายถึง เงิน นอกเหนือจากค่าจ้าง เงินเดือนที่สถาน

ประกอบการจ่ายให้แก่ลูกจ้างเป็นค่าตอบแทนใน การทำงาน

3) สวัสดิการและผลประโยชน์ตอบแทนอื่นๆ หมายถึง ผลประโยชน์ตอบแทนแรงงาน ที่นายจ้างหรือสถานประกอบการจ่าย หรือบริการ ให้แก่ลูกจ้าง ได้แก่ ค่าตอบแทนแรงงานที่จ่ายเป็น สิ่งของหรือผลผลิต และสวัสดิการที่นายจ้างจัดหา หรือบริการลูกจ้าง เช่น อาหาร เครื่องดื่ม บ้านพัก คนงาน ค่าเช่าบ้าน ค่าซ่อมแซมที่อยู่อาศัย ค่ารักษาพยาบาล บริการดูแลบุตร พาหนะรับส่ง มาทำงาน บันเทิงหรือนันทนาการต่างๆ ที่จัดให้ ลูกจ้าง เป็นต้น **ทั้งนี้ไม่รวมเสื้อผ้า เครื่องแบบที่ ใช้เฉพาะในการปฏิบัติงาน (ค่าเสื้อผ้า เครื่องแบบ ที่ใช้เฉพาะในการปฏิบัติงาน ถือเป็นค่าใช้จ่ายอื่นๆ ของสถานประกอบการ)**

4) เงินที่สถานประกอบการจ่ายสมทบ เข้ากองทุนเพื่อการประกันสังคม ฯลฯ หมายถึง เงินที่สถานประกอบการจ่ายสมทบเข้ากองทุนเพื่อ การประกันสังคมของทั้งรัฐบาลและเอกชน เพื่อมิ ให้ลูกจ้างได้รับความเดือดร้อนเมื่อต้องขาดรายได้ ไปบางส่วนหรือทั้งหมดอันเนื่องมาจากการเจ็บป่วย หรือประสบอันตรายทั้งในและนอกเวลาทำงาน การคลอดบุตร ทูพพลภาพ การว่างงาน ชราภาพ และเสียชีวิต เงินดังกล่าว เช่น เงินสมทบกองทุน ประกันสังคม กองทุนเงินทดแทน กองทุนสำรอง เลี้ยงชีพ เป็นต้น

2.3.9 ค่าซื้อวัตถุดิบและวัสดุประกอบที่ใช้ในการผลิต หมายถึง มูลค่าของวัตถุดิบและ ส่วนประกอบที่สถานประกอบการจัดซื้อ หรือ ได้รับมาจากสำนักงานใหญ่ ในระหว่างเดือน มกราคม - เดือนธันวาคม 2559 เพื่อใช้ในการผลิต โดยสถานประกอบการเอง หรือจ้างสถาน ประกอบการอื่นหรือผู้อื่นทำการผลิต มูลค่า

ดังกล่าวเป็นมูลค่าที่นำส่งถึงสถานประกอบการ ซึ่งรวมค่าภาษีขาเข้า ค่าขนส่ง ค่าประกันภัย ค่าบรรจุหีบห่อ เป็นต้น

2.3.10 ค่าเชื้อเพลิง หมายถึง มูลค่าของ เชื้อเพลิงทุกชนิดที่ซื้อมา เพื่อใช้เป็นเชื้อเพลิง สำหรับพลังงานและความร้อน ไม่รวม เชื้อเพลิงที่เป็นส่วนประกอบของผลิตภัณฑ์ หรือที่ใช้ในการ ผลิตกระแสไฟฟ้า หรือเชื้อเพลิงที่ได้จากผลพลอยได้ของกิจกรรมการผลิต เช่น ซีลี้อย เป็นต้น

2.3.11 ค่าไฟฟ้าที่ใช้ในการผลิต คือ มูลค่าไฟฟ้าทั้งหมดที่สถานประกอบการซื้อมา ระหว่างเดือนมกราคม – เดือนธันวาคม 2559 รวมทั้งค่าไฟฟ้าที่ได้รับจากหน่วยพลังงานของ สถานประกอบการอื่นแต่อยู่ในเครือเดียวกัน โดย จะต้องประมาณมูลค่าเหมือนกับการซื้อขายโดย ปกติ

2.3.12 ค่าใช้จ่ายในการบำรุงรักษาและ ซ่อมแซมเครื่องจักร เครื่องมือฯ หมายถึง มูลค่า ของค่าใช้จ่ายทั้งหมดที่ใช้ในการซ่อมแซมและบำรุง อาคาร และสินทรัพย์ถาวรอื่น เพื่อให้อยู่ในสภาพที่ ดีใช้งานได้ ทั้งนี้ให้รวมค่าใช้จ่ายในการ บำรุงรักษา ซ่อมแซมที่จัดทำโดยสถาน ประกอบการที่อยู่ในเครือเดียวกันและให้ประมาณ มูลค่าในการซ่อมแซมเหมือนกับการว่าจ้างสถาน ประกอบการอื่นหรือผู้อื่น

2.3.13 ค่าซื้อสินค้าที่ซื้อมาจำหน่ายใน สภาพเดิม หมายถึง มูลค่าในการซื้อสินค้าเพื่อนำมาจำหน่ายในสภาพเดิม โดยไม่มีการ เปลี่ยนแปลงสภาพ

2.3.14 ค่าจ้างเหมาจ่ายให้สถาน ประกอบการอื่นผลิตสินค้าให้ โดยสถาน ประกอบการจัดหาวัสดุให้ หมายถึง จำนวนเงินที่ จ่ายเป็นค่าจ้างให้กับสถานประกอบการอื่น เพื่อทำ การผลิตสินค้า โดยวัตถุดิบและส่วนประกอบใน การผลิตเป็นของสถานประกอบการผู้จ้าง

2.3.15 ค่าธรรมเนียมที่จ่ายสำหรับ ลูกจ้าง (แรงงานเช่า) หมายถึง ค่าตอบแทน แรงงานของลูกจ้างเช่าที่สถานประกอบการผลิต จ่ายให้กับสำนักจัดหางาน

2.3.16 วัตถุดิบและสินค้าคงเหลือ หมายถึง มูลค่าของวัตถุดิบและวัสดุประกอบที่ใช้ ในการผลิต และสินค้าคงเหลือซึ่งสถาน ประกอบการเป็นเจ้าของหรือควบคุมดูแลอยู่ ณ วันที่ 1 มกราคม และ วันที่ 31 ธันวาคม 2559 วัตถุดิบและสินค้าคงเหลือเหล่านี้อาจจะเก็บไว้ที่ สถานประกอบการ หรือที่หน่วยงานช่วยเสริม หรือ ที่โกดังสินค้า

มูลค่าคงเหลือต้นปี คือ มูลค่าของ สินค้า วัตถุดิบ และวัสดุประกอบฯ ที่เหลือมาจาก ปีก่อนเมื่อ 1 มกราคม 2559

มูลค่าคงเหลือปลายปี คือ มูลค่าของ สินค้า วัตถุดิบและวัสดุประกอบฯ ที่เหลืออยู่เมื่อ 31 ธันวาคม 2559

2.3.17 ส่วนเปลี่ยนแปลงมูลค่าสินค้า วัตถุดิบและวัสดุประกอบฯ คงเหลือ หมายถึง ผลต่างระหว่างมูลค่าคงเหลือปลายปีและมูลค่า คงเหลือต้นปี (มูลค่าปลายปี – มูลค่าต้นปี)

2.3.18 ค่าใช้จ่ายในการบริหารและ ดำเนินการของสถานประกอบการ หมายถึง ค่าใช้จ่ายในการดำเนินกิจการต่างๆ ของสถาน ประกอบการ เช่น ค่าเช่าที่ดิน ค่าเช่าอาคารและ

ที่ดินค่าเสื่อมราคาสินทรัพย์ถาวรทุกประเภท
ค่าน้ำประปา ค่าไฟฟ้า (ไม่รวมค่าไฟฟ้าที่ใช้ในการ
ผลิต) ค่าไปรษณีย์ ค่าโทรเลข ค่าโทรศัพท์ ค่าทำ
บัญชี ค่าปรึกษา ค่าดอกเบี้ยจ่าย หนี้สูญ ค่าภาษี
ค่าโฆษณา ค่านายหน้า และอื่นๆ เป็นต้น

2.3.19 มูลค่าขายผลผลิต หมายถึง
มูลค่าการจำหน่ายผลิตภัณฑ์ที่สถานประกอบการ
ผลิตขึ้นเองและ/หรือที่สถานประกอบการอื่น
ผลิตให้ โดยสถานประกอบการเป็นผู้จ่ายค่าวัสดุ
และวัสดุประกอบที่ใช้ในการผลิตในระหว่างเดือน
มกราคม – เดือนธันวาคม 2559 ทั้งนี้ให้รวมมูลค่า
ผลผลิตที่สถานประกอบการผลิตเพื่อใช้เอง หรือให้
คนทำงาน เป็นส่วนหนึ่งของค่าตอบแทนแรงงาน
ผลผลิตที่จัดส่งให้สำนักงานใหญ่ สำนักงานสาขา
หรือสำนักงานขายของโรงงาน และรายรับจากการ
ขายผลพลอยได้และเศษวัสดุ

**2.3.20 รายรับจากการขายสินค้าที่ซื้อ
มาจำหน่ายในสภาพเดิม** หมายถึง จำนวนเงินที่
สถานประกอบการได้รับจากการขายสินค้าที่ซื้อ
มาจำหน่าย โดยไม่มีการเปลี่ยนแปลงสภาพ

**2.3.21 รายรับจากการรับจ้างเหมาทำ
การผลิตสินค้าให้สถานประกอบการอื่น**
โดยสถานประกอบการเป็นผู้จัดหาวัสดุให้
หมายถึง จำนวนเงินที่ได้รับจากผู้จ้างในการรับจ้าง
เหมาทำการผลิตสินค้า โดยผู้จ้างจัดหาวัสดุให้
ถ้าเป็นการรับจ้างเหมาผลิตสินค้าให้สถาน
ประกอบการในเครือเดียวกันให้คิดค่าบริการใน
การผลิตตามราคาตลาด หรือคิดจากค่าใช้จ่าย
ต่างๆ ที่เกิดขึ้นจริงในกระบวนการผลิต **โดยไม่รวม
ค่าวัสดุที่ผู้จ้างจัดหาให้**

**2.3.22 รายรับจากการให้บริการ
บำรุงรักษา ซ่อมแซมและติดตั้งให้แก่สถาน
ประกอบการอื่น** หมายถึง จำนวนเงินที่สถาน
ประกอบการได้รับจากการให้บริการ บำรุงรักษา
ซ่อมแซมและติดตั้งเครื่องจักรหรือโรงงานให้กับ
สถานประกอบการอื่นหรือลูกค้า สำหรับค่าบริการ
ในการให้บริการแก่สถานประกอบการอื่นในเครือ
เดียวกัน ให้คิดมูลค่าการบริการโดยรวมค่าแรงงาน
ค่าดำเนินการ และค่าวัสดุที่ใช้ในการให้บริการ

2.3.23 รายรับอื่นๆ หมายถึง มูลค่า
รายรับอื่นๆ ของสถานประกอบการ เช่น รายรับ
จากการขายกากของเสียหรือวัสดุเหลือใช้ของ
สถานประกอบการ และค่าขายกระแสไฟฟ้า
 เป็นต้น

**2.3.24 มูลค่าตามบัญชีของสินทรัพย์
ถาวร** หมายถึง มูลค่าสุทธิของสินทรัพย์ถาวรตาม
บัญชีเมื่อได้หักค่าเสื่อมราคา ค่าสึกหรอตาม
ระยะเวลาการใช้จนถึงวันสิ้นปี สินทรัพย์ถาวร
ได้แก่ ที่ดิน อาคาร เครื่องจักรและเครื่องมือ
ยานพาหนะ เครื่องใช้สำนักงาน เป็นต้น มูลค่า
สินทรัพย์ถาวรรวมถึงมูลค่าการต่อเติมดัดแปลง
และปรับปรุงสินทรัพย์ถาวรในระหว่างเดือน
มกราคม – เดือนธันวาคม 2559 เพื่อยืดอายุการใช้
งาน หรือเพิ่มประสิทธิภาพการทำงาน

2.3.25 มูลค่าเพิ่ม

คำนวณโดย : มูลค่าเพิ่ม = มูลค่า
ผลผลิต - ค่าใช้จ่ายขั้นกลาง

มูลค่าผลผลิต หมายถึง รายรับของ
สถานประกอบการในรอบปี 2559 ซึ่งได้แก่

- 1) มูลค่าขายผลผลิต
- 2) รายรับจากการขายสินค้าที่ซื้อ
มาจำหน่ายในสภาพเดิม

3) รายรับจากการรับจ้างเหมาทำการผลิตสินค้าให้สถานประกอบการอื่น โดยสถานประกอบการจัดหาวัสดุให้

4) รายรับจากการให้บริการบำรุงรักษา ซ่อมแซม และติดตั้งให้แก่สถานประกอบการอื่น

5) รายรับจากการให้เช่าอาคาร อาคารพร้อมที่ดิน ยานพาหนะ เครื่องจักรและเครื่องมือ ฯลฯ และรายรับอื่นๆ

6) ส่วนเปลี่ยนแปลงมูลค่าสินค้าคงเหลือ

ค่าใช้จ่ายชั้นกลาง หมายถึง รายจ่ายที่ใช้ในการดำเนินการในขบวนการผลิตของสถานประกอบการในรอบปี 2559 ซึ่งได้แก่

1) ค่าซื้อวัตถุดิบและวัสดุประกอบที่ใช้ในการผลิต

2) ค่าใช้จ่ายในการผลิต (ค่าเชื้อเพลิง และค่าไฟฟ้าที่ใช้ในการผลิต ค่าติดตั้งซ่อมแซมและบำรุงรักษาสินค้าที่จำหน่ายให้ลูกค้า ค่าติดตั้งซ่อมแซมและบำรุงรักษาเครื่องจักร เครื่องมือฯ และค่าใช้จ่ายในการผลิตอื่นๆ)

3) ค่าซื้อสินค้าที่ซื้อมาจำหน่ายในสภาพเดิม

4) ค่าจ้างเหมาจ่ายให้สถานประกอบการอื่นผลิตสินค้าให้ โดยสถานประกอบการจัดหาวัสดุให้

5) ค่าธรรมเนียมที่จ่ายสำหรับลูกจ้างเช่า (แรงงานเช่า)

6) ค่าใช้จ่ายในการขายของสถานประกอบการ (ค่าโฆษณา ค่าขนส่งสินค้าที่ขาย ค่านายหน้า ค่าประกันภัยและค่าใช้จ่ายในการขายอื่นๆ)

7) ค่าใช้จ่ายในการบริหารและดำเนินงานของสถานประกอบการ (ค่าใช้จ่ายใน

การบริหารและดำเนินงานฯ หักด้วยค่าเช่าที่ดิน ค่าดอกเบี้ยจ่าย หนี้สูญ และขาดทุนจากการเปลี่ยนแปลงอัตราแลกเปลี่ยนฯ)

8) ส่วนเปลี่ยนแปลงมูลค่าวัตถุดิบและวัสดุประกอบฯ คงเหลือ

2.4 แผนการสุ่มตัวอย่าง

2.4.1 สถานประกอบการที่มีคนทำงาน

1 - 10 คน

แผนการสุ่มตัวอย่างที่ใช้เป็นแบบ Stratified Systematic Sampling โดยมีประเภทมาตรฐานอุตสาหกรรม (ประเทศไทย) ปี 2552 (Thailand Standard Industrial Classification: TSIC 2009) ในระดับกิจกรรมเป็นสตราตัม มีทั้งสิ้น 409 สตราตัม ขนาดของสถานประกอบการเป็นสตราตัมย่อย (มี 2 ขนาด คือจำนวนคนทำงาน 1 - 5 คน และ 6 - 10 คน) หรือ 2 สตราตัม และสถานประกอบการเป็นหน่วยตัวอย่าง ซึ่งในการเลือกสถานประกอบการตัวอย่างในแต่ละสตราตัมและสตราตัมย่อย อย่างอิสระต่อกันด้วยวิธีการเลือกตัวอย่างแบบมีระบบ

2.4.2 สถานประกอบการที่มีคนทำงานตั้งแต่ 11 คนขึ้นไป

กำหนดให้ทุกสถานประกอบการเป็นหน่วยตัวอย่างและให้ทำการแจกแจงนับสถานประกอบการทุกแห่ง ซึ่งวัดด้วยคนทำงานมี 10 ขนาด (ที่มีคนทำงาน 11 - 15 คน 16 - 20 คน 21 - 25 คน 26 - 30 คน 31 - 50 คน 51 - 100 คน 101 - 200 คน 201 - 500 คน 501 - 1,000 คน และมีคนทำงานตั้งแต่ 1,000 คน ขึ้นไป)

2.5 รายการข้อมูลที่เก็บรวบรวม

สำหรับแบบสอบถามที่ใช้ในการสัมภาษณ์ และบันทึกรายละเอียดข้อมูลของสถานประกอบการที่อยู่ในข่ายการสำมะโนนี้ ประกอบด้วย

- 1) ข้อมูลทั่วไปของสถานประกอบการ ได้แก่ ชื่อและที่ตั้งสถานประกอบการ ประเภทอุตสาหกรรมการผลิตของสถานประกอบการ รูปแบบการจัดตั้งตามกฎหมาย รูปแบบการจัดตั้งทางเศรษฐกิจ ระยะเวลาในการดำเนินกิจการทุนจดทะเบียน การมีต่างประเทศร่วมลงทุนหรือถือหุ้น การส่งผลผลิตออกไปจำหน่ายต่างประเทศ การใช้วัตถุดิบหรือวัสดุประกอบการผลิตที่มาจากต่างประเทศ และอัตราการใช้กำลังการผลิต
- 2) คนทำงาน ลูกจ้างและค่าตอบแทนแรงงาน
- 3) ต้นทุนการผลิต และค่าใช้จ่ายในการดำเนินกิจการ
- 4) ผลผลิตและรายรับ
- 5) วัตถุดิบและสินค้าคงเหลือต้นงวดและปลายงวด
- 6) สินทรัพย์ถาวรของสถานประกอบการ
- 7) การทำธุรกรรมเกี่ยวกับสินค้าและบริการกับต่างประเทศ
- 8) การมีการใช้เทคโนโลยีสารสนเทศ และการสื่อสารในสถานประกอบการ เป็นต้น

2.6 การเก็บรวบรวมข้อมูลรายละเอียด

2.6.1 วิธีการเก็บรวบรวมข้อมูล โดยใช้วิธีการส่งเจ้าหน้าที่ ซึ่งเป็นข้าราชการและลูกจ้างของสำนักงานสถิติแห่งชาติออกไปทำการสัมภาษณ์เจ้าของ ผู้ประกอบการหรือผู้แทนที่สถานประกอบการมอบหมายให้เป็นผู้ให้ข้อมูล

2.6.2 คาบเวลาการปฏิบัติงาน การเก็บรวบรวมข้อมูลระหว่างเมษายน – กรกฎาคม 2560

2.6.3 การอบรม การอบรมการปฏิบัติงาน โครงการสำมะโนอุตสาหกรรม พ.ศ. 2560 การเก็บรวบรวมข้อมูลรายละเอียด แบ่งเป็น 3 ระดับ ดังนี้

- 1) ระดับสถิติจังหวัด เจ้าหน้าที่โครงการ เป็นผู้อบรมชี้แจงเกี่ยวกับแผนงาน แนวทางการบริหารโครงการและวิธีการปฏิบัติงาน
- 2) ระดับเจ้าหน้าที่ผู้อบรม เจ้าหน้าที่โครงการเป็นผู้อบรมชี้แจงเกี่ยวกับรายละเอียดของการปฏิบัติงานในขั้นตอนต่างๆ เช่น วิธีการเก็บรวบรวมข้อมูล การประมวลผลข้อมูล และการนำเสนอผลข้อมูล ให้กับเจ้าหน้าที่ผู้อบรม ซึ่งเป็นข้าราชการในส่วนกลางและส่วนภูมิภาค เพื่อทำหน้าที่อบรมเจ้าหน้าที่วิชาการและเจ้าหน้าที่ผู้ปฏิบัติงานเก็บรวบรวมข้อมูล
- 3) ระดับเจ้าหน้าที่วิชาการและเจ้าหน้าที่ผู้ปฏิบัติงานเก็บรวบรวมข้อมูล เจ้าหน้าที่ผู้อบรมจะเป็นผู้อบรมชี้แจงเกี่ยวกับรายละเอียดของการปฏิบัติงานในขั้นตอนต่างๆ ให้กับเจ้าหน้าที่วิชาการ และเจ้าหน้าที่ผู้ปฏิบัติงานเก็บรวบรวมข้อมูล ซึ่งเป็นข้าราชการ พนักงานราชการ หรือลูกจ้างชั่วคราว ทั้งส่วนกลางและส่วนภูมิภาค

2.7 การประมวลผลข้อมูล

การประมวลผลข้อมูลทุกขั้นตอน และการจัดทำรายงานผลระดับจังหวัด ดำเนินการที่สำนักงานสถิติจังหวัด โดยสำนักงานสถิติแห่งชาติในส่วนกลางให้การสนับสนุนทางด้านวิชาการ เช่น การจัดทำโปรแกรมสำหรับการบันทึกข้อมูลและการประมวลผลข้อมูล และการจัดทำต้นแบบตารางเสนอผลและรายงานผล เป็นต้น สำหรับข้อมูลพื้นฐานระดับภาคและทั่วราชอาณาจักร

จะทำการประมวลผลข้อมูลและจัดทำรายงาน
ที่สำนักงานสถิติแห่งชาติในส่วนกลาง

2.8 การปิดตัวเลข

ผลรวมของแต่ละจำนวนอาจไม่เท่ากับ
ยอดรวม ทั้งนี้เนื่องจากการปัดเศษ

2.9 ความคลาดเคลื่อนของข้อมูล

ข้อมูลที่น่าเสนอไว้ในรายงานฉบับนี้
อาจมีความคลาดเคลื่อนอยู่บ้าง ความคลาด
เคลื่อนดังกล่าวเป็นความคลาดเคลื่อนจากการสุ่ม
ตัวอย่าง (Sampling error) และความคลาด
เคลื่อนที่ไม่ได้เกิดจากการสุ่มตัวอย่าง (Non-
Sampling error) เช่น ผู้ตอบไม่ให้ข้อมูลตามความ
เป็นจริง ข้อมูลในแบบสอบถามไม่ครบถ้วน การลง
รหัสผิดพลาดหรือการบันทึกข้อมูลผิดพลาด เป็น
ต้น อย่างไรก็ตามสำนักงานสถิติแห่งชาติได้พยายาม
ควบคุมให้ข้อมูลมีความคลาดเคลื่อนน้อยที่สุด จึง
ขอให้ผู้ใช้ข้อมูลใช้ข้อมูลด้วยความระมัดระวังตาม
สมควร

2.10 การนำเสนอผลข้อมูล

การจัดทำรายงานผลสำมะโน
อุตสาหกรรม พ.ศ. 2560 การเก็บรวบรวมข้อมูล
รายละเอียด ดังนี้

- 1) รายงานผลเบื้องต้นระดับภาค และ
ทั่วราชอาณาจักร
- 2) รายงานผลระดับจังหวัด จำนวน 77 ฉบับ
- 3) รายงานผลระดับภาค และ
ทั่วราชอาณาจักร จำนวน 7 ฉบับ ได้แก่
กรุงเทพมหานคร ปริมณฑล ภาคกลาง ภาคเหนือ
ภาคตะวันออกเฉียงเหนือ ภาคใต้ และ
ทั่วราชอาณาจักร

บทที่ 3

ผลการสำมะโน

3.1 ข้อมูลทั่วไปของสถานประกอบการอุตสาหกรรม การผลิต

3.1.1 จำนวนสถานประกอบการ

ผลจากสำมะโนอุตสาหกรรม พ.ศ. 2560 ของจังหวัดเพชรบูรณ์พบว่า มีจำนวนสถานประกอบการทั้งสิ้น 3,551 แห่ง ส่วนใหญ่เป็นสถานประกอบการที่ตั้งอยู่ในอำเภอหล่มสักมีจำนวนสถานประกอบการมาก

ที่สุด จำนวน 781 แห่ง หรือร้อยละ 22.0 รองลงมาคืออำเภอเมืองเพชรบูรณ์จำนวน 598 แห่ง หรือร้อยละ 16.8 อำเภอศรีเทพ จำนวน 406 แห่ง หรือร้อยละ 11.4 ส่วนอำเภอที่มีสถานประกอบการน้อยที่สุด คืออำเภอวังโป่ง จำนวน 41 แห่ง หรือร้อยละ 1.2 (ตาราง 3.1)

ตาราง 3.1 จำนวนและร้อยละของสถานประกอบการอุตสาหกรรมการผลิต จำแนกตามอำเภอ

อำเภอ	จำนวน	ร้อยละ
รวม	3,551	100.0
อำเภอเมืองเพชรบูรณ์	598	16.8
อำเภอชนแดน	155	4.4
อำเภอหล่มสัก	781	22.0
อำเภอหล่มเก่า	267	7.5
อำเภอวิเชียรบุรี	401	11.3
อำเภอศรีเทพ	406	11.4
อำเภอหนองไผ่	329	9.3
อำเภอบึงสามพัน	371	10.4
อำเภอน้ำหนาว	50	1.4
อำเภอวังโป่ง	41	1.2
อำเภอเขาค้อ	152	4.3

3.1.2 หมวดย่อยอุตสาหกรรม

ผลจากสำมะโนอุตสาหกรรม พ.ศ. 2560 การเก็บรวบรวมข้อมูลรายละเอียด : การแฉ่งนับเมื่อพิจารณาจำนวนสถานประกอบการ ตามหมวดย่อยอุตสาหกรรมและขนาดของสถานประกอบการพบว่า สถานประกอบการอุตสาหกรรมการผลิตที่ตั้งอยู่ในจังหวัดเพชรบูรณ์ ส่วนใหญ่เป็นสถานประกอบการอุตสาหกรรมการผลิตภัณฑอาหาร โดยเมื่อพิจารณาตามขนาดของสถานประกอบการพบว่าเป็นสถานประกอบการที่มีคนทำงาน 1-15 คน ร้อยละ 97.4

ที่มีคนทำงาน 51-200 คน ร้อยละ 0.7 รองลงมาคือสถานประกอบการด้านการผลิตเสื้อผ้าเครื่องแต่งกาย โดยเมื่อพิจารณาตามขนาดของสถานประกอบการพบว่า เป็นสถานประกอบการขนาดที่มีคนทำงาน 1-15 คน ร้อยละ 99.0 ที่มีคนทำงาน 16-25 คน ร้อยละ 0.5 สำหรับสถานประกอบการขนาดใหญ่ที่มีคนทำงานมากกว่า 200 คน เป็นสถานประกอบการที่ดำเนินกิจการด้านการผลิตภัณฑอาหาร จำนวน 3 แห่ง และอุตสาหกรรมการผลิตสิ่งทอ จำนวน 2 แห่ง (ตาราง 3.2)

ตาราง 3.2 จำนวนและร้อยละของสถานประกอบการอุตสาหกรรมการผลิต จำแนกตามหมวดย่อยอุตสาหกรรมและขนาดของสถานประกอบการ

หมวดย่อยอุตสาหกรรม	รวม	ขนาดของสถานประกอบการ					
		1 – 15 คน	16 – 25 คน	26 – 30 คน	31 – 50 คน	51 – 200 คน	มากกว่า 200 คน
รวม	3,551	3,479	31	10	9	17	5
	(100.0)	(98.0)	(0.9)	(0.3)	(0.2)	(0.5)	(0.1)
การผลิตผลิตภัณฑ์อาหาร	1,037	1,010	10	4	3	7	3
	(100.0)	(97.4)	(0.9)	(0.4)	(0.3)	(0.7)	(0.3)
การผลิตเครื่องดื่ม	54	51	1	1	-	1	-
	(100.0)	(94.4)	(1.9)	(1.9)	-	(1.9)	-
การผลิตผลิตภัณฑ์ยาสูบ	15	11	4	-	-	-	-
	(100.0)	(73.3)	(26.7)	-	-	-	-
การผลิตสิ่งทอ	299	291	2	-	3	1	2
	(100.0)	(97.3)	(0.7)	-	(1.0)	(0.3)	(0.7)
การผลิตเสื้อผ้าเครื่องแต่งกาย	582	576	3	-	1	2	-
	(100.0)	(99.0)	(0.5)	-	(0.2)	(0.3)	-
การผลิตเครื่องหนังและผลิตภัณฑ์ที่เกี่ยวข้อง	2	2	-	-	-	-	-
	(100.0)	(100.0)	-	-	-	-	-
การผลิตไม้และผลิตภัณฑ์จากไม้และไม้ก๊อก (ยกเว้นเฟอร์นิเจอร์) การผลิตสิ่งของจากฟางและวัสดุถักสานอื่นๆ	528	523	3	-	2	-	-
	(100.0)	(99.1)	(0.6)	-	(0.3)	-	-
การพิมพ์และการผลิตซ้ำสื่อบันทึกข้อมูล	46	46	-	-	-	-	-
	(100.0)	(100.0)	-	-	-	-	-
การผลิตเคมีภัณฑ์และผลิตภัณฑ์เคมี	11	9	1	-	-	1	-
	(100.0)	(81.8)	(9.1)	-	-	(9.1)	-
การผลิตเภสัชภัณฑ์ เคมีภัณฑ์ที่ใช้รักษาโรค และผลิตภัณฑ์จากพืชและสัตว์ที่ใช้รักษาโรค	5	2	1	1	-	1	-
	(100.0)	(40.0)	(20.0)	(20.0)	-	(20.0)	-
การผลิตผลิตภัณฑ์ยางและพลาสติก	29	29	-	-	-	-	-
	(100.0)	(100.0)	-	-	-	-	-
การผลิตผลิตภัณฑ์อื่นๆ ที่ทำจากแร่โลหะ	128	125	-	1	-	2	-
	(100.0)	(97.7)	-	(0.8)	-	(1.5)	-
การผลิตผลิตภัณฑ์โลหะประดิษฐ์ (ยกเว้นเครื่องจักรและอุปกรณ์)	315	310	3	2	-	-	-
	(100.0)	(98.4)	(1.0)	(0.6)	-	-	-
การผลิตอุปกรณ์ไฟฟ้า	8	8	-	-	-	-	-
	(100.0)	(100.0)	-	-	-	-	-
การผลิตเครื่องจักรและเครื่องมือ ซึ่งมีได้จัดประเภทไว้ในที่อื่น	9	9	-	-	-	-	-
	(100.0)	(100.0)	-	-	-	-	-
การผลิตยานยนต์ รถพ่วง และรถกึ่งพ่วง	31	31	-	-	-	-	-
	(100.0)	(100.0)	-	-	-	-	-
การผลิตอุปกรณ์ขนส่งอื่นๆ	2	2	-	-	-	-	-
	(100.0)	(100.0)	-	-	-	-	-
การผลิตเฟอร์นิเจอร์	50	49	-	-	-	1	-
	(100.0)	(98.0)	-	-	-	(2.0)	-
การผลิตผลิตภัณฑ์อื่นๆ	167	163	3	-	-	1	-
	(100.0)	(97.6)	(1.8)	-	-	(0.6)	-

ตาราง 3.2 จำนวนและร้อยละของสถานประกอบการอุตสาหกรรมการผลิต จำแนกตามหมวดย่อยอุตสาหกรรมและขนาดของสถานประกอบการ (ต่อ)

หมวดย่อยอุตสาหกรรม	รวม	ขนาดของสถานประกอบการ					
		1 – 15 คน	16 – 25 คน	26 – 30 คน	31 – 50 คน	51 – 200 คน	มากกว่า 200 คน
การซ่อมแซมและการติดตั้งเครื่องจักรและอุปกรณ์	183	183	-	-	-	-	-
	(100.0)	(100.0)	-	-	-	-	-
การกำจัดน้ำเสีย	46	46	-	-	-	-	-
	(100.0)	(100.0)	-	-	-	-	-
การเก็บรวบรวมของเสียการบำบัด และการกำจัดของเสีย รวมถึงการนำของเสียกลับมาใช้ใหม่กิจกรรม การบำบัดและบริการจัดการของเสียอื่นๆ	4	3	-	1	-	-	-
	(100.0)	(75.0)	-	(25.0)	-	-	-

หมายเหตุ : - ไม่มีข้อมูล หรือข้อมูลมีค่าเป็น 0 หรือมีข้อมูลจำนวนน้อย

3.1.3 ขนาดของสถานประกอบการ

เมื่อพิจารณาจำนวนสถานประกอบการ จากขนาดของสถานประกอบการ (จำนวนคนทำงาน) พบว่า ส่วนใหญ่เป็นสถานประกอบการขนาดเล็กที่มีจำนวนคนทำงาน 1-15 คน จำนวน 3,479 แห่ง หรือร้อยละ 98.0 รองลงมาเป็นสถานประกอบการที่มีจำนวนคนทำงาน 16-25 คน จำนวน 31 แห่ง หรือร้อยละ 0.9 สถานประกอบการที่มีคนทำงาน 51-200 คน จำนวน 17 แห่ง หรือร้อยละ 0.5 สถานประกอบการที่มีคนทำงาน 26-30 คน จำนวน 10 แห่ง หรือร้อยละ 0.3 สถานประกอบการที่มีคนทำงาน 31-50 คน จำนวน 9 แห่ง หรือร้อยละ 0.3 ส่วนสถานประกอบการที่มีคนทำงาน มากกว่า 200 คน มีเพียงร้อยละ 0.1 (ตาราง 3.3)

3.1.4 รูปแบบการจัดตั้งตามกฎหมาย

สำหรับรูปแบบการจัดตั้งตามกฎหมายของสถานประกอบการพบว่า สถานประกอบการส่วนใหญ่มีรูปแบบการจัดตั้งเป็นส่วนบุคคล จำนวน 3,331 แห่ง หรือร้อยละ 93.8 รองลงมาเป็นสถานประกอบการที่มีรูปแบบการจัดตั้งเป็นสหกรณ์ กลุ่มแม่บ้านและอื่นๆ จำนวน 119 แห่ง หรือร้อยละ 3.4 ที่เหลือเป็นสถานประกอบการที่มีรูปแบบการจัดตั้งเป็นห้างหุ้นส่วนจำกัด ห้างหุ้นส่วนสามัญ นิติบุคคล และบริษัทจำกัด บริษัทจำกัด (มหาชน) จำนวนใกล้เคียงกัน คือร้อยละ 1.4 (ตาราง 3.3)

ตาราง 3.3 จำนวนและร้อยละสถานประกอบการอุตสาหกรรมการผลิตจำแนกตามลักษณะของสถานประกอบการ

ลักษณะของสถานประกอบการ	จำนวน	ร้อยละ
รวม	3,551	100.0
ขนาดของสถานประกอบการ		
1 – 15 คน	3,479	98.0
16 – 25 คน	31	0.9
26 – 30 คน	10	0.3
31 – 50 คน	9	0.3
51 – 200 คน	17	0.5
มากกว่า 200 คน	5	0.1

ตาราง 3.3 จำนวนและร้อยละสถานประกอบการอุตสาหกรรมผลิตจำแนกตามลักษณะของสถานประกอบการ (ต่อ)

ลักษณะของสถานประกอบการ	จำนวน	ร้อยละ
รูปแบบการจัดตั้งตามกฎหมาย		
ส่วนบุคคล	3,331	93.8
ห้างหุ้นส่วนจำกัด ห้างหุ้นส่วนสามัญนิติบุคคล	51	1.4
บริษัทจำกัด บริษัทจำกัด (มหาชน)	50	1.4
ส่วนราชการ รัฐวิสาหกิจสหกรณ์ กลุ่มแม่บ้าน สมาคม มูลนิธิและอื่นๆ	119	3.4
รูปแบบการจัดตั้งทางเศรษฐกิจ		
สำนักงานแห่งเดียว	3,523	99.2
สำนักงานใหญ่	10	0.3
สำนักงานสาขา	18	0.5
ระยะเวลาในการดำเนินกิจการ		
น้อยกว่า 5 ปี	726	20.4
5 – 9 ปี	646	18.2
10 – 19 ปี	1,192	33.6
20 – 29 ปี	546	15.4
ตั้งแต่ 30 ปีขึ้นไป	441	12.4

หมายเหตุ : - ไม่มีข้อมูล หรือข้อมูลมีค่าเป็น 0 หรือมีข้อมูลจำนวนน้อย

3.1.5 รูปแบบการจัดตั้งทางเศรษฐกิจ

ด้านรูปแบบการจัดตั้งทางเศรษฐกิจของสถานประกอบการ พบว่า ส่วนใหญ่มีรูปแบบการจัดตั้งทางเศรษฐกิจเป็นสำนักงานแห่งเดียว จำนวน 3,523 แห่ง หรือร้อยละ 99.2 มีรูปแบบการจัดตั้งเป็นสำนักงานสาขา จำนวน 18 แห่ง หรือร้อยละ 0.5 และสถานประกอบการที่เป็นสำนักงานใหญ่ จำนวน 10 แห่ง หรือร้อยละ 0.3 (ตาราง 3.3)

3.1.6 ระยะเวลาในการดำเนินการ

สำหรับระยะเวลาในการดำเนินการดำเนินการของสถานประกอบการส่วนใหญ่ พบว่าสถานประกอบการมีระยะเวลาในการดำเนินการ 10-19 ปี จำนวน 1,192 แห่ง หรือร้อยละ 33.6 รองลงมาคือ ระยะเวลาน้อยกว่า 5 ปี จำนวน 726 แห่ง หรือร้อยละ 20.4 ระยะเวลา 5-9 ปี จำนวน 646 แห่ง หรือร้อยละ 18.2 ระยะเวลา 20 -29 ปี จำนวน 546 แห่ง หรือร้อยละ 15.4 และระยะเวลา ตั้งแต่ 30 ปีขึ้นไป ร้อยละ 12.4 (ตาราง 3.3)

3.2 ข้อมูลสถิติที่สำคัญ จำแนกตามขนาดของ

สถานประกอบการและหมวดย่อยอุตสาหกรรม

3.2.1 คนทำงานและค่าตอบแทนแรงงาน

1) จำนวนคนทำงาน

เมื่อพิจารณาจำนวนคนทำงานตามขนาดของสถานประกอบการ พบว่า ส่วนใหญ่เป็นสถานประกอบการที่มีคนทำงานมากกว่า 200 คน มีจำนวน 10,336 คน หรือร้อยละ 47.3 รองลงมาคือสถานประกอบการที่มีคนทำงาน 1-15 คน มีจำนวน 8,290 คน หรือร้อยละ 37.9 ส่วนสถานประกอบการที่มีคนทำงานน้อยที่สุดคือ 26-30 คน มีคนทำงานเพียง 277 คน หรือร้อยละ 1.3

หากพิจารณาจำนวนคนทำงานตามกิจกรรมตามเศรษฐกิจ พบว่า ส่วนใหญ่ทำงานด้านการผลิตผลิตภัณฑ์อาหารจำนวน 13,545 คน หรือร้อยละ 62.0 รองลงมาเป็นกิจกรรมด้านการผลิตสิ่งทอ จำนวน 1,490 คน หรือร้อยละ 6.8 กิจกรรมด้านการผลิตไม้และผลิตภัณฑ์จากไม้และไม้ก๊อก (ยกเว้นเฟอร์นิเจอร์) การผลิตสิ่งของจากฟางและ

วัสดุอีกสถานอื่นๆ จำนวน 1,281 คน หรือร้อยละ 5.9 ส่วนกิจกรรมที่มีคนทำงานน้อยที่สุดคือ การผลิตอุปกรณ์ไฟฟ้า มีเพียง 13 คน (ตาราง 3.4)

2) จำนวนลูกจ้าง

ด้านการจ้างงานของสถานประกอบการ พบว่า มีลูกจ้างที่ปฏิบัติงานอยู่ในสถานประกอบการทั้งสิ้น จำนวน 16,108 คน โดยลูกจ้างส่วนใหญ่ปฏิบัติงานอยู่ในสถานประกอบการที่มีคนทำงาน มากกว่า 200 คน จำนวน 10,336 คน หรือร้อยละ 64.2 รองลงมาคือสถานประกอบการที่มีคนทำงาน 1-15 คน จำนวน 2,635 คน หรือร้อยละ 16.4 สำหรับสถานประกอบการที่มีคนทำงานน้อยที่สุดคือสถานประกอบการที่มีคนทำงาน 26-30 คน หรือร้อยละ 1.6

สำหรับการจ้างงานในกิจกรรมทางเศรษฐกิจ พบว่า กิจกรรมด้านการผลิตผลิตภัณฑ์อาหารมีจำนวนการจ้างงานมากที่สุด จำนวน 11,650 คน หรือร้อยละ 72.3 รองลงมาเป็นกิจกรรมการผลิตสิ่งทอ จำนวน 1,093 คน หรือร้อยละ 6.8 กิจกรรมการผลิตผลิตภัณฑ์อื่นๆ ที่ทำจากแร่โลหะ จำนวน 705 คน หรือร้อยละ 4.4 ส่วนกิจกรรมการจ้างงานทางเศรษฐกิจที่มีการจ้างงานที่น้อยที่สุดคือ การผลิตอุปกรณ์ไฟฟ้า มีเพียง 2 คน (ตาราง 3.4)

3) ค่าตอบแทนแรงงาน

ด้านค่าตอบแทนแรงงานของสถานประกอบการเมื่อพิจารณาจำนวนขนาดของสถานประกอบการ พบว่า ค่าตอบแทนแรงงานส่วนใหญ่เป็นสถานประกอบการที่มีคนทำงานมากกว่า 200 คน มีมูลค่าจำนวน 1,310.9 ล้านบาท รองลงมา มีจำนวนคนทำงาน 51-200 คน มูลค่าจำนวน 189.6 ล้านบาท และสถานประกอบการที่มีคนทำงานน้อยที่สุดคือ สถานประกอบการที่มีคนทำงานจำนวน 31-50 คน มูลค่าจำนวน 18.7 ล้านบาท (ตาราง 3.4)

4) ค่าตอบแทนแรงงานเฉลี่ย

สำหรับค่าตอบแทนแรงงานเฉลี่ยของสถานประกอบการเมื่อพิจารณาจำนวนขนาดของสถานประกอบการ พบว่า ค่าตอบแทนแรงงานเฉลี่ยส่วนใหญ่เป็นสถานประกอบการที่มีคนทำงานมากกว่า 200 คน จำนวน 126.8 ล้านบาท รองลงมา มีจำนวนคนทำงาน 51-200 คน จำนวน 96.8 ล้านบาท และสถานประกอบการที่มีคนทำงานน้อยที่สุดคือสถานประกอบการที่มีคนทำงาน 31-50 คน จำนวน 54.0 ล้านบาท (ตาราง 3.4)

ตาราง 3.4 คนทำงาน ลูกจ้าง และค่าตอบแทนแรงงาน จำแนกตามขนาดของสถานประกอบการและหมวดย่อยอุตสาหกรรม

ขนาดของสถานประกอบการ/ หมวดย่อยอุตสาหกรรม	จำนวน สถาน ประกอบการ (แห่ง)	คนทำงาน		ลูกจ้าง		ค่าตอบแทนแรงงาน	
		จำนวน	ร้อยละ	จำนวน	ร้อยละ	มูลค่า	เฉลี่ยต่อ คนต่อปี
		(คน)		(คน)		(พันบาท)	(บาท)
รวม	3,551	21,861	100.0	16,108	100.0	1,757,235.1	109,090.8
ขนาดของสถานประกอบการ							
1 – 15 คน	3,479	8,290	37.9	2,635	16.4	180,167.2	68,374.6
16 – 25 คน	31	631	2.9	570	3.5	36,314.8	63,710.2
26 – 30 คน	10	277	1.3	261	1.6	21,534.5	82,507.7
31 – 50 คน	9	362	1.7	346	2.2	18,697.4	54,038.7
51 – 200 คน	17	1,965	9.0	1,960	12.2	189,634.2	96,752.1
มากกว่า 200 คน	5	10,336	47.3	10,336	64.2	1,310,886.9	126,827.3
หมวดย่อยอุตสาหกรรม							
การผลิตผลิตภัณฑ์อาหาร	1,037	13,545	62.0	11,650	72.3	1,398,016.0	120,001.4
การผลิตเครื่องดื่ม	54	503	2.3	420	2.6	28,707.5	68,351.2
การผลิตผลิตภัณฑ์ยาสูบ	15	148	0.7	122	0.8	10,283.9	84,294.3
การผลิตสิ่งทอ	299	1,490	6.8	1,093	6.8	79,179.9	72,442.7
การผลิตเสื้อผ้าเครื่องแต่งกาย	582	1,003	4.6	312	1.9	37,501.8	120,198.1
การผลิตเครื่องหนังและผลิตภัณฑ์ที่เกี่ยวข้อง	2	D	D	D	D	D	D
การผลิตไม้และผลิตภัณฑ์จากไม้และไม้ ก๊อ (ยกเว้นเฟอร์นิเจอร์) การผลิต สิ่งของจากฟางและวัสดุถักสานอื่นๆ	528	1,281	5.9	227	1.4	4,835.2	21,300.4
การพิมพ์และการผลิตซ้ำสื่อบันทึกข้อมูล	46	143	0.7	62	0.4	5,874.5	94,750.0
การผลิตเคมีภัณฑ์และผลิตภัณฑ์เคมี	11	151	0.7	139	0.9	15,195.4	109,319.4
การผลิตเภสัชภัณฑ์ เคมีภัณฑ์ที่ใช้รักษา โรค และผลิตภัณฑ์จากพืชและสัตว์ที่ใช้ รักษาโรค	5	166	0.8	159	1.0	18,438.9	115,967.9
การผลิตผลิตภัณฑ์ยางและพลาสติก	29	45	0.2	7	0.0	756.0	108,000.0
การผลิตผลิตภัณฑ์อื่นๆ ที่ทำจากแร่โลหะ	128	930	4.3	705	4.4	64,798.3	91,912.5
การผลิตผลิตภัณฑ์โลหะประดิษฐ์ (ยกเว้น เครื่องจักรและอุปกรณ์)	315	1,049	4.8	553	3.4	53,094.0	96,010.8
การผลิตอุปกรณ์ไฟฟ้า	8	13	0.1	2	0.0	252.0	126,000.0
การผลิตเครื่องจักรและเครื่องมือ ซึ่งมีได้จัด ประเภทไว้ในที่อื่น	9	29	0.1	18	0.1	2,089.9	116,105.6
การผลิตยานยนต์ รถพ่วง และรถกึ่งพ่วง	31	74	0.3	19	0.1	1,607.8	84,621.1
การผลิตอุปกรณ์ขนส่งอื่นๆ	2	D	D	D	D	D	D
การผลิตเฟอร์นิเจอร์	50	233	1.1	144	0.9	14,581.5	101,260.4
การผลิตผลิตภัณฑ์อื่นๆ	167	615	2.8	367	2.3	14,158.9	38,580.1
การซ่อมและการติดตั้งเครื่องจักรและ อุปกรณ์	183	277	1.3	56	0.4	6,735.1	120,269.6
การกำจัดน้ำเสีย	46	99	0.5	-	-	-	-
การเก็บรวบรวมของเสีย การบำบัดและ การกำจัดของเสียรวมถึงการนำของเสียกลับมา ใช้ใหม่	4	46	0.2	40	0.3	217.2	5,430.0

หมายเหตุ : D หมายถึง ตัวเลขที่ไม่เปิดเผย

- ไม่มีข้อมูล หรือข้อมูลมีค่าเป็น 0 หรือมีข้อมูลจำนวนน้อย

3.2.2 มูลค่าผลผลิต ค่าใช้จ่ายชั้นกลาง

และมูลค่าเพิ่ม

1) มูลค่าผลผลิต

จากตาราง 3.5 พบว่า สถานประกอบการอุตสาหกรรมการผลิตในจังหวัดเพชรบูรณ์ มีมูลค่าผลผลิตรวมทั้งสิ้นประมาณ 24,069.3 ล้านบาท โดยมีสัดส่วนของมูลค่าเพิ่มต่อมูลค่าผลผลิตประมาณร้อยละ 32.4

หากพิจารณาตามขนาดของสถานประกอบการ พบว่า สถานประกอบการที่มีมูลค่าผลผลิตส่วนใหญ่เป็นสถานประกอบการที่มีคนทำงาน มากกว่า 200 คน มีมูลค่าผลผลิต 12,010.9 ล้านบาท หรือร้อยละ 49.9 รองลงมาเป็นสถานประกอบการที่มีคนทำงาน 51-200 คน มีมูลค่า 7,686.3 ล้านบาท หรือร้อยละ 31.9 คนทำงานจำนวน 1-15 คน มีมูลค่า 3,067.6 ล้านบาท หรือร้อยละ 12.7 ส่วนสถานประกอบการที่มีมูลค่าผลผลิตน้อยที่สุด คือ สถานประกอบการที่มีจำนวนคนทำงาน 31-50 คน มีเพียงร้อยละ 0.2

เมื่อพิจารณาตามหมวดย่อยอุตสาหกรรมประเภทต่างๆ พบว่า มูลค่าผลผลิตของสถานประกอบการ ส่วนใหญ่มาจากกิจกรรมการผลิตผลิตภัณฑ์อาหารมีมูลค่า 20,735.1 ล้านบาท หรือร้อยละ 86.2 รองลงมาคือกิจกรรมด้านการผลิตสิ่งทอ มีมูลค่า 903.7 ล้านบาท หรือร้อยละ 3.8 ด้านการผลิตผลิตภัณฑ์อื่นๆ ที่ทำจากแร่โลหะ มีมูลค่า 667.7 ล้านบาท หรือร้อยละ 2.8 และสถานประกอบการที่มีมูลค่าผลผลิตน้อยที่สุดคือสถานประกอบการที่มีกิจกรรมด้านการเก็บรวบรวมของเสีย การบำบัดและการกำจัดของเสีย รวมถึงการนำของเสียกลับมาใช้ใหม่ มีมูลค่า 1.2 ล้านบาท

2) ค่าใช้จ่ายชั้นกลาง

ในด้านค่าใช้จ่ายชั้นกลางของสถานประกอบการอุตสาหกรรมการผลิตในจังหวัดเพชรบูรณ์มีมูลค่าผลผลิตรวมทั้งสิ้นประมาณ 16,262.2 ล้านบาท

หากพิจารณาตามขนาดของสถานประกอบการ พบว่า สถานประกอบการที่มีค่าใช้จ่ายชั้นกลางมากที่สุดมีคนทำงานมากกว่า 200 คน จำนวน 8,569.7 ล้านบาท หรือร้อยละ 52.7 รองลงมาคือสถานประกอบการที่มีคนทำงาน 51-200 คน จำนวน 5,041.9 ล้านบาท หรือร้อยละ 31.0 คนทำงาน 26-30 คน จำนวน 726.0 ล้านบาท หรือร้อยละ 4.5 ส่วนสถานประกอบการที่มีค่าใช้จ่ายชั้นกลางน้อยที่สุดมีคนทำงาน 31-50 คน จำนวน 30.1 ล้านบาท หรือร้อยละ 0.2

เมื่อพิจารณาตามหมวดย่อยอุตสาหกรรมประเภทต่างๆ พบว่า ค่าใช้จ่ายชั้นกลางของสถานประกอบการ ส่วนใหญ่ มาจากกิจกรรมด้านการผลิตผลิตภัณฑ์อาหาร จำนวน 14,214.0 ล้านบาท หรือร้อยละ 87.4 รองลงมาเป็นกิจกรรมด้านการผลิตสิ่งทอ จำนวน 720.2 ล้านบาท หรือร้อยละ 4.4 กิจกรรมด้านการผลิตผลิตภัณฑ์โลหะประดิษฐ์ (ยกเว้นเครื่องจักรและอุปกรณ์) จำนวน 385.9 ล้านบาท หรือร้อยละ 2.4 และสถานประกอบการที่มีค่าใช้จ่ายชั้นกลางน้อยที่สุดอยู่ในกิจกรรมการเก็บรวบรวมของเสีย การบำบัดและการกำจัดของเสียรวมถึงการนำของเสียกลับมาใช้ใหม่ 0.3 ล้านบาท

3) มูลค่าเพิ่ม

จากตาราง 3.5 แสดงให้เห็นว่าสถานประกอบการอุตสาหกรรมการผลิตในจังหวัดเพชรบูรณ์ มีมูลค่าเพิ่มประมาณ 7,807.1 ล้านบาท

หากพิจารณาตามขนาดของสถานประกอบการ พบว่า สถานประกอบการที่มีมูลค่าเพิ่มมากที่สุดมีคนทำงานมากกว่า 200 คน จำนวน 3,441.1 ล้านบาท หรือร้อยละ 44.1 รองลงมาคือสถานประกอบการที่มีคนทำงาน 15-200 คน จำนวน 2,644.4 ล้านบาท หรือร้อยละ 33.9 คนทำงาน 1-15 คน จำนวน 1,287.8 ล้านบาท หรือร้อยละ 16.5 ส่วนสถานประกอบการที่มีมูลค่าเพิ่มน้อยที่สุดมีคนทำงาน 31-50 คน จำนวน 19.2 ล้านบาท คิดเป็นร้อยละ 0.3

เมื่อพิจารณาตามหมวดย่อยอุตสาหกรรมพบว่า มูลค่าเพิ่มของสถานประกอบการส่วนใหญ่มาจากกิจกรรมด้านการผลิตผลิตภัณฑ์อาหาร จำนวน 6,521.1 ล้านบาท หรือร้อยละ 83.5 รองลงมาเป็นกิจกรรมด้านการผลิตผลิตภัณฑ์อื่นๆ ที่ทำจากแร่โลหะ จำนวน 349.3 ล้านบาท หรือร้อยละ 4.5 ด้านการผลิตผลิตภัณฑ์โลหะประดิษฐ์ (ยกเว้นเครื่องจักรและอุปกรณ์) จำนวน 256.9 ล้านบาท หรือร้อยละ 3.3 และสถานประกอบการที่มีมูลค่าเพิ่มน้อยที่สุดเป็นกิจกรรมด้านการการผลิตอุปกรณ์ไฟฟ้า จำนวน 0.7 ล้านบาท (ภาพ 3.5)

ตาราง 3.5 มูลค่าผลผลิต ค่าใช้จ่ายขั้นกลาง และมูลค่าเพิ่มของสถานประกอบการอุตสาหกรรมการผลิต จำแนกตามขนาดของสถานประกอบการ และหมวดย่อยอุตสาหกรรม

ขนาดของสถานประกอบการ/ หมวดย่อยอุตสาหกรรม	มูลค่าผลผลิต		ค่าใช้จ่ายขั้นกลาง		มูลค่าเพิ่ม		ต่อมูลค่า ผลผลิต (ร้อยละ)
	มูลค่า (พันบาท)	ร้อยละ	มูลค่า (พันบาท)	ร้อยละ	มูลค่า (พันบาท)	ร้อยละ	
รวม	24,069,349.1	100.0	16,262,236.9	100.0	7,807,112.2	100.0	32.4
ขนาดของสถานประกอบการ							
1 – 15 คน	3,067,603.0	12.7	1,779,764.4	11.0	1,287,838.6	16.5	42.0
16 – 25 คน	200,835.6	0.8	114,751.8	0.7	86,083.8	1.1	42.9
26 – 30 คน	1,054,485.8	4.4	726,007.1	4.5	328,478.7	4.2	31.2
31 – 50 คน	49,276.9	0.2	30,083.2	0.2	19,193.7	0.3	39.0
51 – 200 คน	7,686,271.2	31.9	5,041,884.2	31.0	2,644,387.0	33.9	34.4
มากกว่า 200 คน	12,010,876.7	49.9	8,569,746.3	52.7	3,441,130.4	44.1	28.7
หมวดย่อยอุตสาหกรรม							
การผลิตผลิตภัณฑ์อาหาร	20,735,053.5	86.2	14,213,993.5	87.4	6,521,060.0	83.5	31.4
การผลิตเครื่องตี	101,855.1	0.4	57,518.0	0.4	44,337.1	0.6	43.5
การผลิตผลิตภัณฑ์ยาสูบ	85,353.7	0.4	53,854.8	0.3	31,498.9	0.4	36.9
การผลิตสิ่งทอ	903,708.2	3.8	720,163.9	4.4	183,544.3	2.4	20.3
การผลิตเสื้อผ้าเครื่องแต่งกาย	169,709.3	0.7	86,463.3	0.5	83,246.1	1.1	49.1
การผลิตเครื่องหนังและผลิตภัณฑ์ที่เกี่ยวข้อง	D	-	D	-	D	-	-
การผลิตไม้และผลิตภัณฑ์จากไม้และไม้ก๊อก (ยกเว้นเฟอร์นิเจอร์) การผลิตสิ่งของจากฟางและวัสดุถักสานอื่นๆ	42,639.6	0.2	21,784.2	0.1	20,855.4	0.3	48.9

ตาราง 3.5 มูลค่าผลผลิต ค่าใช้จ่ายชั้นกลาง และมูลค่าเพิ่มของสถานประกอบการอุตสาหกรรมการผลิต จำแนกตามขนาดของสถานประกอบการ และหมวดย่อยอุตสาหกรรม (ต่อ)

ขนาดของสถานประกอบการ/ หมวดย่อยอุตสาหกรรม	มูลค่าผลผลิต		ค่าใช้จ่ายชั้นกลาง		มูลค่าเพิ่ม		มูลค่าเพิ่ม ต่อมูลค่า ผลผลิต (ร้อยละ)
	มูลค่า (พันบาท)	ร้อยละ	มูลค่า (พันบาท)	ร้อยละ	มูลค่า (พันบาท)	ร้อยละ	
การพิมพ์และการผลิตซ้ำสื่อบันทึก ข้อมูล	32,474.8	0.1	16,054.7	0.1	16,420.1	0.2	50.6
การผลิตเคมีภัณฑ์และผลิตภัณฑ์ เคมี	71,667.4	0.3	38,471.6	0.2	33,195.8	0.4	46.3
การผลิตเภสัชภัณฑ์ เคมีภัณฑ์ที่ใช้ รักษาโรค และผลิตภัณฑ์ จากพืชและสัตว์ที่ใช้รักษาโรค	86,910.9	0.4	52,392.4	0.3	34,518.5	0.4	39.7
การผลิตผลิตภัณฑ์ยางและพลาสติก	22,303.5	0.1	13,809.7	0.1	8,493.8	0.1	38.1
การผลิตผลิตภัณฑ์อื่นๆ ที่ทำจากแร่ อโลหะ	667,676.7	2.8	318,373.7	2.0	349,303.0	4.5	52.3
การผลิตผลิตภัณฑ์โลหะประดิษฐ์ (ยกเว้นเครื่องจักรและอุปกรณ์)	642,814.0	2.7	385,946.5	2.4	256,867.5	3.3	40.0
การผลิตอุปกรณ์ไฟฟ้า	1,420.0	-	764.2	-	655.9	-	46.2
การผลิตเครื่องจักรและเครื่องมือ ซึ่ง มิได้จัดประเภทไว้ในที่อื่น	8,301.1	-	4,617.6	-	3,683.5	0.1	44.4
การผลิตยานยนต์ รถพ่วง และรถกึ่ง พ่วง	27,011.9	0.1	14,088.7	0.1	12,923.2	0.2	47.8
การผลิตเฟอร์นิเจอร์	50,544.6	0.2	24,682.8	0.2	25,861.8	0.3	51.2
การผลิตผลิตภัณฑ์อื่นๆ	244,478.2	1.0	154,234.2	1.0	90,244.0	1.2	36.9
การซ่อมและการติดตั้งเครื่องจักร และอุปกรณ์	149,340.3	0.6	69,207.6	0.4	80,132.8	1.0	53.7
การกำจัดน้ำเสีย	22,685.3	0.1	14,336.3	0.1	8,349.0	0.1	36.8
การเก็บรวบรวมของเสีย การบำบัด และการกำจัดของเสียรวมถึงการนำของ เสียกลับมาใช้ใหม่	1,214.0	-	339.0	-	875.1	-	72.1

หมายเหตุ : D หมายถึง ตัวเลขที่ไม่เปิดเผย

- ไม่มีข้อมูล หรือข้อมูลมีค่าเป็น 0 หรือมีข้อมูลจำนวนเล็กน้อย

3.2.3 มูลค่าผลผลิตและมูลค่าเพิ่มเฉลี่ย ต่อสถานประกอบการ

จากตาราง 3.6 พบว่า สถานประกอบการอุตสาหกรรมการผลิตในจังหวัดเพชรบูรณ์มีมูลค่าผลผลิตเฉลี่ยต่อสถานประกอบการประมาณ 6,778.2 พันบาท และมูลค่าเพิ่มเฉลี่ยต่อสถานประกอบการประมาณ 2,198.6 พันบาท

หากพิจารณาตามขนาดของสถานประกอบการ พบว่า สถานประกอบการที่มีมูลค่า

ผลผลิตเฉลี่ยต่อสถานประกอบการและสถานประกอบการที่มีมูลค่าเพิ่มเฉลี่ยต่อสถานประกอบการมากที่สุดมีคนทำงานมากกว่า 200 คน จำนวน 2,402,175.3 พันบาท 688,266.1 พันบาท ตามลำดับ ส่วนสถานประกอบการที่มีมูลค่าผลผลิตเฉลี่ยต่อสถานประกอบการและสถานประกอบการที่มีมูลค่าเพิ่มเฉลี่ยต่อสถานประกอบการน้อยที่สุดมีคนทำงาน 1-15 คน จำนวน 881.7 พันบาทและ 370.2 พันบาท ตามลำดับ

เมื่อพิจารณาในแต่ละหมวดย่อยอุตสาหกรรม พบว่า สถานประกอบการที่มีมูลค่าผลผลิตเฉลี่ยต่อสถานประกอบการและมูลค่าเพิ่มเฉลี่ยต่อสถานประกอบการส่วนใหญ่มาจากกิจกรรมการผลิตผลิตภัณฑ์อาหาร จำนวน 19,995.2 พันบาท และการผลิตเภสัชภัณฑ์ เคมีภัณฑ์ที่ใช้รักษาโรค และผลิตภัณฑ์จากพืชและสัตว์ที่ใช้รักษาโรค จำนวน 6,903.7 พันบาท ส่วนสถานประกอบการที่มีมูลค่าผลผลิตเฉลี่ยต่อสถานประกอบการและมูลค่าเพิ่มเฉลี่ยต่อสถานประกอบการที่มีมูลค่าเฉลี่ยน้อยที่สุดอยู่ในกิจกรรมการผลิตไม้และผลิตภัณฑ์จากไม้และไม้ก๊อก (ยกเว้นเฟอร์นิเจอร์) การผลิตสิ่งของจากฟางและวัสดุถักสานอื่นๆ จำนวน 80.8 พันบาท และ 39.5 พันบาท ตามลำดับ (ตาราง 3.6)

3.2.4 มูลค่าผลผลิตและมูลค่าเพิ่มเฉลี่ยต่อคนทำงาน

ในด้านมูลค่าผลผลิตและมูลค่าเพิ่มเฉลี่ยต่อคนทำงาน พบว่าสถานประกอบการอุตสาหกรรมการผลิต มีมูลค่าผลผลิตเฉลี่ยต่อคนทำงานประมาณ 1,101.0 พันบาท และมูลค่าเพิ่มเฉลี่ยต่อคนทำงานประมาณ 357.1 พันบาท

เมื่อพิจารณาตามขนาดของสถานประกอบการ พบว่า สถานประกอบการที่มีมูลค่าผลผลิตเฉลี่ยต่อคนทำงานและมูลค่าเพิ่มเฉลี่ยต่อคนทำงานมากที่สุด คือ สถานประกอบการที่มีคนทำงาน 51-200 คน จำนวน 3,911.6 พันบาท และ 1,345.7 พันบาท ตามลำดับ รองลงมาคือ สถานประกอบการที่มีคนทำงาน 26-30 คน มีมูลค่าผลผลิตเฉลี่ยต่อคนทำงานและมูลค่าเพิ่มเฉลี่ยต่อคนทำงาน 3,806.8 พันบาท และ 1,185.8 พันบาท ตามลำดับ

เมื่อพิจารณาตามหมวดย่อยอุตสาหกรรม พบว่า สถานประกอบการที่มีมูลค่าผลผลิตเฉลี่ยต่อคนทำงานและมูลค่าเพิ่มเฉลี่ยต่อคนทำงานส่วนใหญ่มาจากกิจกรรมการผลิตผลิตภัณฑ์อาหาร จำนวน 1,530.8 พันบาท และ 481.4 พันบาท ตามลำดับ รองลงมาคือ การผลิตผลิตภัณฑ์อื่นๆ ที่ทำจากแร่โลหะ มีมูลค่าผลผลิตเฉลี่ยต่อคนทำงานและมูลค่าเพิ่มเฉลี่ยต่อคนทำงาน 717.9 พันบาท และ 375.6 พันบาท ตามลำดับ (ตาราง 3.6)

ตาราง 3.6 มูลค่าผลผลิต มูลค่าเพิ่มเฉลี่ยต่อสถานประกอบการและต่อคนทำงาน จำแนกตามขนาดของสถานประกอบการและหมวดย่อยอุตสาหกรรม

หน่วย : พันบาท

ขนาดของสถานประกอบการ/ หมวดย่อยอุตสาหกรรม	มูลค่าผลผลิตเฉลี่ยต่อ		มูลค่าเพิ่มเฉลี่ยต่อ	
	สถานประกอบการ	คนทำงาน	สถานประกอบการ	คนทำงาน
รวม	6,778.2	1,101.0	2,198.6	357.1
ขนาดของสถานประกอบการ				
1 – 15 คน	881.7	370.0	370.2	155.3
16 – 25 คน	6,478.6	318.3	2,776.9	136.4
26 – 30 คน	105,448.6	3,806.8	32,847.9	1,185.8
31 – 50 คน	5,475.2	136.1	2,132.6	53.0
51 – 200 คน	452,133.6	3,911.6	155,552.2	1,345.7
มากกว่า 200 คน	2,402,175.3	1,162.0	688,226.1	332.9
หมวดย่อยอุตสาหกรรม				
การผลิตผลิตภัณฑ์อาหาร	19,995.2	1,530.8	6,288.4	481.4
การผลิตเครื่องดื่ม	1,886.2	202.5	821.1	88.1
การผลิตผลิตภัณฑ์ยาสูบ	5,690.2	576.7	2,099.9	212.8
การผลิตสิ่งทอ	3,022.4	606.5	613.9	123.2
การผลิตเสื้อผ้าเครื่องแต่งกาย	291.6	169.2	143.0	83.0
การผลิตเครื่องหนังและผลิตภัณฑ์ที่เกี่ยวข้อง	D	D	D	D
การผลิตไม้และผลิตภัณฑ์จากไม้และไม้ก๊อก (ยกเว้นเฟอร์นิเจอร์) การผลิตสิ่งของจากฟางและวัสดุจากสานอื่นๆ	80.8	33.3	39.5	16.3
การพิมพ์และการผลิตซ้ำสื่อบันทึกข้อมูล	706.0	227.1	357.0	114.8
การผลิตเคมีภัณฑ์และผลิตภัณฑ์เคมี	6,515.2	474.6	3,017.8	219.8
การผลิตเภสัชภัณฑ์ เคมีภัณฑ์ที่ใช้รักษาโรค และผลิตภัณฑ์จากพืชและสัตว์ที่ใช้รักษาโรค	17,382.2	523.6	6,903.7	207.9
การผลิตผลิตภัณฑ์ยางและพลาสติก	769.1	495.6	292.9	188.8
การผลิตผลิตภัณฑ์อื่นๆ ที่ทำจากแร่โลหะ	5,216.2	717.9	2,728.9	375.6
การผลิตผลิตภัณฑ์โลหะประดิษฐ์ (ยกเว้นเครื่องจักรและอุปกรณ์)	2,040.7	612.8	815.5	244.9
การผลิตอุปกรณ์ไฟฟ้า	177.5	109.2	82.0	50.5
การผลิตเครื่องจักรและเครื่องมือ ซึ่งมีได้จัดประเภทไว้ในที่อื่น	922.3	286.2	409.3	127.0
การผลิตยานยนต์ รถพ่วง และรถกึ่งพ่วง	871.4	365.0	416.9	174.6
การผลิตอุปกรณ์ขนส่งอื่นๆ	D	D	D	D
การผลิตเฟอร์นิเจอร์	1,010.9	216.9	517.2	111.0
การผลิตผลิตภัณฑ์อื่นๆ	1,463.9	397.5	540.4	146.7
การซ่อมและการติดตั้งเครื่องจักรและอุปกรณ์	816.1	539.1	437.9	289.3
การกำจัดน้ำเสีย	493.2	229.1	181.5	84.3
การเก็บรวบรวมของเสีย การบำบัดและการกำจัดของเสียรวมถึงการนำของเสียกลับมาใช้ใหม่	303.5	26.4	218.8	19.0

หมายเหตุ : D หมายถึง ตัวเลขที่ไม่เปิดเผย

ภาคผนวกตารางสถิติ

APPENDIX STATISTICAL TABLES

ภาคผนวก ก ตารางสถิติ

APPENDIX A STATISTICAL TABLES

ตอนที่ 1 ข้อมูลทั่วไปของสถานประกอบการ

PART 1 GENERAL INFORMATION OF ESTABLISHMENTS

ตอนที่ 1 ข้อมูลทั่วไปของสถานประกอบการ จำแนกตาม
ขนาดของสถานประกอบการ

PART 1 GENERAL INFORMATION OF ESTABLISHMENTS
BY SIZE OF ESTABLISHMENTS

สารบัญตารางสถิติ

LIST OF STATISTICAL TABLES

	หน้า
ตอนที่ 1 ข้อมูลทั่วไปของสถานประกอบการ จำแนกตามขนาดของสถานประกอบการ	
Part 1 General Information of Establishments by Size of Establishment	
ตาราง 1 จำนวนและร้อยละของสถานประกอบการอุตสาหกรรมการผลิต จำแนกตามรูปแบบการจัดตั้งตามกฎหมาย และขนาดของสถานประกอบการ	35
Table 1 Number and Percentage of Manufacturing Establishments by Form of Legal Organization and Size of Establishment	35
ตาราง 2 จำนวนและร้อยละของสถานประกอบการอุตสาหกรรมการผลิต จำแนกตามรูปแบบการจัดตั้งทางเศรษฐกิจ และขนาดของสถานประกอบการ	36
Table 2 Number and Percentage of Manufacturing Establishments by Form of Economic Organization and Size of Establishment	36
ตาราง 3 จำนวนและร้อยละของสถานประกอบการอุตสาหกรรมการผลิต จำแนกตามระยะเวลาในการดำเนินกิจการ และขนาดของสถานประกอบการ	37
Table 3 Number and Percentage of Manufacturing Establishments by Period of Operation and Size of Establishment	37
ตาราง 4 จำนวนและร้อยละของสถานประกอบการอุตสาหกรรมการผลิต จำแนกตามระยะเวลาการผลิตในปี 2559 และขนาดของสถานประกอบการ	38
Table 4 Number and Percentage of Manufacturing Establishments by Period of Operation In 2016 and Size of Establishment	38
ตาราง 5 จำนวนและร้อยละของสถานประกอบการอุตสาหกรรมการผลิต จำแนกมูลค่าทุนจดทะเบียน และขนาดของสถานประกอบการ	39
Table 5 Number and Percentage of Manufacturing Establishments by Value of Registered Capital and Size of Establishment	39
ตาราง 6 จำนวนและร้อยละของสถานประกอบการอุตสาหกรรมการผลิต จำแนกตามสัดส่วนของการร่วมลงทุนหรือถือหุ้นของต่างประเทศ และขนาดของสถานประกอบการ	40
Table 6 Number and Percentage of Manufacturing Establishments by Proportion of Foreign Investment or Share Holding and Size of Establishment	40

ตาราง 7	จำนวนและร้อยละของสถานประกอบการอุตสาหกรรมการผลิต จำแนกตามการส่งเสริมการลงทุน จากสำนักงานคณะกรรมการส่งเสริมการลงทุน และขนาดของสถานประกอบการ	41
Table 7	Number and Percentage of Manufacturing Establishments by Investment Promotion From Board of Investment (BOI) and Size of Establishment	41
ตาราง 8	จำนวนและร้อยละของสถานประกอบการอุตสาหกรรมการผลิต จำแนกตามร้อยละของการส่งออกผลผลิตออกไปจำหน่ายต่างประเทศ และขนาดของสถานประกอบการ	42
Table 8	Number and Percentage of Manufacturing Establishments by Percentage of Export and Size of Establishment	42
ตาราง 9	จำนวนและร้อยละของสถานประกอบการอุตสาหกรรมการผลิต จำแนกตามการใช้วัตถุดิบฯ และขนาดของสถานประกอบการ	43
Table 9	Number and Percentage of Manufacturing Establishments by Use of Imported Materials and Components and Size of Establishment	43
ตาราง 10	จำนวนและร้อยละของสถานประกอบการอุตสาหกรรมการผลิต จำแนกตามอัตราการใช้กำลังการผลิตต่อปี 2559 และขนาดของสถานประกอบการ	44
Table 10	Number and Percentage of Manufacturing Establishments by Percentage of Capacity Utilization In 2016 and Size of Establishment	44
ตาราง 11	จำนวนและร้อยละของสถานประกอบการอุตสาหกรรมการผลิตที่ประสบปัญหา/อุปสรรคในการดำเนินกิจการ จำแนกตามปัญหาในการดำเนินกิจการ และขนาดของสถานประกอบการ	45
Table 11	Number and Percentage of Manufacturing Establishments, Problems with the Operation by Problems and Size of Establishment	45
ตาราง 12	จำนวนและร้อยละของสถานประกอบการอุตสาหกรรมการผลิต จำแนกตามประเภทความช่วยเหลือที่ต้องการให้ภาครัฐช่วยเหลือ และขนาดของสถานประกอบการ	47
Table 12	Number and Percentage of Manufacturing Establishments Problems with the Need Aid from The Governmental Operation by Problems and Size of Establishment	47
ตาราง 13	จำนวนและร้อยละของสถานประกอบการอุตสาหกรรมการผลิตเข้าร่วมโครงการอุตสาหกรรมสีเขียว (Green Industry) จำแนกตามระดับอุตสาหกรรมสีเขียว และขนาดของสถานประกอบการ	49
Table 13	Number and Percentage of Manufacturing Establishments, Participating Green Industry by Levels Green Industry and Size of Establishment	49

ตาราง 1 จำนวนและร้อยละของสถานประกอบการอุตสาหกรรมผลิต จำแนกตามรูปแบบการจัดตั้งตามกฎหมาย และขนาดของสถานประกอบการ
Table 1 Number and Percentage of Manufacturing Establishments by Form of Legal Organization and size of Establishment

จำนวนสถาน- ประกอบการ Number of establishments	ส่วนบุคคล ทั้งที่ ไม่ เป็น นิติบุคคล		หุ้นส่วนสามัญ นิติบุคคล		บริษัทจำกัด (มหาชน) Company limited, public company limited		สหกรณ์ Cooperatives		กลุ่มแม่บ้าน Community enterprise		การจัดตั้งใน รูปแบบอื่น ๆ Others		Size of establishment		
	จำนวน Number	ร้อยละ %	จำนวน Number	ร้อยละ %	จำนวน Number	ร้อยละ %	จำนวน Number	ร้อยละ %	จำนวน Number	ร้อยละ %	จำนวน Number	ร้อยละ %			
รวม	3,551	100.0	3,331	93.8	51	1.4	50	1.4	2	0.1	68	1.9	49	1.4	Total
1 - 15 คน	3,479	100.0	3,320	95.4	37	1.1	23	0.7	2	0.1	55	1.6	42	1.2	1 - 15 persons
16 - 25 คน	31	100.0	10	30.7	5	16.1	5	14.5	-	-	10	32.3	2	6.5	16 - 25 persons
26 - 30 คน	10	100.0	-	-	6	60.0	2	20.0	-	-	-	-	2	20.0	26 - 30 persons
31 - 50 คน	9	100.0	1	11.1	-	-	3	33.3	-	-	3	33.3	2	22.2	31 - 50 persons
51 - 200 คน	17	100.0	-	-	3	17.7	13	76.5	-	-	-	-	1	5.9	51 - 200 persons
มากกว่า 200 คน	5	100.0	-	-	-	-	5	100.0	-	-	-	-	-	-	More than 200 persons

ที่มา : สำนักอุตสาหกรรมการผลิต จังหวัดเพชรบูรณ์ สำนักงานสถิติแห่งชาติ กระทรวงดิจิทัลเพื่อเศรษฐกิจและสังคม

Source : The 2017 Industrial Census ,Petchabun Province, National Statistical Office, Ministry of Digital Economy and Society.

ตาราง 2 จำนวนและร้อยละของสถานประกอบการอุตสาหกรรมผลิต จำแนกตามรูปแบบการจัดตั้งทางเศรษฐกิจ และขนาดของสถานประกอบการ

Table 2 Number and Percentage of Manufacturing Establishments by Form of Economic Organization and Size of Establishment

ขนาดของสถานประกอบการ	จำนวนสถานประกอบการ				สำนักงานใหญ่				สำนักงานสาขา			
	Number of establishments		Single unit		Head office		Branch		Size of Establishment			
	จำนวน Number	ร้อยละ %	จำนวน Number	ร้อยละ %	จำนวน Number	ร้อยละ %	จำนวน Number	ร้อยละ %	จำนวน Number	ร้อยละ %		
รวม	3,551	100.0	3,523	99.2	10	0.3	18	0.5	Total			
1 - 15 คน	3,479	100.0	3,467	99.7	3	0.1	9	0.2	1 - 15 persons			
16 - 25 คน	31	100.0	29	93.6	1	3.2	1	3.2	16 - 25 persons			
26 - 30 คน	10	100.0	9	90.0	-	-	1	10.0	26 - 30 persons			
31 - 50 คน	9	100.0	9	100.0	-	-	-	-	31 - 50 persons			
51 - 200 คน	17	100.0	8	47.1	4	23.5	5	29.4	51 - 200 persons			
มากกว่า 200 คน	5	100.0	1	20.0	2	40.0	2	40.0	More than 200 persons			

ที่มา : สำนักอุตสาหกรรมการผลิต จังหวัดเพชรบูรณ์ สำนักงานสถิติแห่งชาติ กระทรวงดิจิทัลเพื่อเศรษฐกิจและสังคม

Source : The 2017 Industrial Census ,Petchabun Province, National Statistical Office, Ministry of Digital Economy and Society.

ตาราง 3 จำนวนและร้อยละของสถานประกอบการอุตสาหกรรมการผลิต จำแนกตามระยะเวลาในการดำเนินงาน และขนาดของสถานประกอบการ
Table 3 Number and Percentage of Manufacturing Establishments by Period of Operation and Size of Establishment

ขนาดของสถานประกอบการ	จำนวนสถานประกอบการ		ระยะเวลาในการดำเนินงาน (ปี) Period of operation (Year)												Size of Establishment	
	Number of establishments		< 5		5 - 9		10 - 19		20 - 29		≥ 30					
	จำนวน	ร้อยละ	จำนวน	ร้อยละ	จำนวน	ร้อยละ	จำนวน	ร้อยละ	จำนวน	ร้อยละ	จำนวน	ร้อยละ	จำนวน	ร้อยละ		
Number	%	Number	%	Number	%	Number	%	Number	%	Number	%	Number	%	Number	%	
รวม	3,551	100.0	726	20.4	646	18.2	1,192	33.6	546	15.4	441	12.4	Total			
1 - 15 คน	3,479	100.0	712	20.5	630	18.1	1,172	33.7	528	15.2	436	12.5	1 - 15 persons			
16 - 25 คน	31	100.0	10	30.7	9	29.0	6	19.4	6	17.7	1	3.2	16 - 25 persons			
26 - 30 คน	10	100.0	1	10.0	3	30.0	3	30.0	3	30.0	-	-	26 - 30 persons			
31 - 50 คน	9	100.0	2	22.2	2	22.2	2	22.2	2	22.2	1	11.1	31 - 50 persons			
51 - 200 คน	17	100.0	1	5.9	2	11.8	7	41.2	6	35.3	1	5.9	51 - 200 persons			
มากกว่า 200 คน	5	100.0	-	-	-	-	2	40.0	1	20.0	2	40.0	More than 200 persons			

ที่มา : สำนักข้อมูลเศรษฐกิจ ท.ศ.2560 จังหวัดเพชรบูรณ์ สำนักงานสถิติแห่งชาติ กระทรวงดิจิทัลเพื่อเศรษฐกิจและสังคม

Source : The 2017 Industrial Census, Phetchabun Province, National Statistical Office, Ministry of Digital Economy and Society.

ตาราง 4 จำนวนและร้อยละของสถานประกอบการอุตสาหกรรมการผลิต จำแนกตามระยะเวลาการผลิตในปี 2559 และขนาดของสถานประกอบการ
 Table 4 Number and Percentage of Manufacturing Establishments by Period of Operation in 2016 and Size of Establishment

ขนาดของสถานประกอบการ (จำนวนคนงาน)	จำนวนสถานประกอบการ		ระยะเวลาการผลิต Period of operation in 2016													
	Number of establishments		เดือน Months						ชั่วโมง Hours per day						Size of Establishment	
	จำนวน Number	ร้อยละ %	< 3	3 - 6	7 - 9	10 - 12	< 8	8 - 10	> 10	จำนวน Number	ร้อยละ %	จำนวน Number	ร้อยละ %	จำนวน Number	ร้อยละ %	
รวม	3,551	100.0	35	395	11.1	153	4.3	2,968	83.6	1,601	45.1	1,846	52.0	104	2.9	Total
1 - 15 คน	3,479	100.0	34	389	11.2	149	4.3	2,907	83.6	1,590	45.7	1,789	51.4	100	2.9	1 - 15 persons
16 - 25 คน	31	100.0	-	2	6.5	3	9.7	26	83.9	7	22.6	22	71.0	2	6.5	16 - 25 persons
26 - 30 คน	10	100.0	1	10.0	10.0	-	8	80.0	2	20.0	8	80.0	-	-	-	26 - 30 persons
31 - 50 คน	9	100.0	-	2	22.2	-	-	7	77.8	1	11.1	8	88.9	-	-	31 - 50 persons
51 - 200 คน	17	100.0	-	1	5.9	1	5.9	15	88.2	1	5.9	14	82.4	2	11.8	51 - 200 persons
มากกว่า 200 คน	5	100.0	-	-	-	-	-	5	100.0	-	-	5	100.0	-	-	More than 200 persons

ที่มา : สำนักงานสถิติแห่งชาติ กระทรวงดิจิทัลเพื่อเศรษฐกิจและสังคม

Source : The 2017 Industrial Census, Phetchabun Province, National Statistical Office, Ministry of Digital Economy and Society.

ตาราง 5 จำนวนและร้อยละของสถานประกอบการอุตสาหกรรมผลิต จำแนกตามมูลค่าทุนจดทะเบียน และขนาดของสถานประกอบการ
 Table 5 Number and Percentage of Manufacturing Establishments by Value of Registered Capital and Size of Establishment

ขนาดของสถานประกอบการ (จำนวนคนทำงาน)	จำนวนสถานประกอบการ		ไม่มีทุนจดทะเบียน		มูลค่าทุนจดทะเบียน (ล้านบาท) Registered capital (Million baht)										Size of Establishment		
	Number of establishments		No value of registered capital		รวม Total		< 1		1 - 9		10 - 49		50 - 99			≥ 100	
	จำนวน Number	ร้อยละ %	จำนวน Number	ร้อยละ %	จำนวน Number	ร้อยละ %	จำนวน Number	ร้อยละ %	จำนวน Number	ร้อยละ %	จำนวน Number	ร้อยละ %	จำนวน Number	ร้อยละ %		จำนวน Number	ร้อยละ %
รวม	3,551	100.0	3,465	97.6	86	2.4	11	12.9	55	63.9	15	17.4	4	4.7	1	1.2	Total
1 - 15 คน	3,479	100.0	3,426	98.5	53	1.5	7	13.2	39	73.8	7	13.0	-	-	-	-	1 - 15 persons
16 - 25 คน	31	100.0	23	72.6	9	27.4	3	35.3	6	64.7	-	-	-	-	-	-	16 - 25 persons
26 - 30 คน	10	100.0	3	30.0	7	70.0	-	-	5	71.4	1	14.3	1	14.3	-	-	26 - 30 persons
31 - 50 คน	9	100.0	6	66.7	3	33.3	1	33.3	1	33.3	1	33.3	-	-	-	-	31 - 50 persons
51 - 200 คน	17	100.0	6	35.3	11	64.7	-	-	4	36.4	5	45.5	2	18.2	-	-	51 - 200 persons
มากกว่า 200 คน	5	100.0	2	40.0	3	60.0	-	-	-	-	1	33.3	1	33.3	1	33.3	More than 200 persons

ที่มา : สำมะโนอุตสาหกรรม พ.ศ.2560 จังหวัดเพชรบูรณ์ สำนักงานสถิติแห่งชาติ กระทรวงดิจิทัลเพื่อเศรษฐกิจและสังคม

Source : The 2017 Industrial Census, Phetchabun Province, National Statistical Office, Ministry of Digital Economy and Society.

ตาราง 6 จำนวนและร้อยละของสถานประกอบการอุตสาหกรรมผลิต จำแนกตามสัดส่วนของการร่วมลงทุนหรือถือหุ้นของต่างประเทศ และขนาดของสถานประกอบการ
Table 6 Number and Percentage of Manufacturing Establishments by Proportion of Foreign Investment or Share Holding and Size of Establishment

ขนาดของสถานประกอบการ	จำนวนสถาน- ประกอบการ		ไม่มีต่างประเทศ		สัดส่วนของการร่วมลงทุนหรือถือหุ้น								
	รวมลงทุนหรือถือหุ้น		No foreign's investment or share holding		รวม			Proportion of foreign investment or share holding			Size of Establishment		
	จำนวน	ร้อยละ	จำนวน	ร้อยละ	จำนวน	ร้อยละ	จำนวน	ร้อยละ	จำนวน	ร้อยละ		จำนวน	ร้อยละ
Number	%	Number	%	Number	%	Number	%	Number	%	Number	%	Number	%
รวม	3,551	100.0	3,550	100.0	1	-	-	-	1	100.0	-	-	Total
1 - 15 คน	3,479	100.0	3,479	100.0	-	-	-	-	-	-	-	-	1 - 15 persons
16 - 25 คน	31	100.0	31	100.0	-	-	-	-	-	-	-	-	16 - 25 persons
26 - 30 คน	10	100.0	10	100.0	-	-	-	-	-	-	-	-	26 - 30 persons
31 - 50 คน	9	100.0	9	100.0	-	-	-	-	-	-	-	-	31 - 50 persons
51 - 200 คน	17	100.0	17	100.0	-	-	-	-	-	-	-	-	51 - 200 persons
มากกว่า 200 คน	5	100.0	4	80.0	1	20.0	-	-	1	100.0	-	-	More than 200 persons

ที่มา : สำมะโนอุตสาหกรรม พ.ศ.2560 จังหวัดเพชรบูรณ์ สำนักงานสถิติแห่งชาติ กระทรวงดิจิทัลเพื่อเศรษฐกิจและสังคม

Source : The 2017 Industrial Census, Phetchabun Province, National Statistical Office, Ministry of Digital Economy and Society.

ตาราง 7 จำนวนและร้อยละของสถานประกอบการอุตสาหกรรมการผลิต จำแนกตามการส่งเสริมการลงทุน จากสำนักงานคณะกรรมการส่งเสริมการลงทุน และขนาดของสถานประกอบการ
 Table 7 Number and Percentage of Manufacturing Establishments by Investment Promotion From Board of Investment (BOI) and Size of Establishment

ขนาดของสถานประกอบการ (จำนวนคนทำงาน)	จำนวนสถานประกอบการ		การส่งเสริมการลงทุนจากสำนักงานคณะกรรมการส่งเสริมการลงทุน				Size of Establishment
	Number of establishments		Investment promotion from board of investment (BOI)				
	จำนวน Number	ร้อยละ %	จำนวน Number	ร้อยละ %	จำนวน Number	ร้อยละ %	
			ไม่มี No		มี Yes		
			จำนวน Number	ร้อยละ %	จำนวน Number	ร้อยละ %	
รวม	3,551	100.0	3,549	99.9	2	0.1	Total
1 - 15 คน	3,479	100.0	3,479	100.0	-	-	1 - 15 persons
16 - 25 คน	31	100.0	31	100.0	-	-	16 - 25 persons
26 - 30 คน	10	100.0	10	100.0	-	-	26 - 30 persons
31 - 50 คน	9	100.0	9	100.0	-	-	31 - 50 persons
51 - 200 คน	17	100.0	16	94.1	1	5.9	51 - 200 persons
มากกว่า 200 คน	5	100.0	4	80.0	1	20.0	More than 200 persons

ที่มา : สำนักงานอุตสาหกรรม พ.ศ.2560 จังหวัดเพชรบูรณ์ สำนักงานสถิติแห่งชาติ กระทรวงดิจิทัลเพื่อเศรษฐกิจและสังคม

Source : The 2017 Industrial Census, Phetchabun Province, National Statistical Office, Ministry of Digital Economy and Society.

ตาราง 8 จำนวนและร้อยละของสถานประกอบการอุตสาหกรรมผลิต จำแนกตามร้อยละของการส่งออกผลผลิตออกไปจำหน่ายต่างประเทศ และขนาดของสถานประกอบการ
 Table 8 Number and Percentage of Manufacturing Establishments by Percentage of Export and Size of Establishment

ขนาดของสถานประกอบการ (จำนวนคนทำงาน)	จำนวนสถานประกอบการ		ไม่มีการส่งออก		ร้อยละการส่งออก Percentage of export										มูลค่าการส่งออก Value of export	Size of Establishment		
	Number of establishments		No export		รวม Total		10 - 19		60 - 69		90 - 99		100					
	จำนวน Number	ร้อยละ %	จำนวน Number	ร้อยละ %	จำนวน Number	ร้อยละ %	จำนวน Number	ร้อยละ %	จำนวน Number	ร้อยละ %	จำนวน Number	ร้อยละ %	จำนวน Number	ร้อยละ %				
รวม	3,551	100.0	3,543	99.8	8	0.2	5	62.5	1	12.5	1	12.5	1	12.5	1	12.5	3,707,361.0	Total
1 - 15 คน	3,479	100.0	3,479	100.0	-	-	-	-	-	-	-	-	-	-	-	-	-	1 - 15 persons
16 - 25 คน	31	100.0	31	100.0	-	-	-	-	-	-	-	-	-	-	-	-	-	16 - 25 persons
26 - 30 คน	10	100.0	10	100.0	-	-	-	-	-	-	-	-	-	-	-	-	-	26 - 30 persons
31 - 50 คน	9	100.0	9	100.0	-	-	-	-	-	-	-	-	-	-	-	-	-	31 - 50 persons
51 - 200 คน	17	100.0	12	70.6	5	29.4	3	60.0	-	-	1	20.0	1	20.0	1	20.0	195,976.0	51 - 200 persons
มากกว่า 200 คน	5	100.0	2	40.0	3	60.0	2	66.7	1	33.3	-	-	-	-	-	-	3,511,385.0	More than 200 persons

ที่มา : สำมะโนอุตสาหกรรม พ.ศ.2560 จังหวัดเพชรบูรณ์ สำนักงานสถิติแห่งชาติ กระทรวงดิจิทัลเพื่อเศรษฐกิจและสังคม

Source : The 2017 Industrial Census, Phetchabun Province, National Statistical Office, Ministry of Digital Economy and Society.

ตาราง 9 จำนวนและร้อยละของสถานประกอบการอุตสาหกรรมผลิต จำแนกตามการใช้วัตถุดิบฯ และขนาดของสถานประกอบการ

Table 9 Number and Percentage of Manufacturing Establishments by Use of Imported Materials and Components and Size of Establishment

ขนาดของสถานประกอบการ	จำนวนสถานประกอบการ		ไม่มีการใช้		ร้อยละของวัตถุดิบหรือวัสดุประกอบที่มาจากต่างประเทศ		10 - 19		50 - 59		80 - 89		มูลค่าการใช้วัตถุดิบฯ Value of imported materials and components (พันบาท in Thousand Baht)	Size of Establishment
	Number of establishments		No use		Percentage of use of imported materials and components		Number		Number		Number			
	จำนวน Number	ร้อยละ %	จำนวน Number	ร้อยละ %	จำนวน Number	ร้อยละ %	จำนวน Number	ร้อยละ %	จำนวน Number	ร้อยละ %	จำนวน Number	ร้อยละ %		
รวม	3,551	100.0	3,547	99.9	4	0.1	1	25.0	1	25.0	1	25.0	85,496.8	Total
1 - 15 คน	3,479	100.0	3,478	100.0	1	-	-	-	-	-	1	100.0	1,648.0	1 - 15 persons
16 - 25 คน	31	100.0	31	100.0	-	-	-	-	-	-	-	-	-	16 - 25 persons
26 - 30 คน	10	100.0	10	100.0	-	-	-	-	-	-	-	-	-	26 - 30 persons
31 - 50 คน	9	100.0	9	100.0	-	-	-	-	-	-	-	-	-	31 - 50 persons
51 - 200 คน	17	100.0	14	82.4	3	17.7	1	33.3	1	33.3	1	33.3	83,848.8	51 - 200 persons
มากกว่า 200 คน	5	100.0	5	100.0	-	-	-	-	-	-	-	-	-	More than 200 persons

ที่มา : สำนักงานอุตสาหกรรม พ.ศ.2560 จังหวัดเพชรบูรณ์ สำนักงานสถิติแห่งชาติ กระทรวงดิจิทัลเพื่อเศรษฐกิจและสังคม

Source : The 2017 Industrial Census, Phetchabun Province, National Statistical Office, Ministry of Digital Economy and Society.

ตาราง 10 จำนวนและร้อยละของสถานประกอบการอุตสาหกรรมผลิต จำแนกตามอัตราการใช้กำลังการผลิตต่อปี 2559 และขนาดของสถานประกอบการ
Table 10 Number and Percentage of Manufacturing Establishments by Percentage of Capacity Utilization in 2016 and Size of Establishment

ขนาดสถานประกอบการ (จำนวนคนทำงาน)	อัตราการใช้กำลังการผลิตต่อปี 2559 Percentage of capacity utilization in 2016													เฉลี่ยต่อสถาน- ประกอบการ Average per establishment	Size of Establishment										
	จำนวนสถานประกอบการ																								
	< 10	10 - 19	20 - 29	30 - 39	40 - 49	50 - 59	60 - 69	70 - 79	80 - 89	90 - 99	≥100	ร้อยละ	จำนวน			ร้อยละ									
จำนวน Number	ร้อยละ %	จำนวน Number	ร้อยละ %	จำนวน Number	ร้อยละ %	จำนวน Number	ร้อยละ %	จำนวน Number	ร้อยละ %	จำนวน Number	ร้อยละ %	จำนวน Number	ร้อยละ %	จำนวน Number	ร้อยละ %	จำนวน Number	ร้อยละ %								
รวม	3,551	100.0	7	0.2	38	1.1	22	0.6	208	5.9	208	5.9	874	24.6	656	18.5	589	16.6	143	4.0	265	7.5	64.3	Total	
1 - 15 คน	3,479	100.0	7	0.2	38	1.1	22	0.6	206	5.9	206	5.9	868	25.0	647	18.6	575	16.5	133	3.8	242	7.0	63.9	1 - 15 persons	
16 - 25 คน	31	100.0	-	-	-	-	-	-	-	-	-	-	4	12.9	4	11.3	7	22.6	2	6.5	13	40.3	84.0	16 - 25 persons	
26 - 30 คน	10	100.0	-	-	-	-	-	-	-	-	-	-	-	-	2	20.0	5	50.0	-	-	2	20.0	79.0	26 - 30 persons	
31 - 50 คน	9	100.0	-	-	-	-	-	-	1	11.1	-	-	1	11.1	2	22.2	1	11.1	2	22.2	-	-	66.1	31 - 50 persons	
51 - 200 คน	17	100.0	-	-	-	-	-	-	-	-	-	1	5.9	1	5.9	2	11.8	1	5.9	6	35.3	6	35.3	87.0	51 - 200 persons
มากกว่า 200 คน	5	100.0	-	-	-	-	-	-	1	20.0	2	40.0	-	-	-	-	-	-	-	-	-	2	40.0	62.0	More than 200 persons

ที่มา : สำนักอุตสาหกรรม พ.ศ.2560 จังหวัดเพชรบูรณ์ สำนักงานสถิติแห่งชาติ กระทรวงดิจิทัลเพื่อเศรษฐกิจและสังคม

Source : The 2017 Industrial Census, Petchabun Province, National Statistical Office, Ministry of Digital Economy and Society.

ตาราง 11 จำนวนและร้อยละของสถานประกอบการอุตสาหกรรมผลิตที่ประสบปัญหา/อุปสรรคในการดำเนินงานกิจการ จำนวนตามปัญหาในการดำเนินงานกิจการ และขนาดของสถานประกอบการ
Table 11 Number and Percentage of Manufacturing Establishments, Problems with The Operation by Problems and Size of Establishment

ขนาดของสถานประกอบการ (จำนวนคนทำงาน)	จำนวนสถานประกอบการ		ไม่ประสบปัญหา/อุปสรรค		ประสบปัญหา/อุปสรรค		ปัญหา/อุปสรรคในการดำเนินงานกิจการ/ Problems/obstacles in the operation										ขาดเงินทุนและเงิน หมุนเวียนในการ ประกอบการ		Size of establishment					
	จำนวน Number	ร้อยละ %	จำนวน Number	ร้อยละ %	จำนวน Number	ร้อยละ %	ไม่สามารถ ขยายฐาน ลูกค้าได้ Unable to expand customer base	คู่แข่งในอุตสาหกรรม มากขึ้น Increasing of industrial competitors	ปัญหาความไม่ เสถียรภาพ ทางการเมือง Political instability	ขาดแคลนแรงงาน Labour shortages	ปัญหาคุณภาพ สินค้า Quality of products	ปัญหาเรื่องผลิตภาพ การผลิต Productivity problem	ต้นทุน ในการผลิต สูงขึ้น Increasing of production cost	ขาดเงินลงทุนและเงิน หมุนเวียนในการ ประกอบการ	ร้อยละ %									
รวม	3,551	100.0	1,465	41.3	2,086	58.8	412	19.8	640	30.7	59	2.8	277	13.3	152	7.3	25	1.2	1,171	56.1	662	31.7	Total	
1 - 15 คน	3,479	100.0	1,436	41.3	2,043	58.7	400	19.6	623	30.5	56	2.7	265	13.0	151	7.4	23	1.1	1,139	55.7	655	32.0	1 - 15 persons	
16 - 25 คน	31	100.0	7	22.6	24	77.4	9	37.5	9	35.4	-	-	8	31.3	-	-	-	-	18	75.0	4	16.7	16 - 25 persons	
26 - 30 คน	10	100.0	5	50.0	5	50.0	1	20.0	5	100.0	-	-	2	40.0	-	-	-	-	2	40.0	1	20.0	26 - 30 persons	
31 - 50 คน	9	100.0	4	44.4	5	55.6	1	20.0	2	40.0	1	20.0	-	-	-	-	1	20.0	4	80.0	2	40.0	31 - 50 persons	
51 - 200 คน	17	100.0	8	47.1	9	52.9	1	11.1	2	22.2	2	22.2	2	22.2	1	11.1	1	11.1	8	88.9	-	-	51 - 200 persons	
มากกว่า 200 คน	5	100.0	5	100.0	-	-	-	-	-	-	-	-	-	-	-	-	-	-	-	-	-	-	-	More than 200 persons

หมายเหตุ : สถานประกอบการ 1 แห่งสามารถตอบได้มากกว่า 1 ข้อ

Note : More than one characteristic can be done by an establishment.

ที่มา : สำมะโนอุตสาหกรรม พ.ศ.2560 จังหวัดเพชรบูรณ์ สำนักงานสถิติแห่งชาติ กระทรวงดิจิทัลเพื่อเศรษฐกิจและสังคม

Source : The 2017 Industrial Census, Petchabun Province, National Statistical Office, Ministry of Digital Economy and Society.

ตาราง 11 จำนวนและร้อยละของสถานประกอบการอุตสาหกรรมผลิตที่ประสบปัญหา/อุปสรรคในการดำเนินงาน จำนวนตามปัญหาในการดำเนินงาน และขนาดของสถานประกอบการ (ต่อ)
Table 11 Number and Percentage of Manufacturing Establishments, Problems with The Operation by Problems and Size of Establishment (Cont'd)

ขนาดของสถานประกอบการ (จำนวนคนทำงาน)	ปัญหา/อุปสรรคในการดำเนินงาน/ Problems/obstacles in the operation														อื่น ๆ Other	Size of establishment	
	เศรษฐกิจไม่ดี/ ชะลอตัว Economic slowdown		ขาดความสามารถ ในการทำการตลาด Lack of marketing capabilitis		การจัดเก็บ ภาษีซ้ำซ้อน Duplicate taxation		ด้านการขนส่ง โลจิสติกส์ Logistics shipment		กฎระเบียบ ข้อบังคับ ของส่วนราชการ Government regulation		นโยบายด้านการ สนับสนุนของรัฐบาล ไม่แน่นอน Uncertainty of government policy		ผลกระทบจาก อัตราแลกเปลี่ยน Effect of foreign exchange rate				
	จำนวน Number	ร้อยละ %	จำนวน Number	ร้อยละ %	จำนวน Number	ร้อยละ %	จำนวน Number	ร้อยละ %	จำนวน Number	ร้อยละ %	จำนวน Number	ร้อยละ %	จำนวน Number	ร้อยละ %			
รวม	1,346	64.5	138	6.6	21	1.0	80	3.8	72	3.5	126	6.0	7	0.3	219	10.5	Total
1 - 15 คน	1,318	64.5	132	6.5	19	0.9	79	3.9	70	3.4	120	5.9	4	0.2	216	10.6	1 - 15 persons
16 - 25 คน	14	58.3	4	14.6	1	4.2	-	-	3	10.4	1	4.2	-	-	1	4.2	16 - 25 persons
26 - 30 คน	4	80.0	1	20.0	-	-	-	-	-	-	1	20.0	-	-	1	20.0	26 - 30 persons
31 - 50 คน	4	80.0	1	20.0	-	-	-	-	-	-	2	40.0	-	-	-	-	31 - 50 persons
51 - 200 คน	6	66.7	1	11.1	1	11.1	1	11.1	-	-	2	22.2	3	33.3	1	11.1	51 - 200 persons
มากกว่า 200 คน	-	-	-	-	-	-	-	-	-	-	-	-	-	-	-	-	More than 200 persons

หมายเหตุ : สถานประกอบการ 1 แห่งสามารถตอบได้มากกว่า 1 ข้อ

Note : More than one characteristic can be done by an establishment.

ที่มา : สำนักอุตสาหกรรมการผลิต กรุงเทพมหานคร สำนักงานสถิติแห่งชาติ กระทรวงดิจิทัลเพื่อเศรษฐกิจและสังคม

Source : The 2017 Industrial Census, Petchabun Province, National Statistical Office, Ministry of Digital Economy and Society.

ตาราง 12 จำนวนและร้อยละของสถานประกอบการอุตสาหกรรมผลิต จำแนกตามประเภทความช่วยเหลือที่ต้องการให้ภาครัฐช่วยเหลือ และขนาดของสถานประกอบการ

Table 12 Number and Percentage of Manufacturing Establishments, Problems with The Need Aid from The Governmental Operation by Problems and Size of Establishment

ขนาดของสถานประกอบการ (จำนวนคนทำงาน)	ไม่ต้องการ		ต้องการ		ความช่วยเหลือที่ต้องการจากภาครัฐ Detailed of the needs from the government										Size of establishment									
	จำนวน สถานประกอบการ Number of establishments	ร้อยละ No not need	จำนวน ต้องการ Need	ร้อยละ %	ลดต้นทุน การผลิต Reduce production cost	พัฒนาฝีมือแรงงานให้ สอดคล้องกับความต้องการ ของอุตสาหกรรม Comperate with academy to develop labour skill	ลดภาษีหรือยกเว้นภาษี นำเข้าวัตถุดิบเครื่องมือ เครื่องจักร Reduce or except import duties on raw materials equipment machinery	เพิ่มวงเงิน สินเชื่อให้แก่ ผู้ประกอบการ Increase credit limit for entrepreneur	จัดหา แหล่งเงินทุน ดอกเบี้ยต่ำ Provide low interest loan	ส่งเสริมการลงทุน ให้แก่ผู้ประกอบการ Investment promotion	ขยายตลาด รับซื้อผลิต ส่งเสริมการส่งออก Expand the market/ Export promotion	เพิ่มสภาพคล่อง ทางการเงิน Increase the monetary liquidity												
รวม	3,551	100.0	1,614	45.5	1,937	54.6	188	9.7	859	44.3	161	8.3	540	27.9	880	45.4	623	32.1	373	19.3	268	13.8	Total	
1 - 15 คน	3,479	100.0	1,580	45.4	1,899	54.6	179	9.4	838	44.1	153	8.1	535	28.2	869	45.8	611	32.2	357	18.8	263	13.9	1 - 15 persons	
16 - 25 คน	31	100.0	12	38.7	19	61.3	5	26.3	8	39.5	4	18.4	3	15.8	7	36.8	6	31.6	9	44.7	4	21.1	16 - 25 persons	
26 - 30 คน	10	100.0	6	60.0	4	40.0	2	50.0	3	75.0	-	-	-	-	2	50.0	1	25.0	1	25.0	-	-	26 - 30 persons	
31 - 50 คน	9	100.0	4	44.4	5	55.6	-	-	3	60.0	-	-	-	-	-	-	1	20.0	3	60.0	-	-	31 - 50 persons	
51 - 200 คน	17	100.0	7	41.2	10	58.8	2	20.0	7	70.0	4	40.0	2	20.0	2	20.0	4	40.0	3	30.0	1	10.0	51 - 200 persons	
มากกว่า 200 คน	5	100.0	5	100.0	-	-	-	-	-	-	-	-	-	-	-	-	-	-	-	-	-	-	-	More than 200 persons

หมายเหตุ : สถานประกอบการ 1 แห่งสามารถตอบได้มากกว่า 1 ข้อ

Note : More than one characteristic can be done by an establishment.

ที่มา : สำมะโนอุตสาหกรรม พ.ศ.2560 จังหวัดเพชรบูรณ์ สำนักงานสถิติแห่งชาติ กระทรวงดิจิทัลเพื่อเศรษฐกิจและสังคม

Source : The 2017 Industrial Census, Petchabun Province, National Statistical Office, Ministry of Digital Economy and Society.

ตาราง 12 จำนวนและร้อยละของสถานประกอบการอุตสาหกรรมผลิต จำแนกตามประเภทความช่วยเหลือที่ต้องการให้ภาครัฐช่วยเหลือ และขนาดของสถานประกอบการ (ต่อ)

Table 12 Number and Percentage of Manufacturing Establishments, Problems with The Need Aid from The Governmental Operation by Problems and Size of Establishment (Cont'd)

ขนาดของสถานประกอบการ (จำนวนคนทำงาน)	ความช่วยเหลือที่ต้องการจากภาครัฐ Detailed of the needs from the government														รวม	Total	
	เพิ่มประสิทธิภาพ	เร่งรัดการคืนภาษีมูลค่าเพิ่ม	มาตรฐานการรักษาความปลอดภัย	ความปลอดภัยจากกรก่อการร้าย	การชดเชยค่าเสียหาย	เพิ่มประสิทธิภาพ	เพิ่มประสิทธิภาพ	เพิ่มประสิทธิภาพ	เพิ่มประสิทธิภาพ	เพิ่มประสิทธิภาพ	เพิ่มประสิทธิภาพ	เพิ่มประสิทธิภาพ	เพิ่มประสิทธิภาพ	เพิ่มประสิทธิภาพ			เพิ่มประสิทธิภาพ
จำนวน	ร้อยละ	จำนวน	ร้อยละ	จำนวน	ร้อยละ	จำนวน	ร้อยละ	จำนวน	ร้อยละ	จำนวน	ร้อยละ	จำนวน	ร้อยละ	จำนวน	ร้อยละ	จำนวน	ร้อยละ
Number	%	Number	%	Number	%	Number	%	Number	%	Number	%	Number	%	Number	%	Number	%
1 - 15 คน	3	0.2	10	0.5	7	0.3	165	8.5	307	15.8	51	2.6	37	1.9	214	11.1	
16 - 25 คน	1	0.1	8	0.4	4	0.2	156	8.2	295	15.5	44	2.3	32	1.7	213	11.2	1 - 15 persons
26 - 30 คน	-	-	-	-	-	-	5	26.3	3	15.8	3	15.8	2	10.5	-	-	16 - 25 persons
31 - 50 คน	-	-	-	-	-	-	1	25.0	2	50.0	1	25.0	-	-	-	-	26 - 30 persons
51 - 200 คน	2	20.0	2	20.0	3	30.0	2	20.0	6	60.0	2	20.0	3	30.0	1	10.0	31 - 50 persons
																	51 - 200 persons

หมายเหตุ : สถานประกอบการ 1 แห่งสามารถตอบได้มากกว่า 1 ข้อ

Note : More than one characteristic can be done by an establishment.

ที่มา : สำมะโนอุตสาหกรรม พ.ศ. 2560 จังหวัดเพชรบูรณ์ สำนักงานสถิติแห่งชาติ กระทรวงดิจิทัลเพื่อเศรษฐกิจและสังคม

Source : The 2017 Industrial Census, Phetchabun Province, National Statistical Office, Ministry of Digital Economy and Society.

ตาราง 13 จำนวนและร้อยละของสถานประกอบการอุตสาหกรรมผลิตเข้าร่วมโครงการอุตสาหกรรมสีเขียว (Green Industry) จำแนกตามระดับอุตสาหกรรมสีเขียว และขนาดของสถานประกอบการ

Table 13 Number and Percentage of Manufacturing Establishments Participating Green Industry by Levels Green Industry and Size of Establishment

ขนาดของ สถานประกอบการ	จำนวนสถาน- ประกอบการ		ไม่เข้าร่วม		ได้รับการรับรองแล้ว		ระดับอุตสาหกรรมสีเขียวที่ได้รับการรับรอง		Size of Establishment
	จำนวน	ร้อยละ	จำนวน	ร้อยละ	จำนวน	ร้อยละ	จำนวน	ร้อยละ	
	Number	%	Number	%	Number	%	Number	%	
	120	100.0	119	99.2	1	0.8	1	100.0	Total
11 - 15 คน	48	100.0	48	100.0	-	-	-	-	11 - 15 persons
16 - 25 คน	31	100.0	31	100.0	-	-	-	-	16 - 25 persons
26 - 30 คน	10	100.0	10	100.0	-	-	-	-	26 - 30 persons
31 - 50 คน	9	100.0	9	100.0	-	-	-	-	31 - 50 persons
51 - 200 คน	17	100.0	17	100.0	-	-	-	-	51 - 200 persons
มากกว่า 200 คน	5	100.0	4	80.0	1	20.0	1	100.0	More than 200 persons

Green Commitment			
จำนวน	ร้อยละ	จำนวน	ร้อยละ
Number	%	Number	%
1	0.8	1	100.0

ที่มา : สำนักงานเศรษฐกิจอุตสาหกรรม พ.ศ.2560 จังหวัดเพชรบูรณ์ สำนักงานสถิติแห่งชาติ กระทรวงดิจิทัลเพื่อเศรษฐกิจและสังคม

Source : The 2017 Industrial Census, Phetchabun Province, National Statistical Office, Ministry of Digital Economy and Society.

ตอนที่ 1 ข้อมูลทั่วไปของสถานประกอบการ จำแนกตาม
หมวดย่อยอุตสาหกรรม

PART 1 GENERAL INFORMATION OF ESTABLISHMENTS
BY DIVISION OF INDUSTRY

สารบัญตารางสถิติ

LIST OF STATISTICAL TABLES

	หน้า
ตอนที่ 1	ข้อมูลทั่วไปของสถานประกอบการ จำแนกตามหมวดย่อยอุตสาหกรรม
Part 1	General Information of Establishments by Division of Industry
ตาราง 1	จำนวนและร้อยละของสถานประกอบการอุตสาหกรรมการผลิต จำแนกตามรูปแบบการจัดตั้งตามกฎหมาย และหมวดย่อยอุตสาหกรรม
Table 1	Number and Percentage of Manufacturing Establishments by Form of Legal Organization and Division of Industry
	55
ตาราง 2	จำนวนและร้อยละของสถานประกอบการอุตสาหกรรมการผลิต จำแนกตามรูปแบบการจัดตั้งทางเศรษฐกิจ และหมวดย่อยอุตสาหกรรม
Table 2	Number and Percentage of Manufacturing Establishments by Form of Economic Organization and Division of Industry
	57
ตาราง 3	จำนวนและร้อยละของสถานประกอบการอุตสาหกรรมการผลิต จำแนกตามระยะเวลาในการดำเนินกิจการ และหมวดย่อยอุตสาหกรรม
Table 3	Number and Percentage of Manufacturing Establishments by Period of Operation and Division of Industry
	59
ตาราง 4	จำนวนและร้อยละของสถานประกอบการอุตสาหกรรมการผลิต จำแนกตามระยะเวลาการผลิตในปี 2559 และหมวดย่อยอุตสาหกรรม
Table 4	Number and Percentage of Manufacturing Establishments by Period of Operation In 2016 and Division of Industry
	60
ตาราง 5	จำนวนและร้อยละของสถานประกอบการอุตสาหกรรมการผลิต จำแนกมูลค่าทุนจดทะเบียน และหมวดย่อยอุตสาหกรรม
Table 5	Number and Percentage of Manufacturing Establishments by Value of Registered Capital and Division of Industry
	61
ตาราง 6	จำนวนและร้อยละของสถานประกอบการอุตสาหกรรมการผลิต จำแนกตามสัดส่วนของการร่วมลงทุนหรือถือหุ้นของต่างประเทศ และหมวดย่อยอุตสาหกรรม
Table 6	Number and Percentage of Manufacturing Establishments by Proportion of Foreign Investment or Share Holding and Division of Industry
	62

ตาราง 7	จำนวนและร้อยละของสถานประกอบการอุตสาหกรรมการผลิต จำแนกตามการส่งเสริมการลงทุน จากสำนักงานคณะกรรมการส่งเสริมการลงทุน และหมวดย่อยอุตสาหกรรม	63
Table 7	Number and Percentage of Manufacturing Establishments by Investment Promotion From Board of Investment (BOI) and Division of Industry	63
ตาราง 8	จำนวนและร้อยละของสถานประกอบการอุตสาหกรรมการผลิต จำแนกตามร้อยละของการส่งออกผลผลิตออกไปจำหน่ายต่างประเทศ และหมวดย่อยอุตสาหกรรม	64
Table 8	Number and Percentage of Manufacturing Establishments by Percentage of Export and Division of Industry	64
ตาราง 9	จำนวนและร้อยละของสถานประกอบการอุตสาหกรรมการผลิต จำแนกตามการใช้วัตถุดิบฯ และหมวดย่อยอุตสาหกรรม	65
Table 9	Number and Percentage of Manufacturing Establishments by Use of Imported Materials and Components and Division of Industry	65
ตาราง 10	จำนวนและร้อยละของสถานประกอบการอุตสาหกรรมการผลิต จำแนกตามอัตราการใช้กำลังการผลิตต่อปี 2559 และหมวดย่อยอุตสาหกรรม	66
Table 10	Number and Percentage of Manufacturing Establishments by Percentage of Capacity Utilization In 2016 and Division of Industry	66
ตาราง 11	จำนวนและร้อยละของสถานประกอบการอุตสาหกรรมการผลิตที่ประสบปัญหา/อุปสรรคในการดำเนินกิจการ จำแนกตามปัญหาในการดำเนินกิจการ และหมวดย่อยอุตสาหกรรม	67
Table 11	Number and Percentage of Manufacturing Establishments, Problems with the Operation by Problems and Division of Industry	67
ตาราง 12	จำนวนและร้อยละของสถานประกอบการอุตสาหกรรมการผลิต จำแนกตามประเภทความช่วยเหลือที่ต้องการให้ภาครัฐช่วยเหลือ และหมวดย่อยอุตสาหกรรม	68
Table 12	Number and Percentage of Manufacturing Establishments Problems with the Need Aid from The Governmental Operation by Problems and Division of Industry	68
ตาราง 13	จำนวนและร้อยละของสถานประกอบการอุตสาหกรรมการผลิตเข้าร่วมโครงการอุตสาหกรรมสีเขียว (Green Industry) จำแนกตามระดับอุตสาหกรรมสีเขียว และหมวดย่อยอุตสาหกรรม	69
Table 13	Number and Percentage of Manufacturing Establishments, Participating Green Industry by Levels Green Industry and Division of Industry	69

ตาราง 1 จำนวนและร้อยละของสถานประกอบการอุตสาหกรรมผลิต จำนวนตามรูปแบบการจัดตั้งตามกฎหมาย และหมวดย่อยอุตสาหกรรม

Table 1 Number and Percentage of Manufacturing Establishments by Form of Legal Organization and Division of Industry

รหัส Code	จำนวนสถาน- ประกอบการ Number of establishments	ส่วนบุคคล ทั้งส่วนบุคคล ไม่เป็นผู้ร่วม Individual proprietor		หุ้นส่วนสามัญ นิติบุคคล หุ้นส่วนจำกัด Juristic partnership public company limited		บริษัทจำกัด บริษัทจำกัด (มหาชน) Company limited,		สหกรณ์ Cooperatives		กลุ่มแม่บ้าน Community enterprise		การจัดตั้งใน รูปแบบอื่น ๆ Others		Division of Industry
		จำนวน Number	ร้อยละ %	จำนวน Number	ร้อยละ %	จำนวน Number	ร้อยละ %	จำนวน Number	ร้อยละ %	จำนวน Number	ร้อยละ %	จำนวน Number	ร้อยละ %	
รวม	3,551	100.0	93.8	51	1.4	50	1.4	2	0.1	68	1.9	49	1.4	Total
10 การผลิตผลิตภัณฑ์อาหาร	1,037	100.0	90.6	12	1.2	20	2.0	1	0.1	38	3.7	26	2.5	Manufacture of food products
11 การผลิตเครื่องดื่ม	54	100.0	38	70.2	6	10.4	6	11.5	-	1	1.9	3	6.0	Manufacture of beverages
12 การผลิตผลิตภัณฑ์อุปโภค	15	100.0	13	83.3	-	-	3	16.7	-	-	-	-	-	Manufacture of tobacco products
13 การผลิตสิ่งทอ	299	100.0	267	89.2	7	2.2	4	1.3	-	20	6.6	2	0.7	Manufacture of textiles
14 การผลิตเสื้อผ้าเครื่องนุ่งห่ม	582	100.0	573	98.5	2	0.3	2	0.3	-	3	0.5	2	0.3	Manufacture of wearing apparel
15 การผลิตเครื่องหนังและผลิตภัณฑ์ที่เกี่ยวข้อง	2	100.0	1	50.0	-	-	-	-	-	-	-	-	-	Manufacture of leather and related products
16 การผลิตไม้และผลิตภัณฑ์จากไม้และไม้ก๊อก (ยกเว้นเฟอร์นิเจอร์)	528	100.0	518	98.1	-	-	1	0.2	-	4	0.7	6	1.0	Manufacture of wood and products of wood and cork (except furniture); manufacture of articles of straw and plaiting materials
18 การพิมพ์และการผลิตข้อเขียนที่กึ่งข้อมูล	46	100.0	46	100.0	-	-	-	-	-	-	-	-	-	Printing and reproduction of recorded media
20 การผลิตเคมีภัณฑ์และผลิตภัณฑ์เคมี	11	100.0	8	72.7	1	9.1	2	18.2	-	-	-	-	-	Manufacture of chemicals and chemical products
21 การผลิตเภสัชภัณฑ์ เคมีภัณฑ์ที่ใช้รักษาโรค และผลิตภัณฑ์จากพืชและสัตว์ที่ใช้รักษาโรค	5	100.0	2	40.0	-	-	2	40.0	-	-	-	1	20.0	Manufacture of pharmaceuticals, medicinal chemical and botanical products
22 การผลิตผลิตภัณฑ์ยางและพลาสติก	29	100.0	29	100.0	-	-	-	-	-	-	-	-	-	Manufacture of rubber and plastic products
23 การผลิตผลิตภัณฑ์อื่น ๆ ที่ทำจากแร่โลหะ	128	100.0	113	88.3	9	7.0	6	4.7	-	-	-	-	-	Manufacture of other non-metallic mineral products
24 การผลิตโลหะขั้นมูลฐาน	-	-	-	-	-	-	-	-	-	-	-	-	-	Manufacture of basic metals
25 การผลิตผลิตภัณฑ์โลหะประดิษฐ์ (ยกเว้นเครื่องจักรและอุปกรณ์)	315	100.0	303	96.0	10	3.0	3	1.0	-	-	-	-	-	Manufacture of fabricated metal products (excepts machinery and equipment)
27 การผลิตอุปกรณ์ไฟฟ้า	8	100.0	8	100.0	-	-	-	-	-	-	-	-	-	Manufacture of electrical equipment
28 การผลิตเครื่องจักรและเครื่องมือ ซึ่งมีได้จัดประเภทไปนที่อื่น	9	100.0	9	100.0	-	-	-	-	-	-	-	-	-	Manufacture of machinery and equipment, n.e.c
29 การผลิตยานยนต์ รถพ่วง และรถกึ่งพ่วง	31	100.0	31	100.0	-	-	-	-	-	-	-	-	-	Manufacture of motor vehicles, trailers and semi-trailers

ตาราง 1 จำนวนและร้อยละของสถานประกอบการอุตสาหกรรมผลิต จำแนกตามรูปแบบการจัดตั้งตามกฎหมาย และหมวดย่อยอุตสาหกรรม (ต่อ)
Table 1 Number and Percentage of Manufacturing Establishments by Form of Legal Organization and Division of Industry (cont.)

รหัส Code	จำนวนสถาน- ประกอบการ Number of establishments	จำนวนบุคคล ที่ เป็นเจ้าของ Number of owner		จำนวนบุคคล ที่ เป็นเจ้าของ Number of owner		จำนวนบุคคล ที่ เป็นเจ้าของ Number of owner		จำนวน จำนวน Number		จำนวน จำนวน Number		จำนวน จำนวน Number		จำนวน จำนวน Number		การตั้ง รูปแบบอื่น ๆ Others	Division of Industry
		จำนวน Number	ร้อยละ %	จำนวน Number	ร้อยละ %	จำนวน Number	ร้อยละ %	จำนวน Number	ร้อยละ %	จำนวน Number	ร้อยละ %	จำนวน Number	ร้อยละ %	จำนวน Number	ร้อยละ %		
30	การผลิตอุปกรณ์ขนส่งอื่นๆ	2	100.0	2	100.0	-	-	-	-	-	-	-	-	-	-	-	Manufacture of other transport equipment
31	การผลิตเฟอร์นิเจอร์	50	100.0	45	89.0	3	6.2	1	2.0	1	2.8	-	-	-	-	-	Manufacture of furniture
32	การผลิตผลิตภัณฑ์อื่นๆ	167	100.0	157	93.8	1	0.6	-	-	-	-	3	1.8	6	3.8	-	Other manufacturing
33	การซ่อมและการติดตั้งเครื่องจักรและอุปกรณ์	183	100.0	183	100.0	-	-	-	-	-	-	-	-	-	-	-	Repair and installation of machinery and equipment
37	การจัดทำน้ำเสีย	46	100.0	46	100.0	-	-	-	-	-	-	-	-	-	-	-	Sewerage
38	การเก็บรวบรวมของเสีย การบำบัด และการกำจัดของเสีย	4	100.0	1	25.0	-	-	-	-	-	-	-	-	3	75.0	-	Waste collection, treatment and disposal activities;
	รวมถึงการนำของเสียกลับมาใช้ใหม่																materials recovery

ที่มา : สำมะโนอุตสาหกรรม พ.ศ. 2560 จังหวัดเพชรบูรณ์ สำนักงานสถิติแห่งชาติ กระทรวงดิจิทัลเพื่อเศรษฐกิจและสังคม

Source : The 2017 Industrial Census ,Phetchabun Province, National Statistical Office, Ministry of Digital Economy and Society.

ตาราง 2 จำนวนและร้อยละของสถานประกอบการอุตสาหกรรมผลิต จำแนกตามรูปแบบการจัดตั้งทางเศรษฐกิจ และหมวดย่อยอุตสาหกรรม

Table 2 Number and Percentage of Manufacturing Establishments by Form of Economic Organization and Division of Industry

รหัส Code	ขนาดของสถานประกอบการ	จำนวนสถานประกอบการ				สำนักงานเพียงเดียว				สำนักงานใหญ่				สำนักงานสาขา				Size of Establishment
		Number of establishments		Single unit		Head office		Branch		Number of establishments		Single unit		Head office		Branch		
		จำนวน	ร้อยละ	จำนวน	ร้อยละ	จำนวน	ร้อยละ	จำนวน	ร้อยละ	จำนวน	ร้อยละ	จำนวน	ร้อยละ	จำนวน	ร้อยละ	จำนวน	ร้อยละ	
		3,551	100.0	3,523	99.2	10	0.3	18	0.5	Total								
10	การผลิตผลิตภัณฑ์อาหาร	1,037	100.0	1,026	98.9	4	0.4	7	0.7	Manufacture of food products								
11	การผลิตเครื่องดื่ม	54	100.0	54	100.0	-	-	-	-	Manufacture of beverages								
12	การผลิตผลิตภัณฑ์ยาสูบ	15	100.0	15	100.0	-	-	-	-	Manufacture of tobacco products								
13	การผลิตสิ่งทอ	299	100.0	298	99.7	1	0.3	-	-	Manufacture of textiles								
14	การผลิตเสื้อผ้าเครื่องแต่งกาย	582	100.0	581	99.8	-	-	1	0.2	Manufacture of wearing apparels								
15	การผลิตเครื่องหนังและผลิตภัณฑ์ที่เกี่ยวข้อง	2	100.0	2	100.0	-	-	-	-	Manufacture of leather and related products								
16	การผลิตไม้และผลิตภัณฑ์จากไม้และไม้ก๊อก (ยกเว้นเฟอร์นิเจอร์)	528	100.0	526	99.5	2	0.3	1	0.2	Manufacture of wood and products of wood and cork (except furniture); manufacture of articles of straw and plaiting materials								
18	การพิมพ์และการผลิตซ้ำสื่อบันทึกข้อมูล	46	100.0	46	100.0	-	-	-	-	Printing and reproduction of recorded media								
20	การผลิตเคมีภัณฑ์และผลิตภัณฑ์เคมี	11	100.0	10	90.9	-	-	1	9.1	Manufacture of chemicals and chemical products								
21	การผลิตเภสัชภัณฑ์ เคมีภัณฑ์ที่ใช้รักษาโรค และ ผลิตภัณฑ์จากพืชและสัตว์ที่ใช้รักษาโรค	5	100.0	5	100.0	-	-	-	-	Manufacture of pharmaceuticals, medicinal chemical and botanical products								
22	การผลิตผลิตภัณฑ์ยางและพลาสติก	29	100.0	29	100.0	-	-	-	-	Manufacture of rubber and plastic products								
23	การผลิตผลิตภัณฑ์อื่นๆ ที่ทำจากแร่โลหะ	128	100.0	122	95.4	3	2.3	3	2.3	Manufacture of other non-metallic mineral products								
25	การผลิตผลิตภัณฑ์โลหะประดิษฐ์ (ยกเว้นเครื่องจักรและอุปกรณ์)	315	100.0	311	98.6	-	-	5	1.4	Manufacture of fabricated metal products (excepts machinery and equipment)								
27	การผลิตอุปกรณ์ไฟฟ้า	8	100.0	8	100.0	-	-	-	-	Manufacture of electrical equipment								
28	การผลิตเครื่องจักรและเครื่องมือ ซึ่งไม่ได้จับประเภทไว้ในที่อื่น	9	100.0	9	100.0	-	-	-	-	Manufacture of machinery and equipment, n.e.c								
29	การผลิตยานยนต์ รถพ่วง และรถกึ่งพ่วง	31	100.0	31	100.0	-	-	-	-	Manufacture of motor vehicles, trailers and semi-trailers								

ตาราง 2 จำนวนและร้อยละของสถานประกอบการอุตสาหกรรมผลิต จำแนกตามรูปแบบการจัดตั้งทางเศรษฐกิจ และหมวดย่อยอุตสาหกรรม (ต่อ)
 Table 2 Number and Percentage of Manufacturing Establishments by Form of Economic Organization and Division of Industry (cont.)

รหัส Code	ขนาดของสถานประกอบการ Size of Establishment	จำนวนสถานประกอบการ						สำนักงานใหญ่						สำนักงานสาขา					
		จำนวน		ร้อยละ		จำนวน		ร้อยละ		จำนวน		ร้อยละ		จำนวน		ร้อยละ			
		Number	%	Number	%	Number	%	Number	%	Number	%	Number	%	Number	%				
30	การผลิตอุปกรณ์ขนส่งอื่น ๆ	2	100.0	2	100.0	-	-	-	-	-	-	-	-	-	-	-	Manufacture of other transport equipment		
31	การผลิตเฟอร์นิเจอร์	50	100.0	50	100.0	-	-	-	-	-	-	-	-	-	-	-	Manufacture of furniture		
32	การผลิตผลิตภัณฑ์อื่น ๆ	167	100.0	166	99.4	1	1.0	-	-	-	-	-	-	-	-	-	Other manufacturing		
33	การซ่อมและการติดตั้งเครื่องจักรและอุปกรณ์	183	100.0	183	100.0	-	-	-	-	-	-	-	-	-	-	-	Repair and installation of machinery and equipment		
37	การจัดทำน้ำเสีย	46	100.0	46	100.0	-	-	-	-	-	-	-	-	-	-	-	Sewerage		
38	การเก็บรวบรวมของเสีย การบำบัด และการกำจัดของเสีย	4	100.0	4	100.0	-	-	-	-	-	-	-	-	-	-	-	Waste collection, treatment and disposal activities; materials recovery		
	รวมถึงการนำของเสียกลับมาใช้ใหม่																materials recovery		

ที่มา : สำมะโนอุตสาหกรรม พ.ศ. 2560 จังหวัดเพชรบูรณ์ สำนักงานสถิติแห่งชาติ กระทรวงดิจิทัลเพื่อเศรษฐกิจและสังคม

Source : The 2017 Industrial Census ,Phetchabun Province, National Statistical Office, Ministry of Digital Economy and Society.

ตาราง 3 จำนวนและร้อยละของสถานประกอบการอุตสาหกรรมผลิต จำแนกตามระยะเวลาในการดำเนินงาน และหมวดย่อยอุตสาหกรรม
Table 3 Number and Percentage of Manufacturing Establishments by Period of Operation and Division of Industry

รหัส Code	หมวดย่อยอุตสาหกรรม	จำนวนสถานประกอบการ Number of establishments												Division of industry						
		< 5				5 - 9				10 - 19					20 - 29				≥ 30	
		จำนวน Number	ร้อยละ %	จำนวน Number	ร้อยละ %	จำนวน Number	ร้อยละ %	จำนวน Number	ร้อยละ %	จำนวน Number	ร้อยละ %	จำนวน Number	ร้อยละ %		จำนวน Number	ร้อยละ %	จำนวน Number	ร้อยละ %		
	รวม	3,551	100.0	726	20.4	646	18.2	1,192	33.6	546	15.4	441	12.4	Totals						
10	การผลิตภัตตาคาร	1,037	100.0	178	17.1	251	24.2	339	32.7	165	15.9	104	10.0	Manufacture of food products						
11	การผลิตเครื่องดื่ม	54	100.0	28	52.0	15	27.9	5	9.7	5	8.6	1	1.9	Manufacture of beverages						
12	การผลิตผลิตภัณฑ์ยาสูบ	15	100.0	2	10.0	1	6.7	6	36.7	7	46.7	-	-	Manufacture of tobacco products						
13	การผลิตสิ่งทอ	299	100.0	50	16.6	32	10.6	131	43.9	52	17.4	35	11.6	Manufacture of textiles						
14	การผลิตเสื้อผ้าเครื่องแต่งกาย	582	100.0	149	25.5	30	5.1	215	37.0	132	22.6	57	9.8	Manufacture of wearing apparel						
15	การผลิตเครื่องหนังและผลิตภัณฑ์ที่เกี่ยวข้อง	2	100.0	1	50.0	1	50.0	-	-	-	-	-	-	Manufacture of leather and related products						
16	การผลิตไม้และผลิตภัณฑ์จากไม้และไม้ก๊อก (ยกเว้นเฟอร์นิเจอร์)	528	100.0	60	11.3	85	16.2	168	31.9	58	11.0	157	29.7	Manufacture of wood and products of wood and cork (except furniture); manufacture of articles of straw and plaiting materials						
18	การผลิตสิ่งของจากพลาสติกและวัสดุพลาสติกอื่น ๆ	46	100.0	7	15.2	15	33.3	5	10.5	11	22.8	8	18.1	Printing and reproduction of recorded media						
20	การผลิตเคมีภัณฑ์และผลิตภัณฑ์เคมี	11	100.0	3	22.7	1	9.1	7	59.1	1	9.1	-	-	Manufacture of chemicals and chemical products						
21	การผลิตเภสัชภัณฑ์ เคมีภัณฑ์ที่ใช้รักษาโรค และผลิตภัณฑ์เวชภัณฑ์ที่ใช้รักษาโรค	5	100.0	1	20.0	1	20.0	2	40.0	1	20.0	-	-	Manufacture of pharmaceuticals, medicinal chemical and botanical products						
22	การผลิตผลิตภัณฑ์ยางและพลาสติก	29	100.0	10	34.5	10	34.5	9	31.0	-	-	-	-	Manufacture of rubber and plastic products						
23	การผลิตผลิตภัณฑ์อื่น ๆ ที่ทำจากแร่โลหะ	128	100.0	33	26.1	17	13.5	51	39.8	22	16.8	5	3.7	Manufacture of other non-metallic mineral products						
25	การผลิตผลิตภัณฑ์โลหะประดิษฐ์ (ยกเว้นเครื่องจักรและอุปกรณ์)	315	100.0	66	21.1	63	19.9	103	32.6	43	13.8	40	12.7	Manufacture of fabricated metal products (except machinery and equipment)						
27	การผลิตอุปกรณ์ไฟฟ้า	8	100.0	3	37.5	2	25.0	2	25.0	-	-	1	12.5	Manufacture of electrical equipment						
28	การผลิตเครื่องจักรและเครื่องมือ ซึ่งมีได้จัดประเภทไว้ในที่อื่น	9	100.0	-	-	1	11.1	1	11.1	7	77.8	-	-	Manufacture of machinery and equipment, n.e.c						
29	การผลิตยานยนต์ รถพ่วง และรถกึ่งพ่วง	31	100.0	4	12.0	5	15.2	10	33.7	5	15.2	7	24.0	Manufacture of motor vehicles, trailers and semi-trailers						
30	การผลิตอุปกรณ์ขนส่งอื่น ๆ	2	100.0	1	50.0	-	-	1	50.0	-	-	-	-	Manufacture of other transport equipment						
31	การผลิตเฟอร์นิเจอร์	50	100.0	13	26.6	15	30.2	15	30.9	-	-	6	12.3	Manufacture of furniture						
32	การผลิตผลิตภัณฑ์อื่น ๆ	167	100.0	58	34.7	39	23.3	51	30.8	8	4.6	11	6.6	Other manufacturing						
33	การซ่อมและการติดตั้งเครื่องจักรและอุปกรณ์	183	100.0	49	26.9	43	23.8	52	28.3	29	16.0	9	5.1	Repair and installation of machinery and equipment						
37	การจัดการน้ำเสีย	46	100.0	11	23.1	18	38.5	18	38.5	-	-	-	-	Sewerage						
38	การเก็บรวบรวมของเสีย การบำบัด และ การกำจัดของเสีย รวมถึงการนำของเสียกลับมาใช้ใหม่	4	100.0	-	-	1	25.0	1	25.0	2	50.0	-	-	Waste collection, treatment and disposal activities; materials recovery						

ที่มา : สำนักนโยบายและยุทธศาสตร์ สำนักงานสถิติแห่งชาติ กระทรวงดิจิทัลเพื่อเศรษฐกิจและสังคม

Source : The 2017 Industrial Census, Phetchabun Province, National Statistical Office, Ministry of Digital Economy and Society.

ตาราง 4 จำนวนและร้อยละของสถานประกอบการอุตสาหกรรมผลิต จำแนกตามระยะเวลาการผลิตในปี 2559 และหมวดย่อยอุตสาหกรรม
Table 4 Number and Percentage of Manufacturing Establishments by Period of Operation in 2016 and Division of Industry

รหัส Code	จำนวน Number	ร้อยละ %	ระยะเวลาการผลิต Period of operation in 2016												Division of Industry		
			จำนวนโรงงาน Number of establishments		เดือน Months		ชั่วโมง Hours per day		จำนวน Number		ร้อยละ %		จำนวน Number			ร้อยละ %	
			จำนวน Number	ร้อยละ %	จำนวน Number	ร้อยละ %	จำนวน Number	ร้อยละ %	จำนวน Number	ร้อยละ %	จำนวน Number	ร้อยละ %	จำนวน Number	ร้อยละ %		จำนวน Number	ร้อยละ %
	3,551	100.0	35	1.0	395	11.1	153	4.3	2,968	83.6	1,601	45.1	1,846	52.0	104	2.9	Total
10 การผลิตผลิตภัณฑ์อาหาร	1,037	100.0	5	0.5	68	6.5	14	1.4	950	91.6	627	60.5	404	38.9	6	0.6	Manufacture of food products
11 การผลิตเครื่องดื่ม	54	100.0	-	-	2	3.0	-	-	52	97.0	16	29.8	34	62.3	4	7.9	Manufacture of beverages
12 การผลิตผลิตภัณฑ์ยาสูบ	15	100.0	-	-	3	16.7	-	-	13	83.3	-	-	15	100.0	-	-	Manufacture of tobacco products
13 การผลิตสิ่งทอ	299	100.0	-	-	31	10.3	29	9.9	239	79.8	135	45.0	159	53.2	6	1.8	Manufacture of textiles
14 การผลิตเสื้อผ้าเครื่องแต่งกาย	582	100.0	-	-	48	8.3	20	3.5	514	88.2	180	31.0	399	68.5	3	0.5	Manufacture of wearing apparels
15 การผลิตเครื่องหนังและผลิตภัณฑ์ที่เกี่ยวข้อง	2	100.0	-	-	-	-	-	-	2	100.0	1	50.0	1	50.0	-	-	Manufacture of leather and related products
16 การผลิตไม้และผลิตภัณฑ์จากไม้และไม้ก๊อก (ยกเว้นเฟอร์นิเจอร์)	528	100.0	2	0.4	152	28.9	31	5.8	343	64.9	339	64.1	116	22.0	73	13.8	Manufacture of wood and products of wood and cork (except furniture); manufacture of articles of straw and plaiting materials
18 การพิมพ์และการผลิตข้อั้ฉบับที่ก้ำก๋วย	46	100.0	-	-	-	-	-	-	46	100.0	14	30.4	32	69.6	-	-	Printing and reproduction of recorded media
20 การผลิตเคมีภัณฑ์และผลิตภัณฑ์เคมี	11	100.0	1	9.1	1	9.1	4	36.4	5	45.5	5	40.9	7	59.1	-	-	Manufacture of chemicals and chemical products
21 การผลิตเภสัชภัณฑ์ เภสัชภัณฑ์ที่ใช้รักษาโรค และผลิตภัณฑ์เวชภัณฑ์และสัตว์ที่ใช้รักษาโรค	5	100.0	-	-	2	40.0	2	40.0	1	20.0	3	60.0	2	40.0	-	-	Manufacture of pharmaceuticals, medicinal chemical and botanical products
22 การผลิตผลิตภัณฑ์ยางและพลาสติก	29	100.0	-	-	-	-	-	-	29	100.0	9	31.0	20	69.0	-	-	Manufacture of rubber and plastic products
23 การผลิตผลิตภัณฑ์อื่นๆ ที่ทำจากแร่โลหะ	128	100.0	7	5.3	15	11.4	19	14.8	88	68.5	39	30.2	89	69.8	-	-	Manufacture of other non-metallic mineral products
25 การผลิตผลิตภัณฑ์โลหะประดิษฐ์ (ยกเว้นเครื่องจักรและอุปกรณ์)	315	100.0	6	2.0	22	7.0	14	4.4	273	86.6	72	22.9	237	75.1	6	2.0	Manufacture of fabricated metal products (excepts machinery and equipment)
27 การผลิตอุปกรณ์ไฟฟ้า	8	100.0	-	-	-	-	-	-	8	100.0	2	25.0	6	75.0	-	-	Manufacture of electrical equipment
28 การผลิตเครื่องจักรและเครื่องมือ ซึ่งมิได้จัดประเภทไว้ในข้ออื่น	9	100.0	5	55.6	-	-	-	-	4	44.4	-	-	9	100.0	-	-	Manufacture of machinery and equipment, n.e.c
29 การผลิตยานยนต์ รถพ่วง และรถกึ่งพ่วง	31	100.0	-	-	2	6.0	2	6.0	27	88.0	5	15.2	26	84.8	-	-	Manufacture of motor vehicles, trailers and semi-trailers
30 การผลิตอุปกรณ์ขนส่งอื่นๆ	2	100.0	-	-	-	-	-	-	2	100.0	1	50.0	1	50.0	-	-	Manufacture of other transport equipment
31 การผลิตเฟอร์นิเจอร์	50	100.0	1	2.8	9	18.5	3	6.2	36	72.6	16	32.2	34	67.8	-	-	Manufacture of furniture
32 การผลิตผลิตภัณฑ์อื่นๆ	167	100.0	5	3.2	8	4.6	14	8.5	140	83.8	80	48.1	81	48.8	5	3.2	Other manufacturing
33 การซ่อมแซมการติดตั้งเครื่องจักรและอุปกรณ์	183	100.0	-	-	33	18.0	-	-	150	82.0	55	30.1	128	69.9	-	-	Repair and installation of machinery and equipment
37 การจัดการน้ำเสีย	46	100.0	-	-	-	-	-	-	46	100.0	4	7.7	42	92.3	-	-	Sewerage
38 การเก็บรวบรวมของเสีย การบำบัด และกำจัดของเสีย รวมถึงการนำของเสียกลับมาใช้ใหม่	4	100.0	2	50.0	-	-	-	-	2	50.0	-	-	4	100.0	-	-	Waste collection, treatment and disposal activities; materials recovery

ที่มา : สำมะโนอุตสาหกรรม พ.ศ.2560 จังหวัดเพชรบูรณ์ สำนักงานสถิติแห่งชาติ กระทรวงดิจิทัลเพื่อเศรษฐกิจและสังคม

Source : The 2017 Industrial Census, Petchabun Province, National Statistical Office, Ministry of Digital Economy and Society.

ตาราง 5 จำนวนและร้อยละของสถานประกอบการอุตสาหกรรมผลิต จำนวนตามมูลค่าลงทะเบียน และหมวดย่อยอุตสาหกรรม
Table 5 Number and Percentage of Manufacturing Establishments by Value of Registered Capital and Division of Industry

รหัส Code	หน่วยย่อยอุตสาหกรรม	จำนวนสถานประกอบการ		มูลค่าลงทะเบียน (ล้านบาท) Registered capital (Million baht)										Division of Industry				
		ไม่มีทุนจดทะเบียน		< 1		1 - 9		10 - 49		50 - 99		100 - 199						
		จำนวน Number	ร้อยละ %	จำนวน Number	ร้อยละ %	จำนวน Number	ร้อยละ %	จำนวน Number	ร้อยละ %	จำนวน Number	ร้อยละ %	จำนวน Number	ร้อยละ %					
	รวม	3,551	100.0	3,465	97.6	86	2.4	11	12.9	55	63.9	15	17.4	4	4.7	1	1.2	Total
10	การผลิตผลิตภัณฑ์อาหาร	1,037	100.0	1,009	97.3	28	2.7	5	18.1	11	38.8	9	32.3	3	10.9	-	-	Manufacture of food products
11	การผลิตเครื่องดื่ม	54	100.0	42	78.1	12	21.9	2	16.9	10	83.1	-	-	-	-	-	-	Manufacture of beverages
12	การผลิตผลิตภัณฑ์ยาสูบ	15	100.0	13	83.3	3	16.7	-	-	3	100.0	-	-	-	-	-	-	Manufacture of tobacco products
13	การผลิตสิ่งทอ	299	100.0	288	96.5	11	3.5	-	-	7	62.0	3	28.5	-	-	1	9.5	Manufacture of textiles
14	การผลิตเสื้อผ้าเครื่องแต่งกาย	582	100.0	579	99.5	3	0.5	1	33.3	2	66.7	-	-	-	-	-	-	Manufacture of wearing apparels
15	การผลิตเครื่องหนังและผลิตภัณฑ์ที่เกี่ยวข้อง	2	100.0	1	50.0	1	50.0	1	100.0	-	-	-	-	-	-	-	-	Manufacture of leather and related products
16	การผลิตไม้และผลิตภัณฑ์จากไม้และไม่เกี่ยว (ยกเว้นเฟอร์นิเจอร์) การผลิตสิ่งของจากฟางและวัสดุจากสานอื่นๆ	528	100.0	528	100.0	-	-	-	-	-	-	-	-	-	-	-	-	Manufacture of wood and products of wood and cork (except furniture); manufacture of articles of straw and plaiting materials
18	การพิมพ์และการผลิตซ้ำอื่นที่กึ่งพิมพ์	46	100.0	46	100.0	-	-	-	-	-	-	-	-	-	-	-	-	Printing and reproduction of recorded media
20	การผลิตเคมีภัณฑ์และผลิตภัณฑ์เคมี	11	100.0	9	81.8	2	18.2	-	-	2	100.0	-	-	-	-	-	-	Manufacture of chemicals and chemical products
21	การผลิตยาภัณฑ์ เคมีภัณฑ์ที่ใช้รักษาโรค และ ผลิตภัณฑ์จากพืชและสัตว์ที่ใช้รักษาโรค	5	100.0	3	60.0	2	40.0	-	-	1	50.0	1	50.0	-	-	-	-	Manufacture of pharmaceuticals, medicinal chemical medicinal chemical and botanical products
22	การผลิตผลิตภัณฑ์ยางและพลาสติก	29	100.0	29	100.0	-	-	-	-	-	-	-	-	-	-	-	-	Manufacture of rubber and plastic products
23	การผลิตผลิตภัณฑ์อื่น ๆ ที่ทำจากแร่โลหะ	128	100.0	116	90.6	12	9.4	-	-	11	91.7	-	-	1	8.3	-	-	Manufacture of other non-metallic mineral products
25	การผลิตผลิตภัณฑ์โลหะประดิษฐ์ (ยกเว้นเครื่องจักรและอุปกรณ์)	315	100.0	307	97.5	8	2.5	2	25.0	6	75.0	-	-	-	-	-	-	Manufacture of fabricated metal products (excepts machinery and equipment)
27	การผลิตอุปกรณ์ไฟฟ้า	8	100.0	8	100.0	-	-	-	-	-	-	-	-	-	-	-	-	Manufacture of electrical equipment
28	การผลิตเครื่องจักรและเครื่องมือ ซึ่งมีได้จัดไว้	9	100.0	9	100.0	-	-	-	-	-	-	-	-	-	-	-	-	Manufacture of machinery and equipment, n.e.c
29	การผลิตยานยนต์ รถพ่วง และรถกึ่งพ่วง	31	100.0	31	100.0	-	-	-	-	-	-	-	-	-	-	-	-	Manufacture of motor vehicles, trailers and semi-trailers
30	การผลิตอุปกรณ์ขนส่งอื่นๆ	2	100.0	2	100.0	-	-	-	-	-	-	-	-	-	-	-	-	Manufacture of other transport equipment
31	การผลิตเฟอร์นิเจอร์	50	100.0	46	91.8	4	8.2	-	-	3	75.5	1	24.5	-	-	-	-	Manufacture of furniture
32	การผลิตผลิตภัณฑ์อื่นๆ	167	100.0	166	99.4	1	0.6	-	-	-	-	1	100.0	-	-	-	-	Other manufacturing
33	การซ่อมและการติดตั้งเครื่องจักรและอุปกรณ์	183	100.0	183	100.0	-	-	-	-	-	-	-	-	-	-	-	-	Repair and installation of machinery and equipment
37	การจัดการน้ำเสีย	46	100.0	46	100.0	-	-	-	-	-	-	-	-	-	-	-	-	Sewerage
38	การรวบรวมของเสีย การบำบัด และการกำจัดของเสีย และ การกำจัดของเสีย รวมถึงการนำของเสียกลับมาใช้ใหม่	4	100.0	4	100.0	-	-	-	-	-	-	-	-	-	-	-	-	Waste collection, treatment and disposal activite and disposal activities; materials recovery

ที่มา : สำมะโนอุตสาหกรรม พ.ศ.2560 จังหวัดเพชรบูรณ์ สำนักงานสถิติแห่งชาติ กระทรวงดิจิทัลเพื่อเศรษฐกิจและสังคม

Source : The 2017 Industrial Census, Petchabun Province, National Statistical Office, Ministry of Digital Economy and Society.

ตาราง 6 จำนวนและร้อยละของสถานประกอบการอุตสาหกรรมผลิต จำแนกตามสัดส่วนของการลงทุนหรือถือหุ้นของต่างประเทศ และหมวดย่อยอุตสาหกรรม
Table 6 Number and Percentage of Manufacturing Establishments by Proportion of Foreign Investment or Share Holding and Division of Industry

รหัส Code	หมวดย่อยอุตสาหกรรม	จำนวนสถาน- ประกอบการ Number of establishments		ไม่มีต่างประเทศ		สัดส่วนของการร่วมลงทุนหรือถือหุ้น		Division of Industry
		จำนวน Number	ร้อยละ %	ร่วมลงทุนหรือถือหุ้น No foreign's investment or share holding		รวม Total		
				จำนวน Number	ร้อยละ %	จำนวน Number	ร้อยละ %	
	รวม	3,551	100.0	3,550	100.0	1	-	Total
10	การผลิตผลิตภัณฑ์อาหาร	1,037	100.0	1,037	100.0	-	-	Manufacture of food products
11	การผลิตเครื่องดื่ม	54	100.0	54	100.0	-	-	Manufacture of beverages
12	การผลิตผลิตภัณฑ์ยาสูบ	15	100.0	15	100.0	-	-	Manufacture of tobacco products
13	การผลิตสิ่งทอ	299	100.0	298	99.7	1	0.3	Manufacture of textiles
14	การผลิตเสื้อผ้าเครื่องแต่งกาย	582	100.0	582	100.0	-	-	Manufacture of wearing apparels
15	การผลิตเครื่องหนังและผลิตภัณฑ์ที่เกี่ยวข้อง	2	100.0	2	100.0	-	-	Manufacture of leather and related products
16	การผลิตไม้และผลิตภัณฑ์จากไม้และไม้ก๊อก (ยกเว้นเฟอร์นิเจอร์)	528	100.0	528	100.0	-	-	Manufacture of wood and products of wood and cork (except furniture); manufacture of articles of straw and plaiting materials
18	การพิมพ์และการผลิตข้อั้ฉบับที่กึ่งข้อมูล	46	100.0	46	100.0	-	-	Printing and reproduction of recorded media
20	การผลิตเคมีภัณฑ์และผลิตภัณฑ์เคมี	11	100.0	11	100.0	-	-	Manufacture of chemicals and chemical products
21	การผลิตเภสัชภัณฑ์ เคมีภัณฑ์ที่ใช้รักษาโรค และ ผลิตภัณฑ์จากพืชและสัตว์ที่ใช้รักษาโรค	5	100.0	5	100.0	-	-	Manufacture of pharmaceuticals, medicinal chemical medicinal chemical and botanical products
22	การผลิตผลิตภัณฑ์ยางและพลาสติก	29	100.0	29	100.0	-	-	Manufacture of rubber and plastic products
23	การผลิตผลิตภัณฑ์อื่นๆ ที่ทำจากแร่โลหะ	128	100.0	128	100.0	-	-	Manufacture of other non-metallic mineral products
25	การผลิตผลิตภัณฑ์โลหะประดิษฐ์ (ยกเว้นเครื่องจักรและอุปกรณ์)	315	100.0	315	100.0	-	-	Manufacture of fabricated metal products (excepts machinery and equipment)
27	การผลิตอุปกรณ์ไฟฟ้า	8	100.0	8	100.0	-	-	Manufacture of electrical equipment
28	การผลิตเครื่องจักรและเครื่องมือ ซึ่งมีได้จัดปร	9	100.0	9	100.0	-	-	Manufacture of machinery and equipment, n.e.c
29	การผลิตยานยนต์ รถพ่วง และรถถังพ่วง	31	100.0	31	100.0	-	-	Manufacture of motor vehicles, trailers and semi-trailers
30	การผลิตอุปกรณ์ขนส่งอื่นๆ	2	100.0	2	100.0	-	-	Manufacture of other transport equipment
31	การผลิตเฟอร์นิเจอร์	50	100.0	50	100.0	-	-	Manufacture of furniture
32	การผลิตผลิตภัณฑ์อื่นๆ	167	100.0	167	100.0	-	-	Other manufacturing
33	การซ่อมและการติดตั้งเครื่องจักรและอุปกรณ์	183	100.0	183	100.0	-	-	Repair and installation of machinery and equipment
37	การจัดการน้ำเสีย	46	100.0	46	100.0	-	-	Sewerage
38	การเก็บรวบรวมของเสีย การบำบัด และการกำจัดของเสีย และ การกำจัดของเสีย รวมถึงการนำของเสียกลับมาใช้ใหม่	4	100.0	4	100.0	-	-	Waste collection, treatment and disposal activitie and disposal activities; materials recovery

ที่มา : สำมะโนอุตสาหกรรม พ.ศ.2560 จังหวัดเพชรบูรณ์ สำนักงานสถิติแห่งชาติ กระทรวงดิจิทัลเพื่อเศรษฐกิจและสังคม

Source : The 2017 Industrial Census, Petchabun Province, National Statistical Office, Ministry of Digital Economy and Society.

ตาราง 7 จำนวนและร้อยละของสถานประกอบการอุตสาหกรรมผลิต จำแนกตามการส่งเสริมการลงทุน จากสำนักงานคณะกรรมการส่งเสริมการลงทุน และหมวดย่อยอุตสาหกรรม
Table 7 Number and Percentage of Manufacturing Establishments by Investment Promotion From Board of Investment (BOI) and Division of Industry

รหัส Code	หมวดย่อยอุตสาหกรรม	จำนวนสถานประกอบการ				การส่งเสริมการลงทุนจากสำนักงานคณะกรรมการส่งเสริมการลงทุน				Division of Industry
		Number of establishments		Investment promotion from board of investment (BOI)		ไม่มี No		มี Yes		
		จำนวน Number	ร้อยละ %	จำนวน Number	ร้อยละ %	จำนวน Number	ร้อยละ %	จำนวน Number	ร้อยละ %	
รวม		3,551	100.0	3,549	99.9	2	0.1	Total		
10	การผลิตผลิตภัณฑ์อาหาร	1,037	100.0	1,035	99.8	2	0.2	Manufacture of food products		
11	การผลิตเครื่องดื่ม	54	100.0	54	100.0	-	-	Manufacture of beverages		
12	การผลิตผลิตภัณฑ์ยาสูบ	15	100.0	15	100.0	-	-	Manufacture of tobacco products		
13	การผลิตสิ่งทอ	299	100.0	299	100.0	-	-	Manufacture of textiles		
14	การผลิตเสื้อผ้าเครื่องแต่งกาย	582	100.0	582	100.0	-	-	Manufacture of wearing apparels		
15	การผลิตเครื่องหนังและผลิตภัณฑ์ที่เกี่ยวข้อง	2	100.0	2	100.0	-	-	Manufacture of leather and related products		
16	การผลิตไม้และผลิตภัณฑ์จากไม้และไม้ก๊อก (ยกเว้นเฟอร์นิเจอร์)	528	100.0	528	100.0	-	-	Manufacture of wood and products of wood and cork (except furniture); manufacture of articles of straw and plaiting materials		
18	การพิมพ์และการผลิตซีดีดีวีดีบันทึกข้อมูล	46	100.0	46	100.0	-	-	Printing and reproduction of recorded media		
20	การผลิตเคมีภัณฑ์และผลิตภัณฑ์เคมี	11	100.0	11	100.0	-	-	Manufacture of chemicals and chemical products		
21	การผลิตเภสัชภัณฑ์ เคมีภัณฑ์ที่ใช้รักษาโรค และผลิตภัณฑ์จากพืชและสัตว์ที่ใช้รักษาโรค	5	100.0	5	100.0	-	-	Manufacture of pharmaceuticals; medicinal chemical medicinal chemical and botanical products		
22	การผลิตผลิตภัณฑ์ยางและพลาสติก	29	100.0	29	100.0	-	-	Manufacture of rubber and plastic products		
23	การผลิตผลิตภัณฑ์อื่นๆ ที่ทำจากแร่โลหะ	128	100.0	128	100.0	-	-	Manufacture of other non-metallic mineral products		
25	การผลิตผลิตภัณฑ์โลหะประดิษฐ์ (ยกเว้นเครื่องจักรและอุปกรณ์)	315	100.0	315	100.0	-	-	Manufacture of fabricated metal products (excepts machinery and equipment)		
27	การผลิตอุปกรณ์ไฟฟ้า	8	100.0	8	100.0	-	-	Manufacture of electrical equipment		
28	การผลิตเครื่องจักรและเครื่องมือ ซึ่ไม่ได้จัดปร	9	100.0	9	100.0	-	-	Manufacture of machinery and equipment, n.e.c		
29	การผลิตยานยนต์ รถพวง และรถกึ่งพวง	31	100.0	31	100.0	-	-	Manufacture of motor vehicles, trailers and semi-trailers		
30	การผลิตอุปกรณ์ขนส่งอื่นๆ	2	100.0	2	100.0	-	-	Manufacture of other transport equipment		
31	การผลิตเฟอร์นิเจอร์	50	100.0	50	100.0	-	-	Manufacture of furniture		
32	การผลิตผลิตภัณฑ์อื่นๆ	167	100.0	167	100.0	-	-	Other manufacturing		
33	การซ่อมและการติดตั้งเครื่องจักรและอุปกรณ์	183	100.0	183	100.0	-	-	Repair and instalation of machinery and equipment		
37	การจัดทำน้ำเสีย	46	100.0	46	100.0	-	-	Sewerage		
38	การเก็บรวบรวมของเสีย การบำบัด และการกำจัดของเสีย และ การจัดของเสีย รวมถึงการนำของเสียกลับมาใช้ใหม่	4	100.0	4	100.0	-	-	Waste collection, treatment and disposal activitie and disposal activities; materials recovery		

ที่มา : สำนักงานอุตสาหกรรม พ.ศ.2560 จังหวัดเพชรบูรณ์ สำนักงานสถิติแห่งชาติ กระทรวงดิจิทัลเพื่อเศรษฐกิจและสังคม

Source : The 2017 Industrial Census, Phetchabun Province, National Statistical Office, Ministry of Digital Economy and Society.

ตาราง 8 จำนวนและร้อยละของสถานประกอบการอุตสาหกรรมผลิต จำแนกตามร้อยละของการส่งออกผลิตภัณฑ์ออกไปจำหน่ายต่างประเทศ และหมวดย่อยอุตสาหกรรม

Table 8 Number and Percentage of Manufacturing Establishments by Percentage of Export and Division of Industry

รหัส Code	หมวดย่อยอุตสาหกรรม	จำนวนสถานประกอบการ Number of establishments		ไม่มีการส่งออก No export		รวม Total		ร้อยละการส่งออก Percentage of export						มูลค่าการส่งออก Value of export	Division of Industry		
		จำนวน Number	ร้อยละ %	จำนวน Number	ร้อยละ %	จำนวน Number	ร้อยละ %	10 - 19		60 - 69		90 - 99				100	
								จำนวน Number	ร้อยละ %	จำนวน Number	ร้อยละ %	จำนวน Number	ร้อยละ %				จำนวน Number
รวม		3,551	100.0	3,543	99.8	8	0.2	5	62.5	1	12.5	1	12.5	1	12.5	3,707,361.0	Total
10	การผลิตผลิตภัณฑ์อาหาร	1,037	100.0	1,035	99.8	2	0.2	-	-	1	50.0	1	50.0	-	-	3,594,421.9	Manufacture of food products
11	การผลิตเครื่องดื่ม	54	100.0	54	100.0	-	-	-	-	-	-	-	-	-	-	-	Manufacture of beverages
12	การผลิตผลิตภัณฑ์ยาสูบ	15	100.0	15	100.0	-	-	-	-	-	-	-	-	-	-	-	Manufacture of tobacco products
13	การผลิตสิ่งทอ	299	100.0	296	99.0	3	1.0	3	100.0	-	-	-	-	-	-	80,832.5	Manufacture of textiles
14	การผลิตเสื้อผ้าเครื่องแต่งกาย	582	100.0	581	99.8	1	0.2	1	100.0	-	-	-	-	-	-	5,002.4	Manufacture of wearing apparel
15	การผลิตเครื่องหนังและผลิตภัณฑ์ที่เกี่ยวข้อง	2	100.0	2	100.0	-	-	-	-	-	-	-	-	-	-	-	Manufacture of leather and related products
16	การผลิตไม้และผลิตภัณฑ์จากไม้และไม่ก้อ (ยกเว้นเฟอร์นิเจอร์)	528	100.0	528	100.0	-	-	-	-	-	-	-	-	-	-	-	Manufacture of wood and products of wood and cork (except furniture); manufacture of articles of straw and plaiting materials
18	การผลิตสิ่งของพลาสติกและวัสดุได้กานอื่น ๆ	46	100.0	46	100.0	-	-	-	-	-	-	-	-	-	-	-	Printing and reproduction of recorded media
20	การผลิตเคมีภัณฑ์และผลิตภัณฑ์เคมี	11	100.0	11	100.0	-	-	-	-	-	-	-	-	-	-	-	Manufacture of chemicals and chemical products
21	การผลิตเภสัชภัณฑ์ เคมีภัณฑ์ที่ใช้รักษาโรค และผลิตภัณฑ์จากพืชและสัตว์ที่ใช้รักษาโรค	5	100.0	4	80.0	1	20.0	1	100.0	-	-	-	-	-	-	7,104.3	Manufacture of pharmaceuticals, medicinal chemical medicinal chemical and botanical products
22	การผลิตผลิตภัณฑ์ยางและพลาสติก	29	100.0	29	100.0	-	-	-	-	-	-	-	-	-	-	-	Manufacture of rubber and plastic products
23	การผลิตผลิตภัณฑ์อื่น ๆ ที่ทำจากแร่โอไลเทส	128	100.0	128	100.0	-	-	-	-	-	-	-	-	-	-	-	Manufacture of other non-metallic mineral products
25	การผลิตผลิตภัณฑ์โลหะประดิษฐ์ (ยกเว้นเครื่องจักรและอุปกรณ์)	315	100.0	315	100.0	-	-	-	-	-	-	-	-	-	-	-	Manufacture of fabricated metal products (excepts machinery and equipment)
27	การผลิตอุปกรณ์ไฟฟ้า	8	100.0	8	100.0	-	-	-	-	-	-	-	-	-	-	-	Manufacture of electrical equipment
28	การผลิตเครื่องจักรและเครื่องมือ ซึ่งมีได้จัดปร	9	100.0	9	100.0	-	-	-	-	-	-	-	-	-	-	-	Manufacture of machinery and equipment, n.e.c
29	การผลิตยานยนต์ รถพ่วง และรถถัง	31	100.0	31	100.0	-	-	-	-	-	-	-	-	-	-	-	Manufacture of motor vehicles, trailers and semi-trailers
30	การผลิตอุปกรณ์ขนส่งอื่น ๆ	2	100.0	2	100.0	-	-	-	-	-	-	-	-	-	-	-	Manufacture of other transport equipment
31	การผลิตเฟอร์นิเจอร์	50	100.0	49	98.0	1	2.0	-	-	-	-	-	-	1	100.0	20,000.0	Manufacture of furniture
32	การผลิตผลิตภัณฑ์อื่น ๆ	167	100.0	167	100.0	-	-	-	-	-	-	-	-	-	-	-	Other manufacturing
33	การซ่อมและการติดตั้งเครื่องจักรและอุปกรณ์	183	100.0	183	100.0	-	-	-	-	-	-	-	-	-	-	-	Repair and installation of machinery and equipment
37	การจัดการน้ำเสีย	46	100.0	46	100.0	-	-	-	-	-	-	-	-	-	-	-	Sewerage
38	การเก็บรวบรวมของเสีย การบำบัด และการกำจัดของเสีย และ การกำจัดของเสีย รวมถึงการนำของเสียกลับมาใช้ใหม่	4	100.0	4	100.0	-	-	-	-	-	-	-	-	-	-	-	Waste collection, treatment and disposal activities and disposal activities; materials recovery

ที่มา : สำนักอุตสาหกรรม พ.ศ.2560 จังหวัดเพชรบูรณ์ สำนักงานสถิติแห่งชาติ กระทรวงดิจิทัลเพื่อเศรษฐกิจและสังคม

Source : The 2017 Industrial Census, Petchabun Province, National Statistical Office, Ministry of Digital Economy and Society.

ตาราง 9 จำนวนและร้อยละของสถานประกอบการอุตสาหกรรมผลิต จำแนกตามการใช้วัตถุดิบ และหมวดของอุตสาหกรรม
Table 9 Number and Percentage of Manufacturing Establishments by Use of Imported Materials and Components and Division of Industry

รหัส Code	หมวดอุตสาหกรรม Division of Industry	จำนวนสถานประกอบการ Number of establishments		ไม่มีการใช้ วัตถุดิบ No use		รวม Total		ร้อยละของวัตถุดิบหรือวัสดุประกอบที่นำเข้ามาต่างประเทศ Percentage of use of imported materials and components						มูลค่าการนำเข้า วัตถุดิบ Value of imported materials and components (พันบาท in Thousand Baht)				
		จำนวน Number	ร้อยละ %	จำนวน Number	ร้อยละ %	จำนวน Number	ร้อยละ %	จำนวน Number	ร้อยละ %	< 10		10 - 19			50 - 59		80 - 89	
										จำนวน Number	ร้อยละ %	จำนวน Number	ร้อยละ %		จำนวน Number	ร้อยละ %	จำนวน Number	ร้อยละ %
รวม		3,551	100.0	3,547	99.9	4	0.1	1	25.0	1	25.0	1	25.0	1	25.0	1	25.0	85,496.8
10	การผลิตสินค้าอาหาร	1,037	100.0	1,036	99.9	1	0.1	1	100.0	-	-	-	-	-	-	-	-	79,680.0
11	การผลิตเครื่องดื่ม	54	100.0	54	100.0	-	-	-	-	-	-	-	-	-	-	-	-	-
12	การผลิตผลิตภัณฑ์ยาสูบ	15	100.0	15	100.0	-	-	-	-	-	-	-	-	-	-	-	-	-
13	การผลิตสิ่งทอ	299	100.0	298	99.7	1	0.3	-	-	-	-	-	-	1	100.0	-	-	1,648.0
14	การผลิตเสื้อผ้าเครื่องแต่งกาย	582	100.0	582	100.0	-	-	-	-	-	-	-	-	-	-	-	-	-
15	การผลิตเครื่องหนังและผลิตภัณฑ์ที่เกี่ยวข้อง	2	100.0	2	100.0	-	-	-	-	-	-	-	-	-	-	-	-	-
16	การผลิตไม้และผลิตภัณฑ์จากไม้และไม้ก๊อก (ยกเว้นเฟอร์นิเจอร์)	528	100.0	528	100.0	-	-	-	-	-	-	-	-	-	-	-	-	-
	การผลิตสิ่งของจากฟางและวัสดุจากสัตว์อื่น ๆ																	
18	การพิมพ์และการผลิตข้อมูล	46	100.0	46	100.0	-	-	-	-	-	-	-	-	-	-	-	-	-
20	การผลิตเคมีภัณฑ์และผลิตภัณฑ์เคมี	11	100.0	11	100.0	-	-	-	-	-	-	-	-	-	-	-	-	-
21	การผลิตเภสัชภัณฑ์ เคมีภัณฑ์ที่ใช้รักษาโรค และผลิตภัณฑ์ที่ใช้รักษาโรค	5	100.0	4	80.0	1	20.0	-	-	-	1	100.0	-	-	-	-	-	2,995.9
22	การผลิตผลิตภัณฑ์ยางและพลาสติก	29	100.0	29	100.0	-	-	-	-	-	-	-	-	-	-	-	-	-
23	การผลิตผลิตภัณฑ์อื่น ๆ ที่ทำจากแร่โลหะ	128	100.0	128	100.0	-	-	-	-	-	-	-	-	-	-	-	-	-
25	การผลิตผลิตภัณฑ์โลหะประดิษฐ์ (ยกเว้นเครื่องจักรและอุปกรณ์)	315	100.0	315	100.0	-	-	-	-	-	-	-	-	-	-	-	-	-
27	การผลิตอุปกรณ์ไฟฟ้า	8	100.0	8	100.0	-	-	-	-	-	-	-	-	-	-	-	-	-
28	การผลิตเครื่องจักรและเครื่องมือ ซึ่งมีผู้จัดปร	9	100.0	9	100.0	-	-	-	-	-	-	-	-	-	-	-	-	-
29	การผลิตยานยนต์ รถพ่วง และรถจักรยานยนต์	31	100.0	31	100.0	-	-	-	-	-	-	-	-	-	-	-	-	-
30	การผลิตอุปกรณ์ขนส่งอื่น ๆ	2	100.0	2	100.0	-	-	-	-	-	-	-	-	-	-	-	-	-
31	การผลิตเฟอร์นิเจอร์	50	100.0	49	98.0	1	2.0	-	-	-	1	100.0	-	-	-	-	-	1,172.9
32	การผลิตผลิตภัณฑ์อื่น ๆ	167	100.0	167	100.0	-	-	-	-	-	-	-	-	-	-	-	-	-
33	การซ่อมแซมการติดตั้งเครื่องและอุปกรณ์	183	100.0	183	100.0	-	-	-	-	-	-	-	-	-	-	-	-	-
37	การจัดการน้ำเสีย	46	100.0	46	100.0	-	-	-	-	-	-	-	-	-	-	-	-	-
38	การเก็บรวบรวมของเสีย การบำบัด และการกำจัดของเสีย และ การทำกิจกรรมอื่น ๆ	4	100.0	4	100.0	-	-	-	-	-	-	-	-	-	-	-	-	-

ที่มา : สำนักอุตสาหกรรม พ.ศ.2560 จังหวัดชลบุรี สำนักงานสถิติแห่งชาติ กระทรวงดิจิทัลเพื่อเศรษฐกิจและสังคม
Source : The 2017 Industrial Census, Phetchabun Province, National Statistical Office, Ministry of Digital Economy and Society.

ตาราง 10 จำนวนและร้อยละของสถานประกอบการการผลิต จำนวนตามอัตราการใช้กำลังการผลิตต่อปี 2559 และหมวดของอุตสาหกรรม
Table 10 Number and Percentage of Manufacturing Establishments by Percentage of Capacity Utilization in 2016 and Division of Industry

รหัส Code	หมวดอุตสาหกรรม establishments	อัตราการใช้กำลังการผลิตต่อปี 2559 Percentage of capacity utilization in 2016													เฉลี่ยต่อ ประเภท Average per establishment															
		< 10		10 - 19		20 - 29		30 - 39		40 - 49		50 - 59		60 - 69		70 - 79		80 - 89		90 - 99		≥ 100								
		จำนวน Number	ร้อยละ %	จำนวน Number	ร้อยละ %	จำนวน Number	ร้อยละ %	จำนวน Number	ร้อยละ %	จำนวน Number	ร้อยละ %	จำนวน Number	ร้อยละ %	จำนวน Number		ร้อยละ %	จำนวน Number	ร้อยละ %	จำนวน Number	ร้อยละ %	จำนวน Number	ร้อยละ %	จำนวน Number	ร้อยละ %						
	รวม	3,551	100.0	7	0.2	38	1.1	22	0.6	208	5.9	208	5.9	208	5.9	541	15.2	874	24.6	656	18.5	589	16.6	143	4.0	265	7.5	64.3	Total	
10	การผลิตเครื่องดื่มอัดลม	1,037	100.0	7	0.7	7	0.7	5	0.5	53	5.1	86	8.3	126	12.1	264	25.4	170	16.4	187	18.0	61	5.9	72	6.9	72	6.9	64.8	Manufacture of food products	
11	การผลิตเครื่องดื่ม	54	100.0	-	-	-	-	-	-	-	-	-	-	4	7.9	9	16.9	6	10.4	26	47.8	5	9.1	4	7.8	4	7.8	7.6	Manufacture of beverages	
12	การผลิตเครื่องดื่มขุ่น	15	100.0	-	-	-	-	-	-	-	-	-	-	-	-	-	-	-	-	5	33.3	1	6.7	-	-	7	43.3	77.0	Manufacture of tobacco products	
13	การผลิตยาง	299	100.0	-	-	-	-	1	0.3	32	10.6	16	5.3	36	12.2	72	24.0	36	12.1	59	19.8	8	2.5	40	13.2	40	13.2	65.9	Manufacture of textiles	
14	การผลิตเครื่องนุ่งห่ม	582	100.0	-	-	-	-	2	0.3	63	10.8	34	5.9	63	10.9	103	17.8	173	29.7	117	20.1	14	2.5	12	2.0	12	2.0	63.3	Manufacture of wearing apparel	
15	การผลิตเครื่องหนังและผลิตภัณฑ์ที่เกี่ยวข้อง	2	100.0	-	-	-	-	-	-	-	-	-	-	-	-	-	-	-	-	1	50.0	1	50.0	-	-	-	-	-	77.5	Manufacture of leather and related products
16	การผลิตไม้และผลิตภัณฑ์จากไม้และไม้ก๊อก(ยกเว้นเฟอร์นิเจอร์)	528	100.0	-	-	28	5.3	-	-	-	-	4	0.7	182	34.5	159	30.1	84	15.9	20	3.8	1	0.2	51	9.6	51	9.6	60.1	Manufacture of wood and products of wood and cork (except furniture); manufacture of articles of straw and plaiting materials	
18	การพิมพ์และการผลิตซ้ำของบันทึกข้อมูล	46	100.0	-	-	-	-	-	-	-	-	4	7.6	-	-	14	30.4	14	30.4	14	30.4	13	28.6	1	2.9	-	-	-	68.6	Printing and reproduction of recorded media
20	การผลิตเคมีภัณฑ์และผลิตภัณฑ์เคมี	11	100.0	-	-	-	-	1	9.1	-	-	-	-	2	18.2	3	27.3	3	27.3	3	27.3	1	9.1	-	-	1	9.1	62.7	Manufacture of chemicals and chemical products	
21	การผลิตเภสัชภัณฑ์ เคมีภัณฑ์ที่ใช้รักษาโรค และผลิตภัณฑ์ทางการแพทย์และสัตว์ที่ใช้รักษาโรค	5	100.0	-	-	-	-	-	-	-	-	-	-	1	20.0	1	20.0	1	20.0	-	-	1	20.0	2	40.0	-	-	-	74.0	Manufacture of pharmaceuticals, medicinal chemical medicinal chemical and botanical products
22	การผลิตพลาสติกยางและพลาสติก	29	100.0	-	-	-	-	3	10.3	-	-	-	3	10.3	12	41.4	6	20.7	4	13.8	1	3.5	-	-	-	-	-	-	60.7	Manufacture of rubber and plastic products
23	การผลิตหินอ่อนหินแกรนิต หินที่เจาะและโลหะ	128	100.0	-	-	-	-	5	3.8	-	-	17	13.4	23	18.0	29	22.4	29	22.4	29	22.4	13	9.9	13	9.9	13	10.1	71.7	Manufacture of other non-metallic mineral products	
25	การผลิตเหล็กกล้าโลหะประสมโลหะ (ยกเว้นเครื่องจักรและอุปกรณ์)	315	100.0	-	-	-	-	5	1.5	13	4.2	25	7.8	46	14.6	81	25.9	58	18.3	58	18.3	12	3.8	18	5.7	18	5.7	64.3	Manufacture of fabricated metal products (except machinery and equipment)	
27	การผลิตอุปกรณ์ไฟฟ้า	8	100.0	-	-	-	-	-	-	-	-	-	-	1	12.5	3	37.5	1	12.5	1	12.5	1	12.5	-	-	2	25.0	73.1	Manufacture of electrical equipment	
28	การผลิตเครื่องจักรและเครื่องมือ ซึ่งมีใช้จำพวก	9	100.0	-	-	-	-	1	11.1	-	-	5	55.6	-	-	-	-	-	-	2	22.2	-	-	-	-	1	11.1	53.3	Manufacture of machinery and equipment, n.e.c	
29	การผลิตยานยนต์ รถบรรทุก และรถแทรกเตอร์	31	100.0	-	-	-	-	-	-	-	-	-	-	4	12.0	8	24.4	3	9.2	15	48.4	2	6.0	-	-	-	-	-	71.5	Manufacture of motor vehicles, trailers and semitrailers
30	การผลิตอุปกรณ์ขนส่งอื่นๆ	2	100.0	-	-	-	-	1	50.0	-	-	-	-	-	-	-	-	-	-	-	-	-	-	-	-	-	-	50.0	Manufacture of other transport equipment	
31	การผลิตเฟอร์นิเจอร์	50	100.0	-	-	-	-	3	6.2	-	-	3	6.2	-	-	17	33.6	13	26.9	2	4.0	5	11.0	6	12.3	6	12.3	66.8	Manufacture of furniture	
32	การผลิตเครื่องมืออื่นๆ	167	100.0	-	-	-	-	3	1.7	13	8.0	11	6.8	35	21.2	38	22.9	8	4.6	30	18.2	3	1.7	25	14.9	25	14.9	64.0	Other manufacturing	
33	การซ่อมแซมเครื่องจักรและอุปกรณ์	183	100.0	-	-	-	-	-	-	24	12.9	24	12.9	9	5.2	46	25.0	42	23.0	9	5.1	15	8.3	14	7.7	14	7.7	61.9	Repair and installation of machinery and equipment	
37	การจัดการน้ำเสีย	46	100.0	-	-	-	-	-	-	-	-	-	-	11	23.1	21	46.1	4	7.7	11	23.1	-	-	-	-	-	-	63.1	Sewerage	
38	การเก็บรวบรวมของเสีย การบำบัด และการกำจัดของเสีย และการกำจัดของเสียอันตราย	4	100.0	-	-	-	-	-	-	-	-	1	25.0	-	-	-	-	2	50.0	1	25.0	1	25.0	-	-	-	-	-	65.0	Waste collection, treatment and disposal activities and disposal activities; materials recovery

ที่มา : สำนักงานสถิติแห่งชาติ 2560 จังหวัดราชบุรี สำนักงานสถิติแห่งชาติ กระทรวงดิจิทัลและสังคม
Source : The 2017 Industrial Census, Phetchabun Province, National Statistical Office, Ministry of Digital Economy and Society.

ตาราง 11 จำนวนและร้อยละของสถานประกอบการอุตสาหกรรมผลิตที่ประสบปัญหา/อุปสรรคในการดำเนินงาน และหมวดยอดอุตสาหกรรม
Table 11 Number and Percentage of Manufacturing Establishments, Problems with The Operation by Problems and Division of Industry

รหัส Code	จำนวนสถานประกอบการ		ไม่ประสบปัญหา/อุปสรรค		ประสบปัญหา/อุปสรรค		ปัญหา/อุปสรรคในการดำเนินงาน/Problems/obstacles in the operation												ขาดเงินลงทุนและเงินหมุนเวียนในการประกอบกิจการ		Division of Industry			
	จำนวน Number	ร้อยละ %	No problem/obstacles		Problem/obstacles		สามารถขยายฐานลูกค้าได้		ไม่สามารถขยายฐานลูกค้าได้		คู่แข่งในอุตสาหกรรมมากขึ้น		ขาดแคลนแรงงาน		ปัญหาคุณภาพสินค้า		ปัญหาเรื่องผลิตภาพการผลิต		ต้นทุนในการผลิตสูงขึ้น			ขาดเงินลงทุนและเงินหมุนเวียนในการประกอบกิจการ		
			จำนวน Number	ร้อยละ %	จำนวน Number	ร้อยละ %	จำนวน Number	ร้อยละ %	จำนวน Number	ร้อยละ %	จำนวน Number	ร้อยละ %	จำนวน Number	ร้อยละ %	จำนวน Number	ร้อยละ %	จำนวน Number	ร้อยละ %	จำนวน Number	ร้อยละ %		จำนวน Number	ร้อยละ %	
รวม	3,551	100.0	1,465	41.3	2,086	58.8	412	19.8	640	30.7	59	2.8	277	13.3	152	7.3	25	1.2	1,171	56.1	662	31.7	Total	
10 การผลิตผลิตภัณฑ์อาหาร	1,037	100.0	456	44.0	581	56.0	117	20.2	185	31.9	30	5.1	55	9.5	65	11.3	17	2.8	370	63.6	157	27.0	Manufacture of food products	
11 การผลิตเครื่องดื่ม	54	100.0	18	32.7	36	67.3	17	46.1	28	76.6	-	-	3	7.2	2	4.5	1	2.8	26	71.2	23	62.2	Manufacture of beverages	
12 การผลิตผลิตภัณฑ์ยาสูบ	15	100.0	2	13.3	13	86.7	6	42.3	8	61.5	3	19.2	3	19.2	3	19.2	-	-	10	76.9	5	38.5	Manufacture of tobacco products	
13 การผลิตสิ่งทอ	299	100.0	110	36.8	189	63.2	30	15.7	61	32.1	8	4.0	22	11.5	15	7.9	-	-	115	61.1	80	42.3	Manufacture of textiles	
14 การผลิตสิ่งย้อมสีเครื่องนุ่งห่ม	582	100.0	216	37.1	366	62.9	102	28.0	99	26.9	1	0.3	41	11.3	-	-	-	-	212	57.8	123	33.7	Manufacture of wearing apparel	
15 การผลิตเครื่องหนังและผลิตภัณฑ์ที่เกี่ยวข้อง	2	100.0	-	-	2	100.0	2	100.0	-	-	-	-	-	-	-	-	-	-	1	50.0	1	50.0	Manufacture of leather and related products	
16 การผลิตไม้และผลิตภัณฑ์จากไม้และไม้เทียม (ยกเว้นเฟอร์นิเจอร์)	528	100.0	299	56.6	229	43.4	6	2.6	12	5.3	-	-	33	14.3	-	-	-	-	94	41.0	14	6.0	Manufacture of wood and products of wood and cork (except furniture); manufacture of articles of straw and plaiting materials	
18 การพิมพ์และการผลิตสิ่งพิมพ์อื่นที่เกี่ยวข้อง	46	100.0	7	15.2	39	84.8	12	30.3	22	57.3	-	-	-	-	4	9.0	-	-	18	46.2	12	30.3	Printing and reproduction of recorded media	
20 การผลิตเคมีภัณฑ์และผลิตภัณฑ์เคมี	11	100.0	3	27.3	8	72.7	3	31.3	4	43.8	-	-	-	-	-	-	-	-	3	31.3	3	31.3	Manufacture of chemicals and chemical products	
21 การผลิตยานยนต์ เฟอร์นิเจอร์ภายในบ้าน และผลิตภัณฑ์จากพลาสติกและวัสดุสังเคราะห์	5	100.0	-	-	5	100.0	1	20.0	1	20.0	1	20.0	2	40.0	-	-	-	-	2	40.0	2	40.0	Manufacture of pharmaceuticals, medicinal chemical medicinal products and botanical products	
22 การผลิตผลิตภัณฑ์ยางและพลาสติก	29	100.0	14	48.3	15	51.7	3	20.0	3	20.0	-	-	3	20.0	3	20.0	3	20.0	6	40.0	-	-	Manufacture of rubber and plastic products	
23 การผลิตผลิตภัณฑ์อื่น ๆ ที่ทำงานต่อเนื่อง	128	100.0	27	21.3	101	78.7	35	34.9	50	49.4	7	6.9	20	20.3	3	3.5	1	1.0	72	71.2	35	34.5	Manufacture of other non-metallic mineral products	
25 การผลิตผลิตภัณฑ์เครื่องใช้ไฟฟ้า (ยกเว้นเครื่องใช้และอุปกรณ์)	315	100.0	90	28.6	225	71.4	33	14.5	86	38.1	5	2.1	48	21.2	32	14.3	-	-	110	49.0	95	42.3	Manufacture of fabricated metal products (except machinery and equipment)	
27 การผลิตอุปกรณ์ไฟฟ้า	8	100.0	3	37.5	5	62.5	-	-	1	20.0	-	-	-	-	-	-	-	-	3	60.0	1	20.0	Manufacture of electrical equipment	
28 การผลิตเครื่องจักรและเครื่องมือ ที่มีกำลังจักร	9	100.0	-	-	9	100.0	1	11.1	5	55.6	-	-	-	-	-	-	-	-	2	22.2	-	-	Manufacture of machinery and equipment, n.e.c.	
29 การผลิตยานยนต์ รถจักรยาน และรถจักรยานยนต์	31	100.0	9	30.4	22	69.6	7	30.5	6	25.8	-	-	9	43.1	4	17.2	2	8.6	20	91.4	7	30.5	Manufacture of motor vehicles, trailers and semi-trailers	
30 การผลิตอุปกรณ์ขนส่งอื่น ๆ	2	100.0	1	50.0	1	50.0	-	-	-	-	-	-	1	100.0	-	-	-	-	1	100.0	-	-	Manufacture of other transport equipment	
31 การผลิตเฟอร์นิเจอร์	50	100.0	24	47.1	26	52.9	4	16.9	9	35.8	-	-	8	28.5	1	5.3	-	-	10	39.1	5	20.7	Manufacture of furniture	
32 การผลิตผลิตภัณฑ์อื่น ๆ	167	100.0	76	45.3	91	54.7	33	35.8	17	19.0	-	-	2	2.2	11	11.6	-	-	51	56.2	42	46.4	Other manufacturing	
33 การซ่อมแซมเครื่องจักรและอุปกรณ์	183	100.0	68	37.4	115	62.6	2	1.7	41	35.8	6	4.9	28	24.6	9	8.1	-	-	44	38.5	57	50.1	Repair and installation of machinery and equipment	
37 การจัดการน้ำเสีย	46	100.0	39	84.6	7	15.4	-	-	4	50.0	-	-	-	-	-	-	-	-	-	-	-	-	-	Waste collection, treatment and disposal activities and sewerage
38 การเก็บรวบรวมของเสีย การบำบัด และการกำจัดของเสีย และการกำจัดของเสีย รวมถึงการนำของเสียกลับมาใช้ใหม่	4	100.0	3	75.0	1	25.0	-	-	-	-	-	-	-	-	-	-	-	-	1	100.0	-	-	-	Waste collection, treatment and disposal activities; materials recovery

หมายเหตุ : สถานประกอบการ 1 แห่งสามารถมีมากกว่า 1 ข้อ
Note : More than one characteristic can be done by an establishment.
ที่มา : สำนักงานอุตสาหกรรม พ.ศ.2560 จังหวัดชลบุรี สำนักงานสถิติแห่งชาติ กระทรวงดิจิทัลเพื่อเศรษฐกิจและสังคม
Source : The 2017 Industrial Census, Chachoengsao Province, National Statistical Office, Ministry of Digital Economy and Society.

ตาราง 12 จำนวนและร้อยละของสถานประกอบการผลิต จำแนกตามประเภทความช่วยเหลือที่จากรัฐช่วยเหลือ และหมวดหมู่อุตสาหกรรม
 Table 12 Number and Percentage of Manufacturing Establishments, Problems with The Need Aid from The Governmental Operation by Proble

รหัส Code	จำนวน Number	ร้อยละ %	ไม่ต้องการ No not needed		ต้องการ Need		ความช่วยเหลือที่จากรัฐช่วยเหลือ Detailed of the needs from the government																		จำนวน Number	ร้อยละ %	จำนวน Number	ร้อยละ %	Division of Industry
			ความช่วยเหลือที่จากรัฐช่วยเหลือ Detailed of the needs from the government						จำนวน Number	ร้อยละ %	จำนวน Number	ร้อยละ %	จำนวน Number	ร้อยละ %	จำนวน Number	ร้อยละ %	จำนวน Number	ร้อยละ %	จำนวน Number	ร้อยละ %									
			จำนวน Number	ร้อยละ %	จำนวน Number	ร้อยละ %	จำนวน Number	ร้อยละ %													จำนวน Number	ร้อยละ %	จำนวน Number	ร้อยละ %					
	3,551	100.0	1,614	45.5	1,937	54.6	188	9.7	859	44.3	161	8.3	540	27.9	880	45.4	623	32.1	373	19.3	268	13.8	Total						
10	1,037	100.0	541	52.2	496	47.8	39	7.9	303	61.0	72	14.5	104	21.0	200	40.2	169	34.1	71	14.3	69	13.9	Manufacture of food products						
11	54	100.0	18	33.3	36	66.7	1	2.8	16	44.7	5	14.7	19	53.8	24	67.2	10	26.4	8	21.0	4	11.7	Manufacture of beverages						
12	15	100.0	3	20.0	12	80.0	-	-	8	62.5	3	20.8	5	37.5	9	70.8	1	8.3	4	33.3	1	8.3	Manufacture of tobacco products						
13	299	100.0	99	33.2	200	66.9	36	18.3	94	47.0	19	9.3	59	29.6	75	37.8	91	45.4	64	32.2	25	12.4	Manufacture of textiles						
14	582	100.0	299	51.3	283	48.7	12	4.1	117	41.3	1	0.4	116	40.9	209	73.6	61	21.5	19	6.8	72	25.5	Manufacture of wearing apparel						
15	2	100.0	-	-	2	100.0	-	-	1	50.0	-	-	1	50.0	1	50.0	-	-	-	-	-	-	-	Manufacture of leather and related products					
16	528	100.0	202	38.2	326	61.8	7	2.2	40	12.4	4	1.2	33	10.0	88	26.9	136	41.6	151	46.2	3	0.8	Manufacture of wood and products of wood and cork (except furniture); manufacture of articles of straw and plating materials						
18	46	100.0	14	30.4	32	69.6	5	15.1	13	41.2	11	32.8	7	21.9	11	32.8	5	15.1	-	-	4	10.9	Printing and reproduction of recorded media						
20	11	100.0	5	40.9	7	59.1	-	-	3	38.5	-	-	1	15.4	5	69.2	2	30.8	2	30.8	3	46.2	Manufacture of chemicals and chemical products						
21	5	100.0	1	20.0	4	80.0	1	25.0	3	75.0	1	25.0	1	25.0	1	25.0	2	50.0	2	50.0	-	-	Manufacture of pharmaceuticals, medicinal chemical medicinal and botanical products						
22	29	100.0	17	58.6	12	41.4	3	25.0	9	75.0	-	-	3	25.0	-	-	3	25.0	-	-	-	-	Manufacture of rubber and plastic products						
23	128	100.0	53	41.0	75	59.0	12	15.9	39	51.5	7	9.2	23	30.4	31	40.7	32	41.8	13	17.7	7	9.1	Manufacture of other non-metallic mineral products						
25	315	100.0	108	34.4	207	65.6	42	20.4	114	55.4	28	13.6	82	39.7	115	55.8	46	22.2	16	7.6	56	27.3	Manufacture of fabricated metal products (except machinery and equipment)						
27	8	100.0	4	50.0	4	50.0	1	25.0	4	100.0	1	25.0	2	50.0	2	50.0	3	75.0	1	25.0	-	-	Manufacture of electrical equipment						
28	9	100.0	1	11.1	8	88.9	-	-	2	25.0	1	12.5	1	12.5	6	75.0	5	62.5	1	12.5	-	-	Manufacture of machinery and equipment, n.e.c.						
29	31	100.0	13	42.4	18	57.6	5	26.4	16	88.8	4	20.8	9	52.8	8	42.4	8	42.4	1	5.6	6	31.2	Manufacture of motor vehicles, trailers and semi-trailers						
30	2	100.0	1	50.0	1	50.0	1	100.0	-	-	1	100.0	-	-	-	-	-	-	-	-	-	-	Manufacture of other transport equipment						
31	50	100.0	27	54.7	23	45.3	1	6.2	4	19.8	-	-	6	27.1	11	46.9	4	19.8	11	46.9	3	13.6	Manufacture of furniture						
32	167	100.0	92	55.1	75	44.9	6	8.4	39	52.4	-	-	20	26.1	21	27.5	13	17.6	9	11.5	6	8.4	Other manufacturing						
33	183	100.0	71	38.6	112	61.4	15	15.5	34	30.0	5	4.1	48	42.7	67	59.4	33	29.4	1	0.9	9	8.4	Repair and installation of machinery and equipment						
37	46	100.0	42	92.3	4	7.7	-	-	-	-	-	-	-	-	-	-	-	-	-	-	-	-	-	Sewerage					
38	4	100.0	3	75.0	1	25.0	-	-	-	-	-	-	-	-	-	-	-	-	-	-	-	-	-	Waste collection, treatment and disposal activities; disposal activities; materials recovery					

หมายเหตุ : สถานประกอบการ 1 แห่งสามารถตอบได้มากกว่า 1 ข้อ

Note : More than one characteristic can be done by an establishment.

ที่มา : สำนักอุตสาหกรรม พ.ศ.2560 จังหวัดชลบุรี สำนักอุตสาหกรรมจังหวัดชลบุรี

Source : The 2017 Industrial Census, Petchaburi Province, National Statistical Office, Ministry of Digital Economy and Society.

ตาราง 13 จำนวนและร้อยละของสถานประกอบการอุตสาหกรรมสีเขียว (Green Industry) จำนวนตามระดับอุตสาหกรรมสีเขียว และหมวดยอดอุตสาหกรรมการผลิต

Table 13 Number and Percentage of Manufacturing Establishments Participating Green Industry by Levels Green Industry and Division of Industry

รหัส Code	หมวดยอดอุตสาหกรรมการผลิต Number of establishments	จำนวนสถาน- ประกอบการ Number of establishments		ไม่เข้าร่วม No		ได้รับการรับรองแล้ว Yes		ระดับอุตสาหกรรมสีเขียวที่ได้รับการรับรอง Level of certificated in green industry		ระดับที่ 1 ความมุ่งมั่นสีเขียว Level 1	Division of Industry
		จำนวน Number	ร้อยละ %	จำนวน Number	ร้อยละ %	จำนวน Number	ร้อยละ %	จำนวน Number	ร้อยละ %		
รวม		120	100.0	119	99.2	1	0.8	1	100.0	Total	
10	การผลิตผลิตภัณฑ์อาหาร	39	100.0	38	97.4	1	2.6	1	100.0	Manufacture of food products	
11	การผลิตเครื่องดื่ม	8	100.0	8	100.0	-	-	-	-	Manufacture of beverages	
12	การผลิตผลิตภัณฑ์ยาสูบ	6	100.0	6	100.0	-	-	-	-	Manufacture of tobacco products	
13	การผลิตสิ่งทอ	13	100.0	13	100.0	-	-	-	-	Manufacture of textiles	
14	การผลิตเสื้อผ้าเครื่องแต่งกาย	7	100.0	7	100.0	-	-	-	-	Manufacture of wearing apparels	
15	การผลิตเครื่องหนังและผลิตภัณฑ์ที่เกี่ยวข้อง	1	100.0	1	100.0	-	-	-	-	Manufacture of leather and related products	
16	การผลิตไม้และผลิตภัณฑ์จากไม้และไม้ก๊อก (ยกเว้นเฟอร์นิเจอร์)	8	100.0	8	100.0	-	-	-	-	Manufacture of wood and products of wood and cork (except furniture; manufacture of articles of straw and plaiting materials	
20	การผลิตเคมีภัณฑ์และผลิตภัณฑ์เคมี	2	100.0	2	100.0	-	-	-	-	Manufacture of chemicals and chemical products	
21	การผลิตเภสัชภัณฑ์ เคมีภัณฑ์ที่ใช้รักษาโรค และผลิตภัณฑ์ทางการแพทย์และสัตว์ที่ใช้รักษาโรค	3	100.0	3	100.0	-	-	-	-	Manufacture of pharmaceuticals, medicinal chemical medicinal chemical and botanical products	
23	การผลิตผลิตภัณฑ์อื่นๆ ที่ทำจากแร่โลหะ	15	100.0	15	100.0	-	-	-	-	Manufacture of other non-metallic mineral products	
25	การผลิตผลิตภัณฑ์โลหะประดิษฐ์ (ยกเว้นเครื่องจักรและอุปกรณ์)	10	100.0	10	100.0	-	-	-	-	Manufacture of fabricated metal products (excepts machinery and equipment)	
28	การผลิตเครื่องจักรและเครื่องมือ ซึ่งมีได้จัดประเภทไว้ในที่อื่น	1	100.0	1	100.0	-	-	-	-	Manufacture of machinery and equipment; n.e.c	
31	การผลิตเฟอร์นิเจอร์	2	100.0	2	100.0	-	-	-	-	Manufacture of furniture	
32	การผลิตผลิตภัณฑ์อื่นๆ	4	100.0	4	100.0	-	-	-	-	Other manufacturing	
38	การเก็บรวบรวมของเสีย การบำบัด และการกำจัดของเสีย รวมถึงการนำของเสียกลับมาใช้ใหม่	1	100.0	1	100.0	-	-	-	-	Waste collection, treatment and disposal activities; disposal activities; materials recovery	

ที่มา : สำนักอุตสาหกรรม พ.ศ.2560 จังหวัดเพชรบูรณ์ สำนักงานสถิติแห่งชาติ กระทรวงดิจิทัลเพื่อเศรษฐกิจและสังคม

Source : The 2017 Industrial Census, Phetchabun Province, National Statistical Office, Ministry of Digital Economy and Society.

ตอนที่ 2 ข้อมูลการดำเนินงานของสถานประกอบการ

PART 2 OPERATION INFORMATION OF ESTABLISHMENTS

ตอนที่ 2 ข้อมูลการดำเนินงาน จำแนกตาม
ขนาดของสถานประกอบการ

PART 2 OPERATION INFORMATION OF ESTABLISHMENTS
BY SIZE OF ESTABLISHMENTS

สารบัญตารางสถิติ

LIST OF STATISTICAL TABLES

	หน้า
ตอนที่ 2	ข้อมูลการดำเนินกิจการ จำแนกตามขนาดของสถานประกอบการ
Part 2	Operation Information of Establishments by Size of Establishment
ตาราง 1	สถิติมูลฐานอุตสาหกรรมการผลิตในปี 2559 จำแนกตามขนาดของสถานประกอบการ
Table 1	Summary of Basic Statistics for Manufacturing Establishments in 2016 by Size of Establishment
	77
ตาราง 2	มูลค่าผลผลิตของสถานประกอบการอุตสาหกรรมการผลิตในปี 2559 จำแนกตามขนาดของสถานประกอบการ
Table 2	Value of Gross Output of Manufacturing Establishments in 2016 by Size of Establishment
	78
ตาราง 3	ค่าใช้จ่ายขั้นกลางของสถานประกอบการอุตสาหกรรมการผลิตในปี 2559 จำแนกตามขนาดของสถานประกอบการ
Table 3	Intermediate Consumption of Manufacturing Establishments in 2016 by Size of Establishment
	79
ตาราง 4	คนทำงานในสถานประกอบการอุตสาหกรรมการผลิตในปี 2559 จำแนกตามสถานภาพการทำงาน เพศ และขนาดของสถานประกอบการ
Table 4	Persons Engaged in Manufacturing Establishments in 2016 by Work Status, Sex and Size of Establishment
	80
ตาราง 5	จำนวนสถานประกอบการอุตสาหกรรมการผลิต จำแนกตามจำนวนวันทำงานต่อสัปดาห์ จำนวนชั่วโมงทำงานเฉลี่ยต่อวันของลูกจ้าง และขนาดของสถานประกอบการ
Table 5	Number of Manufacturing Establishments by Working Days Per Week, Working Hours Per Day of Employees and Size of Establishment
	81
ตาราง 6	ลูกจ้างเช่า/แรงงานเช่าในสถานประกอบการอุตสาหกรรมการผลิตในปี 2559 จำแนกตามสถานภาพการทำงาน เพศ และขนาดของสถานประกอบการ
Table 6	Leased Employees in Manufacturing Establishments in 2016 by Work Status, Sex and Size of Establishment
	82
ตาราง 7	ค่าตอบแทนแรงงานในปี 2559 จำแนกตามขนาดของสถานประกอบการ
Table 7	Remuneration in 2016 by Size of Establishment
	83

ตาราง 8	มูลค่าหลักทรัพย์และวัสดุประกอบฯ และสินค้าคงเหลือต้นปีและปลายปี 2559 จำแนกตามขนาดของสถานประกอบการ	84
Table 8	Value of Stocks at the Beginning and the End of 2016 by Size of Establishment	84
ตาราง 9	ส่วนเปลี่ยนแปลงของมูลค่าหลักทรัพย์และวัสดุประกอบฯ และสินค้าคงเหลือในปี 2559 จำแนกตามขนาดของสถานประกอบการ	85
Table 9	Change in Value of Stocks in 2016 by Size of Establishment	85
ตาราง 10	ค่าใช้จ่ายทั้งสิ้นของสถานประกอบการอุตสาหกรรมการผลิตในปี 2559 จำแนกตามขนาดของสถานประกอบการ	86
Table 10	Total Expenses of Manufacturing Establishments in 2016 by Size of Establishment	86
ตาราง 11	รายรับทั้งสิ้นของสถานประกอบการอุตสาหกรรมการผลิตในปี 2559 จำแนกตามขนาดของสถานประกอบการ	87
Table 11	Total Receipts of Manufacturing Establishments in 2016 by Size of Establishment	87
ตาราง 12	มูลค่าตามบัญชีของสินทรัพย์ถาวรในปี 2559 จำแนกตามขนาดของสถานประกอบการ	88
Table 12	Book Value of Fixed Assets in 2016 by Size of Establishment	88
ตาราง 13	มูลค่าสินทรัพย์ถาวรที่เปลี่ยนแปลงระหว่าง มกราคม - ธันวาคม 2559 จำแนกตามขนาดของสถานประกอบการ	89
Table 13	Value of Fixed Assets Changed in January - December 2016 by Size of Establishment	89

ตาราง 1 สถิติฐานอุตสาหกรรมการผลิตในปี 2559 จำแนกตามขนาดของสถานประกอบการ
Table 1 Summary of Basic Statistics for Manufacturing Establishments in 2016 by Size of Establishment

ขนาดของสถานประกอบการ	จำนวน		ลูกจ้าง Employees		มูลค่าผลผลิต Value of gross output	ค่าใช้จ่าย ขั้นกลาง Intermediate consumption	มูลค่าเพิ่ม Value added	Size of establishment
	จำนวน สถานประกอบการ Number of establishments	จำนวน คนทำงาน Number of persons engaged	จำนวน คนทำงาน Number Remuneration	ค่าตอบแทน แรงงาน				
รวม	3,551	21,861	1,757,235.1	16,108	24,069,349.1	16,262,236.9	7,807,112.2	Total
1 - 15 คน	3,479	8,290	180,167.2	2,635	3,067,603.1	1,779,764.4	1,287,838.6	1 - 15 persons
16 - 25 คน	31	631	36,314.8	570	200,835.6	114,751.8	86,083.8	16 - 25 persons
26 - 30 คน	10	277	21,534.5	261	1,054,485.8	726,007.1	328,478.7	26 - 30 persons
31 - 50 คน	9	362	18,697.4	346	49,276.9	30,083.2	19,193.7	31 - 50 persons
51 - 200 คน	17	1,965	189,634.2	1,960	7,686,271.1	5,041,884.2	2,644,387.0	51 - 200 persons
มากกว่า 200 คน	5	10,336	1,310,886.9	10,336	12,010,876.7	8,569,746.3	3,441,130.4	More than 200 persons

ที่มา : สำนักงานอุตสาหกรรม พ.ศ.2560 จังหวัดเพชรบูรณ์ สำนักงานสถิติแห่งชาติ กระทรวงดิจิทัลเพื่อเศรษฐกิจและสังคม

Source : The 2017 Industrial Census, Petchabun Province, National Statistical Office, Ministry of Digital Economy and Society.

ตาราง 2 มูลค่าผลผลิตของสถานประกอบการอุตสาหกรรมการผลิตในปี 2559 จำแนกตามขนาดของสถานประกอบการ
Table 2 Value of Gross Output of Manufacturing Establishments in 2016 by Size of Establishment

		(พันบาท In Thousand Baht)									
ขนาดของสถานประกอบการ	จำนวน สถาน- ประกอบการ	รวม Total	มูลค่าขายผลผลิต Sales of goods produced	รายรับจาก การขายสินค้า ที่ซื้อมาจากหน่วย ในสภาพเดิม Sales of goods purchased for resale	รายรับจากการ รับจ้างเหมาทำการ ผลิตสินค้า Receipts for contract and commission work	รายรับจากการ ให้บริการ บำรุงรักษา ซ่อมแซมและติดตั้ง ให้แก่สถาน ประกอบการอื่น Receipts for repair and installation work etc.	รายรับจากการ ให้เช่าอาคาร ฯลฯ และรายรับอื่น ๆ Receipts for rent on building etc. and other receipts	ส่วนเปลี่ยนแปลง มูลค่าสินค้าคงเหลือ Change in value of stocks of goods	Size of establishment		
รวม	3,551	24,069,349.1	23,072,575.3	125,698.9	77,892.1	25,505.2	709,088.0	58,589.6	Total		
1 - 15 คน	3,479	3,067,603.0	2,963,999.4	69,796.2	17,699.9	354.7	37,389.8	-21,637.0	1 - 15 persons		
16 - 25 คน	31	200,835.6	197,163.4	3,037.2	192.3	912.2	0.6	-470.0	16 - 25 persons		
26 - 30 คน	10	1,054,485.8	1,070,740.7	-	-	-	-	-16,254.9	26 - 30 persons		
31 - 50 คน	9	49,276.9	47,249.8	-	-	-	11.8	2,015.3	31 - 50 persons		
51 - 200 คน	17	7,686,271.2	7,623,818.2	-	60,000.0	-	2,526.5	-73.6	51 - 200 persons		
มากกว่า 200 คน	5	12,010,876.7	11,169,603.8	52,865.6	-	24,238.2	669,159.3	95,009.8	More than 200 persons		

ที่มา : สำนักงานอุตสาหกรรม พ.ศ.2560 จังหวัดเพชรบูรณ์ สำนักงานสถิติแห่งชาติ กระทรวงดิจิทัลเพื่อเศรษฐกิจและสังคม

Source : The 2017 Industrial Census, Petchabun Province, National Statistical Office, Ministry of Digital Economy and Society.

ตาราง 3 ค่าใช้จ่ายขั้นกลางของสถานประกอบการอุตสาหกรรมการผลิตในปี 2559 จำแนกตามขนาดของสถานประกอบการ

Table 3 Intermediate Consumption of Manufacturing Establishments in 2016 by Size of Establishment

ขนาดของสถานประกอบการ	จำนวน สถาน- ประกอบการ	รวม Total	ค่าซื้อวัตถุดิบ และวัสดุประกอบฯ ที่ใช้ในการผลิต	ค่าซื้อเพลิง Cost of fuels	ค่าไฟฟ้า ที่ใช้ในการผลิต	ค่าติดตั้งซ่อมแซมและ บำรุงรักษาเครื่องจักร เครื่องมือ	ค่าซื้อสินค้า ที่ซื้อมาจำหน่าย ในสภาพเดิม	ค่าจ้างเหมาจ่ายให้ สถานประกอบการ อื่นผลิตสินค้าให้	ค่าธรรมเนียมที่จ่าย สำหรับ ลูกจ้างเช่า	ค่าใช้จ่ายอื่น ๆ Other expenses	ส่วนเปลี่ยนแปลง		Size of establishment
											Purchase of materials and components	Cost of repair and maintenance of machinery and equipment	
รวม	3,551	16,262,236.9	10,301,536.7	429,756.5	1,014,596.3	1,396.1	41,456.7	59,433.5	26.4	3,514,182.3	-743,781.4	Total	
1 - 15 คน	3,479	1,779,764.4	1,252,742.4	46,720.3	148,671.4	494.9	34,852.2	3,956.2	-	238,339.6	-20,111.8	1 - 15 persons	
16 - 25 คน	31	114,751.8	70,994.7	1,274.7	15,557.5	108.6	1,545.1	557.1	-	16,860.8	-6,807.7	16 - 25 persons	
26 - 30 คน	10	726,007.1	665,371.7	5,038.7	18,772.7	110.3	-	147.2	26.4	32,116.7	-785.9	26 - 30 persons	
31 - 50 คน	9	30,083.2	20,251.9	370.8	776.3	-	-	-	-	3,713.2	-4,125.3	31 - 50 persons	
51 - 200 คน	17	5,041,884.2	4,676,127.2	28,172.3	68,085.4	682.3	-	54,773.0	-	209,950.3	27,491.2	51 - 200 persons	
มากกว่า 200 คน	5	8,569,746.3	3,616,048.8	348,179.8	762,733.0	-	5,059.4	-	-	3,013,201.8	-739,442.0	More than 200 persons	

ที่มา : สำนักอุตสาหกรรม พ.2560 จังหวัดชลบุรี สำนักงานสถิติแห่งชาติ กระทรวงดิจิทัลเพื่อเศรษฐกิจและสังคม

Source : The 2017 Industrial Census, Phetchabun Province, National Statistical Office, Ministry of Digital Economy and Society.

ตาราง 4 คนทำงานในสถานประกอบการอุตสาหกรรมผลิตในปี 2559 จำนวนตามสถานภาพการทำงาน เพศ และขนาดของสถานประกอบการ
Table 4 Persons Engaged in Manufacturing Establishments in 2016 by Work Status, Sex and Size of Establishment

ขนาดของสถานประกอบการ	จำนวน สถาน- ประกอบการ Number of establishments	คนทำงานโดยไม่ได้รับค่าจ้าง				ลูกจ้างในกรรมวิธีการผลิต Operatives				ลูกจ้างอื่น ๆ				Size of establishment				
		รวม Total		เงินเดือน Unpaid workers		รวม Total		ผู้ปฏิบัติงานฝีมือ Skill Labour		รวม Total		ผู้ปฏิบัติงานไม่มีฝีมือ Unskilled labour			Other employees			
		ชาย Male	หญิง Female	ชาย Male	หญิง Female	ชาย Male	หญิง Female	ชาย Male	หญิง Female	ชาย Male	หญิง Female	ชาย Male	หญิง Female		ชาย Male	หญิง Female		
		รวม Total	รวม Total	รวม Total	รวม Total	รวม Total	รวม Total	รวม Total	รวม Total	รวม Total	รวม Total	รวม Total	รวม Total		รวม Total	รวม Total		
รวม	3,551	21,861	6,851	15,010	5,753	2,752	3,001	11,755	8,611	3,466	5,146	7,009	399	6,609	488	234	254	Total
1 - 15 คน	3,479	8,290	4,247	4,043	5,655	2,691	2,964	1,047	2,391	1,436	955	162	70	92	82	50	32	1 - 15 persons
16 - 25 คน	31	631	258	373	61	36	25	333	420	136	284	135	86	49	16	1	15	16 - 25 persons
26 - 30 คน	10	277	184	93	16	13	3	80	195	125	70	39	29	10	27	17	10	26 - 30 persons
31 - 50 คน	9	362	109	253	16	11	5	248	341	96	245	5	2	3	-	-	-	31 - 50 persons
51 - 200 คน	17	1,965	842	1,123	5	1	4	961	1,455	623	832	205	76	129	300	142	158	51 - 200 persons
มากกว่า 200 คน	5	10,336	1,211	9,125	-	-	-	9,086	3,810	1,050	2,760	6,463	137	6,326	63	24	39	More than 200 persons

ที่มา : สำมะโนอุตสาหกรรม พ.ศ. 2560 จังหวัดเพชรบูรณ์ สำนักงานสถิติแห่งชาติ กระทรวงดิจิทัลเพื่อเศรษฐกิจและสังคม

Source : The 2017 Industrial Census, Phetchabun Province, National Statistical Office, Ministry of Digital Economy and Society.

ตาราง 5 จำนวนสถานประกอบการอุตสาหกรรมผลิต จำนวนตามจำนวนวันทำงานต่อสัปดาห์ จำนวนชั่วโมงทำงานเฉลี่ยต่อวันของลูกจ้าง และขนาดของสถานประกอบการ
 Table 5 Number of Manufacturing Establishments by Working Days Per Week, Working Hours Per Day of Employees and Size of Establishment

ขนาดของสถานประกอบการ Number of establishments	คนทำงานโดยไม่ได้รับค่าจ้าง/เงินเดือน Unpaid workers				ลูกจ้างในกรรมวิธีการผลิต Operatives				ลูกจ้างอื่น ๆ Other employees				Size of establishment				
	จำนวนวันทำงานต่อสัปดาห์ Number of working days per week		จำนวนชั่วโมงทำงานเฉลี่ยต่อวัน Number of working hours per day		จำนวนวันทำงานต่อสัปดาห์ Number of working days per week		จำนวนชั่วโมงทำงานเฉลี่ยต่อวัน Number of working hours per day		จำนวนวันทำงานต่อสัปดาห์ Number of working days per week		จำนวนชั่วโมงทำงานเฉลี่ยต่อวัน Number of working hours per day						
	≤ 5	6 - 7	< 8	8 - 10	11 - 12	≤ 5	6	7	< 8	8 - 10	≤ 5	6		7	< 8	8 - 10	
รวม	3,551	1,404	1,507	1,536	1,827	97	242	354	202	237	561	3	27	10	11	30	Total
1 - 15 คน	3,479	1,398	1,488	1,527	1,795	97	234	307	185	225	501	1	15	8	9	16	1 - 15 persons
16 - 25 คน	31	3	9	14	7	19	-	5	17	9	23	1	3	-	-	4	16 - 25 persons
26 - 30 คน	10	2	3	1	1	5	-	1	8	1	8	1	1	-	1	1	26 - 30 persons
31 - 50 คน	9	1	2	3	1	5	-	2	3	4	8	-	-	-	-	-	31 - 50 persons
51 - 200 คน	17	-	2	1	-	3	-	14	3	1	16	-	6	2	1	7	51 - 200 persons
มากกว่า 200 คน	5	-	-	-	-	-	-	5	-	-	5	-	2	-	-	2	More than 200 persons

ที่มา : สำนักงานอุตสาหกรรม พ.ศ.2560 จังหวัดเพชรบูรณ์ สำนักงานสถิติแห่งชาติ กระทรวงดิจิทัลเพื่อเศรษฐกิจและสังคม
 Source : The 2017 Industrial Census, Phetchabun Province, National Statistical Office, Ministry of Digital Economy and Society.

ตาราง 6 ลูกจ้างเช่า/แรงงานเช่าในสถานประกอบการอุตสาหกรรมการผลิตในปี 2559 จำแนกตามสถานภาพการทำงาน เพศ และขนาดของสถานประกอบการ
 Table 6 Leased Employees in Manufacturing Establishments in 2016 by Work Status, Sex and Size of Establishment

ขนาดของสถานประกอบการ Establishments	ลูกจ้าง/แรงงานเช่า Leased employees										Size of establishment					
	จำนวน Number					มีลูกจ้างเช่า Yes						ไม่มีลูกจ้างเช่า No				
	สถาน- ประกอบการ		จำนวน leased employees		ร้อยละ %		จำนวน leased employees		ร้อยละ %			จำนวน leased employees		ร้อยละ %		
	จำนวน	ร้อยละ	จำนวน	ร้อยละ	จำนวน	ร้อยละ	จำนวน	ร้อยละ	จำนวน	ร้อยละ		จำนวน	ร้อยละ			
Number of establishments	รวม		ชาย		หญิง		รวม		ชาย		หญิง					
	Total	Male	Total	Male	Total	Female	Total	Male	Total	Male	Total	Female				
		ลูกจ้างเข้าในกรรมวิธีการผลิต Operatives		ผู้ปฏิบัติงานไม่มีฝีมือ		Unskill labour										
รวม	3,551	100.0	1	-	2	2	2	2	2	2	2	-	Total			
1 - 15 คน	3,479	100.0	-	-	-	-	-	-	-	-	-	-	1 - 15 persons			
16 - 25 คน	31	100.0	-	-	-	-	-	-	-	-	-	-	16 - 25 persons			
26 - 30 คน	10	90.0	1	10.0	2	2	2	2	2	2	-	-	26 - 30 persons			
31 - 50 คน	9	100.0	-	-	-	-	-	-	-	-	-	-	31 - 50 persons			
51 - 200 คน	17	100.0	-	-	-	-	-	-	-	-	-	-	51 - 200 persons			
มากกว่า 200 คน	5	100.0	-	-	-	-	-	-	-	-	-	-	More than 200 persons			

ที่มา : สำนักงานอุตสาหกรรม พ.ศ.2560 จังหวัดเพชรบูรณ์ สำนักงานงานสถิติแห่งชาติ กระทรวงดิจิทัลเพื่อเศรษฐกิจและสังคม

Source : The 2017 Industrial Census, Petchabun Province, National Statistical Office, Ministry of Digital Economy and Society.

ตาราง 7 ค่าตอบแทนแรงงานในปี 2559 จำแนกตามขนาดของสถานประกอบการ
Table 7 Remuneration in 2016 by Size of Establishment

(พันบาท In Thousand Baht)

ขนาดของสถานประกอบการ Number of establishments	จำนวนสถาน- ประกอบการ Number of employees	จำนวนลูกจ้าง Total	ลูกจ้างในกรรมวิธีการผลิต Operatives										รวม Total	เงินที่สถานประกอบการ จ่ายสมทบเข้ากองทุน เพื่อการประกันสังคม ฯลฯ Employer's contribution to social security	เงินที่สถานประกอบการ จ่ายสมทบเข้ากองทุน เพื่อการประกันสังคม ฯลฯ Employer's contribution to social security	ขนาดของสถานประกอบการ Size of establishment
			ลูกจ้างในกรรมวิธีการผลิต Operatives					ลูกจ้างอื่น ๆ Other employees								
			รวม Total	ค่าจ้าง เงินเดือน Wages, salaries	ค่าล่วงเวลา โบนัส ฯลฯ Overtime bonus etc.	สวัสดิการและผลประโยชน์ตอบแทน อื่น ๆ Fringe benefits Others	รวม Total	ค่าจ้าง เงินเดือน Wages, salaries	ค่าล่วงเวลา โบนัส ฯลฯ Overtime bonus etc.	สวัสดิการและผลประโยชน์ตอบแทน อื่น ๆ Fringe benefits Others						
รวม	3,551	16,108	1,757,235.1	1,379,079.3	171,069.6	20,785.8	65,501.4	60,221.2	60,577.9	47,991.3	9,395.2	238.3	107.2	2,845.8	Total	
1 - 15 คน	3,479	2,635	180,167.2	169,037.9	852.5	14.5	881.2	2,545.1	6,836.0	6,518.0	48.4	-	3.0	266.6	1 - 15 persons	
16 - 25 คน	31	570	36,314.8	33,144.7	406.4	3.2	66.3	1,388.8	1,305.4	1,249.0	12.0	-	2.7	41.7	16 - 25 persons	
26 - 30 คน	10	261	21,534.5	19,243.8	420.0	-	5.3	1,171.0	694.5	647.0	-	-	-	47.5	26 - 30 persons	
31 - 50 คน	9	346	18,697.4	15,778.0	2,550.0	-	-	369.5	-	-	-	-	-	-	31 - 50 persons	
51 - 200 คน	17	1,960	189,634.2	117,539.5	24,559.1	920.7	3,424.9	5,885.6	37,304.4	26,397.5	8,618.4	-	25.3	2,263.2	51 - 200 persons	
มากกว่า 200 คน	5	10,336	1,310,886.9	1,024,335.5	142,281.6	19,847.4	61,123.7	48,861.2	14,437.6	13,179.8	716.5	238.3	76.1	226.9	More than 200 persons	

ที่มา : สำมะโนอุตสาหกรรม พ.ศ.2560 จังหวัดเพชรบูรณ์ สำนักงานสถิติแห่งชาติ กระทรวงดิจิทัลเพื่อเศรษฐกิจและสังคม

Source : The 2017 Industrial Census, Phetchabun Province, National Statistical Office, Ministry of Digital Economy and Society.

ตาราง 8 มูลค่าวัตถุดิบและวัสดุประกอบฯ และสินค้าคงเหลือต้นปีและปลายปี 2559 จำแนกตามขนาดของสถานประกอบการ
Table 8 Value of Stocks At The Beginning and The End of 2016 by Size of Establishment

ขนาดของสถานประกอบการ Number of establishments	จำนวน สถาน- ประกอบการ Number of establishments	มูลค่า ณ ต้นปี 2559 At the beginning of 2016					มูลค่า ณ ปลายปี 2559 At the end of 2016					Size of establishment
		รวม Total	วัตถุดิบ และ วัสดุประกอบฯ Materials and components	สินค้า ระหว่าง ผลิต Work in progress	สินค้า สำเร็จรูป Finished goods	สินค้าที่เข้ามา จำหน่ายใน สภาพเดิม Goods purchased for resale	รวม Total	วัตถุดิบ และ วัสดุประกอบฯ Materials and components	สินค้า ระหว่าง ผลิต Work in progress	สินค้า สำเร็จรูป Finished goods	สินค้าที่เข้ามา จำหน่ายใน สภาพเดิม Goods purchased for resale	
รวม	3,551	3,779,238.6	2,277,971.3	650,078.7	820,077.8	3,110.8	3,094,046.8	1,534,189.9	557,562.5	990,033.2	12,261.2	Total
1 - 15 คน	3,479	389,219.4	183,464.7	115,958.3	67,960.0	21,836.4	347,470.6	163,352.9	105,600.8	75,503.7	3,013.2	1 - 15 persons
16 - 25 คน	31	24,203.9	20,130.9	1,027.7	1,618.8	1,426.5	16,926.2	13,323.2	807.5	2,123.8	671.6	16 - 25 persons
26 - 30 คน	10	832,822.0	2,305.3	395,469.8	435,046.9	-	815,781.2	1,519.5	328,657.6	485,604.2	-	26 - 30 persons
31 - 50 คน	9	14,390.7	14,131.0	135.7	124.0	-	12,280.8	10,005.8	225.5	2,049.5	-	31 - 50 persons
51 - 200 คน	17	310,109.1	144,966.6	121,899.7	43,242.8	-	337,526.7	172,457.8	108,227.8	56,841.1	-	51 - 200 persons
มากกว่า 200 คน	5	2,208,493.5	1,912,972.7	15,587.6	272,085.3	7,848.0	1,564,061.3	1,173,530.7	14,043.3	367,910.9	8,576.5	More than 200 persons

ที่มา : สำนักงานอุตสาหกรรม พ.ศ.2560 จังหวัดเพชรบูรณ์ สำนักงานสถิติแห่งชาติ กระทรวงดิจิทัลเพื่อเศรษฐกิจและสังคม

Source : The 2017 Industrial Census, Phetchabun Province, National Statistical Office, Ministry of Digital Economy and Society.

ตาราง 9 ส่วนเปลี่ยนแปลงของมูลค่าวัตถุดิบและวัสดุประกอบฯ และสินค้าคงเหลือในปี 2559 จำแนกตามขนาดของสถานประกอบการ

Table 9 Change in Value of Stocks in 2016 by Size of Establishment

ขนาดของสถานประกอบการ	จำนวน สถาน- ประกอบกร Number of establishments	ส่วนเปลี่ยนแปลงของมูลค่าวัตถุดิบและวัสดุประกอบฯ และสินค้าคงเหลือ					Change in value of stocks
		รวม Total	วัตถุดิบและ วัสดุประกอบฯ Materials and components	สินค้าระหว่าง ผลิต Work in progress	สินค้า สำเร็จรูป Finished goods	สินค้าที่ซื้อมา จำหน่ายในสภาพเดิม Goods purchased for resale	
รวม	3,551	-685,191.8	-743,781.4	-92,516.2	169,955.4	-18,849.6	Total
1 - 15 คน	3,479	-41,748.8	-20,111.8	-10,357.5	7,543.7	-18,823.1	1 - 15 persons
16 - 25 คน	31	-7,277.7	-6,807.7	-220.2	505.1	-754.9	16 - 25 persons
26 - 30 คน	10	-17,040.8	-785.9	-66,812.2	50,557.3	-	26 - 30 persons
31 - 50 คน	9	-2,110.0	-4,125.3	89.8	1,925.5	-	31 - 50 persons
51 - 200 คน	17	27,417.6	27,491.2	-13,671.9	13,598.3	-	51 - 200 persons
มากกว่า 200 คน	5	-644,432.2	-739,442.0	-1,544.3	95,825.6	728.5	More than 200 persons

ที่มา : สำนักอุตสาหกรรม พ.ศ.2560 จังหวัดเพชรบูรณ์ สำนักงานสถิติแห่งชาติ กระทรวงดิจิทัลเพื่อเศรษฐกิจและสังคม

Source : The 2017 Industrial Census, Phetchabun Province, National Statistical Office, Ministry of Digital Economy and Society.

ตาราง 10 ค่าใช้จ่ายทั้งสิ้นของสถานประกอบการอุตสาหกรรมผลิตในปี 2559 จำแนกตามขนาดของสถานประกอบการ
Table 10 Total Expenses of Manufacturing Establishments In 2016 by Size of Establishment

ขนาดของสถานประกอบการ	จำนวน สถาน- ประกอบการ	รวม Total	ค่าซื้อวัตถุดิบ และวัสดุประกอบ ที่ใช้ในการผลิต	ค่าเชื้อเพลิง Cost of fuels	ค่าไฟฟ้า ที่ใช้ภายในการผลิต	ค่าติดตั้งซ่อมแซมและ บำรุงรักษาสินค้า ที่จำหน่ายให้ลูกค้า	ค่าติดตั้งซ่อมแซมและ บำรุงรักษาเครื่องจักร เครื่องมือ	ค่าซื้อสินค้า ที่ซื้อมาจำหน่าย ในสภาพเดิม	ค่าจ้างหน่วยงาน อื่นผลิตสินค้าให้	ค่าธรรมเนียม ที่จ่าย สำหรับลูกจ้าง เช่า	ค่าใช้จ่าย ในการขาย	ค่าใช้จ่าย ในการบริหาร และดำเนินงาน	ค่าใช้จ่ายอื่น ๆ Other expenses	Size of establishment
รวม	3,551	15,591,265.4	10,301,636.7	429,756.5	1,014,596.3	1,396.1	156,071.1	41,456.7	59,433.5	26.4	1,036,491.0	1,983,592.7	566,908.5	Total
1 - 15 คน	3,479	1,798,668.9	1,252,742.4	46,720.3	148,671.4	494.9	33,875.7	34,852.2	3,956.2	-	35,691.8	178,536.6	63,127.4	1 - 15 persons
16 - 25 คน	31	114,019.2	70,994.7	1,274.7	15,557.5	108.6	1,045.7	1,545.1	557.1	-	5,396.3	14,876.2	2,663.4	16 - 25 persons
26 - 30 คน	10	725,349.9	665,371.7	5,038.7	18,772.7	110.3	3,637.5	-	147.2	26.4	2,629.0	11,534.0	18,082.3	26 - 30 persons
31 - 50 คน	9	26,227.7	20,251.9	370.8	776.3	-	845.7	-	-	-	1,933.4	1,781.7	268.0	31 - 50 persons
51 - 200 คน	17	5,086,534.0	4,676,127.2	28,172.3	68,085.4	682.3	31,584.9	-	54,773.0	-	79,263.2	120,739.7	27,106.1	51 - 200 persons
มากกว่า 200 คน	5	7,840,465.8	3,616,048.8	348,179.8	762,733.0	-	85,081.6	5,059.4	-	-	911,577.3	1,656,124.6	455,661.4	More than 200 persons

ที่มา : สำนักงานเศรษฐกิจอุตสาหกรรม พ.ศ.2560 จังหวัดเพชรบูรณ์ สำนักงานสถิติแห่งชาติ กระทรวงดิจิทัลเพื่อเศรษฐกิจและสังคม

Source : The 2017 Industrial Census, Petchabun Province, National Statistical Office, Ministry of Digital Economy and Society.

ตาราง 11 รายรับทั้งสิ้นของสถานประกอบการอุตสาหกรรมการผลิตในปี 2559 จำแนกตามขนาดของสถานประกอบการ
Table 11 Total Receipts of Manufacturing Establishments In 2016 by Size of Establishment

ขนาดของสถานประกอบการ	จำนวน สถานประกอบการ	รวม Total	มูลค่าขายผลิต Sales of goods produced	รายรับจาก การขายสินค้า ที่ซื้อมาจำหน่าย ในสภาพเดิม Sales of goods purchased for resale	รายรับจากการ รับจ้างมหาทำการ ผลิตสินค้า Receipts for contract and commission work	รายรับจากการให้ บริการ บำรุงรักษา ซ่อมแซม Receipts for repair and installation work done for others	รายรับจากการ ให้เช่าที่ดิน Receipts for rent on land	รายรับจากการให้เช่า อาคาร อาคารพร้อมที่ดิน ฯลฯ Receipts for rent on building, vehicle, machinery and equipment	เงินปันผลรับ Dividend	ดอกเบี้ยรับ Interest	กำไรจากการ เปลี่ยนแปลง อัตราแลกเปลี่ยน Gain from currency exchange	รายรับอื่น ๆ Other receipts	Size of establishment
รวม	3,551	24,888,080.3	23,072,575.3	125,698.9	77,892.1	25,505.2	2,466.3	25,975.0	494,916.1	81,847.7	298,090.6	683,113.0	Total
1 - 15 คน	3,479	4,003,763.4	2,963,999.4	69,796.2	17,699.9	354.7	914,272.0	25,975.0	130.1	121.3	-	11,414.8	1 - 15 persons
16 - 25 คน	31	201,305.6	197,163.4	3,037.2	192.3	912.2	-	-	-	-	-	0.6	16 - 25 persons
26 - 30 คน	10	1,070,740.7	1,070,740.7	-	-	-	-	-	-	-	-	-	26 - 30 persons
31 - 50 คน	9	47,263.0	47,249.8	-	-	-	-	-	-	1.4	-	11.8	31 - 50 persons
51 - 200 คน	17	7,686,749.4	7,623,818.2	-	60,000.0	-	-	-	6.5	398.1	-	2,526.5	51 - 200 persons
มากกว่า 200 คน	5	14,342,059.0	11,169,603.8	52,865.6	-	24,238.2	1,551,995.0	-	494,779.5	81,326.9	298,090.6	669,159.3	More than 200 persons

ที่มา : สำนักงานอุตสาหกรรม พ.ศ.2560 จังหวัดเพชรบูรณ์ สำนักงานสถิติแห่งชาติ กระทรวงดิจิทัลเพื่อเศรษฐกิจและสังคม

Source : The 2017 Industrial Census, Phetchabun Province, National Statistical Office, Ministry of Digital Economy and Society.

ตาราง 12 มูลค่าตามบัญชีของสินทรัพย์ถาวรในปี 2559 จำแนกตามขนาดของสถานประกอบการ

Table 12 Book Value of Fixed Assets In 2016 by Size of Establishment

จำนวน สถาน- ประกอบการ Number of establish- ments	มูลค่าสินทรัพย์ต้นงวด Value of assets 1 Jan. 2016				มูลค่าสินทรัพย์ปลายงวด value of assets 31 Dec. 2016				Size of establishment								
	รวม Total	ที่ดิน Land	อาคารและ สิ่งก่อสร้าง Building and construction	เครื่องจักร Machinery	ยานพาหนะ Vehicles	เครื่องใช้ สำนักงาน Office appliances	เครื่องมือ อื่นๆ Other tools	สินทรัพย์ ถาวรอื่น ๆ Other fixed assets		รวม Total							
											มูลค่าสินทรัพย์ถาวร Book value of fixed assets	มูลค่าสินทรัพย์ถาวร Book value of fixed assets					
รวม	14,440,833.4	2,686,951.6	3,386,078.0	5,325,250.9	2,329,488.1	100,035.1	404,536.3	208,513.4	13,090,066.1	3,167,456.6	2,322,303.3	4,942,420.6	1,999,708.1	84,748.8	389,601.6	183,827.0	Total
1 - 15 คน	3,479	3,522,697.2	1,202,623.4	842,346.6	397,581.9	898,447.0	21,146.7	136,563.2	239,884	3,369,701.0	1,277,771.3	817,271.7	776,165.5	20,092.8	112,355.8	19,370.5	1 - 15 persons
16 - 25 คน	31	241,888.0	101,266.9	67,189.3	36,870.8	26,379.2	2,516.8	6,481.4	1,183.7	232,643.8	102,494.7	65,925.5	21,788.1	2,769.3	6,176.0	947.0	16 - 25 persons
26 - 30 คน	10	208,304.7	53,732.8	25,582.1	77,794.0	46,450.4	3,188.9	1,556.5	-	195,824.6	49,437.5	24,458.3	42,890.8	3,349.5	1,081.7	-	26 - 30 persons
31 - 50 คน	9	54,058.4	4,435.0	7,757.0	19,022.3	18,587.9	430.0	3,775.9	50.3	54,195.2	5,010.0	8,239.8	16,166.5	387.0	4,041.5	50.3	31 - 50 persons
51 - 200 คน	17	2,003,003.6	345,789.0	288,142.0	864,697.6	385,216.2	40,834.4	68,945.2	31,379.4	1,858,110.0	354,570.6	728,890.7	380,137.5	38,801.4	65,668.7	26,119.3	51 - 200 persons
มากกว่า 200 คน	5	8,410,881.6	979,104.4	2,175,061.1	3,929,264.4	956,407.4	31,918.4	187,214.2	151,911.6	7,379,591.4	1,378,172.4	3,739,406.4	762,559.7	19,348.9	200,278.0	137,339.9	More than 200 persons

ที่มา : สำนักงานทะเบียนพาณิชย์ สำนักงานสถิติแห่งชาติ กระทรวงดิจิทัลเพื่อเศรษฐกิจและสังคม

Source : The 2017 Industrial Census, Phetchabun Province, National Statistical Office, Ministry of Digital Economy and Society.

ตาราง 13 มูลค่าสินทรัพย์ถาวรที่เปลี่ยนแปลงระหว่าง มกราคม - ธันวาคม 2559 จำแนกตามขนาดของสถานประกอบการ
Table 13 Value of Fixed Assets Changed In January - December 2016 by Size of Establishment

ขนาดของสถานประกอบการ Number of establishments	จำนวนสถาน- ประกอบการ Number of establishments	รวม Total	มูลค่าสินทรัพย์ถาวรที่เปลี่ยนแปลง Change in value of fixed assets		มูลค่าสินทรัพย์ ถาวรที่ซื้อหรือ ผลิตขึ้นเอง Value of new or cost producing of fixed assets	มูลค่าสินทรัพย์ ถาวรที่ขาย Value of disposal of fixed assets	ค่าโอน กรรมสิทธิ์ Ownership transfer fee	Size of establishment
			มูลค่าสินทรัพย์ ถาวรที่ซื้อหรือ ผลิตขึ้นเอง Value of new or cost producing of fixed assets	มูลค่าสินทรัพย์ ถาวรที่ขาย Value of disposal of fixed assets				
รวม	3,551	516,593.1	139,514.6	376,749.5	329.1	Total		
1 - 15 คน	3,479	70,942.3	70,378.5	563.9	-	1 - 15 persons		
16 - 25 คน	31	5,101.6	4,941.6	160.0	-	16 - 25 persons		
26 - 30 คน	10	618.3	94.0	524.3	-	26 - 30 persons		
31 - 50 คน	9	10,842.9	10,842.9	-	-	31 - 50 persons		
51 - 200 คน	17	37,396.2	26,302.3	11,088.5	5.4	51 - 200 persons		
มากกว่า 200 คน	5	391,691.8	26,955.3	364,412.8	323.8	More than 200 persons		

ที่มา : สำมะโนอุตสาหกรรม พ.ศ.2560 จังหวัดเพชรบูรณ์ สำนักงานสถิติแห่งชาติ กระทรวงดิจิทัลเพื่อเศรษฐกิจและสังคม

Source : The 2017 Industrial Census, Petchabun Province, National Statistical Office, Ministry of Digital Economy and Society.

ตอนที่ 2 ข้อมูลการดำเนินกิจการ จำแนกตาม
หมวดย่อยอุตสาหกรรม

PART 2 OPERATION INFORMATION OF ESTABLISHMENTS
BY DIVISION OF INDUSTRY

สารบัญตารางสถิติ

LIST OF STATISTICAL TABLES

	หน้า	
ตอนที่ 2	ข้อมูลการดำเนินกิจการ จำแนกตามขนาดหมวดย่อยอุตสาหกรรม	
Part 2	Operation Information of Establishments by Division of Industry	
ตาราง 1	สถิติมูลฐานอุตสาหกรรมการผลิตในปี 2559 จำแนกตามหมวดย่อยอุตสาหกรรม	95
Table 1	Summary of Basic Statistics for Manufacturing Establishments in 2016 by Division of Industry	95
ตาราง 2	มูลค่าผลผลิตของสถานประกอบการอุตสาหกรรมการผลิตในปี 2559 จำแนกตามหมวดย่อยอุตสาหกรรม	96
Table 2	Value of Gross Output of Manufacturing Establishments in 2016 by Division of Industry	96
ตาราง 3	ค่าใช้จ่ายขั้นกลางของสถานประกอบการอุตสาหกรรมการผลิตในปี 2559 จำแนกตามหมวดย่อยอุตสาหกรรม	97
Table 3	Intermediate Consumption of Manufacturing Establishments in 2016 by Division of Industry	97
ตาราง 4	คนทำงานในสถานประกอบการอุตสาหกรรมการผลิตในปี 2559 จำแนกตามสถานภาพการทำงาน เพศ และหมวดย่อยอุตสาหกรรม	98
Table 4	Persons Engaged in Manufacturing Establishments in 2016 by Work Status, Sex and Division of Industry	98
ตาราง 5	จำนวนสถานประกอบการอุตสาหกรรมการผลิต จำแนกตามจำนวนวันทำงานต่อสัปดาห์ จำนวนชั่วโมงทำงานเฉลี่ยต่อวันของลูกจ้าง และหมวดย่อยอุตสาหกรรม	99
Table 5	Number of Manufacturing Establishments by Working Days Per Week, Working Hours Per Day of Employees and Division of Industry	99
ตาราง 6	ลูกจ้างเช่า/แรงงานเช่าในสถานประกอบการอุตสาหกรรมการผลิตในปี 2559 จำแนกตามสถานภาพการทำงาน เพศ และหมวดย่อยอุตสาหกรรม	100
Table 6	Leased Employees in Manufacturing Establishments in 2016 by Work Status, Sex and Division of Industry	100
ตาราง 7	ค่าตอบแทนแรงงานในปี 2559 จำแนกตามหมวดย่อยอุตสาหกรรม	101
Table 7	Remuneration in 2016 by Division of Industry	101

ตาราง 8	มูลค่าหลักทรัพย์และวัสดุประกอบฯ และสินค้าคงเหลือต้นปีและปลายปี 2559 จำแนกตาม หมวดย่อยอุตสาหกรรม	102
Table 8	Value of Stocks at the Beginning and the End of 2016 by Division of Industry	102
ตาราง 9	ส่วนเปลี่ยนแปลงของมูลค่าหลักทรัพย์และวัสดุประกอบฯ และสินค้าคงเหลือในปี 2559 จำแนกตามหมวดย่อยอุตสาหกรรม	103
Table 9	Change in Value of Stocks in 2016 by Division of Industry	103
ตาราง 10	ค่าใช้จ่ายทั้งสิ้นของสถานประกอบการอุตสาหกรรมการผลิตในปี 2559 จำแนกตาม หมวดย่อยอุตสาหกรรม	104
Table 10	Total Expenses of Manufacturing Establishments in 2016 by Division of Industry	104
ตาราง 11	รายรับทั้งสิ้นของสถานประกอบการอุตสาหกรรมการผลิตในปี 2559 จำแนกตาม หมวดย่อยอุตสาหกรรม	105
Table 11	Total Receipts of Manufacturing Establishments in 2016 by Division of Industry	105
ตาราง 12	มูลค่าตามบัญชีของสินทรัพย์ถาวรในปี 2559 จำแนกตามหมวดย่อยอุตสาหกรรม	106
Table 12	Book Value of Fixed Assets in 2016 by Division of Industry	106
ตาราง 13	มูลค่าสินทรัพย์ถาวรที่เปลี่ยนแปลงระหว่าง มกราคม - ธันวาคม 2559 จำแนกตาม หมวดย่อยอุตสาหกรรม	107
Table 13	Value of Fixed Assets Changed in January - December 2016 by Division of Industry	107

ตาราง 1 สถิติพื้นฐานอุตสาหกรรมการผลิตในปี 2559 จำแนกตามหมวดย่อยอุตสาหกรรม

Table 1 Summary of Basic Statistics for Manufacturing Establishments in 2016 by Division of industry

รหัส Code	หน่วยย่อยอุตสาหกรรม	จำนวน establishments		จำนวน คนทำงาน Number of persons engaged		ลูกจ้าง Employees		มูลค่าผลผลิต Value of gross output	ค่าใช้จ่าย กลาง Intermediate consumption	มูลค่าเพิ่ม Value added	Division of industry
		จำนวน Number of establishments	จำนวน Number of persons engaged	จำนวน Number	ค่าตอบแทน แรงงาน Remuneration						
	รวม	3,551	21,861	16,108	1,757,235.1	24,069,349.1	16,262,236.9	7,807,112.2		Total	
10	การผลิตผลิตภัณฑ์อาหาร	1,037	13,545	11,650	1,398,016.0	20,735,053.5	14,213,993.5	6,521,060.0		Manufacture of food products	
11	การผลิตเครื่องดื่ม	54	503	420	28,707.5	101,855.1	57,518.0	44,337.1		Manufacture of beverages	
12	การผลิตผลิตภัณฑ์ยาสูบ	15	148	122	10,283.9	85,353.7	53,854.8	31,498.9		Manufacture of tobacco products	
13	การผลิตสิ่งทอ	299	1,490	1,093	79,179.9	903,708.2	720,163.9	183,544.3		Manufacture of textiles	
14	การผลิตเสื้อผ้าเครื่องแต่งกาย	582	1,003	312	37,501.8	169,709.3	86,463.3	83,246.1		Manufacture of wearing apparel	
15	การผลิตเครื่องหนังและผลิตภัณฑ์ที่เกี่ยวข้อง	2	D	D	D	D	D	D		Manufacture of leather and related products	
16	การผลิตไม้และผลิตภัณฑ์จากไม้และไม้กอก (ยกเว้นเฟอร์นิเจอร์)	528	1,281	227	4,835.2	42,639.6	21,784.2	20,855.4		Manufacture of wood and products of wood and cork (except furniture); manufacture of articles of straw and plaiting materials	
18	การผลิตสิ่งทอจากพลาสติกและวัสดุพลาสติกอื่น ๆ	46	143	62	5,874.5	32,474.8	16,054.7	16,420.1		Printing and reproduction of recorded media	
20	การผลิตเคมีภัณฑ์และผลิตภัณฑ์เคมี	11	151	139	15,195.4	71,667.4	38,471.6	33,195.8		Manufacture of chemicals and chemical products	
21	การผลิตเภสัชภัณฑ์ เคมีภัณฑ์ที่ใช้รักษาโรค และผลิตภัณฑ์จากพืชและสัตว์ที่ใช้รักษาโรค	5	166	159	18,438.9	86,910.9	52,392.4	34,518.5		Manufacture of pharmaceuticals, medicinal chemical medicinal chemical and botanical products	
22	การผลิตผลิตภัณฑ์ยางและพลาสติก	29	45	7	756.0	22,303.5	13,809.7	8,493.8		Manufacture of rubber and plastic products	
23	การผลิตผลิตภัณฑ์อื่น ๆ ที่มาจากแร่โลหะ	128	930	705	64,798.3	667,676.7	318,373.7	349,303.0		Manufacture of other non-metallic mineral products	
25	การผลิตผลิตภัณฑ์โลหะประดิษฐ์ (ยกเว้นเครื่องจักรและอุปกรณ์)	315	1,049	553	53,094.0	642,814.0	385,946.5	256,867.5		Manufacture of fabricated metal products (excepts machinery and equipment)	
27	การผลิตอุปกรณ์ไฟฟ้า	8	13	2	252.0	1,420.0	764.2	655.9		Manufacture of electrical equipment	
28	การผลิตเครื่องจักรและเครื่องมือ ซึ่งมีได้ครบ	9	29	18	2,089.9	8,301.1	4,617.6	3,683.5		Manufacture of machinery and equipment, n.e.c	
29	การผลิตยานยนต์ รถพ่วง และรถกึ่งพ่วง	31	74	19	1,607.8	27,011.9	14,088.7	12,923.2		Manufacture of motor vehicles, trailers and semi-trailers	
30	การผลิตอุปกรณ์ขนส่งอื่น ๆ	2	D	D	D	D	D	D		Manufacture of other transport equipment	
31	การผลิตเฟอร์นิเจอร์	50	233	144	14,581.5	50,544.6	24,682.8	25,861.8		Manufacture of furniture	
32	การผลิตผลิตภัณฑ์อื่น ๆ	167	615	367	14,158.9	244,478.2	154,234.2	90,244.0		Other manufacturing	
33	การซ่อมแซมการติดตั้งเครื่องจักรและอุปกรณ์	183	277	56	6,735.1	149,340.3	69,207.6	80,132.8		Repair and installation of machinery and equipment	
37	การจัดการน้ำเสีย	46	99	-	-	22,685.3	14,336.3	8,349.0		Sewerage	
38	การเก็บรวบรวมของเสีย การบำบัด และการกำจัดของเสีย และ การกำจัดของเสีย รวมถึงการนำของเสียกลับมาใช้ใหม่	4	46	40	217.2	1,214.0	339.0	875.1		Waste collection, treatment and disposal activitie and disposal activities; materials recovery	

หมายเหตุ : D หมายถึง ตัวเลขที่ไม่เปิดเผย

Note : D means disclosure prohibited.

ที่มา : สำนักข้อมูลสถิติฯ พ.ศ.2560 จังหวัดเพชรบูรณ์ สำนักงานสถิติแห่งชาติ กระทรวงดิจิทัลเพื่อเศรษฐกิจและสังคม

Source : The 2017 Industrial Census, Petchabun Province, National Statistical Office, Ministry of Digital Economy and Society.

ตาราง 2 มูลค่าผลผลิตของสถานประกอบการอุตสาหกรรมผลิตในปี 2559 จำแนกตามหมวดย่อยอุตสาหกรรม
Table 2 Value of Gross Output of Manufacturing Establishments in 2016 by Division of Industry

รหัส Code	หมวดย่อยอุตสาหกรรม	จำนวน สถาน- ประกอบการ Number of establishments	รวม Total	มูลค่าขายผลผลิต Sales of goods produced	รายรับจาก การขายสินค้า ที่ซื้อมาจำหน่าย ในสภาพเดิม Sales of goods purchased for resale	รายรับจากการ รับจ้างจัดทำ ผลิตสินค้า Receipts for contract and commission work	รายรับจากการ ให้บริการ บำรุงรักษา ซ่อมแซมและติดตั้ง ที่ไม่สถานที่ Receipts for repair and installation work etc.	รายรับจากการ ให้เช่าอาคาร -เช่า และรายรับอื่น ๆ Receipts for rent and other receipts	ส่วนเปลี่ยนแปลง มูลค่าสินค้าคงเหลือ Change in value of stocks of goods	Division of Industry	Total
	รวม	3,551	24,069,349.1	23,072,575.3	125,698.9	77,892.1	25,505.2	709,088.0	58,589.6		
10	การผลิตผลิตภัณฑ์อาหาร	1,037	20,735,053.5	19,813,849.6	109,466.9	4,726.4	24,238.2	706,856.1	75,916.3	Manufacture of food products	
11	การผลิตเครื่องดื่ม	54	101,855.1	91,996.5	214.9	1,800.0	-	-	7,843.7	Manufacture of beverages	
12	การผลิตผลิตภัณฑ์ยาสูบ	15	85,353.7	84,361.4	525.0	-	-	-	467.3	Manufacture of tobacco products	
13	การผลิตสิ่งทอ	299	903,708.2	909,525.2	547.0	383.3	-	549.4	-7,296.8	Manufacture of textiles	
14	การผลิตเสื้อผ้าเครื่องแต่งกาย	582	169,709.3	161,054.4	-	7,569.1	-	1,151.7	-65.9	Manufacture of wearing apparels	
15	การผลิตเครื่องหนังและผลิตภัณฑ์ที่เกี่ยวข้อง	2	D	D	-	D	-	-	D	Manufacture of leather and related products	
16	การผลิตไม้และผลิตภัณฑ์จากไม้และไม้กัก (ยกเว้นเฟอร์นิเจอร์)	528	42,659.6	41,426.9	625.6	108.0	14.6	7.4	457.1	Manufacture of wood and products of wood and cork (except furniture); manufacture of articles of straw and plaiting materials	
18	การพิมพ์และการผลิตซ้ำที่อื่นที่เกี่ยวกับสื่อ	46	32,474.8	32,824.8	-	-	-	-	-350.0	Printing and reproduction of recorded media	
20	การผลิตเคมีภัณฑ์และผลิตภัณฑ์เคมี	11	71,667.4	71,895.3	-	-	-	-	-227.9	Manufacture of chemicals and chemical products	
21	การผลิตเภสัชภัณฑ์ เคมีภัณฑ์ที่ใช้รักษาโรค และ ผลิตภัณฑ์จากพืชและสัตว์ที่ใช้รักษาโรค	5	86,910.9	88,571.0	380.0	192.3	712.2	-	-2,944.6	Manufacture of pharmaceuticals, medicinal chemical medicinal chemical and botanical products	
22	การผลิตผลิตภัณฑ์ยางและพลาสติก	29	22,303.5	22,131.4	274.5	-	-	-	-102.4	Manufacture of rubber and plastic products	
23	การผลิตผลิตภัณฑ์อื่น ๆ ที่ทำจากแร่โลหะ	128	667,676.7	664,085.3	4,204.4	-	-	0.0	-613.0	Manufacture of other non-metallic mineral products	
25	การผลิตผลิตภัณฑ์โลหะประดิษฐ์ (ยกเว้นเครื่องจักรและอุปกรณ์)	315	642,814.0	646,884.4	5,944.2	2,886.3	390.1	207.1	-13,498.1	Manufacture of fabricated metal products (excepts machinery and equipment)	
27	การผลิตอุปกรณ์ไฟฟ้า	8	1,420.0	1,421.0	-	-	-	-	-1.0	Manufacture of electrical equipment	
28	การผลิตเครื่องจักรและเครื่องมือ ซึ่งมิได้จัดปร	9	8,301.1	8,123.1	-	-	100.0	10.0	68.0	Manufacture of machinery and equipment, n.e.c	
29	การผลิตยานยนต์ รถพ่วง และรถกึ่งพ่วง	31	27,011.9	26,053.5	480.0	-	-	-	478.4	Manufacture of motor vehicles, trailers and semi-trailers	
30	การผลิตอุปกรณ์ขนส่งอื่น ๆ	2	D	D	-	-	-	-	-	Manufacture of other transport equipment	
31	การผลิตเฟอร์นิเจอร์	50	50,544.6	49,248.1	770.4	190.8	-	-	335.3	Manufacture of furniture	
32	การผลิตผลิตภัณฑ์อื่น ๆ	167	244,478.2	186,171.2	148.6	60,000.0	-	4.4	-1,846.1	Other manufacturing	
33	การซ่อมแซมและการติดตั้งเครื่องจักรและอุปกรณ์	183	149,340.3	147,163.1	2,117.5	-	50.0	4.6	5.1	Repair and installation of machinery and equipment	
37	การจัดการน้ำเสีย	46	22,685.3	22,388.1	-	-	-	297.2	-	Severage	
38	การเก็บรวบรวมของเสีย การบำบัด และการกำจัดของเสีย และ การกำจัดของเสีย รวมถึงการนำของเสียกลับมาใช้ใหม่	4	1,214.0	1,220.0	-	-	-	-	-6.0	Waste collection, treatment and disposal activitie and disposal activities; materials recovery	

หมายเหตุ : D หมายถึง ค่าเลขที่ไม่เป็นเลข

Note : D means disclosure prohibited.

ที่มา : สำมะโนอุตสาหกรรม พ.ศ.2560 จังหวัดเพชรบูรณ์ สำนักงานสถิติแห่งชาติ กระทรวงดิจิทัลเพื่อเศรษฐกิจและสังคม

Source : The 2017 Industrial Census, Petchabun Province, National Statistical Office, Ministry of Digital Economy and Society.

ตาราง 3 ค่าใช้จ่ายกลางของสถานประกอบการอุตสาหกรรมผลิตในปี 2559 จำแนกตามหมวดย่อยอุตสาหกรรม
Table 3 Intermediate Consumption of Manufacturing Establishments in 2016 by Division of industry

รหัส Code	ชื่อกิจกรรม Manufacturing Establishments	จำนวน สถาน- ประกอบการ Number of establishments	รวม Total	ค่าซื้อวัตถุดิบ และวัสดุประกอบ Purchase of materials and components	ค่าเชื้อเพลิง Cost of fuels	ค่าไฟฟ้า ที่ใช้ในการผลิต Cost of electricity used in production	ค่าคิดซ่อมแซมและ บำรุงรักษาสินค้า ที่จำหน่ายให้ลูกค้า Cost of repair and maintenance sales of goods of purchase	ค่าคิดซ่อมแซมและ บำรุงรักษาเครื่องจักร เครื่องมือ เครื่องใช้ Cost of repair and maintenance of machinery and equipment	ค่าซื้อสินค้า ที่ซื้อจากร้าน ในสภาพเดิม Purchase of goods for resale	ค่าจ้างนายช่าง สถานประกอบการ อื่นคิดเป็นค่าให้ and commission work for leased employees	ค่าจ่ายอื่น ๆ Other expenses	ส่วนเปลี่ยนแปลง มูลค่าสุทธิและ มูลค่าประกอบ Change in value of stocks of materials and components	Division of industry	
														รวม Total
		3,351	16,262,236.9	10,301,536.7	429,756.5	1,014,596.3	1,396.1	156,071.1	41,456.7	59,433.5	26.4	3,514,182.3	-743,781.4	Total
10	การผลิตสินค้าอาหาร	1,037	14,213,993.5	8,941,905.3	370,232.2	948,634.8	182.3	115,465.0	31,001.3	329.4	26.4	3,082,348.8	-723,179.0	Manufacture of food products
11	การผลิตเครื่องดื่ม	54	57,318.0	28,265.5	1,598.4	7,852.9	12.9	2,514.2	74.6	-	-	15,465.3	-1,774.2	Manufacture of beverages
12	การผลิตสินค้าสิ่งทอ	15	53,854.8	47,016.4	1,186.0	217.4	-	127.5	270.0	-	-	4,138.2	-899.3	Manufacture of tobacco products
13	การผลิตสิ่งทอ	299	720,163.9	489,154.9	14,627.8	13,641.6	17.5	19,340.1	434.7	1,348.5	-	182,603.9	1,095.1	Manufacture of textiles
14	การผลิตเครื่องแต่งกาย	582	86,463.3	65,708.4	837.5	4,801.0	-	409.2	-	98.2	-	18,133.4	3,524.4	Manufacture of wearing apparel
15	การผลิตเครื่องใช้และผลิตภัณฑ์ที่เกี่ยวข้อง	2	D	D	-	D	-	-	-	-	-	D	D	Manufacture of leather and related products
16	การผลิตไม้และผลิตภัณฑ์จากไม้และไม้เทียม (ยกเว้นเฟอร์นิเจอร์)	528	21,784.2	14,172.7	292.4	1,586.1	-	227.5	534.8	468.5	-	3,844.4	-657.8	Manufacture of wood and products of wood and cork (except furniture)
	การผลิตสิ่งของที่ทำกระดาษและกระดาษรีไซเคิล													Manufacture of articles of straw and plaiting materials
18	การพิมพ์และการผลิตสิ่งพิมพ์	46	16,094.7	11,136.4	-	1,129.2	93.3	651.9	-	175.0	-	3,096.3	227.4	Printing and reproduction of recorded media
20	การผลิตเคมีภัณฑ์และผลิตภัณฑ์	11	38,471.6	14,225.3	225.2	828.8	-	610.2	-	-	-	20,590.9	-1,991.2	Manufacture of chemicals and chemical products
21	การผลิตพลาสติกและผลิตภัณฑ์พลาสติก	5	52,392.4	35,723.6	948.0	1,184.7	8.6	926.6	-	331.1	-	12,597.8	-652.0	Manufacture of pharmaceuticals, medicinal chemical medicinal, chemical and botanical products
	ผลิตภัณฑ์พลาสติกและผลิตภัณฑ์พลาสติก													Manufacture of rubber and plastic products
22	การผลิตสินค้าเครื่องใช้และพลาสติก	29	13,809.7	11,969.9	55.9	352.2	-	250.0	192.0	-	-	1,287.1	297.3	Manufacture of other non-metallic mineral products
23	การผลิตสินค้าเครื่องใช้และพลาสติก	128	318,373.7	147,560.5	17,935.6	5,524.6	104	10,974.5	2,432.4	450.0	-	125,463.7	-7,862.0	Manufacture of fabricated metal products (except machinery and equipment)
25	การผลิตสินค้าเครื่องใช้และพลาสติก	315	385,946.5	321,211.7	12,748.6	22,996.8	548.3	2,515.3	3,945.5	147.2	-	18,021.7	-3,811.5	Manufacture of electrical equipment
27	การผลิตอุปกรณ์ไฟฟ้า	8	764.2	245.7	3.0	35.6	5.0	3.0	-	-	-	425.1	-26.8	Manufacture of machinery and equipment, n.e.c
28	การผลิตเครื่องใช้และพลาสติก	9	4,617.6	3,888.0	21.9	248.5	-	-	-	-	-	456.7	-2.5	Manufacture of motor vehicles, trailers and semi-trailers
29	การผลิตยานยนต์ รถแทรกเตอร์ และรถใช้ทางการเกษตร	31	10,888.7	12,033.9	223.4	400.3	7.4	71.0	240.0	-	-	1,064.4	-48.4	Manufacture of other transport equipment
30	การผลิตอุปกรณ์เครื่องใช้	2	D	D	-	D	-	D	-	-	-	D	D	Manufacture of furniture
31	การผลิตเฟอร์นิเจอร์	50	24,682.8	15,572.8	36.8	1,463.9	-	271.5	554.3	75.6	-	1,747.2	-6,960.7	Other manufacturing
32	การผลิตสินค้าเครื่องใช้	167	154,234.2	79,820.7	359.2	1,293.0	510.3	503.4	40.3	55,990.0	-	15,762.9	45.8	Repair and installation of machinery and equipment
33	การผลิตเครื่องใช้และพลาสติก	183	69,207.6	58,215.4	1,650.2	1,538.5	-	464.9	1,556.8	-	-	4,683.1	-898.8	Severage
37	การจัดการน้ำเสีย	46	14,336.3	4,638.3	5,902.9	796.3	-	725.4	-	-	-	2,274.7	1.2	Waste collection, treatment and disposal activities
38	การเก็บรวบรวมของเสีย การบำบัด และการกำจัดของเสีย และการกำจัดของเสียที่ไม่ใช่	4	339.0	302.3	0.5	11.5	-	-	-	-	-	16.6	-8.0	disposal activities: materials recovery

หมายเหตุ : D หมายถึง ค่าศูนย์เป็นศูนย์
Note : D means disclosure prohibited.
ที่มา : สำนักงานอุตสาหกรรม พ.ศ. 2560 จังหวัดชลบุรี สำนักงานสถิติแห่งชาติ และสำนักงาน
Source : The 2017 Industrial Census, Chachoengsao Province, National Statistical Office, Ministry of Digital Economy and Society.

ตาราง 4 คนทำงานในสถานประกอบการผลิตในปี 2559 จำแนกตามสถานภาพการทำงาน เพศ และหมวดย่อยอุตสาหกรรม

Table 4 Persons Engaged in Manufacturing Establishments in 2016 by Work Status, Sex and Division of industry

รหัส Code	หมวดย่อยอุตสาหกรรม	จำนวน		รวม		คนทำงานโดยไม่ได้จ้าง/ Unpaid workers						ผู้ปฏิบัติงานฝีมือ Skill labour						ผู้ปฏิบัติงานไม่มีฝีมือ Unskill labour						ลูกจ้างอื่น ๆ Other employees		Division of industry	
		สถาน- ประกอบกร		Total		เงินเดือน		รวม		ชาย		หญิง		รวม		ชาย		หญิง		รวม		ชาย		หญิง			
		Number of establishments	Total	Male	Female	Total	Male	Female	Total	Male	Female	Total	Male	Female	Total	Male	Female	Total	Male	Female	Total	Male	Female	Total	Male		Female
รวม		3,551	21,861	6,851	15,010	5,753	2,752	3,001	15,620	3,865	11,755	8,611	3,466	5,146	7,009	399	6,609	488	234	254	Total						
10	การผลิตเครื่องดื่มอาหาร	1,037	13,545	2,906	10,639	1,895	917	979	11,419	1,857	9,562	4,773	1,629	3,143	6,646	228	6,418	231	132	99	Manufacture of food products						
11	การผลิตเครื่องดื่ม	54	503	266	237	83	47	35	343	184	159	232	123	109	111	61	50	77	34	43	Manufacture of beverages						
12	การผลิตผลิตภัณฑ์ยาสูบ	15	148	59	90	26	11	15	116	45	72	66	22	44	51	23	28	6	3	3	Manufacture of tobacco products						
13	การผลิตสิ่งทอ	299	1,490	368	1,123	397	88	309	1,062	272	790	1,062	272	790	-	-	-	-	31	8	23	Manufacture of textiles					
14	การผลิตเสื้อผ้าเครื่องแต่งกาย	582	1,003	173	830	692	130	562	312	43	269	272	35	237	40	8	32	-	-	-	-	Manufacture of wearing apparels					
15	การผลิตเครื่องหนังและผลิตภัณฑ์ที่เกี่ยวข้อง	2	D	D	D	D	D	D	D	D	D	D	D	D	D	D	D	D	D	D	-	-	-	-	-		
16	การผลิตไม้และผลิตภัณฑ์จากไม้และไม้ก๊อก (ยกเว้นเฟอร์นิเจอร์)	528	1,281	561	721	1,055	458	597	227	103	123	203	89	113	24	14	10	-	-	-	-	-	-	-	-		
	การผลิตสิ่งของจากพางและวัสดุพลาสติกอื่นๆ																										
18	การพิมพ์และการผลิตข้อัเสื้อบักซ์และถุงขลุ่ย	46	143	80	64	82	39	43	62	41	21	59	38	21	3	3	-	-	-	-	-	-	-	-	-		
20	การผลิตเคมีภัณฑ์และผลิตภัณฑ์เคมี	11	151	61	91	13	9	4	78	37	41	29	19	10	49	18	31	61	15	46	Manufacture of chemicals and chemical products						
21	การผลิตเภสัชภัณฑ์ เคมีภัณฑ์ที่ใช้รักษาโรค และผลิตภัณฑ์ทางการแพทย์และสัตว์ที่ใช้รักษาโรค	5	166	22	144	7	6	1	125	11	114	117	11	106	8	-	8	34	5	29	Manufacture of pharmaceuticals, medicinal chemical medicinal chemical and botanical products						
22	การผลิตผลิตภัณฑ์ยางและพลาสติก	29	45	33	12	38	32	6	7	1	6	7	1	6	-	-	-	-	-	-	-	Manufacture of rubber and plastic products					
23	การผลิตผลิตภัณฑ์อื่น ๆ ที่มาจากแร่โลหะ	128	930	627	302	225	129	95	689	486	203	658	473	185	31	13	18	16	12	4	Manufacture of other non-metallic mineral products						
25	การผลิตผลิตภัณฑ์โลหะประดิษฐ์ (ยกเว้นเครื่องจักรและอุปกรณ์)	315	1,949	914	135	496	401	95	543	510	33	508	483	25	35	26	9	10	3	7	Manufacture of fabricated metal products (excepts machinery and equipment)						
27	การผลิตอุปกรณ์ไฟฟ้า	8	13	12	1	11	10	1	2	2	-	2	2	-	-	-	-	-	-	-	-	Manufacture of electrical equipment					
28	การผลิตเครื่องจักรและเครื่องมือ ซึ่งไม่ได้จัดปร	9	29	26	3	11	11	-	18	15	3	15	15	-	3	-	3	-	-	-	-	Manufacture of machinery and equipment, n.e.c					
29	การผลิตยานยนต์ รถพ่วง และรถกึ่งพวง	31	74	54	20	55	37	18	19	17	2	19	17	2	-	-	-	-	-	-	-	Manufacture of motor vehicles, trailers and semi-trailers					
30	การผลิตอุปกรณ์ขนส่งอื่นๆ	2	D	D	-	D	D	-	D	D	-	D	D	-	D	D	-	-	-	-	-	Manufacture of other transport equipment					
31	การผลิตเฟอร์นิเจอร์	50	233	137	96	89	61	27	144	76	69	141	73	69	3	3	-	-	-	-	-	Manufacture of furniture					
32	การผลิตผลิตภัณฑ์อื่นๆ	167	615	201	414	248	103	145	346	76	270	346	76	270	-	-	-	-	21	21	-	Other manufacturing					
33	การซ่อมและการติดตั้งเครื่องจักรและอุปกรณ์	183	277	249	28	221	193	28	56	56	-	56	56	-	-	-	-	-	-	-	-	Repair and installation of machinery and equipment					
37	การจัดการน้ำเสีย	46	99	60	39	99	60	39	-	-	-	-	-	-	-	-	-	-	-	-	-	Sewerage					
38	การเก็บรวบรวมของเสีย การบำบัด และการกำจัดของเสีย และ การกำจัดของเสีย รวมถึงการนำของเสียกลับมาใช้ใหม่	4	46	32	14	6	5	1	40	27	13	40	27	13	-	-	-	-	-	-	-	Waste collection, treatment and disposal activite and disposal activities; materials recovery					

หมายเหตุ : D หมายถึง ตัวเลขที่ไม่เป็นเลข

Note : D means disclosure prohibited.

ที่มา : สำมะโนอุตสาหกรรม พ.ศ.2560 จังหวัดเพชรบูรณ์, สำนักงานสถิติแห่งชาติ กระทรวงดิจิทัลเพื่อเศรษฐกิจและสังคม
Source : The 2017 Industrial Census, Phetchabun Province, National Statistical Office, Ministry of Digital Economy and Society.

ตาราง 5 จำนวนสถานประกอบการอุตสาหกรรมผลิต จำนวนตามจำนวนวันทำงานต่อสัปดาห์ จำนวนชั่วโมงทำงานเฉลี่ยต่อวันของลูกจ้าง และหมวดหมู่ย่อยอุตสาหกรรม
 Table 5 Number of Manufacturing Establishments by Working Days Per Week, Working Hours Per Day of Employees and Division of Industry

รหัส Code	ประเภทอุตสาหกรรม Sector	จำนวน สถาน ประกอบการ Number of establishments	คนทำงานโดยไม่ได้ค่าจ้าง/เงินเดือน Unpaid workers						ลูกจ้างในกรรมสิทธิ์การผลิต Operatives						Division of Industry					
			จำนวนวันทำงานต่อสัปดาห์ Number of working days per week		จำนวนชั่วโมงทำงานเฉลี่ยต่อวัน Number of working hours per day		จำนวนวันทำงานต่อสัปดาห์ Number of working days per week		จำนวนชั่วโมงทำงานเฉลี่ยต่อวัน Number of working hours per day		จำนวนวันทำงานต่อสัปดาห์ Number of working days per week		จำนวนชั่วโมงทำงานเฉลี่ยต่อวัน Number of working hours per day							
			≤5	6	7	< 8	8-10	11-12	> 12	≤5	6	7	< 8	8-10		> 10				
	รวม	3,551	1,404	548	1,507	1,556	1,827	97	0	242	354	202	237	561	3	27	10	11	30	Total
10	การผลิตสินค้าอาหาร	1,037	415	159	420	624	367	2	-	105	77	59	118	122	2	8	3	1	12	Manufacture of food products
11	การผลิตเครื่องดื่ม	54	14	17	14	16	26	3	-	9	26	13	12	36	-	7	-	3	4	Manufacture of beverages
12	การผลิตผลิตภัณฑ์ยาสูบ	15	3	7	4	2	11	-	-	5	9	1	2	14	-	2	1	-	3	Manufacture of tobacco products
13	การผลิตสิ่งทอ	299	125	41	129	145	147	4	-	14	27	21	14	48	-	1	-	-	1	Manufacture of textiles
14	การผลิตเสื้อผ้าเครื่องแต่งกาย	582	317	55	207	153	423	3	-	2	6	5	1	12	-	-	-	-	-	Manufacture of wearing apparel
15	การผลิตเครื่องหนังและผลิตภัณฑ์ที่เกี่ยวข้อง	2	-	-	D	D	D	-	-	D	-	-	-	D	-	-	-	-	-	Manufacture of leather and related products
16	การผลิตไม้และผลิตภัณฑ์จากไม้และไม้กอก (ยกเว้นเฟอร์นิเจอร์) การผลิตสิ่งของจากพลาสติกและวัสดุพลาสติก	528	270	6	251	289	166	73	-	11	4	14	7	22	-	-	-	-	-	Manufacture of wood and products of wood and cork (except furniture); manufacture of articles of straw and plaiting materials
18	การพิมพ์และการผลิตซ้ำสื่อบันทึกข้อมูล	46	4	29	14	14	32	-	-	-	25	4	4	25	-	-	-	-	-	Printing and reproduction of recorded media
20	การผลิตเคมีภัณฑ์และผลิตภัณฑ์เคมี	11	2	4	3	5	5	-	-	2	3	3	4	4	1	3	-	-	4	Manufacture of chemicals and chemical products
21	การผลิตเภสัชภัณฑ์ เคมีภัณฑ์ใช้ภายในครัว และผลิตภัณฑ์เภสัชภัณฑ์ที่ใช้รักษาโรค และผลิตภัณฑ์เภสัชภัณฑ์ที่ใช้รักษาโรค	5	-	1	2	2	1	-	-	-	2	2	3	1	-	2	-	1	1	Manufacture of pharmaceuticals, medicinal chemical medicinal chemical and botanical products
22	การผลิตผลิตภัณฑ์ยางและพลาสติก	29	15	3	11	9	20	-	-	-	-	2	-	2	-	-	-	-	-	Manufacture of rubber and plastic products
23	การผลิตผลิตภัณฑ์อื่นๆ ที่ทำงานโลหะ	128	36	21	59	31	85	-	-	40	47	18	23	81	-	2	1	-	3	Manufacture of other non-metallic mineral products
25	การผลิตผลิตภัณฑ์โลหะประณีต (ยกเว้นเครื่องจักรและอุปกรณ์)	315	70	92	146	78	224	6	-	32	81	42	30	125	-	2	-	-	2	Manufacture of fabricated metal products (excepts machinery and equipment)
27	การผลิตอุปกรณ์ไฟฟ้า	8	2	3	3	2	6	-	-	-	1	-	-	1	-	-	-	-	-	Manufacture of electrical equipment
28	การผลิตเครื่องจักรและเครื่องมือ ซึ่งมีไว้ใช้กับ	9	2	1	6	-	9	-	-	-	2	1	-	3	-	-	-	-	-	Manufacture of machinery and equipment, n.e.c
29	การผลิตยานยนต์ รถทาง และรถที่ทำงาน	31	6	8	18	5	26	-	-	-	8	-	-	8	-	-	-	-	-	Manufacture of motor vehicles, trailers and semi-trailers
30	การผลิตอุปกรณ์ขนส่งอื่นๆ	2	-	D	D	D	D	-	-	D	-	-	-	D	-	-	-	-	-	Manufacture of other transport equipment
31	การผลิตเฟอร์นิเจอร์	50	14	10	26	16	33	-	-	4	11	4	7	12	-	-	-	-	-	Manufacture of furniture
32	การผลิตผลิตภัณฑ์อื่นๆ	167	66	28	68	80	76	5	-	12	9	14	9	25	-	-	5	5	-	Other manufacturing
33	การซ่อมแซมการติดตั้งเครื่องจักรและอุปกรณ์	183	41	64	78	60	123	-	-	5	14	1	5	15	-	-	-	-	-	Repair and installation of machinery and equipment
37	การจัดการน้ำเสีย	46	-	-	46	4	42	-	-	-	-	-	-	-	-	-	-	-	-	Severage
38	การเก็บรวบรวมของเสีย การบำบัด และการกำจัดของเสีย และ การกำจัดของเสีย รวมถึงการนำของเสียกลับมาใช้ใหม่	4	3	-	1	-	4	-	-	3	1	-	-	4	-	-	-	-	-	Waste collection, treatment and disposal activitie and disposal activities: materials recovery

หมายเหตุ : D หมายถึง จำนวนที่ไม่ชัดเจน
 Note : D means disclosure prohibited.
 ที่มา : สำนักงานยุทธศาสตร์ ทศ.2560 จังหวัดชลบุรี สำนักงานสถิติแห่งชาติ กระทรวงดิจิทัลและเศรษฐกิจ
 Source : The 2017 Industrial Census, Phetchabun Province, National Statistical Office, Ministry of Digital Economy and Society.

ตาราง 6 ลูกจ้างเข้า/แรงงานเข้าในสถานประกอบการอุตสาหกรรมผลิตในปี 2559 จำนวนสถานประกอบการทำงาน เพศ และหมวดย่อยอุตสาหกรรม
Table 6 Leased Employees in Manufacturing Establishments in 2016 by Work Status, Sex and Division of Industry

รหัส Code	หมวดย่อยอุตสาหกรรม Number of establishments	จำนวน Leased employees				ลูกจ้าง/แรงงานเข้า Leased employees				Division of Industry
		ไม่มีลูกจ้างเข้า No		มีลูกจ้างเข้า Yes		รวม Total		ผู้ปฏิบัติงานไม่มีฝีมือ Unskill labour		
		จำนวน Number	ร้อยละ %	จำนวน Number	ร้อยละ %	ชาย Male	หญิง Female	ชาย Male	หญิง Female	
รวม	3,551	100.0	1	0.03	2	2	-	2	2	Total
10 การผลิตผลิตภัณฑ์อาหาร	1,037	99.9	1	0.10	2	2	-	2	2	Manufacture of food products
11 การผลิตเครื่องดื่ม	54	100.0	-	-	-	-	-	-	-	Manufacture of beverages
12 การผลิตผลิตภัณฑ์ยาสูบ	15	100.0	-	-	-	-	-	-	-	Manufacture of tobacco products
13 การผลิตสิ่งทอ	299	100.0	-	-	-	-	-	-	-	Manufacture of textiles
14 การผลิตเสื้อผ้าเครื่องแต่งกาย	582	100.0	-	-	-	-	-	-	-	Manufacture of wearing apperals
15 การผลิตเครื่องหนังและผลิตภัณฑ์ที่เกี่ยวข้อง	2	100.0	-	-	-	-	-	-	-	Manufacture of leather and related products
16 การผลิตไม้และผลิตภัณฑ์จากไม้และไม้ก๊อก (ยกเว้นเฟอร์นิเจอร์) การผลิตสิ่งของจากฟางและวัสดุอัดประสานอื่นๆ	528	100.0	-	-	-	-	-	-	-	Manufacture of wood and products of wood and cork (except furniture); manufacture of articles of straw and plaiting materials
18 การพิมพ์และการผลิตซ้ำสื่อบันทึกข้อมูล	46	100.0	-	-	-	-	-	-	-	Printing and reproduction of recorded media
20 การผลิตเคมีภัณฑ์และผลิตภัณฑ์เคมี	11	100.0	-	-	-	-	-	-	-	Manufacture of chemicals and chemical products
21 การผลิตเภสัชภัณฑ์ เคมีภัณฑ์ที่ใช้รักษาโรค และ ผลิตภัณฑ์จากพืชและสัตว์ที่ใช้รักษาโรค	5	100.0	-	-	-	-	-	-	-	Manufacture of pharmaceuticals, medicinal chemical medicinal chemical and botanical products
22 การผลิตผลิตภัณฑ์ยางและพลาสติก	29	100.0	-	-	-	-	-	-	-	Manufacture of rubber and plastic products
23 การผลิตผลิตภัณฑ์อื่นๆ ที่ทำจากแร่โลหะ	128	100.0	-	-	-	-	-	-	-	Manufacture of other non-metallic mineral products
25 การผลิตผลิตภัณฑ์โลหะประดิษฐ์ (ยกเว้นเครื่องจักรและอุปกรณ์)	315	100.0	-	-	-	-	-	-	-	Manufacture of fabricated metal products (excepts machinery and equipment)
27 การผลิตอุปกรณ์ไฟฟ้า	8	100.0	-	-	-	-	-	-	-	Manufacture of electrical equipment
28 การผลิตเครื่องจักรและเครื่องมือ ซ่อมได้จัดปร	9	100.0	-	-	-	-	-	-	-	Manufacture of machinery and equipment, n.e.c
29 การผลิตยานยนต์ รถพ่วง และรถกึ่งพ่วง	31	100.0	-	-	-	-	-	-	-	Manufacture of motor vehicles, trailers and semi-trailers
30 การผลิตอุปกรณ์ขนส่งอื่นๆ	2	100.0	-	-	-	-	-	-	-	Manufacture of other transport equipment
31 การผลิตเฟอร์นิเจอร์	50	100.0	-	-	-	-	-	-	-	Manufacture of furniture
32 การผลิตผลิตภัณฑ์อื่นๆ	167	100.0	-	-	-	-	-	-	-	Other manufacturing
33 การซ่อมและการติดตั้งเครื่องจักรและอุปกรณ์	183	100.0	-	-	-	-	-	-	-	Repair and installation of machinery and equipment
37 การจัดการน้ำเสีย	46	100.0	-	-	-	-	-	-	-	Sewerage
38 การเก็บรวบรวมของเสีย การบำบัด และการกำจัดของเสีย และ การกำจัดของเสีย รวมถึงการนำของเสียกลับมาใช้ใหม่	4	100.0	-	-	-	-	-	-	-	Waste collection, treatment and disposal activitie and disposal activities; materials recovery

ที่มา : สำนักข้อมูลยุทธศาสตร์ พ.ศ.2560 จังหวัดเพชรบูรณ์ สำนักงานสถิติแห่งชาติ กระทรวงดิจิทัลเพื่อเศรษฐกิจและสังคม

Source : The 2017 Industrial Census, Phetchabun Province, National Statistical Office, Ministry of Digital Economy and Society.

ตาราง 7 ค่าตอบแทนแรงงานในปี 2559 จำแนกตามหมวดอุตสาหกรรม
Table 7 Remuneration In 2016 by Division of Industry

รหัส Code	หน่วยย่อยอุตสาหกรรม Number of establishments	จำนวนจ้าง Number of employees	รวม Total	ผู้จ้างในกรรมสิทธิ์ภาคการผลิต Operatives										ผู้จ้างอื่น ๆ Other employees				เงินที่หักไปชดเชยการ จ่ายสมทบกองทุน เพื่อการประกันสังคมจาก Employer's contribution to social security	เงินที่หักไปชดเชยการ จ่ายสมทบกองทุน เพื่อการประกันสังคมจาก Employer's contribution to social security	Division of Industry
				จำนวน Total	ค่าจ้าง Wages	ค่าจ้าง salaries	ค่าจ้าง bonus etc.	ผู้จ้างในกรรมสิทธิ์ภาคการผลิต Operatives			ผู้จ้างอื่น ๆ Other employees			เงินที่หักไปชดเชยการ จ่ายสมทบกองทุน เพื่อการประกันสังคมจาก Employer's contribution to social security	เงินที่หักไปชดเชยการ จ่ายสมทบกองทุน เพื่อการประกันสังคมจาก Employer's contribution to social security	เงินที่หักไปชดเชยการ จ่ายสมทบกองทุน เพื่อการประกันสังคมจาก Employer's contribution to social security	เงินที่หักไปชดเชยการ จ่ายสมทบกองทุน เพื่อการประกันสังคมจาก Employer's contribution to social security			
								รวม Total	ค่าจ้าง Wages	ค่าจ้าง salaries	ค่าจ้าง bonus etc.	ค่าจ้าง Wages	ค่าจ้าง salaries							
รวม	3,351	16,108	1,757,235.1	1,696,657.2	1,279,079.3	171,009.6	20,785.8	65,501.4	60,221.2	60,577.9	47,991.3	9,395.2	238.3	107.2	2,845.8	Total				
10	การผลิตสินค้าอาหาร	1,037	1,398,016.0	1,370,330.1	1,110,507.7	130,083.2	19,937.2	62,743.3	47,049.7	27,896.0	22,895.7	2,995.8	238.3	88.4	1,467.7	Manufacture of food products				
11	การผลิตเครื่องดื่ม	54	28,707.5	23,863.7	23,052.2	36.0	-	130.1	69.4	4,843.8	4,765.1	-	-	2.0	76.7	Manufacture of beverages				
12	การผลิตสินค้าแฟชั่น	15	10,283.9	10,088.1	9,899.0	-	-	20.4	218.7	195.9	188.6	-	-	-	7.3	Manufacture of tobacco products				
13	การผลิตสิ่งทอ	299	79,179.9	70,012.1	45,905.1	18,605.2	-	1.0	5,500.8	9,167.8	9,142.8	-	-	-	25.0	Manufacture of textiles				
14	การผลิตเครื่องแต่งกาย	582	37,501.8	37,501.8	28,276.8	7,890.2	20.0	-	1,324.8	-	-	-	-	-	-	Manufacture of wearing apparel				
15	การผลิตเครื่องหนังและผลิตภัณฑ์ที่เกี่ยวข้อง	2	D	D	D	-	-	-	D	-	-	-	-	-	-	Manufacture of leather and related products				
16	การผลิตไม้และผลิตภัณฑ์จากไม้และไม้ก๊อก (ยกเว้นเฟอร์นิเจอร์)	528	4,852.2	4,835.2	4,729.0	-	-	-	106.2	-	-	-	-	-	-	Manufacture of wood and products of wood and cork (except furniture); manufacture of articles of straw and plaiting materials				
18	การผลิตเครื่องจักรกลและชิ้นส่วน	46	5,874.5	5,874.5	5,624.9	84.0	52.4	-	113.2	-	-	-	-	-	-	Printing and reproduction of recorded media				
20	การผลิตเครื่องมือและเครื่องมือ	11	15,195.4	6,400.5	6,057.5	114.7	2.2	35.9	190.3	8,794.9	2,571.6	5,691.2	-	15.7	330.4	Manufacture of chemicals and chemical products				
21	การผลิตยานยนต์ เครื่องมือที่ใช้การโคจร และ ผลิตภัณฑ์จากยางและตัวที่ใช้การโคจร	5	18,938.9	12,376.7	12,077.5	-	-	-	299.2	6,062.2	4,521.1	708.3	-	-	801.9	Manufacture of pharmaceuticals, medicinal chemical medicinal chemical and botanical products				
22	การผลิตผลิตภัณฑ์พลาสติก	29	756.0	756.0	756.0	-	-	-	-	-	-	-	-	-	-	Manufacture of rubber and plastic products				
23	การผลิตสินค้าอื่นๆ ที่จากเหมืองแร่	128	64,798.3	63,119.2	45,636.1	13,204.6	808.6	1,298.7	2,245.2	1,605.1	1,479.8	-	-	1.0	124.3	Manufacture of other non-metallic mineral products				
25	การผลิตสินค้าโลหะและโลหะผสม (ยกเว้นเครื่องจักรและอุปกรณ์)	315	53,094.0	52,410.4	50,877.8	256.0	5.8	217.3	1,053.6	688.6	671.0	-	-	-	12.6	Manufacture of fabricated metal products (except machinery and equipment)				
27	การผลิตอุปกรณ์ไฟฟ้า	8	252.0	252.0	252.0	-	-	-	-	-	-	-	-	-	-	Manufacture of electrical equipment				
28	การผลิตเครื่องจักรและเครื่องมือ ซึ่มีใช้โคจร	9	2,089.9	2,089.9	2,042.4	-	-	-	47.5	-	-	-	-	-	-	Manufacture of machinery and equipment, n.e.c.				
29	การผลิตยานยนต์ รถแทรก และรถที่คล้าย	31	1,607.8	1,607.8	1,585.2	-	-	-	22.5	-	-	-	-	-	-	Manufacture of motor vehicles, trailers and semi-trailers				
30	การผลิตอุปกรณ์ขนส่งอื่นๆ	2	D	D	D	-	-	-	D	-	-	-	-	-	-	Manufacture of other transport equipment				
31	การผลิตเฟอร์นิเจอร์	50	14,581.5	14,581.5	13,813.0	291.4	12.0	-	465.1	-	-	-	-	-	-	Manufacture of furniture				
32	การผลิตสินค้าแฟชั่นอื่นๆ	367	14,158.9	12,630.3	10,610.0	514.3	660.9	-	845.1	1,528.6	1,528.6	-	-	-	-	Other manufacturing				
33	การซ่อมแซมการติดตั้งเครื่องจักรและอุปกรณ์	183	6,235.1	6,235.1	6,401.9	-	333.1	-	-	-	-	-	-	-	-	Repair and installation of machinery and equipment				
37	การกำจัดน้ำเสีย	46	-	-	-	-	-	-	-	-	-	-	-	-	-	Sewerage				
38	การเก็บรวบรวมของเสีย การกำจัด และการกำจัดของเสีย และ การกำจัดของเสีย รวมถึงการนำของเสียกลับมาใช้ใหม่	4	217.2	217.2	217.2	-	-	-	-	-	-	-	-	-	-	Waste collection, treatment and disposal activities and disposal activities; materials recovery				

หมายเหตุ : D หมายถึง ค่าเลขที่ไม่ได้ระบุ
Note : D means disclosure prohibited.
ที่มา : สำนักงานคณะกรรมการกฤษฎีกา กระทรวงพาณิชย์, สำนักงานสถิติแห่งชาติ กรมการคลัง, สำนักงานเศรษฐกิจและสังคม
Source : The 2017 Industrial Census, National Statistical Office, Ministry of Digital Economy and Society.

ตาราง 8 มูลค่าวัตถุดิบและวัสดุสิ้นเปลืองต้นปีและปลายปี 2559 จำนวนตามหมวดย่อยอุตสาหกรรม
Table 8 Value of Stocks At The Beginning and The End of 2016 by Division of Industry

รหัส Code	จำนวน สถาน- ประกอบการ Number of establishments	จำนวน ณ ต้นปี 2559 At the beginning of 2016				จำนวน ณ ปลายปี 2559 At the end of 2016				Division of Industry
		รวม Total	วัสดุ ประกอบ Materials and components	สินค้า ระหว่าง ผลิต Work in progress	สินค้า สำเร็จรูป Finished goods	รวม Total	วัสดุ ประกอบ Materials and components	สินค้า ระหว่าง ผลิต Work in progress	สินค้า สำเร็จรูป Finished goods	
	3,551	3,179,298.6	2,271,971.3	690,078.7	820,077.8	31,110.8	557,562.5	990,035.2	12,261.2	Total
10	การผลิตผลิตภัณฑ์อาหาร	3,321,632.8	2,038,091.4	510,007.8	746,668.8	27,864.8	432,352.5	917,595.5	9,511.7	Manufacture of food products
11	การผลิตเครื่องดื่ม	54	12,804.4	9,571.7	3,064.8	74.6	7,797.5	10,939.0	21.3	Manufacture of beverages
12	การผลิตผลิตภัณฑ์ยาสูบ	15	13,112.4	12,454.6	187.2	470.6	1,357	989.3	-	Manufacture of tobacco products
13	การผลิตสิ่งทอ	299	103,773.7	67,888.2	251.1	35,517.1	1,577.3	26,857.6	154.0	Manufacture of textiles
14	การผลิตเสื้อผ้าเครื่องแต่งกาย	582	14,450.5	8,923.3	1,522.5	4,004.7	1,395.1	4,066.2	-	Manufacture of wearing apparel
15	การผลิตเครื่องหนังและผลิตภัณฑ์ที่เกี่ยวข้อง	2	D	D	-	D	D	D	-	Manufacture of leather and related products
16	การผลิตไม้และผลิตภัณฑ์จากไม้และไม้ก๊อก (ยกเว้นเฟอร์นิเจอร์)	528	3,985.0	2,554.6	570.4	826.3	1,896.8	729.1	67.0	Manufacture of wood and products of wood and cork (except furniture); manufacture of articles of straw and plaiting materials
18	การผลิตสิ่งจอบจากพลาสติกและวัสดุพลาสติกอื่น ๆ	46	1,077.7	727.7	350.0	-	955.1	-	-	Printing and reproduction of recorded media
20	การผลิตเคมีภัณฑ์และผลิตภัณฑ์เคมี	11	20,486.5	16,508.1	10.3	3,968.1	14,516.9	8.9	3,741.6	Manufacture of chemicals and chemical products
21	การผลิตเภสัชภัณฑ์ เคมีภัณฑ์ที่ใช้รักษาโรค และผลิตภัณฑ์จากพืชและสัตว์ที่ใช้รักษาโรค	5	18,427.7	12,738.7	2,045.9	3,243.1	12,086.7	841.3	1,645.1	Manufacture of pharmaceuticals, medicinal chemical medicinal chemical and botanical products
22	การผลิตผลิตภัณฑ์ยางและพลาสติก	29	3,428.3	3,045.3	25.0	328.0	3,342.6	13.6	234.0	Manufacture of rubber and plastic products
23	การผลิตผลิตภัณฑ์อื่น ๆ ที่ทำจากแร่โลหะ	128	60,824.2	48,773.3	483.7	11,524.5	40,931.3	4,662	10,907.0	Manufacture of other non-metallic mineral products
25	การผลิตผลิตภัณฑ์โลหะประดิษฐ์ (ยกเว้นเครื่องจักรและอุปกรณ์)	315	170,198.2	31,770.1	1,337,574	2,575.3	27,988.6	118,665.1	4,643.7	Manufacture of fabricated metal products (except machinery and equipment)
27	การผลิตอุปกรณ์ไฟฟ้า	8	89.8	86.4	-	3.4	59.6	-	2.4	Manufacture of electrical equipment
28	การผลิตเครื่องจักรและเครื่องมือ ซึ่งมีได้จัดไว้	9	119.5	22.5	29.0	68.0	200	5.0	160.0	Manufacture of machinery and equipment, n.e.c
29	การผลิตยานยนต์ รถพ่วง และรถแทรกเตอร์	31	362.9	283.1	24.0	50.7	234.7	330.4	225.7	Manufacture of motor vehicles, trailers and semi-trailers
30	การผลิตอุปกรณ์ขนส่งอื่น ๆ	2	D	D	-	-	D	-	-	Manufacture of other transport equipment
31	การผลิตเฟอร์นิเจอร์	50	19,196.7	15,381.1	518.8	2,922.2	8,420.4	5,171.1	3,180.0	Manufacture of furniture
32	การผลิตผลิตภัณฑ์อื่น ๆ	167	10,991.3	5,056.0	197.8	5,734.2	3.2	3,998	3,686.8	Other manufacturing
33	การซ่อมแซมการติดตั้งเครื่องจักรและอุปกรณ์	183	3,604.1	3,530.2	4.6	-	2,651.4	9.3	69.7	Repair and installation of machinery and equipment
37	การจัดการน้ำเสีย	46	4.3	4.3	-	-	5.5	-	-	Sewerage
38	การเก็บรวบรวมของเสีย การบำบัด และกำจัดของเสีย และ การกำจัดของเสีย รวมถึงการนำของเสียกลับมาใช้ใหม่	4	18.2	10.2	-	8.0	2.2	-	2.0	Waste collection, treatment and disposal activities and disposal activities; materials recovery

หมายเหตุ : D หมายถึง ค่าเลขที่ไม่ได้ระบุ
Note : D means disclosure prohibited.
ที่มา : สำนักอุตสาหกรรม พ.ศ.2560 จังหวัดเพชรบูรณ์ สำนักงานสถิติแห่งชาติ กระทรวงดิจิทัลเพื่อเศรษฐกิจและสังคม
Source : The 2017 Industrial Census, Phetchabun Province, National Statistical Office, Ministry of Digital Economy and Society.

ตาราง 9 ส่วนเปลี่ยนแปลงของมูลค่าวัตถุดิบและวัสดุประกอบฯ และสินค้าคงเหลือในปี 2559 จำแนกตามหมวดย่อยอุตสาหกรรม
Table 9 Change in Value of Stocks in 2016 by Division of Industry

รหัส Code	หมวดย่อยอุตสาหกรรม	จำนวน สถาน- ประกอบ การ Number of establishments	ส่วนเปลี่ยนแปลงของมูลค่าวัตถุดิบและวัสดุประกอบฯ และสินค้าคงเหลือ					สินค้าที่ซื้อ มา จำหน่ายในสภาพเดิม Goods purchased for resale	Division of industry
			รวม Total	วัตถุดิบและ วัสดุประกอบฯ Materials and components	สินค้าระหว่าง ผลิต Work in progress	สินค้า สำเร็จรูป Finished goods	สินค้าที่ซื้อ มา		
	รวม	3,551	-685,191.8	-743,781.4	-92,516.2	169,955.4	-18,849.6	Total	
10	การผลิตผลิตภัณฑ์อาหาร	1,037	-647,262.7	-723,179.0	-77,655.3	171,924.8	-18,553.2	Manufacture of food products	
11	การผลิตเครื่องดื่ม	54	6,069.6	-1,774.2	22.9	7,874.2	-53.3	Manufacture of beverages	
12	การผลิตผลิตภัณฑ์ยาสูบ	15	-432.0	-899.3	-51.5	518.7	-	Manufacture of tobacco products	
13	การผลิตสิ่งทอ	299	-6,201.7	1,095.1	1,326.1	-8,659.6	36.7	Manufacture of textiles	
14	การผลิตเสื้อผ้าเครื่องแต่งกาย	582	3,458.5	3,524.4	-127.4	61.6	-	Manufacture of wearing apparels	
15	การผลิตเครื่องหนังและผลิตภัณฑ์ที่เกี่ยวข้อง	2	D	D	-	D	-	Manufacture of leather and related products	
16	การผลิตไม้และผลิตภัณฑ์จากไม้และไม้ก๊อก (ยกเว้นเฟอร์นิเจอร์)	528	-200.7	-657.8	158.7	265.1	33.2	Manufacture of wood and products of wood and cork (except furniture); manufacture of articles of straw and plaiting materials	
18	การพิมพ์และการผลิตสิ่งพิมพ์ที่ขจัด	46	-122.7	227.4	-350.0	-	-	Printing and reproduction of recorded media	
20	การผลิตเคมีภัณฑ์และผลิตภัณฑ์เคมี	11	-2,219.0	-1,991.2	-1.3	-226.5	-	Manufacture of chemicals and chemical products	
21	การผลิตเภสัชภัณฑ์ เคมีภัณฑ์ที่ใช้รักษาโรค และ ผลิตภัณฑ์จากพืชและสัตว์ที่ใช้รักษาโรค	5	-3,596.6	-652.0	-1,204.6	-1,600.0	-140.0	Manufacture of pharmaceuticals, medicinal chemical medicinal chemical and botanical products	
22	การผลิตผลิตภัณฑ์ยางและพลาสติก	29	194.9	297.3	-11.4	-94.0	3.0	Manufacture of rubber and plastic products	
23	การผลิตผลิตภัณฑ์อื่น ๆ ที่ทำจากแร่โลหะ	128	-8,455.0	-7,842.0	-17.4	-617.6	22.0	Manufacture of other non-metallic mineral products	
25	การผลิตผลิตภัณฑ์โลหะประดิษฐ์ (ยกเว้นเครื่องจักรและอุปกรณ์)	315	-17,309.5	-3,811.5	-15,092.3	2,068.4	-474.2	Manufacture of fabricated metal products (excepts machinery and equipment)	
27	การผลิตอุปกรณ์ไฟฟ้า	8	-27.8	-26.8	-	-1.0	-	Manufacture of electrical equipment	
28	การผลิตเครื่องจักรและเครื่องมือ ซึ่งมีได้จัดปร	9	65.5	-2.5	-24.0	92.0	-	Manufacture of machinery and equipment, n.e.c	
29	การผลิตยานยนต์ รถพ่วง และรถกึ่งพ่วง	31	430.0	-48.4	306.4	175.0	-3.0	Manufacture of motor vehicles, trailers and semi-trailers	
30	การผลิตอุปกรณ์ขนส่งอื่น ๆ	2	D	D	-	-	-	Manufacture of other transport equipment	
31	การผลิตเฟอร์นิเจอร์	50	-6,625.4	-6,960.7	-1.7	257.8	79.3	Manufacture of furniture	
32	การผลิตผลิตภัณฑ์อื่น ๆ	167	-1,800.3	45.8	201.9	-2,047.5	-0.5	Other manufacturing	
33	การซ่อมและการติดตั้งเครื่องจักรและอุปกรณ์	183	-893.8	-898.8	4.6	-	0.4	Repair and installation of machinery and equipment	
37	การจัดการน้ำเสีย	46	1.2	1.2	-	-	-	Sewerage	
38	การเก็บรวบรวมของเสีย การบำบัด และการกำจัดของเสีย และ การกำจัดของเสีย รวมถึงการนำของเสียกลับมาใช้ใหม่	4	-14.0	-8.0	-	-6.0	-	Waste collection, treatment and disposal activitie and disposal activities; materials recovery	

หมายเหตุ : D หมายถึง ตัวเลขที่ไม่ได้เผยแพร่
Note : D means disclosure prohibited.

ที่มา : สำนักอุตสาหกรรม พ.ศ.2560 จังหวัดเพชรบูรณ์ สำนักงานสถิติแห่งชาติ กระทรวงดิจิทัลเพื่อเศรษฐกิจและสังคม

Source : The 2017 Industrial Census, Petchabun Province, National Statistical Office, Ministry of Digital Economy and Society.

ตาราง 10 ค่าใช้จ่ายทั้งสิ้นของสถานประกอบการอุตสาหกรรมผลิตในปี 2559 จำแนกตามหมวดยอดอุตสาหกรรม
Table 10 Total Expenses of Manufacturing Establishments in 2016 by Division of Industry

รหัส Code	จำนวน สถาน- ประกอบการ Number of establishments	รวม Total	ค่าซื้อวัตถุดิบ และวัสดุประกอบ ที่ใช้ในการผลิต Purchase of materials and components	ค่าเชื้อเพลิง Cost of fuels ที่ใช้ในการผลิต Electricity used in production	ค่าจ้างซ่อมแซมและ บำรุงรักษาเครื่องจักร ที่ซ่อมบำรุง เครื่องมือ Cost of repair and maintenance sales of goods of machinery purchase and equipment	ค่าซื้อสินค้า บำรุงรักษาเครื่องจักร ที่ซ่อมบำรุง ในภาคอื่น Purchase of goods for resale	ค่าจ้างหน้ามือให้ สถานประกอบการ อื่นผลิตสินค้าให้ Cost of contract and commission work for leased employees	ค่าธรรมเนียม ที่จ่าย สำหรับลูกจ้างเช่า Fees paid for employees	ค่าใช้จ่าย ในการขาย Cost of sale	ค่าใช้จ่าย ในการบริหาร และดำเนินงาน Administrative expense	ค่าใช้จ่ายอื่น ๆ Other expenses	Division of industry	
													รวม Total
10 การผลิตผลิตภัณฑ์อาหาร	1,037	13,518,098.7	8,941,905.3	370,923.2	182.3	115,463.0	31,001.3	329.4	26.4	959,742.8	1,768,804.7	381,085.5	Manufacture of food products
11 การผลิตเครื่องดื่ม	54	57,161.2	28,265.5	1,558.4	12.9	2,514.2	74.6	-	-	10,022.2	6,311.6	548.9	Manufacture of beverages
12 การผลิตผลิตภัณฑ์ยาสูบ	15	53,264.8	47,016.4	1,186.0	-	127.5	270.0	-	-	617.8	3,827.5	2.2	Manufacture of tobacco products
13 การผลิตสิ่งทอ	299	727,001.4	489,154.9	14,627.8	17.5	19,360.1	434.7	1,368.5	-	10,843.9	64,319.0	113,233.5	Manufacture of textiles
14 การผลิตเสื้อผ้าเครื่องแต่งกาย	582	90,380.3	65,708.4	837.5	-	409.2	-	98.2	-	665.3	13,936.0	3,924.8	Manufacture of wearing apparel
15 การผลิตเครื่องหนังและผลิตภัณฑ์ที่เกี่ยวข้อง	2	D	D	-	-	-	-	-	-	D	D	-	Manufacture of leather and related products
16 การผลิตไม้และผลิตภัณฑ์จากไม้และไม้ก๊อก (ยกเว้นเฟอร์นิเจอร์)	528	21,421.6	14,172.7	292.4	-	227.5	534.8	468.5	-	587.6	3,406.4	145.6	Manufacture of wood and products of wood and cork (except furniture); manufacture of articles of straw and plaiting materials
18 การพิมพ์และการผลิตสื่ออื่นที่เกี่ยวข้อง	46	16,580.1	11,136.4	-	93.3	651.9	-	175.0	-	153.3	3,038.1	2.9	Printing and reproduction of recorded media
20 การผลิตเคมีภัณฑ์และผลิตภัณฑ์เคมี	11	39,425.2	14,225.3	225.2	-	610.2	-	-	-	14,210.2	5,937.3	3,388.1	Manufacture of chemicals and chemical products
21 การผลิตเภสัชภัณฑ์ เคมีภัณฑ์ที่ใช้รักษาโรค และ ผลิตภัณฑ์จากพืชและสัตว์ที่ใช้รักษาโรค	5	52,216.3	35,723.6	968.0	8.6	926.6	-	331.1	-	287.7	12,571.5	214.5	Manufacture of pharmaceuticals, medicinal chemical medicinal chemical and botanical products
22 การผลิตผลิตภัณฑ์ยางและพลาสติก	29	14,543.0	11,969.9	55.9	-	250.0	192.0	-	-	330.6	1,386.8	5.7	Manufacture of rubber and plastic products
23 การผลิตผลิตภัณฑ์อื่น ๆ ที่ทำจากโลหะ	128	316,324.2	147,540.5	17,935.6	10.4	10,974.5	2,612.4	450.0	-	29,036.2	41,539.9	60,480.1	Manufacture of other non-metallic mineral products
25 การผลิตผลิตภัณฑ์โลหะประณีต (ยกเว้นเครื่องจักรและอุปกรณ์)	315	386,712.8	321,211.7	12,748.6	548.3	2,515.3	3,945.5	147.2	-	2,750.2	19,342.8	506.4	Manufacture of fabricated metal products (excepts machinery and equipment)
27 การผลิตอุปกรณ์ไฟฟ้า	8	737.4	265.7	3.0	5.0	3.0	-	-	-	61.0	362.9	1.2	Manufacture of electrical equipment
28 การผลิตเครื่องจักรและเครื่องมือ ซึ่งมีได้ตั้งปร	9	4,637.1	3,888.0	21.9	208.5	-	-	-	-	20.0	423.7	35.0	Manufacture of machinery and equipment, n.e.c
29 การผลิตยานยนต์ รถพ่วง และรถกึ่งพวง	31	14,724.2	12,033.9	223.4	400.3	71.0	200.0	-	-	66.9	1,676.9	4.5	Manufacture of motor vehicles, trailers and semitrailers
30 การผลิตอุปกรณ์ขนส่งอื่น ๆ	2	D	D	-	D	D	-	-	-	D	D	-	Manufacture of other transport equipment
31 การผลิตเฟอร์นิเจอร์	50	18,088.6	13,572.8	36.8	1,463.9	271.5	594.3	75.6	-	423.0	1,645.6	45.1	Manufacture of furniture
32 การผลิตผลิตภัณฑ์อื่น ๆ	167	154,541.5	79,820.7	359.2	1,293.0	503.4	40.3	55,990.0	-	6,241.9	67,560.0	3,026.7	Other manufacturing
33 การซ่อมและภาคการผลิตเครื่องจักรและอุปกรณ์	183	90,018.6	58,215.4	1,850.2	1,538.5	464.9	1,558.8	-	-	406.6	25,928.8	57.6	Repair and installation of machinery and equipment
37 การจัดการน้ำเสีย	46	14,337.5	4,638.3	5,902.9	796.3	725.4	-	-	-	-	2,274.7	-	Severage
38 การรวบรวมของเสีย การบำบัด และการกำจัดของเสีย และ การกำจัดของเสีย รวมถึงการนำของเสียกลับมาใช้ใหม่	4	331.0	302.3	0.5	-	-	-	-	-	-	-	16.3	Waste collection, treatment and disposal activite and disposal activities, materials recovery

หมายเหตุ : D หมายถึง ตัวเลขที่ไม่เปิดเผย
Note : D means disclosure prohibited.
ที่มา : สำนักข้อมูลทางสถิติ พ.ศ.2560 จังหวัดเพชรบูรณ์ สำนักงานสถิติแห่งชาติ กระทรวงดิจิทัลเพื่อเศรษฐกิจและสังคม
Source : The 2017 Industrial Census, Phetchabun Province, National Statistical Office, Ministry of Digital Economy and Society.

ตาราง 11 รายรับที่เพิ่มขึ้นของสถานประกอบการอุตสาหกรรมผลิตในปี 2559 จำแนกตามหมวดอุตสาหกรรม
Table 11 Total Receipts of Manufacturing Establishments In 2016 by Division of Industry

รหัส Code	หมวดอุตสาหกรรม	จำนวน สถานประกอบการ Number of establishments	รวม Total	มูลค่าขายผลิต Sales of goods produced	รายรับจาก การขายสินค้า ที่จำหน่าย ในสภาพเดิม Sales of goods purchased for resale	รายรับจากการ รับจ้างเหมาทำการ ผลิตสินค้า Receipts for contract and commission work	รายรับจากการ บริการ บำรุงรักษา ซ่อมแซม Receipts for repair and installation work done for others	รายรับจากการ ให้เช่าที่ดิน อาคาร Receipts for rent on land vehicle, machinery and equipment	เงินปันผล Dividend	ดอกเบี้ย Interest	กำไรจากการ เปลี่ยนแปลง อัตราแลกเปลี่ยน Gain from currency exchange	รายรับอื่น ๆ Other receipts	Division of industry	รวม Total
		3,551	24,888,080.3	23,072,575.3	125,698.9	77,892.1	25,505.2	2,466.3	494,916.1	81,847.7	298,090.6	683,113.0	Total	
10	การผลิตสินค้าอาหาร	1,037	21,534,931.1	19,813,849.6	109,466.9	4,726.4	24,238.2	1,552.0	494,779.5	81,371.7	298,090.6	680,881.1	Manufacture of food products	
11	การผลิตเครื่องดื่ม	54	94,011.4	91,996.5	214.9	1,800.0	-	-	-	-	-	-	- Manufacture of beverages	
12	การผลิตผลิตภัณฑ์ยาสูบ	15	84,886.4	84,361.4	525.0	-	-	-	-	-	-	-	- Manufacture of tobacco products	
13	การผลิตสิ่งทอ	299	911,008.4	909,525.2	547.0	383.3	-	-	-	3.5	-	549.4	Manufacture of textiles	
14	การผลิตเสื้อผ้าเครื่องแต่งกาย	582	169,773.4	161,054.4	-	7,569.1	-	-	-	0.3	-	1,151.7	Manufacture of wearing apparels	
15	การผลิตเครื่องหนังและผลิตภัณฑ์ที่เกี่ยวข้อง	2	D	D	-	D	-	-	-	-	-	-	- Manufacture of leather and related products	
16	การผลิตไม้และผลิตภัณฑ์จากไม้และไม้ก๊อก (ยกเว้นเฟอร์นิเจอร์)	528	42,182.5	41,426.9	625.6	108.0	14.6	-	-	-	-	-	7.4 Manufacture of wood and products of wood and cork (except furniture); manufacture of articles of straw and plaiting materials	
18	การผลิตเครื่องปั้นดินเผาและพลาสติก	46	32,824.8	32,824.8	-	-	-	-	-	-	-	-	- Printing and reproduction of recorded media	
20	การผลิตเคมีภัณฑ์และผลิตภัณฑ์เคมี	11	71,901.8	71,895.3	-	-	-	-	6.5	-	-	-	- Manufacture of chemicals and chemical products	
21	การผลิตเภสัชภัณฑ์ เคมีภัณฑ์ที่ใช้รักษาโรค และผลิตภัณฑ์จากพืชและสัตว์ที่ใช้รักษาโรค	5	89,855.5	88,571.0	380.0	192.3	712.2	-	-	-	-	-	- Manufacture of pharmaceuticals, medicinal chemical medicinal chemical and botanical products	
22	การผลิตพลาสติกแข็งและพลาสติก	29	22,405.9	22,131.4	274.5	-	-	-	-	-	-	-	- Manufacture of rubber and plastic products	
23	การผลิตผลิตภัณฑ์อื่นๆ ที่ทำจากแร่โลหะ	128	668,783.0	664,085.3	4,204.4	-	-	-	130.1	363.3	-	-	- Manufacture of other non-metallic mineral products	
25	การผลิตผลิตภัณฑ์โลหะประดิษฐ์ (ยกเว้นเครื่องจักรและอุปกรณ์)	315	656,420.1	646,886.4	5,944.2	2,886.3	390.1	-	-	108.0	-	-	207.1 Manufacture of fabricated metal products (excepts machinery and equipment)	
27	การผลิตอุปกรณ์ไฟฟ้า	8	1,421.0	1,421.0	-	-	-	-	-	-	-	-	- Manufacture of electrical equipment	
28	การผลิตเครื่องจักรและเครื่องมือ ซึ่งมีได้จัดปร	9	8,233.1	8,123.1	-	-	100.0	-	-	-	-	-	10.0 Manufacture of machinery and equipment, n.e.c	
29	การผลิตยานยนต์ รถแทรก และรถจักรยาน	31	26,535.5	26,055.5	480.0	-	-	-	-	-	-	-	- Manufacture of motor vehicles, trailers and semi-trailers	
30	การผลิตอุปกรณ์ขนส่งอื่นๆ	2	D	D	-	-	-	-	-	-	-	-	- Manufacture of other transport equipment	
31	การผลิตเฟอร์นิเจอร์	50	50,209.3	49,246.1	770.4	190.8	-	-	-	-	-	-	- Manufacture of furniture	
32	การผลิตผลิตภัณฑ์อื่นๆ	167	247,238.5	186,171.2	148.6	60,000.0	-	914.3	-	-	-	-	4.4 Other manufacturing	
33	การซ่อมแซมการติดตั้งเครื่องจักรและอุปกรณ์	183	149,335.2	147,163.1	2,117.5	-	50.0	-	-	-	-	-	4.6 Repair and installation of machinery and equipment	
37	การจัดการน้ำเสีย	46	22,685.3	22,388.1	-	-	-	-	-	-	-	-	297.2 Sewerage	
38	การเก็บรวบรวมของเสีย การบำบัด และการกำจัดของเสีย และการกำจัดของเสีย รวมถึงการนำของเสียกลับมาใช้ใหม่	4	1,221.1	1,220.0	-	-	-	-	-	1.1	-	-	- Waste collection, treatment and disposal activities and disposal activities; materials recovery	

หมายเหตุ : D หมายถึง ตัวเลขที่ไม่เปิดเผย
Note : D means disclosure prohibited.
ที่มา : สำมะโนอุตสาหกรรม พ.ศ.2560 จังหวัดเพชรบูรณ์ สำนักงานสถิติแห่งชาติ กระทรวงดิจิทัลเพื่อเศรษฐกิจและสังคม
Source : The 2017 Industrial Census, Phetchabun Province, National Statistical Office, Ministry of Digital Economy and Society.

ตาราง 12 มูลค่าตามบัญชีของสินทรัพย์ถาวรในปี 2559 จำแนกตามหมวดย่อยอุตสาหกรรม
Table 12 Book Value of Fixed Assets In 2016 by Divisions of Industry

รหัส Code	จำนวน สถาน- ประกอบ Number of establish- ments	มูลค่าสินทรัพย์ถาวร ณ วันที่ 31 ธันวาคม 2559 Value of fixed assets 31 Dec. 2016											รวม Total	สินทรัพย์ อื่น ๆ Other	สินทรัพย์ คง ถาวร fixed assets	รวม Total	สินทรัพย์ อื่น ๆ Other	สินทรัพย์ คง ถาวร fixed assets					
		มูลค่าสินทรัพย์ถาวร ณ วันที่ 1 มกราคม 2559 Value of fixed assets 1 Jan. 2016					มูลค่าสินทรัพย์ถาวร ณ วันที่ 31 ธันวาคม 2558 Value of fixed assets 31 Dec. 2015					รวม Total							สินทรัพย์ อื่น ๆ Other	สินทรัพย์ คง ถาวร fixed assets	รวม Total	สินทรัพย์ อื่น ๆ Other	สินทรัพย์ คง ถาวร fixed assets
		รวม Total	ที่ดิน Land	อาคารและ สิ่งก่อสร้าง Building and construction	เครื่องจักร Machinery	ยานพาหนะ Vehicles	เครื่องมือ อื่น ๆ Other tools	รวม Total	ที่ดิน Land	อาคารและ สิ่งก่อสร้าง Building and construction	เครื่องจักร Machinery												
		3,551	14,440,833.4	2,686,951.6	3,386,078.0	5,325,230.9	2,329,488.1	100,035.1	404,536.3	208,513.4	13,090,066.1	3,167,456.6	2,322,203.3	4,942,420.6	1,999,708.1	84,748.8	389,601.6	183,827.0					
10	การผลิตสินค้าเกษตร	1,037	10,656,540.9	1,673,568.3	2,425,785.2	4,943,633.7	1,305,002.1	49,350.7	174,441.2	184,759.8	9,369,762.3	2,085,261.0	1,379,194.3	4,486,260.7	1,045,829.5	36,650.7	173,701.6	162,864.6					
11	การผลิตเครื่องดื่ม	54	300,234.5	71,157.0	53,002.4	68,766.6	82,447.6	2,389.5	9,422.8	13,048.5	262,935.9	71,389.9	50,123.0	55,272.6	66,070.5	2,154.9	7,486.1	10,438.8					
12	การผลิตสินค้าอุปโภคบริโภค	15	35,024.5	5,759.0	16,415.0	36.5	11,875.0	28.5	584.5	-	31,201.5	5,755.0	15,159.3	30.0	9,485.0	25.7	46.7	-					
13	การผลิตสิ่งทอ	299	735,244.2	85,432.6	319,974.9	115,097.8	103,682.7	3,279.0	100,440.5	7,336.7	757,544.1	89,620.6	322,757.7	130,095.5	97,720.6	3,265.0	107,315.0	6,819.8					
14	การผลิตเสื้อผ้าเครื่องแต่งกาย	582	180,393.5	69,856.6	66,161.7	5,344.4	30,118.2	598.1	8,405.5	-	171,620.3	70,707.1	64,793.3	4,335.5	24,322.0	452.9	6,811.5	-					
15	การผลิตเครื่องหนังและผลิตภัณฑ์หนัง	2	D	D	D	D	D	D	D	D	D	D	D	D	D	D	D	D					
16	การผลิตไม้และผลิตภัณฑ์ไม้ที่ไม่ผ่านการแปรรูป (ยกเว้นเฟอร์นิเจอร์) การผลิตสิ่งทอจากฟางและวัสดุจากธรรมชาติ	528	172,622.4	109,766.5	31,002.9	4,048.8	24,572.0	128.2	3,104.0	-	167,218.1	111,075.5	29,652.3	3,305.8	19,870.6	118.9	2,595.1	-					
18	การพิมพ์และการผลิตสื่ออื่น ๆ ที่เกี่ยวข้อง	46	101,808.8	28,141.4	19,200.9	29,793.3	7,562.9	7,750.1	9,188.2	242.0	91,403.7	28,008.1	18,238.2	23,821.1	6,148.2	7,065.9	7,527.6	194.7					
20	การผลิตเคมีภัณฑ์และผลิตภัณฑ์	11	94,862.5	17,787.9	42,201.9	14,562.0	15,434.7	2,296.9	1,395.4	1,837.7	86,394.3	18,087.9	39,442.3	11,677.5	12,559.8	2,063.2	1,116.7	947.0					
21	การผลิตพลาสติก เคมีภัณฑ์ที่ใช้บรรจุภัณฑ์ และ ผลิตภัณฑ์จากพลาสติกและกระดาษที่ใช้บรรจุภัณฑ์	5	147,219.7	43,817.7	34,776.3	11,386.5	16,634.8	24,970.9	14,260.7	1,372.8	137,417.2	43,857.7	34,031.1	10,015.7	13,399.8	22,645.5	1,246.2	1,098.2					
22	การผลิตสินค้าพลาสติกและพลาสติก	29	25,816.8	4,720.0	6,136.0	6,440.0	5,934.6	16.5	2,569.7	-	22,530.8	4,690.0	5,866.8	5,152.0	4,749.8	14.9	2,057.3	-					
23	การผลิตสินค้าอื่น ๆ ที่ทำจากโลหะ	128	680,866.9	179,273.3	53,374.4	86,572.6	348,980.8	3,575.6	8,516.3	570.0	678,621.0	182,313.0	51,117.2	77,087.6	355,205.6	4,085.9	7,347.7	1,464.0					
25	การผลิตผลิตภัณฑ์โลหะประติรูป (ยกเว้นเครื่องจักรและอุปกรณ์)	315	841,979.8	255,823.3	158,509.4	121,123.4	251,012.0	4,925.1	50,537.6	-	882,399.4	307,877.2	163,884.7	120,541.5	242,147.4	5,454.0	43,294.6	-					
27	การผลิตอุปกรณ์ไฟฟ้า	8	4,507.6	850.0	812.0	80	2,760.0	-	77.6	-	4,002.9	940.0	796.4	64	2,188.0	-	52.1	-					
28	การผลิตเครื่องจักรและเครื่องมือ ซีเมนต์จัดปร	9	20,499.5	5,631.5	5,505.0	3,780.0	5,100.0	320	445.0	-	18,467.3	5,647.5	5,340.0	3,015.0	4,080.0	28.8	356.0	-					
29	การผลิตยานยนต์ รถพ่วง และรถพ่วง	31	38,910.8	16,733.3	13,330.0	303.4	5,992.4	84.0	2,440.7	-	37,492.7	17,531.9	12,844.9	243.1	4,831.0	76.3	1,965.6	-					
30	การผลิตอุปกรณ์ขนส่งอื่น ๆ	2	D	D	D	D	D	D	D	D	D	D	D	D	D	D	D	D					
31	การผลิตเฟอร์นิเจอร์	50	101,726.9	45,515.5	27,234.9	4,784.9	13,657.8	107.0	10,280.8	-	95,277.8	46,050.7	25,852.2	3,882.3	10,731.1	97.0	8,421.5	-					
32	การผลิตสินค้าอื่น ๆ	167	119,616.5	25,210.1	55,210.7	1,382.8	35,681.0	149.2	1,782.7	-	110,648.7	26,394.3	52,135.4	1,302.2	29,036.5	132.0	1,448.4	-					
33	ช่างซ่อมและเครื่องจักรและอุปกรณ์	183	95,430.4	27,146.8	31,371.9	7,361.4	21,301.9	92.8	6,155.7	-	82,302.0	27,380.1	26,272.4	5,889.1	17,267.5	83.5	4,954.3	-					
37	การติดตั้ง	46	84,134.6	19,560.8	24,778.0	-	39,624.1	-	171.7	-	78,050.8	22,179.3	23,815.9	-	31,917.3	-	138.4	-					
38	การเก็บรวบรวมของเสีย การบำบัด และการกำจัดของเสีย และ การกำจัดของเสีย รวมถึงการนำของเสียกลับมาใช้ใหม่	4	2,055.0	420.0	177.0	325.0	1,044.0	-	89.0	-	1,772.5	430.0	1,685	260.0	840.0	-	74.0	-					

หมายเหตุ : D หมายถึง ตัวเลขที่ไม่ได้เปิดเผย
Note : D means disclosure prohibited.
ที่มา : สำนักงานยุทธศาสตร์ชาติ กระทรวงดิจิทัลเพื่อเศรษฐกิจและสังคม
Source : The 2017 Industrial Census, Petchabun Province, National Statistical Office, Ministry of Digital Economy and Society.

ตาราง 13 มูลค่าสินทรัพย์ถาวรที่เปลี่ยนแปลงระหว่าง มกราคม - ธันวาคม 2559 จำแนกตามหมวดย่อยอุตสาหกรรม
Table 13 Value of Fixed Assets Changed In January - December 2016 by Divisions of Industry

รหัส Code	หมวดย่อยอุตสาหกรรม	จำนวน สถาน- ประกอบการ Number of establishments	รวม Total	มูลค่าสินทรัพย์ถาวรที่เปลี่ยนแปลง		มูลค่า กรรมสิทธิ์ Ownership transfer fee	Divisions of industry
				มูลค่าสินทรัพย์ ถาวรที่ซื้อหรือ ผลิตขึ้นเอง Value of new or cost producing of fixed assets	มูลค่าสินทรัพย์ การขาย Value of disposal of fixed assets		
	รวม	3,551	516,593.1	139,514.6	376,749.5	329.1	Total
10	การผลิตผลิตภัณฑ์อาหาร	1,037	398,913.0	28,596.5	370,254.0	62.5	Manufacture of food products
11	การผลิตเครื่องดื่ม	54	12,844.1	9,344.1	3,500.0	-	Manufacture of beverages
12	การผลิตผลิตภัณฑ์ยาสูบ	15	12.5	12.5	-	-	Manufacture of tobacco products
13	การผลิตสิ่งทอ	299	34,141.7	33,875.0	-	266.6	Manufacture of textiles
14	การผลิตเสื้อผ้าเครื่องแต่งกาย	582	415.2	415.2	-	-	Manufacture of wearing apparels
15	การผลิตเครื่องหนังและผลิตภัณฑ์ที่เกี่ยวข้อง	2	-	-	-	-	Manufacture of leather and related products
16	การผลิตไม้และผลิตภัณฑ์จากไม้และไม้กอก (ยกเว้นเฟอร์นิเจอร์)	528	109.8	109.8	-	-	Manufacture of wood and products of wood and cork (except furniture); manufacture of articles of straw and plaiting materials
18	การพิมพ์และการผลิตข้อั้ต่อบันทึกข้อมูล	46	2,345.0	2,345.0	-	-	Printing and reproduction of recorded media
20	การผลิตเคมีภัณฑ์และผลิตภัณฑ์เคมี	11	158.2	141.7	16.5	-	Manufacture of chemicals and chemical products
21	การผลิตเภสัชภัณฑ์ เคมีภัณฑ์ที่ใช้รักษาโรค และ ผลิตภัณฑ์จากพืชและสัตว์ที่ใช้รักษาโรค	5	2,832.0	2,555.5	2,576.5	-	Manufacture of pharmaceuticals, medicinal chemical medicinal chemical and botanical products
22	การผลิตผลิตภัณฑ์ยางและพลาสติก	29	30.0	15.0	15.0	-	Manufacture of rubber and plastic products
23	การผลิตผลิตภัณฑ์อื่น ๆ ที่ทำจากแร่โลหะ	128	4,271.4	4,271.4	-	-	Manufacture of other non-metallic mineral products
25	การผลิตผลิตภัณฑ์โลหะประดิษฐ์ (ยกเว้นเครื่องจักรและอุปกรณ์)	315	56,548.5	56,548.5	-	-	Manufacture of fabricated metal products (excepts machinery and equipment)
27	การผลิตอุปกรณ์ไฟฟ้า	8	-	-	-	-	Manufacture of electrical equipment
28	การผลิตเครื่องจักรและเครื่องมือ ซึ่งมีได้จัดปร	9	-	-	-	-	Manufacture of machinery and equipment; n.e.c
29	การผลิตยานยนต์ รถพ่วง และรถกึ่งพ่วง	31	291.6	245.1	46.4	-	Manufacture of motor vehicles, trailers and semi-trailers
30	การผลิตอุปกรณ์ขนส่งอื่น ๆ	2	D	D	-	-	Manufacture of other transport equipment
31	การผลิตเฟอร์นิเจอร์	50	3,015.4	3,015.4	-	-	Manufacture of furniture
32	การผลิตผลิตภัณฑ์อื่น ๆ	167	366.8	101.4	265.4	-	Other manufacturing
33	การซ่อมและการติดตั้งเครื่องจักรและอุปกรณ์	183	249.1	173.5	75.7	-	Repair and installation of machinery and equipment
37	การจัดการน้ำเสีย	46	35.4	35.4	-	-	Sewerage
38	การเก็บรวบรวมของเสีย การบำบัด และการกำจัดของเสีย และ การกำจัดของเสีย รวมถึงการนำของเสียกลับมาใช้ใหม่	4	11.5	11.5	-	-	Waste collection, treatment and disposal activitie and disposal activities; materials recovery

หมายเหตุ : D หมายถึง ตัวเลขที่ไม่เปิดเผย

Note : D means disclosure prohibited.

ที่มา : สำมะโนอุตสาหกรรม พ.ศ.2560 จังหวัดเพชรบูรณ์ สำนักงานสถิติแห่งชาติ กระทรวงดิจิทัลเพื่อเศรษฐกิจและสังคม

Source : The 2017 Industrial Census, Petchabun Province, National Statistical Office, Ministry of Digital Economy and Society.

สำมะโนอุตสาหกรรม พ.ศ. 2560

วิธีการประมาณผล ระดับจังหวัด

การเสนอผลการสำรวจ ได้เสนอผลในระดับจังหวัดโดยจำแนกตามการประกอบกิจกรรมทางเศรษฐกิจตามการจัดประเภทมาตรฐานอุตสาหกรรมประเทศไทย ปี 2552 (Thailand Standard Industrial Classification: TSIC-2009) ในระดับหมวดย่อยและขนาดของสถานประกอบการ ซึ่งวัดด้วยจำนวนคนทำงาน 6 ขนาด (จากขนาดย่อยของสถานประกอบการ 12 ขนาด) ดังนี้

ขนาดของสถานประกอบการ	1	2	3	4	5	6
จำนวนคนทำงาน	1 – 15	16 – 25	26 – 30	31 – 50	51 – 200	≥201

ในการประมาณค่ากำหนดให้

$q = 1, 2, 3, \dots, n'_{jklmp}$ (สถานประกอบการตัวอย่าง)

$p = 1, 2, 3, \dots, 12$ (ขนาดย่อยของสถานประกอบการ)

$m = 1, 2, 3, \dots, 409$ (กิจกรรม)

$l = 1, 2, 3, \dots, 164$ (หมู่ย่อย)

$k = 1, 2, 3, \dots, 78$ (หมู่ใหญ่)

$j = 1, 2, 3, \dots, 28$ (หมวดย่อย)

1. การประมาณค่ายอดรวม

1.1 สูตรการประมาณค่ายอดรวมของลักษณะที่ต้องการศึกษา X สำหรับสถานประกอบการที่มีขนาดย่อยของสถานประกอบการ p หมวดย่อย j คือ

$$\hat{X}'_{jp} = \sum_{k=1}^{78} \sum_{l=1}^{164} \sum_{m=1}^{409} \hat{X}'_{jklmp}$$

โดยที่

\hat{X}'_{jklmp} คือ ค่าประมาณยอดรวมของลักษณะที่ต้องการศึกษา X สำหรับสถานประกอบการที่มีขนาดย่อยของสถานประกอบการ p กิจกรรม m หมู่ย่อย l หมู่ใหญ่ k หมวดย่อย j ซึ่ง

$$\hat{X}'_{jklmp} = w'_{jklmp} \sum_{q=1}^{n'_{jklmp}} x_{jklmpq}$$

x_{jklmpq} คือ ค่าของลักษณะที่ต้องการศึกษา X ของสถานประกอบการตัวอย่าง q ขนาดย่อยของสถานประกอบการ p กิจกรรม m หมู่ย่อย l หมู่ใหญ่ k หมวดย่อย j

w'_{jklmp} คือ ค่าถ่วงน้ำหนักสำหรับสถานประกอบการที่มีขนาดย่อยของสถานประกอบการ p กิจกรรม m หมู่ย่อย l หมู่ใหญ่ k หมวดย่อย j ซึ่ง

$$w'_{jklmp} = \frac{N'_{jklmp}}{n'_{jklmp}}$$

- N'_{jklmp} คือ จำนวนสถานประกอบการทั้งสิ้นสำหรับสถานประกอบการที่มีขนาดย่อยของสถานประกอบการ p กิจกรรม m หมู่ย่อย l หมู่ใหญ่ k หมวดย่อย j
- n'_{jklmp} คือ จำนวนสถานประกอบการที่เจ้านับได้ทั้งสิ้นสำหรับสถานประกอบการที่มีขนาดย่อยของสถานประกอบการ p กิจกรรม m หมู่ย่อย l หมู่ใหญ่ k หมวดย่อย j

1.2 สูตรการประมาณค่ายอดรวมของลักษณะที่ต้องการศึกษา X สำหรับสถานประกอบการในหมวดย่อย j ของแต่ละขนาดของสถานประกอบการที่ต้องการนำเสนอผล จำนวน 6 ขนาดคือ

ขนาดของสถานประกอบการ	ค่าประมาณยอดรวม
1-15 คน ($p=1,2,3$)	$\hat{X}_{j1} = \sum_{p=1}^3 \hat{X}'_{jp}$
16-25 คน ($p=4,5$)	$\hat{X}_{j2} = \sum_{p=4}^5 \hat{X}'_{jp}$
26-30 คน ($p=6$)	$\hat{X}_{j3} = \hat{X}'_{j6}$
31-50 คน ($p=7$)	$\hat{X}_{j4} = \hat{X}'_{j7}$
51-200 คน ($p=8,9$)	$\hat{X}_{j5} = \sum_{p=8}^9 \hat{X}'_{jp}$
>200 คน ($p=10,11,12$)	$\hat{X}_{j6} = \sum_{p=10}^{12} \hat{X}'_{jp}$

2. การประมาณค่าความแปรปรวนของค่าประมาณยอดรวม

สูตรการประมาณค่าความแปรปรวนของค่าประมาณยอดรวมของลักษณะที่ต้องการศึกษา X สำหรับสถานประกอบการที่มีจำนวนคนทำงาน 1 – 10 คน ($p = 1, 2$) ขนาดย่อยของสถานประกอบการ p หมวดย่อย j คือ

$$\hat{V}(\hat{X}'_{jp}) = \sum_{k=1}^{78} \sum_{l=1}^{164} \sum_{m=1}^{409} V(\hat{X}'_{jklmp})$$

โดยที่

$V(\hat{X}'_{jklmp})$ คือ ค่าประมาณความแปรปรวนของค่าประมาณยอดรวมของลักษณะที่ต้องการศึกษา X สำหรับสถานประกอบการที่มีขนาดย่อยของสถานประกอบการ p กิจกรรม m หมู่ย่อย l หมู่ใหญ่ k หมวดย่อย j ซึ่ง

$$\hat{V}(\hat{X}'_{jklmp}) = N'_{jklmp}(N'_{jklmp} - n'_{jklmp}) \frac{s_{jklmp}^2}{n'_{jklmp}}$$

และ

$$s_{jklmp}^2 = \frac{1}{n'_{jklmp} - 1} \left[\sum_{q=1}^{n'_{jklmp}} x_{jklmpq}^2 - \frac{\left(\sum_{q=1}^{n'_{jklmp}} x_{jklmpq} \right)^2}{n'_{jklmp}} \right]$$

3. การประมาณค่าสัมประสิทธิ์การแปรผันของค่าประมาณยอดรวม

สูตรการประมาณค่าสัมประสิทธิ์การแปรผันของค่าประมาณยอดรวมของลักษณะที่ต้องการศึกษา X สำหรับสถานประกอบการที่มีจำนวนคนทำงาน 1 -10 คน ($p = 1, 2$) ขนาดย่อยของสถานประกอบการ p หมวดย่อย j คือ

$$cv(\hat{X}'_{jp}) = \sqrt{\frac{V(\hat{X}'_{jp})}{\hat{X}'_{jp}}}$$

ตาราง 1 ค่าสัมประสิทธิ์การแปรผัน (C.V.) ของจำนวนคนทำงาน ลูกจ้าง ค่าตอบแทนแรงงาน มูลค่าผลผลิต และค่าใช้จ่ายชั้นกลาง และค่าใช้จ่ายชั้นกลาง จำแนกตามประเภทอุตสาหกรรม สำหรับโรงงานประกอบกิจการ 1 - 5 คน

TABLE 1 C.V. OF NUMBER OF PERSONS ENGAGED, EMPLOYEES, REMUNERATION, VALUE OF GROSS OUTPUT AND INTERMEDIATE CONSUMPTION BY CATEGORY OF INDUSTRY FOR ESTABLISHMENTS WITH 1 - 5 PERSONS ENGAGED

รหัส Code	ประเภทอุตสาหกรรม	จำนวน คนทำงาน Number of persons engaged		ลูกจ้าง Employees		มูลค่าผลผลิต Value of gross output	ค่าใช้จ่าย ชั้นกลาง Intermediate consumption	Category of industry
		จำนวน Number	ค่าตอบแทน Remuneration	จำนวน Number	ค่าตอบแทน Remuneration			
10	การผลิตผลิตภัณฑ์อาหาร	*	*	*	*	*	*	* Manufacture of food products
11	การผลิตเครื่องดื่ม	8.0	22.3	22.3	28.0	25.8	27.1	27.1 Manufacture of beverages
12	การผลิตผลิตภัณฑ์ยาสูบ	15.5	-	**	22.1	8.6	6.6	6.6 Manufacture of tobacco products
13	การผลิตสิ่งทอ	10.0	**	**	**	17.9	22.2	22.2 Manufacture of textiles
14	การผลิตเสื้อผ้าเครื่องแต่งกาย	5.7	**	**	**	**	**	** Manufacture of wearing apparels
15	การผลิตเครื่องหนังและผลิตภัณฑ์ที่เกี่ยวข้อง	-	-	-	-	-	-	- Manufacture of leather and related products
16	การผลิตไม้และผลิตภัณฑ์จากไม้และไม่ก้อก (ยกเว้นเฟอร์นิเจอร์ การผลิตสิ่งของจากฟางและวัสดุอัดก้อนอื่นๆ)	11.9	17.7	23.2	11.1	11.1	12.6	12.6 Manufacture of wood and products of wood and cork (except furniture); manufacture of articles of straw and plaiting materials
18	การพิมพ์และการผลิตซ้ำสื่ออันที่ก้อมูล	11.7	24.4	24.9	17.6	17.6	21.4	21.4 Printing and reproduction of recorded media
20	การผลิตเคมีภัณฑ์และผลิตภัณฑ์เคมี	-	-	-	-	-	-	- Manufacture of chemicals and chemical products
21	การผลิตเภสัชภัณฑ์ เคมีภัณฑ์ที่ใช้รักษาโรค และ ผลิตภัณฑ์จากพืชและสัตว์ที่ใช้รักษาโรค	-	-	-	-	-	-	- Manufacture of pharmaceuticals, medicinal chemical and botanical products
22	การผลิตผลิตภัณฑ์ยางและพลาสติก	8.2	-	-	6.7	6.7	10.2	10.2 Manufacture of rubber and plastic products
23	การผลิตผลิตภัณฑ์อื่นๆ ที่ทำจากแร่โลหะ	*	*	*	*	*	*	* Manufacture of other non-metallic mineral products
25	การผลิตผลิตภัณฑ์โลหะประดิษฐ์ (ยกเว้นเครื่องจักรและอุปกรณ์ การผลิตรถยนต์)	*	*	*	*	*	*	* Manufacture of fabricated metal products (excepts machinery and equipment)
27	การผลิตอุปกรณ์ไฟฟ้า	-	-	-	-	-	-	- Manufacture of electrical equipment
28	การผลิตเครื่องจักรและเครื่องมือ ซึ่งมิได้จัดประเภทไว้ในที่อื่น	*	*	*	*	*	*	* Manufacture of machinery and equipment, n.e.c
29	การผลิตยานยนต์ รถพ่วง และรถกึ่งพ่วง	*	*	*	*	*	*	* Manufacture of motor vehicles, trailers and semi-trailers
30	การผลิตอุปกรณ์ขนส่งอื่นๆ	-	-	-	-	-	-	- Manufacture of other transport equipment
31	การผลิตเฟอร์นิเจอร์	13.0	**	**	**	20.4	27.6	27.6 Manufacture of furniture
32	การผลิตผลิตภัณฑ์อื่นๆ	9.3	**	**	**	16.7	17.5	17.5 Other manufacturing

หน่วย: เปอร์เซ็นต์ (%)

ตาราง 1 คำสัมประสิทธิ์การแปรผัน (C.V.) ของจำนวนคนทำงาน ลูกจ้าง ค่าตอบแทนแรงงาน มูลค่าผลผลิต และค่าใช้จ่ายชั้นกลาง จำแนกตามประเภทอุตสาหกรรม สำหรับชนิดของสถานประกอบการ 1 - 5 คน (ต่อ)

TABLE 1 c.v. OF NUMBER OF PERSONS ENGAGED, EMPLOYEES, REMUNERATION, VALUE OF GROSS OUTPUT AND INTERMEDIATE CONSUMPTION BY CATEGORY OF INDUSTRY FOR ESTABLISHMENTS

WITH 1 - 5 PERSONS ENGAGED (cont.d)

รหัส Code	ประเภทอุตสาหกรรม	จำนวน คนทำงาน Number of persons engaged		ลูกจ้าง Employees		มูลค่าผลผลิต Value of gross output	ค่าใช้จ่าย ชั้นกลาง Intermediate consumption	Category of industry
		จำนวน Number	ค่าตอบแทน แรงงาน Remuneration	จำนวน Number	ค่าตอบแทน แรงงาน Remuneration			
33	การซ่อมและการติดตั้งเครื่องจักรและอุปกรณ์	14.1	**	**	**	**	** Repair and installation of machinery and equipment	
37	การจัดการน้ำเสีย	7.5	-	-	-	7.0	8.8 Sewerage	

หน่วย: เปอร์เซ็นต์ (%)

หมายเหตุ : 1. * หมายถึง ไม่สามารถประมาณค่าได้

2. ** หมายถึง ค่า c.v. มีค่าสูง

Note : 1. * means this value cannot be estimated.

2. ** means this value is not acceptable

ตาราง 1 คำสัมประสิทธิ์การแปรผัน (C.V.) ของจำนวนคนทำงาน ลูกจ้าง ค่าตอบแทนแรงงาน มูลค่าผลผลิต และค่าใช้จ่ายชั้นกลาง จำแนกตามประเภทอุตสาหกรรม สี่ทวิชนของสถานประกอบการ 6 - 10 คน

TABLE 1 C.V. OF NUMBER OF PERSONS ENGAGED, EMPLOYEES, REMUNERATION, VALUE OF GROSS OUTPUT AND INTERMEDIATE CONSUMPTION BY CATEGORY OF INDUSTRY FOR ESTABLISHMENTS WITH 6 - 10 PERSONS ENGAGED

หน่วย: เปอร์เซ็นต์ (%)

รหัส Code	ประเภทอุตสาหกรรม	จำนวน คนทำงาน Number of persons engaged		ลูกจ้าง Employees		มูลค่าผลผลิต Value of gross output	ค่าใช้จ่าย ชั้นกลาง Intermediate consumption	Category of industry
		จำนวน Number	ค่าตอบแทน Remuneration	จำนวน Number	ค่าตอบแทน Remuneration			
10	การผลิตผลิตภัณฑ์อาหาร	2.2	3.7	11.8	**	28.7	Manufacture of food products	
11	การผลิตเครื่องดื่ม	2.8	5.1	12.2	11.1	16.2	Manufacture of beverages	
12	การผลิตผลิตภัณฑ์ยาสูบ	-	-	-	-	-	Manufacture of tobacco products	
13	การผลิตสิ่งทอ	2.3	2.6	14.9	10.8	11.0	Manufacture of textiles	
14	การผลิตเสื้อผ้าเครื่องแต่งกาย	-	-	-	-	-	Manufacture of wearing apparels	
16	การผลิตไม้และผลิตภัณฑ์จากไม้และไม้ก๊อก (ยกเว้นเฟอร์นิเจอร์ การผลิตสิ่งของจากฟางและวัสดุอัดอีกส่วนอื่นๆ)	*	*	*	*	*	Manufacture of wood and products of wood and cork (except furniture); manufacture of articles of straw and plaiting materials	
18	การพิมพ์และการผลิตซ้ำสื่อบันทึกข้อมูล	7.7	6.6	8.8	22.5	**	Printing and reproduction of recorded media	
20	การผลิตเคมีภัณฑ์และผลิตภัณฑ์เคมี	0.0	3.4	2.9	11.6	25.7	Manufacture of chemicals and chemical products	
23	การผลิตผลิตภัณฑ์อื่นๆ ที่ทำจากแร่โลหะ	2.9	3.2	9.3	**	**	Manufacture of other non-metallic mineral products	
25	การผลิตผลิตภัณฑ์โลหะประดิษฐ์ (ยกเว้นเครื่องจักรและอุปกรณ์ การผลิตเครื่องจักรและเครื่องมือ ซึ่งมิได้จัดประเภทไว้ในที่อื่น)	*	*	*	*	*	Manufacture of fabricated metal products (excepts machinery and equipment)	
28	การผลิตยานยนต์ รถพ่วง และรถกึ่งพ่วง	-	-	-	-	-	Manufacture of machinery and equipment, n.e.c	
29	การผลิตเฟอร์นิเจอร์	-	-	-	-	-	Manufacture of motor vehicles, trailers and semi-trailers	
31	การผลิตเฟอร์นิเจอร์	5.3	5.6	9.7	19.9	**	Manufacture of furniture	
32	การผลิตผลิตภัณฑ์อื่นๆ	-	-	-	-	-	Other manufacturing	
33	การซ่อมและการติดตั้งเครื่องจักรและอุปกรณ์	-	-	-	-	-	Repair and installation of machinery and equipment	
38	การเก็บรวบรวมของเสีย การบำบัด และ การกำจัดของเสีย รวมถึงการนำของเสียกลับมาใช้ใหม่	-	-	-	-	-	Waste collection, treatment and disposal activities; materials recovery	

หมายเหตุ : 1. * หมายถึง ไม่สามารถประมาณค่าได้

2. ** หมายถึง ค่า c.v. มีค่าสูง

Note : 1. * means this value cannot be estimated.

2. ** means this value is not acceptable

