



สำมะโนอุตสาหกรรม พ.ศ. 2560  
THE 2017 INDUSTRIAL CENSUS

จังหวัดพิจิตร  
PHICHIT PROVINCE

สำนักงานสถิติแห่งชาติ  
กระทรวงดิจิทัลเพื่อเศรษฐกิจและสังคม

NATIONAL STATISTICAL OFFICE  
MINISTRY OF DIGITAL ECONOMY AND SOCIETY



สำมะโนอุตสาหกรรม พ.ศ. 2560

จังหวัดพิจิตร

THE 2017 INDUSTRIAL CENSUS

PHICHIT PROVINCE



สำนักงานสถิติแห่งชาติ

หน่วยงานเจ้าของเรื่อง

สำนักงานสถิติจังหวัดพิจิตร  
โทรศัพท์ 0 5661 1085  
โทรสาร 0 5661 3665  
ไปรษณีย์อิเล็กทรอนิกส์: phichit@nso.go.th

หน่วยงานที่เผยแพร่

กองสถิติพยากรณ์  
สำนักงานสถิติแห่งชาติ  
ศูนย์ราชการเฉลิมพระเกียรติ 80 พรรษาฯ  
อาคารรัฐประศาสนภักดี ชั้น 2  
ถนนแจ้งวัฒนะ เขตหลักสี่ กรุงเทพฯ 10210  
โทรศัพท์ 0 2141 7498  
โทรสาร 0 2143 8132  
ไปรษณีย์อิเล็กทรอนิกส์: binfopub@nso.go.th

ปีที่จัดพิมพ์

2561

จัดพิมพ์โดย

## คำนำ

อุตสาหกรรมเป็นกิจกรรมทางเศรษฐกิจที่สำคัญของประเทศ สร้างรายได้ให้กับประเทศเป็นอย่างมาก อุตสาหกรรมในประเทศไทยกำลังเปลี่ยนผ่านภาคอุตสาหกรรมไปสู่ Industry 4.0 พัฒนตามนโยบายประเทศไทย 4.0 ซึ่งเป็นอุตสาหกรรมกำลังก้าวสู่การปฏิวัติครั้งใหม่ด้วยการนำนวัตกรรมและเทคโนโลยีสมัยใหม่เข้ามาเป็นกลไกขับเคลื่อนให้เกิดการพัฒนาในด้านต่างๆ ภายใน 20 ปี ข้างหน้า ปัจจุบันทุกประเทศบนโลกมีการเชื่อมต่อกันอย่างไร้พรมแดนในทุกมิติ ทั้งความร่วมมือทางการค้า ด้านการพัฒนาโครงสร้างพื้นฐานและความร่วมมือทางด้านเศรษฐกิจและสังคมย่อมเกิดการแข่งขันสูงขึ้นเรื่อยๆ ประเทศไทยจำเป็นต้องปรับตัวสู่การพัฒนาในยุคอุตสาหกรรม 4.0 ด้วยเพื่อเพิ่มศักยภาพของตนเองในการแข่งขัน ข้อมูลสถิติด้านอุตสาหกรรมการผลิตจึงมีความสำคัญมากใช้ในการวางแผนพัฒนา Industry 4.0 ในแต่ละด้าน สำนักงานสถิติแห่งชาติตระหนักถึงความสำคัญดังกล่าวจึงได้จัดทำสำมะโนอุตสาหกรรมขึ้น เพื่อให้ประเทศมีข้อมูลสถิติพื้นฐานที่สำคัญทางด้านอุตสาหกรรมการผลิตอย่างต่อเนื่องเพื่อภาครัฐและเอกชนใช้ในการกำหนดนโยบายและวางแผนพัฒนาเศรษฐกิจด้านอุตสาหกรรมทั้งในระดับประเทศและระดับจังหวัดเพื่อเพิ่มศักยภาพในการแข่งขันในตลาดโลก

ในการจัดทำสำมะโนอุตสาหกรรม พ.ศ. 2560 ครั้งนี้ ได้กำหนดแผนการดำเนินงานเป็น 2 ขั้นตอน คือ ขั้นการเก็บรวบรวมข้อมูลพื้นฐานหรือการนับจดสถานประกอบการทุกประเภท ซึ่งดำเนินการในปี 2559 และขั้นการเก็บรวบรวมข้อมูลรายละเอียดหรือการแจงนับสถานประกอบการในอุตสาหกรรมการผลิตดำเนินการในปี 2560

รายงานฉบับนี้ เป็นรายงานผลจากการเก็บรวบรวมข้อมูลรายละเอียดเฉพาะอุตสาหกรรมการผลิต ซึ่งจัดจำแนกประเภทสถานประกอบการตามการจัดมาตรฐานอุตสาหกรรมประเทศไทยปี 2552 (Thailand Standard Industrial Classification: TSIC 2009) ที่ตั้งอยู่ในเขตเทศบาลและนอกเขตเทศบาลของจังหวัดพิจิตร โดยทำการเก็บรวบรวมข้อมูลในระหว่างเดือนเมษายน – กรกฎาคม 2560 ข้อมูลที่นำเสนอเป็นการดำเนินการในรอบปี 2559 การนำเสนอผลนั้น ได้นำเสนอข้อมูลเป็น 2 ตอน คือ ตอนที่ 1 ข้อมูลทั่วไปของสถานประกอบการ และตอนที่ 2 ข้อมูลการดำเนินการ จำแนกตามขนาดของสถานประกอบการ และจำแนกตามประเภทอุตสาหกรรม นอกจากนี้ข้อมูลสถิติดังกล่าวยังมีข้อมูลเกี่ยวกับข้อมูลจำแนกตามอำเภอ แต่ไม่ได้นำเสนอในรายงานฉบับนี้ ผู้สนใจสามารถติดต่อขอข้อมูลได้ที่ สำนักงานสถิติจังหวัดพิจิตร

สำนักงานสถิติแห่งชาติ ใคร่ขอขอบคุณผู้ประกอบการและผู้เกี่ยวข้องทุกฝ่ายที่ได้ให้ความร่วมมือในการให้ข้อมูล ซึ่งข้อมูลที่ได้จะเป็นประโยชน์สำหรับผู้ใช้อ้างอิงทั้งภาครัฐบาลและภาคเอกชนต่อไป

## บทสรุปสำหรับผู้บริหาร

เนื่องจากบริบทของประเทศไทยมีการเปลี่ยนแปลงทั้งด้านเศรษฐกิจสังคมและการเมืองที่ส่งผลกระทบต่อภาคอุตสาหกรรมทำให้โครงสร้างการดำเนินธุรกิจและอุตสาหกรรมเปลี่ยนแปลงไป เช่น วิสาหกิจขนาดกลางและขนาดย่อม (SMEs) มีอัตราการขยายตัวเพิ่มขึ้นและมีธุรกิจทางการค้า การบริการ และอุตสาหกรรมใหม่ๆ เกิดขึ้นเป็นต้น ซึ่งถือเป็นกลไกที่สำคัญต่อการเจริญเติบโตของระบบเศรษฐกิจของประเทศ ดังนั้นข้อมูลสถิติและสารสนเทศโครงสร้างขั้นพื้นฐานเกี่ยวกับการประกอบธุรกิจและอุตสาหกรรม จึงมีความสำคัญและจำเป็นสำหรับภาครัฐและเอกชนใช้ในการกำหนดนโยบายและวางแผนพัฒนาด้านเศรษฐกิจและอุตสาหกรรมทั้งในระดับประเทศและระดับท้องถิ่น เพื่อเพิ่มขีดความสามารถในการแข่งขันทางเศรษฐกิจในตลาดโลก

สำนักงานสถิติแห่งชาติ จัดทำสำมะโนอุตสาหกรรมทุก 10 ปี ตามข้อเสนอแนะขององค์การสหประชาชาติ และได้วางแผนเปลี่ยนเป็นจัดทำทุก 5 ปี เพื่อให้ประเทศไทยมีข้อมูลพื้นฐานที่สำคัญทางด้านอุตสาหกรรมการผลิตอย่างต่อเนื่องเพื่อใช้ในการวิเคราะห์และติดตามสถานการณ์ด้านเศรษฐกิจของประเทศและภูมิภาค ซึ่งที่ผ่านมาสำนักงานสถิติแห่งชาติจัดทำสำมะโนอุตสาหกรรมมาแล้ว 4 ครั้ง ในปี 2507 ปี 2540 ปี 2550 และปี 2555 สำหรับปี 2560 เป็นการจัดทำสำมะโนอุตสาหกรรมครั้งที่ 5 ของประเทศไทย

ในการจัดทำสำมะโนอุตสาหกรรม พ.ศ. 2560 ได้กำหนดแผนการดำเนินงานเป็น 2 ขั้นตอน คือ ขั้นการเก็บรวบรวมข้อมูลพื้นฐานหรือการนับจดสถานประกอบการ ทุกประเภท ซึ่งดำเนินการในปี 2559 และขั้นการเก็บรวบรวม ข้อมูลรายละเอียดหรือการแจงนับสถานประกอบการในอุตสาหกรรมการผลิต ดำเนินการในปี 2560

สำหรับรายงานผลสำมะโนอุตสาหกรรม พ.ศ. 2560 ฉบับนี้เป็นผลการเก็บรวบรวมข้อมูลรายละเอียดเกี่ยวกับการประกอบกิจการของสถานประกอบการในปี 2559 ซึ่งจัดจำแนกประเภทสถานประกอบการตามการจัดประเภทมาตรฐานอุตสาหกรรมประเทศไทย ปี 2552 (TSIC 2009) และดำเนินการเก็บรวบรวมข้อมูลระหว่างเดือน เมษายน-กรกฎาคม พ.ศ. 2560 ข้อมูลที่นำเสนอเป็นข้อมูลของสถานประกอบการอุตสาหกรรมการผลิตทั่วประเทศที่ตั้งอยู่ในจังหวัดพิจิตร ซึ่งสรุปได้ดังนี้

- **การเก็บรวบรวมข้อมูลพื้นฐาน : การนับจด**

โดยมีผลการเก็บรวบรวมข้อมูลพื้นฐานของสถานประกอบการที่ประกอบธุรกิจเกี่ยวกับธุรกิจทางการค้าธุรกิจทางการบริการ การผลิต การก่อสร้าง การขนส่งทางบกและสถานที่เก็บสินค้า กิจกรรมด้านข้อมูลข่าวสารและการสื่อสาร และกิจกรรมด้านโรงพยาบาลเอกชนในปี 2559 นั้นพบว่า มีสถานประกอบการจำนวนทั้งสิ้น 19,785 แห่ง ส่วนใหญ่ ร้อยละ 33.5 หรือ 6,622 แห่ง ดำเนินธุรกิจเกี่ยวกับการขายปลีก รองลงมาเป็นกิจกรรมเกี่ยวกับการผลิต ร้อยละ 20.1 หรือ 3,973 แห่ง ส่วนสถาน

ประกอบกิจการที่ดำเนินกิจกรรมที่พักแรม บริการอาหาร และเครื่องดื่ม ร้อยละ 11.9 หรือ 2,360 แห่ง กิจกรรมบริการด้านอื่นๆ ร้อยละ 9.1 หรือ 1,798 แห่ง การขายส่ง การขายปลีก การซ่อมแซมยานยนต์และจักรยานยนต์ ร้อยละ 6.4 หรือ 1,273 แห่ง กิจกรรมอสังหาริมทรัพย์ ร้อยละ 4.2 หรือ 836 แห่ง การขายส่ง ร้อยละ 3.8 หรือ 744 แห่ง การขนส่งทางบกและสถานที่เก็บสินค้า ร้อยละ 3.6 หรือ 714 แห่ง การก่อสร้าง ร้อยละ 3.1 หรือ 607 แห่ง สำหรับกิจกรรมทางเศรษฐกิจอื่นๆ นอกเหนือจากที่กล่าวมาข้างต้นแต่ละประเภทมีสัดส่วนต่ำกว่าร้อยละ 3.0 (ภาพที่ 1)

ภาพที่ 1 จำนวนสถานประกอบการของข้อมูลพื้นฐาน จำแนกตามกิจกรรมทางเศรษฐกิจ

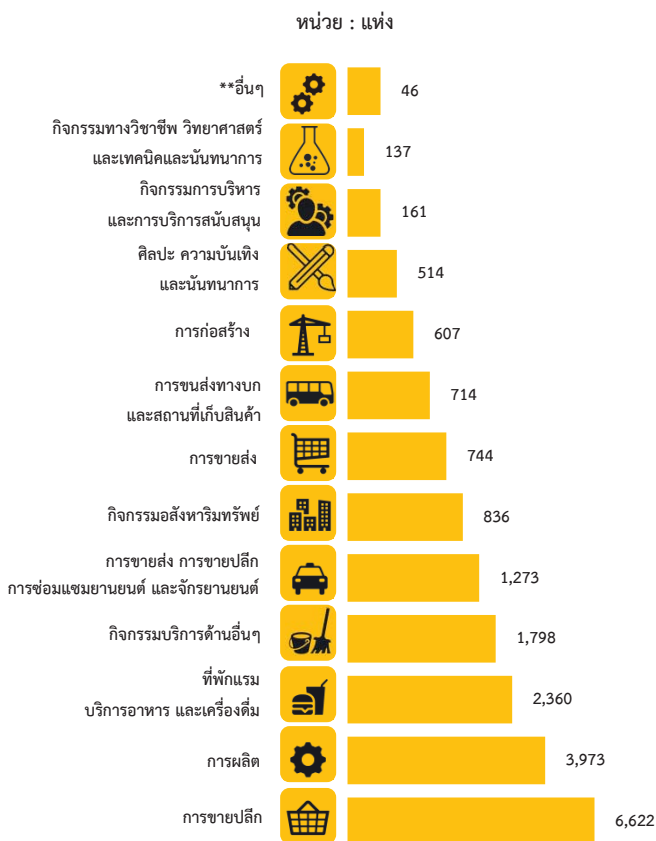

\*\* อื่นๆ หมายถึง การจัดการบำบัดน้ำเสียของเสียและสิ่งปฏิกูล ข้อมูล ข่าวสารและการสื่อสาร และโรงพยาบาลเอกชน

● ข้อมูลรายละเอียด: งานเจ้านับ

1. จำนวนสถานประกอบการ

จากการเก็บรวบรวมข้อมูลรายละเอียดของสถานประกอบการที่ดำเนินกิจการอุตสาหกรรมการผลิต ในหมวดใหญ่การผลิต การจัดหาวัตถุดิบ การจัดการและบำบัดน้ำเสีย ของเสียและสิ่งปฏิกูล และหมวดย่อยการจัดพิมพ์จำหน่ายหรือเผยแพร่ ผลจากสำมะโนอุตสาหกรรม พ.ศ. 2560 ของจังหวัดพิจิตร มีจำนวนสถานประกอบการทั้งสิ้น 3,937 แห่ง มีอุตสาหกรรมสำคัญ คือ การผลิตผลิตภัณฑ์อาหาร และการผลิตเสื้อผ้าเครื่องแต่งกาย ร้อยละ 33.6 และ 19.5 ตามลำดับ อุตสาหกรรมในลำดับรองลงไป ได้แก่ การผลิตไม้และผลิตภัณฑ์จากไม้และไม้ก๊อก (ยกเว้นเฟอร์นิเจอร์) การผลิตสิ่งของจากฟางและวัสดุถักสาน อื่นๆ มีร้อยละ 9.9 สำหรับหมวดย่อยอื่นๆ นอกเหนือจากที่กล่าวข้างต้น มีจำนวนต่ำกว่าร้อยละ 8.0 (ภาพที่ 2)

ภาพที่ 2 ร้อยละของสถานประกอบการอุตสาหกรรม การผลิต จำแนกตามหมวดย่อยอุตสาหกรรม

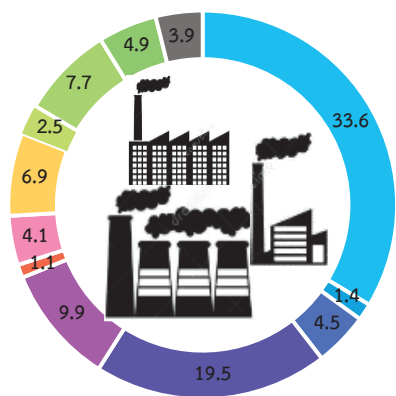

-  หมวดย่อย 10 การผลิตผลิตภัณฑ์อาหาร
-  หมวดย่อย 11 การผลิตเครื่องดื่ม
-  หมวดย่อย 13 การผลิตสิ่งทอ
-  หมวดย่อย 14 การผลิตเสื้อผ้าเครื่องแต่งกาย
-  หมวดย่อย 16 การผลิตไม้และผลิตภัณฑ์จากไม้และไม้ก๊อก (ยกเว้นเฟอร์นิเจอร์) การผลิตสิ่งของจากฟาง และวัสดุอีกสารอื่นๆ
-  หมวดย่อย 22 การผลิตผลิตภัณฑ์ยางและพลาสติก
-  หมวดย่อย 23 การผลิตผลิตภัณฑ์อื่นๆ ที่ทำจากแร่โลหะ
-  หมวดย่อย 25 การผลิตผลิตภัณฑ์โลหะประดิษฐ์ (ยกเว้นเครื่องจักรและอุปกรณ์)
-  หมวดย่อย 31 การผลิตเฟอร์นิเจอร์
-  หมวดย่อย 32 การผลิตผลิตภัณฑ์อื่นๆ
-  หมวดย่อย 33 การซ่อมและการติดตั้งเครื่องจักร และอุปกรณ์
-  หมวดย่อยอื่นๆ ได้แก่ 15, 17-21, 24, 26-30, 37-38

## 2. ขนาดของสถานประกอบการ

สถานประกอบการส่วนใหญ่ร้อยละ 98.4 หรือ 3,875 แห่ง เป็นสถานประกอบการที่มีคนทำงาน 1-15 คน สถานประกอบการที่มีคนทำงานตั้งแต่ 16 คนขึ้นไปมีอยู่เพียงร้อยละ 1.6 หรือมีจำนวน 62 แห่ง ในจำนวนนี้เป็นสถานประกอบการที่มีคนทำงาน 16-25 คน มีประมาณ 30 แห่ง ที่มีคนทำงาน 51-200 คน และ 31-50 คน มีประมาณ 15 และ 10 แห่ง ตามลำดับ ส่วนสถานประกอบการที่มีคนทำงาน 26-30 คน และที่มีคนทำงานมากกว่า 200 คน มีจำนวน 4 และ 3 แห่ง ตามลำดับ (ภาพที่ 3)

ภาพที่ 3 จำนวนสถานประกอบการอุตสาหกรรมการผลิต จำแนกตามขนาดของสถานประกอบการ (จำนวนคนทำงาน)

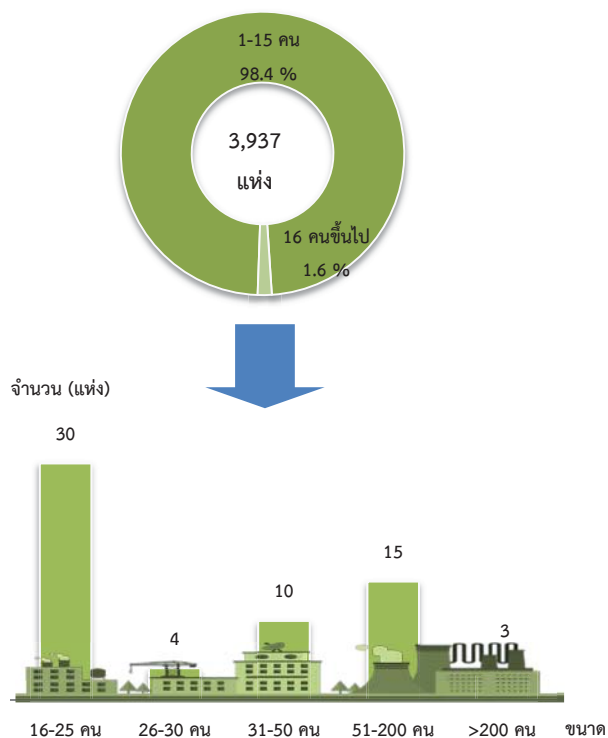

ช

### 3. รูปแบบการจัดตั้งตามกฎหมาย

สถานประกอบการส่วนใหญ่ (ร้อยละ 96.0) มีรูปแบบการจัดตั้งเป็นส่วนบุคคลหรือห้างหุ้นส่วนสามัญที่ไม่เป็นนิติบุคคล ส่วนที่มีรูปแบบเป็นส่วนราชการ รัฐวิสาหกิจ สหกรณ์ กลุ่มแม่บ้าน และอื่นๆ มีประมาณร้อยละ 1.6 สำหรับสถานประกอบการที่มีรูปแบบเป็นห้างหุ้นส่วนสามัญนิติบุคคล ห้างหุ้นส่วนจำกัด และบริษัทจำกัด บริษัทจำกัด (มหาชน) มีสัดส่วนประมาณร้อยละ 1.3 และ 1.1 ตามลำดับ (ภาพที่ 4)

ภาพที่ 4 ร้อยละของสถานประกอบการอุตสาหกรรมการผลิต จำแนกตามรูปแบบการจัดตั้งตามกฎหมาย

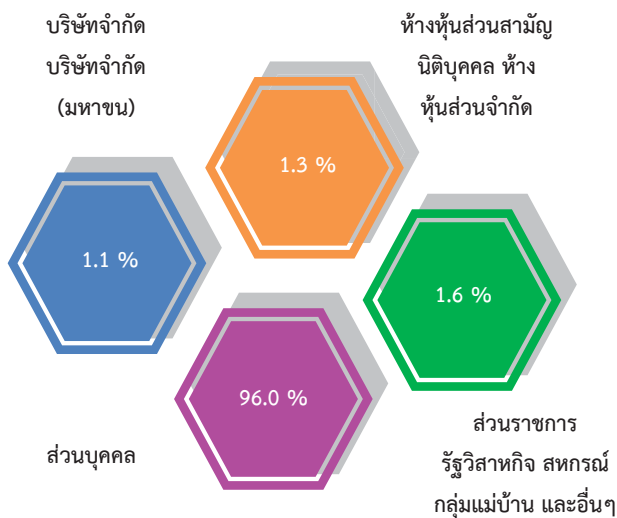

### 4. รูปแบบการจัดตั้งทางเศรษฐกิจ

สถานประกอบการอุตสาหกรรมการผลิตในจังหวัดพิจิตร ร้อยละ 98.9 เป็นสำนักงานแห่งเดียว ไม่มีสำนักงานใหญ่ หรือสำนักงานสาขาอยู่ที่ใดอีก ร้อยละ 0.7 เป็นสำนักงานสาขา และร้อยละ 0.4 เป็นสำนักงานใหญ่ (ภาพที่ 5)

ภาพที่ 5 ร้อยละของสถานประกอบการอุตสาหกรรมการผลิต จำแนกตามรูปแบบการจัดตั้งทางเศรษฐกิจ

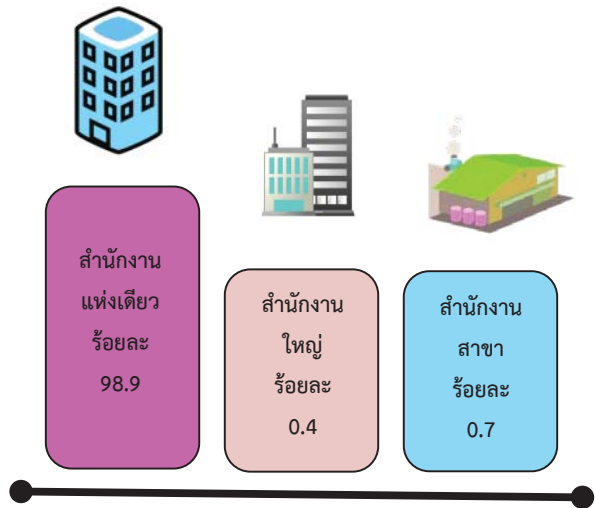

### 5. ระยะเวลาในการดำเนินการ

สถานประกอบการอุตสาหกรรมการผลิตส่วนใหญ่ประมาณร้อยละ 28.1 เป็นสถานประกอบการที่ดำเนินการ 10-19 ปี ดำเนินกิจการน้อยกว่า 5 ปี และดำเนินการระหว่าง 5-9 ปี มีประมาณร้อยละ 26.9 และ 18.7 ตามลำดับ ส่วนสถานประกอบการที่ดำเนินการ 20-29 ปี มีประมาณร้อยละ 16.0 ในขณะที่สถานประกอบการที่ดำเนินการตั้งแต่ 30 ปีขึ้นไปนั้น มีเพียงเล็กน้อยประมาณร้อยละ 10.4 ของจำนวนสถานประกอบการทั้งสิ้น (ภาพที่ 6)



ภาพที่ 6 ร้อยละของสถานประกอบการอุตสาหกรรม การผลิต จำแนกตามระยะเวลาดำเนินงาน

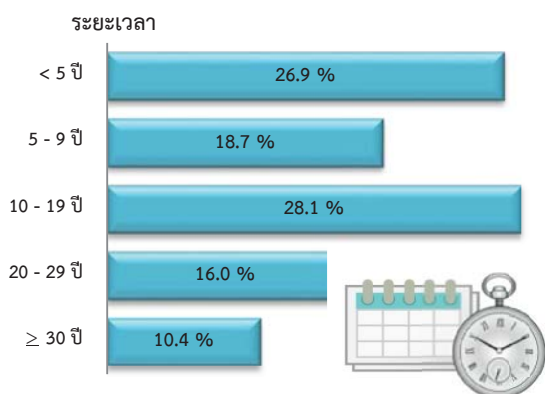

### 6. ทุนจดทะเบียน

สถานประกอบการอุตสาหกรรมการผลิตใน จังหวัดพิจิตร ที่มีทุนจดทะเบียนมีอยู่ประมาณ 79 แห่ง หรือร้อยละ 2.0 ส่วนใหญ่ (ร้อยละ 88.6) มีทุนจดทะเบียนน้อยกว่า 10 ล้านบาท ที่มีทุนจดทะเบียน 10-99 ล้านบาท มีประมาณร้อยละ 8.9 และที่มีทุนจดทะเบียนตั้งแต่ 100 ล้านบาทขึ้นไปมีเพียงร้อยละ 2.5 (ภาพที่ 7)

ภาพที่ 7 ร้อยละของสถานประกอบการอุตสาหกรรม การผลิต จำแนกตามทุนจดทะเบียน

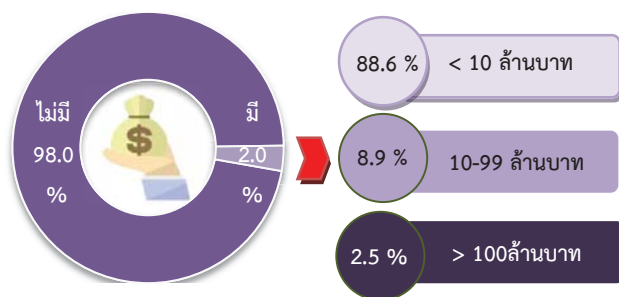

### 7. อัตราการใช้กำลังการผลิต

อัตราการใช้กำลังการผลิตต่อปี 2559 ของสถานประกอบการอุตสาหกรรมการผลิต พบว่ามี การใช้กำลังการผลิตโดยเฉลี่ยประมาณ 82.3 % โดย ร้อยละ 69.6 รายงานว่ามีการใช้กำลังการผลิต มากกว่าหรือเท่ากับ 80 % ที่รายงานว่ามีกำลังการผลิต 50 %-79 % มีร้อยละ 19.5 ในขณะที่สถานประกอบการร้อยละ 10.9 รายงานว่ามีการใช้กำลังการผลิตน้อยกว่า 50 % (ภาพที่ 8)

ภาพที่ 8 ร้อยละของสถานประกอบการอุตสาหกรรม การผลิต จำแนกตามอัตราการใช้กำลังการผลิต

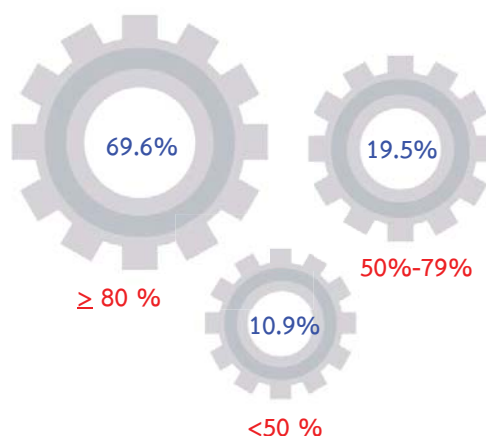

อัตราการใช้กำลังการผลิต หมายถึง สัดส่วนระหว่างปริมาณผลผลิตจริงกับกำลังการผลิตสูงสุดที่สามารถผลิตได้ในเวลาหนึ่ง คาบคูณโดยปริมาณการผลิตจริงหารด้วยกำลังการผลิต

### 8. คนทำงานและลูกจ้าง

ในปี 2559 มีคนทำงานในสถานประกอบการอุตสาหกรรมการผลิตที่ตั้งอยู่ในจังหวัดพิจิตร รวมทั้งสิ้นประมาณ 12,777 คน ในจำนวนนี้เป็นลูกจ้างประมาณ 6,671 คน เมื่อจำแนกลูกจ้างตามหมวดอุตสาหกรรมต่างๆ พบว่าส่วนใหญ่หรือ

## ญ

ร้อยละ 28.0 ทำงานในอุตสาหกรรมการผลิตผลิตภัณฑ์อาหาร รองลงมาอยู่ในการผลิตเสื้อผ้าเครื่องแต่งกาย ประมาณร้อยละ 22.7 อยู่ในอุตสาหกรรมการผลิตผลิตภัณฑ์อื่นๆ ที่ทำจากแร่โลหะ มีประมาณร้อยละ 13.1 ที่ทำงานอยู่ในอุตสาหกรรมการผลิตหมวดย่อยอื่นๆ นอกเหนือจากที่กล่าวข้างต้นต่ำกว่าร้อยละ 6.0 (ภาพที่ 9)

ภาพที่ 9 คนทำงานและลูกจ้างของสถานประกอบการ อุตสาหกรรมการผลิต จำแนกตามหมวดย่อยอุตสาหกรรม

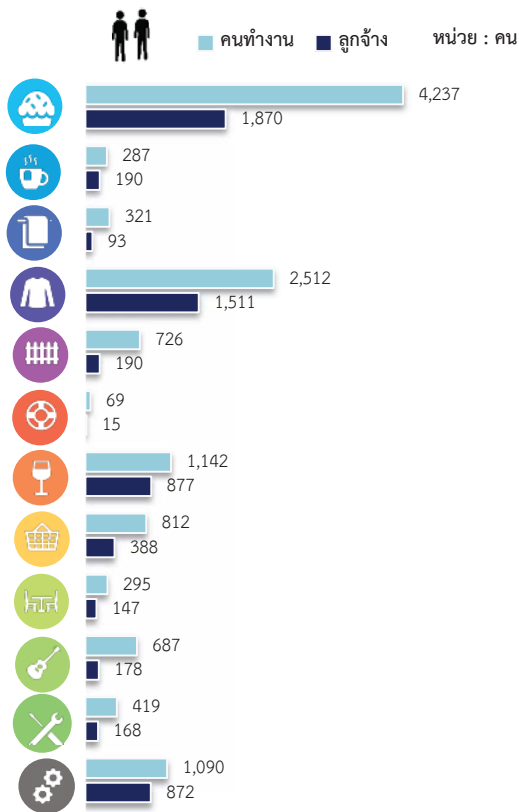

หมายเหตุ : คนทำงาน หมายถึง เจ้าของกิจการห้างหุ้นส่วน คนทำงานโดยไม่ได้รับค่าจ้างเงินเดือนและลูกจ้าง

## 9. ค่าตอบแทนแรงงาน

ในปี 2559 ลูกจ้างในอุตสาหกรรมการผลิตที่ตั้งอยู่ในจังหวัดพิจิตร ได้รับค่าตอบแทนแรงงานรวมทั้งสิ้นประมาณ 738.1 ล้านบาท หรือเฉลี่ยต่อคนต่อปี 110,644 บาท โดยลูกจ้างในอุตสาหกรรมการผลิตเสื้อผ้าเครื่องแต่งกาย และลูกจ้างในอุตสาหกรรมการผลิตผลิตภัณฑ์อาหาร ได้รับค่าตอบแทนแรงงานประมาณ 252.5 และ 187.5 ล้านบาท ตามลำดับ ซึ่งสูงกว่าอุตสาหกรรมการผลิตหมวดอื่นๆ ส่วนอุตสาหกรรมการผลิตผลิตภัณฑ์อื่นๆ ที่ทำจากแร่โลหะ ได้รับค่าตอบแทนแรงงานประมาณ 85.0 ล้านบาท

ภาพที่ 10 ค่าตอบแทนแรงงานของสถานประกอบการ อุตสาหกรรมการผลิต จำแนกตามหมวดย่อยอุตสาหกรรม

หน่วย : พันบาท

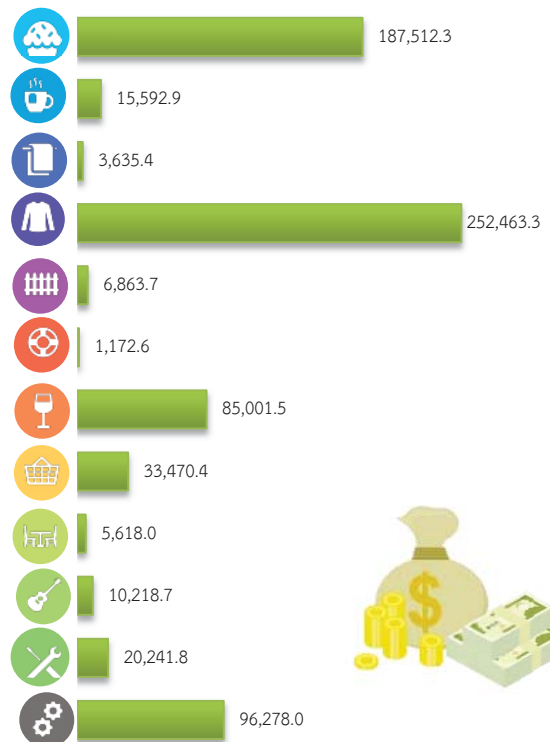

### 10. มูลค่าผลผลิต ค่าใช้จ่ายขั้นกลาง และมูลค่าเพิ่ม

การประกอบอุตสาหกรรมการผลิตของ จังหวัดพิจิตร มีมูลค่าผลผลิตรวมทั้งสิ้นประมาณ 12,391.9 ล้านบาท เป็นค่าใช้จ่ายขั้นกลางประมาณ 9,139.2 ล้านบาท และมีมูลค่าเพิ่มประมาณ 3,252.7 ล้านบาท หากพิจารณามูลค่าเพิ่มตามหมวด ย่อยอุตสาหกรรม พบว่าอุตสาหกรรมการผลิต ผลิตภัณฑ์อาหาร มีมูลค่าเพิ่มสูงสุดประมาณ 1,938.7 ล้านบาท รองลงมาเป็นอุตสาหกรรมการผลิตเสื้อผ้าเครื่องแต่งกาย มีมูลค่าเพิ่มประมาณ 535.1 ล้านบาท อุตสาหกรรมการผลิตผลิตภัณฑ์ อื่นๆ ที่ทำจากแร่โลหะ และอุตสาหกรรมการผลิต ผลิตภัณฑ์โลหะประดิษฐ์ (ยกเว้นเครื่องจักรและ อุปกรณ์) มีมูลค่าเพิ่มประมาณ 224.1 และ 140.4 ล้านบาท ตามลำดับ

### ภาพที่ 11 มูลค่าเพิ่มของสถานประกอบการอุตสาหกรรม การผลิต จำแนกตามหมวดย่อยอุตสาหกรรม

หน่วย : พันบาท



### ภาพที่ 11 มูลค่าเพิ่มของสถานประกอบการอุตสาหกรรม การผลิต จำแนกตามหมวดย่อยอุตสาหกรรม (ต่อ)

หน่วย : พันบาท



มูลค่าเพิ่ม คำนวณโดย มูลค่าผลผลิต หักด้วยค่าใช้จ่ายขั้นกลาง  
มูลค่าผลผลิต หมายถึง รายรับของสถานประกอบการในรอบปี 2559  
ค่าใช้จ่ายขั้นกลาง หมายถึง รายจ่ายที่ใช้ในการดำเนินการในขบวนการผลิตของ สถานประกอบการในรอบปี 2559

### ● ปัญหาในการดำเนินกิจการ

สถานประกอบการอุตสาหกรรมการผลิต ประมาณร้อยละ 31.6 รายงานว่าไม่มีปัญหาในการ ดำเนินกิจการ และร้อยละ 68.4 รายงานว่ามีปัญหาใน การดำเนินกิจการ โดยปัญหาในการดำเนินกิจการที่มี ปัญหาสูงสุด 5 อันดับแรก คือ ร้อยละ 82.6 รายงาน ว่ามีปัญหาเกี่ยวกับเศรษฐกิจไม่ดี/ชะลอตัว รองลงมา มีปัญหาเกี่ยวกับต้นทุนในการผลิตสูงขึ้นร้อยละ 51.4 ปัญหาเกี่ยวกับคู่แข่งในอุตสาหกรรมมากขึ้น ขาดเงิน ลงทุนและเงินหมุนเวียนในการประกอบการ และ

## ฉ

ปัญหาเกี่ยวกับตลาดอิมพอร์ต ไม่สามารถขยายฐานลูกค้าได้ ร้อยละ 38.0 32.1 และ 18.4 ตามลำดับ

ภาพที่ 12 ร้อยละของสถานประกอบการอุตสาหกรรม การผลิต จำแนกตามการมีปัญหาในการดำเนิน กิจการ 5 อันดับแรก



### ● ความช่วยเหลือที่ต้องการจากหน่วยงานของรัฐ

สถานประกอบการอุตสาหกรรมการผลิตในจังหวัดพิจิตร รายงานว่าไม่ต้องการให้ภาครัฐช่วยเหลือร้อยละ 48.5 และร้อยละ 51.5 รายงานว่าต้องการให้ภาครัฐช่วยเหลือ โดยความต้องการให้รัฐ

ช่วยเหลือ 5 อันดับแรก คือ ลดต้นทุนการผลิต ร้อยละ 53.9 จัดหาแหล่งเงินทุนดอกเบี้ยต่ำ ร้อยละ 47.8 ส่งเสริมการลงทุนให้แก่ผู้ประกอบการ ร้อยละ 46.5 เพิ่มวงเงินสินเชื่อให้แก่ผู้ประกอบการ ร้อยละ 25.8 และเพิ่มสภาพคล่องทางการเงิน ร้อยละ 17.7 ตามลำดับ

ภาพที่ 13 ร้อยละของสถานประกอบการอุตสาหกรรม การผลิต จำแนกตามความต้องการให้ภาครัฐช่วยเหลือ 5 อันดับแรก

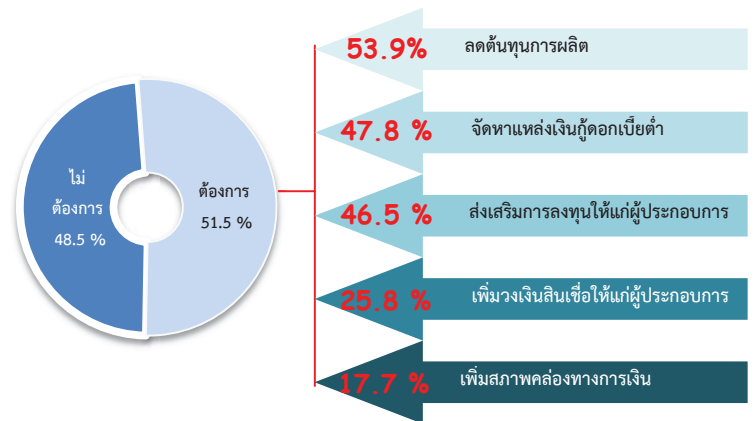

# สารบัญ

คำนำ

บทสรุปสำหรับผู้บริหาร

สารบัญแผนภาพ

สารบัญตาราง

บทที่ 1 บทนำ

- 1.1 ความเป็นมา
- 1.2 วัตถุประสงค์
- 1.3 ประโยชน์ที่คาดว่าจะได้รับ

บทที่ 2 ระเบียบวิธีสถิติ

- 2.1 ประชากรเป้าหมาย
- 2.2 เวลาอ้างอิง
- 2.3 คำนิยาม
- 2.4 แผนการสุ่มตัวอย่าง
- 2.5 รายการข้อมูลที่เก็บรวบรวม
- 2.6 การเก็บรวบรวมข้อมูลรายละเอียด
- 2.7 การประมวลผลข้อมูล
- 2.8 การปิดตัวเลข
- 2.9 ความคลาดเคลื่อนของข้อมูล
- 2.10 การนำเสนอผลข้อมูล

บทที่ 3 ผลการสำมะโน

- 3.1 ข้อมูลทั่วไปของสถานประกอบการอุตสาหกรรมการผลิต
- 3.2 ข้อมูลสถิติที่สำคัญจำแนกตามขนาดของสถานประกอบการและหมวดย่อยอุตสาหกรรม

ภาคผนวก

ภาคผนวก ก ตารางสถิติ

ตอนที่ 1 ข้อมูลทั่วไปของสถานประกอบการ

- จำแนกตามขนาดของสถานประกอบการ
- จำแนกตามหมวดย่อยอุตสาหกรรม

ตอนที่ 2 ข้อมูลการดำเนินงานกิจการของสถานประกอบการ

- จำแนกตามขนาดของสถานประกอบการ
- จำแนกตามหมวดย่อยอุตสาหกรรม

ภาคผนวก ข แผนการเลือกตัวอย่างและการประมาณผล

## สารบัญแนภาพ

		หน้า
ภาพที่ 1	จำนวนสถานประกอบการของข้อมูลพื้นฐาน จำแนกตามกิจกรรมทางเศรษฐกิจ	ฉ
ภาพที่ 2	ร้อยละของสถานประกอบการอุตสาหกรรมการผลิต จำแนกตามหมวดย่อยอุตสาหกรรม	ช
ภาพที่ 3	จำนวนสถานประกอบการอุตสาหกรรมการผลิต จำแนกตามขนาดของสถานประกอบการ (จำนวนคนทำงาน)	ช
ภาพที่ 4	ร้อยละของสถานประกอบการอุตสาหกรรมการผลิต จำแนกตามรูปแบบการจัดตั้งตามกฎหมาย	ช
ภาพที่ 5	ร้อยละของสถานประกอบการอุตสาหกรรมการผลิต จำแนกตามรูปแบบการจัดตั้งทางเศรษฐกิจ	ช
ภาพที่ 6	ร้อยละของสถานประกอบการอุตสาหกรรมการผลิต จำแนกตามระยะเวลาดำเนินกิจการ	ฉ
ภาพที่ 7	ร้อยละของสถานประกอบการอุตสาหกรรมการผลิต จำแนกตามทุนจดทะเบียน	ฉ
ภาพที่ 8	ร้อยละของสถานประกอบการอุตสาหกรรมการผลิต จำแนกตามอัตราการใช้กำลังการผลิต	ฉ
ภาพที่ 9	คนทำงานและลูกจ้างของสถานประกอบการอุตสาหกรรมการผลิต จำแนกตามหมวดย่อยอุตสาหกรรม	ญ
ภาพที่ 10	ค่าตอบแทนแรงงานของสถานประกอบการอุตสาหกรรมการผลิต จำแนกตามหมวดย่อยอุตสาหกรรม	ญ
ภาพที่ 11	มูลค่าเพิ่มของสถานประกอบการอุตสาหกรรมการผลิต จำแนกตามหมวดย่อยอุตสาหกรรม	ฎ
ภาพที่ 12	ร้อยละของสถานประกอบการอุตสาหกรรมการผลิต จำแนกตามการมีปัญหาในการดำเนินกิจการ 5 อันดับแรก	ฎ
ภาพที่ 13	ร้อยละของสถานประกอบการอุตสาหกรรมการผลิต จำแนกตามความต้องการให้ภาครัฐช่วยเหลือ 5 อันดับแรก	ฎ

## สารบัญตาราง

		หน้า
ตาราง 3.1	จำนวนและร้อยละของสถานประกอบการอุตสาหกรรมการผลิต จำแนกตามอำเภอ	13
ตาราง 3.2	จำนวนและร้อยละของสถานประกอบการอุตสาหกรรมการผลิต จำแนกตาม หมวดย่อยอุตสาหกรรม และขนาดของสถานประกอบการ	14
ตาราง 3.3	จำนวนและร้อยละของสถานประกอบการอุตสาหกรรมการผลิต จำแนกตามลักษณะของสถานประกอบการ	16
ตาราง 3.4	คนทำงาน ลูกจ้าง และค่าตอบแทนแรงงาน จำแนกตามขนาดของ สถานประกอบการ และหมวดย่อยอุตสาหกรรม	19
ตาราง 3.5	มูลค่าผลผลิต ค่าใช้จ่ายขั้นกลาง และมูลค่าเพิ่มของสถานประกอบการ อุตสาหกรรมการผลิต จำแนกตามขนาดของสถานประกอบการ และหมวดย่อยอุตสาหกรรม	22
ตาราง 3.6	มูลค่าผลผลิต และมูลค่าเพิ่มเฉลี่ยต่อสถานประกอบการ และต่อคนทำงาน จำแนกตามขนาดของสถานประกอบการ และหมวดย่อยอุตสาหกรรม	24

## บทที่ 1

### บทนำ

#### 1.1 ความเป็นมา

สำนักงานสถิติแห่งชาติ ได้จัดทำสำมะโนอุตสาหกรรมทุก 10 ปี ตามข้อเสนอแนะขององค์การสหประชาชาติ เพื่อให้ประเทศมีข้อมูลพื้นฐานที่สำคัญทางด้านอุตสาหกรรมการผลิตมาอย่างต่อเนื่อง เนื่องจากความผันผวนของเศรษฐกิจโลกทำให้โครงสร้างการดำเนินธุรกิจและอุตสาหกรรมมีการเปลี่ยนแปลงรวดเร็วทำให้หน่วยงานหลักด้านเศรษฐกิจของประเทศ ได้แก่ สำนักงานเศรษฐกิจอุตสาหกรรม กระทรวงอุตสาหกรรม สำนักงานคณะกรรมการพัฒนาการเศรษฐกิจและสังคมแห่งชาติ ธนาคารแห่งประเทศไทย และกระทรวงพาณิชย์ มีความจำเป็นต้องใช้ข้อมูลที่ทันสมัยเพื่อใช้ในการวิเคราะห์และติดตามสถานการณ์ด้านเศรษฐกิจของประเทศและภูมิภาค จึงขอให้สำนักงานสถิติแห่งชาติจัดทำสำมะโนอุตสาหกรรมจากทุก 10 ปี เป็นจัดทำทุก 5 ปี ประกอบกับประเทศต่างๆ ส่วนใหญ่ได้มีการจัดทำสำมะโนด้านเศรษฐกิจทุก 5 ปี โดยในปี 2555 สำนักงานสถิติแห่งชาติได้วางแผนปรับการจัดทำสำมะโนอุตสาหกรรมเป็นประจำทุก 5 ปี จึงบูรณาการดำเนินการไปพร้อมกับสำมะโนธุรกิจทางการค้าและธุรกิจทางการบริการ ภายใต้ชื่อ “สำมะโนธุรกิจและอุตสาหกรรม” ซึ่งสำมะโนอุตสาหกรรมจัดทำมาแล้ว 4 ครั้ง ในปี 2507 ปี 2540 ปี 2550 และปี 2555 สำหรับในปี 2560 จะครบรอบ 5 ปี ในการจัดทำสำมะโนอุตสาหกรรม ซึ่งนับเป็นครั้งที่ 5 ของประเทศไทย

สำหรับการจัดทำสำมะโนอุตสาหกรรม พ.ศ. 2560 ได้กำหนดแผนการดำเนินงานเป็น 2 ขั้นตอน คือ ขั้นการเก็บรวบรวมข้อมูลพื้นฐานหรือ

การนับจุดสถานประกอบการทุกประเภท ดำเนินการในปี 2559 และขั้นการเก็บรวบรวมข้อมูลรายละเอียดหรือการแจงนับสถานประกอบการในอุตสาหกรรมการผลิตซึ่งดำเนินการในปี 2560

#### 1.2 วัตถุประสงค์

1.2.1 เพื่อเก็บรวบรวมข้อมูลพื้นฐานที่แสดงให้เห็นโครงสร้าง และการกระจายตัวของสถานประกอบการประเภทต่างๆ เช่น สถานประกอบการธุรกิจทางการค้า ธุรกิจทางการบริการ อุตสาหกรรมการผลิต การก่อสร้าง การขนส่งทางบก สถานที่เก็บสินค้า กิจกรรมด้านข้อมูลข่าวสาร และการสื่อสาร และโรงพยาบาลเอกชน เป็นต้น

1.2.2 เพื่อเก็บรวบรวมรายละเอียดการดำเนินงานของสถานประกอบการเกี่ยวกับจำนวนและขนาดของสถานประกอบการ ประเภทอุตสาหกรรม จำนวนคนทำงาน ลูกจ้าง ค่าตอบแทนแรงงาน ค่าใช้จ่ายในการผลิตและดำเนินงาน มูลค่าขายผลผลิตและรายรับส่วนเปลี่ยนแปลงของวัตถุดิบ และสินค้าคงเหลือมูลค่าสินทรัพย์ถาวรของสถานประกอบการและข้อมูลอื่นๆ ที่เกี่ยวข้องกับอุตสาหกรรมการผลิต

#### 1.3 ประโยชน์ที่คาดว่าจะได้รับ

ข้อมูลที่ได้จะเป็นประโยชน์สำหรับผู้ใช้อข้อมูลทั้งในภาครัฐและเอกชน ดังนี้

##### ภาครัฐ :

1.3.1 ใช้ในการวางแผนและกำหนดนโยบายพัฒนาเศรษฐกิจด้านอุตสาหกรรมการผลิตทั้งในระดับประเทศและระดับท้องถิ่น เพื่อ



เสริมสร้างศักยภาพของอุตสาหกรรมให้สามารถแข่งขันได้ในเวทีการค้าโลก

1.3.2 ใช้ในการจัดทำดัชนีชี้วัดภาวะเศรษฐกิจและภาวะการดำเนินกิจการ เช่น ผลิตภัณฑ์มวลรวม ตารางปัจจัยการผลิตและผลผลิตของประเทศ สัดส่วนแรงงานในภาคการผลิต การบริการ เป็นต้น

1.3.3 ใช้ในการจัดทำแผนวิเคราะห์สถานการณ์ในการส่งเสริมวิสาหกิจขนาดกลางและขนาดย่อมของประเทศ

1.3.4 ใช้ประกอบการพิจารณากำหนดนโยบาย ออกกฎหมายและมาตรการต่างๆ เพื่อส่งเสริมและกำหนดทิศทางการประกอบธุรกิจทางการค้า ธุรกิจทางการบริการ และอุตสาหกรรมการผลิต ให้เป็นไปตามแนวนโยบายที่กำหนดไว้

1.3.5 เป็นข้อมูลพื้นฐานในการวางแผนจัดหาโครงสร้างพื้นฐาน (Infrastructure) เพื่อสนับสนุนอุตสาหกรรมการผลิตของประเทศ

1.3.6 ใช้ในการพัฒนาระบบข้อมูลเพื่อการวางแผนเตือนภัยทางเศรษฐกิจและสังคม

1.3.7 ใช้ประโยชน์ในทางสถิติเพื่อจัดทำกรอบตัวอย่าง สำหรับการเก็บรวบรวมข้อมูลจากสถานประกอบการของหน่วยสถิติต่างๆ

#### ภาคเอกชน :

1.3.8 ผู้ประกอบการใช้ข้อมูลพื้นฐานและข้อมูลการดำเนินกิจการ เป็นเครื่องมือสำหรับการวิเคราะห์สถานการณ์ด้านเศรษฐกิจ รวมทั้งการวางแผนตัดสินใจเกี่ยวกับการลงทุนขยายกิจการ/สาขา บริหารและควบคุมการดำเนินกิจการในด้านต่างๆ ให้มีประสิทธิภาพยิ่งขึ้น

1.3.9 ใช้ข้อมูลเป็นมาตรฐานเพื่อเปรียบเทียบผลการดำเนินงานของตนเองกับกิจการอื่นๆ ในอุตสาหกรรมประเภทเดียวกันหรือขนาดต่างๆ

1.3.10 สำหรับนักวิชาการ นักวิจัย และสถาบันการศึกษา นำไปศึกษาวิเคราะห์ต่อยอดสร้างนวัตกรรม เพื่อสนับสนุน ส่งเสริม และพัฒนาธุรกิจทางการค้า ธุรกิจทางการบริการและอุตสาหกรรมการผลิตที่อยู่ในความสนใจและเรื่องต่างๆ ที่เกี่ยวข้อง

## บทที่ 2

### ระเบียบวิธีสถิติ

#### 2.1 ประชากรเป้าหมาย

สถานประกอบการที่อยู่ในขอบข่ายสำมะโนครั้งนี้ ได้แก่ สถานประกอบการทั่วประเทศที่ดำเนินกิจกรรมเกี่ยวกับการผลิตการจัดหาน้ำ การจัดการและการบำบัดน้ำเสีย ของเสีย และสิ่งปฏิกูล และการจัดพิมพ์จำหน่ายหรือเผยแพร่ ตามการจัดประเภทมาตรฐานอุตสาหกรรมประเทศไทย ปี 2552 (Thailand Standard Industrial Classification: TSIC-2009)

คัมรวมสถานประกอบการอุตสาหกรรมการผลิตทุกแห่งที่ตั้งอยู่ในเขตเทศบาลและนอกเขตเทศบาล ทั่วประเทศ

#### 2.2 เวลาอ้างอิง

ข้อมูลเกี่ยวกับจำนวนและลักษณะต่างๆ ของสถานประกอบการที่เก็บรวบรวมเป็นข้อมูลของสถานประกอบการที่ดำเนินกิจการใน ปี 2559 (การดำเนินกิจการระหว่าง 1 มกราคมถึง 31 ธันวาคม 2559)

#### 2.3 คำนิยาม

**2.3.1 สถานประกอบการอุตสาหกรรมการผลิต** หมายถึง สถานประกอบการที่ดำเนินกิจการเกี่ยวกับการผลิต ซึ่งหมายถึงการเปลี่ยนรูปวัตถุดิบให้เป็นผลิตภัณฑ์ชนิดใหม่ด้วยเครื่องจักรหรือเคมีภัณฑ์ โดยไม่คำนึงถึงว่างานนั้นทำด้วยเครื่องจักรหรือด้วยมือ หรือทำในโรงงาน โรงซ่อมหรือเคหะสถาน หรือผลิตภัณฑ์นั้นขายส่งหรือขายปลีกก็ตาม การประกอบชิ้นส่วนของผลิตภัณฑ์นับว่าเป็นการผลิตด้วย

#### 2.3.2 การจำแนกประเภทอุตสาหกรรม

**การผลิต** ในการจัดทำสำมะโนอุตสาหกรรม พ.ศ. 2560 ได้จำแนกประเภทอุตสาหกรรมการผลิตที่จัดอยู่ในประเภท C E และ J เฉพาะหมวดย่อย 58 การจัดจำแนกโครงสร้างประเภทอุตสาหกรรมการผลิต เป็นดังนี้

**หมวดย่อยอุตสาหกรรม** ได้แก่ กลุ่มอุตสาหกรรม ซึ่งแบ่งเป็นกลุ่มย่อยจากหมวดใหญ่ และใช้แทนด้วยเลขรหัส 2 ตัวแรก ตั้งแต่รหัส 10 – 33 37 – 39 และ 58 รวม 28 หมวดย่อย

**หมู่ใหญ่อุตสาหกรรม** ได้แก่ กลุ่มอุตสาหกรรม ซึ่งแบ่งเป็นกลุ่มย่อยจากหมวดย่อยอุตสาหกรรม และใช้แทนด้วยเลขรหัส 3 ตัวแรก ตั้งแต่รหัส 101 – 332 370 - 390 และ 581 - 582 รวม 78 หมู่ใหญ่

**หมู่ย่อยอุตสาหกรรม** ได้แก่ กลุ่มอุตสาหกรรม ซึ่งแบ่งเป็นกลุ่มย่อยจากหมู่ใหญ่อุตสาหกรรม และใช้แทนด้วยเลขรหัส 4 ตัวแรก ตั้งแต่รหัส 1011 – 3320 3700 - 3900 และ 5811 - 5820 รวม 164 หมู่ย่อย

**กิจกรรมอุตสาหกรรม** ได้แก่ กลุ่มอุตสาหกรรมที่ย่อยที่สุด และใช้แทนด้วยเลขรหัส 5 ตัวแรก ตั้งแต่รหัส 10111– 33200 37000 – 39000 และ 58111 – 58203 รวม 409 กิจกรรม

#### 2.3.3 รูปแบบการจัดตั้งตามกฎหมาย

1) ส่วนบุคคล ห้างหุ้นส่วนสามัญที่ไม่เป็นนิติบุคคล หมายถึง สถานประกอบการที่มีเจ้าของเป็นบุคคลธรรมดา คนเดียวหรือหลายคน

รวมกัน และให้หมายรวมถึงห้างหุ้นส่วนสามัญที่ไม่จดทะเบียนเป็นนิติบุคคลด้วย

2) ห้างหุ้นส่วนสามัญนิติบุคคล ห้างหุ้นส่วนจำกัด หมายถึง สถานประกอบการที่จัดตั้งขึ้น โดยมีบุคคลตั้งแต่ 2 คนขึ้นไปรวมทุนกันเพื่อประกอบการผลิตและมีความรับผิดชอบร่วมกัน โดยการจดทะเบียนตามกฎหมาย

3) บริษัทจำกัด บริษัทจำกัด (มหาชน)

- บริษัทจำกัด หมายถึง สถานประกอบการที่จัดตั้งขึ้นโดยผู้ริเริ่มคณะหนึ่ง และได้จดทะเบียนถูกต้องตามกฎหมาย โดยผู้ริเริ่มดำเนินการอย่างน้อย 3 คนขึ้นไป

- บริษัทจำกัด (มหาชน) หมายถึง สถานประกอบการที่จัดตั้งขึ้นโดยการจดทะเบียนจัดตั้งบริษัท การควบบริษัท หรือการแปรสภาพบริษัท และวัตถุประสงค์ที่จะขายหุ้นต่อประชาชนโดยผู้ริเริ่มดำเนินการตั้งแต่ 15 คนขึ้นไป

4) ส่วนราชการ รัฐวิสาหกิจ หมายถึง สถานประกอบการที่รัฐบาลเป็นเจ้าของหรือมีทุนอยู่ด้วยไม่น้อยกว่าร้อยละ 50 ของทุนทั้งหมดในที่นี้หมายรวมถึงสถานประกอบการที่ดำเนินการโดยรัฐบาลด้วย ได้แก่ เรือรบ โรงฆ่าสัตว์ เป็นต้น

5) สหกรณ์ หมายถึง สถานประกอบการที่จัดตั้งขึ้นในรูปของสหกรณ์ โดยจดทะเบียนถูกต้องตามกฎหมายว่าด้วยสหกรณ์ โดยมีผู้ก่อตั้งไม่น้อยกว่า 10 คน

6) กลุ่มแม่บ้าน หมายถึง กลุ่มที่เกิดจากความต้องการของสมาชิกที่มารวมกลุ่มกันขึ้นมา เพื่อตอบสนองความต้องการของสมาชิกได้อย่างมีประสิทธิภาพ มีแนวคิดสร้างสรรค์กลุ่มเพื่อยกระดับความเป็นอยู่ของสมาชิกให้ดียิ่งขึ้นทั้งคุณภาพชีวิต สิ่งแวดล้อม เศรษฐกิจและสังคม โดย

ใช้หลักการทำงานแบบมีส่วนร่วม คือร่วมคิด ร่วมทำ ร่วมตัดสินใจและร่วมพัฒนาสมาชิก

7) สมาคม หมายถึง การก่อตั้งสมาคมเพื่อกระทำการใดๆ อันมีลักษณะต่อเนื่องร่วมกันและมีใช่เป็นการหาผลกำไรหรือรายได้มาแบ่งปันกัน ต้องมีข้อบังคับและจดทะเบียนตามบทบัญญัติแห่งประมวลกฎหมายนี้ โดยมีผู้ริเริ่มก่อตั้ง 3 คน

8) มูลนิธิ หมายถึง ทรัพย์สินที่จัดสรรไว้โดยเฉพาะสำหรับวัตถุประสงค์เพื่อการกุศล สาธารณะ การศาสนา ศิลปะ วิทยาศาสตร์ วรรณคดี การศึกษา หรือเพื่อสาธารณประโยชน์อย่างอื่นโดยมิได้มุ่งหาประโยชน์มาแบ่งปันกันและการจัดการทรัพย์สินของมูลนิธิ ต้องมิใช่เป็นการหาผลประโยชน์เพื่อบุคคลใด

9) อื่นๆ หมายถึง สถานประกอบการที่จัดตั้งในรูปแบบอื่นๆ นอกจากที่กล่าวข้างต้นเช่น สโมสรชมรมต่างๆ เป็นต้น

#### 2.3.4 รูปแบบการจัดตั้งทางเศรษฐกิจ

1) สำนักงานแห่งเดียว หมายถึง สถานประกอบการที่ไม่เป็นสาขาหรือหน่วยย่อยของสถานประกอบการอื่น และไม่มีสาขาหรือหน่วยงานย่อยอื่น

2) สำนักงานใหญ่ หมายถึง สถานประกอบการที่เป็นเจ้าของและควบคุมกิจการของสถานประกอบการอื่นที่เป็นสำนักงานสาขาหรือหน่วยงานย่อย

3) สำนักงานสาขา หมายถึง สถานประกอบการที่เป็นสาขาหรือหน่วยงานย่อยของสถานประกอบการอื่นที่เป็นสำนักงานใหญ่

### 2.3.5 ทุนจดทะเบียนหรือทุนรับอนุญาต

หมายถึง ทุนดำเนินการซึ่งผู้ริเริ่มก่อนการได้ระบู่ไว้ เมื่อจดทะเบียนจัดตั้งเป็นนิติบุคคล หรือทุนที่ได้รับอนุญาตเมื่อขอจัดตั้งเป็นนิติบุคคล ทุนนี้ไม่ได้แสดงถึงเงินที่ได้รับจากผู้ถือหุ้น แต่เป็นการแสดงถึงความประสงค์ของผู้ริเริ่มก่อนการว่าจะมีทุนดำเนินการเป็นจำนวนเงินเท่าใด

### 2.3.6 อัตราการใช้กำลังการผลิต

หมายถึง สัดส่วนระหว่างปริมาณผลผลิตจริงกับกำลังการผลิตสูงสุด ที่สามารถผลิตได้ในช่วงเวลาหนึ่ง คำนวณโดยปริมาณการผลิตจริงหารด้วยกำลังการผลิต

**2.3.7 คนทำงาน** หมายถึง คนที่ทำงานในสถานประกอบการ**ทั้งที่ได้รับเงินเดือนและไม่ได้รับเงินเดือน** ที่สถานประกอบการมีอยู่ตามปกติ รวมทั้งผู้ที่ปกติทำงานอยู่ในสถานประกอบการแห่งนี้ แต่ในวันดังกล่าวไม่ได้มาทำงาน เนื่องจากเจ็บป่วย ลาหยุดพักผ่อน โดยได้รับค่าจ้าง/เงินเดือน

#### คนทำงาน ประกอบด้วย

1) คนทำงานโดยไม่ได้รับค่าจ้างเงินเดือน หมายถึง เจ้าของกิจการหรือหุ้นส่วนที่ทำงานให้สถานประกอบการ โดยไม่ได้รับค่าจ้างเงินเดือน และผู้ที่อาศัยอยู่ในครัวเรือนของเจ้าของกิจการ หรือหุ้นส่วน หรือบุคคลอื่น ที่ทำงานให้กับสถานประกอบการอย่างน้อยสัปดาห์ละ 20 ชั่วโมง โดยไม่ได้รับค่าจ้างเงินเดือน เป็นประจำ

2) ลูกจ้างในกรรมวิธีการผลิต หมายถึง ลูกจ้างทั้งหมดที่ทำงานเกี่ยวข้องโดยตรงกับการผลิตในขั้นตอนต่างๆ หรือกิจกรรมที่เกี่ยวข้องกับการผลิต โดยได้รับค่าจ้างเงินเดือน

- ผู้ปฏิบัติงานมีฝีมือ หมายถึง ผู้ที่ทำงานด้านการผลิตซึ่งเคยได้รับการฝึกฝนอบรมมาก่อนอย่างน้อย 3 เดือน หรือผู้มีประสบการณ์ในการทำงาน 5 ปีขึ้นไปในงานเฉพาะที่ทำอยู่ เช่น ช่างนาญงานดูแลเครื่องจักร ผู้ผลิต หรือติดตั้งอุปกรณ์ ผู้เดินเครื่องจักร ผู้ประกอบชิ้นส่วนต่างๆ เป็นต้น

- ผู้ปฏิบัติงานไม่มีฝีมือ หมายถึง ผู้ที่ทำงานด้านการผลิตที่ได้รับการฝึกงานก่อนปฏิบัติงานน้อยกว่า 2 สัปดาห์ เช่น พนักงานทำความสะอาดเครื่องจักร

3) ลูกจ้างอื่นๆ หมายถึง ลูกจ้างทั้งหมดนอกเหนือจากลูกจ้างในกรรมวิธีการผลิต รวมถึงผู้ปฏิบัติงานนักรับราชการ เสมียน พนักงาน เช่น ผู้จัดการ ผู้อำนวยการ และกรรมการบริหารที่ได้รับค่าจ้าง เงินเดือน ผู้ปฏิบัติงานในห้องทดลองและนักวิจัย พนักงานพิมพ์ดีด พนักงานบัญชี และพนักงานขาย เป็นต้น

#### ไม่รวมคนทำงาน ดังต่อไปนี้

- ผู้บริหารหรือผู้ถือหุ้นที่ได้รับเบี้ยประชุมเป็นครั้งคราว

- คนทำงานของสถานประกอบการอื่นที่มาปฏิบัติงานประจำที่สถานประกอบการแห่งนี้

- คนทำงานที่รับงานไปทำที่บ้าน แล้วนำมาส่งโดยไม่ได้ลงทุนซื้อวัสดุ อุปกรณ์ (หรือถ้ามีการใช้เครื่องมือส่วนตัวเล็กน้อยได้ เช่น มีด เข็ม ด้าย)

- คนงานที่ทำงานเป็นระยะเวลานาน เช่น ลาไปราชการทหาร

- คนที่สถานประกอบการจ้างมาทำงานเฉพาะอย่างเป็นครั้งคราว เช่น กรรมกรที่

จ้างมาของ พนักงานเดินตลาดหรือตัวแทนขาย  
ที่ไม่มีเงินเดือนประจำ

- ลูกจ้างเช่าหรือแรงงานเช่า  
หมายถึง ลูกจ้างเฉพาะหรืออยู่ในกระบวนการผลิต  
ที่ส่งตัวจากสำนักจัดหางานหรือองค์กรที่คล้ายคลึง  
กัน ให้แก่สถานประกอบการในอุตสาหกรรมการ  
ผลิต สำนักจัดหางานดังกล่าวไม่มีหน้าที่บังคับ  
บัญชาลูกจ้างซึ่งอยู่ภายใต้การควบคุม (การสั่งการ  
หรือการบังคับบัญชา) ของลูกจ้างของสำนักจัดหา  
งาน ลูกจ้างเหล่านี้จะมีชื่อในบัญชีเงินเดือนของ  
สำนักจัดหางาน ไม่ใช่ของสถานประกอบการ  
ข้อมูลเกี่ยวกับแรงงานเช่า จะเป็นประโยชน์  
สำหรับการวิเคราะห์ผลผลิตภาพแรงงานของหน่วย  
อุตสาหกรรมที่ทำการผลิต ซึ่งมีการป้อนแรงงาน  
เช่าเป็นวัตถุดิบในการผลิตที่แท้จริง **แรงงาน  
ต่อไปนี้จะจัดอยู่ในหมวดแรงงานเช่า**

- เจ้าหน้าที่ชั่วคราวที่ได้รับ  
จากบริการจัดหาเจ้าหน้าที่
- ผู้รับเหมา ผู้รับเหมาช่วงหรือ  
ผู้รับเหมาอิสระ
- บริการที่อยู่ใต้การบริหาร  
จัดการ เช่น แม่บ้าน พนักงานรักษาความ  
ปลอดภัย บริการปรับปรุงภูมิทัศน์
- บริการวิชาชีพหรือบริการ  
ด้านเทคนิคที่ซื้อมาจากกิจการอื่น เช่น  
บริการที่ปรึกษาด้านซอฟต์แวร์ การจัดทำ  
โปรแกรมคอมพิวเตอร์ บริการด้านวิศวกรรม  
หรือบริการด้านบัญชี

### 2.3.8 ค่าตอบแทนแรงงาน

1) ค่าจ้าง เงินเดือน หมายถึง เงินที่  
นายจ้างหรือสถานประกอบการจ่ายให้ลูกจ้าง  
ระหว่างเดือนมกราคม - เดือนธันวาคม 2559

(ก่อนหักภาษีเงินได้บุคคลธรรมดา เงินสมทบ  
กองทุนประกันสังคมในส่วนที่ลูกจ้างต้องจ่ายค่า  
ประกันชีวิต และรายจ่ายอื่นๆ ของลูกจ้าง) ตาม  
ข้อตกลงการจ้างแรงงาน โดยอาจจ่ายตามเงื่อนไข  
ของระยะเวลา หรือจ่ายตามปริมาณงาน

2) ค่าล่วงเวลา โบนัส เงินรางวัล  
พิเศษ เงินเพิ่มค่าครองชีพ ค่านายหน้า หมายถึง  
เงินนอกเหนือจากค่าจ้าง เงินเดือนที่สถาน  
ประกอบการจ่ายให้แก่ลูกจ้างเป็นค่าตอบแทนใน  
การทำงาน

3) สวัสดิการและผลประโยชน์ตอบ  
แทนอื่นๆ หมายถึง ผลประโยชน์ตอบแทนแรงงาน  
ที่นายจ้างหรือสถานประกอบการจ่าย หรือบริการ  
ให้แก่ลูกจ้าง ได้แก่ ค่าตอบแทนแรงงานที่จ่ายเป็น  
สิ่งของหรือผลผลิต และสวัสดิการที่นายจ้างจัดหา  
หรือบริการลูกจ้าง เช่น อาหาร เครื่องดื่ม บ้านพัก  
คนงาน ค่าเช่าบ้าน ค่าซ่อมแซมที่อยู่อาศัยค่า  
รักษาพยาบาล บริการดูแลบุตร พาหนะรับส่งมา  
ทำงาน บันเทิงหรือนันทนาการต่างๆ ที่จัดให้  
ลูกจ้าง เป็นต้น **ทั้งนี้ไม่รวมเสื้อผ้า เครื่องแบบที่  
ใช้เฉพาะในการปฏิบัติงาน (ค่าเสื้อผ้า เครื่องแบบ  
ที่ใช้เฉพาะในการปฏิบัติงาน ถือเป็นค่าใช้จ่ายอื่นๆ  
ของสถานประกอบการ)**

4) เงินที่สถานประกอบการจ่าย  
สมทบเข้ากองทุนเพื่อการประกันสังคม ฯลฯ  
หมายถึง เงินที่สถานประกอบการจ่ายสมทบเข้า  
กองทุนเพื่อการประกันสังคมของทั้งรัฐบาลและ  
เอกชน เพื่อมิให้ลูกจ้างได้รับความเดือดร้อนเมื่อ  
ต้องขาดรายได้ไปบางส่วนหรือทั้งหมดอัน  
เนื่องมาจากการเจ็บป่วยหรือประสบอันตรายทั้งใน  
และนอกเวลาทำงาน การคลอดบุตร ทูพผลภาพ  
การว่างงาน ชราภาพ และเสียชีวิต เงินดังกล่าว

เช่น เงินสมทบกองทุนประกันสังคม กองทุนเงินทดแทน กองทุนสำรองเลี้ยงชีพ เป็นต้น

**2.3.9. ค่าซื้อวัตถุดิบและวัสดุประกอบที่ใช้ในการผลิต** หมายถึง มูลค่าของวัตถุดิบและส่วนประกอบที่สถานประกอบการจัดซื้อ หรือได้รับมาจากสำนักงานใหญ่ในระหว่างเดือนมกราคม – เดือนธันวาคม 2559 เพื่อใช้ในการผลิตโดยสถานประกอบการเอง หรือจ้างสถานประกอบการอื่นหรือผู้อื่นทำการผลิต มูลค่าดังกล่าวเป็นมูลค่าที่นำส่งถึงสถานประกอบการ ซึ่งรวมค่าภาษีขาเข้า ค่าขนส่ง ค่าประกันภัย ค่าบรรจุหีบห่อ เป็นต้น

**2.3.10. ค่าเชื้อเพลิง** หมายถึง มูลค่าของเชื้อเพลิงทุกชนิดที่ซื้อมา เพื่อใช้เป็นเชื้อเพลิงสำหรับพลังงานและความร้อน **ไม่รวม เชื้อเพลิงที่เป็นส่วนประกอบของผลิตภัณฑ์ หรือที่ใช้ในการผลิตกระแสไฟฟ้า หรือเชื้อเพลิงที่ได้จากผลพลอยได้ของกิจกรรมการผลิต เช่น ชี้อ้อย เป็นต้น**

**2.3.11. ค่าไฟฟ้าที่ใช้ในการผลิต** คือ มูลค่าไฟฟ้าทั้งหมดที่สถานประกอบการซื้อมาระหว่างเดือนมกราคม – เดือนธันวาคม 2559 รวมทั้งค่าไฟฟ้าที่ได้รับจากหน่วยพลังงานของสถานประกอบการอื่นแต่อยู่ในเครือเดียวกัน โดยจะต้องประมาณมูลค่าเหมือนกับการซื้อขายโดยปกติ

**2.3.12. ค่าใช้จ่ายในการบำรุงรักษาและซ่อมแซมเครื่องจักร เครื่องมือฯ** หมายถึง มูลค่าของค่าใช้จ่ายทั้งหมดที่ใช้ในการซ่อมแซมและบำรุงอาคาร และสินทรัพย์ถาวรอื่น เพื่อให้อยู่ในสภาพที่

ดีใช้งานต่อไปได้ ทั้งนี้ให้รวมค่าใช้จ่ายในการบำรุงรักษา ซ่อมแซมที่จัดทำโดยสถานประกอบการที่อยู่ในเครือเดียวกันและให้ประมาณมูลค่าในการซ่อมแซมเหมือนกับการว่าจ้างสถานประกอบการอื่นหรือผู้อื่น

**2.3.13. ค่าซื้อสินค้าที่ซื้อมาจำหน่ายในสภาพเดิม** หมายถึง มูลค่าในการซื้อสินค้าเพื่อนำมาจำหน่ายในสภาพเดิม โดยไม่มีการเปลี่ยนแปลงสภาพ

**2.3.14. ค่าจ้างเหมาจ่ายให้สถานประกอบการอื่นผลิตสินค้าให้** โดยสถานประกอบการจัดหาวัสดุให้ หมายถึง จำนวนเงินที่จ่ายเป็นค่าจ้างให้กับสถานประกอบการอื่น เพื่อทำการผลิตสินค้า โดยวัตถุดิบและส่วนประกอบในการผลิตเป็นของสถานประกอบการผู้จ้าง

**2.3.15. ค่าธรรมเนียมที่จ่ายสำหรับลูกจ้าง (แรงงานเช่า)** หมายถึง ค่าตอบแทนแรงงานของลูกจ้างเช่าที่สถานประกอบการผลิตจ่ายให้กับสำนักจัดหางาน

**2.3.16. วัตถุดิบและสินค้าคงเหลือ** หมายถึง มูลค่าของวัตถุดิบและวัสดุประกอบที่ใช้ในการผลิต และสินค้าคงเหลือซึ่งสถานประกอบการเป็นเจ้าของหรือควบคุมดูแลอยู่ ณ วันที่ 1 มกราคม และ วันที่ 31 ธันวาคม 2559 วัตถุดิบและสินค้าคงเหลือเหล่านี้อาจจะเก็บไว้ที่สถานประกอบการ หรือที่หน่วยงานช่วยเสริม หรือที่โกดังสินค้า

มูลค่าคงเหลือต้นปี คือ มูลค่าของสินค้า วัสดุดิบ และวัสดุประกอบฯ ที่เหลือมาจากปีก่อนเมื่อ 1 มกราคม 2559

มูลค่าคงเหลือปลายปี คือ มูลค่าของสินค้า วัสดุดิบและวัสดุประกอบฯ ที่เหลืออยู่เมื่อ 31 ธันวาคม 2559

**2.3.17. ส่วนเปลี่ยนแปลงมูลค่าสินค้า วัสดุดิบและวัสดุประกอบฯ คงเหลือ** หมายถึง ผลต่างระหว่างมูลค่าคงเหลือปลายปีและมูลค่าคงเหลือต้นปี (มูลค่าปลายปี – มูลค่าต้นปี)

**2.3.18. ค่าใช้จ่ายในการบริหารและดำเนินการของสถานประกอบการ** หมายถึง ค่าใช้จ่ายในการดำเนินกิจการต่างๆ ของสถานประกอบการ เช่น ค่าเช่าที่ดิน ค่าเช่าอาคารและที่ดิน ค่าเสื่อมราคาสินทรัพย์ถาวรทุกประเภท ค่าน้ำประปา ค่าไฟฟ้า (ไม่รวมค่าไฟฟ้าที่ใช้ในการผลิต) ค่าไปรษณีย์ ค่าโทรเลข ค่าโทรศัพท์ ค่าทำบัญชี ค่าปรึกษา ค่าดอกเบี้ยจ่าย หนี้สูญ ค่าภาษี ค่าโฆษณา ค่านายหน้า และอื่นๆ เป็นต้น

**2.3.19. มูลค่าขายผลผลิต** หมายถึง มูลค่าการจำหน่ายผลิตภัณฑ์ที่สถานประกอบการผลิตขึ้นเองและ/หรือที่สถานประกอบการอื่นผลิตให้ โดยสถานประกอบการเป็นผู้จ่ายค่าวัสดุ และวัสดุประกอบที่ใช้ในการผลิตในระหว่างเดือน มกราคม – เดือนธันวาคม 2559 ทั้งนี้ให้รวมมูลค่าผลผลิตที่สถานประกอบการผลิตเพื่อใช้เอง หรือให้คนทำงาน เป็นส่วนหนึ่งของค่าตอบแทนแรงงาน ผลผลิตที่จัดส่งให้สำนักงานใหญ่ สำนักงานสาขา หรือสำนักงานขายของโรงงาน และรายรับจากการขายผลพลอยได้และเศษวัสดุ

**2.3.20. รายรับจากการขายสินค้าที่ซื้อ มาจำหน่ายในสภาพเดิม** หมายถึง จำนวนเงินที่สถานประกอบการได้รับจากการขายสินค้าที่ซื้อมาจำหน่าย โดยไม่มีการเปลี่ยนแปลงสภาพ

**2.3.21. รายรับจากการรับจ้างเหมาทำการผลิตสินค้าให้สถานประกอบการอื่นโดยสถานประกอบการเป็นผู้จัดหาวัสดุให้** หมายถึง จำนวนเงินที่ได้รับจากผู้จ้างในการรับจ้างเหมาทำการผลิตสินค้า โดยผู้จ้างจัดหาวัสดุให้ ถ้าเป็นการรับจ้างเหมาผลิตสินค้าให้สถานประกอบการในเครือเดียวกันให้คิดค่าบริการในการผลิตตามราคาตลาดหรือคิดจากค่าใช้จ่ายต่างๆ ที่เกิดขึ้นจริงในกระบวนการผลิต โดยไม่รวมค่าวัสดุที่ผู้จ้างจัดหาให้

**2.3.22. รายรับจากการให้บริการ บำรุงรักษา ซ่อมแซมและติดตั้งให้แก่สถานประกอบการอื่น** หมายถึง จำนวนเงินที่สถานประกอบการได้รับจากการให้บริการ บำรุงรักษา ซ่อมแซมและติดตั้งเครื่องจักรหรือโรงงานให้กับสถานประกอบการอื่นหรือลูกค้า สำหรับค่าบริการในการให้บริการแก่สถานประกอบการอื่นในเครือเดียวกัน ให้คิดมูลค่าการบริการโดยรวมค่าแรงงาน ค่าดำเนินการ และค่าวัสดุที่ใช้ในการให้บริการ

**2.3.23. รายรับอื่นๆ** หมายถึง มูลค่ารายรับอื่นๆ ของสถานประกอบการ เช่น รายรับจากการขายกากของเสียหรือวัสดุเหลือใช้ของสถานประกอบการ และค่าขายกระแสไฟฟ้า เป็นต้น

### 2.3.24. มูลค่าตามบัญชีของสินทรัพย์

ถาวร หมายถึง มูลค่าสุทธิของสินทรัพย์ถาวรตามบัญชีเมื่อได้หักค่าเสื่อมราคา ค่าสึกหรอตามระยะเวลาการใช้งานถึงวันสิ้นปี สินทรัพย์ถาวร ได้แก่ ที่ดิน อาคาร เครื่องจักรและเครื่องมือ ยานพาหนะ เครื่องใช้สำนักงาน เป็นต้น มูลค่าสินทรัพย์ถาวรรวมถึงมูลค่าการต่อเติมดัดแปลง และปรับปรุงสินทรัพย์ถาวรในระหว่างเดือน มกราคม – เดือนธันวาคม 2559 เพื่อยืดอายุการใช้งาน หรือเพิ่มประสิทธิภาพการทำงาน

### 2.3.25. มูลค่าเพิ่ม

คำนวณโดย : มูลค่าเพิ่ม = มูลค่าการผลิต - ค่าใช้จ่ายขั้นกลาง

มูลค่าการผลิต หมายถึง รายรับของสถานประกอบการในรอบปี 2559 ซึ่งได้แก่

- 1) มูลค่าขายผลผลิต
- 2) รายรับจากการขายสินค้าที่ซื้อมาจำหน่ายในสภาพเดิม
- 3) รายรับจากการรับจ้างเหมาทำการผลิตสินค้าให้สถานประกอบการอื่น โดยสถานประกอบการจัดหาวัสดุให้
- 4) รายรับจากการให้บริการบำรุงรักษา ซ่อมแซม และติดตั้งให้แก่สถานประกอบการอื่น
- 5) รายรับจากการให้เช่าอาคาร อาคารพร้อมที่ดิน ยานพาหนะ เครื่องจักรและเครื่องมือ ฯลฯ และรายรับอื่นๆ
- 6) ส่วนเปลี่ยนแปลงมูลค่าสินค้าคงเหลือ

ค่าใช้จ่ายขั้นกลาง หมายถึง รายจ่ายที่ใช้ในการดำเนินการในขบวนการผลิตของสถานประกอบการในรอบปี 2559 ซึ่งได้แก่

- 1) ค่าซื้อวัตถุดิบและวัสดุประกอบที่ใช้ในการผลิต
- 2) ค่าใช้จ่ายในการผลิต (ค่าเชื้อเพลิง และค่าไฟฟ้าที่ใช้ในการผลิต ค่าติดตั้งซ่อมแซม และบำรุงรักษาสินค้าที่จำหน่ายให้ลูกค้า ค่าติดตั้งซ่อมแซมและบำรุงรักษาเครื่องจักรเครื่องมือฯ และค่าใช้จ่ายในการผลิตอื่นๆ)
- 3) ค่าซื้อสินค้าที่ซื้อมาจำหน่ายในสภาพเดิม
- 4) ค่าจ้างเหมาจ่ายให้สถานประกอบการอื่นผลิตสินค้าให้ โดยสถานประกอบการจัดหาวัสดุให้
- 5) ค่าธรรมเนียมที่จ่ายสำหรับลูกจ้างเช่า (แรงงานเช่า)
- 6) ค่าใช้จ่ายในการขายของสถานประกอบการ (ค่าโฆษณา ค่าขนส่งสินค้าที่ขาย ค่านายหน้า ค่าประกันภัย และค่าใช้จ่ายในการขายอื่นๆ)
- 7) ค่าใช้จ่ายในการบริหารและดำเนินงานของสถานประกอบการ (ค่าใช้จ่ายในการบริหารและดำเนินงานฯ หักด้วยค่าเช่าที่ดิน ค่าดอกเบี้ยจ่าย หนี้สูญ และขาดทุนจากการเปลี่ยนแปลงอัตราแลกเปลี่ยนฯ)
- 8) ส่วนเปลี่ยนแปลงมูลค่าวัตถุดิบและวัสดุประกอบฯ คงเหลือ

## 2.4 แผนการสุ่มตัวอย่าง

### 2.4.1 สถานประกอบการที่มีคนทำงาน 1 - 10 คน

แผนการสุ่มตัวอย่างที่ใช้เป็นแบบ Stratified Systematic Sampling โดยมีประเภทมาตรฐานอุตสาหกรรม (ประเทศไทย) ปี 2552 (Thailand Standard Industrial Classification:



TSIC 2009) ในระดับกิจกรรมเป็นสตราตัมมีทั้งสิ้น 409 สตราตัม ขนาดของสถานประกอบการเป็น สตราตัมย่อย (มี 2 ขนาด คือจำนวนคนทำงาน 1 – 5 คน และ 6 – 10 คน) หรือ 2 สตราตัม และสถานประกอบการเป็นหน่วยตัวอย่างซึ่งในการเลือกสถานประกอบการตัวอย่างในแต่ละ สตราตัม และสตราตัมย่อย อย่างอิสระต่อกันด้วยวิธีการเลือกตัวอย่างแบบมีระบบ

#### 2.4.2 สถานประกอบการที่มีคนทำงานตั้งแต่ 11 คนขึ้นไป

กำหนดให้ทุกสถานประกอบการเป็นหน่วยตัวอย่างและให้ทำการแจกแจงนับสถานประกอบการทุกแห่ง ซึ่งวัดด้วยคนทำงานมี 10 ขนาด (ที่มีคนทำงาน 11 – 15 คน 16 – 20 คน 21 – 25 คน 26 – 30 คน 31 – 50 คน 51 – 100 คน 101 – 200 คน 201 – 500 คน 501 – 1,000 คน และที่มีคนทำงานตั้งแต่ 1,000 คน ขึ้นไป)

#### 2.5 รายการข้อมูลที่เกี่ยวข้อง

สำหรับแบบสอบถามที่ใช้ในการสัมภาษณ์ และบันทึกรายละเอียดข้อมูลของสถานประกอบการที่อยู่ในข่ายการสำมะโนนี้ประกอบด้วย

1) ข้อมูลทั่วไปของสถานประกอบการ ได้แก่ ชื่อและที่ตั้งสถานประกอบการ ประเภทอุตสาหกรรมการผลิตของสถานประกอบการ รูปแบบการจัดตั้งตามกฎหมาย รูปแบบการจัดตั้งทางเศรษฐกิจ ระยะเวลาในการดำเนินกิจการ จุดทะเบียน การมีต่างประเทศร่วมลงทุนหรือถือหุ้น การส่งผลผลิตออกไปจำหน่ายต่างประเทศ

การใช้วัตถุดิบหรือวัสดุประกอบการผลิตที่มาจากต่างประเทศ และอัตราการใช้กำลังการผลิต

- 2) คนทำงาน ลูกจ้างและค่าตอบแทนแรงงาน
- 3) ต้นทุนการผลิต และค่าใช้จ่ายในการดำเนินกิจการ
- 4) ผลผลิตและรายรับ
- 5) วัตถุดิบและสินค้าคงเหลือต้นงวดและปลายงวด
- 6) สินทรัพย์ถาวรของสถานประกอบการ
- 7) การทำธุรกรรมเกี่ยวกับสินค้าและบริการกับต่างประเทศ
- 8) การมีการใช้เทคโนโลยีสารสนเทศ และการสื่อสารในสถานประกอบการ เป็นต้น

#### 2.6 การเก็บรวบรวมข้อมูลรายละเอียด

2.6.1 วิธีการเก็บรวบรวมข้อมูลโดยใช้วิธีการส่งเจ้าหน้าที่ ซึ่งเป็นข้าราชการและลูกจ้างของสำนักงานสถิติแห่งชาติออกไปทำการสัมภาษณ์เจ้าของ ผู้ประกอบการหรือผู้แทนที่สถานประกอบการมอบหมายให้เป็นผู้ให้ข้อมูล

2.6.2 คาบเวลาการปฏิบัติงาน การเก็บรวบรวมข้อมูลระหว่าง เมษายน – กรกฎาคม 2560

2.6.3 การอบรม การอบรมการปฏิบัติงานโครงการสำมะโนอุตสาหกรรม พ.ศ. 2560 การเก็บรวบรวมข้อมูลรายละเอียด แบ่งเป็น 3 ระดับ ดังนี้

- 1) ระดับสถิติจังหวัด เจ้าหน้าที่โครงการ เป็นผู้อบรมชี้แจงเกี่ยวกับแผนงาน แนวทางการบริหารโครงการและวิธีการปฏิบัติงาน
- 2) ระดับเจ้าหน้าที่ผู้อบรม เจ้าหน้าที่โครงการเป็นผู้อบรมชี้แจงเกี่ยวกับรายละเอียดของการปฏิบัติงานในขั้นตอนต่างๆ เช่น วิธีการเก็บ

รวบรวมข้อมูล การประมวลผลข้อมูล และการนำเสนอผลข้อมูล ให้กับเจ้าหน้าที่ผู้อบรม ซึ่งเป็นข้าราชการในส่วนกลางและส่วนภูมิภาค เพื่อทำหน้าที่อบรมเจ้าหน้าที่วิชาการและเจ้าหน้าที่ผู้ปฏิบัติงานเก็บรวบรวมข้อมูล

3) ระดับเจ้าหน้าที่วิชาการและเจ้าหน้าที่ผู้ปฏิบัติงานเก็บรวบรวมข้อมูล เจ้าหน้าที่ผู้อบรมจะเป็นผู้อบรมชี้แจงเกี่ยวกับรายละเอียดของการปฏิบัติงานในขั้นตอนต่างๆ ให้กับเจ้าหน้าที่วิชาการ และเจ้าหน้าที่ผู้ปฏิบัติงานเก็บรวบรวมข้อมูล ซึ่งเป็นข้าราชการ พนักงานราชการ หรือลูกจ้างชั่วคราว ทั้งส่วนกลางและส่วนภูมิภาค

## 2.7 การประมวลผลข้อมูล

การประมวลผลข้อมูลทุกขั้นตอน และการจัดทำรายงานผลระดับจังหวัด ดำเนินการที่สำนักงานสถิติจังหวัด โดยสำนักงานสถิติแห่งชาติในส่วนกลางให้การสนับสนุนทางด้านวิชาการ เช่น การจัดทำโปรแกรมสำหรับการบันทึกข้อมูลและการประมวลผลข้อมูล และการจัดทำต้นแบบตารางเสนอผล และรายงานผล เป็นต้น สำหรับข้อมูลพื้นฐานระดับภาค และทั่วราชอาณาจักร จะทำการประมวลผลข้อมูล และจัดทำรายงานที่สำนักงานสถิติแห่งชาติในส่วนกลาง

## 2.8 การปิดตัวเลข

ผลรวมของแต่ละจำนวนอาจไม่เท่ากับยอดรวม ทั้งนี้เนื่องจากการปัดเศษ

## 2.9 ความคลาดเคลื่อนของข้อมูล

ข้อมูลที่นำเสนอไว้ในรายงานฉบับนี้อาจจะมีความคลาดเคลื่อนอยู่บ้าง ความคลาดเคลื่อนดังกล่าวเป็นความคลาดเคลื่อนจากการสุ่มตัวอย่าง (Sampling error) และความคลาดเคลื่อนที่ไม่ได้เกิดจากการสุ่มตัวอย่าง (Non-Sampling error) เช่น ผู้ตอบไม่ให้ข้อมูลตามความเป็นจริง ข้อมูลในแบบสอบถามไม่ครบถ้วน การลงรหัสผิดพลาดหรือการบันทึกข้อมูลผิดพลาด เป็นต้น อย่างไรก็ตามสำนักงานสถิติแห่งชาติได้พยายามควบคุมให้ข้อมูลมีความคลาดเคลื่อนน้อยที่สุด จึงขอให้ผู้ใช้ข้อมูลใช้ข้อมูลด้วยความระมัดระวังตามสมควร

## 2.10 การนำเสนอผลข้อมูล

การจัดทำรายงานผลสำมะโนอุตสาหกรรม พ.ศ. 2560 การเก็บรวบรวมข้อมูลรายละเอียดดังนี้

- 1) รายงานผลเบื้องต้นระดับภาค และทั่วราชอาณาจักร
- 2) รายงานผลระดับจังหวัดจำนวน 77 ฉบับ
- 3) รายงานผลระดับภาค และทั่วราชอาณาจักร จำนวน 7 ฉบับ ได้แก่ กรุงเทพมหานคร ปริมณฑล ภาคกลาง ภาคเหนือ ภาคตะวันออกเฉียงเหนือ ภาคใต้ และทั่วราชอาณาจักร

### บทที่ 3 ผลการสำมะโน

#### 3.1 ข้อมูลทั่วไปของสถานประกอบการอุตสาหกรรม การผลิต

##### 3.1.1 จำนวนสถานประกอบการ

ผลจากสำมะโนอุตสาหกรรม พ.ศ. 2560 ของจังหวัดพิจิตร มีจำนวนทั้งสิ้น 3,937 แห่ง พบว่า ส่วนใหญ่เป็นสถานประกอบการที่ตั้งอยู่ในอำเภอเมืองพิจิตร จำนวน 913 แห่ง หรือร้อยละ 23.2 รองลงมา ได้แก่อำเภอตะพานหิน จำนวน 689 แห่ง หรือร้อยละ 17.5 อำเภอบางมูลนาก จำนวน 392 แห่ง หรือร้อยละ 10.0 อำเภอโพทะเล จำนวน 325 แห่ง หรือร้อยละ

8.3 อำเภอโพธิ์ประทับช้าง จำนวน 311 แห่ง หรือร้อยละ 7.9 อำเภอทับคล้อ จำนวน 292 แห่ง หรือร้อยละ 7.4 อำเภอสามง่าม จำนวน 261 แห่ง หรือร้อยละ 6.6 อำเภอวังทรายพูน จำนวน 210 แห่ง หรือร้อยละ 5.3 อำเภอวชิรบารมี จำนวน 193 แห่ง หรือร้อยละ 4.9 อำเภอบึงนาราง จำนวน 138 แห่ง หรือร้อยละ 3.5 อำเภอสามโก้ และอำเภอตงเจริญ มีจำนวน 134 แห่ง 79 แห่ง หรือร้อยละ 3.4 และ 2.0 ตามลำดับ (ตาราง 3.1)

ตาราง 3.1 จำนวนและร้อยละของสถานประกอบการอุตสาหกรรมการผลิต จำแนกตามอำเภอ

อำเภอ	จำนวน	ร้อยละ
รวม	3,937	100.0
อำเภอเมืองพิจิตร	913	23.2
อำเภอวังทรายพูน	210	5.3
อำเภอโพธิ์ประทับช้าง	311	7.9
อำเภอตะพานหิน	689	17.5
อำเภอบางมูลนาก	392	10.0
อำเภอโพทะเล	325	8.3
อำเภอสามง่าม	261	6.6
อำเภอทับคล้อ	292	7.4
อำเภอสามโก้	134	3.4
อำเภอบึงนาราง	138	3.5
อำเภอตงเจริญ	79	2.0
อำเภอวชิรบารมี	193	4.9

### 3.1.2 หมวดย่อยอุตสาหกรรม

ผลจากสำมะโนอุตสาหกรรม พ.ศ. 2560 การเก็บรวบรวมข้อมูลรายละเอียด: การแจกแจงเมื่อพิจารณาจำนวนสถานประกอบการ ตามหมวดย่อยอุตสาหกรรมพบว่า สถานประกอบการอุตสาหกรรมการผลิตที่ตั้งอยู่ในจังหวัดพิจิตร ส่วนใหญ่ (ร้อยละ 33.6) ประกอบอุตสาหกรรมการผลิตผลิตภัณฑ์อาหาร รองลงมาการผลิตเสื้อผ้าเครื่องแต่งกาย ร้อยละ 19.5 การผลิตไม้และผลิตภัณฑ์จากไม้และไม้ก๊อก (ยกเว้นเฟอร์นิเจอร์)

การผลิตสิ่งของจากฟางและวัสดุถักสานอื่นๆ ร้อยละ 9.9 การผลิตผลิตภัณฑ์อื่นๆ ร้อยละ 7.7 การผลิตผลิตภัณฑ์โลหะประดิษฐ์ (ยกเว้นเครื่องจักรและอุปกรณ์) ร้อยละ 6.9 การซ่อมและการติดตั้งเครื่องจักรและอุปกรณ์ ร้อยละ 4.9 การผลิตสิ่งทอ ร้อยละ 4.5 และการผลิตผลิตภัณฑ์อื่นๆ ที่ทำจากแร่โลหะ ร้อยละ 4.1 สำหรับการประกอบอุตสาหกรรมการผลิตในหมวดย่อยอื่น ๆ นอกเหนือจากที่กล่าวข้างต้น แต่ละหมวดย่อยมีสัดส่วนต่ำกว่าร้อยละ 3.0 (ตาราง 3.2)

ตาราง 3.2 จำนวนและร้อยละของสถานประกอบการอุตสาหกรรมการผลิต จำแนกตามหมวดย่อยอุตสาหกรรม และขนาดของสถานประกอบการ

หมวดย่อยอุตสาหกรรม	รวม	ขนาดของสถานประกอบการ					
		1 – 15 คน	16 – 25 คน	26 – 30 คน	31 – 50 คน	51 – 200 คน	มากกว่า 200 คน
รวม	3,937	3,875	30	4	10	15	3
	100.0	98.4	0.8	0.1	0.2	0.4	0.1
การผลิตผลิตภัณฑ์อาหาร	1,323	1,300	10	2	6	4	1
	100.0	98.3	0.8	0.1	0.4	0.3	0.1
การผลิตเครื่องตี	54	51	2	-	-	1	-
	100.0	94.4	3.7	-	-	1.9	-
การผลิตสิ่งทอ	178	175	3	-	-	-	-
	100.0	98.3	1.7	-	-	-	-
การผลิตเสื้อผ้าเครื่องแต่งกาย	767	762	2	-	1	1	1
	100.0	99.4	0.3	-	0.1	0.1	0.1
การผลิตเครื่องหนังและผลิตภัณฑ์ที่เกี่ยวข้อง	37	36	-	-	-	-	1
	100.0	97.3	-	-	-	-	2.7
การผลิตไม้และผลิตภัณฑ์จากไม้และไม้ก๊อก (ยกเว้นเฟอร์นิเจอร์) การผลิตสิ่งของจากฟางและวัสดุถักสานอื่นๆ	390	389	1	-	-	-	-
	100.0	99.7	0.3	-	-	-	-
การผลิตกระดาษและผลิตภัณฑ์กระดาษ	3	3	-	-	-	-	-
	100.0	100.0	-	-	-	-	-
การพิมพ์และการผลิตซ้ำสื่อบันทึกข้อมูล	25	25	-	-	-	-	-
	100.0	100.0	-	-	-	-	-
การผลิตถ่านโค้กและผลิตภัณฑ์ที่ได้จากการกลั่นปิโตรเลียม	1	-	-	-	-	1	-
	100.0	-	-	-	-	100.0	-
การผลิตเคมีภัณฑ์และผลิตภัณฑ์เคมี	11	10	-	-	-	1	-
	100.0	90.9	-	-	-	9.1	-
การผลิตเภสัชภัณฑ์ เคมีภัณฑ์ที่ใช้รักษาโรค และผลิตภัณฑ์จากพืชและสัตว์ที่ใช้รักษาโรค	6	6	-	-	-	-	-
	100.0	100.0	-	-	-	-	-

ตาราง 3.2 จำนวนและร้อยละของสถานประกอบการอุตสาหกรรมการผลิต จำแนกตามหมวดย่อยอุตสาหกรรม และขนาดของสถานประกอบการ (ต่อ)

หมวดย่อยอุตสาหกรรม	รวม	ขนาดของสถานประกอบการ					
		1 – 15 คน	16 – 25 คน	26 – 30 คน	31 – 50 คน	51 – 200 คน	มากกว่า 200 คน
การผลิตผลิตภัณฑ์ยางและพลาสติก	43	43	-	-	-	-	-
	100.0	100.0	-	-	-	-	-
การผลิตผลิตภัณฑ์อื่นๆ ที่ทำจากแร่โลหะ	161	151	4	1	2	3	-
	100.0	93.8	2.5	0.6	1.2	1.9	-
การผลิตโลหะขั้นมูลฐาน	6	6	-	-	-	-	-
	100.0	100.0	-	-	-	-	-
การผลิตผลิตภัณฑ์โลหะประดิษฐ์ (ยกเว้นเครื่องจักรและอุปกรณ์)	270	268	1	1	-	-	-
	100.0	99.2	0.4	0.4	-	-	-
การผลิตผลิตภัณฑ์คอมพิวเตอร์ อิเล็กทรอนิกส์ และอุปกรณ์ที่ใช้ในทางทัศนศาสตร์	2	1	-	-	-	1	-
	100.0	50.0	-	-	-	50.0	-
การผลิตอุปกรณ์ไฟฟ้า	2	2	-	-	-	-	-
	100.0	100.0	-	-	-	-	-
การผลิตเครื่องจักรและเครื่องมือ ซึ่งมีได้จัดประเภทไว้ในที่อื่น	8	5	1	-	1	1	-
	100.0	62.5	12.5	-	12.5	12.5	-
การผลิตยานยนต์ รถพ่วง และรถกึ่งพ่วง	24	24	-	-	-	-	-
	100.0	100.0	-	-	-	-	-
การผลิตอุปกรณ์ขนส่งอื่นๆ	4	4	-	-	-	-	-
	100.0	100.0	-	-	-	-	-
การผลิตเฟอร์นิเจอร์	97	95	1	-	-	1	-
	100.0	98.0	1.0	-	-	1.0	-
การผลิตผลิตภัณฑ์อื่นๆ	302	300	2	-	-	-	-
	100.0	99.3	0.7	-	-	-	-
การซ่อมและการติดตั้งเครื่องจักรและอุปกรณ์	194	194	-	-	-	-	-
	100.0	100.0	-	-	-	-	-
การค้าจำมน้ำเสีย	5	5	-	-	-	-	-
	100.0	100.0	-	-	-	-	-
การเก็บรวบรวมของเสีย การบำบัด และการกำจัดของเสีย รวมถึงการนำของเสียกลับมาใช้ใหม่	24	20	3	-	-	1	-
	100.0	83.3	12.5	-	-	4.2	-

หมายเหตุ : - ไม่มีข้อมูล หรือข้อมูลมีค่าเป็น 0 หรือมีข้อมูลจำนวนน้อย

### 3.1.3 ขนาดของสถานประกอบการ

ผลการสำมะโนอุตสาหกรรม พ.ศ. 2560 มีจำนวนสถานประกอบการอุตสาหกรรมการผลิตที่ตั้งอยู่ในจังหวัดพิจิตรทั้งสิ้นประมาณ 3,937 แห่ง เป็นสถานประกอบการขนาดเล็กที่มีคนทำงาน 1-15 คน จำนวน 3,875 แห่ง หรือร้อยละ 98.4 สถานประกอบการที่มีคนทำงานตั้งแต่ 16 คนขึ้นไป มีอยู่เพียงร้อยละ 1.6 หรือมีจำนวน 62 แห่งในจำนวนนี้สถานประกอบการที่มีคนทำงาน 16-25 คน มีจำนวน 30 แห่ง สถานประกอบการที่มีคนทำงาน 51-200 คน มีจำนวน 15 แห่ง สถานประกอบการที่มีคนทำงาน 31-50 คน 26-30 คน และมากกว่า 200 คน มีจำนวน 10 แห่ง 4 แห่ง และ 3 แห่ง ตามลำดับ (ตาราง 3.3)

### 3.1.4 รูปแบบการจัดตั้งตามกฎหมาย

สถานประกอบการส่วนใหญ่ หรือประมาณร้อยละ 96.0 มีรูปแบบการจัดตั้งเป็นส่วนบุคคล ส่วนที่มีรูปแบบการจัดตั้งเป็นส่วนราชการ รัฐวิสาหกิจ สหกรณ์ กลุ่มแม่บ้าน และอื่นๆ มีประมาณร้อยละ 1.6 สำหรับห้างหุ้นส่วนจำกัด ห้างหุ้นส่วนสามัญนิติบุคคล และสถานประกอบการที่มีรูปแบบการจัดตั้งเป็นบริษัทจำกัด บริษัทจำกัด (มหาชน) มีสัดส่วนประมาณร้อยละ 1.3 และ 1.1 ตามลำดับ (ตาราง 3.3)

ตาราง 3.3 จำนวนและร้อยละของสถานประกอบการอุตสาหกรรมการผลิต จำแนกตามลักษณะของสถานประกอบการ

ลักษณะของสถานประกอบการ	จำนวน	ร้อยละ
<b>รวม</b>	<b>3,937</b>	<b>100.0</b>
<b>ขนาดของสถานประกอบการ</b>		
1 – 15 คน	3,875	98.4
16 – 25 คน	30	0.8
26 – 30 คน	4	0.1
31 – 50 คน	10	0.2
51 – 200 คน	15	0.4
มากกว่า 200 คน	3	0.1
<b>รูปแบบการจัดตั้งตามกฎหมาย</b>		
ส่วนบุคคล	3,781	96.0
ห้างหุ้นส่วนจำกัด ห้างหุ้นส่วนสามัญนิติบุคคล	52	1.3
บริษัทจำกัด บริษัทจำกัด (มหาชน)	43	1.1
ส่วนราชการ รัฐวิสาหกิจ สหกรณ์ กลุ่มแม่บ้าน และอื่นๆ	61	1.6
<b>รูปแบบการจัดตั้งทางเศรษฐกิจ</b>		
สำนักงานแห่งเดียว	3,896	98.9
สำนักงานใหญ่	15	0.4
สำนักงานสาขา	27	0.7

ตาราง 3.3 จำนวนและร้อยละของสถานประกอบการอุตสาหกรรมการผลิต จำแนกตามลักษณะของสถานประกอบการ (ต่อ)

ลักษณะของสถานประกอบการ	จำนวน	ร้อยละ
ระยะเวลาในการดำเนินงาน		
น้อยกว่า 5 ปี	1,059	26.9
5 – 9 ปี	734	18.7
10 – 19 ปี	1,107	28.1
20 – 29 ปี	629	16.0
ตั้งแต่ 30 ปีขึ้นไป	407	10.3

### 3.1.5 ระยะเวลาในการดำเนินงาน

สถานประกอบการการผลิตในจังหวัด พิษณุโลก ส่วนใหญ่ (ร้อยละ 73.7) เป็นสถานประกอบการที่ดำเนินงานมาแล้วน้อยกว่า 20 ปี ในจำนวนนี้ดำเนินงานน้อยกว่า 5 ปี (ร้อยละ 26.9) 5-9 ปี (ร้อยละ 18.7) และ 10-19 ปี (ร้อยละ 28.1) ส่วนที่ดำเนินงานตั้งแต่ 20 ปีขึ้นไปมีเพียง (ร้อยละ 26.3) (ตาราง 3.3)

## 3.2 ข้อมูลสถิติที่สำคัญ จำแนกตามขนาดของสถานประกอบการ และหมวดย่อยอุตสาหกรรม

### 3.2.1 คนทำงานและค่าตอบแทนแรงงาน

#### 1) จำนวนคนทำงาน

ข้อมูลคนทำงาน จากตาราง แสดงให้เห็นว่าในปี 2559 มีคนทำงานในสถานประกอบการอุตสาหกรรมการผลิตที่ตั้งอยู่ในจังหวัดพิษณุโลกทั้งสิ้น 12,777 คน โดยส่วนใหญ่เป็นคนทำงานที่ปฏิบัติงานอยู่ในสถานประกอบการที่มีคนทำงาน 1-15 คน ประมาณ 8,874 คน หรือร้อยละ 69.5

หากพิจารณาตามหมวดย่อยอุตสาหกรรม พบว่าเป็นคนทำงานที่ปฏิบัติงานอยู่ในอุตสาหกรรมการผลิตอาหาร ประมาณ 4,237 คน หรือร้อยละ 33.2 รองลงมาเป็นปฏิบัติงานในอุตสาหกรรมการผลิตเสื้อผ้าเครื่องแต่งกาย การผลิตผลิตภัณฑ์อื่นๆ ที่ทำจากแร่

อโลหะ และการผลิตผลิตภัณฑ์โลหะประดิษฐ์ (ยกเว้นเครื่องจักรและอุปกรณ์) ประมาณร้อยละ 19.7 8.9 และ 6.4 ตามลำดับ สำหรับการประกอบอุตสาหกรรมการผลิตในหมวดย่อยอื่นๆ นอกเหนือจากที่กล่าวมาข้างต้นแต่ละหมวดย่อยมีสัดส่วนของคนทำงานไม่เกินร้อยละ 6.0 ของคนทำงานทั้งสิ้น (ตาราง 3.4)

### 2) จำนวนลูกจ้าง

ด้านการจ้างงานของสถานประกอบการอุตสาหกรรมการผลิต มีจำนวนลูกจ้างปฏิบัติงานอยู่ในสถานประกอบการทั้งสิ้น 6,671 คน โดยส่วนใหญ่ (ร้อยละ 42.3) ปฏิบัติงานอยู่ในสถานประกอบการขนาดเล็กที่มีคนทำงาน 1-15 คน รองลงมาปฏิบัติงานอยู่ในสถานประกอบการที่มีคนทำงาน 51-200 คน ร้อยละ 14.9 คนทำงาน 16-25 คน ร้อยละ 8.2 คนทำงาน 31-50 คน ร้อยละ 5.8 สำหรับสถานประกอบการที่มีคนทำงาน 26-30 คน มีการจ้างลูกจ้างในสัดส่วนที่ต่ำที่สุดประมาณร้อยละ 1.7

เมื่อจำแนกลูกจ้างตามหมวดย่อยอุตสาหกรรม พบว่าส่วนใหญ่หรือร้อยละ 28.0 ทำงานในอุตสาหกรรมการผลิตผลิตภัณฑ์อาหาร รองลงมาอยู่ในอุตสาหกรรมการผลิตเสื้อผ้าเครื่องแต่งกาย ร้อยละ 22.7 การผลิตผลิตภัณฑ์อื่นๆ ที่ทำจากแร่หรือโลหะ ร้อยละ 13.1 และที่ทำงานอยู่ในอุตสาหกรรมการผลิตหมวดย่อยอื่นๆ นอกเหนือจากที่กล่าวมาข้างต้นแต่ละหมวดย่อย มีสัดส่วนของลูกจ้างไม่เกินร้อยละ 6.0 (ตาราง 3.4)

### 3) ค่าตอบแทนแรงงาน

ลูกจ้างปฏิบัติงานอยู่ในสถานประกอบการอุตสาหกรรมการผลิตที่ตั้งอยู่ในจังหวัดพิจิตร ได้รับค่าตอบแทนแรงงานทั้งสิ้นประมาณ 738.1 ล้านบาท โดยลูกจ้างในสถานประกอบการที่มีคนทำงาน 1-15 คน ได้รับค่าตอบแทนแรงงาน 212.6 ล้านบาท รองลงมา เป็นลูกจ้างในสถานประกอบการที่มีคนทำงาน 51-200 คน ได้รับค่าตอบแทนแรงงาน 112.3 ล้านบาท และลูกจ้างในสถานประกอบการที่มีคนทำงาน 26-30 คน ได้รับค่าตอบแทนแรงงานต่ำสุด 10.5 ล้านบาท

เมื่อพิจารณาค่าตอบแทนแรงงานตามหมวดย่อยอุตสาหกรรม พบว่าลูกจ้างในอุตสาหกรรมการผลิตเสื้อผ้าเครื่องแต่งกาย ได้รับค่าตอบแทนแรงงาน 252.5 ล้านบาท รองลงมา เป็นลูกจ้างในอุตสาหกรรมการผลิตผลิตภัณฑ์อาหาร ได้รับค่าตอบแทนแรงงาน 187.5 ล้านบาท ลูกจ้างในอุตสาหกรรมการผลิตผลิตภัณฑ์อื่นๆ ที่ทำจากแร่โลหะ ได้รับค่าตอบแทนแรงงาน 85.0 ล้านบาท และลูกจ้างในอุตสาหกรรมการผลิตการจัดการน้ำเสีย ได้รับค่าตอบแทนแรงงานต่ำสุด 0.2 ล้านบาท (ตาราง 3.4)

### 4) ค่าตอบแทนแรงงานเฉลี่ย

ลูกจ้างปฏิบัติงานอยู่ในสถานประกอบการอุตสาหกรรมการผลิตที่ตั้งอยู่ในจังหวัดพิจิตร ได้รับค่าตอบแทนแรงงานทั้งสิ้นประมาณ 738.1 ล้านบาท หรือเฉลี่ยต่อคนต่อปี 110,644 บาท โดยลูกจ้างในสถานประกอบการที่มีคนทำงานมากกว่า 50 คน ได้รับค่าตอบแทนแรงงานเฉลี่ยต่อคนต่อปีสูงที่สุดประมาณ 154,013 บาท รองลงมาคือลูกจ้างที่ปฏิบัติงานในสถานประกอบการที่มีคนทำงาน 31-50 คน ได้รับค่าตอบแทนแรงงานเฉลี่ยต่อคนต่อปีประมาณ 97,570 บาท สำหรับลูกจ้างที่ปฏิบัติงานในสถานประกอบการที่มีคนทำงาน 1-15 คน ได้รับค่าตอบแทนแรงงานเฉลี่ยต่ำสุด 75,307 บาท

เมื่อพิจารณาตามหมวดย่อยอุตสาหกรรม พบว่าลูกจ้างในอุตสาหกรรมการผลิตเสื้อผ้าเครื่องแต่งกาย ได้รับค่าตอบแทนแรงงานเฉลี่ยต่อคนต่อปีสูงที่สุดประมาณ 167,084 บาท รองลงมาได้แก่ลูกจ้างในอุตสาหกรรมการผลิตเครื่องจักรและเครื่องมือ ซึ่งมีได้จัดประเภทไว้ที่อื่นประมาณ 147,074 บาท ในขณะที่ลูกจ้างในอุตสาหกรรมการผลิตไม้และผลิตภัณฑ์จากไม้และไม้ก๊อก (ยกเว้นเฟอร์นิเจอร์) การผลิตสิ่งของจากฟางและวัสดุถักสานอื่นๆ ได้รับค่าตอบแทนแรงงานเฉลี่ยต่อคนต่อปีต่ำที่สุดประมาณ 36,125 บาท (ตาราง 3.4)



ตาราง 3.4 คนทำงาน ลูกจ้าง และค่าตอบแทนแรงงาน จำแนกตามขนาดของสถานประกอบการ และหมวดย่อยอุตสาหกรรม

ขนาดของสถานประกอบการ/ หมวดย่อยอุตสาหกรรม	จำนวน สถาน ประกอบการ	คนทำงาน		ลูกจ้าง		ค่าตอบแทนแรงงาน	
		จำนวน	ร้อยละ	จำนวน	ร้อยละ	มูลค่า	เฉลี่ยต่อ คนต่อปี
		(แห่ง)	(คน)	(คน)		(พันบาท)	(บาท)
<b>รวม</b>	<b>3,937</b>	<b>12,777</b>	<b>100.0</b>	<b>6,671</b>	<b>100.0</b>	<b>738,109.2</b>	<b>110,644</b>
<b>ขนาดของสถานประกอบการ</b>							
1 – 15 คน	3,875	8,874	69.5	2,823	42.3	212,590.3	75,307
16 – 25 คน	30	586	4.6	549	8.2	46,290.6	84,318
26 – 30 คน	4	114	0.9	114	1.7	10,483.1	91,957
31 – 50 คน	10	396	3.1	386	5.8	37,661.9	97,570
มากกว่า 50 คน	18	2,807	21.9	2,799	42.0	431,083.3	154,013
<b>หมวดย่อยอุตสาหกรรม</b>							
การผลิตผลิตภัณฑ์อาหาร	1,323	4,237	33.2	1,870	28.0	187,512.3	100,274
การผลิตเครื่องดื่ม	54	287	2.2	190	2.8	15,592.9	82,068
การผลิตสิ่งทอ	178	321	2.5	93	1.4	3,635.4	39,090
การผลิตเสื้อผ้าเครื่องแต่งกาย	767	2,512	19.7	1,511	22.7	252,463.3	167,084
การผลิตเครื่องหนังและผลิตภัณฑ์ที่เกี่ยวข้อง	37	397	3.1	347	5.2	46,048.8	132,705
การผลิตไม้และผลิตภัณฑ์จากไม้และไม้ก๊อก (ยกเว้นเฟอร์นิเจอร์) การผลิตสิ่งของ จากฟางและวัสดุอีกสานอื่นๆ	390	726	5.7	190	2.8	6,863.7	36,125
การผลิตกระดาษและผลิตภัณฑ์กระดาษ	3	D	-	D	-	D	-
การพิมพ์และการผลิตชิ้นส่วนที่กึ่งข้อมูล	25	73	0.6	31	0.5	3,492.2	112,651
การผลิตถ่านโค้กและผลิตภัณฑ์ที่ได้จาก การถลุงปิโตรเลียม	1	D	-	D	-	D	-
การผลิตเคมีภัณฑ์และผลิตภัณฑ์เคมี	11	148	1.2	134	2.0	14,943.0	111,515
การผลิตเภสัชภัณฑ์ เคมีภัณฑ์ที่ใช้รักษาโรค และผลิตภัณฑ์จากพืชและสัตว์ที่ใช้รักษาโรค	6	30	0.2	21	0.3	1,572.1	74,862
การผลิตผลิตภัณฑ์ยางและพลาสติก	43	69	0.5	15	0.2	1,172.6	78,173
การผลิตผลิตภัณฑ์อื่นๆ ที่ทำจากแร่โลหะ	161	1,142	8.9	877	13.1	85,001.5	96,923
การผลิตโลหะขั้นมูลฐาน	6	29	0.2	19	0.3	1,436.6	75,611
การผลิตผลิตภัณฑ์โลหะประดิษฐ์ (ยกเว้น เครื่องจักรและอุปกรณ์)	270	812	6.4	388	5.8	33,470.4	86,264
การผลิตผลิตภัณฑ์คอมพิวเตอร์ อิเล็กทรอนิกส์ และอุปกรณ์ที่ใช้ในทางทัศนศาสตร์	2	D	-	D	-	D	-
การผลิตอุปกรณ์ไฟฟ้า	2	D	-	D	-	D	-

ตาราง 3.4 คนทำงาน ลูกจ้าง และค่าตอบแทนแรงงาน จำแนกตามขนาดของสถานประกอบการ และหมวดย่อยอุตสาหกรรม (ต่อ)

ขนาดของสถานประกอบการ/ หมวดย่อยอุตสาหกรรม	จำนวน สถาน ประกอบการ	คนทำงาน		ลูกจ้าง		ค่าตอบแทนแรงงาน	
		จำนวน	ร้อยละ	จำนวน	ร้อยละ	มูลค่า	เฉลี่ยต่อ คนต่อปี
	(แห่ง)	(คน)		(คน)		(พันบาท)	(บาท)
การผลิตเครื่องจักรและเครื่องมือ ซึ่งมีได้จัด ประเภทไว้ในที่อื่น	8	136	1.1	128	1.9	18,825.5	147,074
การผลิตยานยนต์ รถพ่วง และรถกึ่งพ่วง	24	53	0.4	15	0.2	1,109.3	73,953
การผลิตอุปกรณ์ขนส่งอื่นๆ	4	11	0.1	7	0.1	904.8	129,257
การผลิตเฟอร์นิเจอร์	97	295	2.3	147	2.2	5,618.0	38,218
การผลิตผลิตภัณฑ์อื่นๆ	302	687	5.4	178	2.7	10,218.7	57,408
การซ่อมและการติดตั้งเครื่องจักรและอุปกรณ์	194	419	3.3	168	2.5	20,241.8	120,487
การจัดกรน้ำเสีย	5	11	0.1	4	0.1	168.0	42,000
การเก็บรวบรวมของเสีย การบำบัด และการ กำจัดของเสีย รวมถึงการนำของเสียกลับมาใช้ ใหม่	24	202	1.6	166	2.5	7,770.5	46,810

หมายเหตุ : - ไม่มีข้อมูล หรือข้อมูลมีค่าเป็น 0 หรือมีข้อมูลจำนวนน้อย

### 3.2.2 มูลค่าผลผลิต ค่าใช้จ่ายชั้นกลาง และมูลค่าเพิ่ม

#### 1) มูลค่าผลผลิต

จากตาราง 3.5 พบว่า สถานประกอบการอุตสาหกรรมการผลิตในจังหวัดพิจิตร มีมูลค่าผลผลิตรวมทั้งสิ้นประมาณ 12,391.9 ล้านบาท โดยมีสัดส่วนของมูลค่าเพิ่มต่อมูลค่าผลผลิตประมาณร้อยละ 26.2

หากพิจารณาตามขนาดของสถานประกอบการ พบว่า สถานประกอบการที่มีคนทำงาน 51-200 คน มีมูลค่าผลผลิตประมาณร้อยละ 29.2 รองลงมาสถานประกอบการที่มีคนทำงาน 1-15 คน มีมูลค่าผลผลิตประมาณร้อยละ 25.9 สถานประกอบการที่มีคนทำงาน 16-25 คน 31-50 คน มีมูลค่าผลผลิตประมาณร้อยละ 9.5 และ 9.3 ตามลำดับ สถานประกอบการที่มีคนทำงาน 26-30 คน มีมูลค่าผลผลิตต่ำสุดประมาณร้อยละ 3.5

เมื่อพิจารณาตามหมวดย่อยอุตสาหกรรมประเภทต่างๆ พบว่า มูลค่าผลผลิตของสถานประกอบการ ส่วนใหญ่ มาจาก

อุตสาหกรรมการผลิตผลิตภัณฑ์อาหาร ร้อยละ 66.5 รองลงมาอุตสาหกรรมการผลิตเสื้อผ้าเครื่องแต่งกาย ประมาณร้อยละ 15.3 อุตสาหกรรมการผลิตผลิตภัณฑ์อื่นๆ ที่ทำจากแร่โลหะ ประมาณร้อยละ 6.0 สำหรับสถานประกอบการที่ประกอบอุตสาหกรรมการผลิตในหมวดย่อยอื่นๆ นอกเหนือจากที่กล่าวข้างต้น แต่ละหมวดย่อยมีมูลค่าผลผลิตไม่เกินร้อยละ 3.0 ในขณะที่สัดส่วนของมูลค่าเพิ่มต่อมูลค่าผลผลิตสูงที่สุดนั้นมาจากอุตสาหกรรมการซ่อมและติดตั้งเครื่องจักรและอุปกรณ์ ประมาณร้อยละ 70.4

#### 2) ค่าใช้จ่ายชั้นกลาง

ในด้านค่าใช้จ่ายชั้นกลางของสถานประกอบการอุตสาหกรรมการผลิตในจังหวัดพิจิตร มีมูลค่าผลผลิตรวมทั้งสิ้นประมาณ 9,139.2 ล้านบาท

หากพิจารณาตามขนาดของสถานประกอบการ พบว่า สถานประกอบการที่มีคน 51-200 คน มีค่าใช้จ่ายชั้นกลาง ร้อยละ 28.4 รองลงมาเป็นสถานประกอบการที่มีคนทำงาน 1-15 คน มีค่าใช้จ่ายชั้นกลาง ร้อยละ 24.8 ส่วนสถานประกอบการที่มีคนทำงาน 31-50 คน

10-15 คน มีค่าใช้จ่ายชั้นกลาง ร้อยละ 10.4 และ 10.1 ตามลำดับ สถานประกอบการที่มีคนทำงาน 26-30 คน มีค่าใช้จ่ายชั้นกลางต่ำสุดประมาณ ร้อยละ 3.5

เมื่อพิจารณาตามหมวดย่อยอุตสาหกรรมประเภทต่างๆ พบว่า มูลค่าผลผลิตของสถานประกอบการ ส่วนใหญ่ มาจากอุตสาหกรรมการผลิตผลิตภัณฑ์อาหาร ประมาณ ร้อยละ 68.9 รองลงมาจากอุตสาหกรรมการผลิตเสื้อผ้าเครื่องแต่งกาย ประมาณร้อยละ 15.0 อุตสาหกรรมการผลิตผลิตภัณฑ์อื่นๆ ที่ทำจากแร่โลหะ ประมาณร้อยละ 5.7 นอกจากนี้ อุตสาหกรรมการผลิตอื่นๆ ในแต่ละหมวดย่อยมีค่าใช้จ่ายชั้นกลางในสัดส่วนไม่เกินร้อยละ 3.0

### 3) มูลค่าเพิ่ม

จากตาราง 3.5 แสดงให้เห็นว่าสถานประกอบการอุตสาหกรรมการผลิตในจังหวัดพิจิตร มีมูลค่าเพิ่มประมาณ 3,252.7 ล้านบาท

หากพิจารณาตามขนาดของสถานประกอบการ พบว่าสถานประกอบการที่มีคนทำงานมากกว่า 50 คน มีมูลค่าเพิ่มประมาณ ร้อยละ 53.5 รองลงมาเป็นสถานประกอบการที่มีคนทำงาน 1-15 คน มีมูลค่าเพิ่มประมาณร้อยละ 29.0 สำหรับสถานประกอบการที่มีคนทำงาน 26-30 คน มีมูลค่าเพิ่มต่ำสุดประมาณร้อยละ 3.4

เมื่อพิจารณาตามหมวดย่อยอุตสาหกรรมพบว่า อุตสาหกรรมที่มีมูลค่าเพิ่มของสถานประกอบการส่วนใหญ่มาจากอุตสาหกรรมการผลิตผลิตภัณฑ์อาหาร ประมาณร้อยละ 59.6 รองลงมาจากอุตสาหกรรมการผลิตเสื้อผ้าเครื่องแต่งกาย ประมาณร้อยละ 16.5 อุตสาหกรรมการผลิตผลิตภัณฑ์อื่นๆ ที่ทำจากแร่โลหะ ประมาณร้อยละ 6.9 นอกจากนี้อุตสาหกรรมการผลิตอื่นๆ ในแต่ละหมวดย่อยมีมูลค่าเพิ่มในสัดส่วนไม่เกินร้อยละ 5.0 ในขณะที่สัดส่วนของมูลค่าเพิ่มต่อมูลค่าผลผลิตสูงสุดนั้นมาจากอุตสาหกรรมการซ่อมและติดตั้งเครื่องจักรและอุปกรณ์ ประมาณ ร้อยละ 70.4 รองลงมาเป็นอุตสาหกรรมการจัดการน้ำเสีย ประมาณร้อยละ 64.0 ในขณะที่อุตสาหกรรมการผลิตเคมีภัณฑ์และผลิตภัณฑ์เคมี มีสัดส่วนของมูลค่าเพิ่มต่อมูลค่าผลผลิตต่ำสุดคือ ร้อยละ 10.3

ตาราง 3.5 มูลค่าผลผลิต ค่าใช้จ่ายชั้นกลาง และมูลค่าเพิ่มของสถานประกอบการอุตสาหกรรมการผลิต จำแนกตามขนาดของสถานประกอบการ และหมวดย่อยอุตสาหกรรม

ขนาดของสถานประกอบการ/ หมวดย่อยอุตสาหกรรม	มูลค่าผลผลิต		ค่าใช้จ่ายชั้นกลาง		มูลค่าเพิ่ม		มูลค่าเพิ่ม ต่อมูลค่า ผลผลิต (ร้อยละ)
	มูลค่า (พันบาท)	ร้อยละ	มูลค่า (พันบาท)	ร้อยละ	มูลค่า (พันบาท)	ร้อยละ	
รวม	12,391,888.2	100.0	9,139,213.9	100.0	3,252,674.2	100.0	26.2
<b>ขนาดของสถานประกอบการ</b>							
1 – 15 คน	3,212,481.4	25.9	2,270,795.5	24.8	941,685.9	29.0	29.3
16 – 25 คน	1,175,817.8	9.5	925,346.9	10.1	250,471.0	7.7	21.3
26 – 30 คน	429,736.9	3.5	318,319.3	3.5	111,417.6	3.4	25.9
31 – 50 คน	1,157,012.6	9.3	948,159.2	10.4	208,853.4	6.4	18.1
มากกว่า 50 คน	6,416,839.5	51.8	4,676,593.1	51.2	1,740,246.4	53.5	27.1
<b>หมวดย่อยอุตสาหกรรม</b>							
การผลิตผลิตภัณฑ์อาหาร	8,238,641.0	66.5	6,299,961.5	68.9	1,938,679.5	59.6	23.5
การผลิตเครื่องดื่มน้ำ	71,980.9	0.6	29,915.0	0.3	42,065.8	1.3	58.4
การผลิตสิ่งทอ	40,516.2	0.3	22,427.9	0.2	18,088.3	0.6	44.6
การผลิตเสื้อผ้าเครื่องแต่งกาย	1,902,015.5	15.3	1,366,876.4	15.0	535,139.1	16.5	28.1
การผลิตเครื่องหนังและผลิตภัณฑ์ที่เกี่ยวข้อง	107,098.8	0.9	40,883.4	0.4	66,215.4	2.0	61.8
การผลิตไม้และผลิตภัณฑ์จากไม้และไม้ก๊อก (ยกเว้นเฟอร์นิเจอร์) การผลิตสิ่งของจากฟาง และวัสดุอีกสถานอื่นๆ	58,516.0	0.5	30,779.3	0.3	27,736.7	0.9	47.4
การผลิตกระดาษและผลิตภัณฑ์กระดาษ	D	-	D	-	D	-	-
การพิมพ์และการผลิตสิ่งพิมพ์ที่ข้อมูล	16,454.2	0.1	7,816.4	0.1	8,637.8	0.3	52.5
การผลิตถ่านโค้กและผลิตภัณฑ์ที่ได้จากการถลุง ปิโตรเลียม	D	-	D	-	D	-	-
การผลิตเคมีภัณฑ์และผลิตภัณฑ์เคมี	251,815.8	2.0	225,833.6	2.5	25,982.2	0.8	10.3
การผลิตเภสัชภัณฑ์ เคมีภัณฑ์ที่ใช้รักษาโรค และ ผลิตภัณฑ์จากพืชและสัตว์ที่ใช้รักษาโรค	4,623.5	-	2,016.3	-	2,607.3	0.1	56.4
การผลิตผลิตภัณฑ์ยางและพลาสติก	13,471.1	0.1	8,881.5	0.1	4,589.6	0.1	34.1
การผลิตผลิตภัณฑ์อื่นๆ ที่ทำจากแร่โลหะ	748,000.5	6.0	523,901.1	5.7	224,099.4	6.9	30.0
การผลิตโลหะขั้นมูลฐาน	17,767.9	0.1	14,677.0	0.2	3,090.9	0.1	17.4
การผลิตผลิตภัณฑ์โลหะประดิษฐ์ (ยกเว้น เครื่องจักรและอุปกรณ์)	361,595.6	2.9	221,195.0	2.4	140,400.6	4.3	38.8
การผลิตผลิตภัณฑ์คอมพิวเตอร์ อิเล็กทรอนิกส์ และอุปกรณ์ที่ใช้ในทางทัศนศาสตร์	D	-	D	-	D	-	-

ตาราง 3.5 มูลค่าผลผลิต ค่าใช้จ่ายชั้นกลาง และมูลค่าเพิ่มของสถานประกอบการอุตสาหกรรมการผลิต จำแนกตามขนาดของสถานประกอบการ และหมวดย่อยอุตสาหกรรม (ต่อ)

ขนาดของสถานประกอบการ/ หมวดย่อยอุตสาหกรรม	มูลค่าผลผลิต		ค่าใช้จ่ายชั้นกลาง		มูลค่าเพิ่ม		มูลค่าเพิ่ม ต่อมูลค่า ผลผลิต (ร้อยละ)
	มูลค่า (พันบาท)	ร้อยละ	มูลค่า (พันบาท)	ร้อยละ	มูลค่า (พันบาท)	ร้อยละ	
การผลิตอุปกรณ์ไฟฟ้า	D	-	D	-	D	-	-
การผลิตเครื่องจักรและเครื่องมือ ซึ่งมีได้จัด ประเภทไว้ในที่อื่น	94,965.6	0.8	65,535.9	0.7	29,429.7	0.9	31.0
การผลิตยานยนต์ รถพ่วง และรถกึ่งพ่วง	8,822.8	0.1	4,180.1	-	4,642.7	0.1	52.6
การผลิตอุปกรณ์ขนส่งอื่นๆ	2,908.0	-	1,181.1	-	1,726.9	0.1	59.4
การผลิตเฟอร์นิเจอร์	41,264.3	0.3	17,128.4	0.2	24,136.0	0.7	58.5
การผลิตผลิตภัณฑ์อื่นๆ	148,285.8	1.2	84,958.3	0.9	63,327.5	1.9	42.7
การซ่อมและการติดตั้งเครื่องจักรและอุปกรณ์	74,358.0	0.6	21,978.8	0.2	52,379.2	1.6	70.4
การจัดการน้ำเสีย	815.5	-	293.7	-	521.8	-	64.0
การเก็บรวบรวมของเสีย การบำบัด และการกำจัดของ เสีย รวมถึงการนำของเสียกลับมาใช้ใหม่	104,844.4	0.8	87,692.1	1.0	17,152.3	0.5	16.4

หมายเหตุ :- ไม่มีข้อมูล หรือข้อมูลมีค่าเป็น 0 หรือมีข้อมูลจำนวนน้อย

### 3.2.3 มูลค่าผลผลิตและมูลค่าเพิ่มเฉลี่ย ต่อสถานประกอบการ

จากตาราง 3.6 พบว่า สถานประกอบการอุตสาหกรรมการผลิตในจังหวัดพิจิตร มีมูลค่าผลผลิตเฉลี่ยต่อสถานประกอบการ ประมาณ 3.1 ล้านบาท และมูลค่าเพิ่มเฉลี่ยต่อสถานประกอบการประมาณ 826,181 บาท ตามลำดับ

หากพิจารณาตามขนาดของสถานประกอบการ พบว่ามูลค่าผลผลิตและมูลค่าเพิ่มเฉลี่ยต่อสถานประกอบการจะแปรผันตามขนาดของกิจการ กล่าวคือ สถานประกอบการขนาดเล็ก ที่มีคนทำงาน 1-15 คน มีมูลค่าผลผลิตและมูลค่าเพิ่มเฉลี่ยต่อสถานประกอบการน้อยที่สุดคือ ประมาณ 829,027 และ 243,016 บาท

ตามลำดับ ในขณะที่สถานประกอบการที่มีคนทำงาน 51-200 คน มีมูลค่าผลผลิตและมูลค่าเพิ่มเฉลี่ยต่อสถานประกอบการมากที่สุด คือ ประมาณ 241.6 และ 68.6 ล้านบาท ตามลำดับ

เมื่อพิจารณาในแต่ละหมวดย่อยอุตสาหกรรม พบว่าอุตสาหกรรมการผลิตเคมีภัณฑ์และผลิตภัณฑ์เคมี มีมูลค่าผลผลิตและมูลค่าเพิ่มเฉลี่ยต่อสถานประกอบการมากที่สุด ประมาณ 22.9 และ 2.4 ล้านบาท ตามลำดับ สำหรับอุตสาหกรรมการผลิตไม้และผลิตภัณฑ์จากไม้และไม้ก๊อก (ยกเว้นเฟอร์นิเจอร์) การผลิตสิ่งของจากฟางและวัสดุสกัดจากสานอื่นๆ มีมูลค่าผลผลิตและมูลค่าเพิ่มเฉลี่ยต่อสถานประกอบการน้อยที่สุดคือประมาณ 150,045 และ 71,122 บาท ตามลำดับ (ตาราง 3.6)

### 3.2.4 มูลค่าผลผลิตและมูลค่าเพิ่มเฉลี่ยต่อคนทำงาน

ในด้านมูลค่าผลผลิตและมูลค่าเพิ่มเฉลี่ยต่อคนทำงาน พบว่าสถานประกอบการอุตสาหกรรมการผลิต มีมูลค่าผลผลิตเฉลี่ยต่อคนทำงานประมาณ 969,849 และ 254,570 บาท ตามลำดับ

เมื่อพิจารณาตามขนาดของสถานประกอบการ พบว่าอุตสาหกรรมการผลิตที่มีคนทำงาน 26-30 คน มีมูลค่าผลผลิตเฉลี่ยต่อคนทำงานสูงที่สุดคือประมาณ 3.8 ล้านบาท และอุตสาหกรรมการผลิตที่มีคนทำงาน 51-200 คน มีมูลค่าเพิ่มเฉลี่ยต่อคนทำงานสูงที่สุดประมาณ 1.0 ล้านบาท ในขณะที่สถานประกอบการขนาดเล็กที่มีคนทำงาน 1-15 คน มีมูลค่าผลผลิตและ

มูลค่าเพิ่มเฉลี่ยต่อคนทำงานต่ำสุดคือประมาณ 361,992 และ 106,112 บาท ตามลำดับ

เมื่อพิจารณาตามหมวดย่อยอุตสาหกรรม พบว่าอุตสาหกรรมการผลิตผลิตภัณฑ์อาหาร มีมูลค่าผลผลิตและมูลค่าเพิ่มเฉลี่ยต่อคนทำงานสูงที่สุดประมาณ 1.9 ล้านบาท และ 457,516 บาท ตามลำดับ ส่วนสถานประกอบการอุตสาหกรรมการผลิตการจัดการน้ำเสีย และสถานประกอบการอุตสาหกรรมการผลิตไม้และผลิตภัณฑ์จากไม้และไม้ก๊อก (ยกเว้นเฟอร์นิเจอร์) การผลิตสิ่งของจากฟางและวัสดุถังสานอื่นๆ มีมูลค่าผลผลิตและมูลค่าเพิ่มเฉลี่ยต่อคนทำงานน้อยที่สุดประมาณ 72,489 และ 38,179 บาท ตามลำดับ (ตาราง 3.6)

ตาราง 3.6 มูลค่าผลผลิต และมูลค่าเพิ่มเฉลี่ยต่อสถานประกอบการ และต่อคนทำงาน จำแนกตามขนาดของสถานประกอบการ และหมวดย่อยอุตสาหกรรม

หน่วย : พันบาท

ขนาดของสถานประกอบการ/ หมวดย่อยอุตสาหกรรม	มูลค่าผลผลิตเฉลี่ยต่อ		มูลค่าเพิ่มเฉลี่ยต่อ	
	สถานประกอบการ	คนทำงาน	สถานประกอบการ	คนทำงาน
รวม	3,147.5	969.8	826.2	254.6
ขนาดของสถานประกอบการ				
1 – 15 คน	829.0	362.0	243.0	106.1
16 – 25 คน	39,193.9	2,007.7	8,349.0	427.7
26 – 30 คน	107,434.2	3,769.6	27,854.4	977.3
31 – 50 คน	115,701.3	2,921.7	20,885.3	527.4
มากกว่า 50 คน	241,609.1	3,620.5	68,647.7	1,028.7
หมวดย่อยอุตสาหกรรม				
การผลิตผลิตภัณฑ์อาหาร	6,227.2	1,944.3	1,465.4	457.5
การผลิตเครื่องดื่ม	1,333.2	251.2	779.1	146.8
การผลิตสิ่งทอ	227.6	126.4	101.6	56.4
การผลิตเสื้อผ้าเครื่องแต่งกาย	2,479.8	757.3	697.7	213.1
การผลิตเครื่องหนังและผลิตภัณฑ์ที่เกี่ยวข้อง	2,894.6	270.0	1,789.6	167.0
การผลิตไม้และผลิตภัณฑ์จากไม้และไม้ก๊อก (ยกเว้นเฟอร์นิเจอร์) การผลิตสิ่งของจากฟางและวัสดุถังสานอื่นๆ	150.0	80.5	71.1	38.2

ตาราง 3.6 มูลค่าผลผลิต และมูลค่าเพิ่มเฉลี่ยต่อสถานประกอบการ และต่อคนทำงาน จำแนกตามขนาดของสถานประกอบการ และหมวดย่อยอุตสาหกรรม (ต่อ)

หน่วย : พันบาท

ขนาดของสถานประกอบการ/ หมวดย่อยอุตสาหกรรม	มูลค่าผลผลิตเฉลี่ยต่อ		มูลค่าเพิ่มเฉลี่ยต่อ	
	สถานประกอบการ	คนทำงาน	สถานประกอบการ	คนทำงาน
การผลิตกระดาษและผลิตภัณฑ์กระดาษ	-	-	-	-
การพิมพ์และการผลิตซ้ำข้อมูลที่ข้อมูล	658.2	225.9	345.5	118.6
การผลิตถ่านโค้กและผลิตภัณฑ์ที่ได้จากการกลั่นปิโตรเลียม	-	-	-	-
การผลิตเคมีภัณฑ์และผลิตภัณฑ์เคมี	22,892.3	1,701.5	2,362.0	175.6
การผลิตเภสัชภัณฑ์ เคมีภัณฑ์ที่ใช้รักษาโรค และผลิตภัณฑ์จากพืชและสัตว์ที่ใช้รักษาโรค	770.6	154.1	434.5	86.9
การผลิตผลิตภัณฑ์ยางและพลาสติก	313.3	194.4	106.7	66.2
การผลิตผลิตภัณฑ์อื่นๆ ที่ทำจากแร่โลหะ	4,646.0	655.0	1,391.9	196.2
การผลิตโลหะขั้นมูลฐาน	2,961.3	612.7	515.2	106.6
การผลิตผลิตภัณฑ์โลหะประดิษฐ์ (ยกเว้นเครื่องจักรและอุปกรณ์)	1,339.2	445.2	520.0	172.9
การผลิตผลิตภัณฑ์คอมพิวเตอร์ อิเล็กทรอนิกส์ และอุปกรณ์ที่ใช้ในทางทัศนศาสตร์	-	-	-	-
การผลิตอุปกรณ์ไฟฟ้า	-	-	-	-
การผลิตเครื่องจักรและเครื่องมือ ซึ่งมีได้จัดประเภทไว้ในที่อื่น	11,870.7	698.3	3,678.7	216.4
การผลิตยานยนต์ รถพ่วง และรถกึ่งพ่วง	367.6	167.0	193.4	87.9
การผลิตอุปกรณ์ขนส่งอื่นๆ	727.0	264.4	431.7	157.0
การผลิตเฟอร์นิเจอร์	425.4	139.7	248.8	81.7
การผลิตผลิตภัณฑ์อื่นๆ	491.0	215.7	209.7	92.1
การซ่อมและการติดตั้งเครื่องจักรและอุปกรณ์	383.3	177.5	270.0	125.1
การจัดการน้ำเสีย	163.1	72.5	104.4	46.4
การเก็บรวบรวมของเสีย การบำบัด และการกำจัดของเสีย รวมถึงการนำของเสียกลับมาใช้ใหม่	4,368.5	519.0	714.7	84.9

หมายเหตุ : - ไม่มีข้อมูล หรือข้อมูลมีค่าเป็น 0 หรือมีข้อมูลจำนวนน้อย

ภาคผนวกตารางสถิติ

APPENDIX STATISTICAL TABLES



ภาคผนวก ก ตารางสถิติ

APPENDIX A STATISTICAL TABLES

ตอนที่ 1 ข้อมูลทั่วไปของสถานประกอบการ

PART 1 GENERAL INFORMATION OF ESTABLISHMENT

ตอนที่ 1 ข้อมูลทั่วไปของสถานประกอบการจำแนกตาม  
ขนาดของสถานประกอบการ

PART 1 GENERAL INFORMATION OF ESTABLISHMENTS  
BY SIZE OF ESTABLISHMENT

## สารบัญตารางสถิติ

### LIST OF STATISTICAL TABLES

	หน้า
ตอนที่ 1 ข้อมูลทั่วไปของสถานประกอบการจำแนกตามขนาดของสถานประกอบการ	
Part 1 General Information of Establishments by Size of Establishment	
ตาราง 1 จำนวนและร้อยละของสถานประกอบการอุตสาหกรรมการผลิต จำแนกตามรูปแบบการจัดตั้งตามกฎหมาย และขนาดของสถานประกอบการ	37
Table 1 Number and Percentage of Manufacturing Establishments by Form of Legal Organization and Size of Establishment	37
ตาราง 2 จำนวนและร้อยละของสถานประกอบการอุตสาหกรรมการผลิต จำแนกตามรูปแบบการจัดตั้งทางเศรษฐกิจ และขนาดของสถานประกอบการ	38
Table 2 Number and Percentage of Manufacturing Establishments by Form of Economic Organization and Size of Establishment	38
ตาราง 3 จำนวนและร้อยละของสถานประกอบการอุตสาหกรรมการผลิต จำแนกตามระยะเวลาในการดำเนินงาน และขนาดของสถานประกอบการ	39
Table 3 Number and Percentage of Manufacturing Establishments by Period of Operation and Size of Establishment	39
ตาราง 4 จำนวนและร้อยละของสถานประกอบการอุตสาหกรรมการผลิต จำแนกตามระยะเวลาการผลิตในปี 2559 และขนาดของสถานประกอบการ	40
Table 4 Number and Percentage of Manufacturing Establishments by Period of Operation in 2016 and Size of Establishment	40
ตาราง 5 จำนวนและร้อยละของสถานประกอบการอุตสาหกรรมการผลิต จำแนกตามมูลค่าเงินลงทุนจดทะเบียน และขนาดของสถานประกอบการ	41
Table 5 Number and Percentage of Manufacturing Establishments by Value of Registered Capital and Size of Establishment	41
ตาราง 6 จำนวนและร้อยละของสถานประกอบการอุตสาหกรรมการผลิต จำแนกตามอัตราการใช้กำลังการผลิตต่อปี 2559 และขนาดของสถานประกอบการ	42
Table 6 Number and Percentage of Manufacturing Establishments by Percentage of Capacity Utilization in 2016 and Size of Establishment	42

**สารบัญตารางสถิติ (ต่อ)**  
**LIST OF STATISTICAL TABLES (cont.)**

	หน้า
ตาราง 7 จำนวนและร้อยละของสถานประกอบการอุตสาหกรรมการผลิตที่ประสบปัญหา/ อุปสรรคการดำเนินงานกิจการ จำแนกตามปัญหาในการดำเนินงานกิจการ และขนาดของ สถานประกอบการ	43
Table 7 Number and Percentage of Manufacturing Establishments, Problems with The Operation by Problems and Size of Establishment	43
ตาราง 8 จำนวนและร้อยละของสถานประกอบการอุตสาหกรรมการผลิต จำแนกตามประเภท ความช่วยเหลือที่ต้องการให้ภาครัฐช่วยเหลือ และขนาดของสถานประกอบการ	45
Table 8 Number and Percentage of Manufacturing Establishments, Problems with The Need Aid from The Governmental Operation by Problems and Size of Establishment	45

ตาราง 1 จำนวนและร้อยละของสถานประกอบการอุตสาหกรรมผลิต จำแนกตามรูปแบบการจัดตั้งตามกฎหมาย และขนาดของสถานประกอบการ  
 Table 1 Number and Percentage of Manufacturing Establishments by Form of Legal Organization and Size of Establishment

ขนาดของสถานประกอบการ (จำนวนคนทำงาน)	จำนวนสถาน- ประกอบกร Number of establishments	ส่วนบุคคล		ห้างหุ้นส่วนสามัญ		ห้างหุ้นส่วนสามัญ นิติบุคคล		ห้างหุ้นส่วนจำกัด		บริษัทจำกัด		ส่วนราชการ รัฐวิสาหกิจ สหกรณ์ กลุ่มแม่บ้าน และ อื่นๆ		Size of establishment (Number of person engaged)
		จำนวน Number	ร้อยละ %	จำนวน Number	ร้อยละ %	จำนวน Number	ร้อยละ %	จำนวน Number	ร้อยละ %	จำนวน Number	ร้อยละ %	จำนวน Number	ร้อยละ %	
รวม	3,937	100.0	3,781	96.0	52	1.3	43	1.1	61	1.6	Total			
1-15 คน	3,875	100.0	3,768	97.2	35	0.9	18	0.5	54	1.4	1-15 persons			
16-25 คน	30	100.0	11	38.0	7	24.1	6	20.7	5	17.2	16-25 persons			
26-30 คน	4	100.0	-	-	1	25.0	3	75.0	-	-	26-30 persons			
31-50 คน	10	100.0	-	-	5	50.0	5	50.0	-	-	31-50 persons			
51-200 คน	15	100.0	1	6.7	4	26.7	8	53.3	2	13.3	51-200 persons			
มากกว่า 200 คน	3	100.0	-	-	-	-	3	100.0	-	-	More than 200 persons			

ที่มา : สำมะโนอุตสาหกรรม พ.ศ. 2560 จังหวัดพิจิตร สำนักงานสถิติแห่งชาติ กระทรวงดิจิทัลเพื่อเศรษฐกิจและสังคม

Source : The 2017 Industrial Census, Pichit Province, National Statistical Office, Ministry of Digital Economy and Society.

ตาราง 2 จำนวนและร้อยละของสถานประกอบการอุตสาหกรรมผลิต จำแนกตามรูปแบบการจัดตั้งทางเศรษฐกิจ และขนาดของสถานประกอบการ  
 Table 2 Number and Percentage of Manufacturing Establishments by Form of Economic Organization and Size of Establishment

ขนาดของสถานประกอบการ (จำนวนคนทำงาน)	จำนวนสถานประกอบการ		สำนักงานเพียงเดียว		สำนักงานใหญ่		สำนักงานสาขา		Size of establishment (Number of person engaged)
	Number of establishments		Single unit		Head office		Branch		
	จำนวน Number	ร้อยละ %	จำนวน Number	ร้อยละ %	จำนวน Number	ร้อยละ %	จำนวน Number	ร้อยละ %	
<b>รวม</b>	<b>3,937</b>	<b>100.0</b>	<b>3,896</b>	<b>98.9</b>	<b>15</b>	<b>0.4</b>	<b>27</b>	<b>0.7</b>	<b>Total</b>
1-15 คน	3,875	100.0	3,855	99.5	4	0.1	16	0.4	1-15 persons
16-25 คน	30	100.0	23	75.6	5	17.8	2	6.7	16-25 persons
26-30 คน	4	100.0	4	100.0	-	-	-	-	26-30 persons
31-50 คน	10	100.0	5	50.0	2	20.0	3	30.0	31-50 persons
51-200 คน	15	100.0	9	60.0	2	13.3	4	26.7	51-200 persons
มากกว่า 200 คน	3	100.0	-	-	1	33.3	2	66.7	More than 200 persons

ที่มา : สำมะโนอุตสาหกรรม พ.ศ. 2560 จังหวัดพิจิตร สำนักงานสถิติแห่งชาติ กระทรวงดิจิทัลเพื่อเศรษฐกิจและสังคม

Source : The 2017 Industrial Census, Phichit Province, National Statistical Office, Ministry of Digital Economy and Society.

ตาราง 3 จำนวนและร้อยละของสถานประกอบการอุตสาหกรรมการผลิต จำแนกตามระยะเวลาในการดำเนินงาน และขนาดของสถานประกอบการ

Table 3 Number and Percentage of Manufacturing Establishments by Period of Operation and Size of Establishment

ขนาดของสถานประกอบการ (จำนวนคนทำงาน)	ระยะเวลาในการดำเนินงาน (ปี) Period of operation (Year)												Size of establishment (Number of person engaged)
	จำนวนสถานประกอบการ		< 5		5 - 9		10 - 19		20 - 29		≥ 30		
	จำนวน	ร้อยละ	จำนวน	ร้อยละ	จำนวน	ร้อยละ	จำนวน	ร้อยละ	จำนวน	ร้อยละ	จำนวน	ร้อยละ	
	Number	%	Number	%	Number	%	Number	%	Number	%	Number	%	
<b>รวม</b>	<b>3,937</b>	<b>100.0</b>	<b>1,059</b>	<b>26.9</b>	<b>734</b>	<b>18.7</b>	<b>1,107</b>	<b>28.1</b>	<b>629</b>	<b>16.0</b>	<b>407</b>	<b>10.3</b>	<b>Total</b>
1-15 คน	3,875	100.0	1,052	27.2	722	18.6	1,090	28.1	613	15.8	398	10.3	1-15 persons
16-25 คน	30	100.0	3	10.0	7	24.4	7	24.4	9	30.0	3	11.1	16-25 persons
26-30 คน	4	100.0	-	-	3	75.0	1	25.0	-	-	-	-	26-30 persons
31-50 คน	10	100.0	2	20.0	1	10.0	4	40.0	2	20.0	1	10.0	31-50 persons
51-200 คน	15	100.0	2	13.3	1	6.7	5	33.3	3	20.0	4	26.7	51-200 persons
มากกว่า 200 คน	3	100.0	-	-	-	-	-	-	2	66.7	1	33.3	More than 200 persons

ที่มา : สำนักงานสถิติแห่งชาติ กระทรวงดิจิทัลเพื่อเศรษฐกิจและสังคม

Source : The 2017 Industrial Census, Phichit Province, National Statistical Office, Ministry of Digital Economy and Society.



ตาราง 4 จำนวนและร้อยละของสถานประกอบการอุตสาหกรรมผลิต จำแนกตามระยะเวลาการผลิตในปี 2559 และขนาดของสถานประกอบการ  
Table 4 Number and Percentage of Manufacturing Establishments by Period of Operation in 2016 and Size of Establishment

ขนาดของสถานประกอบการ (จำนวนคนทำงาน)	จำนวนสถานประกอบการ		ระยะเวลาการผลิต Period of operation in 2016												Size of establishment (Number of person engaged)
	Number of establishments		เดือน Months						ชั่วโมง Hours per day						
	จำนวน Number	ร้อยละ %	< 3	3 - 6	7 - 9	10 - 12	< 8	> 8	จำนวน Number	ร้อยละ %	จำนวน Number	ร้อยละ %	จำนวน Number	ร้อยละ %	
<b>รวม</b>	<b>3,937</b>	<b>100.0</b>	<b>85</b>	<b>403</b>	<b>150</b>	<b>3,299</b>	<b>83.8</b>	<b>2,731</b>	<b>69.4</b>	<b>1,206</b>	<b>30.6</b>	<b>Total</b>			
1-15 คน	3,875	100.0	84	401	148	3,242	83.7	2,724	70.3	1,151	29.7	1-15 persons			
16-25 คน	30	100.0	-	2	2	26	86.7	6	20.0	24	80.0	16-25 persons			
26-30 คน	4	100.0	-	-	-	4	100.0	-	-	4	100.0	26-30 persons			
31-50 คน	10	100.0	-	-	-	10	100.0	-	-	10	100.0	31-50 persons			
51-200 คน	15	100.0	1	-	-	14	93.3	1	6.7	14	93.3	51-200 persons			
มากกว่า 200 คน	3	100.0	-	-	-	3	100.0	-	-	3	100.0	More than 200 persons			

ที่มา : สำนักงานสถิติจังหวัดเชียงใหม่ 2560 จังหวัดพิจิตร สำนักงานสถิติแห่งชาติ กระทรวงดิจิทัลเพื่อเศรษฐกิจและสังคม

Source : The 2017 Industrial Census, Pichit Province, National Statistical Office, Ministry of Digital Economy and Society.

ตาราง 5 จำนวนและร้อยละของสถานประกอบการอุตสาหกรรมผลิต จำแนกตามมูลค่าเงินลงทุนจดทะเบียน และขนาดของสถานประกอบการ  
 Table 5 Number and Percentage of Manufacturing Establishments by Value of Registered Capital and Size of Establishment

ขนาดของสถานประกอบการ (จำนวนคนทำงาน)	จำนวนสถานประกอบการ		ไม่มีทุนจดทะเบียน		มูลค่าทุนจดทะเบียน (ล้านบาท) Registered capital (Million baht)										Size of establishment (Number of person engaged)		
	Number of establishments		No value of registered capital		< 1		1 - 9		10 - 99		100 - 999		รวม Total	ร้อยละ %		จำนวน Number	ร้อยละ %
	จำนวน Number	ร้อยละ %	จำนวน Number	ร้อยละ %	จำนวน Number	ร้อยละ %	จำนวน Number	ร้อยละ %	จำนวน Number	ร้อยละ %	จำนวน Number	ร้อยละ %					
<b>รวม</b>	<b>3,937</b>	<b>100.0</b>	<b>3,858</b>	<b>98.0</b>	<b>79</b>	<b>2.0</b>	<b>14</b>	<b>17.7</b>	<b>56</b>	<b>70.9</b>	<b>7</b>	<b>8.9</b>	<b>2</b>	<b>2.5</b>	<b>Total</b>		
1-15 คน	3,875	100.0	3,827	98.8	48	1.2	13	27.3	33	68.5	2	4.2	-	-	1-15 persons		
16-25 คน	30	100.0	18	61.1	12	38.9	1	8.6	9	80.0	1	11.4	-	-	15-26 persons		
26-30 คน	4	100.0	-	-	4	100.0	-	-	3	75.0	1	25.0	-	-	26-30 persons		
31-50 คน	10	100.0	3	30.0	7	70.0	-	-	5	71.4	2	28.6	-	-	31-50 persons		
51-200 คน	15	100.0	7	46.7	8	53.3	-	-	6	75.0	1	12.5	1	12.5	51-200 persons		
มากกว่า 200 คน	3	100.0	2	66.7	1	33.3	-	-	-	-	-	-	1	100.0	More than 200 persons		

ที่มา : สำนักสถิติจังหวัด สำนักงานสถิติแห่งชาติ กระทรวงดิจิทัลเพื่อเศรษฐกิจและสังคม

Source : The 2017 Industrial Census, Pichit Province, National Statistical Office, Ministry of Digital Economy and Society.

ตาราง 6 จำนวนและร้อยละของสถานประกอบการอุตสาหกรรมผลิต จำนวนตามอัตราการใช้กำลังการผลิตต่อปี 2559 และขนาดของสถานประกอบการ

Table 6 Number and Percentage of Manufacturing Establishments by Percentage of Capacity Utilization in 2016 and Size of Establishment

ขนาดของสถานประกอบการ (จำนวนคนทำงาน)	อัตราการใช้กำลังการผลิตต่อปี 2559 Percentage of capacity utilization in 2016											เฉลี่ยต่อสถาน- ประกอบการ Average per establishment	Size of establishment (Number of person engaged)											
	จำนวนสถานประกอบการ		< 20		20 - 29		30 - 39		40 - 49		50 - 59			60 - 69		70 - 79		80 - 89		90 - 99		≥100		
	จำนวน	ร้อยละ	จำนวน	ร้อยละ	จำนวน	ร้อยละ	จำนวน	ร้อยละ	จำนวน	ร้อยละ	จำนวน			ร้อยละ	จำนวน	ร้อยละ	จำนวน	ร้อยละ	จำนวน	ร้อยละ	จำนวน	ร้อยละ	จำนวน	ร้อยละ
<b>รวม</b>	<b>3,937</b>	<b>100.0</b>	<b>24</b>	<b>0.7</b>	<b>123</b>	<b>3.1</b>	<b>215</b>	<b>5.5</b>	<b>67</b>	<b>1.7</b>	<b>359</b>	<b>9.1</b>	<b>258</b>	<b>6.5</b>	<b>149</b>	<b>3.8</b>	<b>372</b>	<b>9.4</b>	<b>107</b>	<b>2.7</b>	<b>2,263</b>	<b>57.5</b>	<b>82.3</b>	<b>Total</b>
1-15 คน	3,875	100.0	24	0.6	122	3.2	213	5.5	66	1.7	357	9.2	255	6.6	141	3.7	362	9.3	107	2.8	2,228	57.5	82.3	1-15 persons
16-25 คน	30	100.0	-	-	1	3.3	1	3.3	1	3.3	-	-	2	6.7	2	7.8	4	14.4	-	-	18	61.1	85.3	16-25 persons
26-30 คน	4	100.0	-	-	-	-	-	-	-	-	-	-	-	-	-	-	-	-	-	-	4	100.0	100.0	26-30 persons
31-50 คน	10	100.0	-	-	-	-	1	10.0	-	-	2	20.0	1	10.0	1	10.0	-	-	-	-	5	50.0	76.0	31-50 persons
51-200 คน	15	100.0	-	-	-	-	-	-	-	-	-	-	-	-	4	26.7	5	33.3	-	-	6	40.0	85.9	51-200 persons
มากกว่า 200 คน	3	100.0	-	-	-	-	-	-	-	-	-	-	-	-	-	-	1	33.3	-	-	2	66.7	95.0	More than 200 persons

ที่มา : สำนักงานอุตสาหกรรม พ.ศ. 2560 จังหวัดพิจิตร สำนักงานสถิติแห่งชาติ กระทรวงดิจิทัลเพื่อเศรษฐกิจและสังคม

Source : The 2017 Industrial Census, Phichit Province, National Statistical Office, Ministry of Digital Economy and Society.

ตาราง 7 จำนวนและร้อยละของสถานประกอบการอุตสาหกรรมผลิตที่ประสบปัญหา/อุปสรรคการดำเนินงาน ปัญหาในการดำเนินงาน และขนาดของสถานประกอบการ

Table 7 Number and Percentage of Manufacturing Establishments, Problems with The Operation by Problems and Size of Establishment

ขนาดของสถานประกอบการ (จำนวนคนทำงาน)	จำนวนสถานประกอบการ ไม่ประสบปัญหา/อุปสรรค			ปัญหา/อุปสรรคในการดำเนินงาน / Problems/obstacles in the operation																			
	จำนวน establishments	ร้อยละ %	จำนวน Number	จำนวน establishments	ร้อยละ %	จำนวน Number	จำนวน establishments	ร้อยละ %	จำนวน Number	จำนวน establishments	ร้อยละ %	จำนวน Number	จำนวน establishments	ร้อยละ %	จำนวน Number	จำนวน establishments	ร้อยละ %	จำนวน Number	จำนวน establishments	ร้อยละ %	จำนวน Number	จำนวน establishments	ร้อยละ %
รวม	3,937	100.0	1,245	31.6	2,692	68.4	494	18.4	1,023	38.0	143	5.3	306	11.4	46	1.7	26	1.0	1,384	51.4	863	32.1	Total
1-15 คน	3,875	100.0	1,223	31.6	2,652	68.4	483	18.2	995	37.5	133	5.0	297	11.2	43	1.6	22	0.8	1,356	51.1	853	32.2	1-15 persons
16-25 คน	30	100.0	7	23.3	23	76.7	5	23.2	15	63.8	3	13.0	6	27.5	2	10.1	3	14.5	17	72.5	7	30.4	16-25 persons
26-30 คน	4	100.0	3	75.0	1	25.0	-	-	-	-	1	100.0	-	-	-	-	-	-	-	-	-	-	26-30 persons
31-50 คน	10	100.0	4	40.0	6	60.0	1	16.7	6	100.0	3	50.0	-	-	-	-	-	-	4	66.7	1	16.7	31-50 persons
51-200 คน	15	100.0	6	40.0	9	60.0	5	55.6	7	77.8	3	33.3	3	33.3	-	-	-	-	7	77.8	2	22.2	51-200 persons
มากกว่า 200 คน	3	100.0	2	66.7	1	33.3	-	-	-	-	-	-	-	-	-	-	-	-	1	100.0	-	-	More than 200 persons

หมายเหตุ : สถานประกอบการ 1 แห่งสามารถตอบได้มากกว่า 1 ข้อ

Note : More than one characteristic can be done by an establishment.

ที่มา : สำมะโนอุตสาหกรรม พ.ศ. 2560 จังหวัดฉะเชิงเทรา สำนักงานสถิติแห่งชาติ กระทรวงดิจิทัลเพื่อเศรษฐกิจและสังคม

Source : The 2017 Industrial Census, Phichit Province, National Statistical Office, Ministry of Digital Economy and Society.

ตาราง 7 จำนวนและร้อยละของสถานประกอบการอุตสาหกรรมผลิตภัณฑ์ที่ประสบปัญหา/อุปสรรคการดำเนินงาน ปัญหาในการดำเนินงาน และการขาดของสถานประกอบการ (ต่อ)

Table 7 Number and Percentage of Manufacturing Establishments, Problems with The Operation by Problems and Size of Establishment (cont.)

ขนาดของสถานประกอบการ (จำนวนคนทำงาน)	ปัญหา/อุปสรรคในการดำเนินงาน / Problems/obstacles in the operation														Size of establishment (Number of person engaged)		
	จำนวน Number	ร้อยละ %	จำนวน Number	ร้อยละ %	จำนวน Number	ร้อยละ %	จำนวน Number	ร้อยละ %	จำนวน Number	ร้อยละ %	จำนวน Number	ร้อยละ %	จำนวน Number	ร้อยละ %			
รวม	2,692	82.6	276	10.2	61	2.3	91	3.4	129	4.8	143	5.3	2	0.1	118	4.4	Total
1-15 คน	2,652	82.8	267	10.1	53	2.0	88	3.3	119	4.5	131	4.9	-	-	117	4.4	1-15 persons
16-25 คน	23	63.8	4	17.4	2	10.1	1	4.4	5	23.2	7	31.9	-	-	1	4.4	16-25 persons
26-30 คน	1	100.0	1	100.0	-	-	1	100.0	-	-	-	-	-	-	-	-	26-30 persons
31-50 คน	6	83.3	3	50.0	1	16.7	-	-	1	16.7	2	33.3	-	-	-	-	31-50 persons
51-200 คน	9	77.8	1	11.1	4	44.4	-	-	4	44.4	3	33.3	1	11.1	-	-	51-200 persons
มากกว่า 200 คน	1	-	-	-	-	-	1	100.0	-	-	-	-	1	100.0	-	-	More than 200 persons

หมายเหตุ : สถานประกอบการ 1 แห่งสามารถตอบได้มากกว่า 1 ข้อ

Note : More than one characteristic can be done by an establishment.

ที่มา : สำมะโนอุตสาหกรรม พ.ศ. 2560 จังหวัดพิจิตร สำนักงานสถิติแห่งชาติ กระทรวงดิจิทัลเพื่อเศรษฐกิจและสังคม

Source : The 2017 Industrial Census, Pichit Province, National Statistical Office, Ministry of Digital Economy and Society.

ตาราง 8 จำนวนและร้อยละของสถานประกอบการอุตสาหกรรมผลิต จำแนกตามประเภทความช่วยเหลือที่ต้องการให้ภาครัฐช่วยเหลือ และขนาดของสถานประกอบการ  
Table 8 Number and Percentage of Manufacturing Establishments, Problems with The Need Aid from The Governmental Operation by Problems and Size of Establishment

จำนวน สถานประกอบการ Number of establishments	ไม่ต้องการ		ต้องการ		ความช่วยเหลือที่ต้องการจากภาครัฐ Detailed of the needs from the government													ขนาดของสถานประกอบการ (จำนวนคนทำงาน)					
	จำนวน	ร้อยละ	จำนวน	ร้อยละ	พัฒนาฝีมือแรงงานให้ สอดคล้องกับความต้องการ ของอุตสาหกรรม Cooperate with academy to develop labour skill	ลดต้นทุน การผลิต Reduce production cost	ลดภาษีหรือยกเว้นภาษี นำเข้าวัตถุดิบเครื่องมือ เครื่องจักร Reduce or except import duties on raw materials equipment	เพิ่มวงเงิน สินเชื่อให้แก่ ผู้ประกอบการ Increase credit limit	จัดหา แหล่งเงินทุน ดอกเบี้ยต่ำ Provide low interest loan	ส่งเสริมการลงทุน ให้ผู้ประกอบการ Investment promotion for entrepreneur	ขยายตลาด รับซื้อผลผลิต ส่งเสริมการส่งออก Expand the market/ Export promotion	เงินสภาพคล่อง ทางการเงิน Increase the monetary liquidity	จำนวน	ร้อยละ	จำนวน	ร้อยละ	จำนวน		ร้อยละ	จำนวน	ร้อยละ	จำนวน	ร้อยละ
<b>รวม</b>	<b>3,937</b>	<b>100.0</b>	<b>1,908</b>	<b>48.5</b>	<b>2,029</b>	<b>51.5</b>	<b>135</b>	<b>6.7</b>	<b>1,094</b>	<b>53.9</b>	<b>161</b>	<b>7.9</b>	<b>523</b>	<b>25.8</b>	<b>969</b>	<b>47.8</b>	<b>943</b>	<b>46.5</b>	<b>340</b>	<b>16.8</b>	<b>359</b>	<b>17.7</b>	<b>Total</b>
1-15 คน	3,875	100.0	1,880	48.5	1,995	51.5	124	6.2	1,068	53.6	147	7.4	509	25.5	953	47.8	932	46.7	333	16.7	345	17.3	1-15 persons
16-25 คน	30	100.0	12	41.1	18	58.9	7	41.5	13	71.7	9	50.9	7	39.6	11	62.3	8	45.3	6	35.8	7	39.6	16-25 persons
26-30 คน	4	100.0	3	75.0	1	25.0	-	-	-	-	-	-	-	-	-	-	-	-	-	-	-	-	26-30 persons
31-50 คน	10	100.0	4	40.0	6	60.0	2	33.3	5	83.3	-	-	3	50.0	1	16.7	1	16.7	-	-	3	50.0	31-50 persons
51-200 คน	15	100.0	8	53.3	7	46.7	1	14.3	6	85.7	5	71.4	4	57.1	4	57.1	2	28.6	1	14.3	4	57.1	51-200 persons
มากกว่า 200 คน	3	100.0	1	33.3	2	66.7	1	50.0	2	100.0	-	-	-	-	-	-	-	-	-	-	-	-	More than 200 persons

หมายเหตุ : สถานประกอบการ 1 แห่งสามารถตอบได้มากกว่า 1 ข้อ

Note : More than one characteristic can be done by an establishment.

ที่มา : สำมะโนอุตสาหกรรม พ.ศ. 2560 จังหวัดพิจิตร สำนักงานสถิติแห่งชาติ กระทรวงดิจิทัลเพื่อเศรษฐกิจและสังคม

Source : The 2017 Industrial Census, Pichit Province, National Statistical Office, Ministry of Digital Economy and Society.

ตาราง 8 จำนวนและร้อยละของสถานประกอบการอุตสาหกรรมผลิต จำแนกตามประเภทความช่วยเหลือที่ต้องการให้ภาครัฐช่วยเหลือ และขนาดของสถานประกอบการ (ต่อ)  
Table 8 Number and Percentage of Manufacturing Establishments, Problems with The Need Aid from The Governmental Operation by Problems and Size of Establishment (cont.)

ต้องการ Need	ความช่วยเหลือที่ต้องการจากภาครัฐ Detailed of the needs from the government																	
	เพิ่มประสิทธิภาพ Increase efficiency in	เร่งรัดการคืน ภาษีมูลค่าเพิ่ม Rush on value added tax reimbursement	มาตรฐานการรักษา ความปลอดภัยจาก การก่อการร้าย Rebellion security standards	จัดหาแสดงสินค้าใหม่ ผู้ประกอบการท้องถิ่น (OTOP) และ SMEs Exhibition for local entrepreneur	สนับสนุนเทคโนโลยี และเครื่องจักรทันสมัย Support for new technology and machinery modern	สนับสนุนด้านวิจัยและ พัฒนาสินค้าที่เป็นที่ต้องการ ในตลาด Support for reseach and development for high demand product	ส่งเสริมให้ผู้ประกอบการ ไทยได้เจรจาธุรกิจกับ ผู้ประกอบการต่างประเทศ Promote for negotiations between thai and international entrepreneur	อื่นๆ Others	จำนวน Number	ร้อยละ %	จำนวน Number	ร้อยละ %	จำนวน Number	ร้อยละ %	จำนวน Number	ร้อยละ %		
<b>รวม</b>	<b>16</b>	<b>63</b>	<b>30</b>	<b>185</b>	<b>201</b>	<b>62</b>	<b>37</b>	<b>145</b>	<b>2,029</b>	<b>0.8</b>	<b>3.1</b>	<b>1.5</b>	<b>9.1</b>	<b>9.9</b>	<b>3.1</b>	<b>1.8</b>	<b>7.2</b>	<b>Total</b>
1-15 คน	14	61	29	179	185	54	31	145	1,995	0.7	3.1	1.5	9.0	9.3	2.7	1.5	7.3	1-15 persons
16-25 คน	1	1	1	4	8	4	4	-	18	5.7	5.7	22.6	47.1	22.6	22.6	22.6	-	16-25 persons
26-30 คน	-	-	-	-	-	-	-	-	1	-	-	-	-	-	-	-	-	26-30 persons
31-50 คน	-	-	-	1	2	1	1	1	6	-	-	16.7	33.3	33.3	33.3	33.3	-	31-50 persons
51-200 คน	-	-	-	1	5	-	1	-	7	-	-	14.3	71.4	-	-	-	-	51-200 persons
มากกว่า 200 คน	1	1	-	-	1	2	-	-	2	50.0	50.0	-	50.0	100.0	-	-	-	More than 200 persons

หมายเหตุ : สถานประกอบการ 1 แห่งสามารถตอบได้มากกว่า 1 ข้อ

Note : More than one characteristic can be done by an establishment.

ที่มา : สำมะโนอุตสาหกรรม พ.ศ. 2560 จังหวัดฉะเชิงเทรา สำนักงานสถิติแห่งชาติ กระทรวงดิจิทัลเพื่อเศรษฐกิจและสังคม

Source : The 2017 Industrial Census, Phichit Province, National Statistical Office, Ministry of Digital Economy and Society.

ตอนที่ 1 ข้อมูลทั่วไปของสถานประกอบการจำแนกตาม  
หมวดย่อยอุตสาหกรรม

PART 1 GENERAL INFORMATION OF ESTABLISHMENTS  
BY DIVISION OF INDUSTRY



## สารบัญตารางสถิติ

### LIST OF STATISTICAL TABLES

	หน้า
<b>ตอนที่ 1</b>	<b>ข้อมูลทั่วไปของสถานประกอบการจำแนกตามหมวดย่อยอุตสาหกรรม</b>
<b>Part 1</b>	<b>General Information of Establishments by Division of Industry</b>
ตาราง 1	จำนวนและร้อยละของสถานประกอบการอุตสาหกรรมการผลิต จำแนกตามรูปแบบการจัดตั้งตามกฎหมาย และหมวดย่อยอุตสาหกรรม 51
Table 1	Number and Percentage of Manufacturing Establishments by Form of Legal Organization and Division of Industry 51
ตาราง 2	จำนวนและร้อยละของสถานประกอบการอุตสาหกรรมการผลิต จำแนกตามรูปแบบการจัดตั้งทางเศรษฐกิจ และหมวดย่อยอุตสาหกรรม 53
Table 2	Number and Percentage of Manufacturing Establishments by Form of Economic Organization and Division of Industry 53
ตาราง 3	จำนวนและร้อยละของสถานประกอบการอุตสาหกรรมการผลิต จำแนกตามระยะเวลาในการดำเนินงานกิจการ และหมวดย่อยอุตสาหกรรม 55
Table 3	Number and Percentage of Manufacturing Establishments by Period of Operation and Division of Industry 55
ตาราง 4	จำนวนและร้อยละของสถานประกอบการอุตสาหกรรมการผลิต จำแนกตามระยะเวลาการผลิตในปี 2559 และหมวดย่อยอุตสาหกรรม 57
Table 4	Number and Percentage of Manufacturing Establishments by Period of Operation in 2016 and Division of Industry 57
ตาราง 5	จำนวนและร้อยละของสถานประกอบการอุตสาหกรรมการผลิต จำแนกตามมูลค่าเงินลงทุนจดทะเบียน และหมวดย่อยอุตสาหกรรม 59
Table 5	Number and Percentage of Manufacturing Establishments by Value of Registered Capital and Division of Industry 59
ตาราง 6	จำนวนและร้อยละของสถานประกอบการอุตสาหกรรมการผลิต จำแนกตามอัตราการใช้กำลังการผลิตต่อปี 2559 และหมวดย่อยอุตสาหกรรม 61
Table 6	Number and Percentage of Manufacturing Establishments by Percentage of Capacity Utilization in 2016 and Division of Industry 61

## สารบัญตารางสถิติ (ต่อ)

### LIST OF STATISTICAL TABLES (cont.)

		หน้า
ตาราง 7	จำนวนและร้อยละของสถานประกอบการอุตสาหกรรมการผลิตที่ประสบปัญหา/ อุปสรรคการดำเนินงานกิจการ จำแนกตามปัญหาในการดำเนินงานกิจการ และหมวดย่อย อุตสาหกรรม	62
Table 7	Number and Percentage of Manufacturing Establishments, Problems with The Operation by Problems and Division of Industry	62
ตาราง 8	จำนวนและร้อยละของสถานประกอบการอุตสาหกรรมการผลิต จำแนกตามประเภท ความช่วยเหลือที่ต้องการให้ภาครัฐช่วยเหลือ และหมวดย่อยอุตสาหกรรม	64
Table 8	Number and Percentage of Manufacturing Establishments, Problems with The Need Aid from The Governmental Operation by Problems and Division of Industry	64

ตาราง 1 จำนวนและร้อยละของสถานประกอบการอุตสาหกรรมผลิต จำแนกตามรูปแบบการจัดตั้งตามกฎหมาย และหมวดย่อยอุตสาหกรรม

Table 1 Number and Percentage of Manufacturing Establishments by Form of Legal Organization and Division of Industry

รหัส Code	จำนวนสถาน- ประกอบการ Number of establishments	ส่วนบุคคล ทั้งหุ้นส่วนสามัญ ไม่เป็นผู้มีบุคคล Individual proprietor		หุ้นส่วนสามัญ นิติบุคคล หุ้นส่วนจำกัด Juristic partnership		บริษัทจำกัด บริษัทจำกัด (มหาชน) Company limited, public company limited		ส่วนราชการ รัฐวิสาหกิจ สหกรณ์ กลุ่มแม่บ้าน และ อื่นๆ Government, state-enterprise, Cooperatives, Community enterprise and others		Division of industry	
		จำนวน Number	ร้อยละ %	จำนวน Number	ร้อยละ %	จำนวน Number	ร้อยละ %	จำนวน Number	ร้อยละ %		
<b>รวม</b>	<b>3,937</b>	<b>100.0</b>	<b>3,781</b>	<b>96.0</b>	<b>52</b>	<b>1.3</b>	<b>43</b>	<b>1.1</b>	<b>61</b>	<b>1.6</b>	<b>Total</b>
10 การผลิตผลิตภัณฑ์อาหาร	1,323	100.0	1,275	96.3	15	1.2	14	1.0	20	1.5	Manufacture of food products
11 การผลิตเครื่องดื่ม	54	100.0	50	91.9	-	-	-	-	4	8.1	Manufacture of beverages
13 การผลิตสิ่งทอ	178	100.0	174	97.8	-	-	-	-	4	2.3	Manufacture of textiles
14 การผลิตเสื้อผ้าเครื่องแต่งกาย	767	100.0	760	99.1	-	-	5	0.7	2	0.3	Manufacture of wearing apparels
15 การผลิตเครื่องหนังและผลิตภัณฑ์ที่เกี่ยวข้อง	37	100.0	36	97.3	-	-	1	2.7	-	-	Manufacture of leather and related products
16 การผลิตไม้และผลิตภัณฑ์จากไม้และไม้ก๊อก (ยกเว้นเฟอร์นิเจอร์) การผลิตสิ่งของจากฟาง และวัสดุอุตสาหกรรมอื่นๆ	390	100.0	372	95.4	2	0.4	2	0.5	14	3.7	Manufacture of wood and of products of wood and cork (except furniture); manufacture of articles of straw and plaiting materials
17 การผลิตกระดาษและผลิตภัณฑ์กระดาษ	3	100.0	1	33.3	1	33.3	1	33.3	-	-	Manufacture of paper and paper products
18 การพิมพ์และการผลิตซ้ำสื่อบันทึกข้อมูล	25	100.0	25	100.0	-	-	-	-	-	-	Printing and reproduction of recorded media
19 การผลิตถ่านโค้กและผลิตภัณฑ์ที่ได้จากการถลุงแร่เหล็ก	1	100.0	-	-	1	100.0	-	-	-	-	Manufacture of coke and refined petroleum products
20 การผลิตเคมีภัณฑ์และผลิตภัณฑ์เคมี	11	100.0	7	63.6	1	9.1	2	18.2	1	9.1	Manufacture of chemicals and chemical products
21 การผลิตเภสัชภัณฑ์ เคมีภัณฑ์ที่ใช้รักษาโรค และผลิตภัณฑ์จากพืชและสัตว์ที่ใช้รักษาโรค	6	100.0	4	66.7	-	-	-	-	2	33.3	Manufacture of pharmaceuticals, medicinal chemical and botanical products
22 การผลิตผลิตภัณฑ์ยางและพลาสติก	43	100.0	42	97.7	1	2.3	-	-	-	-	Manufacture of rubber and plastic products
23 การผลิตผลิตภัณฑ์อื่นๆ ที่ทำจากแร่โลหะ	161	100.0	138	85.5	17	10.8	6	3.7	-	-	Manufacture of other non-metallic mineral products
24 การผลิตโลหะขั้นมูลฐาน	6	100.0	6	100.0	-	-	-	-	-	-	Manufacture of basic metals
25 การผลิตผลิตภัณฑ์โลหะประดิษฐ์ (ยกเว้นเครื่องจักรและอุปกรณ์)	270	100.0	253	93.7	9	3.4	8	2.9	-	-	Manufacture of fabricated metal products (excepts machinery and equipment)

ตาราง 1 จำนวนและร้อยละของสถานประกอบการอุตสาหกรรมผลิต จัดแปดตามรูปแบบการจัดตั้งตามกฎหมาย และหมวดย่อยอุตสาหกรรม (ต่อ)  
Table 1 Number and Percentage of Manufacturing Establishments by Form of Legal Organization and Division of Industry (cont.)

รหัส Code	จำนวนสถาน- ประกอบการ Number of establishments	ส่วนบุคคล		ห้างหุ้นส่วนสามัญ นิติบุคคล		บริษัทจำกัด บริษัทจำกัด (มหาชน)		ส่วนราชการ รัฐวิสาหกิจ สหกรณ์ กลุ่มแม่บ้าน และ อื่นๆ		Division of Industry
		จำนวน Number	ร้อยละ %	จำนวน Number	ร้อยละ %	จำนวน Number	ร้อยละ %	จำนวน Number	ร้อยละ %	
หมวดย่อยอุตสาหกรรม										
	จำนวน	ร้อยละ	จำนวน	ร้อยละ	จำนวน	ร้อยละ	จำนวน	ร้อยละ	จำนวน	ร้อยละ
	Number	%	Number	%	Number	%	Number	%	Number	%
26	การผลิตผลิตภัณฑ์คอมพิวเตอร์ อิเล็กทรอนิกส์ และอุปกรณ์ที่ใช้ในทางทันตศาสตร์	2	100.0	1	50.0	-	1	50.0	-	Manufacture of computers, electronic and optical products
27	การผลิตอุปกรณ์ไฟฟ้า	2	100.0	1	50.0	-	-	-	1	50.0
28	การผลิตเครื่องจักรและเครื่องมือ ซึ่งมิได้จัดประเภทไว้ในที่อื่น	8	100.0	5	62.5	2	25.0	1	12.5	Manufacture of machinery and equipment, n.e.c
29	การผลิตยานยนต์ รถพ่วง และรถกึ่งพ่วง	24	100.0	24	100.0	-	-	-	-	Manufacture of motor vehicles, trailers and semi-trailers
30	การผลิตอุปกรณ์ขนส่งอื่นๆ	4	100.0	4	100.0	-	-	-	-	Manufacture of other transport equipment
31	การผลิตเฟอร์นิเจอร์	97	100.0	95	97.9	1	1.0	-	1	1.0
32	การผลิตผลิตภัณฑ์อื่น ๆ	302	100.0	294	97.2	2	0.7	2	0.7	1.5
33	การซ่อมและการติดตั้งเครื่องจักรและอุปกรณ์	194	100.0	194	100.0	-	-	-	-	Repair and installation of machinery and equipment
37	การจัดการน้ำเสีย	5	100.0	5	100.0	-	-	-	-	Sewerage
38	การเก็บรวบรวมของเสีย การบำบัด และการกำจัด ของเสีย รวมถึงการนำของเสียกลับมาใช้ใหม่	24	100.0	16	67.4	-	-	1	4.2	28.5

ที่มา : สำมะโนอุตสาหกรรม พ.ศ. 2560 จังหวัดพิจิตร สำนักงานสถิติแห่งชาติ กระทรวงดิจิทัลเพื่อเศรษฐกิจและสังคม

Source : The 2017 Industrial Census, Phichit Province, National Statistical Office, Ministry of Digital Economy and Society.

ตาราง 2 จำนวนและร้อยละของสถานประกอบการอุตสาหกรรมผลิต จำแนกตามรูปแบบการจัดตั้งทางเศรษฐกิจ และหมวดย่อยอุตสาหกรรม

Table 2 Number and Percentage of Manufacturing Establishments by Form of Economic Organization and Division of Industry

รหัส Code	หมวดย่อยอุตสาหกรรม	จำนวนสถานประกอบการ		สำนักงานเดี่ยว		สำนักงานใหญ่		สำนักงานสาขา		Division of industry
		Number of establishments		Single unit		Head office		Branch		
		จำนวน Number	ร้อยละ %	จำนวน Number	ร้อยละ %	จำนวน Number	ร้อยละ %	จำนวน Number	ร้อยละ %	
	<b>รวม</b>	<b>3,937</b>	<b>100.0</b>	<b>3,896</b>	<b>98.9</b>	<b>15</b>	<b>0.4</b>	<b>27</b>	<b>0.7</b>	<b>Total</b>
10	การผลิตผลิตภัณฑ์อาหาร	1,323	100.0	1,316	99.5	3	0.3	4	0.3	Manufacture of food products
11	การผลิตเครื่องดื่ม	54	100.0	53	98.2	1	1.9	-	-	Manufacture of beverages
13	การผลิตสิ่งทอ	178	100.0	178	100.0	-	-	-	-	Manufacture of textiles
14	การผลิตเสื้อผ้าเครื่องแต่งกาย	767	100.0	761	99.2	-	-	6	0.8	Manufacture of wearing apparels
15	การผลิตเครื่องหนังและผลิตภัณฑ์ที่เกี่ยวข้อง	37	100.0	36	97.3	-	-	1	2.7	Manufacture of leather and related products
16	การผลิตไม้และผลิตภัณฑ์จากไม้และไม้ก๊อก (ยกเว้นเฟอร์นิเจอร์) การผลิตสิ่งของจากฟาง และวัสดุอีกสานอื่นๆ	390	100.0	390	100.0	-	-	-	-	Manufacture of wood and of products of wood and cork (except furniture), manufacture of articles of straw and plaiting materials
17	การผลิตกระดาษและผลิตภัณฑ์กระดาษ	3	100.0	3	100.0	-	-	-	-	Manufacture of paper and paper products
18	การพิมพ์และการผลิตซ้ำสื่อบันทึกข้อมูล	25	100.0	25	100.0	-	-	-	-	Printing and reproduction of recorded media
19	การผลิตถ่านโค้กและผลิตภัณฑ์ที่ได้จากการถลุงปิโตรเลียม	1	100.0	-	-	-	-	1	100.0	Manufacture of coke and refined petroleum products
20	การผลิตเคมีภัณฑ์และผลิตภัณฑ์เคมี	11	100.0	10	90.9	1	9.1	-	-	Manufacture of chemicals and chemical products
21	การผลิตเภสัชภัณฑ์ เคมีภัณฑ์ที่ใช้รักษาโรค และผลิตภัณฑ์จากพืชและสัตว์ที่ใช้รักษาโรค	6	100.0	6	100.0	-	-	-	-	Manufacture of pharmaceuticals, medicinal chemical and botanical products
22	การผลิตผลิตภัณฑ์ยางและพลาสติก	43	100.0	43	100.0	-	-	-	-	Manufacture of rubber and plastic products
23	การผลิตผลิตภัณฑ์อื่นๆ ที่ทำจากแร่โลหะ	161	100.0	153	95.0	7	4.4	1	0.6	Manufacture of other non-metallic mineral products
24	การผลิตโลหะขั้นพื้นฐาน	6	100.0	6	100.0	-	-	-	-	Manufacture of basic metals
25	การผลิตผลิตภัณฑ์โลหะประดิษฐ์ (ยกเว้นเครื่องจักรและอุปกรณ์)	270	100.0	257	95.2	1	0.4	12	4.3	Manufacture of fabricated metal products (excepts machinery and equipment)

ตาราง 2 จำนวนและร้อยละของสถานประกอบการอุตสาหกรรมการผลิต จำแนกตามรูปแบบการจัดตั้งทางเศรษฐกิจ และหมวดย่อยอุตสาหกรรม (ต่อ)  
Table 2 Number and Percentage of Manufacturing Establishments by Form of Economic Organization and Division of Industry (cont.)

รหัส Code	หมวดย่อยอุตสาหกรรม	จำนวนสถานประกอบการ Number of establishments		สำนักงานใหญ่ Head office		สำนักงานสาขา Branch		Division of industry	
		จำนวน Number	ร้อยละ %	จำนวน Number	ร้อยละ %	จำนวน Number	ร้อยละ %		
									จำนวน Number
26	การผลิตผลิตภัณฑ์คอมพิวเตอร์ อิเล็กทรอนิกส์ และอุปกรณ์ที่ใช้ในทางทันตศาสตร์	2	100.0	2	100.0	-	-	Manufacture of computers, electronic and optical products	
27	การผลิตอุปกรณ์ไฟฟ้า	2	100.0	2	100.0	-	-	Manufacture of electrical equipment	
28	การผลิตเครื่องจักรและเครื่องมือ ซึ่งมีได้จัดประเภทไว้ในที่อื่น	8	100.0	7	87.5	-	1	12.5	Manufacture of machinery and equipment, n.e.c
29	การผลิตยานยนต์ รถพ่วง และรถกึ่งพวง	24	100.0	24	100.0	-	-	Manufacture of motor vehicles, trailers and semi-trailers	
30	การผลิตอุปกรณ์ขนส่งอื่นๆ	4	100.0	4	100.0	-	-	Manufacture of other transport equipment	
31	การผลิตเฟอร์นิเจอร์	97	100.0	97	100.0	-	-	Manufacture of furniture	
32	การผลิตผลิตภัณฑ์อื่นๆ	302	100.0	301	99.7	-	1	0.3	Other manufacturing
33	การซ่อมและการติดตั้งเครื่องจักรและอุปกรณ์	194	100.0	194	100.0	-	-	Repair and installation of machinery and equipment	
37	การจัดทำน้ำเสีย	5	100.0	5	100.0	-	-	Sewerage	
38	การเก็บรวบรวมของเสีย การบำบัด และการกำจัดของเสีย รวมถึงการนำของเสียกลับมาใช้ใหม่	24	100.0	23	95.8	1	4.2	Waste collection, treatment and disposal activities; materials recovery	

ที่มา : สำมะโนอุตสาหกรรม พ.ศ. 2560 จังหวัดพิจิตร สำนักงานสถิติแห่งชาติ กระทรวงดิจิทัลเพื่อเศรษฐกิจและสังคม

Source : The 2017 Industrial Census, Phichit Province, National Statistical Office, Ministry of Digital Economy and Society.

ตาราง 3 จำนวนและร้อยละของสถานประกอบการอุตสาหกรรมผลิต จำแนกตามระยะเวลาในการดำเนินงาน และหมวดย่อยอุตสาหกรรม

Table 3 Number and Percentage of Manufacturing Establishments by Period of Operation and Division of Industry

รหัส Code	จำนวนสถานประกอบการ Number of establishments	ระยะเวลาในการดำเนินงาน (ปี) Period of operation (Year)												Division of industry
		< 5		5 - 9		10 - 19		20 - 29		≥ 30		ร้อยละ %		
		จำนวน Number	ร้อยละ %	จำนวน Number	ร้อยละ %	จำนวน Number	ร้อยละ %	จำนวน Number	ร้อยละ %	จำนวน Number	ร้อยละ %			
<b>รวม</b>	<b>3,937</b>	<b>100.0</b>	<b>1,059</b>	<b>26.9</b>	<b>734</b>	<b>18.7</b>	<b>1,107</b>	<b>28.1</b>	<b>629</b>	<b>16.0</b>	<b>407</b>	<b>10.3</b>	<b>Total</b>	
10 การผลิตผลิตภัณฑ์อาหาร	1,323	100.0	335	25.3	244	18.5	391	29.6	214	16.2	138	10.5	Manufacture of food products	
11 การผลิตเครื่องดื่ม	54	100.0	24	43.8	21	38.8	5	9.3	-	-	4	8.1	Manufacture of beverages	
13 การผลิตสิ่งทอ	178	100.0	41	23.1	27	15.2	47	26.6	29	16.5	33	18.7	Manufacture of textiles	
14 การผลิตเสื้อผ้าเครื่องแต่งกาย	767	100.0	226	29.5	156	20.4	232	30.3	119	15.5	33	4.4	Manufacture of wearing apparels	
15 การผลิตเครื่องหนังและผลิตภัณฑ์ที่เกี่ยวข้อง	37	100.0	4	11.9	11	30.3	20	55.1	1	2.7	-	-	Manufacture of leather and related products	
16 การผลิตไม้และผลิตภัณฑ์จากไม้และไม้กอก (ยกเว้นเฟอร์นิเจอร์) การผลิตสิ่งของจากฟาง และวัสดุถักสานอื่นๆ	390	100.0	104	26.6	43	11.1	124	31.8	58	14.9	61	15.6	Manufacture of wood and of products of wood and cork (except furniture); manufacture of articles of straw and plaiting materials	
17 การผลิตกระดาษและผลิตภัณฑ์กระดาษ	3	100.0	1	33.3	-	-	1	33.3	-	-	1	33.3	Manufacture of paper and paper products	
18 การพิมพ์และการผลิตซ้ำสื่อบันทึกข้อมูล	25	100.0	2	6.3	3	12.6	11	45.7	6	25.2	3	10.3	Printing and reproduction of recorded media	
19 การผลิตถ่านโค้กและผลิตภัณฑ์ที่ได้จากการถลุงแร่โคบอลต์	1	100.0	-	-	-	-	-	-	-	-	1	100.0	Manufacture of coke and refined petroleum products	
20 การผลิตเคมีภัณฑ์และผลิตภัณฑ์เคมี	11	100.0	5	45.5	2	18.2	2	18.2	2	18.2	-	-	Manufacture of chemicals and chemical products	
21 การผลิตเภสัชภัณฑ์ เคมีภัณฑ์ที่ใช้รักษาโรค และผลิตภัณฑ์จากพืชและสัตว์ที่ใช้รักษาโรค	6	100.0	2	33.3	1	16.7	2	33.3	-	-	1	16.7	Manufacture of pharmaceuticals, medicinal chemical and botanical products	
22 การผลิตผลิตภัณฑ์ยางและพลาสติก	43	100.0	14	33.4	17	40.5	11	26.2	-	-	-	-	Manufacture of rubber and plastic products	
23 การผลิตผลิตภัณฑ์อื่น ๆ ที่ทำจากแร่โลหะ	161	100.0	37	23.1	25	15.8	55	34.1	39	24.3	4	2.6	Manufacture of other non-metallic mineral products	
24 การผลิตโลหะขั้นมูลฐาน	6	100.0	1	16.7	-	-	-	-	2	25.0	4	58.3	Manufacture of basic metals	
25 การผลิตผลิตภัณฑ์โลหะประดิษฐ์ (ยกเว้นเครื่องจักรและอุปกรณ์)	270	100.0	98	36.5	50	18.6	48	17.9	38	14.0	35	13.1	Manufacture of fabricated metal products (excepts machinery and equipment)	

ตาราง 3 จำนวนและร้อยละของสถานประกอบการอุตสาหกรรมผลิต จำแนกตามระยะเวลาในการดำเนินงาน และหมวดย่อยอุตสาหกรรม (ต่อ)  
Table 3 Number and Percentage of Manufacturing Establishments by Period of Operation and Division of Industry (cont.)

รหัส Code	หมวดย่อยอุตสาหกรรม	จำนวนสถานประกอบการ Number of establishments												Division of Industry						
		< 5				5 - 9				10 - 19					20 - 29				≥ 30	
		จำนวน Number	ร้อยละ %	จำนวน Number	ร้อยละ %	จำนวน Number	ร้อยละ %	จำนวน Number	ร้อยละ %	จำนวน Number	ร้อยละ %	จำนวน Number	ร้อยละ %		จำนวน Number	ร้อยละ %				
26	การผลิตผลิตภัณฑ์คอมพิวเตอร์ อิเล็กทรอนิกส์ และอุปกรณ์ที่ใช้ในทางทัศนศาสตร์	2	100.0	1	50.0	-	-	1	50.0	-	-	-	-	-	-	-	Manufacture of computers, electronic and optical products			
27	การผลิตอุปกรณ์ไฟฟ้า	2	100.0	1	50.0	1	50.0	-	-	-	-	-	-	-	-	-	Manufacture of electrical equipment			
28	การผลิตเครื่องจักรและเครื่องมือซึ่งมีได้จัดประเภทไว้ในที่อื่น	8	100.0	1	12.5	1	12.5	5	62.5	1	12.5	-	-	-	-	-	Manufacture of machinery and equipment, n.e.c			
29	การผลิตยานยนต์ รถพ่วง และรถกึ่งพวง	24	100.0	9	36.1	7	28.5	6	23.6	3	11.8	-	-	-	-	-	Manufacture of motor vehicles, trailers and semi-trailers			
30	การผลิตอุปกรณ์ขนส่งอื่นๆ	4	100.0	-	-	1	25.0	2	50.0	-	-	-	-	1	25.0	-	Manufacture of other transport equipment			
31	การผลิตเฟอร์นิเจอร์	97	100.0	27	27.8	25	25.7	22	23.0	9	9.5	-	-	14	14.1	-	Manufacture of furniture			
32	การผลิตผลิตภัณฑ์อื่น ๆ	302	100.0	93	31.0	54	17.9	55	18.2	51	17.0	-	-	48	16.0	-	Other manufacturing			
33	การซ่อมและการติดตั้งเครื่องจักรและอุปกรณ์	194	100.0	25	12.8	31	16.2	58	30.1	56	28.7	-	-	24	12.3	-	Repair and installation of machinery and equipment			
37	การจัดการน้ำเสีย	5	100.0	4	75.0	-	-	-	-	-	-	-	-	1	25.0	-	Sewerage			
38	การเก็บรวบรวมของเสีย การบำบัด และการกำจัดของเสีย รวมถึงการนำของเสียกลับมาใช้ใหม่	24	100.0	4	16.7	12	48.6	7	30.5	1	4.2	-	-	-	-	-	Waste collection, treatment and disposal activities; materials recovery			

ที่มา : สำมะโนอุตสาหกรรม พ.ศ. 2560 จังหวัดพิจิตร สำนักงานสถิติแห่งชาติ กระทรวงดิจิทัลเพื่อเศรษฐกิจและสังคม

Source : The 2017 Industrial Census, Phichit Province, National Statistical Office, Ministry of Digital Economy and Society.



ตาราง 4 จำนวนและร้อยละของสถานประกอบการอุตสาหกรรมผลิต จำแนกตามระยะเวลาการผลิตในปี 2559 และหมวดย่อยอุตสาหกรรม

Table 4 Number and Percentage of Manufacturing Establishments by Period of Operation in 2016 and Division of Industry

รหัส Code	จำนวนสถานประกอบการ Number of establishments	ระยะเวลาการผลิต Period of operation in 2016												Division of industry
		เดือน Months						ชั่วโมง Hours per day						
		< 3	3 - 6	7 - 9	10 - 12	< 8	> 8							
	จำนวน ร้อยละ	จำนวน ร้อยละ	จำนวน ร้อยละ	จำนวน ร้อยละ	จำนวน ร้อยละ	จำนวน ร้อยละ	จำนวน ร้อยละ	จำนวน ร้อยละ	จำนวน ร้อยละ	จำนวน ร้อยละ	จำนวน ร้อยละ	จำนวน ร้อยละ		
	Number %	Number %	Number %	Number %	Number %	Number %	Number %	Number %	Number %	Number %	Number %	Number %	Total	
<b>รวม</b>	<b>3,937</b>	<b>100.0</b>	<b>85</b>	<b>2.2</b>	<b>403</b>	<b>10.3</b>	<b>150</b>	<b>3.8</b>	<b>3,299</b>	<b>83.8</b>	<b>2,731</b>	<b>69.4</b>	<b>1,206</b>	<b>30.6</b>
10 การผลิตผลิตภัณฑ์อาหาร	1,323	100.0	29	2.2	69	5.2	28	2.1	1,198	90.6	1,082	81.8	241	18.2
11 การผลิตเครื่องดื่ม	54	100.0	3	6.2	3	6.2	3	6.2	44	81.3	33	61.9	21	38.1
13 การผลิตสิ่งทอ	178	100.0	3	1.4	6	3.1	6	3.2	164	92.2	146	81.8	32	18.2
14 การผลิตเสื้อผ้าเครื่องแต่งกาย	767	100.0	32	4.2	111	14.4	71	9.2	553	72.1	539	70.2	228	29.8
15 การผลิตเครื่องหนังและผลิตภัณฑ์ที่เกี่ยวข้อง	37	100.0	-	-	7	18.4	3	9.2	27	72.4	27	73.5	10	26.5
16 การผลิตไม้และผลิตภัณฑ์จากไม้และไม้ก๊อก (ยกเว้นเฟอร์นิเจอร์) การผลิตสิ่งของจากฟาง และวัสดุพลาสติกอื่น ๆ	390	100.0	-	-	85	21.7	5	1.2	301	77.2	293	75.1	97	25.0
17 การผลิตกระดาษและผลิตภัณฑ์กระดาษ	3	100.0	-	-	-	-	-	-	3	100.0	1	33.3	2	66.7
18 การพิมพ์และการผลิตข้อื่อบันทึกข้อมูล	25	100.0	-	-	-	-	-	-	25	100.0	9	37.7	16	62.3
19 การผลิตถ่านไม้และผลิตภัณฑ์ที่ได้จากการกลั่นปิโตรเลียม	1	100.0	-	-	-	-	-	-	1	100.0	-	-	1	100.0
20 การผลิตเคมีภัณฑ์และผลิตภัณฑ์เคมี	11	100.0	-	-	3	27.3	-	-	8	72.7	4	36.4	7	63.6
21 การผลิตเภสัชภัณฑ์ เคมีภัณฑ์ที่ใช้รักษาโรค และผลิตภัณฑ์จากพืชและสัตว์ที่ใช้รักษาโรค	6	100.0	-	-	1	16.7	-	-	5	83.3	4	66.7	2	33.3
22 การผลิตผลิตภัณฑ์ยางและพลาสติก	43	100.0	-	-	4	9.5	2	4.8	37	85.7	31	71.5	12	28.5
23 การผลิตผลิตภัณฑ์อื่นๆ ที่ทำจากแร่โลหะ	161	100.0	3	2.0	23	14.0	11	6.7	125	77.3	60	37.1	101	62.9
24 การผลิตโลหะขั้นมูลฐาน	6	100.0	-	-	4	66.7	-	-	2	33.3	2	25.0	5	75.0
25 การผลิตผลิตภัณฑ์โลหะประดิษฐ์ (ยกเว้นเครื่องจักรและอุปกรณ์)	270	100.0	8	3.1	28	10.5	11	4.1	222	82.3	82	30.3	188	69.7

ตาราง 4 จำนวนและร้อยละของสถานประกอบการอุตสาหกรรมผลิต จำแนกตามระยะเวลาการผลิตในปี 2559 และหมวดย่อยอุตสาหกรรม (ต่อ)  
Table 4 Number and Percentage of Manufacturing Establishments by Period of Operation in 2016 and Division of Industry (cont.)

รหัส Code	หมวดย่อยอุตสาหกรรม	ระยะเวลาการผลิต Period of operation in 2016												Division of industry	
		จำนวนสถานประกอบการ Number of establishments		เดือน Months				ชั่วโมง Hours per day							
		จำนวน Number	ร้อยละ %	< 3	3 - 6	7 - 9	10 - 12	< 8	8 - 12	> 12	< 8	8 - 12	> 12		
26	การผลิตผลิตภัณฑ์คอมพิวเตอร์ อิเล็กทรอนิกส์ และอุปกรณ์ที่ใช้ในทางทันตศาสตร์	2	100.0	-	-	-	2	100.0	1	50.0	1	50.0	1	50.0	Manufacture of computers, electronic and optical products
27	การผลิตอุปกรณ์ไฟฟ้า	2	100.0	-	1	50.0	-	1	50.0	-	1	50.0	-	-	Manufacture of electrical equipment
28	การผลิตเครื่องจักรและเครื่องมือ ซึ่งไม่ได้จับประเภทใดในข้างต้น	8	100.0	-	1	12.5	-	7	87.5	-	2	25.0	6	75.0	Manufacture of machinery and equipment, n.e.c.
29	การผลิตยานยนต์ รถพ่วง และรถกึ่งพ่วง	24	100.0	-	-	-	2	8.3	22	91.7	10	40.3	14	59.7	Manufacture of motor vehicles, trailers and semi-trailers
30	การผลิตอุปกรณ์ขนส่งอื่นๆ	4	100.0	-	-	-	4	100.0	-	-	3	75.0	1	25.0	Manufacture of other transport equipment
31	การผลิตเฟอร์นิเจอร์	97	100.0	-	15	15.2	6	5.9	76	78.9	56	57.4	41	42.6	Manufacture of furniture
32	การผลิตผลิตภัณฑ์อื่นๆ	302	100.0	-	40	13.2	3	1.0	259	85.8	234	77.4	68	22.6	Other manufacturing
33	การซ่อมและการติดตั้งเครื่องจักรและอุปกรณ์	194	100.0	-	-	-	194	100.0	-	-	91	47.0	103	53.0	Repair and installation of machinery and equipment
37	การจัดทำน้ำเสีย	5	100.0	-	1	25.0	-	4	75.0	-	4	75.0	1	25.0	Sewerage
38	การเก็บรวบรวมของเสีย การบำบัด และการกำจัดของเสีย รวมถึงการนำของเสียกลับมาใช้ใหม่	24	100.0	6	25.7	3	13.2	-	15	61.1	17	70.1	7	29.9	Waste collection, treatment and disposal activities; materials recovery

ที่มา : สำนักอุตสาหกรรมการผลิต พ.ศ. 2560 จังหวัดพิจิตร สำนักงานสถิติแห่งชาติ กระทรวงดิจิทัลเพื่อเศรษฐกิจและสังคม

Source : The 2017 Industrial Census, Phichit Province, National Statistical Office, Ministry of Digital Economy and Society.

ตาราง 5 จำนวนและร้อยละของสถานประกอบการอุตสาหกรรมผลิต จำแนกตามมูลค่าเงินลงทุนจดทะเบียน และหมวดย่อยอุตสาหกรรม

Table 5 Number and Percentage of Manufacturing Establishments by Value of Registered Capital and Division of Industry

รหัส Code	จำนวนสถานประกอบการ Number of establishments	ไม่มีทุนจดทะเบียน		มูลค่าทุนจดทะเบียน (ล้านบาท) Registered capital (Million baht)										Division of industry		
		จำนวนสถานประกอบการ Number of establishments		รวม Total		< 1		1 - 9		10 - 99		100 - 999				
		จำนวน Number	ร้อยละ %	จำนวน Number	ร้อยละ %	จำนวน Number	ร้อยละ %	จำนวน Number	ร้อยละ %	จำนวน Number	ร้อยละ %	จำนวน Number	ร้อยละ %			
	<b>รวม</b>	<b>3,937</b>	<b>100.0</b>	<b>3,858</b>	<b>98.0</b>	<b>79</b>	<b>2.0</b>	<b>14</b>	<b>17.7</b>	<b>56</b>	<b>70.9</b>	<b>7</b>	<b>8.9</b>	<b>2</b>	<b>2.5</b>	<b>Total</b>
10	การผลิตผลิตภัณฑ์อาหาร	1,323	100.0	1,296	98.0	27	2.0	2	7.4	17	61.8	6	23.4	2	7.4	Manufacture of food products
11	การผลิตเครื่องดื่ม	54	100.0	54	100.0	-	-	-	-	-	-	-	-	-	-	Manufacture of beverages
13	การผลิตสิ่งทอ	178	100.0	178	100.0	-	-	-	-	-	-	-	-	-	-	Manufacture of textiles
14	การผลิตเสื้อผ้าเครื่องแต่งกาย	767	100.0	767	100.0	-	-	-	-	-	-	-	-	-	-	Manufacture of wearing apparels
15	การผลิตเครื่องหนังและผลิตภัณฑ์ที่เกี่ยวข้อง	37	100.0	37	100.0	-	-	-	-	-	-	-	-	-	-	Manufacture of leather and related products
16	การผลิตไม้และผลิตภัณฑ์จากไม้และไม้ก๊อก (ยกเว้นเฟอร์นิเจอร์) การผลิตสิ่งของจากฟาง และวัสดุถักสานอื่นๆ	390	100.0	387	99.1	4	0.9	0	0.0	4	100.0	-	-	-	-	Manufacture of wood and of products of wood and cork (except furniture); manufacture of articles of straw and plaiting materials
17	การผลิตกระดาษและผลิตภัณฑ์กระดาษ	3	100.0	1	33.3	2	66.7	-	-	2	100.0	-	-	-	-	Manufacture of paper and paper products
18	การพิมพ์และการผลิตสื่ออื่นที่กึ่งข้อมูล	25	100.0	25	100.0	-	-	-	-	-	-	-	-	-	-	Printing and reproduction of recorded media
19	การผลิตถ่านโค้กและผลิตภัณฑ์ที่ได้จากการถลุงปิโตรเลียม	1	100.0	1	100.0	-	-	-	-	-	-	-	-	-	-	Manufacture of coke and refined petroleum products
20	การผลิตเคมีภัณฑ์และผลิตภัณฑ์เคมี	11	100.0	8	72.7	3	27.3	1	33.3	2	66.7	-	-	-	-	Manufacture of chemicals and chemical products
21	การผลิตเภสัชภัณฑ์ เคมีภัณฑ์ที่ใช้รักษาโรค และผลิตภัณฑ์จากพืชและสัตว์ที่ใช้รักษาโรค	6	100.0	6	100.0	-	-	-	-	-	-	-	-	-	-	Manufacture of pharmaceuticals, medicinal chemical and botanical products
22	การผลิตผลิตภัณฑ์ยางและพลาสติก	43	100.0	42	97.7	1	2.3	-	-	1	100.0	-	-	-	-	Manufacture of rubber and plastic products
23	การผลิตผลิตภัณฑ์อื่นๆ ที่ทำจากแร่โลหะ	161	100.0	139	86.1	22	13.9	4	17.9	18	82.1	-	-	-	-	Manufacture of other non-metallic mineral products
24	การผลิตโลหะขั้นมูลฐาน	6	100.0	6	100.0	-	-	-	-	-	-	-	-	-	-	Manufacture of basic metals
25	การผลิตผลิตภัณฑ์โลหะประดิษฐ์ (ยกเว้นเครื่องจักรและอุปกรณ์)	270	100.0	258	95.4	12	4.6	7	56.5	5	43.6	-	-	-	-	Manufacture of fabricated metal products (excepts machinery and equipment)

ตาราง 5 จำนวนและร้อยละของสถานประกอบการอุตสาหกรรมผลิต จำแนกตามมูลค่าเงินลงทุนจดทะเบียน และหมวดย่อยอุตสาหกรรม (ต่อ)  
Table 5 Number and Percentage of Manufacturing Establishments by Value of Registered Capital and Division of Industry (cont.)

รหัส Code	หมวดย่อยอุตสาหกรรม	จำนวนสถานประกอบการ Number of establishments		ไม่มีทุนจดทะเบียน No value of registered capital		มูลค่าทุนจดทะเบียน (ล้านบาท) Registered capital (Million baht)						Division of industry			
		จำนวน Number	ร้อยละ %	จำนวน Number	ร้อยละ %	รวม Total		1 - 9		10 - 99			100 - 999		
						จำนวน Number	ร้อยละ %	จำนวน Number	ร้อยละ %	จำนวน Number	ร้อยละ %		จำนวน Number	ร้อยละ %	จำนวน Number
26	การผลิตผลิตภัณฑ์คอมพิวเตอร์ อิเล็กทรอนิกส์ และอุปกรณ์ที่ใช้ในทางทัศนศาสตร์	2	100.0	1	50.0	1	50.0	-	-	-	1	100.0	-	-	Manufacture of computers, electronic and optical products
27	การผลิตอุปกรณ์ไฟฟ้า	2	100.0	2	100.0	-	-	-	-	-	-	-	-	-	Manufacture of electrical equipment
28	การผลิตเครื่องจักรและเครื่องมือซึ่งไม่ได้จัดประเภทไว้ในที่อื่น	8	100.0	6	75.0	2	25.0	-	-	2	100.0	-	-	-	Manufacture of machinery and equipment, n.e.c
29	การผลิตยานยนต์ รถพ่วง และรถกึ่งพ่วง	24	100.0	24	100.0	-	-	-	-	-	-	-	-	-	Manufacture of motor vehicles, trailers and semi-trailers
30	การผลิตอุปกรณ์ขนส่งอื่นๆ	4	100.0	4	100.0	-	-	-	-	-	-	-	-	-	Manufacture of other transport equipment
31	การผลิตเฟอร์นิเจอร์	97	100.0	96	99.0	1	1.0	-	-	1	100.0	-	-	-	Manufacture of furniture
32	การผลิตผลิตภัณฑ์อื่นๆ	302	100.0	299	99.0	3	1.0	-	-	3	100.0	-	-	-	Other manufacturing
33	การซ่อมและการติดตั้งเครื่องจักรและอุปกรณ์	194	100.0	194	100.0	-	-	-	-	-	-	-	-	-	Repair and installation of machinery and equipment
37	การจัดการน้ำเสีย	5	100.0	5	100.0	-	-	-	-	-	-	-	-	-	Sewerage
38	การเก็บรวบรวมของเสีย การบำบัด และการกำจัดของเสีย รวมถึงการนำของเสียกลับมาใช้ใหม่	24	100.0	23	95.8	1	4.2	-	-	1	100.0	-	-	-	Waste collection, treatment and disposal activities; materials recovery

ที่มา : สำนักงานอุตสาหกรรม พ.ศ. 2560 จังหวัดปิจิตร สำนักงานสถิติแห่งชาติ กระทรวงดิจิทัลเพื่อเศรษฐกิจและสังคม

Source : The 2017 Industrial Census, Pichit Province, National Statistical Office, Ministry of Digital Economy and Society.

ตาราง 6 จำนวนและร้อยละของสถานประกอบการอุตสาหกรรมผลิต จำนวนตามอัตราการใช้กำลังการผลิตต่อปี 2559 และหมวดย่อยอุตสาหกรรม  
Table 6 Number and Percentage of Manufacturing Establishments by Percentage of Capacity Utilization in 2016 and Division of Industry

รหัส Code	หมวดย่อยอุตสาหกรรม Number of establishments	อัตราการใช้กำลังการผลิตต่อปี 2559 Percentage of capacity utilization in 2016												เฉลี่ยต่อสถานประกอบการ Average per establishment	Division of industry										
		< 20		20 - 29		30 - 39		40 - 49		50 - 59		60 - 69				70 - 79		80 - 89		90 - 99		≥ 100			
		จำนวน Number	ร้อยละ %	จำนวน Number	ร้อยละ %	จำนวน Number	ร้อยละ %	จำนวน Number	ร้อยละ %	จำนวน Number	ร้อยละ %	จำนวน Number	ร้อยละ %			จำนวน Number	ร้อยละ %	จำนวน Number	ร้อยละ %	จำนวน Number	ร้อยละ %	จำนวน Number	ร้อยละ %		
	<b>รวม</b>	3,937	100.0	24	0.7	123	3.1	215	5.5	67	1.7	359	9.1	258	6.5	149	3.8	372	9.4	107	2.7	2,263	57.5	82.3	Total
10	การผลิตสินค้าอาหาร	1,323	100.0	10	0.8	33	2.5	70	5.3	10	0.8	65	4.9	85	6.4	35	2.7	106	8.0	61	4.6	847	64.1	85.9	Manufacture of food products
11	การผลิตเครื่องดื่ม	54	100.0	-	-	-	-	2	3.1	2	3.1	10	18.7	3	6.2	-	-	2	2.8	-	-	36	66.1	83.7	Manufacture of beverages
13	การผลิตสิ่งทอ	178	100.0	-	-	13	7.1	13	7.2	6	3.3	20	11.0	9	5.3	8	4.3	26	14.4	3	1.4	82	46.0	76.2	Manufacture of textiles
14	การผลิตเครื่องแต่งกาย	767	100.0	-	-	20	2.6	22	2.9	17	2.2	37	4.9	66	8.7	52	6.8	89	11.6	-	-	463	60.4	85.1	Manufacture of wearing apparel
15	การผลิตเครื่องหนังและผลิตภัณฑ์ที่เกี่ยวข้อง	37	100.0	-	-	-	-	-	-	-	-	7	18.4	4	11.9	-	-	2	5.4	3	9.2	20	55.1	84.2	Manufacture of leather and related products
16	การผลิตไม้และผลิตภัณฑ์ทำไม้และไม้ก๊อก (ยกเว้นเฟอร์นิเจอร์) การผลิตสิ่งของจากทางและวัสดุจากสานอื่นๆ	390	100.0	1	0.4	17	4.4	16	4.2	17	4.3	104	26.6	34	8.7	2	0.6	62	15.8	13	3.5	123	31.6	71.8	Manufacture of wood and of products of wood and cork (except furniture); manufacture of articles of straw and plaiting materials
17	การผลิตกระดาษและผลิตภัณฑ์กระดาษ	3	100.0	-	-	-	-	-	-	-	-	-	-	-	-	1	33.3	-	-	1	33.3	1	33.3	86.7	Manufacture of paper and paper products
18	การพิมพ์และการผลิตสื่ออื่นที่จับต้องได้	25	100.0	-	-	-	-	3	12.6	-	-	2	6.3	3	12.6	2	6.3	-	-	-	-	16	62.3	81.6	Printing and reproduction of recorded media
19	การผลิตยานยนต์และผลิตภัณฑ์ที่ได้จากการลับปียิตรลือ	1	100.0	-	-	-	-	-	-	-	-	-	-	-	-	-	-	1	100.0	-	-	-	-	80.0	Manufacture of coke and refined petroleum products
20	การผลิตเคมีภัณฑ์และผลิตภัณฑ์เคมี	11	100.0	1	9.1	-	-	-	-	-	-	3	27.3	-	-	1	9.1	1	9.1	1	9.1	4	36.4	73.2	Manufacture of chemicals and chemical products
21	การผลิตยาเสพติด เหมันที่ผู้ใช้ยาโรค และผลิตภัณฑ์จากพืชและสัตว์ที่ใช้ยาโรค	6	100.0	-	-	-	-	-	-	-	-	-	-	1	16.7	1	16.7	-	-	1	16.7	3	50.0	90.8	Manufacture of pharmaceuticals, medicinal chemical and botanical products
22	การผลิตผลิตภัณฑ์ยางและพลาสติก	43	100.0	-	-	2	4.8	2	4.8	3	7.1	3	7.1	3	7.1	2	4.8	6	14.3	-	-	23	52.4	80.0	Manufacture of rubber and plastic products
23	การผลิตผลิตภัณฑ์อื่นๆ ที่ทำจากแร่โลหะ	161	100.0	5	3.3	1	0.6	8	5.1	5	3.1	18	11.0	10	6.0	12	7.3	4	2.6	9	5.3	90	55.7	80.3	Manufacture of other non-metallic mineral products
24	การผลิตโลหะขั้นมูลฐาน	6	100.0	1	16.7	-	-	-	-	-	-	3	50.0	-	-	-	-	-	-	-	-	2	33.3	60.0	Manufacture of basic metals
25	การผลิตผลิตภัณฑ์โลหะประดิษฐ์ (ยกเว้นเครื่องจักรและอุปกรณ์)	270	100.0	1	0.5	7	2.6	28	10.5	8	3.1	42	15.7	8	3.0	16	6.1	26	9.7	4	1.6	128	47.3	76.0	Manufacture of fabricated metal products (except machinery and equipment)
26	การผลิตผลิตภัณฑ์คอมพิวเตอร์ อิเล็กทรอนิกส์ และอุปกรณ์ที่ใช้ในทางทันตศาสตร์	2	100.0	-	-	-	-	-	-	-	-	-	-	-	-	-	-	-	-	-	-	2	100.0	100.0	Manufacture of computers, electronic and optical products
27	การผลิตอุปกรณ์ไฟฟ้า	2	100.0	-	-	-	-	-	-	-	-	-	-	-	-	1	50.0	1	50.0	-	-	-	-	75.0	Manufacture of electrical equipment
28	การผลิตเครื่องจักรและเครื่องมือ ซึ่งมีได้จัดประเภทไว้ในที่อื่น	8	100.0	-	-	-	-	-	-	-	-	1	12.5	1	12.5	1	12.5	-	-	-	-	6	75.0	88.8	Manufacture of machinery and equipment; n.e.c
29	การผลิตยานยนต์ สหจก และรถถัง	24	100.0	-	-	3	11.8	-	-	-	-	6	23.6	-	-	1	4.2	-	-	-	-	15	60.4	78.1	Manufacture of motor vehicles, trailers and semi-trailers
30	การผลิตยานยนต์อื่น	4	100.0	-	-	-	-	2	50.0	-	-	-	-	-	-	-	-	-	-	-	-	2	50.0	65.0	Manufacture of other transport equipment
31	การผลิตเฟอร์นิเจอร์	97	100.0	-	-	6	5.8	5	4.7	-	-	9	9.5	5	4.7	6	5.8	2	2.2	10	10.7	55	56.7	82.6	Manufacture of furniture
32	การผลิตสิ่งพิมพ์อื่นๆ	302	100.0	-	-	12	4.0	26	8.6	-	-	25	8.4	10	3.2	-	-	36	11.8	-	-	193	64.1	83.7	Other manufacturing
33	การซ่อมแซมการติดตั้งเครื่องจักรและอุปกรณ์	194	100.0	3	1.3	7	3.7	14	7.3	-	-	4	1.8	12	6.3	8	4.2	7	3.7	-	-	139	71.8	85.7	Repair and installation of machinery and equipment
37	การจัดการน้ำเสีย	5	100.0	-	-	1	25.0	-	-	-	-	1	25.0	-	-	-	-	1	25.0	-	-	1	25.0	62.5	Waste collection, treatment and disposal activities; materials recovery
38	การเก็บรวบรวมของเสีย การบำบัด และการกำจัดของเสีย รวมถึงการนำของเสียกลับมาใช้ใหม่	24	100.0	2	8.3	2	8.3	3	13.2	-	-	3	13.2	-	-	1	4.9	-	-	-	-	13	52.1	70.2	Waste collection, treatment and disposal activities; materials recovery

ที่มา : สำนักอุตสาหกรรม พ.ศ. 2560 จังหวัดฉะเชิงเทรา สำนักงานสถิติแห่งชาติ กระทรวงดิจิทัลเพื่อเศรษฐกิจและสังคม  
Source : The 2017 Industrial Census, Pichit Province, National Statistical Office, Ministry of Digital Economy and Society.

ตาราง 7 จำนวนและร้อยละของสถานประกอบการอุตสาหกรรมผลิตที่ประสบปัญหา/อุปสรรคการดำเนินงาน ปัญหาอุปสรรคในการดำเนินงาน และหมวดอุตสาหกรรม

Table 7 Number and Percentage of Manufacturing Establishments, Problems with The Operation by Problems and Division of Industry

รหัส Code	จำนวนสถานประกอบการ Number of establishments		ไม่ประสบปัญหา/ No Problems/obstacles		ประสบปัญหา/อุปสรรค Problems/obstacles		อุปสรรค Obstacles		ไม่สามารถขยาย ฐานลูกค้าได้ Unable to expand customer base		คู่แข่งในอุตสาหกรรม มากขึ้น Increasing of industrial competitors		ปัญหาคุณภาพ เสียบาง ทางการผลิต Political instability		ขาดแคลน แรงงาน Labour shortages		ปัญหาคุณภาพ สินค้า Quality of products		ปัญหาเรื่องผลิตภาพ การผลิต Productivity problem		ต้นทุน ในการผลิต สูงขึ้น Increasing of production cost		ขาดเงินลงทุนและเงิน หมุนเวียนในการ ประกอบการ Lack of investment and circulating fund		Division of industry
	จำนวน Number	ร้อยละ %	จำนวน Number	ร้อยละ %	จำนวน Number	ร้อยละ %	จำนวน Number	ร้อยละ %	จำนวน Number	ร้อยละ %	จำนวน Number	ร้อยละ %	จำนวน Number	ร้อยละ %	จำนวน Number	ร้อยละ %	จำนวน Number	ร้อยละ %	จำนวน Number	ร้อยละ %	จำนวน Number	ร้อยละ %	จำนวน Number	ร้อยละ %	
	3,937	100.0	1,245	31.6	2,692	68.4	494	18.4	1,023	38.0	143	5.3	306	11.4	46	1.7	26	1.0	1,384	51.4	863	32.1			Total
10 การผลิตสิ่งทอผ้า Manufacture of textiles	1,323	100.0	282	21.3	1,041	78.7	202	19.4	454	43.6	63	6.1	50	4.8	13	1.2	7	0.7	694	66.7	335	32.2			Manufacture of food products
11 การผลิตเครื่องดื่ม Manufacture of beverages	54	100.0	6	10.9	48	89.2	24	50.5	34	70.0	8	16.0	9	19.5	-	-	3	7.0	33	69.0	8	17.4			Manufacture of beverages
13 การผลิตสิ่งทอ Manufacture of textiles	178	100.0	72	40.5	106	59.5	12	11.6	26	24.7	-	-	20	19.3	8	7.3	-	-	53	49.7	54	51.1			Manufacture of textiles
14 การผลิตสิ่งทอเครื่องแต่งกาย Manufacture of wearing apparel	767	100.0	340	44.3	427	55.7	66	15.5	88	20.6	-	-	83	19.5	1	0.3	3	0.7	71	16.6	103	24.1			Manufacture of leather and related products
15 การผลิตเครื่องนุ่งและห่มชนิดที่เกี่ยวข้อ Manufacture of leather and related products	37	100.0	16	42.2	21	57.8	7	31.8	10	47.7	-	-	1	4.7	3	15.9	-	-	7	31.8	7	31.8			Manufacture of wood and of products of wood and cork (except furniture); manufacture of articles of straw and plaiting materials
16 การผลิตไม้และผลิตภัณฑ์จากไม้และไม้กึ่ง (ยกเว้นหม้อไอน้ำ) การผลิตสิ่งของจากฟาง และวัสดุจากไม้กึ่ง Manufacture of wood and of products of wood and cork (except furniture); manufacture of articles of straw and plaiting materials	390	100.0	204	52.4	186	47.6	23	12.2	14	7.5	1	0.5	3	1.6	1	0.5	-	-	72	38.7	53	28.6			Manufacture of wood and of products of wood and cork (except furniture); manufacture of articles of straw and plaiting materials
17 การผลิตกระดาษและผลิตภัณฑ์กระดาษ Manufacture of paper and paper products	3	100.0	1	33.3	2	66.7	1	50.0	-	-	-	-	-	-	-	-	-	-	2	100.0	-	-			Manufacture of paper and paper products
18 การพิมพ์และการผลิตสิ่งพิมพ์ทุกชนิด Printing and reproduction of recorded media	25	100.0	3	12.6	22	87.4	4	16.3	13	59.5	4	16.3	2	7.2	-	-	-	-	15	66.7	2	7.2			Printing and reproduction of recorded media
19 การผลิตน้ำมันและผลิตภัณฑ์ที่ได้จากกักตังไม้ไผ่ Manufacture of coal and refined petroleum products	1	100.0	-	-	1	100.0	-	-	-	-	-	-	-	-	-	-	-	-	-	-	-	-			Manufacture of coal and refined petroleum products
20 การผลิตเคมีภัณฑ์และผลิตภัณฑ์เคมี Manufacture of chemicals and chemical products	11	100.0	1	9.1	10	90.9	2	20.0	2	20.0	1	10.0	1	10.0	-	-	1	10.0	8	80.0	4	40.0			Manufacture of chemicals and chemical products
21 การผลิตเภสัชภัณฑ์ เคมีภัณฑ์ที่ใช้รักษาโรค และผลิตภัณฑ์จากพืชและสัตว์ที่รักษาโรค Manufacture of pharmaceuticals, medicinal chemical and botanical products	6	100.0	3	50.0	3	50.0	1	33.3	-	-	-	-	1	33.3	-	-	-	-	2	66.7	2	66.7			Manufacture of pharmaceuticals, medicinal chemical and botanical products
22 การผลิตสิ่งทอหนังและพลาสติก Manufacture of rubber and plastic products	43	100.0	14	33.4	29	66.6	5	17.8	10	35.6	3	10.7	-	-	-	-	-	-	7	25.0	9	32.1			Manufacture of rubber and plastic products
23 การผลิตสิ่งทออื่น ๆ ที่ทำจากแร่โลหะ Manufacture of other non-metallic mineral products	161	100.0	29	18.2	132	81.8	46	34.9	95	72.1	23	17.2	40	30.5	5	4.1	5	3.8	87	65.9	62	46.7			Manufacture of other non-metallic mineral products
24 การผลิตโลหะขั้นพื้นฐาน Manufacture of basic metals	6	100.0	1	16.7	5	83.3	2	40.0	1	20.0	-	-	-	-	1	20.0	-	-	5	100.0	1	20.0			Manufacture of basic metals
25 การผลิตสิ่งทอโลหะผสม (ยกเว้นเครื่องจักรและอุปกรณ์) และอุปกรณ์ที่ใช้ในทางทหาร Manufacture of fabricated metal products (except machinery and equipment)	270	100.0	52	19.4	218	80.6	31	14.4	103	47.2	18	8.1	32	14.6	8	3.7	-	-	100	46.1	85	39.2			Manufacture of fabricated metal products (except machinery and equipment)
26 การผลิตสิ่งทอเครื่องคอมพิวเตอร์ อิเล็กทรอนิกส์ และอุปกรณ์ที่ใช้ในทางทหาร Manufacture of computers, electronic and optical products	2	100.0	1	50.0	1	50.0	-	-	-	-	-	-	-	-	-	-	-	-	-	-	-	-			Manufacture of computers, electronic and optical products
27 การผลิตอุปกรณ์ไฟฟ้า Manufacture of electrical equipment	2	100.0	-	-	2	100.0	1	50.0	-	-	-	-	1	50.0	-	-	-	-	2	100.0	1	50.0			Manufacture of electrical equipment
28 การผลิตเครื่องจักรและเครื่องมือ ซึ่งมีผู้จัดประกอบไว้ที่อื่น Manufacture of machinery and equipment, n.e.c	8	100.0	2	25.0	6	75.0	1	16.7	4	66.7	3	50.0	-	-	-	-	-	-	5	83.3	2	33.3			Manufacture of machinery and equipment, n.e.c
29 การผลิตยานยนต์ รถพ่วง และรถแทรกเตอร์ Manufacture of motor vehicles, trailers and semi-trailers	24	100.0	6	23.6	18	76.4	4	20.9	16	89.1	3	15.4	2	10.9	-	-	-	-	15	83.6	12	62.7			Manufacture of motor vehicles, trailers and semi-trailers
30 การผลิตอุปกรณ์ขนส่งอื่นๆ Manufacture of other transport equipment	4	100.0	1	25.0	3	75.0	-	-	2	66.7	1	33.3	-	-	-	-	-	-	2	66.7	-	-			Manufacture of other transport equipment
31 การผลิตเฟอร์นิเจอร์ Manufacture of furniture	97	100.0	28	29.1	69	70.9	15	21.1	29	42.8	2	2.9	7	10.1	-	-	-	-	41	60.3	21	30.5			Manufacture of furniture
32 การผลิตสิ่งทออื่น ๆ Other manufacturing	302	100.0	117	38.9	185	61.1	22	11.8	41	22.2	1	0.5	28	15.4	3	1.6	4	2.2	110	59.8	48	26.1			Other manufacturing
33 การซ่อมแซมเครื่องจักรและอุปกรณ์ Repair and installation of machinery and equipment	194	100.0	57	29.2	137	70.8	19	13.7	73	53.1	11	7.8	16	11.8	-	-	-	-	45	32.9	45	32.9			Repair and installation of machinery and equipment
37 การจัดการน้ำเสีย Waste collection, treatment and disposal activities	5	100.0	1	25.0	4	75.0	3	66.7	4	100.0	-	-	-	-	-	-	-	-	1	33.3	1	33.3			Waste collection, treatment and disposal activities
38 การเก็บรวบรวมของเสีย กากบำบัด และกากกำจัด ของเสีย รวมถึงกากน้ำของเสียกลับมาใช้ใหม่ materials recovery	24	100.0	7	30.5	17	69.5	4	24.0	4	25.0	3	19.0	9	56.0	2	12.0	2	12.0	6	38.0	7	44.0			materials recovery

หมายเหตุ : สถานประกอบการ 1 แห่งสามารถตอบได้มากกว่า 1 ข้อ

Note : More than one characteristic can be done by an establishment.

ที่มา : สำนักอุตสาหกรรม พ.ศ. 2560 จังหวัดฉะเชิงเทรา สำนักงานสถิติแห่งชาติ กรมการคลังจังหวัดฉะเชิงเทราและสังคม

Source : The 2017 Industrial Census, Pichit Province, National Statistical Office, Ministry of Digital Economy and Society.



ตาราง 8 จำนวนและร้อยละของสถานประกอบการอุตสาหกรรมผลิต จำแนกตามประเภทความช่วยเหลือ ภาครัฐช่วยเหลือ และหมวดยอดอุตสาหกรรม

Table 8 Number and Percentage of Manufacturing Establishments, Problems with The Need Aid from The Governmental Operation by Problems and Division of Industry

รหัส Code	จำนวน สถานประกอบการ Number of establishments	ไม่ต้องการ No not need		ความต้องการ Need		ความช่วยเหลือที่ส่งจากรัฐ Detailed of the needs from the government												รวม Total				
		จำนวน Number	ร้อยละ %	จำนวน Number	ร้อยละ %	พัฒนาฝีมือแรงงานให้ สอดคล้องกับความต้องการ อุตสาหกรรม Develop labour skill	พัฒนาฝีมือแรงงานให้ สอดคล้องกับความต้องการ อุตสาหกรรม Cooperate with academy to develop labour skill	ลดต้นทุน การผลิต Reduce production cost	ลดหรือยกเว้น หรือเกิน นำเข้าวัตถุดิบเครื่อง จักร Reduce or except import duties on raw materials equipment machinery	เพิ่มวงเงิน ผู้ประกอบการ Increase credit limit	จัดหา แหล่งเงินทุน ดอกเบี้ยต่ำ Provide low interest loan	ส่งเสริมการลงทุน ให้แก่ผู้ประกอบการ Investment promotion for entrepreneur	ขยายตลาด รับซื้อผลผลิต ส่งเสริมการส่งออก Expand the market/ Export promotion	เพิ่มสภาพคล่อง ทางการเงิน Increase the monetary liquidity								
	3,937	1,908	48.5	2,029	51.5	135	6.7	1,094	53.9	161	7.9	523	25.8	969	47.8	943	46.5	340	16.8	359	17.7	
10	1,323	602	45.5	721	54.5	12	1.7	468	64.9	37	5.1	181	25.1	315	43.7	276	38.3	71	9.9	140	19.4	
11	54	22	40.7	32	59.3	3	10.5	14	43.0	15	48.2	8	26.2	13	39.9	16	50.3	10	31.5	10	31.4	
13	178	90	50.3	88	49.7	6	6.7	36	40.4	3	3.4	18	20.0	39	44.6	29	33.0	27	30.2	9	9.6	
14	767	381	49.7	386	50.3	37	9.7	117	30.4	1	0.4	96	25.0	249	64.4	151	39.2	81	21.1	84	21.7	
15	37	100.0	21	57.8	16	42.2	1	6.4	5	34.6	-	-	-	10	65.4	15	93.6	3	21.8	-	-	
16	390	100.0	231	59.3	159	40.7	15	9.5	69	43.3	15	9.5	42	26.3	42	26.4	105	66.2	43	27.4	3	2.0
17	3	100.0	2	66.7	1	33.3	-	-	1	100.0	-	-	-	-	-	-	-	-	-	-	-	-
18	25	100.0	6	22.8	19	77.2	2	8.1	8	40.8	3	13.3	4	21.5	7	37.8	5	26.7	2	8.1	-	-
19	1	100.0	1	100.0	-	-	-	-	-	-	-	-	-	-	-	-	-	-	-	-	-	-
20	11	100.0	2	18.2	9	81.8	-	-	9	100.0	1	11.1	2	22.2	3	33.3	4	44.4	3	33.3	1	11.1
21	6	100.0	3	50.0	3	50.0	1	33.3	2	66.7	-	-	2	66.7	2	66.7	3	100.0	1	33.3	-	-
22	43	100.0	21	47.7	23	52.3	4	18.2	8	36.2	4	18.0	4	18.0	12	54.4	8	36.2	2	9.1	4	18.0
23	161	100.0	54	33.5	107	66.5	19	18.0	80	74.3	36	33.6	34	32.0	59	55.0	66	61.3	26	24.7	25	23.4
24	6	100.0	4	66.7	2	33.3	-	-	2	100.0	-	-	-	-	-	-	1	50.0	-	-	-	-
25	270	100.0	117	43.5	153	56.5	16	10.6	101	66.4	16	10.7	58	37.8	104	68.5	66	43.0	15	9.9	20	13.3

(ยกเว้นเครื่องจักรและอุปกรณ์)  
(excepts machinery and equipment)





ตาราง 8 จำนวนและร้อยละของสถานประกอบการอุตสาหกรรมผลิต จำนวนตามประเภทความช่วยเหลือที่ต้องการให้ภาครัฐช่วยเหลือ และหมวดย่อยอุตสาหกรรม

Table 8 Number and Percentage of Manufacturing Establishments, Problems with The Need Aid from The Governmental Operation by Problems and Division of Industry

รหัส Code	หมวดย่อยอุตสาหกรรม Division of industry	ความช่วยเหลือที่ต้องการจากภาครัฐ Detailed of the needs from the government														อื่น ๆ Others	รวม Total		
		เพิ่มประสิทธิภาพ Need	เร่งรัดการคืน ภาษีมูลค่าเพิ่ม Rush on value added tax reimbursement	มาตรฐานการวิจัย ความปลอดภัยจาก การก่อกร้าย Rebellion security standards	การคุ้มครอง ความปลอดภัย Exhibition for local entrepreneur	พัฒนาผลิตภัณฑ์ใหม่ และเครื่องจักรทันสมัย Support for new technology and machinery moden	สนับสนุนเทคโนโลยี พัฒนาสินค้าที่ต้องการ ในตลาด Support for resach and development for high demand product	ส่งเสริมให้ผู้ประกอบการ ไทยได้เจรจาธุรกิจกับ ผู้ประกอบการต่างประเทศ Promote for negotiations between thai and international entrepreneur	ส่งเสริมให้ผู้ประกอบการ ไทยได้เจรจาธุรกิจกับ ผู้ประกอบการต่างประเทศ Promote for negotiations between thai and international entrepreneur	จำนวน Number	ร้อยละ %	จำนวน Number	ร้อยละ %	จำนวน Number	ร้อยละ %			จำนวน Number	ร้อยละ %
		จำนวน Number	ร้อยละ %	จำนวน Number	ร้อยละ %	จำนวน Number	ร้อยละ %	จำนวน Number	ร้อยละ %	จำนวน Number	ร้อยละ %	จำนวน Number	ร้อยละ %	จำนวน Number	ร้อยละ %	จำนวน Number	ร้อยละ %	จำนวน Number	ร้อยละ %
		2,029	0.8	63	3.1	30	1.5	185	9.1	201	9.9	62	3.1	37	1.8	145	7.2		
10	การผลิตสินค้าอาหาร	721	0.3	1	0.2	4	0.6	24	3.3	56	7.7	21	3.0	6	0.8	36	5.0		
11	การผลิตเครื่องดื่ม	32	10.5	-	-	-	-	5	15.2	4	13.6	3	10.5	-	-	2	5.2		
13	การผลิตสิ่งทอ	88	-	-	-	-	-	20	22.3	4	4.4	1	1.1	3	3.4	3	3.2		
14	การผลิตเสื้อผ้าเครื่องแต่งกาย	386	-	16	4.0	16	4.0	2	0.5	61	15.9	-	-	-	-	53	13.8		
15	การผลิตเครื่องหนังและผลิตภัณฑ์ที่เกี่ยวข้อง	16	-	1	6.4	-	-	-	-	-	-	1	6.4	-	-	1	6.4		
16	การผลิตไม้และผลิตภัณฑ์จากไม้และไม้ก๊อก	159	-	-	-	-	-	83	52.4	15	9.4	-	-	-	-	27	17.0		
	(ยกเว้นเฟอร์นิเจอร์) การผลิตสิ่งของจากทาง และวัสดุกับसानอื่นๆ																		
17	การผลิตกระดาษและผลิตภัณฑ์กระดาษ	1	-	-	-	-	-	-	-	-	-	-	-	-	-	-	-		
18	การพิมพ์และการผลิตสิ่งพิมพ์ที่เชื่อมโยง	19	2	3	16.3	2	8.1	-	-	3	13.3	3	16.3	2	8.1	-	-		
19	การผลิตน้ำตาลและผลิตภัณฑ์ที่ได้จากการกลั่นน้ำตาล	-	-	-	-	-	-	-	-	-	-	-	-	-	-	-	-		
20	การผลิตเคมีภัณฑ์และผลิตภัณฑ์เคมี	9	-	-	-	-	-	2	22.2	4	44.4	2	22.2	1	11.1	-	-		
21	การผลิตพลาสติก เคมีภัณฑ์ที่ใช้รักษาโรค และผลิตภัณฑ์จากพืชและสัตว์ที่ใช้รักษาโรค	3	-	-	-	-	-	2	66.7	1	33.3	1	33.3	-	-	1	33.3		
22	การผลิตผลิตภัณฑ์ยางและพลาสติก	23	-	-	-	-	-	4	18.2	1	4.4	-	-	-	-	2	9.1		
23	การผลิตผลิตภัณฑ์อื่นๆ ที่ทำจากแร่โลหะ	107	-	10	9.6	2	1.8	17	15.6	15	14.3	8	7.1	8	7.1	6	5.6		
24	การผลิตโลหะขั้นพื้นฐาน	2	-	-	-	-	-	-	-	-	-	-	-	-	-	-	-		
25	การผลิตผลิตภัณฑ์โลหะประเภชึ่ง (ยกเว้นเครื่องจักรและอุปกรณ์)	153	-	9	6.0	-	-	-	-	4	2.6	-	-	-	-	2	1.5		

ตาราง 8 จำนวนและร้อยละของสถานประกอบการอุตสาหกรรม จำนวนตามประเภทความช่วยเหลือที่ให้การช่วยเหลือ และหมวดย่อยอุตสาหกรรม (ต่อ)

Table 8 Number and Percentage of Manufacturing Establishments, Problems with The Need Aid from The Governmental Operation by Problems and Division of Industry (cont.)

รหัส Code	หมวดย่อยอุตสาหกรรม	ความต้องการ Need															Division of industry		
		เงินประสิทธิภาพ ด้านบุคลากร Increase efficiency in customs formality	เร่งรัดการคืน ภาษีมูลค่าเพิ่ม Rush on value added tax reimbursement	มาตรฐานการรักษ การก่อกรร้าย Rebellion security standards	การส่งออก และ SMEs Exhibition for local entrepreneur	สนับสนุนเทคโนโลยี และการวิจัยที่ทันสมัย Support for new technology and machinery modern	สนับสนุนด้านวิจัยและ พัฒนาสินค้าที่เป็นที่ต้องการ ในตลาด Support for research and development for high demand product	ส่งเสริมให้ผู้ประกอบการ ไทยได้เจรจาธุรกิจกับ ผู้ประกอบการต่างประเทศ Promote for negotiations between thai and international entrepreneur	อื่นๆ Others										
จำนวน Number	ร้อยละ %	จำนวน Number	ร้อยละ %	จำนวน Number	ร้อยละ %	จำนวน Number	ร้อยละ %	จำนวน Number	ร้อยละ %	จำนวน Number	ร้อยละ %	จำนวน Number	ร้อยละ %	จำนวน Number	ร้อยละ %	จำนวน Number	ร้อยละ %		
26	การผลิตสินค้าคอมพิวเตอร์ อิเล็กทรอนิกส์ และอุปกรณ์ที่ใช้ในทางทันตศาสตร์	1	-	-	-	-	-	-	-	-	-	-	-	-	-	-	-	Manufacture of computers, electronic and optical products	
27	การผลิตอุปกรณ์ไฟฟ้า	2	-	-	-	-	1	50.0	1	50.0	1	50.0	-	-	-	1	50.0	Manufacture of electrical equipment	
28	การผลิตเครื่องจักรและเครื่องมือ ซึ่งมิได้จัดประเภทไว้ในที่อื่น	6	1	16.7	-	-	1	16.7	3	50.0	2	33.3	2	33.3	-	-	-	Manufacture of machinery and equipment, n.e.c	
29	การผลิตยานยนต์ รถพ่วง และรถจักรยานยนต์	18	-	-	-	3	15.4	3	15.4	2	10.9	-	-	-	-	-	-	Manufacture of motor vehicles, trailers and semi-trailers	
30	การผลิตอุปกรณ์ขนส่งอื่น ๆ	-	-	-	-	-	-	-	-	-	-	-	-	-	-	-	-	Manufacture of other transport equipment	
31	การผลิตเฟอร์นิเจอร์	54	1	1.9	5	8.5	2	3.7	4	7.8	2	3.7	2	3.7	2	3.7	-	Manufacture of furniture	
32	การผลิตสินค้าอื่น ๆ	123	-	-	1	0.8	1	0.8	6	4.9	4	3.3	3	2.4	2	1.6	3	2.2	Other manufacturing
33	การซ่อมแซมเครื่องจักรและอุปกรณ์	88	7	8.1	14	16.2	-	-	7	8.1	16	18.5	9	10.4	7	8.1	7	8.1	Repair and installation of machinery and equipment
37	การบำบัดน้ำเสีย	1	-	-	-	-	-	-	-	-	-	-	-	-	-	-	-	-	Sewerage
38	การเก็บรวบรวมของเสีย การบำบัด และการกำจัด ของเสีย รวมถึงการนำของเสียกลับมาใช้ใหม่	18	-	-	3	17.0	1	6.6	4	24.5	6	31.1	4	24.5	4	24.5	1	6.6	Waste collection, treatment and disposal activities; materials recovery

หมายเหตุ : สถานประกอบการ 1 แห่งสามารถตอบได้มากกว่า 1 ข้อ

Note : More than one characteristic can be done by an establishment.

ที่มา : สำนักงานอุตสาหกรรม พ.ศ. 2560 จังหวัดฉะเชิงเทรา สำนักงานสถิติแห่งชาติ กระทรวงดิจิทัลเพื่อเศรษฐกิจและสังคม

Source : The 2017 Industrial Census, Pichit Province, National Statistical Office, Ministry of Digital Economy and Society.

ตอนที่ 2 ข้อมูลการดำเนินงานของสถานประกอบการ

PART 2 OPERATION INFORMATION OF ESTABLISHMENT

ตอนที่ 2 ข้อมูลการดำเนินงานจำแนกตาม  
ขนาดของสถานประกอบการ

PART 2 OPERATION INFORMATION OF ESTABLISHMENTS  
BY SIZE OF ESTABLISHMENT

## สารบัญตารางสถิติ

### LIST OF STATISTICAL TABLES

		หน้า
ตอนที่ 2	ข้อมูลการดำเนินงานกิจการจำแนกตามขนาดของสถานประกอบการ	
Part 2	Operation Information of Establishments by Size of Establishment	
ตาราง 1	สถิติมูลฐานอุตสาหกรรมการผลิตในปี 2559 จำแนกตามขนาดของสถานประกอบการ	75
Table 1	Summary of Basic Statistics for Manufacturing Establishments in 2016 by Size of Establishment	75
ตาราง 2	มูลค่าผลผลิตของสถานประกอบการอุตสาหกรรมการผลิตในปี 2559 จำแนกตามขนาดของสถานประกอบการ	76
Table 2	Value of Gross Output of Manufacturing Establishments in 2016 by Size of Establishment	76
ตาราง 3	ค่าใช้จ่ายขั้นกลางของสถานประกอบการอุตสาหกรรมการผลิตในปี 2559 จำแนกตามขนาดของสถานประกอบการ	77
Table 3	Intermediate Consumption of Manufacturing Establishments in 2016 by Size of Establishment	77
ตาราง 4	คนทำงานในสถานประกอบการอุตสาหกรรมการผลิตในปี 2559 จำแนกตามสถานภาพการทำงาน เพศ และขนาดของสถานประกอบการ	78
Table 4	Persons Engaged in Manufacturing Establishments in 2016 by Work Status, Sex and Size of Establishment	78
ตาราง 5	จำนวนสถานประกอบการอุตสาหกรรมการผลิต จำแนกตามจำนวนวันทำงานต่อสัปดาห์ จำนวนชั่วโมงทำงานเฉลี่ยต่อวันของลูกจ้าง และขนาดของสถานประกอบการ	79
Table 5	Number of Manufacturing Establishments by Working Days Per Week, Working Hours Per Day of Employees and Size of Establishment	79
ตาราง 6	ค่าตอบแทนแรงงานในปี 2559 จำแนกตามขนาดของสถานประกอบการ	80
Table 6	Remuneration in 2016 by Size of Establishment	80

## สารบัญตารางสถิติ (ต่อ)

### LIST OF STATISTICAL TABLES (cont.)

		หน้า
ตาราง 7	มูลค่าหลักทรัพย์และวัสดุประกอบฯ และสินค้าคงเหลือต้นปีและปลายปี 2559 จำแนกตามขนาดของสถานประกอบการ	81
Table 7	Value of Stocks At The Beginning and The End of 2016 by Size of Establishment	81
ตาราง 8	ส่วนเปลี่ยนแปลงของมูลค่าหลักทรัพย์และวัสดุประกอบฯ และสินค้าคงเหลือในปี 2559 จำแนกตามขนาดของสถานประกอบการ	82
Table 8	Change in Value of Stocks in 2016 by Size of Establishment	82
ตาราง 9	ค่าใช้จ่ายทั้งสิ้นของสถานประกอบการอุตสาหกรรมการผลิตในปี 2559 จำแนกตามขนาดของสถานประกอบการ	83
Table 9	Total Expenses of Manufacturing Establishments in 2016 by Size of Establishment	83
ตาราง 10	รายรับทั้งสิ้นของสถานประกอบการอุตสาหกรรมการผลิตในปี 2559 จำแนกตามขนาดของสถานประกอบการ	84
Table 10	Total Receipts of Manufacturing Establishments in 2016 by Size of Establishment	84
ตาราง 11	มูลค่าตามบัญชีของสินทรัพย์ถาวรในปี 2559 จำแนกตามขนาดของสถานประกอบการ	85
Table 11	Book Value of Fixed Assets in 2016 by Size of Establishment	85
ตาราง 12	มูลค่าสินทรัพย์ถาวรที่เปลี่ยนแปลงระหว่าง มกราคม - ธันวาคม 2559 จำแนกตามขนาดของสถานประกอบการ	86
Table 12	Value of Fixed Assets Changed in January - December 2016 by Size of Establishment	86

ตาราง 1 สถิติฐานอุตสาหกรรมการผลิตในปี 2559 จำแนกตามขนาดของสถานประกอบการ

Table 1 Summary of Basic Statistics for Manufacturing Establishments in 2016 by Size of Establishment

ขนาดของสถานประกอบการ (จำนวนคนงาน)	จำนวน สถานประกอบการ Number of establishments	จำนวน คนทำงาน Number of persons engaged	ลูกจ้าง Employees		มูลค่าผลผลิต Value of gross output	ค่าใช้จ่าย ขั้นกลาง Intermediate consumption	มูลค่าเพิ่ม Value added	Size of establishment (Number of person engaged)
			จำนวน Number	ค่าตอบแทน แรงงาน Remuneration				
<b>รวม</b>	<b>3,937</b>	<b>12,777</b>	<b>6,671</b>	<b>738,109.2</b>	<b>12,391,888.2</b>	<b>9,139,213.9</b>	<b>3,252,674.3</b>	<b>Total</b>
1-15 คน	3,875	8,874	2,823	212,590.3	3,212,481.4	2,270,795.5	941,685.9	1-15 persons
16-25 คน	30	586	549	46,290.6	1,175,817.8	925,346.8	250,471.0	16-25 persons
26-30 คน	4	114	114	10,483.1	429,736.9	318,319.3	111,417.6	26-30 persons
31-50 คน	10	396	386	37,661.9	1,157,012.6	948,159.2	208,853.4	31-50 persons
มากกว่า 50 คน	18	2,807	2,799	431,083.3	6,416,839.5	4,676,593.1	1,740,246.4	More than 50 persons

ที่มา : สำมะโนอุตสาหกรรม พ.ศ. 2560 จังหวัดพิจิตร สำนักงานสถิติแห่งชาติ กระทรวงดิจิทัลเพื่อเศรษฐกิจและสังคม

Source : The 2017 Industrial Census, Phichit Province, National Statistical Office, Ministry of Digital Economy and Society.



ตาราง 2 มูลค่าผลผลิตของสถานประกอบการอุตสาหกรรมการผลิตในปี 2559 จำแนกตามขนาดของสถานประกอบการ

Table 2 Value of Gross Output of Manufacturing Establishments in 2016 by Size of Establishment

จำนวน สถาน- ประกอบการ Number of establishments	รวม Total	มูลค่าขายผลผลิต Sales of goods produced	ขายรับจาก การขายสินค้า ที่ออกมาจำหน่าย ในสภาพเดิม Sales of goods purchased for resale	ขายรับจากการ รับจ้างเหมาทำการ ผลิตสินค้า Receipts for contract and commission work	ขายรับจากการ ให้บริการ บำรุงรักษา ซ่อมแซมและติดตั้ง ให้แก่สถาน ประกอบการอื่น Receipts for repair and installation work etc.	ขายรับจากการ ให้เช่าอาคาร ฯลฯ และรายรับอื่น ๆ Receipts for rent on building etc. and other receipts	ส่วนเปลี่ยนแปลง มูลค่าสินค้าคงเหลือ Change in value of stocks of goods	ขนาดของสถานประกอบการ (จำนวนคนงาน) Size of establishment (Number of person engaged)	(พันบาท In Thousand Baht)
									รวม Total
3,937	12,391,888.2	12,032,436.7	174,026.4	117,809.7	6,753.1	72,955.3	-12,093.0	Total	
1-15 คน	3,212,481.4	3,033,269.3	74,219.6	101,280.2	6,249.1	1,455.8	-3,992.5	1-15 persons	
16-25 คน	1,175,817.8	1,138,889.2	17,872.9	9,733.1	204.0	36.3	9,082.2	16-25 persons	
26-30 คน	429,736.9	346,852.4	66,936.3	77.1	-	979.3	14,891.8	26-30 persons	
31-50 คน	1,157,012.6	1,108,192.4	4,497.6	6,719.3	-	206.4	37,396.9	31-50 persons	
มากกว่า 50 คน	6,416,839.5	6,405,233.5	10,500.0	-	300.0	70,277.5	-69,471.4	More than 50 persons	

ที่มา : สำมะโนอุตสาหกรรม พ.ศ. 2560 จังหวัดพิจิตร สำนักงานสถิติแห่งชาติ กระทรวงดิจิทัลเพื่อเศรษฐกิจและสังคม

Source : The 2017 Industrial Census, Pichit Province, National Statistical Office, Ministry of Digital Economy and Society.

ตาราง 3 ค่าใช้จ่ายขนกลางของสถานประกอบการอุตสาหกรรมการผลิตในปี 2559 จำแนกตามขนาดของสถานประกอบการ

Table 3 Intermediate Consumption of Manufacturing Establishments in 2016 by Size of Establishment

		(พันบาท In Thousand Baht)										
จำนวน สถาน- ประกอบการ	รวม Total	ค่าเชื้อเพลิง Cost of fuels	ค่าไฟฟ้า ที่จ่ายในการผลิต Cost of electricity used in production	ค่าติดตั้งซ่อมแซมและ บำรุงรักษาสินค้า ที่จำหน่ายใช้ลูกค้า Cost of repair and maintenance sales of goods of purchase	ค่าติดตั้งซ่อมแซมและ บำรุงรักษาเครื่องจักร เครื่องมือ Cost of repair and maintenance of machinery and equipment	ค่าซื้อสินค้า ที่ซื้อมาจำหน่าย ในสภาพเดิม Purchase of goods for resale	ค่าจ้างเหมาจ่ายให้ สถานประกอบการ อื่นผลิตสินค้าให้ Cost of contract and commission work	ค่าใช้จ่ายอื่น ๆ Other expenses	ส่วนเปลี่ยนแปลง มูลค่าวัตถุดิบและ วัสดุประกอบฯ คงเหลือ Change in value of stocks of materials and components	Total		
3,937	9,139,213.9	7,797,760.6	211,479.6	388,602.7	3,357.3	148,104.7	146,779.5	23,474.7	814,622.8	394,968.0	Total	
1-15 คน	2,270,795.5	1,953,542.8	47,084.1	50,125.6	1,290.7	14,043.4	56,235.4	14,891.0	159,725.6	26,143.0	1-15 persons	
16-25 คน	925,346.9	672,548.3	6,426.9	29,720.5	966.7	5,915.6	14,737.0	7,583.8	62,079.4	-125,368.6	16-25 persons	
26-30 คน	318,319.3	213,684.5	7,240.5	10,255.9	-	4,825.9	62,791.4	-	12,068.9	-7,452.1	26-30 persons	
31-50 คน	948,159.2	817,510.5	5,314.4	21,091.0	200.0	4,204.2	3,015.7	1,000.0	60,275.6	-35,547.8	31-50 persons	
มากกว่า 50 คน	4,676,593.1	4,140,474.5	145,413.6	277,409.6	900.0	119,115.6	10,000.0	-	520,473.4	537,193.6	More than 50 persons	

ที่มา : สำนักอุตสาหกรรม พ.ศ. 2560 จังหวัดพิจิตร สำนักงานสถิติแห่งชาติ กระทรวงดิจิทัลเพื่อเศรษฐกิจและสังคม

Source : The 2017 Industrial Census, Pichit Province, National Statistical Office, Ministry of Digital Economy and Society.

ตาราง 4 คนทำงานในสถานประกอบการอุตสาหกรรมการผลิตในปี 2559 จำแนกตามสถานภาพการทำงาน เพศ และขนาดของสถานประกอบการ

Table 4 Persons Engaged in Manufacturing Establishments in 2016 by Work Status, Sex and Size of Establishment

ขนาดของสถานประกอบการ (จำนวนคนงาน)	จำนวน สถาน- ประกอบการ	รวม		คนทำงานโดยไม่ได้รับค่าจ้าง/ เงินเดือน				ลูกจ้างในกรรมวิธีการผลิต Operatives						ลูกจ้างอื่น ๆ		Size of establishment (Number of person engaged)				
		รวม	ชาย	หญิง	รวม		ผู้ปฏิบัติงานไม่มีฝีมือ		ผู้ปฏิบัติงานไม่มีฝีมือ		รวม		รวม		ชาย		หญิง			
					Total	Male	Female	Unpaid workers	Male	Female	Skill labour	Unskill labour	Male	Female				Male	Female	
		รวม	ชาย	หญิง	รวม	ชาย	หญิง	รวม	ชาย	หญิง	รวม	ชาย	หญิง	รวม	ชาย		หญิง			
<b>รวม</b>	<b>3,937</b>	<b>12,777</b>	<b>6,092</b>	<b>6,685</b>	<b>6,106</b>	<b>2,471</b>	<b>3,635</b>	<b>5,949</b>	<b>3,233</b>	<b>2,716</b>	<b>4,323</b>	<b>2,329</b>	<b>1,994</b>	<b>1,625</b>	<b>903</b>	<b>722</b>	<b>723</b>	<b>389</b>	<b>333</b>	<b>Total</b>
1-15 คน	3,875	8,874	3,881	4,994	6,051	2,440	3,611	2,557	1,274	1,283	2,121	1,083	1,038	436	190	246	266	167	99	1-15 persons
16-25 คน	30	586	310	276	37	20	16	488	262	226	360	173	187	127	89	38	61	27	34	16-25 persons
26-30 คน	4	114	77	37	-	-	-	108	75	33	71	51	20	37	24	13	6	2	4	26-30 persons
31-50 คน	10	396	233	163	10	5	5	315	194	121	261	146	115	54	48	6	71	34	37	31-50 persons
มากกว่า 50 คน	18	2,807	1,592	1,215	8	5	3	2,481	1,428	1,053	1,510	876	634	971	552	419	318	159	159	More than 50 persons

ที่มา : สำนักอุตสาหกรรมการผลิต จังหวัดปทุมธานี กระทรวงดิจิทัลเพื่อเศรษฐกิจและสังคม

Source : The 2017 Industrial Census, Pichit Province, National Statistical Office, Ministry of Digital Economy and Society.

ตาราง 5 จำนวนสถานประกอบการอุตสาหกรรมผลิต จำนวนตามจำนวนวันทำงานต่อสัปดาห์ จำนวนชั่วโมงทำงานเฉลี่ยต่อวันของลูกจ้าง และขนาดของสถานประกอบการ

Table 5 Number of Manufacturing Establishments by Working Days Per Week, Working Hours Per Day of Employees and Size of Establishment

ขนาดของสถานประกอบการ (จำนวนคนงาน)	คนทำงานโดยไม่ได้รับค่าจ้าง/เงินเดือน Unpaid workers				ลูกจ้างในกรรมวิธีการผลิต Operatives				ลูกจ้างอื่น ๆ Other employees						
	จำนวนวันทำงานต่อสัปดาห์		จำนวนชั่วโมงทำงานเฉลี่ยต่อวัน		จำนวนวันทำงานต่อสัปดาห์		จำนวนชั่วโมงทำงานเฉลี่ยต่อวัน		จำนวนวันทำงานต่อสัปดาห์		จำนวนชั่วโมงทำงานเฉลี่ยต่อวัน		Size of establishment (Number of person engaged)		
	Number of working days per week	Number of working hours per day	Number of working days per week	Number of working hours per day	Number of working days per week	Number of working hours per day	Number of working days per week	Number of working hours per day	Number of working days per week	Number of working hours per day					
จำนวน	≤ 5	6	7	< 8	> 8	≤ 5	6	7	< 8	> 8	≤ 5	6	7	< 8	> 8
สถาน	1,772	893	1,213	2,649	1,229	303	329	205	327	511	48	78	37	64	98
ประกอบกร	1,772	893	1,213	2,649	1,229	303	329	205	327	511	48	78	37	64	98
Number of establishments	3,937	1,772	893	1,213	2,649	1,229	303	329	205	327	48	78	37	64	98
รวม	3,937	1,772	893	1,213	2,649	1,229	303	329	205	327	48	78	37	64	98
1-15 คน	3,875	1,768	869	1,209	1,203	297	281	197	321	455	46	49	32	64	62
16-25 คน	30	3	14	4	5	16	3	21	6	5	-	12	3	-	15
26-30 คน	4	-	-	-	-	-	-	4	-	-	-	2	-	-	2
31-50 คน	10	1	4	-	5	1	7	2	-	10	1	4	2	-	7
มากกว่า 50 คน	18	-	6	-	5	2	16	-	1	17	1	11	-	-	12

ที่มา : สำมะโนอุตสาหกรรม พ.ศ. 2560 จังหวัดฉะเชิงเทรา สำนักงานสถิติแห่งชาติ กระทรวงดิจิทัลเพื่อเศรษฐกิจและสังคม

Source : The 2017 Industrial Census, Pichit Province, National Statistical Office, Ministry of Digital Economy and Society.

ตาราง 6 ค่าตอบแทนแรงงานในปี 2559 จำแนกตามขนาดของสถานประกอบการ

Table 6 Remuneration in 2016 by Size of Establishment

ขนาดของสถานประกอบการ (จำนวนคนงาน)	จำนวน สถาน- ประกอบการ	จำนวนผู้จ้าง Number of employees	รวม Total	ผู้จ้างในกรรมวิสาหกิจผลิต Operatives						ผู้จ้างอื่น ๆ Other employees								
				ค่าจ้าง เงินเดือน	ค่าจ้าง โบนัส ฯลฯ	ค่าจ้าง โบนัส ฯลฯ	ค่าจ้าง เงินเดือน	ค่าจ้าง โบนัส ฯลฯ	ค่าจ้าง เงินเดือน	ค่าจ้าง โบนัส ฯลฯ	เงินที่สถานประกอบการ จ่ายสมทบเข้ากองทุน	เงินที่สถานประกอบการ จ่ายสมทบเข้ากองทุน	สวัสดิการและ ผลประโยชน์	สวัสดิการและ ผลประโยชน์	เงินที่สถานประกอบการ จ่ายสมทบเข้ากองทุน	เงินที่สถานประกอบการ จ่ายสมทบเข้ากองทุน	สวัสดิการและ ผลประโยชน์	สวัสดิการและ ผลประโยชน์
				Wages, salaries	Overtime bonus etc.	Overtime bonus etc.	Wages, salaries	Overtime bonus etc.	Wages, salaries	Overtime bonus etc.	Employer's contribution to social security	Employer's contribution to social security	Fringe benefits	Fringe benefits	Employer's contribution to social security	Employer's contribution to social security	Fringe benefits	Fringe benefits
<b>รวม</b>	<b>3,937</b>	<b>6,671</b>	<b>738,109.2</b>	<b>571,292.7</b>	<b>41,653.5</b>	<b>10,212.6</b>	<b>19,722.8</b>	<b>83,692.3</b>	<b>7,355.0</b>	<b>1,156.5</b>	<b>3,023.6</b>	<b>95,227.5</b>	<b>83,692.3</b>	<b>7,355.0</b>	<b>1,156.5</b>	<b>3,023.6</b>	<b>Total</b>	
1-15 คน	3,875	2,823	212,590.3	185,801.4	2,470.5	2,031.1	3,280.9	18,321.2	214.9	16.7	453.7	19,006.5	18,321.2	214.9	16.7	453.7	1-15 persons	
16-25 คน	30	549	46,290.6	37,972.5	35,419.5	292.5	1,309.1	7,651.0	250.0	25.8	391.3	8,318.1	7,651.0	250.0	25.8	391.3	16-25 persons	
26-30 คน	4	114	10,483.1	9,808.7	9,087.6	47.7	454.4	636.0	4.7	1.8	31.8	674.3	636.0	4.7	1.8	31.8	26-30 persons	
31-50 คน	10	386	37,661.9	30,318.0	27,607.4	1,108.0	1,234.0	6,984.2	10.4	21.1	328.2	7,343.8	6,984.2	10.4	21.1	328.2	31-50 persons	
มากกว่า 50 คน	18	2,799	431,083.3	371,198.5	37,643.9	6,733.3	13,444.5	50,099.9	6,875.1	1,091.2	1,818.6	59,884.8	50,099.9	6,875.1	1,091.2	1,818.6	More than 50 persons	

ที่มา : สำมะโนอุตสาหกรรม พ.ศ. 2560 จังหวัดพิจิตร สำนักงานสถิติแห่งชาติ กระทรวงดิจิทัลเพื่อเศรษฐกิจและสังคม

Source : The 2017 Industrial Census, Pichit Province, National Statistical Office, Ministry of Digital Economy and Society.

ตาราง 7 มูลค่าวัตถุดิบและวัสดุประกอบฯ และสินค้าคงเหลือต้นปีและปลายปี 2559 จำแนกตามขนาดของสถานประกอบการ

Table 7 Value of Stocks At The Beginning and The End of 2016 by Size of Establishment

ขนาดของสถานประกอบการ (จำนวนคนงาน)	จำนวน สถาน- ประกอบการ	มูลค่า ณ ต้นปี 2559 At the beginning of 2016					มูลค่า ณ ปลายปี 2559 At the end of 2016					Size of establishment (Number of person engaged)
		รวม Total	วัตถุดิบ และ วัสดุประกอบฯ	สินค้า ระหว่าง ผลิต	สินค้า สำเร็จรูป Finished goods	สินค้าที่ซื้อมา จำหน่ายใน สภาพเดิม	รวม Total	วัตถุดิบ และ วัสดุประกอบฯ	สินค้า ระหว่าง ผลิต	สินค้า สำเร็จรูป Finished goods	สินค้าที่ซื้อมา จำหน่ายใน สภาพเดิม	
รวม	3,937	3,823,983.5	2,976,408.6	301,100.6	517,668.2	28,806.2	4,206,858.4	3,371,376.6	269,751.4	541,594.6	24,135.9	Total
1-15 คน	3,875	642,877.0	293,978.3	107,702.1	215,413.3	25,783.3	665,027.5	320,121.2	108,427.7	216,060.0	20,418.6	1-15 persons
16-25 คน	30	380,546.6	376,578.6	1.0	2,411.0	1,556.0	264,260.2	251,210.0	4,337.8	6,092.4	2,620.0	16-25 persons
26-30 คน	4	91,517.5	77,070.8	2,564.4	10,990.3	892.1	98,957.2	69,618.6	3,587.0	24,874.3	877.2	26-30 persons
31-50 คน	10	313,578.7	195,135.0	2,071.1	115,797.8	574.8	315,427.8	159,587.3	2,286.0	153,334.5	220.0	31-50 persons
มากกว่า 50 คน	18	2,395,463.6	2,033,645.9	188,762.0	173,055.8	-	2,863,185.7	2,570,839.5	151,112.9	141,233.4	-	More than 50 persons

ที่มา : สำนักอุตสาหกรรม พ.ศ. 2560 จังหวัดพิจิตร สำนักงานสถิติแห่งชาติ กระทรวงดิจิทัลเพื่อเศรษฐกิจและสังคม

Source : The 2017 Industrial Census, Pichit Province, National Statistical Office, Ministry of Digital Economy and Society.

ตาราง 8 ส่วนเปลี่ยนแปลงของมูลค่าวัตถุดิบและวัสดุประกอบฯ และสินค้าคงเหลือในปี 2559 จำแนกตามขนาดของสถานประกอบการ

Table 8 Change in Value of Stocks in 2016 by Size of Establishment

ขนาดของสถานประกอบการ (จำนวนคนงาน)	จำนวน สถาน- ประกอบกร Number of establishments	ส่วนเปลี่ยนแปลงของมูลค่าวัตถุดิบและวัสดุประกอบฯ และสินค้าคงเหลือ Change in value of stocks					สินค้าที่เข้ามา จำหน่ายในสภาพเดิม (Number of person engaged)
		รวม Total	วัตถุดิบและ วัสดุประกอบฯ Materials and components	สินค้าระหว่าง ผลิต Work in progress	สินค้า สำเร็จรูป Finished goods	สินค้าที่ออกมา Goods purchased for resale	
รวม	3,937	382,875.0	394,968.0	-31,349.1	23,926.4	-4,670.3	Total
1-15 คน	3,875	22,150.5	26,143.0	725.5	646.7	-5,364.7	1-15 persons
16-25 คน	30	-116,286.4	-125,368.6	4,336.8	3,681.4	1,064.0	16-25 persons
26-30 คน	4	7,439.7	-7,452.1	1,022.6	13,884.0	-14.9	26-30 persons
31-50 คน	10	1,849.1	-35,547.8	214.9	37,536.7	-354.7	31-50 persons
มากกว่า 50 คน	18	467,722.1	537,193.6	-37,649.0	-31,822.4	-	More than 50 persons

ที่มา : สำนักอุตสาหกรรรม พ.ศ. 2560 จังหวัดพิจิตร สำนักงานสถิติแห่งชาติ กระทรวงดิจิทัลเพื่อเศรษฐกิจและสังคม

Source : The 2017 Industrial Census, Pichit Province, National Statistical Office, Ministry of Digital Economy and Society.

ตาราง 9 ค่าใช้จ่ายทั้งสิ้นของสถานประกอบการอุตสาหกรรมการผลิตในปี 2559 จำแนกตามขนาดของสถานประกอบการ

Table 9 Total Expenses of Manufacturing Establishments in 2016 by Size of Establishment

ขนาดของสถานประกอบการ (จำนวนคนงาน)	จำนวน สถาน- ประกอบการ	รวม Total	ค่าซื้อวัตถุดิบ และวัสดุประกอบ ที่ใช้ในการผลิต	ค่าเชื้อเพลิง Cost of fuels	ค่าไฟฟ้า ที่ใช้จ่ายในการผลิต	ค่าติดตั้งซ่อมแซมและ บำรุงรักษาสินค้า ที่จำหน่ายให้ลูกค้า	ค่าติดตั้งซ่อมแซมและ บำรุงรักษาเครื่องจักร เครื่องมือ	ค่าซื้อสินค้า ที่ซื้อจากร้านค้า ในสภาพเดิม	ค่าจ้างเหมาจ่ายให้ สถานประกอบการ อื่นผลิตสินค้าให้	ค่าใช้จ่าย ในการขาย	ค่าใช้จ่าย ในการบริหาร และดำเนินงาน	ค่าใช้จ่ายอื่น ๆ Other expenses	Size of establishment (Number of person engaged)
<b>รวม</b>	<b>3,937</b>	<b>9,662,478.1</b>	<b>7,797,760.6</b>	<b>211,479.6</b>	<b>388,602.7</b>	<b>3,357.3</b>	<b>148,104.7</b>	<b>146,779.5</b>	<b>22,674.7</b>	<b>159,718.0</b>	<b>566,535.6</b>	<b>217,465.4</b>	<b>Total</b>
1-15 คน	3,875	2,328,859.2	1,953,542.8	47,084.1	50,125.6	1,290.7	14,043.4	56,235.4	14,091.0	11,730.2	171,067.0	9,649.0	1-15 persons
16-25 คน	30	805,242.5	672,548.3	6,426.9	29,720.5	966.7	5,915.6	14,737.0	7,583.8	17,866.5	39,121.4	10,355.8	16-25 persons
26-30 คน	4	316,123.3	213,684.5	7,240.5	10,255.9	-	4,825.9	62,791.4	-	1,005.1	16,041.8	278.2	26-30 persons
31-50 คน	10	914,506.6	817,510.5	5,314.4	21,091.0	200.0	4,204.2	3,015.7	1,000.0	6,918.2	54,468.7	783.9	31-50 persons
มากกว่า 50 คน	18	5,297,746.5	4,140,474.5	145,413.6	277,409.6	900.0	119,115.6	10,000.0	-	122,198.0	285,836.7	196,398.5	More than 50 persons

ที่มา : สำมะโนอุตสาหกรรม พ.ศ. 2560 จังหวัดพิจิตร สำนักงานสถิติแห่งชาติ กระทรวงดิจิทัลเพื่อเศรษฐกิจและสังคม

Source : The 2017 Industrial Census, Pichit Province, National Statistical Office, Ministry of Digital Economy and Society.



ตาราง 10 รายรับทั้งสิ้นของสถานประกอบการอุตสาหกรรมการผลิตในปี 2559 จำแนกตามขนาดของสถานประกอบการ

Table 10 Total Receipts of Manufacturing Establishments in 2016 by Size of Establishment

		(พันบาท In Thousand Baht)						
ขนาดของสถานประกอบการ (จำนวนคนงาน)	จำนวน สถานประกอบการ Number of establishments	รวม Total	มูลค่าขายผลิต Sales of goods produced	รายรับจาก การขายสินค้า ที่ซื้อเข้ามาจำหน่าย ในสภาพเดิม Sales of goods purchased for resale	รายรับจากการ รับจ้างเหมาทำการ ผลิตสินค้า Receipts for contract and commission work	รายรับจากการให้ บริการ บำรุงรักษา ซ่อมแซมฯ Receipts for repair and installation work done for others	รายรับอื่น ๆ Other receipts	Size of establishment (Number of person engaged)
1-15 คน	3,937	12,428,252.5	12,032,436.7	174,026.4	117,809.7	6,753.1	97,226.6	Total
16-25 คน	3,875	3,448,042.6	3,033,269.3	74,219.6	101,280.2	6,249.1	2,255.5	1-15 persons
26-30 คน	30	1,166,895.6	1,138,889.2	17,872.9	9,733.1	204.0	196.3	16-25 persons
31-50 คน	4	414,975.1	346,852.4	66,936.3	77.1	-	1,109.3	26-30 persons
มากกว่า 50 คน	10	1,119,634.1	1,108,192.4	4,497.6	6,719.3	-	224.8	31-50 persons
	18	6,278,705.1	6,405,233.5	10,500.0	0.0	300.0	93,440.7	More than 50 persons

ที่มา : สำมะโนอุตสาหกรรม พ.ศ. 2560 จังหวัดฉะเชิงเทรา สำนักงานสถิติแห่งชาติ กระทรวงดิจิทัลเพื่อเศรษฐกิจและสังคม

Source : The 2017 Industrial Census, Phichit Province, National Statistical Office, Ministry of Digital Economy and Society.

ตาราง 11 มูลค่าตามบัญชีของสินทรัพย์ถาวรในปี 2559 จำแนกตามขนาดของสถานประกอบการ

Table 11 Book Value of Fixed Assets in 2016 by Size of Establishment

ขนาดของสถานประกอบการ (จำนวนคนงาน)	จำนวน สถาน-	มูลค่าสินทรัพย์ถาวร ณ วันที่ 1 มกราคม 2559 (มูลค่าในหน่วยล้านบาท)										รวม						
		มูลค่าสินทรัพย์ถาวร ณ วันที่ 1 มกราคม 2559					มูลค่าสินทรัพย์ถาวร ณ วันที่ 31 ธันวาคม 2559											
		รวม	ที่ดิน	อาคารและ สิ่งก่อสร้าง	ยานพาหนะ	เครื่องใช้ สำนักงาน	รวม	ที่ดิน	อาคารและ สิ่งก่อสร้าง	ยานพาหนะ	เครื่องใช้ สำนักงาน		รวม					
	Number of establish- ments	Total	Land	Building and construction	Machinery Vehicles	Office appliances and construction	Total	Land	Building and construction	Machinery Vehicles	Office appliances and construction	Total	Size of establishment (Number of person engaged)					
รวม	3,937	6,431,593.6	1,079,626.7	2,417,493.9	1,360,050.6	1,303,995.4	33,484.9	134,883.5	102,058.5	6,002,024.3	1,104,672.5	2,355,089.8	1,253,548.3	1,038,309.6	34,159.8	128,935.5	87,308.9	Total
1-15 คน	3,875	3,204,023.2	658,529.7	1,273,479.1	440,135.7	760,466.7	9,208.9	62,148.4	54.7	2,896,628.2	661,293.6	1,211,403.4	367,368.4	595,862.9	8,630.5	52,025.5	43.8	1-15 persons
16-25 คน	30	526,500.6	94,995.1	140,524.6	88,499.8	177,048.2	3,803.8	16,719.8	4,907.3	500,683.3	93,466.2	132,453.8	90,173.7	160,153.0	3,674.7	15,119.8	5,642.0	16-25 persons
26-30 คน	4	205,484.9	105,345.8	33,587.2	38,146.1	27,731.6	406.5	258.2	9.5	194,627.1	105,602.6	31,474.0	32,857.1	23,951.5	303.3	432.0	6.5	26-30 persons
31-50 คน	10	380,315.7	27,227.5	92,880.5	143,397.4	109,072.3	993.8	6,744.2	-	335,152.7	28,879.0	90,047.8	121,122.1	88,781.3	839.5	5,483.1	-	31-50 persons
มากกว่า 50 คน	18	2,115,269.2	193,528.7	877,022.5	649,871.6	229,676.6	19,070.0	49,013.0	97,086.9	2,074,933.0	215,431.1	889,710.7	642,027.0	169,560.8	20,711.7	55,875.1	81,616.5	More than 50 persons

ที่มา : สำนักข้อมูลสถิติจังหวัดสมุทรสาคร

Source : The 2017 Industrial Census, Phichit Province, National Statistical Office, Ministry of Digital Economy and Society.

6,431,593.6

ตาราง 12 มูลค่าสินทรัพย์ถาวรที่เปลี่ยนแปลงระหว่าง มกราคม - ธันวาคม 2559 จำแนกตามขนาดของสถานประกอบการ

Table 12 Value of Fixed Assets Changed in January - December 2016 by Size of Establishment

ขนาดของสถานประกอบการ (จำนวนคนงาน)	จำนวน สถาน- ประกอบการ Number of establishments	รวม Total	มูลค่าสินทรัพย์ถาวรที่เปลี่ยนแปลง		มูลค่าสินทรัพย์ ถาวรที่ขาย Value of disposal of fixed assets	Size of establishment (Number of person engaged)
			มูลค่าสินทรัพย์ ถาวรที่ซื้อหรือ ผลิตขึ้นเอง Value of new or cost producing of fixed assets	Change in value of fixed assets		
รวม	3,937	176,428.9	144,205.2	32,223.7		Total
1-15 คน	3,875	37,131.4	36,010.0	1,121.4		1-15 persons
16-25 คน	30	35,503.3	31,545.8	3,957.5		16-25 persons
26-30 คน	4	5,419.6	2,024.2	3,395.4		26-30 persons
31-50 คน	10	11,054.5	11,054.5	-		31-50 persons
มากกว่า 50 คน	18	87,320.1	63,570.7	23,749.4		More than 50 persons

ที่มา : สำนักอุตสาหกรรม พ.ศ. 2560 จังหวัดพิจิตร สำนักงานสถิติแห่งชาติ กระทรวงดิจิทัลเพื่อเศรษฐกิจและสังคม

Source : The 2017 Industrial Census, Pichit Province, National Statistical Office, Ministry of Digital Economy and Society.

ตอนที่ 2 ข้อมูลการดำเนินงานกิจการจำแนกตาม  
หมวดย่อยอุตสาหกรรม

PART 2 OPERATION INFORMATION OF ESTABLISHMENTS  
BY DIVISION OF INDUSTRY

## สารบัญตารางสถิติ

### LIST OF STATISTICAL TABLES

		หน้า
ตอนที่ 2	ข้อมูลการดำเนินงานกิจการจำแนกตามขนาดหมวดย่อยอุตสาหกรรม	
Part 2	Operation Information of Establishments by Division of Industry	
ตาราง 1	สถิติมูลฐานอุตสาหกรรมการผลิตในปี 2559 จำแนกตามหมวดย่อยอุตสาหกรรม	91
Table 1	Summary of Basic Statistics for Manufacturing Establishments in 2016 by Division of Industry	91
ตาราง 2	มูลค่าผลผลิตของสถานประกอบการอุตสาหกรรมการผลิตในปี 2559 จำแนกตามหมวดย่อยอุตสาหกรรม	93
Table 2	Value of Gross Output of Manufacturing Establishments in 2016 by Division of Industry	93
ตาราง 3	ค่าใช้จ่ายขั้นกลางของสถานประกอบการอุตสาหกรรมการผลิตในปี 2559 จำแนกตามหมวดย่อยอุตสาหกรรม	95
Table 3	Intermediate Consumption of Manufacturing Establishments in 2016 by Division of Industry	95
ตาราง 4	คนทำงานในสถานประกอบการอุตสาหกรรมการผลิตในปี 2559 จำแนกตามสถานภาพการทำงาน เพศ และหมวดย่อยอุตสาหกรรม	97
Table 4	Persons Engaged in Manufacturing Establishments in 2016 by Work Status, Sex and Division of Industry	97
ตาราง 5	จำนวนสถานประกอบการอุตสาหกรรมการผลิต จำแนกตามจำนวนวันทำงานต่อสัปดาห์ จำนวนชั่วโมงทำงานเฉลี่ยต่อวันของลูกจ้าง และหมวดย่อยอุตสาหกรรม	99
Table 5	Number of Manufacturing Establishments by Working Days Per Week, Working Hours Per Day of Employees and Division of Industry	99
ตาราง 6	ค่าตอบแทนแรงงานในปี 2559 จำแนกตามหมวดย่อยอุตสาหกรรม	101
Table 6	Remuneration in 2016 by Division of Industry	101





ตาราง 1 สถิติฐานอุตสาหกรรมการผลิตในปี 2559 จำแนกตามหมวดย่อยอุตสาหกรรม (ต่อ)

Table 1 Summary of Basic Statistics for Manufacturing Establishments in 2016 by Division of Industry (cont.)

รหัส Code	หมวดย่อยอุตสาหกรรม	จำนวน สถานประกอบการ Number of establishments	จำนวน คนทำงาน Number of persons engaged	ลูกจ้าง Employees		มูลค่าผลิต Value of gross output	ค่าใช้จ่าย ขั้นกลาง Intermediate consumption	มูลค่าเพิ่ม Value added	Division of industry
				จำนวน Number	ค่าตอบแทน แรงงาน Remuneration				
26	การผลิตกัมมันต์คอมพิวเตอร์ อิเล็กทรอนิกส์ และอุปกรณ์ที่ใช้ในทางทัศนศาสตร์	2	D	D	D	D	D	D	Manufacture of computers, electronic and optical products
27	การผลิตอุปกรณ์ไฟฟ้า	2	D	D	D	D	D	D	Manufacture of electrical equipment
28	การผลิตเครื่องจักรและเครื่องมือ ซึ่งมีได้ประเภทใดก็ตาม	8	136	128	18,825.5	94,965.6	65,535.9	29,429.7	Manufacture of machinery and equipment, n.e.c
29	การผลิตยานยนต์ รถพ่วง และรถถังพ่วง	24	53	15	1,109.3	8,822.8	4,180.1	4,642.7	Manufacture of motor vehicles, trailers and semi-trailers
30	การผลิตอุปกรณ์ขนส่งอื่นๆ	4	11	7	904.8	2,908.0	1,181.1	1,726.9	Manufacture of other transport equipment
31	การผลิตเฟอร์นิเจอร์	97	295	147	5,618.0	41,264.3	17,128.4	24,136.0	Manufacture of furniture
32	การผลิตผลิตภัณฑ์อื่นๆ	302	687	178	10,218.7	148,285.8	84,958.3	63,327.5	Other manufacturing
33	การซ่อมและการติดตั้งเครื่องจักรและอุปกรณ์	194	419	168	20,241.8	74,358.0	21,978.8	52,379.2	Repair and installation of machinery and equipment
37	การจัดการน้ำเสีย	5	11	4	168.0	815.5	293.7	521.8	Sewerage
38	การเก็บรวบรวมของเสีย การบำบัด และการกำจัด ของเสีย รวมถึงการนำของเสียกลับมาใช้ใหม่	24	202	166	7,770.5	104,844.4	87,692.1	17,152.3	Waste collection, treatment and disposal activities; materials recovery

หมายเหตุ : D หมายถึง ตัวเลขที่ไม่เปิดเผย

Note : D means disclosure prohibited.

ที่มา : สำมะโนอุตสาหกรรม พ.ศ. 2560 จังหวัดพิจิตร สำนักงานสถิติแห่งชาติ กระทรวงดิจิทัลเพื่อเศรษฐกิจและสังคม

Source : The 2017 Industrial Census, Pichit Province, National Statistical Office, Ministry of Digital Economy and Society.



ตาราง 2 มูลค่าผลผลิตของสถานประกอบการอุตสาหกรรมผลิตในปี 2559 จำแนกตามหมวดย่อยอุตสาหกรรม

Table 2 Value of Gross Output of Manufacturing Establishments in 2016 by Division of Industry

รหัส Code	จำนวน สถาน- ประกอบ Number of establishments	รวม Total	มูลค่าขายผลผลิต Sales of goods produced	ขายรับจาก การขายสินค้า ที่ซื้อมาจากหน่วย ในสภาพเดิม Sales of goods purchased for resale	ขายรับจากการ รับจ้างเหมาทำการ ผลิตสินค้า Receipts for contract and commission work	ขายรับจากการ ให้บริการ บำรุงรักษา ซ่อมแซมและติดตั้ง ใหม่แก่สถาน ประกอบกิจการอื่น Receipts for repair and installation work etc.	ขายรับจากการ ให้เช่าอาคาร ฯลฯ และรายรับอื่น ๆ Receipts for rent on building etc. and other receipts	ส่วนเปลี่ยนแปลง มูลค่าสินค้าคงเหลือ Change in value of stocks of goods	Division of industry
	3,937	12,391,888.2	12,032,436.7	174,026.4	117,809.7	6,753.1	72,955.3	-12,093.0	Total
10 การผลิตผลิตภัณฑ์อาหาร	1,323	8,238,641.0	8,089,040.0	96,022.5	7,649.1	-	25,150.6	20,778.9	Manufacture of food products
11 การผลิตเครื่องดื่ม	54	71,980.9	72,094.5	-	-	-	-	-113.6	Manufacture of beverages
13 การผลิตสิ่งทอ	178	40,516.2	38,095.7	806.8	1,598.6	60.0	-	-44.9	Manufacture of textiles
14 การผลิตเสื้อผ้าเครื่องแต่งกาย	767	1,902,015.5	1,873,651.6	200.0	66,505.2	2,944.6	-	-41,285.9	Manufacture of wearing apparels
15 การผลิตเครื่องมือและผลิตภัณฑ์ที่เกี่ยวข้อง	37	107,098.7	100,291.9	-	6,806.8	-	-	-	Manufacture of leather and related products
16 การผลิตไม้และผลิตภัณฑ์จากไม้และไม้ก๊อก (ยกเว้นเฟอร์นิเจอร์) การผลิตสิ่งของจากฟาง และวัสดุจากสานอื่นๆ	390	58,516.0	49,454.4	1,640.0	5,807.2	192.0	240.0	1,182.4	Manufacture of wood and of products of wood and cork (except furniture), manufacture of articles of straw and plaiting materials
17 การผลิตกระดาษและผลิตภัณฑ์กระดาษ	3	D	D	-	D	-	-	-	Manufacture of paper and paper products
18 การพิมพ์และการผลิตซ้ำสื่อบันทึกข้อมูล	25	16,454.2	16,435.3	23.6	-	-	-	-4.7	Printing and reproduction of recorded media
19 การผลิตถ่านโค้กและผลิตภัณฑ์ที่ได้จากการถลุงแร่โลหะ	1	D	D	-	-	-	D	-	Manufacture of coke and refined petroleum products
20 การผลิตเคมีภัณฑ์และผลิตภัณฑ์เคมี	11	251,815.8	240,571.5	8,251.6	-	-	474.5	2,518.3	Manufacture of chemicals and chemical products
21 การผลิตเภสัชภัณฑ์ เคมีภัณฑ์ใช้รักษาโรค และผลิตภัณฑ์จากพืชและสัตว์ที่ใช้รักษาโรค	6	4,623.5	4,630.0	-	-	-	-	-6.5	Manufacture of pharmaceuticals, medicinal chemical and botanical products
22 การผลิตผลิตภัณฑ์ยางและพลาสติก	43	13,471.1	12,373.8	670.6	301.4	123.0	40.4	-38.0	Manufacture of rubber and plastic products
23 การผลิตผลิตภัณฑ์อื่นๆ ที่ทำจากแร่โลหะ	161	748,000.5	688,869.0	10,307.2	30.0	56.0	44,995.0	3,743.4	Manufacture of other non-metallic mineral products
24 การผลิตโลหะขั้นมูลฐาน	6	17,767.9	18,130.7	-	-	-	-	-362.8	Manufacture of basic metals
25 การผลิตผลิตภัณฑ์โลหะประดิษฐ์ (ยกเว้นเครื่องจักรและอุปกรณ์)	270	361,595.6	318,010.8	22,971.5	12,019.3	209.5	840.6	7,543.9	Manufacture of fabricated metal products (excepts machinery and equipment)

ตาราง 2 มูลค่าผลผลิตของสถานประกอบการอุตสาหกรรมผลิตในปี 2559 จำแนกตามหมวดย่อยอุตสาหกรรม (ต่อ)  
Table 2 Value of Gross Output of Manufacturing Establishments in 2016 by Division of Industry (cont.)

รหัส Code	หมวดย่อยอุตสาหกรรม	จำนวน สถาน- ประกอบ Number of establishments	รวม Total	มูลค่าขายผลผลิต Sales of goods produced	รายได้จากการ การขายสินค้า ที่ซื้อจากร้านค้า ในสภาพเดิม Sales of goods purchased for resale	รายได้จากการ รับจ้างแพคเกจ ผลิตสินค้า Receipts for contract and commission work	รายได้จากการ ให้บริการ บำรุงรักษา ซ่อมแซมและติดตั้ง ให้แก่สถาน ประกอบการอื่น Receipts for repair and installation work etc.	รายรับจากการ ให้เช่าอาคาร ฯลฯ และรายอื่น ๆ Receipts for rent on building etc. and other receipts	ส่วนเปลี่ยนแปลง มูลค่าสินค้าคงเหลือ Change in value of stocks of goods	(พันบาท In Thousand Baht)	Division of industry
26	การผลิตผลิตภัณฑ์คอมพิวเตอร์ อิเล็กทรอนิกส์ และอุปกรณ์ที่ใช้ในทางทัศนศาสตร์	2	D	D	-	-	-	D	D		Manufacture of computers, electronic and optical products
27	การผลิตอุปกรณ์ไฟฟ้า	2	D	D	-	-	-	-	-		Manufacture of electrical equipment
28	การผลิตเครื่องจักรและเครื่องมือ ซึ่งไม่ได้จัดประเภทไว้ในที่อื่น	8	94,965.6	83,867.3	10,500.0	148.3	300.0	200.0	-50.0		Manufacture of machinery and equipment, n.e.c
29	การผลิตยานยนต์ รถพ่วง และรถถังพ่วง	24	8,822.8	8,138.8	-	290.0	394.0	-	-		Manufacture of motor vehicles, trailers and semi-trailers
30	การผลิตอุปกรณ์ขนส่งอื่นๆ	4	2,908.0	1,708.0	-	-	1,200.0	-	-		Manufacture of other transport equipment
31	การผลิตเฟอร์นิเจอร์	97	41,264.3	39,840.9	131.0	1,255.8	22.0	2.0	12.7		Manufacture of furniture
32	การผลิตผลิตภัณฑ์อื่นๆ	302	148,285.8	131,547.6	19,760.4	2,162.5	-	749.7	-5,934.4		Other manufacturing
33	การซ่อมและการติดตั้งเครื่องจักรและอุปกรณ์	194	74,358.0	57,030.2	2,601.3	13,216.0	1,200.0	-	310.5		Repair and installation of machinery and equipment
37	การจัดการน้ำเสีย	5	815.5	763.5	-	-	52.0	-	-		Sewerage
38	การเก็บรวบรวมของเสีย การบำบัด และการกำจัด ของเสีย รวมถึงการนำของเสียกลับมาใช้ใหม่	24	104,844.4	104,844.4	140.0	-	-	14.0	-154.0		Waste collection, treatment and disposal activities; materials recovery

หมายเหตุ : D หมายถึง ตัวเลขที่ไม่เปิดเผย

Note : D means disclosure prohibited.

ที่มา : สำมะโนอุตสาหกรรม พ.ศ. 2560 จังหวัดพิจิตร สำนักงานสถิติแห่งชาติ กระทรวงดิจิทัลเพื่อเศรษฐกิจและสังคม

Source : The 2017 Industrial Census, Pichit Province, National Statistical Office, Ministry of Digital Economy and Society.

ตาราง 3 ค่าใช้จ่ายขั้นกลางของสถานประกอบการอุตสาหกรรมผลิตในปี 2559 จำแนกตามหมวดย่อยอุตสาหกรรม  
Table 3 Intermediate Consumption of Manufacturing Establishments in 2016 by Division of Industry

รหัส Code	จำนวน สถาน- ประกอบการ Number of establishments	รวม Total	จำนวน และวัสดุประกอบ ที่ใช้ในการผลิต Purchase of materials and components	ค่าซื้อเพลิง ที่จ่ายในการผลิต Cost of fuels used in production	ค่าติดตั้งซ่อมแซมและ บำรุงรักษาสินค้า ที่จำหน่ายให้ลูกค้า Cost of repair and maintenance sales of goods of purchase	ค่าติดตั้งซ่อมแซมและ บำรุงรักษาเครื่องจักร เครื่องมือ Cost of repair and maintenance of machinery and equipment	ค่าจ้างขนถ่ายให้ สถานประกอบการ อื่นผลิตสินค้าให้ Cost of contract and commission work	ค่าใช้จ่ายอื่น ๆ Other expenses	ส่วนเปลี่ยนแปลง มูลค่าวัสดุสิ้นและ วัสดุประกอบฯ คงเหลือ Change in value of stocks of materials and components	Division of industry
	<b>3,937</b>	<b>9,139,213.9</b>	<b>7,797,760.6</b>	<b>211,479.6</b>	<b>388,602.7</b>	<b>148,104.7</b>	<b>23,474.7</b>	<b>814,622.8</b>	<b>394,968.0</b>	<b>Total</b>
10 การผลิตเหล็กในอุตสาหกรรม	1,323	6,299,961.5	5,808,085.1	44,845.3	225,993.1	51,812.1	754.8	534,503.2	453,045.0	Manufacture of food products
11 การผลิตเครื่องดื่ม	54	29,915.0	17,867.4	662.3	2,602.0	804.8	40.4	7,907.0	468.8	Manufacture of beverages
13 การผลิตสิ่งทอ	178	22,427.9	15,952.2	639.6	1,234.7	125.7	2,092.5	1,509.5	-260.4	Manufacture of textiles
14 การผลิตเสื้อผ้าเครื่องแต่งกาย	767	1,366,876.4	964,990.8	95,855.8	126,823.2	208.5	3,196.5	88,775.9	-21,849.3	Manufacture of wearing apparels
15 การผลิตเครื่องหนังและผลิตภัณฑ์ที่เกี่ยวข้อง	37	40,883.4	33,793.6	-	1,229.6	250.0	2,488.0	3,162.3	-	Manufacture of leather and related products
16 การผลิตไม้และผลิตภัณฑ์จากไม้และไม้ก๊อก (ยกเว้นเฟอร์นิเจอร์) การผลิตสิ่งของจากฟาง และวัสดุจากสานอื่นๆ	390	30,779.3	19,506.4	861.5	904.0	279.4	3,692.3	3,289.1	-1,026.6	Manufacture of wood and of products of wood and cork (except furniture); manufacture of articles of straw and plaiting materials
17 การผลิตกระดาษและผลิตภัณฑ์กระดาษ	3	D	D	D	D	D	D	D	D	Manufacture of paper and paper products
18 การพิมพ์และการผลิตสิ่งพิมพ์ที่อื่นที่ไม่ใช่สื่อ	25	7,816.4	5,603.5	9.0	466.5	139.1	-	1,511.7	-67.1	Printing and reproduction of recorded media
19 การผลิตยานยนต์และผลิตภัณฑ์ที่ได้จากพลาสติกเป็นต้นไป	1	D	D	D	D	D	-	D	D	Manufacture of coke and refined petroleum products
20 การผลิตเคมีภัณฑ์และผลิตภัณฑ์เคมี	11	225,833.6	196,919.2	42.4	1,228.0	151.2	7.2	4,327.0	-16,811.2	Manufacture of chemicals and chemical products
21 การผลิตรมสังฆภัณฑ์ เฟอร์นิเจอร์ใช้ภายในบ้าน และผลิตภัณฑ์จากฟางและสิ่งที่ใช้รักษาโรค	6	2,016.3	1,544.0	37.4	125.4	1.0	1.0	305.4	-2.0	Manufacture of pharmaceuticals, medicinal chemical and botanical products
22 การผลิตเหล็กในยางและพลาสติก	43	8,881.5	5,279.5	726.2	498.3	105.3	-	1,715.0	-7.1	Manufacture of rubber and plastic products
23 การผลิตผลิตภัณฑ์อื่น ๆ ที่ทำจากแร่โลหะ	161	523,901.1	322,185.9	55,499.1	11,657.9	23,409.6	824.9	104,830.6	3,528.4	Manufacture of other non-metallic mineral products
24 การผลิตโลหะขั้นมูลฐาน	6	14,677.0	13,270.6	154.9	245.7	2.0	165.0	995.6	156.8	Manufacture of basic metals
25 การผลิตเหล็กในโลหะประณีต (ยกเว้นเครื่องจักรและอุปกรณ์)	270	221,195.0	150,750.8	2,391.5	5,357.4	1,027.2	9,054.2	24,387.8	-10,131.0	Manufacture of fabricated metal products (excepts machinery and equipment)

ตาราง 3 ค่าใช้จ่ายขั้นกลางของสถานประกอบการอุตสาหกรรมผลิตในปี 2559 จำแนกตามหมวดย่อยอุตสาหกรรม (ต่อ)  
Table 3 Intermediate Consumption of Manufacturing Establishments in 2016 by Division of Industry (cont.)

รหัส Code	จำนวน สถาน- ประกอบการ Number of establishments	รวม Total และวัสดุประกอบ ที่ใช้ในการผลิต Purchase of materials and components	ค่าเชื้อเพลิง Cost of fuels	ค่าไฟฟ้า ที่ใช้ในการผลิต Cost of electricity used in production	ค่าติดตั้งซ่อมแซมและ บำรุงรักษายานยนต์ ที่จำหน่ายให้ลูกค้า Cost of repair and maintenance sales of goods of purchase	ค่าติดตั้งซ่อมแซมและ บำรุงรักษาเครื่องจักร เครื่องมือ Cost of repair and maintenance of machinery and equipment	ค่าซื้อสินค้า ที่ซื้อจากร้านค้า ในสภาพเดิม Purchase of goods for resale	ค่าจ้างเหมาจ่ายให้ สถานประกอบการ อื่นผลิตสินค้าให้ Cost of contract and commission work	ค่าใช้จ่ายอื่น ๆ Other expenses	ส่วนเปลี่ยนแปลง		Division of Industry
										มูลค่าสุทธิเพิ่ม สุทธิประกอบ Change in value of stocks of materials and components		
26 การผลิตผลิตภัณฑ์คอมพิวเตอร์ อิเล็กทรอนิกส์ และอุปกรณ์ที่ใช้ในทางทหาร	2	D	D	D	-	D	-	-	D	D	D	Manufacture of computers, electronic and optical products
27 การผลิตอุปกรณ์ไฟฟ้า	2	D	D	D	-	D	-	-	D	-	-	Manufacture of electrical equipment
28 การผลิตเครื่องจักรและเครื่องมือ ซึ่งมิได้จับประเภทไว้ในที่อื่น	8	65,535.9	41,318.3	2,388.4	700.0	930.0	10,000.0	1,000.0	7,967.0	-50.5	-	Manufacture of machinery and equipment, n.e.c
29 การผลิตยานยนต์ รถแทรก และรถกึ่งแทรก	24	4,180.1	3,134.5	129.6	-	6.0	-	-	857.9	-32.1	-	Manufacture of motor vehicles, trailers and semi-trailers
30 การผลิตอุปกรณ์ส่งอื่นๆ	4	1,181.1	1,086.0	31.2	-	10.0	-	24.0	26.9	-3.0	-	Manufacture of other transport equipment
31 การผลิตเฟอร์นิเจอร์	97	17,128.4	17,924.9	875.7	50.0	288.8	108.3	28.0	1,577.0	3,812.7	-	Manufacture of furniture
32 การผลิตสิ่งทอสิ่งอื่นๆ	302	84,958.3	55,803.1	7,550.0	210.0	82.9	14,031.6	-	11,834.8	-2,069.9	-	Other manufacturing
33 การซ่อมแซมการติดตั้งเครื่องจักรและอุปกรณ์	194	21,978.8	13,536.5	1,752.1	2.1	966.8	901.1	123.1	3,898.8	-171.7	-	Repair and installation of machinery and equipment
37 การจัดการน้ำเสีย	5	293.7	13.1	121.1	-	49.4	-	-	110.1	-	-	Sewerage
38 การเก็บรวบรวมของเสีย การบำบัด และการกำจัด ของเสีย รวมถึงการนำของเสียกลับมาใช้ใหม่	24	87,692.1	64,460.1	447.4	-	613.1	58.3	9.3	7,569.7	-14,060.9	-	Waste collection, treatment and disposal activities; materials recovery

หมายเหตุ : D หมายถึง ตัวเลขที่ไม่เปิดเผย

Note : D means disclosure prohibited.

ที่มา : สำนักสถิติเศรษฐกิจ สำนักงานสถิติแห่งชาติ กระทรวงดิจิทัลเพื่อเศรษฐกิจและสังคม

Source : The 2017 Industrial Census, Phichit Province, National Statistical Office, Ministry of Digital Economy and Society.

ตาราง 4 คนทำงานในสถานประกอบการอุตสาหกรรมผลิตในปี 2559 จำแนกตามสถานภาพการทำงาน เพศ และหมวดย่อยอุตสาหกรรม

Table 4 Persons Engaged in Manufacturing Establishments in 2016 by Work Status, Sex and Division of Industry

รหัส Code	จำนวน สถาน- ประกอบกร	ลูกจ้างในกรรมวิธีการผลิต Operatives										ลูกจ้างอื่น ๆ		Division of industry							
		รวม		คนทำงานโดยไม่ได้รับค่าจ้าง/ เงินเดือน		รวม		ผู้ปฏิบัติงานฝีมือ		ผู้ปฏิบัติงานไม่มีฝีมือ		Other employees									
		รวม	หญิง	รวม	ชาย	รวม	ชาย	รวม	ชาย	รวม	ชาย	รวม	ชาย								
		Total	Female	Total	Male	Total	Female	Total	Male	Total	Female	Total	Male		Female						
		รวม	หญิง	รวม	ชาย	รวม	ชาย	รวม	หญิง	รวม	ชาย	รวม	ชาย	หญิง							
		Total	Female	Total	Male	Total	Female	Total	Male	Total	Female	Total	Male	Female							
		Number of establishments																			
		3,937	6,092	6,685	6,106	2,471	3,635	5,949	3,233	2,716	4,323	2,329	1,994	1,625	903	722	723	389	333	Total	
10	การผลิตภัตตาคาร	1,323	1,815	2,422	2,367	874	1,493	1,646	849	797	1,193	566	626	454	283	171	224	92	132	Manufacture of food products	
11	การผลิตเครื่องดื่ม	54	287	144	143	97	53	44	183	88	95	84	33	51	98	54	44	7	3	4	Manufacture of beverages
13	การผลิตสิ่งทอ	178	321	52	268	228	34	194	93	18	75	93	18	75	-	-	-	-	-	-	Manufacture of textiles
14	การผลิตเสื้อผ้าเครื่องแต่งกาย	767	2,512	864	1,667	1,001	1,58	843	1,393	618	775	669	280	389	724	338	386	118	68	50	Manufacture of wearing apparel
15	การผลิตเครื่องหนังและผลิตภัณฑ์ที่เกี่ยวข้อง	37	397	109	288	50	15	35	335	92	243	328	92	236	7	-	7	12	2	10	Manufacture of leather and related products
16	การผลิตไม้และผลิตภัณฑ์จากไม้และไม้ก๊อก (ยกเว้นเฟอร์นิเจอร์) การผลิตสิ่งของจากพาง และวัสดุพลาสติกอื่นๆ	390	726	303	423	536	195	341	161	78	82	142	64	78	19	15	5	30	30	-	Manufacture of wood and of products of wood and cork (except furniture); manufacture of articles of straw and plaiting materials
17	การผลิตกระดาษและผลิตภัณฑ์กระดาษ	3	D	D	D	D	D	D	D	D	D	D	D	D	D	D	D	D	D	-	Manufacture of paper and paper products
18	การพิมพ์และการผลิตสื่อที่บันทึกข้อมูล	25	73	45	28	42	22	20	31	23	8	31	23	8	-	-	-	-	-	-	Printing and reproduction of recorded media
19	การผลิตน้ำมันและผลิตภัณฑ์ปิโตรเลียม	1	D	D	D	D	-	D	D	D	D	D	D	D	-	-	-	D	D	D	Manufacture of coke and refined petroleum products
20	การผลิตเคมีภัณฑ์และผลิตภัณฑ์เคมี	11	148	98	50	14	7	113	86	27	82	66	16	31	20	11	21	5	16	16	Manufacture of chemicals and chemical products
21	การผลิตเภสัชภัณฑ์ เคมีภัณฑ์ใช้ภายในโรค และผลิตภัณฑ์จากพืชและสัตว์ที่ใช้รักษาโรค	6	30	10	20	9	6	3	21	4	17	21	4	17	-	-	-	-	-	-	Manufacture of pharmaceuticals, medicinal chemical and botanical products
22	การผลิตภัตตาคารและภัตตาคาร	43	69	37	33	54	33	22	15	4	11	15	4	11	-	-	-	-	-	-	Manufacture of rubber and plastic products
23	การผลิตภัตตาคารอื่นๆ ที่ทำจากแร่โลหะ	161	1,142	657	485	264	133	32	674	391	283	542	311	232	132	80	52	203	133	70	Manufacture of other non-metallic mineral products
24	การผลิตโลหะขั้นพื้นฐาน	6	29	19	10	10	5	5	19	14	5	18	13	5	1	1	-	-	-	-	Manufacture of basic metals
25	การผลิตผลิตภัณฑ์โลหะประดิษฐ์ (ยกเว้นเครื่องจักรและอุปกรณ์)	270	812	642	170	424	322	102	330	291	40	271	245	26	59	46	13	58	29	29	Manufacture of fabricated metal products (excepts machinery and equipment)

ตาราง 4 คนทำงานในสถานประกอบการอุตสาหกรรมผลิตในปี 2559 จำแนกตามสถานภาพการทำงาน เพศ และหมวดย่อยอุตสาหกรรม (ต่อ)  
Table 4 Persons Engaged in Manufacturing Establishments in 2016 by Work Status, Sex and Division of Industry (cont.)

รหัส Code	หมวดย่อยอุตสาหกรรม	จำนวน สถาน- ประกอบการ	คนทำงานโดยไม่ได้รับค่าจ้าง/						ผู้จ้างในกรรมวิธีการผลิต						ผู้จ้างอื่น ๆ		Division of industry						
			รวม		เงินเดือน		รวม		รวม		ผู้ปฏิบัติงานไม่มีฝีมือ		Other employees		Division of industry								
			ชาย	หญิง	รวม	ชาย	หญิง	รวม	ชาย	หญิง	รวม	ชาย	หญิง	รวม		ชาย		หญิง					
			Male	Female	Total	Male	Female	Total	Male	Female	Total	Male	Female	Total		Male		Female					
Unpaid workers		Skill labour		Operatives		Unskill labour		Other employees		Division of industry													
26	การผลิตผลิตภัณฑ์คอมพิวเตอร์ อิเล็กทรอนิกส์ และอุปกรณ์ที่ใช้ในทางทัศนศาสตร์	2	D	D	D	D	D	D	D	D	D	D	D	D	D	D	Manufacture of computers, electronic and optical products						
27	การผลิตอุปกรณ์ไฟฟ้า	2	D	D	D	D	D	D	D	D	D	D	D	D	D	D	Manufacture of electrical equipment						
28	การผลิตเครื่องจักรและเครื่องมือ ซึ่งมีได้จัดประเภทไว้ในที่อื่น	8	136	106	30	8	6	2	125	100	25	125	100	25	-	3	Manufacture of machinery and equipment, n.e.c						
29	การผลิตยานยนต์ รถพ่วง และรถกึ่งพ่วง	24	53	45	8	38	31	8	11	11	-	11	11	-	4	4	Manufacture of motor vehicles, trailers and semi-trailers						
30	การผลิตอุปกรณ์ขนส่งอื่น ๆ	4	11	10	1	4	4	-	7	6	1	1	1	-	5	1	Manufacture of other transport equipment						
31	การผลิตเฟอร์นิเจอร์	97	295	228	68	149	106	43	145	120	25	138	113	25	6	2	Manufacture of furniture						
32	การผลิตผลิตภัณฑ์อื่น ๆ	302	687	269	418	510	220	290	166	43	122	140	28	112	26	15	10	12	6	6	Other manufacturing		
33	การซ่อมและการติดตั้งเครื่องจักรและอุปกรณ์	194	419	369	50	251	211	40	168	158	10	157	157	-	11	1	10	-	-	-	-	Repair and installation of machinery and equipment	
37	การจัดการน้ำเสีย	5	11	9	3	8	5	3	4	4	-	4	4	-	-	-	-	-	-	-	-	-	Sewerage
38	การเก็บรวบรวมของเสีย การบำบัด และการกำจัด ของเสีย รวมถึงการนำของเสียกลับมาใช้ใหม่	24	202	161	41	36	26	10	163	133	31	118	98	21	45	35	10	3	2	1	1	1	Waste collection, treatment and disposal activities; materials recovery

หมายเหตุ : D หมายถึง ตัวเลขที่ไม่เปิดเผย

Note : D means disclosure prohibited.

ที่มา : สำนักสำรวจสำมะโนอุตสาหกรรม พ.ศ. 2560 จังหวัดฉะเชิงเทรา สำนักงานสถิติแห่งชาติ กระทรวงดิจิทัลเพื่อเศรษฐกิจและสังคม

Source : The 2017 Industrial Census, Pichit Province, National Statistical Office, Ministry of Digital Economy and Society.

ตาราง 5 จำนวนสถานประกอบการอุตสาหกรรมผลิต จำนวนคนจำนวนวันทำงานต่อสัปดาห์ จำนวนชั่วโมงทำงานเฉลี่ยต่อวันของลูกจ้าง และหมวดย่อยอุตสาหกรรม  
 Table 5 Number of Manufacturing Establishments by Working Days Per Week, Working Hours Per Day of Employees and Division of Industry

รหัส Code	หมวดย่อยอุตสาหกรรม	คนทำงานโดยไม่ได้รับค่าจ้าง/เงินเดือน Unpaid workers						ลูกจ้างในกรรมสิทธิ์ Operatives						ลูกจ้างอื่น ๆ Other employees						Division of industry	
		จำนวนสถานประกอบการ		จำนวนชั่วโมงทำงานต่อสัปดาห์		จำนวนชั่วโมงทำงานเฉลี่ยต่อวัน		จำนวนวันทำงานต่อสัปดาห์		จำนวนชั่วโมงทำงานต่อสัปดาห์		จำนวนชั่วโมงทำงานเฉลี่ยต่อวัน		จำนวนวันทำงานต่อสัปดาห์		จำนวนชั่วโมงทำงานต่อสัปดาห์		จำนวนชั่วโมงทำงานเฉลี่ยต่อวัน			
		≤ 5	> 5	≤ 8	> 8	≤ 8	> 8	≤ 5	> 5	≤ 6	> 6	≤ 7	> 7	≤ 8	> 8	≤ 5	> 5	≤ 6	> 6		≤ 7
	รวม	3,997	1,772	893	1,213	2,649	1,229	303	329	205	327	511	48	78	37	64	98	Total			
10	การผลิตสิ่งทอผ้า	1,323	583	259	464	993	312	99	59	104	161	101	28	29	18	37	38	Manufacture of food products			
11	การผลิตเครื่องจักร	54	18	13	22	33	20	12	19	5	18	17	-	3	2	2	3	Manufacture of beverages			
13	การผลิตสิ่งทอ	178	63	20	95	146	32	4	3	4	7	4	-	-	-	-	-	Manufacture of textiles			
14	การผลิตสิ่งทอเครื่องนุ่งห่ม	767	432	177	153	541	221	34	12	19	20	45	-	2	-	-	2	Manufacture of wearing apparel			
15	การผลิตเครื่องหนังและผลิตภัณฑ์ที่เกี่ยวข้อง	37	14	8	15	27	9	-	2	-	-	2	-	1	-	-	1	Manufacture of leather and related products			
16	การผลิตไม้และผลิตภัณฑ์จากไม้และไม้ก๊อก	390	207	56	124	303	85	15	8	18	27	15	16	-	-	13	1	Manufacture of wood and of products of wood			
	(ยกเว้นเฟอร์นิเจอร์) การผลิตสิ่งของจากพลาซิกและวัสดุพลาสติกอื่น ๆ																	and cork (except furniture); manufacture of articles of straw and plaiting materials			
17	การผลิตกระดาษและผลิตภัณฑ์กระดาษ	3	-	D	-	-	D	-	D	-	-	D	-	D	-	-	D	Manufacture of paper and paper products			
18	การพิมพ์และการผลิตสิ่งพิมพ์ที่ต่อเนื่อง	25	5	13	7	9	16	2	7	1	2	8	-	-	-	-	-	Printing and reproduction of recorded media			
19	การผลิตถ่านโค้กและผลิตภัณฑ์ที่เกิดจากการถลุงที่มีคุณสมบัติ	1	-	D	-	-	D	-	D	-	-	D	-	D	-	-	D	Manufacture of coke and refined petroleum products			
20	การผลิตเคมีภัณฑ์และผลิตภัณฑ์เคมี	11	6	2	1	4	5	3	4	-	1	6	-	2	-	-	2	Manufacture of chemicals and chemical products			
21	การผลิตเภสัชภัณฑ์ เคมีภัณฑ์ที่ใช้รักษาโรค และผลิตภัณฑ์จากพืชและสัตว์ที่ใช้รักษาโรค	6	4	1	1	3	3	3	1	-	2	2	-	-	-	-	-	Manufacture of pharmaceuticals, medicinal chemical and botanical products			
22	การผลิตสิ่งทอผ้าใยสังเคราะห์และพลาสติก	43	18	12	12	31	12	1	3	-	-	4	-	-	-	-	-	Manufacture of rubber and plastic products			
23	การผลิตสิ่งทอผ้าใยสังเคราะห์ที่ต่างจากใยสังเคราะห์	161	57	43	47	56	91	34	56	27	26	91	-	15	9	9	16	Manufacture of other non-metallic mineral products			
24	การผลิตโลหะขั้นมูลฐาน	6	1	3	3	2	5	1	1	1	-	3	-	-	-	-	-	Manufacture of basic metals			
25	การผลิตสิ่งทอผ้าโลหะประติรูป	270	81	126	54	80	181	33	67	-	9	90	-	16	8	1	23	Manufacture of fabricated metal products (excepts machinery and equipment)			

ตาราง 5 จำนวนสถานประกอบการอุตสาหกรรมผลิต จำนวนคนงานจำนวนวันทำงานต่อสัปดาห์ จำนวนชั่วโมงทำงานเฉลี่ยต่อวันของลูกจ้าง และหมวดของอุตสาหกรรม (ต่อ)  
 Table 5 Number of Manufacturing Establishments by Working Days Per Week, Working Hours Per Day of Employees and Division of Industry (cont.)

รหัส Code	หมวดของอุตสาหกรรม Number of establishments	คนทำงานโดยไม่ได้รับค่าจ้าง/เงินเดือน Unpaid workers							ลูกจ้างในกรรมวิธีการผลิต Operatives							ลูกจ้างอื่น ๆ Other employees			Division of industry							
		จำนวน สถาน		จำนวนวันทำงานต่อสัปดาห์		จำนวนชั่วโมงทำงานเฉลี่ยต่อวัน		จำนวนวันทำงานต่อสัปดาห์		จำนวนชั่วโมงทำงานเฉลี่ยต่อวัน		จำนวนวันทำงานต่อสัปดาห์		จำนวนชั่วโมงทำงานเฉลี่ยต่อวัน		จำนวนวันทำงานต่อสัปดาห์ Number of working days per week	จำนวนชั่วโมงทำงานเฉลี่ยต่อวัน Number of working hours per day	จำนวนอื่น ๆ Number of working days per week		จำนวนชั่วโมงทำงานเฉลี่ยต่อวัน Number of working hours per day						
		≤ 5	> 5	≤ 5	> 5	< 8	> 8	≤ 5	> 5	< 8	> 8	≤ 5	> 5	< 8	> 8											
26	การผลิตสินค้าคอมพิวเตอร์ อิเล็กทรอนิกส์ และอุปกรณ์ที่ใช้ในทางเทคโนโลยี	2	-	D	-	D	-	-	D	-	-	-	D	-	-	D	-	-	-	D	-	-	-	-	-	Manufacture of computers, electronic and optical products
27	การผลิตอุปกรณ์ไฟฟ้า	2	D	-	-	D	-	D	-	-	D	-	-	-	-	-	-	-	-	-	-	-	-	-	-	Manufacture of electrical equipment
28	การผลิตเครื่องจักรและเครื่องมือ ซึ่งมีได้จับประเภทอื่น	8	2	5	-	2	5	1	6	-	1	6	-	3	-	3	-	-	-	-	-	-	-	-	-	Manufacture of machinery and equipment, n.e.c
29	การผลิตยานยนต์ รถ่วง และรถกึ่งพ่วง	24	4	15	5	10	14	2	6	-	2	6	-	2	6	2	-	-	-	-	-	-	-	-	-	Manufacture of motor vehicles, trailers and semi-trailers
30	การผลิตอุปกรณ์ขนส่งอื่นๆ	4	-	1	3	3	1	-	1	-	-	1	-	-	-	-	-	-	-	-	-	-	-	-	-	Manufacture of other transport equipment
31	การผลิตเฟอร์นิเจอร์	97	64	13	19	55	41	10	9	-	10	9	-	2	9	2	-	-	-	-	-	-	-	-	-	Manufacture of furniture
32	การผลิตสินค้าอื่น	302	158	59	83	229	72	39	9	2	27	23	-	3	-	-	-	-	-	-	-	-	-	-	-	Other manufacturing
33	การซ่อมและการติดตั้งเครื่องจักรและอุปกรณ์	194	37	58	99	101	93	-	48	21	-	69	-	-	-	-	-	-	-	-	-	-	-	-	-	Repair and installation of machinery and equipment
37	การจัดกาน้ำเสีย	5	5	-	-	4	1	3	-	-	1	1	-	-	-	-	-	-	-	-	-	-	-	-	-	Sewerage
38	การเก็บรวบรวมของเสีย การกำจัด และการกำจัดของเสีย รวมถึงการนำของเสียกลับมาใช้ใหม่	24	11	5	7	16	7	7	6	3	11	5	-	1	-	-	-	-	-	-	-	-	-	-	-	Waste collection, treatment and disposal activities, materials recovery

หมายเหตุ : D หมายถึง ตัวเลขที่ไม่เปิดเผย  
 Note : D means disclosure prohibited.  
 ที่มา : สำมะโนอุตสาหกรรม พ.ศ. 2560 จังหวัดฉะเชิงเทรา สำนักงานสถิติแห่งชาติ กระทรวงดิจิทัลเพื่อเศรษฐกิจและสังคม  
 Source : The 2017 Industrial Census, Phichit Province, National Statistical Office, Ministry of Digital Economy and Society.



ตาราง 6 ค่าตอบแทนแรงงานในปี 2559 จำแนกตามหมวดอุตสาหกรรม

Table 6 Remuneration in 2016 by Division of Industry

รหัส Code	จำนวน สถาน- ประกอบกร Number of establishments	จำนวนลูกจ้าง Number of employees	ลูกจ้างในกรรมวิธีการผลิต Operatives			ลูกจ้างอื่น ๆ Other employees			รวม Total	Division of Industry		
			รวม Total	ค่าจ้าง เงินเดือน Wages, salaries	ค่าล่วงเวลา โบนัส ฯลฯ Overtime bonus etc.	สวัสดิการและ ผลประโยชน์ ตอบแทน Fringe benefits	รวม Total	ค่าจ้าง เงินเดือน Wages, salaries			ค่าล่วงเวลา โบนัส ฯลฯ Overtime bonus etc.	สวัสดิการและ ผลประโยชน์ ตอบแทน Fringe benefits
<b>รวม</b>	<b>3,937</b>	<b>6,671</b>	<b>738,109.2</b>	<b>571,292.7</b>	<b>41,653.5</b>	<b>10,212.6</b>	<b>19,722.8</b>	<b>83,692.3</b>	<b>7,355.0</b>	<b>1,156.5</b>	<b>3,023.6</b>	<b>Total</b>
10 การผลิตผลิตภัณฑ์อาหาร	1,323	1,870	187,512.3	138,104.7	12,309.1	1,949.2	3,854.3	28,279.9	2,407.8	20.7	586.6	Manufacture of food products
11 การผลิตเครื่องดื่ม	54	190	15,592.9	14,004.2	425.4	174.7	236.8	751.7	21.6	-	5.0	Manufacture of beverages
13 การผลิตสิ่งทอ	178	93	3,635.4	3,562.6	-	-	72.8	-	-	-	-	Manufacture of textiles
14 การผลิตเสื้อผ้าเครื่องแต่งกาย	767	1,511	252,463.3	193,001.1	24,585.9	6,201.7	9,105.6	14,631.0	3,338.9	867.5	731.6	Manufacture of wearing apparels
15 การผลิตเครื่องหนังและผลิตภัณฑ์ที่เกี่ยวข้อง	37	347	46,048.8	42,234.3	4.0	-	1,542.5	2,268.0	-	-	108.0	Manufacture of leather and related products
16 การผลิตไม้และผลิตภัณฑ์ที่เกี่ยวข้อง (ยกเว้นเฟอร์นิเจอร์) การผลิตสิ่งของจากทาง และวัสดุทุกศาสนาอื่นๆ	390	190	6,865.7	6,229.0	-	-	66.2	568.5	-	-	-	Manufacture of wood and of products of wood and cork (except furniture), manufacture of articles of straw and plaiting materials
17 การผลิตกระดาษและผลิตภัณฑ์กระดาษ	3	D	D	D	D	D	D	D	D	D	D	Manufacture of paper and paper products
18 การพิมพ์และการผลิตสิ่งพิมพ์ที่อื่น ๆ	25	31	3,492.2	3,446.7	31.4	-	14.1	-	-	-	-	Printing and reproduction of recorded media
19 การผลิตถ่านหินและผลิตภัณฑ์ที่ได้จากการถลุงไม้ทองเหลือง	1	D	D	D	-	D	D	D	-	-	-	Manufacture of coke and refined petroleum products
20 การผลิตเคมีภัณฑ์และผลิตภัณฑ์เคมี	11	134	14,943.0	11,330.0	-	25.8	516.0	3,071.3	2,925.0	-	146.3	Manufacture of chemicals and chemical products
21 การผลิตเภสัชภัณฑ์ เคมีภัณฑ์ที่ใช้รักษาโรค และผลิตภัณฑ์จากพืชและสัตว์ที่ใช้รักษาโรค	6	21	1,572.1	1,542.7	-	-	29.4	-	-	-	-	Manufacture of pharmaceuticals, medicinal chemical and botanical products
22 การผลิตผลิตภัณฑ์ยางและพลาสติก	43	15	1,172.6	1,087.7	-	55.6	29.4	-	-	-	-	Manufacture of rubber and plastic products
23 การผลิตผลิตภัณฑ์อื่น ๆ ที่ทำจากแร่โลหะ	161	877	85,001.5	56,045.9	945.5	325.6	1,575.0	23,459.5	1,383.5	212.5	1,054.2	Manufacture of other non-metallic mineral products
24 การผลิตโลหะขั้นมูลฐาน	6	19	1,436.6	1,361.2	45.7	-	29.7	-	-	-	-	Manufacture of basic metals
25 การผลิตผลิตภัณฑ์โลหะประดิษฐ์ (ยกเว้นเครื่องจักรและอุปกรณ์)	270	388	33,470.4	29,876.7	679.5	106.6	664.9	3,593.7	3,398.8	81.0	113.9	Manufacture of fabricated metal products (excepts machinery and equipment)

(พันบาท In Thousand Baht)

ตาราง 6 ค่าตอบแทนแรงงานในปี 2559 จำแนกตามหมวดอุตสาหกรรม (ต่อ)

Table 6 Remuneration in 2016 by Division of Industry (cont.)

รหัส Code	จำนวน สถาน- ประกอบการ Number of establishments	จำนวนผู้จ้าง Number of employees	รวม Total	ลูกจ้างในกรรมวิธีการผลิต Operatives				ลูกจ้างอื่น ๆ Other employees				เงินที่สถานประกอบการ จ่ายสมทบกองทุน เพื่อการประกันสังคมฯ Employer's contribution to social security	เงินที่สถานประกอบการ จ่ายสมทบกองทุน เพื่อการประกันสังคมฯ Employer's contribution to social security	Division of industry	
				รวม Total	ค่าจ้าง Wages, salaries bonus etc.	ค่าล่วงเวลา Overtime bonus etc.	สวัสดิการและ ผลประโยชน์ Fringe benefits	รวม Total	ค่าจ้าง Wages, salaries bonus etc.	ค่าล่วงเวลา Overtime bonus etc.	สวัสดิการและ ผลประโยชน์ Fringe benefits				
				D	D	D	D	D	D	D	D				
26	การผลิตสินค้าคอมพิวเตอร์ อิเล็กทรอนิกส์ และอุปกรณ์ที่ใช้ในทางวิทยาศาสตร์	2	D	D	D	D	D	D	D	D	D	D	D	D	Manufacture of computers, electronic and optical products
27	การผลิตอุปกรณ์ไฟฟ้า	2	D	D	D	D	D	D	D	D	D	D	D	D	Manufacture of electrical equipment
28	การผลิตเครื่องจักรและเครื่องมือ ซึ่งไม่ได้จับประเภทไว้ที่อื่น	8	128	18,825.5	18,428.7	14,903.2	2,000.0	874.9	650.6	396.8	374.4	-	3.7	18.7	Manufacture of machinery and equipment, n.e.c
29	การผลิตยานยนต์ รถพ่วง และรถกึ่งพ่วง	24	15	1,109.3	852.0	811.2	-	40.8	-	257.3	257.3	-	-	-	Manufacture of motor vehicles, trailers and semi-trailers
30	การผลิตอุปกรณ์ขนส่งอื่น ๆ	4	7	904.8	904.8	904.8	-	-	-	-	-	-	-	-	Manufacture of other transport equipment
31	การผลิตเฟอร์นิเจอร์	97	147	5,618.0	5,340.0	5,318.8	-	-	35.2	264.0	264.0	-	-	-	Manufacture of furniture
32	การผลิตสิ่งทออื่น ๆ	302	178	10,218.7	8,550.8	8,099.6	180.6	27.6	243.0	1,668.0	1,579.2	-	12.8	76.0	Other manufacturing
33	การซ่อมและการติดตั้งเครื่องจักรและอุปกรณ์	194	168	20,241.8	20,241.8	20,019.7	-	99.0	123.2	-	-	-	-	-	Repair and installation of machinery and equipment
37	การจัดการน้ำเสีย	5	4	168.0	168.0	168.0	-	-	-	-	-	-	-	-	Sewerage
38	การเก็บรวบรวมของเสีย การบำบัด และการกำจัด ของเสีย รวมถึงการนำของเสียกลับมาใช้ใหม่	24	166	7,770.5	7,115.9	6,794.3	88.0	-	233.6	654.6	612.0	12.0	-	30.6	Waste collection, treatment and disposal activities; materials recovery

หมายเหตุ : (1) D หมายถึง ตัวเลขที่ไม่เปิดเผย

(2) - ไม่มีข้อมูล หรือข้อมูลค่าเป็น 0 หรือมีข้อมูลจำนวนเล็กน้อย

Note : (1) D means disclosure prohibited.

(2) - Nil or zero or negligible amount.

ที่มา : สำนักอุตสาหกรรม พ.ศ. 2560 จังหวัดจันทบุรี สำนักงานสถิติแห่งชาติ กระทรวงดิจิทัลเพื่อเศรษฐกิจและสังคม

Source : The 2017 Industrial Census, Pichit Province, National Statistical Office, Ministry of Digital Economy and Society.

ตาราง 7 มูลค่าวัสดุอุปโภคบริโภคและสินค้าคงเหลือต้นปีและปลายปี 2559 จำแนกตามหมวดย่อยอุตสาหกรรม

Table 7 Value of Stocks At The Beginning and The End of 2016 by Division of Industry

รหัส Code	จำนวน สถาน- ประกอบกร Number of establishments	มูลค่า ณ ต้นปี 2559 At the beginning of 2016				มูลค่า ณ ปลายปี 2559 At the end of 2016				สินค้าที่ ซื้อมา จาก จำหน่ายใน สาขาเดิม Goods purchased for resale	สินค้า สำเร็จรูป Finished goods	สินค้า ระหว่าง ผลิต Work in progress	สินค้า ระหว่าง ผลิต Work in progress	สินค้าที่ ซื้อมา จาก จำหน่ายใน สาขาเดิม Goods purchased for resale	Division of industry
		รวม Total	วัสดุ และ วัสดุประกอบ Materials and components	สินค้า ระหว่าง ผลิต Work in progress	สินค้า สำเร็จรูป Finished goods	รวม Total	วัสดุ และ วัสดุประกอบ Materials and components	สินค้า ระหว่าง ผลิต Work in progress	สินค้า สำเร็จรูป Finished goods						
<b>รวม</b>	<b>3,937</b>	<b>3,823,983.5</b>	<b>2,976,408.6</b>	<b>301,100.6</b>	<b>517,668.2</b>	<b>4,206,858.4</b>	<b>3,371,376.6</b>	<b>269,751.4</b>	<b>541,594.6</b>	<b>24,135.9</b>	<b>Total</b>	<b>Total</b>	<b>Total</b>	<b>Total</b>	<b>Total</b>
10 การผลิตผลิตภัณฑ์อาหาร	1,323	3,163,937.2	2,683,037.2	103,452.4	376,246.9	3,637,761.1	3,136,082.2	104,240.7	396,188.2	1,249.9	Manufacture of food products	Manufacture of food products	Manufacture of food products	Manufacture of food products	Manufacture of food products
11 การผลิตเครื่องดื่ม	54	1,344.6	569.8	-	774.8	1,699.8	1,038.6	-	661.2	-	Manufacture of beverages	Manufacture of beverages	Manufacture of beverages	Manufacture of beverages	Manufacture of beverages
13 การผลิตสิ่งทอ	178	762.2	445.0	58.1	40.4	457.0	184.6	65.1	51.0	156.3	Manufacture of textiles	Manufacture of textiles	Manufacture of textiles	Manufacture of textiles	Manufacture of textiles
14 การผลิตเสื้อผ้าเครื่องแต่งกาย	767	310,849.6	90,645.0	186,504.1	33,655.3	247,714.4	68,793.7	147,879.1	30,984.4	57.2	Manufacture of wearing apparel	Manufacture of wearing apparel	Manufacture of wearing apparel	Manufacture of wearing apparel	Manufacture of wearing apparel
15 การผลิตเครื่องหนังและผลิตภัณฑ์ที่เกี่ยวข้อง	37	-	-	-	-	-	-	-	-	-	Manufacture of leather and related products	Manufacture of leather and related products	Manufacture of leather and related products	Manufacture of leather and related products	Manufacture of leather and related products
16 การผลิตไม้และผลิตภัณฑ์จากไม้และไม้กอก (ยกเว้นเฟอร์นิเจอร์) การผลิตสิ่งของจากทาง และวัสดุจากสานอื่นๆ	390	6,131.2	2,998.8	811.7	2,102.1	6,286.9	1,972.2	814.0	3,328.8	172.0	Manufacture of wood and products of wood	Manufacture of wood and products of wood	Manufacture of wood and products of wood	Manufacture of wood and products of wood	Manufacture of wood and products of wood
17 การผลิตกระดาษและผลิตภัณฑ์กระดาษ	3	D	D	-	D	D	D	-	D	-	Manufacture of articles of straw and plaiting materials	Manufacture of articles of straw and plaiting materials	Manufacture of articles of straw and plaiting materials	Manufacture of articles of straw and plaiting materials	Manufacture of articles of straw and plaiting materials
18 การพิมพ์และการผลิตสิ่งพิมพ์ที่ต่อเนื่อง	25	192.5	179.9	12.6	-	120.7	112.8	7.9	-	-	Manufacture of paper and paper products	Manufacture of paper and paper products	Manufacture of paper and paper products	Manufacture of paper and paper products	Manufacture of paper and paper products
19 การผลิตงานไม้กอกและผลิตภัณฑ์ที่ได้จากการกลั่นปิโตรเลียม	1	D	D	-	-	D	D	-	D	-	Printing and reproduction of recorded media	Printing and reproduction of recorded media	Printing and reproduction of recorded media	Printing and reproduction of recorded media	Printing and reproduction of recorded media
20 การผลิตเคมีภัณฑ์และผลิตภัณฑ์เคมี	11	102,691.1	92,882.7	-	9,808.4	88,398.2	76,071.5	-	12,326.7	-	Manufacture of coke and refined petroleum products	Manufacture of coke and refined petroleum products	Manufacture of coke and refined petroleum products	Manufacture of coke and refined petroleum products	Manufacture of coke and refined petroleum products
21 การผลิตเภสัชภัณฑ์ เคมีภัณฑ์ที่ใช้รักษาโรค และผลิตภัณฑ์จากพืชและสัตว์ที่ใช้รักษาโรค	6	152.5	70.0	-	82.5	144.0	68.0	-	76.0	-	Manufacture of chemicals and chemical products	Manufacture of chemicals and chemical products	Manufacture of chemicals and chemical products	Manufacture of chemicals and chemical products	Manufacture of chemicals and chemical products
22 การผลิตผลิตภัณฑ์ยางและพลาสติก	43	532.9	75.9	5.0	327.5	487.7	68.7	8.0	286.5	124.5	Manufacture of rubber and plastic products	Manufacture of rubber and plastic products	Manufacture of rubber and plastic products	Manufacture of rubber and plastic products	Manufacture of rubber and plastic products
23 การผลิตผลิตภัณฑ์อื่นๆ ที่ทำจากแร่โลหะ	161	46,832.8	23,904.9	4,341.7	14,373.3	54,104.6	27,433.3	5,074.2	16,050.7	5,546.3	Manufacture of other non-metallic mineral products	Manufacture of other non-metallic mineral products	Manufacture of other non-metallic mineral products	Manufacture of other non-metallic mineral products	Manufacture of other non-metallic mineral products
24 การผลิตโลหะขั้นมูลฐาน	6	2,804.7	2,202.6	295.0	307.0	2,598.6	2,359.4	8.0	231.2	-	Manufacture of basic metals	Manufacture of basic metals	Manufacture of basic metals	Manufacture of basic metals	Manufacture of basic metals
25 การผลิตผลิตภัณฑ์โลหะประดิษฐ์ (ยกเว้นเครื่องจักรและอุปกรณ์)	270	52,273.7	41,589.4	1,214.1	6,465.0	49,686.5	31,258.3	7,692.1	8,139.4	2,596.8	Manufacture of fabricated metal products (excepts machinery and equipment)	Manufacture of fabricated metal products (excepts machinery and equipment)	Manufacture of fabricated metal products (excepts machinery and equipment)	Manufacture of fabricated metal products (excepts machinery and equipment)	Manufacture of fabricated metal products (excepts machinery and equipment)

ตาราง 7 มูลค่าวัตถุดิบและวัสดุประกอบฯ และสินค้าคงเหลือต้นปีและปลายปี 2559 จำแนกตามหมวดย่อยอุตสาหกรรม (ต่อ)

Table 7 Value of Stocks At The Beginning and The End of 2016 by Division of Industry (cont.)

รหัส Code	จำนวน สถาน- ประกอบกร Number of establishments	มูลค่า ณ ต้นปี 2559 At the beginning of 2016				มูลค่า ณ ปลายปี 2559 At the end of 2016				Division of Industry			
		รวม Total	วัตถุดิบ และ วัสดุประกอบฯ Materials	สินค้า ระหว่าง ผลิต Work in progress	สินค้า สำเร็จรูป Finished goods	รวม Total	วัตถุดิบ และ วัสดุประกอบฯ Materials	สินค้า ระหว่าง ผลิต Work in progress	สินค้า สำเร็จรูป Finished goods				
26	การผลิตผลิตภัณฑ์คอมพิวเตอร์ อิเล็กทรอนิกส์ และอุปกรณ์ที่ใช้ในทางทัศนศาสตร์	2	D	D	D	D	D	D	D	-	-	Manufacture of computers, electronic and optical products	
27	การผลิตอุปกรณ์ไฟฟ้า	2	D	D	-	D	-	-	-	-	-	Manufacture of electrical equipment	
28	การผลิตเครื่องจักรและเครื่องมือ ซึ่งมีจัดประเภทไว้ในที่อื่น	8	82,203.5	2,603.5	2,800.0	66,800.0	10,000.0	2,555.0	2,750.0	66,800.0	10,000.0	Manufacture of machinery and equipment, n.e.c	
29	การผลิตยานยนต์ รถพ่วง และรถกึ่งพวง	24	176.2	176.2	-	-	-	144.1	-	-	-	Manufacture of motor vehicles, trailers and semi-trailers	
30	การผลิตอุปกรณ์ขนส่งอื่นๆ	4	566.0	86.0	480.0	-	-	83.0	480.0	-	-	Manufacture of other transport equipment	
31	การผลิตเฟอร์นิเจอร์	97	979.4	470.5	-	445.6	63.3	4,804.8	-	443.3	78.3	Manufacture of furniture	
32	การผลิตผลิตภัณฑ์อื่นๆ	302	18,548.1	4,239.4	308.2	5,513.0	8,487.5	10,543.9	2,169.5	53.3	2,805.0	Other manufacturing	
33	การซ่อมและการติดตั้งเครื่องจักรและอุปกรณ์	194	1,892.9	877.2	-	-	1,015.8	2,031.7	705.5	-	1,326.3	Repair and installation of machinery and equipment	
37	การจัดการน้ำเสีย	5	-	-	-	-	-	-	-	-	-	Sewerage	
38	การเก็บรวบรวมของเสีย การบำบัด และการกำจัด ของเสีย รวมถึงการนำของเสียกลับมาใช้ใหม่	24	16,153.4	15,045.6	759.8	336.3	11.7	1,938.5	984.6	645.2	285.3	23.3	Waste collection, treatment and disposal activities; materials recovery

หมายเหตุ : (1) D หมายถึง ตัวเลขที่ไม่เป็นตัวเลข

(2) - ไม่มีข้อมูล หรือข้อมูลมีค่าเป็น 0 หรือมีข้อมูลจำนวนเล็กน้อย

Note : (1) D means disclosure prohibited.

(2) - Nil or zero or negligible amount.

ที่มา : สำมะโนอุตสาหกรรม พ.ศ. 2560 จังหวัดพิจิตร สำนักงานสถิติแห่งชาติ กระทรวงดิจิทัลเพื่อเศรษฐกิจและสังคม

Source : The 2017 Industrial Census, Pichit Province, National Statistical Office, Ministry of Digital Economy and Society.

(พันบาท In Thousand Baht)

ตาราง 8 ส่วนเปลี่ยนแปลงของมูลค่าวัตถุดิบและวัสดุประกอบในปี 2559 จำแนกตามหมวดย่อยอุตสาหกรรม

Table 8 Change in Value of Stocks in 2016 by Division of Industry

รหัส Code	หมวดย่อยอุตสาหกรรม	จำนวน สถาน- ประกอบกร Number of establishments	ส่วนเปลี่ยนแปลงของมูลค่าวัตถุดิบและวัสดุประกอบ และสินค้าคงเหลือ					สินค้าที่เข้ามา จำนวนในสภาพเดิม Goods purchased for resale	Division of industry
			รวม Total	วัตถุดิบและ วัสดุประกอบ Materials and components	สินค้าระหว่าง ผลิต Work in progress	สินค้า สำเร็จรูป Finished goods	สินค้าที่ออกมา		
	<b>รวม</b>	<b>3,937</b>	<b>382,875.0</b>	<b>394,968.0</b>	<b>-31,349.1</b>	<b>23,926.4</b>	<b>-4,670.3</b>	<b>Total</b>	
10	การผลิตผลิตภัณฑ์อาหาร	1,323	473,823.9	453,045.0	788.3	19,941.3	49.2	Manufacture of food products	
11	การผลิตเครื่องดื่ม	54	355.2	468.8	-	-113.6	-	Manufacture of beverages	
13	การผลิตสิ่งทอ	178	-305.3	-260.4	7.0	10.6	-62.5	Manufacture of textiles	
14	การผลิตเสื้อผ้าเครื่องแต่งกาย	767	-63,135.2	-21,849.3	-38,625.0	-2,670.9	10.0	Manufacture of wearing apparels	
15	การผลิตเครื่องหนังและผลิตภัณฑ์ที่เกี่ยวข้อง	37	-	-	-	-	-	Manufacture of leather and related products	
16	การผลิตไม้และผลิตภัณฑ์จากไม้และไม้ก๊อก (ยกเว้นเฟอร์นิเจอร์) การผลิตสิ่งของจากฟาง และวัสดุอัดก้อนอื่นๆ	390	155.7	-1,026.6	2.3	1,226.7	-46.7	Manufacture of wood and of products of wood and cork (except furniture); manufacture of articles of straw and plaiting materials	
17	การผลิตกระดาษและผลิตภัณฑ์กระดาษ	3	D	D	-	-	-	Manufacture of paper and paper products	
18	การพิมพ์และการผลิตข้อัฉบับที่กึ่งอัตโนมัติ	25	-71.8	-67.1	-4.7	-	-	Printing and reproduction of recorded media	
19	การผลิตถ่านโค้กและผลิตภัณฑ์ที่ได้จากการถลุงแร่เหล็ก	1	D	D	-	-	-	Manufacture of coke and refined petroleum products	
20	การผลิตเคมีภัณฑ์และผลิตภัณฑ์เคมี	11	-14,292.9	-16,811.2	-	2,518.3	-	Manufacture of chemicals and chemical products	
21	การผลิตเภสัชภัณฑ์ เคมีภัณฑ์ที่ใช้รักษาโรค และผลิตภัณฑ์จากพืชและสัตว์ที่ใช้รักษาโรค	6	-8.5	-2.0	-	-6.5	-	Manufacture of pharmaceuticals, medicinal chemical and botanical products	
22	การผลิตผลิตภัณฑ์ยางและพลาสติก	43	-45.1	-7.1	3.0	-41.0	-	Manufacture of rubber and plastic products	
23	การผลิตผลิตภัณฑ์อื่น ๆ ที่ทำจากแร่โลหะ	161	7,271.8	3,528.4	732.6	1,677.4	1,333.4	Manufacture of other non-metallic mineral products	
24	การผลิตโลหะขั้นมูลฐาน	6	-206.1	156.8	-287.0	-75.8	-	Manufacture of basic metals	
25	การผลิตผลิตภัณฑ์โลหะประดิษฐ์ (ยกเว้นเครื่องจักรและอุปกรณ์)	270	-2,587.1	-10,131.0	6,478.0	1,674.4	-608.5	Manufacture of fabricated metal products (excepts machinery and equipment)	

ตาราง 8 ส่วนเปลี่ยนแปลงของมูลค่าวัตถุดิบและวัสดุประกอบฯ และสินค้าคงเหลือในปี 2559 จำแนกตามหมวดย่อยอุตสาหกรรม (ต่อ)

Table 8 Change in Value of Stocks in 2016 by Division of Industry (cont.)

(พันบาท In Thousand Baht)

รหัส Code	หมวดย่อยอุตสาหกรรม	จำนวน สถาน- ประกอบกร Number of establishments	ส่วนเปลี่ยนแปลงของมูลค่าวัตถุดิบและวัสดุประกอบฯ และสินค้าคงเหลือ						Division of industry
			รวม Total	วัตถุดิบและ วัสดุประกอบฯ Materials and components	สินค้าระหว่าง ผลิต Work in progress	สินค้า สำเร็จรูป Finished goods	สินค้าที่ซื้อ จำหน่ายในสภาพเดิม Goods purchased for resale	Change in value of stocks	
26	การผลิตผลิตภัณฑ์คอมพิวเตอร์ อิเล็กทรอนิกส์ และอุปกรณ์ที่ใช้ในทางพันธุศาสตร์	2	D	D	D	D	D	-	Manufacture of computers, electronic and optical products
27	การผลิตอุปกรณ์ไฟฟ้า	2	-	-	-	-	-	-	Manufacture of electrical equipment
28	การผลิตเครื่องจักรและเครื่องมือ ซึ่งมิได้จัดประเภทไว้นานที่อื่น	8	-100.5	-50.5	-50.0	-	-	-	Manufacture of machinery and equipment, n.e.c
29	การผลิตยานยนต์ รถพ่วง และรถกึ่งพ่วง	24	-32.1	-32.1	-	-	-	-	Manufacture of motor vehicles, trailers and semi-trailers
30	การผลิตอุปกรณ์ขนส่งอื่น ๆ	4	-3.0	-3.0	-	-	-	-	Manufacture of other transport equipment
31	การผลิตเฟอร์นิเจอร์	97	3,825.4	3,812.7	-	-2.3	15.0	-	Manufacture of furniture
32	การผลิตผลิตภัณฑ์อื่น ๆ	302	-8,004.3	-2,069.9	-254.9	3.0	-5,682.5	-	Other manufacturing
33	การซ่อมและการติดตั้งเครื่องจักรและอุปกรณ์	194	138.8	-171.7	-	-	310.5	-	Repair and installation of machinery and equipment
37	การจัดการน้ำเสีย	5	-	-	-	-	-	-	Sewerage
38	การเก็บรวบรวมของเสีย การบำบัด และการกำจัด ของเสีย รวมถึงการนำของเสียกลับมาใช้ใหม่	24	-14,214.9	-14,060.9	-114.7	-51.0	11.7	-	Waste collection, treatment and disposal activities; materials recovery

หมายเหตุ : D หมายถึง ตัวเลขที่ไม่เปิดเผย

Note : D means disclosure prohibited.

ที่มา : สำนักงานอุตสาหกรรม พ.ศ. 2560 จังหวัดพิจิตร สำนักงานสถิติแห่งชาติ กระทรวงดิจิทัลเพื่อเศรษฐกิจและสังคม

Source : The 2017 Industrial Census, Pichit Province, National Statistical Office, Ministry of Digital Economy and Society.

ตาราง 9 ค่าใช้จ่ายทั้งสิ้นของสถานประกอบการอุตสาหกรรมการผลิตในปี 2559 จำแนกตามหมวดผลิตภัณฑ์อุตสาหกรรม

Table 9 Total Expenses of Manufacturing Establishments in 2016 by Division of Industry

รหัส Code	จำนวน สถาน- ประกอบการ Number of establishments	รวม Total	ค่าซื้อวัตถุดิบ และวัสดุประกอบ ที่ใช้ในการผลิต Purchase of materials and components	ค่าเชื้อเพลิง Cost of fuels	ค่าไฟฟ้า ที่ใช้ในการผลิต Electricity used in production	ค่าติดตั้งซ่อมแซมและ บำรุงรักษาเครื่องจักร เครื่องมือ Cost of repair and maintenance of machinery and equipment	ค่าซื้อสินค้า ที่ซื้อจากร้านค้า ในสภาพเดิม Purchase of goods for resale	ค่าจ้างเหมาจ่ายให้ สถานประกอบการ อื่นผลิตสินค้าให้ Cost of contract and commission work	ค่าใช้จ่าย ในการขาย Cost of sale	ค่าใช้จ่าย ในการบริหาร และดำเนินงาน Administrative expense	ค่าใช้จ่ายอื่น ๆ Other expenses	Total	Division of Industry	
														จำนวน
		<b>รวม</b>	<b>7,797,760.6</b>	<b>211,479.6</b>	<b>388,602.7</b>	<b>148,104.7</b>	<b>146,779.5</b>	<b>22,674.7</b>	<b>159,718.0</b>	<b>566,535.6</b>	<b>217,465.4</b>	<b>217,465.4</b>	<b>Total</b>	
10	1,323	6,838,187.2	5,808,085.1	44,845.3	225,993.1	51,812.1	86,341.2	754.8	118,405.0	335,275.6	186,003.2	186,003.2	Manufacture of food products	
11	54	30,922.3	17,867.4	662.3	2,602.0	804.8	-	40.4	29.0	8,062.2	354.2	354.2	Manufacture of beverages	
13	178	22,215.0	15,952.2	639.6	1,294.7	125.7	613.4	2,092.5	35.6	1,498.3	23.1	23.1	Manufacture of textiles	
14	767	1,348,296.3	964,990.8	95,855.8	126,823.2	65,076.5	100.0	3,196.5	20,348.1	50,472.6	21,224.5	21,224.5	Manufacture of wearing apparels	
15	37	40,892.4	33,793.6	-	1,229.6	250.0	-	2,448.0	23.8	3,141.8	5.7	5.7	Manufacture of leather and related products	
16	390	30,193.5	19,506.4	861.5	904.0	279.4	1,200.0	2,892.3	53.5	3,531.9	944.5	944.5	Manufacture of wood and of products of wood and cork (except furniture); manufacture of articles of straw and plaiting materials	
17	3	D	D	D	D	D	-	D	D	D	D	D	Manufacture of paper and paper products	
18	25	8,177.0	5,603.5	9.0	466.5	139.1	19.6	-	7.9	1,926.2	5.4	5.4	Printing and reproduction of recorded media	
19	1	D	D	D	D	D	-	-	D	D	-	-	Manufacture of coke and refined petroleum products	
20	11	209,170.6	196,919.2	42.4	1,228.0	151.2	6,347.5	7.2	213.5	3,372.3	889.4	889.4	Manufacture of chemicals and chemical products	
21	6	2,014.8	1,544.0	37.4	123.4	1.0	-	1.0	-	293.3	12.6	12.6	Manufacture of pharmaceuticals, medicinal chemical and botanical products	
22	43	8,929.4	5,279.5	726.2	498.3	105.3	548.1	-	-	1,761.3	8.7	8.7	Manufacture of rubber and plastic products	
23	161	534,973.0	322,185.9	55,499.1	11,657.9	23,409.6	8,744.6	824.9	3,804.1	106,188.0	2,381.9	2,381.9	Manufacture of other non-metallic mineral products	
24	6	14,859.7	13,270.6	154.9	245.7	2.0	-	165.0	-	833.9	187.7	187.7	Manufacture of basic metals	
25	270	214,607.7	150,750.8	2,391.5	5,357.4	1,027.2	17,765.9	9,054.2	3,390.5	20,113.7	4,427.4	4,427.4	Manufacture of fabricated metal products (excepts machinery and equipment)	

(ยกเว้นเครื่องจักรและอุปกรณ์)

ตาราง 9 ค่าใช้จ่ายทั้งสิ้นของสถานประกอบการอุตสาหกรรมผลิตในปี 2559 จำแนกตามหมวดขอยอดอุตสาหกรรม (ต่อ)  
Table 9 Total Expenses of Manufacturing Establishments in 2016 by Division of Industry (cont.)

รหัส Code	จำนวน สถาน- ประกอบการ Number of establishments	รวม และวัสดุประกอบ ที่ใช้ในการผลิต Purchase of materials and components	ค่าซื้อวัตถุดิบ และวัสดุประกอบ ที่ใช้ในการผลิต Purchase of materials and components	ค่าเชื้อเพลิง ที่ใช้ในการผลิต Cost of fuels used in production	ค่าไฟฟ้า ที่ใช้ในการผลิต Electricity used in production	ค่าติดตั้งซ่อมแซมและ บำรุงรักษาสินค้า ที่จำหน่ายให้ลูกค้า Cost of repair and maintenance sales of goods of purchase	ค่าติดตั้งซ่อมแซมและ บำรุงรักษาเครื่องจักร เครื่องมือ Cost of repair and maintenance of machinery and equipment	ค่าซื้อสินค้า ที่ซื้อมาจำหน่าย ในสภาพเดิม Purchase of goods for resale	ค่าจ้างเหมาจ่ายให้ สถานประกอบการ อื่นผลิตสินค้าให้ Cost of contract and commission work	ค่าใช้จ่าย ในการขาย Cost of sale	ค่าใช้จ่าย ในการบริหาร และดำเนินงาน Administrative expense	ค่าใช้จ่ายอื่น ๆ Other expenses	(พันบาท In Thousand Baht)	Division of industry
26 การผลิตผลิตภัณฑ์คอมพิวเตอร์ อิเล็กทรอนิกส์ และอุปกรณ์ที่ใช้ในทางทันตศาสตร์	2	D	D	D	D	D	D	D	-	D	D	D		Manufacture of computers, electronic and optical products
27 การผลิตอุปกรณ์ไฟฟ้า	2	D	D	D	D	D	D	D	-	-	D	D		Manufacture of electrical equipment
28 การผลิตเครื่องจักรและเครื่องมือ ซึ่งมิได้จัดประเภทไว้ในที่อื่น	8	67,925.4	41,318.3	1,181.6	2,388.4	700.0	930.0	10,000.0	1,000.0	2,360.0	7,991.2	55.8		Manufacture of machinery and equipment, n.e.c.
29 การผลิตยานยนต์ รถแทรกเตอร์ และรถจักรยานยนต์	24	4,215.0	3,134.5	20.2	129.6	-	6.0	-	-	-	913.7	11.1		Manufacture of motor vehicles, trailers and semi-trailers
30 การผลิตอุปกรณ์ขนส่งอื่นๆ	4	1,198.1	1,086.0	-	31.2	-	10.0	-	24.0	-	46.3	0.6		Manufacture of other transport equipment
31 การผลิตเฟอร์นิเจอร์	97	21,081.0	17,924.9	88.4	875.7	50.0	288.8	108.3	28.0	371.9	1,244.5	100.6		Manufacture of furniture
32 การผลิตผลิตภัณฑ์อื่นๆ	302	84,240.9	55,843.1	131.0	755.0	210.0	82.9	14,031.6	-	4,034.2	9,000.7	152.5		Other manufacturing
33 การซ่อมแซมการติดตั้งเครื่องจักรและอุปกรณ์	194	23,640.3	13,536.5	626.7	1,752.1	2.1	966.8	901.1	123.1	-	5,541.0	191.1		Repair and installation of machinery and equipment
37 การจัดการน้ำเสีย	5	293.7	13.1	-	121.1	-	49.4	-	-	-	109.2	0.9		Sewerage
38 การเก็บรวบรวมของเสีย การบำบัด และกำจัด ของเสีย รวมถึงการนำของเสียกลับมาใช้ใหม่	24	74,791.6	64,460.1	473.3	447.4	-	613.1	58.3	9.3	5,997.7	2,657.1	75.3		Waste collection, treatment and disposal activities; materials recovery

หมายเหตุ : D หมายถึง ตัวเลขที่ไม่เปิดเผย

Note : D means disclosure prohibited.

ที่มา : สำนักงานอุตสาหกรรม พ.ศ. 2560 จังหวัดพิจิตร สำนักงานสถิติแห่งชาติ กระทรวงดิจิทัลเพื่อเศรษฐกิจและสังคม

Source : The 2017 Industrial Census, Pichit Province, National Statistical Office, Ministry of Digital Economy and Society.



ตาราง 10 รายรับทั้งสิ้นของสถานประกอบการอุตสาหกรรมการผลิตในปี 2559 จำแนกตามหมวดย่อยอุตสาหกรรม

Table 10 Total Receipts of Manufacturing Establishments in 2016 by Division of Industry

รหัส Code	หมวดย่อยอุตสาหกรรม	จำนวน สถานประกอบการ Number of establishments	รวม Total	มูลค่าขายผลิต Sales of goods produced	รายรับจาก การขายสินค้า ที่ซื้อจากร้านค้า ในสภาพเดิม Sales of goods purchased for resale	รายรับจากการ รับจ้างหน้าทำการ ผลิตสินค้า Receipts for contract and commission work	รายรับจากการได้ บริการ บำรุงรักษา ซ่อมแซม Receipts for repair and installation work done for others	รายรับอื่น ๆ Other receipts	Division of industry	Total
		<b>3,937</b>	<b>12,428,252.5</b>	<b>12,032,436.7</b>	<b>174,026.4</b>	<b>117,809.7</b>	<b>6,753.1</b>	<b>97,226.6</b>		<b>97,226.6</b>
10	การผลิตสิ่งทอ	1,323	8,240,262.5	8,089,040.0	96,022.5	7,649.1	-	47,551.0	Manufacture of food products	47,551.0
11	การผลิตเครื่องดื่ม	54	72,094.5	72,094.5	-	-	-	-	Manufacture of beverages	-
13	การผลิตสิ่งทอ	178	40,566.1	38,095.7	806.8	1,598.6	60.0	5.0	Manufacture of textiles	5.0
14	การผลิตเสื้อผ้าเครื่องแต่งกาย	767	1,943,301.4	1,873,651.6	200.0	66,505.2	2,944.6	-	Manufacture of wearing apparels	-
15	การผลิตเครื่องหนังและผลิตภัณฑ์ที่เกี่ยวข้อง	37	107,098.8	100,291.9	-	6,806.8	-	-	Manufacture of leather and related products	-
16	การผลิตไม้และผลิตภัณฑ์ไม้และไม้กึ่ง (ยกเว้นเฟอร์นิเจอร์) การผลิตสิ่งของจากฟาง และวัสดุอีกสานอื่นๆ	390	57,333.6	49,454.4	1,640.0	5,807.2	192.0	240.0	Manufacture of wood and of products of wood and cork (except furniture); manufacture of articles of straw and plaiting materials	240.0
17	การผลิตกระดาษและผลิตภัณฑ์กระดาษ	3	D	D	-	D	-	D	Manufacture of paper and paper products	D
18	การพิมพ์และการผลิตซ้ำสื่อบันทึกข้อมูล	25	16,458.9	16,435.3	23.6	-	-	-	Printing and reproduction of recorded media	-
19	การผลิตน้ำมันและผลิตภัณฑ์ที่ได้จากการกลั่นปิโตรเลียม	1	D	D	-	-	-	D	Manufacture of coke and refined petroleum products	D
20	การผลิตเคมีภัณฑ์และผลิตภัณฑ์เคมี	11	249,418.0	240,571.5	8,251.6	-	-	594.9	Manufacture of chemicals and chemical products	594.9
21	การผลิตเภสัชภัณฑ์ เคมีภัณฑ์ที่ใช้รักษาโรค และผลิตภัณฑ์จากพืชและสัตว์ที่ใช้รักษาโรค	6	4,630.0	4,630.0	-	-	-	-	Manufacture of pharmaceuticals, medicinal chemical and botanical products	-
22	การผลิตผลิตภัณฑ์ยางและพลาสติก	43	13,509.1	12,373.8	670.6	301.4	123.0	40.4	Manufacture of rubber and plastic products	40.4
23	การผลิตผลิตภัณฑ์อื่นๆ ที่ทำจากแร่โลหะ	161	744,360.8	688,869.0	10,307.2	30.0	56.0	45,098.6	Manufacture of other non-metallic mineral products	45,098.6
24	การผลิตโลหะขั้นมูลฐาน	6	18,146.7	18,130.7	-	-	-	15.9	Manufacture of basic metals	15.9
25	การผลิตผลิตภัณฑ์โลหะประดิษฐ์ (ยกเว้นเครื่องจักรและอุปกรณ์)	270	354,071.2	318,010.8	22,971.5	12,019.3	209.5	860.2	Manufacture of fabricated metal products (excepts machinery and equipment)	860.2

(พันบาท In Thousand Baht)

ตาราง 10 รายรับทั้งสิ้นของสถานประกอบการอุตสาหกรรมผลิตในปี 2559 จำแนกตามหมวดย่อยอุตสาหกรรม (ต่อ)

Table 10 Total Receipts of Manufacturing Establishments in 2016 by Division of Industry (cont.)

รหัส Code	หมวดย่อยอุตสาหกรรม	จำนวน สถานประกอบการ Number of establishments	รวม Total	มูลค่าขายผลิต Sales of goods produced	รายรับจาก การขายสินค้า ที่ซื้อมาจำหน่าย ในสภาพเดิม Sales of goods purchased for resale	รายรับจากการ รับจ้างเหมาทำการ ผลิตสินค้า Receipts for contract and commission work	รายรับจากการให้ บริการ บำรุงรักษา ซ่อมแซมฯ Receipts for repair and installation work done for others	รายอื่น ๆ Other receipts	Division of industry
26	การผลิตผลิตภัณฑ์คอมพิวเตอร์ อิเล็กทรอนิกส์ และอุปกรณ์ที่ใช้ในทางวิทยาศาสตร์	2	D	D	-	-	-	D	Manufacture of computers, electronic and optical products
27	การผลิตอุปกรณ์ไฟฟ้า	2	D	D	-	-	-	-	Manufacture of electrical equipment
28	การผลิตเครื่องจักรและเครื่องมือ ซึ่งมิได้จับประเภทไว้ในที่อื่น	8	95,015.6	83,867.3	10,500.0	148.3	300.0	200.0	Manufacture of machinery and equipment, n.e.c
29	การผลิตยานยนต์ รถพ่วง และรถกึ่งพ่วง	24	8,822.8	8,138.8	-	290.0	394.0	-	Manufacture of motor vehicles, trailers and semi-trailers
30	การผลิตอุปกรณ์ขนส่งอื่นๆ	4	2,908.0	1,708.0	-	-	1,200.0	-	Manufacture of other transport equipment
31	การผลิตเฟอร์นิเจอร์	97	41,251.7	39,840.9	131.0	1,255.8	22.0	2.0	Manufacture of furniture
32	การผลิตผลิตภัณฑ์อื่นๆ	302	154,905.1	131,547.6	19,760.4	2,162.5	-	1,434.7	Other manufacturing
33	การซ่อมและการติดตั้งเครื่องจักรและอุปกรณ์	194	74,047.5	57,030.2	2,601.3	13,216.0	1,200.0	-	Repair and installation of machinery and equipment
37	การจัดการน้ำเสีย	5	815.5	763.5	-	-	52.0	-	Sewerage
38	การเก็บรวบรวมของเสีย การบำบัด และการกำจัด ของเสีย รวมถึงการนำของเสียกลับมาใช้ใหม่	24	104,998.4	104,844.4	140.0	-	-	14.0	Waste collection, treatment and disposal activities; materials recovery

หมายเหตุ : D หมายถึง ตัวเลขที่ไม่เปิดเผย

Note : D means disclosure prohibited.

ที่มา : สำนักข้อมูลสถิติ กรมการปกครอง สำนักงานสถิติแห่งชาติ กระทรวงดิจิทัลเพื่อเศรษฐกิจและสังคม

Source : The 2017 Industrial Census, Pichit Province, National Statistical Office, Ministry of Digital Economy and Society.



ตาราง 11 มูลค่าตามบัญชีของสินทรัพย์ถาวรในปี 2559 จำแนกตามหมวดยอดอุตสาหกรรม (ต่อ)

Table 11 Book Value of Fixed Assets in 2016 by Division of Industry (cont.)

รหัส Code	จำนวน สถาน- ประกอบ Number of establish- ments	มูลค่าสินทรัพย์ต้นงวด										มูลค่าสินทรัพย์ปลายงวด										Division of industry				
		มูลค่าสินทรัพย์ถาวร					มูลค่าสินทรัพย์หมุนเวียน					มูลค่าสินทรัพย์ถาวร					มูลค่าสินทรัพย์หมุนเวียน									
		รวม Total	ที่ดิน Land	อาคารและ สิ่งก่อสร้าง Building and construction	เครื่องจักร Machinery	ยานพาหนะ Vehicles	เครื่องมือ อื่นๆ Other tools	สินทรัพย์ ถาวรอื่น ๆ Other fixed assets	รวม Total	ที่ดิน Land	อาคารและ สิ่งก่อสร้าง Building and construction	เครื่องจักร Machinery	ยานพาหนะ Vehicles	เครื่องมือ อื่นๆ Other tools	สินทรัพย์ ถาวรอื่น ๆ Other fixed assets											
26	การผลิตฮาร์ดดิสก์คอมพิวเตอร์ อิเล็กทรอนิกส์ และอุปกรณ์ที่ใช้ในทางทันตศาสตร์	2	D	D	D	D	D	D	D	D	D	D	D	D	D	D	D	D	D	D	D	D	D	D	D	Manufacture of computers, electronic and optical products
27	การผลิตอุปกรณ์ไฟฟ้า	2	D	D	D	D	D	D	D	D	D	D	D	D	D	D	D	D	D	D	D	D	D	D	D	Manufacture of electrical equipment
28	การผลิตเครื่องจักรและเครื่องมือซึ่งมีได้จัดประเภทไว้ในที่อื่น	8	203,329.2	21,180.0	33,056.0	100,351.3	46,262.5	488.9	1,990.5	-	172,906.6	21,180.0	31,403.2	81,281.0	37,010.0	440.0	1,592.4	-	-	-	-	-	-	-	-	Manufacture of machinery and equipment, n.e.c.
29	การผลิตยานยนต์ รถวง และรถจักรยานยนต์	24	7,654.1	873.3	1,694.7	410.5	3,974.2	20.0	681.4	-	6,573.0	873.3	1,610.0	331.2	3,179.4	18.0	561.2	-	-	-	-	-	-	-	-	Manufacture of motor vehicles, trailers and semi-trailers
30	การผลิตอุปกรณ์ขนส่งอื่นๆ	4	2,273.0	290.0	1,714.2	-	-	13.3	255.5	-	2,164.9	290.0	1,628.5	-	-	12.0	234.4	-	-	-	-	-	-	-	-	Manufacture of other transport equipment
31	การผลิตเฟอร์นิเจอร์	97	61,013.6	24,202.7	10,793.1	6,182.0	17,353.4	80.1	2,402.4	-	55,840.7	24,202.7	10,248.6	4,945.6	13,886.4	558.1	1,999.4	-	-	-	-	-	-	-	-	Manufacture of furniture
32	การผลิตผลิตภัณฑ์อื่นๆ	302	108,294.0	34,394.6	29,642.7	3,452.1	37,854.6	1,035.4	1,914.5	-	98,438.9	34,394.6	27,427.2	3,718.5	30,406.9	937.2	1,554.6	-	-	-	-	-	-	-	-	Other manufacturing
33	การซ่อมแซมและการติดตั้งเครื่องจักรและอุปกรณ์	194	134,165.4	27,023.2	43,476.4	26,250.9	27,549.3	380.9	9,084.6	-	119,587.5	27,023.2	41,302.6	21,261.3	22,059.3	343.6	7,597.5	-	-	-	-	-	-	-	-	Repair and installation of machinery and equipment
37	การจัดการน้ำเสีย	5	1,681.9	123.8	366.9	12.5	1,116.3	-	62.5	-	1,425.3	123.8	348.5	10.0	893.0	-	50.0	-	-	-	-	-	-	-	-	Sewerage
38	การเก็บรวบรวมของเสีย การบำบัด และการกำจัดของเสีย รวมถึงการนำของเสียกลับมาใช้ใหม่	24	46,163.4	14,213.4	15,855.5	10,187.0	5,467.7	169.9	269.9	-	42,270.5	14,213.4	15,058.6	8,252.6	4,377.0	150.5	218.5	-	-	-	-	-	-	-	-	Waste collection, treatment and disposal activities; materials recovery

หมายเหตุ : D หมายถึง ตัวเลขที่ไม่เปิดเผย

Note : D means disclosure prohibited.

ที่มา : สำมะโนอุตสาหกรรม พ.ศ. 2560 จังหวัดพิจิตร สำนักงานสถิติแห่งชาติ กระทรวงดิจิทัลเพื่อเศรษฐกิจและสังคม

Source : The 2017 Industrial Census, Pichit Province, National Statistical Office, Ministry of Digital Economy and Society.

ตาราง 12 มูลค่าสินทรัพย์ถาวรที่เปลี่ยนแปลงระหว่าง มกราคม - ธันวาคม 2559 จำแนกตามหมวดย่อยอุตสาหกรรม

Table 12 Value of Fixed Assets Changed in January - December 2016 by Division of Industry

รหัส Code	หมวดย่อยอุตสาหกรรม	จำนวน สถาน- ประกอบการ Number of establishments	รวม Total	มูลค่าสินทรัพย์ถาวรที่เปลี่ยนแปลง		มูลค่าสินทรัพย์ ถาวรที่ขาย Value of disposal of fixed assets	Division of industry
				มูลค่าสินทรัพย์ ถาวรที่ซื้อหรือ ผลิตขึ้นเอง Value of new or cost producing of fixed assets	Change in value of fixed assets		
	<b>รวม</b>	<b>3,937</b>	<b>176,428.9</b>	<b>144,205.2</b>	<b>32,223.7</b>	<b>Total</b>	
10	การผลิตผลิตภัณฑ์อาหาร	1,323	80,508.8	72,307.0	8,201.9	Manufacture of food products	
11	การผลิตเครื่องดื่ม	54	3,554.5	3,554.5	-	Manufacture of beverages	
13	การผลิตสิ่งทอ	178	219.2	99.2	120.0	Manufacture of textiles	
14	การผลิตเสื้อผ้าเครื่องแต่งกาย	767	13,783.6	630.7	13,153.0	Manufacture of wearing apparels	
15	การผลิตเครื่องหนังและผลิตภัณฑ์ที่เกี่ยวข้อง	37	-	-	-	Manufacture of leather and related products	
16	การผลิตไม้และผลิตภัณฑ์จากไม้และไม้ก๊อก (ยกเว้นเฟอร์นิเจอร์) การผลิตสิ่งของจากฟาง และวัสดุถักสานอื่นๆ	390	16.0	16.0	-	Manufacture of wood and of products of wood and cork (except furniture); manufacture of articles of straw and plaiting materials	
17	การผลิตกระดาษและผลิตภัณฑ์กระดาษ	3	D	-	D	Manufacture of paper and paper products	
18	การพิมพ์และการผลิตซ้ำสื่อบันทึกข้อมูล	25	130.0	130.0	-	Printing and reproduction of recorded media	
19	การผลิตถ่านโค้กและผลิตภัณฑ์ที่ได้จากการถลุงปิโตรเลียม	1	D	D	D	Manufacture of coke and refined petroleum products	
20	การผลิตเคมีภัณฑ์และผลิตภัณฑ์เคมี	11	7,400.0	7,400.0	-	Manufacture of chemicals and chemical products	
21	การผลิตเภสัชภัณฑ์ เคมีภัณฑ์ที่ใช้รักษาโรค และผลิตภัณฑ์จากพืชและสัตว์ที่ใช้รักษาโรค	6	-	-	-	Manufacture of pharmaceuticals, medicinal chemical and botanical products	
22	การผลิตผลิตภัณฑ์ยางและพลาสติก	43	1,441.0	1,441.0	-	Manufacture of rubber and plastic products	
23	การผลิตผลิตภัณฑ์อื่นๆ ที่ทำจากแร่โลหะ	161	29,159.9	28,139.4	1,020.5	Manufacture of other non-metallic mineral products	
24	การผลิตโลหะขั้นมูลฐาน	6	387.5	15.0	372.5	Manufacture of basic metals	
25	การผลิตผลิตภัณฑ์โลหะประดิษฐ์ (ยกเว้นเครื่องจักรและอุปกรณ์)	270	3,042.9	3,042.9	-	Manufacture of fabricated metal products (excepts machinery and equipment)	

ตาราง 12 มูลค่าสินทรัพย์ถาวรที่เปลี่ยนแปลงระหว่าง มกราคม - ธันวาคม 2559 จำแนกตามหมวดหมู่อุตสาหกรรม (ต่อ)

Table 12 Value of Fixed Assets Changed in January - December 2016 by Division of Industry (cont.)

รหัส Code	หมวดหมู่อุตสาหกรรม	จำนวน สถาน- ประกอบกร Number of establishments	รวม Total	มูลค่าสินทรัพย์ถาวรที่เปลี่ยนแปลง		มูลค่าสินทรัพย์ ถาวรที่ขาย Value of disposal of fixed assets	Division of industry
				มูลค่าสินทรัพย์	Change in value of fixed assets		
26	การผลิตผลิตภัณฑ์คอมพิวเตอร์ อิเล็กทรอนิกส์ และอุปกรณ์ที่ใช้ในทางทัศนศาสตร์	2	D	-	-	D	Manufacture of computers, electronic and optical products
27	การผลิตอุปกรณ์ไฟฟ้า	2	-	-	-	-	Manufacture of electrical equipment
28	การผลิตเครื่องจักรและเครื่องมือ ซึ่งมิได้จัดประเภทไว้ในที่อื่น	8	1,000.0	1,000.0	-	-	Manufacture of machinery and equipment, n.e.c
29	การผลิตยานยนต์ รถพ่วง และรถกึ่งพ่วง	24	11.3	11.3	-	-	Manufacture of motor vehicles, trailers and semi-trailers
30	การผลิตอุปกรณ์ขนส่งอื่นๆ	4	30.0	30.0	-	-	Manufacture of other transport equipment
31	การผลิตเฟอร์นิเจอร์	97	41.3	41.3	-	-	Manufacture of furniture
32	การผลิตผลิตภัณฑ์อื่น ๆ	302	1.0	1.0	-	-	Other manufacturing
33	การซ่อมและการติดตั้งเครื่องจักรและอุปกรณ์	194	107.9	107.9	-	-	Repair and installation of machinery and equipment
37	การจัดการน้ำเสีย	5	-	-	-	-	Sewerage
38	การเก็บรวบรวมของเสีย การบำบัด และการกำจัด ของเสีย รวมถึงการนำของเสียกลับมาใช้ใหม่	24	803.2	803.2	-	-	Waste collection, treatment and disposal activities; materials recovery

หมายเหตุ : D หมายถึง ตัวเลขที่ไม่เปิดเผย

Note : D means disclosure prohibited.

ที่มา : สำนักงานสถิติแห่งชาติ กระทรวงดิจิทัลเพื่อเศรษฐกิจและสังคม

Source : The 2017 Industrial Census, Pichit Province, National Statistical Office, Ministry of Digital Economy and Society.

(พันบาท In Thousand Baht)

ภาคผนวก ข

## ภาคผนวก ข

### แผนการเลือกตัวอย่างและการประมาณผล สำมะโนอุตสาหกรรม พ.ศ. 2560 จังหวัดพิจิตร

#### 1. แผนการสุ่มตัวอย่าง

##### 1.1 สถานประกอบการที่มีจำนวนคนทำงาน 1 – 10 คน

แผนการสุ่มตัวอย่างที่ใช้เป็นแบบ Stratified Systematic Sampling โดยมีประเภทมาตรฐานอุตสาหกรรม (ประเทศไทย) ปี 2552 (Thailand Standard Industrial Classification: TSIC 2009) ในระดับกิจกรรมเป็นสตราตัมขนาดของสถานประกอบการเป็นสตราตัมย่อย และสถานประกอบการเป็นหน่วยตัวอย่าง

##### 1) การจัดสตราตัม

ประเภทมาตรฐานอุตสาหกรรม (ประเทศไทย) ปี 2552 (Thailand Standard Industrial Classification: TSIC 2009) ในระดับกิจกรรมเป็นสตราตัมซึ่งมีทั้งสิ้น 409 สตราตัมและในแต่ละประเภทของกิจกรรมได้จำแนกสถานประกอบการตามขนาดของสถานประกอบการ ซึ่งวัดด้วยจำนวนคนทำงานออกเป็น 2 ขนาดหรือ 2 สตราตัมย่อยดังนี้

ขนาดของสถานประกอบการ	1	2
จำนวนคนทำงาน	1-5	6-10

##### 2) การเลือกตัวอย่าง

ได้ทำการเลือกสถานประกอบการตัวอย่างในแต่ละสตราตัม และสตราตัมย่อย อย่างอิสระต่อกัน ด้วยวิธีการเลือกตัวอย่างแบบมีระบบ ได้จำนวนสถานประกอบการตัวอย่างทั้งสิ้น 949 แห่ง จากทั้งสิ้น 3,877 แห่ง

##### 1.2 สถานประกอบการที่มีจำนวนคนทำงานตั้งแต่ 11 คนขึ้นไป

กำหนดให้ทุกสถานประกอบการเป็นหน่วยตัวอย่าง โดยให้ทำการเจนนับสถานประกอบการทุกแห่งจำนวนทั้งสิ้น 129 แห่งโดยได้แบ่งสถานประกอบการตามขนาดของสถานประกอบการ ซึ่งวัดด้วยจำนวนคนทำงานออกเป็น 10 ขนาด ดังนี้

ขนาดของสถานประกอบการ	3	4	5	6	7	8	9	10	11	12
จำนวนคนทำงาน	11-15	16-20	21-25	26-30	31-50	51-100	101-200	201-500	501-1,000	≥1,001

สรุป จำนวนสถานประกอบการที่ต้องเจนนับมีทั้งสิ้น 1,078 แห่ง



## 2. วิธีการประมาณผลระดับจังหวัด

การเสนอผลการสำรวจ ได้เสนอผลในระดับจังหวัดโดยจำแนกตามการประกอบกิจกรรมทางเศรษฐกิจตามการจัดประเภทมาตรฐานอุตสาหกรรมประเทศไทย ปี 2552 (Thailand Standard Industrial Classification: TSIC-2009) ในระดับหมวดย่อยและขนาดของสถานประกอบการ ซึ่งวัดด้วยจำนวนคนทำงาน 6 ขนาด (จากขนาดย่อยของสถานประกอบการ 12 ขนาด) ดังนี้

ขนาดของสถานประกอบการ	1	2	3	4	5	6
จำนวนคนทำงาน	1 – 15	16 – 25	26 – 30	31 – 50	51 – 200	≥201

ในการประมาณค่ากำหนดให้

$$q = 1, 2, 3, \dots, n'_{jklmp} \quad (\text{สถานประกอบการตัวอย่าง})$$

$$p = 1, 2, 3, \dots, 12 \quad (\text{ขนาดย่อยของสถานประกอบการ})$$

$$m = 1, 2, 3, \dots, 409 \quad (\text{กิจกรรม})$$

$$l = 1, 2, 3, \dots, 164 \quad (\text{หมู่ย่อย})$$

$$k = 1, 2, 3, \dots, 78 \quad (\text{หมู่ใหญ่})$$

$$j = 1, 2, 3, \dots, 28 \quad (\text{หมวดย่อย})$$

### 2.1 การประมาณค่าย่อรวม

1) สูตรการประมาณค่าย่อรวมของลักษณะที่ต้องการศึกษา  $X$  สำหรับสถานประกอบการที่มีขนาดย่อยของสถานประกอบการ  $p$  หมวดย่อย  $j$  คือ

$$\hat{X}'_{jp} = \sum_{k=1}^{78} \sum_{l=1}^{164} \sum_{m=1}^{409} \hat{X}'_{jklmp}$$

โดยที่

$\hat{X}'_{jklmp}$  คือ ค่าประมาณย่อยรวมของลักษณะที่ต้องการศึกษา  $X$  สำหรับสถานประกอบการที่มีขนาดย่อยของสถานประกอบการ  $p$  กิจกรรม  $m$  หมู่ย่อย  $l$  หมู่ใหญ่  $k$  หมวดย่อย  $j$  ซึ่ง

$$\hat{X}'_{jklmp} = w'_{jklmp} \sum_{q=1}^{n'_{jklmp}} x_{jklmpq}$$

$x_{jklmpq}$  คือ ค่าของลักษณะที่ต้องการศึกษา  $X$  ของสถานประกอบการตัวอย่าง  $q$  ขนาดย่อยของสถานประกอบการ  $p$  กิจกรรม  $m$  หมู่ย่อย  $l$  หมู่ใหญ่  $k$  หมวดย่อย  $j$

$w'_{jklmp}$  คือ ค่าถ่วงน้ำหนักสำหรับสถานประกอบการที่มีขนาดย่อยของสถานประกอบการ  $p$  กิจกรรม  $m$  หมู่ย่อย  $l$  หมู่ใหญ่  $k$  หมวดย่อย  $j$  ซึ่ง

$$w'_{jklmp} = \frac{N'_{jklmp}}{n'_{jklmp}}$$

$N'_{jklmp}$  คือ จำนวนสถานประกอบการทั้งสิ้นสำหรับสถานประกอบการที่มีขนาดย่อยของสถานประกอบการ  $p$  กิจกรรม  $m$  หมู่ย่อย  $l$  หมู่ใหญ่  $k$  หมวดย่อย  $j$

$n'_{jklmp}$  คือ จำนวนสถานประกอบการที่แจ่งนับได้ทั้งสิ้นสำหรับสถานประกอบการที่มีขนาดย่อยของสถานประกอบการ  $p$  กิจกรรม  $m$  หมู่ย่อย  $l$  หมู่ใหญ่  $k$  หมวดย่อย  $j$

2) สูตรการประมาณค่ายอดรวมของลักษณะที่ต้องการศึกษา  $X$  สำหรับสถานประกอบการในหมวดย่อย  $j$  ของแต่ละขนาดของสถานประกอบการที่ต้องการนำเสนอผล จำนวน 6 ขนาดคือ

ขนาดของสถานประกอบการ	ค่าประมาณยอดรวม
1-15 คน ( $p=1,2,3$ )	$\hat{X}_{j1} = \sum_{p=1}^3 \hat{X}'_{jp}$
16-25 คน ( $p=4,5$ )	$\hat{X}_{j2} = \sum_{p=4}^5 \hat{X}'_{jp}$
26-30 คน ( $p=6$ )	$\hat{X}_{j3} = \hat{X}'_{j6}$
31-50 คน ( $p=7$ )	$\hat{X}_{j4} = \hat{X}'_{j7}$
51-200 คน ( $p=8,9$ )	$\hat{X}_{j5} = \sum_{p=8}^9 \hat{X}'_{jp}$
>200 คน ( $p=10,11,12$ )	$\hat{X}_{j6} = \sum_{p=10}^{12} \hat{X}'_{jp}$

## 2.2 การประมาณค่าความแปรปรวนของค่าประมาณยอดรวม

สูตรการประมาณค่าความแปรปรวนของค่าประมาณยอดรวมของลักษณะที่ต้องการศึกษา  $X$  สำหรับสถานประกอบการที่มีจำนวนคนทำงาน 1 – 10 คน ( $p = 1, 2$ ) ขนาดย่อยของสถานประกอบการ  $p$  หมวดย่อย  $j$  คือ

$$\hat{V}(\hat{X}'_{jp}) = \sum_{k=1}^{78} \sum_{l=1}^{164} \sum_{m=1}^{409} V(\hat{X}'_{jklmp})$$

โดยที่

$V(\hat{X}'_{jklmp})$  คือ ค่าประมาณความแปรปรวนของค่าประมาณยอดรวมของลักษณะที่ต้องการศึกษา  $X$  สำหรับสถานประกอบการที่มีขนาดย่อยของสถานประกอบการ  $p$  กิจกรรม  $m$  หมู่ย่อย  $l$  หมู่ใหญ่  $k$  หมวดย่อย  $j$  ซึ่ง

$$\hat{V}(\hat{X}'_{jklmp}) = N'_{jklmp} (N'_{jklmp} - n'_{jklmp}) \frac{S_{jklmp}^2}{n'_{jklmp}}$$

และ

$$s_{jklmp}^2 = \frac{1}{n'_{jklmp} - 1} \left[ \sum_{q=1}^{n'_{jklmp}} x_{jklmpq}^2 - \frac{\left( \sum_{q=1}^{n'_{jklmp}} x_{jklmpq} \right)^2}{n'_{jklmp}} \right]$$

### 2.3 การประมาณค่าสัมประสิทธิ์การแปรผันของค่าประมาณยอดรวม

สูตรการประมาณค่าสัมประสิทธิ์การแปรผันของค่าประมาณยอดรวมของลักษณะที่ต้องการศึกษา  $X$  สำหรับสถานประกอบการที่มีจำนวนคนทำงาน 1-10 คน ( $p = 1, 2$ ) ขนาดย่อยของสถานประกอบการ  $p$  หมวดย่อย  $j$  คือ

$$cv(\hat{X}'_{jp}) = \sqrt{\frac{V(\hat{X}'_{jp})}{\hat{X}'_{jp}}}$$

ตาราง 1 คำสัมประสิทธิ์การแปรผัน ( C.V. ) ของจำนวนคนทำงาน ลูกจ้าง ค่าตอบแทนแรงงาน มูลค่าผลผลิต และค่าใช้จ่ายกลาง จำนวนตามประเภทอุตสาหกรรม สำหรับขนาดของสถานประกอบการ 1 - 5 คน

TABLE 1 C.V. OF NUMBER OF PERSONS ENGAGED, EMPLOYEES, REMUNERATION, VALUE OF GROSS OUTPUT AND INTERMEDIATE CONSUMPTION BY CATEGORY OF INDUSTRY  
FOR ESTABLISHMENTS WITH 1 - 5 PERSONS ENGAGED

รหัส Code	ประเภทอุตสาหกรรม	จำนวน จำนวน		ลูกจ้าง Employees		มูลค่าผลผลิต Value of gross output	ค่าใช้จ่าย ชั้นกลาง Intermediate consumption	Category of industry
		คนทำงาน Number of persons engaged	จำนวน Number	ค่าตอบแทน Remuneration	จำนวน Number			
10	การผลิตภัตตาคาร	3.37	18.14	25.37	6.22	6.93	Manufacture of food products	
11	การผลิตเครื่องดื่ม	9.14	25.73	24.98	18.51	21.62	Manufacture of beverages	
13	การผลิตสิ่งทอ	3.81	**	**	17.42	24.65	Manufacture of textiles	
14	การผลิตเสื้อผ้าเครื่องแต่งกาย	6.72	**	**	23.11	**	Manufacture of wearing apparels	
15	การผลิตเครื่องมือและผลิตภัณฑ์ที่เกี่ยวข้อง	9.60	-	-	**	**	Manufacture of leather and related products	
16	การผลิตไม้และผลิตภัณฑ์จากไม้และไม้ก๊อก (ยกเว้นเฟอร์นิเจอร์) การผลิตสิ่งของจากฟาง และวัสดุพลาสติกอื่นๆ	10.32	**	27.36	13.03	20.26	Manufacture of wood and of products of wood and cork (except furniture); manufacture of articles of straw and plaiting materials	
18	การพิมพ์และการผลิตซ้ำสื่อบันทึกข้อมูล	6.89	27.17	**	16.91	18.12	Printing and reproduction of recorded media	
20	การผลิตเคมีภัณฑ์และผลิตภัณฑ์เคมี	*	*	*	*	*	Manufacture of chemicals and chemical products	
21	การผลิตเภสัชภัณฑ์ เคมีภัณฑ์ที่ใช้รักษาโรค และผลิตภัณฑ์จากพืชและสัตว์ที่ใช้รักษาโรค	-	-	-	-	-	Manufacture of pharmaceuticals, medicinal chemical and botanical products	
22	การผลิตผลิตภัณฑ์ยางและพลาสติก	8.09	**	**	15.48	15.66	Manufacture of rubber and plastic products	
23	การผลิตผลิตภัณฑ์อื่นๆ ที่ทำจากแร่โลหะ	*	*	*	*	*	Manufacture of other non-metallic mineral products	
24	การผลิตโลหะขั้นมูลฐาน	28.87	-	-	20.43	20.59	Manufacture of basic metals	
25	การผลิตผลิตภัณฑ์โลหะประดิษฐ์ (ยกเว้นเครื่องจักรและอุปกรณ์)	*	*	*	*	*	Manufacture of fabricated metal products (excepts machinery and equipment)	
26	การผลิตภัตตาคารคอมพิวเตอร์ อิเล็กทรอนิกส์ และอุปกรณ์ที่ใช้ในทางวิทยาศาสตร์	-	-	-	-	-	Manufacture of computers, electronic and optical products	

หน่วย: เปอร์เซ็นต์ (%)

ตาราง 1 คำศัพท์ประเภทการจ้าง ( C.V. ) ของจำนวนคนทำงาน ลูกจ้าง ค่าตอบแทนแรงงาน มูลค่าผลผลิต และค่าใช้จ่ายขั้นกลาง จำแนกตามประเภทอุตสาหกรรม สำหรับขนาดของสถานประกอบการ 1 - 5 คน (ต่อ)

TABLE 1 C.V. OF NUMBER OF PERSONS ENGAGED, EMPLOYEES, REMUNERATION, VALUE OF GROSS OUTPUT AND INTERMEDIATE CONSUMPTION BY CATEGORY OF INDUSTRY  
FOR ESTABLISHMENTS WITH 1 - 5 PERSONS ENGAGED (cont.)

รหัส Code	ประเภทอุตสาหกรรม	จำนวน คนทำงาน Number of persons engaged		ลูกจ้าง Employees จำนวน ค่าตอบแทน Number Remuneration		มูลค่าผลผลิต Value of gross output	ค่าใช้จ่าย ขั้นกลาง Intermediate consumption	Category of industry
		จำนวน Number	ค่าตอบแทน Remuneration	จำนวน Number	ค่าตอบแทน Remuneration			
27	การผลิตอุปกรณ์ไฟฟ้า	-	-	-	-	-	-	Manufacture of electrical equipment
28	การผลิตเครื่องจักรและเครื่องมือ ซึ่งมีได้จัดประเภทไว้ในที่อื่น	-	-	-	-	-	-	Manufacture of machinery and equipment, n.e.c
29	การผลิตยานยนต์ รถพ่วง และรถกึ่งพ่วง	14.24	**	**	**	20.78	23.84	Manufacture of motor vehicles, trailers and semi-trailers
30	การผลิตอุปกรณ์ขนส่งอื่นๆ	*	*	*	*	*	*	Manufacture of other transport equipment
31	การผลิตเฟอร์นิเจอร์	7.96	**	**	**	20.38	23.76	Manufacture of furniture
32	การผลิตผลิตภัณฑ์อื่นๆ	8.81	**	**	**	**	**	Other manufacturing
33	การซ่อมและการติดตั้งเครื่องจักรและอุปกรณ์	*	*	*	*	*	*	Repair and installation of machinery and equipment
37	การจัดกาน้ำเสีย	9.51	**	**	**	23.43	22.75	Sewerage
38	การเก็บรวบรวมของเสีย การบำบัด และการกำจัด ของเสีย รวมถึงการนำของเสียกลับมาใช้ใหม่	9.13	**	**	**	**	**	Waste collection, treatment and disposal activities; materials recovery

หมายเหตุ : 1 \* หมายถึง ไม่สามารถประมาณค่าได้

2 \*\* หมายถึง ค่า c.v. มีค่าสูง

Note : 1 \* means this value cannot be estimated.

2 \*\* means this value is not acceptable.

ที่มา : สำมะโนอุตสาหกรรม พ.ศ. 2560 จังหวัดพิจิตร สำนักงานสถิติแห่งชาติ กระทรวงดิจิทัลเพื่อเศรษฐกิจและสังคม

Source : The 2017 Industrial Census, Phichit Province, National Statistical Office, Ministry of Digital Economy and Society.

หน่วย: เปอร์เซ็นต์ (%)

ตาราง 1 คำสัมประสิทธิ์การแปรผัน ( C.V. ) ของจำนวนคนทำงาน ลูกจ้าง ค่าตอบแทนแรงงาน มูลค่าผลผลิต และค่าใช้จ่ายขั้นกลาง สำหรับขนาดของสถานประกอบการ 6 - 10 คน

TABLE 1 C.V. OF NUMBER OF PERSONS ENGAGED, EMPLOYEES, REMUNERATION, VALUE OF GROSS OUTPUT AND INTERMEDIATE CONSUMPTION BY CATEGORY OF INDUSTRY

FOR ESTABLISHMENTS WITH 6 - 10 PERSONS ENGAGED

รหัส Code	ประเภทอุตสาหกรรม	จำนวน		ลูกจ้าง Employees		มูลค่าผลผลิต Value of gross output	ค่าใช้จ่าย ขั้นกลาง Intermediate consumption	Category of industry
		คนทำงาน Number of persons engaged	จำนวน Number	ค่าตอบแทน Remuneration	ค่าจ้าง ค่าตอบแทน Remuneration			
10	การผลิตภัณฑาคาร	1.14	2.41	10.57	**	**	Manufacture of food products	
11	การผลิตเครื่องดื่ม	6.61	8.64	14.45	11.57	10.15	Manufacture of beverages	
13	การผลิตสิ่งทอ	-	-	-	-	-	Manufacture of textiles	
14	การผลิตเสื้อผ้าเครื่องแต่งกาย	-	-	-	-	-	Manufacture of wearing apparels	
16	การผลิตไม้และผลิตภัณฑ์จากไม้และไม่ก๊อกล	6.42	9.90	13.52	0.60	0.72	Manufacture of wood and of products of wood and cork (except furniture); manufacture of articles of straw and plaiting materials	
	(ยกเว้นเฟอร์นิเจอร์) การผลิตสิ่งของจากฟาง และวัสดุอีกสถานอื่นๆ							
17	การผลิตกระดาษและผลิตภัณฑ์กระดาษ	-	-	-	-	-	Manufacture of paper and paper products	
18	การพิมพ์และการผลิตซ้ำสื่อบันทึกข้อมูล	-	-	-	-	-	Printing and reproduction of recorded media	
20	การผลิตเคมีภัณฑ์และผลิตภัณฑ์เคมี	-	-	-	-	-	Manufacture of chemicals and chemical products	
22	การผลิตผลิตภัณฑ์ยางและพลาสติก	-	-	-	-	-	Manufacture of rubber and plastic products	
23	การผลิตภัณฑาคารอื่นๆ ที่ทำจากแร่โลหะ	3.15	3.36	5.99	23.35	**	Manufacture of other non-metallic mineral products	
24	การผลิตโลหะขั้นมูลฐาน	-	-	-	-	-	Manufacture of basic metals	
25	การผลิตผลิตภัณฑ์โลหะประดิษฐ์	3.12	7.01	7.75	5.91	8.40	Manufacture of fabricated metal products (excepts machinery and equipment)	
27	การผลิตอุปกรณ์ไฟฟ้า	-	-	-	-	-	Manufacture of electrical equipment	
28	การผลิตเครื่องจักรและเครื่องมือ ซึ่งไม่ได้จัดประเภทไว้ในที่อื่น	-	-	-	-	-	Manufacture of machinery and equipment, n.e.c	

หน่วย: เปอร์เซ็นต์ (%)

ตาราง 1 คำสัมประสิทธิ์การแปรผัน ( C.V. ) ของจำนวนคนทำงาน ลูกจ้าง ค่าตอบแทนแรงงาน มูลค่าผลผลิต และค่าใช้จ่ายขั้นกลาง สำหรับขนาดของสถานประกอบการ 6 - 10 คน (ต่อ)

TABLE 1 C.V. OF NUMBER OF PERSONS ENGAGED, EMPLOYEES, REMUNERATION, VALUE OF GROSS OUTPUT AND INTERMEDIATE CONSUMPTION BY CATEGORY OF INDUSTRY

FOR ESTABLISHMENTS WITH 6 - 10 PERSONS ENGAGED ( cont. )

รหัส Code	ประเภทอุตสาหกรรม	จำนวน คนทำงาน		ลูกจ้าง Employees		มูลค่าผลผลิต Value of gross output	ค่าใช้จ่าย ขั้นกลาง Intermediate consumption	Category of industry
		Number of persons engaged	Number	จำนวน จ้าง	ค่าตอบแทน แรงงาน Remuneration			
30	การผลิตอุปกรณ์ขนส่งอื่นๆ	-	-	-	-	-	-	Manufacture of other transport equipment
31	การผลิตเฟอร์นิเจอร์	-	-	-	-	-	-	Manufacture of furniture
32	การผลิตผลิตภัณฑ์อื่นๆ	4.02	15.71	11.97	**	**	**	Other manufacturing
33	การซ่อมและการติดตั้งเครื่องจักรและอุปกรณ์	-	-	-	-	-	-	Repair and installation of machinery and equipment
38	การเก็บรวบรวมของเสีย การบำบัด และการกำจัด ของเสีย รวมถึงการนำของเสียกลับมาใช้ใหม่	2.73	4.27	10.45	6.34	9.45	9.45	Waste collection, treatment and disposal activities; materials recovery

หมายเหตุ : 1 \* หมายถึง ไม่สามารถประมาณค่าได้

2 \*\* หมายถึง ค่า c.v. มีค่าสูง

Note : 1 \* means this value cannot be estimated.

2 \*\* means this value is not acceptable.

ที่มา : สำมะโนอุตสาหกรรม พ.ศ. 2560 จังหวัดพิจิตร สำนักงานสถิติแห่งชาติ กระทรวงดิจิทัลเพื่อเศรษฐกิจและสังคม

Source : The 2017 Industrial Census, Phichit Province, National Statistical Office, Ministry of Digital Economy and Society.

หน่วย: เปอร์เซ็นต์ (%)



[www.nso.go.th](http://www.nso.go.th)