



สำมะโนอุตสาหกรรม พ.ศ. 2560

THE 2017 INDUSTRIAL CENSUS

จังหวัดน่าน
NAN PROVINCE

สำนักงานสถิติแห่งชาติ
กระทรวงดิจิทัลเพื่อเศรษฐกิจและสังคม

NATIONAL STATISTICAL OFFICE
MINISTRY OF DIGITAL ECONOMY AND SOCIETY



สำนักงานสถิติแห่งชาติ

สำมะโนอุตสาหกรรม พ.ศ. 2560
จังหวัดน่าน

THE 2017 INDUSTRIAL CENSUS
NAN PROVINCE



สำนักงานสถิติแห่งชาติ

หน่วยงานเจ้าของเรื่อง สำนักงานสถิติจังหวัดน่าน
โทรศัพท์ 0 5471 6430
โทรสาร 0 5471 6431
ไปรษณีย์อิเล็กทรอนิกส์ nan@nso.go.th

หน่วยงานที่เผยแพร่ กองสถิติพยากรณ์
สำนักงานสถิติแห่งชาติ
ศูนย์ราชการเฉลิมพระเกียรติ 80 พรรษาฯ
อาคารรัฐประศาสนภักดี ชั้น 2
ถนนแจ้งวัฒนะ เขตหลักสี่ กรุงเทพฯ 10210
โทรศัพท์ 0 2141 7498
โทรสาร 0 2143 8132
ไปรษณีย์อิเล็กทรอนิกส์ binfopub@nso.go.th

ปีที่จัดพิมพ์ 2561

จัดพิมพ์โดย สำนักงานสถิติจังหวัดน่าน

คำนำ

อุตสาหกรรมเป็นกิจกรรมทางเศรษฐกิจที่สำคัญของประเทศ สร้างรายได้ให้กับประเทศเป็นอย่างมาก อุตสาหกรรมในประเทศไทยกำลังเปลี่ยนผ่านภาคอุตสาหกรรมไปสู่ Industry 4.0 พัฒนตามนโยบายประเทศไทย 4.0 ซึ่งเป็นอุตสาหกรรมกำลังก้าวสู่การปฏิวัติครั้งใหม่ด้วยการนำนวัตกรรมและเทคโนโลยีสมัยใหม่เข้ามาเป็นกลไกขับเคลื่อนให้เกิดการพัฒนาในด้านต่างๆ ภายใน 20 ปี ข้างหน้า ปัจจุบันทุกประเทศบนโลกมีการเชื่อมต่อกันอย่างไร้พรมแดนในทุกมิติ ทั้งความร่วมมือทางการค้า ด้านการพัฒนาโครงสร้างพื้นฐาน และความร่วมมือทางด้านเศรษฐกิจและสังคม ย่อมเกิดการแข่งขันสูงขึ้นเรื่อยๆ ประเทศไทยจำเป็นต้องปรับตัวสู่การพัฒนาในยุคอุตสาหกรรม 4.0 ด้วยเพื่อเพิ่มศักยภาพของตนเองในการแข่งขัน ข้อมูลสถิติด้านอุตสาหกรรมการผลิต จึงมีความสำคัญมากใช้ในการวางแผน พัฒนา Industry 4.0 ในแต่ละด้าน สำนักงานสถิติแห่งชาติตระหนักถึงความสำคัญดังกล่าว จึงได้จัดทำ สำมะโนอุตสาหกรรมขึ้น เพื่อให้ประเทศมีข้อมูลสถิติพื้นฐาน ที่สำคัญทางด้านอุตสาหกรรม การผลิตอย่างต่อเนื่อง เพื่อภาครัฐและเอกชนใช้ในการกำหนดนโยบายและวางแผนพัฒนาเศรษฐกิจ ด้านอุตสาหกรรมทั้งในระดับประเทศและระดับจังหวัดเพื่อเพิ่มศักยภาพในการแข่งขันในตลาดโลก

ในการจัดทำสำมะโนอุตสาหกรรม พ.ศ. 2560 ครั้งนี้ได้กำหนดแผนการดำเนินงานเป็น 2 ขั้นตอน คือ ขั้นการเก็บรวบรวมข้อมูลพื้นฐานหรือการนับจุดสถานประกอบการทุกประเภท ซึ่งดำเนินการในปี 2559 และขั้นการเก็บรวบรวมข้อมูลรายละเอียดหรือการแจงนับสถานประกอบการในอุตสาหกรรมการผลิตดำเนินการในปี 2560

รายงานฉบับนี้ เป็นรายงานผลจากการเก็บรวบรวมข้อมูลรายละเอียดเฉพาะอุตสาหกรรม การผลิต ซึ่งจัดจำแนกประเภทสถานประกอบการตามการจัดมาตรฐานอุตสาหกรรมประเทศไทย ปี 2552 (Thailand Standard Industrial Classification: TSIC 2009) ที่ตั้งอยู่ในเขตเทศบาลและนอกเขตเทศบาลของจังหวัดน่าน โดยทำการเก็บรวบรวมข้อมูลในระหว่างเดือนเมษายน – กรกฎาคม 2560 ข้อมูลที่นำเสนอเป็นการดำเนินกิจการในรอบปี 2559 การนำเสนอผลนั้น ได้นำเสนอข้อมูลเป็น 2 ตอน คือ ตอนที่ 1 ข้อมูลทั่วไปของสถานประกอบการ และตอนที่ 2 ข้อมูลการดำเนินกิจการ จำแนกตามขนาดของสถานประกอบการ และจำแนกตามประเภทอุตสาหกรรม นอกจากนี้ข้อมูลสถิติดังกล่าวยังมีข้อมูลเกี่ยวกับข้อมูลจำแนกตามอำเภอ แต่ไม่ได้นำเสนอในรายงานฉบับนี้ ผู้สนใจสามารถติดต่อขอข้อมูลได้ที่สำนักงานสถิติจังหวัดน่าน

สำนักงานสถิติแห่งชาติ ใคร่ขอขอบคุณผู้ประกอบการและผู้เกี่ยวข้องทุกฝ่ายที่ได้ให้ความร่วมมือในการให้ข้อมูล ซึ่งข้อมูลที่ได้จะเป็นประโยชน์สำหรับผู้ใช้อข้อมูลทั้งภาครัฐบาลและภาคเอกชนต่อไป

บทสรุปสำหรับผู้บริหาร

เนื่องจากบริบทของประเทศไทยมีการเปลี่ยนแปลงทั้งด้านเศรษฐกิจสังคมและการเมืองที่ส่งผลกระทบต่อภาคอุตสาหกรรมทำให้โครงสร้างการดำเนินธุรกิจและอุตสาหกรรมเปลี่ยนแปลงไป เช่น วิสาหกิจขนาดกลางและขนาดย่อม (SMEs) มีอัตราการขยายตัวเพิ่มขึ้นและมีธุรกิจทางการค้า การบริการ และอุตสาหกรรมใหม่ๆ เกิดขึ้นเป็นต้น ซึ่งถือเป็นกลไกที่สำคัญต่อการเจริญเติบโตของระบบเศรษฐกิจของประเทศ ดังนั้นข้อมูลสถิติและสารสนเทศโครงสร้างขั้นพื้นฐานเกี่ยวกับการประกอบธุรกิจและอุตสาหกรรม จึงมีความสำคัญและจำเป็นสำหรับภาครัฐและเอกชนใช้ในการกำหนดนโยบายและวางแผนพัฒนาด้านเศรษฐกิจและอุตสาหกรรมทั้งในระดับประเทศและระดับท้องถิ่น เพื่อเพิ่มขีดความสามารถในการแข่งขันทางเศรษฐกิจในตลาดโลก

สำนักงานสถิติแห่งชาติ จัดทำสำมะโนอุตสาหกรรมทุก 10 ปี ตามข้อเสนอแนะขององค์การสหประชาชาติ และได้วางแผนเปลี่ยนเป็นจัดทำทุก 5 ปี เพื่อให้ประเทศมีข้อมูลพื้นฐานที่สำคัญทางด้านอุตสาหกรรมการผลิตอย่างต่อเนื่องเพื่อใช้ในการวิเคราะห์และติดตามสถานการณ์ด้านเศรษฐกิจของประเทศและภูมิภาค ซึ่งที่ผ่านมาสำนักงานสถิติแห่งชาติจัดทำสำมะโนอุตสาหกรรมมาแล้ว 4 ครั้ง ในปี 2507 ปี 2540 ปี 2550 และปี 2555 สำหรับปี 2560 เป็นการจัดทำสำมะโนอุตสาหกรรมครั้งที่ 5 ของประเทศไทย

ในการจัดทำสำมะโนอุตสาหกรรม พ.ศ. 2560 ได้กำหนดแผนการดำเนินงานเป็น 2 ขั้นตอน คือ ขั้นการเก็บรวบรวมข้อมูลพื้นฐานหรือการนับจุดสถานประกอบการทุกประเภท ซึ่งดำเนินการในปี 2559 และขั้นการเก็บรวบรวม ข้อมูลรายละเอียดหรือการแจงนับสถานประกอบการในอุตสาหกรรมการผลิต ดำเนินการในปี 2560

สำหรับรายงานผลสำมะโนอุตสาหกรรม พ.ศ. 2560 ฉบับนี้เป็นผลการเก็บรวบรวมข้อมูลรายละเอียดเกี่ยวกับการประกอบกิจการของสถานประกอบการในปี 2559 ซึ่งจัดจำแนกประเภทสถานประกอบการตามการจัดประเภทมาตรฐานอุตสาหกรรมประเทศไทย ปี 2552 (TSIC2009) และดำเนินการเก็บรวบรวมข้อมูลระหว่างเดือนเมษายน-กรกฎาคม พ.ศ. 2560 ข้อมูลที่นำเสนอเป็นข้อมูลของสถานประกอบการอุตสาหกรรมการผลิตทั่วประเทศที่ตั้งอยู่ในจังหวัดน่าน ซึ่งสรุปได้ดังนี้

● การเก็บรวบรวมข้อมูลพื้นฐาน : การนับจุด

โดยมีผลการเก็บรวบรวมข้อมูลพื้นฐานของสถานประกอบการที่ประกอบธุรกิจเกี่ยวกับธุรกิจทางการค้าธุรกิจทางการบริการ การผลิต การก่อสร้าง การขนส่งทางบกและสถานที่เก็บสินค้า กิจกรรมด้านข้อมูลข่าวสารและการสื่อสาร และกิจกรรมด้านโรงพยาบาลเอกชนในปี 2559 นั้นพบว่า มีสถานประกอบการจำนวนทั้งสิ้น 28,036 แห่ง ส่วนใหญ่ ร้อยละ 41.2 หรือจำนวน 11,547 แห่งดำเนินธุรกิจเกี่ยวกับการผลิตรองลงมาเป็นการขายปลีก ร้อยละ 24.1 จำนวน 6,765 แห่ง ที่พักแรมและบริการอาหารและเครื่องดื่ม ร้อยละ 8.6 จำนวน 2,440 แห่ง กิจกรรมบริการอื่นๆ ร้อยละ 8.4 จำนวน 2,367 แห่ง (ภาพที่ 1)

ภาพที่ 1 จำนวนสถานประกอบการของข้อมูลพื้นฐาน
จำแนกตามกิจกรรมทางเศรษฐกิจ



** อื่นๆ หมายถึง ข้อมูลข่าวสารและการสื่อสาร การจัดการและการบำบัดน้ำเสีย

● ข้อมูลรายละเอียด: งานแรงงาน

1. จำนวนสถานประกอบการ

จากการเก็บรวบรวมข้อมูลรายละเอียดของสถานประกอบการที่ดำเนินกิจการอุตสาหกรรมการผลิตในหมวดใหญ่การผลิต การจัดหา การจัดการและบำบัดน้ำเสีย ของเสียและสิ่งปฏิกูล และหมวดย่อยการจัดพิมพ์จำหน่ายหรือเผยแพร่ ผลจากสำมะโนอุตสาหกรรม พ.ศ. 2560 ของจังหวัดน่าน มีจำนวนสถานประกอบการทั้งสิ้น 11,560 แห่ง มีอุตสาหกรรมสำคัญ คือ การผลิตไม้และผลิตภัณฑ์จากไม้และไม้ก๊อก (ยกเว้นเฟอร์นิเจอร์) การผลิตสิ่งของจากฟาง และวัสดุถักสานอื่นๆ ร้อยละ 62.2 อุตสาหกรรมในลำดับรองลงไป ได้แก่ การผลิตผลิตภัณฑ์อาหาร

มีร้อยละ 15.8 การผลิตสิ่งทอ ร้อยละ 6.0 การผลิตเสื้อผ้าเครื่องแต่งกาย ร้อยละ 3.3 การผลิตผลิตภัณฑ์โลหะประดิษฐ์ (ยกเว้นเครื่องจักรและอุปกรณ์) ร้อยละ 3.2 การผลิตผลิตภัณฑ์อื่นๆ ร้อยละ 3.0 การผลิตเครื่องดื่ม ร้อยละ 2.4 สำหรับหมวดย่อยอื่นๆ นอกเหนือจากที่กล่าวข้างต้น มีจำนวนต่ำกว่าร้อยละ 2 (ภาพที่ 2)

ภาพที่ 2 ร้อยละของสถานประกอบการอุตสาหกรรม
การผลิต จำแนกตามหมวดย่อยอุตสาหกรรม

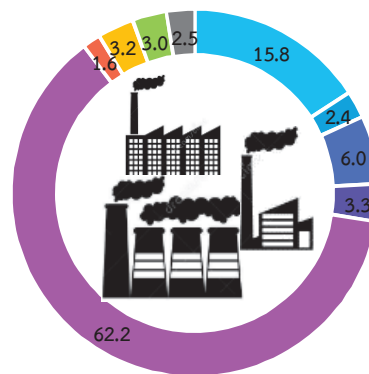

- หมวดย่อย 10 เครื่องดื่มหรืออาหาร
- หมวดย่อย 11 การผลิตเครื่องดื่ม
- หมวดย่อย 13 การผลิตสิ่งทอ
- หมวดย่อย 14 การผลิตเสื้อผ้าเครื่องแต่งกาย
- หมวดย่อย 16 การผลิตไม้และผลิตภัณฑ์จากไม้และไม้ก๊อก (ยกเว้นเฟอร์นิเจอร์) การผลิตสิ่งของจากฟาง และวัสดุถักสานอื่นๆ
- หมวดย่อย 23 การผลิตผลิตภัณฑ์อื่นๆ ที่ทำจากแร่โลหะ
- หมวดย่อย 25 การผลิตผลิตภัณฑ์โลหะประดิษฐ์ (ยกเว้นเครื่องจักรและอุปกรณ์)
- หมวดย่อย 32 การผลิตผลิตภัณฑ์อื่นๆ
- หมวดย่อยอื่นๆ ได้แก่ 12, 15, 17, 18, 20, 21, 22, 24, 26, 27-31, 33, 37 และ 38

2. ขนาดของสถานประกอบการ

ขนาดของสถานประกอบการในจังหวัดน่านพบว่าขนาดของสถานประกอบการจำนวนคนทำงาน 1-15 คน คิดเป็นร้อยละ 99.3 สถานประกอบการที่มีคนทำงาน 16 คนขึ้นไป มีเพียง ร้อยละ 0.7 โดยสถานประกอบการที่มีคนทำงาน 16-25 คน มีจำนวน 49 แห่งสถานประกอบการที่มีคนทำงาน 26-30 คน มีจำนวน 8 แห่งสถานประกอบการที่มีคนทำงาน 31-50 คน มีจำนวน 21 แห่ง และสถานประกอบการที่มีคนทำงาน 51-200 คน มีจำนวน 2 แห่ง (ภาพที่ 3)

ภาพที่ 3 จำนวนสถานประกอบการอุตสาหกรรมการผลิต จำแนกตามขนาดของสถานประกอบการ (จำนวนคนทำงาน)

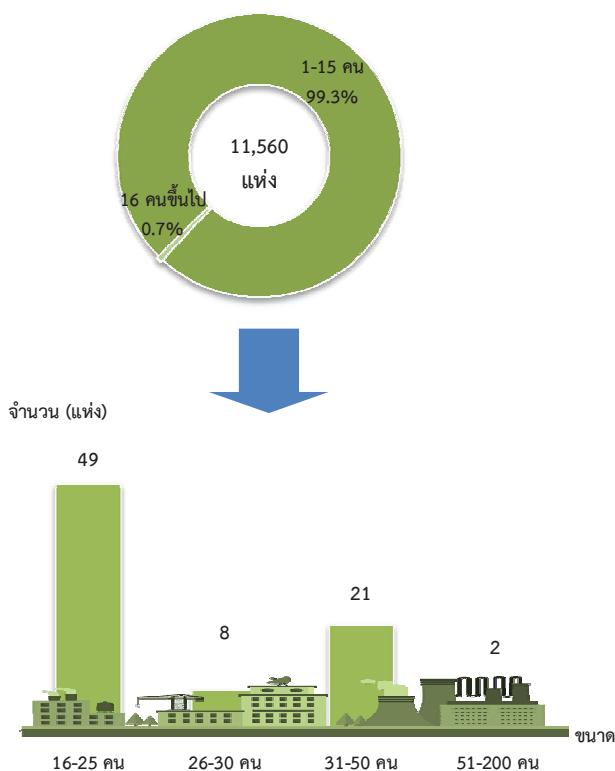

3. รูปแบบการจัดตั้งตามกฎหมาย

รูปแบบการจัดตั้งตามกฎหมายของสถานประกอบการในจังหวัดน่าน ส่วนใหญ่เป็นรูปแบบส่วนบุคคล คิดเป็นร้อยละ 92.9 รองลงมา เป็นส่วนราชการ รัฐวิสาหกิจ สหกรณ์ กลุ่มแม่บ้าน สมาคม มูลนิธิและอื่นๆ ร้อยละ 6.7 ห้างหุ้นส่วนจำกัด ห้างหุ้นส่วนสามัญนิติบุคคล ร้อยละ 0.2 และบริษัทจำกัด (มหาชน) ร้อยละ 0.1 (ภาพที่ 4)

ภาพที่ 4 ร้อยละของสถานประกอบการอุตสาหกรรมการผลิต จำแนกตามรูปแบบการจัดตั้งตามกฎหมาย

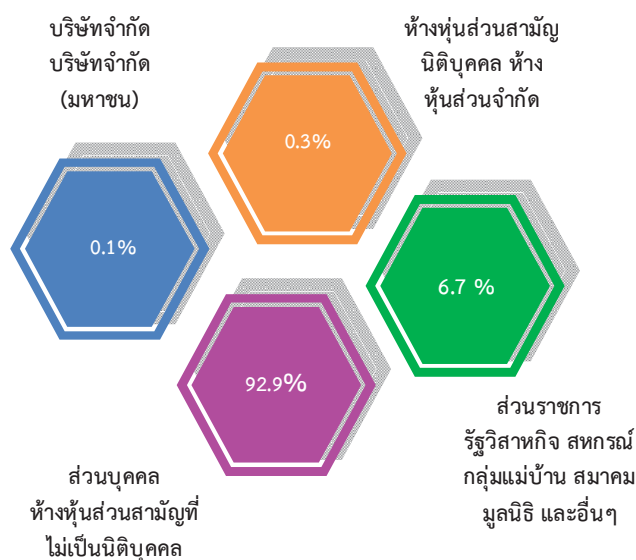

4. รูปแบบการจัดตั้งทางเศรษฐกิจ

สถานประกอบการอุตสาหกรรมการผลิตในจังหวัดน่าน ตามรูปแบบการจัดตั้งทางเศรษฐกิจพบว่าส่วนใหญ่เป็นสำนักงานแห่งเดียว ร้อยละ 99.8 ส่วนที่เหลือเป็นสำนักงานใหญ่ ร้อยละ 0.1 และ สำนักงานสาขา ร้อยละ 0.1 (ภาพที่ 5)

ภาพที่ 5 ร้อยละของสถานประกอบการอุตสาหกรรม การผลิต จำแนกตามรูปแบบการจัดตั้งทางเศรษฐกิจ

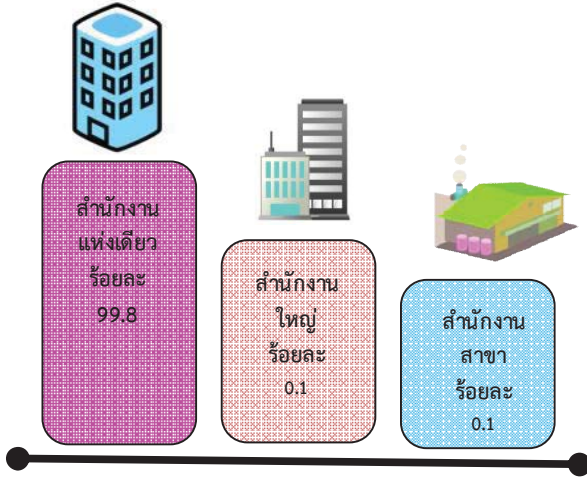

5. ระยะเวลาในการดำเนินงาน

การประกอบอุตสาหกรรมการผลิตของจังหวัดน่าน ส่วนใหญ่มีระยะเวลาดำเนินกิจการ 10-19 ปี ร้อยละ 40.1 รองลงมา มีระยะเวลาการดำเนินงาน 20-29 ปี ร้อยละ 28.7 ระยะเวลาการดำเนินงาน มากกว่า 30 ปี ร้อยละ 11.3 ระยะเวลาดำเนินงาน น้อยกว่า 5 ปี ร้อยละ 10.8 และระยะเวลาดำเนินกิจการ 5-9 ปี ร้อยละ 9.1 (ภาพที่ 6)

ภาพที่ 6 ร้อยละสถานประกอบการอุตสาหกรรมการผลิต จำแนกตามระยะเวลาดำเนินกิจการ

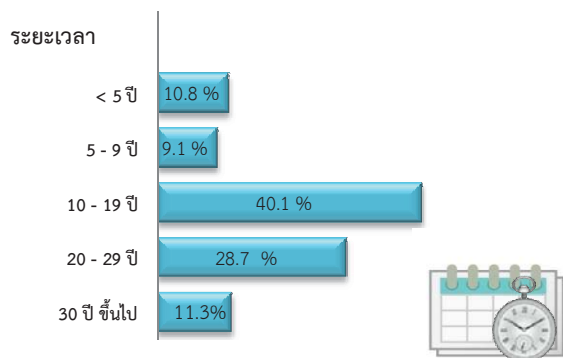

6. ทุนจดทะเบียน

การประกอบอุตสาหกรรมการผลิต ตามทุนจดทะเบียนในจังหวัดน่าน พบว่าส่วนใหญ่ร้อยละ 99.7 ไม่มีทุนจดทะเบียน และส่วนที่เหลือ มีทุนจดทะเบียนร้อยละ 0.3 ซึ่งจำแนกเป็น มีทุนจดทะเบียนน้อยกว่า 1 ล้านบาท ร้อยละ 23.0 มีทุนจดทะเบียน 1-9 ล้านบาท ร้อยละ 74.4 และ มีทุนจดทะเบียนมากกว่า 10 ล้านบาท ร้อยละ 2.6 (ภาพที่ 7)

ภาพที่ 7 ร้อยละของสถานประกอบการอุตสาหกรรม การผลิต จำแนกตามทุนจดทะเบียน

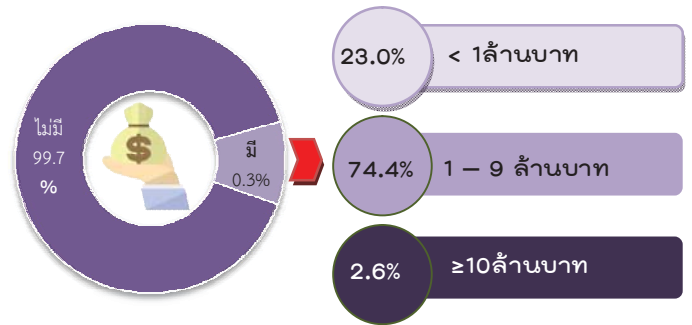

อัตราการใช้กำลังการผลิต หมายถึง สัดส่วนระหว่างปริมาณผลผลิตจริงกับกำลังการผลิตสูงสุดที่สามารถผลิตได้ในช่วงเวลาหนึ่ง คำนวณโดยปริมาณการผลิตจริงหารด้วยกำลังการผลิต

7. อัตราการใช้กำลังการผลิต

สถานประกอบการอุตสาหกรรมการผลิต จำแนกตามอัตราการใช้กำลังการผลิต ในจังหวัดน่าน พบว่า ส่วนใหญ่ ร้อยละ 80.1 มีอัตราการใช้กำลังการผลิตมากกว่าร้อยละ 80 ส่วนที่เหลือ ร้อยละ 19.9 มีอัตราการใช้กำลังการผลิต อยู่ระหว่างร้อยละ 40-79 (ภาพที่ 8)

ภาพที่ 8 ร้อยละของสถานประกอบการอุตสาหกรรม การผลิต จำแนกตามอัตราการใช้จ่ายการผลิต

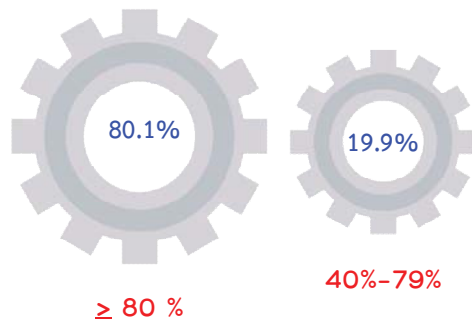

8. คนทำงานและลูกจ้าง

จำนวนคนทำงานและลูกจ้างของสถานประกอบการอุตสาหกรรมการผลิต จำแนกตามหมวดย่อยอุตสาหกรรมในจังหวัดน่าน พบว่า จำนวนคนทำงานและลูกจ้าง การผลิตไม้และผลิตภัณฑ์จากไม้และไม้ก๊อก (ยกเว้นเฟอร์นิเจอร์) การผลิตสิ่งของจากฟางและวัสดุถักสานอื่นๆมากที่สุด มีจำนวนคนทำงาน 10,126 คน ลูกจ้าง 2,128 คน รองลงมา การผลิตผลิตภัณฑ์อาหาร มีคนทำงาน จำนวน 4,007 คน ลูกจ้าง 1,311คน การผลิตสิ่งทอมีคนทำงาน 1,417 คน ลูกจ้าง 715 คน การผลิตผลิตภัณฑ์อื่นๆ คนทำงาน 1,285 คน ลูกจ้าง 852 คน การผลิตเครื่องดื่มมีคนทำงาน 855 คน ลูกจ้าง 466 คน การผลิตผลิตภัณฑ์โลหะประดิษฐ์ (ยกเว้นเครื่องจักรและอุปกรณ์) มีคนทำงาน 737 คน ลูกจ้าง 319 คน การผลิตผลิตภัณฑ์อื่นๆ ที่ทำจากแร่โลหะ มีคนทำงาน 694 คน ลูกจ้าง 382 คน ตามลำดับ(ภาพที่ 9)

ภาพที่ 9 คนทำงานและลูกจ้างของสถานประกอบการ อุตสาหกรรมการผลิต จำแนกตามหมวดย่อย อุตสาหกรรม

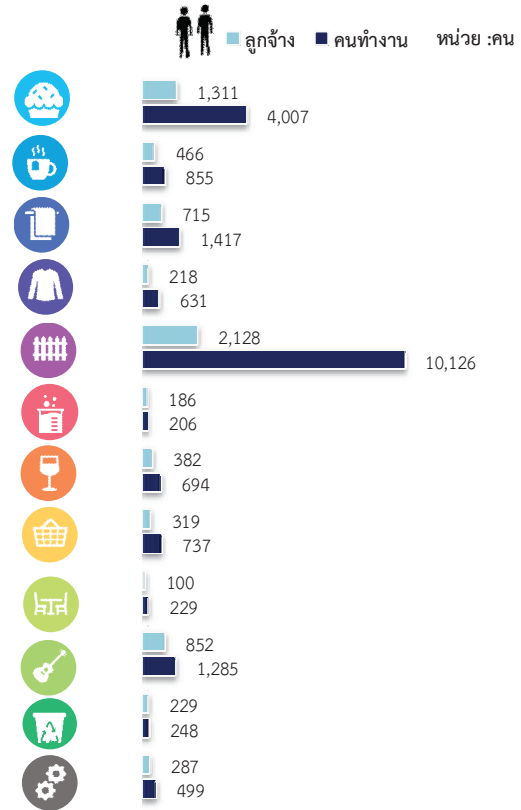

หมายเหตุ : คนทำงาน หมายถึง เจ้าของกิจการทำหุ้นส่วน คนทำงานโดยไม่ได้รับค่าจ้าง เงินเดือนและลูกจ้าง

9. ค่าตอบแทนแรงงาน

ค่าตอบแทนแรงงาน จำแนกตามอุตสาหกรรมในจังหวัดน่าน พบว่า หมวดอุตสาหกรรมการผลิตผลิตภัณฑ์อาหาร ได้รับค่าตอบแทนสูงที่สุด ประมาณ 49.3 ล้านบาท รองลงมา หมวดการผลิตผลิตภัณฑ์อื่นๆ 38.9 ล้านบาท การผลิตผลิตภัณฑ์อื่นๆ ที่ทำจากแร่โลหะ 35.3 ล้านบาท การผลิตผลิตภัณฑ์โลหะประดิษฐ์ (ยกเว้นเครื่องจักรและอุปกรณ์) 31.2 ล้านบาท การผลิตไม้และผลิตภัณฑ์จากไม้และไม้ก๊อก (ยกเว้นเฟอร์นิเจอร์) การผลิตสิ่งของจากฟางและวัสดุถักสานอื่นๆ 26.0 ล้านบาทตามลำดับ(ภาพที่ 10)

ภาพที่ 10 ค่าตอบแทนแรงงานของสถานประกอบการ
อุตสาหกรรมการผลิต จำแนกตาม
หมวดย่อยอุตสาหกรรม
หน่วย : พันบาท

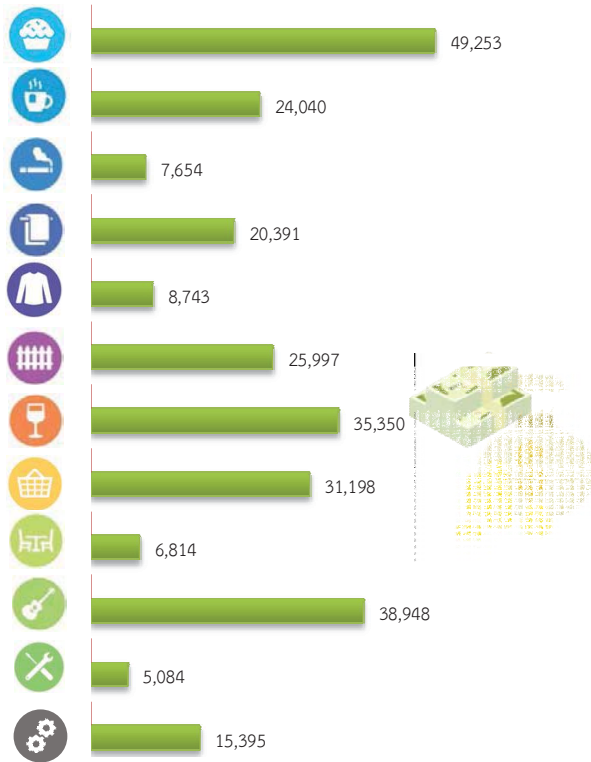

10. มูลค่าผลผลิต ค่าใช้จ่ายขั้นกลาง
และมูลค่าเพิ่ม

การประกอบอุตสาหกรรมการผลิตของ
จังหวัดน่านมีมูลค่าผลผลิตรวมทั้งสิ้นประมาณ
2,681 ล้านบาท เป็นค่าใช้จ่ายขั้นกลางประมาณ
1,567 ล้านบาท และมีมูลค่าเพิ่มประมาณ 1,114
ล้านบาท หากพิจารณามูลค่าเพิ่มตามหมวดย่อย
อุตสาหกรรม พบว่าการผลิตผลิตภัณฑ์อาหารมี
มูลค่าเพิ่มมากที่สุดประมาณ 252 ล้านบาท
รองลงมาการผลิตผลิตภัณฑ์อื่นๆ ที่ทำจากแร่โลหะ
167.9 ล้านบาท การผลิตอุปกรณ์ไฟฟ้า 162.8 ล้าน
บาท การผลิตผลิตภัณฑ์โลหะประดิษฐ์ (ยกเว้น
เครื่องจักรและอุปกรณ์) 117 ล้านบาท ตามลำดับ
(ภาพที่ 11)

ภาพที่ 11 มูลค่าเพิ่มของสถานประกอบการอุตสาหกรรม
การผลิต จำแนกตามหมวดย่อยอุตสาหกรรม
หน่วย : พันบาท



มูลค่าเพิ่ม คำนวณโดย มูลค่าผลผลิต หักด้วยค่าใช้จ่ายขั้นกลาง
มูลค่าผลผลิต หมายถึง รายรับของสถานประกอบการในรอบปี 2559
ค่าใช้จ่ายขั้นกลาง หมายถึง รายจ่ายที่ใช้ในการดำเนินการในขบวนการผลิต
ของสถานประกอบการในรอบปี 2559

● ปัญหาในการดำเนินกิจการ

สถานประกอบการอุตสาหกรรมการผลิต ประมาณร้อยละ 44.7 รายงานว่าไม่มีปัญหาในการดำเนินกิจการ และร้อยละ 55.3 รายงานว่ามีปัญหาในการดำเนินกิจการ โดยปัญหาในการดำเนินกิจการ 5 อันดับแรก คือ ร้อยละ 49.1 รายงานว่ามีปัญหาเกี่ยวกับเศรษฐกิจไม่ดี/ชะลอตัว รองลงมา ปัญหาต้นทุนในการผลิตสูงขึ้น ร้อยละ 29.6 ปัญหาคู่แข่งในอุตสาหกรรมมากขึ้น ร้อยละ 25.8 ปัญหาตลาดอิมพอร์ตไม่สามารถขยายฐานลูกค้าได้ ร้อยละ 13.8 และปัญหานโยบายด้านการสนับสนุนของรัฐบาลไม่แน่นอน ร้อยละ 6.8 (ภาพที่ 12)

ภาพที่ 12 ร้อยละของสถานประกอบการอุตสาหกรรม การผลิต จำแนกตามการมีปัญหาในการดำเนิน กิจการ 5 อันดับแรก

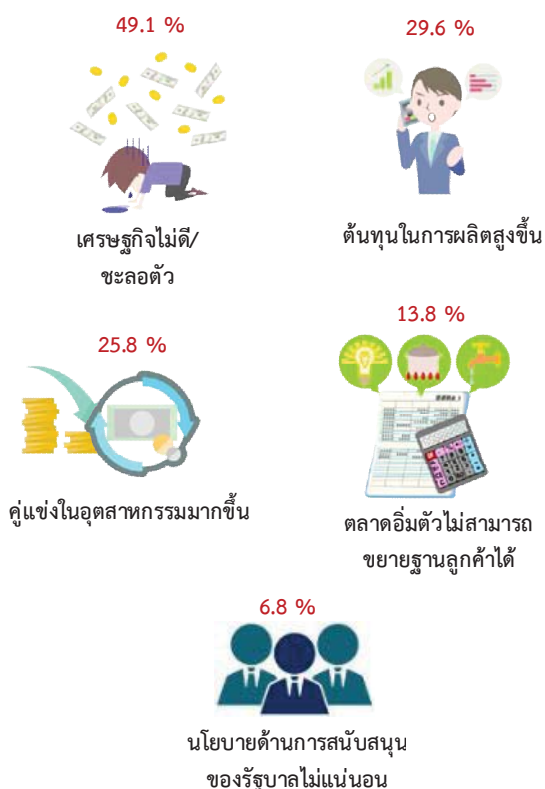

● ความช่วยเหลือที่ต้องการจากหน่วยงานของรัฐ

สถานประกอบการอุตสาหกรรมการผลิตใน จังหวัดน่าน รายงานว่าไม่ต้องการให้ภาครัฐ ช่วยเหลือร้อยละ 50.9 และร้อยละ 49.1 รายงานว่า ต้องการให้ภาครัฐช่วยเหลือ โดยความต้องการให้รัฐ ช่วยเหลือ 5 อันดับแรก คือ ช่วยลดต้นทุนการผลิต ร้อยละ 57.0 รองลงมา ช่วยส่งเสริมการลงทุนให้แก่ ผู้ประกอบการ ร้อยละ 26.4 ช่วยขยายตลาดรับซื้อ ผลผลิต ร้อยละ 16.2 และสนับสนุนเทคโนโลยีและ เครื่องจักรที่ทันสมัย ร้อยละ 12.7 (ภาพที่ 13)

ภาพที่ 13 ร้อยละของสถานประกอบการอุตสาหกรรม การผลิต จำแนกตามความต้องการให้ภาครัฐช่วยเหลือ 5 อันดับแรก

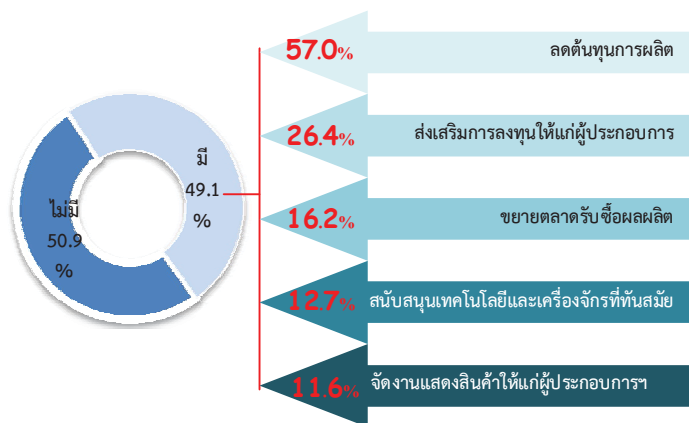

สารบัญ

คำนำ

บทสรุปสำหรับผู้บริหาร

สารบัญแผนภาพ

สารบัญตาราง

บทที่ 1 บทนำ

- 1.1 ความเป็นมา
- 1.2 วัตถุประสงค์
- 1.3 ประโยชน์ที่คาดว่าจะได้รับ

บทที่ 2 ระเบียบวิธีสถิติ

- 2.1 ประชากรเป้าหมาย
- 2.2 เวลาอ้างอิง
- 2.3 คำนิยาม
- 2.4 แผนการสุ่มตัวอย่าง
- 2.5 รายการข้อมูลที่เก็บรวบรวม
- 2.6 การเก็บรวบรวมข้อมูลรายละเอียด
- 2.7 การประมวลผลข้อมูล
- 2.8 การปิดตัวเลข
- 2.9 ความคลาดเคลื่อนของข้อมูล
- 2.10 การนำเสนอผลข้อมูล

บทที่ 3 ผลการสำมะโน

- 3.1 ข้อมูลทั่วไปของสถานประกอบการอุตสาหกรรมการผลิต
- 3.2 ข้อมูลสถิติที่สำคัญจำแนกตามขนาดของสถานประกอบการและหมวดย่อยอุตสาหกรรม

ภาคผนวก

ภาคผนวก ก ตารางสถิติ

ตอนที่ 1 ข้อมูลทั่วไปของสถานประกอบการ

- จำแนกตามขนาดของสถานประกอบการ
- จำแนกตามหมวดย่อยอุตสาหกรรม

ตอนที่ 2 ข้อมูลการดำเนินงานกิจการของสถานประกอบการ

- จำแนกตามขนาดของสถานประกอบการ
- จำแนกตามหมวดย่อยอุตสาหกรรม

ภาคผนวก ข ระเบียบวิธี

สารบัญแผนภาพ

	หน้า
ภาพที่ 1 จำนวนสถานประกอบการของข้อมูลพื้นฐาน จำแนกตามกิจกรรมทางเศรษฐกิจ	ฉ
ภาพที่ 2 ร้อยละของสถานประกอบการอุตสาหกรรมการผลิตจำแนกตามหมวดย่อยอุตสาหกรรม	ฉ
ภาพที่ 3 จำนวนสถานประกอบการอุตสาหกรรมการผลิตจำแนกตามขนาดของสถานประกอบการ (จำนวนคนทำงาน)	ช
ภาพที่ 4 ร้อยละของสถานประกอบการอุตสาหกรรมการผลิต จำแนกตามรูปแบบการตั้งตามกฎหมาย	ช
ภาพที่ 5 ร้อยละของสถานประกอบการอุตสาหกรรมการผลิต จำแนกตามรูปแบบการตั้งทางเศรษฐกิจ	ช
ภาพที่ 6 ร้อยละของสถานประกอบการอุตสาหกรรมการผลิต จำแนกตามระยะเวลาดำเนินกิจการ	ช
ภาพที่ 7 ร้อยละของสถานประกอบการอุตสาหกรรมการผลิต จำแนกตามทุนจดทะเบียน	ช
ภาพที่ 8 ร้อยละของสถานประกอบการอุตสาหกรรมการผลิต จำแนกตามอัตราการใช้กำลังการผลิต	ฉ
ภาพที่ 9 คนงานและลูกจ้างของสถานประกอบการอุตสาหกรรมการผลิต จำแนกตามหมวดย่อยอุตสาหกรรม	ฉ
ภาพที่ 10 ค่าตอบแทนแรงงานของสถานประกอบการอุตสาหกรรมการผลิต จำแนกตามหมวดย่อย อุตสาหกรรม	ญ
ภาพที่ 11 มูลค่าเพิ่มของสถานประกอบการอุตสาหกรรมการผลิต จำแนกตามหมวดย่อยอุตสาหกรรม	ญ
ภาพที่ 12 ร้อยละของสถานประกอบการอุตสาหกรรมการผลิต จำแนกตามการมีปัญหา ในการดำเนินกิจการ 5 อันดับแรก	ฎ
ภาพที่ 13 ร้อยละของสถานประกอบการอุตสาหกรรมการผลิต จำแนกตามความต้องการให้ภาครัฐ ช่วยเหลือ 5 อันดับแรก	ฎ

สารบัญตาราง

	หน้า
ตาราง 3.1 จำนวนและร้อยละของสถานประกอบการอุตสาหกรรมการผลิต จำแนกตามอำเภอ	11
ตาราง 3.2 จำนวนและร้อยละของสถานประกอบการอุตสาหกรรมการผลิต จำแนกตามหมวดย่อยอุตสาหกรรม	12
ตาราง 3.3 จำนวนและร้อยละสถานประกอบการอุตสาหกรรมการผลิต จำแนกตามลักษณะของสถานประกอบการ	13
ตาราง 3.4 คนทำงานลูกจ้าง และค่าตอบแทนแรงงานจำแนกตามขนาดของ สถานประกอบการและหมวดย่อยอุตสาหกรรม	15
ตาราง 3.5 มูลค่าผลผลิต ค่าใช้จ่ายขั้นกลางและมูลค่าเพิ่มของสถานประกอบการ อุตสาหกรรมการผลิต จำแนกตามขนาดของสถานประกอบการและหมวดย่อย อุตสาหกรรม	17
ตาราง 3.6 มูลค่าผลผลิต และมูลค่าเพิ่มเฉลี่ยต่อสถานประกอบการและต่อคนทำงาน จำแนกตามขนาดของสถานประกอบการ และหมวดย่อยอุตสาหกรรม	19

บทที่ 1

บทนำ

1.1 ความเป็นมา

สำนักงานสถิติแห่งชาติ ได้จัดทำสำมะโนอุตสาหกรรมทุก 10 ปี ตามข้อเสนอแนะขององค์กรสหประชาชาติ เพื่อให้ประเทศมีข้อมูลพื้นฐานที่สำคัญทางด้านอุตสาหกรรมการผลิตอย่างต่อเนื่อง เนื่องจากความผันผวนของเศรษฐกิจโลกทำให้โครงสร้างการดำเนินธุรกิจและอุตสาหกรรมมีการเปลี่ยนแปลงรวดเร็ว ทำให้หน่วยงานหลักด้านเศรษฐกิจของประเทศ ได้แก่ สำนักงานเศรษฐกิจอุตสาหกรรม กระทรวงอุตสาหกรรม สำนักงานคณะกรรมการพัฒนาการเศรษฐกิจและสังคมแห่งชาติ ธนาคารแห่งประเทศไทย และกระทรวงพาณิชย์ มีความจำเป็นต้องใช้ข้อมูลที่ทันสมัยเพื่อใช้ในการวิเคราะห์และติดตามสถานการณ์ด้านเศรษฐกิจของประเทศและภูมิภาค จึงขอให้สำนักงานสถิติแห่งชาติจัดทำสำมะโนอุตสาหกรรมจากทุก 10 ปี เป็นจัดทำทุก 5 ปี ประกอบกับประเทศต่างๆ ส่วนใหญ่ได้มีการจัดทำสำมะโนด้านเศรษฐกิจทุก 5 ปี โดยในปี 2555 สำนักงานสถิติแห่งชาติได้วางแผนปรับการจัดทำสำมะโนอุตสาหกรรมเป็นประจำทุก 5 ปี จึงบูรณาการดำเนินการไปพร้อมกับสำมะโนธุรกิจทางการค้าและธุรกิจทางการบริการ ภายใต้ชื่อ “สำมะโนธุรกิจและอุตสาหกรรม” ซึ่งสำมะโนอุตสาหกรรมจัดทำมาแล้ว 4 ครั้ง ในปี 2507 ปี 2540 ปี 2550 และปี 2555 สำหรับในปี 2560 จะครบรอบ 5 ปี ในการจัดทำสำมะโนอุตสาหกรรมซึ่งนับเป็นครั้งที่ 5 ของประเทศไทย

สำหรับการจัดทำสำมะโนอุตสาหกรรม พ.ศ. 2560 ได้กำหนดแผนการดำเนินงานเป็น 2 ขั้นตอน คือ ขั้นการเก็บรวบรวมข้อมูลพื้นฐานหรือการนับจดสถานประกอบการทุกประเภท ดำเนินการในปี 2559 และขั้นการเก็บรวบรวมข้อมูลรายละเอียดหรือการแจงนับสถานประกอบการในอุตสาหกรรมการผลิตซึ่งดำเนินการในปี 2560

1.2 วัตถุประสงค์

1.2.1 เพื่อเก็บรวบรวมข้อมูลพื้นฐานที่แสดงให้เห็นโครงสร้าง และการกระจายตัวของสถานประกอบการประเภทต่างๆ เช่น สถานประกอบการธุรกิจทางการค้า ธุรกิจทางการบริการ อุตสาหกรรมการผลิต การก่อสร้าง การขนส่งทางบก สถานที่เก็บสินค้า กิจกรรมด้านข้อมูลข่าวสารและการสื่อสาร และโรงพยาบาลเอกชน เป็นต้น

1.2.2 เพื่อเก็บรวบรวมรายละเอียดการดำเนินงานของสถานประกอบการเกี่ยวกับจำนวนและขนาดของสถานประกอบการ ประเภทอุตสาหกรรม จำนวนคนทำงาน ลูกจ้างค่าตอบแทนแรงงาน ค่าใช้จ่ายในการผลิตและดำเนินงานมูลค่าขายผลผลิตและรายรับส่วนเปลี่ยนแปลงของวัตถุดิบ และสินค้าคงเหลือมูลค่าสินทรัพย์ถาวรของสถานประกอบการและข้อมูลอื่นๆ ที่เกี่ยวข้องกับการผลิต

1.3 ประโยชน์ที่คาดว่าจะได้รับ

ข้อมูลที่ได้จะเป็นประโยชน์สำหรับผู้ใช้อ้างอิงทั้งในภาครัฐและเอกชน ดังนี้

ภาครัฐ :

1.3.1 ใช้ในการวางแผนและกำหนดนโยบายพัฒนาเศรษฐกิจด้านอุตสาหกรรมการผลิตทั้งในระดับประเทศและระดับท้องถิ่น เพื่อเสริมสร้างศักยภาพของอุตสาหกรรมให้สามารถแข่งขันได้ในเวทีการค้าโลก

1.3.2 ใช้ในการจัดทำดัชนีชี้วัดภาวะเศรษฐกิจและภาวะการดำเนินกิจการ เช่น ผลิตภัณฑ์มวลรวมตารางปัจจัยการผลิตและผลผลิตของประเทศ สัดส่วนแรงงานในภาคการผลิต การบริการ เป็นต้น

1.3.3 ใช้ในการจัดทำแผนวิเคราะห์สถานการณ์ในการส่งเสริมวิสาหกิจขนาดกลางและขนาดย่อมของประเทศ

1.3.4 ใช้ประกอบการพิจารณากำหนดนโยบาย ออกกฎหมายและมาตรการต่างๆ เพื่อส่งเสริมและกำหนดทิศทางการประกอบธุรกิจทางการค้า ธุรกิจทางการบริการ และอุตสาหกรรมการผลิต ให้เป็นไปตามแนวนโยบายที่กำหนดไว้

1.3.5 เป็นข้อมูลพื้นฐานในการวางแผนจัดทำโครงสร้างพื้นฐาน (Infrastructure) เพื่อสนับสนุนอุตสาหกรรมการผลิตของประเทศ

1.3.6 ใช้ในการพัฒนาระบบข้อมูลเพื่อการวางแผนเตือนภัยทางเศรษฐกิจและสังคม

1.3.7 ใช้ประโยชน์ในทางสถิติเพื่อจัดทำกรอบตัวอย่าง สำหรับการเก็บรวบรวมข้อมูลจากสถานประกอบการของหน่วยสถิติต่างๆ

ภาคเอกชน :

1.3.8 ผู้ประกอบการใช้ข้อมูลพื้นฐานและข้อมูลการดำเนินกิจการ เป็นเครื่องมือสำหรับการวิเคราะห์สถานการณ์ด้านเศรษฐกิจ รวมทั้งการวางแผนตัดสินใจเกี่ยวกับการลงทุนขยายกิจการ/สาขา บริหารและควบคุมการดำเนินกิจการในด้านต่างๆ ให้มีประสิทธิภาพยิ่งขึ้น

1.3.9 ใช้ข้อมูลเป็นมาตรฐานเพื่อเปรียบเทียบผลการดำเนินงานของตนเองกับกิจการอื่นๆ ในอุตสาหกรรมประเภทเดียวกันหรือขนาดต่างๆ

1.3.10 สำหรับนักวิชาการ นักวิจัย และสถาบันการศึกษา นำไปศึกษาวิเคราะห์ต่อยอด สร้างนวัตกรรมเพื่อสนับสนุน ส่งเสริม และพัฒนาธุรกิจทางการค้า ธุรกิจทางการบริการและอุตสาหกรรมการผลิตที่อยู่ในความสนใจและเรื่องต่างๆ ที่เกี่ยวข้อง

บทที่ 2

ระเบียบวิธีสถิติ

2.1 ประชากรเป้าหมาย

สถานประกอบการที่อยู่ในขอบข่ายสำมะโนครั้งนี้ ได้แก่ สถานประกอบการทั่วประเทศที่ดำเนินกิจกรรมเกี่ยวกับการผลิตการจัดหาน้ำการจัดการและการบำบัดน้ำเสีย ของเสีย และสิ่งปฏิกูล และการจัดพิมพ์จำหน่ายหรือเผยแพร่ ตามการจัดประเภทมาตรฐานอุตสาหกรรมประเทศไทย ปี2552(Thailand Standard Industrial Classification:TSIC-2009)

คัมรวมสถานประกอบการอุตสาหกรรมการผลิตทุกแห่งที่ตั้งอยู่ในเขตเทศบาลและนอกเขตเทศบาลทั่วประเทศ

2.2 เวลาอ้างอิง

ข้อมูลเกี่ยวกับจำนวนและลักษณะต่างๆ ของสถานประกอบการที่เก็บรวบรวมเป็นข้อมูลของสถานประกอบการที่ดำเนินกิจการใน ปี 2559 (การดำเนินกิจการระหว่าง 1 มกราคมถึง 31 ธันวาคม 2559)

2.3 คำนิยาม

2.3.1 สถานประกอบการอุตสาหกรรมการผลิต หมายถึง สถานประกอบการที่ดำเนินกิจการเกี่ยวกับการผลิต ซึ่งหมายถึงการเปลี่ยนรูปวัตถุให้เป็นผลิตภัณฑ์ชนิดใหม่ด้วยเครื่องจักรหรือเคมีภัณฑ์ โดยไม่คำนึงถึงว่างานนั้นทำด้วยเครื่องจักรหรือด้วยมือ หรือทำในโรงงาน โรงซ่อม หรือเคหะสถาน หรือผลิตภัณฑ์นั้นขายส่งหรือขายปลีกก็ตาม การประกอบชิ้นส่วนของผลิตภัณฑ์นับว่าเป็นการผลิตด้วย

2.3.2 การจำแนกประเภทอุตสาหกรรมการผลิต ในการจัดทำสำมะโนอุตสาหกรรม พ.ศ. 2560 ได้จำแนกประเภทอุตสาหกรรมการผลิตที่จัดอยู่ในประเภท C E และ J เฉพาะหมวดย่อย 58

การจัดจำแนกโครงสร้างประเภทอุตสาหกรรมการผลิต เป็นดังนี้

หมวดย่อยอุตสาหกรรม ได้แก่ กลุ่มอุตสาหกรรมซึ่งแบ่งเป็นกลุ่มย่อยจากหมวดใหญ่ และใช้แทนด้วยเลขรหัส 2 ตัวแรก ตั้งแต่รหัส 10 – 33 37 – 39 และ 58 รวม 28 หมวดย่อย

หมู่ใหญ่อุตสาหกรรม ได้แก่ กลุ่มอุตสาหกรรมซึ่งแบ่งเป็นกลุ่มย่อยจากหมวดย่อยอุตสาหกรรม และใช้แทนด้วยเลขรหัส 3 ตัวแรก ตั้งแต่รหัส 101 – 332 370 - 390 และ581 - 582 รวม 78 หมู่ใหญ่

หมู่ย่อยอุตสาหกรรม ได้แก่ กลุ่มอุตสาหกรรมซึ่งแบ่งเป็นกลุ่มย่อยจากหมู่ใหญ่อุตสาหกรรม และใช้แทนด้วยเลขรหัส 4 ตัวแรก ตั้งแต่รหัส 1011 – 3320 3700 - 3900 และ5811 - 5820 รวม 164 หมู่ย่อย

กิจกรรมอุตสาหกรรม ได้แก่ กลุ่มอุตสาหกรรมที่ย่อยที่สุด และใช้แทนด้วยเลขรหัส 5 ตัวแรก ตั้งแต่รหัส 10111- 3320037000 – 39000 และ 58111 – 58203 รวม 409 กิจกรรม

2.3.3 รูปแบบการจัดตั้งตามกฎหมาย

1) ส่วนบุคคล ห้างหุ้นส่วนสามัญที่ไม่เป็นนิติบุคคล หมายถึง สถานประกอบการที่มีเจ้าของเป็นบุคคลธรรมดา คนเดียวหรือหลายคนรวมกัน และให้หมายรวมถึงห้างหุ้นส่วนสามัญที่ไม่จดทะเบียนเป็นนิติบุคคลด้วย

2) ห้างหุ้นส่วนสามัญนิติบุคคลห้างหุ้นส่วนจำกัด หมายถึง สถานประกอบการที่จัดตั้งขึ้น โดยมีบุคคลตั้งแต่ 2 คนขึ้นไปรวมทุนกันเพื่อประกอบการผลิต และมีความรับผิดชอบร่วมกัน โดยการจดทะเบียนตามกฎหมาย

3) บริษัทจำกัด บริษัทจำกัด (มหาชน)

- บริษัทจำกัด หมายถึง สถานประกอบการที่จัดตั้งขึ้นโดยผู้ริเริ่มคณะหนึ่ง และได้จดทะเบียนถูกต้องตามกฎหมาย โดยมีผู้ริเริ่มดำเนินการอย่างน้อย 3 คนขึ้นไป

- บริษัทจำกัด (มหาชน) หมายถึง สถานประกอบการที่จัดตั้งขึ้นโดยการจดทะเบียนจัดตั้งบริษัท การควบบริษัท หรือการแปรสภาพบริษัท และวัตถุประสงค์ที่จะขายหุ้นต่อประชาชน โดยมีผู้ริเริ่มดำเนินการตั้งแต่ 15 คนขึ้นไป

4) ส่วนราชการ รัฐวิสาหกิจหมายถึง สถานประกอบการที่รัฐบาลเป็นเจ้าของหรือมีทุนอยู่ด้วยไม่น้อยกว่าร้อยละ 50 ของทุนทั้งหมดในที่นี้หมายรวมถึงสถานประกอบการที่ดำเนินการโดยรัฐบาลด้วย ได้แก่ เรือรบ โรงฆ่าสัตว์ เป็นต้น

5) สหกรณ์ หมายถึง สถานประกอบการที่จัดตั้งขึ้นในรูปของสหกรณ์ โดยจดทะเบียนถูกต้องตามกฎหมายว่าด้วยสหกรณ์ โดยมีผู้ก่อตั้งไม่น้อยกว่า 10 คน

6) กลุ่มแม่บ้านหมายถึงกลุ่มที่เกิดจากความต้องการของสมาชิกที่มารวมกลุ่มกันขึ้นมาเพื่อตอบสนองความต้องการของสมาชิกได้อย่างมีประสิทธิภาพ มีแนวคิดสร้างสรรค์กลุ่มเพื่อยกระดับความเป็นอยู่ของสมาชิกให้ดียิ่งขึ้นทั้งคุณภาพชีวิตสิ่งแวดล้อม เศรษฐกิจและสังคม โดยใช้หลักการทำงานแบบมีส่วนร่วม คือร่วมคิด ร่วมทำ ร่วมตัดสินใจและร่วมพัฒนาสมาชิก

7) สมาคม หมายถึงการก่อตั้งสมาคมเพื่อกระทำการใดๆ อันมีลักษณะต่อเนื่องร่วมกันและมีใช่เป็นการหากำไรหรือรายได้มาแบ่งปันกัน ต้องมีข้อบังคับและจดทะเบียนตามบทบัญญัติแห่งประมวลกฎหมายนี้ โดยมีผู้ริเริ่มก่อตั้ง 3 คน

8) มูลนิธิ หมายถึงทรัพย์สินที่จัดสรรไว้โดยเฉพาะสำหรับวัตถุประสงค์เพื่อการกุศลสาธารณะ การศาสนา ศิลปะ วิทยาศาสตร์ วรรณคดี การศึกษา หรือเพื่อสาธารณประโยชน์อย่างอื่นโดยมิได้มุ่งหาประโยชน์มาแบ่งปันกันและการจัดการทรัพย์สินของมูลนิธิ ต้องมิใช่

เป็นการหาผลประโยชน์เพื่อบุคคลใด

9) อื่นๆ หมายถึง สถานประกอบการที่จัดตั้งในรูปแบบอื่นๆ นอกจากที่กล่าวข้างต้นเช่น สโมสรชมรมต่างๆ เป็นต้น

2.3.4 รูปแบบการจัดตั้งทางเศรษฐกิจ

1) สำนักงานแห่งเดียวหมายถึง สถานประกอบการที่ไม่เป็นสาขาหรือหน่วยย่อยของสถานประกอบการอื่น และไม่มีสาขาหรือหน่วยงานย่อยอื่น

2) สำนักงานใหญ่หมายถึง สถานประกอบการที่เป็นเจ้าของและควบคุมกิจการของสถานประกอบการอื่นที่เป็นสำนักงานสาขาหรือหน่วยงานย่อย

3) สำนักงานสาขาหมายถึง สถานประกอบการที่เป็นสาขาหรือหน่วยงานย่อยของสถานประกอบการอื่นที่เป็นสำนักงานใหญ่

2.3.5 ทุนจดทะเบียน หรือทุนรับอนุญาต

หมายถึง ทุนดำเนินการซึ่งผู้ริเริ่มก่อการได้ระบุไว้เมื่อจดทะเบียนจัดตั้งเป็นนิติบุคคล หรือทุนที่ได้รับอนุญาตเมื่อขอจัดตั้งเป็นนิติบุคคล ทุนนี้ไม่ได้แสดงถึงเงินที่ได้รับจากผู้ถือหุ้น แต่เป็นการแสดงถึงความประสงค์ของผู้ริเริ่มก่อการว่าจะมีทุนดำเนินการเป็นจำนวนเงินเท่าใด

2.3.6 อัตราการใช้กำลังการผลิตหมายถึง

สัดส่วนระหว่างปริมาณผลผลิตจริงกับกำลังการผลิตสูงสุดที่สามารถผลิตได้ในช่วงเวลาหนึ่ง คำนวณโดยปริมาณการผลิตจริงหารด้วยกำลังการผลิต

2.3.7 คนทำงาน หมายถึง คนที่ทำงานใน

สถานประกอบการทั้งที่ได้รับเงินเดือนและไม่ได้รับเงินเดือน ที่สถานประกอบการมีอยู่ตามปกติ รวมทั้งผู้ที่ปกติทำงานอยู่ในสถานประกอบการแห่งนี้ แต่ในวันดังกล่าวไม่ได้มาทำงาน เนื่องจากเจ็บป่วย ลาหยุดพักผ่อน โดยได้รับค่าจ้าง/เงินเดือน

คนทำงาน ประกอบด้วย

1) คนทำงานโดยไม่ได้รับค่าจ้าง เงินเดือน หมายถึง เจ้าของกิจการหรือหุ้นส่วนที่ทำงานให้สถานประกอบการ โดยไม่ได้รับค่าจ้าง เงินเดือน และผู้ที่อาศัยอยู่ในครัวเรือนของเจ้าของกิจการ หรือหุ้นส่วน หรือบุคคลอื่น ที่ทำงานให้กับสถานประกอบการอย่างน้อยสัปดาห์ละ 20 ชั่วโมง โดยไม่ได้รับค่าจ้าง เงินเดือน เป็นประจำ

2) ลูกจ้างในกรรมวิธีการผลิตหมายถึง ลูกจ้างทั้งหมดที่ทำงานเกี่ยวข้องโดยตรงกับการผลิตในขั้นตอนต่างๆ หรือกิจกรรมที่เกี่ยวข้องกับการผลิต โดยได้รับค่าจ้าง เงินเดือน

- ผู้ปฏิบัติงานมีฝีมือ หมายถึงผู้ที่ทำงานด้านการผลิตซึ่งเคยได้รับการฝึกฝนอบรมมาก่อนอย่างน้อย 3 เดือน หรือผู้มีประสบการณ์ในการทำงาน 5 ปีขึ้นไปในงานเฉพาะที่ทำอยู่ เช่น ช่างนาถยานดูแลเครื่องจักร ผู้ผลิต หรือติดตั้งอุปกรณ์ ผู้เดินเครื่องจักร ผู้ประกอบชิ้นส่วนต่างๆ เป็นต้น

- ผู้ปฏิบัติงานไม่มีฝีมือ หมายถึง ผู้ที่ทำงานด้านการผลิตที่ได้รับการฝึกงานก่อนปฏิบัติงานน้อยกว่า 2 สัปดาห์ เช่น พนักงานทำความสะอาดเครื่องจักร

3) ลูกจ้างอื่นๆหมายถึง ลูกจ้างทั้งหมดนอกเหนือจากลูกจ้างในกรรมวิธีการผลิตรวมถึงผู้ปฏิบัติงาน นักบริหาร นักวิชาการ เสมียนพนักงาน เช่น ผู้จัดการ ผู้อำนวยการ และกรรมการบริหารที่ได้รับค่าจ้าง เงินเดือน ผู้ปฏิบัติงานในห้องทดลองและนักวิจัย พนักงานพิมพ์ดีด พนักงานบัญชี และพนักงานขาย เป็นต้น

ไม่รวมคนทำงาน ดังต่อไปนี้

- ผู้บริหารหรือผู้ถือหุ้นที่ได้รับเบี้ยประชุมเป็นครั้งคราว

- คนทำงานของสถานประกอบการอื่นที่มาปฏิบัติงานประจำที่สถานประกอบการแห่งนี้

- คนทำงานที่รับงานไปทำที่บ้านแล้วนำมาส่ง โดยไม่ได้ลงทุนซื้อวัสดุ อุปกรณ์ (หรือถ้ามีการใช้เครื่องมือส่วนตัวเล็กน้อยได้ เช่น มีด เข็ม ด้าย)

- คนงานที่ทำงานเป็นระยะเวลานาน เช่น ลาไปราชการทหาร

- คนที่สถานประกอบการจ้างมาทำงานเฉพาะอย่างเป็นทางการ เช่น กรรมกรที่จ้างมาขนของ พนักงานเดินตลาดหรือตัวแทนขายที่ไม่มีเงินเดือนประจำ

- ลูกจ้างเช่าหรือแรงงานเช่า หมายถึง ลูกจ้างเฉพาะหรืออยู่ในกระบวนการผลิตที่ส่งตัวจากสำนักจัดหางานหรือองค์กรที่คล้ายคลึงกัน ให้แก่สถานประกอบการในอุตสาหกรรมการผลิต สำนักจัดหางานดังกล่าวไม่มีหน้าที่บังคับบัญชาลูกจ้างซึ่งอยู่ภายใต้การควบคุม (การสั่งการหรือการบังคับบัญชา) ของลูกจ้างของสำนักจัดหางาน ลูกจ้างเหล่านี้จะมีชื่อในบัญชีเงินเดือนของสำนักจัดหางาน ไม่ใช่ของสถานประกอบการ ข้อมูลเกี่ยวกับแรงงานเช่าจะเป็นประโยชน์สำหรับการวิเคราะห์ผลผลิตภาพแรงงานของหน่วยอุตสาหกรรมที่ทำการผลิต ซึ่งมีการป้อนแรงงานเช่าเป็นวัตถุดิบในการผลิตที่แท้จริง

แรงงานต่อไปนี้ไม่จัดอยู่ในหมวดแรงงานเช่า

- เจ้าหน้าที่ชั่วคราวที่ได้รับจากบริการจัดหาเจ้าหน้าที่

- ผู้รับเหมา ผู้รับเหมาช่วงหรือผู้รับเหมาอิสระ

- บริการที่อยู่ใต้การบริหารจัดการ เช่น แม่บ้าน พนักงานรักษาความปลอดภัย บริการปรับปรุงภูมิทัศน์

- บริการวิชาชีพหรือบริการด้านเทคนิคที่ซื้อหามาจากกิจการอื่น เช่น บริการที่ปรึกษาด้านซอฟต์แวร์ การจัดทำโปรแกรมคอมพิวเตอร์ บริการด้านวิศวกรรมหรือบริการด้านบัญชี

2.3.8 ค่าตอบแทนแรงงาน

1) ค่าจ้าง เงินเดือนหมายถึง เงินที่นายจ้างหรือสถานประกอบการจ่ายให้ลูกจ้างระหว่างเดือนมกราคม - เดือนธันวาคม 2559 (ก่อนหักภาษีเงินได้บุคคลธรรมดา เงินสมทบกองทุนประกันสังคมในส่วนที่ลูกจ้างต้องจ่าย ค่าประกันชีวิต และรายจ่ายอื่นๆ ของลูกจ้าง) ตามข้อตกลงการจ้างแรงงาน โดยอาจจ่ายตามเงื่อนไขของระยะ

เวลา หรือจ่ายตามปริมาณงาน

2) ค่าล่วงเวลา โบนัส เงินรางวัลพิเศษ เงินเพิ่มค่าครองชีพ ค่านายหน้าหมายถึง เงินนอกเหนือจากค่าจ้าง เงินเดือนที่สถานประกอบการจ่ายให้แก่ลูกจ้างเป็นค่าตอบแทนในการทำงาน

3) สวัสดิการและผลประโยชน์ตอบแทนอื่นๆ หมายถึง ผลประโยชน์ตอบแทนแรงงานที่นายจ้างหรือสถานประกอบการจ่าย หรือบริการให้แก่ลูกจ้าง ได้แก่ ค่าตอบแทนแรงงานที่จ่ายเป็นสิ่งของหรือผลผลิต และสวัสดิการที่นายจ้างจัดหาหรือบริการลูกจ้าง เช่น อาหาร เครื่องดื่ม บ้านพักคนงาน ค่าเช่าบ้าน ค่าซ่อมแซมที่อยู่อาศัย ค่ารักษาพยาบาล บริการดูแลบุตร พาหนะรับส่งมาทำงาน บันเทิงหรือนันทนาการต่างๆ ที่จัดให้ลูกจ้าง เป็นต้น **ทั้งนี้ไม่รวมเสื้อผ้า เครื่องแบบที่ใช้เฉพาะในการปฏิบัติงาน (ค่าเสื้อผ้า เครื่องแบบ ที่ใช้เฉพาะในการปฏิบัติงาน ถือเป็นค่าใช้จ่ายอื่นๆ ของสถานประกอบการ)**

4) เงินที่สถานประกอบการจ่ายสมทบเข้ากองทุนเพื่อการประกันสังคม ฯลฯ หมายถึง เงินที่สถานประกอบการจ่ายสมทบเข้ากองทุนเพื่อการประกันสังคมของทั้งรัฐบาลและเอกชน เพื่อมิให้ลูกจ้างได้รับความเดือดร้อนเมื่อต้องขาดรายได้ไปบางส่วนหรือทั้งหมดอันเนื่องมาจากการเจ็บป่วยหรือประสบอันตรายทั้งในและนอกเวลาทำงาน การคลอดบุตร ทูพพลภาพ การว่างงาน ชราภาพ และเสียชีวิต เงินดังกล่าว เช่น เงินสมทบกองทุนประกันสังคม กองทุนเงินทดแทน กองทุนสำรองเลี้ยงชีพ เป็นต้น

2.3.9. ค่าซื้อวัตถุดิบและวัสดุประกอบที่ใช้ในการผลิต หมายถึง มูลค่าของวัตถุดิบและส่วนประกอบที่สถานประกอบการจัดซื้อ หรือได้รับมาจากสำนักงานใหญ่ ในระหว่างเดือนมกราคม – เดือนธันวาคม 2559 เพื่อใช้ในการผลิตโดยสถานประกอบการเอง หรือจ้างสถานประกอบการอื่นหรือผู้อื่นทำการผลิต มูลค่าดังกล่าวเป็นมูลค่าที่นำส่งถึงสถานประกอบการ ซึ่งรวมค่าภาษีขาเข้า ค่าขนส่ง ค่าประกันภัย ค่าบรรจุหีบห่อ เป็นต้น

2.3.10. ค่าเชื้อเพลิง หมายถึง มูลค่าของเชื้อเพลิงทุกชนิดที่ซื้อมา เพื่อใช้เป็นเชื้อเพลิงสำหรับพลังงานและความร้อน ไม่รวม เชื้อเพลิงที่เป็นส่วนประกอบของผลิตภัณฑ์ หรือที่ใช้ในการผลิตกระแสไฟฟ้า หรือเชื้อเพลิงที่ได้จากผลพลอยได้ของกิจกรรมการผลิต เช่น ชี๊เลื้อย เป็นต้น

2.3.11. ค่าไฟฟ้าที่ใช้ในการผลิตคือ มูลค่าไฟฟ้าทั้งหมดที่สถานประกอบการซื้อมาระหว่างเดือนมกราคม – เดือนธันวาคม 2559รวมทั้งค่าไฟฟ้าที่ได้รับจากหน่วยพลังงานของสถานประกอบการอื่นแต่อยู่ในเครือเดียวกัน โดยจะต้องประมาณมูลค่าเหมือนกับการซื้อขายโดยปกติ

2.3.12. ค่าใช้จ่ายในการบำรุงรักษาและซ่อมแซมเครื่องจักร เครื่องมือหมายถึง มูลค่าของค่าใช้จ่ายทั้งหมดที่ใช้ในการซ่อมแซมและบำรุงอาคาร และสินทรัพย์ถาวรอื่น เพื่อให้อยู่ในสภาพที่ดีใช้งานต่อไปได้ ทั้งนี้ให้รวมค่าใช้จ่ายในการบำรุงรักษา ซ่อมแซมที่จัดทำโดยสถานประกอบการที่อยู่ในเครือเดียวกันและให้ประมาณมูลค่าในการซ่อมแซมเหมือนกับการว่าจ้างสถานประกอบการอื่นหรือผู้อื่น

2.3.13. ค่าซื้อสินค้าที่ซื้อมาจำหน่ายในสภาพเดิมหมายถึง มูลค่าในการซื้อสินค้าเพื่อนำมาจำหน่ายในสภาพเดิม โดยไม่มีการเปลี่ยนแปลงสภาพ

2.3.14. ค่าจ้างเหมาจ่ายให้สถานประกอบการอื่นผลิตสินค้าให้ โดยสถานประกอบการจัดหาวัสดุให้ หมายถึง จำนวนเงินที่จ่ายเป็นค่าจ้างให้กับสถานประกอบการอื่น เพื่อทำการผลิตสินค้า โดยวัตถุดิบและส่วนประกอบในการผลิตเป็นของสถานประกอบการผู้จ้าง

2.3.15. ค่าธรรมเนียมที่จ่ายสำหรับลูกจ้าง (แรงงานเช่า)หมายถึง ค่าตอบแทนแรงงานของลูกจ้างเช่าที่สถานประกอบการผลิตจ่ายให้กับสำนักจัดหางาน

2.3.16. วัตถุดิบและสินค้าคงเหลือ หมายถึง มูลค่าของวัตถุดิบและวัสดุประกอบที่ใช้ในการผลิต และสินค้าคงเหลือซึ่งสถานประกอบการเป็นเจ้าของ หรือควบคุมดูแลอยู่ ณ วันที่ 1 มกราคม และ วันที่ 31 ธันวาคม 2559 วัตถุดิบและสินค้าคงเหลือเหล่านี้ อาจจะถูกเก็บไว้ที่สถานประกอบการ หรือที่หน่วยงานช่วยเสริม หรือที่โกดังสินค้ามูลค่าคงเหลือต้นปี คือ มูลค่าของสินค้า วัตถุดิบ และวัสดุประกอบฯ ที่เหลือมาจากปีก่อน เมื่อ 1 มกราคม 2559 มูลค่าคงเหลือปลายปี คือ มูลค่าของสินค้า วัตถุดิบและวัสดุประกอบฯ ที่เหลืออยู่เมื่อ 31 ธันวาคม 2559

2.3.17. ส่วนเปลี่ยนแปลงมูลค่าสินค้า วัตถุดิบและวัสดุประกอบฯ คงเหลือ หมายถึง ผลต่างระหว่างมูลค่าคงเหลือปลายปีและมูลค่าคงเหลือต้นปี (มูลค่าปลายปี – มูลค่าต้นปี)

2.3.18. ค่าใช้จ่ายในการบริหารและดำเนินการของสถานประกอบการ หมายถึง ค่าใช้จ่ายในการดำเนินกิจการต่างๆ ของสถานประกอบการ เช่น ค่าเช่าที่ดิน ค่าเช่าอาคารและที่ดิน ค่าเสื่อมราคาสินทรัพย์ถาวรทุกประเภท ค่าน้ำประปา ค่าไฟฟ้า (ไม่รวมค่าไฟฟ้าที่ใช้ในการผลิต) ค่าไปรษณีย์ ค่าโทรเลข ค่าโทรศัพท์ ค่าทำบัญชี ค่าปรึกษา ค่าดอกเบี้ยยจ่าย หนี้สูญ ค่าภาษี ค่าโฆษณา ค่านายหน้า และอื่นๆ เป็นต้น

2.3.19. มูลค่าขายผลผลิต หมายถึง มูลค่าการจำหน่ายผลิตภัณฑ์ที่สถานประกอบการผลิตขึ้นเอง และ/หรือที่สถานประกอบการอื่นผลิตให้ โดยสถานประกอบการเป็นผู้จ่ายค่าวัสดุ และวัสดุประกอบที่ใช้ในการผลิตในระหว่างเดือนมกราคม – เดือนธันวาคม 2559 ทั้งนี้ให้รวมมูลค่าผลผลิตที่สถานประกอบการผลิตเพื่อใช้เอง หรือให้คนทำงาน เป็นส่วนหนึ่งของค่าตอบแทนแรงงาน ผลผลิตที่จัดส่งให้สำนักงานใหญ่ สำนักงานสาขา หรือสำนักงานขายของโรงงาน และรายรับจากการขายผลพลอยได้และเศษวัสดุ

2.3.20. รายรับจากการขายสินค้าที่ซื้อ มาจำหน่ายในสภาพเดิม หมายถึง จำนวนเงินที่สถานประกอบการได้รับจากการขายสินค้าที่ซื้อมาจำหน่าย โดยไม่มีการเปลี่ยนแปลงสภาพ

2.3.21. รายรับจากการรับจ้างเหมาทำการผลิตสินค้าให้สถานประกอบการอื่นโดยสถานประกอบการเป็นผู้จัดหาวัสดุ ให้หมายถึง จำนวนเงินที่ได้รับจากผู้จ้างในการรับจ้างเหมาทำการผลิตสินค้า โดยผู้จ้างจัดหาวัสดุให้ ถ้าเป็นการรับจ้างเหมาผลิตสินค้าให้สถานประกอบการในเครือเดียวกันให้คิดค่าบริการในการผลิตตามราคาตลาด หรือคิดจากค่าใช้จ่ายต่างๆ ที่เกิดขึ้นจริงในกระบวนการผลิต โดยไม่รวมค่าวัสดุที่ผู้จ้างจัดหาให้

2.3.22. รายรับจากการให้บริการ บำรุงรักษา ซ่อมแซมและติดตั้งให้แก่สถานประกอบการอื่น หมายถึง จำนวนเงินที่สถานประกอบการได้รับจากการให้บริการ บำรุงรักษา ซ่อมแซมและติดตั้งเครื่องจักรหรือโรงงานให้กับสถานประกอบการอื่นหรือลูกค้า สำหรับค่าบริการในการให้บริการแก่สถานประกอบการอื่นในเครือเดียวกัน ให้คิดมูลค่าการบริการโดยรวมค่าแรงงาน ค่าดำเนินการ และค่าวัสดุที่ใช้ในการให้บริการ

2.3.23. รายรับอื่นๆ หมายถึง มูลค่ารายรับอื่นๆ ของสถานประกอบการ เช่น รายรับจากการขายกากของเสียหรือวัสดุเหลือใช้ของสถานประกอบการ และค่าขายกระแสไฟฟ้า เป็นต้น

2.3.24. มูลค่าตามบัญชีของสินทรัพย์ถาวร หมายถึง มูลค่าสุทธิของสินทรัพย์ถาวรตามบัญชีเมื่อได้หักค่าเสื่อมราคา ค่าสึกหรอตามระยะเวลาการใช้งานถึงวันสิ้นปี สินทรัพย์ถาวร ได้แก่ ที่ดิน อาคาร เครื่องจักรและเครื่องมือ ยานพาหนะ เครื่องใช้สำนักงาน เป็นต้น มูลค่าสินทรัพย์ถาวรรวมถึงมูลค่าการต่อเติมดัดแปลง และปรับปรุงสินทรัพย์ถาวรในระหว่างเดือนมกราคม – เดือนธันวาคม 2559 เพื่อยืดอายุการใช้งาน หรือเพิ่มประสิทธิภาพการทำงาน

2.3.25. มูลค่าเพิ่ม

คำนวณโดย : มูลค่าเพิ่ม = มูลค่าผลผลิต - ค่าใช้จ่าย
ชั้นกลาง

มูลค่าผลผลิต หมายถึง รายรับของสถาน
ประกอบการในรอบปี 2559 ซึ่งได้แก่

- 1) มูลค่าขายผลผลิต
- 2) รายรับจากการขายสินค้าที่ซื้อมาจำหน่าย

ในสภาพเดิม

3) รายรับจากการรับจ้างเหมาทำการผลิต
สินค้าให้สถานประกอบการอื่น โดยสถานประกอบการ
จัดหาวัสดุให้

4) รายรับจากการให้บริการ บำรุงรักษา
ซ่อมแซม และติดตั้งให้แก่สถานประกอบการอื่น

5) รายรับจากการให้เช่าอาคาร อาคารพร้อม
ที่ดิน ยานพาหนะ เครื่องจักรและเครื่องมือ ฯลฯ และ
รายรับอื่นๆ

- 6) ส่วนเปลี่ยนแปลงมูลค่าสินค้าคงเหลือ

ค่าใช้จ่ายชั้นกลาง หมายถึง รายจ่ายที่ใช้ใน
การดำเนินการในขบวนการผลิตของสถานประกอบการ
ในรอบปี 2559 ซึ่งได้แก่

1) ค่าซื้อวัตถุดิบและวัสดุประกอบ ที่ใช้ในการ
ผลิต

2) ค่าใช้จ่ายในการผลิต (ค่าเชื้อเพลิงและค่า
ไฟฟ้าที่ใช้ในการผลิต ค่าติดตั้งซ่อมแซมและบำรุงรักษา
สินค้าที่จำหน่ายให้ลูกค้า ค่าติดตั้งซ่อมแซมและบำรุง
รักษาเครื่องจักรเครื่องมือฯ และค่าใช้จ่ายในการผลิตอื่นๆ)

- 3) ค่าซื้อสินค้าที่ซื้อมาจำหน่าย ในสภาพเดิม

4) ค่าจ้างเหมาจ่ายให้สถานประกอบการอื่น
ผลิตสินค้าให้ โดยสถานประกอบการจัดหาวัสดุให้

5) ค่าธรรมเนียมที่จ่ายสำหรับลูกจ้างเช่า
(แรงงานเช่า)

6) ค่าใช้จ่ายในการขายของสถานประกอบการ
(ค่าโฆษณา ค่าขนส่งสินค้าที่ขาย ค่านายหน้า ค่าประกัน
ภัยและค่าใช้จ่ายในการขายอื่นๆ)

7) ค่าใช้จ่ายในการบริหารและดำเนินงาน
ของสถานประกอบการ (ค่าใช้จ่ายในการบริหารและ
ดำเนินงานฯ หักด้วยค่าเช่าที่ดิน ค่าดอกเบี้ยจ่าย หนี้สูญ
และขาดทุนจากการเปลี่ยนแปลงอัตราแลกเปลี่ยน)

8) ส่วนเปลี่ยนแปลงมูลค่าวัตถุดิบและวัสดุ
ประกอบฯ คงเหลือ

2.4 แผนการสุ่มตัวอย่าง

2.4.1 สถานประกอบการที่มีคนทำงาน 1 - 10 คน

แผนการสุ่มตัวอย่างที่ใช้เป็นแบบ Stratified
Systematic Sampling โดยมีประเภทมาตรฐาน
อุตสาหกรรม (ประเทศไทย) ปี 2552 (Thailand
Standard Industrial Classification: TSIC 2009) ใน
ระดับกิจกรรมเป็นสตราตัมมีทั้งสิ้น 409 สตราตัม ขนาด
ของสถานประกอบการเป็นสตราตัมย่อย (มี 2 ขนาด
คือจำนวนคนทำงาน 1 - 5 คน และ 6 - 10 คน) หรือ
2 สตราตัม และสถานประกอบการเป็นหน่วยตัวอย่างซึ่ง
ในการเลือกสถานประกอบการตัวอย่างในแต่ละสตราตัม
และสตราตัมย่อย อย่างอิสระต่อกันด้วยวิธีการเลือก
ตัวอย่างแบบมีระบบ

2.4.2 สถานประกอบการที่มีคนทำงานตั้งแต่ 11 คนขึ้นไป

กำหนดให้ทุกสถานประกอบการเป็นหน่วย
ตัวอย่างและให้ทำการเจนนับสถานประกอบการทุกแห่ง
ซึ่งวัดด้วยคนทำงานมี 10 ขนาด (ที่มีคนทำงาน 11 - 15 คน
16 - 20 คน 21 - 25 คน 26 - 30 คน 31 - 50 คน
51 - 100 คน 101 - 200 คน 201 - 500 คน 501
- 1,000 คน และที่มีคนทำงานตั้งแต่ 1,000 คน ขึ้นไป)

2.5 รายการข้อมูลที่เก็บรวบรวม

สำหรับแบบสอบถามที่ใช้ในการสัมภาษณ์ และ
บันทึกรายละเอียดข้อมูลของสถานประกอบการที่อยู่ใน
ข่ายการสำมะโนนี้ ประกอบด้วย

1) ข้อมูลทั่วไปของสถานประกอบการ ได้แก่ ชื่อและที่ตั้งสถานประกอบการ ประเภทอุตสาหกรรม การผลิตของสถานประกอบการ รูปแบบการจัดตั้งตามกฎหมาย รูปแบบการจัดตั้งทางเศรษฐกิจ ระยะเวลาในการดำเนินกิจการ ทุนจดทะเบียน การมีต่างประเทศร่วมลงทุนหรือถือหุ้น การส่งผลผลิตออกไปจำหน่ายต่างประเทศ การใช้วัตถุดิบหรือวัสดุประกอบการผลิตที่มาจากต่างประเทศ และอัตราการใช้กำลังการผลิต

2) คนทำงาน ลูกจ้างและค่าตอบแทนแรงงาน

3) ต้นทุนการผลิต และค่าใช้จ่ายในการดำเนินกิจการ

4) ผลผลิตและรายรับ

5) วัตถุดิบและสินค้าคงเหลือต้นงวดและปลายงวด

6) สินทรัพย์ถาวรของสถานประกอบการ

7) การทำธุรกรรมเกี่ยวกับสินค้าและบริการกับต่างประเทศ

8) การมีการใช้เทคโนโลยีสารสนเทศและการสื่อสารในสถานประกอบการ เป็นต้น

2.6 การเก็บรวบรวมข้อมูลรายละเอียด

2.6.1 วิธีการเก็บรวบรวมข้อมูล โดยใช้วิธีการส่งเจ้าหน้าที่ ซึ่งเป็นข้าราชการและลูกจ้างของสำนักงานสถิติแห่งชาติออกไปทำการสัมภาษณ์เจ้าของผู้ประกอบการหรือผู้แทนที่สถานประกอบการมอบหมายให้เป็นผู้ให้ข้อมูล

2.6.2 คาบเวลาการปฏิบัติงาน การเก็บรวบรวมข้อมูลระหว่าง เมษายน – กรกฎาคม 2560

2.6.3 การอบรม การอบรมการปฏิบัติงานโครงการสำมะโนอุตสาหกรรม พ.ศ. 2560 การเก็บรวบรวมข้อมูลรายละเอียด แบ่งเป็น 3 ระดับ ดังนี้

1) ระดับสถิติจังหวัด เจ้าหน้าที่โครงการ เป็นผู้อบรมชี้แจงเกี่ยวกับแผนงาน แนวทางการบริหารโครงการและวิธีการปฏิบัติงาน

2) ระดับเจ้าหน้าที่ผู้อบรม เจ้าหน้าที่โครงการ เป็นผู้อบรมชี้แจงเกี่ยวกับรายละเอียดของการปฏิบัติงานในขั้นตอนต่างๆ เช่น วิธีการเก็บรวบรวมข้อมูล การประมวลผลข้อมูล และการนำเสนอผลข้อมูล ให้กับเจ้าหน้าที่ผู้อบรม ซึ่งเป็นข้าราชการในส่วนกลางและส่วนภูมิภาค เพื่อทำหน้าที่อบรมเจ้าหน้าที่วิชาการและเจ้าหน้าที่ผู้ปฏิบัติงานเก็บรวบรวมข้อมูล

3) ระดับเจ้าหน้าที่วิชาการและเจ้าหน้าที่ผู้ปฏิบัติงานเก็บรวบรวมข้อมูล เจ้าหน้าที่ผู้อบรมจะเป็นผู้อบรมชี้แจงเกี่ยวกับรายละเอียดของการปฏิบัติงานในขั้นตอนต่างๆ ให้กับเจ้าหน้าที่วิชาการ และเจ้าหน้าที่ผู้ปฏิบัติงานเก็บรวบรวมข้อมูล ซึ่งเป็นข้าราชการ พนักงานราชการ หรือลูกจ้างชั่วคราว ทั้งส่วนกลางและส่วนภูมิภาค

2.7 การประมวลผลข้อมูล

การประมวลผลข้อมูลทุกขั้นตอน และการจัดทำรายงานผลระดับจังหวัด ดำเนินการที่สำนักงานสถิติจังหวัด โดยสำนักงานสถิติแห่งชาติในส่วนกลางให้การสนับสนุนทางด้านวิชาการ เช่น การจัดทำโปรแกรมสำหรับการบันทึกข้อมูลและการประมวลผลข้อมูล และการจัดทำต้นแบบตารางเสนอผลและรายงานผล เป็นต้น สำหรับข้อมูลพื้นฐานระดับภาคและทั่วราชอาณาจักร จะทำการประมวลผลข้อมูลและจัดทำรายงานที่สำนักงานสถิติแห่งชาติในส่วนกลาง

2.8 การปิดตัวเลข

ผลรวมของแต่ละจำนวนอาจไม่เท่ากับยอดรวม ทั้งนี้เนื่องจากการปัดเศษ

2.9 ความคลาดเคลื่อนของข้อมูล

ข้อมูลที่น่าเสนอไว้ในรายงานฉบับนี้อาจจะมีความคลาดเคลื่อนอยู่บ้าง ความคลาดเคลื่อนดังกล่าวเป็นความคลาดเคลื่อนจากการสุ่มตัวอย่าง (Sampling error) และความคลาดเคลื่อนที่ไม่ได้เกิดจากการสุ่มตัวอย่าง

(Non-Sampling error) เช่น ผู้ตอบไม่ให้ข้อมูลตามความเป็นจริง ข้อมูลในแบบสอบถามไม่ครบถ้วน การลงรหัสผิดพลาดหรือการบันทึกข้อมูลผิดพลาด เป็นต้น

อย่างไรก็ดี สำนักงานสถิติแห่งชาติได้พยายามควบคุมให้ข้อมูลมีความคลาดเคลื่อนน้อยที่สุด จึงขอให้ผู้ใช้ข้อมูลใช้ข้อมูลด้วยความระมัดระวังตามสมควร

2.10 การนำเสนอผลข้อมูล

การจัดทำรายงานผลสำมะโนอุตสาหกรรม พ.ศ. 2560 การเก็บรวบรวมข้อมูลรายละเอียดดังนี้

- 1) รายงานผลเบื้องต้นระดับภาคและทั่วราชอาณาจักร
- 2) รายงานผลระดับจังหวัดจำนวน 77 ฉบับ
- 3) รายงานผลระดับภาคและทั่วราชอาณาจักรจำนวน 7 ฉบับ ได้แก่ กรุงเทพมหานคร ปริมณฑล ภาคกลาง ภาคเหนือ ภาคตะวันออกเฉียงเหนือ ภาคใต้ และทั่วราชอาณาจักร

บทที่ 3

ผลการสำมะโน

3.1 ข้อมูลทั่วไปของสถานประกอบการอุตสาหกรรมการผลิต

1,180 แห่ง คิดร้อยละ 10.2 ตามลำดับ

3.1.1 จำนวนสถานประกอบการ

ผลจากสำมะโนอุตสาหกรรม พ.ศ. 2560 ของจังหวัดน่าน มีจำนวนทั้งสิ้น 11,560 แห่ง พบว่า ส่วนใหญ่เป็นสถานประกอบการที่ตั้งอยู่ในอำเภอเมืองน่านจำนวน 3,187 แห่ง คิดเป็นร้อยละ 27.6 รองลงมา อำเภอท่าวังผา จำนวน 1,997 แห่ง คิดเป็นร้อยละ 17.3 อำเภอภูเพียง จำนวน 1,659 แห่ง คิดเป็นร้อยละ 14.4 อำเภอเวียงสา จำนวน

สำหรับอำเภอที่มีสถานประกอบการน้อยกว่าร้อยละ 2 ได้แก่ อำเภอบ่อเกลือ จำนวน 160 แห่ง คิดเป็นร้อยละ 1.4 อำเภอแม่จริม จำนวน 158 แห่ง คิดเป็นร้อยละ 1.4 อำเภอสองแคว จำนวน 139 แห่ง คิดเป็นร้อยละ 1.2 อำเภอเฉลิมพระเกียรติ จำนวน 70 แห่ง คิดเป็นร้อยละ 0.6 และอำเภอทุ่งช้าง จำนวน 59 แห่ง คิดเป็นร้อยละ 0.5 (ตาราง 3.1)

ตาราง 3.1 จำนวนและร้อยละของสถานประกอบการอุตสาหกรรมการผลิต จำแนกตามอำเภอ

อำเภอ	จำนวน	ร้อยละ
รวม	11,560	100.0
อำเภอเมืองน่าน	3187	27.6
อำเภอแม่จริม	158	1.4
อำเภอบ้านหลวง	643	5.6
อำเภอนาน้อย	276	2.4
อำเภอปัว	841	7.3
อำเภอท่าวังผา	1,997	17.3
อำเภอเวียงสา	1,180	10.2
อำเภอทุ่งช้าง	59	0.5
อำเภอเชียงกลาง	507	4.4
อำเภอนาหมื่น	314	2.7
อำเภอสันติสุข	370	3.2
อำเภอบ่อเกลือ	160	1.4
อำเภอสองแคว	139	1.2
อำเภอภูเพียง	1,659	14.4
อำเภอเฉลิมพระเกียรติ	70	0.6

3.1.2 หมวดย่อยอุตสาหกรรม

ผลจากสำมะโนอุตสาหกรรม พ.ศ. 2560 การเก็บรวบรวมข้อมูลรายละเอียด: การแฉงนับเมื่อพิจารณาจำนวนสถานประกอบการ ตามหมวดย่อยอุตสาหกรรมพบว่า สถานประกอบการอุตสาหกรรมการผลิตที่ตั้งอยู่ในจังหวัดน่าน ส่วนใหญ่ประกอบอุตสาหกรรมการผลิตไม้และผลิตภัณฑ์จาก จำนวน 7,187 แห่ง (ร้อยละ 62.2) ไม้และไม้ก๊อก (ยกเว้นเฟอร์นิเจอร์) การผลิตสิ่งของจากฟางและวัสดุถักสานอื่นๆ รองลงมา เป็นประกอบอุตสาหกรรมการผลิตผลิตภัณฑ์อาหาร จำนวน

1,826 แห่ง (ร้อยละ 15.8) การผลิตสิ่งทอ จำนวน 693 แห่ง (ร้อยละ 6.0) การผลิตเสื้อผ้าเครื่องแต่งกาย จำนวน 387 แห่ง (ร้อยละ 3.3) การผลิตผลิตภัณฑ์โลหะประดิษฐ์ จำนวน 374 แห่ง (ร้อยละ 3.2) การผลิตเครื่องดื่ม จำนวน 279 แห่ง (ร้อยละ 2.4) การผลิตผลิตภัณฑ์อื่นๆ ที่ทำจากแร่โลหะ จำนวน 190 แห่ง (ร้อยละ 1.6)

สำหรับการประกอบอุตสาหกรรมการผลิตในหมวดย่อยอื่นๆ นอกเหนือจากที่กล่าวข้างต้น แต่ละหมวดย่อยมีสัดส่วนต่ำกว่าร้อยละ 1 (ตาราง 3.2)

ตาราง 3.2 จำนวนและร้อยละของสถานประกอบการอุตสาหกรรมการผลิต จำแนกตามหมวดย่อยอุตสาหกรรมและขนาดของสถานประกอบการ

หมวดย่อยอุตสาหกรรม	รวม	ขนาดของสถานประกอบการ					
		1 – 15 คน	16 – 25 คน	26 – 30 คน	31 – 50 คน	51 – 200 คน	มากกว่า 200 คน
รวม	11,560	11,480	49	8	21	2	-
	100.0	99.3	0.4	0.1	0.2	-	-
การผลิตผลิตภัณฑ์อาหาร	1,826	1,811	9	3	3	-	-
	100.0	99.2	0.5	0.2	0.2	-	-
การผลิตเครื่องตี	279	275	2	-	2	-	-
	100.0	98.6	0.7	-	0.7	-	-
การผลิตผลิตภัณฑ์ยาสูบ	7	6	-	-	1	-	-
	100.0	85.7	-	-	14.3	-	-
การผลิตสิ่งทอ	693	679	8	4	1	-	-
	100.0	98.0	1.2	0.6	0.1	-	-
การผลิตเสื้อผ้าเครื่องแต่งกาย	387	386	1	-	-	-	-
	100.0	99.7	0.3	-	-	-	-
การผลิตเครื่องหนังและผลิตภัณฑ์ที่เกี่ยวข้อง	9	9	-	-	-	-	-
	100.0	100.0	-	-	-	-	-
การผลิตไม้และผลิตภัณฑ์จากไม้และไม้ก๊อก(ยกเว้นเฟอร์นิเจอร์) การผลิตสิ่งของจากฟางและวัสดุจากสานอื่นๆ	7,187	7,175	10	-	2	-	-
	100.0	99.8	0.1	-	-	-	-
การผลิตกระดาษและผลิตภัณฑ์กระดาษ	20	20	-	-	-	-	-
	100.0	100.0	-	-	-	-	-
การพิมพ์และการผลิตซ้ำสื่อบันทึกข้อมูล	27	27	-	-	-	-	-
	100.0	100.0	-	-	-	-	-
การผลิตเคมีภัณฑ์และผลิตภัณฑ์เคมี	14	10	2	-	-	-	-
	100.0	71.4	14.3	-	-	-	-
การผลิตเภสัชภัณฑ์ เคมีภัณฑ์ที่ใช้รักษาโรค และผลิตภัณฑ์จากพืชและสัตว์ที่ใช้รักษาโรค	5	5	-	-	-	-	-
	100.0	100.0	-	-	-	-	-
การผลิตผลิตภัณฑ์ยางและพลาสติก	7	7	-	-	-	-	-
	100.0	100.0	-	-	-	-	-
การผลิตผลิตภัณฑ์อื่นๆ ที่ทำจากแร่โลหะ	190	188	1	1	-	-	-
	100.0	99.0	0.5	0.5	-	-	-
การผลิตผลิตภัณฑ์โลหะประดิษฐ์ (ยกเว้นเครื่องจักรและอุปกรณ์)	374	372	2	-	-	-	-
	100.0	99.5	0.5	-	-	-	-
การผลิตอุปกรณ์ไฟฟ้า	11	9	1	-	1	-	-
	100.0	81.8	9.1	-	9.1	-	-
การผลิตเครื่องจักรและเครื่องมือ ซึ่งมีได้จัดประเภทไว้ในที่อื่น	1	1	-	-	-	-	-
	100.0	100.0	-	-	-	-	-
การผลิตยานยนต์ รถพ่วง และรถกึ่งพ่วง	11	11	-	-	-	-	-
	100.0	100.0	-	-	-	-	-
การผลิตอุปกรณ์ขนส่งอื่นๆ	2	2	-	-	-	-	-
	100.0	100.0	-	-	-	-	-
การผลิตเฟอร์นิเจอร์	99	97	2	-	-	-	-
	100.0	98.0	2.0	-	-	-	-
การผลิตผลิตภัณฑ์อื่นๆ	343	329	8	-	5	1	-
	100.0	95.9	2.3	-	1.5	0.3	-
การซ่อมและการติดตั้งเครื่องจักรและอุปกรณ์	50	49	1	-	-	-	-
	100.0	98.0	2.0	-	-	-	-
การเก็บรวบรวมของเสียการบำบัด และการกำจัดของเสีย รวมถึงการนำของเสียกลับมาใช้ใหม่กิจกรรมการบำบัดและบริหารจัดการของเสียอื่นๆ	14	14	-	-	-	-	-
	100.0	100.0	-	-	-	-	-
การจัดการณ์ว้เสีย	4	4	-	-	-	-	-
	100.0	100.0	-	-	-	-	-

หมายเหตุ :- ไม่มีข้อมูล หรือข้อมูลมีค่าเป็น 0 หรือมีข้อมูลจำนวนน้อย

3.1.3 ขนาดของสถานประกอบการ

เมื่อพิจารณาขนาดของสถานประกอบการ พบว่า ในจังหวัดน่าน ขนาดของสถานประกอบการ (จำนวนคนทำงาน) 1-15 คน มีจำนวน 11,480 แห่ง คิดเป็นร้อยละ 99.3 สถานประกอบการ ที่มีคนทำงาน 16-25 คน มีจำนวน 49 แห่ง คิดเป็น ร้อยละ 0.4 สถานประกอบการที่มีคนทำงาน 26-30 คน มีจำนวน 8 แห่ง คิดเป็นร้อยละ 0.1 สถานประกอบการที่มีคนทำงาน 31-50 คน มีจำนวน 21 แห่ง คิดเป็นร้อยละ 0.2 และสถานประกอบการที่มีคนทำงาน 51-200 คน มีจำนวน 2 แห่ง (ตาราง 3.3)

3.1.4 รูปแบบการจัดตั้งตามกฎหมาย

เมื่อพิจารณารูปการจัดตั้งตามกฎหมายของสถานประกอบการ พบว่าส่วนใหญ่เป็นรูปแบบ ส่วนบุคคล มีจำนวน 10,742 แห่ง คิดเป็นร้อยละ 92.9 รองลงมาเป็นส่วนราชการ รัฐวิสาหกิจสหกรณ์ กลุ่มแม่บ้าน สมาคม มูลนิธิและอื่นๆ จำนวน 777 แห่ง คิดเป็นร้อยละ 6.7 ห้างหุ้นส่วนจำกัด ห้างหุ้นส่วนสามัญนิติบุคคล จำนวน 26 แห่ง คิดเป็นร้อยละ 0.2 และบริษัทจำกัด (มหาชน) จำนวน 14 แห่ง คิดเป็นร้อยละ 0.1 (ตาราง 3.3)

ตาราง 3.3 จำนวนและร้อยละสถานประกอบการอุตสาหกรรมการผลิตจำแนกตามลักษณะของสถานประกอบการ

ลักษณะของสถานประกอบการ	จำนวน	ร้อยละ
รวม	11,560	100.0
ขนาดของสถานประกอบการ		
1 – 15 คน	11,480	99.3
16 – 25 คน	49	0.4
26 – 30 คน	8	0.1
31 – 50 คน	21	0.2
51 – 200 คน	2	-
รูปแบบการจัดตั้งตามกฎหมาย		
ส่วนบุคคล	10,742	92.9
ห้างหุ้นส่วนจำกัด ห้างหุ้นส่วนสามัญนิติบุคคล	26	0.3
บริษัทจำกัด (มหาชน)	14	0.1
ส่วนราชการ รัฐวิสาหกิจสหกรณ์ กลุ่มแม่บ้าน สมาคม มูลนิธิและอื่นๆ	777	6.7
รูปแบบการจัดตั้งทางเศรษฐกิจ		
สำนักงานแห่งเดียว	11,540	99.8
สำนักงานใหญ่	9	0.1
สำนักงานสาขา	11	0.1
ระยะเวลาในการดำเนินงาน		
น้อยกว่า 5 ปี	1,254	10.8
5 – 9 ปี	1,048	9.1
10 – 19 ปี	4,634	40.1
20 – 29 ปี	3,317	28.7
ตั้งแต่ 30 ปีขึ้นไป	1,307	11.3

หมายเหตุ :- ไม่มีข้อมูล หรือข้อมูลมีค่าเป็น 0 หรือมีข้อมูลจำนวนน้อย

3.1.5 ระยะเวลาในการดำเนินงาน

เมื่อพิจารณา ระยะเวลาในการดำเนินงานของสถานประกอบการ พบว่า ระยะเวลาในการดำเนินงาน 10-19 ปี มีจำนวน 4,634 แห่ง คิดเป็นร้อยละ 40.1 ระยะเวลาในการดำเนินงาน 20 - 29 ปี มีจำนวน 3,317 แห่ง คิดเป็นร้อยละ 28.7 ระยะเวลาในการดำเนินงาน ตั้งแต่ 30 ปีขึ้นไป มีจำนวน 1,307 แห่ง คิดเป็นร้อยละ 11.3 ระยะเวลาในการดำเนินงานน้อยกว่า 5 ปี มีจำนวน 1,254 แห่ง คิดเป็นร้อยละ 10.8 และ ระยะเวลาในการดำเนินงาน 5-9 ปี มีจำนวน 1,048 แห่ง คิดเป็นร้อยละ 9.1 (ตาราง 3.3)

3.2 ข้อมูลสถิติที่สำคัญ จำแนกตามขนาดของสถานประกอบการและหมวดย่อยอุตสาหกรรม

3.2.1 คนทำงานและค่าตอบแทนแรงงาน

1) จำนวนคนทำงาน

จากการสำรวจพบว่าจำนวนคนทำงานตามขนาดของสถานประกอบการที่มากที่สุด ได้แก่สถานประกอบการที่มีคนทำงาน 1-15 คน มีจำนวน 18,610 คน คิดเป็นร้อยละ 88.9 รองลงมาเป็นสถานประกอบการที่มีคนทำงาน 16-25 คน มีจำนวน 969 คน คิดเป็นร้อยละ 4.6 สถานประกอบการที่มีคนทำงาน 31-50 คน มีจำนวน 870 คน คิดเป็นร้อยละ 4.2 สถานประกอบการที่มีคนทำงาน 51-200 คน มีจำนวน 250 คน คิดเป็นร้อยละ 1.2 และสถานประกอบการที่มีคนทำงาน 26-30 คน มีจำนวน 237 คน คิดเป็นร้อยละ 1.1 (ตาราง 3.4)

2) จำนวนลูกจ้าง

จากการสำรวจพบว่า จำนวนลูกจ้างตามขนาดสถานประกอบการที่มากที่สุดได้แก่ สถานประกอบการที่มีคนทำงาน 1-15 คน มีจำนวน 4,946 คน คิดเป็นร้อยละ 68.7 รองลงมา สถานประกอบการที่มีคนทำงาน 16-25 คน มีจำนวน 914 คน คิดเป็นร้อยละ 12.7 สถานประกอบการที่มีคนทำงาน 31- 50 คน มีจำนวน 854 คน คิดเป็นร้อยละ 11.9 สถานประกอบการที่มีคนทำงาน 51- 200 คน มีจำนวน 250 คน คิดเป็นร้อยละ 3.5 และสถานประกอบการที่มีคนทำงาน 26-30 คน มีจำนวน 231 คน คิดเป็นร้อยละ 3.2 (ตาราง 3.4)

3) ค่าตอบแทนแรงงาน

ลูกจ้างที่ปฏิบัติงานในสถานประกอบการอุตสาหกรรมการผลิตที่ตั้งอยู่ในจังหวัดน่าน ได้รับค่าตอบแทนแรงงานรวมทั้งสิ้น ประมาณ 268.9 ล้านบาท หากจำแนกตามขนาดสถานประกอบการ ที่มากที่สุดได้แก่ สถานประกอบการที่มีคนทำงาน 1-15 คน ได้รับค่าตอบแทนแรงงาน ประมาณ 176.3 ล้านบาท รองลงมาคือสถานประกอบการที่มีคนทำงาน 31-50 คน ประมาณ 35.7 ล้านบาท สถานประกอบการที่มีคนทำงาน 16-25 คน ได้รับค่าตอบแทนแรงงาน ประมาณ 33.6 ล้านบาท สถานประกอบการที่มีคนทำงาน

51-200 ได้รับค่าตอบแทนแรงงาน ประมาณ 12.5 ล้านบาท และสถานประกอบการที่มีคนทำงาน 26-30 คน ได้รับค่าตอบแทนแรงงาน ประมาณ 10.8 ล้านบาท (ตาราง 3.4)

4) ค่าตอบแทนแรงงานเฉลี่ย

ลูกจ้างที่ปฏิบัติงานในสถานประกอบการอุตสาหกรรมการผลิตที่ตั้งอยู่ในจังหวัดน่าน ได้รับค่าตอบแทนแรงงานโดยเฉลี่ย 37,369 บาทต่อคนต่อปี ค่าตอบแทนแรงงานเฉลี่ยตามขนาดสถานประกอบการที่มากที่สุด ได้แก่ สถานประกอบการที่มีคนทำงาน 51-200 คน ได้รับค่าตอบแทนโดยเฉลี่ย 50,106 บาทต่อคนต่อปี รองลงมา สถานประกอบการที่มีคนทำงาน 26-30 คน ได้รับค่าตอบแทนโดยเฉลี่ย 46,820 บาทต่อคนต่อปี สถานประกอบการที่มีคนทำงาน 31-50 คน ได้รับค่าตอบแทนโดยเฉลี่ย 41,758 บาทต่อคนต่อปี สถานประกอบการที่มีคนทำงาน 16-25 คน ได้รับค่าตอบแทนโดยเฉลี่ย 36,764 บาทต่อคนต่อปี และสถานประกอบการที่มีคนทำงาน 1-15 คน ได้รับค่าตอบแทนโดยเฉลี่ย 35,637 บาทต่อคนต่อปี (ตาราง 3.4)

ตาราง 3.4 คนทำงาน ลูกจ้าง และค่าตอบแทนแรงงาน จำแนกตามขนาดของสถานประกอบการและหมวดย่อยอุตสาหกรรม

ขนาดของสถานประกอบการ/ หมวดย่อยอุตสาหกรรม	จำนวน สถาน ประกอบการ (แห่ง)	คนทำงาน		ลูกจ้าง		ค่าตอบแทนแรงงาน	
		จำนวน	ร้อยละ	จำนวน	ร้อยละ	มูลค่า	เฉลี่ยต่อ คนต่อปี
		(คน)		(คน)		(พันบาท)	(บาท)
รวม	11,560	20,936	100.0	7,195	100.0	268,866.6	37,369
ขนาดของสถานประกอบการ							
1 – 15 คน	11,480	18,610	88.9	4,946	68.7	176,260.9	35,637
16 – 25 คน	49	969	4.6	914	12.7	33,602.4	36,764
26 – 30 คน	8	237	1.1	231	3.2	10,815.4	46,820
31 – 50 คน	21	870	4.2	854	11.9	35,661.4	41,758
51 – 200 คน	2	250	1.2	250	3.5	D	D
หมวดย่อยอุตสาหกรรม							
การผลิตผลิตภัณฑ์อาหาร	1,826	4,007	19.1	1,311	18.2	49,253.4	37,569
การผลิตเครื่องตี	279	855	4.1	466	6.5	24,040.5	51,589
การผลิตผลิตภัณฑ์ยาสูบ	7	101	0.5	92	1.3	7,654.1	83,196
การผลิตสิ่งทอ	693	1,417	6.8	715	9.9	20,391.5	28,520
การผลิตเสื้อผ้าเครื่องแต่งกาย	387	631	3.0	218	3.0	8,742.7	40,104
การผลิตเครื่องหนังและผลิตภัณฑ์ที่เกี่ยวข้อง	9	22	0.1	13	0.2	780.0	60,000
การผลิตไม้และผลิตภัณฑ์จากไม้และไม่กึ่งกึ่ง (ยกเว้นเฟอร์นิเจอร์) การผลิตสิ่งของ จากฟางและวัสดุจากสถานอื่นๆ	7,187	10,126	48.4	2,128	29.6	25,996.9	12,217
การผลิตกระดาษและผลิตภัณฑ์กระดาษ	20	57	0.3	16	0.2	1,093.4	68,339
การพิมพ์และการผลิตซ้ำสื่อบันทึกข้อมูล	27	84	0.4	45	0.6	4,346.4	96,587
การผลิตเคมีภัณฑ์และผลิตภัณฑ์เคมี	14	206	1.0	186	2.6	3,694.0	19,860
การผลิตเภสัชภัณฑ์ เคมีภัณฑ์ที่ใช้รักษาโรค และผลิตภัณฑ์จากพืชและสัตว์ที่ใช้รักษาโรค	5	10	0.0	4	0.1	195.0	48,750
การผลิตผลิตภัณฑ์ยางและพลาสติก	7	9	0.0	-	-	-	-
การผลิตผลิตภัณฑ์อื่นๆ ที่ทำจากแร่โลหะ	190	694	3.3	382	5.3	35,349.7	92,538
การผลิตผลิตภัณฑ์โลหะประดิษฐ์ (ยกเว้น เครื่องจักรและอุปกรณ์)	374	737	3.5	319	4.4	31,197.9	97,799
การผลิตอุปกรณ์ไฟฟ้า	11	71	0.3	59	0.8	4,159.2	70,495
การผลิตเครื่องจักรและเครื่องมือ ซึ่งมีได้จัด ประเภทไว้ในที่อื่น	1	2	0.0	-	-	-	-
การผลิตยานยนต์ รถพ่วง และรถกึ่งพ่วง	11	23	0.1	5	0.1	389.0	77,802
การผลิตอุปกรณ์ขนส่งอื่นๆ	2	2	0.0	-	-	-	-
การผลิตเฟอร์นิเจอร์	99	229	1.1	100	1.4	6,813.8	68,138
การผลิตผลิตภัณฑ์อื่นๆ	343	1,285	6.1	852	11.8	38,947.5	45,713
การซ่อมและการติดตั้งเครื่องจักรและอุปกรณ์	50	112	0.5	53	0.7	5,083.6	95,916
การจัดการน้ำเสีย	4	6	0.0	-	-	-	-
การเก็บรวบรวมของเสียการบำบัด และการ กำจัดของเสีย รวมถึงการนำของเสียกลับมา ใช้ใหม่	14	248	1.2	229	3.2	738.1	3,223

หมายเหตุ : - ไม่มีข้อมูล หรือข้อมูลมีค่าเป็น 0 หรือมีข้อมูลจำนวนน้อย

: D หมายถึง ตัวเลขที่ไม่เปิดเผย

Note : D means disclosure prohibited.

3.2.2 มูลค่าผลผลิต ค่าใช้จ่ายชั้นกลาง และมูลค่าเพิ่ม

1) มูลค่าผลผลิต

จากตาราง 3.5 พบว่า สถานประกอบการอุตสาหกรรมการผลิตในจังหวัดน่าน มีมูลค่าผลผลิตรวมทั้งสิ้นประมาณ 2,680.7 ล้านบาท โดยมีสัดส่วนของมูลค่าเพิ่มต่อมูลค่าผลผลิตประมาณร้อยละ 41.5

หากพิจารณาตามขนาดของสถานประกอบการ พบว่าสถานประกอบการที่มีคนทำงาน 1-15 คนมีมูลค่าผลผลิตมากที่สุด ประมาณคิดเป็นร้อยละ 69.7 รองลงมาสถานประกอบการที่มีคนทำงาน 31-50 คน คิดเป็นร้อยละ 21.9 สถานประกอบการที่มีคนทำงาน 16-25 คน คิดเป็นร้อยละ 4.5 สถานประกอบการที่มีคนทำงาน 26-30 คน คิดเป็นร้อยละ 2.5 และสถานประกอบการที่มีคนทำงาน 51-200 คนคิดเป็นร้อยละ 1.5

เมื่อพิจารณาตามหมวดย่อยอุตสาหกรรมประเภทต่างๆ พบว่า มูลค่าผลผลิตของสถานประกอบการส่วนใหญ่ มาจากการผลิตผลิตภัณฑ์อาหาร คิดเป็นร้อยละ 21.7 รองลงมา การผลิตผลิตภัณฑ์อื่นๆ ที่ทำจากแร่โลหะ คิดเป็นร้อยละ 18.3 การผลิตอุปกรณ์ไฟฟ้า คิดเป็นร้อยละ 17.5 การผลิตผลิตภัณฑ์อื่นๆ คิดเป็นร้อยละ 11.0 การผลิตผลิตภัณฑ์โลหะประดิษฐ์ คิดเป็นร้อยละ 9.3 การผลิตไม้และผลิตภัณฑ์จากไม้และไม้ก๊อก (ยกเว้นเฟอร์นิเจอร์) คิดเป็นร้อยละ 6.0 ตามลำดับ

2) ค่าใช้จ่ายชั้นกลาง

ในด้านค่าใช้จ่ายชั้นกลางของสถานประกอบการอุตสาหกรรมการผลิตในจังหวัดน่าน มีมูลค่ารวมทั้งสิ้นประมาณ 1,567.1 ล้านบาท

หากพิจารณาตามขนาดของสถานประกอบการ พบว่าสถานประกอบการที่มีคนทำงาน 1-15 คน มีค่าใช้จ่ายชั้นกลางมากที่สุด คิดเป็นร้อยละ 67.2 รองลงมาคือสถานประกอบการที่มีคนทำงาน 31-50 คน คิดเป็นร้อยละ 23.8 สถานประกอบการที่มีคนทำงาน 16-25 คน คิดเป็นร้อยละ 4.5 สถานประกอบการที่มีคนทำงาน 26-30 คน คิดเป็นร้อยละ 3.1 และสถานประกอบการที่

มีคนทำงาน 51-200 คน คิดเป็นร้อยละ 1.5

เมื่อพิจารณาตามหมวดย่อยอุตสาหกรรมประเภทต่างๆ พบว่า ค่าใช้จ่ายชั้นกลางของสถานประกอบการส่วนใหญ่ มาจากการผลิตผลิตภัณฑ์อาหาร คิดเป็นร้อยละ 21.0 รองลงมา การผลิตผลิตภัณฑ์อื่นๆ ที่ทำจากแร่โลหะ คิดเป็นร้อยละ 20.5 การผลิตอุปกรณ์ไฟฟ้า คิดเป็นร้อยละ 19.6 การผลิตผลิตภัณฑ์อื่นๆ คิดเป็นร้อยละ 12.1 การผลิตผลิตภัณฑ์โลหะประดิษฐ์ (ยกเว้นเครื่องจักรและอุปกรณ์) คิดเป็นร้อยละ 8.4 การผลิตไม้และผลิตภัณฑ์จากไม้และไม้ก๊อก (ยกเว้นเฟอร์นิเจอร์) การผลิตสิ่งของจากฟางและวัสดุจากสถานอื่นๆ คิดเป็นร้อยละ 4.9 ตามลำดับ

3) มูลค่าเพิ่ม

จากตาราง 3.5 แสดงให้เห็นว่าสถานประกอบการอุตสาหกรรมการผลิตในจังหวัดน่าน มีมูลค่าเพิ่มประมาณ 1,113.6 ล้านบาท

หากพิจารณาตามขนาดของสถานประกอบการ พบว่าสถานประกอบการที่มีคนทำงาน 1-15 คนมีมูลค่าผลผลิตมากที่สุด ประมาณคิดเป็นร้อยละ 73.2 รองลงมาสถานประกอบการที่มีคนทำงาน 31-50 คน คิดเป็นร้อยละ 19.2 สถานประกอบการที่มีคนทำงาน 16-25 คน คิดเป็นร้อยละ 4.5 สถานประกอบการที่มีคนทำงาน 26-30 คน คิดเป็นร้อยละ 1.6 และสถานประกอบการที่มีคนทำงาน 51-200 คน คิดเป็นร้อยละ 1.5 ตามลำดับ

เมื่อพิจารณาตามหมวดย่อยอุตสาหกรรม พบว่าอุตสาหกรรมการผลิตผลิตภัณฑ์อาหารมีมูลค่าเพิ่มมากที่สุด คิดเป็นร้อยละ 22.6 รองลงมา การผลิตผลิตภัณฑ์อื่นๆ ที่ทำจากแร่โลหะ คิดเป็นร้อยละ 15.1 การผลิตอุปกรณ์ไฟฟ้า คิดเป็นร้อยละ 14.6 การผลิตผลิตภัณฑ์โลหะประดิษฐ์ (ยกเว้น เครื่องจักรและอุปกรณ์) คิดเป็นร้อยละ 10.5 การผลิตผลิตภัณฑ์อื่นๆ คิดเป็นร้อยละ 9.5 การผลิตไม้และผลิตภัณฑ์จากไม้และไม้ก๊อก คิดเป็นร้อยละ 7.4 ตามลำดับ

ตาราง 3.5 มูลค่าผลผลิต ค่าใช้จ่ายชั้นกลาง และมูลค่าเพิ่มของสถานประกอบการอุตสาหกรรมการผลิต จำแนกตามขนาดของสถานประกอบการและหมวดย่อยอุตสาหกรรม

ขนาดของสถานประกอบการ/ หมวดย่อยอุตสาหกรรม	มูลค่าผลผลิต		ค่าใช้จ่ายชั้นกลาง		มูลค่าเพิ่ม		มูลค่าเพิ่ม ต่อมูลค่า ผลผลิต (ร้อยละ)
	มูลค่า (พันบาท)	ร้อยละ	มูลค่า (พันบาท)	ร้อยละ	มูลค่า (พันบาท)	ร้อย ละ	
รวม	2,680,673.5	100.0	1,567,106.1	100.0	1,113,567.5	100.0	41.5
ขนาดของสถานประกอบการ							
1 - 15 คน	1,867,516.6	69.7	1,052,537.1	67.2	814,979.4	73.2	43.6
16 - 25 คน	119,822.7	4.5	69,993.2	4.5	49,829.4	4.5	41.6
26 - 30 คน	65,861.1	2.5	48,021.8	3.1	17,839.3	1.6	27.1
31 - 50 คน	587,119.2	21.9	372,931.8	23.8	214,187.4	19.2	36.5
51 - 200 คน	40,354.0	1.5	23,622.1	1.5	16,731.9	1.5	41.5
หมวดย่อยอุตสาหกรรม							
การผลิตผลิตภัณฑ์อาหาร	581,429.5	21.7	329,411.4	21.0	252,018.1	22.6	43.3
การผลิตเครื่องตี	106,023.1	4.0	49,270.2	3.1	56,752.8	5.1	53.5
การผลิตผลิตภัณฑ์ยาสูบ	24,059.2	0.9	12,918.3	0.8	11,140.9	1.0	46.3
การผลิตสิ่งทอ	89,980.8	3.4	39,009.9	2.5	50,970.9	4.6	56.6
การผลิตเสื้อผ้าเครื่องแต่งกาย	68,559.4	2.6	28,907.4	1.8	39,652.0	3.6	57.8
การผลิตเครื่องมือและผลิตภัณฑ์ที่เกี่ยวข้อง	1,748.8	0.1	1,038.4	0.1	710.4	0.1	40.6
การผลิตไม้และผลิตภัณฑ์จากไม้และไม้ก๊อก (ยกเว้นเฟอร์นิเจอร์) การผลิตสิ่งของจากฟาง และวัสดุถักสานอื่นๆ	159,757.0	6.0	77,431.8	4.9	82,325.2	7.4	51.5
การผลิตกระดาษและผลิตภัณฑ์กระดาษ	9,281.3	0.3	5,382.0	0.3	3,899.3	0.4	42.0
การพิมพ์และการผลิตซ้ำสื่อบันทึกข้อมูล	30,853.5	1.2	15,426.7	1.0	15,426.8	1.4	50.0
การผลิตเคมีภัณฑ์และผลิตภัณฑ์เคมี	16,817.6	0.6	10,738.7	0.7	6,078.9	0.5	36.1
การผลิตเภสัชภัณฑ์ เคมีภัณฑ์ที่ใช้รักษาโรค และ ผลิตภัณฑ์จากพืชและสัตว์ที่ใช้รักษาโรค	2,524.9	0.1	1,482.1	0.1	1,042.8	0.1	41.3
การผลิตผลิตภัณฑ์ยางและพลาสติก	1,070.5	0.0	477.5	0.0	592.9	0.1	55.4
การผลิตผลิตภัณฑ์อื่นๆ ที่ทำจากแร่โลหะ	489,390.5	18.3	321,509.7	20.5	167,880.7	15.1	34.3
การผลิตผลิตภัณฑ์โลหะประดิษฐ์ (ยกเว้น เครื่องจักรและอุปกรณ์)	248,329.8	9.3	131,068.4	8.4	117,261.4	10.5	47.2
การผลิตอุปกรณ์ไฟฟ้า	469,670.5	17.5	306,863.2	19.6	162,807.2	14.6	34.7
การผลิตเครื่องจักรและเครื่องมือ ซึ่งมีได้จัด ประเภทไว้ในที่อื่น	1,056.0	0.0	779.2	0.0	276.8	0.0	26.2
การผลิตยานยนต์ รถพ่วง และรถกึ่งพ่วง	6,046.0	0.2	2,868.9	0.2	3,177.1	0.3	52.5
การผลิตอุปกรณ์ขนส่งอื่นๆ	79.5	0.0	48.1	0.0	31.5	0.0	39.6
การผลิตเฟอร์นิเจอร์	40,721.4	1.5	20,930.8	1.3	19,790.7	1.8	48.6
การผลิตผลิตภัณฑ์อื่นๆ	294,767.0	11.0	189,209.4	12.1	105,557.5	9.5	35.8
การซ่อมและการติดตั้งเครื่องจักรและอุปกรณ์	35,498.4	1.3	20,613.6	1.3	14,884.8	1.3	41.9
การจัดการน้ำเสีย	1,482.6	0.1	889.6	0.1	593.0	0.1	40.0
การเก็บรวบรวมของเสีย การบำบัดและการกำจัดของ เสียรวมถึงการนำของเสียกลับมาใช้ใหม่	1,526.7	0.1	831.0	0.1	695.7	0.1	45.6

หมายเหตุ : - ไม่มีข้อมูล หรือข้อมูลมีค่าเป็น 0 หรือมีข้อมูลจำนวน

3.2.3 มูลค่าผลผลิตและมูลค่าเพิ่มเฉลี่ยต่อสถานประกอบการ

จากตาราง 3.6 พบว่า สถานประกอบการอุตสาหกรรมการผลิตในจังหวัดน่าน มีมูลค่าผลผลิตเฉลี่ยต่อสถานประกอบการ ประมาณ 231,900 บาท และมูลค่าเพิ่มเฉลี่ยต่อสถานประกอบการ ประมาณ 96,329 บาท

หากพิจารณาตามขนาดของสถานประกอบการ พบว่าสถานประกอบการที่มีคนทำงาน 31-50 คน มีมูลค่าสูงสุด กล่าวคือ มีมูลค่าผลผลิตเฉลี่ยต่อสถานประกอบการ คือ 28 ล้านบาท และมีมูลค่าเพิ่มเฉลี่ยต่อสถานประกอบการ 10.2 ล้านบาท

เมื่อพิจารณาในแต่ละหมวดย่อยอุตสาหกรรม พบว่าหมวดย่อยการผลิตอุปกรณ์ไฟฟ้ามีมูลค่าสูงสุด กล่าวคือ มีมูลค่าผลผลิตเฉลี่ยต่อสถานประกอบการ ประมาณ 42.7 ล้านบาท และมีมูลค่าเพิ่มเฉลี่ยต่อสถานประกอบการ 14.8 ล้านบาท (ตาราง 3.6)

3.2.4 มูลค่าผลผลิตและมูลค่าเพิ่มเฉลี่ยต่อคนทำงาน

ในด้านมูลค่าผลผลิตและมูลค่าเพิ่มเฉลี่ยต่อคนทำงาน พบว่าสถานประกอบการอุตสาหกรรมการผลิตในจังหวัดน่านมีมูลค่าผลผลิตเฉลี่ยต่อคนทำงานประมาณ 128,041 บาท และมูลค่าเพิ่มเฉลี่ยต่อคนทำงานประมาณ 53,189 บาท เมื่อพิจารณาตามขนาดของสถานประกอบการ พบว่าสถานประกอบการที่มีคนทำงาน 31-50 คน มีมูลค่าสูงสุด กล่าวคือ มีมูลค่าผลผลิตเฉลี่ยต่อคนทำงาน 674,850 บาท และมีมูลค่าเพิ่มเฉลี่ยต่อคนทำงาน 24,619 บาท

เมื่อพิจารณาตามหมวดย่อยอุตสาหกรรม พบว่าหมวดย่อยอุตสาหกรรมการผลิตอุปกรณ์ไฟฟ้ามีมูลค่าสูงสุดกล่าวคือ มีมูลค่าผลผลิตเฉลี่ยต่อคนทำงานสูงสุด คือ 6,615,100 บาท และมีมูลค่าผลผลิตเพิ่มต่อคนทำงาน 2,293,100 บาท (ตาราง 3.6)

ตาราง 3.6 มูลค่าผลผลิต มูลค่าเพิ่มเฉลี่ยต่อสถานประกอบการและต่อคนทำงาน จำแนกตามขนาดของสถานประกอบการและหมวดย่อยอุตสาหกรรม

หน่วย : พันบาท

ขนาดของสถานประกอบการ/ หมวดย่อยอุตสาหกรรม	มูลค่าผลผลิตเฉลี่ยต่อ		มูลค่าเพิ่มเฉลี่ยต่อ	
	สถานประกอบการ	คนทำงาน	สถานประกอบการ	คนทำงาน
รวม	231.9	128.0	96.3	53.2
ขนาดของสถานประกอบการ				
1 - 15 คน	162.7	100.4	71.0	43.8
16 - 25 คน	2,445.4	123.7	1,016.9	51.4
26 - 30 คน	8,232.6	277.9	2,229.9	75.3
31 - 50 คน	27,958.1	674.8	10,199.4	246.2
51 - 200 คน	20,177.0	161.4	8,366.0	66.9
หมวดย่อยอุตสาหกรรม				
การผลิตผลิตภัณฑ์อาหาร	318.4	145.1	138.0	62.9
การผลิตเครื่องดื่ม	380.0	124.0	203.4	66.4
การผลิตผลิตภัณฑ์ยาสูบ	3,437.0	238.2	1,591.6	110.3
การผลิตสิ่งทอ	129.8	63.5	73.6	36.0
การผลิตเสื้อผ้าเครื่องแต่งกาย	177.2	108.7	102.5	62.8
การผลิตเครื่องหนังและผลิตภัณฑ์ที่เกี่ยวข้อง	194.3	79.5	78.9	32.3
การผลิตไม้และผลิตภัณฑ์จากไม้และไม้ก๊อก (ยกเว้นเฟอร์นิเจอร์) การผลิตสิ่งของจากฟาง และวัสดุอีกสถานอื่นๆ	22.2	15.8	11.5	8.1
การผลิตกระดาษและผลิตภัณฑ์กระดาษ	464.1	162.8	195.0	68.4
การพิมพ์และการผลิตซ้ำสื่อบันทึกข้อมูล	1,142.7	367.3	571.4	183.7
การผลิตเคมีภัณฑ์และผลิตภัณฑ์เคมี	1,201.3	81.6	434.2	29.5
การผลิตเภสัชภัณฑ์ เคมีภัณฑ์ที่ใช้รักษาโรค และ ผลิตภัณฑ์จากพืชและสัตว์ที่ใช้รักษาโรค	505.0	252.5	208.6	104.3
การผลิตผลิตภัณฑ์ยางและพลาสติก	152.9	118.9	84.7	65.9
การผลิตผลิตภัณฑ์อื่นๆ ที่ทำจากแร่โลหะ	2,575.7	705.2	883.6	241.9
การผลิตผลิตภัณฑ์โลหะประดิษฐ์ (ยกเว้น เครื่องจักรและอุปกรณ์)	664.0	336.9	313.5	159.1
การผลิตอุปกรณ์ไฟฟ้า	42,697.3	6,615.1	14,800.7	2,293.1
การผลิตเครื่องจักรและเครื่องมือ ซึ่งมีได้จัด ประเภทไว้ในที่อื่น	1,056.0	528.0	276.8	138.4
การผลิตยานยนต์ รถพ่วง และรถกึ่งพ่วง	549.6	262.9	288.8	138.1
การผลิตอุปกรณ์ขนส่งอื่นๆ	39.8	39.8	15.7	15.7
การผลิตเฟอร์นิเจอร์	411.3	177.8	199.9	86.4
การผลิตผลิตภัณฑ์อื่นๆ	859.4	229.4	307.7	82.1
การซ่อมและการติดตั้งเครื่องจักรและอุปกรณ์	710.0	316.9	297.7	132.9
การจัดการน้ำเสีย	370.7	247.1	148.3	98.8
การเก็บรวบรวมของเสีย การบำบัดและการกำจัดของเสียรวมถึงการนำของ เสียกลับมาใช้ใหม่	109.0	6.2	49.7	2.8

ภาคผนวกตารางสถิติ

APPENDIX STATISTICAL TABLES

ภาคผนวก ก ตารางสถิติ

APPENDIX A STATISTICAL TABLES

ตอนที่ 1 ข้อมูลทั่วไปของสถานประกอบการ

PART 1 GENERAL INFORMATION OF ESTABLISHMENTS

ตอนที่ 1 ข้อมูลทั่วไปของสถานประกอบการ จำแนกตาม
ขนาดของสถานประกอบการ

PART 1 GENERAL INFORMATION OF ESTABLISHMENTS
BY SIZE OF ESTABLISHMENTS

สารบัญตารางสถิติ

LIST OF STATISTICAL TABLES

	หน้า
ตอนที่ 1 ข้อมูลทั่วไปของสถานประกอบการจำแนกตามขนาดของสถานประกอบการ	
Part 1 General Information of Establishments by Size of Establishment	
ตาราง 1 จำนวนและร้อยละของสถานประกอบการอุตสาหกรรมการผลิตจำแนกตามรูปแบบการจัดตั้งตามกฎหมาย และขนาดของสถานประกอบการ	31
Table 1 Number and Percentage of Manufacturing Establishments by Form of Legal Organization and Size of Establishment	31
ตาราง 2 จำนวนและร้อยละของสถานประกอบการอุตสาหกรรมการผลิตจำแนกตามรูปแบบการจัดตั้งทางเศรษฐกิจ และขนาดของสถานประกอบการ	32
Table 2 Number and Percentage of Manufacturing Establishments by Form of Economic Organization and Size of Establishment	32
ตาราง 3 จำนวนและร้อยละของสถานประกอบการอุตสาหกรรมการผลิต จำแนกตามระยะเวลาในการดำเนินงาน และขนาดของสถานประกอบการ	33
Table 3 Number and Percentage of Manufacturing Establishments by Period of Operation and Size of Establishment	33
ตาราง 4 จำนวนและร้อยละของสถานประกอบการอุตสาหกรรมการผลิต จำแนกตามระยะเวลาการผลิตในปี 2559 และขนาดของสถานประกอบการ	34
Table 4 Number and Percentage of Manufacturing Establishments by Period of Operation In 2016 and Size of Establishment	34
ตาราง 5 จำนวนและร้อยละของสถานประกอบการอุตสาหกรรมการผลิตจำแนกตามมูลค่าทุนจดทะเบียน และขนาดของสถานประกอบการ	35
Table 5 Number and Percentage of Manufacturing Establishments by Value of Registered Capital and Size of Establishment	35
ตาราง 6 จำนวนและร้อยละของสถานประกอบการอุตสาหกรรมการผลิตจำแนกตามอัตราการใช้กำลังการผลิตต่อปี 2559 และขนาดของสถานประกอบการ	36
Table 6 Number and Percentage of Manufacturing Establishments by Percentage of Capacity Utilization In 2016 and Size of Establishment	36
ตาราง 7 จำนวนและร้อยละของสถานประกอบการอุตสาหกรรมการผลิตที่ประสบปัญหา/อุปสรรคการดำเนินงานจำแนกตามปัญหาในการดำเนินงาน และขนาดของสถานประกอบการ	37
Table 7 Number and Percentage of Manufacturing Establishments, Problems with the Operation by Problems and Size of Establishment	37

ตาราง 8	จำนวนและร้อยละของสถานประกอบการอุตสาหกรรมการผลิตจำแนกตามประเภทความช่วยเหลือที่ต้องการให้ภาครัฐช่วยเหลือและขนาดของสถานประกอบการ	39
Table 8	Number and Percentage of Manufacturing Establishments Problems with the Need Aid from The Governmental Operation by Problems andSize of Establishment	39
ตาราง 9	จำนวนและร้อยละของสถานประกอบการอุตสาหกรรมการผลิตเข้าร่วมโครงการอุตสาหกรรมสีเขียว (Green Industry) จำแนกตามระดับอุตสาหกรรมสีเขียว และขนาดของสถานประกอบการ	41
Table 9	Number and Percentage of Manufacturing Establishments, Participating Green Industry by Levels Green Industry and Size of Establishment	41

ตาราง 1 จำนวนและร้อยละของสถานประกอบการอุตสาหกรรมการผลิต จำแนกตามรูปแบบการจัดตั้งตามกฎหมาย ขนาดของสถานประกอบการ

Table 1 Number and Percentage of Manufacturing Establishments by Form of Legal Organization and size of Establishment

ขนาดของสถานประกอบการ (จำนวนคนทำงาน)	จำนวนสถาน- ประกอบการ		ส่วนบุคคล		ห้างหุ้นส่วนสามัญ		ห้างหุ้นส่วนสามัญ นิติบุคคล		บริษัทจำกัด		ส่วนราชการ รัฐวิสาหกิจ และการจัดตั้งในรูปแบบอื่น		Size of establishment
	จำนวน	ร้อยละ	จำนวน	ร้อยละ	จำนวน	ร้อยละ	จำนวน	ร้อยละ	จำนวน	ร้อยละ	จำนวน	ร้อยละ	
	Number	%	Number	%	Number	%	Number	%	Number	%	Number	%	
รวม	11,560	100.0	10,742	92.9	26	0.2	14	0.1	777	6.7	Total		
1-15 คน	11,480	100.0	10,733	93.5	24	0.2	4	..	718	6.3	1-15 persons		
16-25 คน	49	100.0	7	14.3	1	2.0	3	6.1	38	77.6	16-25 persons		
26-30 คน	8	100.0	-	-	-	-	2	25.0	6	75.0	26-30 persons		
31-50 คน	21	100.0	2	9.5	1	4.8	4	19.1	14	66.7	31-50 persons		
51-200 คน	2	100.0	-	-	-	-	1	50.0	1	50.0	51-200 persons		

หมายเหตุ : ...ไม่มีข้อมูล หรือ ข้อมูลมีค่าเป็น 0 หรือ มีข้อมูลจำนวนน้อย

Note : .. Nil or zero or negligible amount

ที่มา : สำมะโนอุตสาหกรรม พ.ศ. 2560 จังหวัดน่าน สำนักงานสถิติแห่งชาติ กระทรวงดิจิทัลเพื่อเศรษฐกิจและสังคม

Source : The 2017 Industrial Census , NAN Province, National Statistical Office, Ministry of Digital Economy and Society.

ตาราง 2 จำนวนและร้อยละของสถานประกอบการอุตสาหกรรมผลิต จำแนกตามรูปแบบการจัดตั้งทางเศรษฐกิจ และขนาดของสถานประกอบการ

Table 2 Number and Percentage of Manufacturing Establishments by Form of Economic Organization and Size of Establishment

ขนาดของสถานประกอบการ (จำนวนคนทำงาน)	จำนวนสถานประกอบการ		สำนักงานหนึ่งเดียว		สำนักงานใหญ่		สำนักงานสาขา		Size of establishment
	จำนวน	ร้อยละ	จำนวน	ร้อยละ	จำนวน	ร้อยละ	จำนวน	ร้อยละ	
	Number	%	Number	%	Number	%	Number	%	
รวม	11,560	100.0	11,540	99.8	9	0.1	11	0.1	Total
1-15 คน	11,480	100.0	11,464	99.9	7	0.1	9	0.1	1-15 persons
16-25 คน	49	100.0	48	98.0	-	-	1	2.0	16-25 persons
26-30 คน	8	100.0	8	100.0	-	-	-	-	26-30 persons
31-50 คน	21	100.0	18	85.7	2	9.5	1	4.8	31-50 persons
51-200 คน	2	100.0	2	100.0	-	-	-	-	51-200 persons

ที่มา : สำมะโนอุตสาหกรรม พ.ศ. 2560 จังหวัดน่าน สำนักงานสถิติแห่งชาติ กระทรวงดิจิทัลเพื่อเศรษฐกิจและสังคม

Source : The 2017 Industrial Census , NAN Province, National Statistical Office, Ministry of Digital Economy and Society.

ตาราง 3 จำนวนและร้อยละของสถานประกอบการอุตสาหกรรมผลิต จำแนกตามระยะเวลาในการดำเนินงาน และขนาดของสถานประกอบการ
 Table 3 Number and Percentage of Manufacturing Establishments by Period of Operation and Size of Establishment

ขนาดของสถานประกอบการ (จำนวนคนทำงาน)	ระยะเวลาในการดำเนินงาน (ปี) Period of operation (Year)												
	จำนวนสถานประกอบการ		< 5		5 - 9		10 - 19		20 - 29		≥ 30		Size of establishment
	จำนวน	ร้อยละ	จำนวน	ร้อยละ	จำนวน	ร้อยละ	จำนวน	ร้อยละ	จำนวน	ร้อยละ	จำนวน	ร้อยละ	
Number	%	Number	%	Number	%	Number	%	Number	%	Number	%		
รวม	11,560	100.0	1,254	10.8	1,048	9.1	4,634	40.1	3,317	28.7	1,307	11.3	Total
1-15 คน	11,480	100.0	1,239	10.8	1,033	9.0	4,597	40.0	3,306	28.8	1,305	11.4	1-15 persons
16-25 คน	49	100.0	13	26.5	8	16.3	23	46.9	4	8.2	1	2.0	16-25 persons
26-30 คน	8	100.0	1	12.5	1	12.5	2	25.0	4	50.0	-	-	26-30 persons
31-50 คน	21	100.0	1	4.8	4	20.6	12	55.6	3	14.3	1	4.8	31-50 persons
51-200 คน	2	100.0	-	-	1	50.0	1	50.0	-	-	-	-	51-200 persons

ที่มา : สำมะโนอุตสาหกรรม พ.ศ. 2560 จังหวัดน่าน สำนักงานสถิติแห่งชาติ กระทรวงดิจิทัลเพื่อเศรษฐกิจและสังคม

Source : The 2017 Industrial Census ,NAN Province, National Statistical Office, Ministry of Digital Economy and Society.

ตาราง 4 จำนวนและร้อยละของสถานประกอบการอุตสาหกรรมผลิต จำนวนตามระยะเวลาการผลิตในปี 2559 และขนาดของสถานประกอบการ
Table 4 Number and Percentage of Manufacturing Establishments by Period of Operation In 2016 and Size of Establishment

ขนาดของสถานประกอบการ (จำนวนคนทำงาน)	ระยะเวลาการผลิต Period of operation in 2016												Size of establishment				
	จำนวนสถานประกอบการ			เดือน Months			ชั่วโมง Hours per day			ร้อยละ							
	จำนวน Number	ร้อยละ %	establishments	< 3	3 - 6	7 - 9	10 - 12	< 8	8 - 10	> 10	จำนวน Number	ร้อยละ %		จำนวน Number	ร้อยละ %		
รวม	11,560	100.0	99	0.9	2,161	18.7	603	5.2	8,697	75.2	9,611	83.1	1,939	16.8	10	0.1	Total
1-15 คน	11,480	100.0	92	0.8	2,147	18.7	602	5.2	8,639	75.3	9,572	83.4	1,900	16.6	8	0.1	1-15 persons
16-25 คน	49	100.0	1	2.0	7	14.3	1	2.0	40	81.6	25	51.0	23	46.9	1	2.0	16-25 persons
26-30 คน	8	100.0	1	12.5	1	12.5	-	-	6	75.0	2	25.0	6	75.0	-	-	26-30 persons
31-50 คน	21	100.0	5	22.2	6	30.1	-	-	10	47.6	11	52.4	9	42.9	1	4.8	31-50 persons
51-200 คน	2	100.0	-	-	-	-	-	-	2	100.0	1	50.0	1	50.0	-	-	51-200 persons

ที่มา : สำมะโนอุตสาหกรรม พ.ศ. 2560 จังหวัดน่าน สำนักงานสถิติแห่งชาติ กระทรวงดิจิทัลเพื่อเศรษฐกิจและสังคม

Source : The 2017 Industrial Census ,NAN Province, National Statistical Office, Ministry of Digital Economy and Society.

ตาราง 5 จำนวนและร้อยละของสถานประกอบการอุตสาหกรรมการผลิต จำแนกตามมูลค่าทุนจดทะเบียน และขนาดของสถานประกอบการ

Table 5 Number and Percentage of Manufacturing Establishments by Value of Registered Capital and Size of Establishment

ขนาดของสถานประกอบการ (จำนวนคนทำงาน)	จำนวนสถานประกอบการ ไม่มีทุนจดทะเบียน		มูลค่าทุนจดทะเบียน (ล้านบาท) Registered capital (Million baht)						Size of establishment				
	No value of		registered capital		รวม Total		1 - 9			≥ 10			
	จำนวน	ร้อยละ	จำนวน	ร้อยละ	จำนวน	ร้อยละ	จำนวน	ร้อยละ		จำนวน	ร้อยละ		
Number	%	Number	%	Number	%	Number	%	Number	%	Number	%		
รวม	11,560	100.0	11,523	99.7	37	0.3	9	23.0	28	74.4	1	2.7	Total
1 - 15 คน	11,480	100.0	11,454	99.8	26	0.2	7	25.0	20	75.0	-	-	1 - 15 persons
16 - 25 คน	49	100.0	45	91.8	4	8.2	2	50.0	2	50.0	-	-	16 - 25 persons
26 - 30 คน	8	100.0	6	75.0	2	25.0	-	-	2	100.0	-	-	26 - 30 persons
31 - 50 คน	21	100.0	17	81.0	4	19.1	-	-	3	75.0	1	25.0	31 - 50 persons
51 - 200 คน	2	100.0	1	50.0	1	50.0	-	-	1	100.0	-	-	51 - 200 persons

ที่มา : สำมะโนอุตสาหกรรม พ.ศ. 2560 จังหวัดน่าน สำนักงานสถิติแห่งชาติ กระทรวงดิจิทัลเพื่อเศรษฐกิจและสังคม

Source : The 2017 Industrial Census ,NAN Province, National Statistical Office, Ministry of Digital Economy and Society.

ตาราง 6 จำนวนและร้อยละของสถานประกอบการอุตสาหกรรมผลิต จำแนกตามอัตราการใช้กำลังการผลิตปี 2559 และขนาดของสถานประกอบการ

Table 6 Number and Percentage of Manufacturing Establishments by Percentage of Capacity Utilization In 2016 and Size of Establishment

ขนาดของสถานประกอบการ (จำนวนคนทำงาน)	อัตราการใช้กำลังการผลิตปี 2559 Percentage of capacity utilization in 2016													เฉลี่ยต่อสถาน- ประกอบการ Average per establishment	Size of establishment			
	จำนวนสถานประกอบการ		40 - 49		50 - 59		60 - 69		70 - 79		80 - 89		90 - 99			≥ 100		
	จำนวน Number	ร้อยละ %	จำนวน Number	ร้อยละ %	จำนวน Number	ร้อยละ %	จำนวน Number	ร้อยละ %	จำนวน Number	ร้อยละ %	จำนวน Number	ร้อยละ %	จำนวน Number			ร้อยละ %	จำนวน Number	ร้อยละ %
รวม	#####	100.0	1	-	0.2	#####	11.5	948	8.2	#####	28.7	1,391	12.0	4,549	39.4	86.4	Total	
1-15 คน	11,480	100.0	1	-	0.2	1,320	11.5	942	8.2	3,299	28.7	1,383	12.1	4,512	39.3	86.4	1-15 persons	
16-25 คน	49	100.0	-	-	3	6.1	3	6.1	14	28.6	6	6	12.2	23	46.9	89.3	16-25 persons	
26-30 คน	8	100.0	-	-	-	-	-	-	2	25.0	-	-	-	6	75.0	95.0	26-30 persons	
31-50 คน	21	100.0	-	-	1	4.8	2	9.5	3	14.3	7	31.8	4.8	7	34.9	83.2	31-50 persons	
51-200 คน	2	100.0	-	-	-	-	-	-	-	-	-	1	50.0	1	50.0	95.0	51-200 persons	

ที่มา : สำนักอุตสาหกรรม พ.ศ. 2560 จังหวัดน่าน สำนักงานสถิติแห่งชาติ กระทรวงดิจิทัลเพื่อเศรษฐกิจและสังคม

Source : The 2017 Industrial Census ,NAN Province, National Statistical Office, Ministry of Digital Economy and Society.

ตาราง 7 จำนวนและร้อยละของสถานประกอบการอุตสาหกรรมผลิตที่ประสบปัญหา/อุปสรรคการดำเนินงาน ปัญหาในการดำเนินงาน และขนาดของสถานประกอบการ
Table 7 Number and Percentage of Manufacturing Establishments, Problems with the Operation by Problems and Size of Establishment

ขนาดของสถานประกอบการ (จำนวนคนทำงาน)	จำนวนสถานประกอบการ ไม่ประสบปัญหา/อุปสรรค		ประสบปัญหา/อุปสรรค		ปัญหา/อุปสรรคในการดำเนินงาน / Problems/obstacles in the operation										Size of establishment								
	จำนวน Number	ร้อยละ %	จำนวน Number	ร้อยละ %	ขาดความพร้อม Lack of readiness	ขาดแคลนแรงงาน Labour shortages	ปัญหาคุณภาพ Quality of products	ปัญหาเรื่องเสถียรภาพ Stability of operation	การผลัด Delay	ต้นทุน Increasing of production cost	ขาดเงินลงทุนและเงิน หมุนเวียนในการ ประกอบกิจการ Lack of investment and circulating fund	ขาดความพร้อมและเงิน หมุนเวียนในการ ประกอบกิจการ Lack of investment and circulating fund	ขาดความพร้อมและเงิน หมุนเวียนในการ ประกอบกิจการ Lack of investment and circulating fund	ขาดความพร้อมและเงิน หมุนเวียนในการ ประกอบกิจการ Lack of investment and circulating fund		ขาดความพร้อมและเงิน หมุนเวียนในการ ประกอบกิจการ Lack of investment and circulating fund							
รวม	11,560	100.0	5,161	44.7	6,399	55.3	881	13.8	1,653	25.8	35	0.5	424	6.6	74	1.2	55	0.8	1,896	29.6	170	2.7	Total
1-15 คน	11,480	100.0	5,132	44.7	6,348	55.3	868	13.7	1,635	25.8	34	0.5	420	6.6	70	1.1	52	0.8	1,874	29.5	165	2.6	1-15 persons
16-25 คน	49	100.0	20	40.8	29	59.2	6	20.7	9	31.0	1	3.5	3	10.3	2	6.9	1	3.5	11	37.9	2	6.9	16-25 persons
26-30 คน	8	100.0	3	37.5	5	62.5	1	20.0	3	60.0	-	-	-	-	1	20.0	-	-	3	60.0	-	-	26-30 persons
31-50 คน	21	100.0	5	25.4	16	74.6	6	38.3	6	38.3	-	-	1	6.4	1	6.4	-	-	7	46.8	3	19.1	31-50 persons
51-200 คน	2	100.0	1	50.0	1	50.0	-	-	-	-	-	-	-	-	-	-	-	-	1	100.0	-	-	51-200 persons

หมายเหตุ : สถานประกอบการ 1 แห่งสามารถตอบได้มากกว่า 1 ข้อ

Note : More than one characteristic can be done by an establishment.

ที่มา : สำมะโนอุตสาหกรรม พ.ศ. 2560 จังหวัดน่าน สำนักงานสถิติแห่งชาติ กระทรวงดิจิทัลเพื่อเศรษฐกิจและสังคม

Source : The 2017 Industrial Census, NAN Province, National Statistical Office, Ministry of Digital Economy and Society.

Table 7 Number and Percentage of Manufacturing Establishments, Problems with the Operation and Size of Establishment (Cont.)

ขนาดของสถานประกอบการ (จำนวนคนทำงาน)	ปัญหาอุปสรรคในการดำเนินงาน / Problems/obstacles in the operation														รวม	Total
	เศรษฐกิจไม่ดี/ ชะลอตัว Economic slowdown	ขาดความสามารถ ในการทำการตลาด Lack of marketing capabilities	การซ้ำซ้อน Duplicate taxation	ด้านการขนส่ง โลจิสติกส์ Logistics shipment	กฎระเบียบ ข้อบังคับ ของส่วนราชการ Government regulation	นโยบายด้านการ สนับสนุนของรัฐบาล ไม่แน่นอน Uncertainty of government policy	ผลกระทบจาก อัตราแลกเปลี่ยน Effect of foreign exchange rate	อื่นๆ Other	จำนวน	ร้อยละ	จำนวน	ร้อยละ	จำนวน	ร้อยละ		
1-15 คน	3,126	49.2	20	0.3	14	0.2	18	0.3	15	0.2	422	6.7	3	0.1	472	7.4
16-25 คน	29	7	24.1	3	10.3	-	2	6.9	1	3.5	9	31.0	-	-	1	3.5
26-30 คน	5	1	20.0	1	20.0	-	-	-	-	-	-	-	-	-	-	-
31-50 คน	16	4	27.6	3	19.1	2	12.8	-	-	-	5	34.0	2	12.8	-	-
51-200 คน	1	1	100.0	-	-	1	100.0	-	-	-	-	-	1	100.0	-	-

หมายเหตุ : สถานประกอบการ 1 แห่งสามารถตอบได้มากกว่า 1 ข้อ

Note : More than one characteristic can be done by an establishment.

ที่มา : สำนักข้อมูลทางกรม พ.ศ. 2560 จังหวัดน่าน สำนักงานสถิติแห่งชาติ กระทรวงดิจิทัลเพื่อเศรษฐกิจและสังคม

Source : The 2017 Industrial Census ,NAN Province, National Statistical Office, Ministry of Digital Economy and Society.

ตาราง 8 จำนวนและร้อยละของสถานประกอบการอุตสาหกรรมการผลิต จำแนกตามประเภทความช่วยเหลือที่ต้องการจากรัฐ และขนาดของสถานประกอบการ
 Table 8 Number and Percentage of Manufacturing Establishments, Problems with the Need Aid from The Governmental Operation by Problems and Size of Establishment

ขนาดของสถานประกอบการ (จำนวนคนทำงาน)	จำนวน		ไม่ต้องการ		ต้องการ		ความช่วยเหลือที่ต้องการจากรัฐ Detailed of the needs from the government										Size of establishment						
	จำนวน	ร้อยละ	จำนวน	ร้อยละ	จำนวน	ร้อยละ	พัฒนาฝีมือแรงงานให้	ลดต้นทุน	ลดภาษีหรือยกเว้นภาษี	เงินวงเงิน	จัดหา	ส่งเสริมการลงทุน	ขยายตลาด	เงินสภาพคล่อง									
Number of establishments	Number	%	Number	%	Number	%	Need	การลดต้นทุน	นำเข้าวัตถุดิบเครื่องมือ	สินเชื่อให้แก่	แหล่งเงินทุน	ให้แก่ผู้ประกอบการ	รับซื้อผลผลิต	ทางการเงิน									
							ต้องการลดต้นทุน	เครื่องจักร	ผู้ประกอบการ	ดอกเบี้ยต่ำ	Investment	ส่งเสริมการส่งออก	Increase the										
							โดยร่วมมือกับสถานศึกษา	Reduce or except	Increase credit limit	Provide low interest	promotion	Expand the market/	monetary liquidity										
							Cooperate with	import duties on raw	loan	for entrepreneur	Export promotion												
							academy to	materials equipment															
							develop labour skill	machinery															
	จำนวน	ร้อยละ	จำนวน	ร้อยละ	จำนวน	ร้อยละ	จำนวน	ร้อยละ	จำนวน	ร้อยละ	จำนวน	ร้อยละ	จำนวน	ร้อยละ									
	Number	%	Number	%	Number	%	Number	%	Number	%	Number	%	Number	%									
รวม	11,560	100.0	5,879	50.9	5,681	49.1	497	8.8	3,238	57.0	57	1.0	308	5.4	258	4.6	1,498	26.4	920	16.2	218	3.8	Total
1-15 คน	11,480	100.0	5,854	51.0	5,626	49.0	489	8.7	3,214	57.1	52	0.9	307	5.5	253	4.5	1,479	26.3	903	16.1	215	3.8	1-15 persons
16-25 คน	49	100.0	18	36.7	31	63.3	4	12.9	11	35.5	2	6.5	-	-	1	3.2	10	32.3	9	29.0	2	6.5	16-25 persons
26-30 คน	8	100.0	2	25.0	6	75.0	2	33.3	4	66.7	-	-	-	-	-	-	2	33.3	2	33.3	-	-	26-30 persons
31-50 คน	21	100.0	4	20.6	17	79.4	2	12.0	9	54.0	2	12.0	1	6.0	4	24.0	7	44.0	5	30.0	1	6.0	31-50 persons
51-200 คน	2	100.0	1	50.0	1	50.0	-	-	-	-	1	100.0	-	-	-	-	-	-	1	100	-	-	51-200 persons

หมายเหตุ : สถานประกอบการ 1 แห่งสามารถตอบได้มากกว่า 1 ข้อ

Note : More than one characteristic can be done by an establishment.

ที่มา : สำนักงานอุตสาหกรรม พ.ศ. 2560 จังหวัดน่าน สำนักงานสถิติแห่งชาติ กระทรวงดิจิทัลเพื่อเศรษฐกิจและสังคม

Source : The 2017 Industrial Census ,NAN Province, National Statistical Office, Ministry of Digital Economy and Society.

ตาราง 8 จำนวนและร้อยละของสถานประกอบการผลิต จำนวนตามประเภทความช่วยเหลือที่ต้องการให้ภาครัฐช่วยเหลือ และขนาดของสถานประกอบการ (ต่อ)
Table 8 Number and Percentage of Manufacturing Establishments, Problems with the Need Aid from The Governmental Operation by Problems and Size of Establishment (Cont.)

ต้องการ Need	ความช่วยเหลือที่ต้องการจากภาครัฐ Detailed of the needs from the government										รวม Total					
	เพิ่มประสิทธิภาพ ด้านบุคลากร Increase efficiency in customs formality	เร่งรัดการคืน ภาษีมูลค่าเพิ่ม Rush on value added tax reimbursement	มาตรฐานการรักษา ความปลอดภัยจาก การก่อการร้าย Rebellion security standards	จำนวน Number	ร้อยละ %	จำนวน Number	ร้อยละ %	จำนวน Number	ร้อยละ %	จำนวน Number		ร้อยละ %				
	6	0.1	3.9	0.1	5	0.1	660	11.6	724	12.7	167	3.0	12	0.2	262	4.6
1-15 คน	6	0.1	3.9	0.1	5	0.1	648	11.5	712	12.7	156	2.8	10	0.2	260	4.6
16-25 คน	-	-	3.2	-	-	-	8	25.8	8	25.8	5	16.1	-	-	2	6.5
26-30 คน	-	-	-	-	-	-	2	33.3	1	16.7	2	33.3	1	16.7	-	-
31-50 คน	-	-	-	-	-	-	1	6.0	3	18.0	3	20.0	1	6.0	-	-
51-200 คน	-	-	-	-	-	-	1	100.0	-	-	1	100.0	-	-	-	-

จำนวน Number	ร้อยละ %	สนับสนุนด้านวิจัยและ พัฒนาสินค้าที่เป็นที่ต้องการ ในตลาด Support for research and development for high demand product		ส่งเสริมให้ผู้ประกอบการ ไทยได้เจรจาธุรกิจกับ ผู้ประกอบการต่างประเทศ Promote for negotiations between thai and international entrepreneur		จำนวน Number	ร้อยละ %	จำนวน Number	ร้อยละ %	จำนวน Number	ร้อยละ %				
		จำนวน Number	ร้อยละ %	จำนวน Number	ร้อยละ %							จำนวน Number	ร้อยละ %		
5,681	0.1	3.9	0.1	5	0.1	660	11.6	724	12.7	167	3.0	12	0.2	262	4.6
5,626	0.1	3.9	0.1	5	0.1	648	11.5	712	12.7	156	2.8	10	0.2	260	4.6
31	-	3.2	-	-	-	8	25.8	8	25.8	5	16.1	-	-	2	6.5
6	-	-	-	-	-	2	33.3	1	16.7	2	33.3	1	16.7	-	-
17	-	-	-	-	-	1	6.0	3	18.0	3	20.0	1	6.0	-	-
1	-	-	-	-	-	1	100.0	-	-	1	100.0	-	-	-	-

หมายเหตุ : สถานประกอบการ 1 แห่งสามารถตอบได้มากกว่า 1 ข้อ

Note : More than one characteristic can be done by an establishment.

ที่มา : สำนักงานอุตสาหกรรม พ.ศ. 2560 จังหวัดน่าน สำนักงานสถิติแห่งชาติ กระทรวงดิจิทัลเพื่อเศรษฐกิจและสังคม

Source : The 2017 Industrial Census ,NAN Province, National Statistical Office, Ministry of Digital Economy and Society.

ตาราง 9 จำนวนและร้อยละของสถานประกอบการอุตสาหกรรมผลิตเข้าร่วมโครงการอุตสาหกรรมสีเขียว (Green Industry) จำแนกตามระดับอุตสาหกรรมสีเขียว และขนาดของสถานประกอบการ
 Table 9 Number and Percentage of Manufacturing Establishments Participating Green Industry by Levels Green Industry and Size of Establishment

จำนวนสถาน- ประกอบการ Number of establishments	ไม่เข้าร่วม		อยู่ระหว่างการขอรับรอง		ได้รับการรับรองแล้ว		ระดับอุตสาหกรรมสีเขียวที่ได้รับการรับรอง					ระดับที่ 5 ร้อยละสีเขียว						
	จำนวน	ร้อยละ	จำนวน	ร้อยละ	จำนวน	ร้อยละ	ระดับที่ 1 ความมุ่งมั่นสีเขียว	ระดับที่ 2 ปฏิบัติการสีเขียว	ระดับที่ 3 ระบบสีเขียว	ระดับที่ 4 วัฒนธรรมสีเขียว	ระดับที่ 5 เครือข่ายสีเขียว							
รวม Total	จำนวน	ร้อยละ	จำนวน	ร้อยละ	จำนวน	ร้อยละ	จำนวน	ร้อยละ	จำนวน	ร้อยละ	จำนวน	ร้อยละ						
	Number	%	Number	%	Number	%	Number	%	Number	%	Number	%						
รวม	159	100.0	149	93.7	-	-	10	6.3	3	30	4	40.0	-	1	10.0	2	20.0	Total
1-15 คน	79	100.0	78	98.7	-	-	1	1.3	-	-	-	-	-	-	-	1	100.0	1-15 persons
16-25 คน	49	100.0	45	91.8	-	-	4	8.2	2	50	1	25.0	-	-	-	1	25.0	16-25 persons
26-30 คน	8	100.0	6	75.0	-	-	2	25.0	-	-	1	50.0	-	1	50.0	-	-	26-30 persons
31-50 คน	21	100.0	18	85.7	-	-	3	14.3	1	33	2	66.7	-	-	-	-	-	31-50 persons
51-200 คน	2	100.0	2	100.0	-	-	-	-	-	-	-	-	-	-	-	-	-	51-200 persons

ที่มา : สำนักงานอุตสาหกรรม พ.ศ. 2560 จังหวัดน่าน สำนักงานสถิติแห่งชาติ กระทรวงดิจิทัลเพื่อเศรษฐกิจและสังคม

Source : The 2017 Industrial Census , NAN Province, National Statistical Office, Ministry of Digital Economy and Society.

ตอนที่ 1 ข้อมูลทั่วไปของสถานประกอบการ จำแนกตาม
หมวดย่อยอุตสาหกรรม

PART 1 GENERAL INFORMATION OF ESTABLISHMENTS
BY DIVISION OF INDUSTRY

สารบัญตารางสถิติ

LIST OF STATISTICAL TABLES

	หน้า
ตอนที่ 1 ข้อมูลทั่วไปของสถานประกอบการจำแนกตามหมวดย่อยอุตสาหกรรม	
Part 1 General Information of Establishments by Division of Industry	
ตาราง 1 จำนวนและร้อยละของสถานประกอบการอุตสาหกรรมการผลิตจำแนกตามรูปแบบการจัดตั้งตามกฎหมาย และหมวดย่อยอุตสาหกรรม	47
Table 1 Number and Percentage of Manufacturing Establishments by Form of Legal Organization and Division of Industry	47
ตาราง 2 จำนวนและร้อยละของสถานประกอบการอุตสาหกรรมการผลิตจำแนกตามรูปแบบการจัดตั้งทางเศรษฐกิจ และหมวดย่อยอุตสาหกรรม	49
Table 2 Number and Percentage of Manufacturing Establishments by Form of Economic Organization and Division of Industry	49
ตาราง 3 จำนวนและร้อยละของสถานประกอบการอุตสาหกรรมการผลิต จำแนกตามระยะเวลาในการดำเนินงานกิจการ และหมวดย่อยอุตสาหกรรม	50
Table 3 Number and Percentage of Manufacturing Establishments by Period of Operation and Division of Industry	50
ตาราง 4 จำนวนและร้อยละของสถานประกอบการอุตสาหกรรมการผลิต จำแนกตามระยะเวลาการผลิตในปี 2559 และหมวดย่อยอุตสาหกรรม	52
Table 4 Number and Percentage of Manufacturing Establishments by Period of Operation In 2016 and Division of Industry	52
ตาราง 5 จำนวนและร้อยละของสถานประกอบการอุตสาหกรรมการผลิตจำแนกตามมูลค่าทุนจดทะเบียน และหมวดย่อยอุตสาหกรรม	53
Table 5 Number and Percentage of Manufacturing Establishments by Value of Registered Capital and Division of Industry	53
ตาราง 6 จำนวนและร้อยละของสถานประกอบการอุตสาหกรรมการผลิตจำแนกตามอัตราการใช้กำลังการผลิตต่อปี 2559 และหมวดย่อยอุตสาหกรรม	54
Table 6 Number and Percentage of Manufacturing Establishments by Percentage of Capacity Utilization In 2016 and Division of Industry	54
ตาราง 7 จำนวนและร้อยละของสถานประกอบการอุตสาหกรรมการผลิตที่ประสบปัญหา/อุปสรรคการดำเนินงานกิจการจำแนกตามปัญหาในการดำเนินงานกิจการ และหมวดย่อยอุตสาหกรรม	55
Table 7 Number and Percentage of Manufacturing Establishments, Problems with the Operation by Problems and Division of Industry	55
ตาราง 8 จำนวนและร้อยละของสถานประกอบการอุตสาหกรรมการผลิตจำแนกตามประเภทความช่วยเหลือที่ต้องการให้ภาครัฐช่วยเหลือและหมวดย่อยอุตสาหกรรม	57
Table 8 Number and Percentage of Manufacturing Establishments Problems with the Need Aid from The Governmental Operation by Problems and Division of Industry	57

ตาราง 1 จำนวนและร้อยละของสถานประกอบการอุตสาหกรรมผลิต จำนวนตามรูปแบบการจัดตั้งตามกฎหมาย และหมวดย่อยอุตสาหกรรม
Table 1 Number and Percentage of Manufacturing Establishments by Form of Legal Organization and Division of Industry

รหัส Code	จำนวนสถาน- ประกอบการ Number of establishments	ส่วนบุคคล ทั้งส่วนบุคคล ทั้งส่วนบุคคล ไม่เป็นนิติบุคคล Individual proprietor		ทั้งหุ้นส่วนสามัญ นิติบุคคล ทั้งหุ้นส่วนจำกัด Juristic partnership		บริษัทจำกัด บริษัทจำกัด (มหาชน) Company limited, public company limited		ส่วนราชการ รัฐวิสาหกิจ และรูปแบบอื่นๆ Government, state-enterprise		Division of Industry
		จำนวน Number	ร้อยละ %	จำนวน Number	ร้อยละ %	จำนวน Number	ร้อยละ %	จำนวน Number	ร้อยละ %	
รวม	11,560	100.0	92.9	26	0.2	14	0.1	777	6.7	Total
10 การผลิตผลิตภัณฑ์อาหาร	1,826	100.0	92.1	2	0.1	2	0.1	140	7.6	Manufacture of food products
11 การผลิตเครื่องดื่ม	279	100.0	83.5	3	1.0	1	0.4	42	15.2	Manufacture of beverages
12 การผลิตผลิตภัณฑ์ยาสูบ	7	100.0	85.7	-	-	-	-	1	14.3	Manufacture of tobacco products
13 การผลิตสิ่งทอ	693	100.0	94.4	-	-	-	-	39	5.6	Manufacture of textiles
14 การผลิตเสื้อผ้าเครื่องแต่งกาย	387	100.0	91.8	-	-	-	-	32	8.2	Manufacture of wearing apparels
15 การผลิตเครื่องหนังและผลิตภัณฑ์ที่เกี่ยวข้อง	9	100.0	100.0	-	-	-	-	-	-	Manufacture of leather and related products
16 การผลิตไม้และผลิตภัณฑ์จากไม้และไม้ก๊อก (ยกเว้นเฟอร์นิเจอร์)	7,187	100.0	94.0	-	-	-	-	433	6.0	Manufacture of wood and of products of wood and cork (except furniture); manufacture of articles of straw and plaiting materials
การผลิตสิ่งของจากฟางและวัสดุที่คล้ายกันอื่นๆ										
17 การผลิตกระดาษและผลิตภัณฑ์กระดาษ	20	100.0	95.0	-	-	-	-	-	-	Manufacture of paper and paper products
18 การพิมพ์และการผลิตข้อัสนับบันทึกข้อมูล	27	100.0	87.4	3	12.6	-	-	1	5	Printing and reproduction of recorded media
20 การผลิตเคมีภัณฑ์และผลิตภัณฑ์เคมี	14	100.0	35.7	-	-	1	7.1	-	-	Manufacture of chemicals and chemical products
21 การผลิตเภสัชภัณฑ์ เคมีภัณฑ์ที่ใช้รักษาโรคและผลิตภัณฑ์ที่ใช้รักษาโรค	5	100.0	75.0	-	-	-	-	8	57.1	Manufacture of pharmaceuticals, medicinal chemical and botanical product
22 การผลิตผลิตภัณฑ์ยางและพลาสติก	7	100.0	100.0	-	-	-	-	1	25.0	Manufacture of rubber and plastic products
23 การผลิตผลิตภัณฑ์อื่น ๆ ที่ทำจากแร่โลหะ	190	100.0	91.3	6	3.3	5	2.7	-	-	Manufacture of other non-metallic mineral products
24 การผลิตโลหะขั้นมูลฐาน	-	-	-	-	-	-	-	5	2.8	Manufacture of basic metals
25 การผลิตผลิตภัณฑ์โลหะประดิษฐ์ (ยกเว้นเครื่องจักรและอุปกรณ์)	374	100.0	97.6	7	1.8	-	-	-	-	Manufacture of fabricated metal products (excepts machinery and equipme
26 การผลิตผลิตภัณฑ์คอมพิวเตอร์ อิเล็กทรอนิกส์ และอุปกรณ์ที่ใช้ในทางทัศนศาสตร์	-	-	-	-	-	-	-	2	0.6	Manufacture of computers, electronic and optical products
27 การผลิตอุปกรณ์ไฟฟ้า	11	100.0	81.8	1	9.1	-	-	-	-	Manufacture of electrical equipment
28 การผลิตเครื่องจักรและเครื่องมือ ซึ่งมีได้จัดประเภทไว้ในที่อื่น	1	100.0	100.0	-	-	-	-	1	9.1	Manufacture of machinery and equipment, n.e.c

ตาราง 1 จำนวนและร้อยละของสถานประกอบการอุตสาหกรรมผลิต จำแนกตามรูปแบบการจัดตั้งตามกฎหมาย และหน่วยย่อยอุตสาหกรรม (ต่อ)

Table 1 Number and Percentage of Manufacturing Establishments by Form of Legal Organization and Division of Industry (cont.)

รหัส Code	หน่วยย่อยอุตสาหกรรม	จำนวนสถาน- ประกอบการ		ส่วนบุคคล		ห้างหุ้นส่วนสามัญ		บริษัทจำกัด		ส่วนราชการ	
		จำนวน Number	ร้อยละ %	ห้างหุ้นส่วนสามัญที่ ไม่เป็นนิติบุคคล	นิติบุคคล	ห้างหุ้นส่วนจำกัด	นิติบุคคล	บริษัทจำกัด (มหาชน)	นิติบุคคล	จำนวน Number	ร้อยละ %
29	การผลิตยานยนต์ รถพ่วง และรถจักรยานยนต์	11	100.0	11	100.0	-	-	-	-	-	-
30	การผลิตอุปกรณ์ขนส่งอื่น ๆ	2	100.0	2	100.0	-	-	-	-	-	-
31	การผลิตเฟอร์นิเจอร์	99	100.0	91	91.6	-	-	-	-	-	-
32	การผลิตผลิตภัณฑ์อื่น ๆ	343	100.0	286	83.3	-	-	5	1.5	8	8.4
33	การซ่อมและการติดตั้งเครื่องจักรและอุปกรณ์	50	100.0	46	92.5	3.7	7.5	-	-	-	-
37	การจัดทำน้ำเสีย	4	100.0	4	100.0	-	-	-	-	-	-
38	การเก็บรวบรวมของเสีย การบำบัด และการกำจัดของเสีย รวมถึงการนำของเสียกลับมาใช้ใหม่	14	100.0	3	21.4	-	-	-	-	11	78.6

ที่มา : สำนักงานอุตสาหกรรม พ.ศ. 2560 จังหวัดน่าน สำนักงานสถิติแห่งชาติ กระทรวงดิจิทัลเพื่อเศรษฐกิจและสังคม

Source : The 2017 Industrial Census, NAN Province, National Statistical Office, Ministry of Digital Economy and Society.

ตาราง 2 จำนวนและร้อยละของสถานประกอบการอุตสาหกรรมผลิต จำแนกตามรูปแบบการจัดตั้งทางเศรษฐกิจ และหมวดย่อยอุตสาหกรรม
Table 2 Number and Percentage of Manufacturing Establishments by Form of Economic Organization and Division of Industry

รหัส Code	หน่วยย่อยอุตสาหกรรม	จำนวนสถานประกอบการ		สำนักงานใหญ่		สำนักงานสาขา		Division of industry	
		Number of establishments		Head office		Branch			
		จำนวน	ร้อยละ	จำนวน	ร้อยละ	จำนวน	ร้อยละ		
Number	%	Number	%	Number	%	Number	%	Total	
	รวม	11,560	100.0	11,540	99.8	9	0.1	11	0.1
10	การผลิตผลิตภัณฑ์อาหาร	1,826	100.0	1,825	100.0	1	0.1	-	Manufacture of food products
11	การผลิตเครื่องดื่ม	279	100.0	279	100.0	-	-	-	Manufacture of beverages
12	การผลิตผลิตภัณฑ์ยาสูบ	7	100.0	7	100.0	-	-	-	Manufacture of tobacco products
13	การผลิตสิ่งทอ	693	100.0	687	99.1	2	0.3	4	0.6
14	การผลิตเสื้อผ้าเครื่องแต่งกาย	387	100.0	387	100.0	-	-	-	Manufacture of wearing apparels
15	การผลิตเครื่องหนังและผลิตภัณฑ์ที่เกี่ยวข้อง	9	100.0	9	100.0	-	-	-	Manufacture of leather and related products
16	การผลิตไม้และผลิตภัณฑ์จากไม้และไม้ก๊อก (ยกเว้นเฟอร์นิเจอร์)	7,187	100.0	7,187	100.0	-	-	-	Manufacture of wood and of products of wood and cork (except furniture); manufacture of articles of straw and plaiting materials
17	การผลิตสิ่งของจากฟางและวัสดุอีกสามอย่าง	20	100.0	20	100.0	-	-	-	Manufacture of paper and paper products
19	การผลิตถ่านโค้กและผลิตภัณฑ์ที่ได้จากการถลุงปิโตรเลียม	14	100.0	13	92.9	-	-	1	7.1
20	การผลิตเคมีภัณฑ์และผลิตภัณฑ์เคมี	5	100.0	5	100.0	-	-	-	Manufacture of chemicals and chemical products
21	การผลิตเภสัชภัณฑ์ เคมีภัณฑ์ที่ใช้รักษาโรค และผลิตภัณฑ์จากพืชและสัตว์ที่ใช้รักษาโรค	7	100.0	7	100.0	-	-	-	Manufacture of pharmaceuticals, medicinal chemical and botanical products
22	การผลิตผลิตภัณฑ์ยางและพลาสติก	190	100.0	186	97.8	1	0.5	3	1.7
24	การผลิตโลหะขั้นมูลฐาน	374	100.0	372	99.5	-	-	2	0.5
26	การผลิตผลิตภัณฑ์คอมพิวเตอร์ อิเล็กทรอนิกส์ และอุปกรณ์ที่ใช้ในทางทัศนศาสตร์	11	100.0	10	90.9	-	-	1	9.1
28	การผลิตเครื่องจักรและเครื่องมือ ซึ่งมิได้จัดประเภทไว้ในที่อื่น	1	100.0	1	100.0	-	-	-	Manufacture of machinery and equipment, n.e.c
29	การผลิตยานยนต์ รถพ่วง และรถเก๋งพ่วง	11	100.0	11	100.0	-	-	-	Manufacture of motor vehicles, trailers and semi-trailers
30	การผลิตอุปกรณ์ขนส่งอื่น ๆ	2	100.0	2	100.0	-	-	-	Manufacture of other transport equipment
31	การผลิตเฟอร์นิเจอร์	99	100.0	99	100.0	-	-	-	Manufacture of furniture
32	การผลิตผลิตภัณฑ์อื่น ๆ	343	100.0	338	98.5	5	1.5	-	Other manufacturing
33	การซ่อมและการติดตั้งเครื่องจักรและอุปกรณ์	50	100.0	50	100.0	-	-	-	Repair and installation of machinery and equipment
37	การจัดการน้ำเสีย	4	100.0	4	100.0	-	-	-	Sewerage
38	การเก็บรวบรวมของเสีย การบำบัด และการกำจัดของเสีย รวมถึงการนำของเสียกลับมาใช้	14	100.0	14	100.0	-	-	-	Waste collection, treatment and disposal activities; materials recovery

ที่มา : สำมะโนอุตสาหกรรม พ.ศ. 2560 จังหวัดน่าน สำนักงานสถิติแห่งชาติ กระทรวงดิจิทัลเพื่อเศรษฐกิจและสังคม

Source : The 2017 Industrial Census (NAN Province, National Statistical Office, Ministry of Digital Economy and Society).

ตาราง 3 จำนวนและร้อยละของสถานประกอบการอุตสาหกรรมผลิต จำนวนตามระยะเวลาในการดำเนินงานกิจการ และหมวดย่อยอุตสาหกรรม

Table 3 Number and Percentage of Manufacturing Establishments by Period of Operation and Division of Industry

รหัส Code	หมวดย่อยอุตสาหกรรม	จำนวนสถานประกอบการ												Division of Industry		
		จำนวนสถานประกอบการ				ระยะเวลาในการดำเนินงานกิจการ (ปี) Period of operation (Year)				ระยะเวลาในการดำเนินงานกิจการ (ปี) Period of operation (Year)						
		จำนวน	ร้อยละ	จำนวน	ร้อยละ	จำนวน	ร้อยละ	จำนวน	ร้อยละ	จำนวน	ร้อยละ	จำนวน	ร้อยละ			
		Number	%	Number	%	Number	%	Number	%	Number	%	Number	%	Number	%	
	รวม	11,560	100.0	1,254	10.8	1,048	9.1	4,634	40.1	3,317	28.7	1,307	11.3			Total
10	การผลิตผลิตภัณฑ์อาหาร	1826	100.0	298	16.3	295	16.2	762	41.8	304	16.6	167	9.1			Manufacture of food products
11	การผลิตเครื่องดื่ม	279	100.0	23	8.4	52	18.7	146	52.5	39	14.1	18	6.4			Manufacture of beverages
12	การผลิตผลิตภัณฑ์ยาสูบ	7	100.0	-	-	1	14.3	2	28.6	-	-	4	57.1			Manufacture of tobacco products
13	การผลิตสิ่งทอ	693	100.0	86	12.4	65	9.3	197	28.4	204	29.5	142	20.4			Manufacture of textiles
14	การผลิตเสื้อผ้าเครื่องแต่งกาย	387	100.0	50	12.9	26	6.8	120	31.0	129	33.2	62	16.1			Manufacture of wearing apparels
15	การผลิตเครื่องหนังและผลิตภัณฑ์ที่เกี่ยวข้อง	9	100.0	5	59.2	3	29.7	1	11.1	-	-	-	-			Manufacture of leather and related products
16	การผลิตไม้และผลิตภัณฑ์จากไม้และไม้ก๊อก (ยกเว้นเฟอร์นิเจอร์)	7187	100.0	599	8.3	412	5.7	3003	41.8	2381	33.1	792	11.0			Manufacture of wood and of products of wood and cork (except furniture); manufacture of articles of straw and plaiting materials
	การผลิตสิ่งทอของจากทางและวัสดุจากสานอื่นๆ															
17	การผลิตกระดาษและผลิตภัณฑ์กระดาษ	20	100.0	2	11.6	4	22.3	5	25.8	8	40.4	-	-			Manufacture of paper and paper products
18	การพิมพ์และการผลิตสิ่งพิมพ์ที่ขจัด	27	100.0	10	35.6	11	39.3	-	-	6	21.5	1	3.7			Printing and reproduction of recorded media
20	การผลิตเคมีภัณฑ์และผลิตภัณฑ์เคมี	14	100.0	7	50.0	2	14.3	4	28.6	1	7.1	-	-			Manufacture of chemicals and chemical products
21	การผลิตเภสัชภัณฑ์เคมีภัณฑ์ที่ใช้รักษาโรค และผลิตภัณฑ์จากพืช	5	100.0	-	-	-	-	1	25.0	-	-	4	75.0			Manufacture of pharmaceuticals, medicinal chemical and botanical products
22	การผลิตผลิตภัณฑ์ยางและพลาสติก	7	100.0	4	50.0	1	16.7	2	33.3	-	-	-	-			Manufacture of rubber and plastic products
23	การผลิตผลิตภัณฑ์อื่นๆ ที่ทำจากแร่โลหะ	190	100.0	35	18.6	21	10.8	59	30.9	57	30.1	18	9.6			Manufacture of other non-metallic mineral products
25	การผลิตผลิตภัณฑ์โลหะประดิษฐ์ (ยกเว้นเครื่องจักรและอุปกรณ์)	374	100.0	32	8.5	82	21.9	113	30.2	91	24.5	56	14.9			Manufacture of fabricated metal products (excepts machinery and equipment)
27	การผลิตอุปกรณ์ไฟฟ้า	11	100.0	1	10.6	4	39.4	4	31.8	1	9.1	1	9.1			Manufacture of electrical equipment
28	การผลิตเครื่องจักรและเครื่องมือ ซึ่งมีที่ตั้งประเภทไม่แน่นอน	1	100.0	1	100.0	-	-	-	-	-	-	-	-			Manufacture of machinery and equipment, n.e.c
29	การผลิตยานยนต์ รถพ่วง และรถกึ่งพ่วง	11	100.0	3	24.3	2	15.2	3	30.3	2	15.2	2	15.2			Manufacture of motor vehicles, trailers and semi-trailers
30	การผลิตอุปกรณ์ขนส่งอื่นๆ	2	100.0	2	100.0	-	-	-	-	-	-	-	-			Manufacture of other transport equipment
31	การผลิตเฟอร์นิเจอร์	99	100.0	17	16.9	12	11.8	43	43.9	20	20.7	7	6.8			Manufacture of furniture
32	การผลิตผลิตภัณฑ์อื่นๆ	343	100.0	70	20.4	43	12.5	148	43.1	62	18.1	20	5.9			Other manufacturing
33	การซ่อมและการติดตั้งเครื่องจักรและอุปกรณ์	50	100.0	7	14.9	8	16.4	10	19.9	10	20.2	14	28.6			Repair and installation of machinery and equipment
37	การจัดการน้ำเสีย	4	100.0	1	25.0	2	50.0	1	25.0	-	-	-	-			Sewerage
38	การรวบรวมของเสีย การบำบัด และการกำจัดของเสีย รวมถึง	14	100.0	1	7.1	2	16.6	10	69.1	1	7.1	-	-			Waste collection, treatment and disposal activities; materials recovery

ที่มา : สำนักงานอุตสาหกรรม พ.ศ. 2560 จังหวัดน่าน สำนักงานสถิติแห่งชาติ กระทรวงดิจิทัลเพื่อเศรษฐกิจและสังคม

Source : The 2017 Industrial Census NAN Province, National Statistical Office, Ministry of Digital Economy and Society.

ตาราง 4 จำนวนและร้อยละของสถานประกอบการอุตสาหกรรมผลิต จำแนกตามระยะเวลาการผลิตในปี 2559 และหมวดย่อยอุตสาหกรรม

Table 4 Number and Percentage of Manufacturing Establishments by Period of Operation In 2016 and Division of Industry

รหัส Code	จำนวน สถานประกอบการ Number of establishments	จำนวนเดือนประกอบกร เดือน Months										ชั่วโมง Hours per day		Division of industry
		< 6		7 - 9		10 - 12		< 8		> 8		จำนวน Number	ร้อยละ %	
		จำนวน Number	ร้อยละ %	จำนวน Number	ร้อยละ %	จำนวน Number	ร้อยละ %	จำนวน Number	ร้อยละ %	จำนวน Number	ร้อยละ %			
รวม	11,560	100.0	2,260	19.6	603	5.2	8,697	75.2	9,611	83.1	1,949	16.9	Total	
10 การผลิตผลิตภัณฑ์อาหาร	1826	100.0	144	7.9	32	1.8	1,650	90.4	1,454	79.6	373	20.4	Manufacture of food products	
11 การผลิตเครื่องดื่ม	279	100.0	11	3.8	10	3.4	259	92.8	202	72.3	77	27.7	Manufacture of beverages	
12 การผลิตผลิตภัณฑ์ยาสูบ	7	100.0	4	57.1	-	-	3	42.9	-	-	7	100.0	Manufacture of tobacco products	
13 การผลิตสิ่งทอ	693	100.0	76	11.0	74	10.7	543	78.3	519	74.9	174	25.1	Manufacture of textiles	
14 การผลิตเสื้อผ้าเครื่องแต่งกาย	387	100.0	43	11.0	1	0.4	343	88.6	241	62.3	146	37.7	Manufacture of wearing apparels	
15 การผลิตเครื่องหนังและผลิตภัณฑ์ที่เกี่ยวข้อง	9	100.0	1	14.8	1	14.8	6	70.3	8	88.9	1	11.1	Manufacture of leather and related products	
16 การผลิตไม้และผลิตภัณฑ์จากไม้และไม้ก๊อก (ยกเว้นเฟอร์นิเจอร์) การผลิตสิ่งของจากฟางและวัสดุจากสานอื่นๆ	7187	100.0	1,793	24.9	398	5.5	4,996	69.5	6,565	91.4	622	8.7	Manufacture of wood and of products of wood and cork (except furniture); manufacture of articles of straw and plaiting materials	
17 การผลิตกระดาษและผลิตภัณฑ์กระดาษ	20	100.0	4	22.3	-	-	16	77.7	13	66.2	7	33.9	Manufacture of paper and paper products	
18 การพิมพ์และการผลิตซ้ำสื่อบันทึกข้อมูล	27	100.0	-	-	-	-	27	100.0	-	-	27	100.0	Printing and reproduction of recorded media	
20 การผลิตเคมีภัณฑ์และผลิตภัณฑ์เคมี	14	100.0	4	28.6	-	-	10	71.4	9	64.3	5	35.7	Manufacture of chemicals and chemical products	
21 การผลิตเภสัชภัณฑ์ เคมีภัณฑ์ที่ใช้รักษาโรค และผลิตภัณฑ์	5	100.0	1	25.0	-	-	4	75.0	3	50.0	3	50.0	Manufacture of pharmaceuticals, medicinal chemical and botanical products	
22 การผลิตผลิตภัณฑ์ยางและพลาสติก	7	100.0	1	16.7	-	-	6	83.3	4	50.0	4	50.0	Manufacture of rubber and plastic products	
23 การผลิตผลิตภัณฑ์อื่นๆ ที่ทำจากแร่โลหะ	190	100.0	37	19.3	12	6.5	141	74.2	64	33.9	126	66.1	Manufacture of other non-metallic mineral products	
24 การผลิตโลหะขั้นมูลฐาน	-	-	-	-	-	-	-	-	-	-	-	-	Manufacture of basic metals	
25 การผลิตผลิตภัณฑ์โลหะประดิษฐ์ (ยกเว้นเครื่องจักรและ	374	100.0	50	13.3	41	11.1	283	75.6	185	49.5	189	50.5	Manufacture of fabricated metal products (excepts machinery and equipment)	
27 การผลิตอุปกรณ์ไฟฟ้า	11	100.0	3	30.3	1	9.1	7	60.6	2	21.2	9	78.8	Manufacture of electrical equipment	
28 การผลิตเครื่องจักรและเครื่องมือ ซึ่งมิได้จัดประเภทไว้	1	100.0	-	-	-	-	1	100.0	1	100.0	-	-	Manufacture of machinery and equipment, n.e.c	
29 การผลิตยานยนต์ รถพ่วง และรถกึ่งพ่วง	11	100.0	-	-	-	-	11	100.0	-	-	11	100.0	Manufacture of motor vehicles, trailers and semi-trailers	
30 การผลิตอุปกรณ์ขนส่งอื่นๆ	2	100.0	2	100.0	-	-	-	-	-	-	2	100.0	Manufacture of other transport equipment	

ตาราง 4 จำนวนและร้อยละของสถานประกอบการอุตสาหกรรมผลิต จำแนกตามระยะเวลาการผลิต 2559 และหมวดย่อยอุตสาหกรรม (ต่อ)
Table 4 Number and Percentage of Manufacturing Establishments by Period of Operation In 2016 and Division of Industry (cont.)

รหัส Code	หมวดย่อยอุตสาหกรรม	จำนวนสถานประกอบการ												Division of industry
		Number of establishments		เดือน Months				ชั่วโมง Hours per day						
		จำนวน Number	ร้อยละ %	< 6	จำนวน Number	ร้อยละ %	7 - 9	จำนวน Number	ร้อยละ %	10 - 12	จำนวน Number	ร้อยละ %	< 8	
31	การผลิตเฟอร์นิเจอร์	99	100.0	14	14.2	14	13.9	71	71.9	58	58.5	41	41.5	Manufacture of furniture
32	การผลิตสินค้าอื่น ๆ	343	100.0	62	18.2	14	4.2	266	77.7	253	73.8	90	26.3	Other manufacturing
33	การซ่อมและการติดตั้งเครื่องจักรและอุปกรณ์	50	100.0	-	-	4	7.5	46	92.5	19	37.6	31	62.4	Repair and installation of machinery and equipment
37	การจัดการน้ำเสีย	4	100.0	-	-	-	-	4	100.0	1	25.0	3	75.0	Sewerage
38	การเก็บรวบรวมของเสีย การบำบัด และการกำจัดของ	14	100.0	10	67.9	-	-	5	32.1	11	78.6	3	21.4	Waste collection, treatment and disposal activities; materials recovery

ที่มา : สำนักอุตสาหกรรม พ.ศ. 2560 จังหวัดน่าน สำนักงานสถิติแห่งชาติ กระทรวงดิจิทัลเพื่อเศรษฐกิจและสังคม

Source : The 2017 Industrial Census ,NAN Province, National Statistical Office, Ministry of Digital Economy and Society.

ตาราง 6 จำนวนและร้อยละของสถานประกอบการอุตสาหกรรมการผลิต จำนวนตามอัตราการการใช้กำลังการผลิตต่อปี 2559 และหมวดย่อยอุตสาหกรรม
Table 6 Number and Percentage of Manufacturing Establishments by Percentage of Capacity Utilization in 2016 and Division of Industry

รหัส Code	จำนวน Number	จำนวนสถานประกอบการ Number of establishments										เฉลี่ยต่อสถาน- ประกอบการ Average per establishment	Division of industry			
		≤ 59		60 - 69		70 - 79		80 - 89		90 - 99				≥ 100		
		จำนวน Number	ร้อยละ %	จำนวน Number	ร้อยละ %	จำนวน Number	ร้อยละ %	จำนวน Number	ร้อยละ %	จำนวน Number	ร้อยละ %			จำนวน Number	ร้อยละ %	
รวม	11,560	100.0	25	0.2	1,325	11.5	948	8.2	3,321	28.7	1,391	12.0	4,549	39.4	86.4	Total
10 การผลิตผลิตภัณฑ์อาหาร	1,826	100.0	2	0.1	76	4.1	139	7.6	485	26.6	386	21.1	738	40.4	88.8	Manufacture of food products
11 การผลิตเครื่องดื่ม	279	100.0	-	-	12	4.4	9	3.1	37	13.2	70	25.2	151	54.2	93.0	Manufacture of beverages
12 การผลิตผลิตภัณฑ์ยาสูบ	7	100.0	1	14.3	-	-	-	-	1	14.3	2	28.6	3	42.9	87.9	Manufacture of tobacco products
13 การผลิตสิ่งทอ	693	100.0	-	-	13	1.9	56	8.1	174	25.1	119	17.2	331	47.7	90.7	Manufacture of textiles
14 การผลิตเสื้อผ้าเครื่องแต่งกาย	387	100.0	22	5.6	-	-	4	1.1	23	5.9	113	29.2	225	58.2	93.3	Manufacture of wearing apparels
15 การผลิตเครื่องหนังและผลิตภัณฑ์ที่เกี่ยวข้อง	9	100.0	-	-	-	-	3	29.7	-	-	1	14.8	5	55.6	90.4	Manufacture of leather and related products
16 การผลิตไม้และผลิตภัณฑ์จากไม้และไม้ก๊อก (ยกเว้นเฟอร์นิเจอร์)	7,187	100.0	-	-	1,192	16.6	601	8.4	2,387	33.2	415	5.8	2,593	36.1	84.2	Manufacture of wood and of products of wood and cork (except furniture); manufacture of articles of straw and plaiting materials
การผลิตสิ่งจอบจากพางและวัสดุพลาสติกอื่น ๆ	20	100.0	-	-	-	-	-	-	2	10.0	3	17.3	15	72.7	96.3	Manufacture of paper and paper products
17 การผลิตกระดาษและผลิตภัณฑ์กระดาษ	27	100.0	-	-	-	-	-	-	2	8.9	6	21.5	19	69.6	96.1	Printing and reproduction of recorded media
18 การพิมพ์และการผลิตข้อัพิมพ์ขั้วลวด	14	100.0	-	-	5	35.7	2	14.3	4	28.6	-	-	3	21.4	76.4	Manufacture of chemicals and chemical products
20 การผลิตเคมีภัณฑ์และผลิตภัณฑ์เคมี	5	100.0	-	-	-	-	-	-	1	25.0	-	-	4	75.0	95.0	Manufacture of pharmaceuticals, medicinal chemical and botanical products
21 การผลิตพลาสติก เคมีภัณฑ์ที่ใช้รักษาโรค และผลิตภัณฑ์จากพืชและสัตว์ที่ใช้รักษาโรค	7	100.0	-	-	-	-	1	16.7	1	16.7	-	-	5	66.6	92.4	Manufacture of rubber and plastic products
22 การผลิตผลิตภัณฑ์ยางและพลาสติก	190	100.0	-	-	1	0.5	13	6.7	32	16.9	45	23.8	99	52.1	92.6	Manufacture of other non-metallic mineral products
23 การผลิตผลิตภัณฑ์อื่นๆ ที่มาจากแร่โลหะ	374	100.0	-	-	2	0.6	55	14.7	70	18.6	94	25.1	154	41.1	89.6	Manufacture of fabricated metal products (excepts machinery and equipment)
25 การผลิตผลิตภัณฑ์โลหะประติง (ยกเว้นเครื่องจักรและอุปกรณ์)	11	100.0	-	-	1	9.1	2	18.2	-	-	2	19.7	6	53.0	90.4	Manufacture of electrical equipment
27 การผลิตอุปกรณ์ไฟฟ้า	1	100.0	-	-	-	-	-	-	-	-	-	-	1	100.0	100.0	Manufacture of machinery and equipment, n.e.c
28 การผลิตเครื่องจักรและเครื่องมือ ซึ่งมีได้ตั้งแต่ประเภทไวน์ที่อื่น	11	100.0	-	-	-	-	-	-	1	9.1	2	15.2	8	75.7	96.7	Manufacture of motor vehicles, trailers and semi-trailers
29 การผลิตยานยนต์ รถพ่วง และรถเกี่ยว	2	100.0	-	-	1	50.0	-	-	-	-	-	-	1	50.0	80.0	Manufacture of other transport equipment
30 การผลิตอุปกรณ์ขนส่งอื่นๆ	99	100.0	-	-	10	10.5	10	10.5	24	24.0	22	22.6	32	32.4	85.8	Manufacture of furniture
31 การผลิตเฟอร์นิเจอร์	343	100.0	-	-	7	1.9	48	13.9	65	19.1	98	28.6	125	36.5	89.0	Other manufacturing
32 การผลิตผลิตภัณฑ์อื่นๆ	50	100.0	-	-	4	7.5	6	12.9	6	11.8	7	14.8	27	53.1	90.3	Repair and installation of machinery and equipment
33 การซ่อมและการติดตั้งเครื่องจักรและอุปกรณ์	4	100.0	-	-	-	-	-	-	2	50.0	1	25.0	1	25.0	87.5	Sewerage
37 การจัดการน้ำเสีย	14	100.0	-	-	2	10.7	-	-	5	33.4	4	25.0	4	30.9	86.6	Waste collection, treatment and disposal activities; materials recovery
38 การบำบัดรวบรวมของเสีย การบำบัด และการกำจัดของเสีย รวมถึงการนำของเสียกลับมาใช้ใหม่																

ที่มา : สำนักงานอุตสาหกรรม พ.ศ. 2560 จังหวัดน่าน สำนักงานสถิติแห่งชาติ กระทรวงดิจิทัลเพื่อเศรษฐกิจและสังคม
Source : The 2017 Industrial Census, NANN Province, National Statistical Office, Ministry of Digital Economy and Society.

ตาราง 7 จำนวนและร้อยละของสถานประกอบการอุตสาหกรรมที่ประสบปัญหา/อุปสรรคทางด้านเงินกิจการ จำนวนตามปัญหาในภาคดำเนินการ และหมวดของอุตสาหกรรม
Table 7 Number and Percentage of Manufacturing Establishments, Problems with the Operation by Problems and Division of Industry

รหัส Code	จำนวนสถานประกอบการ Number of establishments		ไม่ประสบปัญหา No Problems/obstacles		ประสบปัญหา/อุปสรรค Problems/obstacles		สาหัสสุด/ไม่ สามารถขยายฐาน มากขึ้น Increasing of customer base		ปัญหาความไม่ เสถียรภาพ Political instability		ขาดแคลนแรงงาน Labour shortages		ปัญหาคุณภาพ สินค้า Quality of products		ปัญหาเรื่องคุณภาพ การผลิต Productivity problem		ต้นทุน ในการผลิต สูงขึ้น Increasing of production cost		ขาดเงินทุนและเงิน หมุนเวียนในการ ประกอบกิจการ Lack of investment fund and circulating fund		Division of Industry			
	จำนวน Number	ร้อยละ %	จำนวน Number	ร้อยละ %	จำนวน Number	ร้อยละ %	จำนวน Number	ร้อยละ %	จำนวน Number	ร้อยละ %	จำนวน Number	ร้อยละ %	จำนวน Number	ร้อยละ %	จำนวน Number	ร้อยละ %	จำนวน Number	ร้อยละ %	จำนวน Number	ร้อยละ %		Total		
	11,560	100.0	5,161	44.7	6,399	55.4	881	13.8	1,653	25.8	35	0.5	424	6.6	74	1.2	53	0.8	1,896	29.6	170	2.7		
10	1,826	100.0	695	38.1	1,131	61.9	136	12.1	357	31.6	6	0.5	18	1.6	40	3.5	24	2.1	400	35.4	89	7.9	Manufacture of food products	
11	279	100.0	57	20.5	222	79.5	44	20.0	95	43.0	9	3.8	12	5.2	-	-	-	-	94	42.5	9	3.8	Manufacture of beverages	
12	7	100.0	1	14.3	6	85.7	1	16.7	1	16.7	-	-	2	33.3	-	-	-	-	3	50.0	-	-	Manufacture of tobacco products	
13	693	100.0	191	27.5	502	72.5	54	10.8	83	16.6	-	-	17	3.4	6	1.1	-	-	284	56.6	6	1.1	Manufacture of textiles	
14	387	100.0	90	23.4	297	76.6	50	16.8	47	15.9	-	-	62	21.0	21	7.0	1	0.5	159	55.6	3	1.0	Manufacture of wearing apparel	
15	9	100.0	2	25.9	7	74.1	5	79.9	1	19.9	-	-	-	-	-	-	-	-	3	40.0	-	-	Manufacture of leather and related products	
16	7,187	100.0	3,772	52.5	3,415	47.5	406	11.9	800	23.4	-	-	204	6.0	3	0.1	5	0.2	614	18.0	6	0.2	Manufacture of wood and of products of wood and cork (except furniture manufacture of articles of straw and plaiting materials	
17	20	100.0	4	21.6	16	78.5	8	50.5	3	22.1	-	-	-	-	-	-	-	-	9	57.9	-	-	Manufacture of paper and paper products	
18	27	100.0	6	21.5	21	78.5	11	50.0	15	72.6	5	22.6	-	-	-	-	-	-	13	61.3	2	11.3	Printing and reproduction of recorded media	
19	14	100.0	4	28.6	10	71.4	-	-	1	10.0	-	-	-	-	-	-	-	-	1	10.0	1	10.0	Manufacture of chemicals and chemical products	
20	5	100.0	4	75.0	1	25.0	1	100.0	-	-	-	-	-	-	-	-	-	-	1	100.0	-	-	Manufacture of pharmaceuticals, medicinal chemical and botanical products	
21	7	100.0	1	16.7	6	83.3	2	40.0	1	20.1	-	-	-	-	-	-	-	-	1	20.1	-	-	Manufacture of rubber and plastic products	
22	190	100.0	56	29.7	134	70.3	34	25.8	69	52.0	6	4.7	37	27.7	2	1.6	2	1.6	70	52.5	-	-	Manufacture of other non-metallic mineral products	
23	374	100.0	124	33.1	250	66.9	53	21.3	93	37.1	-	-	39	15.6	-	-	5	2.0	105	41.9	15	6.0	Manufacture of fabricated metal products (except machinery and equipment)	
24	11	100.0	5	40.9	7	59.1	4	64.2	2	30.8	-	-	-	-	1	18.0	1	18.0	3	51.2	-	-	Manufacture of electrical equipment	
25	1	100.0	-	-	1	100.0	-	-	-	-	1	100.0	-	-	-	-	-	-	-	-	-	-	-	Manufacture of machinery and equipment, n.e.c.
26	11	100.0	3	30.3	8	69.7	-	-	3	43.4	-	-	2	21.8	-	-	-	-	6	78.2	2	21.8	Manufacture of motor vehicles, trailers and semi-trailers	
27	2	100.0	-	-	2	100.0	1	50.0	-	-	-	-	-	-	-	-	-	-	1	50.0	-	-	Manufacture of other transport equipment	
28	99	100.0	44	44.2	55	55.8	20	36.3	13	24.2	-	-	14	25.5	-	-	-	-	26	47.3	10	18.2	Manufacture of furniture	
29	343	100.0	89	25.9	254	74.1	36	14.1	58	22.9	9	3.4	11	4.3	1	0.4	14	5.6	93	36.5	21	8.2	Other manufacturing	
30	50	100.0	7	14.6	43	85.4	12	27.6	9	20.0	-	-	3	7.4	1	2.3	-	-	7	16.4	5	11.1	Repair and installation of machinery and equipment	
31	4	100.0	1	25.0	3	75.0	-	-	-	-	-	-	-	-	-	-	-	-	-	-	2	66.7	Severage	
32	14	100.0	4	30.9	10	69.1	1	10.3	-	-	-	-	3	25.9	-	-	-	-	2	24.1	-	-	Waste collection, treatment and disposal activities, materials recovery	

หมายเหตุ : สถานประกอบการ 1 แห่งสามารถตอบได้มากกว่า 1 ข้อ
 Note : More than one characteristic can be done by an establishment.
 ที่มา : ฐานข้อมูลการทศวรรษ พ.ศ. 2560 จังหวัดนนทบุรี สำนักงานสถิติแห่งชาติ กรมการสถิติจังหวัดนนทบุรีและสำนักงาน
 Source : The 2017 Industrial Census Nonthaburi Province, National Statistical Office, Ministry of Digital Economy and Society.

ตาราง 7 จำนวนและร้อยละของสถานประกอบการอุตสาหกรรมการผลิตที่ประสบปัญหาอุปสรรคการดำเนินงานกิจการ จำนวนตามปัญหาในการดำเนินงานกิจการ และหมวดย่อยอุตสาหกรรม (ต่อ)

Table 7 Number and Percentage of Manufacturing Establishments, Problems with the Operation by Problems and Division of Industry (Cont.)

รหัส Code	หมวดย่อยอุตสาหกรรม	ปัญหาอุปสรรคในการดำเนินงานกิจการ / Problems/obstacles in the operation																อื่น ๆ Other	รวม Total
		จำนวน Number	ร้อยละ %	จำนวน Number	ร้อยละ %	จำนวน Number	ร้อยละ %	จำนวน Number	ร้อยละ %	จำนวน Number	ร้อยละ %	จำนวน Number	ร้อยละ %	จำนวน Number	ร้อยละ %	จำนวน Number	ร้อยละ %		
		6,399	3,139	49.1	286	4.5	23	0.4	20	0.3	15	0.2	436	6.8	6	0.1	473	7.4	
10	การผลิตกับซัพพาท	1131	623	55.1	26	2.3	5	0.4	4	0.3	-	-	124	11.0	-	-	11	1.0	
11	การผลิตเครื่องพิมพ์	222	69	31.2	3	1.2	9	3.8	4	1.6	9	3.8	18	8.3	-	-	18	8.1	
12	การผลิตกับยานยนต์	6	4	66.7	-	-	-	-	-	-	-	-	2	33.3	1	16.7	-	-	
13	การผลิตสิ่งทอ	502	192	38.2	15	3.1	-	-	1	0.2	-	-	14	2.7	-	-	3	0.6	
14	การผลิตเครื่องหนังเครื่องแต่งกาย	297	50	17.0	3	1.2	-	-	2	0.5	-	-	45	15.0	-	-	3	1.0	
15	การผลิตเครื่องหนังและผลิตภัณฑ์ที่เกี่ยวข้อง	7	4	60.0	-	-	-	-	-	-	-	-	-	-	-	-	-	-	
16	การผลิตไม้และผลิตภัณฑ์จากไม้และไม้ก๊อก (ยกเว้นเฟอร์นิเจอร์)	3415	1806	52.9	201	5.9	-	-	-	-	-	-	205	6.0	-	-	395	11.6	
	การผลิตสิ่งของจากฟางและวัสดุกับสานอื่นๆ																		
17	การผลิตกระดาษและผลิตภัณฑ์กระดาษ	16	11	72.5	-	-	-	-	1	7.3	-	-	1	6.4	-	-	-	-	
18	การพิมพ์และการผลิตสิ่งพิมพ์ทุกชนิด	21	8	38.7	-	-	-	-	-	-	-	-	-	-	-	-	-	-	
20	การผลิตเคมีภัณฑ์และผลิตภัณฑ์เคมี	10	6	60.0	-	-	-	-	-	-	-	-	2	20.0	-	-	-	-	
21	การผลิตพลาสติก เคมีภัณฑ์ใช้ภายในครัว และผลิตภัณฑ์สังกะสี	1	-	-	-	-	-	-	-	-	-	-	-	-	-	-	-	-	
22	การผลิตกับยางและพลาสติก	6	2	40.0	1	20.1	-	-	-	-	-	-	-	-	-	-	-	-	
23	การผลิตกับเครื่องปั้นดินเผาที่ทำจากแอโลไซท์	134	67	49.9	2	1.8	5	3.9	-	-	1	0.8	1	0.8	1	0.8	-	-	
25	การผลิตกับเครื่องจักรและเครื่องมือ (ยกเว้นเครื่องจักรและอุปกรณ์)	250	111	44.5	2	0.8	-	-	1	0.4	-	-	5	2.0	-	-	14	5.7	
27	การผลิตอุปกรณ์ไฟฟ้า	7	2	35.9	-	-	-	-	-	-	-	-	-	-	-	-	-	-	
28	การผลิตเครื่องจักรและเครื่องมือ ซึ่งมีได้จัดประเภทไว้ในที่อื่น	1	-	-	-	-	-	-	1	100.0	-	-	1	100.0	-	-	-	-	
29	การผลิตยานยนต์ รถพ่วง และรถถังพ่วง	8	6	78.2	-	-	-	-	-	-	-	-	-	-	-	-	-	-	
30	การผลิตอุปกรณ์ขนส่งอื่นๆ	2	1	50.0	-	-	-	-	-	-	-	-	-	-	-	-	-	-	
31	การผลิตเฟอร์นิเจอร์	55	28	50.3	3	6.1	-	-	7	12.2	-	-	3	6.1	-	-	3	6.1	
32	การผลิตกับสิ่งพิมพ์	254	118	46.3	29	11.4	4	1.6	-	-	4	1.6	13	5.1	3	1.2	25	9.7	
33	การซ่อมและการติดตั้งเครื่องจักรและอุปกรณ์	43	25	58.8	-	-	1	2.3	-	-	1	2.3	1	2.3	1	2.3	-	-	
37	การจัดการน้ำเสีย	3	1	33.3	-	-	-	-	-	-	-	-	-	-	-	-	-	-	
38	การเก็บรวบรวมของเสีย การบำบัด และการกำจัดของเสีย รวมถึง	10	5	50.0	-	-	-	-	-	-	-	-	1	13.8	-	-	-	-	

หมายเหตุ : สถานประกอบการ 1 แห่งสามารถตอบได้มากกว่า 1 ข้อ

Note : More than one characteristic can be done by an establishment.

ที่มา : สำมะโนอุตสาหกรรม พ.ศ. 2560 จังหวัดน่าน สำนักงานสถิติแห่งชาติ กระทรวงดิจิทัลเพื่อเศรษฐกิจและสังคม

Source : The 2017 Industrial Census ,NAN Province, Ministry of Digital Economy and Society.

ตาราง 8 จำนวนและร้อยละของสถานประกอบการอุตสาหกรรม จำนวนตามประเภทอุตสาหกรรมที่ต้องการให้ทุนช่วยเหลือ และขนาดของอุตสาหกรรม

Table 8 Number and Percentage of Manufacturing Establishments, Problems with the Need Aid from The Governmental Operation by Problems and Division of Industry

รหัส Code	จำนวน Number	ไม่ต้องการ No not need		ความต้องการ Need		ความต้องการช่วยเหลือจากภาครัฐ (Detailed of the needs from the government)												รวม Total						
		จำนวน Number	ร้อยละ %	จำนวน Number	ร้อยละ %	จำนวน Number	ร้อยละ %	จำนวน Number	ร้อยละ %	จำนวน Number	ร้อยละ %	จำนวน Number	ร้อยละ %	จำนวน Number	ร้อยละ %	จำนวน Number	ร้อยละ %		จำนวน Number	ร้อยละ %				
10	1,826	1,000	872	478	954	523	11	1.1	527	552	6	0.6	54	5.7	134	14.0	294	30.9	101	10.5	49	5.2	Manufacture of food products	
11	279	1000	61	21.8	218	78.2	11	5.2	155	70.9	17	7.8	17	8.0	20	9.2	45	20.6	17	7.8	28	12.8	Manufacture of beverages	
12	7	1000	2	28.6	5	71.4	2	40.0	4	80.0	-	-	-	-	1	20.0	2	40.0	-	-	-	1	20.0	Manufacture of tobacco products
13	693	1000	279	40.2	414	59.8	9	2.3	256	61.8	1	0.3	1	0.3	12	2.8	108	26.0	67	16.1	25	5.9	Manufacture of textiles	
14	387	1000	113	29.1	274	70.9	1	0.5	202	73.7	-	-	-	-	21	7.6	30	10.9	4	1.5	23	8.3	Manufacture of wearing apparel	
15	9	1000	4	40.8	5	59.2	-	-	5	100.0	-	-	-	-	-	-	-	-	-	4	75.1	-	-	Manufacture of leather and related products
16	7,187	1000	4,169	58.0	3,018	42.0	398	13.2	1,603	53.1	1	0.0	198	6.6	7	0.2	804	26.6	604	20.0	5	0.2	Manufacture of wood and of products of wood and cork (except furniture); manufacture of articles of straw and plaiting materials	
17	20	1000	7	33.1	13	66.9	-	-	12	91.4	-	-	1	8.6	-	-	3	25.9	9	67.9	-	-	Manufacture of paper and paper products	
18	27	1000	13	48.2	14	51.9	3	24.3	12	82.9	2	17.1	-	-	-	-	2	17.1	2	17.1	-	-	Printing and reproduction of recorded media	
19	14	1000	5	35.7	9	64.3	-	-	3	33.3	-	-	-	-	2	22.2	1	11.1	-	-	2	22.2	Manufacture of chemicals and chemical products	
20	5	1000	4	75.0	1	25.0	-	-	1	100.0	-	-	-	-	-	-	-	-	-	-	-	-	Manufacture of pharmaceuticals, medicinal chemical and botanical products	
21	7	1000	1	16.7	6	83.3	-	-	5	80.1	-	-	-	-	-	-	-	-	-	-	-	-	Manufacture of rubber and plastic products	
22	190	1000	51	27.0	139	73.0	18	12.9	115	82.8	7	5.2	-	-	8	6.1	30	22.0	5	3.2	19	13.6	Manufacture of other non-metallic mineral products	
23	374	1000	124	33.2	250	66.8	35	13.8	131	52.6	14	5.7	20	8.2	35	13.9	87	34.9	11	4.4	43	17.3	Manufacture of fabricated metal products (except machinery and equipment)	
24	11	1000	5	40.9	7	59.1	1	18.0	3	48.8	1	15.4	-	-	-	-	2	35.9	2	33.4	-	-	Manufacture of electrical equipment	
25	1	1000	-	-	1	100.0	-	-	-	-	-	-	-	-	-	-	-	-	-	-	-	-	Manufacture of machinery and equipment, n.e.c.	
26	11	1000	3	30.3	8	69.7	-	-	6	78.2	2	21.8	2	21.8	-	-	-	-	-	-	-	2	21.8	Manufacture of motor vehicles, trailers and semi-trailers
27	2	1000	-	-	2	100.0	-	-	1	50.0	-	-	-	-	-	-	1	50.0	-	-	-	1	50.0	Manufacture of other transport equipment
28	99	1000	42	42.2	57	57.8	1	1.8	40	70.2	-	-	-	-	3	5.9	20	35.1	20	35.1	3	5.9	Manufacture of furniture	
29	343	1000	97	28.1	246	71.9	3	1.2	143	57.9	3	1.2	13	5.4	933	37.9	56.79	23.04	6972	28.29	11	4.46	Other manufacturing	
30	50	1000	20	40.0	30	59.1	3.67	12.4	11	36.3	2.73	9.2	1	3.4	6.45	21.80	5.33	18.05	2.73	9.20	5.45	18.46	Repair and installation of machinery and equipment	
31	4	1000	2	50.0	2	50.0	-	-	2	100.0	-	-	-	-	-	-	-	-	-	-	-	-	-	Waste collection, treatment and disposal activities; materials recovery
32	14	1000	6	45.2	8	54.8	-	-	1	13.0	-	-	-	-	-	-	5.33	69.49	1	13.04	-	-	-	Waste collection, treatment and disposal activities; materials recovery

หมายเหตุ : สถานประกอบการ 1 แห่งสามารถตอบได้มากกว่า 1 ข้อ
 Note : More than one characteristic can be done by an establishment.
 ที่มา : สำนักงานสภาพัฒนาการเศรษฐกิจและสังคมแห่งชาติ กระทรวงมหาดไทย สำนักงานสถิติแห่งชาติ กระทรวงดิจิทัลเพื่อเศรษฐกิจและสังคม
 Source : The 2017 Industrial Census, NAI Province, National Statistical Office, Ministry of Digital Economy and Society.

ตาราง 8 จำนวนและร้อยละของสถานประกอบการอุตสาหกรรมผลิต จำแนกตามประเภทความช่วยเหลือที่ต้องการให้ภาครัฐช่วยเหลือ และหมวดยอดอุตสาหกรรม (ต่อ)
Table 8 Number and Percentage of Manufacturing Establishments, Problems with the Need Aid from The Governmental Operation by Problems and Division of Industry (Cont)

รหัส Code	หมวดยอดอุตสาหกรรม	ความต้องการความช่วยเหลือที่ส่งผลกระทบต่อผู้ประกอบการ Detailed of the needs from the government																รวม Total
		เพิ่มประสิทธิภาพ Increase efficiency in customs formality	เร่งรัดการคืน ภาษีมูลค่าเพิ่ม Rush on value added tax reimbursement	มาตรฐานการรักษาก ความปลอดภัยจาก การก่อการร้าย Rebellion security standards	ช่วยเหลือ จำนวน Number	ร้อยละ %	ช่วยเหลือ จำนวน Number	ร้อยละ %	ช่วยเหลือ จำนวน Number	ร้อยละ %	ช่วยเหลือ จำนวน Number	ร้อยละ %	ช่วยเหลือ จำนวน Number	ร้อยละ %	ช่วยเหลือ จำนวน Number	ร้อยละ %		
5,681		6	0.1	220	3.9	5	0.1	660	11.6	724	12.7	167	3.0	12	0.2	262	4.6	
10	การผลิตเครื่องดื่มอัดลม	1	0.1	3	0.4	1	0.1	62	6.5	149	15.6	78	8.2	-	-	31	3.2	
11	การผลิตเครื่องดื่ม	-	-	11	5.1	-	-	27	12.2	30	13.7	18	8.4	-	-	9	3.9	
12	การผลิตเครื่องดื่มทุกประเภท	-	-	-	-	-	-	-	-	1	20.0	2	40.0	1	20.0	-	-	
13	การผลิตสิ่งทอ	-	-	-	-	-	-	32	7.6	26	6.2	15	3.6	-	-	5	1.3	
14	การผลิตเสื้อผ้าเครื่องแต่งกาย	-	-	2	0.7	-	-	26	9.4	29	10.5	24	8.8	-	-	2	0.9	
15	การผลิตเครื่องหนังและผลิตภัณฑ์ที่เกี่ยวข้อง	-	-	-	-	-	-	-	-	-	-	-	-	-	-	-	-	
16	การผลิตไม้และผลิตภัณฑ์ที่ทำจากไม้และไม้ก๊อก (ยกเว้นเฟอร์นิเจอร์)	-	-	198	6.6	-	-	411	13.6	406	13.5	4	0.1	-	-	200	6.6	
17	การผลิตสิ่งของจากหนังและวัสดุจากสัตว์อื่น ๆ	-	-	-	-	-	-	2	16.1	2	16.1	-	-	-	-	-	-	
18	การผลิตกระดาษและผลิตภัณฑ์กระดาษ	-	-	-	-	-	-	-	-	-	-	-	-	-	-	-	-	
19	การผลิตเครื่องใช้ไฟฟ้าและอิเล็กทรอนิกส์	-	-	-	-	-	-	-	-	-	-	-	-	-	-	-	-	
20	การผลิตเครื่องมือและเครื่องใช้ทางการแพทย์	-	-	2	22.2	-	-	3	33.3	1	11.1	2	22.2	-	-	-	-	
21	การผลิตพลาสติกและผลิตภัณฑ์พลาสติก	-	-	-	-	-	-	1	100.0	-	-	-	-	-	-	-	-	
22	การผลิตเครื่องใช้สำนักงานและพลาสติก	-	-	-	-	-	-	-	-	1	20.1	1	20.1	-	-	-	-	
23	การผลิตเครื่องใช้สำนักงานที่ทำจากพลาสติก	5	3.8	2	1.4	-	-	1	1.0	20	14.1	11	8.0	11	8.0	-	-	
24	การผลิตเครื่องใช้สำนักงานที่ทำจากเหล็ก	-	-	2	0.8	-	-	11	4.3	31	12.6	-	-	-	-	10	4.0	
25	การผลิตเครื่องใช้สำนักงานที่ทำจากโลหะ	-	-	-	-	-	-	1	18.0	-	-	-	-	-	-	-	-	
26	การผลิตเครื่องใช้สำนักงานที่ทำจากไม้	-	-	-	-	-	-	-	-	-	-	-	-	-	-	-	-	
27	การผลิตเครื่องใช้สำนักงานที่ทำจากกระดาษ	-	-	-	-	-	-	-	-	-	-	-	-	-	-	-	-	
28	การผลิตเครื่องใช้สำนักงานที่ทำจากพลาสติก	-	-	-	-	-	-	-	-	-	-	-	-	-	-	-	-	
29	การผลิตเครื่องใช้สำนักงานที่ทำจากโลหะ	-	-	-	-	-	-	-	-	-	-	-	-	-	-	-	-	
30	การผลิตเครื่องใช้สำนักงานที่ทำจากไม้	-	-	-	-	-	-	-	-	-	-	-	-	-	-	-	-	
31	การผลิตเครื่องใช้สำนักงานที่ทำจากกระดาษ	-	-	-	-	-	-	-	-	-	-	-	-	-	-	-	-	
32	การผลิตเครื่องใช้สำนักงานที่ทำจากพลาสติก	-	-	-	-	-	-	-	-	-	-	-	-	-	-	-	-	
33	การผลิตเครื่องใช้สำนักงานที่ทำจากโลหะ	-	-	-	-	-	-	-	-	-	-	-	-	-	-	-	-	
34	การผลิตเครื่องใช้สำนักงานที่ทำจากไม้	-	-	-	-	-	-	-	-	-	-	-	-	-	-	-	-	
35	การผลิตเครื่องใช้สำนักงานที่ทำจากกระดาษ	-	-	-	-	-	-	-	-	-	-	-	-	-	-	-	-	
36	การผลิตเครื่องใช้สำนักงานที่ทำจากพลาสติก	-	-	-	-	-	-	-	-	-	-	-	-	-	-	-	-	
37	การผลิตเครื่องใช้สำนักงานที่ทำจากโลหะ	-	-	-	-	-	-	-	-	-	-	-	-	-	-	-	-	
38	การผลิตเครื่องใช้สำนักงานที่ทำจากไม้	-	-	-	-	-	-	-	-	-	-	-	-	-	-	-	-	

หมายเหตุ : สถานประกอบการ 1 แห่งสามารถตอบเป็นมากกว่า 1 ข้อ
 Note : More than one characteristic can be done by an establishment.
 ที่มา : สำมะโนอุตสาหกรรม พ.ศ. 2560 จังหวัดน่าน สำนักงานสถิติแห่งชาติ กระทรวงดิจิทัลเพื่อเศรษฐกิจและสังคม
 Source : The 2017 Industrial Census NAN Province, National Statistical Office, Ministry of Digital Economy and Society.

ตอนที่ 2 ข้อมูลการดำเนินงานของสถานประกอบการ
PART 2 OPERATION INFORMATION OF ESTABLISHMENTS

ตอนที่ 2 ข้อมูลการดำเนินงาน จำแนกตาม
ขนาดของสถานประกอบการ

PART 2 OPERATION INFORMATION OF ESTABLISHMENTS
BY SIZE OF ESTABLISHMENTS

สารบัญตารางสถิติ

LIST OF STATISTICAL TABLES

	หน้า
ตอนที่ 2 ข้อมูลการดำเนินงานกิจการจำแนกตามขนาดของสถานประกอบการ	
Part 2 Operation Information of Establishments by Size of Establishment	
ตาราง 1 สถิติมูลฐานอุตสาหกรรมการผลิตในปี 2559 จำแนกตามขนาดของสถานประกอบการ	65
Table 1 Summary of Basic Statistics for Manufacturing Establishments in 2016 by Size of Establishment	65
ตาราง 2 มูลค่าผลผลิตของสถานประกอบการอุตสาหกรรมการผลิตในปี 2559 จำแนกตาม ขนาดของสถานประกอบการ	66
Table 2 Value of Gross Output of Manufacturing Establishments in 2016 by Size of Establishment	66
ตาราง 3 ค่าใช้จ่ายขั้นกลางของสถานประกอบการอุตสาหกรรมการผลิตในปี 2559 จำแนกตาม ขนาดของสถานประกอบการ	67
Table 3 Intermediate Consumption of Manufacturing Establishments in 2016 by Size of Establishment	67
ตาราง 4 คนทำงานในสถานประกอบการอุตสาหกรรมการผลิตในปี 2559 จำแนกตาม สถานภาพการทำงาน เพศ และขนาดของสถานประกอบการ	68
Table 4 Persons Engaged in Manufacturing Establishments in 2016 by Work Status, Sex and Size of Establishment	68
ตาราง 5 จำนวนสถานประกอบการอุตสาหกรรมการผลิต จำแนกตามจำนวนวันทำงานต่อสัปดาห์ จำนวนชั่วโมงทำงานเฉลี่ยต่อวันของลูกจ้าง และขนาดของสถานประกอบการ	69
Table 5 Number of Manufacturing Establishments by Working Days Per Week, Working Hours Per Day of Employees and Size of Establishment	69
ตาราง 6 ค่าตอบแทนแรงงานในปี 2559 จำแนกตามขนาดของสถานประกอบการ	70
Table 6 Remuneration in 2016 by Size of Establishment	70
ตาราง 7 มูลค่าวัตถุดิบและวัสดุประกอบฯ และสินค้าคงเหลือต้นปีและปลายปี 2559 จำแนกตาม ขนาดของสถานประกอบการ	71
Table 7 Value of Stocks at the Beginning and the End of 2016 by Size of Establishment	71
ตาราง 8 ส่วนเปลี่ยนแปลงของมูลค่าวัตถุดิบและวัสดุประกอบฯ และสินค้าคงเหลือในปี 2559 จำแนกตามขนาดของสถานประกอบการ	72
Table 8 Change in Value of Stocks in 2016 by Size of Establishment	72

ตาราง 9 ค่าใช้จ่ายทั้งสิ้นของสถานประกอบการอุตสาหกรรมการผลิตในปี 2559 จำแนกตาม ขนาดของสถานประกอบการ	73
Table 9 Total Expenses of Manufacturing Establishments in 2016 by Size of Establishment	73
ตาราง 10 รายรับทั้งสิ้นของสถานประกอบการอุตสาหกรรมการผลิตในปี 2559 จำแนกตาม ขนาดของสถานประกอบการ	74
Table 10 Total Receipts of Manufacturing Establishments in 2016 by Size of Establishment	74
ตาราง 11 มูลค่าตามบัญชีของสินทรัพย์ถาวรในปี 2559 จำแนกตามขนาดของสถานประกอบการ	75
Table 11 Book Value of Fixed Assets in 2016 by Size of Establishment	75
ตาราง 12 มูลค่าสินทรัพย์ถาวรที่เปลี่ยนแปลงระหว่างมกราคม - ธันวาคม 2559 จำแนกตาม ขนาดของสถานประกอบการ	76
Table 12 Value of Fixed Assets Changed in January - December 2016 by Size of Establishment	76

ตาราง 1 สถิติฐานอุตสาหกรรมการผลิตในปี 2559 จำแนกตามขนาดของสถานประกอบการ

Table 1 Summary of Basic Statistics for Manufacturing Establishments in 2016 by Size of Establishment

ขนาดของสถานประกอบการ	จำนวน สถานประกอบการ Number of establishments	จำนวน คนทำงาน Number of persons engaged	ลูกจ้าง Employees		มูลค่าผลผลิต Value of gross output	ค่าใช้จ่าย ขั้นกลาง Intermediate consumption	มูลค่าเพิ่ม Value added	ขนาด Size of establishment
			จำนวน Number	ค่าตอบแทน แรงงาน Remuneration				
รวม	11,560	20,936	7,195	268,866.6	2,680,673.5	1,567,106.1	1,113,567.5	Total
1-15 คน	11,480	18,610	4,946	176,260.9	1,867,516.6	1,052,537.1	814,979.4	11-15 persons
16-25 คน	49	969	914	33,602.4	119,822.7	69,993.2	49,829.4	16-25 persons
26-30 คน	8	237	231	10,815.4	65,861.1	48,021.8	17,839.3	26-30 persons
31-50 คน	21	870	854	35,661.4	587,119.2	372,931.8	214,187.4	31-50 persons
51-200 คน	2	D	D	D	D	D	D	51-200 persons

หมายเหตุ : D หมายถึง ตัวเลขที่ไม่เปิดเผย

Note : D means disclosure prohibited.

ที่มา : สำมะโนอุตสาหกรรม พ.ศ. 2560 จังหวัดน่าน สำนักงานสถิติแห่งชาติ กระทรวงดิจิทัลเพื่อเศรษฐกิจและสังคม

Source : The 2017 Industrial Census ,NAN Province, National Statistical Office, Ministry of Digital Economy and Society.

ตาราง 2 มูลค่าผลผลิตของสถานประกอบการอุตสาหกรรมการผลิตในปี 2559 จำแนกตามขนาดของสถานประกอบการ

Table 2 Value of Gross Output of Manufacturing Establishments In 2016 by Size of Establishment

จำนวน สถาน- ประกอบการ	รวม Total	มูลค่าขายผลผลิต Sales of goods produced	รายรับจาก การขายสินค้า ที่เข้ามาจำหน่าย ในสภาพเดิม Sales of goods purchased for resale	รายรับจากการ รับจ้างเหมาทำการ ผลิตสินค้า Receipts for contract and commission work	รายรับจากการ ให้บริการ บำรุงรักษา ซ่อมแซมและติดตั้ง ให้แก่สถาน ประกอบการอื่น Receipts for repair and installation work etc.	รายรับจากการ ให้เช่าอาคาร ฯลฯ และรายรับอื่น ๆ Receipts for rent on building etc. and other receipts	ส่วนเปลี่ยนแปลง มูลค่าสินค้าคงเหลือ Change in value of stocks of goods	ขนาดของสถานประกอบการ Number of establishments	Size of establishment
รวม	11,560	2,680,673.5	2,660,414.9	38,686.0	19,319.1	1,846.2	2,607.1	-42,199.7	Total
1-15 คน	11,480	1,867,516.6	1,846,118.7	34,536.0	19,110.6	946.2	2,591.1	-35,786.0	1-15 persons
16-25 คน	49	119,822.7	125,433.6	1,100.0	-	900.0	10.0	-7,621.0	16-25 persons
26-30 คน	8	65,861.1	67,120.9	-	-	-	6.0	-1,265.8	26-30 persons
31-50 คน	21	587,119.2	586,573.7	1,850.0	40.5	-	-	-1,345.0	31-50 persons
51-200 คน	2	D	D	D	D	-	-	D	51-200 persons

หมายเหตุ : D หมายถึง ตัวเลขที่ไม่เปิดเผย

Note : D means disclosure prohibited.

ที่มา : สำมะโนอุตสาหกรรม พ.ศ. 2560 จังหวัดน่าน สำนักงานสถิติแห่งชาติ กระทรวงดิจิทัลเพื่อเศรษฐกิจและสังคม

Source : The 2017 Industrial Census ,NAN Province, National Statistical Office, Ministry of Digital Economy and Society.

ตาราง 3 ค่าใช้จ่ายขั้นกลางของสถานประกอบการอุตสาหกรรมผลิตในปี 2559 จำแนกตามขนาดของสถานประกอบการ
Table 3 Intermediate Consumption of Manufacturing Establishments in 2016 by Size of Establishment

		(พันบาท In Thousand Baht)										
จำนวน สถาน- ประกอบการ	รวม	ค่าซื้อวัตถุดิบ และวัสดุประกอบฯ ที่ใช้ในการผลิต	ค่าเชื้อเพลิง Cost of fuels	ค่าไฟฟ้า ที่ใช้ในการผลิต Cost of electricity used in production	ค่าติดตั้งซ่อมแซมและ บำรุงรักษาสินค้า ที่จำหน่ายไม่ถูกค่า	บำรุงรักษาเครื่องจักร เครื่องมือ	ค่าซื้อสินค้า ที่ซื้อมาจำหน่าย ในสภาพเดิม	ค่าจ้างเหมาจ่ายให้ สถานประกอบการ อื่นผลิตสินค้าให้	ค่าใช้จ่ายอื่น ๆ Other expenses	ส่วนเปลี่ยนแปลง มูลค่าวัตถุดิบและ วัสดุประกอบฯ คงเหลือ	Size of establishment	
Number of establishments	Total	Purchase of materials and components	Cost of fuels	Cost of electricity used in production	Cost of repair and maintenance sales of goods of purchase	Cost of repair and maintenance of machinery and equipment	Purchase of goods for resale and commission work	Cost of contract	Other expenses	Change in value of stocks of materials and components	Total	Total
11,560	1,567,106	1,304,168.5	15,412.9	39,371.0	1,281.9	11,241.8	24,623.5	7,999.0	102,216.7	-60,790.7	-60,790.7	Total
11,480	1,052,537	838,969.1	13,321.0	29,529.2	956.9	9,024.7	18,397.7	7,599.0	80,960.9	-53,778.7	-53,778.7	1-15 persons
49	69,993	55,628.1	567.0	4,052.7	250	352.1	1,500.0	-	3,810.5	-4,057.9	-4,057.9	16-25 persons
8	48,022	39,593.5	121.9	1,452.8	-	200.0	-	-	6,385.8	-267.9	-267.9	26-30 persons
21	372,932	349,458.9	1,393.1	4,295.8	300.0	1,665.0	3,525.8	400.0	9,792.8	-2,100.3	-2,100.3	31-50 persons
2	D	D	D	D	-	-	D	-	D	D	D	51-200 persons

หมายเหตุ : D หมายถึง ตัวเลขที่ไม่เปิดเผย

Note : D means disclosure prohibited.

ที่มา : สำนักทะเบียนอุตสาหกรรม พ.ศ. 2560 จังหวัดน่าน สำนักงานสถิติแห่งชาติ กระทรวงดิจิทัลเพื่อเศรษฐกิจและสังคม

Source : The 2017 Industrial Census ,NAN Province, National Statistical Office, Ministry of Digital Economy and Society.

ตาราง 4 คนทำงานในสถานประกอบการอุตสาหกรรมผลิตในปี 2559 จำแนกตามสถานภาพการทำงาน เพศ และขนาดของสถานประกอบการ

Table 4 Persons Engaged in Manufacturing Establishments in 2016 by Work Status, Sex and Size of Establishment

ขนาดของสถานประกอบการ Number of establishments	จำนวน Total		คนทำงานโดยไม่ได้รับค่าจ้าง/ Unpaid workers				ลูกจ้างในกรรมสิทธิ์การผลิต Operatives				ลูกจ้างอื่น ๆ Other employees				Size of establishment					
	รวม Total		ชาย Male		หญิง Female		รวม Total		ชาย Male		หญิง Female		รวม Total			ชาย Male		หญิง Female		
	รวม Total	ชาย Male	หญิง Female	รวม Total	ชาย Male	หญิง Female	รวม Total	ชาย Male	หญิง Female	รวม Total	ชาย Male	หญิง Female	รวม Total	ชาย Male		หญิง Female	รวม Total	ชาย Male	หญิง Female	
รวม	11,560	20,936	7,429	13,507	13,741	4,183	9,558	7,121	3,228	3,893	6,984	3,114	3,870	137	113	24	73	18	55	Total
1-15 คน	11,480	18,610	6,722	11,888	13,664	4,157	9,507	4,914	2,561	2,353	4,835	2,493	2,342	79	68	11	31	3	28	1-15 persons
16-25 คน	49	969	253	716	55	21	34	902	230	672	894	225	669	8	5	3	12	2	10	16-25 persons
26-30 คน	8	237	41	196	6	-	6	224	38	186	224	38	186	-	-	-	7	3	4	26-30 persons
31-50 คน	21	870	243	627	16	4	12	833	230	603	783	190	593	50	40	10	21	8	13	31-50 persons
51-200 คน	2	D	D	D	-	-	-	D	D	D	D	D	D	-	-	-	D	D	D	51-200 persons

ที่มา : สำนักข้อมูลอุตสาหกรรม พ.ศ. 2560 จังหวัดน่าน สำนักงานสถิติแห่งชาติ กระทรวงดิจิทัลเพื่อเศรษฐกิจและสังคม

Source : The 2017 Industrial Census ,NAN Province, National Statistical Office, Ministry of Digital Economy and Society.

ตาราง 5 จำนวนสถานประกอบการอุตสาหกรรมผลิต จำแนกตามจำนวนวันทำงานต่อสัปดาห์ จำนวนชั่วโมงทำงานเฉลี่ยต่อวันของลูกจ้าง และขนาดของสถานประกอบการ
 Table 5 Number of Manufacturing Establishments by Working Days Per Week, Working Hours Per Day of Employees and Size of Establishment

ขนาดของสถานประกอบการ	จำนวน สถาน ประกอบการ Number of establishments	คนทำงานโดยไม่ได้รับค่าจ้าง(เงินเดือน) Unpaid workers					ลูกจ้างในกรรมสิทธิ์การผลิต Operatives					ลูกจ้างอื่น ๆ Other employees			Size of establishment				
		จำนวนวันทำงานต่อสัปดาห์		จำนวนชั่วโมงทำงานเฉลี่ยต่อวัน		จำนวนวันทำงานต่อสัปดาห์ Number of working days per week	จำนวนวันทำงานต่อสัปดาห์		จำนวนชั่วโมงทำงานเฉลี่ยต่อวัน		จำนวนวันทำงานต่อสัปดาห์ Number of working days per week	จำนวนชั่วโมงทำงานเฉลี่ยต่อวัน		จำนวนชั่วโมงทำงานเฉลี่ยต่อวัน Number of working hours per day					
		≤5	6-7	8-10	11-12		≤5	6-7	8-10	11-12		≤5	6-7			8-10			
รวม	11,560	5,958	1,834	3,751	9,258	2,276	9	785	394	93	746	526	1	2	33	1	3	33	Total
1-15 คน	11,560	5,958	1,834	3,751	9,224	2,243	8	740	372	80	708	486	-	2	22	-	1	23	1-15 persons
16-25 คน	11,480	5,914	1,822	3,739	23	22	1	31	11	7	24	24	1	-	5	-	-	5	16-25 persons
26-30 คน	49	31	8	7	2	4	-	3	3	2	2	6	-	-	2	-	-	2	26-30 persons
31-50 คน	8	3	-	3	9	7	-	10	7	4	12	9	-	-	3	1	2	2	31-50 persons
51-200 คน	21	10	4	2	-	-	-	D	D	-	D	D	-	-	D	-	-	D	51-200 persons

ที่มา : สำมะโนอุตสาหกรรม พ.ศ. 2560 จังหวัดน่าน สำนักงานสถิติแห่งชาติ กระทรวงดิจิทัลเพื่อเศรษฐกิจและสังคม
 Source : The 2017 Industrial Census น่าน Province, National Statistical Office, Ministry of Digital Economy and Society.

ตาราง 7 มูลค่าวัตถุดิบและวัสดุคงเหลือต้นปีและปลายปี 2559 จำแนกตามขนาดของสถานประกอบการ
Table 7 Value of Stocks At The Beginning and The End of 2016 by Size of Establishment

(พันบาท In Thousand Baht)

จำนวน สถาน- ประกอบการ Number of establishments	มูลค่า ณ ต้นปี 2559 At the beginning of 2016				มูลค่า ณ ปลายปี 2559 At the end of 2016				รวม Total	สินค้าที่เข้ามา จำหน่ายใน สภาพเดิม Goods purchased for resale	สินค้า สำเร็จรูป Finished goods	สินค้าที่เข้ามา จำหน่ายใน สภาพเดิม Goods purchased for resale	Total	Size of establishment
	รวม Total	วัตถุดิบ และ วัสดุประกอบฯ Materials and components	สินค้า ระหว่าง ผลิต Work in progress	สินค้า สำเร็จรูป Finished goods	วัตถุดิบ และ วัสดุประกอบฯ Materials and components	สินค้า ระหว่าง ผลิต Work in progress	สินค้า สำเร็จรูป Finished goods	สินค้าที่เข้ามา จำหน่ายใน สภาพเดิม Goods purchased for resale						
รวม	11,560	217,314.7	107,595.8	28,022.7	62,705.0	18,991.2	114,324.2	46,805.0	15,482.7	39,439.0	12,597.4	12,597.4	Total	
1-15 คน	11,480	158,221.2	88,297.3	15,577.8	38,604.8	15,741.2	68,656.4	34,518.6	9,288.5	16,837.8	8,011.6	8,011.6	1-15 persons	
16-25 คน	49	17,934.1	6,134.9	5,879.9	3,919.3	2,000.0	6,255.3	2,077.1	2,404.5	273.8	1,500.0	1,500.0	16-25 persons	
26-30 คน	8	5,669.0	1,283.0	210.5	4,175.5	-	4,135.3	1,015.1	100.1	3,020.1	-	-	26-30 persons	
31-50 คน	21	19,066.4	8,540.5	3,270.5	6,005.3	1,250.0	15,621.1	6,440.2	1,887.7	4,307.4	2,985.8	2,985.8	31-50 persons	
51-200 คน	2	D	D	D	D	-	D	D	D	D	D	D	51-200 persons	

หมายเหตุ : D หมายถึง ตัวเลขที่ไม่เปิดเผย

Note : D means disclosure prohibited.

ที่มา : สำมะโนอุตสาหกรรม พ.ศ. 2560 จังหวัดน่าน สำนักงานสถิติแห่งชาติ กระทรวงดิจิทัลเพื่อเศรษฐกิจและสังคม

Source : The 2017 Industrial Census ,NAN Province, National Statistical Office, Ministry of Digital Economy and Society.

ตาราง 8 ส่วนเปลี่ยนแปลงของมูลค่าวัตถุดิบและวัสดุประกอบฯ และสินค้าคงเหลือในปี 2559 จำแนกตามขนาดของสถานประกอบการ
Table 8 Change in Value of Stocks In 2016 by Size of Establishment

		ส่วนเปลี่ยนแปลงของมูลค่าวัตถุดิบและวัสดุประกอบฯ และสินค้าคงเหลือ Change in value of stocks						
จำนวนสถานประกอบการ		รวม	วัตถุดิบและวัสดุประกอบฯ	สินค้าระหว่างผลิต	สินค้าสำเร็จรูป	สินค้าที่เข้ามาจำหน่ายในสภาพเดิม	Size of establishment	
ขนาดของสถานประกอบการ	Number of establishments	Total	Materials and components	Work in progress	Finished goods	Goods purchased for resale		
	รวม	-102,990.5	-60,790.7	-12,540.0	-23,266.0	-6,393.8	Total	
1-15 คน	11,480	-89,564.8	-53,778.7	-6,289.4	-21,767.0	-7,729.7	1-15 persons	
16-25 คน	49	-11,678.8	-4,057.9	-3,475.4	-3,645.6	-500.0	16-25 persons	
26-30 คน	8	-1,533.7	-267.9	-110.4	-1,155.4	-	26-30 persons	
31-50 คน	21	-3,445.3	-2,100.3	-1,382.8	-1,698.0	1,735.8	31-50 persons	
51-200 คน	2	D	D	D	D	D	51-200 persons	

หมายเหตุ : D หมายถึง ตัวเลขที่ไม่เปิดเผย

Note : D means disclosure prohibited.

ที่มา : สำมะโนอุตสาหกรรม พ.ศ. 2560 จังหวัดน่าน สำนักงานสถิติแห่งชาติ กระทรวงดิจิทัลเพื่อเศรษฐกิจและสังคม

Source : The 2017 Industrial Census ,NAN Province, National Statistical Office, Ministry of Digital Economy and Society.

ตาราง 9 ค่าใช้จ่ายทั้งสิ้นของสถานประกอบการอุตสาหกรรมผลิตในปี 2559 จำแนกตามขนาดของสถานประกอบการ

Table 9 Total Expenses of Manufacturing Establishments In 2016 by Size of Establishment

ขนาดของสถานประกอบการ	จำนวนสถานประกอบการ	รวม	ค่าซื้อวัตถุดิบและวัสดุประกอบที่ใช้ในการผลิต	ค่าเชื้อเพลิง	ค่าไฟฟ้าที่ใช้จ่ายในการผลิต	ค่าติดตั้งซ่อมแซมและบำรุงรักษาเครื่องจักร เครื่องมือ	ค่าซื้อสินค้าที่เข้ามาจำหน่ายในสภาพเดิม	ค่าจ้างเหมาจ่ายให้สถานประกอบการอื่นผลิตสินค้าให้	ค่าใช้จ่ายในการขาย	ค่าใช้จ่ายในการบริหารและดำเนินงาน	ค่าใช้จ่ายอื่น ๆ	Size of establishment
รวม	11,560	1,526,406.8	1,304,168.5	15,412.9	39,371.0	1,281.9	24,623.5	7,999.0	24,760.1	93,672.1	3,875.9	Total
1-15 คน	11,480	1,016,100.9	838,969.1	13,321.0	29,529.2	956.9	18,397.7	7,599.0	12,601.1	82,618.7	3,083.6	1-15 persons
16-25 คน	49	66,770.4	55,628.1	567.0	4,052.7	25.0	1,500.0	-	2,178.7	2,412.6	54.2	16-25 persons
26-30 คน	8	47,753.9	39,593.5	121.9	1,452.8	-	-	-	5,790.4	595.3	-	26-30 persons
31-50 คน	21	371,745.4	349,458.9	1,393.1	4,295.8	300.0	3,525.8	400.0	3,889.9	6,078.8	738.1	31-50 persons
51-200 คน	2	D	D	D	D	-	D	-	D	D	-	51-200 persons

หมายเหตุ : D หมายถึง ตัวเลขที่ไม่เปิดเผย

Note : D means disclosure prohibited.

ที่มา : สำนักงานสถิติแห่งชาติ กระทรวงดิจิทัลเพื่อเศรษฐกิจและสังคม

Source : The 2017 Industrial Census ,NAN Province, National Statistical Office, Ministry of Digital Economy and Society.

ตาราง 10 รายรับทั้งสิ้นของสถานประกอบการอุตสาหกรรมการผลิตในปี 2559 จำแนกตามขนาดของสถานประกอบการ
Table 10 Total Receipts of Manufacturing Establishments in 2016 by Size of Establishment

ขนาดของสถานประกอบการ	จำนวน สถานประกอบการ	รวม	มูลค่าขายผลิต goods of produced	รายรับจาก การขายสินค้า ที่ซื้อมาจำหน่าย ในสภาพเดิม Sales of goods purchased for resale	รายรับจากการ รับจ้างเหมาทำการ ผลิตสินค้า Receipts for contract and commission work	รายรับจากการให้ บริการ บำรุงรักษา ซ่อมแซมฯ Receipts for repair and installation work done for others	รายรับจากการ ให้เช่าที่ดิน Receipts for rent on land	รายรับจากการให้เช่า อาคาร อาคารพร้อมที่ดิน ฯลฯ Receipts for rent on building, vehicle, machinery and equipment	ดอกเบี้ยรับ Interest	รายรับอื่น ๆ Other receipts	รวม	Total	(พันบาท In Thousand Baht)	
													Size of establishment	1,301.7
1-15 คน	11,480	2,096,507.8	1,846,118.7	34,536.0	19,110.6	946.2	193,205.2	1,299.3	-	1,291.7	1-15 persons			
16-25 คน	49	127,472.4	125,433.6	1,100.0	-	900.0	-	-	28.8	10.0	16-25 persons			
26-30 คน	8	67,126.9	67,120.9	-	-	-	-	6.0	-	-	26-30 persons			
31-50 คน	21	588,464.2	586,573.7	1,850.0	40.5	-	-	-	-	-	31-50 persons			
51-200 คน	2	D	D	D	D	-	-	-	-	-	51-200 persons			

หมายเหตุ : D หมายถึง ตัวเลขที่ไม่เปิดเผย

Note : D means disclosure prohibited.

ที่มา : สำนักงานสถิติแห่งชาติ กระทรวงดิจิทัลเพื่อเศรษฐกิจและสังคม

Source : The 2017 Industrial Census ,NAN Province, National Statistical Office, Ministry of Digital Economy and Society.

ตาราง 11 มูลค่าตามบัญชีของสินทรัพย์ถาวรในปี 2559 จำแนกตามขนาดของสถานประกอบการ

Table 11 Book Value of Fixed Assets In 2016 by Size of Establishment

ประเภทของสถานประกอบการ Number of establishments	จำนวนสถาน- ประกอบการ Number of establishments	มูลค่าสินทรัพย์ต้นงวด Value of assets 1 Jan. 2016										มูลค่าสินทรัพย์ปลายงวด value of assets 31 Dec. 2016									
		รวม Total					มูลค่าสินทรัพย์ถาวร Book value of fixed assets					รวม Total					มูลค่าสินทรัพย์ถาวร Book value of fixed assets				
		ที่ดิน Land	อาคารและสิ่งก่อสร้าง Building and construction	เครื่องจักร Machinery	ยานพาหนะ Vehicles	เครื่องมืออื่น ๆ Other tools	ที่ดิน Land	อาคารและสิ่งก่อสร้าง Building and construction	เครื่องจักร Machinery	ยานพาหนะ Vehicles	เครื่องมืออื่น ๆ Other tools	ที่ดิน Land	อาคารและสิ่งก่อสร้าง Building and construction	เครื่องจักร Machinery	ยานพาหนะ Vehicles	เครื่องมืออื่น ๆ Other tools	ที่ดิน Land	อาคารและสิ่งก่อสร้าง Building and construction	เครื่องจักร Machinery	ยานพาหนะ Vehicles	เครื่องมืออื่น ๆ Other tools
รวม	11,560	4,744,146.3	1,391,624.4	1,369,711.4	456,300.9	1,450,591.2	8,649.5	66,197.5	1,071.4	4,296,745.1	1,404,228.7	1,295,490.3	366,984.2	1,165,981.7	7,860.7	55,187.9	1,011.6	1,011.6	1,011.6	1,011.6	1,011.6
1-15 คน	11,480	4,362,809.1	1,275,301.5	1,312,091.3	318,685.4	1,387,076.8	6,255.8	62,326.9	1,071.4	3,951,207.9	1,279,905.9	1,240,577.7	256,891.8	1,115,371.5	5,748.1	51,701.2	1,011.6	1,011.6	1,011.6	1,011.6	1,011.6
16-25 คน	49	136,541.7	40,209.5	24,638.0	51,465.5	18,606.8	587.8	1,034.1	-	129,416.4	48,209.5	23,406.6	41,172.4	14,898.4	512.0	1,217.4	-	-	-	-	-
26-30 คน	8	107,118.4	20,900.0	16,700.0	40,289.0	27,355.0	482.5	1,391.9	-	92,195.9	20,900.0	15,865.0	32,231.2	21,668.0	418.3	1,113.5	-	-	-	-	-
31-50 คน	21	129,074.2	54,613.3	14,782.1	42,861.0	15,052.6	323.5	1,441.7	-	116,597.5	54,613.3	14,215.9	34,288.8	12,043.8	282.3	1,153.4	-	-	-	-	-
51-200 คน	2	D	D	D	D	D	D	D	-	D	D	D	D	D	D	D	D	D	D	D	D
รวม																					

หมายเหตุ : D หมายถึง ต้นเลขที่นับปิดเผย

Note : D means disclosure prohibited.

ที่มา : สำนักงานสถิติแห่งชาติ กระทรวงดิจิทัลเพื่อเศรษฐกิจและสังคม

Source : The 2017 Industrial Census ,NAN Province, National Statistical Office, Ministry of Digital Economy and Society.

ตาราง 12 มูลค่าสินทรัพย์ถาวรที่เปลี่ยนแปลงระหว่าง มกราคม - ธันวาคม 2559 จำแนกตามขนาดของสถานประกอบการ

76

Table 12 Value of Fixed Assets Changed In January - December 2016 by Size of Establishment

จำนวน สถาน- ประกอบการ Number of establishments	รวม Total	มูลค่าสินทรัพย์ถาวรที่เปลี่ยนแปลง		มูลค่าสินทรัพย์ ถาวรที่ขาย Value of disposal of fixed assets	Size of establishment
		มูลค่าสินทรัพย์ ถาวรที่ซื้อหรือ ผลิตขึ้นเอง Value of new or cost producing of fixed assets	Change in value of fixed assets		
รวม	11,560	63,803.3	28,648.6	35,154.6	Total
1-15 คน	11,480	803.3	648.6	154.6	1-15 persons
16-25 คน	49	-	-	-	16-25 persons
26-30 คน	8	-	-	-	26-30 persons
31-50 คน	21	10,000.0	10,000.0	-	31-50 persons
51-200 คน	2	D	D	D	51-200 persons

หมายเหตุ : D หมายถึง ตัวเลขที่ไม่เปิดเผย

Note : D means disclosure prohibited.

ที่มา : สำมะโนอุตสาหกรรม พ.ศ. 2560 จังหวัดน่าน สำนักงานสถิติแห่งชาติ กระทรวงดิจิทัลเพื่อเศรษฐกิจและสังคม

Source : The 2017 Industrial Census ,NAN Province, National Statistical Office, Ministry of Digital Economy and Society.

ตอนที่ 2 ข้อมูลการดำเนินงานกิจการ จำแนกตาม

หมวดย่อยอุตสาหกรรม

PART 2 OPERATION INFORMATION OF ESTABLISHMENTS

BY DIVISION OF INDUSTRY

สารบัญตารางสถิติ
LIST OF STATISTICAL TABLES

	หน้า
ตอนที่ 2 ข้อมูลการดำเนินกิจการจำแนกตามขนาดหมวดย่อยอุตสาหกรรม	
Part 2 Operation Information of Establishments by Division of Industry	
ตาราง 1 สถิติมูลฐานอุตสาหกรรมการผลิตในปี 2559 จำแนกตามหมวดย่อยอุตสาหกรรม	81
Table 1 Summary of Basic Statistics for Manufacturing Establishments in 2016 by Division of Industry	81
ตาราง 2 มูลค่าผลผลิตของสถานประกอบการอุตสาหกรรมการผลิตในปี 2559 จำแนกตามหมวดย่อยอุตสาหกรรม	83
Table 2 Value of Gross Output of Manufacturing Establishments in 2016 by Division of Industry	83
ตาราง 3 ค่าใช้จ่ายขั้นกลางของสถานประกอบการอุตสาหกรรมการผลิตในปี 2559 จำแนกตามหมวดย่อยอุตสาหกรรม	85
Table 3 Intermediate Consumption of Manufacturing Establishments in 2016 by Division of Industry	85
ตาราง 4 คนทำงานในสถานประกอบการอุตสาหกรรมการผลิตในปี 2559 จำแนกตามสถานภาพการทำงาน เพศ และหมวดย่อยอุตสาหกรรม	87
Table 4 Persons Engaged in Manufacturing Establishments in 2016 by Work Status, Sex and Division of Industry	87
ตาราง 5 จำนวนสถานประกอบการอุตสาหกรรมการผลิต จำแนกตามจำนวนวันทำงานต่อสัปดาห์ จำนวนชั่วโมงทำงานเฉลี่ยต่อวันของลูกจ้าง และหมวดย่อยอุตสาหกรรม	89
Table 5 Number of Manufacturing Establishments by Working Days Per Week, Working Hours Per Day of Employees and Division of Industry	89
ตาราง 6 ค่าตอบแทนแรงงานในปี 2559 จำแนกตามหมวดย่อยอุตสาหกรรม	90
Table 6 Remuneration in 2016 by Division of Industry	90
ตาราง 7 มูลค่าวัตถุดิบและวัสดุประกอบฯ และสินค้าคงเหลือต้นปีและปลายปี 2559 จำแนกตามหมวดย่อยอุตสาหกรรม	91
Table 7 Value of Stocks at the Beginning and the End of 2016 by Division of Industry	91
ตาราง 8 ส่วนเปลี่ยนแปลงของมูลค่าวัตถุดิบและวัสดุประกอบฯ และสินค้าคงเหลือในปี 2559 จำแนกตามหมวดย่อยอุตสาหกรรม	93
Table 8 Change in Value of Stocks in 2016 by Division of Industry	93

ตาราง 9	ค่าใช้จ่ายทั้งสิ้นของสถานประกอบการอุตสาหกรรมการผลิตในปี 2559 จำแนกตาม หมวดย่อยอุตสาหกรรม	95
Table 9	Total Expenses of Manufacturing Establishments in 2016 by Division of Industry	95
ตาราง 10	รายรับทั้งสิ้นของสถานประกอบการอุตสาหกรรมการผลิตในปี 2559 จำแนกตาม ขนาดหมวดย่อยอุตสาหกรรม	96
Table 10	Total Receipts of Manufacturing Establishments in 2016 by Division of Industry	96
ตาราง 11	มูลค่าตามบัญชีของสินทรัพย์ถาวรในปี 2559 จำแนกตามขนาดของสถานประกอบการ	97
Table 11	Book Value of Fixed Assets in 2016 by Division of Industry	97
ตาราง 12	มูลค่าสินทรัพย์ถาวรที่เปลี่ยนแปลงระหว่างมกราคม - ธันวาคม 2559 จำแนกตาม หมวดย่อยอุตสาหกรรม	98
Table 12	Value of Fixed Assets Changed in January - December 2016 by Division of Industry	98

ตาราง 1 สถิติฐานอุตสาหกรรมการผลิตในปี 2559 จำแนกตามหมวดอุตสาหกรรม
Table 1 Summary of Basic Statistics for Manufacturing Establishments in 2016 by Division of Industry

รหัส Code	หมวดอุตสาหกรรม Industry	จำนวน Number		ลูกจ้าง/Employees Employees		มูลค่าผลิต Value of gross output		ค่าใช้จ่าย Intermediate consumption		มูลค่าเพิ่ม Value added		Division of industry
		จำนวน Number of establishments	จำนวน Number of persons engaged	จำนวน Number	ค่าตอบแทน Remuneration	มูลค่าผลิต Value of gross output	ค่าใช้จ่าย Intermediate consumption	มูลค่าเพิ่ม Value added				
	รวม	11,560	20,936	7,195	268,866.6	2,680,673.5	1,567,106.1	1,113,567.5	Total			
10	การผลิตภัตตาคาร	1,826	4,007	1,311	49,253.4	581,429.5	329,411.4	252,018.1	Manufacture of food products			
11	การผลิตเครื่องดื่ม	279	855	466	24,040.5	106,023.1	49,270.2	56,752.8	Manufacture of beverages			
12	การผลิตผลิตภัณฑ์ยาสูบ	7	101	92	7,654.1	24,059.2	12,918.3	11,140.9	Manufacture of tobacco products			
13	การผลิตสิ่งทอ	693	1,417	715	20,391.5	89,980.8	39,009.9	50,970.9	Manufacture of textiles			
14	การผลิตเสื้อผ้าเครื่องแต่งกาย	387	631	218	8,742.7	68,559.4	28,907.4	39,652.0	Manufacture of wearing apparels			
15	การผลิตเครื่องหนังและผลิตภัณฑ์ที่เกี่ยวข้อง	9	22	13	780.0	1,748.8	1,038.4	710.4	Manufacture of leather and related products			
16	การผลิตไม้และผลิตภัณฑ์จากไม้และไม้ก๊อก (ยกเว้นเฟอร์นิเจอร์) การผลิตสิ่งของจากฟางและวัสดุจากสานอื่นๆ	7,187	10,126	2,128	25,996.9	159,757.0	77,431.8	82,325.2	Manufacture of wood and of products of wood and cork (except furniture); manufacture of articles of straw and plaiting materials			
17	การผลิตกระดาษและผลิตภัณฑ์กระดาษ	20	57	16	1,093.4	9,281.3	5,382.0	3,899.3	Manufacture of paper and paper products			
18	การพิมพ์และการผลิตซ้ำสื่อบันทึกข้อมูล	27	84	45	4,346.4	30,853.5	15,426.7	15,426.8	Printing and reproduction of recorded media			
20	การผลิตเคมีภัณฑ์และผลิตภัณฑ์เคมี	14	206	186	3,694.0	16,817.6	10,738.7	6,078.9	Manufacture of chemicals and chemical products			
21	การผลิตเภสัชภัณฑ์ เคมีภัณฑ์ที่ใช้รักษาโรค และผลิตภัณฑ์ จากพืชและสัตว์ที่ใช้รักษาโรค	5	10	4	195.0	2,524.9	1,482.1	1,042.8	Manufacture of pharmaceuticals, medicinal chemical and botanical products			
22	การผลิตผลิตภัณฑ์ยางและพลาสติก	7	9	-	-	1,070.5	477.5	592.9	Manufacture of rubber and plastic products			
23	การผลิตผลิตภัณฑ์อื่นๆ ที่ทำจากแร่โลหะ	190	694	382	35,349.7	489,390.5	321,509.7	167,880.7	Manufacture of other non-metallic mineral products			
25	การผลิตผลิตภัณฑ์โลหะประเภทอื่น (ยกเว้นเครื่องจักรและอุปกรณ์)	374	737	319	31,197.9	248,329.8	131,068.4	117,261.4	Manufacture of fabricated metal products (excepts machinery and equipment)			
27	การผลิตอุปกรณ์ไฟฟ้า	11	71	59	4,159.2	469,670.5	306,863.2	162,807.2	Manufacture of electrical equipment			
28	การผลิตเครื่องจักรและเครื่องมือ ซึ่งมีได้จัดประเภทไว้ในที่อื่น	1	D	-	-	D	D	D	Manufacture of machinery and equipment, n.e.c			
29	การผลิตยานยนต์ รถพ่วง และรถกึ่งพ่วง	11	23	5	389.0	6,046.0	2,868.9	3,177.1	Manufacture of motor vehicles, trailers and semi-trailers			
30	การผลิตอุปกรณ์ขนส่งอื่นๆ	2	D	-	-	D	D	D	Manufacture of other transport equipment			

Table 1 Summary of Basic Statistics for Manufacturing Establishments in 2016 by Division of Industry (cont.)

รหัส Code	หมวดย่อยอุตสาหกรรม	จำนวน establishments		จำนวน Number of persons engaged		ลูกจ้าง Employees		มูลค่าเพิ่ม Value added	Division of industry
		จำนวน Number of establishments	จำนวน Number of persons engaged	จำนวน Number	ค่าตอบแทน Remuneration	ค่าใช้จ่าย Intermediate consumption	มูลค่าเพิ่ม Value added		
31	การผลิตเพื่อรีไซเคิล	99	229	100	6,813.8	40,721.4	20,930.8	19,790.7	Manufacture of furniture
32	การผลิตสินค้าขั้นต้น	343	1,285	852	38,947.5	294,767.0	189,209.4	105,557.5	Other manufacturing
33	การซ่อมและการติดตั้งเครื่องจักรและอุปกรณ์	50	112	53	5,083.6	35,498.4	20,613.6	14,884.8	Repair and installation of machinery and equipment
37	การจัดหาน้ำเสีย	4	6	-	-	1,482.6	889.6	593.0	Severage
38	การเก็บรวบรวมของเสีย การบำบัด และการกำจัดของเสีย	14	248	229	738.1	1,526.7	831.0	695.7	Waste collection, treatment and disposal activities; materials recovery
รวมถึงการนำของเสียกลับมาใช้ใหม่									

หมายเหตุ : D หมายถึง ตัวเลขที่ไม่เปิดเผย

Note : D means disclosure prohibited.

ที่มา : สำนักงานสถิติแห่งชาติ กระทรวงดิจิทัลเพื่อเศรษฐกิจและสังคม

Source : The 2017 Industrial Census ,NAN Province, National Statistical Office, Ministry of Digital Economy and Society.

ตาราง 2 มูลค่าผลผลิตของสถานประกอบการอุตสาหกรรมในปี 2559 จำแนกตามหมวดย่อยอุตสาหกรรม

Table 2 Value of Gross Output of Manufacturing Establishments In 2016 by Division of Industry

รหัส Code	หมวดย่อยอุตสาหกรรม	จำนวน สถาน- ประกอบ Number of establishments	รวม Total	มูลค่าขายผลผลิต Sales of goods produced	ขายรับจาก การขายสินค้า ที่ซื้อมาจำหน่าย ในสภาพเดิม Sales of goods purchased for resale	รายรับจากการ รับจ้างเพนทำกร ผลิตสินค้า Receipts for contract and commission work	รายรับจากการ ให้บริการ บำรุงรักษา ซ่อมแซมและติดตั้ง ให้แก่สถาน ประกอบการอื่น Receipts for repair and installation work etc.	รายรับจากการ ให้เช่าอาคาร ฯลฯ และรายอื่นอื่น ๆ Receipts for rent on building etc. and other receipts	ส่วนเปลี่ยนแปลง มูลค่าสินค้าคงเหลือ Change in value of stocks of goods	Division of industry	รวม Total
10	การผลิตผลิตภัณฑ์อาหาร	1,826	581,430	575,320	5,864	8,814	-	280	-8,849	Manufacture of food products	-8,849
11	การผลิตเครื่องดื่ม	279	106,023	108,974	-	-	-	-	-2,951	Manufacture of beverages	-2,951
12	การผลิตผลิตภัณฑ์ยาสูบ	7	24,059	21,132	1,250	-	-	-	1,677	Manufacture of tobacco products	1,677
13	การผลิตสิ่งทอ	693	89,981	91,968	734	485	-	54	-3,261	Manufacture of textiles	-3,261
14	การผลิตเสื้อผ้าเครื่องแต่งกาย	387	68,559	65,093	913	2,931	-	-	-377	Manufacture of wearing apparels	-377
15	การผลิตเครื่องหนังและผลิตภัณฑ์ที่เกี่ยวข้อง	9	1,749	1,758	-	-	-	-	-9	Manufacture of leather and related products	-9
16	การผลิตไม้และผลิตภัณฑ์จากไม้และไม้ฉาก (ยกเว้นเฟอร์นิเจอร์) การผลิตสิ่งของจากฟาง และวัสดุจากสานอื่นๆ	7,187	159,757	161,206	734	104	-	-	-2,288	Manufacture of wood and of products of wood and cork (except furniture), manufacture of articles of straw and plaiting materials	-2,288
17	การผลิตกระดาษและผลิตภัณฑ์กระดาษ	20	9,281	10,530	-	-	-	-	-1,248	Manufacture of paper and paper products	-1,248
18	การพิมพ์และการผลิตซ้ำสื่อบันทึกข้อมูล	27	30,854	30,402	-	-	-	482	-30	Printing and reproduction of recorded media	-30
20	การผลิตเคมีภัณฑ์และผลิตภัณฑ์เคมี	14	16,818	19,753	42	-	-	-	-2,978	Manufacture of chemicals and chemical products	-2,978
21	การผลิตเภสัชภัณฑ์ เคมีภัณฑ์ที่ใช้รักษาโรค และผลิตภัณฑ์จากพืชและสัตว์ที่ใช้รักษาโรค	5	2,525	2,492	38	-	-	-	-5	Manufacture of pharmaceuticals, medicinal chemical and botanical products	-5
22	การผลิตผลิตภัณฑ์ยางและพลาสติก	7	1,070	1,035	55	-	-	-	-19	Manufacture of rubber and plastic products	-19
23	การผลิตผลิตภัณฑ์อื่น ๆ ที่ทำจากแร่โลหะ	190	489,390	495,338	7,900	-	-	-	-13,847	Manufacture of other non-metallic mineral products	-13,847
25	การผลิตผลิตภัณฑ์โลหะประดิษฐ์ (ยกเว้นเครื่องจักรและอุปกรณ์) และอุปกรณ์ที่ใช้ในทางทัศนศาสตร์	374	248,330	243,599	2,425	3,515	890	1,147	-3,246	Manufacture of fabricated metal products (excepts machinery and equipment) and optical products	-3,246
27	การผลิตอุปกรณ์ไฟฟ้า	11	469,670	470,388	-	-	-	-	-718	Manufacture of electrical equipment	-718
28	การผลิตเครื่องจักรและเครื่องมือ ซึ่งมีได้จัดประเภทไว้ในที่อื่น	1	D	D	-	-	-	-	D	Manufacture of machinery and equipment, n.e.c	D
29	การผลิตยานยนต์ รถพ่วง และรถถังขวาง	11	6,046	6,090	1	-	-	-	-45	Manufacture of motor vehicles, trailers and semi-trailers	-45
30	การผลิตอุปกรณ์ขนส่งอื่นๆ	2	D	D	-	-	-	-	-	Manufacture of other transport equipment	-

(พันบาท In Thousand Baht)

ตาราง 2 มูลค่าผลผลิตของสถานประกอบการอุตสาหกรรมการผลิตในปี 2559 จำแนกตามหมวดย่อยอุตสาหกรรม (ต่อ)

Table 2 Value of Gross Output of Manufacturing Establishments In 2016 by Division of Industry (cont.)

รหัส Code	หมวดย่อยอุตสาหกรรม	จำนวน สถาน- ประกอบการ Number of establishments	รวม Total	มูลค่าขายผลผลิต Sales of goods produced	รายรับจาก การขายสินค้า ที่ซื้อมาจากหน่วย ในสภาพเดิม Sales of goods purchased for resale	รายรับจาก รับจ้างเพื่อกำกับ ผลิตสินค้า Receipts for contract and commission work	รายรับจากการ ให้บริการ บำรุงรักษา ซ่อมแซมและติดตั้ง ให้แก่สถาน ประกอบการอื่น Receipts for repair and installation work etc.	รายรับจากการ ให้เช่าอาคาร ฯลฯ และรายรับอื่น ๆ Receipts for rent on building etc. and other receipts	ส่วนเปลี่ยนแปลง มูลค่าสินค้าคงเหลือ Change in value of stocks of goods	Division of industry
31	การผลิตเฟอร์นิเจอร์	99	40,721	40,939	7	722	1	17	-964	Manufacture of furniture
32	การผลิตภัณฑ์อื่น ๆ	343	294,767	276,560	18,723	1,843	-	560	-2,919	Other manufacturing
33	การซ่อมและการติดตั้งเครื่องจักรและอุปกรณ์	50	35,498	33,574	-	904	956	67	-2	Repair and installation of machinery and equipment
37	การจัดการน้ำเสีย	4	1,483	1,483	-	-	-	-	-	Sewerage
38	การเก็บรวบรวมของเสีย การบำบัด และการกำจัดของเสีย	14	1,527	1,643	-	-	-	-	-117	Waste collection, treatment and disposal activities; materials recovery
	รวมถึงการนำเข้ากลับมาใช้ใหม่									

หมายเหตุ : D หมายถึง ตัวเลขที่ไม่เปิดเผย

Note : D means disclosure prohibited.

ที่มา : สำมะโนอุตสาหกรรม พ.ศ. 2560 จังหวัดน่าน สำนักงานสถิติแห่งชาติ กระทรวงดิจิทัลเพื่อเศรษฐกิจและสังคม

Source : The 2017 Industrial Census ,NAN Province, National Statistical Office, Ministry of Digital Economy and Society.

ตาราง 3 ค่าใช้จ่ายขั้นกลางของสถานประกอบการอุตสาหกรรมผลิตในปี 2559 จำแนกตามหมวดย่อยอุตสาหกรรม

Table 3 Intermediate Consumption of Manufacturing Establishments In 2016 by Division of Industry

รหัส Code	จำนวน สถาน- ประกอบ Number of establishments	รวม Total	ค่าซื้อวัตถุดิบ และวัสดุประกอบ ที่ใช้ในการผลิต Purchase of materials and components	ค่าเชื้อเพลิง Cost of fuels	ค่าไฟฟ้า ที่ใช้ในการผลิต Cost of electricity used in productior	ค่าติดตั้งซ่อมแซมและ บำรุงรักษาสินค้า ที่จำหน่ายได้ลูกค้า Cost of repair and maintenance sales of goods of	ค่าติดตั้งซ่อมแซมและ บำรุงรักษาเครื่องจักร เครื่องมือ Cost of repair and maintenance of machinery and equipment	ค่าซื้อสินค้า ที่จำหน่าย ในสภาพเดิม Purchase of goods for resale	ค่าจ้างเหมาช่างได้ สถานประกอบการ อื่นผลิตสินค้าให้ Cost of contract and commission work	ค่าใช้จ่ายอื่น ๆ Other expenses	ส่วนเปลี่ยนแปลง มูลค่าวัตถุดิบและ วัสดุประกอบ ค่าเฉลี่ย Change in value of stocks of materials and components	Division of Industry
10	การผลิตผลิตภัณฑ์อาหาร	1,826	263,315.2	7,481.8	15,854.2	423.6	6,954.0	992.4	35.5	23,709.4	-10,645.3	Manufacture of food products
11	การผลิตเครื่องดื่ม	279	49,270.2	1,092.0	2,297.6	-	489.0	-	-	11,200.6	-3,555.6	Manufacture of beverages
12	การผลิตผลิตภัณฑ์ยาสูบ	7	12,918.3	6,975.4	694.8	-	148.0	2,925.8	-	752.4	-99.4	Manufacture of tobacco products
13	การผลิตสิ่งทอ	693	39,009.9	29,705.9	82.6	-	108.7	570.0	216.0	3,432.4	-4,298.4	Manufacture of textiles
14	การผลิตเสื้อผ้าเครื่องแต่งกาย	387	28,907.4	23,018.9	6.6	-	162.6	137.1	-	2,413.6	-1,895.1	Manufacture of wearing apparel
15	การผลิตเครื่องหนังและผลิตภัณฑ์ที่เกี่ยวข้อง	9	1,038.4	973.2	-	15.3	-	-	-	43.0	-5.8	Manufacture of leather and related products
16	การผลิตไม้และผลิตภัณฑ์จากไม้และไม้กอก (ยกเว้นเฟอร์นิเจอร์)	7,187	77,431.8	51,561.5	91.4	4,504.6	2.6	925.9	-	16,792.2	-3,094.1	Manufacture of wood and of products of wood and cork (except furniture); manufacture of articles of straw and plaiting materials
17	การผลิตสิ่งของจากพลาสติกและพลาสติกสถานะอื่น ๆ	20	5,382.0	4,167.9	24.5	-	5.7	-	-	459.1	-668.3	Manufacture of paper and paper products
18	การผลิตกระดาษและผลิตภัณฑ์กระดาษ	27	15,426.7	11,203.7	1.2	489.8	240.0	315.8	324.0	2,164.9	-687.2	Printing and reproduction of recorded media
20	การผลิตเคมีภัณฑ์และผลิตภัณฑ์เคมี	14	10,738.7	7,106.5	9.0	3,021.2	-	100.0	36.0	374.3	-91.7	Manufacture of chemicals and chemical products
21	การผลิตเภสัชภัณฑ์ เคมีภัณฑ์ที่ใช้รักษาโรค และผลิตภัณฑ์ที่ใช้ทางการแพทย์	5	1,482.1	1,156.2	7.1	11.5	-	25.0	-	96.6	-185.8	Manufacture of pharmaceuticals, medicinal chemical and botanical products
22	การผลิตพลาสติกแข็งยางและพลาสติก	7	477.5	340.2	0.1	15.1	-	35.0	-	61.7	-25.4	Manufacture of rubber and plastic products
23	การผลิตผลิตภัณฑ์อื่น ๆ ที่ได้จากแร่โลหะ	190	321,509.7	284,678.9	2,828.8	4,111.6	1,714.4	2,235.0	-	15,387.7	-10,407.0	Manufacture of other non-metallic mineral products
25	การผลิตผลิตภัณฑ์โลหะประดิษฐ์ (ยกเว้นเครื่องจักรและอุปกรณ์)	374	131,068.4	104,591.2	1,038.5	2,435.2	125.9	851.7	2,017.2	4,586.8	-6,123.8	Manufacture of fabricated metal products (excepts machinery and equipment)
27	การผลิตอุปกรณ์ไฟฟ้า	11	306,865.2	303,428.4	248.0	1,723.9	-	240	-	1,048.0	-390.9	Manufacture of electrical equipment
28	การผลิตเครื่องจักรและเครื่องมือ ซึ่งมีได้จัดประเภทไว้ในที่อื่น	1	D	-	-	-	-	-	-	D	D	Manufacture of machinery and equipment, n.e.c
29	การผลิตยานยนต์ รถพ่วง และรถกึ่งพ่วง	11	2,868.9	2,077.4	0.3	70.2	-	3.3	2.7	499.5	-215.5	Manufacture of motor-vehicles, trailers and semi-trail
30	การผลิตอุปกรณ์ขนส่งอื่น ๆ	2	D	-	-	-	-	-	-	D	D	Manufacture of other transport equipment
31	การผลิตเฟอร์นิเจอร์	99	20,930.7	17,544.5	86.7	322.7	1.7	113.7	4.7	1,111.5	-1,735.2	Manufacture of furniture

ตาราง 3 ค่าใช้จ่ายขั้นกลางของสถานประกอบการอุตสาหกรรมผลิตในปี 2559 จำแนกตามหมวดยอดอุตสาหกรรม (ต่อ)

Table 3 Intermediate Consumption of Manufacturing Establishments in 2016 by Division of Industry (cont.)

รหัส Code	หน่วยอุตสาหกรรม Division of industry	จำนวน สถาน- ประกอบการ Number of establishments	รวม Total	ค่าซื้อวัตถุดิบ และวัสดุประกอบ ที่ใช้ในการผลิต Purchase of materials and components	ค่าเชื้อเพลิง ที่ใช้ในการผลิต Cost of fuels used in production	ค่าไฟฟ้า ที่ใช้ในการผลิต Cost of electricity	ค่าติดตั้งซ่อมแซมและ บำรุงรักษาสินค้า ที่จำหน่ายให้ลูกค้า Cost of repair and maintenance sales of goods of purchase	ค่าติดตั้งซ่อมแซมและ บำรุงรักษาเครื่องจักร เครื่องมือ Cost of repair and machinery and equipment	ค่าซื้อสินค้า ที่ซื้อจากรายการ ในสภาพเดิม Purchase of goods for resale	ค่าจ้างเหมาจ้างให้ สถานประกอบการ อื่นผลิตสินค้าให้ Cost of contract and commission work	ค่าใช้จ่ายอื่น ๆ Other expenses	ส่วนเปลี่ยนแปลง มูลค่าวัตถุดิบและ วัสดุประกอบฯ คงเหลือ Change in value of stocks of materials and components	
													Division of industry
32	การผลิตสินค้าขั้นกลาง	343	189,209.4	146,750.8	625.8	1,421.4	326.0	180.3	14,716.7	1,626.7	11,395.8	-12,166.1	Other manufacturing
33	การซ่อมแซมและติดตั้งเครื่องจักรและอุปกรณ์	50	20,613.6	13,300.4	204.2	430.2	15.7	-	-	1,200.0	1,576.4	-3,886.8	Repair and installation of machinery and equipment
37	การจัดทำน้ำเสีย	4	889.6	367.4	261.0	3.4	-	8.0	-	-	245.9	-4.0	Severage
38	การเก็บรวบรวมของเสีย การบำบัด และกรรกำจัดของเสีย	14	831.0	545.2	1.0	7.9	-	2.0	-	-	69.0	-205.9	Waste collection, treatment and disposal activities; materials recovery
	รวมกิจการนำของเสียกลับมาใช้ใหม่												

หมายเหตุ : D หมายถึง ค่าลบที่ไม่เปิดเผย

Note : D means disclosure prohibited.

ที่มา : สำนักงานอุตสาหกรรม พ.ศ. 2560 จังหวัดน่าน สำนักงานสถิติแห่งชาติ กระทรวงดิจิทัลเพื่อเศรษฐกิจและสังคม

Source : The 2017 Industrial Census (NAN Province, National Statistical Office, Ministry of Digital Economy and Society).

ตาราง 4 คนทำงานในสถานประกอบการอุตสาหกรรมผลิตในปี 2559 จำแนกตามสถานภาพการทำงาน เพศ และจำแนกตามหมวดยอดอุตสาหกรรม
Table 4 Persons Engaged in Manufacturing Establishments in 2016 by Work Status, Sex and by Division of Industry

รหัส Code	หมวดยอดอุตสาหกรรม	จำนวน สถาน- ประกอบการ		รวม Total		คนทำงานโดยไม่ได้รับค่าจ้าง/ เงินเดือน		รวม Total		ผู้ปฏิบัติงานที่มีฝีมือ Skill labour		ผู้ปฏิบัติงานไม่มีฝีมือ Unskill labour		ลูกจ้างอื่น ๆ Other employees		Division of industry					
		รวม Total	ชาย Male	หญิง Female	รวม Total	ชาย Male	หญิง Female	รวม Total	ชาย Male	หญิง Female	รวม Total	ชาย Male	หญิง Female	รวม Total	ชาย Male		หญิง Female				
																		รวม Total	ชาย Male	หญิง Female	รวม Total
	รวม	11,560	20,936	7,429	13,507	13,741	4,183	9,558	7,121	3,228	6,984	3,114	3,870	137	113	24	73	18	55	Total	
10	การผลิตผลิตภัณฑ์อาหาร	1,826	4,007	1,757	2,250	2,695	1,430	1,265	1,287	319	968	1,235	274	961	52	45	7	25	8	17	Manufacture of food products
11	การผลิตเครื่องดื่ม	279	855	480	375	389	233	156	459	248	211	450	239	211	9	9	-	8	-	8	Manufacture of beverages
12	การผลิตผลิตภัณฑ์ยาสูบ	7	101	54	47	9	6	3	92	48	44	64	34	30	28	14	14	-	-	-	Manufacture of tobacco products
13	การผลิตสิ่งทอ	693	1,417	203	1,214	702	37	665	713	166	547	713	166	547	-	-	-	2	-	2	Manufacture of textiles
14	การผลิตเสื้อผ้าเครื่องแต่งกาย	387	631	48	583	413	24	389	218	24	194	218	24	194	-	-	-	-	-	-	Manufacture of wearing apparel
15	การผลิตเครื่องหนังและผลิตภัณฑ์ที่เกี่ยวข้อง	9	22	-	22	9	-	9	13	-	13	-	-	13	-	-	-	-	-	-	Manufacture of leather and related products
16	การผลิตไม้และผลิตภัณฑ์จากไม้และไม้ก๊อก (ยกเว้นเฟอร์นิเจอร์)	7,187	10,126	2,767	7,358	7,998	1,438	6,560	2,128	1,329	2,128	1,329	799	-	-	-	-	-	-	-	Manufacture of wood and of products of wood and cork (except furniture); manufacture of articles of straw and plaiting materials
17	การผลิตสิ่งทอจากฟางและวัสดุจากสานอื่นๆ	20	57	28	30	42	21	21	16	7	16	7	9	-	-	-	-	-	-	-	Manufacture of paper and paper products
18	การพิมพ์และการผลิตข้อเขียนที่ข่มขู่	27	84	47	37	39	25	15	43	22	43	22	21	-	-	-	2	-	2	-	Printing and reproduction of recorded media products
20	การผลิตเคมีภัณฑ์และผลิตภัณฑ์เคมี	14	206	24	182	20	5	15	183	18	183	18	165	-	-	-	3	1	2	1	Manufacture of chemicals and chemical products
21	การผลิตเภสัชภัณฑ์ เคมีภัณฑ์ที่ใช้รักษาโรค และผลิตภัณฑ์จากพืชและสัตว์ที่ใช้รักษาโรค	5	10	3	8	6	3	4	4	-	4	4	-	4	-	-	-	-	-	-	Manufacture of pharmaceuticals, medicinal chemical and botanical products
22	การผลิตผลิตภัณฑ์ยางและพลาสติก	7	9	7	2	9	7	2	-	-	-	-	-	-	-	-	-	-	-	-	Manufacture of rubber and plastic products
23	การผลิตผลิตภัณฑ์อื่น ๆ ที่ทำจากแร่โลหะ	190	694	503	191	312	205	108	364	293	70	327	259	67	37	34	3	18	5	13	Manufacture of other non-metallic mineral products
25	การผลิตผลิตภัณฑ์โลหะประดิษฐ์ (ยกเว้นเครื่องจักรและอุปกรณ์)	374	737	675	62	418	371	47	313	304	9	301	292	9	12	12	-	6	-	6	Manufacture of fabricated metal products (except machinery and equipment)
27	การผลิตที่ใช้ในทางทัศนศาสตร์	11	71	41	30	12	11	1	59	30	29	59	30	29	-	-	-	-	-	-	Manufacture of optical products
28	การผลิตเครื่องจักรและเครื่องมือ ซึ่งมีได้ประเภทไว้ในข้อนี้	1	D	D	D	D	D	D	-	-	-	-	-	-	-	-	-	-	-	-	Manufacture of machinery and equipment, n.e.c

ตาราง 5 จำนวนสถานประกอบการอุตสาหกรรมการผลิต จำนวนชั่วโมงทำงานต่อสัปดาห์ จำนวนชั่วโมงทำงานเฉลี่ยต่อวันของลูกจ้าง และจำนวนตามหมวดย่อยอุตสาหกรรม
Table 5 Number of Manufacturing Establishments by Working Days Per Week, Working Hours Per Day of Employees and by Division of Industry

รหัส Code	หมวดย่อยอุตสาหกรรม	จำนวน		คนทำงานที่ไม่ได้รับค่าจ้าง/เงินเดือน							ลูกจ้างในกรณีวิสาหกิจผลิต							Division of industry		
		สถาน		จำนวนชั่วโมงทำงานต่อสัปดาห์		จำนวนชั่วโมงทำงานเฉลี่ยต่อวัน		จำนวนวันทำงานต่อสัปดาห์		จำนวนชั่วโมงทำงานต่อสัปดาห์		จำนวนวันทำงานต่อสัปดาห์		จำนวนชั่วโมงทำงานเฉลี่ยต่อวัน		จำนวนผู้จ้างงานเฉลี่ยต่อสัปดาห์	จำนวนผู้จ้างงานเฉลี่ยต่อวัน			
		Number of establishments	Number of working days per week	Number of working hours per week	Number of working hours per d	Number of working days per week	Number of working hours per week	Number of working days per week	Number of working hours per week	Number of working days per week	Number of working hours per week	Number of working days per week	Number of working hours per week							
≤ 5	6	7	< 8	8 - 10	11 - 12	≤ 5	6	7	< 8	8 - 10	11 - 12	≤ 5	6	7	< 8	8 - 10				
	รวม	11,560	5,958	1,834	3,751	9,258	2,276	9	785	394	93	746	526	1	2	33	1	3	33	Total
10	การผลิตภัตตาคาร	1,826	1,033	317	473	1,342	474	6	154	42	23	148	69	1	-	8	-	1	7	Manufacture of food products
11	การผลิตเครื่องดื่ม	279	154	92	32	176	102	-	41	40	6	17	70	-	-	5	-	-	5	Manufacture of beverages
12	การผลิตผลิตภัณฑ์ยาสูบ	7	2	5	-	-	7	-	7	-	-	-	7	-	-	-	-	-	-	Manufacture of tobacco products
13	การผลิตสิ่งทอ	693	280	125	285	501	190	-	25	14	17	32	24	-	-	2	-	-	2	Manufacture of textiles
14	การผลิตเสื้อผ้าเครื่องแต่งกาย	387	180	112	95	241	146	-	8	27	3	26	13	-	-	-	-	-	-	Manufacture of wearing apparel
15	การผลิตเครื่องหนังและผลิตภัณฑ์หนังที่เกี่ยวเนื่อง	9	4	2	3	8	1	-	-	1	-	-	1	-	-	-	-	-	-	Manufacture of leather and related products
16	การผลิตไม้และผลิตภัณฑ์จากไม้และไม้ก๊อก (ยกเว้นเฟอร์นิเจอร์)	7,187	3,797	803	2,587	6,373	814	-	423	8	11	426	15	-	-	-	-	-	-	Manufacture of wood and of products of wood and cork (except furniture); manufacture of articles of straw and plaiting materials
17	การผลิตกระดาษและผลิตภัณฑ์กระดาษอื่นๆ	20	5	6	9	13	7	-	2	1	1	1	3	-	-	-	-	-	-	Manufacture of paper and paper products
18	การพิมพ์และการผลิตซ้ำข้อมูลด้วยตัวอักษร	27	2	17	7	-	25	2	2	16	-	-	19	-	-	1	-	-	1	Printing and reproduction of recorded media
20	การผลิตเคมีภัณฑ์และผลิตภัณฑ์เคมี	14	12	1	-	9	4	-	8	2	-	7	3	-	-	1	-	-	1	Manufacture of chemicals and chemical products
21	การผลิตเภสัชภัณฑ์ เคมีภัณฑ์ที่ใช้รักษาโรค และผลิตภัณฑ์จากพืชและสัตว์ที่ใช้รักษาโรค	5	5	-	-	3	3	-	3	-	-	1	1	-	-	-	-	-	-	Manufacture of pharmaceuticals, medicinal chemical and botanical products
22	การผลิตพลาสติกยางและพลาสติก	7	-	2	5	4	4	-	-	-	-	-	-	-	-	-	-	-	-	Manufacture of rubber and plastic products
23	การผลิตผลิตภัณฑ์อื่นๆ ที่มาจากแร่โลหะ	190	51	99	35	52	133	-	22	88	1	22	89	-	2	9	-	1	10	Manufacture of other non-metallic mineral products
25	การผลิตผลิตภัณฑ์โลหะประเภทอื่น (ยกเว้นเครื่องจักรและอุปกรณ์)	374	133	142	99	183	191	-	27	97	16	7	133	-	-	4	-	-	4	Manufacture of fabricated metal products (excepts machinery and equipment)
27	การผลิตอุปกรณ์ไฟฟ้า	11	3	4	3	4	8	-	2	3	1	1	5	-	-	-	-	-	-	Manufacture of electrical equipment
28	การผลิตเครื่องจักรและเครื่องมือ ซึ่งมีได้จัดประเภทไว้ในที่อื่น	1	-	D	-	D	-	-	-	-	-	-	-	-	-	-	-	-	-	Manufacture of machinery and equipment, n.e.c
29	การผลิตยานยนต์ รถแทรก และรถจักรยานยนต์	11	-	8	3	-	11	-	-	5	-	-	5	-	-	-	-	-	-	Manufacture of motor vehicles, trailers and semi-trailers
30	การผลิตอุปกรณ์ขนส่งอื่นๆ	2	D	-	D	-	D	-	-	-	-	-	-	-	-	-	-	-	-	Manufacture of other transport equipment
31	การผลิตเฟอร์นิเจอร์	99	64	23	11	60	39	-	9	6	-	5	10	-	-	-	-	-	-	Manufacture of furniture
32	การผลิตผลิตภัณฑ์อื่นๆ	343	202	50	86	262	76	-	42	19	12	43	31	-	-	2	1	1	2	Other manufacturing
33	การซ่อมแซมการติดตั้งเครื่องจักรและอุปกรณ์	50	12	24	13	15	35	-	5	18	3	-	26	-	-	1	-	-	1	Repair and installation of machinery and equipment
37	การจัดการน้ำเสีย	4	2	-	2	1	3	-	-	-	-	-	-	-	-	-	-	-	-	Sewerage
38	การเก็บรวบรวมของเสีย การบำบัด และการกำจัดของเสีย รวมถึงการนำของเสียกลับมาใช้ใหม่	14	13	1	-	11	3	-	11	-	-	9	2	-	-	-	-	-	-	Waste collection, treatment and disposal activities; materials recovery

ที่มา : สำนักงานอุตสาหกรรม พ.ศ. 2560 จังหวัดนนทบุรี สำนักงานสถิติแห่งชาติ กระทรวงดิจิทัลเพื่อเศรษฐกิจและสังคม
Source : The 2017 Industrial Census NAN Province, National Statistical Office, Ministry of Digital Economy and Society.

ตาราง 6 ค่าตอบแทนแรงงานในปี 2559 จำแนกตามหมวดอุตสาหกรรม
Table 6 Remuneration in 2016 by Division of Industry

รหัส Code	หมวดอุตสาหกรรม Division of industry	จำนวน สถาน- ประกอบการ Number of establishments		จำนวนลูกจ้าง Number of employees		รวม Total		ผู้จ้างในกรรมสิทธิ์ Operatives		ผู้จ้างอื่น ๆ Other employees		รวม Total	ค่าจ้าง เงินเดือน Wages, salaries	ค่าจ้าง โบนัส ฯลฯ Overtime bonus etc.	สวัสดิการและผลประโยชน์ตอบแทน Fringe benefits อื่น ๆ Others	จำนวนเข้ากลุ่ม ที่กรมส่งเสริมการค้า ระหว่างประเทศ Employer's contribution to social security	จำนวนเข้ากลุ่ม ที่กรมส่งเสริมการค้า ระหว่างประเทศ Employer's contribution to social security
		จำนวน สถาน- ประกอบการ Number of establishments	จำนวน ลูกจ้าง Number of employees	รวม Total	รวม Total	ค่าจ้าง เงินเดือน Wages, salaries	ค่าจ้าง โบนัส ฯลฯ Overtime bonus etc.	สวัสดิการและผลประโยชน์ตอบแทน Fringe benefits อื่น ๆ Others	จำนวนเข้ากลุ่ม ที่กรมส่งเสริมการค้า ระหว่างประเทศ Employer's contribution to social security	จำนวนเข้ากลุ่ม ที่กรมส่งเสริมการค้า ระหว่างประเทศ Employer's contribution to social security							
11.560	รวม	11,560	7,195	268,866.6	256,224.7	248,379.5	4,169.0	142.2	747.2	2,786.8	12,642.0	12,059.0	126.6	3.0	4.2	449.1	449.1
10	การผลิตสินค้าอาหาร	1,826	1,311	49,253.4	43,980.5	43,473.5	162.0	-	-	345.0	5,272.9	5,029.6	-	-	-	243.3	243.3
11	การผลิตเครื่องดื่ม	279	466	24,040.5	22,992.6	22,182.4	307.0	15.0	78.0	410.2	1,047.9	957.6	60.0	3.0	3.0	24.3	24.3
12	การผลิตสินค้ายาสูบ	7	92	7,654.1	7,654.1	7,452.4	150.0	-	24.0	27.7	-	-	-	-	-	-	-
13	การผลิตสิ่งทอ	693	715	20,391.5	20,211.5	20,200.6	-	-	-	10.9	180.0	180.0	-	-	-	-	-
14	การผลิตเสื้อผ้าเครื่องแต่งกาย	387	218	8,742.7	8,742.7	8,691.3	-	-	51.4	0.0	-	-	-	-	-	-	-
15	การผลิตเครื่องหนังและผลิตภัณฑ์ที่เกี่ยวข้อง	9	13	780.0	780.0	780.0	-	-	-	-	-	-	-	-	-	-	-
16	การผลิตไม้และผลิตภัณฑ์จากไม้และไม้กอก (ยกเว้นเฟอร์นิเจอร์)	7,187	2,128	25,996.9	25,996.9	25,951.5	-	-	-	45.4	-	-	-	-	-	-	-
17	การผลิตกระดาษและผลิตภัณฑ์กระดาษ	20	16	1,093.4	1,093.4	1,093.4	-	-	-	-	-	-	-	-	-	-	-
18	การพิมพ์และการผลิตสื่ออื่นที่กึ่งข้อมูล	27	45	4,346.4	4,044.0	4,035.4	-	-	8.6	0.0	302.4	288.0	-	-	-	14.4	14.4
20	การผลิตเคมีภัณฑ์และผลิตภัณฑ์เคมี	14	186	3,694.0	3,064.0	3,013.0	-	-	-	51.0	630.0	600.0	-	-	-	30.0	30.0
21	การผลิตพลาสติก เคมีภัณฑ์ที่ใช้กับครัวเรือน และผลิตภัณฑ์จากพลาสติกและสสารที่ใช้กับครัวเรือน	5	4	195.0	195.0	195.0	-	-	-	-	-	-	-	-	-	-	-
22	การผลิตผลิตภัณฑ์ยางและพลาสติก	7	-	-	-	-	-	-	-	-	-	-	-	-	-	-	-
23	การผลิตผลิตภัณฑ์อื่น ๆ ที่ทำจากแร่โลหะ	190	382	35,349.7	32,824.9	31,449.6	709.9	-	256.8	408.7	2,524.7	2,498.7	-	-	-	26.0	26.0
25	การผลิตผลิตภัณฑ์โลหะประเภทอื่น	374	319	31,197.9	30,792.0	28,765.2	1,897.9	-	-	128.9	405.9	376.5	29.4	-	-	-	-
27	การผลิตอุปกรณ์ไฟฟ้า	11	59	4,159.2	4,159.2	4,019.2	-	-	-	140.0	-	-	-	-	-	-	-
28	การผลิตเครื่องจักรและเครื่องมือ ซึ่งมีได้ตั้งประเภทไว้ในที่อื่น	1	-	-	-	-	-	-	-	-	-	-	-	-	-	-	-
29	การผลิตยานยนต์ รถพ่วง และรถจักรยานยนต์	11	5	389.0	389.0	380.0	-	-	-	9.0	-	-	-	-	-	-	-
30	การผลิตอุปกรณ์ขนส่งอื่นๆ	2	-	-	-	-	-	-	-	-	-	-	-	-	-	-	-
31	การผลิตเฟอร์นิเจอร์	99	100	6,813.8	6,813.8	6,808.4	-	-	-	5.4	-	-	-	-	-	-	-
32	การผลิตผลิตภัณฑ์อื่นๆ	343	852	38,947.5	37,415.3	34,949.9	942.2	127.2	328.3	1,067.7	1,532.2	1,412.6	37.2	-	1.2	81.2	81.2
33	การซ่อมแซมการติดตั้งเครื่องจักรและอุปกรณ์	50	53	5,083.6	4,337.6	4,200.8	-	-	-	136.8	746.0	716.0	-	-	-	30.0	30.0
37	การจัดกรน้ำเสีย	4	-	-	-	-	-	-	-	-	-	-	-	-	-	-	-
38	การเก็บรวบรวมของเสีย การบำบัด และการกำจัดของเสีย	14	229	738.1	738.1	738.1	-	-	-	0.0	-	-	-	-	-	-	-

หมายเหตุ : D หมายถึง ตัวเลขที่ไม่เปิดเผย

Note : D means disclosure prohibited.

ที่มา : สำนักงานสถิติแห่งชาติ กระทรวงดิจิทัลเพื่อเศรษฐกิจและสังคม

Source : The 2017 Industrial Census NAN Province, National Statistical Office, Ministry of Digital Economy and Society.

ตาราง 7 มูลค่าวัตถุดิบและวัสดุประกอบฯ และสินค้าคงเหลือต้นปีและปลายปี 2559 จำแนกตามหมวดย่อยอุตสาหกรรม
Table 7 Value of Stocks At The Beginning and The End of 2016 by Division of Industry

รหัส Code	หมวดย่อยอุตสาหกรรม	จำนวน สถาน- ประกอบกร Number of establishments	มูลค่า ณ ต้นปี 2559 At the beginning of 2016				มูลค่า ณ ปลายปี 2559 At the end of 2016				Division of industry		
			รวม Total	วัตถุดิบ และ วัสดุประกอบฯ Materials and components	สินค้า ระหว่าง ผลิต Work in progress	สินค้า สำเร็จรูป Finished goods	รวม Total	วัตถุดิบ และ วัสดุประกอบฯ Materials and components	สินค้า ระหว่าง ผลิต Work in progress	สินค้า สำเร็จรูป Finished goods			
												สินค้าที่ซื้อมา จำหน่ายใน สภาพเดิม Goods purchased for resale	สินค้าที่ซื้อมา จำหน่ายใน สภาพเดิม Goods purchased for resale
	รวม	11,560	217,314.7	107,595.8	28,022.7	62,705.0	18,991.2	114,324.2	46,805.0	15,482.7	39,439.0	12,597.4	Total
10	การผลิตผลิตภัณฑ์อาหาร	1,826	26,858.8	14,729.8	1,102.1	8,011.5	3,015.5	7,364.4	4,084.5	345.1	2,026.1	908.8	Manufacture of food products
11	การผลิตเครื่องดื่ม	279	8,569.8	4,920.9	861.2	2,779.2	8.5	2,063.3	1,365.3	88.2	601.3	8.5	Manufacture of beverages
12	การผลิตผลิตภัณฑ์ยาสูบ	7	651.0	141.0	-	100.0	500.0	2,228.4	41.6	-	1.0	2,185.8	Manufacture of tobacco products
13	การผลิตสิ่งทอ	693	11,556.9	5,973.2	1,254.2	4,059.5	270.0	3,997.8	1,674.8	297.9	1,875.1	150.0	Manufacture of textiles
14	การผลิตเสื้อผ้าเครื่องแต่งกาย	387	4,893.3	2,686.2	210.5	882.4	1,114.3	2,621.1	791.2	41.0	1,236.1	552.9	Manufacture of wearing apparels
15	การผลิตเครื่องหนังและผลิตภัณฑ์ที่เกี่ยวข้อง	9	40.2	21.6	5.3	13.3	-	25.4	15.8	1.3	8.3	-	Manufacture of leather and related products
16	การผลิตไม้และผลิตภัณฑ์จากไม้และไม้กอก (ยกเว้นเฟอร์นิเจอร์)	7,187	10,697.8	5,274.7	1,980.4	3,307.7	135.0	4,916.0	1,780.6	474.0	2,228.5	432.9	Manufacture of wood and of products of wood and cork (except furniture); manufacture of articles of straw and plaiting materials
17	การผลิตสิ่งของจากพืชและวัสดุจากสวนอื่นๆ	20	2,808.8	855.4	682.6	1,270.7	-	892.0	187.1	283.8	421.1	-	Manufacture of articles of paper and paper products
18	การผลิตกระดาษและผลิตภัณฑ์กระดาษ	27	1,214.2	1,154.2	-	50.0	10.0	497.0	467.0	-	20.0	10.0	Printing and reproduction of recorded media
20	การผลิตเคมีภัณฑ์และผลิตภัณฑ์เคมี	14	3,420.4	1,250.0	1,234.0	3,167.0	5.0	350.9	33.4	56.0	259.1	2.5	Manufacture of chemicals and chemical products
21	การผลิตเภสัชภัณฑ์ เคมีภัณฑ์ที่ใช้รักษาโรค และผลิตภัณฑ์จากพืชและสัตว์ที่ใช้รักษาโรค	5	205.1	192.6	-	11.3	1.3	14.4	6.9	-	6.3	1.3	Manufacture of pharmaceuticals, medicinal chemical and botanical products
22	การผลิตผลิตภัณฑ์ยางและพลาสติก	7	78.5	43.5	-	-	35.0	33.8	18.0	-	-	15.8	Manufacture of rubber and plastic products
23	การผลิตผลิตภัณฑ์อื่นๆ ที่ทำจากแร่โลหะ	190	46,465.1	18,577.3	6,115.0	10,025.5	11,747.3	22,211.0	8,170.3	2,652.1	4,941.3	6,447.3	Manufacture of other non-metallic mineral products
25	การผลิตผลิตภัณฑ์โลหะประดิษฐ์ (ยกเว้นเครื่องจักรและอุปกรณ์)	374	26,108.0	20,008.1	1,288.1	4,305.7	506.1	16,738.2	13,884.3	378.6	2,222.8	252.6	Manufacture of fabricated metal products (excepts machinery and equipment)
27	การผลิตอุปกรณ์ไฟฟ้า	11	1,861.7	925.4	300.0	636.3	-	753.2	534.5	50.0	168.8	-	Manufacture of electrical equipment
28	การผลิตเครื่องจักรและเครื่องมือ ซึ่งได้จัดประเภทไว้ในที่อื่น	1	D	D	D	-	-	D	D	D	-	-	Manufacture of machinery and equipment, n.e.c
29	การผลิตยานยนต์ รถพ่วง และรถกึ่งพ่วง	11	449.3	291.0	33.3	-	125.0	188.8	75.5	8.3	-	-	Manufacture of motor vehicles, trailers and semi-trailers
30	การผลิตอุปกรณ์ขนส่งอื่นๆ	2	D	D	-	-	-	D	D	-	-	-	Manufacture of other transport equipment
31	การผลิตเฟอร์นิเจอร์	99	3,631.2	2,279.7	110.1	1,240.6	0.8	931.5	544.5	54.4	332.6	-	Manufacture of furniture
32	การผลิตผลิตภัณฑ์อื่นๆ	343	62,071.3	23,917.7	13,943.9	22,793.0	1,416.7	46,986.2	11,751.6	10,750.0	23,061.2	1,423.3	Other manufacturing

ตาราง 7 มูลค่าวัตถุดิบและวัสดุประกอบฯ และสินค้าคงเหลือต้นปีและปลายปี 2559 จำแนกตามหมวดย่อยอุตสาหกรรม (ต่อ)
Table 7 Value of Stocks At The Beginning and The End of 2016 by Division of Industry (cont.)

รหัส Code	จำนวน สถาน- ประกอบการ Number of establishments	มูลค่า ณ ต้นปี 2559 At the beginning of 2016				มูลค่า ณ ปลายปี 2559 At the end of 2016				Division of industry	
		รวม Total	วัตถุดิบ และ วัสดุประกอบฯ Materials and components for resale	สินค้า ระหว่าง ผลิต Work in progress	สินค้า สำเร็จรูป Finished goods	สินค้าที่ซื้อมา จำหน่ายใน สภาพเดิม Goods purchased for resale	สินค้า ระหว่าง ผลิต Work in progress	สินค้า สำเร็จรูป Finished goods	สินค้าที่ซื้อมา จำหน่ายใน สภาพเดิม Goods purchased for resale		
33 การซ่อมแซมการติดตั้งเครื่องจักรและอุปกรณ์	50	5,328.6	5,225.3	-	2.5	100.8	1,439.8	1,338.5	-	0.5	100.8 Repair and installation of machinery and equipment
37 การจัดจำหน่าย	4	7.0	7.0	-	-	-	3.0	3.0	-	-	- Sewerage
38 การเก็บรวบรวมของเสีย การบำบัด และการกำจัดของเสีย	14	371.2	224.8	7.7	138.7	-	48.8	18.9	0.9	29.0	- Waste collection, treatment and disposal activities; materials recovery

หมายเหตุ : D หมายถึง ตัวเลขที่ไม่เปิดเผย

Note : D means disclosure prohibited.

ที่มา : สำนักงานอุตสาหกรรม พ.ศ. 2560 จังหวัดน่าน สำนักงานสถิติแห่งชาติ กระทรวงดิจิทัลเพื่อเศรษฐกิจและสังคม

Source : The 2017 Industrial Census N'AN Province, National Statistical Office, Ministry of Digital Economy and Society.

ตาราง 8 ส่วนเปลี่ยนแปลงของมูลค่าวัตถุดิบและวัสดุประกอบในปี 2559 จำแนกตามหมวดย่อยอุตสาหกรรม
Table 8 Change in Value of Stocks In 2016 by Division of Industry

รหัส Code	หมวดย่อยอุตสาหกรรม	จำนวน สถาน- ประกอบกร Number of establishments	ส่วนเปลี่ยนแปลงของมูลค่าวัตถุดิบและวัสดุประกอบฯ และสินค้าคงเหลือ Change in value of stocks					Division of industry
			รวม Total	วัตถุดิบและ วัสดุประกอบฯ Materials and components	สินค้า ระหว่าง ผลิต Work in progress	สินค้า สำเร็จ รูป Finished goods	สินค้าที่เข้ามา จำหน่ายในสภาพเดิม Goods purchased for resale	
	รวม	11,560	-102,990.5	-60,790.7	-12,540.0	-23,266.0	-6,393.8	Total
10	การผลิตภัตตาคาร	1,826	-19,494.5	-10,645.3	-757.0	-5,985.5	-2,106.7	Manufacture of food products
11	การผลิตเครื่องดื่ม	279	-6,506.5	-3,555.6	-772.9	-2,177.9	-	Manufacture of beverages
12	การผลิตภัตตาคาร	7	1,577.4	-99.4	-	-9.0	1,685.8	Manufacture of tobacco products
13	การผลิตสิ่งทอ	693	-7,559.1	-4,298.4	-956.3	-2,184.4	-120.0	Manufacture of textiles
14	การผลิตเสื้อผ้าเครื่องแต่งกาย	387	-2,272.2	-1,895.1	-169.5	353.8	-561.4	Manufacture of wearing apparels
15	การผลิตเครื่องหนังและผลิตภัณฑ์ที่เกี่ยวข้อง	9	-14.8	-5.8	-4.0	-4.9	-	Manufacture of leather and related products
16	การผลิตไม้และผลิตภัณฑ์จากไม้และไม้ก๊อก (ยกเว้นเฟอร์นิเจอร์)	7,187	-5,781.8	-3,494.1	-1,506.4	-1,079.2	297.9	Manufacture of wood and of products of wood and cork (except furniture); manufacture of articles of straw and plaiting materials
17	การผลิตสิ่งของจากฟางและวัสดุถักสานอื่นๆ	20	-1,916.7	-668.3	-398.8	-849.6	-	Manufacture of paper and paper products
18	การผลิตกระดาษและผลิตภัณฑ์กระดาษ	27	-717.2	-687.2	-	-30.0	-	Printing and reproduction of recorded media
20	การผลิตเคมีภัณฑ์และผลิตภัณฑ์เคมี	14	-3,069.5	-91.7	-67.4	-2,908.0	-2.5	Manufacture of chemicals and chemical products
21	การผลิตเภสัชภัณฑ์ เคมีภัณฑ์ที่ใช้รักษาโรค และผลิตภัณฑ์จากพืชและสัตว์ที่ใช้รักษาโรค	5	-190.8	-185.8	-	-5.0	-	Manufacture of pharmaceuticals, medicinal chemical and botanical products
22	การผลิตภัตตาคารและพลาสติก	7	-44.7	-25.4	-	-	-19.3	Manufacture of rubber and plastic products
23	การผลิตผลิตภัณฑ์อื่นๆ ที่ได้จากแร่โลหะ	190	-24,254.1	-10,407.0	-3,462.9	-5,084.2	-5,300.0	Manufacture of other non-metallic mineral products
25	การผลิตผลิตภัณฑ์โลหะประดิษฐ์ (ยกเว้นเครื่องจักรและอุปกรณ์) และอุปกรณ์ที่ใช้ในทางทัศนศาสตร์	374	-9,369.8	-6,123.8	-909.4	-2,083.0	-253.6	Manufacture of fabricated metal products (excepts machinery and equipment)
27	การผลิตอุปกรณ์ไฟฟ้า	11	-1,108.5	-390.9	-250.0	-467.6	-	Manufacture of electrical equipment

ตาราง 8 ส่วนเปลี่ยนแปลงของมูลค่าวัตถุดิบและวัสดุประกอบฯ และสินค้าคงเหลือในปี 2559 จำแนกตามหมวดย่อยอุตสาหกรรม (ต่อ)
Table 8 Change in Value of Stocks In 2016 by Division of Industry (cont.)

รหัส Code	หมวดย่อยอุตสาหกรรม	จำนวน สถาน- ประกอบกร Number of establishments	ส่วนเปลี่ยนแปลงของมูลค่าวัตถุดิบและวัสดุประกอบฯ และสินค้าคงเหลือ					Change in value of stocks		Division of industry
			รวม Total	วัตถุดิบและ วัสดุประกอบฯ Materials and components	สินค้าระหว่าง ผลิต Work in progress	สินค้า สำเร็จรูป Finished goods	สินค้าที่ซื้อมา จำหน่ายในสภาพเดิม Goods purchased for resale			
28	การผลิตเครื่องจักรและเครื่องมือ	1	D	D	D	-	-	-	Manufacture of machinery and equipment; n.e.c	
29	การผลิตยานยนต์ รถพ่วง และรถกึ่งพ่วง	11	-260.5	-215.5	-25.0	-	-20.0	-	Manufacture of motor vehicles, trailers and semi-trailers	
30	การผลิตอุปกรณ์ขนส่งอื่น ๆ	2	D	D	-	-	-	-	Manufacture of other transport equipment	
31	การผลิตเฟอร์นิเจอร์	99	-2,699.7	-1,735.2	-55.7	-908.0	-0.8	-	Manufacture of furniture	
32	การผลิตผลิตภัณฑ์อื่น ๆ	343	-15,085.1	-12,166.1	-3,193.9	268.2	6.7	-	Other manufacturing	
33	การซ่อมและการติดตั้งเครื่องจักรและอุปกรณ์	50	-3,888.8	-3,886.8	-	-2.0	-	-	Repair and installation of machinery and equipment	
37	การจัดการน้ำเสีย	4	-4.0	-4.0	-	-	-	-	Sewerage	
38	การเก็บรวบรวมของเสีย การบำบัด และการกำจัดของเสีย	14	-322.4	-205.9	-6.8	-109.7	-	-	Waste collection, treatment and disposal activities; materials recovery	

หมายเหตุ : D หมายถึง ตัวเลขที่ไม่เปิดเผย

Note : D means disclosure prohibited.

ที่มา : สำนักงานอุตสาหกรรม พ.ศ. 2560 จังหวัดน่าน สำนักงานสถิติแห่งชาติ กระทรวงดิจิทัลเพื่อเศรษฐกิจและสังคม

Source : The 2017 Industrial Census ,NAN Province, National Statistical Office, Ministry of Digital Economy and Society.

ตาราง 9 ค่าใช้จ่ายขั้นต้นของสถานประกอบการอุตสาหกรรมผลิตในปี 2559 จำแนกตามหมวดของอุตสาหกรรม
Table 9 Total Expenses of Manufacturing Establishments In 2016 by Division of Industry

รหัส Code	หมวดอุตสาหกรรม Division of industry	จำนวน สถาน- ประกอบการ Number of establishments	รวม Total	ค่าซื้อวัตถุดิบ และวัสดุประกอบฯ ที่ใช้ในการผลิต Purchase of materials and components	ค่าเชื้อเพลิง Cost of fuels	ค่าไฟฟ้า ที่ใช้ในการผลิต Electricity used in production	ค่าติดตั้งซ่อมแซมและ บำรุงรักษาสินค้า ที่จำหน่าย Cost of repair and maintenance sales of goods of purchase	ค่าติดตั้งซ่อมแซมและ บำรุงรักษาเครื่องจักร เครื่องมือ เครื่องใช้ Cost of repair and maintenance of machinery and equipment	ค่าซื้อสินค้า ที่ซื้อจากร้านค้า ในภาคค้า Purchase of goods for resale	ค่าจ้างเหมาจ่ายให้ สถานประกอบการ อื่นผลิตสินค้าให้ สำหรับผู้จ้าง Cost of contract and commission work for leased employees	ค่าใช้ขาย ในการขาย Cost of sale	ค่าใช้ขาย ในการบริหาร และดำเนินงาน Administrative expense	ค่าใช้ขายอื่น ๆ Other expenses	รวม Total
10	การผลิตภัตตาคาร	1,826	322,769.6	263,315.2	7,481.8	15,854.2	423.6	6,954.0	992.4	35.5	9,504.5	17,286.7	921.7	921.7
11	การผลิตเครื่องดื่ม	279	46,269.0	30,595.5	1,092.0	2,297.6	-	489.0	-	-	3,410.0	7,959.5	425.5	425.5
12	การผลิตผลิตภัณฑ์ยาสูบ	7	12,818.9	6,975.4	1,322.4	694.8	-	148.0	2,925.8	-	1,970.0	494.9	60.6	60.6
13	การผลิตสิ่งทอ	693	35,039.5	29,705.9	82.6	595.9	-	108.7	570.0	216.0	272.7	3,462.6	25.1	25.1
14	การผลิตเสื้อผ้าเครื่องแต่งกาย	387	27,017.3	23,018.9	6.6	1,273.6	-	162.6	137.1	-	80.5	2,296.8	41.4	41.4
15	การผลิตเครื่องหนังและผลิตภัณฑ์ที่เกี่ยวข้อง	9	1,032.5	973.2	-	15.3	-	1.0	-	-	-	43.0	-	-
16	การผลิตไม้และผลิตภัณฑ์จากไม้และไม้ก๊อก (ยกเว้นเฟอร์นิเจอร์) การผลิตสิ่งของจากพาง และวัสดุจากสานอื่นๆ	7,187	73,937.7	51,561.5	91.4	4,504.6	2.6	59.5	925.9	-	341.1	15,789.5	661.6	661.6
17	การผลิตกระดาษและผลิตภัณฑ์กระดาษ	20	4,713.7	4,167.9	24.5	56.5	-	5.7	-	-	228.9	218.7	11.5	11.5
18	การพิมพ์และการผลิตสิ่งพิมพ์ที่ขี้ผึ้ง	27	15,027.5	11,203.7	1.2	489.8	240.0	315.8	-	324.0	43.2	2,409.0	0.7	0.7
20	การผลิตภัณฑ์และผลิตภัณฑ์เคมี	14	10,647.0	7,106.5	9.0	3,021.2	-	100.0	36.0	-	204.6	161.5	8.2	8.2
21	การผลิตพลาสติกและผลิตภัณฑ์พลาสติก และผลิตภัณฑ์จากพลาสติกและพลาสติกที่ใช้ทำถังไคร	5	1,388.8	1,156.2	7.1	11.5	-	-	25.0	-	6.3	152.8	-	-
22	การผลิตผลิตภัณฑ์ยางและพลาสติก	7	452.1	340.2	0.1	15.1	-	-	35.0	-	-	61.7	0.1	0.1
23	การผลิตผลิตภัณฑ์อื่นๆ ที่มาจากแร่โลหะ	190	315,506.6	284,678.9	2,828.8	4,111.6	146.3	1,714.4	2,235.0	-	5,521.0	13,493.2	777.3	777.3
25	การผลิตผลิตภัณฑ์โลหะประเภทอื่น (ยกเว้นเครื่องจักรและอุปกรณ์)	374	131,525.3	104,591.2	1,038.5	2,435.2	125.9	851.7	2,017.2	4,586.8	1,938.2	13,900.1	40.5	40.5
27	การผลิตอุปกรณ์ไฟฟ้า	11	306,550.3	303,428.4	248.0	1,723.9	-	240.0	-	-	752.7	369.3	4.0	4.0
28	การผลิตเครื่องจักรและเครื่องมือ ซึ่งมีได้จัดประเภทไว้ในที่อื่น	1	D	D	-	D	-	-	-	-	-	D	-	-
29	การผลิตยานยนต์ รถพ่วง และรถจักรยานยนต์	11	2,658.4	2,077.4	0.3	70.2	-	3.3	2.7	-	40.0	453.5	11.0	11.0
30	การผลิตอุปกรณ์ขนส่งอื่นๆ	2	D	D	-	D	-	-	-	-	-	D	-	-
31	การผลิตเฟอร์นิเจอร์	99	19,215.9	17,544.5	86.7	322.7	1.7	113.7	4.7	10.1	34.5	1,095.4	2.0	2.0
32	การผลิตผลิตภัณฑ์อื่นๆ	343	180,627.5	146,750.8	625.8	1,421.4	326.0	180.3	14,716.7	1,626.7	2,048.8	12,145.3	785.8	785.8
33	การซ่อมและการติดตั้งเครื่องจักรและอุปกรณ์	50	16,892.9	13,300.4	204.2	430.2	15.7	-	-	1,200.0	49.9	1,597.7	94.8	94.8
37	การจัดการน้ำเสีย	4	897.6	367.4	261.0	3.4	-	8.0	-	-	50.0	204.9	3.0	3.0
38	การเก็บรวบรวมของเสีย การบำบัด และการกำจัด ของเสีย รวมถึงการนำของเสียกลับมาใช้ใหม่	14	625.1	545.2	1.0	7.9	-	2.0	-	-	36.1	31.6	1.3	1.3

หมายเหตุ : D หมายถึง ตัวเลขที่ไม่เป็นเลข
Note : D means disclosure prohibited.
ที่มา : ส่วนข้อมูลสาธารณะ พท. 2560 จังหวัดน่าน สำนักงานสถิติแห่งชาติ กระทรวงดิจิทัลเพื่อเศรษฐกิจและสังคม
Source : The 2017 Industrial Census ,NAN Province, National Statistical Office, Ministry of Digital Economy and Society

ตาราง 10 รายรับทั้งสิ้นของสถานประกอบการอุตสาหกรรมผลิตในปี 2559 จำแนกตามหน่วยอุตสาหกรรม
Table 10 Total Receipts of Manufacturing Establishments In 2016 by Division of Industry

รหัส Code	หน่วยอุตสาหกรรม Manufacturing Division	จำนวน สถานประกอบการ Number of establishments	รวม Total	มูลค่าขายผลิต Sales of goods produced	รายรับจาก การขายสินค้า ที่ออกมาจำหน่าย ในสภาพเดิม Sales of goods purchased for resale	รายรับจากการ รับจ้างเหมาทำการ ผลิตสินค้า Receipts for contract and commission work	รายรับจากการ บริการบำรุงรักษา ซ่อมแซม Receipts for repair and installation work done for others	รายรับจากการ ให้เช่าที่ดิน Receipts for rent on land	รายรับจากการ ให้เช่าอาคาร อาคารพร้อมที่ดิน ฯลฯ Receipts for rent on building, vehicle, machinery and equipment	ดอกเบี้ยรับ Interest	รายรับอื่น ๆ Other receipts	Division of industry
			รวม Total	รวม Total	รวม Total	รวม Total	รวม Total	รวม Total	รวม Total	รวม Total	รวม Total	รวม Total
10	การผลิตเครื่องดื่มชูกำลัง	1,826	590,489.3	575,319.6	5,864.4	8,814.4	-	181.9	1,200	288	160.2	Manufacture of food products
11	การผลิตเครื่องดื่ม	279	108,973.9	108,973.9	-	-	-	-	-	-	-	Manufacture of beverages
12	การผลิตเครื่องดื่มชูกำลัง	7	22,382.3	21,132.3	1,250.0	-	-	-	-	-	-	Manufacture of tobacco products
13	การผลิตสิ่งทอ	693	93,241.5	91,967.8	734.2	485.3	-	-	6.0	-	48.2	Manufacture of textiles
14	การผลิตเสื้อผ้าเครื่องแต่งกาย	387	68,939.4	65,092.6	912.9	2,931.1	-	2.9	-	-	-	Manufacture of wearing apparels
15	การผลิตเครื่องหนังและผลิตภัณฑ์ที่เกี่ยวข้อง	9	1,757.7	1,757.7	-	-	-	-	-	-	-	Manufacture of leather and related products
16	การผลิตไม้และผลิตภัณฑ์จากไม้และไม้ก๊อก (ยกเว้นเฟอร์นิเจอร์)	7,187	162,044.7	161,206.4	734.3	104.0	-	-	-	-	-	Manufacture of wood and of products of wood and cork (except furniture); manufacture of articles of straw and plaiting materials
17	การผลิตกระดาษและผลิตภัณฑ์กระดาษ	20	10,529.6	10,529.6	-	-	-	-	-	-	-	Manufacture of paper and paper products
18	การพิมพ์และการผลิตที่ต่อเนื่องกันที่จับคู่	27	30,883.5	30,401.6	-	-	-	-	1.9	-	480.0	Printing and reproduction of recorded media
20	การผลิตเคมีภัณฑ์และผลิตภัณฑ์เคมี	14	19,795.4	19,753.4	42.0	-	-	-	-	-	-	Manufacture of chemicals and chemical products
21	การผลิตเภสัชภัณฑ์ ที่มีทั้งที่ใช้รักษาโรค และผลิตภัณฑ์ที่แต่งกลิ่นรส	5	2,529.9	2,492.4	37.5	-	-	-	-	-	-	Manufacture of pharmaceuticals, medicinal chemical and botanical products
22	การผลิตผลิตภัณฑ์ยางและพลาสติก	7	1,089.7	1,034.9	54.8	-	-	-	-	-	-	Manufacture of rubber and plastic products
23	การผลิตผลิตภัณฑ์อื่น ๆ ที่ทำจากแร่โลหะ	190	503,237.5	495,337.5	7,900.0	-	-	-	-	-	-	Manufacture of other non-metallic mineral products
25	การผลิตผลิตภัณฑ์โลหะประดิษฐ์ (ยกเว้นเครื่องจักรและอุปกรณ์)	374	251,584.3	243,599.0	2,425.1	3,515.1	889.9	8.5	1,093.3	-	53.3	Manufacture of fabricated metal products (excepts machinery and equipment)
27	การผลิตอุปกรณ์ไฟฟ้า	11	470,388.0	470,388.0	-	-	-	-	-	-	-	Manufacture of electrical equipment
28	การผลิตเครื่องจักรและเครื่องมือ ที่มีได้ประเภทเป็นอื่น	1	D	D	-	-	-	-	-	-	-	Manufacture of machinery and equipment, n.e.c
29	การผลิตยานยนต์ รถพ่วง และเก้อี่พ่วง	11	6,091.0	6,089.7	1.3	-	-	-	-	-	-	Manufacture of motor vehicles, trailers and semi-trailers
30	การผลิตอุปกรณ์ขนส่งอื่น ๆ	2	D	D	-	-	-	-	-	-	-	Manufacture of other transport equipment
31	การผลิตเฟอร์นิเจอร์	99	41,685.9	40,939.4	6.7	722.3	0.7	-	16.8	-	-	Manufacture of furniture
32	การผลิตผลิตภัณฑ์อื่น ๆ	343	297,686.0	276,559.9	18,722.8	1,843.3	-	-	-	-	560.0	Other manufacturing
33	การซ่อมและการติดตั้งเครื่องจักรและอุปกรณ์	50	35,500.4	33,574.0	-	903.5	955.6	-	67.3	-	-	Repair and installation of machinery and equipment
37	การจัดการน้ำเสีย	4	1,482.6	1,482.6	-	-	-	-	-	-	-	Sewerage
38	การเก็บรวบรวมของเสีย การบำบัด และการกำจัดของเสีย รวมถึงการนำของเสียกลับมาใช้ใหม่	14	1,643.2	1,643.2	-	-	-	-	-	-	-	Waste collection, treatment and disposal activities; materials recovery

หมายเหตุ : D หมายถึง ตัวเลขที่ไม่เป็นเลข
Note : D means disclosure prohibited.
ที่มา : สำนักงานสถิติแห่งชาติ กระทรวงดิจิทัลเพื่อเศรษฐกิจและสังคม
Source : The 2017 Industrial Census ,MAN Province, National Statistical Office, Ministry of Digital Economy and Society.

ตาราง 11 มูลค่าตามบัญชีของสินทรัพย์ถาวรในปี 2559 จำแนกตามหมวดของอุตสาหกรรม
Table 11 Book Value of Fixed Assets in 2016 by Division of Industry

รหัส Code	จำนวน สถาน- ประกอบการ Number of establish- ments	มูลค่าสินทรัพย์ถาวร ณ วันที่ 31 ธ.ค. 2016 Value of assets 31 Dec. 2016										Division of industry						
		มูลค่าสินทรัพย์ถาวร ณ วันที่ 1 ม.ค. 2016 Value of assets 1 Jan. 2016					มูลค่าสินทรัพย์ถาวร ณ วันที่ 31 ธ.ค. 2016 Value of assets 31 Dec. 2016											
		รวม Total	ที่ดิน Land	อาคารและ สิ่งก่อสร้าง Building and construction	ยานพาหนะ Machinery Vehicles	เครื่องใช้ สำนักงาน Office appliances	เครื่องมือ อื่นๆ Other tools	รวม Total	ที่ดิน Land	อาคารและ สิ่งก่อสร้าง Building and construction	ยานพาหนะ Machinery Vehicles		เครื่องใช้ สำนักงาน Office appliances	เครื่องมือ อื่นๆ Other tools				
รวม	11,560	4,744,146.3	1,391,624.4	1,369,711.4	456,300.9	1,450,591.2	8,649.5	66,197.5	1,071.4	4,296,745.1	1,404,228.7	1,295,490.3	366,984.2	1,165,981.7	7,860.7	55,187.9	1,011.6	Total
10	1,826	1,192,346.3	322,866.2	248,714.6	189,428.2	415,668.3	1,090.9	13,706.7	1,071.4	1,061,264.3	325,912.2	235,531.4	153,393.4	332,389.7	1,111.3	12,069.2	857.1	Manufacture of food products
11	279	246,340.0	64,052.8	60,598.2	13,413.1	99,604.4	475.9	8,795.5	-	218,505.6	64,052.8	56,702.8	10,730.5	79,683.5	409.1	6,772.4	154.4	Manufacture of beverages
12	7	119,604.6	42,720.0	16,600.0	40,228.0	19,505.0	31.0	510.6	-	108,801.3	42,720.0	15,779.5	32,182.4	17,684.0	26.9	408.5	-	Manufacture of tobacco products
13	693	219,394.6	56,651.8	93,275.9	3,729.6	62,388.0	330.4	3,018.8	-	201,133.0	56,719.8	88,318.4	3,010.3	49,696.5	296.3	3,091.7	-	Manufacture of textiles
14	387	142,305.8	57,327.7	39,579.9	13,758.1	28,328.8	135.9	3,175.5	-	131,357.6	57,327.7	37,600.9	11,010.8	22,653.1	121.7	2,633.6	-	Manufacture of wearing apparel
15	9	1,063.9	428.0	274.7	152.0	183.3	7.4	18.5	-	978.6	428.0	260.9	121.6	146.7	6.7	14.8	-	Manufacture of leather and related products
16	7,187	1,567,668.7	516,559.3	670,998.3	3,303.3	372,739.3	200.6	3,867.8	-	1,459,355.3	518,141.1	634,215.2	2,642.7	301,051.6	180.5	3,124.3	-	Manufacture of wood and of products of wood and cork (except furniture); manufacture of articles of straw and plaiting materials
17	20	6,323.0	1,189.6	673.8	326.5	3,952.0	22.1	159.0	-	5,399.4	1,189.6	640.1	261.2	3,161.6	19.7	127.2	-	Manufacture of paper and paper products
18	27	52,442.9	11,904.0	15,264.8	14,188.0	9,904.0	874.0	308.1	-	46,833.4	11,904.0	14,501.6	11,350.4	8,955.2	779.8	242.5	-	Printing and reproduction of recorded media
20	14	39,553.6	3,716.0	3,313.0	30,056.0	2,199.0	47.9	221.7	-	32,857.7	3,696.0	3,132.4	24,048.8	1,759.2	43.0	182.4	-	Manufacture of chemicals and chemical products
21	5	1,595.1	1,250.0	1,250.0	2.5	1,287.5	18.8	36.4	-	1,324.9	1,250.0	118.8	2.0	1,030.0	16.9	32.2	-	Manufacture of pharmaceuticals, medicinal chemical and botanical products
22	7	2,686.9	385.0	80.5	-	2,152.6	7.0	61.8	-	2,239.1	385.0	76.5	-	1,722.1	6.1	49.5	-	Manufacture of rubber and plastic products
23	190	404,184.5	140,613.5	61,252.0	96,860.9	140,477.6	1,233.8	3,746.7	-	401,775.1	148,613.5	58,118.5	77,488.7	113,015.3	1,098.4	3,440.6	-	Manufacture of other non-metallic mineral products
25	374	278,262.1	72,325.5	51,202.6	11,931.0	120,635.2	620.3	21,547.5	-	244,744.4	72,287.7	48,353.0	9,544.8	96,669.7	556.3	17,333.0	-	Manufacture of fabricated metal products (except machinery and equipment)
27	11	11,729.3	2,500.0	1,883.3	1,472.9	5,623.4	-	249.6	-	10,197.7	2,500.0	1,789.2	1,210.1	4,498.7	-	199.7	-	Manufacture of electrical equipment
28	1	D	D	D	D	D	D	D	-	D	D	D	D	D	D	D	-	Manufacture of machinery and equipment, n.e.c.
29	11	10,261.1	1,866.7	2,498.4	1,675.5	5,560.1	22.0	146.4	-	8,959.2	1,866.7	2,373.5	134.0	4,448.1	19.8	117.2	-	Manufacture of motor vehicles, trailers and semi-trailers
30	2	D	D	D	D	D	D	D	-	D	D	D	D	D	D	D	-	Manufacture of other transport equipment
31	99	59,007.6	13,608.5	17,931.3	7,131.0	25,020.6	18.8	2,115.4	-	52,942.0	13,574.9	17,067.0	570.4	20,016.5	17.0	1,696.2	-	Manufacture of furniture
32	343	264,049.6	69,807.3	71,925.1	13,960.9	108,049.4	3,166.4	31,405.0	-	235,289.3	63,807.3	68,446.8	11,198.7	86,440.4	2,839.9	2,556.2	-	Other manufacturing
33	50	73,233.9	16,614.1	10,437.9	20,299.2	24,243.8	340.0	1,288.8	-	63,141.5	16,614.1	9,547.9	16,239.4	19,935.0	306.0	1,039.0	-	- Repair and installation of machinery and equipment
37	4	4,414.0	780.0	1,330.0	1,100.0	2,200.0	-	4.0	-	4,684.0	1,261.3	880.0	1,760.0	-	3.2	-	-	- Sewerage
38	14	2,177.0	363.3	202.2	1,150.0	418.8	6.3	36.4	-	1,844.8	363.3	192.1	920.0	335.0	5.3	29.1	-	- Waste collection, treatment and disposal activities; materials recovery

หมายเหตุ : D หมายถึง ค่าที่ขังเป็นศูนย์
Note : D means disclosure prohibited.

ที่มา : สำมะโนอุตสาหกรรม พ.ศ. 2560 จังหวัดน่าน สำนักงานสถิติแห่งชาติ กรมการคลังจังหวัดน่านและสำนักงาน
Source : The 2017 Industrial Census, NANI Province, National Statistical Office, Ministry of Digital Economy and Society.

ตาราง 12 มูลค่าสินทรัพย์ถาวรที่เปลี่ยนแปลงระหว่าง มกราคม - ธันวาคม 2559 จำแนกตามหมวดย่อยอุตสาหกรรม
Table 12 Value of Fixed Assets Changed In January - December 2016 by Division of Industry

รหัส Code	หมวดย่อยอุตสาหกรรม	จำนวน สถาน- ประกอบ การ Number of establishments	รวม Total	มูลค่าสินทรัพย์ถาวรที่เปลี่ยนแปลง		มูลค่าสินทรัพย์ ถาวรที่ขาย Value of disposal of fixed assets	Division of industry
				รวม Total	มูลค่าสินทรัพย์ ถาวรที่ซื้อหรือ ผลิตขึ้นเอง Value of new or cost producing of fixed assets		
			11,560	63,803.3	28,648.6	35,154.6	Total
10	การผลิตผลิตภัณฑ์อาหาร	1,826	74.7	49.6	25.0	Manufacture of food products	
11	การผลิตเครื่องดื่ม	279	17.1	17.1	-	Manufacture of beverages	
12	การผลิตผลิตภัณฑ์ยาสูบ	7	-	-	-	Manufacture of tobacco products	
13	การผลิตสิ่งทอ	693	123.2	66.7	56.5	Manufacture of textiles	
14	การผลิตเสื้อผ้าเครื่องแต่งกาย	387	93.4	93.4	-	Manufacture of wearing apparels	
15	การผลิตเครื่องหนังและผลิตภัณฑ์ที่เกี่ยวข้อง	9	-	-	-	Manufacture of leather and related products	
16	การผลิตไม้และผลิตภัณฑ์จากไม้ และไม้ก๊อก (ยกเว้นเฟอร์นิเจอร์)	7,187	-	-	-	Manufacture of wood and of products of wood and cork (except furniture); manufacture of articles of straw and plaiting materials	
17	การผลิตกระดาษและผลิตภัณฑ์กระดาษ	20	-	-	-	Manufacture of paper and paper products	
18	การพิมพ์และการผลิตซ้ำสื่อบันทึกข้อมูล	27	-	-	-	Printing and reproduction of recorded media	
20	การผลิตเคมีภัณฑ์และผลิตภัณฑ์เคมี	14	-	-	-	Manufacture of chemicals and chemical products	
21	การผลิตเภสัชภัณฑ์ เคมีภัณฑ์ที่ใช้รักษาโรค และผลิตภัณฑ์ จากพืชและสัตว์ที่ใช้รักษาโรค	5	-	-	-	Manufacture of pharmaceuticals, medicinal chemical and botanical products	
22	การผลิตผลิตภัณฑ์ยางและพลาสติก	7	-	-	-	Manufacture of rubber and plastic products	
23	การผลิตผลิตภัณฑ์อื่นๆ ที่มาจากแร่โลหะ	190	73.1	-	73.1	Manufacture of other non-metallic mineral products	
25	การผลิตผลิตภัณฑ์โลหะประดิษฐ์ (ยกเว้นเครื่องจักรและอุปกรณ์)	374	27.3	27.3	-	Manufacture of fabricated metal products (excepts machinery and equipment)	

(พันบาท In Thousand Baht)

ตาราง 12 มูลค่าสินทรัพย์ถาวรที่เปลี่ยนแปลงระหว่าง มกราคม - ธันวาคม 2559 จำแนกตามหมวดย่อยอุตสาหกรรม (ต่อ)

Table 12 Value of Fixed Assets Changed In January - December 2016 by Division of Industry (cont.)

รหัส Code	หมวดย่อยอุตสาหกรรม	จำนวน สถาน- ประกอบการ Number of establishments	รวม Total	มูลค่าสินทรัพย์ถาวรที่เปลี่ยนแปลง		มูลค่าสินทรัพย์ ถาวรที่ขาย Value of disposal of fixed assets	Division of Industry
				มูลค่าสินทรัพย์ ถาวรที่ซื้อหรือ ผลิตขึ้นเอง Value of new or cost producing of fixed assets	Change in value of fixed assets		
27	การผลิตอุปกรณ์ไฟฟ้า	11	-	-	-	-	Manufacture of electrical equipment
28	การผลิตเครื่องจักรและเครื่องมือ ซึ่งมีได้จัดประเภทไว้ในที่อื่น	1	-	-	-	-	Manufacture of machinery and equipment, n.e.c
29	การผลิตยานยนต์ รถพ่วง และรถกึ่งพ่วง	11	-	-	-	-	Manufacture of motor vehicles, trailers and semi-trailers
30	การผลิตอุปกรณ์ขนส่งอื่น ๆ	2	-	-	-	-	Manufacture of other transport equipment
31	การผลิตเฟอร์นิเจอร์	99	3.7	3.7	-	-	Manufacture of furniture
32	การผลิตผลิตภัณฑ์อื่น ๆ	343	63,388.6	28,388.6	35,000.0	-	Other manufacturing
33	การซ่อมและการติดตั้งเครื่องจักรและอุปกรณ์	50	2.2	2.2	-	-	Repair and installation of machinery and equipment
37	การจัดการน้ำเสีย	4	-	-	-	-	Sewerage
38	การเก็บรวบรวมของเสีย การบำบัด และการกำจัดของเสีย	14	-	-	-	-	Waste collection, treatment and disposal activities; materials recovery
	รวมถึงการนำของเสียกลับมาใช้ใหม่						

หมายเหตุ : D หมายถึง ตัวเลขที่ไม่เปิดเผย

Note : D means disclosure prohibited.

ที่มา : สำนักงานอุตสาหกรรม พ.ศ. 2560 จังหวัดน่าน สำนักงานสถิติแห่งชาติ กระทรวงดิจิทัลเพื่อเศรษฐกิจและสังคม

Source : The 2017 Industrial Census ,NAN Province, National Statistical Office. Ministry of Digital Economy and Society.

ภาคผนวก ข

ระเบียบวิธี

โครงการสำมะโนอุตสาหกรรม พ.ศ. 2560 จังหวัดน่าน

1. แผนการสุ่มตัวอย่าง

1.1 สถานประกอบการที่มีจำนวนคนทำงาน 1 – 10 คน

แผนการสุ่มตัวอย่างที่ใช้เป็นแบบ Stratified Systematic Sampling โดยมีประเภมาตรฐานอุตสาหกรรม (ประเทศไทย) ปี 2552 (Thailand Standard Industrial Classification: TSIC 2009) ในระดับกิจกรรมเป็นสตราตัมขนาดของสถานประกอบการเป็นสตราตัมย่อย และสถานประกอบการเป็นหน่วยตัวอย่าง

1) การจัดสตราตัม

ประเภมาตรฐานอุตสาหกรรม (ประเทศไทย) ปี 2552 (Thailand Standard Industrial Classification: TSIC 2009) ในระดับกิจกรรมเป็นสตราตัมซึ่งมีทั้งสิ้น 409 สตราตัมและในแต่ละประเภทของกิจกรรมได้จำแนกสถานประกอบการตามขนาดของสถานประกอบการ ซึ่งวัดด้วยจำนวนคนทำงานออกเป็น 2 ขนาดหรือ 2 สตราตัมย่อยดังนี้

ขนาดของสถานประกอบการ	1	2
จำนวนคนทำงาน	1-5	6-10

1.2 การเลือกตัวอย่าง

ได้ทำการเลือกสถานประกอบการตัวอย่างในแต่ละสตราตัม และสตราตัมย่อย อย่างอิสระต่อกัน ด้วยวิธีการเลือกตัวอย่างแบบมีระบบ ได้จำนวนสถานประกอบการตัวอย่างทั้งสิ้น 894 แห่ง จากทั้งสิ้น 11,399 แห่ง

2. สถานประกอบการที่มีจำนวนคนทำงานตั้งแต่ 11 คนขึ้นไป

กำหนดให้ทุกสถานประกอบการเป็นหน่วยตัวอย่าง โดยให้ทำการแ่งนั้บสถานประกอบการทุกแห่งจำนวนทั้งสิ้น 170 แห่ง โดยได้แบ่งสถานประกอบการตามขนาดของสถานประกอบการ ซึ่งวัดด้วยจำนวนคนทำงานออกเป็น 10 ขนาด ดังนี้

ขนาดของสถานประกอบการ	3	4	5	6	7	8	9	10	11	12
จำนวนคนทำงาน	11-15	16-20	21-25	26-30	31-50	51-100	101-200	201-500	501-1,000	≥1,001

3. สรุปรวมจำนวนสถานประกอบการที่ต้องแ่งนั้บมีทั้งสิ้น 1,064 แห่ง

4. วิธีการประมาณผล ระดับจังหวัด

การเสนอผลการสำรวจ ได้เสนอผลในระดับจังหวัด โดยจำแนกตามการประกอบกิจกรรมทางเศรษฐกิจตามการจัดประเภทมาตรฐานอุตสาหกรรมประเทศไทย ปี 2552 (Thailand Standard Industrial Classification: TSIC-2009) ในระดับหมวดย่อย และขนาดของสถานประกอบการ ซึ่งวัดด้วยจำนวนคนทำงาน ออกเป็น 6 ขนาด (จากขนาดย่อยของสถานประกอบการ 12 ขนาด) ดังนี้

ขนาดของสถานประกอบการ	1	2	3	4	5	6
จำนวนคนทำงาน	1 – 15	16 – 25	26 – 30	31 – 50	51 – 200	≥ 201

ในการประมาณค่า กำหนดให้

$$q = 1, 2, 3, \dots, n_{jklmp} \quad (\text{สถานประกอบการตัวอย่าง})$$

$$p = 1, 2, 3, \dots, 12 \quad (\text{ขนาดย่อยของสถานประกอบการ})$$

$$m = 1, 2, 3, \dots, 409 \quad (\text{กิจกรรม})$$

$$l = 1, 2, 3, \dots, 164 \quad (\text{หมู่ย่อย})$$

$$k = 1, 2, 3, \dots, 78 \quad (\text{หมู่ใหญ่})$$

$$j = 1, 2, 3, \dots, 28 \quad (\text{หมวดย่อย})$$

การประมาณค่ายอดรวมในระดับหมวดย่อย

1. สูตรการประมาณค่ายอดรวมของลักษณะที่ต้องการศึกษา X สำหรับสถานประกอบการที่มีจำนวนคนทำงาน 1 – 10 คน ($p = 1, 2$) หมวดย่อย j คือ

$$\hat{X}'_j = \sum_{k=1}^{78} \sum_{l=1}^{164} \sum_{m=1}^{409} \sum_{p=1}^2 \hat{X}'_{jklmp} \quad \dots \dots \dots (1)$$

โดยที่

\hat{X}'_{jklmp} คือ ค่าประมาณยอดรวมของลักษณะที่ต้องการศึกษา X สำหรับสถานประกอบการที่มีขนาดย่อยของสถานประกอบการ p กิจกรรม m หมู่ย่อย l หมู่ใหญ่ k หมวดย่อย j ซึ่ง

$$\hat{X}'_{jklmp} = w'_{jklmp} \sum_{q=1}^{n_{jklmp}} x_{jklmpq}$$

x_{jklmpq} คือ ค่าของลักษณะที่ต้องการศึกษา X ของสถานประกอบการตัวอย่าง q ขนาดย่อยของสถานประกอบการ p กิจกรรม m หมู่ย่อย l หมู่ใหญ่ k หมวดย่อย j

w'_{jklmp} คือ ค่าถ่วงน้ำหนักสำหรับสถานประกอบการที่มีขนาดย่อยของสถานประกอบการ p กิจกรรม m หมู่ย่อย l หมู่ใหญ่ k หมวดย่อย j ซึ่ง

$$w'_{jklmp} = \frac{N_{jklmp}}{n'_{jklmp}}$$

N_{jklmp} คือ จำนวนสถานประกอบการทั้งสิ้น สำหรับสถานประกอบการที่มีขนาดย่อยของสถานประกอบการ p กิจกรรม m หมู่ย่อย l หมู่ใหญ่ k หมวดย่อย j

2. สูตรการประมาณค่ายอดรวมของลักษณะที่ต้องการศึกษา X สำหรับสถานประกอบการที่มีจำนวนคนทำงานตั้งแต่ 11 คนขึ้นไป ($p = 3, 4, 5, \dots, 12$) หมวดย่อย j คือ

$$\hat{X}_{jp} = \sum_{k=1}^{78} \sum_{l=1}^{164} \sum_{m=1}^{409} \hat{X}_{jklmp} \dots\dots\dots (2)$$

โดยที่

\hat{X}_{jklmp} คือ ค่าประมาณยอดรวมของลักษณะที่ต้องการศึกษา X สำหรับสถานประกอบการที่มีขนาดย่อยของสถานประกอบการ p กิจกรรม m หมู่ย่อย l หมู่ใหญ่ k หมวดย่อย j ซึ่ง

$$\hat{X}_{jklmp} = \frac{N_{jklmp}}{N'_{jklmp}} \sum_{q=1}^{n_{jklmp}} x_{jklmpq}$$

x_{jklmpq} คือ ค่าของลักษณะที่ต้องการศึกษา X ของสถานประกอบการตัวอย่าง q ขนาดย่อยของสถานประกอบการ p กิจกรรม m หมู่ย่อย l หมู่ใหญ่ k หมวดย่อย j

N_{jklmp} คือ จำนวนสถานประกอบการทั้งสิ้น สำหรับสถานประกอบการที่มีขนาดย่อยของสถานประกอบการ p กิจกรรม m หมู่ย่อย l หมู่ใหญ่ k หมวดย่อย j

N'_{jklmp} คือ จำนวนสถานประกอบการที่แจ่งนับได้ทั้งสิ้น สำหรับสถานประกอบการที่มีขนาดย่อยของสถานประกอบการ p กิจกรรม m หมู่ย่อย l หมู่ใหญ่ k หมวดย่อย j

3. สูตรการประมาณค่ายอดรวมของลักษณะที่ต้องการศึกษา X สำหรับสถานประกอบการในหมวดย่อย j ของแต่ละขนาดของสถานประกอบการที่ต้องการนำเสนอผล จำนวน 6 ขนาด คือ

ขนาดของสถานประกอบการ	ค่าประมาณยอดรวม
1-15 คน ($p=1,2,3$)	$\hat{X}_{j1} = \sum_{p=1}^3 \hat{X}_{jp}$
16-25 คน ($p=4,5$)	$\hat{X}_{j2} = \sum_{p=4}^5 \hat{X}_{jp}$
26-30 คน ($p=6$)	$\hat{X}_{j3} = \hat{X}_{j6}$
31-50 คน ($p=7$)	$\hat{X}_{j4} = \hat{X}_{j7}$
51-200 คน ($p=8,9$)	$\hat{X}_{j5} = \sum_{p=8}^9 \hat{X}_{jp}$
>200 คน ($p=10,11,12$)	$\hat{X}_{j6} = \sum_{p=10}^{12} \hat{X}_{jp}$

การประมาณค่าความแปรผันและค่าสัมประสิทธิ์การแปรผันของค่าประมาณยอดรวม

1. สูตรการประมาณค่าความแปรปรวนของค่าประมาณยอดรวมของลักษณะที่ต้องการศึกษา X สำหรับสถานประกอบการที่มีจำนวนคนทำงาน 1 – 10 คน ($p = 1, 2$) ขนาดย่อยของสถานประกอบการ p หมวดย่อย j คือ

$$\hat{V}(\hat{X}'_{jklmp}) = N_{jklmp} (N_{jklmp} - n_{jklmp}) \frac{S_{jklmp}^2}{n_{jklmp}}$$

โดยที่

$$S_{jklmp}^2 = \frac{1}{n_{jklmp} - 1} \left[\sum_{q=1}^{n_{jklmp}} x_{jklmpq}^2 - \frac{\left(\sum_{q=1}^{n_{jklmp}} x_{jklmpq} \right)^2}{n_{jklmp}} \right]$$

2. สูตรการประมาณค่าความแปรปรวนของค่าประมาณยอดรวมของลักษณะที่ต้องการศึกษา X สำหรับสถานประกอบการที่มีจำนวนคนทำงาน 1 – 10 คน ($p = 1, 2$) ขนาดย่อยของสถานประกอบการ p

หมวดย่อย j คือ

$$\hat{V}(\hat{X}'_{jp}) = \sum_{k=1}^{78} \sum_{l=1}^{164} \sum_{m=1}^{409} V(\hat{X}'_{jklmp})$$

3. สูตรการประมาณค่าสัมประสิทธิ์การแปรผันของค่าประมาณยอดรวมของลักษณะที่ต้องการศึกษา X สำหรับสถานประกอบการที่มีจำนวนคนทำงาน 1 – 10 คน ($p = 1, 2$) ขนาดย่อยของสถานประกอบการ p หมวดย่อย j คือ

$$cv_{jp} = \frac{\sqrt{\sum_{k=1}^{78} \sum_{l=1}^{164} \sum_{m=1}^{409} V(\hat{X}'_{jklmp})}}{\sum_{k=1}^{78} \sum_{l=1}^{164} \sum_{m=1}^{409} \hat{X}'_{jklmp}} = \sqrt{\frac{V(\hat{X}'_{jp})}{\hat{X}'_{jp}}}$$

โดยที่

$$\hat{X}'_{jp} = \sum_{k=1}^{78} \sum_{l=1}^{164} \sum_{m=1}^{409} \hat{X}'_{jklmp}$$

ตาราง 1 คำสัมประสิทธิ์การแปรผัน (C.V.) ของคนทำงาน ลูกจ้าง ค่าตอบแทนแรงงาน มูลค่าผลผลิต และค่าใช้จ่ายชั้นกลาง จำแนกตามหมวดย่อยอุตสาหกรรม สำหรับขนาดของสถานประกอบการ 1 - 5 คน
Table 1 C.V. of Number of Persons Engaged, Employees, Remuneration, Value of Gross Output, Intermediate Consumption by Division of Industry

(หน่วย: เปอร์เซ็นต์ (%))

รหัส Code	หมวดย่อยอุตสาหกรรม	จำนวน คนทำงาน		ลูกจ้าง จำนวน		มูลค่าผลผลิต		ค่าใช้จ่าย ชั้นกลาง		Division of industry
		Number of persons engaged	Number	Number	Remuneration	Value of gross output	Intermediate consumption			
รวม										
10	การผลิตภัตตาคาร	4.96	**	26.93	8.43	8.7	Manufacture of food products			
11	การผลิตเครื่องดื่ม	11.16	**	**	14.26	15.79	Manufacture of beverages			
12	การผลิตภัตตาคาร	-	-	-	-	-	Manufacture of tobacco products			
13	การผลิตสิ่งทอ	3.33	**	28.17	11.8	14.74	Manufacture of textiles			
14	การผลิตเสื้อผ้าเครื่องแต่งกาย	13.44	**	**	20.72	27.67	Manufacture of wearing apparels			
15	การผลิตเครื่องหนังและผลิตภัณฑ์ที่เกี่ยวข้อง	-	-	-	11.87	12.04	Manufacture of leather and related products			
16	การผลิตไม้และผลิตภัณฑ์จากไม้และไม้กอก (ยกเว้นเฟอร์นิเจอร์) การผลิตสิ่งของจากพางและวัสดุอีกสามอัน	11.86	**	**	25.15	29.77	Manufacture of wood and of products of wood and cork (except furniture); manufacture of articles of straw and plaiting materials			
17	การผลิตกระดาษและผลิตภัณฑ์กระดาษ	2.68	15.73	18.95	4.36	5.72	Manufacture of paper and paper products			
18	การพิมพ์และการผลิตซ้ำสื่อบันทึกข้อมูล	12.01	21.87	20.2	21.62	24.25	Printing and reproduction of recorded media			
20	การผลิตเคมีภัณฑ์และผลิตภัณฑ์เคมี	*	*	*	*	*	Manufacture of chemicals and chemical products			
21	การผลิตเภสัชภัณฑ์ เคมีภัณฑ์ที่ใช้รักษาโรค และผลิตภัณฑ์ จากพืชและสัตว์ที่ใช้รักษาโรค	9.13	28.54	**	**	**	Manufacture of pharmaceuticals, medicinal chemical and botanical products			
22	การผลิตภัตตาคารและพลาสติก	5.98	-	-	15.68	13.87	Manufacture of rubber and plastic products			
23	การผลิตภัตตาคารอื่นๆ ที่ได้จากแร่โลหะ	6.6	14.75	17.27	25.12	**	Manufacture of other non-metallic mineral products			
25	การผลิตภัตตาคารโลหะประดิษฐ์ (ยกเว้นเครื่องจักรและอุปกรณ์)	7.1	15.83	17.48	19.1	21.89	Manufacture of fabricated metal products (excepts machinery and equipment)			
27	การผลิตอุปกรณ์ไฟฟ้า	5.98	23.9	24.21	17.05	22.94	Manufacture of electrical equipment			
28	การผลิตเครื่องจักรและเครื่องมือ ซึ่งมีจัดประเภทไว้นอกอื่น	-	-	-	-	-	Manufacture of machinery and equipment, n.e.c			

ตาราง 1 คำสัมประสิทธิ์การแปรผัน (C.V.) ของคนทำงาน ลูกจ้าง ค่าตอบแทนแรงงาน มูลค่าผลผลิต และค่าใช้จ่ายขั้นกลาง จำแนกตามหมวดย่อยอุตสาหกรรม (ต่อ)
Table 1 C.V. of Number of Persons Engaged, Employees, Remuneration, Value of Gross Output, Intermediate Consumption by Division of Industry (cont.)

(หน่วย: เปอร์เซ็นต์ (%))

รหัส Code	หมวดย่อยอุตสาหกรรม	จำนวน คนทำงาน Number of persons engaged		ลูกจ้าง จำนวน Number		ค่าตอบแทน แรงงาน Remuneration		มูลค่าผลผลิต Value of gross output	ค่าใช้จ่าย ขั้นกลาง Intermediate consumption	Division of industry
		8.57	28.28	**	-	-	7.06			
29	การผลิตยานยนต์ รถพ่วง และรถกึ่งพ่วง									Manufacture of motor vehicles, trailers and semi-trailers
30	การผลิตอุปกรณ์ขนส่งอื่นๆ									Manufacture of other transport equipment
31	การผลิตเฟอร์นิเจอร์	11.47	**		**		14.81	13.85		Manufacture of furniture
32	การผลิตผลิตภัณฑ์อื่นๆ	9.44	**		**		14.65	15.11		Other manufacturing
33	การซ่อมและการติดตั้งเครื่องจักรและอุปกรณ์	8.83	18.81	18.02			14.56	22.11		Repair and installation of machinery and equipment
37	การจัดการน้ำเสีย	-	-	-	-	-	-	-	-	Sewerage
38	การเก็บรวบรวมของเสีย การบำบัด และการกำจัดของเสีย	-	-	-	-	-	-	-	-	Waste collection, treatment and disposal activities; materials recovery
	รวมถึงการนำของเสียกลับมาใช้ใหม่									

หมายเหตุ : * หมายถึง ไม่สามารถประมาณค่าได้

** หมายถึง ค่า c.v. มีค่าสูง

Note : * means this value cannot be estimated.

** means this value is not acceptable.

ที่มา : สำนักอุตสาหกรรม พ.ศ. 2560 จังหวัดน่าน สำนักงานสถิติแห่งชาติ กระทรวงดิจิทัลเพื่อเศรษฐกิจและสังคม

Source : The 2017 Industrial Census ,NAN Province, National Statistical Office, Ministry of Digital Economy and Society.

ตาราง 1 คำสัมประสิทธิ์การแปรผัน (C.V.) ของคนทำงาน ลูกจ้าง ค่าตอบแทนแรงงาน มูลค่าผลผลิต และค่าใช้จ่ายขั้นกลาง จำแนกตามหมวดย่อยอุตสาหกรรม สำหรับขนาดของสถานประกอบการ 1 - 5 คน
Table 1 C.V. of Number of Persons Engaged, Employees, Remuneration, Value of Gross Output, Intermediate Consumption by Division of Industry
(หน่วย: เปอร์เซ็นต์ (%))

รหัส Code	หมวดย่อยอุตสาหกรรม	จำนวน คนทำงาน		ลูกจ้าง Employees		มูลค่าผลผลิต Value of gross output	ค่าใช้จ่าย ขั้นกลาง Intermediate consumption	Division of industry
		จำนวน Number of persons engaged	จำนวน Number	ค่าตอบแทน Remuneration				
10	การผลิตผลิตภัณฑ์อาหาร	1.44	1.64	9.57	8.01	8.04	Manufacture of food products	
11	การผลิตเครื่องดื่ม	3.34	4.95	10.03	13.97	22.5	Manufacture of beverages	
12	การผลิตผลิตภัณฑ์ยาสูบ	-	-	-	-	-	Manufacture of tobacco products	
13	การผลิตสิ่งทอ	*	*	*	*	*	Manufacture of textiles	
14	การผลิตเสื้อผ้าเครื่องแต่งกาย	-	-	17.2	15.58	0.44	Manufacture of wearing apparels	
16	การผลิตไม้และผลิตภัณฑ์จากไม้และไม้ก๊อก (ยกเว้นเฟอร์นิเจอร์) การผลิตสิ่งของจากฟางและวัสดุสุสานอื่นๆ	3.6	4.1	25.47	22.09	13.05	Manufacture of wood and of products of wood and cork (except furniture); manufacture of articles of straw and plaiting materials	
18	การพิมพ์และการผลิตซ์เสียงบันทึกข้อมูล	-	-	-	-	-	Printing and reproduction of recorded media	
20	การผลิตเคมีภัณฑ์และผลิตภัณฑ์เคมี	-	-	-	-	-	Manufacture of chemicals and chemical products	
23	การผลิตผลิตภัณฑ์อื่นๆ ที่ทำจากแร่โลหะ	1.17	4.18	6.89	4.33	4.56	Manufacture of other non-metallic mineral products	
27	การผลิตอุปกรณ์ไฟฟ้า	-	-	-	-	-	Manufacture of electrical equipment	
31	การผลิตเฟอร์นิเจอร์	-	-	-	-	-	Manufacture of furniture	
32	การผลิตผลิตภัณฑ์อื่นๆ	2.05	2.37	2.41	0.39	0.69	Other manufacturing	
33	การซ่อมและการติดตั้งเครื่องจักรและอุปกรณ์	-	-	-	-	-	Repair and installation of machinery and equipment	
38	การเก็บรวบรวมของเสีย การบำบัด และการกำจัดของเสีย รวมถึงการนำของเสียกลับมาใช้ใหม่	-	-	-	-	-	Waste collection, treatment and disposal activities; materials recovery	
รวม								

หมายเหตุ : * หมายถึง ไม่สามารถประมาณค่าได้

** หมายถึง ค่า c.v. มีค่าสูง

Note : * means this value cannot be estimated.

** means this value is not acceptable.

ที่มา : สำมะโนอุตสาหกรรม พ.ศ. 2560 จังหวัดน่าน สำนักงานสถิติแห่งชาติ กระทรวงดิจิทัลเพื่อเศรษฐกิจและสังคม

Source : The 2017 Industrial Census ,NAN Province, National Statistical Office, Ministry of Digital Economy and Society.



www.nso.go.th