



สำมะโนอุตสาหกรรม พ.ศ. 2560
THE 2017 INDUSTRIAL CENSUS

จังหวัดสุพรรณบุรี
SUPHAN BURI PROVINCE

สำนักงานสถิติแห่งชาติ
กระทรวงดิจิทัลเพื่อเศรษฐกิจและสังคม

NATIONAL STATISTICAL OFFICE
MINISTRY OF DIGITAL ECONOMY AND SOCIETY



สำมะโนอุตสาหกรรม พ.ศ. 2560

จังหวัดสุพรรณบุรี

THE 2017 INDUSTRIAL CENSUS

SUPHANBURI PROVINCE



สำนักงานสถิติแห่งชาติ

หน่วยงานเจ้าของเรื่อง สำนักงานสถิติจังหวัดสุพรรณบุรี
โทรศัพท์ 0 3553 5421
โทรสาร 0 3553 5422
ไปรษณีย์อิเล็กทรอนิกส์ suphan@nso.go.th

หน่วยงานที่เผยแพร่ กองสถิติพยากรณ์
สำนักงานสถิติแห่งชาติ
ศูนย์ราชการเฉลิมพระเกียรติ 80 พรรษาฯ
อาคารรัฐประศาสนภักดี ชั้น 2
ถนนแจ้งวัฒนะ เขตหลักสี่ กรุงเทพฯ 10210
โทรศัพท์ 0 2141 7498
โทรสาร 0 2143 8132
ไปรษณีย์อิเล็กทรอนิกส์ binfopub@nso.go.th

ปีที่จัดพิมพ์ 2561

จัดพิมพ์โดย สำนักงานสถิติจังหวัดสุพรรณบุรี

คำนำ

อุตสาหกรรมเป็นกิจกรรมทางเศรษฐกิจที่สำคัญของประเทศ สร้างรายได้ให้กับประเทศเป็นอย่างมาก อุตสาหกรรมในประเทศไทยกำลังเปลี่ยนผ่านภาคอุตสาหกรรมไปสู่ Industry 4.0 พัฒนตามนโยบายประเทศไทย 4.0 ซึ่งเป็นอุตสาหกรรมกำลังก้าวสู่การปฏิวัติครั้งใหม่ด้วยการนำนวัตกรรมและเทคโนโลยีสมัยใหม่เข้ามาเป็นกลไกขับเคลื่อนให้เกิดการพัฒนาในด้านต่างๆ ภายใน 20 ปี ข้างหน้า ปัจจุบันทุกประเทศบนโลกมีการเชื่อมต่อกันอย่างไร้พรมแดนในทุกมิติ ทั้งความร่วมมือทางการค้า ด้านการพัฒนาโครงสร้างพื้นฐานและความร่วมมือทางด้านเศรษฐกิจและสังคมย่อมเกิดการแข่งขันสูงขึ้นเรื่อยๆ ประเทศไทยจำเป็นต้องปรับตัวสู่การพัฒนาในยุคอุตสาหกรรม 4.0 ด้วยเพื่อเพิ่มศักยภาพของตนเองในการแข่งขัน ข้อมูลสถิติด้านอุตสาหกรรมการผลิตจึงมีความสำคัญมากใช้ในการวางแผนพัฒนา Industry 4.0 ในแต่ละด้าน สำนักงานสถิติแห่งชาติตระหนักถึงความสำคัญดังกล่าวจึงได้จัดทำสำมะโนอุตสาหกรรมขึ้น เพื่อให้ประเทศมีข้อมูลสถิติพื้นฐานที่สำคัญทางด้านอุตสาหกรรมการผลิตอย่างต่อเนื่องเพื่อภาครัฐและเอกชนใช้ในการกำหนดนโยบายและวางแผนพัฒนาเศรษฐกิจด้านอุตสาหกรรมทั้งในระดับประเทศและระดับจังหวัดเพื่อเพิ่มศักยภาพในการแข่งขันในตลาดโลก

ในการจัดทำสำมะโนอุตสาหกรรม พ.ศ. 2560 ครั้งนี้ ได้กำหนดแผนการดำเนินงานเป็น 2 ขั้นตอน คือ ขั้นการเก็บรวบรวมข้อมูลพื้นฐานหรือการนับจุดสถานประกอบการทุกประเภท ซึ่งดำเนินการในปี 2559 และขั้นการเก็บรวบรวมข้อมูลรายละเอียดหรือการแจงนับสถานประกอบการในอุตสาหกรรมการผลิตดำเนินการในปี 2560

รายงานฉบับนี้ เป็นรายงานผลจากการเก็บรวบรวมข้อมูลรายละเอียดเฉพาะอุตสาหกรรมการผลิต ซึ่งจัดจำแนกประเภทสถานประกอบการตามการจัดมาตรฐานอุตสาหกรรมประเทศไทยปี 2552 (Thailand Standard Industrial Classification: TSIC 2009) ที่ตั้งอยู่ในเขตเทศบาลและนอกเขตเทศบาลของจังหวัดสุพรรณบุรี โดยทำการเก็บรวบรวมข้อมูลในระหว่างเดือนเมษายน – กรกฎาคม 2560 ข้อมูลที่นำเสนอเป็นการดำเนินการในรอบปี 2559 การนำเสนอผลนั้น ได้นำเสนอข้อมูลเป็น 2 ตอน คือ ตอนที่ 1 ข้อมูลทั่วไปของสถานประกอบการ และตอนที่ 2 ข้อมูลการดำเนินการ จำแนกตามขนาดของสถานประกอบการ และจำแนกตามประเภทอุตสาหกรรม นอกจากนี้ข้อมูลสถิติดังกล่าวยังมีข้อมูลเกี่ยวกับข้อมูลจำแนกตามอำเภอ แต่ไม่ได้นำเสนอในรายงานฉบับนี้ ผู้สนใจสามารถติดต่อขอข้อมูลได้ที่สำนักงานสถิติจังหวัดสุพรรณบุรี

สำนักงานสถิติแห่งชาติ ใคร่ขอขอบคุณผู้ประกอบการและผู้เกี่ยวข้องทุกฝ่ายที่ได้ให้ความร่วมมือในการให้ข้อมูล ซึ่งข้อมูลที่ได้จะเป็นประโยชน์สำหรับผู้ใช้อ้างอิงทั้งภาครัฐบาลและภาคเอกชนต่อไป

บทสรุปสำหรับผู้บริหาร

เนื่องจากบริบทของประเทศไทยมีการเปลี่ยนแปลงทั้งด้านเศรษฐกิจสังคมและการเมืองที่ส่งผลกระทบต่อภาคอุตสาหกรรมทำให้โครงสร้างการดำเนินธุรกิจและอุตสาหกรรมเปลี่ยนแปลงไป เช่น วิสาหกิจขนาดกลางและขนาดย่อม (SMEs) มีอัตราการขยายตัวเพิ่มขึ้นและมีธุรกิจทางการค้า การบริการ และอุตสาหกรรมใหม่ๆ เกิดขึ้นเป็นต้น ซึ่งถือเป็นกลไกที่สำคัญต่อการเจริญเติบโตของระบบเศรษฐกิจของประเทศไทย ดังนั้นข้อมูลสถิติและสารสนเทศโครงสร้างขั้นพื้นฐานเกี่ยวกับการประกอบธุรกิจและอุตสาหกรรม จึงมีความสำคัญและจำเป็นสำหรับภาครัฐและเอกชนใช้ในการกำหนดนโยบายและวางแผนพัฒนาด้านเศรษฐกิจและอุตสาหกรรมทั้งในระดับประเทศและระดับท้องถิ่น เพื่อเพิ่มขีดความสามารถในการแข่งขันทางเศรษฐกิจในตลาดโลก

สำนักงานสถิติแห่งชาติ จัดทำสำมะโนอุตสาหกรรมทุก 10 ปี ตามข้อเสนอแนะขององค์การสหประชาชาติ และได้วางแผนเปลี่ยนเป็นจัดทำทุก 5 ปี เพื่อให้ประเทศไทยมีข้อมูลพื้นฐานที่สำคัญทางด้านอุตสาหกรรมการผลิตอย่างต่อเนื่องเพื่อใช้ในการวิเคราะห์และติดตามสถานการณ์ด้านเศรษฐกิจของประเทศและภูมิภาค ซึ่งที่ผ่านมาสำนักงานสถิติแห่งชาติจัดทำสำมะโนอุตสาหกรรมมาแล้ว 4 ครั้ง ในปี 2507 ปี 2540 ปี 2550 และปี 2555 สำหรับปี 2560 เป็นการจัดทำสำมะโนอุตสาหกรรมครั้งที่ 5 ของประเทศไทย

ในการจัดทำสำมะโนอุตสาหกรรม พ.ศ. 2560 ได้กำหนดแผนการดำเนินงานเป็น 2 ขั้นตอน

คือ ขั้นการเก็บรวบรวมข้อมูลพื้นฐานหรือการนับจดสถานประกอบการ ทุกประเภท ซึ่งดำเนินการในปี 2559 และขั้นการเก็บรวบรวม ข้อมูลรายละเอียดหรือการแจงนับสถานประกอบการในอุตสาหกรรมการผลิต ดำเนินการในปี 2560

สำหรับรายงานผลสำมะโนอุตสาหกรรม พ.ศ. 2560 ฉบับนี้เป็นผลการเก็บรวบรวมข้อมูลรายละเอียดเกี่ยวกับการประกอบกิจการของสถานประกอบการในปี 2559 ซึ่งจัดจำแนกประเภทสถานประกอบการตามการจัดประเภทมาตรฐานอุตสาหกรรมประเทศไทย ปี 2552 (TSIC2009) และดำเนินการเก็บรวบรวมข้อมูลระหว่างเดือนเมษายน-กรกฎาคม พ.ศ. 2560 ข้อมูลที่นำเสนอเป็นข้อมูลของสถานประกอบการอุตสาหกรรมการผลิตทั่วประเทศที่ตั้งอยู่ในจังหวัดสุพรรณบุรี ซึ่งสรุปได้ดังนี้

● การเก็บรวบรวมข้อมูลพื้นฐาน : การนับจด

โดยมีผลการเก็บรวบรวมข้อมูลพื้นฐานของสถานประกอบการที่ประกอบธุรกิจเกี่ยวกับธุรกิจทางการค้าธุรกิจทางการบริการ การผลิต การก่อสร้าง การขนส่งทางบกและสถานที่เก็บสินค้า กิจกรรมด้านข้อมูลข่าวสารและการสื่อสาร และกิจกรรมด้านโรงพยาบาลเอกชนในปี 2559 นั้นพบว่า มีสถานประกอบการจำนวนทั้งสิ้น 22,947 แห่ง ส่วนใหญ่ ร้อยละ 42.8 หรือ 9,822 แห่ง ดำเนินธุรกิจเกี่ยวกับ*การขายปลีก* รองลงมาดำเนินธุรกิจเกี่ยวกับ*ที่พักแรมและการบริการอาหารและเครื่องดื่ม* ร้อยละ 14.9 หรือ 3,412 แห่ง ดำเนินธุรกิจเกี่ยวกับ*การผลิต* ร้อยละ 11.2 หรือ 2,562 แห่ง (ภาพที่ 1)

ภาพที่ 1 จำนวนสถานประกอบการของข้อมูลพื้นฐาน
จำแนกตามกิจกรรมทางเศรษฐกิจ



** อื่นๆ หมายถึง การจัดการบำบัดน้ำเสียและสิ่งปฏิกูล ข้อมูลข่าวสารและการสื่อสาร และโรงพยาบาลเอกชน

● ข้อมูลรายละเอียด: งานแรงงาน

1. จำนวนสถานประกอบการ

จากการเก็บรวบรวมข้อมูลรายละเอียดของสถานประกอบการที่ดำเนินกิจการอุตสาหกรรมการผลิตในหมวดใหญ่การผลิต การจัดหา การจัดการและบำบัดน้ำเสีย ของเสียและสิ่งปฏิกูล และหมวดย่อยการจัดพิมพ์จำหน่ายหรือเผยแพร่ ผลจากสำมะโนอุตสาหกรรม พ.ศ. 2560 ของจังหวัดสุพรรณบุรีมีจำนวนสถานประกอบการทั้งสิ้น 2,607 แห่ง มีอุตสาหกรรมสำคัญ คือ การผลิตผลิตภัณฑ์อาหาร และการผลิตเสื้อผ้าเครื่องแต่งกายร้อยละ 22.6 และ 17.0 ตามลำดับ รองลงมา ได้แก่ การผลิตผลิตภัณฑ์โลหะประดิษฐ์ (ยกเว้นเครื่องจักรและ

อุปกรณ์) มีร้อยละ 13.3 สำหรับหมวดย่อยอื่นๆ นอกเหนือจากที่กล่าวข้างต้น มีจำนวนต่ำกว่าร้อยละ 10.6 (ภาพที่ 2)

ภาพที่ 2 ร้อยละของสถานประกอบการอุตสาหกรรม
การผลิต จำแนกตามหมวดย่อยอุตสาหกรรม

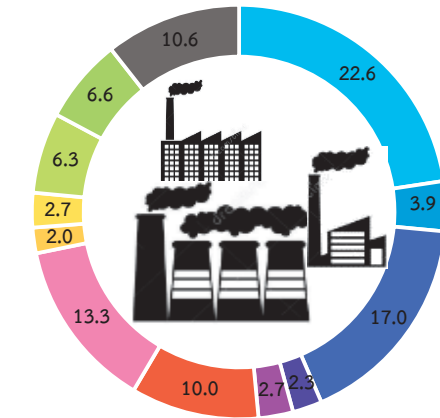

- หมวดย่อย 10 การผลิตผลิตภัณฑ์อาหาร
- หมวดย่อย 13 การผลิตสิ่งทอ
- หมวดย่อย 14 การผลิตเสื้อผ้าเครื่องแต่งกาย
- หมวดย่อย 16 การผลิตไม้และผลิตภัณฑ์จากไม้และไม้ก๊อก (ยกเว้นเฟอร์นิเจอร์) การผลิตสิ่งของจากฟาง และวัสดุถักสารอื่นๆ
- หมวดย่อย 18 การพิมพ์และการผลิตซ้ำสื่อบันทึกข้อมูล
- หมวดย่อย 23 การผลิตผลิตภัณฑ์อื่นๆ ที่ทำจากแร่โลหะ
- หมวดย่อย 25 การผลิตผลิตภัณฑ์โลหะประดิษฐ์ (ยกเว้นเครื่องจักรและอุปกรณ์)
- หมวดย่อย 29 การผลิตยานยนต์ รถพ่วง และรถกึ่งพ่วง
- หมวดย่อย 31 การผลิตเฟอร์นิเจอร์
- หมวดย่อย 32 การผลิตผลิตภัณฑ์อื่นๆ
- หมวดย่อย 33 การซ่อมและการติดตั้งเครื่องจักรและอุปกรณ์
- หมวดย่อยอื่นๆ ได้แก่ 11, 12, 15, 17, 19-22, 24, 26-28, 30, 37-38

2. ขนาดของสถานประกอบการ

สถานส่วนใหญ่ร้อยละ 92.4 หรือ จำนวน 2,410 แห่งเป็นสถานประกอบการที่มีคนทำงาน 1-15 คน สำหรับสถานประกอบการที่มีคนทำตั้งแต่ 16 คนขึ้นไป มีอยู่เพียงร้อยละ 3.1 หรือจำนวน 197 แห่งในจำนวนนี้เป็นสถานประกอบการที่มีคนทำงาน 16-25 คน มีจำนวน 84 แห่ง ที่มีคนทำงาน 51- 200 คน มีจำนวน 44 แห่ง ที่มีคนทำงาน 31- 50 คน มีจำนวน 42 แห่ง ที่มีคนทำงาน 26 - 30 คน มีจำนวน 15 แห่ง ที่มีคนทำงานมากกว่า 200 คนมีจำนวน 12 แห่ง ตามลำดับ (ภาพที่ 3)

ภาพที่ 3 จำนวนสถานประกอบการอุตสาหกรรมการผลิต จำแนกตามขนาดของสถานประกอบการ (จำนวนคนทำงาน)

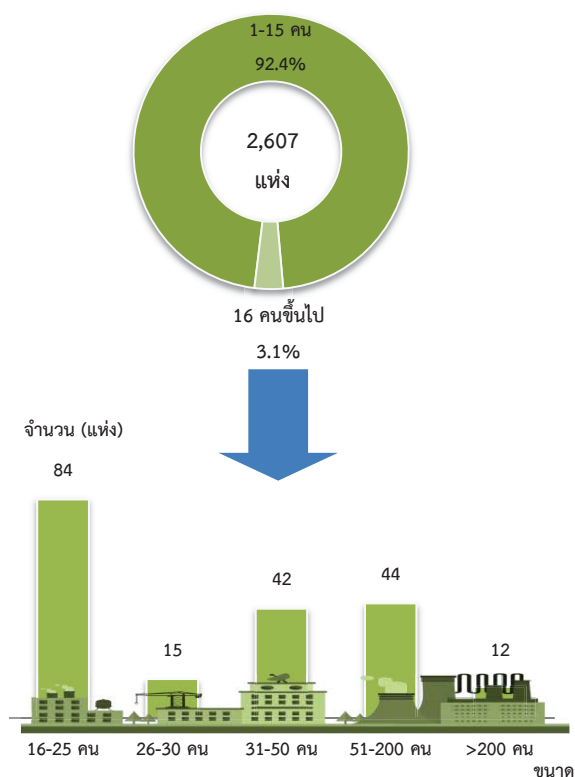

3. รูปแบบการจัดตั้งตามกฎหมาย

สถานประกอบการส่วนใหญ่ (ร้อยละ 88.6) มีรูปแบบการจัดตั้งเป็นส่วนบุคคล รองลงมา การจัดตั้งแบบบริษัทจำกัด บริษัทจำกัด (มหาชน) ร้อยละ 5.2 การจัดตั้งแบบห้างหุ้นส่วนสามัญนิติบุคคล ห้างหุ้นส่วนจำกัดร้อยละ 3.6 และส่วนราชการ รัฐวิสาหกิจ สหกรณ์ กลุ่มแม่บ้าน สมาคม มูลนิธิ อื่นๆ ร้อยละ 2.6 ตามลำดับ (ภาพที่ 4)

ภาพที่ 4 ร้อยละของสถานประกอบการอุตสาหกรรมการผลิต จำแนกตามรูปแบบการจัดตั้งตามกฎหมาย

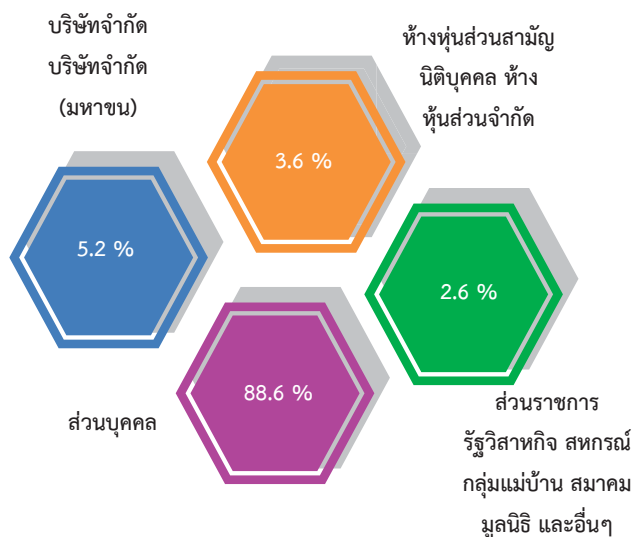

4. รูปแบบการจัดตั้งทางเศรษฐกิจ

จากการเก็บรวบรวมข้อมูลรายละเอียดของสถานประกอบการอุตสาหกรรมการผลิต จำแนกตามรูปแบบการจัดตั้งทางเศรษฐกิจ ในครั้งนี้พบว่า มีรูปแบบการจัดตั้งทางเศรษฐกิจเป็นสำนักงานแห่งเดียว ร้อยละ 97.9 รองลงมาเป็นสำนักงานสาขา ร้อยละ 1.2 และเป็นสำนักงานใหญ่ ร้อยละ 0.9 ตามลำดับ (ภาพที่ 5)

ภาพที่ 5 ร้อยละของสถานประกอบการอุตสาหกรรม การผลิต จำแนกตามรูปแบบการจัดตั้ง ทางเศรษฐกิจ

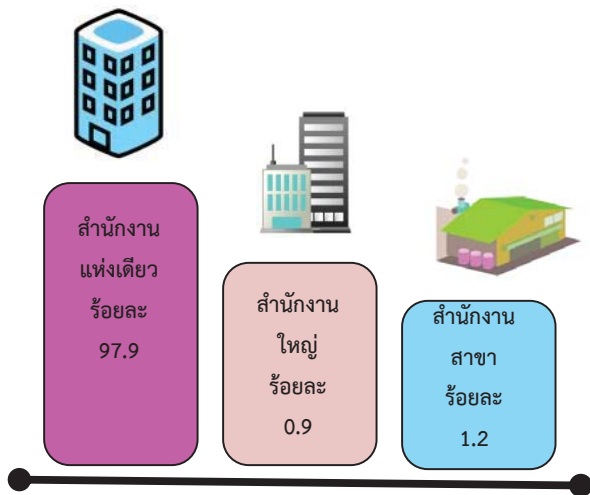

5. ระยะเวลาในการดำเนินงาน

สถานประกอบการอุตสาหกรรมการผลิตส่วนใหญ่ประมาณร้อยละ 31.6 เป็นสถานประกอบการที่ดำเนินงาน 10-19ปี ดำเนินกิจการน้อยกว่า 5 ปี ดำเนินกิจการระหว่าง 20-29 ปี และสถานประกอบการที่ดำเนินงานระหว่าง 5-9 ปี มีประมาณร้อยละ 28.4 17.0 และ 15.9 ตามลำดับ ส่วนสถานประกอบการที่ดำเนินงานตั้งแต่ 30 ปีขึ้นไปนั้นมีเพียงประมาณร้อยละ 7.1 ของจำนวนสถานประกอบการทั้งสิ้น (ภาพที่ 6)

ภาพที่ 6 ร้อยละสถานประกอบการอุตสาหกรรมการผลิต จำแนกตามระยะเวลาดำเนินกิจการ

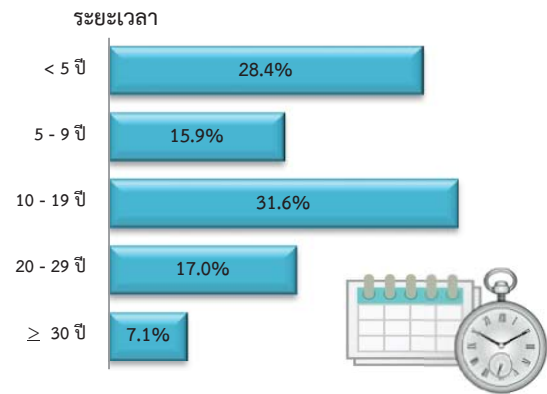

6. ทุนจดทะเบียน

สถานประกอบการอุตสาหกรรมการผลิตในจังหวัดสุพรรณบุรี ที่มีทุนจดทะเบียนมีประมาณร้อยละ 7.9 ของจำนวนสถานประกอบการทั้งสิ้น ในจำนวนนี้ส่วนใหญ่ (ประมาณร้อยละ 75.3) มีทุนจดทะเบียนน้อยกว่า 10ล้านบาทที่มีทุนจดทะเบียน 10-99 ล้านบาท มีประมาณร้อยละ 21.3 สำหรับสถานประกอบการที่มีทุนจดทะเบียนตั้งแต่ 100 ล้านบาทขึ้นไป มีเพียงประมาณร้อยละ 3.4 (ภาพที่ 7)

ภาพที่ 7 ร้อยละของสถานประกอบการอุตสาหกรรม การผลิต จำแนกตามทุนจดทะเบียน

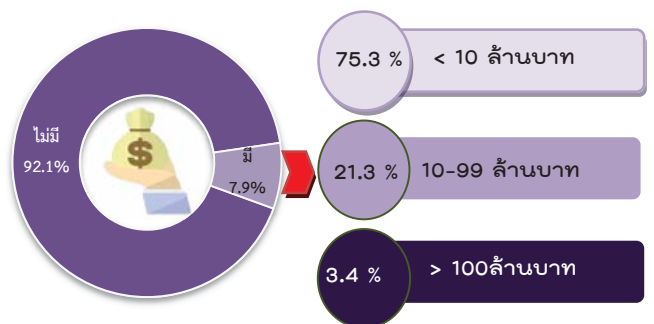

8. อัตราการใช้กำลังการผลิต

อัตราการใช้กำลังการผลิตต่อปี 2559 ของสถานประกอบการอุตสาหกรรมการผลิต พบว่ามีการใช้กำลังการผลิตโดยเฉลี่ยประมาณ 71.5 โดยร้อยละ 48.0 รายงานว่ามีการใช้กำลังการผลิตมากกว่าหรือเท่ากับ 80% ที่รายงานว่ามีกำลังการผลิต 50-79% มีร้อยละ 36.0 ในขณะที่สถานประกอบการร้อยละ 16.0 รายงานว่ามีการใช้กำลังการผลิตน้อยกว่า 50% (ภาพที่ 8)

ภาพที่ 8 ร้อยละของสถานประกอบการอุตสาหกรรมการผลิต จำแนกตามอัตราการใช้กำลังการผลิต

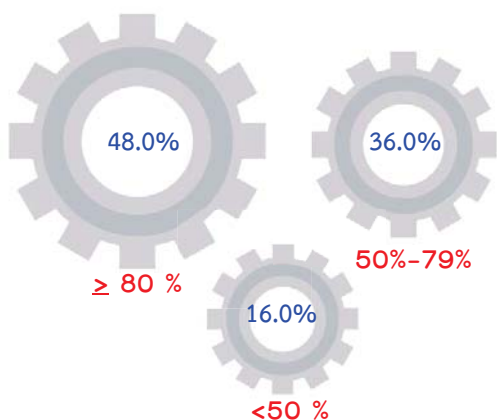

อัตราการใช้กำลังการผลิต หมายถึง สัดส่วนระหว่างปริมาณผลผลิตจริงกับกำลังการผลิตสูงสุดที่สามารถผลิตได้ในเวลาหนึ่ง คาบ โดยปริมาณการผลิตจริงหารด้วยกำลังการผลิต

9. คนทำงานและลูกจ้าง

ในปี 2559 มีคนทำงานในสถานประกอบการอุตสาหกรรมการผลิตที่ตั้งอยู่ในจังหวัดสุพรรณบุรี รวมทั้งสิ้นประมาณ 21,936 คน โดยในจำนวนนี้เป็นลูกจ้าง 17,493 คน เมื่อจำแนกลูกจ้างตามหมวดย่อยอุตสาหกรรมต่างๆ พบว่า ส่วนใหญ่ร้อยละ 46.1 ทำงานในอุตสาหกรรมการผลิตภัณฑอาหาร รองลงมาอยู่ในอุตสาหกรรมการผลิตผลิตภัณฑ์อื่นๆ ที่ทำจากแร่โลหะ ประมาณร้อยละ 9.0 อุตสาหกรรมการผลิตผลิตภัณฑ์อื่นๆ

และอุตสาหกรรมการผลิตเสื้อผ้าเครื่องแต่งกายมีสัดส่วนใกล้เคียงกัน คือร้อยละ 4.8 และ 4.7 ตามลำดับ สำหรับอุตสาหกรรมการผลิตหมวดย่อยอื่นๆ นอกจากที่กล่าวข้างต้นต่ำกว่า ร้อยละ 4.5 (ภาพที่ 9)

ภาพที่ 9 คนทำงานและลูกจ้างของสถานประกอบการอุตสาหกรรมการผลิต จำแนกตามหมวดย่อยอุตสาหกรรม

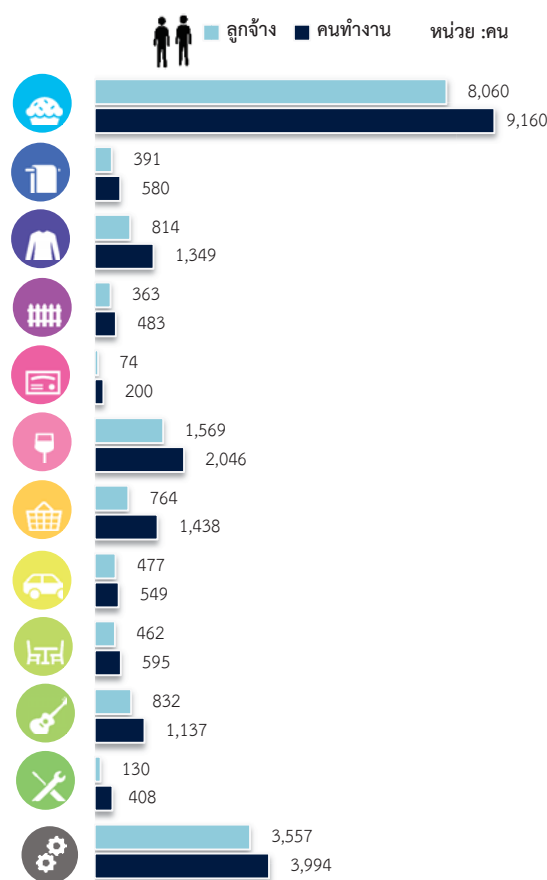

หมายเหตุ : คนทำงาน หมายถึง เจ้าของกิจการทำงานหุ้นส่วน คนทำงานโดยไม่ได้รับค่าจ้างเงินเดือนและลูกจ้าง

10. ค่าตอบแทนแรงงาน

ในปี 2559 ลูกจ้างในอุตสาหกรรมการผลิตที่ตั้งอยู่ในจังหวัดสุพรรณบุรี ได้รับค่าตอบแทนแรงงาน รวมทั้งสิ้น 1,834.6 ล้านบาท เมื่อจำแนกตามหมวดย่อยอุตสาหกรรม พบว่า อุตสาหกรรม

ญ

ด้านการผลิตผลิตภัณฑ์อาหารมีค่าตอบแทน 943.9 ล้านบาท รองลงมา คือ อุตสาหกรรมการผลิตผลิตภัณฑ์อื่นๆ ที่ทำจากแร่โลหะ มีค่าตอบแทน 149.5 ล้านบาท (ภาพที่ 10)

ภาพที่ 10 ค่าตอบแทนแรงงานของสถานประกอบการ อุตสาหกรรมการผลิต จำแนกตามหมวดย่อยอุตสาหกรรม

หน่วย : พันบาท

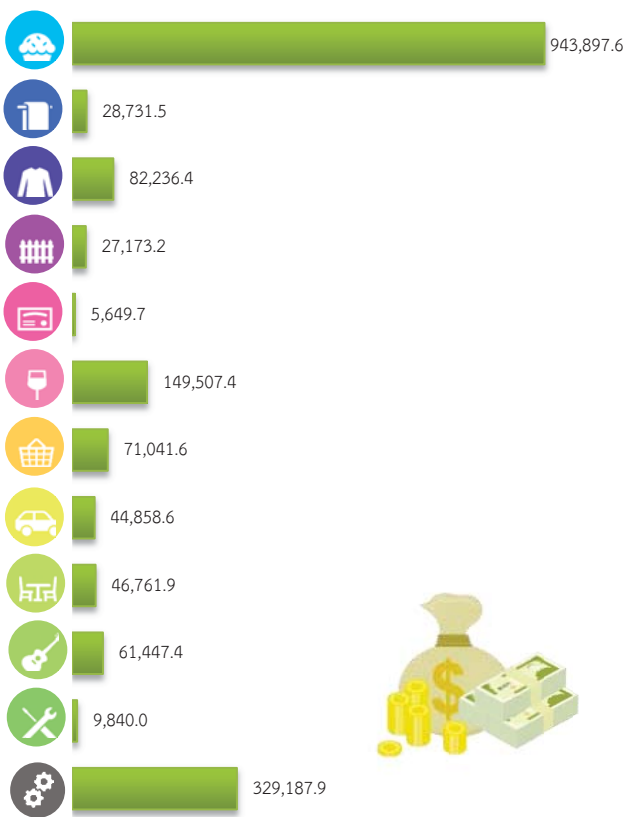

11. มูลค่าผลผลิต ค่าใช้จ่ายชั้นกลาง และมูลค่าเพิ่ม

การประกอบอุตสาหกรรมการผลิตของจังหวัดสุพรรณบุรี มีมูลค่าผลผลิตรวมทั้งสิ้นประมาณ 49,627.0 ล้านบาท เป็นค่าใช้จ่ายชั้นกลางประมาณ 35,389.2 ล้านบาท และมีมูลค่าเพิ่มประมาณ 14,237.8 ล้านบาท หากพิจารณา

มูลค่าเพิ่มตามหมวดย่อยอุตสาหกรรม พบว่า การผลิตผลิตภัณฑ์อาหาร 11,095.8 ล้านบาท รองลงมา คือ อุตสาหกรรมการผลิตผลิตภัณฑ์อื่นๆ ที่ทำจากแร่โลหะ มีมูลค่าเพิ่มประมาณ 486.9 ล้านบาท (ภาพที่ 11)

ภาพที่ 11 มูลค่าเพิ่มของสถานประกอบการอุตสาหกรรม การผลิต จำแนกตามหมวดย่อยอุตสาหกรรม

หน่วย : พันบาท



มูลค่าเพิ่ม คำนวณโดย มูลค่าผลผลิต หักด้วยค่าใช้จ่ายชั้นกลาง
มูลค่าผลผลิต หมายถึง รายรับของสถานประกอบการในรอบปี 2559
ค่าใช้จ่ายชั้นกลาง หมายถึง รายจ่ายที่ใช้ในการดำเนินการในขบวนการผลิตของสถานประกอบการในรอบปี 2559

● ปัญหาในการดำเนินกิจการ

สถานประกอบการอุตสาหกรรมการผลิต ประมาณร้อยละ 38.7 รายงานว่าไม่มีปัญหาในการดำเนินกิจการ และร้อยละ 61.3 รายงานว่ามีปัญหาในการดำเนินกิจการ โดยปัญหาในการดำเนินกิจการ 5 อันดับแรก คือ ร้อยละ 73.3 รายงานว่ามีปัญหาเกี่ยวกับเศรษฐกิจไม่ดี/ชะลอตัว ปัญหาเกี่ยวกับต้นทุนในการผลิตสูงขึ้น ร้อยละ 46.9 ปัญหาเกี่ยวกับคู่แข่งในอุตสาหกรรมมากขึ้น ร้อยละ 40.6 ปัญหาเกี่ยวกับตลาดอิมพอร์ตไม่สามารถขยายฐานลูกค้าได้ ร้อยละ 16.5 และปัญหาเกี่ยวกับขาดแคลนแรงงานร้อยละ 16.1 (ภาพที่ 12)

ภาพที่ 12 ร้อยละของสถานประกอบการอุตสาหกรรมการผลิต จำแนกตามการมีปัญหาในการดำเนินกิจการ 5 อันดับแรก

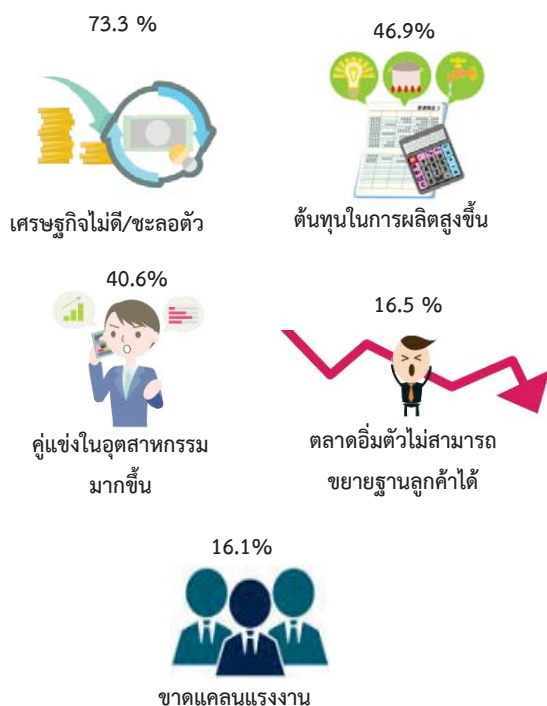

● ความช่วยเหลือที่ต้องการจากหน่วยงานของรัฐ

สถานประกอบการอุตสาหกรรมการผลิต ในจังหวัดสุพรรณบุรีรายงานว่าไม่ต้องการให้ภาครัฐช่วยเหลือร้อยละ 54.2 และร้อยละ 45.8 รายงานว่าต้องการให้ภาครัฐช่วยเหลือ โดยความต้องการให้รัฐช่วยเหลือ 5 อันดับแรก คือ ลดต้นทุนการผลิต ร้อยละ 51.3 จัดหาแหล่งเงินทุนดอกเบี้ยต่ำ ร้อยละ 39.5 เพิ่มสภาพคล่องทางการเงิน ร้อยละ 32.1 ส่งเสริมการลงทุนให้แก่ผู้ประกอบการ ร้อยละ 28.8 เพิ่มวงเงินสินเชื่อให้แก่ผู้ประกอบการ ร้อยละ 21.5 (ภาพที่ 13)

ภาพที่ 13 ร้อยละของสถานประกอบการอุตสาหกรรมการผลิต จำแนกตามความต้องการให้ภาครัฐช่วยเหลือ 5 อันดับแรก

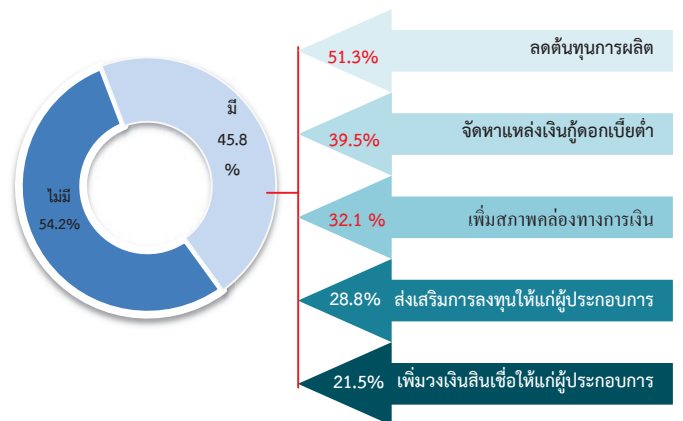

สารบัญ

คำนำ

บทสรุปสำหรับผู้บริหาร

สารบัญแผนภาพ

สารบัญตาราง

บทที่ 1 บทนำ

- 1.1 ความเป็นมา
- 1.2 วัตถุประสงค์
- 1.3 ประโยชน์ที่คาดว่าจะได้รับ

บทที่ 2 ระเบียบวิธีสถิติ

- 2.1 ประชากรเป้าหมาย
- 2.2 เวลาอ้างอิง
- 2.3 คำนิยาม
- 2.4 แผนการสุ่มตัวอย่าง
- 2.5 รายการข้อมูลที่เก็บรวบรวม
- 2.6 การเก็บรวบรวมข้อมูลรายละเอียด
- 2.7 การประมวลผลข้อมูล
- 2.8 การปิดตัวเลข
- 2.9 ความคลาดเคลื่อนของข้อมูล
- 2.10 การนำเสนอผลข้อมูล

บทที่ 3 ผลการสำมะโน

- 3.1 ข้อมูลทั่วไปของสถานประกอบการอุตสาหกรรมการผลิต
- 3.2 ข้อมูลสถิติที่สำคัญจำแนกตามขนาดของสถานประกอบการและหมวดย่อยอุตสาหกรรม

ภาคผนวก

ภาคผนวก ก ตารางสถิติ

ตอนที่ 1 ข้อมูลทั่วไปของสถานประกอบการ

- จำแนกตามขนาดของสถานประกอบการ
- จำแนกตามหมวดย่อยอุตสาหกรรม

ตอนที่ 2 ข้อมูลการดำเนินงานกิจการของสถานประกอบการ

- จำแนกตามขนาดของสถานประกอบการ
- จำแนกตามหมวดย่อยอุตสาหกรรม

ภาคผนวก ข แผนการเลือกตัวอย่างและการประมาณผล

สารบัญแนภาพ

		หน้า
ภาพที่ 1	จำนวนสถานประกอบการของข้อมูลพื้นฐาน จำแนกตามกิจกรรมทางเศรษฐกิจ	ฉ
ภาพที่ 2	ร้อยละของสถานประกอบการอุตสาหกรรมการผลิตจำแนกตามหมวดย่อยอุตสาหกรรม	ฉ
ภาพที่ 3	จำนวนสถานประกอบการอุตสาหกรรมการผลิตจำแนกตามขนาดของสถานประกอบการ (จำนวนคนทำงาน)	ช
ภาพที่ 4	ร้อยละของสถานประกอบการอุตสาหกรรมการผลิต จำแนกตามรูปแบบการตั้งตามกฎหมาย	ช
ภาพที่ 5	ร้อยละของสถานประกอบการอุตสาหกรรมการผลิต จำแนกตามรูปแบบการตั้งทางเศรษฐกิจ	ช
ภาพที่ 6	ร้อยละของสถานประกอบการอุตสาหกรรมการผลิต จำแนกตามระยะเวลาดำเนินกิจการ	ช
ภาพที่ 7	ร้อยละของสถานประกอบการอุตสาหกรรมการผลิต จำแนกตามทุนจดทะเบียน	ช
ภาพที่ 8	ร้อยละของสถานประกอบการอุตสาหกรรมการผลิต จำแนกตามอัตราการใช้กำลังการผลิต	ฉ
ภาพที่ 9	คนทำงานและลูกจ้างของสถานประกอบการอุตสาหกรรมการผลิต จำแนกตามหมวดย่อยอุตสาหกรรม	ฉ
ภาพที่ 10	ค่าตอบแทนแรงงานของสถานประกอบการอุตสาหกรรมการผลิต จำแนกตามหมวดย่อยอุตสาหกรรม	ญ
ภาพที่ 11	มูลค่าเพิ่มของสถานประกอบการอุตสาหกรรมการผลิต จำแนกตามหมวดย่อยอุตสาหกรรม	ญ
ภาพที่ 12	ร้อยละของสถานประกอบการอุตสาหกรรมการผลิต จำแนกตามการมีปัญหาในการดำเนินกิจการ 5 อันดับแรก	ฎ
ภาพที่ 13	ร้อยละของสถานประกอบการอุตสาหกรรมการผลิต จำแนกตามความต้องการให้ภาครัฐช่วยเหลือ 5 อันดับแรก	ฎ

สารบัญตาราง

	หน้า
ตาราง 3.1 จำนวนและร้อยละของสถานประกอบการอุตสาหกรรมการผลิต จำแนกตามอำเภอ	13
ตาราง 3.2 จำนวนและร้อยละของสถานประกอบการอุตสาหกรรมการผลิต จำแนกตาม หมวดย่อยอุตสาหกรรม	14
ตาราง 3.3 จำนวนและร้อยละสถานประกอบการอุตสาหกรรมการผลิตจำแนกตาม ลักษณะของสถานประกอบการ	15
ตาราง 3.4 คนทำงานลูกจ้าง และค่าตอบแทนแรงงานจำแนกตามขนาดของ สถานประกอบการและหมวดย่อยอุตสาหกรรม	18
ตาราง 3.5 มูลค่าผลผลิต ค่าใช้จ่ายขั้นกลางและมูลค่าเพิ่มของสถานประกอบการ อุตสาหกรรมการผลิต จำแนกตามขนาดของสถานประกอบการและหมวดย่อย อุตสาหกรรม	21
ตาราง 3.6 มูลค่าผลผลิต และมูลค่าเพิ่มเฉลี่ยต่อสถานประกอบการและต่อคนทำงาน จำแนกตามขนาดของสถานประกอบการ และหมวดย่อยอุตสาหกรรม	23

บทที่ 1

บทนำ

1.1 ความเป็นมา

สำนักงานสถิติแห่งชาติ ได้จัดทำสำมะโนอุตสาหกรรมทุก 10 ปี ตามข้อเสนอแนะขององค์การสหประชาชาติ เพื่อให้ประเทศมีข้อมูลพื้นฐานที่สำคัญทางด้านอุตสาหกรรมการผลิตมาอย่างต่อเนื่อง เนื่องจากความผันผวนของเศรษฐกิจโลกทำให้โครงสร้างการดำเนินธุรกิจและอุตสาหกรรมมีการเปลี่ยนแปลงรวดเร็วทำให้หน่วยงานหลักด้านเศรษฐกิจของประเทศ ได้แก่ สำนักงานเศรษฐกิจอุตสาหกรรม กระทรวงอุตสาหกรรม สำนักงานคณะกรรมการพัฒนาการเศรษฐกิจและสังคมแห่งชาติ ธนาคารแห่งประเทศไทย และกระทรวงพาณิชย์ มีความจำเป็นต้องใช้ข้อมูลที่ทันสมัยเพื่อใช้ในการวิเคราะห์และติดตามสถานการณ์ด้านเศรษฐกิจของประเทศและภูมิภาค จึงขอให้สำนักงานสถิติแห่งชาติจัดทำสำมะโนอุตสาหกรรมจากทุก 10 ปี เป็นจัดทำทุก 5 ปี ประกอบกับประเทศต่างๆ ส่วนใหญ่ได้มีการจัดทำสำมะโนด้านเศรษฐกิจทุก 5 ปี โดยในปี 2555 สำนักงานสถิติแห่งชาติได้วางแผนปรับการจัดทำสำมะโนอุตสาหกรรมเป็นประจำทุก 5 ปี จึงบูรณาการดำเนินการไปพร้อมกับสำมะโนธุรกิจทางการค้าและธุรกิจทางการบริการ ภายใต้ชื่อ “สำมะโนธุรกิจและอุตสาหกรรม” ซึ่งสำมะโนอุตสาหกรรมจัดทำมาแล้ว 4 ครั้ง ในปี 2507 ปี 2540 ปี 2550 และปี 2555 สำหรับในปี 2560 จะครบรอบ 5 ปี ในการจัดทำสำมะโนอุตสาหกรรม ซึ่งนับเป็นครั้งที่ 5 ของประเทศไทย

สำหรับการจัดทำสำมะโนอุตสาหกรรม พ.ศ. 2560 ได้กำหนดแผนการดำเนินงานเป็น 2 ขั้นตอน คือ ขั้นการเก็บรวบรวมข้อมูลพื้นฐานหรือ

การนับจุดสถานประกอบการทุกประเภท ดำเนินการในปี 2559 และขั้นการเก็บรวบรวมข้อมูลรายละเอียดหรือการแจงนับสถานประกอบการในอุตสาหกรรมการผลิตซึ่งดำเนินการในปี 2560

1.2 วัตถุประสงค์

1.2.1 เพื่อเก็บรวบรวมข้อมูลพื้นฐานที่แสดงให้เห็นโครงสร้าง และการกระจายตัวของสถานประกอบการประเภทต่างๆ เช่น สถานประกอบการธุรกิจทางการค้า ธุรกิจทางการบริการ อุตสาหกรรมการผลิต การก่อสร้างการขนส่งทางบก สถานที่เก็บสินค้า กิจกรรมด้านข้อมูลข่าวสาร และการสื่อสาร และโรงพยาบาลเอกชน เป็นต้น

1.2.2 เพื่อเก็บรวบรวมรายละเอียดการดำเนินงานของสถานประกอบการเกี่ยวกับจำนวน และขนาดของสถานประกอบการ ประเภทอุตสาหกรรม จำนวนคนทำงาน ลูกจ้าง ค่าตอบแทนแรงงาน ค่าใช้จ่ายในการผลิตและดำเนินงานมูลค่าขายผลผลิตและรายรับส่วนเปลี่ยนแปลงของวัตถุดิบ และสินค้าคงเหลือมูลค่าสินทรัพย์ถาวรของสถานประกอบการและข้อมูลอื่นๆ ที่เกี่ยวข้องกับการผลิต

1.3 ประโยชน์ที่คาดว่าจะได้รับ

ข้อมูลที่ได้จะเป็นประโยชน์สำหรับผู้ใช้อข้อมูลทั้งในภาครัฐและเอกชน ดังนี้

ภาครัฐ :

1.3.1 ใช้ในการวางแผนและกำหนดนโยบายพัฒนาเศรษฐกิจด้านอุตสาหกรรมการผลิตทั้งในระดับประเทศและระดับท้องถิ่น เพื่อเสริมสร้างศักยภาพของอุตสาหกรรมให้สามารถแข่งขันได้ในเวทีการค้าโลก

1.3.2 ใช้ในการจัดทำดัชนีชี้วัดภาวะเศรษฐกิจและภาวะการดำเนินกิจการ เช่น ผลิตภัณฑ์มวลรวม ตารางปัจจัยการผลิตและผลผลิตของประเทศ สัดส่วนแรงงานในภาคการผลิต การบริการ เป็นต้น

1.3.3 ใช้ในการจัดทำแผนวิเคราะห์สถานการณ์ในการส่งเสริมวิสาหกิจขนาดกลางและขนาดย่อมของประเทศ

1.3.4 ใช้ประกอบการพิจารณากำหนดนโยบาย ออกกฎหมายและมาตรการต่างๆ เพื่อส่งเสริมและกำหนดทิศทางการประกอบธุรกิจทางการค้า ธุรกิจทางการบริการ และอุตสาหกรรมการผลิต ให้เป็นไปตามแนวนโยบายที่กำหนดไว้

1.3.5 เป็นข้อมูลพื้นฐานในการวางแผนจัดหาโครงสร้างพื้นฐาน (Infrastructure) เพื่อสนับสนุนอุตสาหกรรมการผลิตของประเทศ

1.3.6 ใช้ในการพัฒนาระบบข้อมูลเพื่อการวางแผนเตือนภัยทางเศรษฐกิจและสังคม

1.3.7 ใช้ประโยชน์ในทางสถิติเพื่อจัดทำกรอบตัวอย่าง สำหรับการเก็บรวบรวมข้อมูลจากสถานประกอบการของหน่วยสถิติต่างๆ

ภาคเอกชน :

1.3.8 ผู้ประกอบการใช้ข้อมูลพื้นฐานและข้อมูลการดำเนินกิจการ เป็นเครื่องมือสำหรับการวิเคราะห์สถานการณ์ด้านเศรษฐกิจ รวมทั้งการวางแผนตัดสินใจเกี่ยวกับการลงทุนขยายกิจการ/สาขา บริหารและควบคุมการดำเนินกิจการในด้านต่างๆ ให้มีประสิทธิภาพยิ่งขึ้น

1.3.9 ใช้ข้อมูลเป็นมาตรฐานเพื่อเปรียบเทียบผลการดำเนินงานของตนเองกับกิจการอื่นๆ ในอุตสาหกรรมประเภทเดียวกันหรือขนาดต่างๆ

1.3.10 สำหรับนักวิชาการ นักวิจัย และสถาบันการศึกษา นำไปศึกษาวิเคราะห์ต่อยอดสร้างนวัตกรรม เพื่อสนับสนุน ส่งเสริม และพัฒนาธุรกิจทางการค้า ธุรกิจทางการบริการและอุตสาหกรรมการผลิตที่อยู่ในความสนใจและเรื่องต่างๆ ที่เกี่ยวข้อง

บทที่ 2

ระเบียบวิธีสถิติ

2.1 ประชากรเป้าหมาย

สถานประกอบการที่อยู่ในขอบข่ายสำมะโนครั้งนี้ ได้แก่ สถานประกอบการทั่วประเทศที่ดำเนินกิจกรรมเกี่ยวกับการผลิตการจัดหาน้ำ การจัดการและการบำบัดน้ำเสีย ของเสีย และสิ่งปฏิกูล และการจัดพิมพ์จำหน่ายหรือเผยแพร่ ตามการจัดประเภทมาตรฐานอุตสาหกรรมประเทศไทย ปี 2552 (Thailand Standard Industrial Classification: TSIC-2009)

คัมรวมสถานประกอบการอุตสาหกรรมการผลิตทุกแห่งที่ตั้งอยู่ในเขตเทศบาลและนอกเขตเทศบาล ทั่วประเทศ

2.2 เวลาอ้างอิง

ข้อมูลเกี่ยวกับจำนวนและลักษณะต่างๆ ของสถานประกอบการที่เก็บรวบรวมเป็นข้อมูลของสถานประกอบการที่ดำเนินกิจการใน ปี 2559 (การดำเนินกิจการระหว่าง 1 มกราคมถึง 31 ธันวาคม 2559)

2.3 คำนิยาม

2.3.1 สถานประกอบการอุตสาหกรรม
การผลิต หมายถึง สถานประกอบการที่ดำเนินกิจการเกี่ยวกับการผลิต ซึ่งหมายถึงการเปลี่ยนรูปวัตถุดิบให้เป็นผลิตภัณฑ์ชนิดใหม่ด้วยเครื่องจักรหรือเคมีภัณฑ์ โดยไม่คำนึงถึงว่างานนั้นทำด้วยเครื่องจักรหรือด้วยมือ หรือทำในโรงงาน โรงซ่อม หรือเคหะสถาน หรือผลิตภัณฑ์นั้นขายส่งหรือขายปลีกก็ตาม การประกอบชิ้นส่วนของผลิตภัณฑ์นั้นว่าเป็นการผลิตด้วย

2.3.2 การจำแนกประเภทอุตสาหกรรม

การผลิต ในการจัดทำสำมะโนอุตสาหกรรม พ.ศ. 2560 ได้จำแนกประเภทอุตสาหกรรมการผลิตที่จัดอยู่ในประเภท C E และ J เฉพาะหมวดย่อย 58

การจัดจำแนกโครงสร้างประเภทอุตสาหกรรมการผลิต เป็นดังนี้

หมวดย่อยอุตสาหกรรม ได้แก่ กลุ่มอุตสาหกรรม ซึ่งแบ่งเป็นกลุ่มย่อยจากหมวดใหญ่ และใช้แทนด้วยเลขรหัส 2 ตัวแรก ตั้งแต่รหัส 10-33 37-39 และ 58 รวม 28 หมวดย่อย

หมู่ใหญ่อุตสาหกรรม ได้แก่ กลุ่มอุตสาหกรรม ซึ่งแบ่งเป็นกลุ่มย่อยจากหมวดย่อยอุตสาหกรรม และใช้แทนด้วยเลขรหัส 3 ตัวแรก ตั้งแต่รหัส 101 - 332 370 - 390 และ 581 - 582 รวม 78 หมู่ใหญ่

หมู่ย่อยอุตสาหกรรม ได้แก่ กลุ่มอุตสาหกรรม ซึ่งแบ่งเป็นกลุ่มย่อยจากหมู่ใหญ่อุตสาหกรรม และใช้แทนด้วยเลขรหัส 4 ตัวแรก ตั้งแต่รหัส 1011 - 3320 3700 - 3900 และ 5811 - 5820 รวม 164 หมู่ย่อย

กิจกรรมอุตสาหกรรม ได้แก่ กลุ่มอุตสาหกรรมที่ย่อยที่สุด และใช้แทนด้วยเลขรหัส 5 ตัวแรก ตั้งแต่รหัส 10111- 3320037000 - 39000 และ 58111 - 58203 รวม 409 กิจกรรม

2.3.3 รูปแบบการจัดตั้งตามกฎหมาย

1) ส่วนบุคคล ห้างหุ้นส่วนสามัญที่ไม่เป็นนิติบุคคล หมายถึง สถานประกอบการที่มีเจ้าของเป็นบุคคลธรรมดา คนเดียวหรือหลายคน

รวมกัน และให้หมายรวมถึงห้างหุ้นส่วนสามัญที่ไม่จดทะเบียนเป็นนิติบุคคลด้วย

2) ห้างหุ้นส่วนสามัญนิติบุคคลห้างหุ้นส่วนจำกัด หมายถึง สถานประกอบการที่จัดตั้งขึ้น โดยมีบุคคลตั้งแต่ 2 คนขึ้นไปรวมทุนกันเพื่อประกอบการผลิตและมีความรับผิดชอบร่วมกัน โดยการจดทะเบียนตามกฎหมาย

3) บริษัทจำกัด บริษัทจำกัด (มหาชน)

- บริษัทจำกัด หมายถึง สถานประกอบการที่จัดตั้งขึ้นโดยผู้เริ่มคนหนึ่ง และได้จดทะเบียนถูกต้องตามกฎหมาย โดยผู้เริ่มดำเนินการอย่างน้อย 3 คนขึ้นไป

- บริษัทจำกัด (มหาชน) หมายถึง สถานประกอบการที่จัดตั้งขึ้นโดยการจดทะเบียนจัดตั้งบริษัท การควบบริษัท หรือการแปรสภาพบริษัท และวัตถุประสงค์ที่จะขายหุ้นต่อประชาชนโดยผู้เริ่มดำเนินการตั้งแต่ 15 คนขึ้นไป

4) ส่วนราชการ รัฐวิสาหกิจหมายถึง สถานประกอบการที่รัฐบาลเป็นเจ้าของหรือมีทุนอยู่ด้วยไม่น้อยกว่าร้อยละ 50 ของทุนทั้งหมดในที่นี้หมายรวมถึงสถานประกอบการที่ดำเนินการโดยรัฐบาลด้วย ได้แก่ เรือรบ โรงฆ่าสัตว์ เป็นต้น

5) สหกรณ์ หมายถึง สถานประกอบการที่จัดตั้งขึ้นในรูปของสหกรณ์ โดยจดทะเบียนถูกต้องตามกฎหมายว่าด้วยสหกรณ์ โดยมีผู้ก่อตั้งไม่น้อยกว่า 10 คน

6) กลุ่มแม่บ้านหมายถึงกลุ่มที่เกิดจากความต้องการของสมาชิกที่มารวมกลุ่มกันขึ้นมา เพื่อตอบสนองความต้องการของสมาชิกได้อย่างมีประสิทธิภาพ มีแนวคิดสร้างสรรค์กลุ่มเพื่อยกระดับความเป็นอยู่ของสมาชิกให้ดียิ่งขึ้นทั้งคุณภาพชีวิต สิ่งแวดล้อม เศรษฐกิจและสังคม โดย

ใช้หลักการทำงานแบบมีส่วนร่วม คือร่วมคิด ร่วมทำ ร่วมตัดสินใจและร่วมพัฒนาสมาชิก

7) สมาคม หมายถึงการก่อตั้งสมาคมเพื่อกระทำการใดๆ อันมีลักษณะต่อเนื่องร่วมกัน และมีใช่เป็นการหาผลกำไรหรือรายได้มาแบ่งปันกัน ต้องมีข้อบังคับและจดทะเบียนตามบทบัญญัติแห่งประมวลกฎหมายนี้ โดยมีผู้ริเริ่มก่อตั้ง 3 คน

8) มูลนิธิ หมายถึงทรัพย์สินที่จัดสรรไว้โดยเฉพาะสำหรับวัตถุประสงค์เพื่อการกุศล สาธารณะ การศาสนา ศิลปะ วิทยาศาสตร์ วรรณคดี การศึกษา หรือเพื่อสาธารณประโยชน์อย่างอื่นโดยมิได้มุ่งหาประโยชน์มาแบ่งปันกันและการจัดการทรัพย์สินของมูลนิธิ ต้องมิใช่เป็นการหาผลประโยชน์เพื่อบุคคลใด

9) อื่นๆ หมายถึง สถานประกอบการที่จัดตั้งในรูปแบบอื่นนอกจากที่กล่าวข้างต้นเช่น สโมสรชมรมต่างๆ เป็นต้น

2.3.4 รูปแบบการจัดตั้งทางเศรษฐกิจ

1) สำนักงานแห่งเดียวหมายถึง สถานประกอบการที่ไม่เป็นสาขาหรือหน่วยย่อยของสถานประกอบการอื่น และไม่มีสาขาหรือหน่วยงานย่อยอื่น

2) สำนักงานใหญ่หมายถึง สถานประกอบการที่เป็นเจ้าของและควบคุมกิจการของสถานประกอบการอื่นที่เป็นสำนักงานสาขาหรือหน่วยงานย่อย

3) สำนักงานสาขาหมายถึง สถานประกอบการที่เป็นสาขาหรือหน่วยงานย่อยของสถานประกอบการอื่นที่เป็นสำนักงานใหญ่

2.3.5 ทุนจดทะเบียนหรือทุนรับอนุญาต

หมายถึง ทุนดำเนินการซึ่งผู้ริเริ่มก่อการได้ระบุไว้เมื่อจดทะเบียนจัดตั้งเป็นนิติบุคคล หรือทุนที่ได้รับอนุญาตเมื่อขอจัดตั้งเป็นนิติบุคคล ทุนนี้ไม่ได้แสดง

ถึงเงินที่ได้รับจากผู้ถือหุ้น แต่เป็นการแสดงถึงความประสงค์ของผู้เริ่มก่อการว่าจะมีทุนดำเนินการเป็นจำนวนเงินเท่าใด

2.3.6 อัตราการใช้กำลังการผลิต

หมายถึง สัดส่วนระหว่างปริมาณผลผลิตจริงกับกำลังการผลิตสูงสุด ที่สามารถผลิตได้ในช่วงเวลาหนึ่ง คำนวณโดยปริมาณการผลิตจริงหารด้วยกำลังการผลิต

2.3.7 คนทำงาน หมายถึง คนที่ทำงานในสถานประกอบการ**ทั้งที่ได้รับเงินเดือนและไม่ได้รับเงินเดือน** ที่สถานประกอบการมีอยู่ตามปกติ รวมทั้งผู้ที่ปกติทำงานอยู่ในสถานประกอบการแห่งนี้ แต่ในวันดังกล่าวไม่ได้มาทำงาน เนื่องจากเจ็บป่วย ลาหยุดพักผ่อน โดยได้รับค่าจ้าง/เงินเดือน

คนทำงาน ประกอบด้วย

1) คนทำงานโดยไม่ได้รับค่าจ้างเงินเดือน หมายถึง เจ้าของกิจการหรือหุ้นส่วนที่ทำงานให้สถานประกอบการ โดยไม่ได้รับค่าจ้างเงินเดือน และผู้ที่อาศัยอยู่ในครัวเรือนของเจ้าของกิจการ หรือหุ้นส่วน หรือบุคคลอื่น ที่ทำงานให้กับสถานประกอบการอย่างน้อยสัปดาห์ละ 20 ชั่วโมง โดยไม่ได้รับค่าจ้าง เงินเดือน เป็นประจำ

2) ลูกจ้างในกรรมวิธีการผลิต หมายถึง ลูกจ้างทั้งหมดที่ทำงานเกี่ยวข้องโดยตรงกับการผลิตในขั้นตอนต่างๆ หรือกิจกรรมที่เกี่ยวข้องกับการผลิต โดยได้รับค่าจ้างเงินเดือน

- ผู้ปฏิบัติงานมีฝีมือ หมายถึง ผู้ที่ทำงานด้านการผลิตซึ่งเคยได้รับการฝึกฝนอบรมมาก่อนอย่างน้อย 3 เดือน หรือผู้มีประสบการณ์ในการทำงาน 5 ปีขึ้นไปในงานเฉพาะที่ทำอยู่ เช่น ช่างานานดูแลเครื่องจักร ผู้ผลิต หรือติดตั้งอุปกรณ์ ผู้เดินเครื่องจักร ผู้ประกอบชิ้นส่วนต่างๆ เป็นต้น

- ผู้ปฏิบัติงานไม่มีฝีมือ หมายถึง ผู้ที่ทำงานด้านการผลิตที่ได้รับการฝึกงานก่อนปฏิบัติงานน้อยกว่า 2 สัปดาห์ เช่น พนักงานทำความสะอาดเครื่องจักร

3) ลูกจ้างอื่นๆ หมายถึง ลูกจ้างทั้งหมดนอกเหนือจากลูกจ้างในกรรมวิธีการผลิต รวมถึงผู้ปฏิบัติงานนักรบริหาร นักวิชาการ เสมียน พนักงาน เช่น ผู้จัดการ ผู้อำนวยการ และกรรมการบริหารที่ได้รับค่าจ้าง เงินเดือน ผู้ปฏิบัติงานในห้องทดลองและนักวิจัย พนักงานพิมพ์ดีด พนักงานบัญชี และพนักงานขาย เป็นต้น

ไม่รวมคนทำงาน ดังต่อไปนี้

- ผู้บริหารหรือผู้ถือหุ้นที่ได้รับเบี้ยประชุมเป็นครั้งคราว

- คนทำงานของสถานประกอบการอื่นที่มาปฏิบัติงานประจำที่สถานประกอบการแห่งนี้

- คนทำงานที่รับงานไปทำที่บ้าน แล้วนำมาส่งโดยไม่ได้ลงทุนซื้อวัสดุ อุปกรณ์ (หรือถ้ามีการใช้เครื่องมือส่วนตัวเล็กน้อยได้ เช่น มีด เข็ม ด้าย)

- คนงานที่ทำงานเป็นระยะเวลานาน เช่น ลาไปราชการทหาร

- คนที่สถานประกอบการจ้างมาทำงานเฉพาะอย่างเป็นครั้งคราว เช่น กรรมกรที่จ้างมาขนของ พนักงานเดินตลาดหรือตัวแทนขายที่ไม่มีเงินเดือนประจำ

- ลูกจ้างเช่าหรือแรงงานเช่า หมายถึง ลูกจ้างเฉพาะหรืออยู่ในกระบวนการผลิตที่ส่งตัวจากสำนักจัดหางานหรือองค์กรที่คล้ายคลึงกัน ให้แก่สถานประกอบการในอุตสาหกรรมการผลิต สำนักจัดหางานดังกล่าวไม่มีหน้าที่บังคับบัญชาลูกจ้างซึ่งอยู่ภายใต้การควบคุม (การสั่งการ

หรือการบังคับบัญชา) ของลูกค้าของสำนักจัดหางาน ลูกจ้างเข้านี้จะมีชื่อในบัญชีเงินเดือนของสำนักจัดหางาน ไม่ใช่ของสถานประกอบการ ข้อมูลเกี่ยวกับแรงงานเช่า จะเป็นประโยชน์สำหรับการวิเคราะห์ผลผลิตภาพแรงงานของหน่วยอุตสาหกรรมที่ทำการผลิต ซึ่งมีการป้อนแรงงานเช่าเป็นวัตถุดิบในการผลิตที่แท้จริง **แรงงานต่อไปนี้จะจัดอยู่ในหมวดแรงงานเช่า**

- เจ้าหน้าที่ชั่วคราวที่ได้รับจากบริการจัดหาเจ้าหน้าที่
- ผู้รับเหมา ผู้รับเหมาช่วงหรือผู้รับเหมาอิสระ
- บริการที่อยู่ใต้การบริหารจัดการ เช่น แม่บ้าน พนักงานรักษาความปลอดภัย บริการปรับปรุงภูมิทัศน์
- บริการวิชาชีพหรือบริการด้านเทคนิคที่ซื้อมาจากกิจการอื่น เช่น บริการที่ปรึกษาด้านซอฟต์แวร์ การจัดทำโปรแกรมคอมพิวเตอร์ บริการด้านวิศวกรรมหรือบริการด้านบัญชี

2.3.8 ค่าตอบแทนแรงงาน

1) ค่าจ้าง เงินเดือนหมายถึง เงินที่นายจ้างหรือสถานประกอบการจ่ายให้ลูกจ้างระหว่างเดือนมกราคม - เดือนธันวาคม 2559 (ก่อนหักภาษีเงินได้บุคคลธรรมดา เงินสมทบกองทุนประกันสังคมในส่วนที่ลูกจ้างต้องจ่ายค่าประกันชีวิต และรายจ่ายอื่นๆ ของลูกจ้าง) ตามข้อตกลงการจ้างแรงงาน โดยอาจจ่ายตามเงื่อนไขของระยะเวลา หรือจ่ายตามปริมาณงาน

2) ค่าล่วงเวลา โบนัส เงินรางวัลพิเศษ เงินเพิ่มค่าครองชีพ ค่านายหน้าหมายถึง เงินนอกเหนือจากค่าจ้าง เงินเดือนที่สถาน

ประกอบการจ่ายให้แก่ลูกจ้างเป็นค่าตอบแทนในการทำงาน

3) สวัสดิการและผลประโยชน์ตอบแทนอื่นๆ หมายถึง ผลประโยชน์ตอบแทนแรงงานที่นายจ้างหรือสถานประกอบการจ่าย หรือบริการให้แก่ลูกจ้าง ได้แก่ ค่าตอบแทนแรงงานที่จ่ายเป็นสิ่งของหรือผลผลิต และสวัสดิการที่นายจ้างจัดหาหรือบริการลูกจ้าง เช่น อาหาร เครื่องดื่ม บ้านพัก คนงาน ค่าเช่าบ้าน ค่าซ่อมแซมที่อยู่อาศัย ค่ารักษาพยาบาล บริการดูแลบุตร พาหนะรับส่งมาทำงาน บันเทิงหรือนันทนาการต่างๆ ที่จัดให้ลูกจ้าง เป็นต้น **ทั้งนี้ไม่รวมเสื้อผ้า เครื่องแบบที่ใช้เฉพาะในการปฏิบัติงาน (ค่าเสื้อผ้า เครื่องแบบที่ใช้เฉพาะในการปฏิบัติงาน ถือเป็นค่าใช้จ่ายอื่นๆ ของสถานประกอบการ)**

4) เงินที่สถานประกอบการจ่ายสมทบเข้ากองทุนเพื่อการประกันสังคม ฯลฯ หมายถึง เงินที่สถานประกอบการจ่ายสมทบเข้ากองทุนเพื่อการประกันสังคมของทั้งรัฐบาลและเอกชน เพื่อมิให้ลูกจ้างได้รับความเดือดร้อนเมื่อต้องขาดรายได้ไปบางส่วนหรือทั้งหมด อันเนื่องมาจากการเจ็บป่วยหรือประสบอันตราย ทั้งในและนอกเวลาทำงาน การคลอดบุตร ทูพพลภาพ การว่างงาน ชราภาพ และเสียชีวิต เงินดังกล่าว เช่น เงินสมทบกองทุนประกันสังคม กองทุนเงินทดแทน กองทุนสำรองเลี้ยงชีพ เป็นต้น

2.3.9. ค่าซื้อวัตถุดิบและวัสดุประกอบที่ใช้ในการผลิต หมายถึง มูลค่าของวัตถุดิบและส่วนประกอบที่สถานประกอบการจัดซื้อ หรือได้รับมาจากสำนักงานใหญ่ในระหว่างเดือนมกราคม - เดือนธันวาคม 2559 เพื่อใช้ในการผลิตโดยสถานประกอบการเอง หรือจ้างสถานประกอบการอื่นหรือผู้อื่นทำการผลิต มูลค่าดังกล่าวเป็นมูลค่าที่

นำส่งถึงสถานประกอบการ ซึ่งรวมค่าภาษีขาเข้า ค่าขนส่ง ค่าประกันภัย ค่าบรรจุหีบห่อ เป็นต้น

2.3.10. ค่าเชื้อเพลิง หมายถึง มูลค่าของเชื้อเพลิงทุกชนิดที่ซื้อมา เพื่อใช้เป็นเชื้อเพลิงสำหรับพลังงานและความร้อน **ไม่รวม** เชื้อเพลิงที่เป็นส่วนประกอบของผลิตภัณฑ์ หรือที่ใช้ในการผลิตกระแสไฟฟ้า หรือเชื้อเพลิงที่ได้จากผลพลอยได้ของกิจกรรมการผลิต เช่น ชี้อเลื่อย เป็นต้น

2.3.11. ค่าไฟฟ้าที่ใช้ในการผลิต คือ มูลค่าไฟฟ้าทั้งหมดที่สถานประกอบการซื้อมาระหว่างเดือนมกราคม – เดือนธันวาคม 2559 รวมทั้งค่าไฟฟ้าที่ได้รับจากหน่วยพลังงานของสถานประกอบการอื่นแต่อยู่ในเครือเดียวกัน โดยจะต้องประมาณมูลค่าเหมือนกับการซื้อขายโดยปกติ

2.3.12. ค่าใช้จ่ายในการบำรุงรักษาและซ่อมแซมเครื่องจักร เครื่องมือฯ หมายถึง มูลค่าของค่าใช้จ่ายทั้งหมดที่ใช้ในการซ่อมแซมและบำรุงอาคาร และสินทรัพย์ถาวรอื่น เพื่อให้อยู่ในสภาพที่ดีใช้งานได้ ทั้งนี้ให้รวมค่าใช้จ่ายในการบำรุงรักษา ซ่อมแซมที่จัดทำโดยสถานประกอบการที่อยู่ในเครือเดียวกันและให้ประมาณมูลค่าในการซ่อมแซมเหมือนกับการว่าจ้างสถานประกอบการอื่นหรือผู้อื่น

2.3.13. ค่าซื้อสินค้าที่ซื้อมาจำหน่ายในสภาพเดิม หมายถึง มูลค่าในการซื้อสินค้าเพื่อนำมาจำหน่ายในสภาพเดิม โดยไม่มีการเปลี่ยนแปลงสภาพ

2.3.14. ค่าจ้างเหมาจ่ายให้สถานประกอบการอื่นผลิตสินค้าให้ โดยสถานประกอบการจัดหาวัสดุให้หมายถึง จำนวนเงินที่จ่ายเป็นค่าจ้างให้กับสถานประกอบการอื่น เพื่อทำ

การผลิตสินค้า โดยวัตถุดิบและส่วนประกอบในการผลิตเป็นของสถานประกอบการผู้จ้าง

2.3.15. ค่าธรรมเนียมที่จ่ายสำหรับลูกจ้าง (แรงงานเช่า) หมายถึง ค่าตอบแทนแรงงานของลูกจ้างเช่าที่สถานประกอบการผลิตจ่ายให้กับสำนักจัดหางาน

2.3.16. วัตถุดิบและสินค้าคงเหลือ หมายถึง มูลค่าของวัตถุดิบและวัสดุประกอบที่ใช้ในการผลิต และสินค้าคงเหลือซึ่งสถานประกอบการเป็นเจ้าของหรือควบคุมดูแลอยู่ ณ วันที่ 1 มกราคม และ วันที่ 31 ธันวาคม 2559 วัตถุดิบและสินค้าคงเหลือเหล่านี้อาจจะเก็บไว้ที่สถานประกอบการ หรือที่หน่วยงานช่วยเสริม หรือที่โกดังสินค้า

มูลค่าคงเหลือต้นปี คือ มูลค่าของสินค้า วัตถุดิบ และวัสดุประกอบฯ ที่เหลือมาจากปีก่อนเมื่อ 1 มกราคม 2559

มูลค่าคงเหลือปลายปี คือ มูลค่าของสินค้า วัตถุดิบและวัสดุประกอบฯ ที่เหลืออยู่เมื่อ 31 ธันวาคม 2559

2.3.17. ส่วนเปลี่ยนแปลงมูลค่าสินค้าวัตถุดิบและวัสดุประกอบฯ คงเหลือ หมายถึง ผลต่างระหว่างมูลค่าคงเหลือปลายปีและมูลค่าคงเหลือต้นปี (มูลค่าปลายปี – มูลค่าต้นปี)

2.3.18. ค่าใช้จ่ายในการบริหารและดำเนินการของสถานประกอบการ หมายถึง ค่าใช้จ่ายในการดำเนินกิจการต่างๆ ของสถานประกอบการ เช่น ค่าเช่าที่ดิน ค่าเช่าอาคารและที่ดินค่าเสื่อมราคาสินทรัพย์ถาวรทุกประเภท ค่าน้ำประปา ค่าไฟฟ้า (ไม่รวมค่าไฟฟ้าที่ใช้ในการผลิต) ค่าไปรษณีย์ ค่าโทรเลข ค่าโทรศัพท์ ค่าทำบัญชีค่าปรึกษา ค่าดอกเบี้ยจ่าย หนี้สูญ ค่าภาษี ค่าโฆษณา ค่านายหน้า และอื่นๆ เป็นต้น

2.3.19. มูลค่าขายผลผลิต หมายถึง มูลค่าการจำหน่ายผลิตภัณฑ์ที่สถานประกอบการผลิตขึ้นเองและ/หรือที่สถานประกอบการอื่นผลิตให้ โดยสถานประกอบการเป็นผู้จ่ายค่าวัสดุ และวัสดุประกอบที่ใช้ในการผลิตในระหว่างเดือน มกราคม – เดือนธันวาคม 2559 ทั้งนี้ให้รวมมูลค่าผลผลิตที่สถานประกอบการผลิตเพื่อใช้เอง หรือให้คนทำงาน เป็นส่วนหนึ่งของค่าตอบแทนแรงงาน ผลผลิตที่จัดส่งให้สำนักงานใหญ่ สำนักงานสาขา หรือสำนักงานขายของโรงงาน และรายรับจากการขายผลพลอยได้และเศษวัสดุ

2.3.20. รายรับจากการขายสินค้าที่ซื้อ มาจำหน่ายในสภาพเดิมหมายถึง จำนวนเงินที่สถานประกอบการได้รับจากการขายสินค้าที่ซื้อมาจำหน่าย โดยไม่มีการเปลี่ยนแปลงสภาพ

2.3.21. รายรับจากการรับจ้างเหมาทำการผลิตสินค้าให้สถานประกอบการอื่นโดยสถานประกอบการเป็นผู้จัดหาวัสดุ ให้หมายถึง จำนวนเงินที่ได้รับจากผู้จ้างในการรับจ้างเหมาทำการผลิตสินค้า โดยผู้จ้างจัดหาวัสดุให้ ถ้าเป็นการรับจ้างเหมาผลิตสินค้าให้สถานประกอบการในเครือเดียวกันให้คิดค่าบริการในการผลิตตามราคาตลาดหรือคิดจากค่าใช้จ่ายต่างๆ ที่เกิดขึ้นจริงในกระบวนการผลิต โดยไม่รวมค่าวัสดุที่ผู้จ้างจัดหาให้

2.3.22. รายรับจากการให้บริการ บำรุงรักษา ซ่อมแซมและติดตั้งให้แก่สถานประกอบการอื่นหมายถึง จำนวนเงินที่สถานประกอบการได้รับจากการให้บริการ บำรุงรักษา ซ่อมแซมและติดตั้งเครื่องจักรหรือโรงงานให้กับสถานประกอบการอื่นหรือลูกค้า สำหรับค่าบริการในการให้บริการแก่สถานประกอบการอื่นในเครือ

เดียวกัน ให้คิดมูลค่าการบริการโดยรวมค่าแรงงาน ค่าดำเนินการ และค่าวัสดุที่ใช้ในการให้บริการ

2.3.23. รายรับอื่นๆ หมายถึง มูลค่ารายรับอื่นๆ ของสถานประกอบการ เช่น รายรับจากการขายกากของเสียหรือวัสดุเหลือใช้ของสถานประกอบการ และค่าขายกระแสไฟฟ้า เป็นต้น

2.3.24. มูลค่าตามบัญชีของสินทรัพย์ถาวร หมายถึง มูลค่าสุทธิของสินทรัพย์ถาวรตามบัญชีเมื่อได้หักค่าเสื่อมราคา ค่าสึกหรอตามระยะเวลาการใช้จนถึงวันสิ้นปี สินทรัพย์ถาวร ได้แก่ ที่ดิน อาคาร เครื่องจักรและเครื่องมือ ยานพาหนะ เครื่องใช้สำนักงาน เป็นต้น มูลค่าสินทรัพย์ถาวรรวมถึงมูลค่าการต่อเติมดัดแปลง และปรับปรุงสินทรัพย์ถาวรในระหว่างเดือน มกราคม – เดือนธันวาคม 2559 เพื่อยืดอายุการใช้งาน หรือเพิ่มประสิทธิภาพการทำงาน

2.3.25. มูลค่าเพิ่ม

คำนวณโดย : มูลค่าเพิ่ม = มูลค่าผลผลิต - ค่าใช้จ่ายขั้นกลาง

มูลค่าผลผลิต หมายถึง รายรับของสถานประกอบการในรอบปี 2559 ซึ่งได้แก่

- 1) มูลค่าขายผลผลิต
- 2) รายรับจากการขายสินค้าที่ซื้อมาจำหน่ายในสภาพเดิม
- 3) รายรับจากการรับจ้างเหมาทำการผลิตสินค้าให้สถานประกอบการอื่น โดยสถานประกอบการจัดหาวัสดุให้
- 4) รายรับจากการให้บริการ บำรุงรักษา ซ่อมแซม และติดตั้งให้แก่สถานประกอบการอื่น

5) รายรับจากการให้เช่าอาคาร อาคารพร้อมที่ดิน ยานพาหนะ เครื่องจักรและ เครื่องมือ ฯลฯ และรายรับอื่นๆ

6) ส่วนเปลี่ยนแปลงมูลค่าสินค้า คงเหลือ

ค่าใช้จ่ายชั้นกลาง หมายถึง รายจ่าย ที่ใช้ในการดำเนินการในขบวนการผลิตของสถาน ประกอบการในรอบปี 2559 ซึ่งได้แก่

1) ค่าซื้อวัตถุดิบและวัสดุประกอบที่ ใช้ในการผลิต

2) ค่าใช้จ่ายในการผลิต(ค่าเชื้อเพลิง และค่าไฟฟ้าที่ใช้ในการผลิต ค่าติดตั้งซ่อมแซม และบำรุงรักษาสินค้าที่จำหน่ายให้ลูกค้า ค่าติดตั้ง ซ่อมแซมและบำรุงรักษาเครื่องจักรเครื่องมือฯ และค่าใช้จ่ายในการผลิตอื่นๆ)

3) ค่าซื้อสินค้าที่ซื้อมาจำหน่ายใน สภาพเดิม

4) ค่าจ้างเหมาจ่ายให้สถาน ประกอบการอื่นผลิตสินค้าให้ โดยสถาน ประกอบการจัดหาวัสดุให้

5) ค่าธรรมเนียมที่จ่ายสำหรับ ลูกจ้างเช่า (แรงงานเช่า)

6) ค่าใช้จ่ายในการขายของสถาน ประกอบการ (ค่าโฆษณา ค่าขนส่งสินค้าที่ขาย ค่านายหน้า ค่าประกันภัยและค่าใช้จ่ายในการขาย อื่นๆ)

7) ค่าใช้จ่ายในการบริหารและ ดำเนินงานของสถานประกอบการ (ค่าใช้จ่ายใน การบริหารและดำเนินงานฯ หักด้วยค่าเช่าที่ดิน ค่าดอกเบี้ยจ่าย หนี้สูญ และขาดทุนจากการ เปลี่ยนแปลงอัตราแลกเปลี่ยนฯ)

8) ส่วนเปลี่ยนแปลงมูลค่าวัตถุดิบ และวัสดุประกอบฯ คงเหลือ

2.4 แผนการสุ่มตัวอย่าง

2.4.1 สถานประกอบการที่มี คนทำงาน 1 - 10 คน

แผนการสุ่มตัวอย่างที่ใช้เป็นแบบ Stratified Systematic Sampling โดยมีประเภท มาตรฐานอุตสาหกรรม (ประเทศไทย) ปี 2552 (Thailand Standard Industrial Classification: TSIC 2009) ในระดับกิจกรรมเป็นสตราตัมมีทั้งสิ้น 409 สตราตัมขนาดของสถานประกอบการเป็นสตราตัมย่อย (มี 2 ขนาด คือจำนวนคนทำงาน 1 - 5 คน และ 6 - 10 คน) หรือ 2 สตราตัม และสถาน ประกอบการเป็นหน่วยตัวอย่างซึ่งในการเลือก สถานประกอบการตัวอย่างในแต่ละสตราตัมและ สตราตัมย่อย อย่างอิสระต่อกันด้วยวิธีการเลือก ตัวอย่างแบบมีระบบ

2.4.2 สถานประกอบการที่มี คนทำงานตั้งแต่ 11 คนขึ้นไป

กำหนดให้ทุกสถานประกอบการเป็น หน่วยตัวอย่างและให้ทำการแจกแจงนับสถาน ประกอบการทุกแห่ง ซึ่งวัดด้วยคนทำงานมี 10 ขนาด (ที่มีคนทำงาน 11 - 15 คน 16 - 20 คน 21 - 25 คน 26 - 30 คน 31 - 50 คน 51 - 100 คน 101-200 คน 201-500 คน 500-1,000 คน และที่มีคนทำงานตั้งแต่ 1,000 คนขึ้นไป)

2.5 รายการข้อมูลที่เก็บรวบรวม

สำหรับแบบสอบถามที่ใช้ในการสัมภาษณ์ และบันทึกรายละเอียดข้อมูลของสถาน ประกอบการที่อยู่ในข่ายการสำมะโนนี้ ประกอบด้วย

1) ข้อมูลทั่วไปของสถานประกอบการ ได้แก่ ชื่อและที่ตั้งสถานประกอบการ ประเภท

อุตสาหกรรมการผลิตของสถานประกอบการ รูปแบบการจัดตั้งตามกฎหมาย รูปแบบการจัดตั้งทางเศรษฐกิจ ระยะเวลาในการดำเนินกิจการ ทุนจดทะเบียน การมีต่างประเทศร่วมลงทุนหรือถือหุ้น การส่งผลผลิตออกไปจำหน่ายต่างประเทศ การใช้วัตถุดิบหรือวัสดุประกอบการผลิตที่มาจากต่างประเทศ และอัตราการใช้กำลังการผลิต

- 2) คนทำงาน ลูกจ้างและค่าตอบแทนแรงงาน
- 3) ต้นทุนการผลิต และค่าใช้จ่ายในการดำเนินกิจการ
- 4) ผลผลิตและรายรับ
- 5) วัตถุดิบและสินค้าคงเหลือต้นงวดและปลายงวด
- 6) สินทรัพย์ถาวรของสถานประกอบการ
- 7) การทำธุรกรรมเกี่ยวกับสินค้าและบริการกับต่างประเทศ
- 8) การมีการใช้เทคโนโลยีสารสนเทศ และการสื่อสารในสถานประกอบการ เป็นต้น

2.6 การเก็บรวบรวมข้อมูลรายละเอียด

2.6.1 วิธีการเก็บรวบรวมข้อมูล โดยใช่วิธีการส่งเจ้าหน้าที่ ซึ่งเป็นข้าราชการและลูกจ้างของสำนักงานสถิติแห่งชาติออกไปทำการสัมภาษณ์เจ้าของ ผู้ประกอบการหรือผู้แทนที่สถานประกอบการมอบหมายให้เป็นผู้ให้ข้อมูล

2.6.2 คาบเวลาการปฏิบัติงาน การเก็บรวบรวมข้อมูลระหว่าง เมษายน – กรกฎาคม 2560

2.6.3 การอบรม การอบรมการปฏิบัติงานโครงการสำมะโนอุตสาหกรรม พ.ศ. 2560 การเก็บรวบรวมข้อมูลรายละเอียด แบ่งเป็น 3 ระดับ ดังนี้

1) ระดับสถิติจังหวัด เจ้าหน้าที่โครงการ เป็นผู้อบรมชี้แจงเกี่ยวกับแผนงาน แนวทางการบริหารโครงการและวิธีการปฏิบัติงาน

2) ระดับเจ้าหน้าที่ผู้อบรม เจ้าหน้าที่โครงการเป็นผู้อบรมชี้แจงเกี่ยวกับรายละเอียดของการปฏิบัติงานในขั้นตอนต่างๆ เช่น วิธีการเก็บรวบรวมข้อมูล การประมวลผลข้อมูล และการนำเสนอผลข้อมูล ให้กับเจ้าหน้าที่ผู้อบรม ซึ่งเป็นข้าราชการในส่วนกลางและส่วนภูมิภาค เพื่อทำหน้าที่อบรมเจ้าหน้าที่วิชาการและเจ้าหน้าที่ผู้ปฏิบัติงานเก็บรวบรวมข้อมูล

3) ระดับเจ้าหน้าที่วิชาการและเจ้าหน้าที่ผู้ปฏิบัติงานเก็บรวบรวมข้อมูล เจ้าหน้าที่ผู้อบรมจะเป็นผู้อบรมชี้แจงเกี่ยวกับรายละเอียดของการปฏิบัติงานในขั้นตอนต่างๆ ให้กับเจ้าหน้าที่วิชาการ และเจ้าหน้าที่ผู้ปฏิบัติงานเก็บรวบรวมข้อมูล ซึ่งเป็นข้าราชการ พนักงานราชการหรือลูกจ้างชั่วคราว ทั้งส่วนกลางและส่วนภูมิภาค

2.7 การประมวลผลข้อมูล

การประมวลผลข้อมูลทุกขั้นตอน และการจัดทำรายงานผลระดับจังหวัด ดำเนินการที่สำนักงานสถิติจังหวัด โดยสำนักงานสถิติแห่งชาติในส่วนกลางให้การสนับสนุนทางด้านวิชาการ เช่น การจัดทำโปรแกรมสำหรับการบันทึกข้อมูลและการประมวลผลข้อมูล และการจัดทำต้นแบบตารางเสนอผลและรายงานผล เป็นต้น สำหรับข้อมูลพื้นฐานระดับภาคและทั่วราชอาณาจักร จะทำการประมวลผลข้อมูลและจัดทำรายงานที่สำนักงานสถิติแห่งชาติในส่วนกลาง

2.8 การปิดตัวเลข

ผลรวมของแต่ละจำนวนอาจไม่เท่ากับยอดรวม ทั้งนี้เนื่องจากการปัดเศษ

2.9 ความคลาดเคลื่อนของข้อมูล

ข้อมูลที่นำเสนอไว้ในรายงานฉบับนี้อาจจะมีความคลาดเคลื่อนอยู่บ้าง ความคลาดเคลื่อนดังกล่าวเป็นความคลาดเคลื่อนจากการสุ่มตัวอย่าง (Sampling error) และความคลาดเคลื่อนที่ไม่ได้เกิดจากการสุ่มตัวอย่าง (Non-Sampling error) เช่น ผู้ตอบไม่ให้ข้อมูลตามความเป็นจริง ข้อมูลในแบบสอบถามไม่ครบถ้วน การลงรหัสผิดพลาดหรือการบันทึกข้อมูลผิดพลาด เป็นต้น อย่างไรก็ตาม สำนักงานสถิติแห่งชาติได้พยายามควบคุมให้ข้อมูลมีความคลาดเคลื่อนน้อยที่สุด จึงขอให้ผู้ใช้ข้อมูลใช้ข้อมูลด้วยความระมัดระวังตามสมควร

2.10 การนำเสนอผลข้อมูล

การจัดทำรายงานผลสำมะโนอุตสาหกรรม พ.ศ. 2560 การเก็บรวบรวมข้อมูลรายละเอียดดังนี้

- 1) รายงานผลเบื้องต้นระดับภาคและทั่วราชอาณาจักร
- 2) รายงานผลระดับจังหวัดจำนวน 77 ฉบับ
- 3) รายงานผลระดับภาคและทั่วราชอาณาจักร จำนวน 7 ฉบับ ได้แก่ กรุงเทพมหานคร ปริมณฑล ภาคกลาง ภาคเหนือ ภาคตะวันออกเฉียงเหนือ ภาคใต้ และทั่วราชอาณาจักร

บทที่ 3 ผลการสำมะโน

3.1 ข้อมูลทั่วไปของสถานประกอบการอุตสาหกรรม การผลิต

3.1.1 จำนวนสถานประกอบการ

ผลจากสำมะโนอุตสาหกรรม พ.ศ. 2560 ของจังหวัดสุพรรณบุรี มีจำนวนทั้งสิ้น 2,607 แห่ง พบว่าส่วนใหญ่เป็นสถานประกอบการที่ตั้งอยู่ในอำเภอเมืองสุพรรณบุรี 667 แห่ง (ร้อยละ 25.6) ของสถานประกอบการทั้งหมด รองลงมา คือ อำเภออู่ทอง จำนวน 441 แห่ง (ร้อยละ 16.9) อำเภอศรีประจันต์ จำนวน 312 แห่ง (ร้อยละ

12.0) อำเภอสองพี่น้อง จำนวน 285 แห่ง (ร้อยละ 10.9) อำเภอเดิมบางนางบวช จำนวน 221 แห่ง (ร้อยละ 8.5) อำเภอดอนเจดีย์ จำนวน 169 แห่ง (ร้อยละ 6.5) อำเภอสามชุก จำนวน 161 แห่ง (ร้อยละ 6.2) อำเภอด่านช้าง จำนวน 145 แห่ง (ร้อยละ 5.5) อำเภอหนองหญ้าไซ จำนวน 114 แห่ง (ร้อยละ 4.4) และอำเภอบางปลาม้า จำนวน 93 แห่ง (ร้อยละ 3.6) ตามลำดับ (ตาราง 3.1)

ตาราง 3.1 จำนวนและร้อยละของสถานประกอบการอุตสาหกรรมการผลิต จำแนกตามอำเภอ

อำเภอ	จำนวน	ร้อยละ
รวม	2,607	100.0
อำเภอเมืองสุพรรณบุรี	667	25.6
อำเภอเดิมบางนางบวช	221	8.5
อำเภอด่านช้าง	145	5.5
อำเภอบางปลาม้า	93	3.5
อำเภอศรีประจันต์	312	12.0
อำเภอดอนเจดีย์	169	6.5
อำเภอสองพี่น้อง	285	10.9
อำเภอสามชุก	161	6.2
อำเภออู่ทอง	441	16.9
อำเภอหนองหญ้าไซ	114	4.4

3.1.2 หมวดย่อยอุตสาหกรรม

ผลจากสำมะโนอุตสาหกรรม พ.ศ. 2560 การเก็บรวบรวมข้อมูลรายละเอียดการจ้างนับเมื่อพิจารณาจำนวนสถานประกอบการ ตามหมวดย่อยอุตสาหกรรมพบว่า สถานประกอบการอุตสาหกรรมการผลิตที่ตั้งอยู่ในจังหวัดสุพรรณบุรี ส่วนใหญ่ (ร้อยละ 21.4) ประกอบอุตสาหกรรมการผลิตผลิตภัณฑ์อาหาร รองลงมาเป็นสถาน

ประกอบการ การผลิต เสื้อผ้าเครื่องแต่งกาย ประมาณร้อยละ 17.0 การผลิตผลิตภัณฑ์โลหะ ประดิษฐ์ (ยกเว้นเครื่องจักรและอุปกรณ์) และการผลิตผลิตภัณฑ์อื่นๆ ที่ทำจากแร่โลหะ ประมาณร้อยละ 13.3 และ 10.0 ตามลำดับสำหรับการประกอบการอุตสาหกรรมการผลิตในหมวดย่อยอื่นๆ นอกเหนือจากที่กล่าวข้างต้น แต่ละหมวดย่อยมีจำนวนต่ำกว่า ร้อยละ 6.7 (ตาราง 3.2)

ตาราง 3.2 จำนวนและร้อยละของสถานประกอบการอุตสาหกรรมการผลิตจำแนกตามหมวดย่อยอุตสาหกรรมและขนาดของสถานประกอบการ

หมวดย่อยอุตสาหกรรม	รวม	ขนาดของสถานประกอบการ					
		1 – 15 คน	16 – 25 คน	26 – 30 คน	31 – 50 คน	51 – 200 คน	มากกว่า 200 คน
รวม	2,607	2,410	84	15	42	44	12
	100.0	92.4	3.2	0.6	1.6	1.7	0.5
การผลิตผลิตภัณฑ์อาหาร	558	505	34	9	18	15	7
	100.0	85.9	5.8	1.5	3.1	2.6	1.2
การผลิตเครื่องคั้น	41	37	2	-	1	1	-
	100.0	90.2	4.9	-	2.4	2.4	-
การผลิตสิ่งทอ	101	97	1	-	1	2	-
	100.0	96.0	1.0	-	1.0	2.0	-
การผลิตเสื้อผ้าเครื่องแต่งกาย	443	436	1	1	1	3	1
	100.0	98.4	0.2	0.2	0.2	0.7	0.2
การผลิตเครื่องหนังและผลิตภัณฑ์ที่เกี่ยวข้อง	21	15	1	-	1	3	1
	100.0	71.3	4.8	-	4.8	14.3	4.8
การผลิตไม้และผลิตภัณฑ์จากไม้และไม้ก๊อก(ยกเว้นเฟอร์นิเจอร์)การผลิตสิ่งของจากฟางและวัสดุจากสานอื่นๆ	61	52	6	-	2	1	-
	100.0	85.3	9.8	-	3.3	1.6	-
การผลิตกระดาษและผลิตภัณฑ์กระดาษ	3	2	-	-	1	-	-
	100.0	66.7	-	-	33.3	-	-
การพิมพ์และการผลิตซ้ำสื่อบันทึกข้อมูล	70	70	-	-	-	-	-
	100.0	100.0	-	-	-	-	-
การผลิตถ่านโค้กและผลิตภัณฑ์ที่ได้จากการถลุงปิโตรเลียม	1	-	-	-	-	1	-
	100.0	-	-	-	-	100.0	-
การผลิตเคมีภัณฑ์และผลิตภัณฑ์เคมี	39	31	-	1	4	2	1
	100.0	79.5	-	2.6	10.3	5.1	2.6
การผลิตเภสัชภัณฑ์ เคมีภัณฑ์ที่ใช้รักษาโรค และผลิตภัณฑ์จากพืชและสัตว์ที่ใช้รักษาโรค	4	3	-	1	-	-	-
	100.0	75.0	-	25.0	-	-	-
การผลิตผลิตภัณฑ์ยางและพลาสติก	41	37	2	1	-	1	-
	100.0	90.2	4.9	2.4	-	2.4	-
การผลิตผลิตภัณฑ์อื่นๆ ที่ทำจากแร่โลหะ	260	240	9	2	4	5	-
	100.0	92.3	3.5	0.8	1.5	1.9	-
การผลิตโลหะขั้นมูลฐาน	53	43	9	-	-	1	-
	100.0	81.1	17.0	-	-	1.9	-
การผลิตผลิตภัณฑ์โลหะประดิษฐ์ (ยกเว้นเครื่องจักรและอุปกรณ์)	348	341	3	-	4	-	-
	100.0	98.0	0.9	-	1.2	-	-
การผลิตผลิตภัณฑ์คอมพิวเตอร์อิเล็กทรอนิกส์และอุปกรณ์ที่ใช้ในการทางทัศนศาสตร์	4	3	-	-	-	-	1
	100.0	75.0	-	-	-	-	25.0
การผลิตอุปกรณ์ไฟฟ้า	13	11	-	-	1	1	-
	100.0	84.6	-	-	7.7	7.7	-
การผลิตเครื่องจักรและเครื่องมือ ซึ่งมิได้จัดประเภทไว้ในที่อื่น	9	5	3	-	-	1	-
	100.0	55.6	33.3	-	-	11.1	-
การผลิตยานยนต์ รถพ่วง และรถกึ่งพ่วง	51	46	2	-	1	1	1
	100.0	90.2	3.9	-	2.0	2.0	2.0
การผลิตอุปกรณ์ขนส่งอื่นๆ	2	2	-	-	-	-	-
	100.0	100.0	-	-	-	-	-
การผลิตเฟอร์นิเจอร์	71	66	1	-	1	3	-
	100.0	93.0	1.4	-	1.4	4.2	-
การผลิตผลิตภัณฑ์อื่นๆ	164	154	5	-	2	3	-
	100.0	93.9	3.1	-	1.2	1.8	-
การซ่อมและการติดตั้งเครื่องจักรและอุปกรณ์	173	172	1	-	-	-	-
	100.0	99.4	0.6	-	-	-	-
การจัดพิมพ์จำหน่ายหรือเผยแพร่	5	5	-	-	-	-	-
	100.0	100.0	-	-	-	-	-
การเก็บรวบรวมของเสียการบำบัด และการกำจัดของเสียรวมถึงการนำของเสียกลับมาใช้ใหม่ กิจกรรมการบำบัดและบริหารจัดการของเสียอื่นๆ	41	37	4	-	-	-	-
	100.0	90.2	9.8	-	-	-	-

หมายเหตุ :- ไม่มีข้อมูล หรือข้อมูลมีค่าเป็น 0 หรือมีข้อมูลจำนวนน้อย

3.1.3 ขนาดของสถานประกอบการ

เมื่อพิจารณาตามขนาดของสถานประกอบการ พบว่า สถานประกอบการส่วนใหญ่ ร้อยละ 92.4 เป็นสถานประกอบการที่มีคนทำงานตั้งแต่ 1-15 คน รองลงมา เป็นสถานประกอบการที่มีคนทำงาน 16-25 คน ร้อยละ 3.2 สถานประกอบการที่มีคนทำงาน 51 - 200 คน ร้อยละ 1.7 สถานประกอบการที่มีคนทำงาน 31 - 50 คน ร้อยละ 1.6 สถานประกอบการที่มีคนทำงาน 26 - 30 คน ร้อยละ 0.6 และสถานประกอบการที่มีคนทำงานมากกว่า 200 คน ร้อยละ 0.5 (ตาราง 3.3)

3.1.4 รูปแบบการจัดตั้งตามกฎหมาย

สถานประกอบการในจังหวัด

สุพรรณบุรีส่วนใหญ่ (ร้อยละ 88.6) มีรูปแบบการจัดตั้งตามกฎหมายเป็นส่วนบุคคล รองลงมา เป็นสถานประกอบการที่มีรูปแบบการจัดตั้งเป็น บริษัทจำกัด บริษัทจำกัด (มหาชน) มีประมาณ ร้อยละ 5.2 สถานประกอบการที่มีรูปแบบการจัดตั้งเป็น ห้างหุ้นส่วนจำกัด ห้างหุ้นส่วนสามัญนิติบุคคล มีประมาณ ร้อยละ 3.6 และสถานประกอบการที่มีรูปแบบการจัดตั้งเป็นส่วนราชการ รัฐวิสาหกิจ สหกรณ์ กลุ่มแม่บ้าน สมาคม มูลนิธิ และอื่น ๆ มีประมาณ ร้อยละ 2.6 (ตาราง 3.3)

ตาราง 3.3 จำนวนและร้อยละสถานประกอบการอุตสาหกรรมการผลิตจำแนกตามลักษณะของสถานประกอบการ

ลักษณะของสถานประกอบการ	จำนวน	ร้อยละ
รวม	2,607	100.0
ขนาดของสถานประกอบการ		
1 - 15 คน	2,410	92.4
16 - 25 คน	84	3.2
26 - 30 คน	15	0.6
31 - 50 คน	42	1.6
51 - 200 คน	44	1.7
มากกว่า 200 คน	12	0.5
รูปแบบการจัดตั้งตามกฎหมาย		
ส่วนบุคคล	2,310	88.6
ห้างหุ้นส่วนจำกัด ห้างหุ้นส่วนสามัญนิติบุคคล	94	3.6
บริษัทจำกัด บริษัทจำกัด (มหาชน)	135	5.2
ส่วนราชการ รัฐวิสาหกิจ สหกรณ์ กลุ่มแม่บ้าน สมาคม มูลนิธิและอื่นๆ	68	2.6
รูปแบบการจัดตั้งทางเศรษฐกิจ		
สำนักงานแห่งเดียว	2,552	97.9
สำนักงานใหญ่	24	0.9
สำนักงานสาขา	31	1.2
ระยะเวลาในการดำเนินงาน		
น้อยกว่า 5 ปี	740	28.4
5 - 9 ปี	414	15.9
10 - 19 ปี	824	31.6
20 - 29 ปี	444	17.0
ตั้งแต่ 30 ปีขึ้นไป	184	7.1

หมายเหตุ :- ไม่มีข้อมูล หรือข้อมูลมีค่าเป็น 0 หรือมีข้อมูลจำนวนน้อย

3.1.5 ระยะเวลาในการดำเนินงาน

เมื่อพิจารณาตาม ระยะเวลาในการดำเนินงาน พบว่า สถานประกอบการส่วนใหญ่ มีระยะเวลาในการดำเนินงาน 10 – 19 ปี ประมาณ ร้อยละ 31.6 รองลงมาคือ สถานประกอบการ ที่มีระยะเวลาในการดำเนินงาน น้อยกว่า 5 ปีประมาณ ร้อยละ 28.4 สถานประกอบการ ที่มีระยะเวลาในการดำเนินงาน 20–29 ปีประมาณ ร้อยละ 17.0 และ สถานประกอบการที่มีระยะเวลาในการดำเนินงาน 5–9 ปีประมาณ ร้อยละ 15.9 ในขณะที่ สถานประกอบการที่มีระยะเวลาในการดำเนินงาน ตั้งแต่ 30 ปีขึ้นไป มีเพียงร้อยละ 7.1 (ตาราง 3.3)

3.2 ข้อมูลสถิติที่สำคัญ จำแนกตามขนาดของสถานประกอบการและหมวดย่อยอุตสาหกรรม

3.2.1 คนทำงานและค่าตอบแทนแรงงาน

1) จำนวนคนทำงาน

จากจำนวนสถานประกอบการในจังหวัดสุพรรณบุรี จำนวน 2,607 แห่ง มีคนทำงานทั้งสิ้นประมาณ 21,936 คน ส่วนใหญ่เป็นคนที่ปฏิบัติงานในสถานประกอบการขนาดเล็ก(คนทำงาน 1 – 15คน) จำนวน 8,885 คน หรือร้อยละ 40.5(ตาราง 3.4)

เมื่อพิจารณาตามหมวดย่อยอุตสาหกรรม พบว่า ส่วนใหญ่เป็นคนที่ปฏิบัติงานอยู่ในอุตสาหกรรม การการผลิตผลิตภัณฑ์อาหาร จำนวน 9,160 คน หรือร้อยละ 41.8รองลงมาปฏิบัติงานอยู่ในอุตสาหกรรม การผลิตผลิตภัณฑ์อื่นๆ ที่ทำจากแร่โลหะ และปฏิบัติงานอยู่ในอุตสาหกรรม การผลิตผลิตภัณฑ์โลหะประดิษฐ์ (ยกเว้นเครื่องจักรและอุปกรณ์) ประมาณร้อยละ 9.3 และ 6.6 ตามลำดับ สำหรับการประกอบอุตสาหกรรมในหมวดย่อยอื่นๆ

นอกจากที่กล่าวข้างต้นมีสัดส่วนของคนทำงานไม่เกินร้อยละ 6.2 ของคนทำงานทั้งสิ้น (ตาราง 3.4)

2) จำนวนลูกจ้าง

จำนวนลูกจ้างที่ปฏิบัติงานในสถานประกอบการทั้งสิ้นประมาณ 17,493 คน ส่วนใหญ่ปฏิบัติงานอยู่ในสถานประกอบการที่มีคนทำงานมากกว่า 200 คนประมาณ 5,252 คน หรือร้อยละ 30.0 (ตาราง 3.4)

เมื่อจำแนกลูกจ้างตามหมวดย่อยอุตสาหกรรม พบว่า ส่วนใหญ่ร้อยละ 46.1 ทำงานในอุตสาหกรรมการผลิตผลิตภัณฑ์อาหารรองลงมาอยู่ในอุตสาหกรรม การผลิตผลิตภัณฑ์อื่นๆ จากแร่โลหะประมาณ ร้อยละ 9.0 การผลิตผลิตภัณฑ์อื่นๆ การผลิตเสื้อผ้าเครื่องแต่งกาย และการผลิตผลิตภัณฑ์โลหะประดิษฐ์ (ยกเว้นเครื่องจักรและอุปกรณ์) ประมาณ ร้อยละ 4.8 4.7 และ 4.4 ตามลำดับและที่ทำงานอยู่ในอุตสาหกรรมการผลิตหมวดย่อยอื่นๆ นอกเหนือจากที่กล่าวข้างต้น มีสัดส่วนของลูกจ้างไม่เกินร้อยละ 4.3 (ตาราง 3.4)

3) ค่าตอบแทนแรงงาน

ลูกจ้างที่ปฏิบัติงานอยู่ในสถานประกอบการอุตสาหกรรมการผลิตที่ตั้งในจังหวัดสุพรรณบุรีได้รับค่าตอบแทนแรงงาน รวมทั้งสิ้นจำนวน 1,834.6 ล้านบาทโดยลูกจ้างในสถานประกอบการที่มีคนทำงาน มากกว่า 200 คนได้รับค่าตอบแทนแรงงาน ประมาณ 733 ล้านบาท

เมื่อพิจารณาตามหมวดย่อยอุตสาหกรรม พบว่า ลูกจ้างในอุตสาหกรรม การผลิตผลิตภัณฑ์อาหาร ได้รับค่าตอบแทนแรงงานสูงที่สุดประมาณ 943.9ล้านบาทรองลงมาได้แก่ ลูกจ้างในอุตสาหกรรม การผลิต ผลิตภัณฑ์อื่นๆ ที่ทำจากแร่โลหะและการผลิตเคมีภัณฑ์และผลิตภัณฑ์เคมีและการผลิตถ่านโค้กและผลิตภัณฑ์

ที่ได้จาก การกลั่นปิโตรเลียม ได้รับค่าตอบแทน
แรงงาน ประมาณ 149.5 และ 90.3 ล้าน บาท
ตามลำดับ (ตาราง 3.4)

4) ค่าตอบแทนแรงงานเฉลี่ย

ลูกจ้างที่ปฏิบัติงานอยู่ในสถาน
ประกอบการมีค่าตอบแทนแรงงาน เฉลี่ยรวมทั้งสิ้น
104,886.8 บาทส่วนใหญ่เป็นลูกจ้างที่ปฏิบัติงาน
ในสถานประกอบการ ที่มีคนทำงานมากกว่า 200
คน ได้รับค่าตอบแทน แรงงาน เฉลี่ยประมาณ
139,561.7 บาท

เมื่อพิจารณาตามหมวดย่อย
อุตสาหกรรม พบว่าเป็น ลูกจ้าง ที่ปฏิบัติงานอยู่ใน
สถานประกอบการเกี่ยวกับการผลิตผลิตภัณฑ์
คอมพิวเตอร์ อิเล็กทรอนิกส์และอุปกรณ์ที่ใช้ใน
การทางทัศนศาสตร์มีค่าตอบแทนแรงงาน
เฉลี่ย สูงที่สุด 120,225.0 บาทรองลงมาการผลิต
ผลิตภัณฑ์อาหารและการผลิตเครื่องจักรและ
เครื่องมือ ซึ่งมีได้จัดประเภทไว้ในอื่นมี
ค่าตอบแทนแรงงาน เฉลี่ย 117,123.4 และ
114,978.5 บาทตามลำดับ (ตาราง 3.4)

ตาราง 3.4 คนทำงาน ลูกจ้าง และค่าตอบแทนแรงงาน จำแนกตามขนาดของสถานประกอบการและหมวดย่อยอุตสาหกรรม

ขนาดของสถานประกอบการ/ หมวดย่อยอุตสาหกรรม	จำนวน สถาน ประกอบการ (แห่ง)	คนทำงาน		ลูกจ้าง		ค่าตอบแทนแรงงาน	
		จำนวน	ร้อยละ	จำนวน	ร้อยละ	มูลค่า	เฉลี่ยต่อ คนต่อปี
		(คน)		(คน)		(พันบาท)	(บาท)
รวม	2,607	21,938	100.0	17,4913	100.0	1,834,575.3	104,886.8
ขนาดของสถานประกอบการ							
1 – 15 คน	2,410	8,885	40.5	4,687	26.8	360,232.0	76,857.7
16 – 25 คน	84	1,674	7.6	1,535	8.8	130,106.5	84,759.9
26 – 30 คน	15	430	2.0	408	2.3	35,189.6	86,249.0
31 – 50 คน	42	1,663	7.6	1,607	9.2	147,270.3	91,700.1
51 – 200 คน	44	4,034	18.4	4,004	22.9	428,798.7	107,092.6
มากกว่า 200 คน	12	5,252	23.9	5,252	30.0	732,978.3	139,561.7
หมวดย่อยอุตสาหกรรม							
การผลิตผลิตภัณฑ์อาหาร	588	9,160	41.8	8,060	46.1	943,897.6	117,123.4
การผลิตเครื่องดื่ม	41	490	2.2	426	2.4	44,386.7	104,439.3
การผลิตสิ่งทอ	101	580	2.6	391	2.2	28,731.5	73,482.2
การผลิตเสื้อผ้าเครื่องแต่งกาย	443	1,349	6.1	814	4.7	82,236.4	101,027.5
การผลิตเครื่องหนังและผลิตภัณฑ์ที่เกี่ยวข้อง	21	780	3.6	751	4.3	79,378.9	105,697.6
การผลิตไม้และผลิตภัณฑ์จากไม้และไม้ก๊อก(ยกเว้น เฟอร์นิเจอร์) การผลิตสิ่งของจากฟางและวัสดุถักสาน อื่นๆ และการผลิตกระดาษและผลิตภัณฑ์กระดาษ	64	537	2.4	412	2.4	33,243.0	80,686.8
การพิมพ์และการผลิตซ้ำสื่อบันทึกข้อมูล	70	200	0.9	74	0.4	5,649.7	76,347.7
การผลิตเคมีภัณฑ์และผลิตภัณฑ์เคมีและการผลิตถ่านโค้ก และผลิตภัณฑ์ที่ได้จากการกลั่นปิโตรเลียม	40	865	3.9	793	4.5	90,325.9	113,904.0
การผลิตเภสัชภัณฑ์ เคมีภัณฑ์ที่ใช้รักษาโรค และผลิตภัณฑ์จากพืชและสัตว์ที่ใช้รักษาโรค	4	41	0.2	32	0.2	783.0	24,470.0
การผลิตผลิตภัณฑ์ยางและพลาสติก	41	298	1.4	246	1.4	22,007.3	89,460.5
การผลิตผลิตภัณฑ์อื่นๆ ที่ทำจากแร่โลหะ	260	2,046	9.3	1,569	9.0	149,507.4	95,288.3
การผลิตโลหะขั้นมูลฐาน	53	544	2.5	446	2.5	34,242.0	76,775.8
การผลิตผลิตภัณฑ์โลหะประดิษฐ์ (ยกเว้น เครื่องจักรและอุปกรณ์)	348	1,438	6.6	764	4.4	71,041.6	92,864.9
การผลิตผลิตภัณฑ์คอมพิวเตอร์ อิเล็กทรอนิกส์ และอุปกรณ์ที่ใช้ในการทางทัศนศาสตร์	4	247	1.1	244	1.4	29,334.9	120,225.0
การผลิตอุปกรณ์ไฟฟ้า	13	271	1.2	248	1.4	26,020.4	104,499.4
การผลิตเครื่องจักรและเครื่องมือ ซึ่งมีได้จัดประเภทไว้ ในที่อื่น	9	159	0.7	145	0.8	16,671.9	114,978.5
การผลิตยานยนต์ รถพ่วง และรถกึ่งพ่วงและ การผลิต อุปกรณ์ขนส่งอื่นๆ	53	552	2.5	477	2.7	44,859.0	94,043.2
การผลิตเฟอร์นิเจอร์	71	594	2.7	462	2.6	46,761.9	101,216.3
การผลิตผลิตภัณฑ์อื่นๆ	164	1,137	5.2	832	4.8	61,447.4	73,855.1
การซ่อมและการติดตั้งเครื่องจักรและอุปกรณ์	173	408	1.9	130	0.7	9,840.0	76,278.9
การจัดการน้ำเสีย	5	7	-	1	-	112.5	112,500.0
การเก็บรวบรวมของเสียการบำบัด และการกำจัดของ เสีย รวมถึงการนำของเสียกลับมาใช้ใหม่	41	235	1.1	174	1.0	14,096.8	81,016.0

หมายเหตุ :- ไม่มีข้อมูล หรือข้อมูลมีค่าเป็น 0 หรือมีข้อมูลจำนวนน้อย

3.2.2 มูลค่าผลผลิต ค่าใช้จ่ายชั้นกลาง และมูลค่าเพิ่ม

1) มูลค่าผลผลิต

จากตาราง 3.5พบว่า การดำเนินกิจการของ สถานประกอบการอุตสาหกรรมการผลิตใน จังหวัดสุพรรณบุรี มีมูลค่าผลผลิต รวมทั้งสิ้นประมาณ 49,627 ล้านบาท โดยมีสัดส่วนของมูลค่าเพิ่มต่อมูลค่าผลผลิตประมาณร้อยละ 28.7

เมื่อ พิจารณาตามขนาดของสถานประกอบการ พบว่า สถานประกอบการขนาดใหญ่ที่มีคนทำงาน มากกว่า 200 คน มีมูลค่าผลผลิต 24,016.3ล้านบาท หรือร้อยละ 48.4รองลงมา คือ สถานประกอบการที่มีคนทำงาน 51-200 คน สถานประกอบการที่มี คนทำงาน 16-25 คนสถานประกอบการที่มี คนทำงาน 31 -50 คน และสถานประกอบการที่มี คนทำงาน 1-15คน คือ ร้อยละ 16.5 11.7 11.0 และ 10.1 ตามลำดับ ส่วนสถานประกอบการที่มี คนทำงาน 26-30 คน มีสัดส่วนมูลค่าผลผลิตเพียงร้อยละ 2.3

เมื่อพิจารณาตามหมวดย่อย อุตสาหกรรมประเภทต่างๆ พบว่า มูลค่าผลผลิตของสถานประกอบการ ส่วนใหญ่มาจาก อุตสาหกรรม การผลิตผลิตภัณฑ์อาหาร มีมูลค่าผลผลิต 38,774.6 ล้านบาทหรือร้อยละ 78.1 รองลงมา อุตสาหกรรม การผลิตเคมีภัณฑ์และผลิตภัณฑ์เคมี และการผลิตถ่านโค้กและผลิตภัณฑ์ที่ได้จากการกลั่นปิโตรเลียมและอุตสาหกรรมการผลิตผลิตภัณฑ์อื่นๆ ที่ทำจากแร่โลหะ มีมูลค่า ผลผลิตประมาณร้อยละ7.5 และ3.9 ตามลำดับ นอกจากนี้อุตสาหกรรมการผลิตอื่นๆ ในแต่ละหมวดย่อยมีมูลค่าผลผลิตในสัดส่วนไม่เกินร้อยละ 2.6

2) ค่าใช้จ่ายชั้นกลาง

ในด้านค่าใช้จ่ายชั้นกลางของ สถานประกอบการอุตสาหกรรมการผลิตใน จังหวัดสุพรรณบุรี มีค่าใช้จ่ายชั้นกลาง ทั้งสิ้นประมาณ 35,389.2 ล้านบาท

เมื่อ พิจารณาตามขนาดของสถานประกอบการ พบว่า สถานประกอบการที่มีคนทำงาน มากกว่า 200 คน มีค่าใช้จ่ายชั้นกลาง 17,333.8 ล้านบาท หรือประมาณ ร้อยละ 49.0 รองลงมา คือ สถานประกอบการที่มีคนทำงาน51-200 คนสถานประกอบการที่มี คนทำงาน 16-25 คนสถานประกอบการที่มี คนทำงาน 31 -50 คน และ สถานประกอบการที่มี คนทำงาน 1-15 ประมาณ ร้อยละ 16.4 12.6 10 .6และ 9.1 ตามลำดับ ส่วน สถานประกอบการที่มี คนทำงาน 26-30 คน มีสัดส่วนค่าใช้จ่ายชั้นกลางเพียงร้อยละ 2.3

เมื่อพิจารณาตามหมวดย่อย อุตสาหกรรมประเภทต่างๆ พบว่า ค่าใช้จ่ายชั้นกลางของสถานประกอบการ อุตสาหกรรมการผลิตส่วนใหญ่ มาจากการผลิตผลิตภัณฑ์อาหาร มีค่าใช้จ่ายชั้นกลาง 27,678.8 ล้านบาท หรือประมาณร้อยละ 78.2 รองลงมาอุตสาหกรรม การผลิตเคมีภัณฑ์และผลิตภัณฑ์เคมี และการผลิตถ่านโค้กและผลิตภัณฑ์ที่ได้จากการกลั่นปิโตรเลียมและการผลิตผลิตภัณฑ์อื่นๆ ที่ทำจากแร่โลหะ มีค่าใช้จ่ายชั้นกลางประมาณร้อยละ 7.1 และ 4.1 ตามลำดับ นอกจากนี้อุตสาหกรรมการผลิตอื่นๆ ในแต่ละหมวดย่อยมีค่าใช้จ่ายชั้นกลางในสัดส่วนไม่เกินร้อยละ 2.9

3) มูลค่าเพิ่ม

จากตาราง 3.5 แสดงให้เห็นว่าสถานประกอบการอุตสาหกรรมการผลิตใน จังหวัดสุพรรณบุรี มีมูลค่าเพิ่มประมาณ 14,237.8 ล้านบาท

หากพิจารณาตามขนาดของสถานประกอบการ พบว่า สถานประกอบการที่มีคนทำงาน มากกว่า 200 คน มีมูลค่าเพิ่ม 6,682 ล้านบาท คิดเป็นร้อยละ 46.9 รองลงมา คือ สถานประกอบการที่มีคนทำงาน 51-200 คน สถานประกอบการที่มี คนทำงาน 1-15 คนสถานประกอบการที่มี คนทำงาน 31 -50 คนสถานประกอบการที่มี คนทำงาน 16-25 คนและสถาน

ประกอบการที่มี คนทำงาน 26-30 คน ประมาณ ร้อยละ 16.812.512.09.6 และ 2.1 ตามลำดับ

เมื่อพิจารณาตามหมวดย่อย

อุตสาหกรรม พบว่า อุตสาหกรรมการผลิตผลิตภัณฑ์อาหารมีมูลค่าเพิ่ม 11,095.8 ล้านบาท ประมาณร้อยละ 77.9 รองลงมา คือ อุตสาหกรรมการผลิตเคมีภัณฑ์และผลิตภัณฑ์เคมี และการผลิตถ่านโค้กและผลิตภัณฑ์ที่ได้จากการกลั่นปิโตรเลียมและอุตสาหกรรม การผลิตผลิตภัณฑ์อื่นๆ ที่ทำจากแร่โลหะ มีมูลค่าเพิ่มประมาณร้อยละ 8.5 และ 3.4 ตามลำดับนอกจากนี้อุตสาหกรรมการผลิตอื่นๆ ในแต่ละหมวดย่อยมีมูลค่าเพิ่มในสัดส่วนไม่เกิน ร้อยละ 1.7

ตาราง 3.5 มูลค่าผลผลิต ค่าใช้จ่ายชั้นกลาง และมูลค่าเพิ่มของสถานประกอบการอุตสาหกรรมการผลิต จำแนกตามขนาดของสถานประกอบการ และหมวดย่อยอุตสาหกรรม

ขนาดของสถานประกอบการ/ หมวดย่อยอุตสาหกรรม	มูลค่าผลผลิต		ค่าใช้จ่ายชั้นกลาง		มูลค่าเพิ่ม		มูลค่าเพิ่ม ต่อมูลค่า ผลผลิต (ร้อยละ)
	มูลค่า (พันบาท)	ร้อยละ	มูลค่า (พันบาท)	ร้อยละ	มูลค่า (พันบาท)	ร้อยละ	
รวม	49,627,045.8	100.0	35,389,198.2	100.0	14,237,847.6	100.0	28.7
ขนาดของสถานประกอบการ							
1 – 15 คน	5,013,646.4	10.1	3,231,838.1	9.1	1,781,808.3	12.5	35.5
16 – 25 คน	5,826,930.8	11.7	4,456,194.7	12.6	1,370,736.1	9.6	23.5
26 – 30 คน	1,116,783.8	2.3	814,330.5	2.3	302,453.3	2.1	27.1
31 – 50 คน	5,450,672.2	11.0	3,745,475.6	10.6	1,705,196.6	12.0	31.3
51 – 200 คน	8,202,760.4	16.5	5,807,528.5	16.4	2,395,231.8	16.8	29.2
มากกว่า 200 คน	24,016,252.3	48.4	17,333,830.9	49.0	6,682,421.4	46.9	27.8
หมวดย่อยอุตสาหกรรม							
การผลิตผลิตภัณฑ์อาหาร	38,774,579.3	78.1	27,678,804.2	78.2	11,095,775.1	77.9	28.6
การผลิตเครื่องดื่ม	308,911.4	0.6	211,418.6	0.6	97,492.8	0.7	31.6
การผลิตสิ่งทอ	226,058.1	0.5	123,389.3	0.3	102,668.8	0.7	45.4
การผลิตเสื้อผ้าเครื่องแต่งกาย	1,232,071.5	2.5	999,750.6	2.8	232,320.8	1.6	18.9
การผลิตเครื่องหนังและผลิตภัณฑ์ที่เกี่ยวข้อง	355,834.5	0.7	182,799.2	0.5	173,035.3	1.2	48.6
การผลิตไม้และผลิตภัณฑ์จากไม้และไม้ก๊อก (ยกเว้นเฟอร์นิเจอร์) การผลิตสิ่งของจากฟางและวัสดุถักสานอื่นๆ และการผลิตกระดาษ และผลิตภัณฑ์กระดาษ	171,769.7	0.3	128,735.8	0.4	43,033.9	0.3	25.1
การพิมพ์และการผลิตข้อมูล	38,974.5	0.1	22,088.9	0.1	16,885.6	0.1	43.3
การผลิตเคมีภัณฑ์และผลิตภัณฑ์เคมี และการผลิตถ่านโค้กและผลิตภัณฑ์ที่ได้จากการถลุงปิโตรเลียม	3,707,674.0	7.5	2,495,188.1	7.1	1,212,485.9	8.5	32.7
การผลิตเภสัชภัณฑ์ เคมีภัณฑ์ที่ใช้รักษาโรค และผลิตภัณฑ์จากพืชและสัตว์ที่ใช้รักษาโรค	3,212.4	-	2,036.6	-	1,175.8	-	36.6
การผลิตผลิตภัณฑ์ยางและพลาสติก	309,578.3	0.6	242,364.5	0.7	67,213.8	0.5	21.7
การผลิตผลิตภัณฑ์อื่นๆ ที่ทำจากแร่โลหะ	1,920,618.8	3.9	1,433,675.5	4.1	486,943.3	3.4	25.4
การผลิตโลหะขั้นมูลฐาน	204,809.5	0.4	149,005.6	0.4	55,803.9	0.4	27.2
การผลิตผลิตภัณฑ์โลหะประดิษฐ์ (ยกเว้นเครื่องจักรและอุปกรณ์)	544,836.2	1.1	337,886.0	1.0	206,950.2	1.5	38.0
การผลิตผลิตภัณฑ์คอมพิวเตอร์ อิเล็กทรอนิกส์ และอุปกรณ์ที่ใช้ในทางวิทยาศาสตร์	68,273.8	0.1	38,407.7	0.1	29,866.1	0.2	43.7
การผลิตอุปกรณ์ไฟฟ้า	135,194.1	0.3	108,111.0	0.3	27,083.1	0.2	20.0
การผลิตเครื่องจักรและเครื่องมือ ซึ่งมีได้จัดประเภทไว้ในที่อื่น	88,074.5	0.2	51,118.2	0.1	36,956.4	0.3	42.0
การผลิตยานยนต์ รถพ่วง และรถกึ่งพ่วง และการผลิตอุปกรณ์ขนส่งอื่นๆ	481,069.9	1.0	416,236.9	1.2	64,832.9	0.5	13.5
การผลิตเฟอร์นิเจอร์	322,003.9	0.6	242,545.7	0.7	79,458.2	0.6	24.7
การผลิตผลิตภัณฑ์อื่นๆ	426,155.0	0.9	298,583.9	0.8	127,571.2	0.9	29.9
การซ่อมและการติดตั้งเครื่องจักรและอุปกรณ์	56,299.2	0.1	29,837.1	0.1	26,462.1	0.2	47.0
การจัดกรน้ำเสีย	742.3	-	483.4	-	258.9	-	34.9
การเก็บรวบรวมของเสียการบำบัด และการกำจัดของเสีย รวมถึงการนำของเสียกลับมาใช้ใหม่	250,305.0	0.5	196,731.4	0.6	53,573.6	0.4	21.4

หมายเหตุ :- ไม่มีข้อมูล หรือข้อมูลมีค่าเป็น 0 หรือมีข้อมูลจำนวน

3.2.3 มูลค่าการผลิตและมูลค่าเพิ่มเฉลี่ยต่อสถานประกอบการ

จากตาราง 3.6 พบว่า สถานประกอบการอุตสาหกรรมการผลิตใน จังหวัดสุพรรณบุรีมีมูลค่าการผลิต และมูลค่าเพิ่มเฉลี่ยต่อสถานประกอบการ ประมาณ 19.0 ล้านบาท และ 5.5 ล้านบาท

หากพิจารณาตามขนาดของสถานประกอบการ พบว่าสถานประกอบการที่มีคนทำงานมากกว่า 200 คน มีมูลค่าการผลิตและมูลค่าเพิ่มเฉลี่ยต่อสถานประกอบการจะแปรผันตามขนาดของกิจการ กล่าวคือ สถานประกอบการขนาดเล็กที่มีคนทำงาน 1-15 คนมีมูลค่าการผลิตและมูลค่าเพิ่มเฉลี่ยต่อสถานประกอบการน้อยที่สุดคือ ประมาณ 2.1 ล้านบาท และ 739,300 บาท ตามลำดับ ในขณะที่สถานประกอบการขนาดใหญ่มีคนทำงานมากกว่า 200 คน มีมูลค่าการผลิตและมูลค่าเพิ่มเฉลี่ยต่อสถานประกอบการมากที่สุดคือ 2,001.4 ล้านบาท และ 556.9 ล้านบาท ตามลำดับ

เมื่อพิจารณาในแต่ละหมวดย่อย อุตสาหกรรม พบว่า อุตสาหกรรม การผลิต เคมีภัณฑ์และผลิตภัณฑ์เคมี และการผลิตถ่านโค้กและผลิตภัณฑ์ที่ได้จากการกลั่นปิโตรเลียม มีมูลค่าการผลิตและมูลค่าเพิ่มเฉลี่ยต่อสถานประกอบการมากที่สุด ประมาณ 92.7 และ 30.3 ล้านบาท ตามลำดับ สำหรับอุตสาหกรรมกำจัดน้ำเสียมีมูลค่าการผลิตและมูลค่าเพิ่มเฉลี่ยต่อสถาน

ประกอบการน้อยที่สุด คือประมาณ 148,500 บาท และ 51,800 บาท (ตาราง 3.6)

3.2.4 มูลค่าการผลิตและมูลค่าเพิ่มเฉลี่ยต่อคนทำงาน

ในด้านมูลค่าการผลิต และมูลค่าเพิ่มเฉลี่ยต่อคนทำงาน พบว่า สถานประกอบการอุตสาหกรรมการผลิตในจังหวัดสุพรรณบุรี มีมูลค่าการผลิต และมูลค่าเพิ่มเฉลี่ยต่อคนทำงานประมาณ 2.3 ล้านบาท และ 649,100 บาท ตามลำดับ

เมื่อพิจารณาตามขนาดของสถานประกอบการ พบว่าอุตสาหกรรมการผลิตที่มีคนทำงานมากกว่า 200 คน มีมูลค่าการผลิต และมูลค่าเพิ่มเฉลี่ยต่อคนทำงานสูงที่สุด คือ ประมาณ 4.6 ล้านบาท และ 1.3 ล้านบาท ตามลำดับ ในขณะที่สถานประกอบการที่มีคนทำงาน 1-15 คน มีมูลค่าการผลิต และมูลค่าเพิ่มเฉลี่ยต่อคนทำงานต่ำที่สุด คือ ประมาณ 564,300 บาท และ 200,500 บาท ตามลำดับ

เมื่อพิจารณาตามหมวดย่อย

อุตสาหกรรม พบว่า อุตสาหกรรม การผลิต เคมีภัณฑ์และผลิตภัณฑ์เคมี และการผลิตถ่านโค้กและผลิตภัณฑ์ที่ได้จากการกลั่นปิโตรเลียม มีมูลค่าการผลิตและมูลค่าเพิ่มเฉลี่ยต่อคนทำงานสูงที่สุด คือ ประมาณ 4.3 ล้านบาทและ 1.4 ล้านบาท ตามลำดับ ส่วนสถานประกอบการอุตสาหกรรมการผลิตเภสัชภัณฑ์ เคมีภัณฑ์ที่ใช้รักษาโรค แลผลิตภัณฑ์จากพืชและสัตว์ที่ใช้รักษาโรคมี มูลค่าการผลิต และมูลค่าเพิ่ม เฉลี่ยต่อคนทำงานน้อยที่สุด คือประมาณ 78 ,400 บาท และ 28,700 บาท ตามลำดับ(ตาราง 3.6)

ตาราง 3.6 มูลค่าผลผลิต มูลค่าเพิ่มเฉลี่ยต่อสถานประกอบการและต่อคนทำงาน นำแนกตามขนาดของสถานประกอบการและหมวดย่อยอุตสาหกรรม

หน่วย : พันบาท

ขนาดของสถานประกอบการ/ หมวดย่อยอุตสาหกรรม	มูลค่าผลผลิตเฉลี่ยต่อ		มูลค่าเพิ่มเฉลี่ยต่อ	
	สถานประกอบการ	คนทำงาน	สถานประกอบการ	คนทำงาน
รวม	19,036.1	2,262.2	5,461.4	649.0
ขนาดของสถานประกอบการ				
1 - 15 คน	2,080.4	564.3	739.3	200.5
16 - 25 คน	69,368.2	3,480.8	16,318.3	818.8
26 - 30 คน	74,452.3	2,597.2	20,163.6	703.4
31 - 50 คน	129,777.9	3,277.6	40,599.9	1,025.4
51 - 200 คน	186,426.4	2,033.4	54,437.1	593.8
มากกว่า 200 คน	2,001,354.4	4,572.8	556,868.5	1,272.4
หมวดย่อยอุตสาหกรรม				
การผลิตผลิตภัณฑ์อาหาร	65,943.2	4,233.0	18,870.4	1211.3
การผลิตเครื่องดื่ม	7,534.4	630.4	2,377.9	199.0
การผลิตสิ่งทอ	2,238.2	389.8	1,016.5	177.0
การผลิตเสื้อผ้าเครื่องแต่งกาย	2,781.2	913.3	524.4	172.2
การผลิตเครื่องหนังและผลิตภัณฑ์ที่เกี่ยวข้อง	16,944.5	456.2	8,239.8	221.8
การผลิตไม้และผลิตภัณฑ์จากไม้และไม้ก๊อก (ยกเว้นเฟอร์นิเจอร์) การผลิตสิ่งของจากฟางและวัสดุจากสานอื่นๆ และการผลิตกระดาษ และผลิตภัณฑ์กระดาษ	2,683.9	319.9	672.4	80.1
การพิมพ์และการผลิตซ้ำสื่อบันทึกข้อมูล	556.8	194.9	241.2	84.4
การผลิตเคมีภัณฑ์และผลิตภัณฑ์เคมี และการผลิตถ่านโค้กและผลิตภัณฑ์ ที่ได้จากการถลุงปิโตรเลียม	92,691.8	4,286.3	30,312.1	1,401.7
การผลิตเภสัชภัณฑ์ เคมีภัณฑ์ที่ใช้รักษาโรค และผลิตภัณฑ์จากพืชและสัตว์ ที่ใช้รักษาโรค	803.1	78.4	293.9	28.7
การผลิตผลิตภัณฑ์ยางและพลาสติก	7,550.7	1,038.9	1,639.4	225.6
การผลิตผลิตภัณฑ์อื่นๆ ที่ทำจากแร่โลหะ	7,387.0	938.7	1,872.9	238.0
การผลิตโลหะขั้นมูลฐาน	3,864.3	376.5	1,052.9	102.6
การผลิตผลิตภัณฑ์โลหะประดิษฐ์ (ยกเว้นเครื่องจักรและอุปกรณ์)	1,565.6	378.9	594.7	143.9
การผลิตผลิตภัณฑ์คอมพิวเตอร์ อิเล็กทรอนิกส์ และอุปกรณ์ที่ใช้ใน การทางทัศนศาสตร์	17,068.5	276.4	7,466.5	120.9
การผลิตอุปกรณ์ไฟฟ้า	10,399.5	498.9	2,083.3	99.9
การผลิตเครื่องจักรและเครื่องมือ ซึ่งมีได้จัดประเภทไว้ในที่อื่น	9,786.1	553.9	4,106.3	232.4
การผลิตยานยนต์ รถพ่วง และรถกึ่งพ่วง และ การผลิตอุปกรณ์ขนส่งอื่นๆ	9,076.8	871.5	1,223.3	117.5
การผลิตเฟอร์นิเจอร์	4,535.3	542.1	1,119.1	133.8
การผลิตผลิตภัณฑ์อื่นๆ	2,598.5	374.8	777.9	112.2
การซ่อมและการติดตั้งเครื่องจักรและอุปกรณ์	325.4	138.0	153.0	64.9
การจัดการน้ำเสีย	148.5	106.0	51.8	37.0
การเก็บรวบรวมของเสียการบำบัด และการกำจัดของเสีย รวมถึงการนำ ของเสียกลับมาใช้ใหม่	6,105.0	1,065.1	1,306.7	228.0

ภาคผนวกตารางสถิติ

APPENDIX STATISTICAL TABLES

ภาคผนวก ก ตารางสถิติ

APPENDIX A STATISTICAL TABLES

ตอนที่ 1 ข้อมูลทั่วไปของสถานประกอบการ

PART 1 GENERAL INFORMATION OF ESTABLISHMENTS

ตอนที่ 1 ข้อมูลทั่วไปของสถานประกอบการจำแนกตาม
ขนาดของสถานประกอบการ

PART 1 GENERAL INFORMATION OF ESTABLISHMENTS
BY SIZE OF ESTABLISHMENTS

สารบัญตารางสถิติ

LIST OF STATISTICAL TABLES

หน้า

ตอนที่ 1	ข้อมูลทั่วไปของสถานประกอบการจำแนกตามขนาดของสถานประกอบการ	
Part 1	General Information of Establishments by Size of Establishment	
ตาราง 1	จำนวนและร้อยละของสถานประกอบการอุตสาหกรรมการผลิตจำแนกตามรูปแบบการจัดตั้งตามกฎหมาย และขนาดของสถานประกอบการ	35
Table 1	Number and Percentage of Manufacturing Establishments by Form of Legal Organization and Size of Establishment	35
ตาราง 2	จำนวนและร้อยละของสถานประกอบการอุตสาหกรรมการผลิตจำแนกตามรูปแบบการจัดตั้งทางเศรษฐกิจ และขนาดของสถานประกอบการ	36
Table 2	Number and Percentage of Manufacturing Establishments by Form of Economic Organization and Size of Establishment	36
ตาราง 3	จำนวนและร้อยละของสถานประกอบการอุตสาหกรรมการผลิต จำแนกตามระยะเวลาในการดำเนินงาน และขนาดของสถานประกอบการ	37
Table 3	Number and Percentage of Manufacturing Establishments by Period of Operation and Size of Establishment	37
ตาราง 4	จำนวนและร้อยละของสถานประกอบการอุตสาหกรรมการผลิต จำแนกตามระยะเวลาการผลิตในปี 2559 และขนาดของสถานประกอบการ	38
Table 4	Number and Percentage of Manufacturing Establishments by Period of Operation In 2016 and Size of Establishment	38
ตาราง 5	จำนวนและร้อยละของสถานประกอบการอุตสาหกรรมการผลิตจำแนกตามมูลค่าทุนจดทะเบียน และขนาดของสถานประกอบการ	39
Table 5	Number and Percentage of Manufacturing Establishments by Value of Registered Capital and Size of Establishment	39
ตาราง 6	จำนวนและร้อยละของสถานประกอบการอุตสาหกรรมการผลิตจำแนกตามการส่งเสริมการลงทุนจากสำนักงานคณะกรรมการส่งเสริมการลงทุนและขนาดของสถานประกอบการ	40
Table 6	Number and Percentage of Manufacturing Establishments by Investment Promotion From Board of Investment (BOI) and Size of Establishment	40

ตาราง 7	จำนวนและร้อยละของสถานประกอบการอุตสาหกรรมการผลิตจำแนกตามร้อยละของการส่งออกผลผลิตออกไปจำหน่ายต่างประเทศและขนาดของสถานประกอบการ	41
Table 7	Number and Percentage of Manufacturing Establishments by Percentage of Export and Size of Establishment	41
ตาราง 8	จำนวนและร้อยละของสถานประกอบการอุตสาหกรรมการผลิตจำแนกตามการใช้วัตถุดิบและขนาดของสถานประกอบการ	42
Table 8	Number and Percentage of Manufacturing Establishments by Use of Imported Materials and Components and Size of Establishment	42
ตาราง 9	จำนวนและร้อยละของสถานประกอบการอุตสาหกรรมการผลิตจำแนกตามอัตราการใช้กำลังการผลิตต่อปี 2559 และขนาดของสถานประกอบการ	43
Table 9	Number and Percentage of Manufacturing Establishments by Percentage of Capacity Utilization In 2016 and Size of Establishment	43
ตาราง 10	จำนวนและร้อยละของสถานประกอบการอุตสาหกรรมการผลิตที่ประสบปัญหา/อุปสรรคการดำเนินงานกิจการจำแนกตามปัญหาในการดำเนินงาน และขนาดของสถานประกอบการ	44
Table 10	Number and Percentage of Manufacturing Establishments, Problems with the Operation by Problems and Size of Establishment	44
ตาราง 11	จำนวนและร้อยละของสถานประกอบการอุตสาหกรรมการผลิตจำแนกตามประเภทความช่วยเหลือที่ต้องการให้ภาครัฐช่วยเหลือและขนาดของสถานประกอบการ	46
Table 11	Number and Percentage of Manufacturing Establishments Problems with the Need Aid from The Governmental Operation by Problems and Size of Establishment	46
ตาราง 12	จำนวนและร้อยละของสถานประกอบการอุตสาหกรรมการผลิตเข้าร่วมโครงการอุตสาหกรรมสีเขียว (Green Industry) จำแนกตามระดับอุตสาหกรรมสีเขียว และขนาดของสถานประกอบการ	48
Table 12	Number and Percentage of Manufacturing Establishments, Participating Green Industry by Levels Green Industry and Size of Establishment	48

ตาราง 1 จำนวนและร้อยละของสถานประกอบการอุตสาหกรรมผลิต จำนวนตามรูปแบบการจัดตั้งตามกฎหมาย ขนาดของสถานประกอบการ

Table 1 Number and Percentage of Manufacturing Establishments by Form of Legal Organization and size of Establishment

ขนาดของสถานประกอบการ (จำนวนคนทำงาน)	จำนวนสถาน- ประกอบการ Number of establishments	ส่วนบุคคล		ห้างหุ้นส่วนสามัญ		บริษัทจำกัด		ส่วนราชการ,รัฐวิสาหกิจ, สหกรณ์,สมาคม,มูลนิธิ		กลุ่มแม่บ้าน Community enterprise		การจัดตั้งใน รูปแบบอื่น ๆ Others		Size of establishment
		จำนวน	ร้อยละ	จำนวน	ร้อยละ	จำนวน	ร้อยละ	จำนวน	ร้อยละ	จำนวน	ร้อยละ	จำนวน	ร้อยละ	
		จำนวน	%	จำนวน	%	จำนวน	%	จำนวน	%	จำนวน	%	จำนวน	%	
รวม	2,607	2,310	88.6	94	3.6	135	5.2	6	0.3	48	1.8	14	0.5	Total
1-15 คน	2,410	2,257	93.7	52	2.2	47	2.0	6	0.3	34	1.4	14	0.6	1-15 persons
16-25 คน	84	31	37.1	21	24.7	24	28.7	-	-	8	9.5	-	-	16-25 persons
26-30 คน	15	7	44.5	5	35.5	3	20.0	-	-	-	-	-	-	26-30 persons
31-50 คน	42	9	21.4	7	16.3	20	48.0	-	-	6	14.3	-	-	31-50 persons
51-200 คน	44	6	13.6	9	20.5	29	65.9	-	-	-	-	-	-	51-200 persons
มากกว่า 200 คน	12	-	-	-	-	12	100.0	-	-	-	-	-	-	More than 200 persons

ที่มา : สำนักอุตสาหกรรม พ.ศ. 2560 จังหวัดสุพรรณบุรี สำนักงานสถิติแห่งชาติ กระทรวงดิจิทัลเพื่อเศรษฐกิจและสังคม

Source : The 2017 Industrial Census ,Suphan Buri Province, National Statistical Office, Ministry of Digital Economy and Society.

ตาราง 2 จำนวนและร้อยละของสถานประกอบการอุตสาหกรรมผลิต จำแนกตามรูปแบบการจัดตั้งทางเศรษฐกิจ และขนาดของสถานประกอบการ

Table 2 Number and Percentage of Manufacturing Establishments by Form of Economic Organization and Size of Establishment

ขนาดของสถานประกอบการ (จำนวนคนทำงาน)	จำนวนสถานประกอบการ		สำนักงานเพียงเดียว		สำนักงานใหญ่		สำนักงานสาขา		Size of establishment
	Number of establishments		Single unit		Head office		Branch		
	จำนวน Number	ร้อยละ %	จำนวน Number	ร้อยละ %	จำนวน Number	ร้อยละ %	จำนวน Number	ร้อยละ %	
รวม	2,607	100.0	2,552	97.9	24	0.9	31	1.2	Total
1-15 คน	2,410	100.0	2,385	99.0	12	0.5	13	0.6	1-15 persons
16-25 คน	84	100.0	78	92.7	3	3.8	3	3.6	16-25 persons
26-30 คน	15	100.0	15	100.0	-	-	-	-	26-30 persons
31-50 คน	42	100.0	38	90.5	3	7.1	1	2.4	31-50 persons
51-200 คน	44	100.0	32	72.7	5	11.4	7	15.9	51-200 persons
มากกว่า 200 คน	12	100.0	4	33.3	1	8.3	7	58.3	More than 200 persons

ที่มา : สำมะโนอุตสาหกรรม พ.ศ. 2560 จังหวัดสุพรรณบุรี สำนักงานสถิติแห่งชาติ กระทรวงดิจิทัลเพื่อเศรษฐกิจและสังคม

Source : The 2016 Industrial Census , Suphan Buri Province, National Statistical Office, Ministry of Digital Economy and Society.

ตาราง 3 จำนวนและร้อยละของสถานประกอบการอุตสาหกรรมผลิต จำแนกตามระยะเวลาในการดำเนินงาน และขนาดของสถานประกอบการ

Table 3 Number and Percentage of Manufacturing Establishments by Period of Operation and Size of Establishment

ขนาดของสถานประกอบการ (จำนวนคนทำงาน)	ระยะเวลาในการดำเนินงาน (ปี) Period of operation (Year)												Size of establishment
	จำนวนสถานประกอบการ		< 5		5 - 9		10 - 19		20 - 29		≥ 30		
	จำนวน	ร้อยละ	จำนวน	ร้อยละ	จำนวน	ร้อยละ	จำนวน	ร้อยละ	จำนวน	ร้อยละ	จำนวน	ร้อยละ	
	Number	%	Number	%	Number	%	Number	%	Number	%	Number	%	Total
รวม	2,607	100.0	740	28.4	414	15.9	824	31.6	444	17.0	184	7.1	
1-15 คน	2,410	100.0	712	29.6	386	16.0	754	31.3	392	16.3	166	6.9	1-15 persons
16-25 คน	84	100.0	15	18.2	11	13.2	34	40.7	14	16.9	9	11.0	16-25 persons
26-30 คน	15	100.0	3	20.0	2	15.5	5	35.6	3	22.2	1	6.7	26-30 persons
31-50 คน	42	100.0	3	7.1	8	18.7	11	25.9	17	41.2	3	7.1	31-50 persons
51-200 คน	44	100.0	6	13.6	6	13.6	16	36.4	13	29.6	3	6.8	51-200 persons
มากกว่า 200 คน	12	100.0	1	8.3	1	8.3	4	33.3	4	33.3	2	16.7	More than 200 persons

ที่มา : สำมะโนอุตสาหกรรม พ.ศ. 2560 จังหวัด สุพรรณบุรี สำนักงานสถิติแห่งชาติ กระทรวงดิจิทัลเพื่อเศรษฐกิจและสังคม

Source : The 2016 Industrial Census ,Suphan Buri Province, National Statistical Office, Ministry of Digital Economy and Society.

ตาราง 4 จำนวนและร้อยละของสถานประกอบการอุตสาหกรรมผลิต จำแนกตามระยะเวลาการผลิตในปี 2559 และขนาดของสถานประกอบการ
 Table 4 Number and Percentage of Manufacturing Establishments by Period of Operation In 2016 and Size of Establishment

ขนาดของสถานประกอบการ (จำนวนคนทำงาน)	จำนวนสถานประกอบการ		ระยะเวลาการผลิต Period of operation in 2016												Size of establishment		
	Number of establishments		เดือน Months				ชั่วโมง Hours per day										
	จำนวน Number	ร้อยละ %	< 3	3 - 6	7 - 9	10 - 12	< 8	8 - 10	> 10	จำนวน Number	ร้อยละ %	จำนวน Number	ร้อยละ %	จำนวน Number		ร้อยละ %	
รวม	2,607	100.0	19	0.7	217	8.3	95	3.6	2,276	87.3	958	36.8	1,623	62.2	26	1.0	Total
1-15 คน	2,410	100.0	18	0.7	201	8.3	89	3.7	2,103	87.3	942	39.1	1,456	60.4	11	0.5	1-15 persons
16-25 คน	84	100.0	1	1.2	5	6.3	2	2.6	76	89.9	9	10.7	74	88.1	1	1.2	16-25 persons
26-30 คน	15	100.0	-	-	1	6.7	-	-	14	93.3	2	15.5	13	84.5	-	-	26-30 persons
31-50 คน	42	100.0	-	-	5	12.9	1	3.4	35	83.7	3	7.1	37	87.1	2	5.8	31-50 persons
51-200 คน	44	100.0	-	-	3	6.8	2	4.6	39	88.6	2	4.6	36	81.8	6	13.6	51-200 persons
มากกว่า 200 คน	12	100.0	-	-	2	16.7	-	-	10	83.3	-	-	7	58.3	5	41.7	More than 200 persons

ที่มา : สำนักอุตสาหกรรม พ.ศ. 2560 จังหวัด สุพรรณบุรี สำนักงานสถิติแห่งชาติ กระทรวงดิจิทัลเพื่อเศรษฐกิจและสังคม

Source : The 2016 Industrial Census , Suphan Buri Province, National Statistical Office, Ministry of Digital Economy and Society.

ตาราง 5 จำนวนและร้อยละของสถานประกอบการอุตสาหกรรมผลิต จำแนกตามมูลค่าทุนจดทะเบียนและขนาดของสถานประกอบการ

Table 5 Number and Percentage of Manufacturing Establishments by Registered Capital and Size of Establishment

ขนาดของสถานประกอบการ (จำนวนคนทำงาน)	จำนวนสถานประกอบการ Number of establishments		ไม่มีทุนจดทะเบียน No value of registered capital		รวม Total		มูลค่าทุนจดทะเบียน (ล้านบาท) Registered capital (Million baht)		Size of establishment										
	จำนวน Number	ร้อยละ %	จำนวน Number	ร้อยละ %	จำนวน Number	ร้อยละ %	จำนวน Number	ร้อยละ %	จำนวน Number	ร้อยละ %									
รวม	2,607	100.0	2,402	92.1	205	7.9	154	75.3	40	19.4	4	2.0	6	2.9	1	0.5	-	-	Total
1-15 คน	2,410	100.0	2,317	96.2	93	3.8	83	89.8	7	8.0	2	2.2	-	-	-	-	-	-	1-15 persons
16-25 คน	84	100.0	42	50.2	42	49.8	32	77.0	10	23.0	-	-	-	-	-	-	-	-	16-25 persons
26-30 คน	15	100.0	7	44.5	8	55.5	4	48.0	4	52.0	-	-	-	-	-	-	-	-	26-30 persons
31-50 คน	42	100.0	16	38.1	26	61.9	15	57.1	8	31.9	-	-	3	11.0	-	-	-	-	31-50 persons
51-200 คน	44	100.0	13	29.6	31	70.5	17	54.8	10	32.3	2	6.5	2	6.5	-	-	-	-	51-200 persons
มากกว่า 200 คน	12	100.0	7	58.3	5	41.7	3	60.0	-	-	-	-	1	20.0	1	20.0	-	-	More than 200 persons

ที่มา : สำนักอุตสาหกรรม พ.ศ. 2560 จังหวัดสุพรรณบุรี สำนักงานสถิติแห่งชาติ กระทรวงดิจิทัลเพื่อเศรษฐกิจและสังคม

Source : The 2017 Industrial Census ,Suphan Buri Province, National Statistical Office, Ministry of Digital Economy and Society.

ตาราง 6 จำนวนและร้อยละของสถานประกอบการอุตสาหกรรมผลิต จำนวนตามการส่งเสริมการลงทุน จากสำนักงานคณะกรรมการส่งเสริมการลงทุน และขนาดของสถานประกอบการ

Table 6 Number and Percentage of Manufacturing Establishments by Investment Promotion From Board of Investment (BOI) and Size of Establishment

ขนาดของสถานประกอบการ (จำนวนคนทำงาน)	จำนวนสถานประกอบการ		การส่งเสริมการลงทุนจากสำนักงานคณะกรรมการส่งเสริมการลงทุน				Size of establishment
	Number of establishments		Investment promotion from board of investment (BOI)				
	จำนวน Number	ร้อยละ %	ไม่มี No		มี Yes		
	จำนวน Number	ร้อยละ %	จำนวน Number	ร้อยละ %	จำนวน Number	ร้อยละ %	
รวม	2,607	100.0	2,599	99.7	8	0.3	Total
1-15 คน	2,410	100.0	2,408	99.9	2	0.1	1-15 persons
16-25 คน	84	100.0	84	100.0	-	-	16-25 persons
26-30 คน	15	100.0	14	93.3	1	6.7	26-30 persons
31-50 คน	42	100.0	42	100.0	-	-	31-50 persons
51-200 คน	44	100.0	43	97.7	1	2.3	51-200 persons
มากกว่า 200 คน	12	100.0	8	66.7	4	33.3	More than 200 persons

ที่มา : สำมะโนอุตสาหกรรม พ.ศ. 2560 จังหวัดสุพรรณบุรี สำนักงานสถิติแห่งชาติ กระทรวงดิจิทัลเพื่อเศรษฐกิจและสังคม

Source : The 2017 Industrial Census ,Suphan Buri Province, National Statistical Office, Ministry of Digital Economy and Society.

ตาราง 7 มูลค่าการส่งออก จำนวนและร้อยละของสถานประกอบการอุตสาหกรรมการผลิต จำแนกตามร้อยละของการส่งออกผลผลิตออกไปจำหน่ายต่างประเทศ และขนาดของสถานประกอบการ

Table 7 Value of Export, Number and Percentage of Manufacturing Establishments by Percentage of Export and Size of Establishment

ขนาดของสถานประกอบการ (จำนวนคนทำงาน)	จำนวนสถานประกอบการ		ร้อยละการส่งออก										มูลค่าการส่งออก Value of export (พันบาท) In Thousand Baht	Size of establishment				
	Number of establishments	No export	ไม่มีการส่งออก		ร้อยละการส่งออก													
			รวม Total	< 20	20 - 39	40 - 59	60 - 79	80 - 99										
	จำนวน Number	ร้อยละ %	จำนวน Number	ร้อยละ %	จำนวน Number	ร้อยละ %	จำนวน Number	ร้อยละ %	จำนวน Number	ร้อยละ %	จำนวน Number	ร้อยละ %	จำนวน Number	ร้อยละ %	จำนวน Number	ร้อยละ %	รวม Total	
รวม	2,607	100.0	2,583	99.1	24	0.9	8	33.3	2	8.3	6	25.0	4	16.7	4	16.7	2,805,648.4	Total
1-15 คน	2,410	100.0	2,407	99.9	3	0.1	-	-	-	-	2	66.7	1	33.3	-	-	2,849.2	1-15 persons
16-25 คน	84	100.0	83	98.8	1	1.2	-	-	-	1	100.0	-	-	-	-	-	2,320.0	16-25 persons
26-30 คน	15	100.0	15	100.0	-	-	-	-	-	-	-	-	-	-	-	-	-	26-30 persons
31-50 คน	42	100.0	40	95.2	2	4.8	1	50.0	-	-	-	-	-	-	1	50.0	17,088.5	31-50 persons
51-200 คน	44	100.0	32	72.7	12	27.3	4	33.3	1	8.3	3	25.0	1	8.3	3	25.0	423,225.6	51-200 persons
มากกว่า 200 คน	12	100.0	6	50.0	6	50.0	3	50.0	1	16.7	-	-	2	33.3	-	-	2,360,165.2	More than 200 persons

ที่มา : สำนักข้อมูลยุทธศาสตร์ 2560 จังหวัดสุพรรณบุรี สำนักงานสถิติแห่งชาติ กระทรวงดิจิทัลเพื่อเศรษฐกิจและสังคม

Source : The 2017 Industrial Census ,Suphan Buri Province, National Statistical Office, Ministry of Digital Economy and Society.

ตาราง 8 มูลค่าการใช้วัตถุดิบหรือวัสดุประกอบการผลิตที่มาจากต่างประเทศ จำนวนและร้อยละของสถานประกอบการอุตสาหกรรมผลิต จำนวนตามการใช้วัตถุดิบ และขนาดของสถานประกอบการ

Table 8 Value of Imported Materials and Components, Number and Percentage of Manufacturing Establishments by Use of Imported Materials and Components and Size of Establishment

ขนาดของสถานประกอบการ (จำนวนคนทำงาน)	จำนวนสถานประกอบการ		ไม่มีการใช้ วัตถุดิบ		ร้อยละของการใช้วัตถุดิบหรือวัสดุประกอบที่มาจากต่างประเทศ										มูลค่าการใช้วัตถุดิบ					
	Number of establishments		No use		Percentage of use of imported materials and Components										Value of imported materials and Components					
	จำนวน Number	ร้อยละ %	จำนวน Number	ร้อยละ %	< 20	20 - 39	40 - 59	60 - 79	80 - 99	100	จำนวน Number	ร้อยละ %	จำนวน Number	ร้อยละ %	บาท Baht	ขนาดของสถาน Size of establishment				
รวม	2,607	100.0	2,576	98.8	1.2	6	19.9	8	26.3	5	16.9	3	8.0	6	19.3	3	9.6	2,761,461.6	Total	
1-15 คน	2,410	100.0	2,400	99.6	0.4	2	21.7	2	21.7	3	32.0	2	14.8	1	9.9	-	-	6,607.3	1-15 persons	
16-25 คน	84	100.0	83	98.8	1.2	-	-	-	-	-	-	-	-	1	100.0	-	-	34,150.5	16-25 persons	
26-30 คน	15	100.0	15	100.0	-	-	-	-	-	-	-	-	-	-	-	-	-	-	26-30 persons	
31-50 คน	42	100.0	40	95.2	2	4.8	-	1	50.0	-	-	-	-	1	50.0	-	-	16,858.1	31-50 persons	
51-200 คน	44	100.0	31	70.5	13	29.6	2	15.4	3	23.1	1	7.7	1	7.7	3	23.1	3	23.1	1,431,582.4	51-200 persons
มากกว่า 200 คน	12	100.0	7	58.3	5	41.7	2	40.0	2	40.0	1	20.0	-	-	-	-	-	1,272,263.4	More than 200 persons	

ที่มา : สำนักงานอุตสาหกรรม พ.ศ. 2560 จังหวัดสุพรรณบุรี สำนักงานสถิติแห่งชาติ กระทรวงดิจิทัลเพื่อเศรษฐกิจและสังคม

Source : The 2017 Industrial Census ,Suphan Buri Province, National Statistical Office, Ministry of Digital Economy and Society.

ตาราง 9 จำนวนและร้อยละของสถานประกอบการอุตสาหกรรมผลิต จำนวนตามอัตราการใช้กำลังการผลิตต่อปี 2559 และขนาดของสถานประกอบการ

Table 9 Number and Percentage of Manufacturing Establishments by Percentage of Capacity Utilization In 2016 and Size of Establishment

ขนาดของสถานประกอบการ (จำนวนคนทำงาน)	อัตราการใช้กำลังการผลิตต่อปี 2559 Percentage of capacity utilization in 2016											เฉลี่ยต่อสถาน- ประกอบการ Average per establishment	Size of establishment									
	จำนวนสถานประกอบการ Number of establishments		< 30		30 - 39		40 - 49		50 - 59		60 - 69			70 - 79		80 - 89		90 - 99		≥100		
	จำนวน Number	ร้อยละ %	จำนวน Number	ร้อยละ %	จำนวน Number	ร้อยละ %	จำนวน Number	ร้อยละ %	จำนวน Number	ร้อยละ %	จำนวน Number			ร้อยละ %	จำนวน Number	ร้อยละ %	จำนวน Number	ร้อยละ %	จำนวน Number	ร้อยละ %	จำนวน Number	ร้อยละ %
รวม	2,607	100.0	123	4.7	122	4.7	173	6.6	369	14.1	277	10.6	292	11.2	298	11.4	107	4.1	847	32.5	71.5	Total
1-15 คน	2,410	100.0	116	4.8	119	4.9	165	6.8	357	14.8	265	11.0	264	10.9	261	10.9	86	3.6	779	32.3	70.9	1-15 persons
16-25 คน	84	100.0	5	6.1	3	3.9	4	4.8	4	4.9	3	3.6	11	12.5	20	24.4	8	9.5	26	30.4	75.8	16-25 persons
26-30 คน	15	100.0	-	-	-	-	1	6.7	1	6.7	2	15.5	2	15.5	1	6.7	-	-	7	48.9	80.5	26-30 persons
31-50 คน	42	100.0	1	2.4	-	-	1	2.4	5	11.9	3	8.2	9	22.1	3	8.2	2	4.8	17	40.1	78.4	31-50 persons
51-200 คน	44	100.0	1	2.3	-	-	1	2.3	2	4.6	3	6.8	6	13.6	7	15.9	8	18.2	16	36.4	83.0	51-200 persons
มากกว่า 200 คน	12	100.0	-	-	-	-	1	8.3	-	-	-	-	-	-	5	41.7	3	25.0	3	25.0	85.8	More than 200 persons

ที่มา : สำมะโนอุตสาหกรรม พ.ศ. 2560 จังหวัดสุพรรณบุรี สำนักงานสถิติแห่งชาติ กระทรวงดิจิทัลเพื่อเศรษฐกิจและสังคม

Source : The 2017 Industrial Census ,Suphan Buri Province, National Statistical Office, Ministry of Digital Economy and Society.

ตาราง 10 จำนวนและร้อยละของสถานประกอบการอุตสาหกรรมผลิตที่ประสบปัญหา/อุปสรรคการดำเนินงานกิจการ จำนวนตามปัญหาในการดำเนินงานกิจการ และขนาดของสถานประกอบการ
 Table 10 Number and Percentage of Manufacturing Establishments, Problems with the Operation by Problems and Size of Establishment

ขนาดของสถานประกอบการ (จำนวนคนทำงาน)	จำนวนสถานประกอบการ		ไม่ประสบปัญหา/อุปสรรค		ประสบปัญหา/อุปสรรค		ปัญหา/อุปสรรคในการดำเนินงานกิจการ / Problems/obstacles in the operation										ขนาดเงินลงทุนและเงิน						
	จำนวน	ร้อยละ	จำนวน	ร้อยละ	จำนวน	ร้อยละ	จำนวน	ร้อยละ	จำนวน	ร้อยละ	จำนวน	ร้อยละ	จำนวน	ร้อยละ	จำนวน	ร้อยละ	จำนวน	ร้อยละ					
	Number	%	Number	%	Number	%	Number	%	Number	%	Number	%	Number	%	Number	%	Number	%					
รวม	2,607	100.0	1,009	38.7	1,598	61.3	264	16.5	649	40.6	173	10.8	258	16.1	77	4.8	52	3.3	750	46.9	253	15.9	
1-15 คน	2,410	100.0	927	38.5	1,483	61.6	234	15.8	580	39.1	146	9.8	214	14.4	65	4.4	38	2.6	694	46.8	225	15.2	1-15 persons
16-25 คน	84	100.0	32	37.9	52	62.1	12	23.5	34	64.8	14	27.2	14	27.2	3	5.9	3	5.8	23	44.6	14	26.8	16-25 persons
26-30 คน	15	100.0	10	64.5	5	35.5	3	56.3	3	56.3	3	62.5	4	75.1	1	18.8	1	18.8	2	37.5	1	18.8	26-30 persons
31-50 คน	42	100.0	13	30.3	29	69.7	8	26.8	17	59.5	5	17.1	9	32.2	2	6.8	3	10.2	13	45.9	6	20.5	31-50 persons
51-200 คน	44	100.0	21	47.7	23	52.3	6	26.1	14	60.9	5	21.7	14	60.9	4	17.4	4	17.4	13	56.5	7	30.4	51-200 persons
มากกว่า 200 คน	12	100.0	7	58.3	5	41.7	-	-	1	20.0	-	-	2	40.0	2	40.0	3	60.0	4	80.0	-	-	More than 200 persons

หมายเหตุ : สถานประกอบการ 1 แห่งสามารถตอบได้มากกว่า 1 ข้อ

Note : More than one characteristic can be done by an establishment.

ที่มา : สำมะโนอุตสาหกรรม พ.ศ. 2560 จังหวัดสุพรรณบุรี สำนักงานสถิติแห่งชาติ กระทรวงดิจิทัลเพื่อเศรษฐกิจและสังคม

Source : The 2017 Industrial Census ,Suphan Buri Province, National Statistical Office, Ministry of Digital Economy and Society.

ตาราง 10 จำนวนและร้อยละของสถานประกอบการอุตสาหกรรมผลิตที่ประสบปัญหา/อุปสรรคการดำเนินงาน ปัญหาในการดำเนินงาน และขนาดของสถานประกอบการ (ต่อ)

Table 10 Number and Percentage of Manufacturing Establishments, Problems with the Operation by Problems and Size of Establishment (Cont.)

ขนาดของสถานประกอบการ (จำนวนคนทำงาน)	จำนวน	ปัญหา/อุปสรรคในการดำเนินงาน / Problems/obstacles in the operation														อื่น ๆ	อื่น ๆ	Size of establishment			
		เศรษฐกิจไม่โต/ ชะลอตัว	ขาดความสามารถ ในการทำการตลาด	การจับคู่กับ ภาษีที่ซ้ำซ้อน	Logistics shipment	การขนส่ง โลจิสติกส์	กฎระเบียบ ข้อบังคับ	นโยบายด้านการ สนับสนุนของรัฐบาล	ผลกระทบจาก อัตราแลกเปลี่ยน	ไม่แน่นอน	Uncertainty of exchange rate	Government regulation	government policy	จำนวน	ร้อยละ				จำนวน	ร้อยละ	
	Number	%	Number	%	Number	%	Number	%	Number	%	Number	%	Number	%	Number	%	Number	%	Number	%	Total
รวม	1,598	73.3	103	6.4	83	5.2	25	1.5	49	3.1	82	5.1	20	1.3	104	6.5					
1-15 คน	1,483	74.2	84	5.7	63	4.2	15	1.0	26	1.7	57	3.8	13	0.9	99	6.7					1-15 persons
16-25 คน	52	36	68.6	5	9.8	11	21.3	2	3.8	8	15.5	8	16.0	2	3.8	2	4.2				16-25 persons
26-30 คน	5	4	81.2	2	37.5	1	18.8	1	18.8	1	18.8	2	43.7	1	18.8	-	-				26-30 persons
31-50 คน	29	18	61.0	8	28.8	3	10.2	2	8.3	4	13.7	4	13.7	1	3.4	1	3.4				31-50 persons
51-200 คน	23	12	52.2	3	13.0	5	21.7	3	13.0	9	39.1	9	39.1	3	13.0	1	4.4				51-200 persons
มากกว่า 200 คน	5	-	-	-	-	-	-	1	20.0	1	20.0	1	20.0	-	-	1	20.0				More than 200 persons

หมายเหตุ : สถานประกอบการตอบได้มากกว่า 1 ข้อ

Note : More than one characteristic can be done by an establishment.

ที่มา : สำมะโนอุตสาหกรรม พ.ศ. 2560 จังหวัดสุพรรณบุรี สำนักงานสถิติแห่งชาติ กระทรวงดิจิทัลเพื่อเศรษฐกิจและสังคม

Source : The 2017 Industrial Census ,Suphan Buri Province, National Statistical Office, Ministry of Digital Economy and Society.

ตาราง 11 จำนวนและร้อยละของสถานประกอบการอุตสาหกรรมผลิต จำแนกตามประเภทความช่วยเหลือที่ต้องการให้ภาครัฐช่วยเหลือ และขนาดของสถานประกอบการ (ต่อ)
 Table 11 Number and Percentage of Manufacturing Establishments, Problems with the Need Aid from The Governmental Operation by Problems and Size of Establishment (Cont.)

ต้องการ Need	ความช่วยเหลือที่ต้องการจากภาครัฐ Detailed of the needs from the government										อื่น ๆ Others	Size of establishment			
	เพิ่มประสิทธิภาพ ด้านบุคลากร Increase efficiency in customs formality	เร่งรัดการคืน ภาษีมูลค่าเพิ่ม Rush on value added tax reimbursement	มาตรฐานการรักษา ความปลอดภัยจาก การก่อการร้าย Rebellion security standards	จัดงานแสดงสินค้าให้ผู้ ประกอบการท้องถิ่น (OTOP) และ SMEs Exhibition for local entrepreneur	สนับสนุนเทคโนโลยี และเครื่องจักรทันสมัย Support for new technology and machinery moden	ในตลาด Support for reseach and development for high demand product	ส่งเสริมให้ผู้ประกอบการ ไทยได้เจรจาธุรกิจกับ ผู้ประกอบการต่างประเทศ Promote for negotiations between thai and international entrepreneur	สนับสนุนด้านวิจัยและ พัฒนาสินค้าที่เป็นที่ต้องการ ในตลาด Support for reseach and development for high demand product	ร้อยละ %	จำนวน Number			ร้อยละ %	จำนวน Number	
รวม	15	1.3	21	1.7	105	8.8	114	9.6	56	4.7	53	4.4	76	6.4	Total
1-15 คน	6	0.6	12	1.1	88	8.0	89	8.2	34	3.1	30	2.7	70	6.4	1-15 persons
16-25 คน	3	6.7	2	4.5	7	15.9	7	15.7	7	15.7	9	20.6	2	4.5	16-25 persons
26-30 คน	4	1	2	50.0	2	50.0	2	50.0	2	50.0	1	25.0	-	-	26-30 persons
31-50 คน	2	8.9	2	10.8	2	8.9	4	17.8	5	22.3	2	10.8	1	4.5	31-50 persons
51-200 คน	2	8.7	3	13.0	1	4.4	9	39.1	5	21.7	8	34.8	2	8.7	51-200 persons
มากกว่า 200 คน	1	16.7	1	16.7	1	16.7	3	50.0	3	50.0	2	33.3	1	16.7	More than 200 persons

หมายเหตุ : สถานประกอบการ 1 แห่งสามารถตอบได้มากกว่า 1 ข้อ

Note : More than one characteristic can be done by an establishment.

ที่มา : สำมะโนอุตสาหกรรม พ.ศ. 2560 จังหวัดสุพรรณบุรี สำนักงานสถิติแห่งชาติ กระทรวงดิจิทัลเพื่อเศรษฐกิจและสังคม

Source : The 2017 Industrial Census ,Suphan Buri Province, National Statistical Office, Ministry of Digital Economy and Society.

ตาราง 12 จำนวนและร้อยละของสถานประกอบการอุตสาหกรรมที่เข้าร่วมโครงการอุตสาหกรรมสีเขียว (Green Industry) จำแนกตามระดับอุตสาหกรรมสีเขียว และขนาดของสถานประกอบการ
 Table 12 Number and Percentage of Manufacturing Establishments Participating Green Industry by Levels Green Industry and Size of Establishment

ขนาดของสถานประกอบการ (จำนวนคนทำงาน)	จำนวนสถาน- ประกอบการ		ไม่เข้าร่วม		ได้รับการรับรองแล้ว		ระดับอุตสาหกรรมสีเขียวที่ได้รับการรับรอง Level of certified in green industry								
	จำนวน Number	ร้อยละ %	No	Yes	ระดับที่ 1 ความมุ่งมั่นสีเขียว Level 1	ระดับที่ 2 ปฏิบัติการสีเขียว Level 2	ระดับที่ 3 ระบบสีเขียว Level 3	จำนวน Number	ร้อยละ %	จำนวน Number	ร้อยละ %	จำนวน Number	ร้อยละ %	จำนวน Number	ร้อยละ %
รวม	324	100.0	303	93.4	21	6.6	5	23.4	12	57.9	4	18.7	Total		
1-15 คน	127	100.0	126	99.2	1	0.8	-	-	1	100.0	-	-	1-15 persons		
16-25 คน	84	100.0	80	94.8	4	5.2	-	-	4	100.0	-	-	16-25 persons		
26-30 คน	15	100.0	15	100.0	-	-	-	-	-	-	-	-	26-30 persons		
31-50 คน	42	100.0	38	90.5	4	9.5	2	50.0	1	25.0	1	25.0	31-50 persons		
51-200 คน	44	100.0	33	75.0	11	25.0	3	27.3	5	45.5	3	27.3	51-200 persons		
มากกว่า 200 คน	12	100.0	11	91.7	1	8.3	-	-	1	100.0	-	-	More than 200 persons		

ที่มา : สำมะโนอุตสาหกรรม พ.ศ. 2560 จังหวัดสุพรรณบุรี สำนักงานสถิติแห่งชาติ กระทรวงดิจิทัลเพื่อเศรษฐกิจและสังคม

Source : The 2017 Industrial Census ,Suphan Buri Province, National Statistical Office, Ministry of Digital Economy and Society.

ตอนที่ 1 ข้อมูลทั่วไปของสถานประกอบการจำแนกตาม
หมวดย่อยอุตสาหกรรม

PART 1 GENERAL INFORMATION OF ESTABLISHMENTS
BY DIVISION OF INDUSTRY

สารบัญตารางสถิติ

LIST OF STATISTICAL TABLES

	หน้า
ตอนที่ 1	ข้อมูลทั่วไปของสถานประกอบการจำแนกตามหมวดย่อยอุตสาหกรรม
Part 1	General Information of Establishments by Division of Industry
ตาราง 1	จำนวนและร้อยละของสถานประกอบการอุตสาหกรรมการผลิตจำแนกตามรูปแบบการจัดตั้งตามกฎหมาย และหมวดย่อยอุตสาหกรรม
Table 1	Number and Percentage of Manufacturing Establishments by Form of Legal Organization and Division of Industry
ตาราง 2	จำนวนและร้อยละของสถานประกอบการอุตสาหกรรมการผลิตจำแนกตามรูปแบบการจัดตั้งทางเศรษฐกิจ และหมวดย่อยอุตสาหกรรม
Table 2	Number and Percentage of Manufacturing Establishments by Form of Economic Organization and Division of Industry
ตาราง 3	จำนวนและร้อยละของสถานประกอบการอุตสาหกรรมการผลิต จำแนกตามระยะเวลาในการดำเนินงาน และหมวดย่อยอุตสาหกรรม
Table 3	Number and Percentage of Manufacturing Establishments by Period of Operation and Division of Industry
ตาราง 4	จำนวนและร้อยละของสถานประกอบการอุตสาหกรรมการผลิต จำแนกตามระยะเวลาการผลิตในปี 2559 และหมวดย่อยอุตสาหกรรม
Table 4	Number and Percentage of Manufacturing Establishments by Period of Operation In 2016 and Division of Industry
ตาราง 5	จำนวนและร้อยละของสถานประกอบการอุตสาหกรรมการผลิตจำแนกตามมูลค่าทุนจดทะเบียน และหมวดย่อยอุตสาหกรรม
Table 5	Number and Percentage of Manufacturing Establishments by Value of Registered Capital and Division of Industry
ตาราง 6	จำนวนและร้อยละของสถานประกอบการอุตสาหกรรมการผลิตจำแนกตามการส่งเสริมการลงทุนจากสำนักงานคณะกรรมการส่งเสริมการลงทุนและหมวดย่อยอุตสาหกรรม
Table 6	Number and Percentage of Manufacturing Establishments by Investment Promotion From Board of Investment (BOI) and Division of Industry

ตาราง 7	จำนวนและร้อยละของสถานประกอบการอุตสาหกรรมการผลิตจำแนกตามร้อยละของการส่งออกผลผลิตออกไปจำหน่ายต่างประเทศและหมวดย่อยอุตสาหกรรม	65
Table 7	Number and Percentage of Manufacturing Establishments by Percentage of Export and Division of Industry	65
ตาราง 8	จำนวนและร้อยละของสถานประกอบการอุตสาหกรรมการผลิตจำแนกตามการใช้วัตถุดิบและหมวดย่อยอุตสาหกรรม	67
Table 8	Number and Percentage of Manufacturing Establishments by Use of Imported Materials and Components and Division of Industry	67
ตาราง 9	จำนวนและร้อยละของสถานประกอบการอุตสาหกรรมการผลิตจำแนกตามอัตราการใช้กำลังการผลิตต่อปี 2559 และหมวดย่อยอุตสาหกรรม	69
Table 9	Number and Percentage of Manufacturing Establishments by Percentage of Capacity Utilization In 2016 and Division of Industry	69
ตาราง 10	จำนวนและร้อยละของสถานประกอบการอุตสาหกรรมการผลิตที่ประสบปัญหา/อุปสรรคการดำเนินงานกิจการจำแนกตามปัญหาในการดำเนินงาน กิจการ และหมวดย่อยอุตสาหกรรม	71
Table 10	Number and Percentage of Manufacturing Establishments, Problems with the Operation by Problems and Division of Industry	71
ตาราง 11	จำนวนและร้อยละของสถานประกอบการอุตสาหกรรมการผลิตจำแนกตามประเภทความช่วยเหลือที่ต้องการให้ภาครัฐช่วยเหลือและหมวดย่อยอุตสาหกรรม	74
Table 11	Number and Percentage of Manufacturing Establishments Problems with the Need Aid from The Governmental Operation by Problems and Division of Industry	74
ตาราง 12	จำนวนและร้อยละของสถานประกอบการอุตสาหกรรมการผลิตเข้าร่วมโครงการอุตสาหกรรมสีเขียว (Green Industry) จำแนกตามระดับอุตสาหกรรมสีเขียว และหมวดย่อยอุตสาหกรรม	77
Table 12	Number and Percentage of Manufacturing Establishments, Participating Green Industry by Levels Green Industry and Division of Industry	79

ตาราง 1 จำนวนและร้อยละของสถานประกอบการอุตสาหกรรมผลิต จำแนกตามรูปแบบการจัดตั้งตามกฎหมาย และหมวดย่อยอุตสาหกรรม

Table 1 Number and Percentage of Manufacturing Establishments by Form of Legal Organization and Division of Industry

	จำนวนสถาน- ประกอบการ		ส่วนบุคคล		ห้างหุ้นส่วนสามัญ นิติบุคคล		ห้างหุ้นส่วนสามัญ ห้างหุ้นส่วนจำกัด		บริษัทจำกัด		ส่วนราชการ		กลุ่มแม่บ้าน		การจัดตั้งใน รูปแบบอื่น ๆ		Division of industry
	จำนวน	ร้อยละ	จำนวน	ร้อยละ	จำนวน	ร้อยละ	จำนวน	ร้อยละ	จำนวน	ร้อยละ	จำนวน	ร้อยละ	จำนวน	ร้อยละ	จำนวน	ร้อยละ	
	Number	%	Number	%	Number	%	Number	%	Number	%	Number	%	Number	%	Number	%	
หมวดย่อยอุตสาหกรรม	2,607	100.0	2,310	88.6	94	3.6	135	5.2	6	0.3	48	1.8	14	0.5	Total		
10 การผลิตผลิตภัณฑ์อาหาร	588	100.0	467	79.4	46	7.8	43	7.4	5	0.9	17	2.8	10	1.7	Manufacture of food products		
11 การผลิตเครื่องดื่ม	41	100.0	33	80.5	3	7.3	3	7.3	1	2.4	1	2.4	-	-	Manufacture of beverages		
13 การผลิตสิ่งทอ	101	100.0	89	88.1	-	-	1	1.0	-	-	11	10.9	-	-	Manufacture of textiles		
14 การผลิตเสื้อผ้าเครื่องแต่งกาย	443	100.0	434	97.9	-	-	5	1.1	-	-	5	1.0	-	-	Manufacture of wearing apparels		
15 การผลิตเครื่องหนังและผลิตภัณฑ์ที่เกี่ยวข้อง	21	100.0	13	61.9	-	-	6	28.6	-	-	2	9.5	-	-	Manufacture of leather and related products		
16 การผลิตไม้และผลิตภัณฑ์จากไม้และไม้กอก (ยกเว้นเฟอร์นิเจอร์) การผลิตสิ่งของจากฟาง และวัสดุจากสานอื่นๆ	61	100.0	52	85.3	4	6.6	1	1.6	-	-	4	6.6	-	-	Manufacture of wood and of products of wood and cork (except furniture); manufacture of articles of straw and plaiting materials		
17 การผลิตกระดาษและผลิตภัณฑ์กระดาษ	3	100.0	2	66.7	-	-	1	33.3	-	-	-	-	-	-	Manufacture of paper and paper products		
18 การพิมพ์และการผลิตซ้ำสื่อบันทึกข้อมูล	70	100.0	68	96.8	2	3.2	-	-	-	-	-	-	-	Printing and reproduction of recorded media			
19 การผลิตถ่านโค้กและผลิตภัณฑ์ที่ได้จากการถลุง ปิโตรเลียม	1	100.0	-	-	-	-	1	100.0	-	-	-	-	-	-	Manufacture of coke and refined petroleum products		
20 การผลิตเคมีภัณฑ์และผลิตภัณฑ์เคมี	39	100.0	28	71.8	2	5.1	8	20.5	-	-	1	2.6	-	-	Manufacture of chemicals and chemical products		
21 การผลิตเภสัชภัณฑ์ เคมีภัณฑ์ที่ใช้รักษาโรค และผลิตภัณฑ์จากพืชและสัตว์ที่ใช้รักษาโรค	4	100.0	4	100.0	-	-	-	-	-	-	-	-	-	-	Manufacture of pharmaceuticals, medicinal chemical and botanical products		
22 การผลิตผลิตภัณฑ์ยางและพลาสติก	41	100.0	33	80.5	2	4.9	4	9.8	-	-	2	4.9	-	-	Manufacture of rubber and plastic products		
23 การผลิตผลิตภัณฑ์อื่นๆ ที่ทำจากแร่โลหะ	260	100.0	223	85.8	15	5.9	22	8.3	-	-	-	-	-	-	Manufacture of other non-metallic mineral products		

ตาราง 1 จำนวนและร้อยละของสถานประกอบการอุตสาหกรรมผลิต จำแนกตามรูปแบบการจัดตั้งตามกฎหมาย และหมวดย่อยอุตสาหกรรม(ต่อ)

Table 1 Number and Percentage of Manufacturing Establishments by Form of Legal Organization and Division of Industry (cont.)

หมวดย่อยอุตสาหกรรม	จำนวนสถานประกอบการ		ส่วนบุคคล		ห้างหุ้นส่วนสามัญ		บริษัทจำกัด		สหกรณ์		กลุ่มแม่บ้าน		การจัดตั้งใน	
	ร้อยละ	จำนวน	ร้อยละ	จำนวน	ร้อยละ	จำนวน	ร้อยละ	จำนวน	ร้อยละ	จำนวน	ร้อยละ	จำนวน	ร้อยละ	รูปแบบอื่น ๆ
Number of establishments	%	Number	%	Number	%	Number	%	Number	%	Number	%	Number	%	Others
														Division of industry
24 การผลิตโลหะขั้นมูลฐาน	100.0	44	82.7	5	9.4	4	7.9	-	-	-	-	-	-	- Manufacture of basic metals
25 การผลิตผลิตภัณฑ์โลหะประดิษฐ์ (ยกเว้นเครื่องจักรและอุปกรณ์)	100.0	327	93.8	8	2.3	12	3.3	-	-	1	0.3	1	0.3	Manufacture of fabricated metal products (excepts machinery and equipment)
26 การผลิตผลิตภัณฑ์คอมพิวเตอร์ อิเล็กทรอนิกส์ และอุปกรณ์ที่ใช้ในทางพันศาสตร์	100.0	3	75.0	-	-	1	25.0	-	-	-	-	-	-	Manufacture of computers, electronic and optical products
27 การผลิตอุปกรณ์ไฟฟ้า	100.0	10	76.9	1	7.7	2	15.4	-	-	-	-	-	-	Manufacture of electrical equipment
28 การผลิตเครื่องจักรและเครื่องมือ ซึ่งไม่ได้จัดประเภทไว้ในที่อื่น	100.0	6	66.7	1	11.1	2	22.2	-	-	-	-	-	-	Manufacture of machinery and equipment, n.e.c
29 การผลิตยานยนต์ รถพวง และรถกึ่งพวง	100.0	47	92.2	1	2.0	3	5.9	-	-	-	-	-	-	Manufacture of motor vehicles, trailers and semi-trailers
30 การผลิตอุปกรณ์ขนส่งอื่นๆ	100.0	2	100.0	-	-	-	-	-	-	-	-	-	-	Manufacture of other transport equipment
31 การผลิตเฟอร์นิเจอร์	100.0	63	89.2	1	1.4	7	9.4	-	-	-	-	-	-	Manufacture of furniture
32 การผลิตผลิตภัณฑ์อื่นๆ	100.0	154	94.1	1	0.6	3	1.8	-	-	5	2.9	1	0.6	Other manufacturing
33 การซ่อมและการติดตั้งเครื่องจักรและอุปกรณ์	100.0	171	98.6	2	0.9	1	0.6	-	-	-	-	-	-	Repair and installation of machinery and equipment
37 การจัดการน้ำเสีย	100.0	5	100.0	-	-	-	-	-	-	-	-	-	-	Sewerage
38 การเก็บรวบรวมของเสีย กากบด และการกำจัดของเสีย รวมถึงการนำของเสียกลับมาใช้ใหม่	100.0	33	80.5	-	-	6	14.6	-	-	-	-	2	4.9	Waste collection, treatment and disposal activities; materials recovery

ที่มา : สำนักงานอุตสาหกรรม พ.ศ. 2560 จังหวัดสุพรรณบุรี สำนักงานสถิติแห่งชาติ กระทรวงดิจิทัลเพื่อเศรษฐกิจและสังคม

Source : The 2017 Industrial Census ,Suphan Buri Province, National Statistical Office, Ministry of Digital Economy and Society.

ตาราง 2 จำนวนและร้อยละของสถานประกอบการอุตสาหกรรมผลิต จำแนกตามรูปแบบการจัดตั้งทางเศรษฐกิจ และหมวดย่อยอุตสาหกรรม
 Table 2 Number and Percentage of Manufacturing Establishments by Form of Economic Organization and Division of Industry

หมวดย่อยอุตสาหกรรม	จำนวนสถานประกอบการ			สำนักงานเพียงเดียว			สำนักงานใหญ่			สำนักงานสาขา			Division of industry
	Number of establishment:		ร้อยละ	Single unit		ร้อยละ	Head office		ร้อยละ	Branch		ร้อยละ	
	จำนวน	ร้อยละ		จำนวน	ร้อยละ		จำนวน	ร้อยละ		จำนวน	ร้อยละ		
	Number	%	Number	%	Number	%	Number	%	Number	%	Number	%	Total
รวม	2,607	100.0	2,552	97.9	24	0.9	31	1.2					
10 การผลิตผลิตภัณฑ์อาหาร	588	100.0	572	97.2	1	2.4	-	-	-	-	-	-	Manufacture of food products
11 การผลิตเครื่องดื่ม	41	100.0	40	97.6	-	-	-	-	-	-	-	-	Manufacture of beverages
13 การผลิตสิ่งทอ	101	100.0	98	97.4	-	-	3	2.6	-	-	-	-	Manufacture of textiles
14 การผลิตเสื้อผ้าเครื่องแต่งกาย	443	100.0	441	99.6	-	-	2	0.5	-	-	-	-	Manufacture of wearing apparels
15 การผลิตเครื่องหนังและผลิตภัณฑ์ที่เกี่ยวข้อง	21	100.0	19	90.5	-	-	2	9.5	-	-	-	-	Manufacture of leather and related products
16 การผลิตไม้และผลิตภัณฑ์จากไม้และไม้ก๊อก (ยกเว้นเฟอร์นิเจอร์)	61	100.0	60	98.4	-	-	1	1.6	-	-	-	-	Manufacture of wood and of products of wood and cork (except furniture)
													; manufacture of articles of straw and plaiting materials
17 การผลิตกระดาษและผลิตภัณฑ์กระดาษ	3	100.0	3	100.0	-	-	-	-	-	-	-	-	Manufacture of paper and paper products
18 การพิมพ์และการผลิตซ้ำสื่อบันทึกข้อมูล	70	100.0	68	96.8	2	3.2	-	-	-	-	-	-	Printing and reproduction of recorded media
19 การผลิตถ่านโค้กและผลิตภัณฑ์ที่ได้จากการถ่านปิโตรเลียม	1	100.0	-	-	-	-	1	100.0	-	-	-	-	Manufacture of coke and refined petroleum products
20 การผลิตเคมีภัณฑ์และผลิตภัณฑ์เคมี	39	100.0	36	92.3	2	5.1	1	2.6	-	-	-	-	Manufacture of chemicals and chemical products
21 การผลิตเภสัชภัณฑ์ เคมีภัณฑ์ที่ใช้รักษาโรค และผลิตภัณฑ์จากพืชและสัตว์ที่ใช้รักษาโรค	4	100.0	4	100.0	-	-	-	-	-	-	-	-	Manufacture of pharmaceuticals, medicinal chemical and botanical products
22 การผลิตผลิตภัณฑ์ยางและพลาสติก	41	100.0	40	97.6	-	-	1	2.4	-	-	-	-	Manufacture of rubber and plastic products
23 การผลิตผลิตภัณฑ์อื่นๆ ที่ทำจากแร่โลหะ	260	100.0	249	95.7	8	3.0	3	1.3	-	-	-	-	Manufacture of other non-metallic mineral products
24 การผลิตโลหะขั้นมูลฐาน	53	100.0	51	96.2	-	-	2	3.8	-	-	-	-	Manufacture of basic metals
25 การผลิตผลิตภัณฑ์โลหะประดิษฐ์ (ยกเว้นเครื่องจักรและอุปกรณ์)	348	100.0	344	98.9	-	-	4	1.2	-	-	-	-	Manufacture of fabricated metal products (excepts machinery and equipment)

ตาราง 2 จำนวนและร้อยละของสถานประกอบการอุตสาหกรรมผลิต จำแนกตามรูปแบบการจัดตั้งทางเศรษฐกิจ และหมวดย่อยอุตสาหกรรม (ต่อ)
 Table 2 Number and Percentage of Manufacturing Establishments by Form of Economic Organization and Division of Industry (cont.)

หมวดย่อยอุตสาหกรรม	จำนวนสถานประกอบการ		สำนักงานเพียงเดียว		สำนักงานใหญ่		สำนักงานสาขา		Division of industry
	Number of establishment:		Single unit		Head office		Branch		
	จำนวน	ร้อยละ	จำนวน	ร้อยละ	จำนวน	ร้อยละ	จำนวน	ร้อยละ	
	Number	%	Number	%	Number	%	Number	%	
26 การผลิตผลิตภัณฑ์คอมพิวเตอร์ อิเล็กทรอนิกส์ และอุปกรณ์ที่ใช้ในทางทัศนศาสตร์	4	100.0	4	100.0	-	-	-	-	Manufacture of computers, electronic and optical products
27 การผลิตอุปกรณ์ไฟฟ้า	13	100.0	13	100.0	-	-	-	-	Manufacture of electrical equipment
28 การผลิตเครื่องจักรและเครื่องมือ ซึ่งไม่ได้จัดประเภทไว้ในที่อื่น	9	100.0	8	88.9	-	-	1	11.1	Manufacture of machinery and equipment, n.e.c
29 การผลิตยานยนต์ รถพ่วง และรถกึ่งพ่วง	51	100.0	51	100.0	-	-	-	-	Manufacture of motor vehicles, trailers and semi-trailers
30 การผลิตอุปกรณ์ขนส่งอื่นๆ	2	100.0	2	100.0	-	-	-	-	Manufacture of other transport equipment
31 การผลิตเฟอร์นิเจอร์	71	100.0	69	97.2	2	2.8	-	-	Manufacture of furniture
32 การผลิตผลิตภัณฑ์อื่นๆ	164	100.0	162	98.8	-	-	2	1.2	Other manufacturing
33 การซ่อมและการติดตั้งเครื่องจักรและอุปกรณ์	173	100.0	173	100.0	-	-	-	-	Repair and installation of machinery and equipment
37 การจัดการน้ำเสีย	5	100.0	5	100.0	-	-	-	-	Sewerage
38 การเก็บรวบรวมของเสีย การบำบัด และการกำจัดของเสีย	41	100.0	40	97.6	-	-	1	2.4	Waste collection, treatment and disposal activities, materials recovery
รวมถึงการนำของเสียกลับมาใช้ใหม่									

ที่มา : สำนักข้อมูลอุตสาหกรรม พ.ศ. 2560 จังหวัดสุพรรณบุรี สำนักงานสถิติแห่งชาติ กระทรวงดิจิทัลเพื่อเศรษฐกิจและสังคม

Source : The 2017 Industrial Census ,Suphan Buri Province, National Statistical Office, Ministry of Digital Economy and Society.

ตาราง 3 จำนวนและร้อยละของสถานประกอบการอุตสาหกรรมผลิต จำแนกตามระยะเวลาในการดำเนินงาน และหมวดย่อยอุตสาหกรรม
Table 3 Number and Percentage of Manufacturing Establishments by Period of Operation and Division of Industry

หมวดย่อยอุตสาหกรรม	จำนวนสถานประกอบการ												Division of industry
	ระยะเวลาในการดำเนินงาน (ปี) Period of operation (Year)												
	< 5		5 - 9		10 - 19		20 - 29		≥ 30		Total		
จำนวน	ร้อยละ	จำนวน	ร้อยละ	จำนวน	ร้อยละ	จำนวน	ร้อยละ	จำนวน	ร้อยละ	จำนวน	ร้อยละ	จำนวน	ร้อยละ
Number	%	Number	%	Number	%	Number	%	Number	%	Number	%	Number	%
รวม	2,607	100.0	740	28.4	414	15.9	824	31.6	444	17.0	184	7.1	
10 การผลิตผลิตภัณฑ์อาหาร	588	100.0	133	22.5	80	13.7	201	34.1	103	17.4	72	12.2	Manufacture of food products
11 การผลิตเครื่องดื่ม	41	100.0	16	40.0	8	20.0	8	20.0	5	12.7	3	7.3	Manufacture of beverages
13 การผลิตสิ่งทอ	101	100.0	34	33.5	28	27.5	28	27.9	6	5.5	6	5.5	Manufacture of textiles
14 การผลิตเสื้อผ้าเครื่องแต่งกาย	443	100.0	171	38.6	71	15.9	114	25.8	57	12.8	31	6.9	Manufacture of wearing apparels
15 การผลิตเครื่องหนังและผลิตภัณฑ์ที่เกี่ยวข้อง	21	100.0	5	23.8	6	28.6	4	19.1	5	23.8	1	4.8	Manufacture of leather and related products
16 การผลิตไม้และผลิตภัณฑ์จากไม้และไม้ก๊อก (ยกเว้นเฟอร์นิเจอร์การผลิตจากแผงและวัสดุประสานอื่นๆ)	61	100.0	11	17.7	7	11.3	25	41.4	13	21.0	5	8.7	Manufacture of wood and of products of wood and cork (except furniture); manufacture of articles of straw and plaiting materials
17 การผลิตกระดาษและผลิตภัณฑ์กระดาษ	3	100.0	1	33.3	-	-	2	66.7	-	-	-	-	Manufacture of paper and paper products
18 การพิมพ์และการผลิตข้อมูลอิเล็กทรอนิกส์	70	100.0	19	26.5	4	5.8	24	34.9	11	15.5	12	17.4	Printing and reproduction of recorded media
19 การผลิตยานยนต์และผลิตภัณฑ์ที่ได้จากการกลั่นปิโตรเลียม	1	100.0	-	-	-	-	1	100.0	-	-	-	-	Manufacture of coke and refined petroleum products
20 การผลิตเคมีภัณฑ์และผลิตภัณฑ์เคมี	39	100.0	21	53.9	3	7.7	8	20.5	5	12.8	2	5.1	Manufacture of chemicals and chemical products
21 การผลิตเภสัชภัณฑ์ เคมภัณฑ์ใช้รักษาโรค และผลิตภัณฑ์จากพืชและสัตว์ที่ใช้รักษาโรค	4	100.0	1	25.0	2	37.5	-	-	2	37.5	-	-	Manufacture of pharmaceuticals, medicinal chemical and botanical products
22 การผลิตผลิตภัณฑ์ยางและพลาสติก	41	100.0	23	54.9	6	13.4	9	22.0	4	9.8	-	-	Manufacture of rubber and plastic products
23 การผลิตผลิตภัณฑ์อื่นๆ ที่ทำจากแร่โลหะ	260	100.0	67	25.7	23	8.8	81	31.0	75	29.0	15	5.6	Manufacture of other non-metallic mineral products
24 การผลิตโลหะขั้นมูลฐาน	53	100.0	12	21.8	10	19.6	19	35.6	8	15.1	4	7.9	Manufacture of basic metals
25 การผลิตผลิตภัณฑ์โลหะประดิษฐ์ (ยกเว้นเครื่องจักร และอุปกรณ์)	348	100.0	100	28.9	59	17.0	122	34.9	55	15.9	12	3.3	Manufacture of fabricated metal products (excepts machinery and equipment)
26 การผลิตผลิตภัณฑ์คอมพิวเตอร์ อิเล็กทรอนิกส์ และอุปกรณ์ที่ใช้ในทางทัศนศาสตร์	4	100.0	4	100.0	-	-	-	-	-	-	-	-	Manufacture of computers, electronic and optical products
27 การผลิตอุปกรณ์ไฟฟ้า	13	100.0	2	16.2	-	-	7	50.5	-	-	4	33.3	Manufacture of electrical equipment
28 การผลิตเครื่องจักรและเครื่องมือ ซึ่งมีได้จัดประเภทไว้ในที่อื่น	9	100.0	3	33.3	1	11.1	2	22.2	1	11.1	2	22.2	Manufacture of machinery and equipment, n.e.c
29 การผลิตยานยนต์ รถพ่วง และรถกึ่งพ่วง	51	100.0	16	30.9	10	19.4	22	43.4	3	6.3	-	-	Manufacture of motor vehicles, trailers and semi-trailers

ตาราง 3 จำนวนและร้อยละของสถานประกอบการอุตสาหกรรมผลิต จำแนกตามระยะเวลาในการดำเนินงาน และหมวดร้อยละอุตสาหกรรม (ต่อ)
Table 3 Number and Percentage of Manufacturing Establishments by Period of Operation and Division of Industry (cont.)

หมวดร้อยละอุตสาหกรรม	จำนวนสถานประกอบการ Number of establishments												Division of industry	
	< 5				5 - 9		10 - 19		20 - 29		≥ 30			
	จำนวน Number	ร้อยละ %	จำนวน Number	ร้อยละ %	จำนวน Number	ร้อยละ %	จำนวน Number	ร้อยละ %	จำนวน Number	ร้อยละ %	จำนวน Number	ร้อยละ %		
30 การผลิตอุปกรณ์ขนส่งอื่น ๆ	2	100.0	-	-	1	50.0	1	50.0	-	-	-	-	-	Manufacture of other transport equipment
31 การผลิตเฟอร์นิเจอร์	71	100.0	12	16.7	27	37.7	19	27.0	12	17.2	1	1.4	1.4	Manufacture of furniture
32 การผลิตผลิตภัณฑ์อื่น ๆ	164	100.0	51	31.1	14	8.2	50	30.6	34	20.8	15	9.3	9.3	Other manufacturing
33 การซ่อมและการติดตั้งเครื่องจักรและอุปกรณ์	173	100.0	21	12.3	42	24.0	67	38.8	43	24.9	-	-	-	Repair and installation of machinery and equipment
37 การจัดการน้ำเสีย	5	100.0	1	25.0	3	50.0	1	25.0	-	-	-	-	-	Sewerage
38 การเก็บรวบรวมของเสีย การบำบัด และการกำจัดของเสีย	41	100.0	18	43.3	12	29.0	9	21.7	3	6.1	-	-	-	Waste collection, treatment and disposal activities; materials recovery
รวมถึงการนำของเสียกลับมาใช้ใหม่														

ที่มา : สำนักข้อมูลอุตสาหกรรม พ.ศ. 2560 จังหวัดสุพรรณบุรี สำนักงานสถิติแห่งชาติ กระทรวงดิจิทัลเพื่อเศรษฐกิจและสังคม

Source : The 2017 Industrial Census, Suphan Buri Province, National Statistical Office, Ministry of Digital Economy and Society.

ตาราง 4 จำนวนและร้อยละของสถานประกอบการอุตสาหกรรมการผลิตในปี 2559 และหมวดย่อยอุตสาหกรรม

Table 4 Number and Percentage of Manufacturing Establishments by Period of Operation In 2016 and Division of Industry

หมวดย่อยอุตสาหกรรม	จำนวนสถานประกอบการ												Division of industry
	ระยะเวลาในการดำเนินงาน (ปี)												
	จำนวน establishments		เดือน Months			ชั่วโมง Hours per day			Total				
จำนวน	ร้อยละ	จำนวน	ร้อยละ	จำนวน	ร้อยละ	จำนวน	ร้อยละ	จำนวน	ร้อยละ	จำนวน	ร้อยละ	จำนวน	ร้อยละ
Number	%	Number	%	Number	%	Number	%	Number	%	Number	%	Number	%
รวม	2,607	100.0	236	9.1	95	3.6	2,276	87.3	2,581	99.0	26	1.0	
10 การผลิตผลิตภัณฑ์อาหาร	588	100.0	53	9.0	28	4.8	507	86.2	571	97.1	17	2.9	Manufacture of food products
11 การผลิตเครื่องดื่ม	41	100.0	2	4.9	1	2.4	38	92.7	40	97.6	1	2.4	Manufacture of beverages
13 การผลิตสิ่งทอ	101	100.0	19	18.5	6	5.9	76	75.6	100	99.0	1	1.0	Manufacture of textiles
14 การผลิตเสื้อผ้าเครื่องแต่งกาย	443	100.0	7	1.7	7	1.7	428	96.6	443	100.0	-	-	Manufacture of wearing apparels
15 การผลิตเครื่องหนังและผลิตภัณฑ์ที่เกี่ยวข้อง	21	100.0	-	-	1	4.8	20	95.2	20	95.2	1	4.8	Manufacture of leather and related products
16 การผลิตไม้และผลิตภัณฑ์จากไม้และไม้กอก (ยกเว้นเฟอร์นิเจอร์)การผลิตสิ่งของจากพวง และวัสดุอีกสถานอื่นๆ	61	100.0	8	12.4	2	2.5	52	85.1	61	100.0	-	-	Manufacture of wood and of products of wood and cork (except furniture); manufacture of articles of straw and plaiting materials
17 การผลิตกระดาษและผลิตภัณฑ์กระดาษ	3	100.0	-	-	-	-	3	100.0	3	100.0	-	-	Manufacture of paper and paper products
18 การพิมพ์และการผลิตซ้ำสื่อบันทึกข้อมูล	70	100.0	4	5.8	4	5.8	62	88.4	70	100.0	-	-	Printing and reproduction of recorded media
19 การผลิตถ่านโค้กและผลิตภัณฑ์ที่ได้จากการ กลั่นปิโตรเลียม	1	100.0	-	-	-	-	1	100.0	1	100.0	-	-	Manufacture of coke and refined petroleum products
20 การผลิตเคมีภัณฑ์และผลิตภัณฑ์เคมี	39	100.0	8	21.0	3	7.69	28	71.3	37	94.9	2	5.1	Manufacture of chemicals and chemical products
21 การผลิตเภสัชภัณฑ์ เคมีภัณฑ์ที่ใช้รักษาโรค และผลิตภัณฑ์จากพืชและสัตว์ที่ใช้รักษาโรค	4	100.0	-	-	-	-	4	100.0	4	100.0	-	-	Manufacture of pharmaceuticals, medicinal chemical and botanical products
22 การผลิตผลิตภัณฑ์ยางและพลาสติก	41	100.0	-	-	2	4.9	39	95.1	39	95.1	2	4.9	Manufacture of rubber and plastic products
23 การผลิตผลิตภัณฑ์อื่น ๆ ที่ทำจากแร่โลหะ	260	100.0	21	8.1	16	6.2	223	85.7	259	99.6	1	0.4	Manufacture of other non-metallic mineral products
24 การผลิตโลหะขั้นมูลฐาน	53	100.0	6	10.5	-	-	47	89.5	53	100.0	-	-	Manufacture of basic metals
25 การผลิตผลิตภัณฑ์โลหะประดิษฐ์ (ยกเว้นเครื่องจักรและอุปกรณ์)	348	100.0	25	7.3	11	3.3	311	89.4	348	100.0	-	-	Manufacture of fabricated metal products (excepts machinery and equipment)

ตาราง 4 จำนวนและร้อยละของสถานประกอบการอุตสาหกรรมการผลิต จำแนกตามระยะเวลาการผลิตในปี 2559 และหมวดย่อยอุตสาหกรรม (ต่อ)

Table 4 Number and Percentage of Manufacturing Establishments by Period of Operation In 2016 and Division of Industry (cont.)

หมวดย่อยอุตสาหกรรม	จำนวนสถานประกอบการ	ระยะเวลาในการดำเนินงานกิจการ (ปี)												Division of industry		
		จำนวน establishments		เดือน Months			ชั่วโมง Hours per day									
		จำนวน	ร้อยละ	จำนวน	ร้อยละ	จำนวน	ร้อยละ	จำนวน	ร้อยละ	จำนวน	ร้อยละ	จำนวน	ร้อยละ			
		Number	%	Number	%	Number	%	Number	%	Number	%	Number	%	Number	%	
26 การผลิตผลิตภัณฑ์คอมพิวเตอร์ อิเล็กทรอนิกส์ และอุปกรณ์ที่ใช้ในทางวิทยาศาสตร์	4	100.0	-	-	-	4	100.0	4	100.0	-	-	-	-	-	-	Manufacture of computers, electronic and optical products
27 การผลิตอุปกรณ์ไฟฟ้า	13	100.0	-	-	-	13	100.0	13	100.0	-	-	-	-	-	-	Manufacture of electrical equipment
28 การผลิตเครื่องจักรและเครื่องมือ ซึ่งมีได้จัดประเภทไว้ในที่อื่น	9	100.0	2	22.2	-	-	7	77.8	9	100.0	-	-	-	-	-	Manufacture of machinery and equipment; n.e.c
29 การผลิตยานยนต์ รถพ่วง และรถกึ่งพ่วง	51	100.0	7	12.8	-	-	45	87.3	51	100.0	-	-	-	-	-	Manufacture of motor vehicles, trailers and semi-trailers
30 การผลิตอุปกรณ์ขนส่งอื่นๆ	2	100.0	-	-	-	-	2	100.0	2	100.0	-	-	-	-	-	Manufacture of other transport equipment
31 การผลิตเฟอร์นิเจอร์	71	100.0	20	28.7	2	2.4	49	68.9	71	100.0	-	-	-	-	-	Manufacture of furniture
32 การผลิตผลิตภัณฑ์อื่น ๆ	164	100.0	3	1.8	7	4.2	154	94.0	163	99.4	1	0.6	-	-	-	Other manufacturing
33 การซ่อมและการติดตั้งเครื่องจักรและอุปกรณ์	173	100.0	50	28.7	2	1.2	121	70.1	173	100.0	-	-	-	-	-	Repair and installation of machinery and equipment
37 การจัดการน้ำเสีย	5	100.0	-	-	-	-	5	100.0	5	100.0	-	-	-	-	-	Sewerage
38 การเก็บรวบรวมของเสีย การบำบัด และการกำจัดของเสีย รวมถึงการนำของเสียกลับมาใช้ใหม่	41	100.0	2	3.7	2	5.8	37	90.6	41	100.0	-	-	-	-	-	Waste collection, treatment and disposal activities; materials recovery

ที่มา : สำนักงานอุตสาหกรรม พ.ศ. 2560 จังหวัดสุพรรณบุรี สำนักงานสถิติแห่งชาติ กระทรวงดิจิทัลเพื่อเศรษฐกิจและสังคม

Source : The 2017 Industrial Census ,Suphan Buri Province, National Statistical Office, Ministry of Digital Economy and Society.

ตาราง 5 จำนวนและร้อยละของสถานประกอบการอุตสาหกรรมผลิต จำนวนตามมูลค่าทุนจดทะเบียน และหมวดย่อยอุตสาหกรรม
 Table 5 Number and Percentage of Manufacturing Establishments by Registered Capital and Division of Industry

หมวดย่อยอุตสาหกรรม	จำนวนสถานประกอบการ		ไม่มีทุนจดทะเบียน		มูลค่าทุนจดทะเบียน (ล้านบาท)		Registered capital (Million baht)		Division of industry				
	Number of establishments		No value of registered capital		รวม Total		10-99						
	จำนวน Number	ร้อยละ %	จำนวน Number	ร้อยละ %	จำนวน Number	ร้อยละ %	จำนวน Number	ร้อยละ %					
รวม	2,607	100.0	2,402	92.1	205	7.9	154	75.3	44	21.3	7	3.4	Total
10 การผลิตผลิตภัณฑ์อาหาร	588	100.0	503	85.5	85	14.5	55	64.1	26	30.2	5	5.7	Manufacture of food products
11 การผลิตเครื่องดื่ม	41	100.0	35	85.4	6	14.6	5	83.3	1	16.7	-	-	Manufacture of beverages
13 การผลิตสิ่งทอ	101	100.0	100	99.0	1	1.0	1	100.0	-	-	-	-	Manufacture of textiles
14 การผลิตเสื้อผ้าเครื่องแต่งกาย	443	100.0	440	99.3	3	0.7	3	100.0	-	-	-	-	Manufacture of wearing apparels
15 การผลิตเครื่องหนังและผลิตภัณฑ์ที่เกี่ยวข้อง	21	100.0	17	81.0	4	19.1	3	75.0	1	25.0	-	-	Manufacture of leather and related products
16 การผลิตไม้และผลิตภัณฑ์จากไม้และไม้กอก (ยกเว้นเฟอร์นิเจอร์) การผลิตสิ่งของจากฟาง และวัสดุอีกสามอัน	61	100.0	57	93.4	4	6.6	3	75.0	1	25.0	-	-	Manufacture of wood and of products of wood and cork (except furniture); manufacture of articles of straw and plaiting materials
17 การผลิตกระดาษและผลิตภัณฑ์กระดาษ	3	100.0	2	66.7	1	33.3	1	100.0	-	-	-	-	Manufacture of paper and paper products
18 การพิมพ์และการผลิตซ้ำสื่อบันทึกข้อมูล	70	100.0	68	96.8	2	3.2	2	100.0	-	-	-	-	Printing and reproduction of recorded media
19 การผลิตถ่านโค้กและผลิตภัณฑ์ที่ได้จากการถลุง	1	100.0	1	100.0	-	-	-	-	-	-	-	-	Manufacture of coke and refined petroleum products
20 การผลิตเคมีภัณฑ์และผลิตภัณฑ์เคมี	39	100.0	30	76.9	9	23.1	5	55.6	3	33.3	1	11.1	Manufacture of chemicals and chemical products
21 การผลิตเภสัชภัณฑ์ เคมีภัณฑ์ที่ใช้รักษาโรค และผลิตภัณฑ์จากพืชและสัตว์ที่ใช้รักษาโรค	4	100.0	4	100.0	-	-	-	-	-	-	-	-	Manufacture of pharmaceuticals, medicinal chemical and botanical products
22 การผลิตผลิตภัณฑ์ยางและพลาสติก	41	100.0	36	87.8	5	12.2	4	80.0	1	20.0	-	-	Manufacture of rubber and plastic products
23 การผลิตผลิตภัณฑ์อื่น ๆ ที่ทำจากแร่โลหะ	260	100.0	226	87.1	34	12.9	28	82.2	5	14.9	1	3.0	Manufacture of other non-metallic mineral products
24 การผลิตโลหะขั้นมูลฐาน	53	100.0	46	86.5	7	13.5	6	86.1	1	14.0	-	-	Manufacture of basic metals
25 การผลิตผลิตภัณฑ์โลหะประดิษฐ์ (ยกเว้นเครื่องจักรและอุปกรณ์)	348	100.0	332	95.3	17	4.7	16	93.9	1	6.1	-	-	Manufacture of fabricated metal products (excepts machinery and equipment)
26 การผลิตผลิตภัณฑ์คอมพิวเตอร์ อิเล็กทรอนิกส์ และอุปกรณ์ที่ใช้ในทางทัศนศาสตร์	4	100.0	3	75.0	1	25.0	1	100.0	-	-	-	-	Manufacture of computers, electronic and optical products
27 การผลิตอุปกรณ์ไฟฟ้า	13	100.0	10	76.9	3	23.1	2	66.7	1	33.3	-	-	Manufacture of electrical equipment
28 การผลิตเครื่องจักรและเครื่องมือ ซึ่งมีได้ทั้งประเภทไว้ในที่อื่น	9	100.0	7	77.8	2	22.2	1	50.0	1	50.0	-	-	Manufacture of machinery and equipment, n.e.c
29 การผลิตยานยนต์ รถพ่วง และรถกึ่งพ่วง	51	100.00	47	92.2	4	7.8	3	75.0	1	25.0	-	-	Manufacture of motor vehicles, trailers and semi-trailers

ตาราง 5 จำนวนและร้อยละของสถานประกอบการอุตสาหกรรมผลิต จำแนกตามมูลค่าทุนจดทะเบียน และหมวดย่อยอุตสาหกรรม(ต่อ)
 Table 5 Number and Percentage of Manufacturing Establishments by Registered Capital and Division of Industry (cont.)

หมวดย่อยอุตสาหกรรม	จำนวนสถานประกอบการ		ไม่มีทุนจดทะเบียน		มูลค่าทุนจดทะเบียน (ล้านบาท) Registered capital (Million baht)										Division of industry	
	Number of establishments		No value of registered capital		รวม Total		< 1-9		10-99		≥ 100		ร้อยละ			
	จำนวน	ร้อยละ	จำนวน	ร้อยละ	จำนวน	ร้อยละ	จำนวน	ร้อยละ	จำนวน	ร้อยละ	จำนวน	ร้อยละ				
Number	%	Number	%	Number	%	Number	%	Number	%	Number	%	Number	%			
30 การผลิตอุปกรณ์ขนส่งอื่นๆ	2	100.00	2	100.0	-	-	-	-	-	-	-	-	-	-	-	Manufacture of other transport equipment
31 การผลิตเฟอร์นิเจอร์	71	100.00	63	89.2	8	10.8	8	100.0	-	-	-	-	-	-	-	Manufacture of furniture
32 การผลิตผลิตภัณฑ์อื่นๆ	164	100.0	162	98.8	2	1.2	1	50.0	1	50.0	-	-	-	-	-	Other manufacturing
33 การซ่อมแซมการติดตั้งเครื่องจักรและอุปกรณ์	173	100.0	171	98.6	3	1.5	3	100.0	-	-	-	-	-	-	-	Repair and installation of machinery and equipment
37 การจัดการน้ำเสีย	5	100.0	5	100.0	-	-	-	-	-	-	-	-	-	-	-	Sewerage
38 การเก็บรวบรวมของเสีย การบำบัด และการกำจัดของเสีย รวมถึงการนำของเสียกลับมาใช้ใหม่	41	100.0	36	87.8	5	12	5.00	100.0	-	-	-	-	-	-	-	Waste collection, treatment and disposal activities; materials recovery

ที่มา : สำนักงานอุตสาหกรรม พ.ศ. 2560 จังหวัดสุพรรณบุรี สำนักงานสถิติแห่งชาติ กระทรวงดิจิทัลเพื่อเศรษฐกิจและสังคม

Source : The 2017 Industrial Census ,Suphan Buri Province, National Statistical Office, Ministry of Digital Economy and Society.

ตาราง 6 จำนวนและร้อยละของสถานประกอบการอุตสาหกรรมผลิต จำนวนตามการส่งเสริมการลงทุน จากสำนักงานคณะกรรมการส่งเสริมการลงทุน และหมวดย่อยอุตสาหกรรม
 Table 6 Number and Percentage of Manufacturing Establishments by Investment Promotion From Board of Investment (BOI) and Division of Industry

หมวดย่อยอุตสาหกรรม	จำนวนสถานประกอบการ		การส่งเสริมการลงทุนจากสำนักงานคณะกรรมการส่งเสริมการลงทุน				Division of industry
	Number of establishments		Investment promotion from board of investment (BOI)				
	จำนวน	ร้อยละ	จำนวน	ร้อยละ	จำนวน	ร้อยละ	
Number	%	Number	%	Number	%	Total	
รวม	2,607	100.0	2,599	99.7	8	0.3	
10 การผลิตผลิตภัณฑ์อาหาร	588	100.0	586	99.7	2	0.3	Manufacture of food products
11 การผลิตเครื่องดื่ม	41	100.0	41	100.0	-	-	Manufacture of beverages
13 การผลิตสิ่งทอ	101	100.0	101	100.0	-	-	Manufacture of textiles
14 การผลิตเสื้อผ้าเครื่องแต่งกาย	443	100.0	442	99.8	1	0.2	Manufacture of wearing apparels
15 การผลิตเครื่องหนังและผลิตภัณฑ์ที่เกี่ยวข้อง	21	100.0	20	95.2	1	4.8	Manufacture of leather and related products
16 การผลิตไม้และผลิตภัณฑ์จากไม้และไม้ก๊อก (ยกเว้นเฟอร์นิเจอร์) การผลิตสิ่งของจากฟาง และวัสดุถักสานอื่นๆ	61	100.0	61	100.0	-	-	Manufacture of wood and of products of wood and cork (except furniture); manufacture of articles of straw and plaiting materials
17 การผลิตกระดาษและผลิตภัณฑ์กระดาษ	3	100.0	3	100.0	-	-	Manufacture of paper and paper products
18 การพิมพ์และการผลิตซ้ำสื่อบันทึกข้อมูล	70	100.0	70	100.0	-	-	Printing and reproduction of recorded media
19 การผลิตถ่านโค้กและผลิตภัณฑ์ที่ได้จากการ ถลุงปิโตรเลียม	1	100.0	1	100.0	-	-	Manufacture of coke and refined petroleum products
20 การผลิตเคมีภัณฑ์และผลิตภัณฑ์เคมี	39	100.0	37	94.9	2	5.1	Manufacture of chemicals and chemical products
21 การผลิตเภสัชภัณฑ์ เคมีภัณฑ์ใช้รักษาโรค และผลิตภัณฑ์จากพืชและสัตว์ที่ใช้รักษาโรค	4	100.0	4	100.0	-	-	Manufacture of pharmaceuticals, medicinal chemical and botanical products
22 การผลิตผลิตภัณฑ์ยางและพลาสติก	41	100.0	41	100.0	-	-	Manufacture of rubber and plastic products
23 การผลิตผลิตภัณฑ์อื่นๆ ที่ทำจากแร่โลหะ	260	100.0	260	100.0	-	-	Manufacture of other non-metallic mineral products

ตาราง 6 จำนวนและร้อยละของสถานประกอบการอุตสาหกรรมผลิต จำนวนตามการส่งเสริมการลงทุน จากสำนักงานคณะกรรมการส่งเสริมการลงทุน และหมวดย่อยอุตสาหกรรม (ต่อ)
 Table 6 Number and Percentage of Manufacturing Establishments by Investment Promotion From Board of Investment (BOI) and Division of Industry (cont.)

	จำนวนสถานประกอบการ Number of establishments	การส่งเสริมการลงทุนจากสำนักงานคณะกรรมการส่งเสริมการลงทุน Investment promotion from board of investment (BOI)				Division of industry
		มี		ไม่มี		
		จำนวน Number	ร้อยละ %	จำนวน Number	ร้อยละ %	
24 การผลิตโลหะขั้นมูลฐาน	53	100.0	53	100.0	-	- Manufacture of basic metals
25 การผลิตผลิตภัณฑ์โลหะประดิษฐ์ (ยกเว้นเครื่องจักรและอุปกรณ์)	348	100.0	348	100.0	-	- Manufacture of fabricated metal products (excepts machinery and equipment)
26 การผลิตผลิตภัณฑ์คอมพิวเตอร์ อิเล็กทรอนิกส์ และอุปกรณ์ที่ใช้ในทางทัศนศาสตร์	4	100.0	4	100.0	-	- Manufacture of computers, electronic and optical products
27 การผลิตอุปกรณ์ไฟฟ้า	13	100.0	13	100.0	-	- Manufacture of electrical equipment
28 การผลิตเครื่องจักรและเครื่องมือ ซึ่งมีได้จัดประเภทไว้ในที่อื่น	9	100.0	9	100.0	-	- Manufacture of machinery and equipment, n.e.c
29 การผลิตยานยนต์ รถพ่วง และรถกึ่งพวง	51	100.0	50	98.0	1	2.0 Manufacture of motor vehicles, trailers and semi-trailers
30 การผลิตอุปกรณ์ขนส่งอื่นๆ	2	100.0	2	100.0	-	- Manufacture of other transport equipment
31 การผลิตเฟอร์นิเจอร์	71	100.0	71	100.0	-	- Manufacture of furniture
32 การผลิตผลิตภัณฑ์อื่น ๆ	164	100.0	163	99.4	1	0.6 Other manufacturing
33 การซ่อมและการติดตั้งเครื่องจักรและอุปกรณ์	173	100.0	173	100.0	-	- Repair and installation of machinery and equipment
37 การจัดการน้ำเสีย	5	100.0	5	100.0	-	- Sewerage
38 การเก็บรวบรวมของเสีย การบำบัด และการกำจัดของเสีย รวมถึงการนำของเสียกลับมาใช้ใหม่	41	100.0	41	100.0	-	- Waste collection, treatment and disposal activities; materials recovery

ที่มา : สำมะโนอุตสาหกรรม พ.ศ. 2560 จังหวัดสุพรรณบุรี สำนักงานสถิติแห่งชาติ กระทรวงดิจิทัลเพื่อเศรษฐกิจและสังคม

Source : The 2017 Industrial Census ,Suphan Buri Province, National Statistical Office, Ministry of Digital Economy and Society.

ตาราง 7 มูลค่าการส่งออก จำนวนและร้อยละของสถานประกอบการผลิตสินค้าส่งออกโดยอุตสาหกรรม และหมวดผลิตภัณฑ์อุตสาหกรรม

Table 7 Value of Export, Number and Percentage of Manufacturing Establishments by Percentage of Export and Division of Industry

หมวดผลิตภัณฑ์อุตสาหกรรม	จำนวนสถานประกอบการ				ร้อยละการส่งออก				ร้อยละการส่งออก				มูลค่าการส่งออก		Division of industry
	Number of establishments		No export		รวม		< 50		50-100		Value of export (พันบาท)		In Thousand Baht		
	จำนวน	ร้อยละ	จำนวน	ร้อยละ	จำนวน	ร้อยละ	จำนวน	ร้อยละ	จำนวน	ร้อยละ	จำนวน	ร้อยละ			
รวม	2,607	100.0	2,583	99.1	24	0.9	11	45.8	13	54.2	2,805,648.4	Total			
10 การผลิตผลิตภัณฑ์อาหาร	588	100.0	580	98.6	8	1.4	5	62.5	3	37.5	2,291,156.1	Manufacture of food products			
11 การผลิตเครื่องดื่ม	41	100.0	40	97.6	1	2.4	-	-	1	100.0	89,220.6	Manufacture of beverages			
13 การผลิตสิ่งทอ	101	100.0	101	100.0	-	-	-	-	-	-	-	Manufacture of textiles			
14 การผลิตเสื้อผ้าเครื่องแต่งกาย	443	100.0	441	99.6	2	0.5	1	50.0	1	50.0	165,373.4	Manufacture of wearing apparels			
15 การผลิตเครื่องหนังและผลิตภัณฑ์ที่เกี่ยวข้อง	21	100.0	18	85.7	3	14.3	-	-	3	100.0	24,413.7	Manufacture of leather and related products			
16 การผลิตไม้และผลิตภัณฑ์จากไม้และไม้ก๊อก (ยกเว้นเฟอร์นิเจอร์) การผลิตสิ่งของจากพางและวัสดุจากสถานอื่น ๆ	61	100.0	60	98.4	1	1.6	-	-	1	100.0	54,129.6	Manufacture of wood and of products of wood and cork (except furniture); manufacture of articles of straw and plaiting materials			
17 การผลิตกระดาษและผลิตภัณฑ์กระดาษ	3	100.0	3	100.0	-	-	-	-	-	-	-	Manufacture of paper and paper products			
18 การพิมพ์และการผลิตซ้ำสื่อบันทึกข้อมูล	70	100.0	70	100.0	-	-	-	-	-	-	-	Printing and reproduction of recorded media			
19 การผลิตถ่านโค้กและผลิตภัณฑ์ที่ได้จากการถลุงแร่เหล็ก	1	100.0	1	100.0	-	-	-	-	-	-	-	Manufacture of coke and refined petroleum products			
20 การผลิตเคมีภัณฑ์และผลิตภัณฑ์	39	100.0	38	97.4	1	2.6	1	100.0	-	-	32,408.7	Manufacture of chemicals and chemical products			
21 การผลิตเภสัชภัณฑ์ เคมีภัณฑ์ที่ใช้รักษาโรค และผลิตภัณฑ์จากพืชและสัตว์ที่ใช้รักษาโรค	4	100.0	4	100.0	-	-	-	-	-	-	-	Manufacture of pharmaceuticals, medicinal chemical and botanical products			
22 การผลิตผลิตภัณฑ์ยางพลาสติก	41	100.0	40	97.6	1	2.4	-	-	1	100.0	1,053.6	Manufacture of rubber and plastic products			
23 การผลิตผลิตภัณฑ์อื่น ๆ ที่ทำจากแร่โลหะ	260	100.0	259	99.6	1	0.4	1	100.0	-	-	176.8	Manufacture of other non-metallic mineral products			
24 การผลิตโลหะขั้นมูลฐาน	53	100.0	53	100.0	-	-	-	-	-	-	-	Manufacture of basic metals			
25 การผลิตผลิตภัณฑ์โลหะประดิษฐ์ (ยกเว้นเครื่องจักรและอุปกรณ์)	348	100.0	348	100.0	-	-	-	-	-	-	-	Manufacture of fabricated metal products (excepts machinery and equipment)			
26 การผลิตผลิตภัณฑ์คอมพิวเตอร์ อิเล็กทรอนิกส์ และอุปกรณ์ที่ใช้ในทางทัศนศาสตร์	4	100.0	4	100.0	-	-	-	-	-	-	-	Manufacture of computers, electronic and optical products			
27 การผลิตอุปกรณ์ไฟฟ้า	13	100.0	13	100.0	-	-	-	-	-	-	-	Manufacture of electrical equipment			

ตาราง 7 มูลค่าการส่งออก จำนวนและร้อยละของสถานประกอบการอุตสาหกรรมผลิต จำแนกตามร้อยละของการส่งออกผลผลิตออกไปจำหน่ายต่างประเทศ และหมวดย่อยอุตสาหกรรม (ต่อ)

Table 7 Value of Export, Number and Percentage of Manufacturing Establishments by Percentage of Export and Division of Industry (cont.)

หมวดย่อยอุตสาหกรรม	จำนวนสถานประกอบการ				ร้อยละการส่งออก				มูลค่าการส่งออก				Division of industry
	Number of establishments		No export		รวม		< 50		50-100		Value of export (พันบาท)		
	จำนวน	ร้อยละ	จำนวน	ร้อยละ	จำนวน	ร้อยละ	จำนวน	ร้อยละ	จำนวน	ร้อยละ	In Thousand Baht		
28 การผลิตเครื่องจักรและเครื่องมือ ซึ่งมีได้จัดประเภทไว้ในที่อื่น	9	100.0	9	100.0	-	-	-	-	-	-	-	-	Manufacture of machinery and equipment; n.e.c
29 การผลิตยานยนต์ รถพ่วง และรถกึ่งพ่วง	51	100.0	50	98.0	1	2.0	1	100.0	-	-	3,426.8	-	Manufacture of motor vehicles, trailers and semi-trailers
30 การผลิตอุปกรณ์ขนส่งอื่นๆ	2	100.0	2	100.0	-	-	-	-	-	-	-	-	Manufacture of other transport equipment
31 การผลิตเฟอร์นิเจอร์	71	100.0	69	97.2	2	2.8	1	50.0	1	50.0	72,989.2	50.0	Manufacture of furniture
32 การผลิตผลิตภัณฑ์อื่น ๆ	164	100.0	161	98.2	3	1.8	1	33.3	2	66.7	71,300.0	66.7	Other manufacturing
33 การซ่อมและการติดตั้งเครื่องจักรและอุปกรณ์	173	100.0	173	100.0	-	-	-	-	-	-	-	-	Repair and installation of machinery and equipment
37 การจัดจำหน่าย	5	100.0	5	100.0	-	-	-	-	-	-	-	-	Sewerage
38 การเก็บรวบรวมของเสีย การบำบัด และการกำจัดของเสีย	41	100.0	41	100.0	-	-	-	-	-	-	-	-	Waste collection, treatment and disposal activities; materials recovery

รวมถึงการนำของเสียกลับมามีใช้ใหม่

ที่มา : สำนักงานอุตสาหกรรม พ.ศ. 2560 จังหวัดสุพรรณบุรี สำนักงานสถิติแห่งชาติ กระทรวงดิจิทัลเพื่อเศรษฐกิจและสังคม

Source : The 2017 Industrial Census ,Suphan Buri Province, National Statistical Office, Ministry of Digital Economy and Society.

ตาราง 8 มูลค่าการใช้วัตถุดิบหรือวัสดุประกอบการผลิตที่มาจากต่างประเทศ จำนวนและร้อยละของสถานประกอบการอุตสาหกรรมผลิต จำแนกตามการใช้วัตถุดิบ และหมวดย่อยอุตสาหกรรม

Table 8 Value of Imported Materials and Components, Number and Percentage of Manufacturing Establishments by Use of Imported Materials and Components and Division of Industry

หมวดย่อยอุตสาหกรรม	จำนวนสถานประกอบการ				ไม่มีการใช้				ร้อยละวัตถุดิบหรือวัสดุประกอบที่นำเข้าจากต่างประเทศ				มูลค่าการใช้วัตถุดิบ				Division of Industry
	Number of establishments		No use		รวม		Percentage of use of imported materials and Components		Value of imported materials and Components		Value of imported materials and Components		Division of Industry				
	จำนวน	ร้อยละ	จำนวน	ร้อยละ	จำนวน	ร้อยละ	จำนวน	ร้อยละ	จำนวน	ร้อยละ	จำนวน	ร้อยละ					
	จำนวน	ร้อยละ	จำนวน	ร้อยละ	จำนวน	ร้อยละ	จำนวน	ร้อยละ	จำนวน	ร้อยละ	จำนวน	ร้อยละ	จำนวน	ร้อยละ	Total		
รวม	2,607	100.0	2,576	98.8	31	1.2	16	52.6	15	47.4	2,761,461.6	Total					
10 การผลิตผลิตภัณฑ์อาหาร	588	100.0	577	98.2	11	1.8	8	76.7	3	23.4	1,414,957.6	Manufacture of food products					
11 การผลิตเครื่องดื่ม	41	100.0	41	100.0	-	-	-	-	-	-	-	Manufacture of beverages					
13 การผลิตสิ่งทอ	101	100.0	99	98.0	2	2.0	1	50.0	1	50.0	48,060.0	Manufacture of textiles					
14 การผลิตเสื้อผ้าเครื่องแต่งกาย	443	100.0	441	99.6	2	0.5	2	100.0	-	-	285,727.8	Manufacture of wearing apparel					
15 การผลิตเครื่องหนังและผลิตภัณฑ์ที่เกี่ยวข้อง	21	100.0	18	85.7	3	14.3	-	-	3	100.0	11,842.2	Manufacture of leather and related products					
16 การผลิตไม้และผลิตภัณฑ์จากไม้และไม้ก๊อก (ยกเว้น การผลิตสิ่งของจากทางและวัสดุประสานอื่นๆ)	61	100.0	60	98.4	1	1.6	1	100.0	-	-	6,834.0	Manufacture of wood and of products of wood and cork (except furniture); manufacture of articles of straw and plaiting materials					
17 การผลิตกระดาษและผลิตภัณฑ์กระดาษ	3	100.0	3	100.0	-	-	-	-	-	-	-	Manufacture of paper and paper products					
18 การพิมพ์และการผลิตซ้ำสื่อบันทึกข้อมูล	70	100.0	68	96.8	2	3.2	-	-	2	100.0	483.4	Printing and reproduction of recorded media					
19 การผลิตถ่านโค้กและผลิตภัณฑ์ที่ได้จากการถลุงปิโตรเลียม	1	100.0	1	100.0	-	-	-	-	-	-	-	Manufacture of coke and refined petroleum products					
20 การผลิตเคมีภัณฑ์และผลิตภัณฑ์เคมี	39	100.0	35	89.2	4	10.8	1	28.6	3	71.4	801,158.9	Manufacture of chemicals and chemical products					
21 การผลิตเภสัชภัณฑ์ เคมีภัณฑ์ที่ใช้รักษาโรค และผลิตภัณฑ์จากพืชและสัตว์ที่ใช้รักษาโรค	4	100.0	4	100.0	-	-	-	-	-	-	-	Manufacture of pharmaceuticals, medicinal chemical and botanical products					
22 การผลิตผลิตภัณฑ์ยางและพลาสติก	41	100.0	40	97.6	1	2.4	-	-	1	100.0	24,750.0	Manufacture of rubber and plastic products					
23 การผลิตผลิตภัณฑ์อื่นๆ ที่ทำจากแร่โลหะ	260	100.0	260	100.0	-	-	-	-	-	-	-	Manufacture of other non-metallic mineral products					
24 การผลิตโลหะขั้นมูลฐาน	53	100.0	53	100.0	-	-	-	-	-	-	-	Manufacture of basic metals					
25 การผลิตผลิตภัณฑ์โลหะประดิษฐ์ (ยกเว้นเครื่องจักรและ	348	100.0	348	100.0	-	-	-	-	-	-	-	Manufacture of fabricated metal products (except machinery and equipment)					
26 การผลิตผลิตภัณฑ์คอมพิวเตอร์ อิเล็กทรอนิกส์ และอุปกรณ์ที่ใช้ในทางทหาร	4	100.0	4	100.0	-	-	-	-	-	-	-	Manufacture of computers, electronic and optical products					
27 การผลิตอุปกรณ์ไฟฟ้า	13	100.0	13	100.0	-	-	-	-	-	-	-	Manufacture of electrical equipment					
28 การผลิตเครื่องจักรและเครื่องมือ ซึ่งมีจัดประเภทไปในที่อื่น	9	100.0	9	100.0	-	-	-	-	-	-	-	Manufacture of machinery and equipment, n.e.c.					

ตาราง 8 มูลค่าการใช้วัตถุดิบหรือวัสดุประกอบการผลิตที่มาจากต่างประเทศ จำนวนและร้อยละของสถานประกอบการอุตสาหกรรมผลิต จำแนกตามการใช้วัตถุดิบฯ และหมวดย่อยอุตสาหกรรม(ต่อ)
 Table 8 Value of Imported Materials and Components, Number and Percentage of Manufacturing Establishments by Use of Imported Materials and Components and Division of Industry (Cont.)

หมวดย่อยอุตสาหกรรม	จำนวนสถานประกอบการ				ไม่มีการใช้				ร้อยละวัตถุดิบหรือวัสดุประกอบที่มาจากประเทศ				มูลค่าการใช้วัตถุดิบฯ			
	Number of establishments		No Use		Total		< 50		50-100		Value of imported materials and Components (พันบาท In Thousand Baht)		Division of industry			
	จำนวน	ร้อยละ	จำนวน	ร้อยละ	จำนวน	ร้อยละ	จำนวน	ร้อยละ	จำนวน	ร้อยละ	จำนวน	ร้อยละ	จำนวน	ร้อยละ		
29 การผลิตยานยนต์ รถพ่วง และรถกึ่งพ่วง	51	100.0	50	98.0	1	2.0	1	100.0	-	-	45,848.7	-	-	Manufacture of motor vehicles, trailers and semi-trailers		
30 การผลิตอุปกรณ์ขนส่งอื่นๆ	2	100.0	2	100.0	-	-	-	-	-	-	-	-	-	Manufacture of other transport equipment		
31 การผลิตเฟอร์นิเจอร์	71	100.0	71	100.0	-	-	-	-	-	-	-	-	-	Manufacture of furniture		
32 การผลิตผลิตภัณฑ์อื่นๆ	164	100.0	161	98.2	3	1.8	2	66.7	1	33.3	87,648.6	-	-	Other manufacturing		
33 การซ่อมและการติดตั้งเครื่องจักรและอุปกรณ์	173	100.0	173	100.0	-	-	-	-	-	-	-	-	-	Repair and installation of machinery and equipment		
37 การจัดการน้ำเสีย	5	100.0	5	100.0	-	-	-	-	-	-	-	-	-	Sewerage		
38 การเก็บรวบรวมของเสีย การบำบัด และการกำจัดของเสีย	41	100.0	40	97.6	1	2.4	-	-	1	100.0	34,150.5	-	-	Waste collection, treatment and disposal activities, materials recovery		
รวมถึงการนำเข้าของเสียกลับมาใช้ใหม่																

ที่มา : สำนักทะเบียนอุตสาหกรรม พ.ศ. 2560 จังหวัดสุพรรณบุรี สำนักงานสถิติแห่งชาติ กระทรวงดิจิทัลเพื่อเศรษฐกิจและสังคม

Source : The 2017 Industrial Census, Suphan Buri Province, National Statistical Office, Ministry of Digital Economy and Society.

ตาราง 9 จำนวนและร้อยละของสถานประกอบการอุตสาหกรรมผลิต จำแนกตามอัตราการการใช้กำลังการผลิตต่อปี 2559 และหมวดย่อยอุตสาหกรรม
 Table 9 Number and Percentage of Manufacturing Establishments by Percentage of Capacity Utilization In 2016 and Division of Industry

หมวดย่อยอุตสาหกรรม	จำนวนสถานประกอบการ													เฉลี่ยต่อสถานประกอบการ									
	อัตราการใช้กำลังการผลิตต่อปี 2559 Percentage of capacity utilization in 2016																						
	<20	20 - 39	40 - 49	50 - 59	60 - 69	70 - 79	80 - 89	90 - 99	≥100	Division of industry													
จำนวน ร้อยละ	จำนวน ร้อยละ	จำนวน ร้อยละ	จำนวน ร้อยละ	จำนวน ร้อยละ	จำนวน ร้อยละ	จำนวน ร้อยละ	จำนวน ร้อยละ	จำนวน ร้อยละ	จำนวน ร้อยละ	จำนวน ร้อยละ	จำนวน ร้อยละ	จำนวน ร้อยละ	Average per establishment										
Number %	Number %	Number %	Number %	Number %	Number %	Number %	Number %	Number %	Number %	Number %	Number %	Number %	%										
รวม	2,607	100.0	63	2.4	182	7.0	173	6.6	369	14.1	277	10.6	292	11.2	298	11.4	107	4.1	847	32.5	71.5	Total	
10 การผลิตผลิตภัณฑ์อาหาร	588	100.0	13	2.3	30	5.2	34	5.8	57	9.6	72	12.3	80	13.6	56	9.5	30	5.0	216	36.8	74.7	Manufacture of food products	
11 การผลิตเครื่องดื่ม	41	100.0	2	4.9	-	-	-	-	6	14.6	1	2.4	3	7.8	8	20.0	9	22.9	11	27.3	78.9	Manufacture of beverages	
13 การผลิตสิ่งทอ	101	100.0	-	-	7	6.5	3	2.5	20	19.4	10	9.9	20	20.0	17	16.5	-	-	25	25.2	70.8	Manufacture of textiles	
14 การผลิตเสื้อผ้าเครื่องแต่งกาย	443	100.0	-	-	7	1.7	35	7.9	127	28.6	70	15.8	45	10.3	48	10.9	1	0.2	109	24.6	68.2	Manufacture of wearing apparels	
15 การผลิตเครื่องมือและผลิตภัณฑ์ที่เกี่ยวข้อง	21	100.0	2	9.5	-	-	1	4.8	2	9.5	3	14.3	4	19.1	3	14.3	1	4.8	5	23.8	68.7	Manufacture of leather and related products	
16 การผลิตไม้และผลิตภัณฑ์จากไม้และไม้ฉาก (ยกเว้นเฟอร์นิเจอร์) การผลิตสิ่งของจากฟางและวัสดุกระดาษอื่น ๆ	61	100.0	1	2.2	5	8.3	3	4.9	3	4.6	4	6.6	16	26.3	4	7.1	6	9.8	18	30.2	74.2	Manufacture of wood and of products of wood and cork (except furniture); manufacture of articles of straw and plaiting materials	
17 การผลิตกระดาษและผลิตภัณฑ์กระดาษ	3	100.0	-	-	-	-	-	-	1	33.3	1	33.3	1	33.3	-	-	-	-	1	33.3	76.7	Manufacture of paper and paper products	
18 การพิมพ์และการผลิตข้อต่อบันทึกข้อมูล	70	100.0	4	5.8	10	14.8	8	11.6	-	-	-	-	12	17.4	6	9.0	4	5.8	25	35.5	68.3	Printing and reproduction of recorded media	
19 การผลิตถ่านโค้กและผลิตภัณฑ์ที่ได้จากการถลุง	1	100.0	-	-	-	-	-	-	-	-	-	-	-	-	-	-	-	-	1	100.0	100.0	Manufacture of coke and refined petroleum products	
20 การผลิตเคมีภัณฑ์และผลิตภัณฑ์เคมี	39	100.0	3	7.7	1	3.1	3	8.7	5	13.3	2	5.1	1	2.6	10	25.6	3	7.7	10	26.2	71.0	Manufacture of chemicals and chemical products	
21 การผลิตเภสัชภัณฑ์ เคมีภัณฑ์ที่ใช้รักษาโรค และผลิตภัณฑ์จากพืชและสัตว์ที่ใช้รักษาโรค	4	100.0	-	-	-	-	-	-	-	-	-	-	2	37.5	-	-	-	-	3	62.5	88.8	Manufacture of pharmaceuticals, medicinal chemical and botanical products	
22 การผลิตผลิตภัณฑ์ยางและพลาสติก	41	100.0	4	8.5	15	36.6	5	11.0	8	19.5	2	4.9	2	4.9	2	4.9	-	-	4	9.8	45.3	Manufacture of rubber and plastic products	
23 การผลิตผลิตภัณฑ์อื่น ๆ ที่ทำจากแร่โลหะ	260	100.0	1	0.4	18	7.0	20	7.8	22	8.6	40	15.5	44	16.9	29	11.1	8	2.9	78	29.9	72.5	Manufacture of other non-metallic mineral products	
24 การผลิตโลหะขั้นมูลฐาน	53	100.0	1	1.9	9	16.8	3	6.0	4	7.6	3	5.7	3	5.7	8	15.4	3	5.7	19	35.3	71.1	Manufacture of basic metals	
25 การผลิตผลิตภัณฑ์โลหะประดิษฐ์ (ยกเว้นเครื่องจักรและอุปกรณ์)	348	100.0	20	5.7	24	6.9	30	8.7	50	14.3	18	5.1	28	8.1	34	9.8	18	5.0	127	36.5	70.5	Manufacture of fabricated metal products (excepts machinery and equipment)	
26 การผลิตผลิตภัณฑ์คอมพิวเตอร์ อิเล็กทรอนิกส์ และอุปกรณ์ที่ใช้ในทางทัศนศาสตร์	4	100.0	-	-	-	-	-	-	-	-	-	-	3	75.0	-	-	-	-	1	25.0	77.5	Manufacture of computers, electronic and optical products	
27 การผลิตอุปกรณ์ไฟฟ้า	13	100.0	-	-	-	-	-	-	1	8.5	-	-	-	-	-	-	-	3	24.8	9	66.7	94.1	Manufacture of electrical equipment
28 การผลิตเครื่องจักรและเครื่องมือ ซึ่งมิได้จัดประเภทไว้	9	100.0	-	-	1	11.1	-	-	1	11.1	-	-	-	-	2	22.2	1	11.1	4	44.4	81.1	Manufacture of machinery and equipment, n.e.c	
29 การผลิตยานยนต์ รถพ่วง และรถกึ่งพ่วง	51	100.0	-	-	8	16.1	8	15.5	4	7.4	1	2.0	2	4.3	8	15.1	2	3.9	18	35.8	69.7	Manufacture of motor vehicles, trailers and semi-trailers	
30 การผลิตอุปกรณ์ขนส่งอื่น ๆ	2	100.0	-	-	-	-	-	-	1	50.0	1	50.0	-	-	-	-	-	-	-	-	-	55.0	Manufacture of other transport equipment

ตาราง 9 จำนวนและร้อยละของสถานประกอบการอุตสาหกรรมผลิต จำแนกตามอัตราการการใช้กำลังการผลิตต่อปี 2559 และหมวดย่อยอุตสาหกรรม (ต่อ)
 Table 9 Number and Percentage of Manufacturing Establishments by Percentage of Capacity Utilization In 2016 and Division of Industry (Cont.)

หมวดย่อยอุตสาหกรรม	อัตราการใช้กำลังการผลิตต่อปี 2559 Percentage of capacity utilization in 2016													เฉลี่ยต่อสถานประกอบการ Average per establishment	Division of industry							
	จำนวนสถานประกอบการ																					
	จำนวน establishments		<20		20-39		40-49		50-59		60-69		70-79			80-89		90-99		≥100		
จำนวน Number	ร้อยละ %	จำนวน Number	ร้อยละ %	จำนวน Number	ร้อยละ %	จำนวน Number	ร้อยละ %	จำนวน Number	ร้อยละ %	จำนวน Number	ร้อยละ %	จำนวน Number	ร้อยละ %	จำนวน Number	ร้อยละ %	จำนวน Number	ร้อยละ %	จำนวน Number	ร้อยละ %			
31 การผลิตเฟอร์นิเจอร์	71	100.0	10	14.4	-	-	2	2.8	13	18.1	2	2.4	13	18.1	27	37.6	1	1.4	4	5.2	61.7	Manufacture of furniture
32 การผลิตผลิตภัณฑ์อื่น ๆ	164	100.0	1	0.6	13	7.7	6	3.6	19	11.7	28	17.1	9	5.4	25	15.5	13	8.0	50	30.6	73.2	Other manufacturing
33 การซ่อมและการติดตั้งเครื่องจักรและอุปกรณ์	173	100.0	1	0.6	28	16.4	10	5.9	23	13.2	15	8.5	-	-	10	5.9	-	-	86	49.7	73.2	Repair and installation of machinery and equipment
37 การจัดการน้ำเสีย	5	100.0	-	-	1	25.0	1	25.0	-	-	-	-	-	-	-	-	-	-	3	50.0	67.5	Sewerage
38 การเก็บรวบรวมของเสีย การบำบัด และการกำจัดของ ... รวมถึงการนำของเสียกลับมาใช้ใหม่	41	100.0	-	-	3	7.3	-	-	4	10.7	4	10.7	4	8.5	1	2.4	4	9.9	21	50.5	81.2	Waste collection, treatment and disposal activities; materials recovery

ที่มา : สำนักอุตสาหกรรม พ.ศ. 2560 จังหวัดสุพรรณบุรี สำนักงานสถิติแห่งชาติ กระทรวงดิจิทัลเพื่อเศรษฐกิจและสังคม

Source : The 2017 Industrial Census ,Suphan Buri Province, National Statistical Office, Ministry of Digital Economy and Society.

ตาราง 10 จำนวนและร้อยละของสถานประกอบการผลิตที่ประสบปัญหาอุปสรรคการค้าเป็นกิจการ จำนวนตามปัญหาในการดำเนินงาน และหมวดย่อยอุตสาหกรรม (ต่อ)
Table 10 Number and Percentage of Manufacturing Establishments, Problems with the Operation by Problems and Division of Industry (Cont.)

Problem/obstacle	ปัญหาอุปสรรคในการดำเนินงานกิจการ / Problems/obstacles in the operation														Division of industry					
	ขาดเงินทุนและเงินหมุนเวียน	เศรษฐกิจไม่โต/ชะลอตัว	ขาดความสามารถในการทำการตลาด	การจดทะเบียน	ด้านภาษี	ด้านโลจิสติกส์	ด้านขนส่ง	ด้านนโยบายด้านการค้า	ด้านอัตราแลกเปลี่ยน	ด้านอัตราดอกเบี้ย	ด้านอัตราแลกเปลี่ยนเงินตราต่างประเทศ	ด้านอัตราแลกเปลี่ยนเงินตราต่างประเทศ	ด้านอัตราแลกเปลี่ยนเงินตราต่างประเทศ	ด้านอัตราแลกเปลี่ยนเงินตราต่างประเทศ						
หมวดย่อยอุตสาหกรรม	จำนวน	ร้อยละ	จำนวน	ร้อยละ	จำนวน	ร้อยละ	จำนวน	ร้อยละ	จำนวน	ร้อยละ	จำนวน	ร้อยละ	จำนวน	ร้อยละ	จำนวน	ร้อยละ				
รวม	1,598	100.0	1,171	73.3	103	6.4	83	5.2	25	1.5	49	3.1	82	5.1	20	1.3	104	6.5		
10 การผลิตผลิตภัณฑ์อาหาร	368	13.4	250	68.0	23	6.3	13	3.5	5	1.5	13	3.6	18	4.8	2	0.5	24	6.6	Manufacture of food products	
11 การผลิตเครื่องดื่ม	28	1.8	17	62.3	7	26.1	-	-	2	7.3	3	10.9	-	-	-	-	-	-	Manufacture of beverages	
13 การผลิตสิ่งทอ	78	10.2	54	69.7	2	2.6	1	1.3	4	5.2	3	3.9	5	6.4	-	-	-	-	Manufacture of textiles	
14 การผลิตสิ่งทอเครื่องนุ่งห่ม	237	1.0	0.4	225	95.0	-	-	1	0.4	-	-	-	1	0.4	-	-	24	10.0	Manufacture of wearing apparel	
15 การผลิตเครื่องหนังและผลิตภัณฑ์ที่เกี่ยวข้อง	12	5	41.7	7	58.3	2	16.7	1	8.3	1	8.3	1	8.3	2	16.7	1	8.3	-	Manufacture of leather and related products	
16 การผลิตไม้และผลิตภัณฑ์ไม้และไม้ฉาก (ยกเว้นเฟอร์นิเจอร์) การผลิตสิ่งของจากพางและวัสดุตัดด้านอื่นๆ	42	11	24.8	26	62.6	4	9.5	1	2.4	-	-	-	-	-	-	-	7	17.2	Manufacture of wood and of products of wood and cork (except furniture); manufacture of articles of straw and plaiting materials	
17 การผลิตกระดาษและผลิตภัณฑ์กระดาษ	3	1	33.3	1	33.3	-	-	1	33.3	-	-	-	-	-	-	-	-	-	Manufacture of paper and paper products	
18 การพิมพ์และการผลิตสื่อบันทึกข้อมูล	37	8	22.0	21	56.1	8	22.0	-	-	-	-	-	-	-	-	-	-	-	Printing and reproduction of recorded media	
19 การผลิตถ่านหินและผลิตภัณฑ์ที่ได้จากการกลั่นปิโตรเลียม	-	-	-	-	-	-	-	-	-	-	-	-	-	-	-	-	-	-	-	Manufacture of coke and refined petroleum products
20 การผลิตเคมีภัณฑ์และผลิตภัณฑ์เคมี	27	8	30.8	13	50.4	8	28.6	2	7.5	-	-	3	11.3	4	15.0	1	3.8	1	3.8	Manufacture of chemicals and chemical products
21 การผลิตเภสัชภัณฑ์ เคมีภัณฑ์ที่ใช้รักษาโรค และผลิตภัณฑ์จากพืชและสัตว์ที่ใช้รักษาโรค	2	2	100.0	-	-	-	-	-	-	-	-	-	-	-	-	-	-	-	-	Manufacture of pharmaceuticals, medicinal chemical and botanical products
22 การผลิตผลิตภัณฑ์ยางและพลาสติก	31	8	24.2	24	75.8	6	17.7	4	11.3	3	9.7	7	21.0	1	3.2	4	11.3	4	11.3	Manufacture of rubber and plastic products
23 การผลิตผลิตภัณฑ์อื่นๆ ที่ทำจากแร่โลหะ	161	28	17.1	117	72.6	1	0.6	12	7.2	-	-	9	5.8	14	8.5	1	0.6	5	2.9	Manufacture of other non-metallic mineral products
24 การผลิตโลหะขั้นมูลฐาน	28	12	40.8	23	82.3	3	11.9	6	21.2	-	-	3	10.6	4	14.2	-	-	1	3.5	Manufacture of basic metals
25 การผลิตผลิตภัณฑ์โลหะประดิษฐ์ (ยกเว้นเครื่องจักรและอุปกรณ์)	227	55	24.4	161	70.9	15	6.7	15	6.8	1	0.4	4	1.8	15	6.7	12	5.4	20	8.6	Manufacture of fabricated metal products (except machinery and equipment)
26 การผลิตผลิตภัณฑ์คอมพิวเตอร์ อิเล็กทรอนิกส์และอุปกรณ์ที่ใช้ในทางทหาร	3	3	100.0	3	100.0	3	100.0	-	-	-	-	-	-	3	100.0	-	-	-	-	Manufacture of computers, electronic and optical products
27 การผลิตอุปกรณ์ไฟฟ้า	5	1	20.4	3	59.2	-	-	-	-	-	-	-	-	-	-	-	-	-	-	Manufacture of electrical equipment

ตาราง 11 จำนวนและร้อยละของสถานประกอบการผลิต จำแนกตามประเภทความช่วยเหลือที่ภาครัฐช่วยเหลือ และหมวดยอดอุตสาหกรรม

Table 11 Number and Percentage of Manufacturing Establishments, Problems with the Need Aid from The Governmental Operation by Problems and Division of Industry

หมวดยอดอุตสาหกรรม	จำนวน		ไม่ต้องการ		ความต้องการ		ความช่วยเหลือที่ต้องการจากภาครัฐ Detailed of the needs from the government										เห็นสภาพต้อง		Division of Industry					
	สถานประกอบการ		No not need		Need		พัฒนาฝีมือแรงงานให้		ลดต้นทุน		ลดภาษีหรือเงินภาษี		เพิ่มวงเงิน		จัดหา		ส่งเสริมการลงทุน			ขยายตลาด		เพิ่มสภาพต้อง		
	Number	%	Number	%	Number	%	Number	%	Number	%	Number	%	Number	%	Number	%	Number	%		Number	%	Number	%	Number
หนวยอุตสาหกรรม	2,607	100.0	1,414	54.2	1,193	45.8	84	7.1	612	51.3	131	11.0	257	21.5	471	39.5	344	28.8	218	18.2	383	32.1	Total	
10 การผลิตผลิตภัณฑ์อาหาร	588	100.0	324	55.0	264	45.0	25	9.6	166	62.9	28	10.6	43	16.1	90	34.0	89	33.5	57	21.7	84	31.9	Manufacture of food products	
11 การผลิตเครื่องดื่ม	41	100.0	22	52.7	19	47.3	3	16.5	13	68.0	1	5.2	2	10.3	9	47.4	7	37.1	1	5.2	7	36.1	Manufacture of beverages	
13 การผลิตสิ่งทอ	101	100.0	41	40.4	60	59.6	10	15.9	35	57.4	3	5.0	11	18.5	29	48.3	8	13.3	11	17.5	18	30.1	Manufacture of textiles	
14 การผลิตเสื้อผ้าเครื่องแต่งกาย	443	100.0	249	56.2	194	43.8	2	0.8	62	32.1	13	6.7	42	21.5	66	33.8	36	18.7	49	25.1	48	25.0	Manufacture of wearing apparel	
15 การผลิตเครื่องหนังและผลิตภัณฑ์ที่เกี่ยวข้อง	21	100.0	10	47.6	11	52.4	2	18.2	3	27.3	2	18.2	5	45.5	9	81.8	7	63.6	6	54.6	5	45.5	Manufacture of leather and related products	
16 การผลิตไม้และผลิตภัณฑ์จากไม้และไม้ก๊อก (ยกเว้นเฟอร์นิเจอร์) การผลิตสิ่งของจากพืช และวัสดุภัณฑ์สวนอื่นๆ	61	100.0	30	49.0	31	51.1	3	8.0	12	38.5	1	3.2	3	9.6	10	30.5	4	11.2	3	8.3	10	32.1	Manufacture of wood and of products of wood and cork (except furniture)/manufacture of articles of straw and plaiting materials	
17 การผลิตกระดาษและผลิตภัณฑ์กระดาษ	3	100.0	-	-	3	100.0	-	-	-	-	2	66.7	-	-	1	33.3	2	66.7	1	33.3	1	33.3	Manufacture of paper and paper products	
18 การพิมพ์และการผลิตที่ขึ้นกับที่พิมพ์	70	100.0	54	76.8	16	23.2	-	-	8	50.0	-	-	4	25.0	8	50.0	-	-	-	-	4	25.0	Printing and reproduction of recorded media	
19 การผลิตถ่านหินและผลิตภัณฑ์ที่ใช้จากการถลุงปิโตรเลียม	1	100.0	1	100.0	-	-	-	-	-	-	-	-	-	-	-	-	-	-	-	-	-	-	Manufacture of coke and refined petroleum products	
20 การผลิตเคมีภัณฑ์และผลิตภัณฑ์เคมี	39	100.0	12	31.8	27	68.2	2	7.5	10	37.6	5	18.8	8	30.8	13	49.6	8	30.8	11	42.9	8	30.8	Manufacture of chemicals and chemical products	
21 การผลิตเภสัชภัณฑ์ เคมีภัณฑ์ที่ใช้รักษาโรค และผลิตภัณฑ์จากพืชและสัตว์ที่ใช้รักษาโรค	4	100.0	3	62.5	2	37.5	-	-	-	-	-	-	-	-	-	-	-	-	-	-	2	100.0	Manufacture of pharmaceuticals, medicinal chemical and botanical products	
22 การผลิตผลิตภัณฑ์ยางและพลาสติก	41	100.0	23	54.9	19	45.1	1	5.4	9	46.0	4	21.6	2	10.8	9	48.7	2	10.8	6	29.7	3	16.2	Manufacture of rubber and plastic products	
23 การผลิตผลิตภัณฑ์อื่นๆ ที่ทำจากแร่โลหะ	260	100.0	132	50.8	128	49.2	14	10.8	74	57.9	15	12.1	23	18.1	50	39.0	34	26.8	10	7.8	46	36.0	Manufacture of other non-metallic mineral products	
24 การผลิตโลหะขั้นพื้นฐาน	53	100.0	32	60.6	21	39.4	1	4.8	13	61.7	8	38.3	6	30.3	10	45.7	2	9.6	10	45.7	14	68.9	Manufacture of basic metals	
25 การผลิตผลิตภัณฑ์โลหะประณีต (ยกเว้นเครื่องจักรและอุปกรณ์)	348	100.0	207	59.4	141	40.6	8	5.8	75	53.3	20	14.4	68	48.4	80	56.4	75	52.8	31	21.7	42	29.9	Manufacture of fabricated metal products (excepts machinery and equipment)	
26 การผลิตผลิตภัณฑ์คอมพิวเตอร์ อิเล็กทรอนิกส์ และอุปกรณ์ที่ใช้ในทางทัศนศาสตร์	4	100.0	4	100.0	-	-	-	-	-	-	-	-	-	-	-	-	-	-	-	-	-	-	Manufacture of computers, electronic and optical products	
27 การผลิตอุปกรณ์ไฟฟ้า	13	100.0	9	66.7	4	33.3	1	23.1	1	23.1	1	23.1	-	-	1	25.6	-	-	-	-	-	1	25.6	Manufacture of electrical equipment
28 การผลิตเครื่องจักรและเครื่องมือ ซึ่งมีได้ตั้งแต่ประเภทนี้ขึ้นไป	9	100.0	4	44.4	5	55.6	1	20.0	3	60.0	3	60.0	3	60.0	2	40.0	2	40.0	2	40.0	3	60.0	Manufacture of machinery and equipment, n.e.c	
29 การผลิตยานยนต์ รถพ่วง และรถกึ่งพ่วง	51	100.0	23	46.0	28	54.0	3	10.0	18	65.7	4	13.6	7	24.1	8	29.8	7	24.3	6	20.0	5	19.8	Manufacture of motor vehicles, trailers and semi-trailers	

ตาราง 11 จำนวนและร้อยละของสถานประกอบการอุตสาหกรรมผลิต จำแนกตามประเภทความช่วยเหลือที่ต้องการให้ภาครัฐช่วยเหลือ และหมวดย่อยอุตสาหกรรม (ต่อ)
 Table 11 Number and Percentage of Manufacturing Establishments, Problems with the Need Aid from The Governmental Operation by Problems and Division of Industry (cont.)

หมวดย่อยอุตสาหกรรม	จำนวน		ไม่ต้องการ		ความต้องการ		ความช่วยเหลือที่ต้องการจากภาครัฐ Detailed of the needs from the government												เพิ่มสภาพคล่องทางการเงิน	
	จำนวน	ร้อยละ	จำนวน	ร้อยละ	จำนวน	ร้อยละ	พัฒนาฝีมือแรงงานให้	ลดต้นทุนการผลิต	ลดภาษีหรือยกเว้นภาษี	เพิ่มวงเงินสินเชื่อให้แก่ผู้ประกอบการ	จัดหาแหล่งเงินทุน	ส่งเสริมการลงทุนให้แก่ผู้ประกอบการ	ขยายตลาด	เพิ่มสภาพคล่องทางการเงิน	จำนวน	ร้อยละ				
	Number	%	Number	%	Number	%	Cooperate with academy to develop labour skill	Reduce production cost	Reduce or except import duties on raw materials equipment machinery	Reduce or except import duties on raw materials equipment machinery	Reduce or except import duties on raw materials equipment machinery	Reduce or except import duties on raw materials equipment machinery	Reduce or except import duties on raw materials equipment machinery	Reduce or except import duties on raw materials equipment machinery	Reduce or except import duties on raw materials equipment machinery	Reduce or except import duties on raw materials equipment machinery	Reduce or except import duties on raw materials equipment machinery			
30 การผลิตอุปกรณ์อิเล็กทรอนิกส์	2	100.0	-	-	2	100.0	-	-	-	-	-	-	-	-	-	-	2	100.0		
31 การผลิตเฟอร์นิเจอร์	71	100.0	2	2.8	69	97.2	3	3.9	4	5.3	16	23.5	31	45.0	34	49.7	1	1.5	38	54.5
32 การผลิตผลิตภัณฑ์อื่นๆ	164	100.0	97	59.0	67	41.0	2	3.0	6	8.7	12	18.3	14	20.9	13	19.3	6	9.1	10	14.3
33 การซ่อมแซมการติดตั้งเครื่องจักรและอุปกรณ์	173	100.0	117	67.8	56	32.2	1	1.8	11	20.0	1	1.8	25	45.4	11	20.0	1	1.8	24	42.7
37 การจัดการน้ำเสีย	5	100.0	1	25.0	4	75.0	1	33.3	-	-	-	-	-	-	-	-	-	-	1	33.3
38 การเก็บรวบรวมของเสีย การบำบัด และกำจัดของเสีย รวมถึงการนำของเสียกลับมาใช้ใหม่	41	100.0	18	44.6	23	55.4	2	10.5	-	-	-	-	7	31.0	3	14.9	8	34.1	6	28.1

หมายเหตุ : สถานประกอบการ 1 แห่งสามารถตอบได้มากกว่า 1 ข้อ

Note : More than one characteristic can be done by an establishment.

ที่มา : สำนักงานอุตสาหกรรม พ.ศ. 2560 จังหวัดสุพรรณบุรี สำนักงานสถิติแห่งชาติ กระทรวงดิจิทัลเพื่อเศรษฐกิจและสังคม

Source : The 2017 Industrial Census, Suphan Buri Province, National Statistical Office, Ministry of Digital Economy and Society.

ตาราง 11 จำนวนและร้อยละของสถานประกอบการอุตสาหกรรมผลิต จำแนกตามประเภทความช่วยเหลือที่ต้องการให้ภาครัฐช่วยเหลือ และหมวดหมู่อุตสาหกรรม (ต่อ)
 Table 11 Number and Percentage of Manufacturing Establishments, Problems with the Need Aid from The Governmental Operation by Problems and Division of Industry (Cont.)

หมวดหมู่อุตสาหกรรม Need	ความช่วยเหลือที่ต้องการจากภาครัฐ (Detailed of the needs from the government)																อื่นๆ Others	Division of Industry	
	เพิ่มประสิทธิภาพ ด้านบุคลากร Increase efficiency in customs formality	เร่งรัดการคืน ภาษีมูลค่าเพิ่ม Rush on value added tax reimbursement	มาตรการรักษา ความปลอดภัยจาก การก่อการร้าย Rebellion security standards	ปริมาณการค้า ที่เพิ่มขึ้น Increase in trade volume	การช่วยเหลือ ด้านเทคนิค Technical assistance	การช่วยเหลือ ด้านเทคนิค Technical assistance	การช่วยเหลือ ด้านเทคนิค Technical assistance	การช่วยเหลือ ด้านเทคนิค Technical assistance	การช่วยเหลือ ด้านเทคนิค Technical assistance	การช่วยเหลือ ด้านเทคนิค Technical assistance	การช่วยเหลือ ด้านเทคนิค Technical assistance	การช่วยเหลือ ด้านเทคนิค Technical assistance	การช่วยเหลือ ด้านเทคนิค Technical assistance	การช่วยเหลือ ด้านเทคนิค Technical assistance	การช่วยเหลือ ด้านเทคนิค Technical assistance	การช่วยเหลือ ด้านเทคนิค Technical assistance			
จำนวน Number	ร้อยละ %	จำนวน Number	ร้อยละ %	จำนวน Number	ร้อยละ %	จำนวน Number	ร้อยละ %	จำนวน Number	ร้อยละ %	จำนวน Number	ร้อยละ %	จำนวน Number	ร้อยละ %	จำนวน Number	ร้อยละ %	จำนวน Number	ร้อยละ %	จำนวน Number	ร้อยละ %
รวม	1,193	15	1.3	50	4.2	21	1.7	105	8.8	114	9.6	56	4.7	53	4.4	76	6.4	Total	
10 การผลิตสิ่งทอผ้า	264	5	2.1	9	3.5	6	2.2	29	11.1	28	10.5	18	6.7	20	7.7	25	9.5	Manufacture of food products	
11 การผลิตเครื่องดื่ม	19	-	-	-	-	-	-	2	10.3	3	15.5	4	20.6	2	10.3	-	-	Manufacture of beverages	
13 การผลิตสิ่งทอ	60	1	1.7	-	-	-	-	8	13.3	7	11.6	2	3.3	2	3.3	4	6.6	Manufacture of textiles	
14 การผลิตเสื้อผ้าเครื่องแต่งกาย	194	-	-	2	0.8	5	2.4	25	12.8	33	17.2	3	1.6	1	0.5	7	3.7	Manufacture of wearing apparel	
15 การผลิตเครื่องหนังและผลิตภัณฑ์หนัง	11	2	18.2	2	18.2	2	18.2	4	36.4	4	36.4	4	36.4	4	36.4	1	9.1	Manufacture of leather and related products	
16 การผลิตไม้และผลิตภัณฑ์ไม้และไม้ก๊อก (ยกเว้นเฟอร์นิเจอร์) การผลิตสิ่งของจากพ่าและวัสดุพลาสติกอื่นๆ	31	-	-	-	-	-	-	2	7.4	2	7.4	-	-	2	6.4	2	7.4	Manufacture of wood and of products of wood and cork (except furniture) Manufacture of articles of straw and plaiting materials	
17 การผลิตกระดาษและผลิตภัณฑ์กระดาษ	3	-	-	-	-	-	-	-	-	-	-	-	-	-	-	-	-	Manufacture of paper and paper products	
18 การพิมพ์และการผลิตสิ่งพิมพ์ที่ต่อเนื่อง	16	-	-	-	-	4	25.0	-	-	4	25.0	-	-	-	-	4	25.0	Printing and reproduction of recorded media	
19 การผลิตยานยนต์และผลิตภัณฑ์ที่เกี่ยวข้องกับการขนส่ง	20	-	-	-	-	-	-	-	-	-	-	-	-	-	-	-	-	Manufacture of coke and refined petroleum products	
20 การผลิตสิ่งทอและผลิตภัณฑ์	27	-	-	4	15.0	1	3.8	8	31.6	2	7.5	7	26.3	2	7.5	2	9.0	Manufacture of chemicals and chemical products	
21 การผลิตสิ่งทอและผลิตภัณฑ์ที่เกี่ยวข้องกับเครื่องจักร	2	-	-	-	-	-	-	-	-	-	-	-	-	-	-	-	-	Manufacture of pharmaceuticals, medicinal chemical and botanical products	
22 การผลิตสิ่งทอและพลาสติก	19	-	-	-	-	-	-	1	5.4	2	10.8	1	5.4	1	5.4	-	-	Manufacture of rubber and plastic products	
23 การผลิตสิ่งทอและพลาสติก ที่มาจากเอเชีย	128	2	1.6	3	2.4	-	-	10	8.1	8	6.2	4	3.1	7	5.1	4	3.0	Manufacture of other non-metallic mineral products	
24 การผลิตโลหะขั้นพื้นฐาน	21	-	-	1	4.8	1	4.8	2	9.6	2	9.6	2	9.6	1	4.8	-	-	Manufacture of basic metals	
25 การผลิตสิ่งทอและผลิตภัณฑ์ที่เกี่ยวข้องกับเครื่องจักร (ยกเว้นเครื่องจักรและอุปกรณ์)	141	2	1.4	14	10.1	1	0.7	2	1.4	6	4.4	5	3.5	3	2.1	8	5.9	Manufacture of fabricated metal products (except machinery and equipment)	
26 การผลิตสิ่งทอและผลิตภัณฑ์ที่เกี่ยวข้องกับอิเล็กทรอนิกส์	-	-	-	-	-	-	-	-	-	-	-	-	-	-	-	-	-	Manufacture of computers, electronic and optical products	
27 การผลิตอุปกรณ์ไฟฟ้า	4	-	-	-	-	-	-	1	25.6	-	-	-	-	1	25.6	-	-	Manufacture of electrical equipment	
28 การผลิตเครื่องจักรและเครื่องมือ ซึ่งมีวัตถุประสงค์ประเภทไว้ในที่อื่น	5	2	40.0	2	40.0	1	20.0	1	20.0	2	40.0	1	20.0	2	40.0	1	20.0	Manufacture of machinery and equipment, n.e.c	
29 การผลิตยานยนต์ รถต่าง และรถจักรยาน	28	-	-	2	5.4	-	-	3	10.0	3	10.0	3	10.0	1	3.6	1	4.4	Manufacture of motor vehicles, trailers and semi-trailers	
30 การผลิตอุปกรณ์ขนส่งอื่นๆ	2	-	-	-	-	-	-	-	-	-	-	-	-	-	-	-	-	Manufacture of other transport equipment	
31 การผลิตเฟอร์นิเจอร์	69	-	-	1	1.5	-	-	2	2.4	1	1.5	-	-	2	2.4	12	17.2	Manufacture of furniture	
32 การผลิตสิ่งทอและพลาสติก	67	1	1.5	-	-	-	-	2	3.0	4	6.3	-	-	-	-	2	3.0	Other manufacturing	
33 การซ่อมแซมการติดตั้งเครื่องจักรและอุปกรณ์	56	-	-	11	20.0	-	-	-	-	1	1.8	1	1.8	1	1.8	-	-	Repair and installation of machinery and equipment	
37 การจัดการน้ำเสีย	4	-	-	-	-	-	-	-	-	1	33.3	-	-	-	-	-	-	Severage	
38 การเก็บรวบรวมของเสีย การบำบัด และการกำจัดของเสีย	23	-	-	-	-	-	-	2	8.8	2	6.6	2	6.6	1	4.4	2	7.4	Waste collection, treatment and disposal activities; materials recovery	

หมายเหตุ : สถานประกอบการ 1 แห่งสามารถตอบได้มากกว่า 1 ข้อ
 Note : More than one characteristic can be done by an establishment.
 ที่มา : สำมะโนอุตสาหกรรม พ.ศ. 2560 จังหวัดสุพรรณบุรี สำนักงานสถิติแห่งชาติ กระทรวงดิจิทัลเพื่อเศรษฐกิจและสังคม
 Source : The 2017 Industrial Census, Suphan Buri Province, National Statistical Office, Ministry of Digital Economy and Society.

ตาราง 12 จำนวนและร้อยละของสถานประกอบการผลิตเข้าร่วมโครงการอุตสาหกรรมสีเขียว (Green Industry) จำแนกตามระดับอุตสาหกรรมสีเขียว และหมวดย่อยอุตสาหกรรม

Table 12 Number and Percentage of Manufacturing Establishments Participating Green Industry by Levels Green Industry and Division of Industry

หมวดย่อยอุตสาหกรรม	จำนวนสถาน-ประกอบกิจการ		ไม่เข้าร่วม		ได้รับการรับรองแล้ว		ระดับอุตสาหกรรมสีเขียวที่ได้รับการรับรอง						Division of industry
	จำนวน	ร้อยละ	No		Yes		Level of certified in green industry			Green System			
			จำนวน	ร้อยละ	จำนวน	ร้อยละ	ระดับที่ 1 ความมุ่งมั่นสีเขียว Level 1	ระดับที่ 2 ปฏิบัติการสีเขียว Level 2	ระดับที่ 3 ระบบสีเขียว Level 3	จำนวน	ร้อยละ	จำนวน	
รวม	324	100.0	303	93.4	21	6.6	5	23.4	12	57.9	4	18.7	Total
10 การผลิตผลิตภัณฑ์อาหาร	131	100.0	122	92.9	9	7.2	1	10.7	6	68.0	2	21.3	Manufacture of food products
11 การผลิตเครื่องดื่ม	8	100.0	7	87.5	1	12.5	1	100.0	-	-	-	-	Manufacture of beverages
13 การผลิตสิ่งทอ	13	100.0	12	92.3	1	7.7	-	-	1	100.0	-	-	Manufacture of textiles
14 การผลิตเสื้อผ้าเครื่องแต่งกาย	11	100.0	11	100.0	-	-	-	-	-	-	-	-	Manufacture of wearing apparels
15 การผลิตเครื่องหนังและผลิตภัณฑ์ที่เกี่ยวข้อง	9	100.0	9	100.0	-	-	-	-	-	-	-	-	Manufacture of leather and related products
16 การผลิตไม้และผลิตภัณฑ์จากไม้และไม้กอก (ยกเว้นเฟอร์นิเจอร์) การผลิตสิ่งของจากฟาง วัสดุจากสถานะอื่นๆ	13	100.0	12	92.3	1	7.7	-	-	1	100.0	-	-	Manufacture of wood and of products of wood and cork (except furniture); manufacture of articles of straw and plaiting materials
17 การผลิตกระดาษและผลิตภัณฑ์กระดาษ	1	100.0	1	100.0	-	-	-	-	-	-	-	-	Manufacture of paper and paper products
19 การผลิตถ่านโค้กและผลิตภัณฑ์ที่ได้จากการถลุง	1	100.0	1	100.0	-	-	-	-	-	-	-	-	Manufacture of coke and refined petroleum products
ปีโตรเลียม													
20 การผลิตเคมีภัณฑ์และผลิตภัณฑ์เคมี	11	100.0	7	63.6	4	36.4	2	50.0	1	25.0	1	25.0	Manufacture of chemicals and chemical products
21 การผลิตเภสัชภัณฑ์ เคมีภัณฑ์ที่ใช้รักษาโรค และผลิตภัณฑ์จากพืชและสัตว์ที่ใช้รักษาโรค	1	100.0	1	100.0	-	-	-	-	-	-	-	-	Manufacture of pharmaceuticals, medicinal chemical and botanical
22 การผลิตผลิตภัณฑ์ยางและพลาสติก	6	100.0	5	83.3	1	16.7	-	-	1	100.0	-	-	Manufacture of rubber and plastic products
23 การผลิตผลิตภัณฑ์อื่นๆ ที่ทำจากแร่โลหะ	36	100.0	35	97.2	1	2.8	-	-	-	-	1	100.0	Manufacture of other non-metallic mineral products

ตาราง 12 จำนวนและร้อยละของสถานประกอบการผลิตเข้าร่วมโครงการอุตสาหกรรมสีเขียว (Green Industry) จำแนกตามระดับอุตสาหกรรมสีเขียว และหมวดย่อยอุตสาหกรรม (ต่อ)

Table 12 Number and Percentage of Manufacturing Establishments Participating Green Industry by Levels Green Industry and Division of Industry (cont.)

หมวดย่อยอุตสาหกรรม	จำนวนสถาน-ประกอบการ		ไม่เข้าร่วม		ได้รับการรับรองแล้ว		ระดับอุตสาหกรรมสีเขียวที่ได้รับการรับรอง						Division of industry		
	จำนวน	ร้อยละ	จำนวน	ร้อยละ	จำนวน	ร้อยละ	Level of certified in green industry			Green System					
							ระดับที่ 1	ระดับที่ 2	ระดับที่ 3	Green Commitment	Green Activity	Green System			
	จำนวน	ร้อยละ	จำนวน	ร้อยละ	จำนวน	ร้อยละ	จำนวน	ร้อยละ	จำนวน	ร้อยละ	จำนวน	ร้อยละ	จำนวน	ร้อยละ	
	Number	%	Number	%	Number	%	Number	%	Number	%	Number	%	Number	%	
24 การผลิตโลหะขั้นมูลฐาน	25	100.0	25	100.0	-	-	-	-	-	-	-	-	-	-	Manufacture of basic metals
25 การผลิตผลิตภัณฑ์โลหะประดิษฐ์ (ยกเว้นเครื่องจักรและอุปกรณ์)	16	100.0	16	100.0	-	-	-	-	-	-	-	-	-	-	Manufacture of fabricated metal products (excepts machinery and equipment)
26 การผลิตผลิตภัณฑ์คอมพิวเตอร์ อิเล็กทรอนิกส์ และอุปกรณ์ที่ใช้ในทางวิทยาศาสตร์	1	100.0	1	100.0	-	-	-	-	-	-	-	-	-	-	Manufacture of computers, electronic and optical products
27 การผลิตอุปกรณ์ไฟฟ้า	3	100.0	3	100.0	-	-	-	-	-	-	-	-	-	-	Manufacture of electrical equipment
28 การผลิตเครื่องจักรและเครื่องมือ ซึ่งมีได้จัดประเภทไว้ในที่อื่น	5	100.0	5	100.0	-	-	-	-	-	-	-	-	-	-	Manufacture of machinery and equipment, n.e.c
29 การผลิตยานยนต์ รถพ่วง และรถกึ่งพ่วง	5	100.0	4	80.0	1	20.0	-	-	1	100.0	-	-	-	-	Manufacture of motor vehicles, trailers and semi-trailers
31 การผลิตเฟอร์นิเจอร์	7	100.0	7	100.0	-	-	-	-	-	-	-	-	-	-	Manufacture of furniture
32 การผลิตผลิตภัณฑ์อื่นๆ	16	100.0	15	93.8	1	6.3	1	100.0	-	-	-	-	-	-	Other manufacturing
33 การซ่อมแซมการติดตั้งเครื่องจักรและอุปกรณ์	1	100.0	1	100.0	-	-	-	-	-	-	-	-	-	-	Repair and installation of machinery and equipment
38 การเก็บรวบรวมของเสีย การบำบัด และการกำจัดของเสีย รวมถึงการนำของเสียกลับมาใช้ใหม่	4	100.0	3	75.0	1	25.0	-	-	1.00	100.0	-	-	-	-	Waste collection, treatment and disposal activities; materials recovery

ที่มา : สำมะโนอุตสาหกรรม พ.ศ. 2560 จังหวัดสุพรรณบุรี สำนักงานสถิติแห่งชาติ กระทรวงดิจิทัลเพื่อเศรษฐกิจและสังคม

Source : The 2017 Industrial Census ,Suphan Buri Province, National Statistical Office, Ministry of Digital Economy and Society.

ตอนที่ 2 ข้อมูลการดำเนินงานกิจการของสถานประกอบการ
PART 2 OPERATION INFORMATION OF ESTABLISHMENTS

ตอนที่ 2 ข้อมูลการดำเนินงานจำแนกตาม
ขนาดของสถานประกอบการ

PART 2 OPERATION INFORMATION OF ESTABLISHMENTS
BY SIZE OF ESTABLISHMENTS

สารบัญตารางสถิติ

LIST OF STATISTICAL TABLES

		หน้า
ตอนที่ 2	ข้อมูลการดำเนินงานกิจการจำแนกตามขนาดของสถานประกอบการ	
Part 2	Operation Information of Establishments by Size of Establishment	
ตาราง 1	สถิติมูลฐานอุตสาหกรรมการผลิตในปี 2559 จำแนกตามขนาดของสถานประกอบการ	85
Table 1	Summary of Basic Statistics for Manufacturing Establishments in 2016 by Size of Establishment	85
ตาราง 2	มูลค่าผลผลิตของสถานประกอบการอุตสาหกรรมการผลิตในปี 2559 จำแนกตามขนาดของสถานประกอบการ	86
Table 2	Value of Gross Output of Manufacturing Establishments in 2016 by Size of Establishment	86
ตาราง 3	ค่าใช้จ่ายขั้นกลางของสถานประกอบการอุตสาหกรรมการผลิตในปี 2559 จำแนกตามขนาดของสถานประกอบการ	87
Table 3	Intermediate Consumption of Manufacturing Establishments in 2016 by Size of Establishment	87
ตาราง 4	คนทำงานในสถานประกอบการอุตสาหกรรมการผลิตในปี 2559 จำแนกตามสถานภาพการทำงาน เพศ และขนาดของสถานประกอบการ	88
Table 4	Persons Engaged in Manufacturing Establishments in 2016 by Work Status, Sex and Size of Establishment	88
ตาราง 5	จำนวนสถานประกอบการอุตสาหกรรมการผลิต จำแนกตามจำนวนวันทำงานต่อสัปดาห์ จำนวนชั่วโมงทำงานเฉลี่ยต่อวันของลูกจ้าง และขนาดของสถานประกอบการ	89
Table 5	Number of Manufacturing Establishments by Working Days Per Week, Working Hours Per Day of Employees and Size of Establishment	89
ตาราง 6	ลูกจ้างเช่า/แรงงานเช่าในสถานประกอบการอุตสาหกรรมการผลิตในปี 2559 จำแนกตามสถานภาพการทำงาน เพศและขนาดของสถานประกอบการ	90
Table 6	Leased Employees in Manufacturing Establishments in 2016 by Work Status, Sex and Size of Establishment	90

ตาราง 7	จำนวนสถานประกอบการอุตสาหกรรมการผลิตจำแนกตามจำนวนวันทำงานต่อสัปดาห์ จำนวนชั่วโมงทำงานเฉลี่ยต่อวันของลูกจ้างเช่าและขนาดของสถานประกอบการ	91
Table 7	Number of Manufacturing Establishments by Working Days Per Week, Working Hours Per Day of Leased Employees and Size of Establishment	91
ตาราง 8	ค่าตอบแทนแรงงานในปี 2559 จำแนกตามขนาดของสถานประกอบการ	92
Table 8	Remuneration in 2016 by Size of Establishment	92
ตาราง 9	มูลค่าหลักทรัพย์และวัสดุประกอบฯ และสินค้าคงเหลือต้นปีและปลายปี 2559 จำแนกตาม ขนาดของสถานประกอบการ	93
Table 9	Value of Stocks at the Beginning and the End of 2016 by Size of Establishment	93
ตาราง 10	ส่วนเปลี่ยนแปลงของมูลค่าหลักทรัพย์และวัสดุประกอบฯ และสินค้าคงเหลือในปี 2559 จำแนกตามขนาดของสถานประกอบการ	94
Table 10	Change in Value of Stocks in 2016 by Size of Establishment	94
ตาราง 11	ค่าใช้จ่ายทั้งสิ้นของสถานประกอบการอุตสาหกรรมการผลิตในปี 2559 จำแนกตาม ขนาดของสถานประกอบการ	95
Table 11	Total Expenses of Manufacturing Establishments in 2016 by Size of Establishment	95
ตาราง 12	รายรับทั้งสิ้นของสถานประกอบการอุตสาหกรรมการผลิตในปี 2559 จำแนกตามขนาดของสถาน ประกอบการ	96
Table 12	Total Receipts of Manufacturing Establishments in 2016 by Size of Establishment	96

ตาราง 1 สถิติฐานอุตสาหกรรมการผลิตในปี 2559 จำแนกตามขนาดของสถานประกอบการ

Table 1 Summary of Basic Statistics for Manufacturing Establishments in 2016 by Size of Establishment

(พันบาท In Thousand Baht)

ขนาดของสถานประกอบการ	จำนวน	จำนวน	จ้าง	มูลค่าผลผลิต	ค่าใช้จ่าย	มูลค่าเพิ่ม	Size of establishment
	สถานประกอบการ	คนทำงาน	จำนวน	ค่าตอบแทน	ขั้นกลาง	Value added	
	Number of establishments	Number of persons engaged	Number	Value of gross output	Intermediate consumption	Value added	
รวม	2,607	21,938	17,493	1,834,575.3	35,389,198.2	14,237,847.6	Total
1-15 คน	2,410	8,885	4,687	360,232.0	3,231,838.1	1,781,808.3	1-15 persons
16-25 คน	84	1,674	1,535	130,106.5	4,456,194.7	1,370,736.1	16-25 persons
26-30 คน	15	430	408	35,189.6	814,330.5	302,453.3	26-30 persons
31-50 คน	42	1,663	1,607	147,270.3	3,745,475.6	1,705,196.6	31-50 persons
51-200 คน	44	4,034	4,004	428,798.7	5,807,528.5	2,395,231.8	51-200 persons
มากกว่า 200 คน	12	5,252	5,252	732,978.3	17,333,830.9	6,682,421.4	More than 200 persons

ที่มา : สำมะโนอุตสาหกรรม พ.ศ. 2560 จังหวัดสุพรรณบุรี สำนักงานสถิติแห่งชาติ กระทรวงดิจิทัลเพื่อเศรษฐกิจและสังคม

Source : The 2017 Industrial Census ,Suphan Buri Province, National Statistical Office, Ministry of Digital Economy and Society.

ตาราง 2 มูลค่าผลผลิตของสถานประกอบการอุตสาหกรรมการผลิตในปี 2559 จำแนกตามขนาดของสถานประกอบการ

Table 2 Value of Gross Output of Manufacturing Establishments In 2016 by Size of Establishment

		(พันบาท In Thousand Baht)																			
จำนวน สถาน- ประกอบการ	รวม Total	มูลค่าขายผลผลิต Sales of goods produced	ขายรับจาก การขายสินค้า ที่ซื้อมาจากจำหน่าย ในสภาพเดิม Sales of goods purchased for resale	รับจ้างเหมาทำการ ผลิตสินค้า Receipts for contract and commission work	รับบริการ บำรุงรักษา ซ่อมแซมและติดตั้ง ให้แก่อาคาร ประกอบบริการอื่น Receipts for repair and installation work etc.	รับจากการ ให้เช่าอาคาร ฯลฯ และรายรับอื่น ๆ Receipts for rent on building etc. and other receipts	ส่วนเปลี่ยนแปลง มูลค่าสินค้าคงเหลือ Change in value of stocks of goods				Total										
ขนาดของสถานประกอบการ	Number of establishments																				
	2,607	48,138,816.5	464,934.4	12,111.8	78,332.3	2,189,056.0	-1,256,205.2														
1-15 คน	2,410	5,013,646.4	74,978.6	6,320.6	4,959.7	55,492.1	-20,946.5														
16-25 คน	84	5,826,930.8	21,288.6	1,398.7	130.2	17,252.3	107,609.7														
26-30 คน	15	1,116,783.8	-	3,236.6	-	3,698.0	2249.58														
31-50 คน	42	5,450,672.2	37,113.1	-	462.2	51,922.9	-111,972.8														
51-200 คน	44	8,202,760.4	43,082.3	1,156.0	4,741.6	19,056.2	122,794.5														
มากกว่า 200 คน	12	24,016,252.3	288,471.9	-	68,038.7	2,041,634.6	-1,355,939.8														

หมายเหตุ : D หมายถึงตัวเลขที่ไม่เปิดเผย

Note : D means disclosure prohibited.

ที่มา : สำมะโนอุตสาหกรรม พ.ศ. 2560 จังหวัดสุพรรณบุรี สำนักงานสถิติแห่งชาติ กระทรวงดิจิทัลเพื่อเศรษฐกิจและสังคม

Source : The 2017 Industrial Census ,Suphan Buri Province, National Statistical Office, Ministry of Digital Economy and Society.

ตาราง 3 ค่าใช้จ่ายขั้นกลางของสถานประกอบการอุตสาหกรรมการผลิตในปี 2559 จำแนกตามขนาดของสถานประกอบการ
Table 3 Intermediate Consumption of Manufacturing Establishments In 2016 by Size of Establishment

		(พันบาท In Thousand Baht)										
ขนาดของสถานประกอบการ	จำนวน สถาน- ประกอบการ	รวม Total	ค่าซื้อวัตถุดิบ และวัสดุประกอบ ที่ใช้ในการผลิต	ค่าเชื้อเพลิง Cost of fuels	ค่าไฟฟ้า ที่จ่ายในการผลิต	ค่าติดตั้งซ่อมแซม และบำรุงรักษาสินค้า ที่จำหน่ายได้ถูกค่า	ค่าติดตั้งซ่อมแซมและ บำรุงรักษาเครื่องจักร เครื่องมือ	ค่าซื้อสินค้า ที่เข้ามาจำหน่าย ในสภาพเดิม	ค่าจ้างเหมาจ่ายให้ สถานประกอบการ อื่นผลิตสินค้าให้ และค่าธรรมเนียมที่จ่าย	ค่าใช้จ่ายอื่น ๆ Other expenses	ส่วนเปลี่ยนแปลง มูลค่าวัตถุดิบและ วัสดุประกอบฯ คงเหลือ	Size of establishment
รวม	2,607	35,389,198.2	27,776,005.3	371,342.5	1,239,887.9	69,358.8	683,061.4	170,426.5	153,865.4	4,812,902.4	-112,348.1	Total
1-15 คน	2,410	3,231,838.1	2,180,560.7	98,209.0	219,866.4	11,883.8	56,406.4	50,400.7	3,520.2	359,182.1	-251,808.9	1-15 persons
16-25 คน	84	4,456,194.7	4,001,699.6	58,085.3	198,900.9	13,440.5	97,688.7	17,416.3	431.0	217,580.7	149,048.4	16-25 persons
26-30 คน	15	814,330.5	906,595.5	13,441.5	19,944.3	132.2	7,697.1	-	4,150.0	47,789.7	185,419.8	26-30 persons
31-50 คน	42	3,745,475.6	3,064,746.4	33,993.0	143,962.8	18,822.6	66,374.3	16,955.9	2,776.6	372,896.0	-24,948.1	31-50 persons
51-200 คน	44	5,807,528.5	4,488,319.8	85,809.0	202,864.1	24,929.8	58,381.2	31,318.8	32,469.3	831,084.3	-52,352.4	51-200 persons
มากกว่า 200 คน	12	17,333,830.9	13,134,083.3	81,804.8	454,349.4	150.0	396,513.7	54,334.9	110,518.4	2,984,369.6	-117,706.9	More than 200 persons

ที่มา : สำนักอุตสาหกรรม พ.ศ. 2560 จังหวัดสุพรรณบุรี สำนักงานสถิติแห่งชาติ กระทรวงดิจิทัลเพื่อเศรษฐกิจและสังคม

Source : The 2017 Industrial Census ,Suphan Buri Province, National Statistical Office, Ministry of Digital Economy and Society .

ตาราง 4 คนทำงานในสถานประกอบการอุตสาหกรรมการผลิตในปี 2559 จำแนกตามสถานภาพการทำงาน เพศ และขนาดของสถานประกอบการ
 Table 4 Persons Engaged in Manufacturing Establishments in 2016 by Work Status, Sex and Size of Establishment

ขนาดของสถานประกอบการ ประเภทการ establishments	จำนวน สถาน- ประกอบการ Number of	คนทำงานโดยไม่ได้รับค่าจ้าง/ เงินเดือน Unpaid workers				ลูกจ้างในกรรมวิธีการผลิต Operatives				ลูกจ้างอื่น ๆ Other employees				Size of establishment						
		รวม Total		รวม Total		รวม Total		รวม Total		รวม Total		รวม Total								
		ชาย Male	หญิง Female	ชาย Male	หญิง Female	ชาย Male	หญิง Female	ชาย Male	หญิง Female	ชาย Male	หญิง Female	ชาย Male	หญิง Female							
รวม	2,607	21,938	12,275	9,663	4,445	2,228	2,217	16,021	9,363	6,658	10,513	6,303	4,210	5,508	3,060	2,448	1,472	684	788	Total
1-15 คน	2,410	8,885	4,748	4,137	4,198	2,091	2,107	4,547	2,588	1,959	3,533	2,018	1,515	1,014	570	444	140	69	71	1-15 persons
16-25 คน	84	1,674	975	699	139	72	67	1,456	864	592	892	507	385	564	357	207	79	39	40	16-25 persons
26-30 คน	15	430	229	201	22	13	9	371	197	174	231	121	110	140	76	64	37	19	18	26-30 persons
31-50 คน	42	1,663	944	719	56	36	20	1,452	847	605	952	535	417	500	312	188	155	61	94	31-50 persons
51-200 คน	44	4,034	2,102	1,932	30	16	14	3,536	1,884	1,652	1,653	894	759	1,883	990	893	468	202	266	51-200 persons
มากกว่า 200 คน	12	5,252	3,277	1,975	-	-	-	4,659	2,983	1,676	3,252	2,228	1,024	1,407	755	652	593	294	299	More than 200 persons

ที่มา : สำนักอุตสาหกรรม พ.ศ. 2560 จังหวัดสุพรรณบุรี สำนักงานสถิติแห่งชาติ กระทรวงดิจิทัลเพื่อเศรษฐกิจและสังคม

Source : The 2017 Industrial Census ,Suphan Buri Province, National Statistical Office, Ministry of Digital Economy and Society.

ตาราง 5 จำนวนสถานประกอบการอุตสาหกรรมผลิต จำแนกตามจำนวนวันทำงานต่อสัปดาห์ จำนวนชั่วโมงทำงานเฉลี่ยต่อวันของลูกจ้าง และขนาดของสถานประกอบการ
 Table 5 Number of Manufacturing Establishments by Working Days Per Week, Working Hours Per Day of Employees and Size of Establishment

ขนาดของสถานประกอบการ	จำนวนสถาน	คนทำงานโดยไม่ได้รับค่าจ้าง/เงินเดือน Unpaid workers						ลูกจ้างในกรรมวิธีการผลิต Operatives						ลูกจ้างอื่น ๆ Other employees					
		จำนวนวันทำงานต่อสัปดาห์		จำนวนชั่วโมงทำงานเฉลี่ยต่อวัน		จำนวนวันทำงานต่อสัปดาห์		จำนวนชั่วโมงทำงานเฉลี่ยต่อวัน		จำนวนวันทำงานต่อสัปดาห์		จำนวนชั่วโมงทำงานเฉลี่ยต่อวัน		จำนวนวันทำงานต่อสัปดาห์		จำนวนชั่วโมงทำงานเฉลี่ยต่อวัน			
		Number of working days per week	Number of working hours per day	Number of working days per week	Number of working hours per day	Number of working days per week	Number of working hours per day	Number of working days per week	Number of working hours per day	Number of working days per week	Number of working hours per day	Number of working days per week	Number of working hours per day	Number of working days per week	Number of working hours per day	Number of working days per week	Number of working hours per day		
		≤ 5	6	7	< 8	≥ 8	≤ 5	6	7	< 8	≥ 8	≤ 5	6	7	< 8	≥ 8			
รวม	2,607	618	1,186	585	852	1,538	240	1,028	121	246	1,142	22	121	5	12.79	135	Total		
1-15 คน	2,410	598	1,112	578	830	1,457	220	864	108	226	965	18	46	2	8.79	57	1-15 persons		
16-25 คน	84	15	39	2	14	43	15	65	3	12	72	2	17	-	-	20	16-25 persons		
26-30 คน	15	1	9	-	2	8	-	14	1	1	14	-	5	-	-	5	26-30 persons		
31-50 คน	42	3	13	4	4	17	4	32	6	4	38	1	16	1	1	18	31-50 persons		
51-200 คน	44	1	12	1	1	13	-	42	2	3	41	1	27	1	3	26	51-200 persons		
มากกว่า 200 คน	12	-	-	-	-	-	1	11	-	-	12	-	9	-	-	9	More than 200 persons		

ที่มา : สัมภาษณ์อุตสาหกรรม พ.ศ. 2560 จังหวัดสุพรรณบุรี สำนักงานสถิติแห่งชาติ กระทรวงดิจิทัลเพื่อเศรษฐกิจและสังคม

Source : The 2017 Industrial Census ,Suphan Buri Province, National Statistical Office, Ministry of Digital Economy and Society.

ตาราง 6 ค่าตอบแทนแรงงานในปี 2559 จำแนกตามขนาดของสถานประกอบการ
Table 6 Remuneration In 2016 by Size of Establishment

(พันบาท In Thousand Baht)

ขนาดของสถานประกอบการ Number of establishments	จำนวนสถาน- ประกอบการ Number of employees	จำนวนลูกจ้าง Total	ลูกจ้างในกรรมวิธีการผลิต Operatives			ลูกจ้างอื่น ๆ Other employees			เงินที่สถานประกอบการ จ่ายสมทบเข้ากองทุน เพื่อการประกันสังคม ฯลฯ Employer's contribution to social security	เงินที่สถานประกอบการ จ่ายสมทบเข้ากองทุน เพื่อการประกันสังคม ฯลฯ Employer's contribution to social security	Total	Size of establishment
			รวม Total	ค่าจ้าง เงินเดือน Wages, salaries	ค่าล่วงเวลา โบนัส ฯลฯ Overtime bonus etc.	สวัสดิการและผลประโยชน์ตอบแทน Fringe benefits อื่น ๆ Medical care Others	รวม Total	ค่าจ้าง เงินเดือน Wages, salaries				
รวม	2,607	17,491	1,834,575.4	1,597,755.8	1,414,335.3	96,566.7	2,468.2	16,983.0	67,402.6	236,819.5	7,488.3	12,596.1
1-15 คน	2,410	4,687	360,232.0	346,369.6	331,302.0	5,320.0	337.6	1,105.5	8,304.5	13,862.4	118.7	571.2
16-25 คน	84	1,535	130,106.5	122,466.6	113,197.0	3,133.2	369.5	333.7	5,433.4	7,639.8	4.0	280.3
26-30 คน	15	408	35,189.6	32,230.1	30,906.4	200.0	-	35.0	1,088.7	2,959.5	-	143.7
31-50 คน	42	1,606	147,270.3	126,350.0	113,789.3	5,714.7	27.0	1,591.7	5,227.4	20,920.2	3.0	1,260.0
51-200 คน	44	4,004	428,798.7	344,054.0	302,858.7	22,062.2	470.3	1,519.0	17,143.8	84,744.7	-	3,551.9
มากกว่า 200 คน	12	5,252	732,978.3	626,285.5	522,281.8	60,136.6	1,263.9	12,398.2	30,204.9	106,692.9	156.3	6,789.2

หมายเหตุ : D หมายถึง คัดลอกที่ผิด

Note : D means disclosure prohibited.

ที่มา : สำนักงานอุตสาหกรรม พ.ศ. 2560 จังหวัดสุพรรณบุรี สำนักงานสถิติแห่งชาติ กระทรวงดิจิทัลเพื่อเศรษฐกิจและสังคม

Source : The 2017 Industrial Census, Suphan Buri Province, National Statistical Office, Ministry of Digital Economy and Society.

ตาราง 7 มูลค่าวัตถุดิบและวัสดุประกอบฯ และสินค้าคงเหลือต้นปีและปลายปี 2559 จำแนกตามขนาดของสถานประกอบการ
Table 7 Value of Stocks At The Beginning and The End of 2016 by Size of Establishment

(พันบาท In Thousand Baht)

จำนวน สถาน- ประกอบการ	มูลค่า ณ ต้นปี 2559 At the beginning of 2016				มูลค่า ณ ปลายปี 2559 At the end of 2016				สินค้าที่ซื้อมา สินค้านำเข้า จำนวนใน สภาพเดิม	Size of establishment	
	รวม Total	วัตถุดิบ และ วัสดุประกอบฯ Materials and components	สินค้า ระหว่าง ผลิต Work in progress	สินค้า สำเร็จรูป Finished goods	สินค้านำเข้า จำนวนใน สภาพเดิม Goods purchased for resale	รวม Total	วัตถุดิบ และ วัสดุประกอบฯ Materials and components	สินค้า ระหว่าง ผลิต Work in progress			สินค้า สำเร็จรูป Finished goods
รวม	2,607	7,271,637.3	2,324,589.7	545,626.5	4,293,633.0	107,788.2	5,903,084.0	500,721.5	3,114,349.8	75,771.2	Total
1-15 คน	2,410	713,089.1	525,073.5	46,855.5	116,845.4	24,314.7	440,333.7	53,339.4	104,306.4	9,423.3	1-15 persons
16-25 คน	84	762,805.2	309,093.4	60,767.9	389,858.9	3,085.0	1,019,463.3	108,661.0	451,964.6	696.0	16-25 persons
26-30 คน	15	53,349.8	49,473.0	1,813.4	2,063.4	-	241,019.2	1,316.6	4,809.7	-	26-30 persons
31-50 คน	42	1,259,769.4	248,336.2	103,888.4	906,994.8	550.0	1,122,848.5	91,721.5	807,488.9	250.0	31-50 persons
51-200 คน	44	1,136,372.4	659,355.6	39,985.3	383,105.5	53,926.0	1,206,814.6	46,112.7	501,285.5	52,413.1	51-200 persons
มากกว่า 200 คน	12	3,346,251.4	533,258.0	292,316.1	2,494,764.9	25,912.4	1,872,604.8	199,570.3	1,244,494.6	12,988.7	More than 200 persons

ที่มา : สำนักอุตสาหกรรม พ.ศ. 2560 จังหวัดสุพรรณบุรี สำนักงานสถิติแห่งชาติ กระทรวงดิจิทัลเพื่อเศรษฐกิจและสังคม

Source : The 2017 Industrial Census ,Suphan Buri Province, National Statistical Office, Ministry of Digital Economy and Society.

ตาราง 8 ส่วนเปลี่ยนแปลงของมูลค่าวัตถุดิบและวัสดุประกอบฯ และสินค้าคงเหลือในปี 2559 จำแนกตามขนาดของสถานประกอบการ

Table 8 Change in Value of Stocks In 2016 by Size of Establishment

(พันบาท In Thousand Baht)

ขนาดของสถานประกอบการ	จำนวน สถาน- ประกอบการ	ส่วนเปลี่ยนแปลงของมูลค่าวัตถุดิบและวัสดุประกอบฯ และสินค้าคงเหลือ Change in value of stocks						Total
		รวม Total	วัตถุดิบและ วัสดุประกอบฯ Materials and components	สินค้าระหว่าง ผลิต Work in progress	สินค้า สำเร็จรูป Finished goods	สินค้าที่เข้ามา จำหน่ายในสภาพเดิม Goods purchased for resale	Size of establishment	
รวม	2,607	-1,368,553.3	-112,348.1	-44,905.0	-1,179,283.2	-32,017.0	Total	
1-15 คน	2,410	-272,755.4	-251,808.9	6,484.0	-12,539.0	-14,891.4	1-15 persons	
16-25 คน	84	256,658.1	149,048.4	47,893.0	62,105.7	-2,389.0	16-25 persons	
26-30 คน	15	187,669.4	185,419.8	-496.8	2,746.3	-	26-30 persons	
31-50 คน	42	-136,920.9	-24,948.1	-12,166.9	-99,505.9	-300.0	31-50 persons	
51-200 คน	44	70,442.1	-52,352.4	6,127.4	118,180.0	-1,512.9	51-200 persons	
มากกว่า 200 คน	12	-1,473,646.6	-117,706.9	-92,745.8	-1,250,270.3	-12,923.7	More than 200 persons	

ที่มา : สำมะโนอุตสาหกรรม พ.ศ. 2560 จังหวัดสุพรรณบุรี สำนักงานสถิติแห่งชาติ กระทรวงดิจิทัลเพื่อเศรษฐกิจและสังคม

Source : The 2017 Industrial Census ,Suphan Buri Province, National Statistical Office, Ministry of Digital Economy and Society.

ตาราง 9 ค่าใช้จ่ายทั้งสิ้นของสถานประกอบการอุตสาหกรรมการผลิตในปี 2559 จำแนกตามขนาดของสถานประกอบการ

Table 9 Total Expenses of Manufacturing Establishments In 2016 by Size of Establishment

		(พันบาท In Thousand Baht)										
จำนวน สถาน ประกอบการ	รวม Total	ค่าซื้อวัตถุดิบ และวัสดุประกอบ ที่ใช้ในการผลิต	ค่าเชื้อเพลิง Cost of fuels	ค่าไฟฟ้า ที่ใช้จ่ายในการผลิต	ค่าติดตั้งซ่อมแซมและ บำรุงรักษาสินค้า ที่จำหน่ายให้ลูกค้า	ค่าติดตั้งซ่อมแซมและ บำรุงรักษาเครื่องจักร เครื่องมือ ในสภาพเดิม	ค่าซื้อสินค้า ที่ซื้อมาจากภายนอก อื่นผลิตสินค้าให้	ค่าจ้างเหมาจ่ายให้ สถานประกอบการ	ค่าใช้จ่าย ในการขาย	ค่าใช้จ่าย ในการบริหาร และดำเนินงาน	ค่าใช้จ่ายอื่น ๆ Other expenses	Size of establishment
Number of establishments	Total	Purchase of materials and components	Cost of fuels	Electricity used in production	Cost of repair and maintenance of machinery and equipment	Purchase of goods for resale	Cost of repair and maintenance of machinery and equipment	Cost of contract and commission work and Fees paid for leased employees	Cost of sale	Administrative expense	Other expenses	
รวม	40,860,437.7	27,776,005.3	371,342.5	1,239,887.9	69,358.8	683,061.4	170,426.5	153,865.4	1,232,017.4	7,609,995.4	1,554,477.2	Total
1-15 คน	3,053,961.2	2,180,560.7	98,209.0	219,866.4	11,883.8	56,406.4	50,400.7	3,520.2	71,384.2	321,771.3	39,958.6	1-15 persons
16-25 คน	4,688,158.9	4,001,699.6	58,085.3	198,900.9	13,440.5	97,688.7	17,416.3	431.0	55,745.1	239,727.9	5,023.5	16-25 persons
26-30 คน	1,002,838.0	906,595.5	13,441.5	19,944.3	132.2	7,697.1	-	4,150.0	8,866.3	38,617.5	3,393.5	26-30 persons
31-50 คน	3,800,467.5	3,064,746.4	33,993.0	143,962.8	18,822.6	66,374.3	16,955.9	2,776.6	161,222.9	223,896.0	67,717.2	31-50 persons
51-200 คน	5,841,492.3	4,488,319.8	85,809.0	202,864.1	24,929.8	58,381.2	31,318.8	32,469.3	279,070.9	511,941.6	126,388.0	51-200 persons
มากกว่า 200 คน	22,473,519.9	13,134,083.3	81,804.8	454,349.4	150.0	396,513.7	54,334.9	110,518.4	655,728.1	6,274,041.1	1,311,996.4	More than 200 persons

ที่มา : สำมะโนอุตสาหกรรม พ.ศ. 2560 จังหวัดสุพรรณบุรี สำนักงานสถิติแห่งชาติ กระทรวงดิจิทัลเพื่อเศรษฐกิจและสังคม

Source : The 2017 Industrial Census ,Suphan Buri Province, National Statistical Office, Ministry of Digital Economy and Society.

ตาราง 10 รายรับทั้งสิ้นของสถานประกอบการอุตสาหกรรมการผลิตในปี 2559 จำแนกตามขนาดของสถานประกอบการ

Table 10 Total Receipts of Manufacturing Establishments In 2016 by Size of Establishment

ขนาดของสถานประกอบการ	จำนวน สถานประกอบการ	รวม Total	(พันบาท In Thousand Baht)										
			มูลค่าขายผลิต Sales of goods produced	ขายรับจาก การขายสินค้า ที่ซื้อมาจากหน่วย ในสภาพเดิม	ขายรับจากการ รับจ้างเหมาทำการ ผลิตสินค้า	ขายรับจากการให้ บริการบำรุงรักษา ซ่อมแซม	ขายรับจากการให้ เช่าที่ดิน	ขายรับจากการให้เช่า อาคารพร้อมที่ดิน	เงินปันผลรับ Dividend	ดอกเบี้ยรับ Interest	กำไรจากการ เปลี่ยนแปลง อัตราแลกเปลี่ยน	รายรับอื่น ๆ Other receipts	
รวม	2,607	55,334,861.1	48,138,816.5	464,934.4	12,111.8	78,332.3	1,972.5	52,288.2	2,412,118.3	1,818,403.2	219,116.0	2,136,767.8	Total
1-15 คน	2,410	5,728,641.5	4,892,841.9	74,978.6	6,320.6	4,959.7	693,114.5	2,158.0	600.0	330.4	3.7	53,334.1	1-15 persons
16-25 คน	84	5,719,351.9	5,679,251.4	21,288.6	1,398.7	130.2	-	180.0	-	30.8	-	17,072.3	16-25 persons
26-30 คน	15	1,114,540.2	1,107,599.7	-	3,236.6	-	-	-	-	6.0	-	3,698.0	26-30 persons
31-50 คน	42	5,568,136.4	5,473,146.8	37,113.1	-	462.2	-	12,159.7	-	5,316.2	175.3	39,763.2	31-50 persons
51-200 คน	44	8,083,432.3	8,011,929.9	43,082.3	1,156.0	4,741.6	-	-	-	3,460.4	6.0	19,056.2	51-200 persons
มากกว่า 200 คน	12	31,091,297.7	22,974,046.9	288,471.9	-	68,038.7	1,279,397.0	37,790.5	2,411,518.3	1,809,259.4	218,931.0	2,003,844.1	More than 200 persons

ที่มา : สำนักอุตสาหกรรม พ.ศ. 2560 จังหวัดสุพรรณบุรี สำนักงานสถิติแห่งชาติ กระทรวงดิจิทัลเพื่อเศรษฐกิจและสังคม

Source : The 2017 Industrial Census, Suphan Buri Province, National Statistical Office, Ministry of Digital Economy and Society.

ตาราง 12 มูลค่าสินทรัพย์ถาวรที่เปลี่ยนแปลงระหว่าง มกราคม - ธันวาคม 2559 จำนวนตามขนาดของสถานประกอบการ

Table 12 Value of Fixed Assets Changed In January - December 2016 by Size of Establishment

(พันบาท In Thousand Baht)

จำนวน สถาน- ประกอบการ Number of establishments	รวม Total	มูลค่าสินทรัพย์ถาวรที่เปลี่ยนแปลง Change in value of fixed assets				ขนาดของสถานประกอบการ Size of establishment
		มูลค่าสินทรัพย์ ถาวรที่ซื้อหรือ ผลิตขึ้นเอง Value of new or cost producing of fixed assets	มูลค่าสินทรัพย์ ถาวรที่ขาย Value of disposal of fixed assets	ค่าโอน กรรมสิทธิ์ Ownership transfer fee		
รวม	2,607	2,285,464.1	1,946,285.0	305,196.0	33,983.1	Total
1-15 คน	2,410	34,535.8	18,626.7	15,909.1	-	1-15 persons
16-25 คน	84	135,992.3	91,489.0	44,503.3	-	16-25 persons
26-30 คน	15	104.6	91.4	13.2	-	26-30 persons
31-50 คน	42	316,132.7	218,814.2	97,318.6	-	31-50 persons
51-200 คน	44	154,777.8	99,674.4	21,120.3	33,983.1	51-200 persons
มากกว่า 200 คน	12	1,643,920.9	1,517,589.3	126,331.6	-	More than 200 persons

ที่มา : สำมะโนอุตสาหกรรม พ.ศ. 2560 จังหวัดสุพรรณบุรี สำนักงานสถิติแห่งชาติ กระทรวงดิจิทัลเพื่อเศรษฐกิจและสังคม

Source : The 2017 Industrial Census, Suphan Buri Province, National Statistical Office, Ministry of Digital Economy and Society.

ตอนที่ 2 ข้อมูลการดำเนินงานจำแนกตาม
หมวดย่อยอุตสาหกรรม

PART 2 OPERATION INFORMATION OF ESTABLISHMENTS
BY DIVISION OF INDUSTRY

สารบัญตารางสถิติ

LIST OF STATISTICAL TABLES

	หน้า	
ตอนที่ 2	ข้อมูลการดำเนินงานกิจการจำแนกตามขนาดหมวดย่อยอุตสาหกรรม	
Part 2	Operation Information of Establishments by Division of Industry	
ตาราง 1	สถิติมูลฐานอุตสาหกรรมการผลิตในปี 2559 จำแนกตามหมวดย่อยอุตสาหกรรม	101
Table 1	Summary of Basic Statistics for Manufacturing Establishments in 2016 by Division of Industry	101
ตาราง 2	มูลค่าผลผลิตของสถานประกอบการอุตสาหกรรมการผลิตในปี 2559 จำแนกตามหมวดย่อยอุตสาหกรรม	103
Table 2	Value of Gross Output of Manufacturing Establishments in 2016 by Division of Industry	103
ตาราง 3	ค่าใช้จ่ายขั้นกลางของสถานประกอบการอุตสาหกรรมการผลิตในปี 2559 จำแนกตามหมวดย่อยอุตสาหกรรม	105
Table 3	Intermediate Consumption of Manufacturing Establishments in 2016 by Division of Industry	105
ตาราง 4	คนทำงานในสถานประกอบการอุตสาหกรรมการผลิตในปี 2559 จำแนกตามสถานภาพการทำงาน เพศ และหมวดย่อยอุตสาหกรรม	107
Table 4	Persons Engaged in Manufacturing Establishments in 2016 by Work Status, Sex and Division of Industry	107
ตาราง 5	จำนวนสถานประกอบการอุตสาหกรรมการผลิต จำแนกตามจำนวนวันทำงานต่อสัปดาห์ จำนวนชั่วโมงทำงานเฉลี่ยต่อวันของลูกจ้าง และหมวดย่อยอุตสาหกรรม	109
Table 5	Number of Manufacturing Establishments by Working Days Per Week, Working Hours Per Day of Employees and Division of Industry	109
ตาราง 6	ลูกจ้างเช่า/แรงงานเช่าในสถานประกอบการอุตสาหกรรมการผลิตในปี 2559 จำแนกตามสถานภาพการทำงาน เพศและหมวดย่อยอุตสาหกรรม	111
Table 6	Leased Employees in Manufacturing Establishments in 2016 by Work Status, Sex and Division of Industry	111

ตาราง 7	จำนวนสถานประกอบการอุตสาหกรรมการผลิตจำแนกตามจำนวนวันทำงานต่อสัปดาห์ จำนวนชั่วโมงทำงานเฉลี่ยต่อวันของลูกจ้างเช่าและหมวดย่อยอุตสาหกรรม	112
Table 7	Number of Manufacturing Establishments by Working Days Per Week, Working Hours Per Day of Leased Employees and Division of Industry	112
ตาราง 8	ค่าตอบแทนแรงงานในปี 2559 จำแนกตามหมวดย่อยอุตสาหกรรม	114
Table 8	Remuneration in 2016 by Division of Industry	114
ตาราง 9	มูลค่าหลักทรัพย์และวัสดุประกอบฯ และสินค้าคงเหลือต้นปีและปลายปี 2559 จำแนกตาม หมวดย่อยอุตสาหกรรม	116
Table 9	Value of Stocks at the Beginning and the End of 2016 by Division of Industry	116
ตาราง 10	ส่วนเปลี่ยนแปลงของมูลค่าหลักทรัพย์และวัสดุประกอบฯ และสินค้าคงเหลือในปี 2559 จำแนกตามหมวดย่อยอุตสาหกรรม	118
Table 10	Change in Value of Stocks in 2016 by Division of Industry	118
ตาราง 11	ค่าใช้จ่ายทั้งสิ้นของสถานประกอบการอุตสาหกรรมการผลิตในปี 2559 จำแนกตาม หมวดย่อยอุตสาหกรรม	120
Table 11	Total Expenses of Manufacturing Establishments in 2016 by Division of Industry	120
ตาราง 12	รายรับทั้งสิ้นของสถานประกอบการอุตสาหกรรมการผลิตในปี 2559 จำแนกตามขนาด หมวดย่อยอุตสาหกรรม	122
Table 12	Total Receipts of Manufacturing Establishments in 2016 by Division of Industry	122

ตาราง 1 สถิติฐานอุตสาหกรรมการผลิตในปี 2559 จำแนกตามหมวดย่อยอุตสาหกรรม

Table 1 Summary of Basic Statistics for Manufacturing Establishments in 2016 by Division of Industry

หมวดย่อยอุตสาหกรรม	จำนวน		ลูกจ้าง Employees		มูลค่าผลิต	ค่าใช้จ่าย ขั้นกลาง	มูลค่าเพิ่ม	Division of industry
	จำนวน establishments	จำนวน persons engaged	จำนวน Number	ค่าตอบแทน Remuneration				
	2,607	21,938	17,493	1,834,575.3	49,627,045.8	35,389,198.2	14,237,847.6	Total
10 การผลิตผลิตภัณฑ์อาหาร	588	9,160	8,060	943,897.6	38,774,579.3	27,678,804.2	11,095,775.1	Manufacture of food products
11 การผลิตเครื่องดื่ม	41	490	426	44,386.7	308,911.4	211,418.6	97,492.8	Manufacture of beverages
13 การผลิตสิ่งทอ	101	580	391	28,731.5	226,058.1	123,389.3	102,668.8	Manufacture of textiles
14 การผลิตเสื้อผ้าเครื่องแต่งกาย	443	1,349	814	82,236.4	1,232,071.5	999,750.6	232,320.8	Manufacture of wearing apparels
15 การผลิตเครื่องหนังและผลิตภัณฑ์ที่เกี่ยวข้อง	21	780	751	79,378.9	355,834.5	182,799.2	173,035.3	Manufacture of leather and related products
16 การผลิตไม้และผลิตภัณฑ์จากไม้และไม้ก๊อก (ยกเว้นเฟอร์นิเจอร์)	61	483	363	27,173.2	139,456.4	105,868.8	33,587.5	Manufacture of wood and of products of wood and cork (except furniture); manufacture of articles of straw and plaiting materials
17 การผลิตกระดาษและผลิตภัณฑ์กระดาษ	3	54	49	D	D	D	D	Manufacture of paper and paper products
18 การพิมพ์และการผลิตซ้ำสื่อบันทึกข้อมูล	70	200	74	5,649.7	38,974.5	22,088.9	16,885.6	Printing and reproduction of recorded media
19 การผลิตถ่านโค้กและผลิตภัณฑ์ที่ได้จากการถลุงปีโตรเลียม	1	70	70	D	D	D	D	Manufacture of coke and refined petroleum products
20 การผลิตเคมีภัณฑ์และผลิตภัณฑ์เคมี	39	795	723	87,131.7	3,670,080.4	2,461,580.9	1,208,499.5	Manufacture of chemicals and chemical products
21 การผลิตเภสัชภัณฑ์ เคมีภัณฑ์ที่ใช้รักษาโรค และผลิตภัณฑ์จากพืชและสัตว์ที่ใช้รักษาโรค	4	41	32	783.0	3,212.4	2,036.6	1,175.8	Manufacture of pharmaceuticals, medicinal chemical and botanical products
22 การผลิตผลิตภัณฑ์ยางและพลาสติก	41	298	246	22,007.3	309,578.3	242,364.5	67,213.8	Manufacture of rubber and plastic products
23 การผลิตผลิตภัณฑ์อื่น ๆ ที่ทำจากแร่โลหะ	260	2,046	1,569	149,507.4	1,920,618.8	1,433,675.5	486,943.3	Manufacture of other non-metallic mineral products
24 การผลิตโลหะขั้นพื้นฐาน	53	544	446	34,242.0	204,809.5	149,005.6	55,803.9	Manufacture of basic metals
25 การผลิตผลิตภัณฑ์โลหะประดิษฐ์ (ยกเว้นเครื่องจักรและอุปกรณ์)	348	1,438	764	71,041.6	544,836.2	337,886.0	206,950.2	Manufacture of fabricated metal products (excepts machinery and equipment)
26 การผลิตผลิตภัณฑ์คอมพิวเตอร์ อิเล็กทรอนิกส์ และอุปกรณ์ที่ใช้ในทางทัศนศาสตร์	4	247	244	29,334.9	68,273.8	38,407.7	29,866.1	Manufacture of computers, electronic and optical products

(พันบาท In Thousand Baht)

ตาราง 1 สถิติฐานอุตสาหกรรมการผลิตในปี 2559 จำแนกตามหมวดย่อยอุตสาหกรรม (ต่อ)

Table 1 Summary of Basic Statistics for Manufacturing Establishments in 2016 by Division of Industry (cont.)

หมวดย่อยอุตสาหกรรม	จำนวน		จ้างงาน		ลูกจ้าง Employees		มูลค่าผลผลิต Value of gross output	ค่าใช้จ่าย ขั้นกลาง Intermediate consumption	มูลค่าเพิ่ม Value added	Division of industry
	จำนวน establishments	จำนวน persons engaged	จำนวน Number	ค่าตอบแทน แรงงาน Remuneration						
27 การผลิตอุปกรณ์ไฟฟ้า	13	271	248	26,020.4	135,194.1	108,111.0	27,083.1	Manufacture of electrical equipment		
28 การผลิตเครื่องจักรและเครื่องมือ ซึ่งมีได้จัดประเภทไว้ในที่อื่น	9	159	145	16,671.9	88,074.5	51,118.2	36,956.4	Manufacture of machinery and equipment; n.e.c		
29 การผลิตยานยนต์ รถพ่วง และรถถังพ่วง	51	549	477	44,858.6	480,635.5	415,913.8	64,721.7	Manufacture of motor vehicles, trailers and semi-trailers		
30 การผลิตอุปกรณ์ขนส่งอื่นๆ	2	D	-	-	D	D	D	Manufacture of other transport equipment		
31 การผลิตเฟอร์นิเจอร์	71	594	462	46,761.9	322,003.9	242,545.7	79,458.2	Manufacture of furniture		
32 การผลิตผลิตภัณฑ์อื่น ๆ	164	1,137	832	61,447.4	426,155.0	298,583.9	127,571.2	Other manufacturing		
33 การซ่อมและการติดตั้งเครื่องจักรและอุปกรณ์	173	408	130	9,840.0	56,299.2	29,837.1	26,462.1	Repair and installation of machinery and equipment		
37 การจัดการน้ำเสีย	5	7	1	112.5	742.3	483.4	258.9	Sewerage		
38 การเก็บรวบรวมของเสีย การบำบัด และการกำจัดของเสีย	41	235	174	14,096.8	250,305.0	196,731.4	53,573.6	Waste collection, treatment and disposal activities; materials recovery		

หมายเหตุ : D หมายถึง ตัวเลขที่ไม่เปิดเผย

Note : D means disclosure prohibited.

ที่มา : สำนักงานอุตสาหกรรม พ.ศ. 2560 จังหวัดสุพรรณบุรี สำนักงานสถิติแห่งชาติ กระทรวงดิจิทัลเพื่อเศรษฐกิจและสังคม

Source : The 2017 Industrial Census ,Suphan Buri Province, National Statistical Office, Ministry of Digital Economy and Society.

(พันบาท In Thousand Baht)

ตาราง 2 มูลค่าผลผลิตของสถานประกอบการอุตสาหกรรมผลิตในปี 2559 จำแนกตามหมวดย่อยอุตสาหกรรม

Table 2 Value of Gross Output of Manufacturing Establishments in 2016 by Division of Industry

		(พันบาท In Thousand Baht)									
หมวดย่อยอุตสาหกรรม	จำนวน สถาน- ประกอบการ Number of establishments	รวม Total	มูลค่าขายผลผลิต Sales of goods produced	รายรับจาก การขายสินค้า ที่ซื้อมาจำหน่าย ในสภาพเดิม Sales of goods purchased for resale	รายรับจากการ รับจ้างซ่อมทำกร ผลิตสินค้า Receipts for contract and commission work	รายรับจากการ ให้บริการ บำรุงรักษา ซ่อมแซมและติดตั้ง ให้แก่สถาน ประกอบการอื่น Receipts for repair and installation work etc.	รายรับจากการ ให้เช่าอาคาร ฯลฯ และรายรับอื่น ๆ Receipts for rent on building etc. and other receipts	ส่วนเปลี่ยนแปลง มูลค่าสินค้าคงเหลือ Change in value of stocks of goods	Division of industry	Total	
											จำนวน
	2,607	49,627,045.8	48,138,816.5	464,934.4	12,111.8	78,332.3	2,189,056.0	-1,256,205.2			
10 การผลิตผลิตภัณฑ์อาหาร	588	38,774,579.3	37,204,167.5	421,056.9	-	64,188.7	2,170,925.3	-1,085,759.0	Manufacture of food products		
11 การผลิตเครื่องดื่ม	41	308,911.4	302,080.0	23.1	-	-	337.5	6470.8	Manufacture of beverages		
13 การผลิตสิ่งทอ	101	226,058.1	227,972.4	1,502.1	30.0	-	48.0	-3494.3	Manufacture of textiles		
14 การผลิตเสื้อผ้าเครื่องแต่งกาย	443	1,232,071.5	1,289,463.8	2,846.0	8,041.8	-	895.9	-69,176.0	Manufacture of wearing apparels		
15 การผลิตเครื่องหนังและผลิตภัณฑ์ที่เกี่ยวข้อง	21	355,834.5	357,900.6	206.2	912.5	-	-	-3,184.8	Manufacture of leather and related products		
16 การผลิตไม้และผลิตภัณฑ์จากไม้และไม้กอก (ยกเว้นเฟอร์นิเจอร์) การผลิตสิ่งของจากฟาง และวัสดุอีกส่วนอื่นๆ	61	139,456.4	148,480.8	2,640.1	25.4	-	350.6	-12,040.5	Manufacture of wood and of products of wood and cork (except furniture); manufacture of articles of straw and plaiting materials		
17 การผลิตกระดาษและผลิตภัณฑ์กระดาษ	3	D	D	D	-	-	-	-	D	Manufacture of paper and paper products	
18 การพิมพ์และการผลิตข้อั้สบู่กับก้อนสบู่	70	38,974.5	38,685.6	366.0	-	-	107.8	-184.9	Printing and reproduction of recorded media		
19 การผลิตถ่านโค้กและผลิตภัณฑ์ที่ได้จากการถลุงปิโตรเลียม	1	D	D	-	-	-	-	-	-	Manufacture of coke and refined petroleum products	
20 การผลิตเคมีภัณฑ์และผลิตภัณฑ์เคมี	39	3,670,080.4	3,674,617.8	12,165.0	-	111.2	4,380.5	-21,194.1	Manufacture of chemicals and chemical products		
21 การผลิตเภสัชภัณฑ์ เคมีภัณฑ์ที่ใช้รักษาโรค และผลิตภัณฑ์จากพืชและสัตว์ที่ใช้รักษาโรค	4	3,212.4	3,258.1	-	-	-	-	-45.8	Manufacture of pharmaceuticals, medicinal chemical and botanical products		
22 การผลิตผลิตภัณฑ์ยางและพลาสติก	41	309,578.3	308,824.2	52.5	-	-	229.0	472.6	Manufacture of rubber and plastic products		
23 การผลิตผลิตภัณฑ์อื่นๆ ที่ทำจากแร่โลหะ	260	1,920,618.8	1,937,929.6	12,331.0	426.0	4,734.9	4,046.2	-38,848.9	Manufacture of other non-metallic mineral products		
24 การผลิตโลหะขั้นมูลฐาน	53	204,809.5	203,983.5	157.8	-	-	1,278.8	-610.5	Manufacture of basic metals		
25 การผลิตผลิตภัณฑ์โลหะประดิษฐ์ (ยกเว้นเครื่องจักรและอุปกรณ์)	348	544,836.2	537,942.1	5,202.4	731.0	-	2,291.8	-1,331.1	Manufacture of fabricated metal products (excepts machinery and equipment)		
26 การผลิตผลิตภัณฑ์คอมพิวเตอร์ อิเล็กทรอนิกส์ และอุปกรณ์ที่ใช้ในทางทัศนศาสตร์	4	68,273.8	68,273.8	-	-	-	-	-	Manufacture of computers, electronic and optical products		
27 การผลิตอุปกรณ์ไฟฟ้า	13	135,194.1	140,649.0	-	-	-	12.2	-5467.1	Manufacture of electrical equipment		

ตาราง 2 มูลค่าผลผลิตของสถานประกอบการอุตสาหกรรมผลิตในปี 2559 จำแนกตามหมวดย่อยอุตสาหกรรม (ต่อ)

Table 2 Value of Gross Output of Manufacturing Establishments In 2016 by Division of Industry (cont.)

หมวดย่อยอุตสาหกรรม	จำนวน สถาน- ประกอบการ Number of establishments	รวม Total	มูลค่าขายผลผลิต Sales of goods produced	รายรับจาก การขายสินค้า ที่ซื้อมาจำหน่าย ในสภาพเดิม Sales of goods purchased for resale	รายรับจากการ รับจ้างซ่อมทำ การผลิตสินค้า Receipts for contract and commission work	รายรับจากการ ให้บริการ บำรุงรักษา ซ่อมแซมและติดตั้ง ให้แก่สถาน ประกอบการอื่น Receipts for repair and installation work etc.	รายรับจากการ ให้เช่าอาคาร ฯลฯ และรายรับอื่น ๆ Receipts for rent on building etc. and other receipts	ส่วนเปลี่ยนแปลง มูลค่าสินค้าคงเหลือ Change in value of stocks of goods	Division of industry
28 การผลิตเครื่องจักรและเครื่องมือ ซึ่งไม่ได้จัดประเภทไว้ในที่อื่น	9	88,074.5	74,246.9	3,000.0	3,784.4	32.0	6711.3	Manufacture of machinery and equipment, n.e.c	
29 การผลิตยานยนต์ รถพ่วง และรถเก๋งพ่วง	51	480,635.5	494,435.7	688	3,884.2	2,593.5	-20474.1	Manufacture of motor vehicles, trailers and semi-trailers	
30 การผลิตอุปกรณ์ขนส่งอื่น ๆ	2	D	D	-	-	-	-	D Manufacture of other transport equipment	
31 การผลิตเฟอร์นิเจอร์	71	322,004.0	327,007.8	387.6	462.2	584.2	-6437.8	Manufacture of furniture	
32 การผลิตผลิตภัณฑ์อื่น ๆ	164	426,155.1	425,663.8	859.5	84.3	768.3	-1,220.9	Other manufacturing	
33 การซ่อมและการติดตั้งเครื่องจักรและอุปกรณ์	173	56,299.2	51,368.1	1,673.1	1,433.3	101.9	686.1	Repair and installation of machinery and equipment	
37 การจัดการน้ำเสีย	5	742.3	719.8	-	-	22.5	-	Sewerage	
38 การเก็บรวบรวมของเสีย การบำบัด และการกำจัดของเสีย	41	250,305.0	250,917.6	116.7	130.2	50.0	-909.4	Waste collection, treatment and disposal activities; materials recovery	

หมายเหตุ : D หมายถึง ตัวเลขที่ไม่เปิดเผย

Note : D means disclosure prohibited.

ที่มา : สำนักงานอุตสาหกรรม พ.ศ. 2560 จังหวัดสุพรรณบุรี สำนักงานสถิติแห่งชาติ กระทรวงดิจิทัลเพื่อเศรษฐกิจและสังคม

Source : The 2017 Industrial Census ,Suphan Buri Province, National Statistical Office, Ministry of Digital Economy and Society.

ตาราง 3 ค่าใช้จ่ายกลางของสถานประกอบการอุตสาหกรรมในปี 2559 จำแนกตามหมวดย่อยอุตสาหกรรม (ต่อ)

Table 3 Intermediate Consumption of Manufacturing Establishments in 2016 by Division of Industry (cont.)

		(พันบาท In Thousand Baht)											
จำนวน สถาน- ประกอบการ Number of establishments	รวม Total	ค่าซื้อวัตถุดิบ และวัสดุประกอบ ที่ใช้ในการผลิต Purchase of materials and components	ค่าเชื้อเพลิง Cost of fuels	ค่าไฟฟ้า ที่ใช้ในการผลิต Cost of electricity used in production	ค่าติดตั้งซ่อมแซมและ บำรุงรักษาสินค้า ที่จำหน่ายให้ลูกค้า Cost of repair and maintenance sales of goods of purchase	ค่าติดตั้งซ่อมแซมและ บำรุงรักษาเครื่องจักร เครื่องมือ Cost of repair and maintenance of machinery and equipment	ค่าซื้อสินค้า ที่เข้ามาจำหน่าย ในสภาพเดิม Purchase of goods for resale	ค่าจ้างหน้าขายให้ สถานประกอบการ อื่นผลิตสินค้าให้ Cost of contract and commission work	ค่าใช้จ่ายอื่น ๆ Other expenses	ส่วนเปลี่ยนแปลง มูลค่าวัตถุดิบและ วัสดุประกอบฯ คงเหลือ Change in value of stocks of materials and components	Division of industry		
26	การผลิตผลิตภัณฑ์คอมพิวเตอร์ อิเล็กทรอนิกส์ และอุปกรณ์ที่ใช้ในทางเทคโนโลยีสารสนเทศ	4	38,407.7	15,542.7	390.9	664.9	30.0	2,593.3	-	-	19,186.0	-	Manufacture of computers, electronic and optical products
27	การผลิตอุปกรณ์ไฟฟ้า	13	108,111.0	93,316.1	2,002.0	4,644.4	941.6	1,356.8	-	-	4,140.3	-1,710	Manufacture of electrical equipment
28	การผลิตเครื่องจักรและเครื่องมือ ซึ่งมีได้จัดประเภทไว้ในที่	9	51,118.2	35,794.5	400.1	3,337.3	1,407.1	1,657.0	3,000.0	-	11,403.6	5,881.4	Manufacture of machinery and equipment, n.e.c
29	การผลิตยานยนต์ รถพ่วง และรถถังหุ้ม	51	415,913.8	322,234.6	859.4	6,290.8	225.2	818.5	55.0	13,270.7	54,846.7	-17,313.0	Manufacture of motor vehicles, trailers and semi-trailers
30	การผลิตอุปกรณ์ขนส่งอื่นๆ	2	D	D	-	D	D	D	-	-	D	D	Manufacture of other transport equipment
31	การผลิตเฟอร์นิเจอร์	71	242,545.7	195,185.6	1,144.4	3,371.4	2,270.4	590.9	510.0	222.5	36,528.0	-2,722.5	Manufacture of furniture
32	การผลิตผลิตภัณฑ์อื่น ๆ	164	298,583.9	264,252.7	2,858.9	6,168.9	115.9	804.7	491.2	-	21,100.2	-2,791.4	Other manufacturing
33	การซ่อมและการติดตั้งเครื่องจักรและอุปกรณ์	173	29,837.1	20,716.3	913.3	1,406.2	145.1	403.8	1,401.0	-	3,268.1	-1,583.3	Repair and installation of machinery and equipment
37	การจัดการน้ำเสีย	5	483.5	226.9	3.1	4.9	-	25.0	-	-	223.5	-	Sewerage
38	การเก็บรวบรวมของเสีย การบำบัด และการกำจัดของเสีย	41	196,731.4	117,416.0	2,185.2	2,072.9	261.7	19,986.6	-	-	53,542.9	-12,662	Waste collection, treatment and disposal activities; materials recovery
รวมเชิงการนำของเสียกลับมาใช้ใหม่													

หมายเหตุ : D หมายถึง ค่าเลขชี้ไม่เปิดเผย

Note : D means disclosure prohibited.

ที่มา : ส่วนข้อมูลสาธารณะ พ.ศ. 2560 จังหวัดสุพรรณบุรี สำนักงานสถิติแห่งชาติ กระทรวงดิจิทัลเพื่อเศรษฐกิจและสังคม

Source : The 2017 Industrial Census -Suphan Buri Province, National Statistical Office, Ministry of Digital Economy and Society.

ตาราง 4 คนทำงานในสถานประกอบการอุตสาหกรรมผลิตในปี 2559 จำแนกตามสถานภาพการทำงาน เพศ และจำนวนตามหมวดย่อยอุตสาหกรรม
Table 4 Persons Engaged in Manufacturing Establishments In 2016 by Work Status, Sex and by Division of Industry

หมวดย่อยอุตสาหกรรม	จำนวน		คนทำงานโดยไม่ได้รับค่าจ้าง/				ลูกจ้างในกรรมวิธีการผลิต				ลูกจ้างอื่น ๆ				Division of industry						
	รวม		เงินเดือน		รวม		ผู้ปฏิบัติงานไม่มีฝีมือ		รวม		ผู้ปฏิบัติงานไม่มีฝีมือ		รวม								
	ชาย	หญิง	ชาย	หญิง	ชาย	หญิง	ชาย	หญิง	ชาย	หญิง	ชาย	หญิง	ชาย	หญิง							
	รวม	Total	รวม	Total	รวม	Total	รวม	Total	รวม	Total	รวม	Total	รวม	Total							
จำนวน	2,607	21,938	12,275	9,663	4,445	2,228	2,217	16,021	9,363	6,658	10,513	6,303	4,210	5,508	3,060	2,448	1,472	684	788	Total	
สถาน- ประกอบการ	588	9,160	5,413	3,747	1,100	496	604	7,234	4,507	2,727	4,677	3,080	1,597	2,557	1,427	1,130	826	410	416	Manufacture of food products	
Number of establishments	41	490	252	238	64	31	33	388	209	179	129	80	49	259	129	130	38	12	26	Manufacture of beverages	
	101	580	198	382	189	81	108	385	117	268	302	74	228	83	43	40	6	-	6	Manufacture of textiles	
	443	1,349	284	1,065	535	119	416	765	152	613	678	131	547	87	21	66	49	13	36	Manufacture of wearing apparel	
	21	780	314	466	29	15	14	668	265	403	166	56	110	502	209	293	83	34	49	Manufacture of leather and related products	
	61	483	222	261	120	74	46	352	148	204	252	89	163	100	59	41	11	-	11	Manufacture of wood and of products of wood and cork (except furniture); manufacture of articles of straw and plaiting materials	
(ยกเว้นเฟอร์นิเจอร์)	3	D	D	D	D	D	D	D	D	D	D	D	D	D	D	D	-	-	-	-	Manufacture of paper and paper products
การผลิตสิ่งของจากฟางและวัสดุถักสานอื่น ๆ	70	200	124	76	126	74	52	74	50	24	63	39	24	11	11	-	-	-	-	-	Printing and reproduction of recorded media
การผลิตกระดาษและกระดาษแข็งที่ขึ้นรูป	1	D	D	D	-	-	-	D	D	D	D	D	D	D	-	-	-	D	D	D	Manufacture of coke and refined petroleum products
การผลิตถ่านไม้และผลิตภัณฑ์ที่ได้จาก	39	795	450	345	72	33	39	555	333	222	301	183	118	254	150	104	168	84	84	84	Manufacture of chemicals and chemical products
การผลิตไม้กระดานและผลิตภัณฑ์ไม้	4	41	13	28	9	4	5	32	9	23	20	5	15	12	4	8	-	-	-	-	Manufacture of pharmaceuticals, medicinal chemical and botanical products
การผลิตไม้กระดานที่ขึ้นรูป	41	298	175	123	52	36	16	217	126	91	96	62	34	121	64	57	29	13	16	16	Manufacture of rubber and plastic products
การผลิตเครื่องปั้นดินเผาและพลาสติก	260	2,046	1,282	764	477	257	220	1,486	986	500	1,024	657	367	462	329	133	83	39	44	44	Manufacture of other non-metallic mineral products
การผลิตเครื่องปั้นดินเผาที่ทำจากแร่โอลิโธ	53	544	380	164	98	56	42	428	321	107	318	245	73	110	76	34	18	3	15	15	Manufacture of basic metals
การผลิตโลหะขั้นมูลฐาน	348	1,438	1,084	354	674	429	245	734	638	96	664	585	79	70	53	17	30	17	13	13	Manufacture of fabricated metal products (excepts machinery and equipment)
การผลิตเครื่องปั้นดินเผาและเครื่องปั้นดินเผา	4	247	132	115	3	3	-	230	123	107	69	32	37	161	91	70	14	6	8	8	Manufacture of computers, electronic and optical products
การผลิตเครื่องจักรและอุปกรณ์	13	271	152	119	23	17	6	245	134	111	43	36	7	202	98	104	3	1	2	2	Manufacture of electrical equipment

ตาราง 4 คนทำงานในสถานประกอบการอุตสาหกรรมผลิตในปี 2559 จำแนกตามสถานภาพการทำงาน เพศ และจำนวนตามหมวดย่อยอุตสาหกรรม (ต่อ)

Table 4 Persons Engaged in Manufacturing Establishments In 2016 by Work Status, Sex and by Division of Industry (cont.)

หมวดย่อยอุตสาหกรรม	จำนวน สถาน- ประกอบการ	รวม		คนทำงานโดยไม่ได้รับค่าจ้าง/ เงินเดือน				ลูกจ้างในกรรมวิธีการผลิต				ลูกจ้างอื่น ๆ				Division of industry							
		Total		Unpaid workers		Skill labour		Operatives		Unskill labour		Other employees											
		ชาย	หญิง	ชาย	หญิง	ชาย	หญิง	ชาย	หญิง	ชาย	หญิง	ชาย	หญิง										
		Male	Female	Male	Female	Male	Female	Male	Female	Male	Female	Male	Female										
28	การผลิตเครื่องจักรและเครื่องมือ ซึ่งมีได้จัดประเภทไว้ในที่อื่น	9	159	112	47	14	9	5	136	100	36	57	57	-	79	43	36	9	3	3	6	Manufacture of machinery and equipment, n.e.c	
29	การผลิตยานยนต์ รถพ่วง และรถกึ่งพ่วง	51	549	361	188	72	56	16	469	302	167	414	272	142	55	30	25	8	3	3	5	Manufacture of motor vehicles, trailers and semi-trailers	
30	การผลิตอุปกรณ์ขนส่งอื่นๆ	2	D	D	D	D	D	D	-	-	-	-	-	-	-	-	-	-	-	-	-	-	Manufacture of other transport equipment
31	การผลิตเฟอร์นิเจอร์	71	594	364	230	132	79	53	446	277	169	340	221	119	106	56	50	16	8	8	8	Manufacture of furniture	
32	การผลิตผลิตภัณฑ์อื่นๆ	164	1,137	455	682	305	134	171	770	292	478	544	172	372	226	120	106	62	29	33	33	Other manufacturing	
33	การซ่อมและการติดตั้งเครื่องจักรและอุปกรณ์	173	408	301	107	278	185	93	126	114	12	108	96	12	18	18	-	-	4	2	2	2	Repair and installation of machinery and equipment
37	การจัดการน้ำเสีย	5	7	6	1	6	5	1	-	-	-	-	-	-	-	-	-	-	1	1	1	-	Sewerage
38	การเก็บรวบรวมของเสีย การบำบัด และการกำจัด ของเสีย รวมถึงการนำของเสียกลับมาใช้ใหม่	41	235	129	106	61	30	31	166	96	70	136	70	66	30	26	4	4	8	3	3	5	Waste collection, treatment and disposal activities; materials recovery

หมายเหตุ : D หมายถึง ตัวเลขที่ไม่เปิดเผย

Note : D means disclosure prohibited.

ที่มา : สำมะโนอุตสาหกรรม พ.ศ. 2560 จังหวัดสุพรรณบุรี สำนักงานสถิติแห่งชาติ กระทรวงดิจิทัลเพื่อเศรษฐกิจและสังคม

Source : The 2017 Industrial Census ,Suphan Buri Province, National Statistical Office, Ministry of Digital Economy and Society.

ตาราง 5 จำนวนสถานประกอบการอุตสาหกรรมผลิต จำนวนคนตามหมวดของอุตสาหกรรม และจำนวนคนตามหมวดของอุตสาหกรรม
 Table 5 Number of Manufacturing Establishments by Working Days Per Week, Working Hours Per Day of Employees and by Division of Industry

ประเภทอุตสาหกรรม Division of Industry	คนทำงานไม่ได้รับค่าจ้าง/เงินเดือน Unpaid workers				ลูกจ้างในกรรมวิธีการผลิต Operatives				ลูกจ้างอื่น ๆ Other employees				รวม Total			
	จำนวนวันทำงานต่อสัปดาห์ Number of working days per week		จำนวนชั่วโมงทำงานเฉลี่ยต่อวัน Number of working hours per day		จำนวนวันทำงานต่อสัปดาห์ Number of working days per week		จำนวนชั่วโมงทำงานเฉลี่ยต่อวัน Number of working hours per day		จำนวนวันทำงานต่อสัปดาห์ Number of working days per week		จำนวนชั่วโมงทำงานเฉลี่ยต่อวัน Number of working hours per day					
	≤ 5	6	7	< 8	≥ 8	≤ 5	6	7	< 8	≥ 8	≤ 5	6		7	< 8	≥ 8
	2,607	618	1,186	585	852	1,538	240	1,028	121	246	1,142	22	121	5	13	135
10 การผลิตผลิตภัณฑ์อาหาร Manufacture of food products	588	163	208	150	203	317	74	203	61	66	271	6	41	4	3	47
11 การผลิตเครื่องดื่ม Manufacture of beverages	41	8	25	4	11	26	3	32	-	8	27	3	3	-	3	3
13 การผลิตสิ่งทอ Manufacture of textiles	101	35	44	20	29	70	6	32	11	8	42	1	1	-	-	2
14 การผลิตเสื้อผ้าเครื่องแต่งกาย Manufacture of wearing apparel	443	84	107	208	206	194	25	66	2	26	66	-	4	-	-	4
15 การผลิตเครื่องหนังและผลิตภัณฑ์ที่เกี่ยวข้อง Manufacture of leather and related products	21	4	10	1	4	11	1	15	-	-	16	-	5	-	-	5
16 การผลิตไม้และผลิตภัณฑ์จากไม้และไม้ก๊อก (ยกเว้นเฟอร์นิเจอร์) Manufacture of wood and of products of wood and cok (except furniture); manufacture of articles of straw and plaiting materials	61	12	32	10	17	37	8	32	1	10	31	1	6	-	1	6
17 การผลิตกระดาษและผลิตภัณฑ์กระดาษอื่นๆ Manufacture of paper and paper products	3	-	D	-	-	D	-	D	-	-	D	-	-	-	-	-
18 การพิมพ์และการผลิตข้อัฉบับที่กึ่งข้อมูล Printing and reproduction of recorded media	70	16	37	16	12	58	4	17	-	4	17	-	-	-	-	-
19 การผลิตถ่านโค้กและผลิตภัณฑ์ที่ได้จากการถลุงแร่เหล็ก Manufacture of coke and refined petroleum products	1	-	-	-	-	-	-	D	-	-	D	-	D	-	-	D
20 การผลิตเคมีภัณฑ์และผลิตภัณฑ์เคมี Manufacture of chemicals and chemical products	39	12	16	2	10	20	5	20	1	3	23	1	6	-	1	6
21 การผลิตพลาสติกภัณฑ์ เคมีภัณฑ์ใช้ทั่วไป และผลิตภัณฑ์จากพลาสติกและผลิตภัณฑ์ใช้ภายในครัว และผลิตภัณฑ์จากพืชและสัตว์ที่ใช้ภายในครัว and botanical products	4	-	4	-	2	3	-	3	-	-	3	-	-	-	-	-
22 การผลิตผลิตภัณฑ์ยางและพลาสติก Manufacture of rubber and plastic products	41	9	10	19	17	20	2	10	1	4	9	-	3	-	2	1
23 การผลิตผลิตภัณฑ์อื่น ๆ ที่ทำจากแร่โลหะ Manufacture of other non-metallic mineral products	260	77	128	32	89	147	33	136	12	47	134	2	17	-	2	17
24 การผลิตโลหะขั้นพื้นฐาน Manufacture of basic metals	53	11	36	2	11	38	9	36	1	3	43	1	8	-	-	9
25 การผลิตผลิตภัณฑ์โลหะประดิษฐ์ (ยกเว้นเครื่องจักรและอุปกรณ์) Manufacture of fabricated metal products (excepts machinery and equipment)	348	72	229	35	90	245	21	194	-	33	182	-	9	-	-	9
26 การผลิตผลิตภัณฑ์คอมพิวเตอร์ อิเล็กทรอนิกส์ และอุปกรณ์ที่ใช้ในทางเทคนิคสารสนเทศ Manufacture of computers, electronic and optical products	4	-	3	-	-	3	-	4	-	-	4	-	1	-	-	1
27 การผลิตอุปกรณ์ไฟฟ้า Manufacture of electrical equipment	13	3	4	3	2	9	1	5	1	-	7	-	1	-	-	1
28 การผลิตเครื่องจักรและเครื่องมือ Manufacture of machinery and equipment, n.e.c	9	1	5	-	1	5	-	8	-	-	8	-	3	-	-	3

ตาราง 5 จำนวนสถานประกอบการอุตสาหกรรมผลิต จำแนกตามจำนวนวันทำงานต่อสัปดาห์ จำนวนชั่วโมงทำงานเฉลี่ยต่อวันของลูกจ้าง และจำแนกตามหมวดอุตสาหกรรม (ต่อ)
 Table 5 Number of Manufacturing Establishments by Working Days Per Week, Working Hours Per Day of Employees and by Division of Industry (cont.)

จำนวน สถาน ประกอบการ อุตสาหกรรม	คนทำงานโดยไม่ได้รับค่าจ้าง/เงินเดือน Unpaid workers							ลูกจ้างในกรรมสิทธิ์การผลิต Operatives							ลูกจ้างอื่น ๆ Other employees						
	จำนวนวันทำงานต่อสัปดาห์ Number of working days per week		จำนวนชั่วโมงทำงานเฉลี่ยต่อวัน Number of working hours per day		จำนวนวันทำงานต่อสัปดาห์ Number of working days per week		จำนวนชั่วโมงทำงานเฉลี่ยต่อวัน Number of working hours per day		จำนวนวันทำงานต่อสัปดาห์ Number of working days per week		จำนวนชั่วโมงทำงานเฉลี่ยต่อวัน Number of working hours per day		จำนวนวันทำงานต่อสัปดาห์ Number of working days per week		จำนวนชั่วโมงทำงานเฉลี่ยต่อวัน Number of working hours per day		Division of Industry				
	≤ 5	6	7	< 8	≥ 8	≤ 5	6	7	< 8	≥ 8	≤ 5	6	7	< 8	≥ 8						
29 การผลิตยานยนต์ รถพ่วง และรถเก๋งพ่วง	51	7	41	-	11	36	3	28	-	3	28	-	2	-	-	-	2	Manufacture of motor vehicles, trailers and semi-trailers			
30 การผลิตอุปกรณ์ขนส่งอื่น ๆ	2	-	D	-	-	D	-	-	-	-	-	-	-	-	-	-	-	Manufacture of other transport equipment			
31 การผลิตเฟอร์นิเจอร์	71	12	32	20	22	42	11	35	15	61	1	2	-	-	-	-	3	Manufacture of furniture			
32 การผลิตผลิตภัณฑ์อื่น ๆ	164	40	88	30	36	123	19	83	15	97	6	2	1	-	-	-	9	Other manufacturing			
33 การซ่อมแซมการติดตั้งเครื่องจักรและอุปกรณ์	173	43	104	25	69	103	12	43	-	10	45	-	3	-	-	-	3	Repair and installation of machinery and equipment			
37 การจัดการน้ำเสีย	5	3	3	-	4	1	-	-	-	-	-	-	1	-	-	-	1	Sewerage			
38 การเก็บรวบรวมของเสีย การบำบัด และการกำจัดของเสีย รวมถึงการนำของเสียกลับมาใช้ใหม่	41	8	17	8	6	27	3	22	-	2	24	-	3	-	-	-	3	Waste collection, treatment and disposal activities, materials recovery			

ที่มา : สำนักอุตสาหกรรม พ.ศ. 2560 จังหวัดสุพรรณบุรี สำนักงานสถิติแห่งชาติ กระทรวงดิจิทัลเพื่อเศรษฐกิจและสังคม
 Source : The 2017 Industrial Census, Suphan Buri Province, National Statistical Office, Ministry of Digital Economy and Society.

ตาราง 6 ค่าตอบแทนแรงงานในปี 2559 จำแนกตามหมวดย่อยอุตสาหกรรม
Table 6 Remuneration in 2016 by Division of Industry

หมวดย่อยอุตสาหกรรม	จำนวน สถาน- ประกอบการ Number of establishments	จำนวน ลูกจ้าง Number of employees	รวม Total	ลูกจ้างในกรรมวิธีการผลิต Operatives				ลูกจ้างอื่น ๆ Other employees				รวม Total	Division of industry
				ค่าจ้าง เงินเดือน Wages, salaries	ค่าล่วงเวลา ในคืน ฯลฯ Overtime bonus etc.	สวัสดิการและผลประโยชน์ Fringe benefits		ค่าจ้าง เงินเดือน Wages, salaries	ค่าล่วงเวลา ในคืน ฯลฯ Overtime bonus etc.	สวัสดิการและผลประโยชน์ Fringe benefits			
						ค่ารักษาพยาบาล Medical care	อื่น ๆ Others			ค่ารักษาพยาบาล Medical care	อื่น ๆ Others		
รวม	2,607	17,491	1,834,575.4	1,597,755.8	96,566.7	2,468.2	16,983.0	67,402.6	14,135.4	282.0	7,486.3	12,596.1	Total
10 การผลิตสิ่งทอผ้า	588	8,059	943,897.6	800,205.7	54,877.4	2,084.7	13,565.8	34,527.5	10,179.5	173.7	6,838.7	7,569.8	Manufacture of food products
11 การผลิตเครื่องดื่ม	41	425	44,386.7	37,248.0	548.6	-	370.2	1,506.2	106.0	-	85.0	321.8	Manufacture of beverages
13 การผลิตสิ่งทอ	101	391	28,731.5	28,174.4	198.6	14.4	41.0	599.3	-	-	-	9.9	Manufacture of textiles
14 การผลิตสิ่งทอเครื่องแต่งกาย	443	814	82,236.4	76,274.4	330	-	-	2,757.0	-	-	-	297.8	Manufacture of wearing apparel
15 การผลิตเครื่องหนังและผลิตภัณฑ์ที่เกี่ยวข้อง	21	751	79,378.9	70,306.2	767.5	-	-	3,537.6	-	-	-	451.6	Manufacture of leather and related products
16 การผลิตไม้และผลิตภัณฑ์ทำไม้และไม้ก๊อก (ยกเว้นเฟอร์นิเจอร์)	61	363	27,173.2	25,854.2	284.5	-	140.0	997.0	80.0	-	-	58.2	Manufacture of wood and of products of wood and cork (except furniture); manufacture of articles of straw and plaiting materials
17 การผลิตกระดาษและผลิตภัณฑ์กระดาษ	3	D	D	D	D	D	-	D	-	-	-	-	Manufacture of paper and paper products
18 การพิมพ์และผลิตสิ่งพิมพ์ที่ต่อเนื่อง	70	74	5,649.7	5,649.7	36.0	-	-	423.2	-	-	-	-	Printing and reproduction of recorded media
19 การผลิตถ่านหินและผลิตภัณฑ์ที่ได้จากการถ่านหินดิบ	1	D	D	D	D	D	-	D	-	-	-	-	Manufacture of coke and refined petroleum products
20 การผลิตเคมีภัณฑ์และผลิตภัณฑ์เคมี	39	723	87,131.7	58,590.9	43,396.1	10,375.0	31.6	1,658.6	3,129.8	104.3	441.0	2,318.8	Manufacture of chemicals and chemical products
21 การผลิตผลิตภัณฑ์ เคมีภัณฑ์ใช้ครัวเรือน และผลิตภัณฑ์จากพืชและสัตว์ที่ใช้กันทั่วไป	4	32	783.0	783.0	756.1	-	-	26.9	-	-	-	-	Manufacture of pharmaceuticals, medicinal chemical and botanical products
22 การผลิตสิ่งทอหนังและพลาสติก	41	246	22,007.3	17,834.3	7,754.9	9,011.0	2.0	1,060.1	200.0	-	-	191.4	Manufacture of rubber and plastic products
23 การผลิตสิ่งทอที่ขึ้น ที่ทำจากแร่โลหะ	260	1,569	149,507.4	133,121.2	3,102.2	260.8	245.1	4,486.6	1,541.6	-	3.6	662.4	Manufacture of other non-metallic mineral products
24 การผลิตโลหะขั้นมูลฐาน	53	446	34,242.0	32,508.1	30,788.7	371.6	30.0	1,307.8	6.0	4.0	-	67.8	Manufacture of basic metals
25 การผลิตสิ่งทอโลหะประณีต (ยกเว้นเครื่องจักรและอุปกรณ์)	348	765	71,041.6	68,086.4	65,542.5	306.6	20.0	2,217.3	-	-	-	78.5	Manufacture of fabricated metal products (excepts machinery and equipment)
26 การผลิตผลิตภัณฑ์คอมพิวเตอร์ อิเล็กทรอนิกส์ และอุปกรณ์ที่ใช้ในทางทหาร	4	244	29,334.9	27,632.3	26,270.5	18.0	-	1,343.8	-	-	-	85.1	Manufacture of computers, electronic and optical products
27 การผลิตอุปกรณ์ไฟฟ้า	13	249	26,020.4	25,690.5	22,176.0	2,149.9	-	1,364.6	-	-	-	16.5	Manufacture of electrical equipment
28 การผลิตเครื่องจักรและเครื่องมือ ซึ่งมีตัวประกอบที่เป็นอื่น	9	145	16,671.9	15,414.9	154.9	-	-	790.1	-	-	-	62.9	Manufacture of machinery and equipment, n.e.c.
29 การผลิตยานยนต์ รถแทรก และจักรยาน	51	477	44,858.6	42,095.0	32,786.5	6,160.5	22.7	2,258.9	403.0	-	60.0	60.8	Manufacture of motor vehicles, trailers and semi-trailers
30 การผลิตอุปกรณ์ขนส่งอื่น ๆ	2	-	-	-	-	-	-	-	-	-	-	-	Manufacture of other transport equipment
31 การผลิตเฟอร์นิเจอร์	71	462	46,761.9	42,272.0	34,523.3	5,899.8	2.0	1,795.2	509.4	-	60.0	67.8	Manufacture of furniture
32 การผลิตสิ่งทอที่ขึ้น	164	832	61,447.4	58,194.6	55,283.4	500.0	-	2,411.2	-	-	-	216.2	Other manufacturing
33 การซ่อมแซมการติดตั้งหรือจักรและอุปกรณ์	173	129	9,840.0	9,553.3	9,478.2	-	-	75.2	-	-	-	14.0	Repair and installation of machinery and equipment
37 การจัดการน้ำเสีย	5	1	112.5	-	-	-	-	-	-	-	-	-	Sewerage
38 การรวบรวมของเสีย การบำบัด และการกำจัดของเสีย	41	174	140,968	132,785.5	112,737	16,217	-	383.1	150.0	-	-	31.3	Waste collection, treatment and disposal activities; materials recovery

หมายเหตุ : D หมายถึง ตัวเลขที่ไม่นับ

Note : D means disclosure prohibited.

ที่มา : สำมะโนอุตสาหกรรม พ.ศ. 2560 จังหวัดบุรีรัมย์ สำนักงานสถิติแห่งชาติ กระทรวงดิจิทัลเพื่อเศรษฐกิจและสังคม

Source : The 2017 Industrial Census, Suphan Bur Province, National Statistical Office, Ministry of Digital Economy and Society.

(พันบาท In Thousand Baht)

ตาราง 7 มูลค่าวัตถุดิบและวัสดุประกอบฯ และสินค้าคงเหลือต้นปีและปลายปี 2559 จำแนกตามหมวดย่อยอุตสาหกรรม

Table 7 Value of Stocks At The Beginning and The End of 2016 by Division of Industry

	จำนวน สถาน- ประกอบการ Number of establishments	มูลค่า ณ ต้นปี 2559 At the beginning of 2016				มูลค่า ณ ปลายปี 2559 At the end of 2016				Division of Industry			
		รวม Total	วัตถุดิบ และ วัสดุประกอบฯ Materials and components	สินค้า ระหว่าง ผลิต Work in progress	สินค้า สำเร็จรูป Finished goods	สินค้า ระหว่าง ผลิต Work in progress	สินค้า สำเร็จรูป Finished goods	สินค้าที่เข้ามา จำหน่ายใน สภาพเดิม Goods purchased for resale	สินค้าที่เข้ามา จำหน่ายใน สภาพเดิม Goods purchased for resale				
		รวม Total	2,324,589.7	545,626.5	4,293,633.0	107,788.2	5,903,084.0	2,212,241.6	500,721.5	3,114,349.8	75,771.2	Total	
10 การผลิตผลิตภัณฑ์อาหาร	588	5,577,700.2	1,483,784.6	244,149.2	3,775,001.0	74,765.5	4,470,066.3	1,461,909.7	257,206.0	2,692,852.8	58,097.8	Manufacture of food products	
11 การผลิตเครื่องดื่ม	41	19,643.8	10,208.1	31.9	9,403.8	-	29,488.9	13,582.4	29.8	15,876.7	-	Manufacture of beverages	
13 การผลิตสิ่งทอ	101	31,937.3	17,907.4	5,488.2	7,784.8	757.0	25,264.5	14,728.9	6,013.2	3,916.0	606.5	Manufacture of textiles	
14 การผลิตเสื้อผ้าเครื่องแต่งกาย	443	494,301.7	113,301.6	157,965.1	223,035.1	-	432,020.5	120,196.4	113,761.7	198,062.4	-	Manufacture of wearing apparel	
15 การผลิตเครื่องหนังและผลิตภัณฑ์ที่เกี่ยวข้อง	21	44,267.7	27,983.1	7,236.0	9,048.6	-	52,244.2	39,144.4	7,671.1	5,338.7	90.0	Manufacture of leather and related products	
16 การผลิตไม้และผลิตภัณฑ์จากไม้และไม้ก๊อก (ยกเว้นเฟอร์นิเจอร์)	61	46,904.6	16,315.0	15,354.7	14,781.5	453.3	31,310.6	12,761.5	10,742.5	7,266.6	540.0	Manufacture of wood and of products of wood and cork (except furniture); manufacture of articles of straw and plaiting materials	
17 การผลิตกระดาษและผลิตภัณฑ์กระดาษ	3	D	D	D	D	D	D	D	D	D	D	D	Manufacture of paper and paper products
18 การพิมพ์และการผลิตสื่ออื่นที่นอกเหนือจากสื่อสิ่งพิมพ์	70	1,230.0	897.5	56.4	259.1	17.1	627.1	479.5	11.4	117.9	18.3	18.3	Printing and reproduction of recorded media
19 การผลิตด้านโถงและผลิตภัณฑ์ที่ได้จากการกลั่นปิโตรเลียม	1	D	D	-	-	-	D	D	-	-	-	-	Manufacture of coke and refined petroleum products
20 การผลิตเคมีภัณฑ์และผลิตภัณฑ์เคมี	39	368,508.5	215,054.8	41,768.3	111,524.4	161.0	297,085.8	164,826.2	39,841.0	92,240.6	178.0	178.0	Manufacture of chemicals and chemical products
21 การผลิตเภสัชภัณฑ์ เคมีภัณฑ์ที่ใช้รักษาโรค และผลิตภัณฑ์จากพืชและสัตว์ที่ใช้รักษาโรค	4	117.0	48.0	58.5	10.5	-	30.8	7.5	12.8	10.5	-	-	Manufacture of pharmaceuticals, medicinal chemical and botanical products
22 การผลิตผลิตภัณฑ์ยางและพลาสติก	41	20,209.4	17,571.1	493.3	2,127.4	17.5	11,935.4	8,824.5	535.2	2,565.2	10.5	10.5	Manufacture of rubber and plastic products
23 การผลิตผลิตภัณฑ์อื่นๆ ที่ทำจากแร่โลหะ	260	329,002.1	219,999.1	36,964.4	67,299.9	4,738.7	274,984.1	204,829.9	31,639.1	36,133.4	2,381.6	2,381.6	Manufacture of other non-metallic mineral products
24 การผลิตโลหะขั้นมูลฐาน	53	24,689.5	20,028.4	1,119.7	3,523.4	18.0	20,832.3	16,781.8	739.9	3,305.3	5.4	5.4	Manufacture of basic metals
25 การผลิตผลิตภัณฑ์โลหะประดิษฐ์ (ยกเว้นเครื่องจักรและอุปกรณ์)	348	89,273.7	47,906.9	21,669.6	19,235.5	461.7	83,027.0	42,991.3	23,134.5	16,349.6	551.7	551.7	Manufacture of fabricated metal products (excepts machinery and equipment)
26 การผลิตผลิตภัณฑ์คอมพิวเตอร์ อิเล็กทรอนิกส์ และอุปกรณ์ที่ใช้ในทางทัศนศาสตร์	4	960.0	60.0	300.0	600.0	-	960.0	60.0	300.0	600.0	-	-	Manufacture of computers, electronic and optical products

(พันบาท In Thousand Baht)

ตาราง 7 มูลค่าวัตถุดิบและวัสดุประกอบฯ และสินค้าคงเหลือต้นปีและปลายปี 2559 จำแนกตามหมวดย่อยอุตสาหกรรม (ต่อ)

Table 7 Value of Stocks At The Beginning and The End of 2016 by Division of Industry (cont.)

(พันบาท In Thousand Baht)

จำนวน สถาน- ประกอบการ Number of establishments	มูลค่า ณ ต้นปี 2559 At the beginning of 2016				มูลค่า ณ ปลายปี 2559 At the end of 2016				Division of Industry		
	รวม Total	วัตถุดิบ และ วัสดุประกอบฯ Materials and components	สินค้า ระหว่าง ผลิต Work in progress	สินค้า สำเร็จรูป Finished goods	สินค้า ระหว่าง ผลิต Work in progress	สินค้า สำเร็จรูป Finished goods	สินค้าที่เข้ามา จำหน่ายใน สภาพเดิม Goods purchased for resale	สินค้าที่เข้ามา จำหน่ายใน สภาพเดิม Goods purchased for resale			
หมวดย่อยอุตสาหกรรม											
13 การผลิตอุปกรณ์ไฟฟ้า	45,621.2	37,787.6	72.2	7,761.4	-	38,444.3	36,077.8	46.7	2,319.8	- Manufacture of electrical equipment	
28 การผลิตเครื่องจักรและเครื่องมือ ซึ่งไม่ได้จัดประเภทไว้ในที่อื่น	7,003.0	5,003.0	-	2,000.0	-	19,595.7	10,884.4	-	8,711.3	- Manufacture of machinery and equipment, n.e.c	
29 การผลิตยานยนต์ รถพ่วง และรถกึ่งพ่วง	85,608.4	42,077.6	3,127.3	14,574.6	25,828.9	47,821.3	24,764.6	2,988.8	7,139.7	12,928.2 Manufacture of motor vehicles, trailers and semi-trailers	
30 การผลิตอุปกรณ์ขนส่งอื่น ๆ	D	D	-	D	-	D	D	-	D	- Manufacture of other transport equipment	
31 การผลิตเฟอร์นิเจอร์	42,134.7	19,952.2	4,352.1	17,626.4	204.0	32,974.4	17,229.7	3,922.8	11,617.8	204.0 Manufacture of furniture	
32 การผลิตผลิตภัณฑ์อื่น ๆ	17,540.3	9,448.1	4,827.5	3,251.8	12.9	13,528.0	6,656.7	1,811.3	5,048.7	11.4 Other manufacturing	
33 การซ่อมแซมการติดตั้งเครื่องจักรและอุปกรณ์	4,301.0	3,303.7	81.1	713.5	202.7	3,403.8	1,720.4	60.8	1,541.5	81.1 Repair and installation of machinery and equipment	
37 การจัดการน้ำเสีย	-	-	-	-	-	-	-	-	-	-	- Sewerage
38 การเก็บรวบรวมของเสีย การบำบัด และการกำจัดของเสีย	9,925.2	5,576.7	380.9	3,867.5	100.0	7,749.6	4,310.6	193.0	3,229.3	16.7 Waste collection, treatment and disposal activities;	
รวมกิจการนำของเสียกลับมาใช้ใหม่											materials recovery

หมายเหตุ : D หมายถึง ตัวเลขที่ไม่เป็นศูนย์

Note : D means disclosure prohibited.

ที่มา : สำนักอุตสาหกรรม พ.ศ. 2560 จังหวัดสุพรรณบุรี สำนักงานสถิติแห่งชาติ กระทรวงดิจิทัลเพื่อเศรษฐกิจและสังคม

Source : The 2017 Industrial Census ,Suphan Buri Province, National Statistical Office, Ministry of Digital Economy and Society.

ตาราง 8 ส่วนเปลี่ยนแปลงของมูลค่าวัตถุดิบและวัสดุประกอบฯ และสินค้าคงเหลือในปี 2559 จำแนกตามหมวดย่อยอุตสาหกรรม

Table 8 Change in Value of Stocks In 2016 by Division of Industry

		ส่วนเปลี่ยนแปลงของมูลค่าวัตถุดิบและวัสดุประกอบฯ และสินค้าคงเหลือ Change in value of stocks						Division of industry	
หมวดย่อยอุตสาหกรรม	จำนวนสถานประกอบการ	รวม Total	วัตถุดิบและวัสดุประกอบฯ Materials	สินค้าระหว่างผลิต Work in progress	สินค้าสำเร็จรูป Finished goods	สินค้าที่เข้ามาจำหน่ายในสภาพเดิม Goods purchased for resale	Total		
	2,607	-1,368,553.3	-112,348.1	-44,905.0	-1,179,283.2	-32,017.0			
10 การผลิตผลิตภัณฑ์อาหาร	588	-1,107,633.9	-21,874.9	13,056.8	-1,082,148.2	-16,667.7	Manufacture of food products		
11 การผลิตเครื่องดื่ม	41	9,845.2	3,374.3	-2.1	6,472.9	-	Manufacture of beverages		
13 การผลิตสิ่งทอ	101	-6,672.8	-3,178.5	525.0	-3,868.8	-150.5	Manufacture of textiles		
14 การผลิตเสื้อผ้าเครื่องแต่งกาย	443	-62,281.2	6,894.8	-44,203.3	-24,972.7	-	Manufacture of wearing apparels		
15 การผลิตเครื่องหนังและผลิตภัณฑ์ที่เกี่ยวข้อง	21	7,976.4	11,161.3	435.1	-3,709.9	90.0	Manufacture of leather and related products		
16 การผลิตไม้และผลิตภัณฑ์จากไม้และไม้ก๊อก (ยกเว้นเฟอร์นิเจอร์)	61	-15,593.96	-3,553.5	-4,612.2	-7,514.93	86.7	Manufacture of wood and of products of wood and cork (except furniture); manufacture of articles of straw and plaiting materials		
17 การผลิตสิ่งของจากพางและวัสดุจากสถานะอื่นๆ	3	D	D	D	D	-	Manufacture of paper and paper products		
18 การผลิตกระดาษและผลิตภัณฑ์กระดาษ	70	-602.9	-418.0	-45.0	-141.1	1.2	Printing and reproduction of recorded media		
19 การพิมพ์และการผลิตข้อัสนับที่ทุกชนิด	1	D	D	-	-	-	Manufacture of coke and refined petroleum products		
20 การผลิตถ่านโค้กและผลิตภัณฑ์ที่ได้จากการถลุงแร่เหล็ก	39	-71,422.8	-50,228.7	-1,927.3	-19,283.8	17	Manufacture of chemicals and chemical products		
21 การผลิตนาฬิกาข้อมือ เคมีภัณฑ์ที่ใช้รักษาโรค และผลิตภัณฑ์จากพืชและสัตว์ที่ใช้รักษาโรค	4	-86.3	-40.5	-45.8	-	-	Manufacture of pharmaceuticals, medicinal chemical and botanical products		
22 การผลิตผลิตภัณฑ์ยางและพลาสติก	41	-8,274.0	-8,746.6	41.9	437.8	-7.0	Manufacture of rubber and plastic products		
23 การผลิตผลิตภัณฑ์อื่น ๆ ที่ทำจากแร่โลหะ	260	-54,018.0	-15,169.2	-5,325.3	-31,166.5	-2,357.0	Manufacture of other non-metallic mineral products		
24 การผลิตโลหะขั้นมูลฐาน	53	-3,857.2	-3,246.7	-379.9	-218.1	-12.6	Manufacture of basic metals		
25 การผลิตผลิตภัณฑ์โลหะประดิษฐ์ (ยกเว้นเครื่องจักรและอุปกรณ์)	348	-6,246.69	-4,915.62	1,464.9	-2,886.0	90.0	Manufacture of fabricated metal products (excepts machinery and equipment)		
26 การผลิตผลิตภัณฑ์คอมพิวเตอร์ อิเล็กทรอนิกส์ และอุปกรณ์ที่ใช้ในทางพันศาสตร์	4	-	-	-	-	-	Manufacture of computers, electronic and optical products		
27 การผลิตอุปกรณ์ไฟฟ้า	13	-7,176.9	-1,709.8	-25.6	-5,441.6	-	Manufacture of electrical equipment		

(พันบาท In Thousand Baht)

ตาราง 8 ส่วนเปลี่ยนแปลงของมูลค่าวัตถุดิบและวัสดุประกอบฯ และสินค้าคงเหลือในปี 2559 จำแนกตามหมวดย่อยอุตสาหกรรม (ต่อ)
Table 8 Change in Value of Stocks In 2016 by Division of Industry (cont.)

(พันบาท In Thousand Baht)

หมวดย่อยอุตสาหกรรม	จำนวน สถาน- ประกอบการ Number of establishments	ส่วนเปลี่ยนแปลงของมูลค่าวัตถุดิบและวัสดุประกอบฯ และสินค้าคงเหลือ Change in value of stocks					สินค้าที่เข้ามา จำหน่ายในสภาพเดิม Goods purchased for resale	Division of industry
		รวม Total	วัตถุดิบและ วัสดุประกอบฯ Materials and components	สินค้าระหว่าง ผลิต Work in progress	สินค้า สำเร็จรูป Finished goods	สินค้าที่เข้ามา		
28 การผลิตเครื่องจักรและเครื่องมือ ซึ่งมีติดตั้งประเภทที่ไว้ในที่อื่น	9	12,592.7	5,881.4	-	6,711.3	-	-	Manufacture of machinery and equipment, n.e.c
29 การผลิตยานยนต์ รถพ่วง และรถกึ่งพ่วง	51	-37,787.0	-17,313.0	-138.5	-7,434.9	-12,900.7	-	Manufacture of motor vehicles, trailers and semi-trailers
30 การผลิตอุปกรณ์ขนส่งอื่นๆ	2	D	D	-	D	-	-	Manufacture of other transport equipment
31 การผลิตเฟอร์นิเจอร์	71	-9,160.3	-2,722.5	-429.3	-6,008.5	-	-	Manufacture of furniture
32 การผลิตผลิตภัณฑ์อื่น ๆ	164	-4,012.3	-2,791.4	-3,016.3	1,796.9	-1.5	-	Other manufacturing
33 การซ่อมและการติดตั้งเครื่องจักรและอุปกรณ์	173	-897.2	-1,583.3	-20.3	828.0	-121.6	-	Repair and installation of machinery and equipment
37 การจัดการน้ำเสีย	5	-	-	-	-	-	-	Sewerage
38 การเก็บรวบรวมของเสีย การบำบัด และการกำจัดของเสีย	41	-2175.6	-1,266.2	-187.9	-638.2	-85.3	-	Waste collection, treatment and disposal activities; materials recovery
รวมถึงการนำของเสียกลับมาใช้ใหม่								

หมายเหตุ : D หมายถึง ตัวเลขที่ไม่เปิดเผย

Note : D means disclosure prohibited.

ที่มา : สำมะโนอุตสาหกรรม พ.ศ. 2560 จังหวัดสุพรรณบุรี สำนักงานสถิติแห่งชาติ กระทรวงดิจิทัลเพื่อเศรษฐกิจและสังคม

Source : The 2017 Industrial Census ,Suphan Buri Province, National Statistical Office, Ministry of Digital Economy and Society.

ตาราง 9 ค่าใช้จ่ายทั้งสิ้นของสถานประกอบการอุตสาหกรรมผลิตในปี 2559 จำแนกตามหมวดยอดอุตสาหกรรม
Table 9 Total Expenses of Manufacturing Establishments In 2016 by Division of Industry

		(พันบาท In Thousand Baht)												
จำนวน สถาน- ประกอบการ Number of establishments	รวม Total	ค่าซื้อวัตถุดิบ และวัสดุประกอบ ที่ใช้ในการผลิต Purchase of materials and components	ค่าเชื้อเพลิง Cost of fuels	ค่าไฟฟ้า ที่ใช้จ่ายในการผลิต Electricity used in production	ค่าติดตั้งซ่อมแซมและ บำรุงรักษาเครื่องจักร ที่จ่ายในการผลิต บำรุงรักษาสินค้า ที่จำหน่ายให้ลูกค้า Cost of repair and maintenance sales of goods of purchase	ค่าติดตั้งซ่อมแซมและ บำรุงรักษาเครื่องจักร เครื่องมือ Cost of repair and maintenance of machinery and equipment	ค่าซื้อสินค้า ที่พร้อมจำหน่าย ในสภาพเดิม Purchase of goods for resale	ค่าจ้างมาจ้างให้ สถานประกอบการ อื่นผลิตสินค้าให้ Cost of contract and commission work	ค่าใช้จ่าย ในทางขาย Cost of sale	ค่าใช้จ่าย ในการบริหาร และดำเนินงาน Administrative expense	ค่าใช้จ่ายอื่น ๆ Other expenses	Division of Industry		
	รวม Total	27,776,005.3	371,342.5	1,239,887.9	69,358.8	683,061.4	170,426.5	153,865.4	1,232,017.4	7,609,995.4	1,554,477.2	Total		
10	การผลิตเหล็กกล้าอุตสาหกรรม	588	33,042,124.1	21,922,211.0	251,410.0	1,027,388.5	28,782.5	569,953.2	131,985.0	129,503.1	1,025,411.5	6,733,216.2	1,222,263.2	Manufacture of food products
11	การผลิตเครื่องดื่ม	41	215,751.4	188,585.7	2,904.3	8,518.2	15.6	3,575.8	20.4	-	2,026.4	9,868.9	236.1	Manufacture of beverages
13	การผลิตสิ่งทอ	101	128,803.6	100,611.2	950.6	3,121.3	3,277.9	1,891.1	1,078.3	150.0	247.5	16,578.9	896.9	Manufacture of textiles
14	การผลิตเสื้อผ้าเครื่องแต่งกาย	443	1,008,835.5	851,655.8	19,766.8	47,642.3	1.58	12,266.1	2,846.0	2,670.8	14,426.1	44,727.6	12,818.5	Manufacture of wearing apparel
15	การผลิตเครื่องหนังและผลิตภัณฑ์ที่เกี่ยวข้อง	21	197,023.4	152,634.4	3,565.1	11,125.5	889.5	1,903.4	271.2	70.0	6,611.6	18,738.5	1,194.2	Manufacture of leather and related products
16	การผลิตไม้และผลิตภัณฑ์จากไม้และไม้กอก (ยกเว้นเฟอร์นิเจอร์) การผลิตสิ่งของจากฟาง และวัสดุจากสานอื่นๆ	61	103,690.2	72,930.4	643.2	3,997.8	150.0	2,455.7	2,191.6	90.0	495.6	13,090.4	7,645.5	Manufacture of wood and of products of wood and cork (except furniture); manufacture of articles of straw and plaiting materials
17	การผลิตกระดาษและผลิตภัณฑ์กระดาษ	3	D	D	D	D	-	D	D	-	D	D	-	Manufacture of paper and paper products
18	การพิมพ์และการผลิตสิ่งอื่นที่ขึ้นอยู่กับ	70	22,335.3	13,948.6	92.4	1,456.2	-	845.9	309.1	-	647.9	5,035.3	-	Printing and reproduction of recorded media
19	การผลิตถ่านโค้กและผลิตภัณฑ์ที่ได้ จากถ่านโค้กเป็นเชื้อเพลิง	1	D	D	D	D	-	D	-	-	-	D	-	Manufacture of coke and refined petroleum products
20	การผลิตเคมีภัณฑ์และผลิตภัณฑ์เคมี	39	2,524,752.5	1,865,436.0	15,535.8	32,097.3	10,285.0	24,864.4	11,988.0	-	76,285.0	265,696.2	222,564.7	Manufacture of chemicals and chemical products
21	การผลิตยาภัณฑ์ เคมีภัณฑ์ที่ใช้รักษาโรค และผลิตภัณฑ์จากพืชและสัตว์ที่ใช้รักษาโรค	4	1,996.2	1,693.3	58.8	34.2	-	33.5	-	-	33.5	109.3	33.5	Manufacture of pharmaceuticals, medicinal chemical and botanical products
22	การผลิตผลิตภัณฑ์ยางและพลาสติก	41	236,990.7	177,221.0	11,468.4	13,868.5	291.0	8,060.5	35.0	6.0	10,177.8	9,257.8	6,604.7	Manufacture of rubber and plastic products
23	การผลิตเหล็กกล้าชนิดอื่นๆ ที่ทำจากแร่โลหะ	260	1,439,386.6	943,486.9	41,001.8	40,219.9	19,900.1	22,555.1	9,067.8	7,203.7	55,627.7	290,853.7	9,470.1	Manufacture of other non-metallic mineral products
24	การผลิตโลหะขั้นพื้นฐาน	53	154,524.3	107,465.3	3,162.5	6,838.5	64.0	1,758.7	140.8	638.7	5,840.0	19,655.7	8,960.2	Manufacture of basic metals
25	การผลิตเหล็กกล้าที่โลหะประสม (ยกเว้นเครื่องมือจักรและอุปกรณ์)	348	349,235.7	265,199.0	9,191.1	13,245.6	289.7	3,685.1	4,856.2	40.0	4,047.4	47,448.3	1,253.2	Manufacture of fabricated metal products (excepts machinery and equipment)

ตาราง 9 ค่าใช้จ่ายทั้งสิ้นของสถานประกอบการอุตสาหกรรมผลิตในปี 2559 จำแนกตามหมวดย่อยอุตสาหกรรม (ต่อ)

Table 9 Total Expenses of Manufacturing Establishments In 2016 by Division of Industry (Cont.)

(พันบาท In Thousand Baht)												
หมวดย่อยอุตสาหกรรม	จำนวน สถาน- ประกอบการ Number of establishments	จำนวน และวัสดุประกอบ ที่ใช้ในการผลิต Purchase of materials and components	ค่าเชื้อเพลิง Cost of fuels	ค่าไฟฟ้า ที่ใช้จ่ายในการผลิต Electricity used in production	ค่าติดตั้งซ่อมแซมและ บำรุงรักษาสินค้า ที่จำหน่ายให้ลูกค้า Cost of repair and maintenance sales of goods of purchase	ค่าติดตั้งซ่อมแซมและ บำรุงรักษาเครื่องจักร เครื่องมือ Cost of repair and machinery maintenance of and equipment	ค่าซื้อสินค้า ที่พร้อมจำหน่าย ในสภาพเดิม Purchase of goods for resale commission work	ค่าจ้างเหมาจ้างให้ สถานประกอบการ อื่นผลิตสินค้าให้ Cost of contract and commission work	ค่าใช้จ่าย ในการขาย Cost of sale	ค่าใช้จ่าย ในการบริหาร และดำเนินงาน Administrative expense	ค่าใช้จ่ายอื่น ๆ Other expenses	Division of industry
26 การผลิตผลิตภัณฑ์คอมพิวเตอร์ อิเล็กทรอนิกส์ และอุปกรณ์ที่ใช้ในทางอุตสาหกรรม	4	38,665.7	15,542.7	390.9	664.9	300	2,593.3	-	293.2	18,684.3	466.5	Manufacture of computers, electronic and optical products
27 การผลิตอุปกรณ์ไฟฟ้า	13	106,779.8	93,316.1	2,002.0	4,644.4	941.6	1,356.8	-	1,454.7	2,577.8	486.5	Manufacture of electrical equipment
28 การผลิตเครื่องจักรและเครื่องมือซึ่งมีได้ครบประเภทไว้ในที่อื่น	9	58,936.9	35,794.5	400.1	3,337.3	1,407.1	1,657.0	3,000.0	1,546.5	11,794.4	-	Manufacture of machinery and equipment, n.e.c
29 การผลิตยานยนต์ รถพ่วง และรถกึ่งพ่วง	51	402,752.7	322,234.6	859.4	6,290.8	225.2	818.5	55.0	3,270.0	17,136.2	38,592.5	Manufacture of motor vehicles, trailers and semi-trailers
30 การผลิตอุปกรณ์ขนส่งอื่น ๆ	2	D	D	-	D	D	D	-	-	D	D	Manufacture of other transport equipment
31 การผลิตเฟอร์นิเจอร์	71	241,259.1	195,185.6	1,144.4	3,371.4	2,270.4	590.9	510.0	1,085.3	18,572.9	18,305.7	Manufacture of furniture
32 การผลิตผลิตภัณฑ์อื่น ๆ	164	298,580.3	264,252.7	2,858.9	6,168.9	115.9	804.7	491.2	5,314.5	16,226.1	2,347.5	Other manufacturing
33 การซ่อมแซมการติดตั้งเครื่องจักรและอุปกรณ์	173	29,457.0	20,716.3	913.3	1,406.2	145.1	403.8	1,401.0	40.7	4,418.5	12.1	Repair and installation of machinery and equipment
37 การจัดการน้ำเสีย	5	491.6	226.9	3.1	4.9	-	25.0	-	-	152.0	79.7	Severage
38 การเก็บรวบรวมของเสีย การบำบัด และการกำจัด ของเสีย รวมถึงการนำของเสียกลับมาใช้ใหม่	41	202,063.5	117,416.0	2,185.2	2,072.9	261.7	19,986.6	-	17,064.5	42,842.6	234.0	Waste collection, treatment and disposal activities; materials recovery

หมายเหตุ: D หมายถึง ตัวเลขที่ไม่เปิดเผย

ที่มา : สำมะโนอุตสาหกรรม พ.ศ. 2560 จังหวัดสุพรรณบุรี สำนักงานสถิติแห่งชาติ กระทรวงดิจิทัลเพื่อเศรษฐกิจและสังคม

Source : The 2017 Industrial Census Suphan Buri Province, National Statistical Office, Ministry of Digital Economy and Society.

ตาราง 10 รายรับทั้งสิ้นของสถานประกอบการอุตสาหกรรมผลิตในปี 2559 จำแนกตามหมวดย่อยอุตสาหกรรม
Table 10 Total Receipts of Manufacturing Establishments In 2016 by Division of Industry

ประเภทอุตสาหกรรม Division of industry	จำนวน สถานประกอบการ Number of establishments	รวม Total	มูลค่าทางผลิตภัณฑ์ Sales of goods produced											รวม Total	
			รายรับจาก การขายสินค้า ที่ซื้อจากหน่วย ในภาพเพิ่ม Sales of goods purchased for resale	รายรับจาก รับจ้างผลิต ผลิตสินค้า ในภาพเพิ่ม Receipts for contract and commission work	รายรับจาก บริการบำรุงรักษา ซ่อมแซม Receipts for repair and installation work	รายรับจาก ให้เช่าที่ดิน Receipts for rent on land	รายรับจากการเช่า อาคารพร้อมที่ดิน Receipts for rent on building, vehicle, machinery and equipment	เงินปันผล Dividend	ดอกเบี้ย Interest	กำไรจากการ เปลี่ยนแปลง อัตราแลกเปลี่ยน Gain from currency exchange	รายรับอื่น ๆ Other receipts	รวม Total			
10 การผลิตผลิตภัณฑ์อาหาร	588	44,309,447.7	37,204,167.5	421,056.9	-	64,188.7	1,718.2	47,500.0	1,816,935.9	219,116.0	2,136,767.8	2,123,425.2	219,116.0	2,136,767.8	Manufacture of food products
11 การผลิตเครื่องดื่ม	41	302,440.6	302,080.0	23.1	-	-	-	-	-	-	-	337.5	-	337.5	Manufacture of beverages
13 การผลิตสิ่งทอ	101	229,682.1	227,972.4	1,502.1	30.0	-	37.9	18.0	91.8	-	-	30.0	-	30.0	Manufacture of textiles
14 การผลิตเสื้อผ้าเครื่องแต่งกาย	443	1,301,247.5	1,289,463.8	2,846.0	8,041.8	-	-	-	-	-	-	895.9	-	895.9	Manufacture of wearing apparel
15 การผลิตเครื่องหนังและผลิตภัณฑ์ที่เกี่ยวข้อง	21	359,027.3	357,900.6	206.2	912.5	-	8.0	-	-	-	-	-	-	-	Manufacture of leather and related products
16 การผลิตไม้และผลิตภัณฑ์จากไม้และไม้กึ่ง (ยกเว้นเฟอร์นิเจอร์)	61	151,500.1	148,480.8	2,640.1	254	-	-	-	3.3	-	-	-	-	350.6	Manufacture of wood and of products of wood and cork (except furniture); manufacture of articles of straw and plaiting materials
17 การผลิตกระดาษและผลิตภัณฑ์กระดาษ	3	D	D	D	-	-	-	-	-	-	-	-	-	-	Manufacture of paper and paper products
18 การพิมพ์และการผลิตสิ่งสื่อมวลชนกึ่งอุตสาหกรรม	70	39,191.9	38,685.6	366.0	-	-	32.5	-	-	-	-	107.8	-	107.8	Printing and reproduction of recorded media
19 การผลิตถ่านหินและผลิตภัณฑ์ที่ได้จากการถลุงโคไครลียม	1	D	D	-	-	-	-	-	-	-	-	-	-	-	Manufacture of coke and refined petroleum products
20 การผลิตเคมีภัณฑ์และผลิตภัณฑ์เคมี	39	3,691,444.5	3,674,617.8	12,165.0	-	111.2	-	2,040.0	1700	-	-	2,340.5	-	2,340.5	Manufacture of chemicals and chemical products
21 การผลิตเภสัชภัณฑ์ เคมีภัณฑ์ใช้ทางการแพทย์ และผลิตภัณฑ์ทางการแพทย์และสัตว์ที่ใช้รักษาโรค	4	3,258.1	3,258.1	-	-	-	-	-	-	-	-	-	-	-	Manufacture of pharmaceuticals, medicinal chemical and botanical products
22 การผลิตผลิตภัณฑ์ยางและพลาสติก	41	309,105.7	308,824.2	52.5	-	-	-	-	-	-	-	229.0	-	229.0	Manufacture of rubber and plastic products
23 การผลิตผลิตภัณฑ์อื่นๆ ที่ได้จากแร่โลหะ	260	1,960,524.2	1,957,929.6	12,331.0	426.0	4,734.9	35.5	-	1,017.3	-	-	3.7	-	4,066.2	Manufacture of other non-metallic mineral products
24 การผลิตโลหะขั้นมูลฐาน	53	205,420.3	203,985.5	157.8	-	-	-	-	0.2	-	-	-	-	-	Manufacture of basic metals
25 การผลิตผลิตภัณฑ์โลหะประสม (ยกเว้นเครื่องจักรและอุปกรณ์)	348	546,457.2	537,942.1	5,202.4	731.0	-	32.9	160.0	81.9	-	-	175.3	-	2,131.8	Manufacture of fabricated metal products (excepts machinery and equipment)

ตาราง 10 รายรับทั้งสิ้นของสถานประกอบการอุตสาหกรรมผลิตในปี 2559 จำแนกตามหมวดย่อยอุตสาหกรรม (ต่อ)
Table 10 Total Receipts of Manufacturing Establishments In 2016 by Division of Industry (Cont.)

หมวดอุตสาหกรรม	จำนวน สถานประกอบการ	รวม Total	มูลค่าขายผลิต goods produced	รายรับจาก การขายสินค้า ที่ซื้อจากราย ในสภาพเดิม	รายรับจาก รับจ้างทำการ ผลิตสินค้า Receipts for contract and commission work	รายรับจากการ บริการ บำรุงรักษา ซ่อมแซม Receipts for repair and installation work done for others	รายรับจากการ ให้เช่าที่ดิน Receipts for rent on land	รายรับจากการ เช่าอาคารพร้อมที่ดิน Receipts for rent on building, vehicle, machinery and equipment	เงินปันผล Dividend	ดอกเบี้ย Interest	กำไรจากการ เปลี่ยนแปลง อัตราแลกเปลี่ยน Gain from currency exchange	รายรับอื่น ๆ Other receipts	Division of industry
26 การผลิตสินค้าคอมพิวเตอร์ อิเล็กทรอนิกส์ และอุปกรณ์ที่ใช้ในทางทหาร	4	68,274	68,274	-	-	-	-	-	-	-	-	-	- Manufacture of computers, electronic and optical products
27 การผลิตอุปกรณ์ไฟฟ้า	13	140,670	140,649.0	-	-	-	5.6	-	-	0.2	-	12.2	Manufacture of electrical equipment
28 การผลิตเครื่องจักรและเครื่องมือ ซึ่งมีได้จัดประเภทไว้ในที่อื่น	9	81,963.3	74,246.9	3,000.0	3,000	3,784.4	-	-	6,000	-	-	32.0	Manufacture of machinery and equipment, n.e.c
29 การผลิตยานยนต์ รถพ่วง และรถกึ่งพ่วง	51	501,187.8	494,435.7	68.8	127.5	3,884.2	-	2,390.2	-	76.2	-	203.3	Manufacture of motor vehicles, trailers and semi-trailers
30 การผลิตอุปกรณ์ขนส่งอื่น ๆ	2	D	D	-	-	-	-	-	-	-	-	-	Manufacture of other transport equipment
31 การผลิตเฟอร์นิเจอร์	71	328,441.8	327,007.8	387.6	-	462.2	-	-	-	-	-	584.2	Manufacture of furniture
32 การผลิตผลิตภัณฑ์อื่น ๆ	164	427,461.2	425,663.8	859.5	84.3	-	85.3	180.0	-	-	-	588.3	Other manufacturing
33 การซ่อมและการติดตั้งเครื่องจักรและอุปกรณ์	173	55,614.1	51,566.1	1,673.1	1,433.3	1,036.6	-	-	-	1.1	-	101.9	Repair and installation of machinery and equipment
37 การจัดการน้ำเสีย	5	742.3	719.8	-	-	-	-	-	-	-	-	22.5	Sewerage
38 การเก็บรวบรวมของเสีย การบำบัด และการกำจัดของเสีย รวมถึงการนำของเสียกลับมาใช้ใหม่	41	251,254.3	250,917.6	116.7	-	130.2	16.7	-	-	23.2	-	50.0	Waste collection, treatment and disposal activities; materials recovery

หมายเหตุ : D หมายถึง ค่าเลขที่ไม่เป็นศูนย์

Note : D means disclosure prohibited.

ที่มา : สำมะโนอุตสาหกรรม พ.ศ. 2560 จังหวัดสุพรรณบุรี สำนักงานสถิติแห่งชาติ กระทรวงดิจิทัลเพื่อเศรษฐกิจและสังคม

Source : The 2017 Industrial Census, Suphan Buri Province, National Statistical Office, Ministry of Digital Economy and Society.

ตาราง 11 มูลค่าตามบัญชีของสินทรัพย์ถาวรในปี 2559 จำแนกตามหมวดย่อยอุตสาหกรรม
Table 11 Book Value of Fixed Assets In 2016 by Division of Industry

จำนวน สถาน- ประกอบ อุตสาหกรรม	จำนวน ประกอบ อุตสาหกรรม	มูลค่าสินทรัพย์ถาวร ณ วันที่ 31 Dec. 2016 value of assets 31 Dec. 2016										รวม Total	สินทรัพย์ ถาวรอื่น ๆ Other fixed assets	Division of industry						
		มูลค่าสินทรัพย์ถาวร ณ วันที่ 31 Jan. 2016 value of assets 31 Jan. 2016					มูลค่าสินทรัพย์ถาวร ณ วันที่ 31 Dec. 2016 value of assets 31 Dec. 2016								รวม Total					
		รวม Total	ที่ดิน Land	อาคารและ สิ่งก่อสร้าง Building and construction	เครื่องจักร Machinery	ยานพาหนะ Vehicles	เครื่องมือ อื่น ๆ Other tools	รวม Total	ที่ดิน Land	อาคารและ สิ่งก่อสร้าง Building and construction	เครื่องจักร Machinery					ยานพาหนะ Vehicles	เครื่องมือ อื่น ๆ Other tools			
10	การผลิตภัณฑ์อาหาร	588	15,533,655.3	2,315,204.7	4,636,265.5	7,076,573.9	907,670.7	142,886.6	276,519.0	12,447.1	178,536.9	15,093,085.4	2,338,950.4	4,526,926.8	6,842,471.5	656,975.8	132,305.8	410,197.0	205,258.2	Manufacture of food products
11	การผลิตเครื่องดื่ม	41	233,933.9	51,948.5	63,372.7	81,392.4	22,398.5	2,374.7	475.4	932.1	238.4	212,918.6	55,596.1	126,020.3	10,680.8	19,478.1	373.7	590.0	179.7	Manufacture of beverages
13	การผลิตสิ่งทอ	101	173,768.5	54,639.2	75,366.4	15,759.3	26,357.7	475.4	932.1	238.4	212,918.6	55,596.1	126,020.3	10,680.8	19,478.1	373.7	590.0	179.7	Manufacture of textiles	
14	การผลิตเครื่องใช้เครื่องแต่งกาย	443	838,391.3	477,128.9	229,279.8	58,117.1	37,374.7	15,171.3	1,827.7	19,491.8	961,229.1	489,105.4	223,462.1	88,691.4	36,832.2	20,562.9	1,433.4	101,141.6	1,433.4	Manufacture of wearing apparel
15	การผลิตเครื่องหนังและผลิตภัณฑ์ที่เกี่ยวข้อง	21	581,398.7	119,642.7	206,707.2	119,084.6	69,766.1	37,583.8	28,614.3	-	578,787.2	109,105.5	211,453.8	127,162.4	64,837.8	37,978.3	28,249.5	-	28,249.5	Manufacture of leather and related products
16	การผลิตไม้และผลิตภัณฑ์จากไม้และไม้เทียม	61	167,486.9	34,181.8	65,239.4	29,898.1	22,214.4	2,454.1	3,559.3	9,900.0	743,802.2	34,181.8	62,406.5	28,833.8	19,715.9	2,505.5	3,558.8	592,599.9	3,558.8	Manufacture of wood and of products of wood and cork (except furniture); manufacture of articles of straw and plaiting materials
17	การผลิตกระดาษและผลิตภัณฑ์กระดาษ	3	D	D	D	D	D	D	D	D	D	D	D	D	D	D	D	D	D	Manufacture of paper and paper products
18	การพิมพ์และการผลิตสิ่งพิมพ์ทุกชนิด	70	93,241.5	32,747.3	32,327.3	15,990.8	10,820.5	894.3	339.3	122.0	85,968.3	33,560.6	30,196.9	12,850.2	8,177.2	796.9	289.0	97.6	289.0	Printing and reproduction of recorded media
19	การผลิตน้ำมันและผลิตภัณฑ์ปิโตรเลียม	1	D	D	D	D	D	D	D	D	D	D	D	D	D	D	D	D	D	Manufacture of coke and refined petroleum products
20	การผลิตเคมีภัณฑ์และผลิตภัณฑ์	39	2,732,748.0	345,324.5	322,040.2	1,958,688.0	45,016.9	8,839.5	25,898.2	26,940.8	2,912,701.5	358,377.7	451,365.7	1,985,321.5	45,920.3	9,022.5	35,627.1	27,066.7	35,627.1	Manufacture of chemicals and chemical products
21	การผลิตเภสัชภัณฑ์ เคมีภัณฑ์ที่ใช้รักษาโรค และผลิตภัณฑ์ทางการแพทย์ที่ใช้กับคนไข้	4	5,010.0	2,600.0	1,275.0	137.5	925.0	-	22.5	50.0	4,862.0	2,620.0	1,215.0	131.5	827.5	-	18.0	50.0	18.0	Manufacture of pharmaceuticals, medicinal chemical and botanical products
22	การผลิตผลิตภัณฑ์พลาสติก	41	178,845.9	49,074.4	86,210.8	19,715.3	23,076.6	400.0	354.8	14.0	163,384.9	48,112.7	80,292.3	15,765.9	18,559.4	360.0	283.4	111.2	283.4	Manufacture of rubber and plastic products
23	การผลิตผลิตภัณฑ์โลหะ	260	1,170,349.0	263,504.3	177,608.0	405,160.9	293,584.5	12,691.5	17,205.6	594.3	1,139,208.7	283,099.4	173,696.5	372,302.1	275,026.7	11,335.0	23,232.2	516.8	23,232.2	Manufacture of other non-metallic mineral products
24	การผลิตโลหะขั้นพื้นฐาน	53	254,450.6	95,047.4	93,919.6	35,168.1	25,324.1	715.5	1,568.4	2,707.6	256,735.4	94,870.2	105,815.6	30,324.6	21,165.4	622.4	1,464.9	2,472.3	1,464.9	Manufacture of basic metals
25	การผลิตโลหะขั้นพื้นฐานและเครื่องจักร	348	541,330.4	172,251.4	195,023.2	83,727.7	83,999.8	4,194.3	2,134.0	-	494,427.7	173,527.9	170,288.2	79,363.0	65,357.1	3,468.8	1,810.7	-	1,810.7	Manufacture of fabricated metal products (except machinery and equipment)
26	การผลิตผลิตภัณฑ์คอมพิวเตอร์ อิเล็กทรอนิกส์ และอุปกรณ์ที่ใช้ในทางวิทยุ โทรทัศน์ และอุปกรณ์ที่ใช้ในทางโทรคมนาคม	4	35,409.7	240.0	1,995.0	20,583.0	8,357.7	93.6	140.4	-	24,390.9	240.0	1,895.3	16,811.7	5,307.7	35.4	100.8	-	100.8	Manufacture of computers, electronic and optical products

ตาราง 11 มูลค่าตามบัญชีของสินทรัพย์ถาวรในปี 2559 จำแนกตามหมวดย่อยอุตสาหกรรม (ต่อ)
Table 11 Book Value of Fixed Assets In 2016 by Division of Industry (Cont.)

หมวดย่อยอุตสาหกรรม	จำนวน สถาน- ประกอบกร Number of establish- ments	มูลค่าสินทรัพย์ถาวร Value of assets 1 Jan. 2016										มูลค่าสินทรัพย์ถาวร value of assets 31 Dec. 2016										Division of industry
		รวม					รวม					รวม					รวม					
		ที่ดิน Land	อาคารและ สิ่งก่อสร้าง Building and construction	เครื่องจักร Machinery	ยานพาหนะ Vehicles	เครื่องมือ อื่นๆ Office appliances tools	ที่ดิน Land	อาคารและ สิ่งก่อสร้าง Building and construction	เครื่องจักร Machinery	ยานพาหนะ Vehicles	เครื่องมือ อื่นๆ Office appliances tools	ที่ดิน Land	อาคารและ สิ่งก่อสร้าง Building and construction	เครื่องจักร Machinery	ยานพาหนะ Vehicles	เครื่องมือ อื่นๆ Office appliances tools	ที่ดิน Land	อาคารและ สิ่งก่อสร้าง Building and construction	เครื่องจักร Machinery	ยานพาหนะ Vehicles	เครื่องมือ อื่นๆ Office appliances tools	
27 การผลิตอุปกรณ์ไฟฟ้า	13	48,479.1	26,409.5	5,873.4	2,874.3	11,044.9	788.4	1,388.4	-	5,1626.6	32,160.8	6,051.9	2,131.9	9,396.8	669.6	1,215.6	-	Manufacture of electrical equipment				
28 การผลิตเครื่องจักรและเครื่องมือ ซึ่งมีให้พร้อมเอาไว้ใช้ที่อื่น	9	55,820.2	11,770.0	16,481.5	22,894.9	3,903.8	200.0	520.0	50.0	67,235.9	11,770.0	22,882.9	18,930.4	8,172.6	250.0	5,190.0	40.0	Manufacture of machinery and equipment, n.e.c.				
29 การผลิตยานยนต์ รถแทรก และรถกึ่งพวง	51	229,005.5	39,192.5	86,731.4	26,769.9	31,190.4	10,609.6	27,365.5	7,106.2	270,371.9	81,192.5	83,694.0	27,077.4	28,894.9	10,912.5	31,491.0	7,109.7	Manufacture of motor vehicles, trailers and semi-trailers				
30 การผลิตอุปกรณ์ขนส่งอื่นๆ	2	D	-	-	D	D	-	D	-	D	-	-	D	D	-	D	-	Manufacture of other transport equipment				
31 การผลิตเฟอร์นิเจอร์	71	179,086.8	52,245.4	29,675.5	60,501.7	23,753.9	1,364.6	5,165.4	6,380.3	172,487.7	52,278.8	26,017.4	59,785.4	19,564.2	1,557.1	6,510.6	6,774.3	Manufacture of furniture				
32 การผลิตสิ่งพิมพ์อื่นๆ	164	142,652.9	41,471.1	56,636.6	9,306.3	30,717.9	1,511.3	2,725.6	285.1	147,458.7	55,035.7	54,071.7	8,365.6	25,866.2	1,601.9	2,387.5	130.2	Other manufacturing				
33 การซ่อมและติดตั้งเครื่องจักรและอุปกรณ์	173	177,202.2	62,568.8	65,887.6	14,439.9	26,091.9	3,117.3	4,553.0	503.8	174,814.2	75,402.3	59,889.0	12,312.7	20,763.9	2,423.5	3,879.2	443.5	Repair and installation of machinery and equipment				
37 การจัดการน้ำเสีย	5	2,463.3	1,625.0	295.9	-	578.4	-	-	-	2,334.6	1,625.0	246.9	-	462.7	-	-	-	Severage				
38 การเก็บรวบรวมของเสีย การกำจัด และการกำจัด ของเสีย รวมถึงการนำของเสียกลับมาใช้ใหม่	41	177,461.8	87,587.9	42,719.6	9,323.1	32,768.3	2,151.6	2,911.4	-	172,728.3	85,802.3	40,750.2	7,993.2	32,607.2	2,640.1	3,535.3	-	Waste collection, treatment and disposal activities; materials recovery				

หมายเหตุ : D หมายถึง ตัวเลขไม่ชัดเจน
Note : D means disclosure prohibited.
ที่มา : สำนักงานอุตสาหกรรม พ.ศ. 2560 จังหวัดสุพรรณบุรี สำนักงานสถิติแห่งชาติ กระทรวงดิจิทัลฯ และสำนักงาน
Source : The 2017 Industrial Census, Suphan Buri Province, National Statistical Office, Ministry of Digital Economy and Society.

ตาราง 12 มูลค่าสินทรัพย์ถาวรที่เปลี่ยนแปลงระหว่าง มกราคม - ธันวาคม 2559 จำแนกตามหมวดย่อยอุตสาหกรรม

Table 12 Value of Fixed Assets Changed In January - December 2016 by Division of Industry

	จำนวน สถาน- ประกอบกร Number of establishments	รวม Total	มูลค่าสินทรัพย์ถาวรที่เปลี่ยนแปลง		Change in value of fixed assets		Division of industry
			มูลค่าสินทรัพย์ ถาวรที่ซื้อหรือ ผลิตขึ้นเอง Value of new or cost producing of fixed assets	มูลค่าสินทรัพย์ ถาวรที่ขาย Value of disposal of fixed assets	ค่าโอน กรรมสิทธิ์ Ownership transfer fee	Total	
หมวดย่อยอุตสาหกรรม							
รวม	2,607	2,285,464.1	1,946,285.0	305,196.0	33,983.1	Total	
10 การผลิตผลิตภัณฑ์อาหาร	588	1,651,675.0	1,381,275.0	270,400.0	-	Manufacture of food products	
11 การผลิตเครื่องดื่ม	41	38,608.7	38,608.7	-	-	Manufacture of beverages	
13 การผลิตสิ่งทอ	101	2,122.2	1,722.2	400.0	-	Manufacture of textiles	
14 การผลิตเสื้อผ้าเครื่องแต่งกาย	443	170,987.9	170,974.7	13.2	-	Manufacture of wearing apparels	
15 การผลิตเครื่องหนังและผลิตภัณฑ์ที่เกี่ยวข้อง	21	4,148.6	4,148.6	-	-	Manufacture of leather and related products	
16 การผลิตไม้และผลิตภัณฑ์จากไม้และไม้ก๊อก (ยกเว้นเฟอร์นิเจอร์)	61	4,039.1	4,039.1	-	-	Manufacture of wood and of products of wood and cork (except furniture);	
การผลิตสิ่งของจากฟางและวัสดุจากสานอื่นๆ						manufacture of articles of straw and plaiting materials	
17 การผลิตกระดาษและผลิตภัณฑ์กระดาษ	3	-	-	-	-	Manufacture of paper and paper products	
18 การพิมพ์และการผลิตข้อลับที่กึ่งอัตโนมัติ	70	-	-	-	-	Printing and reproduction of recorded media	
19 การผลิตยานยนต์และผลิตภัณฑ์ที่ได้จากการถลุงปิโตรเลียม	1	D	-	D	-	Manufacture of coke and refined petroleum products	
20 การผลิตเคมีภัณฑ์และผลิตภัณฑ์เคมี	39	185,408.8	180,892.8	4,516.0	-	Manufacture of chemicals and chemical products	
21 การผลิตเภสัชภัณฑ์ เคมีภัณฑ์ที่ใช้รักษาโรค และผลิตภัณฑ์ จากพืชและสัตว์ที่ใช้รักษาโรค	4	-	-	-	-	Manufacture of pharmaceuticals, medicinal chemical and botanical products	
22 การผลิตผลิตภัณฑ์ยางและพลาสติก	41	13,560.0	13,500.0	60.0	-	Manufacture of rubber and plastic products	
23 การผลิตผลิตภัณฑ์อื่นๆ ที่ทำงานแร่โลหะ	260	118,421.1	74,934.1	9,503.9	33,983.1	Manufacture of other non-metallic mineral products	

(พันบาท In Thousand Baht)

ตาราง 12 มูลค่าสินทรัพย์ถาวรที่เปลี่ยนแปลงระหว่าง มกราคม - ธันวาคม 2559 จำแนกตามหมวดย่อยอุตสาหกรรม (ต่อ)

Table 12 Value of Fixed Assets Changed In January - December 2016 by Division of Industry (cont.)

หมวดย่อยอุตสาหกรรม	จำนวน สถาน- ประกอบ การ Number of establishments	รวม Total	มูลค่าสินทรัพย์ถาวรที่เปลี่ยนแปลง		Change in value of fixed assets		Division of industry
			มูลค่าสินทรัพย์ ถาวรที่ซื้อหรือ ผลิตขึ้นเอง	มูลค่าสินทรัพย์ ถาวรที่ขาย หรือ Value of disposal of fixed assets	มูลค่าสินทรัพย์ ถาวรที่ซื้อหรือ ผลิตขึ้นเอง	มูลค่าสินทรัพย์ ถาวรที่ขาย หรือ Value of disposal of fixed assets	
			Value of new or cost producing of fixed assets	Value of new or cost producing of fixed assets	Value of new or cost producing of fixed assets	Value of new or cost producing of fixed assets	
24 การผลิตโลหะขั้นพื้นฐาน	53	433.8	16.9	416.9	-	Manufacture of basic metals	
25 การผลิตผลิตภัณฑ์โลหะประดิษฐ์ (ยกเว้นเครื่องจักรและอุปกรณ์)	348	10,659.9	10,412.4	247.6	-	Manufacture of fabricated metal products	
26 การผลิตผลิตภัณฑ์คอมพิวเตอร์ อิเล็กทรอนิกส์ และอุปกรณ์ที่ใช้ในทางทัศนศาสตร์	4	8,787.2	-	8,787.2	-	Manufacture of computers, electronic and optical products	
27 การผลิตอุปกรณ์ไฟฟ้า	13	8500.2	7267.24	1232.96	-	Manufacture of electrical equipment	
28 การผลิตเครื่องจักรและเครื่องมือ ซึ่งมีได้จัดประเภทไว้ในที่อื่น	9	544.17	-	544.17	-	Manufacture of machinery and equipment, n.e.c	
29 การผลิตยานยนต์ รถพ่วง และรถถังพ่วง	51	49,037.3	48,463.0	574.3	-	Manufacture of motor vehicles, trailers and semi-trailers	
30 การผลิตอุปกรณ์ขนส่งอื่น ๆ	2	-	-	-	-	Manufacture of other transport equipment	
31 การผลิตเฟอร์นิเจอร์	71	1,268.6	1,218.6	50.0	-	Manufacture of furniture	
32 การผลิตผลิตภัณฑ์อื่น ๆ	164	2,110.9	1,960.9	150.0	-	Other manufacturing	
33 การซ่อมแซมและการติดตั้งเครื่องจักรและอุปกรณ์	173	77.1	77.1	-	-	Repair and installation of machinery and equipment	
37 การจัดการน้ำเสีย	5	-	-	-	-	Sewerage	
38 การเก็บรวบรวมของเสีย การบำบัด และการกำจัดของเสีย	41	14,097.6	6,773.7	7,323.9	-	Waste collection, treatment and disposal activities; materials recovery	
รวมถึงการนำของเสียกลับมาใช้ใหม่							

หมายเหตุ : D หมายถึง ตัวเลขที่ไม่เปิดเผย

Note : D means disclosure prohibited.

ที่มา : สำมะโนอุตสาหกรรม พ.ศ. 2560 จังหวัดสุพรรณบุรี สำนักงานสถิติแห่งชาติ กระทรวงดิจิทัลเพื่อเศรษฐกิจและสังคม

Source : The 2017 Industrial Census ,Suphan Buri Province, National Statistical Office, Ministry of Digital Economy and Society.

สำมะโนอุตสาหกรรม พ.ศ. 2560

จังหวัดสุพรรณบุรี

แผนการสุ่มตัวอย่าง

1. สถานประกอบการที่มีจำนวนคนทำงาน 1 – 10 คน

แผนการสุ่มตัวอย่างที่ใช้เป็นแบบ Stratified Systematic Sampling โดยมีประเภทมาตรฐานอุตสาหกรรม (ประเทศไทย) ปี 2552 (Thailand Standard Industrial Classification: TSIC 2009) ในระดับกิจกรรมเป็นสตราตัมขนาดของสถานประกอบการเป็นสตราตัมย่อย และสถานประกอบการเป็นหน่วยตัวอย่าง

1.1 การจัดสตราตัม

ประเภทมาตรฐานอุตสาหกรรม (ประเทศไทย) ปี 2552 (Thailand Standard Industrial Classification: TSIC 2009) ในระดับกิจกรรมเป็นสตราตัมซึ่งมีทั้งสิ้น 409 สตราตัมและในแต่ละประเภทของกิจกรรมได้จำแนกสถานประกอบการตามขนาดของสถานประกอบการ ซึ่งวัดด้วยจำนวนคนทำงานออกเป็น 2 ขนาดหรือ 2 สตราตัมย่อยดังนี้

ขนาดของสถานประกอบการ	1	2
จำนวนคนทำงาน	1-5	6-10

1.2 การเลือกตัวอย่าง

ได้ทำการเลือกสถานประกอบการตัวอย่างในแต่ละสตราตัม และสตราตัมย่อย อย่างอิสระต่อกัน ด้วยวิธีการ เลือกตัวอย่าง แบบมีระบบ ได้จำนวนสถานประกอบการตัวอย่างทั้งสิ้น 888 แห่ง จากทั้งสิ้น 2,279 แห่ง

2. สถานประกอบการที่มีจำนวนคนทำงานตั้งแต่ 11 คนขึ้นไป

กำหนดให้ทุกสถานประกอบการเป็นหน่วยตัวอย่าง โดยให้ทำการแจกแจงนับสถานประกอบการทุกแห่ง จำนวนทั้งสิ้น 373 แห่งโดยได้แบ่งสถานประกอบการตามขนาดของสถานประกอบการ ซึ่งวัดด้วยจำนวนคนทำงานออกเป็น 10 ขนาด ดังนี้

ขนาดของสถานประกอบการ	3	4	5	6	7	8	9	10	11	12
จำนวนคนทำงาน	11-15	16-20	21-25	26-30	31-50	51-100	101-200	201-500	501-1,000	≥1,001

3. สรุปจำนวนสถานประกอบการที่ต้องแจกแจงนับทั้งสิ้น 1,261 แห่ง

สำมะโนอุตสาหกรรม พ.ศ. 2560
วิธีการประมาณผล ระดับจังหวัด

การเสนอผลการสำรวจ ได้เสนอผลในระดับ จังหวัด โดยจำแนกตาม การประกอบกิจกรรมทาง เศรษฐกิจตามการจัดประเภทมาตรฐานอุตสาหกรรมประเทศไทย ปี 2552 (Thailand Standard Industrial Classification: TSIC-2009) ในระดับหมวดย่อย และขนาดของสถานประกอบการ ซึ่งวัดด้วย จำนวนคนทำงาน 6 ขนาด(จากขนาดย่อยของสถานประกอบการ 12 ขนาด)ดังนี้

ขนาดของสถานประกอบการ	1	2	3	4	5	6
จำนวนคนทำงาน	1 – 15	16 – 25	26 – 30	31 – 50	51 – 200	≥201

ในการประมาณค่ากำหนดให้

$$\begin{aligned}
 q &= 1, 2, 3, \dots, n'_{jklmp} && \text{(สถานประกอบการตัวอย่าง)} \\
 p &= 1, 2, 3, \dots, 12 && \text{(ขนาดย่อยของสถานประกอบการ)} \\
 m &= 1, 2, 3, \dots, 409 && \text{(กิจกรรม)} \\
 l &= 1, 2, 3, \dots, 164 && \text{(หมู่ย่อย)} \\
 k &= 1, 2, 3, \dots, 78 && \text{(หมู่ใหญ่)} \\
 j &= 1, 2, 3, \dots, 28 && \text{(หมวดย่อย)}
 \end{aligned}$$

1. การประมาณค่ายอดรวม

1.1 สูตรการประมาณค่ายอดรวมของลักษณะที่ต้องการศึกษาสำหรับสถานประกอบการที่มีขนาดย่อยของสถานประกอบการ p หมวดย่อย j คือ

$$\hat{X}'_{jp} = \sum_{k=1}^{78} \sum_{l=1}^{164} \sum_{m=1}^{409} \hat{X}'_{jklmp}$$

โดยที่

\hat{X}'_{jklmp} คือ ค่าประมาณยอดรวมของลักษณะที่ต้องการศึกษา X สำหรับสถานประกอบการที่มีขนาดย่อยของสถานประกอบการกิจกรรม m หมู่ย่อย (หมู่ใหญ่) k หมวดย่อย j ซึ่ง

$$\hat{X}'_{jklmp} = w'_{jklmp} \sum_{q=1}^{n'_{jklmp}} x_{jklmpq}$$

x_{jklmpq} คือ ค่าของลักษณะที่ต้องการศึกษา X ของสถานประกอบการตัวอย่าง q ขนาดย่อยของสถานประกอบการ p กิจกรรม m หมู่ย่อย (หมู่ใหญ่) k หมวดย่อย j

w'_{jklmp} คือ ค่าถ่วงน้ำหนัก สำหรับสถานประกอบการที่มีขนาดย่อย ของสถานประกอบการ p กิจกรรม m หมู่ย่อย (หมู่ใหญ่) k หมวดย่อย j ซึ่ง

$$w'_{jklmp} = \frac{N'_{jklmp}}{n'_{jklmp}}$$

- N'_{jklmp} คือ จำนวนสถานประกอบการทั้งสิ้นสำหรับสถานประกอบการที่มีขนาดย่อย ของสถานประกอบการกิจกรรม m หมู่อย่อย (หมู่ใหญ่ k หมวดย่อย j)
- n'_{jklmp} คือ จำนวนสถานประกอบการที่แน่นับได้ทั้งสิ้น สำหรับสถานประกอบการที่มีขนาดย่อย ของสถานประกอบการกิจกรรม m หมู่อย่อย (หมู่ใหญ่ k หมวดย่อย j)

1.2 สูตรการประมาณค่ายอดรวมของลักษณะที่ต้องการศึกษา X สำหรับสถานประกอบการในหมวดย่อยของแต่ละขนาดของสถานประกอบการที่ต้องการนำเสนอผล จำนวน 6 ขนาดคือ

ขนาดของสถานประกอบการ	ค่าประมาณยอดรวม
1-15 คน ($p=1,2,3$)	$\hat{X}_{j1} = \sum_{p=1}^3 \hat{X}'_{jp}$
16-25 คน ($p=4,5$)	$\hat{X}_{j2} = \sum_{p=4}^5 \hat{X}'_{jp}$
26-30 คน ($p=6$)	$\hat{X}_{j3} = \hat{X}'_{j6}$
31-50 คน ($p=7$)	$\hat{X}_{j4} = \hat{X}'_{j7}$
51-200 คน ($p=8,9$)	$\hat{X}_{j5} = \sum_{p=8}^9 \hat{X}'_{jp}$
>200 คน ($p=10,11,12$)	$\hat{X}_{j6} = \sum_{p=10}^{12} \hat{X}'_{jp}$

2. การประมาณค่าความแปรปรวนของค่าประมาณยอดรวม

สูตรการประมาณ ค่าความแปรปรวนของค่าประมาณ ยอดรวมของลักษณะที่ต้องการศึกษา X สำหรับสถานประกอบการที่มีจำนวนคนทำงาน 1 – 10 คน ($p = 1, 2$) ขนาดย่อยของสถานประกอบการ

หมวดย่อย j คือ

$$\hat{V}(\hat{X}'_{jp}) = \sum_{k=1}^{78} \sum_{l=1}^{164} \sum_{m=1}^{409} V(\hat{X}'_{jklmp})$$

โดยที่

$V(\hat{X}'_{jklmp})$ คือ ค่าประมาณความแปรปรวนของค่าประมาณยอดรวมของลักษณะที่ต้องการศึกษา X สำหรับสถานประกอบการที่มีขนาดย่อยของสถานประกอบการกิจกรรม m หมู่อย่อย (หมู่ใหญ่ k หมวดย่อย j) ซึ่ง

$$\hat{V}(\hat{X}'_{jklmp}) = N'_{jklmp} (N'_{jklmp} - n'_{jklmp}) \frac{S_{jklmp}^2}{n'_{jklmp}}$$

และ

$$S_{jklmp}^2 = \frac{1}{n'_{jklmp} - 1} \left[\sum_{q=1}^{n'_{jklmp}} x_{jklmpq}^2 - \frac{\left(\sum_{q=1}^{n'_{jklmp}} x_{jklmpq} \right)^2}{n'_{jklmp}} \right]$$

3. การประมาณค่าสัมประสิทธิ์การแปรผันของค่าประมาณยอดรวม

สูตรการประมาณค่าสัมประสิทธิ์การแปรผันของ ค่าประมาณยอดรวมของลักษณะที่ต้องการศึกษา X สำหรับสถานประกอบการที่มีจำนวนคนทำงาน 1 - 10 คน ($p = 1, 2$) ขนาดย่อยของสถานประกอบการหมวดย่อยคือ

$$cv(\hat{X}'_{jp}) = \sqrt{\frac{V(\hat{X}'_{jp})}{\hat{X}'_{jp}}}$$

ตาราง 1 ค่าสัมประสิทธิ์การแปรผัน (C.V.) ของจำนวนคนทำงาน ลูกจ้าง ค่าตอบแทนแรงงาน มูลค่าผลิต และค่าใช้จ่ายขั้นกลาง สำหรับขนาดของสถานประกอบการ 1 - 5 คน

TABLE 1 C.V. OF NUMBER OF PERSONS ENGAGED, EMPLOYEES, REMUNERATION, VALUE OF GROSS OUTPUT AND INTERMEDIATE CONSUMPTION BY CATEGORY OF INDUSTRY FOR ESTABLISHMENTS WITH 1 - 5 PERSONS ENGAGED

(หน่วย: เปอร์เซ็นต์ (%))

หมวดย่อยอุตสาหกรรม	จำนวน				ลูกจ้าง Employees		มูลค่าผลิต		ค่าใช้จ่าย		Division of industry
	คนทำงาน	จำนวน	ค่าตอบแทน	แรงงาน	Value of	gross output	Intermediate	consumption	ขั้นกลาง		
										persons engaged	
10 การผลิตผลิตภัณฑ์อาหาร	*	*	*	*	*	*	*	*	*	*	Manufacture of food products
11 การผลิตเครื่องดื่ม	7.36	15.23	16.33		19.98	16.69					Manufacture of beverages
13 การผลิตสิ่งทอ	*	*	*	*	*	*	*	*	*	*	Manufacture of textiles
14 การผลิตเสื้อผ้าเครื่องแต่งกาย	9.09	**	**	**	18.47	16.91					Manufacture of wearing apparels
15 การผลิตเครื่องหนังและผลิตภัณฑ์ที่เกี่ยวข้อง											Manufacture of leather and related products
16 การผลิตไม้และผลิตภัณฑ์จากไม้และไม้ก๊อก (ยกเว้นเฟอร์นิเจอร์)	10.57	22.82	29.85		13.64	13.38					Manufacture of wood and of products of wood and cork (except furniture); manufacture of articles of straw and plaiting materials
18 การผลิตสิ่งของจากพางและวัสดุจากสานอื่นๆ	10.41	**	**	**	20.03	20.22					Printing and reproduction of recorded media
20 การผลิตเคมีภัณฑ์และผลิตภัณฑ์เคมี	*	*	*	*	*	*	*	*	*	*	Manufacture of chemicals and chemical products
21 การผลิตเภสัชภัณฑ์ เคมีภัณฑ์ที่ใช้รักษาโรค และผลิตภัณฑ์จากพืชและสัตว์ที่รักษาโรค	8.25	**	**	**	12.61	9.17					Manufacture of pharmaceuticals, medicinal chemical and botanical products
22 การผลิตผลิตภัณฑ์ยางและพลาสติก	8.8	-	-	-	10.03	16.18					Manufacture of rubber and plastic products
23 การผลิตผลิตภัณฑ์อื่นๆ ที่ทำจากแร่โลหะ	3.97	14.19	18.22		19.07	21.12					Manufacture of other non-metallic mineral products
24 การผลิตโลหะขั้นมูลฐาน	11.52	18.35	15.33		24.27	29.71					Manufacture of basic metals
25 การผลิตผลิตภัณฑ์โลหะประดิษฐ์ (ยกเว้นเครื่องจักรและอุปกรณ์)	6.05	18.26	20.82		17.78	15.06					Manufacture of fabricated metal products (excepts machinery and equipment)
26 การผลิตผลิตภัณฑ์คอมพิวเตอร์ อิเล็กทรอนิกส์ และอุปกรณ์ที่ใช้ในทางที่ทันสมัย	*	*	*	*	*	*	*	*	*	*	Manufacture of computers, electronic and optical products
27 การผลิตอุปกรณ์ไฟฟ้า	3.13	13.78	13.72		5.15	5.44					Manufacture of electrical equipment
29 การผลิตยานยนต์ รถพ่วง และรถเกี่ยว	8.87	20.85	22.61		12.96	14.07					Manufacture of motor vehicles, trailers and semi-trailers
31 การผลิตเฟอร์นิเจอร์	16.76	27.13	**	**	**	**	**	**	**	**	Manufacture of furniture
32 การผลิตผลิตภัณฑ์อื่นๆ	7.28	16.32	19.22		20.98	24.94					Other manufacturing
33 การซ่อมและการติดตั้งเครื่องจักรและอุปกรณ์	*	*	*	*	*	*	*	*	*	*	Repair and installation of machinery and equipment
37 การจัดการน้ำเสีย	8.61	**	**	**	8.19	16.97					Sewerage
38 การเก็บรวบรวมของเสีย การบำบัด และการกำจัดของเสีย รวมถึงการนำของเสียกลับมาใช้ใหม่	7.2	25.12	25.4		15.27	17.02					Waste collection, treatment and disposal activities; materials recovery

หมายเหตุ : 1. * หมายถึง ไม่สามารถประมาณค่าได้

2. ** หมายถึง ค่า c.v. มีค่าสูง

Note : 1. * means this value cannot be estimated.

2. ** means this value is not acceptable.

ที่มา : สำนักงานอุตสาหกรรม พ.ศ. 2560 จังหวัดสุพรรณบุรี สำนักงานสถิติแห่งชาติและสังคม

Source : The 2017 Industrial Census ,Suphan Buri Province, National Statistical Office, Ministry of Digital Economy and Society.

ตาราง 1 ค่าสัมประสิทธิ์การแปรผัน (C.V.) ของจำนวนคนทำงาน ลูกจ้าง ค่าตอบแทนแรงงาน มูลค่าผลผลิต และค่าใช้จ่ายชั้นกลาง สำหรับขนาดของสถานประกอบการ 6 - 10 คน

TABLE 1 C.V. OF NUMBER OF PERSONS ENGAGED, EMPLOYEES, REMUNERATION, VALUE OF GROSS OUTPUT AND INTERMEDIATE CONSUMPTION BY CATEGORY OF INDUSTRY FOR ESTABLISHMENTS WITH 6 - 10 PERSONS ENGAGED
(หน่วย: เปอร์เซ็นต์ (%))

หมวดย่อยอุตสาหกรรม	จำนวน		ลูกจ้าง Employees		มูลค่าผลผลิต Value of gross output	ค่าใช้จ่าย ชั้นกลาง Intermediate consumption	Division of industry
	คนทำงาน Number of persons engaged	จำนวน Number	ค่าตอบแทน แรงงาน Remuneration	ค่าตอบแทน แรงงาน Remuneration			
10 การผลิตผลิตภัณฑ์อาหาร	*	*	*	*	*	*	* Manufacture of food products
11 การผลิตเครื่องดื่ม	7.14	5.88	9.48	18.86	28.96		Manufacture of beverages
14 การผลิตเสื้อผ้าเครื่องแต่งกาย	*	*	*	*	*	*	* Manufacture of wearing apparel
16 การผลิตไม้และผลิตภัณฑ์จากไม้และไม้ก๊อก (ยกเว้นเฟอร์นิเจอร์)	-	3.04	2.26	1.91	1.23		Manufacture of wood and of products of wood and cork (except furniture); manufacture of articles of straw and plaiting materials
18 การผลิตสิ่งของจากพวงและวัสดุพลาสติกอื่น ๆ	2.4	8.75	13.9	14.67	13.23		Printing and reproduction of recorded media
23 การผลิตผลิตภัณฑ์อื่น ๆ ที่ทำจากแร่โลหะ	2.4	3.41	4.8	8.63	9.94		Manufacture of other non-metallic mineral products
24 การผลิตโลหะขั้นมูลฐาน	*	*	*	*	*	*	* Manufacture of basic metals
25 การผลิตผลิตภัณฑ์โลหะประดิษฐ์ (ยกเว้นเครื่องจักรและอุปกรณ์)	*	*	*	*	*	*	* Manufacture of fabricated metal products (excepts machinery and equipment)
29 การผลิตยานยนต์ รถพ่วง และรถถังพ่วง	3.85	-	4.04	27.3	**		Manufacture of motor vehicles, trailers and semi-trailers
31 การผลิตเฟอร์นิเจอร์	4.63	7.54	9.79	16.79	19.15		Manufacture of furniture
32 การผลิตผลิตภัณฑ์อื่น ๆ	3.89	5.02	8.65	10.21	12.91		Other manufacturing
33 การซ่อมและการติดตั้งเครื่องจักรและอุปกรณ์	4.44	-	16.24	20.86	5.68		Repair and installation of machinery and equipment
38 การเก็บรวบรวมของเสีย การบำบัด และการกำจัดของเสีย รวมถึงการนำของเสียกลับมาใช้ใหม่	1.93	3.8	8.44	24.37	6.31		Waste collection, treatment and disposal activities; materials recovery

หมายเหตุ : 1. * หมายถึง ไม่สามารถประมาณค่าได้
2. ** หมายถึง ค่า c.v. ีค่าสูง

Note : 1. * means this value cannot be estimated.
2. ** means this value is not acceptable.

ที่มา : สำนักข้อมูลสารสนเทศ พ.ศ. 2560 จังหวัดสุพรรณบุรี สำนักงานสถิติแห่งชาติ กระทรวงดิจิทัลเพื่อเศรษฐกิจและสังคม

Source : The 2017 Industrial Census ,Suphan Buri Province, National Statistical Office, Ministry of Digital Economy and Society.