



สำมะโนอุตสาหกรรม พ.ศ. 2560
THE 2017 INDUSTRIAL CENSUS

จังหวัดสิงห์บุรี
SING BURI PROVINCE

สำนักงานสถิติแห่งชาติ
กระทรวงดิจิทัลเพื่อเศรษฐกิจและสังคม

NATIONAL STATISTICAL OFFICE
MINISTRY OF DIGITAL ECONOMY AND SOCIETY



สำมะโนอุตสาหกรรม พ.ศ. 2560

จังหวัดสิงห์บุรี

THE 2017 INDUSTRIAL CENSUS

SINGBURI PROVINCE



สำนักงานสถิติแห่งชาติ

หน่วยงานเจ้าของเรื่อง สำนักงานสถิติจังหวัดสิงห์บุรี
โทรศัพท์ 0-3650-7191
โทรสาร 0-3650-7191
ไปรษณีย์อิเล็กทรอนิกส์ Singburi@nso.go.th

หน่วยงานที่เผยแพร่ กองสถิติพยากรณ์
สำนักงานสถิติแห่งชาติ
ศูนย์ราชการเฉลิมพระเกียรติ 80 พรรษาฯ
อาคารรัฐประศาสนภักดี ชั้น 2
ถนนแจ้งวัฒนะ เขตหลักสี่ กรุงเทพฯ 10210
โทรศัพท์ 0 2141 7498
โทรสาร 0 2143 8132
ไปรษณีย์อิเล็กทรอนิกส์ binfopub@nso.go.th

ปีที่จัดพิมพ์ 2561

จัดพิมพ์โดย โรงพิมพ์บุญยไพศาลเจริญ

คำนำ

อุตสาหกรรมเป็นกิจกรรมทางเศรษฐกิจที่สำคัญของประเทศ สร้างรายได้ให้กับประเทศเป็นอย่างมาก อุตสาหกรรมในประเทศไทยกำลังเปลี่ยนผ่านภาคอุตสาหกรรมไปสู่ Industry 4.0 พัฒตามนโยบายประเทศไทย 4.0 ซึ่งเป็นอุตสาหกรรมกำลังก้าวสู่การปฏิวัติครั้งใหม่ด้วยการนำนวัตกรรมและเทคโนโลยีสมัยใหม่เข้ามาเป็นกลไกขับเคลื่อนให้เกิดการพัฒนาในด้านต่างๆ ภายใน 20 ปี ข้างหน้า ปัจจุบันทุกประเทศบนโลกมีการเชื่อมต่อกันอย่างไร้พรมแดนในทุกมิติ ทั้งความร่วมมือทางการค้า ด้านการพัฒนาโครงสร้างพื้นฐาน และความร่วมมือทางด้านเศรษฐกิจและสังคม ย่อมเกิดการแข่งขันสูงขึ้นเรื่อยๆ ประเทศไทยจำเป็นต้องปรับตัวสู่การพัฒนาในยุคอุตสาหกรรม 4.0 ด้วยเพื่อเพิ่มศักยภาพของตนเองในการแข่งขัน ข้อมูลสถิติด้านอุตสาหกรรมการผลิต จึงมีความสำคัญมากใช้ในการวางแผนพัฒนา Industry 4.0 ในแต่ละด้าน สำนักงานสถิติแห่งชาติตระหนักถึงความสำคัญดังกล่าว จึงได้จัดทำสำมะโนอุตสาหกรรมขึ้น เพื่อให้ประเทศมีข้อมูลสถิติพื้นฐาน ที่สำคัญทางด้านอุตสาหกรรมการผลิตอย่างต่อเนื่อง เพื่อภาครัฐและเอกชนใช้ในการกำหนดนโยบายและวางแผนพัฒนาเศรษฐกิจ ด้านอุตสาหกรรมทั้งในระดับประเทศและระดับจังหวัดเพื่อเพิ่มศักยภาพในการแข่งขันในตลาดโลก

ในการจัดทำสำมะโนอุตสาหกรรม พ.ศ. 2560 ครั้งนี้ ได้กำหนดแผนการดำเนินงานเป็น 2 ขั้นตอน คือ ขั้นการเก็บรวบรวมข้อมูลพื้นฐานหรือการนับจุดสถานประกอบการทุกประเภท ซึ่งดำเนินการในปี 2559 และขั้นการเก็บรวบรวมข้อมูลรายละเอียดหรือการแจงนับสถานประกอบการในอุตสาหกรรมการผลิตดำเนินการในปี 2560

รายงานฉบับนี้ เป็นรายงานผลจากการเก็บรวบรวมข้อมูลรายละเอียดเฉพาะอุตสาหกรรมการผลิต ซึ่งจัดจำแนกประเภทสถานประกอบการตามการจัดมาตรฐานอุตสาหกรรมประเทศไทย ปี 2552 (Thailand Standard Industrial Classification: TSIC 2009) ที่ตั้งอยู่ในเขตเทศบาลและนอกเขตเทศบาลของจังหวัดสิงห์บุรี โดยทำการเก็บรวบรวมข้อมูลในระหว่างเดือนเมษายน – กรกฎาคม 2560 ข้อมูลที่นำเสนอเป็นการดำเนินกิจการในรอบปี 2559 การนำเสนอผลนั้น ได้นำเสนอข้อมูลเป็น 2 ตอน คือ ตอนที่ 1 ข้อมูลทั่วไปของสถานประกอบการ และตอนที่ 2 ข้อมูลการดำเนินกิจการ จำแนกตามขนาดของสถานประกอบการ และจำแนกตามประเภทอุตสาหกรรม นอกจากนี้ข้อมูลสถิติดังกล่าวยังมีข้อมูลเกี่ยวกับข้อมูลจำแนกตามอำเภอ แต่ไม่ได้นำเสนอในรายงานฉบับนี้ ผู้สนใจสามารถติดต่อขอข้อมูลได้ที่สำนักงานสถิติจังหวัดสิงห์บุรี

สำนักงานสถิติแห่งชาติ ใคร่ขอขอบคุณผู้ประกอบการและผู้เกี่ยวข้องทุกฝ่ายที่ได้ให้ความร่วมมือในการให้ข้อมูล ซึ่งข้อมูลที่ได้จะเป็นประโยชน์สำหรับผู้ใช้อ้างอิงข้อมูลทั้งภาครัฐบาลและภาคเอกชนต่อไป

บทสรุปสำหรับผู้บริหาร

เนื่องจากบริบทของประเทศมีการเปลี่ยนแปลงทั้งด้านเศรษฐกิจสังคมและการเมืองที่ส่งผลกระทบต่อภาคอุตสาหกรรมทำให้โครงสร้างการดำเนินงานธุรกิจและอุตสาหกรรมเปลี่ยนแปลงไป เช่น วิชาสหกิจขนาดกลางและขนาดย่อม (SMEs) มีอัตราการขยายตัวเพิ่มขึ้นและมีธุรกิจทางการค้า การบริการ และอุตสาหกรรมใหม่ๆ เกิดขึ้นเป็นต้น ซึ่งถือเป็นกลไกที่สำคัญต่อการเจริญเติบโตของระบบเศรษฐกิจของประเทศ ดังนั้นข้อมูลสถิติและสารสนเทศโครงสร้างขั้นพื้นฐานเกี่ยวกับการประกอบธุรกิจและอุตสาหกรรมจึงมีความสำคัญและจำเป็นสำหรับภาครัฐและเอกชนใช้ในการกำหนดนโยบายและวางแผนพัฒนาด้านเศรษฐกิจและอุตสาหกรรมทั้งในระดับประเทศและระดับท้องถิ่น เพื่อเพิ่มขีดความสามารถในการแข่งขันทางเศรษฐกิจในตลาดโลก

สำนักงานสถิติแห่งชาติ จัดทำสำมะโนอุตสาหกรรมทุก 10 ปี ตามข้อเสนอแนะขององค์การสหประชาชาติ และได้วางแผนเปลี่ยนเป็นจัดทำทุก 5 ปี เพื่อให้ประเทศมีข้อมูลพื้นฐานที่สำคัญทางด้านอุตสาหกรรมการผลิตอย่างต่อเนื่อง เพื่อใช้ในการวิเคราะห์และติดตามสถานการณ์ด้านเศรษฐกิจของประเทศและภูมิภาค ซึ่งที่ผ่านมาสำนักงานสถิติแห่งชาติจัดทำสำมะโนอุตสาหกรรมมาแล้ว 4 ครั้ง ในปี 2507 ปี 2540 ปี 2550 และ ปี 2555 สำหรับปี 2560 เป็นการจัดทำสำมะโนอุตสาหกรรมครั้งที่ 5 ของประเทศไทย

ในการจัดทำสำมะโนอุตสาหกรรม พ.ศ. 2560 ได้กำหนดแผนการดำเนินงานเป็น 2 ขั้นตอนคือ ขั้นการเก็บรวบรวมข้อมูลพื้นฐานหรือการนับจดสถานประกอบการ ทุกประเภทซึ่งดำเนินการในปี 2559 และขั้นการเก็บรวบรวม ข้อมูลรายละเอียดหรือการแจงนับสถานประกอบการในอุตสาหกรรมการผลิต ดำเนินการในปี 2560

สำหรับรายงานผลสำมะโนอุตสาหกรรม พ.ศ. 2560 ฉบับนี้เป็นผลการเก็บรวบรวมข้อมูลรายละเอียดเกี่ยวกับการประกอบกิจการของสถานประกอบการในปี 2559 ซึ่งจัดจำแนกประเภทสถานประกอบการตามการจัดประเภทมาตรฐานอุตสาหกรรมประเทศไทย ปี 2552 (TSIC2009) และดำเนินการเก็บรวบรวมข้อมูลระหว่างเดือนเมษายน – กรกฎาคม พ.ศ. 2560 ข้อมูลที่นำเสนอเป็นข้อมูลของสถานประกอบการอุตสาหกรรมการผลิตทั่วประเทศที่ตั้งอยู่ในจังหวัดสิงห์บุรีซึ่งสรุปได้ดังนี้

● การเก็บรวบรวมข้อมูลพื้นฐาน : การนับจด

โดยมีผลการเก็บรวบรวมข้อมูลพื้นฐานของสถานประกอบการที่ประกอบธุรกิจเกี่ยวกับธุรกิจทางการค้าธุรกิจทางการบริการ การผลิต การก่อสร้าง การขนส่งทางบกและสถานที่เก็บสินค้า กิจกรรมด้านข้อมูลข่าวสารและการสื่อสาร และกิจกรรมด้านโรงพยาบาลเอกชนในปี 2559 นั้น พบว่า มีสถานประกอบการจำนวนทั้งสิ้น 9,283 แห่ง ส่วนใหญ่ ดำเนินธุรกิจเกี่ยวกับการขายปลีก จำนวน 3,037 แห่ง (ร้อยละ 32.7) รองลงมา ธุรกิจการผลิต จำนวน 1,565 แห่ง (ร้อยละ 16.9) ธุรกิจที่พักแรมและการบริการอาหารและเครื่องดื่ม จำนวน 1,200 แห่ง (ร้อยละ 12.9) และกิจกรรมบริการด้านอื่น ๆ จำนวน 830 แห่ง (ร้อยละ 8.9) และที่เหลือกระจายอยู่ในกิจกรรมอื่น ๆ จำนวน 2,651 แห่ง (ร้อยละ 28.6) (ภาพที่ 1)

ภาพที่ 1 จำนวนสถานประกอบการของข้อมูลพื้นฐาน
จำแนกตามกิจกรรมทางเศรษฐกิจ



** อื่น ๆ หมายถึง การจัดการบำบัดน้ำเสีย ของเสียและสิ่งปฏิกูล ข้อมูล ข้าราชการและการสื่อสาร และโรงพยาบาลเอกชน

● ข้อมูลรายละเอียด: งานแรงงาน

1. จำนวนสถานประกอบการ

จากการเก็บรวบรวมข้อมูลรายละเอียดของสถานประกอบการที่ดำเนินกิจการอุตสาหกรรมการผลิตในหมวดใหญ่การผลิตการจัดหาน้ำ การจัดการและบำบัดน้ำเสีย ของเสียและสิ่งปฏิกูล และหมวดย่อยการจัดพิมพ์จำหน่ายหรือเผยแพร่ ผลจากสำมะโนอุตสาหกรรม พ.ศ. 2560 ของจังหวัดสิงห์บุรีมีจำนวนสถานประกอบการทั้งสิ้น 1,584 แห่ง มีอุตสาหกรรมสำคัญ คือ การผลิตผลิตภัณฑ์อาหาร ร้อยละ 44.3 ลำดับรองลงมา คือ การผลิตเสื้อผ้าเครื่องแต่งกาย ร้อยละ 12.3 และการผลิตผลิตภัณฑ์อื่น ๆ ที่ทำจากแร่โลหะ ร้อยละ 9.7 สำหรับหมวดย่อยอื่น ๆ นอกเหนือจากที่กล่าวข้างต้นมีจำนวนต่ำกว่า ร้อยละ 7.0 (ภาพที่ 2)

ภาพที่ 2 ร้อยละของสถานประกอบการอุตสาหกรรม
การผลิต จำแนกตามหมวดย่อยอุตสาหกรรม



2. ขนาดของสถานประกอบการ

เมื่อพิจารณาขนาดของสถานประกอบการ (จำนวนคนทำงาน) จากจำนวนสถานประกอบการทั้งสิ้นประมาณ 1,584 แห่ง ในจังหวัดสิงห์บุรี พบว่าสถานประกอบการที่มีคนทำงาน 1-15 คน มีจำนวนมากที่สุด จำนวน 1,492 แห่ง คิดเป็นร้อยละ 94.2 และที่เหลือ คือ สถานประกอบการที่มีจำนวนคนทำงานตั้งแต่ 16 คนขึ้นไป มีจำนวน 92 แห่ง คิดเป็นร้อยละ 5.8 โดยสถานประกอบการที่มีคนทำงาน 16-25 คน มีจำนวน 34 แห่ง คนทำงาน 26-30 คน มีจำนวน 10 แห่ง คนทำงาน 31-50 คน มีจำนวน 14 แห่ง คนทำงาน 51-200 คน มีจำนวน 23 แห่ง และคนทำงานมากกว่า 200 คน มีจำนวน 11 แห่ง (ภาพที่ 3)

ภาพที่ 3 จำนวนสถานประกอบการอุตสาหกรรม การผลิตจำแนกตามขนาดของสถานประกอบการ(จำนวนคนทำงาน)

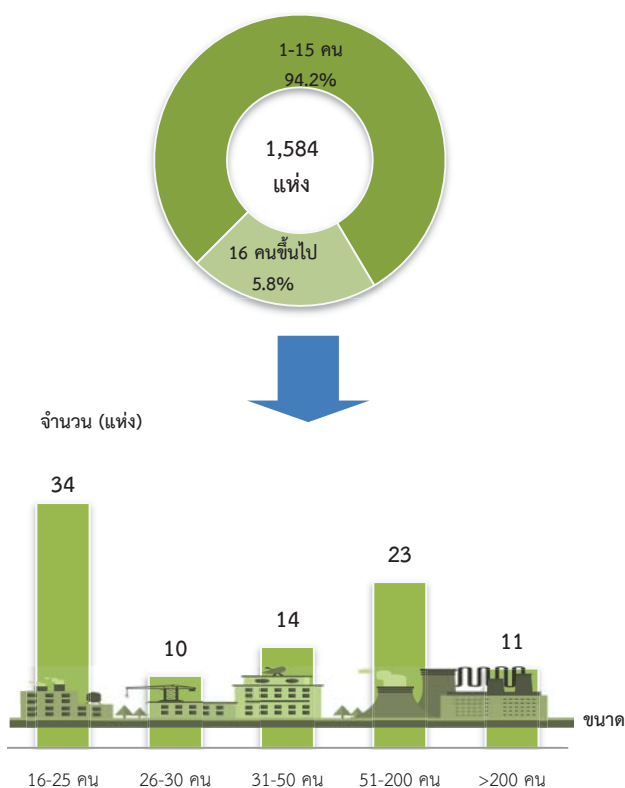

3. รูปแบบการจัดตั้งตามกฎหมาย

สถานประกอบการในจังหวัดสิงห์บุรีทั้งสิ้นประมาณ 1,584 แห่ง จำแนกตามรูปแบบการจัดตั้งตามกฎหมาย พบว่าส่วนใหญ่เป็นสถาน

ประกอบการที่จัดตั้งในรูปแบบส่วนบุคคล มีจำนวน 1,414 แห่ง คิดเป็นร้อยละ 89.3 รองลงมาเป็นส่วนราชการ รัฐวิสาหกิจ กลุ่มแม่บ้าน มีจำนวน 92 แห่ง คิดเป็นร้อยละ 5.8 บริษัทจำกัด บริษัทจำกัด (มหาชน) มีจำนวน 56 แห่ง คิดเป็นร้อยละ 3.5 และห้างหุ้นส่วนสามัญนิติบุคคล ห้างหุ้นส่วนจำกัด มีจำนวน 22 แห่ง คิดเป็นร้อยละ 1.4 (ภาพที่ 4)

ภาพที่ 4 ร้อยละของสถานประกอบการอุตสาหกรรม การผลิตจำแนกตามรูปแบบการจัดตั้งตามกฎหมาย

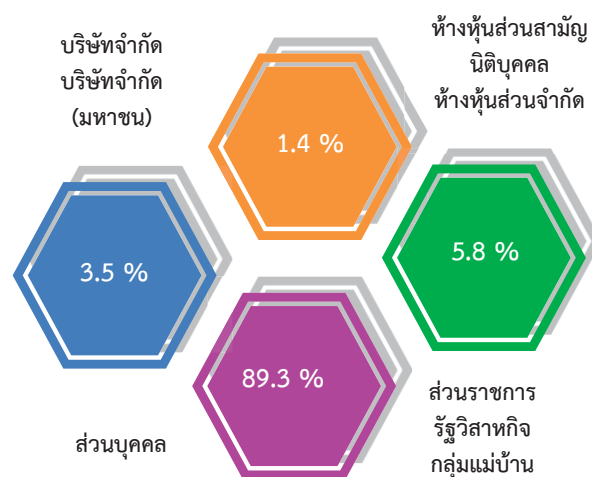

4. รูปแบบการจัดตั้งทางเศรษฐกิจ

สถานประกอบการในจังหวัดสิงห์บุรีทั้งสิ้นประมาณ 1,584 แห่ง จำแนกตามรูปแบบการจัดตั้งทางเศรษฐกิจ พบว่า ส่วนใหญ่จัดตั้งเป็นสำนักงานแห่งเดียว จำนวน 1,555 แห่ง คิดเป็นร้อยละ 98.2 รองลงมาเป็นสำนักงานสาขา จำนวน 24 แห่ง คิดเป็นร้อยละ 1.5 และสำนักงานใหญ่ จำนวน 5 แห่ง คิดเป็นร้อยละ 0.3 (ภาพที่ 5)

ภาพที่ 5 ร้อยละของสถานประกอบการอุตสาหกรรม การผลิต จำแนกตามรูปแบบการจัดตั้ง ทางเศรษฐกิจ

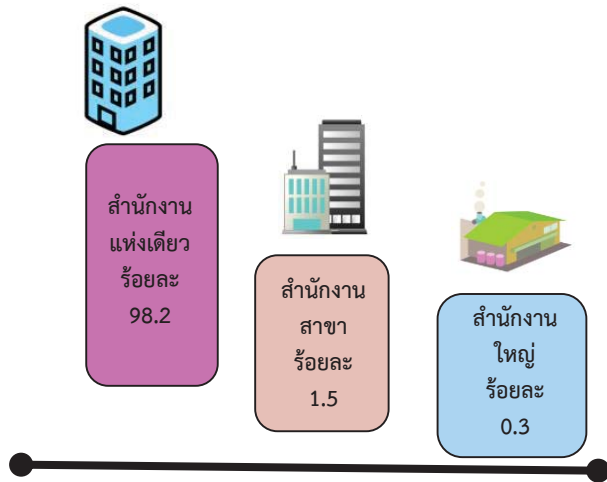

5. ระยะเวลาในการดำเนินการ

เมื่อพิจารณาระยะเวลาการดำเนินการจากสถานประกอบการในจังหวัดสิงห์บุรี ทั้งสิ้นประมาณ 1,584 แห่ง พบว่า ส่วนใหญ่มีระยะเวลาในการดำเนินการ 10-19 ปี จำนวน 523 แห่ง คิดเป็นร้อยละ 33.0 รองลงมา มีระยะเวลาในการดำเนินการ 5-9 ปี จำนวน 324 แห่ง คิดเป็นร้อยละ 20.4 มีระยะเวลาในการดำเนินการน้อยกว่า 5 ปี จำนวน 316 แห่ง คิดเป็นร้อยละ 20.0 มีระยะเวลาในการดำเนินการ 20-29 ปี จำนวน 264 แห่ง คิดเป็นร้อยละ 16.7 และมีระยะเวลาในการดำเนินการตั้งแต่ 30 ปีขึ้นไป จำนวน 157 แห่ง คิดเป็นร้อยละ 9.9 (ภาพที่ 6)

ภาพที่ 6 ร้อยละสถานประกอบการอุตสาหกรรม การผลิตจำแนกตามระยะเวลาดำเนินการ

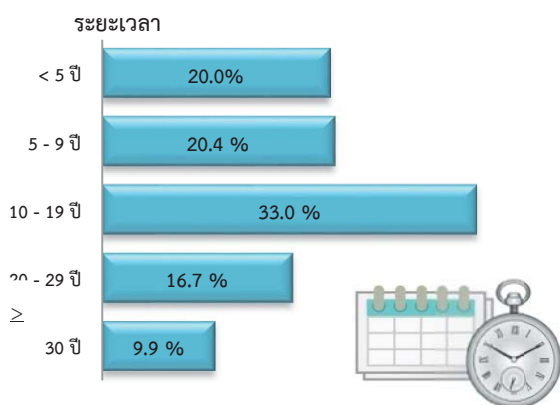

6. ทุนจดทะเบียน

เมื่อพิจารณาถึงข้อมูลทุนจดทะเบียนของสถานประกอบการอุตสาหกรรมการผลิต ในจังหวัดสิงห์บุรี จากจำนวนสถานประกอบการทั้งสิ้น ประมาณ 1,584 แห่ง พบว่าสถานประกอบการส่วนใหญ่ไม่มีทุนจดทะเบียนจำนวน 1,528 แห่ง คิดเป็นร้อยละ 96.4 เป็นสถานประกอบการที่มีทุนจดทะเบียนจำนวน 57 แห่ง คิดเป็นร้อยละ 3.6 (ภาพที่ 7)

ภาพที่ 7 ร้อยละของสถานประกอบการอุตสาหกรรม การผลิต จำแนกตามทุนจดทะเบียน

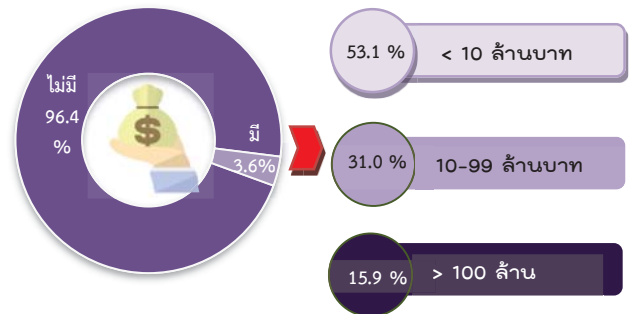

8. อัตราการใช้กำลังการผลิต

เมื่อพิจารณาถึงข้อมูลอัตราการใช้กำลังการผลิตของสถานประกอบการ ในจังหวัดสิงห์บุรี จากจำนวนสถานประกอบการทั้งสิ้นประมาณ 1,584 แห่ง พบว่าสถานประกอบการส่วนใหญ่มีอัตราการใช้กำลังการผลิตมากกว่า 80% จำนวน 1,156 แห่ง คิดเป็นร้อยละ 73.1 รองลงมา เป็นสถานประกอบการที่มีอัตราการใช้กำลังการผลิต 50%-79% จำนวน 368 แห่ง คิดเป็นร้อยละ 23.1 สถานประกอบการที่มีอัตราการใช้กำลังการผลิต น้อยกว่า 50% มีจำนวน 59 แห่ง คิดเป็น ร้อยละ 3.8 (ภาพที่ 8)

ภาพที่ 8 ร้อยละของสถานประกอบการอุตสาหกรรม การผลิต จำแนกตามอัตราการใช้กำลัง การผลิต

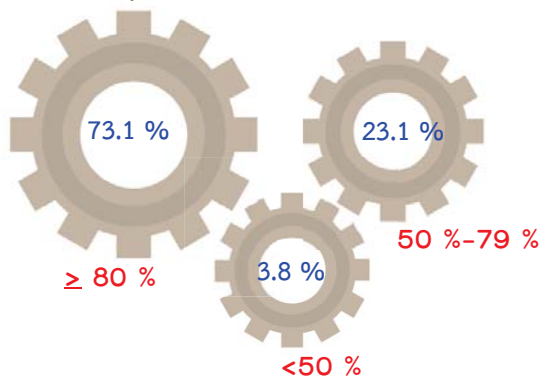

อัตราการใช้กำลังการผลิต หมายถึง สัดส่วนระหว่างปริมาณผลผลิตจริงกับกำลังการผลิตสูงสุดที่สามารถผลิตได้ในช่วงเวลาหนึ่ง คำนวณโดย ปริมาณการผลิตจริงหารด้วยกำลังการผลิต

9. คนทำงานและลูกจ้าง

จำนวนคนทำงานของสถานประกอบการ ในจังหวัดสิงห์บุรี ทั้งสิ้นประมาณ 14,461 คน จำแนกตามหมวดย่อยอุตสาหกรรม (จำนวนคน) พบว่า ส่วนใหญ่ทำงานอยู่ในกิจกรรมการผลิตผลิตภัณฑ์อาหาร จำนวน 3,632 คน (ร้อยละ 25.1) รองลงมาอยู่ในกิจกรรมการผลิตผลิตภัณฑ์ยาง และพลาสติก จำนวน 2,065 คน (ร้อยละ 14.3) และทำงานในกิจกรรมการผลิตผลิตภัณฑ์คอมพิวเตอร์ อิเล็กทรอนิกส์และอุปกรณ์ที่ใช้ในทางทัศนศาสตร์ จำนวน 1,786 คน (ร้อยละ 12.4) และที่เหลือนำงานในสถานประกอบการที่ประกอบกิจกรรมทางเศรษฐกิจประเภทอื่น ๆ นอกเหนือจากที่กล่าวข้างต้น (ภาพที่ 9)

จำนวนลูกจ้างของสถานประกอบการ ในจังหวัดสิงห์บุรี ทั้งสิ้นประมาณ 11,730 คน จำแนกตามหมวดย่อยอุตสาหกรรม (จำนวนคน) พบว่า ส่วนใหญ่ทำงานอยู่ในกิจกรรมการผลิตผลิตภัณฑ์อาหาร จำนวน 2,280 คน (ร้อยละ 19.4) รองลงมาอยู่ในกิจกรรมการผลิตผลิตภัณฑ์ยาง และพลาสติก จำนวน 2,042 คน (ร้อยละ 17.4) และทำงานในกิจกรรมการผลิตผลิตภัณฑ์ คอมพิวเตอร์ อิเล็กทรอนิกส์ และอุปกรณ์ที่ใช้ในทางทัศนศาสตร์ จำนวน 1,786

คน (ร้อยละ 15.2) และที่เหลือนำงานในสถานประกอบการที่ประกอบกิจกรรมทางเศรษฐกิจประเภทอื่น ๆ นอกเหนือจากที่กล่าวข้างต้น (ภาพที่ 9)

ภาพที่ 9 คนทำงานและลูกจ้างของสถานประกอบการ

อุตสาหกรรมการผลิต จำแนกตามหมวดย่อย อุตสาหกรรม

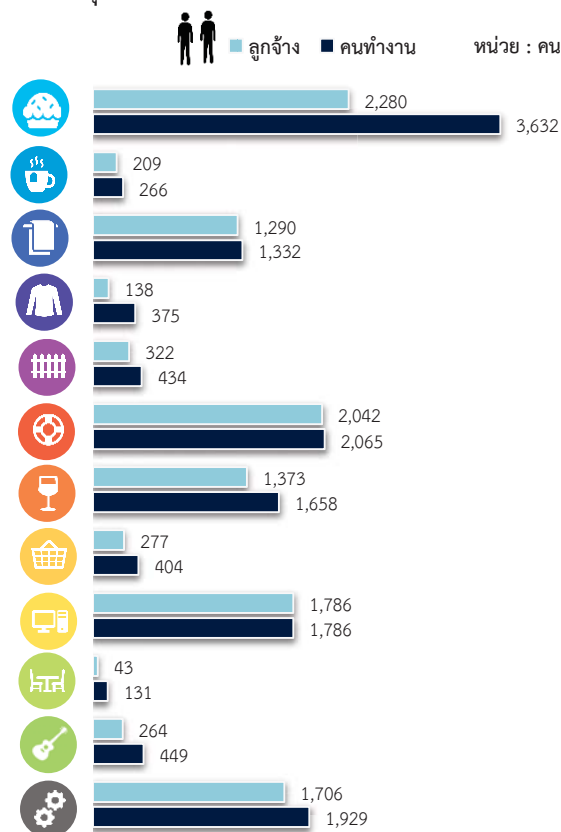

หมายเหตุ : คนทำงาน หมายถึง เจ้าของกิจการห้างหุ้นส่วน คนทำงานโดยไม่ได้รับค่าจ้างเงินเดือนและลูกจ้าง

10. ค่าตอบแทนแรงงาน

ค่าตอบแทนแรงงานที่ลูกจ้างได้รับจากสถานประกอบการในจังหวัดสิงห์บุรี ทั้งสิ้นประมาณ 1,850.3 ล้านบาท จำแนกตามหมวดย่อยอุตสาหกรรม (จำนวนเงิน) พบว่า ส่วนใหญ่ทำงานอยู่ในกิจกรรมการผลิตผลิตภัณฑ์ยางและพลาสติก จำนวน 378.1 ล้านบาท (ร้อยละ 20.4) รองลงมาอยู่ในกิจกรรมการผลิตผลิตภัณฑ์คอมพิวเตอร์ อิเล็กทรอนิกส์ และอุปกรณ์ที่ใช้ในทางทัศนศาสตร์ จำนวน 339.0 ล้านบาท (ร้อยละ 18.3) และการผลิตผลิตภัณฑ์อาหาร จำนวน 273.4 ล้านบาท (ร้อยละ 14.8) และ

● ปัญหาในการดำเนินงาน

สถานประกอบการอุตสาหกรรมการผลิต ประมาณร้อยละ 23.7 รายงานว่าไม่มีปัญหาในการดำเนินงาน และร้อยละ 76.3 รายงานว่ามีปัญหาในการดำเนินงาน โดยปัญหาในการดำเนินงาน 5 อันดับแรก คือ ร้อยละ 67.5 รายงานว่ามีปัญหาเกี่ยวกับ ต้นทุนในการผลิตสูงขึ้น รองลงมา คือ ร้อยละ 41.6 รายงานว่ามีปัญหาเกี่ยวกับ คู่แข่งในอุตสาหกรรมมากขึ้น ร้อยละ 29.1 รายงานว่ามีปัญหาเกี่ยวกับ ขาดเงินลงทุนและเงินหมุนเวียนในการประกอบการ ร้อยละ 20.0 รายงานว่ามีปัญหาเกี่ยวกับ ตลาดอิมพอร์ตไม่สามารถขยายฐานลูกค้าได้ และ ร้อยละ 7.9 รายงานว่ามีปัญหาเกี่ยวกับ ขาดแคลนแรงงาน (ภาพที่ 12)

ภาพที่ 12 ร้อยละของสถานประกอบการอุตสาหกรรม การผลิต จำแนกตามการมีปัญหาคือ การดำเนินงาน 5 อันดับแรก



● ความช่วยเหลือที่ต้องการจากหน่วยงานของรัฐ

สถานประกอบการอุตสาหกรรมการผลิต ในจังหวัด สิงห์บุรี รายงานว่าไม่ต้องการให้ภาครัฐช่วยเหลือร้อยละ 40.9 และร้อยละ 59.1 รายงานว่า ต้องการให้ภาครัฐช่วยเหลือ โดยความต้องการให้รัฐช่วยเหลือ 5 อันดับแรก คือ ลดต้นทุนการผลิต ร้อยละ 53.9 รองลงมา จัดหาแหล่งเงินทุนกู้ดอกเบี้ยต่ำ ร้อยละ 48.4 เพิ่มสภาพคล่องทางการเงิน ร้อยละ 41.3 ส่งเสริมการลงทุนให้แก่ผู้ประกอบการ ร้อยละ 36.7 และขยายตลาดรับซื้อผลผลิต ส่งเสริมการส่งออก ร้อยละ 27.4

ภาพที่ 13 ร้อยละของสถานประกอบการอุตสาหกรรม การผลิต จำแนกตามความต้องการให้ภาครัฐช่วยเหลือ 5 อันดับแรก

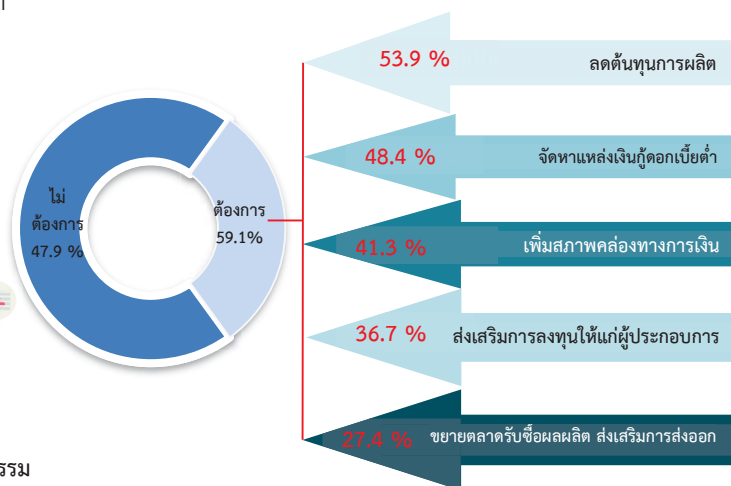

สารบัญ

คำนำ

บทสรุปสำหรับผู้บริหาร

สารบัญแผนภาพ

สารบัญตาราง

บทที่ 1 บทนำ

- 1.1 ความเป็นมา
- 1.2 วัตถุประสงค์
- 1.3 ประโยชน์ที่คาดว่าจะได้รับ

บทที่ 2 ระเบียบวิธีสถิติ

- 2.1 ประชากรเป้าหมาย
- 2.2 เวลาอ้างอิง
- 2.3 คำนิยาม
- 2.4 แผนการสุ่มตัวอย่าง
- 2.5 รายการข้อมูลที่เก็บรวบรวม
- 2.6 การเก็บรวบรวมข้อมูลรายละเอียด
- 2.7 การประมวลผลข้อมูล
- 2.8 การปิดตัวเลข
- 2.9 ความคลาดเคลื่อนของข้อมูล
- 2.10 การนำเสนอผลข้อมูล

บทที่ 3 ผลการสำมะโน

- 3.1 ข้อมูลทั่วไปของสถานประกอบการอุตสาหกรรมการผลิต
- 3.2 ข้อมูลสถิติที่สำคัญจำแนกตามขนาดของสถานประกอบการและหมวดย่อยอุตสาหกรรม

ภาคผนวก

ภาคผนวก ก ตารางสถิติ

ตอนที่ 1 ข้อมูลทั่วไปของสถานประกอบการ

- จำแนกตามขนาดของสถานประกอบการ
- จำแนกตามหมวดย่อยอุตสาหกรรม

ตอนที่ 2 ข้อมูลการดำเนินงานกิจการของสถานประกอบการ

- จำแนกตามขนาดของสถานประกอบการ
- จำแนกตามหมวดย่อยอุตสาหกรรม

ภาคผนวก ข แผนการเลือกตัวอย่างและการประมาณผล

สารบัญแนภาพ

	หน้า	
ภาพที่ 1	จำนวนสถานประกอบการของข้อมูลพื้นฐาน จำแนกตามกิจกรรมทางเศรษฐกิจ	ฉ
ภาพที่ 2	ร้อยละของสถานประกอบการอุตสาหกรรมการผลิต จำแนกตามหมวดย่อยอุตสาหกรรม	ฉ
ภาพที่ 3	จำนวนสถานประกอบการอุตสาหกรรมการผลิต จำแนกตามขนาดของสถานประกอบการ (จำนวนคนทำงาน)	ช
ภาพที่ 4	ร้อยละของสถานประกอบการอุตสาหกรรมการผลิต จำแนกตามรูปแบบการตั้งตามกฎหมาย	ช
ภาพที่ 5	ร้อยละของสถานประกอบการอุตสาหกรรมการผลิต จำแนกตามรูปแบบการตั้งทางเศรษฐกิจ	ช
ภาพที่ 6	ร้อยละของสถานประกอบการอุตสาหกรรมการผลิต จำแนกตามระยะเวลาดำเนินกิจการ	ช
ภาพที่ 7	ร้อยละของสถานประกอบการอุตสาหกรรมการผลิต จำแนกตามทุนจดทะเบียน	ช
ภาพที่ 8	ร้อยละของสถานประกอบการอุตสาหกรรมการผลิต จำแนกตามอัตราการใช้กำลังการผลิต	ฉ
ภาพที่ 9	คนทำงานและลูกจ้างของสถานประกอบการอุตสาหกรรมการผลิต จำแนกตามหมวดย่อยอุตสาหกรรม	ฉ
ภาพที่ 10	ค่าตอบแทนแรงงานของสถานประกอบการอุตสาหกรรมการผลิต จำแนกตามหมวดย่อยอุตสาหกรรม	ญ
ภาพที่ 11	มูลค่าเพิ่มของสถานประกอบการอุตสาหกรรมการผลิต จำแนกตามหมวดย่อยอุตสาหกรรม	ญ
ภาพที่ 12	ร้อยละของสถานประกอบการอุตสาหกรรมการผลิต จำแนกตามการมีปัญหาในการดำเนินกิจการ 5 อันดับแรก	ฎ
ภาพที่ 13	ร้อยละของสถานประกอบการอุตสาหกรรมการผลิต จำแนกตามความต้องการให้ภาครัฐช่วยเหลือ 5 อันดับแรก	ฎ

สารบัญตาราง

		หน้า
ตาราง 3.1	จำนวนและร้อยละของสถานประกอบการอุตสาหกรรมการผลิต จำแนกตามอำเภอ	12
ตาราง 3.2	จำนวนและร้อยละของสถานประกอบการอุตสาหกรรมการผลิต จำแนกตาม หมวดย่อยอุตสาหกรรม	13
ตาราง 3.3	จำนวนและร้อยละสถานประกอบการอุตสาหกรรมการผลิต จำแนกตาม ลักษณะของสถานประกอบการ	14
ตาราง 3.4	คนทำงาน ลูกจ้าง และค่าตอบแทนแรงงาน จำแนกตามขนาดของ สถานประกอบการ และหมวดย่อยอุตสาหกรรม	18
ตาราง 3.5	มูลค่าผลผลิต ค่าใช้จ่ายขั้นกลางและมูลค่าเพิ่มของสถานประกอบการ อุตสาหกรรมการผลิต จำแนกตามขนาดของสถานประกอบการและหมวดย่อย อุตสาหกรรม	21
ตาราง 3.6	มูลค่าผลผลิต และมูลค่าเพิ่มเฉลี่ยต่อสถานประกอบการและต่อคนทำงาน จำแนกตามขนาดของสถานประกอบการ และหมวดย่อยอุตสาหกรรม	24

บทที่ 1

บทนำ

1.1 ความเป็นมา

สำนักงานสถิติแห่งชาติ ได้จัดทำสำมะโนอุตสาหกรรมทุก 10 ปี ตามข้อเสนอแนะขององค์การสหประชาชาติ เพื่อให้ประเทศมีข้อมูลพื้นฐานที่สำคัญทางด้านอุตสาหกรรมการผลิตมาอย่างต่อเนื่อง เนื่องจากความผันผวนของเศรษฐกิจโลกทำให้โครงสร้างการดำเนินธุรกิจและอุตสาหกรรมมีการเปลี่ยนแปลงรวดเร็วทำให้หน่วยงานหลักด้านเศรษฐกิจของประเทศ ได้แก่ สำนักงานเศรษฐกิจอุตสาหกรรม กระทรวงอุตสาหกรรม สำนักงานคณะกรรมการพัฒนาการเศรษฐกิจและสังคมแห่งชาติ ธนาคารแห่งประเทศไทย และกระทรวงพาณิชย์ มีความจำเป็นต้องใช้ข้อมูลที่ทันสมัยเพื่อใช้ในการวิเคราะห์และติดตามสถานการณ์ด้านเศรษฐกิจของประเทศและภูมิภาค จึงขอให้สำนักงานสถิติแห่งชาติจัดทำสำมะโนอุตสาหกรรมจากทุก 10 ปี เป็นจัดทำทุก 5 ปี ประกอบกับประเทศต่างๆ ส่วนใหญ่ได้มีการจัดทำสำมะโนด้านเศรษฐกิจทุก 5 ปี โดยในปี 2555 สำนักงานสถิติแห่งชาติ ได้วางแผนปรับการจัดทำสำมะโนอุตสาหกรรมเป็นประจำทุก 5 ปี จึงบูรณาการดำเนินการไปพร้อมกับสำมะโนธุรกิจทางการค้าและธุรกิจทางการบริการ ภายใต้ชื่อ “สำมะโนธุรกิจและอุตสาหกรรม” ซึ่งสำมะโนอุตสาหกรรมจัดทำมาแล้ว 4 ครั้ง ในปี 2507 ปี 2540 ปี 2550 และ ปี 2555 สำหรับในปี 2560 จะครบรอบ 5 ปี ในการจัดทำสำมะโนอุตสาหกรรมซึ่งนับเป็นครั้งที่ 5 ของประเทศไทย

สำหรับการจัดทำสำมะโนอุตสาหกรรม พ.ศ. 2560 ได้กำหนดแผนการดำเนินงานเป็น 2 ขั้นตอน คือ ขั้นการเก็บรวบรวมข้อมูลพื้นฐาน

หรือการนับจุดสถานประกอบการทุกประเภท ดำเนินการในปี 2559 และขั้นการเก็บรวบรวมข้อมูลรายละเอียดหรือการแจงนับ สถานประกอบการในอุตสาหกรรมการผลิต ซึ่งดำเนินการในปี 2560

1.2 วัตถุประสงค์

1.2.1 เพื่อเก็บรวบรวมข้อมูลพื้นฐานที่แสดงให้เห็นโครงสร้าง และการกระจายตัวของสถานประกอบการประเภทต่างๆ เช่น สถานประกอบการธุรกิจทางการค้า ธุรกิจทางการบริการ อุตสาหกรรมการผลิต การก่อสร้าง การขนส่งทางบก สถานที่เก็บสินค้า กิจกรรมด้านข้อมูลข่าวสารและการสื่อสาร และโรงพยาบาลเอกชน เป็นต้น

1.2.2 เพื่อเก็บรวบรวมรายละเอียดการดำเนินงานของสถานประกอบการเกี่ยวกับจำนวน และขนาดของสถานประกอบการ ประเภทอุตสาหกรรม จำนวนคนทำงาน ลูกจ้างค่าตอบแทน แรงงาน ค่าใช้จ่ายในการผลิต และดำเนินงาน มูลค่าขายผลผลิตและรายรับ ส่วนเปลี่ยนแปลงของวัตถุดิบ และสินค้าคงเหลือมูลค่าสินทรัพย์ถาวรของสถานประกอบการ และข้อมูลอื่นๆ ที่เกี่ยวข้องกับการผลิต

1.3 ประโยชน์ที่คาดว่าจะได้รับ

ข้อมูลที่ได้จะเป็นประโยชน์สำหรับผู้ใช้อข้อมูลทั้งในภาครัฐและเอกชน ดังนี้

ภาครัฐ :

1.3.1 ใช้ในการวางแผนและกำหนดนโยบายพัฒนาเศรษฐกิจด้านอุตสาหกรรมการผลิต ทั้งในระดับประเทศ และระดับท้องถิ่น

เพื่อเสริมสร้างศักยภาพของอุตสาหกรรมให้สามารถแข่งขันได้ในเวทีการค้าโลก

1.3.2 ใช้ในการจัดทำดัชนีชี้วัดภาวะเศรษฐกิจและภาวะการดำเนินงาน เช่น ผลิตภัณฑ์มวลรวม ตารางปัจจัยการผลิตและผลผลิตของประเทศ สัดส่วนแรงงานในภาคการผลิตและบริการ เป็นต้น

1.3.3 ใช้ในการจัดทำแผนวิเคราะห์สถานการณ์ในการส่งเสริมวิสาหกิจขนาดกลางและขนาดย่อมของประเทศ

1.3.4 ใช้ประกอบการพิจารณากำหนดนโยบาย ออกกฎหมายและมาตรการต่างๆ เพื่อส่งเสริมและกำหนดทิศทางการประกอบธุรกิจทางการค้า ธุรกิจทางการบริการ และอุตสาหกรรมการผลิต ให้เป็นไปตามแนวนโยบายที่กำหนดไว้

1.3.5 เป็นข้อมูลพื้นฐานในการวางแผนจัดหาโครงสร้างพื้นฐาน (Infrastructure) เพื่อสนับสนุนอุตสาหกรรมการผลิตของประเทศ

1.3.6 ใช้ในการพัฒนาระบบข้อมูลเพื่อการวางแผนเตือนภัยทางเศรษฐกิจและสังคม

1.3.7 ใช้ประโยชน์ในทางสถิติเพื่อจัดทำกรอบตัวอย่าง สำหรับการเก็บรวบรวมข้อมูลจากสถานประกอบการของหน่วยสถิติต่างๆ

ภาคเอกชน :

1.3.8 ผู้ประกอบการใช้ข้อมูลพื้นฐานและข้อมูลการดำเนินงานกิจการ เป็นเครื่องมือสำหรับการวิเคราะห์สถานการณ์ด้านเศรษฐกิจ รวมทั้งการวางแผนตัดสินใจเกี่ยวกับการลงทุนขยายกิจการ/สาขา บริหารและควบคุมการดำเนินงานกิจการในด้านต่างๆ ให้มีประสิทธิภาพยิ่งขึ้น

1.3.9 ใช้ข้อมูลเป็นมาตรฐานเพื่อเปรียบเทียบผลการดำเนินงานของตนเองกับกิจการอื่นๆ ในอุตสาหกรรมประเภทเดียวกันหรือขนาดต่างๆ

1.3.10 สำหรับนักวิชาการ นักวิจัย และสถาบันการศึกษา นำไปศึกษาวิเคราะห์ต่อยอดสร้างนวัตกรรม เพื่อสนับสนุน ส่งเสริม และพัฒนาธุรกิจทางการค้า ธุรกิจทางการบริการและอุตสาหกรรมการผลิตที่อยู่ในความสนใจและเรื่องต่างๆ ที่เกี่ยวข้อง

บทที่ 2

ระเบียบวิธีสถิติ

2.1 ประชากรเป้าหมาย

สถานประกอบการที่อยู่ในขอบข่ายสำมะโนครั้งนี้ ได้แก่ สถานประกอบการทั่วประเทศที่ดำเนินกิจกรรมเกี่ยวกับการผลิต การจัดหา การจัดการและการบำบัดน้ำเสีย ของเสีย และสิ่งปฏิกูล และการจัดพิมพ์จำหน่ายหรือเผยแพร่ ตามการจัดประเภทมาตรฐานอุตสาหกรรมประเทศไทย ปี 2552 (Thailand Standard Industrial Classification: TSIC-2009)

คัมรวมสถานประกอบการอุตสาหกรรมการผลิตทุกแห่งที่ตั้งอยู่ในเขตเทศบาลและนอกเขตเทศบาล ทั่วประเทศ

2.2 เวลาอ้างอิง

ข้อมูลเกี่ยวกับจำนวนและลักษณะต่างๆ ของสถานประกอบการที่เก็บรวบรวมเป็นข้อมูลของสถานประกอบการที่ดำเนินกิจการใน ปี 2559 (การดำเนินกิจการระหว่าง 1 มกราคม ถึง 31 ธันวาคม 2559)

2.3 คำนิยาม

2.3.1 สถานประกอบการอุตสาหกรรมการผลิต หมายถึง สถานประกอบการที่ดำเนินกิจการเกี่ยวกับการผลิต ซึ่งหมายถึงการเปลี่ยนรูปวัตถุดิบให้เป็นผลิตภัณฑ์ชนิดใหม่ด้วยเครื่องจักรหรือเคมีภัณฑ์ โดยไม่คำนึงถึงว่างานนั้นทำด้วยเครื่องจักรหรือด้วยมือ หรือทำในโรงงาน โรงซ่อมหรือเคหสถาน หรือผลิตภัณฑ์นั้นขายส่งหรือขายปลีกก็ตาม การประกอบชิ้นส่วนของผลิตภัณฑ์นับว่าเป็นการผลิตด้วย

2.3.2 การจำแนกประเภทอุตสาหกรรมการผลิต ในการจัดทำสำมะโนอุตสาหกรรม พ.ศ. 2560 ได้จำแนกประเภทอุตสาหกรรมการผลิตที่จัดอยู่ในประเภท C E และ J เฉพาะหมวดย่อย 58

การจัดจำแนกโครงสร้างประเภทอุตสาหกรรมการผลิต เป็นดังนี้

หมวดย่อยอุตสาหกรรม ได้แก่ กลุ่มอุตสาหกรรม ซึ่งแบ่งเป็นกลุ่มย่อยจากหมวดใหญ่ และใช้แทนด้วยเลขรหัส 2 ตัวแรก ตั้งแต่รหัส 10 – 33 37 – 39 และ 58 รวม 28 หมวดย่อย

หมู่ใหญ่อุตสาหกรรม ได้แก่ กลุ่มอุตสาหกรรม ซึ่งแบ่งเป็นกลุ่มย่อยจากหมวดย่อยอุตสาหกรรม และใช้แทนด้วยเลขรหัส 3 ตัวแรก ตั้งแต่รหัส 101 – 332 370 - 390 และ 581 - 582 รวม 78 หมู่ใหญ่

หมู่ย่อยอุตสาหกรรม ได้แก่ กลุ่มอุตสาหกรรม ซึ่งแบ่งเป็นกลุ่มย่อยจากหมู่ใหญ่อุตสาหกรรม และใช้แทนด้วยเลขรหัส 4 ตัวแรก ตั้งแต่รหัส 1011 – 3320 3700 - 3900 และ 5811 - 5820 รวม 164 หมู่ย่อย

กิจกรรมอุตสาหกรรม ได้แก่ กลุ่มอุตสาหกรรมที่ย่อยที่สุด และใช้แทนด้วยเลขรหัส 5 ตัวแรก ตั้งแต่รหัส 10111 – 33200 37000 – 39000 และ 58111 – 58203 รวม 409 กิจกรรม

2.3.3 รูปแบบการจัดตั้งตามกฎหมาย

1) ส่วนบุคคล ห้างหุ้นส่วนสามัญที่ไม่เป็นนิติบุคคล หมายถึง สถานประกอบการที่มีเจ้าของเป็นบุคคลธรรมดา คนเดียวหรือหลายคนรวมกัน และให้หมายรวมถึงห้างหุ้นส่วนสามัญที่ไม่จดทะเบียนเป็นนิติบุคคลด้วย

2) ห้างหุ้นส่วนสามัญนิติบุคคล ห้างหุ้นส่วนจำกัด หมายถึง สถานประกอบการที่จัดตั้งขึ้น โดยมีบุคคลตั้งแต่ 2 คนขึ้นไปรวมทุนกันเพื่อประกอบการผลิตและมีความรับผิดชอบร่วมกัน โดยการจดทะเบียนตามกฎหมาย

3) บริษัทจำกัด บริษัทจำกัด (มหาชน)

- บริษัทจำกัด หมายถึง สถานประกอบการที่จัดตั้งขึ้นโดยผู้ริเริ่มคณะหนึ่งและได้จดทะเบียนถูกต้องตามกฎหมาย โดยมีผู้ริเริ่มดำเนินการอย่างน้อย 3 คนขึ้นไป

- บริษัทจำกัด (มหาชน) หมายถึง สถานประกอบการที่จัดตั้งขึ้นโดยการจดทะเบียนจัดตั้งบริษัท การควบบริษัท หรือการแปรสภาพบริษัท และวัตถุประสงค์ที่จะขายหุ้นต่อประชาชน โดยมีผู้ริเริ่มดำเนินการตั้งแต่ 15 คนขึ้นไป

4) ส่วนราชการ รัฐวิสาหกิจ หมายถึง สถานประกอบการที่รัฐบาลเป็นเจ้าของหรือมีทุนอยู่ด้วยไม่น้อยกว่าร้อยละ 50 ของทุนทั้งหมดในที่นี้หมายถึงรวมถึงสถานประกอบการที่ดำเนินการโดยรัฐบาลด้วย ได้แก่ เรือนจำ โรงฆ่าสัตว์ เป็นต้น

5) สหกรณ์ หมายถึง สถานประกอบการที่จัดตั้งขึ้นในรูปของสหกรณ์ โดยจดทะเบียนถูกต้องตามกฎหมายว่าด้วยสหกรณ์ โดยมีผู้ก่อตั้งไม่น้อยกว่า 10 คน

6) กลุ่มแม่บ้าน หมายถึง กลุ่มที่เกิดจากความต้องการของสมาชิกที่มารวมกลุ่มกันขึ้นมา เพื่อตอบสนองความต้องการของสมาชิกได้

อย่างมีประสิทธิภาพ มีแนวคิดสร้างสรรค์กลุ่มเพื่อยกระดับความเป็นอยู่ของสมาชิกให้ดียิ่งขึ้น ทั้งคุณภาพชีวิต สิ่งแวดล้อม เศรษฐกิจและสังคม โดยใช้หลักการทำงานแบบมีส่วนร่วม คือร่วมคิด ร่วมทำ ร่วมตัดสินใจและร่วมพัฒนาสมาชิก

7) สมาคม หมายถึง การก่อตั้งสมาคมเพื่อกระทำการใดๆ อันมีลักษณะต่อเนื่องร่วมกันและมีใช่เป็นการหาผลกำไรหรือรายได้มาแบ่งปันกัน ต้องมีข้อบังคับและจดทะเบียนตามบทบัญญัติแห่งประมวลกฎหมายนี้ โดยมีผู้ริเริ่มก่อตั้ง 3 คน

8) มูลนิธิ หมายถึง ทรัพย์สินที่จัดสรรไว้โดยเฉพาะสำหรับวัตถุประสงค์เพื่อการกุศล สาธารณะ การศาสนา ศิลปะ วิทยาศาสตร์ วรรณคดี การศึกษา หรือเพื่อสาธารณประโยชน์อย่างอื่น โดยมีได้มุ่งหาประโยชน์มาแบ่งปันกันและการจัดการทรัพย์สินของมูลนิธิ ต้องมิใช่เป็นการหาผลประโยชน์เพื่อบุคคลใด

9) อื่นๆ หมายถึง สถานประกอบการที่จัดตั้งในรูปแบบอื่นๆ นอกจากที่กล่าวข้างต้น เช่น สโมสร ชมรมต่างๆ เป็นต้น

2.3.4 รูปแบบการจัดตั้งทางเศรษฐกิจ

1) สำนักงานแห่งเดียว หมายถึง สถานประกอบการที่ไม่เป็นสาขาหรือหน่วยย่อยของสถานประกอบการอื่น และไม่มีสาขาหรือหน่วยงานย่อยอื่น

2) สำนักงานใหญ่ หมายถึง สถานประกอบการที่เป็นเจ้าของและควบคุมกิจการของสถานประกอบการอื่นที่เป็นสำนักงานสาขาหรือหน่วยงานย่อย

3) สำนักงานสาขา หมายถึง สถานประกอบการที่เป็นสาขาหรือหน่วยงานย่อยของสถานประกอบการอื่นที่เป็นสำนักงานใหญ่

2.3.5 ทุนจดทะเบียน หรือทุนรับอนุญาต

หมายถึง ทุนดำเนินการซึ่งผู้ริเริ่มกิจการได้ระบุไว้เมื่อจดทะเบียนจัดตั้งเป็นนิติบุคคล หรือทุนที่ได้รับอนุญาตเมื่อขอจัดตั้งเป็นนิติบุคคล ทุนนี้ไม่ได้แสดงถึงเงินที่ได้รับจากผู้ถือหุ้น แต่เป็นการแสดงถึงความประสงค์ของผู้ริเริ่มกิจการว่าจะมีทุนดำเนินการเป็นจำนวนเงินเท่าใด

2.3.6 อัตราการใช้กำลังการผลิต

หมายถึง สัดส่วนระหว่างปริมาณผลผลิตจริงกับกำลังการผลิตสูงสุด ที่สามารถผลิตได้ในเวลาหนึ่งคาบวันโดยปริมาณการผลิตจริงหารด้วยกำลังการผลิต

2.3.7 คนทำงาน หมายถึง คนที่ทำงานในสถานประกอบการ**ทั้งที่ได้รับเงินเดือนและไม่ได้รับเงินเดือน** ที่สถานประกอบการมีอยู่ตามปกติรวมทั้งผู้ที่ปกติทำงานอยู่ในสถานประกอบการแห่งนี้ แต่ในวันดังกล่าวไม่ได้มาทำงาน เนื่องจากเจ็บป่วย ลาหยุดพักผ่อน โดยได้รับค่าจ้าง/เงินเดือน

คนทำงาน ประกอบด้วย

1) คนทำงานโดยไม่ได้รับค่าจ้างเงินเดือน หมายถึง เจ้าของกิจการหรือหุ้นส่วนที่ทำงานให้สถานประกอบการ โดยไม่ได้รับค่าจ้างเงินเดือน และผู้ที่อาศัยอยู่ในครัวเรือนของเจ้าของกิจการ หรือหุ้นส่วน หรือบุคคลอื่น ที่ทำงานให้กับสถานประกอบการอย่างน้อยสัปดาห์ละ 20 ชั่วโมง โดยไม่ได้รับค่าจ้างเงินเดือน เป็นประจำ

2) ลูกจ้างในกรรมวิธีการผลิต หมายถึง ลูกจ้างทั้งหมดที่ทำงานเกี่ยวข้องโดยตรงกับการผลิตในขั้นตอนต่างๆ หรือกิจกรรมที่เกี่ยวข้องกับการผลิต โดยได้รับค่าจ้างเงินเดือน

- ผู้ปฏิบัติงานมีฝีมือ หมายถึงผู้ที่ทำงานด้านการผลิตซึ่งเคยได้รับการฝึกฝนอบรมมาก่อนอย่างน้อย 3 เดือน หรือผู้มีประสบการณ์ในการทำงาน 5 ปีขึ้นไปในงานเฉพาะที่ทำอยู่ เช่น ช่างนาถยนต์ดูแลเครื่องจักร ผู้ผลิต หรือติดตั้งอุปกรณ์ ผู้เดินเครื่องจักร ผู้ประกอบชิ้นส่วนต่างๆ เป็นต้น

- ผู้ปฏิบัติงานไม่มีฝีมือ หมายถึงผู้ที่ทำงานด้านการผลิตที่ได้รับการฝึกงานก่อนปฏิบัติงานน้อยกว่า 2 สัปดาห์ เช่น พนักงานทำความสะอาดเครื่องจักร

3) ลูกจ้างอื่นๆ หมายถึง ลูกจ้างทั้งหมดนอกเหนือจากลูกจ้างในกรรมวิธีการผลิต รวมถึงผู้ปฏิบัติงานนักรับราชการ เสมียน พนักงาน เช่น ผู้จัดการ ผู้อำนวยการ และกรรมการบริหารที่ได้รับค่าจ้าง เงินเดือน ผู้ปฏิบัติงานในห้องทดลองและนักวิจัย พนักงานพิมพ์ดีด พนักงานบัญชี และพนักงานขาย เป็นต้น

ไม่รวมคนทำงาน ดังต่อไปนี้

- ผู้บริหารหรือผู้ถือหุ้นที่ได้รับเบี้ยประชุมเป็นครั้งคราว

- คนทำงานของสถานประกอบการอื่นที่มาปฏิบัติงานประจำที่สถานประกอบการแห่งนี้

- คนทำงานที่รับงานไปทำที่บ้านแล้วนำมาส่งโดยไม่ได้ลงทุนซื้อวัสดุ อุปกรณ์ (หรือถ้ามีการใช้เครื่องมือส่วนตัวเล็กน้อยได้ เช่น มีด เข็ม ด้าย)

- คนงานที่ทำงานเป็นระยะเวลานาน เช่น ลาไปราชการทหาร

- คนที่สถานประกอบการจ้างมาทำงานเฉพาะอย่างเป็นครั้งคราว เช่น กรรมกร

ที่จ้างมาของ พนักงานเดินตลาดหรือตัวแทน
ขายที่ไม่มีเงินเดือนประจำ

- ลูกจ้างเช่าหรือแรงงานเช่า
หมายถึง ลูกจ้างเฉพาะหรืออยู่ในกระบวนการผลิต
ที่ส่งตัวจากสำนักจัดหางานหรือองค์กรที่
คล้ายคลึงกัน ให้แก่สถานประกอบการใน
อุตสาหกรรมการผลิต สำนักจัดหางานดังกล่าวไม่มี
หน้าที่บังคับบัญชาลูกจ้างซึ่งอยู่ภายใต้การควบคุม
(การสั่งการหรือการบังคับบัญชา) ของลูกจ้างของ
สำนักจัดหางาน ลูกจ้างเช่นนี้จะมีชื่อในบัญชี
เงินเดือนของสำนักจัดหางาน ไม่ใช่ของ
สถานประกอบการ ข้อมูลเกี่ยวกับแรงงานเช่า
จะเป็นประโยชน์สำหรับการวิเคราะห์ผลผลิตภาพ
แรงงานของหน่วยอุตสาหกรรมที่ทำการผลิต ซึ่งม
ีการป้อนแรงงานเช่าเป็นวัตถุดิบในการผลิตที่
แท้จริง **แรงงานต่อไปนี้ไม่จัดอยู่ในหมวดแรงงานเช่า**

- เจ้าหน้าที่ชั่วคราวที่ได้รับ
จากบริการจัดหาเจ้าหน้าที่
- ผู้รับเหมา ผู้รับเหมาช่วงหรือ
ผู้รับเหมาอิสระ
- บริการที่อยู่ใต้การบริหาร
จัดการ เช่น แม่บ้าน พนักงานรักษาความ
ปลอดภัย บริการปรับปรุงภูมิทัศน์
- บริการวิชาชีพหรือบริการ
ด้านเทคนิคที่ซื้อมาจากกิจการอื่น เช่น
บริการที่ปรึกษาด้านซอฟต์แวร์ การจัดทำ
โปรแกรมคอมพิวเตอร์ บริการด้านวิศวกรรม
หรือบริการด้านบัญชี

2.3.8 ค่าตอบแทนแรงงาน

1) ค่าจ้าง เงินเดือน หมายถึง
เงินที่นายจ้างหรือสถานประกอบการจ่ายให้ลูกจ้าง
ระหว่างเดือนมกราคม - เดือนธันวาคม 2559

(ก่อนหักภาษีเงินได้บุคคลธรรมดา เงินสมทบ
กองทุนประกันสังคมในส่วนที่ลูกจ้างต้องจ่าย
ค่าประกันชีวิต และรายจ่ายอื่นๆ ของลูกจ้าง)
ตามข้อตกลงการจ้างแรงงาน โดยอาจจ่ายตาม
เงื่อนไขของระยะเวลา หรือจ่ายตามปริมาณงาน

2) ค่าล่วงเวลา โบนัส เงินรางวัล
พิเศษ เงินเพิ่มค่าครองชีพ ค่านายหน้า หมายถึง
เงินนอกเหนือจากค่าจ้าง เงินเดือนที่สถานประกอบการ
จ่ายให้แก่ลูกจ้างเป็นค่าตอบแทนในการทำงาน

3) สวัสดิการและผลประโยชน์ตอบ
แทนอื่นๆ หมายถึง ผลประโยชน์ตอบแทนแรงงาน
ที่นายจ้างหรือสถานประกอบการจ่าย หรือบริการ
ให้แก่ลูกจ้าง ได้แก่ ค่าตอบแทนแรงงานที่จ่ายเป็น
สิ่งของหรือผลผลิต และสวัสดิการที่นายจ้างจัดหา
หรือบริการลูกจ้าง เช่น อาหาร เครื่องดื่ม บ้านพัก
คนงาน ค่าเช่าบ้าน ค่าซ่อมแซมที่อยู่อาศัย
ค่ารักษาพยาบาล บริการดูแลบุตร พาหนะรับส่ง
มาทำงาน บันเทิงหรือนันทนาการต่างๆ ที่จัดให้
ลูกจ้าง เป็นต้น **ทั้งนี้ไม่รวมเสื้อผ้า เครื่องแบบที่
ใช้เฉพาะในการปฏิบัติงาน (ค่าเสื้อผ้า เครื่องแบบ
ที่ใช้เฉพาะในการปฏิบัติงาน ถือเป็นค่าใช้จ่ายอื่นๆ
ของสถานประกอบการ)**

4) เงินที่สถานประกอบการจ่าย
สมทบเข้ากองทุนเพื่อการประกันสังคม ฯลฯ
หมายถึง เงินที่สถานประกอบการจ่ายสมทบเข้า
กองทุนเพื่อการประกันสังคมของทั้งรัฐบาลและ
เอกชน เพื่อมิให้ลูกจ้างได้รับความเดือดร้อนเมื่อ
ต้องขาดรายได้ไปบางส่วนหรือทั้งหมดอัน
เนื่องมาจากการเจ็บป่วยหรือประสบอันตรายทั้งใน
และนอกเวลาทำงาน การคลอดบุตร ทูพพลภาพ
การว่างงาน ชราภาพ และเสียชีวิต เงินดังกล่าว
เช่น เงินสมทบกองทุนประกันสังคม กองทุนเงิน
ทดแทน กองทุนสำรองเลี้ยงชีพ เป็นต้น

2.3.9 ค่าซื้อวัตถุดิบและวัสดุประกอบที่ใช้ในการผลิต หมายถึง มูลค่าของวัตถุดิบและส่วนประกอบที่สถานประกอบการจัดซื้อหรือได้รับมาจากสำนักงานใหญ่ ในระหว่างเดือนมกราคม – เดือนธันวาคม 2559 เพื่อใช้ในการผลิต โดยสถานประกอบการเอง หรือจ้างสถานประกอบการอื่นหรือผู้อื่นทำการผลิต มูลค่าดังกล่าวเป็นมูลค่าที่นำส่งถึงสถานประกอบการ ซึ่งรวมค่าภาษีขาเข้า ค่าขนส่ง ค่าประกันภัย ค่าบรรจุหีบห่อ เป็นต้น

2.3.10 ค่าซื้อเพลิง หมายถึง มูลค่าของเชื้อเพลิงทุกชนิดที่ซื้อมา เพื่อใช้เป็นเชื้อเพลิงสำหรับพลังงานและความร้อน ไม่รวมเชื้อเพลิงที่เป็นส่วนประกอบของผลิตภัณฑ์ หรือที่ใช้ในการผลิตกระแสไฟฟ้า หรือเชื้อเพลิงที่ได้จากผลพลอยได้ของกิจกรรมการผลิต เช่น ขี้เลื่อย เป็นต้น

2.3.11 ค่าไฟฟ้าที่ใช้ในการผลิต คือ มูลค่าไฟฟ้าทั้งหมดที่สถานประกอบการซื้อมาระหว่างเดือนมกราคม – เดือนธันวาคม 2559 รวมทั้งค่าไฟฟ้าที่ได้รับจากหน่วยพลังงานของสถานประกอบการอื่นแต่อยู่ในเครือเดียวกัน โดยจะต้องประมาณมูลค่าเหมือนกับการซื้อขายโดยปกติ

2.3.12 ค่าใช้จ่ายในการบำรุงรักษาและซ่อมแซมเครื่องจักร เครื่องมือฯ หมายถึง มูลค่าของค่าใช้จ่ายทั้งหมดที่ใช้ในการซ่อมแซมและบำรุงอาคาร และสินทรัพย์ถาวรอื่น เพื่อให้อยู่ในสภาพที่ดีใช้งานต่อไปได้ ทั้งนี้ให้รวมค่าใช้จ่ายในการบำรุงรักษา ซ่อมแซมที่จัดทำโดยสถานประกอบการที่อยู่ในเครือเดียวกันและให้ประมาณมูลค่าในการ

ซ่อมแซมเหมือนกับการว่าจ้างสถานประกอบการอื่นหรือผู้อื่น

2.3.13 ค่าซื้อสินค้าที่ซื้อมาจำหน่ายในสภาพเดิม หมายถึง มูลค่าในการซื้อสินค้าเพื่อนำมาจำหน่ายในสภาพเดิม โดยไม่มีการเปลี่ยนแปลงสภาพ

2.3.14 ค่าจ้างเหมาจ่ายให้สถานประกอบการอื่นผลิตสินค้าให้ โดยสถานประกอบการจัดทำวัสดุให้ หมายถึง จำนวนเงินที่จ่ายเป็นค่าจ้างให้กับสถานประกอบการอื่น เพื่อทำการผลิตสินค้าโดยวัตถุดิบและส่วนประกอบในการผลิตเป็นของสถานประกอบการผู้จ้าง

2.3.15 ค่าธรรมเนียมที่จ่ายสำหรับลูกจ้าง (แรงงานเช่า) หมายถึง ค่าตอบแทนแรงงานของลูกจ้างเช่าที่สถานประกอบการผลิตจ่ายให้กับสำนักจัดหางาน

2.3.16 วัตถุดิบและสินค้าคงเหลือ หมายถึง มูลค่าของวัตถุดิบและวัสดุประกอบที่ใช้ในการผลิตและสินค้าคงเหลือซึ่งสถานประกอบการเป็นเจ้าของหรือควบคุมดูแลอยู่ ณ วันที่ 1 มกราคม และ วันที่ 31 ธันวาคม 2559 วัตถุดิบและสินค้าคงเหลือเหล่านี้อาจจะเก็บไว้ที่สถานประกอบการหรือที่หน่วยงานช่วยเหลือ หรือที่โกดังสินค้า

มูลค่าคงเหลือต้นปี คือ มูลค่าของสินค้า วัตถุดิบ และวัสดุประกอบฯ ที่เหลือมาจากปีก่อนเมื่อ 1 มกราคม 2559

มูลค่าคงเหลือปลายปี คือ มูลค่าของสินค้า วัตถุดิบและวัสดุประกอบฯ ที่เหลืออยู่เมื่อ 31 ธันวาคม 2559

2.3.17 ส่วนเปลี่ยนแปลงมูลค่าสินค้า วัตถุดิบและวัสดุประกอบฯ คงเหลือ หมายถึง ผลต่างระหว่างมูลค่าคงเหลือปลายปีและมูลค่าคงเหลือต้นปี (มูลค่าปลายปี – มูลค่าต้นปี)

2.3.18 ค่าใช้จ่ายในการบริหารและดำเนินการของสถานประกอบการ หมายถึง ค่าใช้จ่ายในการดำเนินกิจการต่างๆ ของสถานประกอบการ เช่น ค่าเช่าที่ดิน ค่าเช่าอาคารและที่ดิน ค่าเสื่อมราคาสินทรัพย์ถาวรทุกประเภท ค่าน้ำประปา ค่าไฟฟ้า (ไม่รวมค่าไฟฟ้าที่ใช้ในการผลิต) ค่าไปรษณีย์ ค่าโทรเลข ค่าโทรศัพท์ ค่าทำบัญชี ค่าปรึกษา ค่าดอกเบียจ่าย หนี้สูญ ค่าภาษี ค่าโฆษณา ค่านายหน้า และอื่นๆ เป็นต้น

2.3.19 มูลค่าขายผลผลิต หมายถึง มูลค่าการจำหน่ายผลิตภัณฑ์ที่สถานประกอบการผลิตขึ้นเองและ/หรือที่สถานประกอบการอื่นผลิตให้ โดยสถานประกอบการเป็นผู้จ่ายค่าวัสดุและวัสดุประกอบที่ใช้ในการผลิตในระหว่างเดือน มกราคม – เดือนธันวาคม 2559 ทั้งนี้ให้รวมมูลค่าผลผลิตที่สถานประกอบการผลิตเพื่อใช้เอง หรือให้คนทำงาน เป็นส่วนหนึ่งของค่าตอบแทนแรงงาน ผลผลิตที่จัดส่งให้สำนักงานใหญ่ สำนักงานสาขา หรือสำนักงานขายของโรงงาน และรายรับจากการขายผลพลอยได้และเศษวัสดุ

2.3.20 รายรับจากการขายสินค้าที่ซื้อ มาจำหน่ายในสภาพเดิม หมายถึง จำนวนเงินที่สถานประกอบการได้รับจากการขายสินค้าที่ซื้อมาจำหน่าย โดยไม่มีการเปลี่ยนแปลงสภาพ

2.3.21 รายรับจากการรับจ้างเหมาทำการผลิตสินค้าให้สถานประกอบการอื่น โดยสถานประกอบการเป็นผู้จัดหาวัสดุให้ หมายถึง จำนวนเงินที่ได้รับจากผู้จ้างในการรับจ้างเหมาทำการผลิตสินค้า โดยผู้จ้างจัดหาวัสดุให้ ถ้าเป็นการรับจ้างเหมาผลิตสินค้าให้สถานประกอบการในเครือเดียวกันให้คิดค่าบริการในการผลิตตามราคาตลาด หรือคิดจากค่าใช้จ่ายต่างๆ ที่เกิดขึ้นจริงในกระบวนการผลิต โดยไม่รวมค่าวัสดุที่ผู้จ้างจัดหาให้

2.3.22 รายรับจากการให้บริการบำรุงรักษาซ่อมแซมและติดตั้งให้แก่สถานประกอบการอื่น หมายถึง จำนวนเงินที่สถานประกอบการได้รับจากการให้บริการ บำรุงรักษาซ่อมแซมและติดตั้งเครื่องจักรหรือโรงงานให้กับสถานประกอบการอื่นหรือลูกค้า สำหรับค่าบริการในการให้บริการแก่สถานประกอบการอื่นในเครือเดียวกัน ให้คิดมูลค่าการบริการโดยรวมค่าแรงงาน ค่าดำเนินการ และค่าวัสดุที่ใช้ในการให้บริการ

2.3.23 รายรับอื่นๆ หมายถึง มูลค่ารายรับอื่นๆ ของสถานประกอบการ เช่น รายรับจากการขายกากของเสียหรือวัสดุเหลือใช้ของสถานประกอบการ และค่าขายกระแสไฟฟ้า เป็นต้น

2.3.24 มูลค่าตามบัญชีของสินทรัพย์ถาวร หมายถึง มูลค่าสุทธิของสินทรัพย์ถาวรตามบัญชีเมื่อได้หักค่าเสื่อมราคา ค่าสึกหรอตามระยะเวลาการใช้จนถึงวันสิ้นปี สินทรัพย์ถาวร ได้แก่ ที่ดิน อาคาร เครื่องจักรและเครื่องมือ ยานพาหนะ เครื่องใช้สำนักงาน เป็นต้น

มูลค่าสินทรัพย์ถาวรรวมถึงมูลค่าการต่อเติม
ดัดแปลง และปรับปรุงสินทรัพย์ถาวรในระหว่าง
เดือนมกราคม – เดือนธันวาคม 2559 เพื่อยืดอายุ
การใช้งาน หรือเพิ่มประสิทธิภาพการทำงาน

2.3.25 มูลค่าเพิ่ม

คำนวณโดย : มูลค่าเพิ่ม = มูลค่า
ผลผลิต - ค่าใช้จ่ายขั้นกลาง

มูลค่าผลผลิต หมายถึง รายรับของ
สถานประกอบการในรอบปี 2559 ซึ่งได้แก่

- 1) มูลค่าขายผลผลิต
- 2) รายรับจากการขายสินค้าที่ซื้อมา
จำหน่ายในสภาพเดิม
- 3) รายรับจากการรับจ้างเหมาทำ
การผลิตสินค้าให้สถานประกอบการอื่น
โดยสถานประกอบการจัดหาวัสดุให้
- 4) รายรับจากการให้บริการ บำรุงรักษา
ซ่อมแซม และติดตั้งให้แก่สถานประกอบการอื่น
- 5) รายรับจากการให้เช่าอาคาร
อาคารพร้อมที่ดิน ยานพาหนะ เครื่องจักรและ
เครื่องมือ ฯลฯ และรายรับอื่นๆ
- 6) ส่วนเปลี่ยนแปลงมูลค่าสินค้า
คงเหลือ

ค่าใช้จ่ายขั้นกลาง หมายถึง รายจ่าย
ที่ใช้ในการดำเนินการในขบวนการผลิตของ
สถานประกอบการในรอบปี 2559 ซึ่งได้แก่

- 1) ค่าซื้อวัตถุดิบและวัสดุประกอบที่
ใช้ในการผลิต
- 2) ค่าใช้จ่ายในการผลิต (ค่าเชื้อเพลิง
และค่าไฟฟ้าที่ใช้ในการผลิต ค่าติดตั้งซ่อมแซม
และบำรุงรักษาสินค้าที่จำหน่ายให้ลูกค้า ค่าติดตั้ง
ซ่อมแซมและบำรุงรักษาเครื่องจักร เครื่องมือฯ
และค่าใช้จ่ายในการผลิตอื่นๆ)

3) ค่าซื้อสินค้าที่ซื้อมาจำหน่ายใน
สภาพเดิม

4) ค่าจ้างเหมาจ่ายให้สถานประกอบการ
อื่นผลิตสินค้าให้ โดยสถานประกอบการจัดหา
วัสดุให้

5) ค่าธรรมเนียมที่จ่ายสำหรับ
ลูกจ้างเช่า (แรงงานเช่า)

6) ค่าใช้จ่ายในการขายของ
สถานประกอบการ (ค่าโฆษณา ค่าขนส่งสินค้าที่ขาย
ค่านายหน้า ค่าประกันภัยและค่าใช้จ่ายในการขาย
อื่นๆ)

7) ค่าใช้จ่ายในการบริหารและ
ดำเนินงานของสถานประกอบการ (ค่าใช้จ่ายใน
การบริหารและดำเนินงานฯ หักด้วยค่าเช่าที่ดิน
ค่าดอกเบี้ยจ่าย หนี้สูญ และขาดทุนจากการ
เปลี่ยนแปลงอัตราแลกเปลี่ยนฯ)

8) ส่วนเปลี่ยนแปลงมูลค่าวัตถุดิบ
และวัสดุประกอบฯ คงเหลือ

2.4 แผนการสุ่มตัวอย่าง

2.4.1 สถานประกอบการที่มี คนทำงาน 1 - 10 คน

แผนการสุ่มตัวอย่างที่ใช้เป็นแบบ
Stratified Systematic Sampling โดยมีประเภท
มาตรฐานอุตสาหกรรม (ประเทศไทย) ปี 2552
(Thailand Standard Industrial Classification: TSIC 2009)
ในระดับกิจกรรมเป็นสตราตัม มีทั้งสิ้น 409 สตราตัม
ขนาดของสถานประกอบการเป็นสตราตัมย่อย
(มี 2 ขนาด คือจำนวนคนทำงาน 1 - 5 คน และ
6 - 10 คน) หรือ 2 สตราตัม และสถานประกอบการ
เป็นหน่วยตัวอย่าง ซึ่งในการเลือกสถานประกอบการ

ตัวอย่างในแต่ละสตราตัมและสตราตัมย่อย
อย่างอิสระต่อกันด้วยวิธีการเลือกตัวอย่างแบบมี
ระบบ

2.4.2 สถานประกอบการที่มี คนทำงานตั้งแต่ 11 คนขึ้นไป

กำหนดให้ทุกสถานประกอบการเป็น
หน่วยตัวอย่างและให้ทำการแจกแจงนับ
สถานประกอบการทุกแห่ง ซึ่งวัดด้วยคนทำงานมี
10 ขนาด (ที่มีคนทำงาน 11 – 15 คน 16 – 20 คน
21 – 25 คน 26 – 30 คน 31 – 50 คน
51 – 100 คน 101 – 200 คน 201 – 500 คน
501 – 1,000 คน และที่มีคนทำงานตั้งแต่ 1,000
คน ขึ้นไป)

2.5 รายการข้อมูลที่เก็บรวบรวม

สำหรับแบบสอบถามที่ใช้ในการสัมภาษณ์
และบันทึกรายละเอียดข้อมูลของสถานประกอบการ
ที่อยู่ในข่ายการสำมะโนนี้ ประกอบด้วย

1) ข้อมูลทั่วไปของสถานประกอบการ
ได้แก่ ชื่อและที่ตั้งสถานประกอบการ ประเภท
อุตสาหกรรมการผลิตของสถานประกอบการ
รูปแบบการจัดตั้งตามกฎหมาย รูปแบบการจัด
ตั้งทางเศรษฐกิจ ระยะเวลาในการดำเนินกิจการ
ทุนจดทะเบียน การมีต่างประเทศร่วมลงทุนหรือ
ถือหุ้น การส่งผลผลิตออกไปจำหน่ายต่างประเทศ
การใช้วัตถุดิบหรือวัสดุประกอบการผลิตที่มาจาก
ต่างประเทศ และอัตราการใช้กำลังการผลิต

2) คนทำงาน ลูกจ้างและค่าตอบแทน
แรงงาน

3) ต้นทุนการผลิต และค่าใช้จ่ายในการ
ดำเนินกิจการ

4) ผลผลิตและรายรับ

5) วัตถุดิบและสินค้าคงเหลือต้นงวดและ
ปลายงวด

6) สินทรัพย์ถาวรของสถานประกอบการ

7) การทำธุรกรรมเกี่ยวกับสินค้าและ
บริการกับต่างประเทศ

8) การมีการใช้เทคโนโลยีสารสนเทศ
และการสื่อสารในสถานประกอบการ เป็นต้น

2.6 การเก็บรวบรวมข้อมูลรายละเอียด

2.6.1 วิธีการเก็บรวบรวมข้อมูล โดยใช้
วิธีการส่งเจ้าหน้าที่ ซึ่งเป็นข้าราชการและลูกจ้าง
ของสำนักงานสถิติแห่งชาติออกไปทำการ
สัมภาษณ์เจ้าของ ผู้ประกอบการหรือผู้แทนที่
สถานประกอบการมอบหมายให้เป็นผู้ให้ข้อมูล

2.6.2 คาบเวลาการปฏิบัติงาน การเก็บ
รวบรวมข้อมูลระหว่าง เมษายน – กรกฎาคม 2560

2.6.3 การอบรม การอบรมการ
ปฏิบัติงานโครงการสำมะโนอุตสาหกรรม
พ.ศ. 2560 การเก็บรวบรวมข้อมูลรายละเอียด
แบ่งเป็น 3 ระดับ ดังนี้

1) ระดับสถิติจังหวัด เจ้าหน้าที่
โครงการ เป็นผู้อบรมชี้แจงเกี่ยวกับแผนงาน
แนวทางการบริหารโครงการและวิธีการปฏิบัติงาน

2) ระดับเจ้าหน้าที่ผู้อบรม เจ้าหน้าที่
โครงการเป็นผู้อบรมชี้แจงเกี่ยวกับรายละเอียดของ
การปฏิบัติงานในขั้นตอนต่างๆ เช่น วิธีการเก็บ
รวบรวมข้อมูล การประมวลผลข้อมูล และการ
นำเสนอผลข้อมูล ให้กับเจ้าหน้าที่ผู้อบรม ซึ่งเป็น
ข้าราชการในส่วนกลางและส่วนภูมิภาค เพื่อทำ
หน้าที่อบรมเจ้าหน้าที่วิชาการและเจ้าหน้าที่
ผู้ปฏิบัติงานเก็บรวบรวมข้อมูล

3) ระดับเจ้าหน้าที่วิชาการและเจ้าหน้าที่ผู้ปฏิบัติงานเก็บรวบรวมข้อมูล เจ้าหน้าที่ผู้อบรมจะเป็นผู้อบรมชี้แจงเกี่ยวกับรายละเอียดของการปฏิบัติงานในขั้นตอนต่างๆ ให้กับเจ้าหน้าที่วิชาการ และเจ้าหน้าที่ผู้ปฏิบัติงานเก็บรวบรวมข้อมูล ซึ่งเป็นข้าราชการ พนักงานราชการ หรือลูกจ้างชั่วคราว ทั้งส่วนกลางและส่วนภูมิภาค

2.7 การประมวลผลข้อมูล

การประมวลผลข้อมูลทุกขั้นตอน และการจัดทำรายงานผลระดับจังหวัด ดำเนินการที่สำนักงานสถิติจังหวัด โดยสำนักงานสถิติแห่งชาติในส่วนกลางให้การสนับสนุนทางด้านวิชาการ เช่น การจัดทำโปรแกรมสำหรับการบันทึกข้อมูลและการประมวลผลข้อมูล และการจัดทำต้นแบบตารางเสนอผลและรายงานผล เป็นต้น สำหรับข้อมูลพื้นฐานระดับภาคและทั่วราชอาณาจักร จะทำการประมวลผลข้อมูลและจัดทำรายงานที่สำนักงานสถิติแห่งชาติในส่วนกลาง

2.8 การปิดตัวเลข

ผลรวมของแต่ละจำนวนอาจไม่เท่ากับยอดรวม ทั้งนี้เนื่องจากการปัดเศษ

2.9 ความคลาดเคลื่อนของข้อมูล

ข้อมูลที่นำเสนอไว้ในรายงานฉบับนี้อาจจะมีความคลาดเคลื่อนอยู่บ้าง ความคลาดเคลื่อนดังกล่าวเป็นความคลาดเคลื่อนจากการสุ่มตัวอย่าง (Sampling error) และความคลาดเคลื่อนที่ไม่ได้เกิดจากการสุ่มตัวอย่าง (Non-Sampling error) เช่น ผู้ตอบไม่ให้ข้อมูลตามความเป็นจริง ข้อมูลในแบบสอบถามไม่ครบถ้วน การลงรหัสผิดพลาด

หรือการบันทึกข้อมูลผิดพลาด เป็นต้น อย่างไรก็ตาม สำนักงานสถิติแห่งชาติได้พยายามควบคุมให้ข้อมูลมีความคลาดเคลื่อนน้อยที่สุด จึงขอให้ผู้ใช้ข้อมูลใช้ข้อมูลด้วยความระมัดระวังตามสมควร

2.10 การนำเสนอผลข้อมูล

การจัดทำรายงานผลสำมะโนอุตสาหกรรม พ.ศ. 2560 การเก็บรวบรวมข้อมูลรายละเอียด ดังนี้

- 1) รายงานผลเบื้องต้นระดับภาค และทั่วราชอาณาจักร
- 2) รายงานผลระดับจังหวัด จำนวน 77 ฉบับ
- 3) รายงานผลระดับภาคและ ทั่วราชอาณาจักร จำนวน 7 ฉบับ ได้แก่ กรุงเทพมหานคร ปริมณฑล ภาคกลาง ภาคเหนือ ภาคตะวันออกเฉียงเหนือ ภาคใต้ และทั่วราชอาณาจักร

บทที่ 3

ผลการสำมะโน

3.1 ข้อมูลทั่วไปของสถานประกอบการอุตสาหกรรม การผลิต

3.1.1 จำนวนสถานประกอบการ

ผลจากสำมะโนอุตสาหกรรม พ.ศ. 2560 ของจังหวัดสิงห์บุรี มีจำนวนทั้งสิ้น 1,584 แห่ง พบว่าส่วนใหญ่เป็นสถานประกอบการที่ตั้งอยู่ในอำเภอเมืองอินทร์บุรี มีจำนวน 417 แห่ง คิดเป็น

ร้อยละ 26.3 รองลงมาเป็นอำเภอเมืองสิงห์บุรี มีจำนวน 411 แห่ง คิดเป็นร้อยละ 25.9 อำเภอพรหมบุรี มีจำนวน 274 แห่ง คิดเป็นร้อยละ 17.3 อำเภอกำแพงบางระจัน มีจำนวน 218 แห่ง คิดเป็นร้อยละ 13.8 อำเภอบางระจัน มีจำนวน 151 แห่ง คิดเป็นร้อยละ 9.6 อำเภอท่าช้าง มีจำนวน 113 แห่ง คิดเป็นร้อยละ 7.1 (ตาราง 3.1)

ตาราง 3.1 จำนวนและร้อยละของสถานประกอบการอุตสาหกรรมการผลิต จำแนกตามอำเภอ

อำเภอ	จำนวน	ร้อยละ
รวม	1,584	100.0
อำเภอเมืองสิงห์บุรี	411	25.9
อำเภอบางระจัน	151	9.6
อำเภอกำแพงบางระจัน	218	13.8
อำเภอพรหมบุรี	274	17.3
อำเภอท่าช้าง	113	7.1
อำเภออินทร์บุรี	417	26.3

3.1.2 หมวดย่อยอุตสาหกรรม

ผลจากสำมะโนอุตสาหกรรม พ.ศ. 2560 การเก็บรวบรวมข้อมูลรายละเอียด: การแข่งขันเมื่อพิจารณาจำนวนสถานประกอบการ ตามหมวดย่อยอุตสาหกรรม พบว่า สถานประกอบการอุตสาหกรรมการผลิตที่ตั้งอยู่ในจังหวัดสิงห์บุรีส่วนใหญ่ (ร้อยละ 44.3) ประกอบอุตสาหกรรมการผลิตผลิตภัณฑ์อาหาร รองลงมาประกอบอุตสาหกรรมการผลิตเสื้อผ้าเครื่องแต่งกาย (ร้อยละ 12.3) อุตสาหกรรมการผลิตผลิตภัณฑ์อื่นที่ทำจากแร่โลหะ (ร้อยละ 9.7) อุตสาหกรรมการผลิตผลิตภัณฑ์อื่นๆ (ร้อยละ 6.6) อุตสาหกรรมการผลิตผลิตภัณฑ์โลหะประดิษฐ์

(ยกเว้นเครื่องจักรและอุปกรณ์) (ร้อยละ 6.2) อุตสาหกรรมการผลิตไม้ และผลิตภัณฑ์จากไม้ และไม้ก๊อก (ยกเว้นเฟอร์นิเจอร์) (ร้อยละ 4.3) อุตสาหกรรมการผลิตเฟอร์นิเจอร์ (ร้อยละ 2.8) อุตสาหกรรม การซ่อมและการติดตั้งเครื่องจักรและอุปกรณ์ (ร้อยละ 2.1) สำหรับการประกอบการอุตสาหกรรม การผลิตในหมวดย่อยอื่นๆ นอกเหนือจากที่กล่าว ข้างต้น แต่ละหมวดย่อยมีสัดส่วนต่ำกว่า ร้อยละ 2.0 (ตาราง 3.2)

ตาราง 3.2 จำนวนและร้อยละของสถานประกอบการอุตสาหกรรมการผลิต จำแนกตามหมวดย่อยอุตสาหกรรมและขนาดของสถานประกอบการ

หมวดย่อยอุตสาหกรรม	รวม	ขนาดของสถานประกอบการ					
		1 – 15 คน	16 – 25 คน	26 – 30 คน	31 – 50 คน	51 – 200 คน	มากกว่า 200 คน
รวม	1,584	1,492	34	10	14	23	11
	100.0	94.2	2.1	0.6	0.9	1.5	0.7
การผลิตผลิตภัณฑ์อาหาร	701	666	18	3	9	4	1
	100.0	95.0	2.6	0.4	1.3	0.6	0.1
การผลิตเครื่องดื่ม	30	29	-	-	-	1	-
	100.0	96.7	-	-	-	3.3	-
การผลิตผลิตภัณฑ์ยาสูบ	2	1	-	-	1	-	-
	100.0	50.0	-	-	50.0	-	-
การผลิตสิ่งทอ	24	23	-	-	-	-	1
	100.0	95.8	-	-	-	-	4.2
การผลิตเสื้อผ้าเครื่องแต่งกาย	195	193	1	1	-	-	-
	100.0	99.0	0.5	0.5	-	-	-
การผลิตเครื่องหนังและผลิตภัณฑ์ที่เกี่ยวข้อง	5	4	1	-	-	-	-
	100.0	80.0	20.0	-	-	-	-
การผลิตไม้และผลิตภัณฑ์จากไม้และไม้ก๊อก (ยกเว้นเฟอร์นิเจอร์) การผลิตสิ่งของจากฟางและวัสดุถักสานอื่นๆ	68	64	1	2	-	1	-
	100.0	94.1	1.5	2.9	-	1.5	-
การผลิตกระดาษและผลิตภัณฑ์กระดาษ	2	-	-	-	-	1	1
	100.0	-	-	-	-	50.0	50.0
การพิมพ์และการผลิตซ้ำสื่อบันทึกข้อมูล	23	22	1	-	-	-	-
	100.0	95.7	4.3	-	-	-	-
การผลิตเคมีภัณฑ์และผลิตภัณฑ์เคมี	16	15	-	-	-	1	-
	100.0	93.8	-	-	-	6.2	-
การผลิตพลาสติกภัณฑ์ เคมีภัณฑ์ที่ใช้รักษาโรค และผลิตภัณฑ์ จากพืชและสัตว์ที่ใช้รักษาโรค	6	5	-	-	1	-	-
	100.0	83.3	-	-	16.7	-	-
การผลิตผลิตภัณฑ์ยางและพลาสติก	23	16	-	-	-	5	2
	100.0	69.6	-	-	-	21.7	8.7
การผลิตผลิตภัณฑ์อื่นๆ ที่ทำจากแร่โลหะ	153	142	4	1	1	3	2
	100.0	92.8	2.6	0.7	0.7	1.9	1.3
การผลิตโลหะขั้นมูลฐาน	1	-	-	-	-	1	-
	100.0	-	-	-	-	100.0	-
การผลิตผลิตภัณฑ์โลหะประดิษฐ์ (ยกเว้นเครื่องจักรและอุปกรณ์)	98	93	1	1	1	2	-
	100.0	94.9	1.0	1.0	1.0	2.1	-
การผลิตผลิตภัณฑ์คอมพิวเตอร์ อิเล็กทรอนิกส์ และอุปกรณ์ที่ใช้ในการทางทัศนศาสตร์	6	-	1	-	-	4	1
	100.0	-	16.7	-	-	66.6	16.7
การผลิตอุปกรณ์ไฟฟ้า	3	3	-	-	-	-	-
	100.0	100.0	-	-	-	-	-
การผลิตเครื่องจักรและเครื่องมือ ซึ่งมีได้จัดประเภทไว้ในที่อื่น	5	2	-	1	-	-	2
	100.0	40.0	-	20.0	-	-	40.0
การผลิตยานยนต์ รถพ่วง และรถกึ่งพ่วง	11	10	-	-	-	-	1
	100.0	90.9	-	-	-	-	9.1
การผลิตอุปกรณ์ขนส่งอื่นๆ	5	5	-	-	-	-	-
	100.0	100.0	-	-	-	-	-
การผลิตเฟอร์นิเจอร์	45	45	-	-	-	-	-
	100.0	100.0	-	-	-	-	-
การผลิตผลิตภัณฑ์อื่นๆ	104	97	5	1	1	-	-
	100.0	93.2	4.8	1.0	1.0	-	-
การซ่อมและการติดตั้งเครื่องจักรและอุปกรณ์	34	34	-	-	-	-	-
	100.0	100.0	-	-	-	-	-
การกำจัดน้ำเสีย	9	8	1	-	-	-	-
	100.0	88.9	11.1	-	-	-	-
การเก็บรวบรวมของเสีย การบำบัดและการกำจัดของเสีย รวมถึงการนำของเสียกลับมาใช้ใหม่	15	15	-	-	-	-	-
	100.0	100.0	-	-	-	-	-

หมายเหตุ :- ไม่มีข้อมูล หรือข้อมูลมีค่าเป็น 0 หรือมีข้อมูลจำนวนน้อย

3.1.3 ขนาดของสถานประกอบการ

ในด้านขนาดของสถานประกอบการ ซึ่งวัดด้วยคนทำงาน แสดงให้เห็นว่าในจังหวัดสิงห์บุรี สถานประกอบการขนาดเล็กที่มีคนทำงาน 1-15 คนมีจำนวนมากที่สุด คือ 1,492 แห่ง คิดเป็นร้อยละ 94.2 รองลงมาเป็นสถานประกอบการที่มีคนทำงาน 16-25 คน มีจำนวน 34 แห่ง คิดเป็นร้อยละ 2.1 สถานประกอบการที่มีคนทำงาน 51-200 คน มีจำนวน 23 แห่ง คิดเป็นร้อยละ 1.5 สถานประกอบการที่มีคนทำงาน 31-50 คน มีจำนวน 14 แห่ง คิดเป็นร้อยละ 0.9 สถานประกอบการที่มีคนทำงาน มากกว่า 200 คน มีจำนวน 11 แห่ง คิดเป็นร้อยละ 0.7 สถานประกอบการที่มีคนทำงาน 26-30 คน มีจำนวน 10 แห่ง คิดเป็นร้อยละ 0.6 (ตาราง 3.3)

3.1.4 รูปแบบการจัดตั้งตามกฎหมาย

รูปแบบการจัดตั้งตามกฎหมายของสถานประกอบการในจังหวัดสิงห์บุรี พบว่ามีรูปแบบการจัดตั้งแบบส่วนบุคคลจำนวนมากที่สุด คือ 1,414 แห่ง คิดเป็นร้อยละ 89.3 รองลงมาเป็นการจัดตั้งในรูปแบบส่วนราชการ รัฐวิสาหกิจ กลุ่มแม่บ้าน มีจำนวน 92 แห่ง คิดเป็นร้อยละ 5.8 บริษัทจำกัด บริษัทจำกัด(มหาชน) มีจำนวน 56 แห่ง คิดเป็นร้อยละ 3.5 ห้างหุ้นส่วนจำกัด ห้างหุ้นส่วนสามัญนิติบุคคล มีจำนวน 22 แห่ง คิดเป็นร้อยละ 1.4 (ตาราง 3.3)

ตาราง 3.3 จำนวนและร้อยละสถานประกอบการอุตสาหกรรมการผลิต จำแนกตามลักษณะของสถานประกอบการ

ลักษณะของสถานประกอบการ	จำนวน	ร้อยละ
รวม	1,584	100.0
ขนาดของสถานประกอบการ		
1 - 15 คน	1,492	94.2
16 - 25 คน	34	2.1
26 - 30 คน	10	0.6
31 - 50 คน	14	0.9
51 - 200 คน	23	1.5
มากกว่า 200 คน	11	0.7
รูปแบบการจัดตั้งตามกฎหมาย		
ส่วนบุคคล	1,414	89.3
ห้างหุ้นส่วนจำกัด ห้างหุ้นส่วนสามัญนิติบุคคล	22	1.4
บริษัทจำกัด บริษัทจำกัด (มหาชน)	56	3.5
ส่วนราชการ รัฐวิสาหกิจ กลุ่มแม่บ้าน	92	5.8
รูปแบบการจัดตั้งทางเศรษฐกิจ		
สำนักงานแห่งเดียว	1,555	98.2
สำนักงานใหญ่	5	0.3
สำนักงานสาขา	24	1.5
ระยะเวลาในการดำเนินงาน		
น้อยกว่า 5 ปี	316	20.0
5 - 9 ปี	324	20.4
10 - 19 ปี	523	33.0
20 - 29 ปี	264	16.7
ตั้งแต่ 30 ปีขึ้นไป	157	9.9

3.1.5 ระยะเวลาในการดำเนินงาน

เมื่อพิจารณาจากสถานประกอบการทั้งหมด 1,584 แห่ง ในจังหวัดสิงห์บุรี พบว่าสถานประกอบการที่มีระยะเวลาในการดำเนินงานมากที่สุด คือ 10-19 ปี มีจำนวน 523 แห่ง คิดเป็นร้อยละ 33.0 รองลงมาสถานประกอบการที่มีระยะเวลาในการดำเนินงาน 5-9 ปี มีจำนวน 324 แห่ง คิดเป็นร้อยละ 20.4 สถานประกอบการที่มีระยะเวลาในการดำเนินงาน น้อยกว่า 5 ปี มีจำนวน 316 แห่ง คิดเป็นร้อยละ 20.0 สถานประกอบการที่มีระยะเวลาในการดำเนินงาน 20-29 ปี มีจำนวน 264 แห่ง คิดเป็นร้อยละ 16.7 สถานประกอบการที่มีระยะเวลาในการดำเนินงาน ตั้งแต่ 30 ปีขึ้นไป มีจำนวน 157 แห่ง คิดเป็นร้อยละ 9.9 (ตาราง 3.3)

3.2 ข้อมูลสถิติที่สำคัญ จำแนกตามขนาดของสถานประกอบการและหมวดย่อยอุตสาหกรรม

3.2.1 คนทำงานและค่าตอบแทนแรงงาน

1) จำนวนคนทำงาน

จำนวนคนทำงาน เมื่อพิจารณาจากสถานประกอบการ 1,584 แห่ง ในจังหวัดสิงห์บุรี พบว่า มีคนทำงานทั้งสิ้นจำนวน 14,461 คน ซึ่งส่วนใหญ่ทำงานอยู่ในสถานประกอบการที่มีคนทำงานมากกว่า 200 คน มีจำนวน 6,375 คน คิดเป็นร้อยละ 44.1 รองลงมาอยู่ในสถานประกอบการที่มีขนาดคนทำงาน 1-15 คน มีจำนวน 4,277 คน คิดเป็นร้อยละ 29.6 สถานประกอบการที่มีขนาดคนทำงาน 51-200 คนมีจำนวน 2,278 คน คิดเป็นร้อยละ 15.7 สถานประกอบการที่มีขนาดคนทำงาน 16-25 คน มีจำนวน 690 คน คิดเป็นร้อยละ 4.8 สถานประกอบการที่มีขนาดคนทำงาน 31-50 คน มีจำนวน 563 คน

คิดเป็นร้อยละ 3.9 สถานประกอบการที่มีขนาดคนทำงาน 26-30 คน มีจำนวน 278 คน คิดเป็นร้อยละ 1.9 และเมื่อพิจารณาตามหมวดย่อยอุตสาหกรรม พบว่าส่วนใหญ่อยู่ในอุตสาหกรรมการผลิตผลิตภัณฑ์อาหาร มีจำนวน 3,632 คน คิดเป็นร้อยละ 25.1 รองลงมาอยู่ในอุตสาหกรรมการผลิตผลิตภัณฑ์ยางและพลาสติก มีจำนวน 2,065 คน คิดเป็นร้อยละ 14.3 อุตสาหกรรมการผลิตผลิตภัณฑ์คอมพิวเตอร์ อิเล็กทรอนิกส์ และอุปกรณ์ที่ใช้ในการทางทัศนศาสตร์ มีจำนวน 1,786 คน คิดเป็นร้อยละ 12.4 อุตสาหกรรมการผลิตผลิตภัณฑ์อื่นๆ ที่ทำจากแร่โลหะ มีจำนวน 1,658 คน คิดเป็นร้อยละ 11.5 อุตสาหกรรมการผลิตสิ่งทอ มีจำนวน 1,332 คน คิดเป็นร้อยละ 9.2 สำหรับการประกอบอุตสาหกรรมการผลิตในหมวดย่อยอื่นๆ นอกเหนือจากที่กล่าวข้างต้น แต่ละหมวดย่อยมีส่วนต่ำกว่าร้อยละ 5.0 (ตาราง 3.4)

2) จำนวนลูกจ้าง

จำนวนลูกจ้าง เมื่อพิจารณาจากสถานประกอบการ 1,584 แห่ง ในจังหวัดสิงห์บุรี พบว่า มีลูกจ้างทั้งสิ้นจำนวน 11,730 คน เป็นลูกจ้างในสถานประกอบการที่มีคนทำงานมากกว่า 200 คน มีจำนวน 6,375 คน คิดเป็นร้อยละ 54.4 รองลงมาอยู่ในสถานประกอบการที่มีขนาด 51-200 คน มีจำนวน 2,278 คน คิดเป็นร้อยละ 19.4 สถานประกอบการที่มีขนาด 1-15 คน มีจำนวน 1,607 คน คิดเป็นร้อยละ 13.7 สถานประกอบการที่มีขนาด 16-25 คน มีจำนวน 653 คน คิดเป็นร้อยละ 5.6 สถานประกอบการที่มีขนาด 31-50 คน มีจำนวน 545 คน คิดเป็นร้อยละ 4.6 สถานประกอบการที่มีขนาด 26-30 คน มีจำนวน 272 คน คิดเป็นร้อยละ 2.3 และเมื่อพิจารณาตามหมวดย่อยอุตสาหกรรม พบว่า

ส่วนใหญ่อยู่ในอุตสาหกรรมการผลิตผลิตภัณฑ์อาหาร มีจำนวน 2,280 คน คิดเป็นร้อยละ 19.4 รองลงมาอยู่ในอุตสาหกรรมการผลิตผลิตภัณฑ์ยางและพลาสติก มีจำนวน 2,042 คน คิดเป็นร้อยละ 17.4 อุตสาหกรรมการผลิตผลิตภัณฑ์คอมพิวเตอร์ อิเล็กทรอนิกส์ และอุปกรณ์ที่ใช้ในการทางทัศนศาสตร์ มีจำนวน 1,786 คน คิดเป็นร้อยละ 15.2 อุตสาหกรรมการผลิตผลิตภัณฑ์อื่นๆ ที่ทำจากแร่โลหะ มีจำนวน 1,373 คน คิดเป็นร้อยละ 11.7 อุตสาหกรรมการผลิตสิ่งทอ มีจำนวน 1,290 คน คิดเป็นร้อยละ 11.0 สำหรับการประกอบอุตสาหกรรมการผลิตในหมวดย่อยอื่นๆ นอกเหนือจากที่กล่าวข้างต้น แต่ละหมวดย่อยมีสัดส่วนต่ำกว่าร้อยละ 5.0 (ตาราง 3.4)

3) ค่าตอบแทนแรงงาน

เมื่อพิจารณาถึงค่าตอบแทนแรงงานที่ลูกจ้างได้รับ พบว่า จากจำนวนลูกจ้างทั้งสิ้น 11,730 คน ในจังหวัดสิงห์บุรี ได้รับค่าตอบแทนแรงงานทั้งสิ้นประมาณ 1,850.3 ล้านบาท โดยสถานประกอบการที่มีขนาดคนทำงานมากกว่า 200 คน ลูกจ้างได้รับค่าตอบแทนแรงงานสูงสุดประมาณ 1,199.7 ล้านบาท หรือคิดเป็นร้อยละ 64.8 รองลงมาเป็นสถานประกอบการที่มีขนาดคนทำงาน 51-200 คน ลูกจ้างได้รับค่าตอบแทนแรงงานประมาณ 399.5 ล้านบาท หรือคิดเป็นร้อยละ 21.6 สถานประกอบการที่มีขนาดคนทำงาน 1-15 คน ลูกจ้างได้รับค่าตอบแทนแรงงานประมาณ 100.0 ล้านบาท หรือคิดเป็นร้อยละ 5.4 สถานประกอบการที่มีขนาดคนทำงาน 31-50 คน ลูกจ้างได้รับค่าตอบแทนประมาณ 68.0 ล้านบาท หรือคิดเป็นร้อยละ 3.7 สถานประกอบการที่มีขนาดคนทำงาน 16-25 คน ลูกจ้างได้รับค่าตอบแทนแรงงานประมาณ 61.0 ล้านบาท หรือคิดเป็นร้อยละ 3.3 สถานประกอบการที่มีขนาดคนทำงาน 26-30 คน ลูกจ้างได้รับค่าตอบแทนแรงงานต่ำสุดประมาณ 22.1 ล้านบาท

หรือคิดเป็นร้อยละ 1.2 และเมื่อพิจารณาตามหมวดย่อยอุตสาหกรรม พบว่า การผลิตผลิตภัณฑ์ยางและพลาสติก ลูกจ้างได้รับค่าตอบแทนแรงงานสูงสุดประมาณ 378.1 ล้านบาท หรือคิดเป็นร้อยละ 20.4 รองลงมาเป็นการผลิตผลิตภัณฑ์คอมพิวเตอร์ อิเล็กทรอนิกส์ และอุปกรณ์ที่ใช้ในทางทัศนศาสตร์ประมาณ 339.0 ล้านบาท หรือคิดเป็นร้อยละ 18.3 การผลิตผลิตภัณฑ์อาหารประมาณ 273.4 ล้านบาท หรือคิดเป็นร้อยละ 14.8 การผลิตสิ่งทอประมาณ 240.7 ล้านบาท หรือคิดเป็นร้อยละ 13.0 การผลิตผลิตภัณฑ์อื่นๆ ที่ทำจากแร่โลหะประมาณ 209.2 ล้านบาท หรือคิดเป็นร้อยละ 11.3 การผลิตยานยนต์ รถพ่วง และรถกึ่งพ่วงประมาณ 92.4 ล้านบาท หรือคิดเป็นร้อยละ 5.0 การผลิตเครื่องจักรและเครื่องมือซึ่งมิได้จัดประเภทไว้ในที่อื่นประมาณ 87.5 ล้านบาท หรือคิดเป็นร้อยละ 4.7 การผลิตเครื่องดื่มประมาณ 36.6 ล้านบาท หรือคิดเป็นร้อยละ 2.0 การผลิตผลิตภัณฑ์โลหะประดิษฐ์ (ยกเว้นเครื่องจักรและอุปกรณ์) ประมาณ 32.1 ล้านบาท หรือคิดเป็นร้อยละ 1.7 การผลิตไม้และผลิตภัณฑ์จากไม้และไม้ก๊อก (ยกเว้นเฟอร์นิเจอร์) การผลิตสิ่งของจากฟางและวัสดุจักรสานอื่นๆประมาณ 19.8 ล้านบาท หรือคิดเป็นร้อยละ 1.1 สำหรับการประกอบอุตสาหกรรมการผลิตในหมวดย่อยอื่นๆ นอกจากที่กล่าวข้างต้นในแต่ละหมวดย่อยลูกจ้างได้รับค่าตอบแทนแรงงานต่ำกว่า 15.0 ล้านบาท (ตาราง 3.4)

4) ค่าตอบแทนแรงงานเฉลี่ย

เมื่อพิจารณาถึงค่าตอบแทนแรงงานที่ลูกจ้างได้รับเฉลี่ยต่อคน ของจังหวัดสิงห์บุรี พบว่า ลูกจ้างได้รับค่าตอบแทนแรงงานเฉลี่ยต่อคน ประมาณ 157,741.6 บาท โดยสถานประกอบการที่มีขนาดคนทำงาน มากกว่า 200 คน ลูกจ้างได้รับค่าตอบแทนแรงงานเฉลี่ยต่อคนสูงสุดประมาณ 188,182.8 บาท รองลงมาเป็นสถานประกอบการที่มีขนาดคนทำงาน 51-200 คน ลูกจ้างได้รับค่าตอบแทนแรงงานเฉลี่ยต่อคนประมาณ 175,385.2 บาท สถานประกอบการที่มีขนาดคนทำงาน 31-50 คน ลูกจ้างได้รับค่าตอบแทนแรงงานเฉลี่ยต่อคนประมาณ 124,854.9 บาท สถานประกอบการที่มีขนาดคนทำงาน 16-25 คน ลูกจ้างได้รับค่าตอบแทนแรงงานเฉลี่ยต่อคนประมาณ 93,475.3 บาท สถานประกอบการที่มีขนาดคนทำงาน 26-30 คน ลูกจ้างได้รับค่าตอบแทนแรงงานเฉลี่ยต่อคนประมาณ 81,078.7 บาท สถานประกอบการที่มีขนาดคนทำงาน 1-15 คน ลูกจ้างได้รับค่าตอบแทนแรงงานเฉลี่ยต่อคนน้อยที่สุดประมาณ 62,213.8 บาท เมื่อพิจารณาตามหมวดย่อยอุตสาหกรรมพบว่า การผลิตยานยนต์ รถพ่วง และรถกึ่งพ่วง ลูกจ้างได้รับค่าตอบแทนแรงงานเฉลี่ยต่อคนสูงสุดประมาณ 233,271.4 บาท รองลงมาเป็นการผลิตเคมีภัณฑ์และผลิตภัณฑ์เคมี ลูกจ้างได้รับค่าตอบแทนแรงงานเฉลี่ยต่อคนประมาณ 210,039.4 บาท การผลิตผลิตภัณฑ์คอมพิวเตอร์ อิเล็กทรอนิกส์ และอุปกรณ์ที่ใช้ในทางทัศนศาสตร์ ลูกจ้างได้รับค่าตอบแทนแรงงานเฉลี่ยต่อคนประมาณ 189,830.5 บาท การผลิตสิ่งทอ ลูกจ้างได้รับค่าตอบแทนแรงงานเฉลี่ยต่อคนประมาณ 186,616.1 บาท การผลิตผลิตภัณฑ์ยางและพลาสติก ลูกจ้างได้รับค่าตอบแทนแรงงานเฉลี่ยต่อคนประมาณ 185,157.2 บาท การจัดการน้ำเสีย ลูกจ้างได้รับค่าตอบแทนแรงงานเฉลี่ยต่อคนประมาณ 182,600.0 บาท การผลิตเครื่องดื่ม

ลูกจ้างได้รับค่าตอบแทนแรงงานเฉลี่ยต่อคนประมาณ 174,972.2 บาท การผลิตเครื่องจักรและเครื่องมือ ซึ่งมีได้จัดประเภทไว้ในที่อื่น ลูกจ้างได้รับค่าตอบแทนแรงงานเฉลี่ยต่อคนประมาณ 170,593.4 บาท การผลิตผลิตภัณฑ์อื่นๆ ที่ทำจากแร่โลหะ ลูกจ้างได้รับค่าตอบแทนแรงงานเฉลี่ยต่อคนประมาณ 152,385.9 บาท การพิมพ์และการผลิตซ้ำสื่อบันทึกข้อมูล ลูกจ้างได้รับค่าตอบแทนแรงงานเฉลี่ยต่อคนประมาณ 139,511.1 บาท การผลิตเภสัชภัณฑ์ เคมีภัณฑ์ที่ใช้รักษาโรค และผลิตภัณฑ์จากพืชและสัตว์ที่ใช้รักษาโรค ลูกจ้างได้รับค่าตอบแทนแรงงานเฉลี่ยต่อคนประมาณ 137,843.9 บาท การผลิตผลิตภัณฑ์อาหาร ลูกจ้างได้รับค่าตอบแทนแรงงานเฉลี่ยต่อคนประมาณ 119,901.5 บาท การผลิตผลิตภัณฑ์โลหะประดิษฐ์ (ยกเว้นเครื่องจักรและอุปกรณ์) ลูกจ้างได้รับค่าตอบแทนแรงงานเฉลี่ยต่อคนประมาณ 115,837.1 บาท สำหรับการประกอบอุตสาหกรรมการผลิตในหมวดย่อยอื่นๆ นอกเหนือจากที่กล่าวข้างต้น แต่ละหมวดย่อย ลูกจ้างที่ได้รับค่าตอบแทนแรงงานเฉลี่ยต่อคนต่ำกว่า 100,000.0 บาท (ตาราง 3.4)

ตาราง 3.4 คนทำงาน ลูกจ้าง และค่าตอบแทนแรงงาน จำแนกตามขนาดของสถานประกอบการและหมวดย่อยอุตสาหกรรม

ขนาดของสถานประกอบการ/ หมวดย่อยอุตสาหกรรม	จำนวน สถาน ประกอบการ (แห่ง)	คนทำงาน		ลูกจ้าง		ค่าตอบแทนแรงงาน	
		จำนวน	ร้อยละ	จำนวน	ร้อยละ	มูลค่า	เฉลี่ยต่อ คนต่อปี
		(คน)		(คน)		(พันบาท)	(บาท)
รวม	1,584	14,461	100.0	11,730	100.0	1,850,308.9	157,741.6
ขนาดของสถานประกอบการ							
1 – 15 คน	1,492	4,277	29.6	1,607	13.7	99,977.6	62,213.8
16 – 25 คน	34	690	4.8	653	5.6	61,039.4	93,475.3
26 – 30 คน	10	278	1.9	272	2.3	22,053.4	81,078.7
31 – 50 คน	14	563	3.9	545	4.6	68,045.9	124,854.9
51 – 200 คน	23	2,278	15.7	2,278	19.4	399,527.4	175,385.2
มากกว่า 200 คน	11	6,375	44.1	6,375	54.4	1,199,665.2	188,182.8
หมวดย่อยอุตสาหกรรม							
การผลิตผลิตภัณฑ์อาหาร	701	3,632	25.1	2,280	19.4	273,375.4	119,901.5
การผลิตเครื่องดื่ม	30	266	1.8	209	1.8	36,569.2	174,972.2
การผลิตผลิตภัณฑ์ยาสูบ	2	D	D	D	D	D	D
การผลิตสิ่งทอ	24	1,332	9.2	1,290	11.0	240,734.7	186,616.1
การผลิตเสื้อผ้าเครื่องแต่งกาย	195	375	2.6	138	1.2	5,984.5	43,365.9
การผลิตเครื่องหนังและผลิตภัณฑ์ที่เกี่ยวข้อง	5	30	0.2	24	0.2	99.0	4,125.0
การผลิตไม้และผลิตภัณฑ์จากไม้และไม้ก๊อก (ยกเว้นเฟอร์นิเจอร์) การผลิตสิ่งของจากฟางและ วัสดุจากสานอื่นๆ	68	434	3.0	322	2.7	19,757.2	61,357.8
การผลิตกระดาษและผลิตภัณฑ์กระดาษ	2	D	D	D	D	D	D
การพิมพ์และการผลิตซ้ำสื่อบันทึกข้อมูล	23	64	0.4	18	0.2	2,511.2	139,511.1
การผลิตเคมีภัณฑ์และผลิตภัณฑ์เคมี	16	102	0.7	66	0.6	13,862.6	210,039.4
การผลิตเภสัชภัณฑ์ เคมีภัณฑ์ที่ใช้รักษาโรค และ ผลิตภัณฑ์จากพืชและสัตว์ที่ใช้รักษาโรค	6	74	0.5	67	0.6	9,235.5	137,843.3
การผลิตผลิตภัณฑ์ยางและพลาสติก	23	2,065	14.3	2,042	17.4	378,090.9	185,157.1
การผลิตผลิตภัณฑ์อื่นๆ ที่ทำจากแร่โลหะ	153	1,658	11.5	1,373	11.7	209,225.8	152,385.9
การผลิตโลหะขั้นมูลฐาน	1	D	D	D	D	D	D
การผลิตผลิตภัณฑ์โลหะประดิษฐ์ (ยกเว้นเครื่องจักรและอุปกรณ์)	98	404	2.8	277	2.4	32,086.9	115,837.2
การผลิตผลิตภัณฑ์คอมพิวเตอร์ อิเล็กทรอนิกส์ และอุปกรณ์ที่ใช้ในการทางทัศนศาสตร์	6	1,786	12.4	1,786	15.2	339,037.3	189,830.5
การผลิตอุปกรณ์ไฟฟ้า	3	D	D	D	D	D	D
การผลิตเครื่องจักรและเครื่องมือ ซึ่งมิได้จัดประเภทไว้ในที่อื่น	5	516	3.6	513	4.4	87,514.4	170,593.4
การผลิตยานยนต์ รถพ่วง และรถกึ่งพ่วง	11	411	2.8	396	3.4	92,375.5	233,271.5
การผลิตอุปกรณ์ขนส่งอื่นๆ	5	9	0.1	-	-	-	-
การผลิตเฟอร์นิเจอร์	45	131	0.9	43	0.4	2,754.3	64,054.0
การผลิตผลิตภัณฑ์อื่นๆ	104	449	3.1	264	2.2	8,820.1	33,409.5
การซ่อมและการติดตั้งเครื่องจักรและอุปกรณ์	34	50	0.3	4	0.0	341.4	85,350.0
การจัดการน้ำเสีย	9	42	0.3	26	0.2	4,747.6	182,600.0
การเก็บรวบรวมของเสียการบำบัด และการกำจัด ของเสีย รวมถึงการนำของเสียกลับมาใช้ใหม่	15	64	0.4	33	0.3	1,756.2	53,218.2

หมายเหตุ :- ไม่มีข้อมูล หรือข้อมูลมีค่าเป็น 0 หรือมีข้อมูลจำนวนน้อย

: D หมายถึง ตัวเลขที่ไม่เปิดเผย

3.2.2 มูลค่าผลผลิต ค่าใช้จ่ายชั้นกลาง และมูลค่าเพิ่ม

1) มูลค่าผลผลิต

จากตาราง 3.5 พบว่า สถานประกอบการอุตสาหกรรมการผลิตในจังหวัดสิงห์บุรี มีมูลค่าผลผลิตรวมทั้งสิ้นประมาณ 28,355.6 ล้านบาท โดยมีสัดส่วนของมูลค่าเพิ่มต่อมูลค่าผลผลิตประมาณร้อยละ 28.2

หากพิจารณาตามขนาดของสถานประกอบการ พบว่า สถานประกอบการที่มีขนาดมากกว่า 200 คน มีมูลค่าผลผลิตมากที่สุดประมาณ 13,999.2 ล้านบาท หรือคิดเป็นร้อยละ 49.4 รองลงมาสถานประกอบการที่มีขนาด 51-200 คน มีมูลค่าผลผลิตประมาณ 7,649.4 ล้านบาท หรือคิดเป็นร้อยละ 27.0 สถานประกอบการที่มีขนาด 31-50 คน มีมูลค่าผลผลิตประมาณ 2,666.4 ล้านบาท หรือคิดเป็นร้อยละ 9.4 สถานประกอบการที่มีขนาด 16-25 คน มีมูลค่าผลผลิตประมาณ 2,659.9 ล้านบาท หรือคิดเป็นร้อยละ 9.4 สถานประกอบการที่มีขนาด 1-15 คน มีมูลค่าผลผลิตประมาณ 917.7 ล้านบาท หรือคิดเป็นร้อยละ 3.2 สถานประกอบการที่มีขนาด 26-30 คน มีมูลค่าผลผลิตประมาณ 463.0 ล้านบาท หรือคิดเป็นร้อยละ 1.6

เมื่อพิจารณาตามหมวดย่อยอุตสาหกรรมประเภทต่างๆ พบว่า มูลค่าผลผลิตของสถานประกอบการ ส่วนใหญ่ มาจากการผลิตผลิตภัณฑ์อาหาร มีมูลค่าผลผลิตมากที่สุดประมาณ 10,923.4 ล้านบาท หรือคิดเป็นร้อยละ 38.5 รองลงมาเป็นการผลิตเครื่องจักรและเครื่องมือ ซึ่งมีได้จัดประเภทไว้ในที่อื่น มีมูลค่าผลผลิตประมาณ 3,707.6 ล้านบาท หรือคิดเป็นร้อยละ 13.1 การผลิตผลิตภัณฑ์คอมพิวเตอร์ อิเล็กทรอนิกส์ และอุปกรณ์ที่ใช้ทางทัศนศาสตร์

มีมูลค่าผลผลิตประมาณ 2,294.5 ล้านบาท หรือคิดเป็นร้อยละ 8.1 การผลิตผลิตภัณฑ์ยางและพลาสติก มีมูลค่าผลผลิตประมาณ 1,966.0 ล้านบาท หรือคิดเป็นร้อยละ 6.9 การผลิตสิ่งทอ มีมูลค่าผลผลิตประมาณ 1,955.3 ล้านบาท หรือคิดเป็นร้อยละ 6.9 การผลิตผลิตภัณฑ์อื่นๆ ที่ทำจากแร่โลหะ มีมูลค่าผลผลิตประมาณ 1,458.4 ล้านบาท หรือคิดเป็นร้อยละ 5.1 และที่เหลือกระจายอยู่ในหมวดย่อยอุตสาหกรรมอื่นๆ ร้อยละ 11.6

2) ค่าใช้จ่ายชั้นกลาง

ในด้านค่าใช้จ่ายชั้นกลางของสถานประกอบการอุตสาหกรรมการผลิตในจังหวัดสิงห์บุรี มีค่าใช้จ่ายชั้นกลางรวมทั้งสิ้นประมาณ 20,349.3 ล้านบาท

หากพิจารณาตามขนาดของสถานประกอบการ พบว่า สถานประกอบการที่มีขนาด มากกว่า 200 คน มีค่าใช้จ่ายชั้นกลางมากที่สุดประมาณ 9,555.2 ล้านบาท หรือคิดเป็นร้อยละ 46.9 รองลงมาสถานประกอบการที่มีขนาด 51-200 คน มีค่าใช้จ่ายชั้นกลางประมาณ 5,872.8 ล้านบาท หรือคิดเป็นร้อยละ 28.9 สถานประกอบการที่มีขนาด 31-50 คน มีค่าใช้จ่ายชั้นกลางประมาณ 2,314.1 ล้านบาท หรือคิดเป็นร้อยละ 11.4 สถานประกอบการที่มีขนาด 16-25 คน มีค่าใช้จ่ายชั้นกลางประมาณ 1,666.4 ล้านบาท หรือคิดเป็นร้อยละ 8.2 สถานประกอบการที่มีขนาด 1-15 คน มีค่าใช้จ่ายชั้นกลางประมาณ 583.2 ล้านบาท หรือคิดเป็นร้อยละ 2.9 สถานประกอบการที่มีขนาด 26-30 คน มีค่าใช้จ่ายชั้นกลางประมาณ 357.6 ล้านบาท หรือคิดเป็นร้อยละ 1.7

เมื่อพิจารณาตามหมวดย่อยอุตสาหกรรมประเภทต่างๆ พบว่า ค่าใช้จ่ายชั้นกลางของสถานประกอบการ ส่วนใหญ่ มาจากการผลิตผลิตภัณฑ์อาหาร มีค่าใช้จ่ายชั้นกลางมากที่สุดประมาณ 8,416.6 ล้านบาท หรือคิดเป็น ร้อยละ 41.4 รองลงมาเป็นการผลิตเครื่องจักร และเครื่องมือ ซึ่งมิได้จัดประเภทไว้ในที่อื่น มีค่าใช้จ่ายชั้นกลางประมาณ 2,605.0 ล้านบาท หรือคิดเป็น ร้อยละ 12.8 การผลิตสิ่งทอ มีค่าใช้จ่ายชั้นกลางประมาณ 1,424.1 ล้านบาท หรือคิดเป็นร้อยละ 7.0 การผลิตผลิตภัณฑ์คอมพิวเตอร์ อิเล็กทรอนิกส์ และอุปกรณ์ทาง ทัศนศาสตร์ มีค่าใช้จ่ายชั้นกลางประมาณ 1,382.8 ล้านบาท หรือคิดเป็นร้อยละ 6.8 การผลิตผลิตภัณฑ์ยาง และพลาสติก มีค่าใช้จ่ายชั้นกลางประมาณ 1,369.5 ล้านบาท หรือคิดเป็นร้อยละ 6.7 การผลิตผลิตภัณฑ์อื่นๆ ที่ทำจากแร่โลหะ มีค่าใช้จ่ายชั้นกลางประมาณ 951.1 ล้านบาท หรือคิดเป็นร้อยละ 4.7 และที่เหลือกระจายอยู่ในหมวดย่อยอุตสาหกรรมอื่นๆ ร้อยละ 11.7

3) มูลค่าเพิ่ม

จากตาราง 3.5 แสดงให้เห็นว่า สถานประกอบการอุตสาหกรรมการผลิตในจังหวัดสิงห์บุรี มีมูลค่าเพิ่มประมาณ 8,006.2 ล้านบาท

หากพิจารณาตามขนาดของสถานประกอบการ พบว่า สถานประกอบการที่มีขนาดมากกว่า 200 คน มีมูลค่าเพิ่มมากที่สุดประมาณ 4,444.0 ล้านบาท หรือคิดเป็นร้อยละ 55.5 รองลงมาสถานประกอบการที่มีขนาด 51-200 คน มีมูลค่าเพิ่มประมาณ 1,776.5 ล้านบาท หรือคิดเป็นร้อยละ 22.2 สถานประกอบการที่มีขนาด 16-25 คน มีมูลค่าเพิ่มประมาณ 993.6 ล้านบาท หรือคิดเป็นร้อยละ 12.4 สถานประกอบการที่มีขนาด 31-50 คน

มีมูลค่าเพิ่มประมาณ 352.3 ล้านบาท หรือคิดเป็น ร้อยละ 4.4 สถานประกอบการที่มีขนาด 1-15 คน มีมูลค่าเพิ่มประมาณ 334.5 ล้านบาท หรือคิดเป็น ร้อยละ 4.2 สถานประกอบการที่มีขนาด 26-30 คน มีมูลค่าเพิ่มประมาณ 105.4 ล้านบาท หรือคิดเป็น ร้อยละ 1.3

เมื่อพิจารณาตามหมวดย่อยอุตสาหกรรมประเภทต่างๆ พบว่า มูลค่าเพิ่มของสถานประกอบการ ส่วนใหญ่ มาจากการผลิตผลิตภัณฑ์อาหาร มีมูลค่าเพิ่มมากที่สุดประมาณ 2,506.8 ล้านบาท หรือคิดเป็นร้อยละ 31.3 รองลงมาเป็นการผลิตเครื่องจักรและเครื่องมือ ซึ่งมิได้จัดประเภทไว้ในที่อื่น มีมูลค่าเพิ่มประมาณ 1,102.7 ล้านบาท หรือคิดเป็น ร้อยละ 13.8 การผลิตผลิตภัณฑ์คอมพิวเตอร์ อิเล็กทรอนิกส์ และอุปกรณ์ที่ใช้ในทางทัศนศาสตร์ มีมูลค่าเพิ่มประมาณ 911.7 ล้านบาท หรือคิดเป็น ร้อยละ 11.4 การผลิตผลิตภัณฑ์ยางและพลาสติก มีมูลค่าเพิ่มประมาณ 596.5 ล้านบาท หรือคิดเป็น ร้อยละ 7.5 การผลิตสิ่งทอ มีมูลค่าเพิ่มประมาณ 531.2 ล้านบาท หรือคิดเป็นร้อยละ 6.6 การผลิตผลิตภัณฑ์อื่นๆ ที่ทำจากแร่โลหะ มีมูลค่าเพิ่มประมาณ 507.3 ล้านบาท หรือคิดเป็นร้อยละ 6.3 และที่เหลือกระจายอยู่ในหมวดย่อยอุตสาหกรรมอื่นๆ ร้อยละ 11.0

ตาราง 3.5 มูลค่าผลผลิต ค่าใช้จ่ายชั้นกลาง และมูลค่าเพิ่มของสถานประกอบการอุตสาหกรรมการผลิต จำแนกตามขนาดของสถานประกอบการ และหมวดย่อยอุตสาหกรรม

ขนาดของสถานประกอบการ/ หมวดย่อยอุตสาหกรรม	มูลค่าผลผลิต		ค่าใช้จ่ายชั้นกลาง		มูลค่าเพิ่ม		มูลค่าเพิ่ม ต่อมูลค่า ผลผลิต (ร้อยละ)
	มูลค่า (พันบาท)	ร้อยละ	มูลค่า (พันบาท)	ร้อยละ	มูลค่า (พันบาท)	ร้อยละ	
รวม	28,355,581.5	100.0	20,349,339.9	100.0	8,006,241.6	100.0	28.2
ขนาดของสถานประกอบการ							
1 – 15 คน	917,673.8	3.2	583,203.1	2.9	334,470.7	4.2	36.4
16 – 25 คน	2,659,918.8	9.4	1,666,358.8	8.2	993,560.0	12.4	37.4
26 – 30 คน	462,978.8	1.6	357,574.4	1.7	105,404.4	1.3	22.8
31 – 50 คน	2,666,415.7	9.4	2,314,126.9	11.4	352,288.8	4.4	13.2
51 – 200 คน	7,649,370.5	27.0	5,872,836.9	28.9	1,776,533.6	22.2	23.2
มากกว่า 200 คน	13,999,224.0	49.4	9,555,239.9	46.9	4,443,984.1	55.5	31.7
หมวดย่อยอุตสาหกรรม							
การผลิตผลิตภัณฑ์อาหาร	10,923,428.9	38.5	8,416,645.6	41.4	2,506,783.4	31.3	22.9
การผลิตเครื่องเค็ม	998,788.4	3.5	646,752.7	3.2	352,035.7	4.4	35.2
การผลิตผลิตภัณฑ์ยาสูบ	D	D	D	D	D	D	D
การผลิตสิ่งทอ	1,955,296.9	6.9	1,424,102.0	7.0	531,194.9	6.6	27.2
การผลิตเสื้อผ้าเครื่องแต่งกาย	50,093.5	0.2	27,996.4	0.1	22,097.1	0.3	44.1
การผลิตเครื่องหนังและผลิตภัณฑ์ที่เกี่ยวข้อง	662.3	0.0	359.0	0.0	303.3	0.0	45.8
การผลิตไม้และผลิตภัณฑ์จากไม้และไม้ก๊อก (ยกเว้นเฟอร์นิเจอร์) การผลิตสิ่งของจากฟาง และวัสดุจากสานอื่นๆ	169,590.8	0.6	116,037.4	0.6	53,553.4	0.7	31.6
การผลิตกระดาษและผลิตภัณฑ์กระดาษ	D	D	D	D	D	D	D
การพิมพ์และการผลิตซ้ำสื่อบันทึกข้อมูล	18,277.6	0.1	10,453.4	0.1	7,824.2	0.1	42.8
การผลิตเคมีภัณฑ์และผลิตภัณฑ์เคมี	325,127.3	1.2	270,662.6	1.3	54,464.7	0.7	16.8
การผลิตเภสัชภัณฑ์ เคมีภัณฑ์ที่ใช้รักษาโรค และ ผลิตภัณฑ์จากพืชและสัตว์ที่ใช้รักษาโรค	20,887.2	0.1	13,192.3	0.1	7,695.0	0.1	36.8
การผลิตผลิตภัณฑ์ยางและพลาสติก	1,965,964.1	6.9	1,369,489.1	6.7	596,475.0	7.5	30.3
การผลิตผลิตภัณฑ์อื่นๆ ที่ทำจากแร่โลหะ	1,458,437.9	5.1	951,147.5	4.7	507,290.4	6.3	34.8
การผลิตโลหะขั้นมูลฐาน	D	D	D	D	D	D	D
การผลิตผลิตภัณฑ์โลหะประดิษฐ์ (ยกเว้นเครื่องจักรและอุปกรณ์)	522,504.8	1.8	395,219.5	1.9	127,285.3	1.6	24.4
การผลิตผลิตภัณฑ์คอมพิวเตอร์ อิเล็กทรอนิกส์ และอุปกรณ์ที่ใช้ในการทางทัศนศาสตร์	2,294,486.0	8.1	1,382,808.5	6.8	911,677.5	11.4	39.7
การผลิตอุปกรณ์ไฟฟ้า	D	D	D	D	D	D	D
การผลิตเครื่องจักรและเครื่องมือ ซึ่งมีได้จัด ประเภทไว้ในที่อื่น	3,707,640.4	13.1	2,604,973.5	12.8	1,102,666.9	13.8	29.7
การผลิตยานยนต์ รถพ่วง และรถกึ่งพ่วง	596,457.7	2.1	451,501.8	2.2	144,955.9	1.8	24.3
การผลิตอุปกรณ์ขนส่งอื่นๆ	784.2	0.0	452.1	0.0	332.1	0.0	42.4
การผลิตเฟอร์นิเจอร์	24,637.2	0.1	13,479.7	0.1	11,157.6	0.1	45.3
การผลิตผลิตภัณฑ์อื่นๆ	80,090.4	0.3	56,194.7	0.3	23,895.7	0.3	29.8
การซ่อมและการติดตั้งเครื่องจักรและอุปกรณ์	7,044.6	0.0	3,934.4	0.0	3,110.3	0.0	44.2
การจัดกรน้ำเสีย	16,264.6	0.1	8,805.3	0.0	7,459.2	0.1	45.9
การเก็บรวบรวมของเสีย การบำบัดและการกำจัดของเสีย รวมถึงการนำของเสียกลับมาใช้ใหม่	8,772.2	0.0	4,743.0	0.0	4,029.1	0.1	45.9

หมายเหตุ :- ไม่มีข้อมูล หรือข้อมูลมีค่าเป็น 0 หรือมีข้อมูลจำนวน

: D หมายถึง ตัวเลขที่ไม่เปิดเผย

3.2.3 มูลค่าผลผลิตและมูลค่าเพิ่มเฉลี่ยต่อสถานประกอบการ

จากตาราง 3.6 พบว่า สถานประกอบการอุตสาหกรรมการผลิตในจังหวัดสิงห์บุรี มีมูลค่าผลผลิตเฉลี่ยต่อสถานประกอบการ ประมาณ 17.9 ล้านบาท และมูลค่าเพิ่มเฉลี่ยต่อสถานประกอบการ ประมาณ 5.1 ล้านบาท

หากพิจารณาตามขนาดของสถานประกอบการ พบว่า สถานประกอบการที่มีขนาด มากกว่า 200 คน มีมูลค่าผลผลิตเฉลี่ยมากที่สุด คือ 1,272.7 ล้านบาท รองลงมาเป็นสถานประกอบการที่มีขนาด 51-200 คน มีมูลค่าผลผลิตเฉลี่ย 332.6 ล้านบาท สถานประกอบการที่มีขนาด 31-50 คน มีมูลค่าผลผลิตเฉลี่ย 190.5 ล้านบาท สถานประกอบการที่มีขนาด 16-25 คน มีมูลค่าผลผลิตเฉลี่ย 78.2 ล้านบาท สถานประกอบการที่มีขนาด 26-30 คน มีมูลค่าผลผลิตเฉลี่ย 46.3 ล้านบาท และสถานประกอบการที่มีขนาด 1-15 คน มีมูลค่าผลผลิตเฉลี่ย 0.6 ล้านบาท ในส่วนของมูลค่าเพิ่มเฉลี่ย หากพิจารณาตามขนาดของสถานประกอบการ พบว่า สถานประกอบการที่มีขนาด มากกว่า 200 คน มีมูลค่าเพิ่มเฉลี่ยมากที่สุด คือ 404.0 ล้านบาท รองลงมาเป็นสถานประกอบการที่มีขนาด 51-200 คน มีมูลค่าเพิ่มเฉลี่ย 77.2 ล้านบาท สถานประกอบการที่มีขนาด 16-25 คน มีมูลค่าเพิ่มเฉลี่ย 29.2 ล้านบาท สถานประกอบการที่มีขนาด 31-50 คน มีมูลค่าเพิ่มเฉลี่ย 25.2 ล้านบาท สถานประกอบการที่มีขนาด 26-30 คน มีมูลค่าเพิ่มเฉลี่ย 10.5 ล้านบาท และสถานประกอบการที่มีขนาด 1-15 คน มีมูลค่าเพิ่มเฉลี่ย 0.2 ล้านบาท

เมื่อพิจารณาในแต่ละหมวดย่อยอุตสาหกรรม พบว่า สถานประกอบการการผลิตเครื่องจักรและเครื่องมือ ซึ่งมีได้จัดประเภทไว้ในที่อื่น

มีมูลค่าผลผลิตเฉลี่ยมากที่สุดคือ 741.5 ล้านบาท รองลงมาเป็น สถานประกอบการการผลิตผลิตภัณฑ์คอมพิวเตอร์ อิเล็กทรอนิกส์ และอุปกรณ์ที่ใช้ในทางทัศนศาสตร์ มีมูลค่าผลผลิตเฉลี่ย 382.4 ล้านบาท สถานประกอบการการผลิตผลิตภัณฑ์ยางและพลาสติก มีมูลค่าผลผลิตเฉลี่ย 85.5 ล้านบาท สถานประกอบการการผลิตสิ่งทอ มีมูลค่าผลผลิตเฉลี่ย 81.5 ล้านบาท สถานประกอบการการผลิตยานยนต์ รถพ่วง และรถกึ่งพ่วง มีมูลค่าผลผลิตเฉลี่ย 54.2 ล้านบาท สถานประกอบการการผลิตเครื่องตีมี มีมูลค่าผลผลิตเฉลี่ย 33.3 ล้านบาท สถานประกอบการการผลิตเคมีภัณฑ์และผลิตภัณฑ์เคมี มีมูลค่าผลผลิตเฉลี่ย 20.3 ล้านบาท สถานประกอบการการผลิตภัตตาคารอาหาร มีมูลค่าผลผลิตเฉลี่ย 15.6 ล้านบาท ที่เหลือกระจายอยู่ในหมวดย่อยอุตสาหกรรมอื่น ในส่วนของมูลค่าเพิ่มเฉลี่ย เมื่อพิจารณาในแต่ละหมวดย่อยอุตสาหกรรม พบว่า สถานประกอบการการผลิตมีมูลค่าเพิ่มเฉลี่ยมากที่สุด คือ สถานประกอบการการผลิตเครื่องจักรและเครื่องมือ ซึ่งมีได้จัดประเภทไว้ในที่อื่น มีมูลค่าเพิ่มเฉลี่ย 220.5 ล้านบาท สถานประกอบการการผลิตผลิตภัณฑ์คอมพิวเตอร์ อิเล็กทรอนิกส์ และอุปกรณ์ที่ใช้ในทางทัศนศาสตร์ มีมูลค่าเพิ่มเฉลี่ย 151.9 ล้านบาท สถานประกอบการ 1 แห่ง สถานประกอบการการผลิตผลิตภัณฑ์ยางและพลาสติก มีมูลค่าเพิ่มเฉลี่ย 25.9 ล้านบาท สถานประกอบการการผลิตสิ่งทอ มีมูลค่าเพิ่มเฉลี่ย 22.1 ล้านบาท สถานประกอบการการผลิตยานยนต์ รถพ่วง และรถกึ่งพ่วง มีมูลค่าเพิ่มเฉลี่ย 13.2 ล้านบาท สถานประกอบการการผลิตเครื่องตีมี มีมูลค่าเพิ่มเฉลี่ย 11.7 ล้านบาท ที่เหลือกระจายอยู่ในหมวดย่อยอุตสาหกรรมอื่น (ตาราง 3.6)

3.2.4 มูลค่าผลผลิตและมูลค่าเพิ่มเฉลี่ยต่อคนทำงาน

ในด้านมูลค่าผลผลิตและมูลค่าเพิ่มเฉลี่ยต่อคนทำงาน พบว่า สถานประกอบการอุตสาหกรรมการผลิต มีมูลค่าผลผลิตเฉลี่ยต่อคนทำงานประมาณ 2.0 ล้านบาท และมูลค่าเพิ่มเฉลี่ยต่อคนทำงานประมาณ 0.6 ล้านบาท

เมื่อพิจารณาตามขนาดของสถานประกอบการ พบว่า สถานประกอบการที่มีขนาด มากกว่า 31-50 คน มีมูลค่าผลผลิตเฉลี่ยมากที่สุดคือ 4.7 ล้านบาท รองลงมาเป็นสถานประกอบการที่มีขนาด 16-25 คน มีมูลค่าผลผลิตเฉลี่ย 3.9 ล้านบาท สถานประกอบการที่มีขนาด 51-200 คน มีมูลค่าผลผลิตเฉลี่ย 3.4 ล้านบาท สถานประกอบการที่มีขนาด มากกว่า 200 คน มีมูลค่าผลผลิตเฉลี่ย 2.2 ล้านบาท สถานประกอบการที่มีขนาด 26-30 คน มีมูลค่าผลผลิตเฉลี่ย 1.7 ล้านบาท และสถานประกอบการที่มีขนาด 1-15 คน มีมูลค่าผลผลิตเฉลี่ย 0.2 ล้านบาท ในส่วนของ มูลค่าเพิ่มเฉลี่ย หากพิจารณาตามขนาดของ สถานประกอบการ พบว่า สถานประกอบการที่มีขนาด 16-25 คน มีมูลค่าเพิ่มเฉลี่ยมากที่สุด คือ 1.4 ล้านบาท รองลงมาเป็นสถานประกอบการ ที่มีขนาด 51-200 คน มีมูลค่าเพิ่มเฉลี่ย 0.8 ล้านบาท สถานประกอบการที่มีขนาด มากกว่า 200 คน มีมูลค่าเพิ่มเฉลี่ย 0.7 ล้านบาท สถานประกอบการที่มีขนาด 31-50 คน มีมูลค่าเพิ่มเฉลี่ย 0.6 ล้านบาท สถานประกอบการที่มีขนาด 26-30 คน มีมูลค่าเพิ่มเฉลี่ย 0.4 ล้านบาท สถานประกอบการที่มีขนาด 1-15 คน มีมูลค่าเพิ่มเฉลี่ย 0.1 ล้านบาท

เมื่อพิจารณาตามหมวดย่อยอุตสาหกรรม พบว่า สถานประกอบการการผลิตเครื่องจักรและเครื่องมือ ซึ่งมีได้จัดประเภทไว้ในที่อื่น

มีมูลค่าผลผลิตเฉลี่ยมากที่สุด คือ 7.2 ล้านบาท รองลงมาเป็นสถานประกอบการผลิตเครื่องตีมีมูลค่าผลผลิตเฉลี่ย 3.8 ล้านบาท สถานประกอบการการผลิตเคมีภัณฑ์และผลิตภัณฑ์เคมี มีมูลค่าผลผลิตเฉลี่ย 3.2 ล้านบาท ที่เหลือกระจายอยู่ในหมวดย่อยอุตสาหกรรมอื่น ในส่วนของมูลค่าเพิ่มเฉลี่ยเมื่อพิจารณาในแต่ละหมวดย่อยอุตสาหกรรม พบว่า สถานประกอบการการผลิตเครื่องจักรและเครื่องมือ ซึ่งมีได้จัดประเภทไว้ในที่อื่น มีมูลค่าเพิ่มเฉลี่ย 2.1 ล้านบาท รองลงมาเป็น สถานประกอบการการผลิตเครื่องตีมีมูลค่าเพิ่มเฉลี่ย 1.3 ล้านบาท ที่เหลือกระจายอยู่ในหมวดย่อยอุตสาหกรรมอื่น (ตาราง 3.6)

ตาราง 3.6 มูลค่าผลผลิต มูลค่าเพิ่มเฉลี่ยต่อสถานประกอบการและต่อคนทำงาน จำแนกตามขนาดของสถานประกอบการและหมวดย่อยอุตสาหกรรม

หน่วย : พันบาท

ขนาดของสถานประกอบการ/ หมวดย่อยอุตสาหกรรม	มูลค่าผลผลิตเฉลี่ยต่อ		มูลค่าเพิ่มเฉลี่ยต่อ	
	สถานประกอบการ	คนทำงาน	สถานประกอบการ	คนทำงาน
รวม	17,901.3	1,960.8	5,054.4	553.6
ขนาดของสถานประกอบการ				
1 - 15 คน	615.1	214.6	224.2	78.2
16 - 25 คน	78,232.9	3,855.0	29,222.4	1,439.9
26 - 30 คน	46,297.9	1,665.4	10,540.4	379.2
31 - 50 คน	190,458.3	4,736.1	25,163.5	625.7
51 - 200 คน	332,581.3	3,357.9	77,240.6	779.9
มากกว่า 200 คน	1,272,656.7	2,196.0	403,998.6	697.1
หมวดย่อยอุตสาหกรรม				
การผลิตผลิตภัณฑ์อาหาร	15,582.6	3,007.6	3,576.0	690.2
การผลิตเครื่องดื่ม	33,292.9	3,754.8	11,734.5	1,323.4
การผลิตผลิตภัณฑ์ยาสูบ	D	D	D	D
การผลิตสิ่งทอ	81,470.7	1,467.9	22,133.1	398.8
การผลิตเสื้อผ้าเครื่องแต่งกาย	256.9	133.6	113.3	58.9
การผลิตเครื่องหนังและผลิตภัณฑ์ที่เกี่ยวข้อง	132.5	22.1	60.7	10.1
การผลิตไม้และผลิตภัณฑ์จากไม้และไม้ก๊อก (ยกเว้นเฟอร์นิเจอร์)	2,494.0	390.8	787.6	123.4
การผลิตสิ่งของจากฟางและวัสดุจากสานอื่นๆ				
การผลิตกระดาษและผลิตภัณฑ์กระดาษ	D	D	D	D
การพิมพ์และการผลิตซ้ำสื่อบันทึกข้อมูล	794.7	285.6	340.2	122.3
การผลิตเคมีภัณฑ์และผลิตภัณฑ์เคมี	20,320.5	3,187.5	3,404.0	534.0
การผลิตเภสัชภัณฑ์ เคมีภัณฑ์ที่ใช้รักษาโรค และผลิตภัณฑ์จากพืชและสัตว์ที่ใช้รักษาโรค	3,481.2	282.3	1,282.5	104.0
การผลิตผลิตภัณฑ์ยางและพลาสติก	85,476.7	952.0	25,933.7	288.8
การผลิตผลิตภัณฑ์อื่นๆ ที่ทำจากแร่โลหะ	9,532.3	879.6	3,315.6	306.0
การผลิตโลหะขั้นมูลฐาน	D	D	D	D
การผลิตผลิตภัณฑ์โลหะประดิษฐ์ (ยกเว้นเครื่องจักรและอุปกรณ์)	5,331.7	1,293.3	1,298.8	315.1
การผลิตผลิตภัณฑ์คอมพิวเตอร์ อิเล็กทรอนิกส์ และอุปกรณ์ที่ใช้ในการทางทัศนศาสตร์	382,414.3	1,284.7	151,946.3	510.5
การผลิตอุปกรณ์ไฟฟ้า	D	D	D	D
การผลิตเครื่องจักรและเครื่องมือ ซึ่งมีได้จัดประเภทไว้ในที่อื่น	741,528.1	7,185.3	220,533.4	2,137.0
การผลิตยานยนต์ รถพ่วง และรถกึ่งพ่วง	54,223.4	1,451.2	13,177.8	352.7
การผลิตอุปกรณ์ขนส่งอื่นๆ	156.8	87.1	66.4	36.9
การผลิตเฟอร์นิเจอร์	547.5	188.1	247.9	85.2
การผลิตผลิตภัณฑ์อื่นๆ	770.1	178.4	229.8	53.2
การซ่อมและการติดตั้งเครื่องจักรและอุปกรณ์	207.2	140.9	91.5	62.2
การจัดการน้ำเสีย	1,807.2	387.3	828.8	177.6
การเก็บรวบรวมของเสีย การบำบัดและการกำจัดของเสีย รวมถึงการนำของเสียกลับมาใช้ใหม่	584.8	137.1	268.6	63.0

หมายเหตุ : D หมายถึง ตัวเลขที่ไม่เปิดเผย

ภาคผนวกตารางสถิติ

APPENDIX STATISTICAL TABLES

ภาคผนวก ก ตารางสถิติ

APPENDIX A STATISTICAL TABLES

ตอนที่ 1 ข้อมูลทั่วไปของสถานประกอบการ

PART 1 GENERAL INFORMATION OF ESTABLISHMENTS

ตอนที่ 1 ข้อมูลทั่วไปของสถานประกอบการ จำแนกตาม
ขนาดของสถานประกอบการ

PART 1 GENERAL INFORMATION OF ESTABLISHMENTS
BY SIZE OF ESTABLISHMENTS

สารบัญตารางสถิติ

LIST OF STATISTICAL TABLES

	หน้า
ตอนที่ 1	ข้อมูลทั่วไปของสถานประกอบการ จำแนกตามขนาดของสถานประกอบการ
Part 1	General Information of Establishments by Size of Establishment
ตาราง 1	จำนวนและร้อยละของสถานประกอบการอุตสาหกรรมการผลิต จำแนกตามรูปแบบการจัดตั้งตามกฎหมาย และขนาดของสถานประกอบการ
Table 1	Number and Percentage of Manufacturing Establishments by Form of Legal Organization and Size of Establishment
ตาราง 2	จำนวนและร้อยละของสถานประกอบการอุตสาหกรรมการผลิต จำแนกตามรูปแบบการจัดตั้งทางเศรษฐกิจ และขนาดของสถานประกอบการ
Table 2	Number and Percentage of Manufacturing Establishments by Form of Economic Organization and Size of Establishment
ตาราง 3	จำนวนและร้อยละของสถานประกอบการอุตสาหกรรมการผลิต จำแนกตามระยะเวลาในการดำเนินกิจการ และขนาดของสถานประกอบการ
Table 3	Number and Percentage of Manufacturing Establishments by Period of Operation and Size of Establishment
ตาราง 4	จำนวนและร้อยละของสถานประกอบการอุตสาหกรรมการผลิต จำแนกตามระยะเวลาการผลิตในปี 2559 และขนาดของสถานประกอบการ
Table 4	Number and Percentage of Manufacturing Establishments by Period of Operation In 2016 and Size of Establishment
ตาราง 5	จำนวนและร้อยละของสถานประกอบการอุตสาหกรรมการผลิต จำแนกตามมูลค่าทุนจดทะเบียน และขนาดของสถานประกอบการ
Table 5	Number and Percentage of Manufacturing Establishments by Value of Registered Capital and Size of Establishment
ตาราง 6	จำนวนและร้อยละของสถานประกอบการอุตสาหกรรมการผลิต จำแนกตามสัดส่วนของการร่วมลงทุนหรือถือหุ้นของต่างประเทศ และขนาดของสถานประกอบการ
Table 6	Number and Percentage of Manufacturing Establishments by Proportion of Foreign Investment or Share Holding and Size of Establishment

ตาราง 7	จำนวนและร้อยละของสถานประกอบการอุตสาหกรรมการผลิต จำแนกตามการส่งเสริมการลงทุน จากสำนักงานคณะกรรมการส่งเสริมการลงทุน และขนาดของสถานประกอบการ	41
Table 7	Number and Percentage of Manufacturing Establishments by Investment Promotion From Board of Investment (BOI) and Size of Establishment	41
ตาราง 8	จำนวนและร้อยละของสถานประกอบการอุตสาหกรรมการผลิต จำแนกตามร้อยละของการส่งออกผลผลิตออกไปจำหน่ายต่างประเทศ และขนาดของสถานประกอบการ	42
Table 8	Number and Percentage of Manufacturing Establishments by Percentage of Export and Size of Establishment	42
ตาราง 9	จำนวนและร้อยละของสถานประกอบการอุตสาหกรรมการผลิต จำแนกตามการใช้วัตถุดิบฯ และขนาดของสถานประกอบการ	43
Table 9	Number and Percentage of Manufacturing Establishments by Use of Imported Materials and Components and Size of Establishment	43
ตาราง 10	จำนวนและร้อยละของสถานประกอบการอุตสาหกรรมการผลิต จำแนกตามอัตราการใช้กำลังการผลิตต่อปี 2559 และขนาดของสถานประกอบการ	44
Table 10	Number and Percentage of Manufacturing Establishments by Percentage of Capacity Utilization In 2016 and Size of Establishment	44
ตาราง 11	จำนวนและร้อยละของสถานประกอบการอุตสาหกรรมการผลิตที่ประสบปัญหา/อุปสรรคการดำเนินงานกิจการ จำแนกตามปัญหาในการดำเนินงาน และขนาดของสถานประกอบการ	45
Table 11	Number and Percentage of Manufacturing Establishments, Problems with the Operation by Problems and Size of Establishment	45
ตาราง 12	จำนวนและร้อยละของสถานประกอบการอุตสาหกรรมการผลิต จำแนกตามประเภทความช่วยเหลือที่ต้องการให้ภาครัฐช่วยเหลือ และขนาดของสถานประกอบการ	46
Table 12	Number and Percentage of Manufacturing Establishments Problems with the Need Aid from The Governmental Operation by Problems and Size of Establishment	46
ตาราง 13	จำนวนและร้อยละของสถานประกอบการอุตสาหกรรมการผลิตเข้าร่วมโครงการอุตสาหกรรมสีเขียว (Green Industry) จำแนกตามระดับอุตสาหกรรมสีเขียว และขนาดของสถานประกอบการ	47
Table 13	Number and Percentage of Manufacturing Establishments, Participating Green Industry by Levels Green Industry and Size of Establishment	47

ตาราง 1 จำนวนและร้อยละของสถานประกอบการอุตสาหกรรมการผลิต จำแนกตามรูปแบบการจัดตั้งตามกฎหมาย และขนาดของสถานประกอบการ

TABLE 1 Number and Percentage of Manufacturing Establishments by Form of Legal Organization Size of Establishment

จำนวนสถาน- ประกอบการ Number of establishments	ส่วนบุคคล		ห้างหุ้นส่วนสามัญ		บริษัทจำกัด		ส่วนราชการ		กลุ่มแม่บ้าน	
	จำนวน	ร้อยละ	จำนวน	ร้อยละ	จำนวน	ร้อยละ	จำนวน	ร้อยละ	จำนวน	ร้อยละ
	Number	%	Number	%	Number	%	Number	%	Number	%
ห้างหุ้นส่วนสามัญที่ ไม่เป็นนิติบุคคล	1,414	89.3	22	1.4	56	3.5	1	0.1	91	5.7
นิติบุคคล	1,398	93.7	5	0.3	8	0.6	-	-	81	5.4
ห้างหุ้นส่วนจำกัด	11	32.4	7	20.6	8	23.5	1	2.9	7	20.6
Company limited, public company limited	2	20.0	3	30.0	3	30.0	-	-	2	20.0
Juristic partnership proprietor	3	21.4	5	35.7	5	35.7	-	-	1	7.2
Government, state-enterprise	-	-	2	8.7	21	91.3	-	-	-	-
Size of establishment	11	100.0	-	-	11	100.0	-	-	-	-
มากกว่า 200 คน	-	-	-	-	-	-	-	-	-	-
1 - 15 คน	1,584	100.0	1,414	89.3	22	1.4	56	3.5	1	0.1
16 - 25 คน	1,492	100.0	1,398	93.7	5	0.3	8	0.6	-	-
26 - 30 คน	34	100.0	11	32.4	7	20.6	8	23.5	1	2.9
31 - 50 คน	10	100.0	2	20.0	3	30.0	3	30.0	-	-
51 - 200 คน	14	100.0	3	21.4	5	35.7	5	35.7	-	-
มากกว่า 200 คน	23	100.0	-	-	2	8.7	21	91.3	-	-
จังหวัดสิงห์บุรี	11	100.0	-	-	-	-	11	100.0	-	-

ที่มา : สำนักทะเบียนอุตสาหกรรม พ.ศ.2560 จังหวัด สิงห์บุรี สำนักงานสถิติแห่งชาติ กระทรวงดิจิทัลเพื่อเศรษฐกิจและสังคม

Source : The 2017 Industrial Census, Sing Buri Province, National Statistical Office, Ministry of Digital Economy and Society.

ตาราง 2 จำนวนและร้อยละของสถานประกอบการอุตสาหกรรมการผลิต จำแนกตามรูปแบบการจัดตั้งทางเศรษฐกิจ และขนาดของสถานประกอบการ
 Table 2 Number and Percentage of Manufacturing Establishments by Form of Economic Organization and Size of Establishment

ขนาดของสถานประกอบการ	จำนวนสถานประกอบการ		สำนักงานแห่งเดียว		สำนักงานใหญ่		สำนักงานสาขา		Size of Establishment
	Number of establishments		Single unit		Head office		Branch		
	จำนวน Number	ร้อยละ %	จำนวน Number	ร้อยละ %	จำนวน Number	ร้อยละ %	จำนวน Number	ร้อยละ %	
จังหวัดสิงห์บุรี	1,584	100.0	1,555	98.2	5	0.3	24	1.5	Sing Buri
1 - 15 คน	1,492	100.0	1,488	99.7	1	0.1	3	0.2	1 - 15 persons
16 - 25 คน	34	100.0	31	91.2	1	2.9	2	5.9	16 - 25 persons
26 - 30 คน	10	100.0	9	90.0	1	10.0	-	-	26 - 30 persons
31 - 50 คน	14	100.0	10	69.1	1	7.1	3	23.8	31 - 50 persons
51 - 200 คน	23	100.0	11	47.8	-	-	12	52.2	51 - 200 persons
มากกว่า 200 คน	11	100.0	6	54.5	1	9.1	4	36.4	More than 200 persons

ที่มา : สำมะโนอุตสาหกรรม พ.ศ.2560 จังหวัด สิงห์บุรี สำนักงานสถิติแห่งชาติ กระทรวงดิจิทัลเพื่อเศรษฐกิจและสังคม

Source : The 2017 Industrial Census, Sing Buri Province, National Statistical Office, Ministry of Digital Economy and Society.

ตาราง 3 จำนวนและร้อยละของสถานประกอบการอุตสาหกรรมผลิต จำแนกตามระยะเวลาในการดำเนินงาน และขนาดของสถานประกอบการ

Table 3 Number and Percentage of Manufacturing Establishments by Period of Operation and Size of Establishment

ขนาดของสถานประกอบการ	จำนวนสถานประกอบการ												Size of Establishment
	ระยะเวลาในการดำเนินงาน (ปี) Period of operation (Year)												
	< 5		5 - 9		10 - 19		20 - 29		≥ 30				
จำนวน	ร้อยละ	จำนวน	ร้อยละ	จำนวน	ร้อยละ	จำนวน	ร้อยละ	จำนวน	ร้อยละ	จำนวน	ร้อยละ	จำนวน	ร้อยละ
Number	%	Number	%	Number	%	Number	%	Number	%	Number	%	Number	%
จังหวัดสิงห์บุรี	1,584	100.0	316	20.0	324	20.4	523	33.0	264	16.7	157	9.9	Sing Buri
1 - 15 คน	1,492	100.0	304	20.4	311	20.8	495	33.2	235	15.7	147	9.9	1 - 15 persons
16 - 25 คน	34	100.0	6	17.7	5	14.7	7	20.6	13	38.2	3	8.8	16 - 25 persons
26 - 30 คน	10	100.0	1	10.0	2	20.0	6	60.0	1	10.0	-	-	26 - 30 persons
31 - 50 คน	14	100.0	2	14.3	2	15.5	3	22.6	5	32.1	2	15.5	31 - 50 persons
51 - 200 คน	23	100.0	3	13.0	4	17.4	6	26.1	7	30.5	3	13.0	51 - 200 persons
มากกว่า 200 คน	11	100.0	-	-	-	-	5	45.4	4	36.4	2	18.2	More than 200 persons

ที่มา : สำมะโนอุตสาหกรรม พ.ศ.2560 จังหวัด สิงห์บุรี สำนักงานสถิติแห่งชาติ กระทรวงดิจิทัลเพื่อเศรษฐกิจและสังคม

Source : The 2017 Industrial Census, Sing Buri Province, National Statistical Office, Ministry of Digital Economy and Society.

ตาราง 4 จำนวนและร้อยละของสถานประกอบการอุตสาหกรรมการผลิต จำแนกตามระยะเวลาการผลิตในปี 2559 และขนาดของสถานประกอบการ
Table 4 Number and Percentage of Manufacturing Establishments by Period of Operation in 2016 and Size of Establishment

ขนาดของสถานประกอบการ	จำนวนสถานประกอบการ														Size of Establishment		
	ระยะเวลาการผลิต Period of operation in 2016																
	จำนวน		ร้อยละ		3 - 6		7 - 9		10 - 12		< 8		ชั่วโมง Hours per day				
จำนวน	ร้อยละ	จำนวน	ร้อยละ	จำนวน	ร้อยละ	จำนวน	ร้อยละ	จำนวน	ร้อยละ	จำนวน	ร้อยละ	จำนวน	ร้อยละ	จำนวน	ร้อยละ		
Number	%	Number	%	Number	%	Number	%	Number	%	Number	%	Number	%	Number	%		
จังหวัดสิงห์บุรี	1,584	100.0	26	1.6	127	8.0	103	6.5	1,329	83.9	918	57.9	622	39.3	44	2.8	Sing Buri
1 - 15 คน	1,492	100.0	25	1.7	117	7.8	100	6.7	1,250	83.8	906	60.7	568	38.1	18	1.2	1 - 15 persons
16 - 25 คน	34	100.0	-	-	4	11.8	3	8.8	27	79.4	7	20.6	21	61.8	6	17.6	16 - 25 persons
26 - 30 คน	10	100.0	-	-	2	20.0	-	-	8	80.0	3	30.0	7	70.0	-	-	26 - 30 persons
31 - 50 คน	14	100.0	-	-	2	16.6	-	-	12	83.4	2	14.3	6	44.1	6	41.6	31 - 50 persons
51 - 200 คน	23	100.0	-	-	-	-	-	-	23	100.0	-	-	14	60.9	9	39.1	51 - 200 persons
มากกว่า 200 คน	11	100.0	1	9.1	1	9.1	-	-	9	81.8	-	-	6	54.5	5	45.5	More than 200 persons

ที่มา : สำมะโนอุตสาหกรรม พ.ศ.2560 จังหวัด สิงห์บุรี สำนักงานสถิติแห่งชาติ กระทรวงดิจิทัลเพื่อเศรษฐกิจและสังคม

Source : The 2017 Industrial Census, Sing Buri Province, National Statistical Office, Ministry of Digital Economy and Society.

ตาราง 5 จำนวนและร้อยละของสถานประกอบการอุตสาหกรรมผลิต จำแนกตามมูลค่าทุนจดทะเบียน และขนาดของสถานประกอบการ

Table 5 Number and Percentage of Manufacturing Establishments by Value of Registered Capital and Size of Establishment

ขนาดของสถานประกอบการ	จำนวนสถานประกอบการ		มูลค่าทุนจดทะเบียน (ล้านบาท) Registered capital (Million baht)												Size of Establishment								
	จำนวน establishments	ร้อยละ %	ไม่มีทุนจดทะเบียน No value of						มีทุนจดทะเบียน							รวม Total	ร้อยละ %						
			< 1	1 - 9	10 - 49	50 - 99	100 - 199	200 - 499	500 - 999	≥ 1,000	จำนวน Number	ร้อยละ %	จำนวน Number	ร้อยละ %									
จังหวัดสิงห์บุรี	1,584	100.0	1,528	96.4	57	3.6	7	12.4	23	40.7	14	23.9	4	7.1	4	7.1	2	3.5	2	3.5	1	1.8	Sing Buri
1 - 15 คน	1,492	100.0	1,479	99.1	13	0.9	5	38.5	7	53.9	1	7.6	-	-	-	-	-	-	-	-	-	-	1 - 15 persons
16 - 25 คน	34	100.0	21	61.8	13	38.2	-	-	10	76.9	2	15.4	-	1	7.7	-	-	-	-	-	-	-	16 - 25 persons
26 - 30 คน	10	100.0	4	40.0	6	60.0	1	16.7	2	33.3	2	33.3	-	-	-	-	-	1	16.7	-	-	-	26 - 30 persons
31 - 50 คน	14	100.0	8	53.6	7	46.4	-	-	2	30.8	5	69.2	-	-	-	-	-	-	-	-	-	-	31 - 50 persons
51 - 200 คน	23	100.0	12	52.2	11	47.8	1	9.1	1	9.1	4	36.4	-	-	-	-	1	9.1	-	-	-	-	51 - 200 persons
มากกว่า 200 คน	11	100.0	4	36.4	7	63.6	-	-	1	14.3	-	-	3	42.8	1	14.3	1	14.3	1	14.3	1	14.3	More than 200 persons

ที่มา : สำนักทะเบียนอุตสาหกรรม พ.ศ.2560 จังหวัด สิงห์บุรี สำนักงานสถิติแห่งชาติ กระทรวงดิจิทัลเพื่อเศรษฐกิจและสังคม

Source : The 2017 Industrial Census, Sing Buri Province, National Statistical Office, Ministry of Digital Economy and Society.

ตาราง 6 จำนวนและร้อยละของสถานประกอบการอุตสาหกรรมการผลิต จำแนกตามสัดส่วนของการร่วมลงทุนหรือถือหุ้นของต่างประเทศ และขนาดของสถานประกอบการ

Table 6 Number and Percentage of Manufacturing Establishments by Proportion of Foreign Investment or Share Holding and Size of Establishment

ขนาดของสถานประกอบการ	จำนวนสถาน- ประกอบการ		ไม่มีต่างประเทศ		สัดส่วนของการร่วมลงทุนหรือถือหุ้น				Size of Establishment		
	รวมลงทุนหรือถือหุ้น		No foreign's investment or share holding		Proportion of foreign investment or share holding						
	จำนวน	ร้อยละ	จำนวน	ร้อยละ	จำนวน	ร้อยละ	จำนวน	ร้อยละ			
ทั้งหมด	1,584	100.0	1,577	99.6	7	0.4	2	28.6	5	71.4	Sing Buri
1 - 15 คน	1,492	100.0	1,492	100.0	-	-	-	-	-	-	1 - 15 persons
16 - 25 คน	34	100.0	34	100.0	-	-	-	-	-	-	16 - 25 persons
26 - 30 คน	10	100.0	10	100.0	-	-	-	-	-	-	26 - 30 persons
31 - 50 คน	14	100.0	14	100.0	-	-	-	-	-	-	31 - 50 persons
51 - 200 คน	23	100.0	19	82.6	4	17.4	1	25.0	3	75.0	51 - 200 persons
มากกว่า 200 คน	11	100.0	8	72.7	3	27.3	1	33.3	2	66.7	More than 200 persons

ที่มา : สำมะโนอุตสาหกรรม พ.ศ.2560 จังหวัด สิงห์บุรี สำนักงานสถิติแห่งชาติ กระทรวงดิจิทัลเพื่อเศรษฐกิจและสังคม

Source : The 2017 Industrial Census, Sing Buri Province, National Statistical Office, Ministry of Digital Economy and Society.

ตาราง 7 จำนวนและร้อยละของสถานประกอบการอุตสาหกรรมผลิต จำแนกตามการส่งเสริมการลงทุน จากสำนักงานคณะกรรมการส่งเสริมการลงทุน และขนาดของสถานประกอบการ

Table 7 Number and Percentage of Manufacturing Establishments by Investment Promotion From Board of Investment (BOI) and Size of Establishment

ขนาดของสถานประกอบการ	จำนวนสถานประกอบการ		การส่งเสริมการลงทุนจากสำนักงานคณะกรรมการส่งเสริมการลงทุน		Investment promotion from board of investment (BOI)		Size of Establishment
	Number of establishments		Investment promotion		Investment promotion		
	จำนวน	ร้อยละ	จำนวน	ร้อยละ	จำนวน	ร้อยละ	
	Number	%	Number	%	Number	%	
จังหวัดสิงห์บุรี	1,584	100.0	1,576	99.5	8	0.5	Sing Buri
1 - 15 คน	1,492	100.0	1,491	99.9	1	0.1	1 - 15 persons
16 - 25 คน	34	100.0	33	97.1	1	2.9	16 - 25 persons
26 - 30 คน	10	100.0	10	100.0	-	-	26 - 30 persons
31 - 50 คน	14	100.0	14	100.0	-	-	31 - 50 persons
51 - 200 คน	23	100.0	20	87.0	3	13.0	51 - 200 persons
มากกว่า 200 คน	11	100.0	8	72.7	3	27.3	More than 200 persons

ที่มา : สำมะโนอุตสาหกรรม พ.ศ.2560 จังหวัด สิงห์บุรี สำนักงานสถิติแห่งชาติ กระทรวงดิจิทัลเพื่อเศรษฐกิจและสังคม

Source : The 2017 Industrial Census, Sing Buri Province, National Statistical Office, Ministry of Digital Economy and Society.

ตาราง 8 จำนวนและร้อยละของสถานประกอบการอุตสาหกรรมการผลิต จำแนกตามร้อยละของการส่งออกผลผลิตออกไปจำหน่ายต่างประเทศ และขนาดของสถานประกอบการ

Table 8 Number and Percentage of Manufacturing Establishments by Percentage of Export and Size of Establishment

ขนาดของสถานประกอบการ	จำนวนสถานประกอบการ		ร้อยละการส่งออก										มูลค่าการส่งออก Value of export	Size of Establishment								
	ไม่มีการส่งออก		ร้อยละการส่งออก																			
	จำนวน	ร้อยละ	< 10	30 - 39	40 - 49	50 - 59	60 - 69	80 - 89	90 - 99	รวม	Total											
Number	%	Number	%	Number	%	Number	%	Number	%	Number	%	Number	%	Number	%							
จังหวัดสิงห์บุรี	1,584	100.0	1,567	99.0	17	1.0	2	12.1	4	26.1	2	13.6	4	24.1	1	6.0	1	6.0	2	12.1	3,922,700.9	Sing Buri
1 - 15 คน	1,492	100.0	1,487	99.7	5	0.3	-	-	2	50.9	2	49.1	-	-	-	-	-	-	-	-	3,560.4	1 - 15 persons
16 - 25 คน	34	100.0	31	91.2	3	8.8	-	-	1	33.3	-	-	2	66.7	-	-	-	-	-	-	318,871.9	16 - 25 persons
26 - 30 คน	10	100.0	10	100.0	-	-	-	-	-	-	-	-	-	-	-	-	-	-	-	-	-	26 - 30 persons
31 - 50 คน	14	100.0	13	92.9	1	7.1	-	-	-	-	-	-	-	-	1	100.0	-	-	-	-	18,409.7	31 - 50 persons
51 - 200 คน	23	100.0	19	82.6	4	17.4	1	25.0	1	25.0	-	-	1	25.0	-	-	-	-	1	25.0	302,349.3	51 - 200 persons
มากกว่า 200 คน	11	100.0	7	63.6	4	36.4	1	25.0	-	-	-	-	1	25.0	-	-	1	25.0	1	25.0	3,279,509.6	More than 200 persons

ที่มา : สำนักทะเบียนอุตสาหกรรม พ.ศ.2560 จังหวัด สิงห์บุรี สำนักงานสถิติแห่งชาติ กระทรวงดิจิทัลเพื่อเศรษฐกิจและสังคม

Source : The 2017 Industrial Census, Sing Buri Province, National Statistical Office, Ministry of Digital Economy and Society.

ตาราง 9 จำนวนและร้อยละของสถานประกอบการอุตสาหกรรมผลิต จำแนกตามการใช้วัตถุดิบ และขนาดของสถานประกอบการ

Table 9 Number and Percentage of Manufacturing Establishments by Use of Imported Materials and Components and Size of Establishment

ขนาดของสถานประกอบการ	จำนวนสถานประกอบการ		ร้อยละของวัตถุดิบหรือวัสดุประกอบที่มาจากต่างประเทศ										มูลค่าการใช้วัตถุดิบ									
	ไม่มีการใช้		Percentage of use of imported materials and components										Value of imported materials and components									
	จำนวน	ร้อยละ	< 10	10 - 19	20 - 29	30 - 39	40 - 49	60 - 69	80 - 89	100	จำนวน	ร้อยละ										
ทั้งหมด	จำนวน	ร้อยละ	จำนวน	ร้อยละ	จำนวน	ร้อยละ	จำนวน	ร้อยละ	จำนวน	ร้อยละ	จำนวน	ร้อยละ	จำนวน	ร้อยละ	Value of imported materials and components (พันบาท In Thousand Baht)							
	Number	%	Number	%	Number	%	Number	%	Number	%	Number	%	Number	%								
จังหวัดสิงห์บุรี	1,584	100.0	1,564	98.7	20	1.3	1	4.9	2	9.8	1	4.9	2	9.8	1	4.9	2	11.3	9	44.6	1,524,455.8 Sing Buri	
1 - 15 คน	1,492	100.0	1,481	99.2	11	0.8	-	1	9.1	1	9.1	-	-	-	-	-	-	1	9.1	8	72.7	2,668.0 1 - 15 persons
16 - 25 คน	34	100.0	33	97.1	1	2.9	-	-	-	-	-	-	-	-	-	-	-	-	-	-	-	10,800.0 16 - 25 persons
26 - 30 คน	10	100.0	10	100.0	-	-	-	-	-	-	-	-	-	-	-	-	-	-	-	-	-	- 26 - 30 persons
31 - 50 คน	14	100.0	14	100.0	-	-	-	-	-	-	-	-	-	-	-	-	-	-	-	-	-	- 31 - 50 persons
51 - 200 คน	23	100.0	19	82.6	4	17.4	-	-	1	25.0	-	-	-	-	2	50.0	1	25.0	-	-	-	565,434.4 51 - 200 persons
มากกว่า 200 คน	11	100.0	7	63.6	4	36.4	1	25.0	-	-	-	-	-	-	-	-	1	25.0	1	25.0	-	945,553.4 More than 200 persons

ที่มา : สำนักงานอุตสาหกรรม พ.ศ.2560 จังหวัด สิงห์บุรี สำนักงานสถิติแห่งชาติ กระทรวงดิจิทัลเพื่อเศรษฐกิจและสังคม

Source : The 2017 Industrial Census, Sing Buri Province, National Statistical Office, Ministry of Digital Economy and Society.

ตาราง 10 จำนวนและร้อยละของสถานประกอบการอุตสาหกรรมผลิต จำนวนตามอัตราการใช้กำลังการผลิตต่อปี 2559 และขนาดของสถานประกอบการ
 Table 10 Number and Percentage of Manufacturing Establishments by Percentage of Capacity Utilization in 2016 and Size of Establishment

จำนวนสถานประกอบการ Number of establishments		อัตราการใช้กำลังการผลิตต่อปี 2559 Percentage of capacity utilization in 2016											เฉลี่ยต่อสถาน- ประกอบการ Average per establishment	Size of Establishment												
		< 10	10 - 19	20 - 29	30 - 39	40 - 49	50 - 59	60 - 69	70 - 79	80 - 89	90 - 99	≥100														
จำนวน Number	ร้อยละ %	จำนวน Number	ร้อยละ %	จำนวน Number	ร้อยละ %	จำนวน Number	ร้อยละ %	จำนวน Number	ร้อยละ %	จำนวน Number	ร้อยละ %	จำนวน Number	ร้อยละ %	จำนวน Number	ร้อยละ %	จำนวน Number	ร้อยละ %									
ทั้งหมด Total	1,584	100.0	1	0.1	11	0.7	22	1.4	8	0.5	17	1.1	126	7.9	88	5.5	154	9.7	219	13.9	173	11.0	764	48.2	84.4	Sing Buri
1 - 15 คน	1,492	100.0	1	0.1	11	0.8	20	1.3	7	0.5	16	1.1	121	8.1	79	5.3	150	10.0	207	13.9	163	10.9	716	48.0	84.3	1 - 15 persons
16 - 25 คน	34	100.0	-	-	-	-	1	2.9	1	2.9	1	2.9	2	5.9	3	8.8	2	5.9	6	17.8	3	8.8	15	44.1	81.5	16 - 25 persons
26 - 30 คน	10	100.0	-	-	-	-	1	10.0	-	-	-	-	-	-	1	10.0	-	-	1	10.0	1	10.0	6	60.0	85.0	26 - 30 persons
31 - 50 คน	14	100.0	-	-	-	-	-	-	-	-	-	-	2	16.6	-	-	1	7.1	3	23.8	1	8.4	6	44.1	84.3	31 - 50 persons
51 - 200 คน	23	100.0	-	-	-	-	-	-	-	-	-	-	-	-	2	8.7	1	4.3	2	8.7	2	8.7	16	69.6	93.4	51 - 200 persons
มากกว่า 200 คน	11	100.0	-	-	-	-	-	-	-	-	-	-	-	-	3	27.3	-	-	-	-	3	27.3	5	45.4	87.5	More than 200 persons

ที่มา : สำนักงานอุตสาหกรรม พ.ศ.2560 จังหวัด สิงห์บุรี สำนักงานสถิติแห่งชาติ กระทรวงดิจิทัลเพื่อเศรษฐกิจและสังคม

Source : The 2017 Industrial Census, Sing Buri Province, National Statistical Office, Ministry of Digital Economy and Society.

ตาราง 13 จำนวนและร้อยละของสถานประกอบการอุตสาหกรรมผลิตเข้าร่วมโครงการอุตสาหกรรมสีเขียว (Green Industry) จำแนกตามระดับอุตสาหกรรมสีเขียว และขนาดของสถานประกอบการ
 Table 13 Number and Percentage of Manufacturing Establishments Participating Green Industry by Levels Green Industry and Size of Establishment

ขนาดของ สถานประกอบการ	จำนวน ร้อยละ	จำนวน %	ไม่เข้าร่วม		อยู่ระหว่างการขอรับรอง		ได้รับการรับรองแล้ว		ระดับอุตสาหกรรมสีเขียวที่ได้รับการรับรอง								
			จำนวน	ร้อยละ	จำนวน	ร้อยละ	จำนวน	ร้อยละ	ระดับที่ 1	ระดับที่ 2	ระดับที่ 3	ระดับที่ 5	Size of Establishment				
สถานประกอบการ	จำนวน	ร้อยละ	No		Pending certification		Yes		Level of certified in green industry								
			จำนวน	ร้อยละ	จำนวน	ร้อยละ	จำนวน	ร้อยละ	ระดับที่ 1	ระดับที่ 2	ระดับที่ 3	ระดับที่ 5	Size of Establishment				
สถานประกอบการ	จำนวน	ร้อยละ	รวม		ขอรับรอง		ได้รับการรับรองแล้ว		ระดับอุตสาหกรรมสีเขียว								
			จำนวน	ร้อยละ	จำนวน	ร้อยละ	จำนวน	ร้อยละ	ระดับที่ 1	ระดับที่ 2	ระดับที่ 3	ระดับที่ 5	Size of Establishment				
สถานประกอบการ	จำนวน	ร้อยละ	Total		ในระดับที่สูงขึ้น		ความมุ่งมั่นสีเขียว		ระบบสีเขียว								
			จำนวน	ร้อยละ	จำนวน	ร้อยละ	จำนวน	ร้อยละ	ระดับที่ 1	ระดับที่ 2	ระดับที่ 3	ระดับที่ 5	Size of Establishment				
สถานประกอบการ	จำนวน	ร้อยละ	Higher certification		Green Commitment		Green Activity		Green System								
			จำนวน	ร้อยละ	จำนวน	ร้อยละ	จำนวน	ร้อยละ	จำนวน	ร้อยละ	จำนวน	ร้อยละ	จำนวน	ร้อยละ	จำนวน	ร้อยละ	
จำนวน	ร้อยละ	จำนวน	ร้อยละ	จำนวน	ร้อยละ	จำนวน	ร้อยละ	จำนวน	ร้อยละ	จำนวน	ร้อยละ	จำนวน	ร้อยละ	จำนวน	ร้อยละ		
จังหวัดสิงห์บุรี	123	100.0	110	89.3	1	100.0	13	10.7	4	31.7	3	22.8	4	30.4	2	15.1	Sing Buri
11 - 15 คน	32	100.0	31	96.9	-	-	1	3.1	1	100.0	-	-	-	-	-	-	11 - 15 persons
16 - 25 คน	34	100.0	31	91.2	-	-	3	8.8	1	33.3	1	33.3	-	-	1	33.3	16 - 25 persons
26 - 30 คน	10	100.0	10	100.0	-	-	-	-	-	-	-	-	-	-	-	-	26 - 30 persons
31 - 50 คน	13	100.0	12	91.0	1	100.0	1	9.0	1	100.0	-	-	-	-	-	-	31 - 50 persons
51 - 200 คน	23	100.0	15	65.2	-	-	8	34.8	1	12.5	2	25.0	4	50.0	1	12.5	51 - 200 persons
มากกว่า 200 คน	11	100.0	11	100.0	-	-	-	-	-	-	-	-	-	-	-	-	More than 200 persons

ที่มา : สำนักอุตสาหกรรมการ พ.ศ.2560 จังหวัด สิงห์บุรี สำนักงานสถิติแห่งชาติ กระทรวงดิจิทัลเพื่อเศรษฐกิจและสังคม

Source : The 2017 Industrial Census, Sing Buri Province, National Statistical Office, Ministry of Digital Economy and Society.

ตอนที่ 1 ข้อมูลทั่วไปของสถานประกอบการ จำแนกตาม
หมวดย่อยอุตสาหกรรม

PART 1 GENERAL INFORMATION OF ESTABLISHMENTS
BY DIVISION OF INDUSTRY

สารบัญตารางสถิติ

LIST OF STATISTICAL TABLES

	หน้า
ตอนที่ 1	ข้อมูลทั่วไปของสถานประกอบการ จำแนกตามหมวดย่อยอุตสาหกรรม
Part 1	General Information of Establishments by Division of Industry
ตาราง 1	จำนวนและร้อยละของสถานประกอบการอุตสาหกรรมการผลิต จำแนกตามรูปแบบการจัดตั้งตามกฎหมาย และหมวดย่อยอุตสาหกรรม 53
Table 1	Number and Percentage of Manufacturing Establishments by Form of Legal Organization and Division of Industry 53
ตาราง 2	จำนวนและร้อยละของสถานประกอบการอุตสาหกรรมการผลิต จำแนกตามรูปแบบการจัดตั้งทางเศรษฐกิจ และหมวดย่อยอุตสาหกรรม 54
Table 2	Number and Percentage of Manufacturing Establishments by Form of Economic Organization and Division of Industry 54
ตาราง 3	จำนวนและร้อยละของสถานประกอบการอุตสาหกรรมการผลิต จำแนกตามระยะเวลาในการดำเนินงาน และหมวดย่อยอุตสาหกรรม 55
Table 3	Number and Percentage of Manufacturing Establishments by Period of Operation and Division of Industry 55
ตาราง 4	จำนวนและร้อยละของสถานประกอบการอุตสาหกรรมการผลิต จำแนกตามระยะเวลาการผลิตในปี 2559 และหมวดย่อยอุตสาหกรรม 56
Table 4	Number and Percentage of Manufacturing Establishments by Period of Operation In 2016 and Division of Industry 56
ตาราง 5	จำนวนและร้อยละของสถานประกอบการอุตสาหกรรมการผลิต จำแนกตามมูลค่าทุนจดทะเบียน และหมวดย่อยอุตสาหกรรม 57
Table 5	Number and Percentage of Manufacturing Establishments by Value of Registered Capital and Division of Industry 57
ตาราง 6	จำนวนและร้อยละของสถานประกอบการอุตสาหกรรมการผลิต จำแนกตามการส่งเสริมการลงทุน จากสำนักงานคณะกรรมการส่งเสริมการลงทุน และหมวดย่อยอุตสาหกรรม 58
Table 6	Number and Percentage of Manufacturing Establishments by Investment Promotion From Board of Investment (BOI) and Division of Industry 58

ตาราง 7	จำนวนและร้อยละของสถานประกอบการอุตสาหกรรมการผลิต จำแนกตามอัตราการใช้กำลังการผลิตต่อปี 2559 และหมวดย่อยอุตสาหกรรม	59
Table 7	Number and Percentage of Manufacturing Establishments by Percentage of Capacity Utilization In 2016 and Division of Industry	59
ตาราง 8	จำนวนและร้อยละของสถานประกอบการอุตสาหกรรมการผลิตที่ประสบปัญหา/อุปสรรคการดำเนินงานกิจการ จำแนกตามปัญหาในการดำเนินงานกิจการ และหมวดย่อยอุตสาหกรรม	60
Table 8	Number and Percentage of Manufacturing Establishments, Problems with the Operation by Problems and Division of Industry	60
ตาราง 9	จำนวนและร้อยละของสถานประกอบการอุตสาหกรรมการผลิต จำแนกตามประเภทความช่วยเหลือที่ต้องการให้ภาครัฐช่วยเหลือ และหมวดย่อยอุตสาหกรรม	62
Table 9	Number and Percentage of Manufacturing Establishments Problems with the Need Aid from The Governmental Operation by Problems and Division of Industry	62

ตาราง 1 จำนวนและร้อยละของสถานประกอบการผลิต จัดแปรรูปแบบการจัดตั้งตามกฎหมาย และหมวดย่อยอุตสาหกรรม
Table 1 Number and Percentage of Manufacturing Establishments by Form of Legal Organization and Division of Industry

หมวดย่อยอุตสาหกรรม	จำนวนสถาน-ประกอบการ		ส่วนบุคคล		ห้างหุ้นส่วนสามัญ		บริษัทจำกัด		ส่วนราชการ		กลุ่มแม่บ้าน		Division of Industry
	จำนวน	ร้อยละ	จำนวน	ร้อยละ	จำนวน	ร้อยละ	จำนวน	ร้อยละ	จำนวน	ร้อยละ	จำนวน	ร้อยละ	
Number of establishments	Number	%	Number	%	Number	%	Number	%	Number	%	Number	%	
จังหวัดสิงห์บุรี	1,584	100.0	1,414	89.3	22	1.3	56	3.6	1	0.1	91	5.7	Sing Buri
10 การผลิตผลิตภัณฑ์อาหาร	701	100.0	632	90.1	14	2.0	12	1.7	1	0.1	43	6.1	Manufacture of food products
11 การผลิตเครื่องดื่ม	30	100.0	29	96.7	-	-	1	3.3	-	-	-	-	Manufacture of beverages
12 การผลิตผลิตภัณฑ์ยาสูบ	2	100.0	2	100.0	-	-	-	-	-	-	-	-	Manufacture of tobacco products
13 การผลิตสิ่งทอ	24	100.0	23	95.8	-	-	1	4.2	-	-	-	-	Manufacture of textiles
14 การผลิตเสื้อผ้าเครื่องแต่งกาย	195	100.0	185	94.9	1	0.5	-	-	-	-	9	4.6	Manufacture of wearing apparel
15 การผลิตเครื่องหนังและผลิตภัณฑ์ที่เกี่ยวข้อง	5	100.0	4	80.0	-	-	-	-	-	-	1	20.0	Manufacture of leather and related products
16 การผลิตไม้และผลิตภัณฑ์ไม้และไม้ก๊อก (ยกเว้นเฟอร์นิเจอร์) การผลิตสิ่งของจากฟางและวัสดุจากสานอื่น ๆ	68	100.0	47	69.4	1	1.5	3	4.4	-	-	17	24.7	Manufacture of wood and products of wood and cork (except furniture); manufacture of articles of straw and plaiting materials
17 การผลิตกระดาษและผลิตภัณฑ์กระดาษ	2	100.0	-	-	-	-	2	100.0	-	-	-	-	Manufacture of paper and paper products
18 การพิมพ์และการผลิตซ้ำสื่อบันทึกข้อมูล	23	100.0	22	95.7	-	-	1	4.3	-	-	-	-	Printing and reproduction of recorded media
20 การผลิตเคมีภัณฑ์และผลิตภัณฑ์เคมี	16	100.0	13	79.7	-	-	2	12.5	-	-	1	7.8	Manufacture of chemicals and chemical products
21 การผลิตพลาสติก เคมีภัณฑ์ที่ใช้รักษาโรค และผลิตภัณฑ์ทางการแพทย์ที่ใช้กับโรค	6	100.0	2	33.3	-	-	1	16.7	-	-	3	50.0	Manufacture of pharmaceuticals, medicinal chemical and botanical products
22 การผลิตผลิตภัณฑ์ยางและพลาสติก	23	100.0	15	65.2	2	8.7	6	26.1	-	-	-	-	Manufacture of rubber and plastic products
23 การผลิตผลิตภัณฑ์อื่น ๆ ที่ทำจากแร่โลหะ	153	100.0	141	92.2	2	1.3	10	6.5	-	-	-	-	Manufacture of other non-metallic mineral products
24 การผลิตโลหะขั้นพื้นฐาน	1	100.0	-	-	-	-	1	100.0	-	-	-	-	Manufacture of basic metals
25 การผลิตผลิตภัณฑ์โลหะประดิษฐ์ (ยกเว้นเครื่องจักรและอุปกรณ์)	98	100.0	93	94.9	1	1.0	4	4.1	-	-	-	-	Manufacture of fabricated metal products (excepts machinery and equipment)
26 การผลิตผลิตภัณฑ์คอมพิวเตอร์ อิเล็กทรอนิกส์ และอุปกรณ์ที่ใช้ในทางทัศนศาสตร์	6	100.0	-	-	-	-	6	100.0	-	-	-	-	Manufacture of computers, electronic and optical products
27 การผลิตอุปกรณ์ไฟฟ้า	3	100.0	3	100.0	-	-	-	-	-	-	-	-	Manufacture of electrical equipment
28 การผลิตเครื่องจักรและเครื่องมือ ซึ่งมีได้จัดประเภทไว้ในที่อื่น	5	100.0	2	40.0	1	20.0	2	40.0	-	-	-	-	Manufacture of machinery and equipment, n.e.c
29 การผลิตยานยนต์ รถพ่วง และแก๊ซถัง	11	100.0	10	90.9	-	-	1	9.1	-	-	-	-	Manufacture of motor vehicles, trailers and semi-trailers
30 การผลิตอุปกรณ์ขนส่งอื่น ๆ	5	100.0	5	100.0	-	-	-	-	-	-	-	-	Manufacture of other transport equipment
31 การผลิตเฟอร์นิเจอร์	45	100.0	45	100.0	-	-	-	-	-	-	-	-	Manufacture of furniture
32 การผลิตผลิตภัณฑ์อื่น ๆ	104	100.0	87	83.5	-	-	1	1.0	-	-	16	15.5	Other manufacturing
33 ซ่อมแซมการติดตั้งเครื่องจักรและอุปกรณ์	34	100.0	34	100.0	-	-	-	-	-	-	-	-	Repair and installation of machinery and equipment
37 การจัดการน้ำเสีย	9	100.0	8	88.9	-	-	1	11.1	-	-	-	-	Sewerage
38 การรวบรวมของเสีย การบำบัด และการกำจัดของเสีย รวมถึงการนำของเสียกลับมาใช้ใหม่	15	100.0	13	86.6	-	-	1	6.7	-	-	1	6.7	Waste collection, treatment and disposal activities; materials recovery

ที่มา : สำนักงานอุตสาหกรรม พ.ศ.2560 จังหวัด สิงห์บุรี สำนักงานสถิติแห่งชาติ กระทรวงดิจิทัลเพื่อเศรษฐกิจและสังคม
Source : The 2017 Industrial Census, Sing Buri Province, National Statistical Office, Ministry of Digital Economy and Society.

ตาราง 2 จำนวนและร้อยละของสถานประกอบการอุตสาหกรรมการผลิต จำนวนตามรูปแบบการจัดตั้งทางเศรษฐกิจ และหมวดย่อยอุตสาหกรรม

Table 2 Number and Percentage of Manufacturing Establishments by Form of Economic Organization and Division of Industry

หมวดย่อยอุตสาหกรรม	จำนวนสถานประกอบการ		สำนักงานงตั้งตัว		สำนักงานใหญ่		สำนักงานสาขา		Division of Industry
	Number of establishments		Single unit		Head office		Branch		
	จำนวน	ร้อยละ	จำนวน	ร้อยละ	จำนวน	ร้อยละ	จำนวน	ร้อยละ	
Number	%	Number	%	Number	%	Number	%		
จังหวัดสิงห์บุรี	1,584	100.0	1,555	98.2	5	0.3	24	1.5	Sing Buri
10 การผลิตผลิตภัณฑ์อาหาร	701	100.0	692	98.7	2	0.3	7	1.0	Manufacture of food products
11 การผลิตเครื่องดื่ม	30	100.0	30	100.0	-	-	-	-	Manufacture of beverages
12 การผลิตผลิตภัณฑ์ยาสูบ	2	100.0	2	100.0	-	-	-	-	Manufacture of tobacco products
13 การผลิตสิ่งทอ	24	100.0	23	95.8	-	-	1	4.2	Manufacture of textiles
14 การผลิตเสื้อผ้าเครื่องแต่งกาย	195	100.0	195	100.0	-	-	-	-	Manufacture of wearing apparels
15 การผลิตเครื่องหนังและผลิตภัณฑ์ที่เกี่ยวข้อง	5	100.0	5	100.0	-	-	-	-	Manufacture of leather and related products
16 การผลิตไม้และผลิตภัณฑ์จากไม้และไม้ก๊อก (ยกเว้นเฟอร์นิเจอร์)	68	100.0	66	97.0	1	1.5	1	1.5	Manufacture of wood and products of wood and cork (except furniture); manufacture of articles of straw and plaiting materials
17 การผลิตกระดาษและผลิตภัณฑ์กระดาษ	2	100.0	2	100.0	-	-	-	-	Manufacture of paper and paper products
18 การพิมพ์และการผลิตสื่ออื่นที่บันทึกข้อมูล	23	100.0	23	100.0	-	-	-	-	Printing and reproduction of recorded media
20 การผลิตเคมีภัณฑ์และผลิตภัณฑ์เคมี	16	100.0	14	87.5	-	-	2	12.5	Manufacture of chemicals and chemical products
21 การผลิตเภสัชภัณฑ์ เคมีภัณฑ์ที่ใช้รักษาโรค และผลิตภัณฑ์จากพืชและสัตว์ที่ใช้รักษาโรค	6	100.0	6	100.0	-	-	-	-	Manufacture of pharmaceuticals, medicinal chemical and botanical products
22 การผลิตผลิตภัณฑ์ยางและพลาสติก	23	100.0	21	91.3	-	-	2	8.7	Manufacture of rubber and plastic products
23 การผลิตผลิตภัณฑ์อื่น ๆ ที่ได้จากแร่โลหะ	153	100.0	148	96.7	1	0.7	4	2.6	Manufacture of other non-metallic mineral products
24 การผลิตโลหะขั้นมูลฐาน	1	100.0	-	-	-	-	1	100.0	Manufacture of basic metals
25 การผลิตผลิตภัณฑ์โลหะประดิษฐ์ (ยกเว้นเครื่องจักรและอุปกรณ์)	98	100.0	97	99.0	-	-	1	1.0	Manufacture of fabricated metal products (excepts machinery and equipment)
26 การผลิตผลิตภัณฑ์คอมพิวเตอร์ อิเล็กทรอนิกส์ และอุปกรณ์ที่ใช้ในทางทัศนศาสตร์	6	100.0	2	33.3	-	-	4	66.7	Manufacture of computers, electronic and optical products
27 การผลิตอุปกรณ์ไฟฟ้า	3	100.0	3	100.0	-	-	-	-	Manufacture of electrical equipment
28 การผลิตเครื่องจักรและเครื่องมือ ซึ่งมีได้จัดประเภทไว้ในที่อื่น	5	100.0	4	80.0	1	20.0	-	-	Manufacture of machinery and equipment, n.e.c
29 การผลิตยานยนต์ รถพ่วง และรถเกี่ยว	11	100.0	11	100.0	-	-	-	-	Manufacture of motor vehicles, trailers and semi-trailers
30 การผลิตอุปกรณ์ขนส่งอื่น ๆ	5	100.0	5	100.0	-	-	-	-	Manufacture of other transport equipment
31 การผลิตเฟอร์นิเจอร์	45	100.0	45	100.0	-	-	-	-	Manufacture of furniture
32 การผลิตผลิตภัณฑ์อื่น ๆ	104	100.0	104	100.0	-	-	-	-	Other manufacturing
33 การซ่อมแซมการติดตั้งเครื่องจักรและอุปกรณ์	34	100.0	34	100.0	-	-	-	-	Repair and installation of machinery and equipment
37 การจัดการน้ำเสีย	9	100.0	8	88.9	-	-	1	11.1	Sewerage
38 การเก็บรวบรวมของเสีย การกำจัด และการกำจัดของเสีย รวมถึงการนำของเสียกลับมาใช้ใหม่	15	100.0	15	100.0	-	-	-	-	Waste collection, treatment and disposal activities; materials recovery

ที่มา : สำนักงานอุตสาหกรรม พ.ศ.2560 จังหวัด สิงห์บุรี สำนักงานสถิติแห่งชาติ กระทรวงดิจิทัลเพื่อเศรษฐกิจและสังคม
Source : The 2017 Industrial Census, Sing Buri Province, National Statistical Office, Ministry of Digital Economy and Society.

ตาราง 3 จำนวนและร้อยละของสถานประกอบการอุตสาหกรรมผลิต จำแนกตามระยะเวลาในการดำเนินงานกิจการ และหมวดอุตสาหกรรม
Table 3 Number and Percentage of Manufacturing Establishments by Period of Operation and Division of Industry

หมวดอุตสาหกรรม	จำนวนสถานประกอบการ												Division of Industry
	ระยะเวลาในการดำเนินงานกิจการ (ปี) Period of operation (Year)												
	< 5		5 - 9		10 - 19		20 - 29		≥ 30				
จำนวน	ร้อยละ	จำนวน	ร้อยละ	จำนวน	ร้อยละ	จำนวน	ร้อยละ	จำนวน	ร้อยละ	จำนวน	ร้อยละ	จำนวน	ร้อยละ
Number	%	Number	%	Number	%	Number	%	Number	%	Number	%	Number	%
จังหวัดสิงห์บุรี	1,584	100.0	316	20.0	324	20.4	523	33.0	264	16.7	157	9.9	Sing Buri
10 การผลิตผลิตภัณฑ์อาหาร	701	100.0	179	25.5	118	16.8	211	30.1	136	19.5	57	8.1	Manufacture of food products
11 การผลิตเครื่องดื่ม	30	100.0	10	33.3	5	15.6	13	42.2	3	8.9	-	-	Manufacture of beverages
12 การผลิตผลิตภัณฑ์ยาสูบ	2	100.0	-	-	-	-	-	-	1	50.0	1	50.0	Manufacture of tobacco products
13 การผลิตสิ่งทอ	24	100.0	8	32.0	4	15.3	10	41.7	3	11.1	-	-	Manufacture of textiles
14 การผลิตเสื้อผ้าเครื่องแต่งกาย	195	100.0	17	8.9	62	31.6	65	33.4	16	8.1	35	18.0	Manufacture of wearing apparel
15 การผลิตเครื่องหนังและผลิตภัณฑ์ที่เกี่ยวข้อง	5	100.0	2	40.0	2	40.0	-	-	1	20.0	-	-	Manufacture of leather and related products
16 การผลิตไม้และผลิตภัณฑ์จากไม้และไม้ก๊อก (ยกเว้นเฟอร์นิเจอร์)	68	100.0	15	21.4	10	14.9	20	29.6	15	22.4	8	11.7	Manufacture of wood and products of wood and cork (except furniture); manufacture of articles of straw and plaiting materials
17 การผลิตกระดาษและผลิตภัณฑ์กระดาษ	2	100.0	-	-	-	-	1	50.0	1	50.0	-	-	Manufacture of paper and paper products
18 การพิมพ์และการผลิตซ้ำสื่อบันทึกข้อมูล	23	100.0	2	10.6	10	42.5	2	10.6	1	4.4	7	31.9	Printing and reproduction of recorded media
20 การผลิตเคมีภัณฑ์และผลิตภัณฑ์เคมี	16	100.0	1	6.3	6	39.1	6	35.9	2	12.5	1	6.3	Manufacture of chemicals and chemical products
21 การผลิตเภสัชภัณฑ์ เคมีภัณฑ์ที่ใช้รักษาโรค และผลิตภัณฑ์จากพืชและสัตว์ที่ใช้รักษาโรค	6	100.0	3	50.0	-	-	2	33.3	1	16.7	-	-	Manufacture of pharmaceuticals, medicinal chemical and botanical products
22 การผลิตผลิตภัณฑ์ยางและพลาสติก	23	100.0	-	-	7	32.2	14	59.1	1	4.4	1	4.4	Manufacture of rubber and plastic products
23 การผลิตผลิตภัณฑ์อื่น ๆ ที่ทำจากแร่โลหะ	153	100.0	16	10.7	37	24.2	59	38.8	24	15.7	16	10.6	Manufacture of other non-metallic mineral products
24 การผลิตโลหะขั้นมูลฐาน	1	100.0	1	100.0	-	-	-	-	-	-	-	-	Manufacture of basic metals
25 การผลิตผลิตภัณฑ์โลหะประดิษฐ์ (ยกเว้นเครื่องจักรและอุปกรณ์)	98	100.0	18	18.7	17	17.1	34	34.9	21	21.7	7	7.6	Manufacture of fabricated metal products (excepts machinery and equipment)
26 การผลิตผลิตภัณฑ์คอมพิวเตอร์ อิเล็กทรอนิกส์ และอุปกรณ์ที่ใช้ในทางทันตศาสตร์	6	100.0	2	33.3	2	33.3	-	-	1	16.7	1	16.7	Manufacture of computers, electronic and optical products
27 การผลิตอุปกรณ์ไฟฟ้า	3	100.0	-	-	1	33.3	1	33.3	1	33.3	-	-	Manufacture of electrical equipment
28 การผลิตเครื่องจักรและเครื่องมือ ซึ่งไม่มีจัดประเภทไว้ที่อื่น	5	100.0	1	20.0	1	20.0	2	40.0	1	20.0	-	-	Manufacture of machinery and equipment, n.e.c
29 การผลิตยานยนต์ รถต่าง และรถจักรยาน	11	100.0	4	39.0	1	13.0	4	39.0	1	9.1	-	-	Manufacture of motor vehicles, trailers and semi-trailers
30 การผลิตอุปกรณ์ขนส่งอื่น ๆ	5	100.0	-	-	3	60.0	2	40.0	-	-	-	-	Manufacture of other transport equipment
31 การผลิตเฟอร์นิเจอร์	45	100.0	12	25.9	7	14.8	16	36.2	6	12.5	5	10.7	Manufacture of furniture
32 การผลิตผลิตภัณฑ์อื่น ๆ	104	100.0	17	16.2	23	22.0	37	35.2	19	18.1	9	8.6	Other manufacturing
33 การซ่อมแซมการติดตั้งเครื่องจักรและอุปกรณ์	34	100.0	3	10.3	-	-	20	58.1	4	12.7	6	19.0	Repair and installation of machinery and equipment
37 การจัดการน้ำเสีย	9	100.0	2	19.4	2	19.4	1	11.1	3	30.6	2	19.4	Waste collection, treatment and disposal activities; materials recovery
38 การเก็บรวบรวมของเสีย การบำบัด และการกำจัดของเสีย รวมถึงการนำของเสียกลับมาใช้ใหม่	15	100.0	3	19.1	7	45.7	2	16.2	3	19.1	-	-	Waste collection, treatment and disposal activities; materials recovery

ที่มา : สำมะโนอุตสาหกรรม พ.ศ.2560 จังหวัด สิงห์บุรี สำนักงานสถิติแห่งชาติ กระทรวงดิจิทัลเพื่อเศรษฐกิจและสังคม
Source : The 2017 Industrial Census, Sing Buri Province, National Statistical Office, Ministry of Digital Economy and Society.

ตาราง 4 จำนวนและร้อยละของสถานประกอบการอุตสาหกรรมผลิต จำนวนตามระยะเวลาการผลิตในปี 2559 และหมวดย่อยอุตสาหกรรม
Table 4 Number and Percentage of Manufacturing Establishments by Period of Operation in 2016 and Division of Industry

จำนวนสถานประกอบการ Number of establishments	ระยะเวลาการเปิด Period of operation in 2016												Division of Industry				
	เดือน Months						ชั่วโมง Hours per day										
	< 3	3 - 6	7 - 9	10 - 12	< 8	8 - 10	> 10										
จำนวน	ร้อยละ	จำนวน	ร้อยละ	จำนวน	ร้อยละ	จำนวน	ร้อยละ	จำนวน	ร้อยละ	จำนวน	ร้อยละ	จำนวน	ร้อยละ	จำนวน	ร้อยละ		
Number	%	Number	%	Number	%	Number	%	Number	%	Number	%	Number	%	Number	%		
จังหวัดสิงห์บุรี	1,584	100.0	26	1.7	127	8.0	103	6.5	1,329	83.9	918	58.0	622	39.3	44	2.8	Sing Buri
10 การผลิตผลิตภัณฑ์อาหาร	701	100.0	10	1.5	48	6.9	42	5.9	601	85.7	471	67.1	203	29.0	27	3.9	Manufacture of food products
11 การผลิตเครื่องดื่ม	30	100.0	-	-	3	8.9	3	8.9	25	82.2	13	44.4	16	52.2	1	3.3	Manufacture of beverages
12 การผลิตผลิตภัณฑ์ยาสูบ	2	100.0	-	-	-	-	-	-	2	100.0	1	50.0	1	50.0	-	-	Manufacture of tobacco products
13 การผลิตสิ่งทอ	24	100.0	-	-	-	-	2	7.0	22	93.0	13	56.0	11	44.0	-	-	Manufacture of textiles
14 การผลิตเสื้อผ้าเครื่องแต่งกาย	195	100.0	-	-	16	8.1	11	5.8	168	86.1	109	55.9	85	43.3	2	0.8	Manufacture of wearing apparel
15 การผลิตเครื่องหนังและผลิตภัณฑ์หนัง	5	100.0	1	20.0	2	40.0	-	-	2	40.0	2	40.0	3	60.0	-	-	Manufacture of leather and related products
16 การผลิตไม้และผลิตภัณฑ์จากไม้และไม้ก๊อก (ยกเว้นเฟอร์นิเจอร์การผลิตสิ่งของจากฟางและวัสดุจากสานอื่นๆ)	68	100.0	4	6.4	7	10.2	5	6.8	52	76.7	41	60.4	27	39.6	-	-	Manufacture of wood and products of wood and cork (except furniture); manufacture of articles of straw and plaiting materials
17 การผลิตกระดาษและผลิตภัณฑ์กระดาษ	2	100.0	-	-	-	-	-	-	2	100.0	-	-	1	50.0	1	50.0	Manufacture of paper and paper products
18 การพิมพ์และการผลิตซ้ำสื่อบันทึกข้อมูล	23	100.0	-	-	-	-	-	-	23	100.0	7	31.9	16	68.1	-	-	Printing and reproduction of recorded media
20 การผลิตเคมีภัณฑ์และผลิตภัณฑ์ที่มี	16	100.0	-	-	-	-	1	6.3	15	93.8	13	81.3	2	12.5	1	6.3	Manufacture of chemicals and chemical products
21 การผลิตสังกะสี เคมีภัณฑ์ใช้รักษาโรค และผลิตภัณฑ์จากหินและสัตว์ที่ใช้รักษาโรค	6	100.0	2	33.3	-	-	1	16.7	3	50.0	6	100.0	-	-	-	-	Manufacture of pharmaceuticals, medicinal chemical and botanical products
22 การผลิตผลิตภัณฑ์ยางและพลาสติก	23	100.0	1	4.4	1	4.4	-	-	21	91.3	8	33.9	13	57.4	2	8.7	Manufacture of rubber and plastic products
23 การผลิตผลิตภัณฑ์อื่นๆ ที่ทำจากแร่โลหะ	153	100.0	1	0.7	16	10.2	19	12.4	118	76.8	67	44.1	85	55.2	1	0.7	Manufacture of other non-metallic mineral products
24 การผลิตโลหะขั้นมูลฐาน	1	100.0	-	-	-	-	-	-	1	100.0	-	-	1	100.0	-	-	Manufacture of basic metals
25 การผลิตผลิตภัณฑ์โลหะประดิษฐ์ (ยกเว้นเครื่องจักรและอุปกรณ์)	98	100.0	-	-	7	7.6	3	3.5	87	88.9	38	38.8	59	60.1	1	1.0	Manufacture of fabricated metal products (except machinery and equipment)
26 การผลิตผลิตภัณฑ์คอมพิวเตอร์ อิเล็กทรอนิกส์ และอุปกรณ์ที่ใช้ในทางทันตศาสตร์	6	100.0	-	-	-	-	-	-	6	100.0	-	-	5	83.3	1	16.7	Manufacture of computers, electronic and optical products
27 การผลิตอุปกรณ์ไฟฟ้า	3	100.0	-	-	1	33.3	1	33.3	1	33.3	1	33.3	2	66.7	-	-	Manufacture of electrical equipment
28 การผลิตเครื่องจักรและเครื่องมือ ซึ่งมีได้จัดประเภทไว้ในที่อื่น	5	100.0	-	-	-	-	-	-	5	100.0	-	-	4	80.0	1	20.0	Manufacture of machinery and equipment, n.e.c.
29 การผลิตยานยนต์ รถพ่วง และรถกึ่งพ่วง	11	100.0	-	-	-	-	-	-	11	100.0	6	51.9	4	39.0	1	9.1	Manufacture of motor vehicles, trailers and semi-trailers
30 การผลิตอุปกรณ์ขนส่งอื่นๆ	5	100.0	-	-	1	20.0	-	-	4	80.0	2	40.0	3	60.0	-	-	Manufacture of other transport equipment
31 การผลิตเฟอร์นิเจอร์	45	100.0	5	12.1	8	17.8	10	22.4	21	47.7	21	46.5	24	53.5	-	-	Manufacture of furniture
32 การผลิตผลิตภัณฑ์อื่นๆ	104	100.0	-	-	10	9.6	3	3.1	91	87.3	73	70.0	27	25.9	4	4.1	Other manufacturing
33 การซ่อมแซมการติดตั้งเครื่องจักรและอุปกรณ์	34	100.0	-	-	5	15.6	-	-	29	84.4	14	40.9	20	59.1	-	-	Repair and installation of machinery and equipment
37 การจัดการน้ำเสีย	9	100.0	-	-	-	-	-	-	9	100.0	5	58.3	3	30.6	1	11.1	Waste collection, treatment and disposal activities; materials recovery
38 การเก็บรวบรวมของเสีย การบำบัด และการกำจัดของเสีย รวมถึงการนำของเสียกลับมาใช้ใหม่	15	100.0	1	6.7	2	13.3	2	13.3	10	66.7	6	41.9	9	58.1	-	-	Waste collection, treatment and disposal activities; materials recovery

ที่มา : สำนักงานอุตสาหกรรม พ.ศ.2560 จังหวัด สิงห์บุรี สำนักงานสถิติแห่งชาติ กระทรวงดิจิทัลเพื่อเศรษฐกิจและสังคม
Source : The 2017 Industrial Census, Sing Buri Province, National Statistical Office, Ministry of Digital Economy and Society.

ตาราง 5 จำนวนและร้อยละของสถานประกอบการอุตสาหกรรมผลิต จำนวนตามมูลค่าทางทะเบียน และหมวดอุตสาหกรรม
Table 5 Number and Percentage of Manufacturing Establishments by Value of Registered Capital and Division of Industry

จำนวนสถานประกอบการ Number of establishments	ไม่มีทุนจดทะเบียน No value of registered capital		มูลค่าทางทะเบียน (ล้านบาท) Registered capital (Million baht)										Division of Industry												
	รวม Total		< 1		1 - 9		10 - 49		50 - 99		100 - 199			200 - 499		500 - 999		≥ 1,000							
	จำนวน Number	ร้อยละ %	จำนวน Number	ร้อยละ %	จำนวน Number	ร้อยละ %	จำนวน Number	ร้อยละ %	จำนวน Number	ร้อยละ %	จำนวน Number	ร้อยละ %		จำนวน Number	ร้อยละ %	จำนวน Number	ร้อยละ %	จำนวน Number	ร้อยละ %						
จังหวัดสิงห์บุรี	1,584	100.0	1,528	96.4	57	3.6	7	12.4	23	40.7	14	23.9	4	7.1	4	7.1	2	3.5	2	3.5	1	1.8	Sing Buri		
10 การผลิตผลิตภัณฑ์อาหาร	701	100.0	681	97.1	21	2.9	2	9.8	9	43.9	8	36.6	1	4.9	1	4.9	-	-	-	-	-	-	-	Manufacture of food products	
11 การผลิตเครื่องดื่ม	30	100.0	29	96.7	1	3.3	-	-	-	-	-	-	-	-	-	-	1	100.0	-	-	-	-	-	Manufacture of beverages	
12 การผลิตผลิตภัณฑ์ยาสูบ	2	100.0	D	D	-	-	-	-	-	-	-	-	-	-	-	-	-	-	-	-	-	-	-	Manufacture of tobacco products	
13 การผลิตสิ่งทอ	24	100.0	24	100.0	-	-	-	-	-	-	-	-	-	-	-	-	-	-	-	-	-	-	-	Manufacture of textiles	
14 การผลิตเสื้อผ้าเครื่องแต่งกาย	195	100.0	193	99.0	2	1.0	1	50.0	1	50.0	-	-	-	-	-	-	-	-	-	-	-	-	-	Manufacture of wearing apparel	
15 การผลิตเครื่องหนังและผลิตภัณฑ์ที่เกี่ยวข้อง	5	100.0	5	100.0	-	-	-	-	-	-	-	-	-	-	-	-	-	-	-	-	-	-	-	Manufacture of leather and related products	
16 การผลิตไม้และผลิตภัณฑ์จากไม้และไม้ก๊อก (ยกเว้นเฟอร์นิเจอร์และการผลิตสิ่งของจากทั้งแปดชนิดกึ่งไม้ก๊อกอื่น ๆ)	68	100.0	65	95.6	3	4.4	-	-	1	33.3	1	33.3	-	-	-	-	-	-	1	33.3	-	-	-	Manufacture of wood and products of wood and cork (except furniture); manufacture of articles of straw and plaiting materials	
17 การผลิตกระดาษและผลิตภัณฑ์กระดาษ	2	100.0	-	-	D	D	-	-	-	-	-	-	-	D	D	-	-	-	-	-	-	-	-	D	Manufacture of paper and paper products
18 การพิมพ์และกรรผลิตซ้ำอื่น ๆ ที่เกี่ยวข้อง	23	100.0	22	95.7	1	4.4	-	-	1	100.0	-	-	-	-	-	-	-	-	-	-	-	-	-	-	Printing and reproduction of recorded media
20 การผลิตเคมีภัณฑ์และผลิตภัณฑ์เคมี	16	100.0	16	100.0	-	-	-	-	-	-	-	-	-	-	-	-	-	-	-	-	-	-	-	-	Manufacture of chemicals and chemical products
21 การผลิตเภสัชภัณฑ์ เคมีภัณฑ์ที่ใช้รักษาโรค และผลิตภัณฑ์จากพืชและสัตว์ที่ใช้รักษาโรค	6	100.0	5	83.3	1	16.7	-	-	1	100.0	-	-	-	-	-	-	-	-	-	-	-	-	-	-	Manufacture of pharmaceuticals, medicinal chemical and botanical products
22 การผลิตผลิตภัณฑ์ยางและพลาสติก	23	100.0	17	73.9	6	26.1	1	16.7	2	33.3	1	16.7	1	16.7	1	16.7	-	-	-	-	1	16.7	-	-	Manufacture of rubber and plastic products
23 การผลิตผลิตภัณฑ์อื่น ๆ ที่ได้จากแร่โลหะ	153	100.0	145	94.8	8	5.2	2	25.0	3	37.5	1	12.5	1	12.5	1	12.5	-	-	-	-	-	-	-	-	Manufacture of other non-metallic mineral products
24 การผลิตโลหะขั้นมูลฐาน	1	100.0	D	D	-	-	-	-	-	-	-	-	-	-	-	-	-	-	-	-	-	-	-	-	Manufacture of basic metals
25 การผลิตผลิตภัณฑ์โลหะประติงษ์ (ยกเว้นเครื่องจักรและอุปกรณ์)	98	100.0	94	95.9	4	4.1	-	-	2	50.0	2	50.0	-	-	-	-	-	-	-	-	-	-	-	-	Manufacture of fabricated metal products (except machinery and equipment)
26 การผลิตผลิตภัณฑ์คอมพิวเตอร์ อิเล็กทรอนิกส์ และอุปกรณ์ที่ใช้ในทางเทคโนโลยี	6	100.0	4	66.7	2	33.3	1	50.0	-	-	-	-	-	-	-	-	-	-	-	-	-	-	-	-	Manufacture of computers, electronic and optical products
27 การผลิตอุปกรณ์ไฟฟ้า	3	100.0	D	D	-	-	-	-	-	-	-	-	-	-	-	-	-	-	-	-	-	-	-	-	Manufacture of electrical equipment
28 การผลิตเครื่องจักรและเครื่องมือ (ซึ่งมีได้ครบทุกประเภทที่อื่น)	5	100.0	2	40.0	3	60.0	-	-	1	33.3	-	-	-	-	1	33.3	1	33.3	-	-	-	-	-	-	Manufacture of machinery and equipment, n.e.c
29 การผลิตยานยนต์ รถพ่วง และรถกึ่งพ่วง	11	100.0	10	90.9	1	9.1	-	-	-	-	-	-	-	1	100.0	-	-	-	-	-	-	-	-	-	Manufacture of motor vehicles, trailers and semi-trailers
30 การผลิตอุปกรณ์ขนส่งอื่นๆ	5	100.0	5	100.0	-	-	-	-	-	-	-	-	-	-	-	-	-	-	-	-	-	-	-	-	Manufacture of other transport equipment
31 การผลิตเฟอร์นิเจอร์	45	100.0	45	100.0	-	-	-	-	-	-	-	-	-	-	-	-	-	-	-	-	-	-	-	-	Manufacture of furniture
32 การผลิตผลิตภัณฑ์อื่น ๆ	104	100.0	103	99.0	1	1.0	-	-	1	100.0	-	-	-	-	-	-	-	-	-	-	-	-	-	-	Other manufacturing
33 การซ่อมและการติดตั้งเครื่องจักรและอุปกรณ์	34	100.0	34	100.0	-	-	-	-	-	-	-	-	-	-	-	-	-	-	-	-	-	-	-	-	Repair and installation of machinery and equipment
37 การจัดการน้ำเสีย	9	100.0	9	100.0	-	-	-	-	-	-	-	-	-	-	-	-	-	-	-	-	-	-	-	-	Sewerage
38 การเก็บรวบรวมของเสีย การบำบัด และการกำจัดของเสีย รวมถึงการนำของเสียกลับมาใช้ใหม่	15	100.0	14	93.3	1	6.67	-	-	1	100.0	-	-	-	-	-	-	-	-	-	-	-	-	-	-	Waste collection, treatment and disposal activities; materials recovery

หมายเหตุ : D หมายถึง ตัวเลขที่ไม่ได้ตอบ

Note : More than one characteristic can be done by an establishment.

ที่มา : สำมะโนอุตสาหกรรม พ.ศ.2560 จังหวัด สิงห์บุรี สำนักงานสถิติแห่งชาติ กระทรวงดิจิทัลเพื่อเศรษฐกิจและสังคม

Source : The 2017 Industrial Census, Sing Buri Province, National Statistical Office, Ministry of Digital Economy and Society.

ตาราง 6 จำนวนและร้อยละของสถานประกอบการอุตสาหกรรมการผลิต จากสำนักงานคณะกรรมการส่งเสริมการลงทุน และหน่วยย่อยอุตสาหกรรม
Table 6 Number and Percentage of Manufacturing Establishments by Investment Promotion From Board of Investment (BOI) and Division of Industry

หมวดย่อยอุตสาหกรรม	จำนวนสถานประกอบการ		การลงทุนส่งเสริมการลงทุนจากสำนักงานคณะกรรมการส่งเสริมการลงทุน				Division of Industry
	Number of establishments		Investment promotion from board of investment (BOI)				
	จำนวน Number	ร้อยละ %	จำนวน Number	ร้อยละ %	จำนวน Number	ร้อยละ %	
	1,584	100.0	1,576	99.5	8	0.5	Sing Buri
10 การผลิตผลิตภัณฑ์อาหาร	701	100.0	699	99.7	2	0.3	Manufacture of food products
11 การผลิตเครื่องดื่ม	30	100.0	30	100.0	-	-	Manufacture of beverages
12 การผลิตผลิตภัณฑ์ยาสูบ	2	100.0	2	100.0	-	-	Manufacture of tobacco products
13 การผลิตสิ่งทอ	24	100.0	24	100.0	-	-	Manufacture of textiles
14 การผลิตเสื้อผ้าเครื่องแต่งกาย	195	100.0	195	100.0	-	-	Manufacture of wearing apparels
15 การผลิตเครื่องหนังและผลิตภัณฑ์ที่เกี่ยวข้อง	5	100.0	5	100.0	-	-	Manufacture of leather and related products
16 การผลิตไม้และผลิตภัณฑ์จากไม้และไม้ก๊อก (ยกเว้นเฟอร์นิเจอร์)	68	100.0	67	98.5	1	1.5	Manufacture of wood and products of wood and cork (except furniture); manufacture of articles of straw and plaiting materials
17 การผลิตกระดาษและผลิตภัณฑ์กระดาษ	2	100.0	2	100.0	-	-	Manufacture of paper and paper products
18 การพิมพ์และการผลิตซ้ำสื่อบันทึกข้อมูล	23	100.0	23	100.0	-	-	Printing and reproduction of recorded media
20 การผลิตเคมีภัณฑ์และผลิตภัณฑ์เคมี	16	100.0	16	100.0	-	-	Manufacture of chemicals and chemical products
21 การผลิตเภสัชภัณฑ์ เคมีภัณฑ์ที่ใช้รักษาโรค และผลิตภัณฑ์จากพืชและสัตว์ที่ใช้รักษาโรค	6	100.0	6	100.0	-	-	Manufacture of pharmaceuticals, medicinal chemical and botanical products
22 การผลิตผลิตภัณฑ์ยางและพลาสติก	23	100.0	23	100.0	-	-	Manufacture of rubber and plastic products
23 การผลิตผลิตภัณฑ์อื่น ๆ ที่ทำจากแร่โลหะ	153	100.0	152	99.4	1	0.7	Manufacture of other non-metallic mineral products
24 การผลิตโลหะขั้นพื้นฐาน	1	100.0	1	100.0	-	-	Manufacture of basic metals
25 การผลิตผลิตภัณฑ์โลหะประดิษฐ์ (ยกเว้นเครื่องจักรและอุปกรณ์)	98	100.0	98	100.0	-	-	Manufacture of fabricated metal products (except machinery and equipment)
26 การผลิตผลิตภัณฑ์คอมพิวเตอร์ อิเล็กทรอนิกส์ และอุปกรณ์ที่ใช้ในทางทันตศาสตร์	6	100.0	5	83.3	1	16.7	Manufacture of computers, electronic and optical products
27 การผลิตอุปกรณ์ไฟฟ้า	3	100.0	3	100.0	-	-	Manufacture of electrical equipment
28 การผลิตเครื่องจักรและเครื่องมือ ซึ่งมีได้จัดประเภทไว้ในที่อื่น	5	100.0	4	80.0	1	20.0	Manufacture of machinery and equipment, n.e.c
29 การผลิตยานยนต์ รถพ่วง และรถกึ่งพ่วง	11	100.0	10	90.9	1	9.1	Manufacture of motor vehicles, trailers and semi-trailers
30 การผลิตอุปกรณ์ขนส่งอื่น ๆ	5	100.0	5	100.0	-	-	Manufacture of other transport equipment
31 การผลิตเฟอร์นิเจอร์	45	100.0	45	100.0	-	-	Manufacture of furniture
32 การผลิตผลิตภัณฑ์อื่น ๆ	104	100.0	103	99.0	1	1.0	Other manufacturing
33 การซ่อมแซมและการติดตั้งเครื่องจักรและอุปกรณ์	34	100.0	34	100.0	-	-	Repair and installation of machinery and equipment
37 การจัดการน้ำเสีย	9	100.0	9	100.0	-	-	Sewerage
38 การเก็บรวบรวมของเสีย การบำบัด และการกำจัดของเสีย รวมถึงการนำของเสียกลับมาใช้ใหม่	15	100.0	15	100.0	-	-	Waste collection, treatment and disposal activities; materials recovery

ที่มา : สำนักงานอุตสาหกรรม พ.ศ.2560 จังหวัด สิงห์บุรี สำนักงานสถิติแห่งชาติ กระทรวงดิจิทัลเพื่อเศรษฐกิจและสังคม

Source : The 2017 Industrial Census, Sing Buri Province, National Statistical Office, Ministry of Digital Economy and Society.

ตาราง 7 จำนวนและร้อยละของสถานประกอบการอุตสาหกรรมผลิต จำนวนตามอัตราการใช้กำลังการผลิตปี 2559 และหมวดอุตสาหกรรม
Table Number and Percentage of Manufacturing Establishments by Percentage of Capacity Utilization in 2016 and Division of Industry

จำนวนอุตสาหกรรม Number of establishments	อัตราการใช้กำลังการผลิตปี 2559 Percentage of capacity utilization in 2016											เฉลี่ยต่อสถานประกอบการ Average per establishment	Division of Industry															
	< 10		10 - 19		20 - 29		30 - 39		40 - 49		50 - 59			60 - 69		70 - 79		80 - 89		90 - 99		≥ 100						
	จำนวน Number	ร้อยละ %	จำนวน Number	ร้อยละ %	จำนวน Number	ร้อยละ %	จำนวน Number	ร้อยละ %	จำนวน Number	ร้อยละ %	จำนวน Number			ร้อยละ %	จำนวน Number	ร้อยละ %	จำนวน Number	ร้อยละ %	จำนวน Number	ร้อยละ %	จำนวน Number	ร้อยละ %	จำนวน Number	ร้อยละ %				
จังหวัดบุรีรัมย์	1,584	100.0	1	0.1	11	0.7	22	1.4	8	0.5	17	1.1	126	7.9	88	5.5	154	9.7	219	13.9	173	11.0	764	48.2	84.4	Sing Buri		
10 การผลิตผลิตภัณฑ์อาหาร	701	100.0	-	-	8	1.2	9	1.2	3	0.4	13	1.8	39	5.5	29	4.2	90	12.8	109	15.6	59	8.4	343	48.9	84.6	Manufacture of food products		
11 การผลิตเครื่องดื่ม	30	100.0	-	-	-	-	-	-	-	-	-	3	8.9	4	12.2	1	3.3	6	21.1	3	8.9	14	45.6	84.8	Manufacture of beverages			
12 การผลิตผลิตภัณฑ์ยาสูบ	2	100.0	-	-	-	-	-	-	-	-	-	1	50.0	-	-	-	-	-	-	-	-	-	1	50.0	75.0	Manufacture of tobacco products		
13 การผลิตสิ่งทอ	24	100.0	-	-	-	-	-	2	7.0	-	-	2	8.3	-	-	-	-	4	15.3	-	-	-	17	69.4	87.9	Manufacture of textiles		
14 การผลิตเครื่องหนังและรองเท้า	195	100.0	-	-	1	0.5	-	1	0.5	-	6.3	12	6.3	12	6.3	17	8.9	26	13.2	35	18.0	90	46.3	86.7	Manufacture of wearing apparel			
15 การผลิตเครื่องหนังและผลิตภัณฑ์ที่เกี่ยวข้อง	5	100.0	-	-	-	-	1	20.0	-	-	-	1	20.0	-	-	1	20.0	-	1	20.0	-	2	40.0	72.0	Manufacture of leather and related products			
16 การผลิตไม้และผลิตภัณฑ์จากไม้และไม้ก๊อก (ยกเว้นเฟอร์นิเจอร์) การผลิตสิ่งของทำจากไม้และไม้ก๊อก	68	100.0	-	-	-	4	6.4	-	-	-	4	5.6	-	-	-	-	4	6.3	12	18.1	9	13.2	34	50.5	85.4	Manufacture of wood and products of wood and cork (except furniture); manufacture of articles of straw and plaiting materials		
17 การผลิตกระดาษและผลิตภัณฑ์กระดาษ	2	100.0	-	-	-	-	-	-	-	-	-	-	-	-	-	-	-	-	-	-	-	1	50.0	1	50.0	97.5	Manufacture of paper and paper products	
18 การพิมพ์และการผลิตสื่ออื่นที่กึ่งข้อมูล	23	100.0	-	-	-	-	-	-	-	-	-	-	-	-	-	-	1	4.4	2	10.6	2	10.6	17	74.4	95.6	Printing and reproduction of recorded media		
20 การผลิตเคมีภัณฑ์และผลิตภัณฑ์เคมี	16	100.0	-	-	-	-	-	-	-	1	6.3	-	-	1	7.8	2	12.5	2	14.1	1	7.8	8	51.6	85.8	Manufacture of chemicals and chemical products			
21 การผลิตเภสัชภัณฑ์ เคมีภัณฑ์ที่ใช้รักษาโรค และผลิตภัณฑ์จากพืชและสัตว์ที่ใช้รักษาโรค	6	100.0	-	-	-	-	-	-	-	-	-	1	16.7	1	16.7	1	16.7	1	16.7	-	-	-	3	50.0	80.0	Manufacture of pharmaceuticals, medicinal chemical and botanical products		
22 การผลิตผลิตภัณฑ์ยางและพลาสติก	23	100.0	-	-	-	-	-	-	-	-	-	-	-	-	-	-	3	13.0	1	4.4	3	14.8	16	67.8	93.7	Manufacture of rubber and plastic products		
23 การผลิตผลิตภัณฑ์อื่น ๆ ที่ทำจากแร่โลหะ	153	100.0	1	0.7	-	1	0.7	2	1.0	-	-	29	18.7	9	6.1	12	8.0	24	15.6	27	17.8	48	31.5	79.3	Manufacture of other non-metallic mineral products			
24 การผลิตโลหะขั้นมูลฐาน	1	100.0	-	-	-	-	-	-	-	-	-	-	-	-	-	-	-	-	-	-	-	-	1	100.0	100.0	Manufacture of basic metals		
25 การผลิตผลิตภัณฑ์โลหะประติรูป (ยกเว้นเครื่องจักรและอุปกรณ์)	98	100.0	-	-	1	1.0	-	-	-	-	-	12	12.7	4	4.5	3	3.5	10	10.5	11	11.1	56	56.6	86.9	Manufacture of fabricated metal products (except machinery and equipment)			
26 การผลิตผลิตภัณฑ์คอมพิวเตอร์ อิเล็กทรอนิกส์ และอุปกรณ์ที่ใช้ในทางวิทยาศาสตร์	6	100.0	-	-	-	-	-	-	-	-	-	-	-	-	-	-	-	-	-	-	-	-	6	100.0	100.0	Manufacture of computers, electronic and optical products		
27 การผลิตอุปกรณ์ไฟฟ้า	3	100.0	-	-	-	-	-	-	-	-	-	1	33.3	-	-	-	-	1	33.3	-	-	-	1	33.3	76.7	Manufacture of electrical equipment		
28 การผลิตเครื่องจักรและเครื่องมือ (ซึ่งได้จัดประเภทไว้ในขั้นต้น	5	100.0	-	-	-	-	1	20.0	-	-	-	3	60.0	-	-	-	-	-	-	-	-	-	1	20.0	63.0	Manufacture of machinery and equipment, n.e.c		
29 การผลิตยานยนต์ รถแทรก และรถจักรยาน	11	100.0	-	-	-	-	-	-	-	-	-	4	35.1	-	-	-	-	1	13.0	3	26.0	3	26.0	3	26.0	80.7	Manufacture of motor vehicles, trailers and semi-trailers	
30 การผลิตอุปกรณ์ขนส่งอื่นๆ	5	100.0	-	-	1	20.0	-	-	-	-	-	-	-	-	-	-	-	-	-	-	-	1	20.0	2	40.0	72.0	Manufacture of other transport equipment	
31 การผลิตเฟอร์นิเจอร์	45	100.0	-	-	-	4	8.5	-	2	4.0	2	4.4	7	14.8	5	10.7	6	12.5	2	4.0	18	41.0	18	41.0	76.8	Manufacture of furniture		
32 การผลิตผลิตภัณฑ์อื่น ๆ	104	100.0	-	-	-	-	-	-	-	-	-	15	14.9	7	7.2	8	8.1	8	8.1	11	10.8	53	51.0	84.7	Other manufacturing			
33 กลุ่มซ่อมแซมการติดตั้งเครื่องจักรและอุปกรณ์	34	100.0	-	-	-	2	6.3	-	2	6.3	1	2.9	4	12.7	2	6.3	1	2.9	4	12.7	2	6.3	3	10.3	17	48.8	80.7	Repair and installation of machinery and equipment
37 การคัดค้าน้ำเสีย	9	100.0	-	-	-	-	-	-	-	-	-	1	11.1	-	-	-	-	-	-	-	-	-	8	88.9	94.4	Sewerage		
38 การเก็บรวบรวมของเสีย การบำบัด และกำจัดของเสีย รวมกับการนำของเสียกลับมาใช้ใหม่	15	100.0	-	-	-	1	6.7	-	1	9.5	2	16.2	1	9.5	2	16.2	1	9.5	2	16.2	1	9.5	5	32.4	76.3	Waste collection, treatment and disposal activities; materials recovery		

ที่มา : สำนักงานยุทธศาสตร์กรม พ.ศ.2560 จังหวัดบุรีรัมย์ สำนักงานสถิติแห่งชาติ กระทรวงดิจิทัลเพื่อเศรษฐกิจและสังคม
Source : The 2017 Industrial Census, Sing Buri Province, National Statistical Office, Ministry of Digital Economy and Society.

ตาราง 8 จำนวนและร้อยละของสถานประกอบการอุตสาหกรรมที่มีปัญหา/อุปสรรคในการดำเนินงาน ปัญหา และหนวดยุทธศาสตร์
 Table 8 Number and Percentage of Manufacturing Establishments, Problems with The Operation by Problems and Division of Industry

จำนวนและร้อยละของสถานประกอบการอุตสาหกรรมที่มีปัญหา/อุปสรรคในการดำเนินงาน ปัญหา และหนวดยุทธศาสตร์	จำนวนสถานประกอบการ										ปัญหา/อุปสรรคในการดำเนินงาน ปัญหา/อุปสรรค										Division of Industry			
	ไม่ประสบปัญหา/อุปสรรค					ประสบปัญหา/อุปสรรค					ปัญหา/อุปสรรคในการดำเนินงาน ปัญหา/อุปสรรค					ปัญหา/อุปสรรคในการดำเนินงาน ปัญหา/อุปสรรค								
	จำนวน	ร้อยละ	จำนวน	ร้อยละ	จำนวน	ร้อยละ	จำนวน	ร้อยละ	จำนวน	ร้อยละ	จำนวน	ร้อยละ	จำนวน	ร้อยละ	จำนวน	ร้อยละ	จำนวน	ร้อยละ	จำนวน	ร้อยละ		จำนวน	ร้อยละ	
10 การผลิตสินค้าอุปโภคบริโภค	701	100.0	142	20.3	559	79.7	98	17.6	245	43.8	33	5.9	33	5.9	22	3.9	15	2.7	429	76.8	148	26.5	Manufacture of food products	
11 การผลิตเครื่องดื่ม	30	100.0	4	12.2	26	87.8	12	44.3	26	100.0	-	-	3	11.4	-	-	-	-	11	41.8	6	24.0	Manufacture of beverages	
12 การผลิตสินค้าอุปโภคบริโภค	2	100.0	1	50.0	1	50.0	1	100.0	1	100.0	-	-	-	-	-	-	-	-	1	100.0	1	100.0	Manufacture of tobacco products	
13 การผลิตสิ่งทอ	24	100.0	14	57.0	10	43.0	4	39.8	2	19.4	2	23.6	-	-	-	-	-	-	9	90.3	3	29.0	Manufacture of textiles	
14 การผลิตเครื่องใช้พลาสติก	195	100.0	62	31.6	133	68.4	27	20.4	40	30.0	-	-	3	2.3	1	0.8	-	-	70	52.3	28	20.8	Manufacture of wearing apparel	
15 การผลิตเครื่องใช้พลาสติก	5	100.0	1	20.0	4	80.0	-	-	2	50.0	-	-	-	-	-	-	-	-	2	50.0	1	25.0	Manufacture of leather and related products	
16 การผลิตไม้และผลิตภัณฑ์ไม้ (ยกเว้นเฟอร์นิเจอร์)	68	100.0	18	26.9	50	73.1	10	20.9	13	25.8	4	8.7	6	11.7	4	8.7	-	-	19	37.8	6	12.7	Manufacture of wood and products of wood and cork (except furniture); manufacture of articles of straw and plaiting materials	
17 การผลิตกระดาษและผลิตภัณฑ์กระดาษ	2	100.0	2	100.0	-	-	-	-	-	-	-	-	-	-	-	-	-	-	-	-	-	-	-	Manufacture of paper and paper products
18 การพิมพ์และการผลิตสิ่งพิมพ์ที่พิมพ์	23	100.0	5	21.3	18	78.7	-	-	11	59.5	-	-	2	13.5	-	-	2	13.5	5	27.0	10	54.0	Printing and reproduction of recorded media	
20 การผลิตเคมีภัณฑ์และผลิตภัณฑ์เคมี	16	100.0	3	20.3	13	79.7	5	35.3	3	25.5	8	62.8	1	7.8	-	-	-	-	6	45.1	1	7.8	Manufacture of chemicals and chemical products	
21 การผลิตเภสัชภัณฑ์ เคมีภัณฑ์ที่ใช้รักษาโรค และผลิตภัณฑ์เภสัชภัณฑ์ที่ใช้รักษาโรค	6	100.0	2	33.3	4	66.7	2	50.0	1	25.0	-	-	-	-	-	-	-	-	4	100.0	4	100.0	Manufacture of pharmaceuticals, medicinal chemical and botanical products	
22 การผลิตผลิตภัณฑ์ยางและพลาสติก	23	100.0	12	53.0	11	47.0	1	9.3	5	50.0	-	-	1	9.3	1	9.3	-	-	4	40.7	2	18.5	Manufacture of rubber and plastic products	
23 การผลิตผลิตภัณฑ์สิ่งทอและสิ่งทอ	153	100.0	15	10.0	138	90.0	44	32.0	67	48.8	8	5.6	22	15.8	6	4.6	3	2.2	98	71.0	39	28.2	Manufacture of other non-metallic mineral products	
24 การผลิตโลหะขั้นพื้นฐาน	1	100.0	-	-	1	100.0	-	-	1	100.0	1	100.0	1	100.0	1	100.0	1	100.0	-	-	1	100.0	Manufacture of basic metals	
25 การผลิตผลิตภัณฑ์โลหะประดิษฐ์ (ยกเว้นเครื่องจักรและอุปกรณ์)	98	100.0	21	21.3	77	78.7	5	6.5	27	35.3	9	12.2	5	7.1	-	-	-	-	54	69.9	30	39.1	Manufacture of fabricated metal products (except machinery and equipment)	
26 การผลิตผลิตภัณฑ์คอมพิวเตอร์ อิเล็กทรอนิกส์ และอุปกรณ์ที่ใช้ในทางอุตสาหกรรม	6	100.0	5	83.3	1	16.7	-	-	-	-	-	-	-	-	-	-	-	-	-	-	-	-	Manufacture of computers, electronic and optical products	
27 การผลิตอุปกรณ์ไฟฟ้า	3	100.0	-	-	3	100.0	-	-	1	33.3	-	-	-	-	-	-	-	-	2	66.7	1	33.3	Manufacture of electrical equipment	
28 การผลิตเครื่องจักรและเครื่องมือ	5	100.0	2	40.0	3	60.0	1	33.3	1	33.3	-	-	1	33.3	-	-	-	-	-	-	-	-	Manufacture of machinery and equipment, n.e.c.	
29 การผลิตยานยนต์ รถต่าง และรถจักรยานยนต์	11	100.0	1	13.0	10	87.0	-	-	-	-	1	10.5	-	-	-	-	-	-	8	85.1	1	14.9	Manufacture of motor vehicles, trailers and semi-trailers	
30 การผลิตอุปกรณ์อิเล็กทรอนิกส์	5	100.0	3	60.0	2	40.0	-	-	-	-	-	-	-	-	-	-	-	-	-	-	-	-	Manufacture of other transport equipment	
31 การผลิตเฟอร์นิเจอร์	45	100.0	8	17.0	37	83.0	13	35.5	15	40.9	6	15.6	5	13.4	4	10.2	2	5.4	23	61.3	16	43.6	Manufacture of furniture	
32 การผลิตผลิตภัณฑ์สิ่งทอ	104	100.0	33	31.5	71	68.5	9	13.3	25	35.6	5	7.4	6	8.7	7	10.0	2	2.8	51	71.1	36	50.7	Other manufacturing	
33 การซ่อมแซมและติดตั้งเครื่องจักรและอุปกรณ์	34	100.0	12	35.6	22	64.4	3	15.9	9	40.1	-	-	1	6.1	-	-	-	-	12	53.7	12	55.3	Repair and installation of machinery and equipment	
37 การจัดการน้ำเสีย	9	100.0	5	58.3	4	41.7	-	-	1	26.7	-	-	-	-	-	-	-	-	3	73.3	-	-	Sewerage	
38 การเก็บรวบรวมของเสีย การบำบัด และการกำจัดของเสีย รวมถึงการนำของเสียกลับมาใช้ใหม่	15	100.0	4	28.6	11	71.4	5	49.4	5	49.4	-	-	3	32.0	3	26.7	-	-	5	49.4	5	45.4	Waste collection, treatment and disposal activities; materials recovery	

ตาราง 8 จำนวนและร้อยละของสถานประกอบการอุตสาหกรรมผลิตที่ประสบปัญหาอุปสรรคในการดำเนินงานกิจการ และหน่วยอุตสาหกรรม (ต่อ)
Table 8 Number and Percentage of Manufacturing Establishments, Problems with The Operation by Problems and Division of Industry (Cont)

ปัญหา/อุปสรรค Problem/obstacle	ปัญหา/อุปสรรคในการดำเนินงานกิจการ/Problems/obstacles in the operation										อื่น ๆ Other									
	เศรษฐกิจไม่ฟื้นตัว Economic slowdown	ขาดความชำนาญ Lack of marketing capabilities	การซ้ำซ้อน Duplicate taxation	ด้านขนส่ง Logistics shipment	กฎระเบียบ Government regulation	นโยบายด้านการสนับสนุนของรัฐ Uncertainty of government policy	ผลกระทบจากอัตราแลกเปลี่ยน Effect of foreign exchange rate	อื่นๆ Other												
จำนวน Number	ร้อยละ %	จำนวน Number	ร้อยละ %	จำนวน Number	ร้อยละ %	จำนวน Number	ร้อยละ %	จำนวน Number	ร้อยละ %	จำนวน Number	ร้อยละ %	จำนวน Number	ร้อยละ %							
จังหวัดสิงห์บุรี	998	82.61	64	5.30	37	3.05	15	1.21	39	3.20	51	4.19	8	0.68	7	0.60	Sing Buri			
10 การผลิตผลิตภัณฑ์อาหาร	559	46.6	24	4.25	10	1.78	7	1.28	18	3.14	28	5.08	3	0.57	3	0.58	Manufacture of food products			
11 การผลิตเครื่องดื่ม	26	19	-	-	1	3.80	-	-	1	3.80	1	3.80	1	3.80	-	-	Manufacture of beverages			
12 การผลิตยานยนต์ส่วนบุคคล	1	1	100.00	-	-	-	-	-	-	-	-	-	-	-	-	-	Manufacture of tobacco products			
13 การผลิตสิ่งทอ	10	9	88.19	2	21.49	1	9.68	1	9.68	-	-	-	-	-	-	-	Manufacture of textiles			
14 การผลิตเครื่องใช้ส่วนตัว	133	108	80.75	4	2.63	1	0.75	-	1	0.75	-	-	-	-	-	1	0.75	Manufacture of wearing apparels		
15 การผลิตเครื่องใช้และผลิตภัณฑ์ที่เกี่ยวข้อง	4	2	50.00	-	-	-	-	-	-	-	-	-	-	-	-	-	-	Manufacture of leather and related products		
16 การผลิตไม้และผลิตภัณฑ์จากไม้และไม้ก๊อก (ยกเว้นเฟอร์นิเจอร์)	50	31	62.56	6	11.73	1	2.01	-	1	2.01	1	2.01	-	-	-	-	-	Manufacture of wood and products of wood and cork		
การผลิตสิ่งของจากพลาสติกและวัสดุพลาสติกอื่นๆ	18	16	86.53	5	27.00	-	-	2	13.47	-	-	-	-	-	-	-	-	Manufacture of plastic products		
18 การพิมพ์และการผลิตสื่ออื่นที่ต่อเนื่อง	13	9	70.59	1	9.80	4	27.45	-	2	15.69	2	15.69	-	-	-	-	1	7.84	Manufacture of chemicals and chemical products	
20 การผลิตเครื่องมือและผลิตภัณฑ์	4	4	100.00	1	25.00	-	-	-	-	-	-	-	-	-	-	-	-	-	Manufacture of pharmaceuticals, medicinal chemical	
21 การผลิตยานยนต์ เครื่องใช้สำนักงาน และผลิตภัณฑ์จากพลาสติกและวัสดุที่ใช้งานได้	11	9	81.48	2	18.52	-	-	-	1	9.26	-	-	-	-	-	-	-	-	Manufacture of rubber and plastic products	
22 การผลิตผลิตภัณฑ์พลาสติก	138	126	91.53	3	2.10	7	4.78	2	1.45	5	3.70	7.47	2	1.45	-	-	-	-	Manufacture of other non-metallic mineral products	
23 การผลิตผลิตภัณฑ์อื่นๆ ที่ทำจากโลหะ	1	-	-	-	-	-	-	-	-	-	-	-	-	-	-	-	-	-	Manufacture of basic metals	
24 การผลิตโลหะขั้นพื้นฐาน	77	66	85.89	3	4.46	11	14.11	-	2	2.59	1	1.30	-	-	-	-	-	-	Manufacture of fabricated metal products (excepts)	
25 การผลิตผลิตภัณฑ์โลหะประติงษ์ (ยกเว้นเครื่องจักรและอุปกรณ์)	1	1	100.00	-	-	-	-	-	-	-	-	-	-	-	-	-	-	-	Manufacture of computers, electronic and optical p	
26 การผลิตผลิตภัณฑ์โลหะ	3	2	66.67	1	33.33	-	-	-	-	-	1	33.33	-	-	-	-	-	-	-	Manufacture of electrical equipment
27 การผลิตอุปกรณ์ไฟฟ้า	3	2	66.67	-	-	-	-	-	-	-	-	-	1	33.33	-	-	-	-	Manufacture of machinery and equipment, n.e.c	
28 การผลิตเครื่องจักรและเครื่องมือ ที่มีกำลังมากกว่า 1 กิโลวัตต์	10	7	70.11	-	-	-	-	-	-	-	-	-	1	10.45	-	-	-	-	Manufacture of motor vehicles, trailers and semit	
29 การผลิตยานยนต์ รถแทรก และรถถัง	2	1	50.00	-	-	-	-	-	-	-	-	-	-	-	-	-	-	-	Manufacture of other transport equipment	
30 การผลิตอุปกรณ์เสริมอื่นๆ	37	32	84.45	4	10.22	2	5.35	2	5.35	3	7.55	4	10.71	-	-	-	-	-	Manufacture of furniture	
31 การผลิตเฟอร์นิเจอร์	71	56	78.17	7	10.48	-	-	-	4	5.95	2	2.81	-	-	-	-	-	-	-	Other manufacturing
33 การซ่อมแซมการติดตั้งเครื่องจักรและอุปกรณ์	22	21	93.88	-	-	-	-	-	-	-	-	-	-	-	-	-	-	-	-	Repair and installation of machinery and equipment
37 การจัดการน้ำเสีย	4	4	100.00	1	26.67	-	-	-	1	26.67	-	-	-	-	-	-	-	-	-	Severage
38 การเก็บรวบรวมของเสีย การบำบัด และการกำจัดของเสีย	11	9	81.33	-	-	-	-	-	-	-	-	-	-	-	-	2	18.67	-	-	Waste collection, treatment and disposal activite
รวมสิ่งกร่นำของเสียกลับมาใช้ใหม่																				

หมายเหตุ : สถานประกอบการ 1 แห่งสามารถตอบได้มากกว่า 1 ข้อ
Note : More than one characteristic can be done by an establishment.
ที่มา : สำนักงานอุตสาหกรรม พ.ศ.2560 จังหวัด สิงห์บุรี สำนักงานสถิติแห่งชาติ กระทรวงดิจิทัลเพื่อเศรษฐกิจและสังคม
Source : The 2017 Industrial Census, Sing Buri Province, National Statistical Office, Ministry of Digital Economy and Society.

ตาราง 9 จำนวนและร้อยละของสถานประกอบการอุตสาหกรรมผลิต จำนวนตามประเภทอุตสาหกรรมเพื่อต้องการให้ภาครัฐช่วยยืมเงิน และขนาดของอุตสาหกรรม

Table 9 Number and Percentage of Manufacturing Establishments, Problems with The Need Aid from The Governmental Operation by Problems and Division of Industry

จำนวน สถานประกอบการ Number of establishments	ไม่ต้องการ No not need		ต้องการ Need		ความต้องการที่ช่วยจากภาครัฐ Detailed of the needs from the government.												เงินช่วยเหลือ ทางการเงิน Increase the monetary liquidity											
	จำนวน Number	ร้อยละ %	จำนวน Number	ร้อยละ %	ต้นทุน การลด Reduce production cost	เพิ่มปริมาณงานให้ สอดคล้องกับ ความต้องการ Increase or exempt import duties on raw materials equipment machinery	เครื่องจักร Reduce or exempt import duties on raw materials equipment machinery	เพิ่มเงิน สินเชื่อ Increase credit limit	จัดหา แหล่งเงิน Provide low interest loan	ส่งเสริมการ ลงทุน Investment promotion	ขยายตลาด รับซื้อผลผลิต Expand the market/ Export promotion	เงินช่วยเหลือ ทางการเงิน Increase the monetary liquidity	เงินช่วยเหลือ ทางการเงิน Increase the monetary liquidity															
1,584	100.0	647	40.9	937	59.1	62	6.6	505	53.9	66	7.0	201	21.5	453	48.4	344	36.7	256	27.4	387	41.3	387	41.3	Sing Buri				
10	0.6	265	37.9	436	62.1	15	3.5	305	70.0	19	4.4	84	19.2	176	40.5	164	37.6	117	26.8	166	38.1	166	38.1	Manufacture of food products				
30	1.9	1000	11	36.6	19	64.4	1	5.2	10	51.7	3	15.5	6	32.8	11	56.9	5	27.6	4	19.0	4	19.0	4	19.0	Manufacture of beverages			
2	0.1	1000	1	50.0	1	50.0	-	-	1	100.0	1	100.0	1	100.0	1	100.0	1	100.0	1	100.0	1	100.0	1	100.0	Manufacture of tobacco products			
24	1.5	1000	16	66.2	8	33.8	-	-	4	50.7	-	3	37.0	3	37.0	-	-	4	54.8	4	54.8	4	54.8	4	54.8	Manufacture of textiles		
195	12.4	1000	112	57.2	84	42.8	1	1.2	6	6.6	-	17	20.8	66	78.7	41	48.5	29	34.9	62	74.5	62	74.5	Manufacture of wearing apparel				
5	0.3	1000	4	80.0	1	20.0	-	-	-	-	-	-	-	1	100.0	1	100.0	1	100.0	-	-	-	-	Manufacture of leather and related products				
68	4.3	1000	23	33.7	45	66.3	10	22.6	10	23.1	4	9.5	1	2.2	16	34.5	10	23.2	14	30.6	6	13.6	6	13.6	Manufacture of wood and products of wood and cork (except furniture); manufacture of articles of straw and plaiting materials			
2	0.1	1000	2	100.0	-	-	-	-	-	-	-	-	-	-	-	-	-	-	-	-	-	-	-	-	Manufacture of paper and paper products			
23	1.4	1000	10	42.5	13	57.5	-	-	2	18.5	-	3	26.0	10	74.0	5	37.0	-	-	-	-	-	-	-	Printing and reproduction of recorded media			
16	1.0	1000	6	34.4	11	65.6	1	9.5	3	31.0	3	23.8	-	4	33.3	6	54.8	4	33.3	3	23.8	3	23.8	3	23.8	Manufacture of chemicals and chemical products		
6	0.4	1000	3	50.0	3	50.0	-	-	1	33.3	-	-	-	1	33.3	2	66.7	2	66.7	2	66.7	2	66.7	2	66.7	Manufacture of pharmaceuticals, medicinal chemical and botanical products		
23	1.4	1000	13	57.4	10	42.6	3	30.6	4	44.9	1	10.2	1	10.2	3	34.7	3	30.6	2	20.4	6	65.3	6	65.3	6	65.3	Manufacture of rubber and plastic products	
155	9.8	1000	48	31.4	105	68.6	5	5.2	51	48.4	13	12.2	24	22.8	55	52.4	41	39.3	34	32.2	44	42.1	44	42.1	44	42.1	Manufacture of other non-metallic mineral products	
1	0.0	1000	1	100.0	-	-	-	-	-	-	-	-	-	-	-	-	-	-	-	-	-	-	-	-	-	Manufacture of basic metals		
98	6.2	1000	35	35.9	63	64.1	4	7.1	45	72.3	6	10.3	17	27.8	29	46.0	16	25.3	15	24.4	21	33.2	21	33.2	21	33.2	Manufacture of fabricated metal products (except machinery and equipment)	
6	0.4	1000	5	83.3	1	16.7	-	-	-	-	1	100.0	-	-	-	-	1	100.0	1	100.0	-	-	-	-	-	Manufacture of computers, electronic and optical products		
3	0.2	1000	1	33.3	2	66.7	-	-	2	100.0	-	-	-	-	-	-	-	-	2	100.0	-	-	-	-	-	Manufacture of electrical equipment		
5	0.3	1000	2	40.0	3	60.0	2	66.7	-	1	33.3	-	-	1	33.3	-	-	-	-	-	-	-	-	-	-	Manufacture of machinery and equipment, n.e.c		
11	0.7	1000	4	39.0	7	61.0	1	14.9	4	63.9	1	14.9	-	3	42.6	2	36.2	2	36.2	-	-	-	-	-	-	21.3	21.3	Manufacture of motor vehicles, trailers and semi-trailers
5	0.3	1000	4	80.0	1	20.0	1	100.0	1	100.0	1	100.0	-	-	-	-	-	-	-	-	-	-	-	-	-	-	Manufacture of other transport equipment	
45	2.8	1000	10	21.4	35	78.6	9	24.9	18	51.7	3	8.5	11	32.4	15	43.2	12	34.7	7	21.1	15	42.7	15	42.7	15	42.7	Manufacture of furniture	
104	6.5	1000	39	37.8	65	62.2	7	10.2	30	46.4	4	6.6	21	33.1	41	63.4	24	37.5	18	28.3	26	40.5	26	40.5	26	40.5	Other manufacturing	
34	2.1	1000	19	54.6	15	45.4	1	8.6	5	34.4	4	27.9	4	27.9	13	86.0	6	36.5	-	-	-	-	-	-	-	64.4	64.4	Repair and installation of machinery and equipment
9	0.6	1000	8	88.9	1	11.1	-	-	1	100.0	1	100.0	-	-	-	-	-	-	-	-	-	-	-	-	-	-	Severage	
15	0.9	1000	6	41.9	9	58.1	-	-	-	-	-	6	72.2	5	56.8	4	44.3	1	11.5	7	77.0	7	77.0	7	77.0	7	77.0	Waste collection, treatment and disposal activities; materials recovery

ตาราง 9 จำนวนและร้อยละของสถานประกอบการอุตสาหกรรมการผลิต จำนวนตามประเภทความช่วยเหลือที่ทางการให้การช่วยเหลือ และหมวดยอดอุตสาหกรรม (ต่อ)
Table 9 Number and Percentage of Manufacturing Establishments, Problems with The Need Aid from The Governmental Operation by Problems and Division of Industry (Cont.)

หมวดยอดอุตสาหกรรม	ความช่วยเหลือที่ทางการจากภาครัฐ Detailed of the needs from the government												Division of Industry			
	เพิ่มประสิทธิภาพ	เร่งรัดการคืนภาษีมูลค่าเพิ่ม	มาตรฐานการหักภาษี	จำนวนและสินค้าใหม่	สนับสนุนเทคโนโลยี	สนับสนุนด้านวิจัยและพัฒนาศักยภาพที่สนับสนุน	สนับสนุนด้านวิจัยและพัฒนาศักยภาพที่สนับสนุน	สนับสนุนด้านวิจัยและพัฒนาศักยภาพที่สนับสนุน	สนับสนุนด้านวิจัยและพัฒนาศักยภาพที่สนับสนุน	สนับสนุนด้านวิจัยและพัฒนาศักยภาพที่สนับสนุน	สนับสนุนด้านวิจัยและพัฒนาศักยภาพที่สนับสนุน	สนับสนุนด้านวิจัยและพัฒนาศักยภาพที่สนับสนุน		อื่นๆ		
Need	จำนวน	ร้อยละ	จำนวน	ร้อยละ	จำนวน	ร้อยละ	จำนวน	ร้อยละ	จำนวน	ร้อยละ	จำนวน	ร้อยละ	จำนวน	ร้อยละ	จำนวน	ร้อยละ
รวมยอดอุตสาหกรรม	937	1.74	29	3.06	11	1.14	77	8.27	79	8.38	37	3.98	14	1.50	12	1.25
10 การผลิตผลิตภัณฑ์อาหาร	436	1.39	15	3.33	5	1.11	31	7.05	28	6.38	17	3.92	4	0.92	4	0.98
11 การผลิตเครื่องดื่ม	19	-	-	-	1	5.17	1	5.17	-	-	-	1	5.17	-	-	-
12 การผลิตเครื่องดื่มชูกำลัง	1	-	-	-	-	-	-	-	1	100.00	1	100.00	-	-	-	-
13 การผลิตสิ่งทอ	8	-	-	-	-	2	24.66	1	12.33	1	12.33	1	12.33	-	-	-
14 การผลิตสิ่งทอเครื่องแต่งกาย	84	-	-	-	-	13	15.96	2	2.40	-	-	-	-	-	1	1.20
15 การผลิตเครื่องหนังและสิ่งทอที่เกี่ยวเนื่อง	1	100.00	-	-	-	1	100.00	1	100.00	-	-	-	-	-	-	-
16 การผลิตไม้และผลิตภัณฑ์จากไม้และไม้ก๊อก (ยกเว้นเฟอร์นิเจอร์)	45	2	5.08	-	-	15	33.42	3	7.30	-	-	-	-	-	1	2.22
18 การพิมพ์และการผลิตสื่ออื่น ๆ ที่เกี่ยวข้อง	13	-	-	-	-	-	-	2	18.46	-	-	-	-	-	-	-
20 การผลิตเคมีภัณฑ์และผลิตภัณฑ์	11	-	1	9.52	1	9.52	2	19.05	-	-	4	33.33	1	9.52	-	-
21 การผลิตพลาสติกและผลิตภัณฑ์พลาสติก และผลิตภัณฑ์จากพลาสติกและผลิตภัณฑ์ที่ใช้ยางโฟม	3	-	-	-	-	1	33.33	-	-	-	-	-	-	-	-	-
22 การผลิตผลิตภัณฑ์ยางและพลาสติก	10	-	-	-	-	-	-	-	-	-	1	10.20	-	-	-	-
23 การผลิตผลิตภัณฑ์ยาง ที่ทำจากเนื้อโพลีเอสเตอร์	105	7	6.63	5	4.66	1	0.95	2	2.10	5	4.48	3	3.05	1	0.95	-
25 การผลิตผลิตภัณฑ์โลหะบรรจุภัณฑ์ (ยกเว้นเครื่องจักรและอุปกรณ์)	63	-	1	1.59	-	-	-	9	15.03	-	-	-	-	-	3	5.48
26 การผลิตผลิตภัณฑ์คอมพิวเตอร์ อิเล็กทรอนิกส์ และอุปกรณ์ที่ใช้ในงานอุตสาหกรรม	1	-	1	100.00	-	-	-	-	-	-	-	-	1	100.00	-	-
27 การผลิตอุปกรณ์ไฟฟ้า	2	-	-	-	-	-	-	-	-	-	-	-	-	-	-	-
28 การผลิตเครื่องจักรและเครื่องมือ ซึ่งได้จัดประเภทไว้ในที่อื่น	3	-	-	-	-	1	33.33	-	-	-	-	-	-	-	1	33.33
29 การผลิตยานยนต์ รถต่าง และรถจักรยาน	7	-	1	14.90	-	-	-	1	14.90	-	-	-	-	-	-	-
30 การผลิตอุปกรณ์ขนส่งอื่นๆ	1	-	-	-	-	-	-	-	-	-	-	-	-	-	-	-
31 การผลิตเฟอร์นิเจอร์	35	-	2	5.66	-	-	4	10.80	5	13.63	5	13.12	1	2.83	-	-
32 การผลิตผลิตภัณฑ์สิ่งทอ	65	-	3	5.01	3	4.42	4	6.70	17	26.14	2	2.88	5	7.87	-	-
33 การซ่อมแซมการติดตั้งเครื่องจักรและอุปกรณ์	15	-	-	-	-	-	-	2	13.92	-	-	-	-	-	1	6.48
37 การจัดการน้ำเสีย	1	-	-	-	-	-	-	-	-	-	-	-	-	-	-	-
38 การให้บริการขนส่ง การบำบัด และการกำจัดของเสีย รวมถึงการนำของเสียกลับมาใช้ใหม่	9	-	-	-	-	-	-	1	11.48	2	22.96	-	-	-	-	-

หมายเหตุ : สถานประกอบการ 1 แห่งสามารถนับได้มากกว่า 1 ข้อ

Note : More than one characteristic can be done by an establishment.

ที่มา : สำนักงานสถิติกรม พ.ศ.2560 จังหวัด สิงห์บุรี สำนักงานสถิติแห่งชาติ กระทรวงดิจิทัลฯ และสำนักงาน

Source : The 2017 Industrial Census, Sing Buri Province, National Statistical Office, Ministry of Digital Economy and Society.

ตอนที่ 2 ข้อมูลการดำเนินงานของสถานประกอบการ

PART 2 OPERATION INFORMATION OF ESTABLISHMENTS

ตอนที่ 2 ข้อมูลการดำเนินงานกิจการ จำแนกตาม
ขนาดของสถานประกอบการ

PART 2 OPERATION INFORMATION OF ESTABLISHMENTS
BY SIZE OF ESTABLISHMENTS

สารบัญตารางสถิติ

LIST OF STATISTICAL TABLES

	หน้า
ตอนที่ 2 ข้อมูลการดำเนินกิจการ จำแนกตามขนาดของสถานประกอบการ	
Part 2 Operation Information of Establishments by Size of Establishment	
ตาราง 1 สถิติมูลฐานอุตสาหกรรมการผลิตในปี 2559 จำแนกตามขนาดของสถานประกอบการ	71
Table 1 Summary of Basic Statistics for Manufacturing Establishments in 2016 by Size of Establishment	71
ตาราง 2 มูลค่าผลผลิตของสถานประกอบการอุตสาหกรรมการผลิตในปี 2559 จำแนกตามขนาดของสถานประกอบการ	72
Table 2 Value of Gross Output of Manufacturing Establishments in 2016 by Size of Establishment	72
ตาราง 3 ค่าใช้จ่ายขั้นกลางของสถานประกอบการอุตสาหกรรมการผลิตในปี 2559 จำแนกตามขนาดของสถานประกอบการ	73
Table 3 Intermediate Consumption of Manufacturing Establishments in 2016 by Size of Establishment	73
ตาราง 4 คนทำงานในสถานประกอบการอุตสาหกรรมการผลิตในปี 2559 จำแนกตามสถานภาพการทำงาน เพศ และขนาดของสถานประกอบการ	74
Table 4 Persons Engaged in Manufacturing Establishments in 2016 by Work Status, Sex and Size of Establishment	74
ตาราง 5 จำนวนสถานประกอบการอุตสาหกรรมการผลิต จำแนกตามจำนวนวันทำงานต่อสัปดาห์ จำนวนชั่วโมงทำงานเฉลี่ยต่อวันของลูกจ้าง และขนาดของสถานประกอบการ	75
Table 5 Number of Manufacturing Establishments by Working Days Per Week, Working Hours Per Day of Employees and Size of Establishment	75
ตาราง 6 ค่าตอบแทนแรงงานในปี 2559 จำแนกตามขนาดของสถานประกอบการ	76
Table 6 Remuneration in 2016 by Size of Establishment	76
ตาราง 7 มูลค่าวัตุดิบและวัสดุประกอบฯ และสินค้าคงเหลือต้นปีและปลายปี 2559 จำแนกตามขนาดของสถานประกอบการ	77
Table 7 Value of Stocks at the Beginning and the End of 2016 by Size of Establishment	77

ตาราง 8	ส่วนเปลี่ยนแปลงของมูลค่าวัตถุดิบและวัสดุประกอบฯ และสินค้าคงเหลือในปี 2559 จำแนกตามขนาดของสถานประกอบการ	78
Table 8	Change in Value of Stocks in 2016 by Size of Establishment	78
ตาราง 9	ค่าใช้จ่ายทั้งสิ้นของสถานประกอบการอุตสาหกรรมการผลิตในปี 2559 จำแนกตาม ขนาดของสถานประกอบการ	79
Table 9	Total Expenses of Manufacturing Establishments in 2016 by Size of Establishment	79
ตาราง 10	รายรับทั้งสิ้นของสถานประกอบการอุตสาหกรรมการผลิตในปี 2559 จำแนกตามขนาด ของสถานประกอบการ	80
Table 10	Total Receipts of Manufacturing Establishments in 2016 by Size of Establishment	80
ตาราง 11	มูลค่าตามบัญชีของสินทรัพย์ถาวรในปี 2559 จำแนกตามขนาดของสถานประกอบการ	81
Table 11	Book Value of Fixed Assets in 2016 by Size of Establishment	81
ตาราง 12	มูลค่าสินทรัพย์ถาวรที่เปลี่ยนแปลงระหว่าง มกราคม - ธันวาคม 2559 จำแนกตาม ขนาดของสถานประกอบการ	82
Table 12	Value of Fixed Assets Changed in January - December 2016 by Size of Establishment	82

ตาราง 1 สถิติฐานอุตสาหกรรมการผลิตในปี 2559 จำแนกตามขนาดของสถานประกอบการ

Table 1 Summary of Basic Statistics for Manufacturing Establishments in 2016 by Size of Establishment

ขนาดของสถานประกอบการ	จำนวน		จ้างงาน		ลูกจ้าง Employees		มูลค่าผลผลิต		ค่าใช้จ่าย		มูลค่าเพิ่ม		Size of establishment
	สถานประกอบการ Number of establishments	จำนวน Number of persons engaged	คนทำงาน Number of persons engaged	จำนวน Number	ค่าตอบแทน Remuneration	ค่าตอบแทน Remuneration	Value of gross output	Value of gross output	ขั้นกลาง Intermediate consumption	ขั้นกลาง Intermediate consumption	Value added	Value added	
สิงห์บุรี	1,584	14,461	11,730	1,850,308.9	28,355,581.5	20,349,339.9	8,006,241.6	Sing Buri					
1 - 15 คน	1,492	4,277	1,607	99,977.6	917,673.8	583,203.1	334,470.7	1 - 15 persons					
16 - 25 คน	34	690	653	61,039.4	2,659,918.8	1,666,358.8	993,560.0	16 - 25 persons					
26 - 30 คน	10	278	272	22,053.4	462,978.8	357,574.4	105,404.4	26 - 30 persons					
31 - 50 คน	14	563	545	68,045.9	2,666,415.7	2,314,126.9	352,288.8	31 - 50 persons					
51 - 200 คน	23	2,278	2,278	399,527.4	7,649,370.5	5,872,836.9	1,776,533.6	51 - 200 persons					
มากกว่า 200 คน	11	6,375	6,375	1,199,665.2	13,999,224.0	9,555,239.9	4,443,984.1	More than 200 persons					

ที่มา : สำนักอุตสาหกรรม พ.ศ.2560 จังหวัด สิงห์บุรี สำนักงานสถิติแห่งชาติ กระทรวงดิจิทัลเพื่อเศรษฐกิจและสังคม

Source : The 2017 Industrial Census, Sing Buri Province, National Statistical Office, Ministry of Digital Economy and Society.

ตาราง 2 มูลค่าผลิตของสถานประกอบการอุตสาหกรรมการผลิตในปี 2559 จำแนกตามขนาดของสถานประกอบการ

Table 2 Value of Gross Output of Manufacturing Establishments in 2016 by Size of Establishment

		(พันบาท In Thousand Baht)									
จำนวน สถาน- ประกอบการ	รวม Total	มูลค่าขายผลิต Sales of goods produced	รายรับจาก การขายสินค้า ที่เข้ามาจำหน่าย ในสภาพเดิม Sales of goods purchased for resale	รายรับจากการ รับจ้างเหมาทำการ ผลิตสินค้า Receipts for contract and commission work	รายรับจากการ ให้บริการ บำรุงรักษา ซ่อมแซมและติดตั้ง ให้แก่สถาน ประกอบการอื่น Receipts for repair and installation work etc.	รายรับจากการ ให้เช่าอาคาร ฯลฯ และรายรับอื่น ๆ Receipts for rent on building etc. and other receipts	ส่วนเปลี่ยนแปลง มูลค่าสินค้าคงเหลือ Change in value of stocks of goods	Size of establishment			
จังหวัดสิงห์บุรี	1,584	28,355,581.5	26,551,682.9	742,300.7	21,243.0	228,608.7	646,117.0	165,629.2	Sing Buri		
1 - 15 คน	1,492	917,673.8	921,861.5	3,399.2	742.2	30.1	1,252.4	-9,611.7	1 - 15 persons		
16 - 25 คน	34	2,659,918.8	2,570,642.1	85,500.0	0.8	-	1,750.0	2,026.0	16 - 25 persons		
26 - 30 คน	10	462,978.8	431,807.4	15,240.0	-	-	11,427.0	4,504.4	26 - 30 persons		
31 - 50 คน	14	2,666,415.7	2,480,569.0	4,418.2	-	-	461.9	180,966.7	31 - 50 persons		
51 - 200 คน	23	7,649,370.5	7,364,126.1	38,562.4	20,500.0	205,500.0	64,294.8	-43,612.8	51 - 200 persons		
มากกว่า 200 คน	11	13,999,224.0	12,782,676.9	595,181.0	-	23,078.6	566,930.9	31,356.6	More than 200 persons		

ที่มา : สำมะโนอุตสาหกรรม พ.ศ.2560 จังหวัด สิงห์บุรี สำนักงานสถิติแห่งชาติ กระทรวงดิจิทัลเพื่อเศรษฐกิจและสังคม

Source : The 2017 Industrial Census, Sing Buri Province, National Statistical Office, Ministry of Digital Economy and Society.

ตาราง 3 ค่าใช้จ่ายขั้นกลางของสถานประกอบการอุตสาหกรรมผลิตในปี 2559 จำแนกตามขนาดของสถานประกอบการ

Table 3 Intermediate Consumption of Manufacturing Establishments in 2016 by Size of Establishment

จังหวัดสิงห์บุรี	จำนวน สถาน- ประกอบการ Number of establishments	รวม Total	ค่าซื้อวัตถุดิบ และวัสดุประกอบ ที่ใช้ในการผลิต Purchase of materials and components	ค่าเชื้อเพลิง Cost of fuels	ค่าไฟฟ้า ที่ใช้ในการผลิต Cost of electricity used in production	ค่าติดตั้งซ่อมแซมและ บำรุงรักษาสินค้า ที่จำหน่ายให้ลูกค้า Cost of repair and maintenance sales of goods of purchase	ค่าติดตั้งซ่อมแซมและ บำรุงรักษาเครื่องจักร เครื่องมือ Cost of repair and machinery and equipment	ค่าซื้อสินค้า ที่ซื้อมาจำหน่าย ในสภาพเดิม Purchase of goods for resale	ค่าจ้างเหมาจ่ายให้ สถานประกอบการ อื่นผลิตสินค้าให้ Cost of contract and commission work	ค่าใช้จ่ายอื่นๆ Other expenses	ส่วนเปลี่ยนแปลง มูลค่าวัตถุดิบและ วัสดุประกอบฯ คงเหลือ Change in value of stocks of materials and components	Size of establishment
จังหวัดสิงห์บุรี	1,584	20,349,339.9	14,987,301.5	460,890.3	963,583.7	27,197.0	696,951.0	622,420.9	238,784.6	2,426,859.6	74,648.7	Sing Buri
1 - 15 คน	1,492	583,203.1	430,973.6	25,965.2	22,278.2	2,412.2	7,473.1	3,156.6	2,960.2	84,797.1	-3,186.8	1 - 15 persons
16 - 25 คน	34	1,666,358.8	1,294,778.1	38,647.0	85,734.5	8,817.6	36,251.3	85,000.0	5,000.0	123,249.7	11,119.3	16 - 25 persons
26 - 30 คน	10	357,574.4	304,601.5	8,230.8	12,247.4	10.0	7,397.9	10,220.0	900.0	21,048.8	7,082.1	26 - 30 persons
31 - 50 คน	14	2,314,126.9	1,892,636.3	41,397.3	87,690.3	3,533.4	17,909.8	2,583.9	600.0	95,696.2	-172,079.7	31 - 50 persons
51 - 200 คน	23	5,872,836.9	4,360,155.6	98,124.8	331,969.7	10,620.4	211,848.2	29,726.0	-	742,866.6	-87,525.6	51 - 200 persons
มากกว่า 200 คน	11	9,555,239.9	6,704,156.4	248,525.2	423,663.6	1,803.4	416,070.8	491,734.3	229,324.4	1,359,201.3	319,239.5	More than 200 persons

ที่มา : สำมะโนอุตสาหกรรม พ.ศ.2560 จังหวัด สิงห์บุรี สำนักงานสถิติแห่งชาติ กระทรวงดิจิทัลเพื่อเศรษฐกิจและสังคม

Source : The 2017 Industrial Census, Sing Buri Province, National Statistical Office, Ministry of Digital Economy and Society.

ตาราง 4 คนทำงานในสถานประกอบการอุตสาหกรรมการผลิตในปี 2559 จำแนกตามสถานภาพการทำงาน เพศ และขนาดของสถานประกอบการ
Table 4 Persons Engaged in Manufacturing Establishments in 2016 by Work Status, Sex and Size of Establishment

ขนาดของสถานประกอบการ	จำนวนสถานประกอบการ		คนทำงานโดยไม่ได้รับค่าจ้าง/เงินเดือน				ลูกจ้างในกรรมวิธีการผลิต				ลูกจ้างอื่น ๆ									
	รวม		รวม		รวม		รวม		รวม		รวม		รวม							
	ชาย	หญิง	ชาย	หญิง	ชาย	หญิง	ชาย	หญิง	ชาย	หญิง	ชาย	หญิง	ชาย	หญิง						
	Total	Total	Total	Total	Total	Total	Total	Total	Total	Total	Total	Total	Total	Total						
Number of establishments	Male	Female	Male	Female	Male	Female	Male	Female	Male	Female	Male	Female	Male	Female						
จังหวัดสิงห์บุรี	1,584	14,461	6,685	7,776	2,731	1,151	1,580	11,051	5,238	5,813	7,613	3,771	3,842	3,438	1,467	1,971	679	296	383	Sing Buri
1 - 15 คน	1,492	4,277	1,681	2,596	2,670	1,118	1,553	1,590	555	1,036	1,408	481	928	182	74	108	16	8	8	1 - 15 persons
16 - 25 คน	34	690	361	329	37	21	16	635	335	300	454	211	243	181	124	57	18	5	13	16 - 25 persons
26 - 30 คน	10	278	143	135	6	2	4	257	135	122	239	123	116	18	12	6	15	6	9	26 - 30 persons
31 - 50 คน	14	563	373	190	18	10	8	487	335	152	344	223	121	143	112	31	59	28	30	31 - 50 persons
51 - 200 คน	23	2,278	1,406	872	-	-	-	2,029	1,279	750	1,749	1,152	597	280	127	153	249	127	122	51 - 200 persons
มากกว่า 200 คน	11	6,375	2,721	3,654	-	-	-	6,053	2,600	3,453	3,419	1,582	1,837	2,634	1,018	1,616	322	121	201	More than 200 persons

ที่มา : สำนักอุตสาหกรรมการผลิต จังหวัด สิงห์บุรี สำนักงานสถิติแห่งชาติ กระทรวงดิจิทัลเพื่อเศรษฐกิจและสังคม

Source : The 2017 Industrial Census, Sing Buri Province, National Statistical Office, Ministry of Digital Economy and Society.

ตาราง 5 จำนวนสถานประกอบการอุตสาหกรรมผลิต จำแนกตามจำนวนวันทำงานต่อสัปดาห์ จำนวนชั่วโมงทำงานเฉลี่ยต่อวันของลูกจ้าง และขนาดของสถานประกอบการ

Table 5 Number of Manufacturing Establishments by Working Days Per Week, Working Hours Per Day of Employees and Size of Establishment

ขนาดของสถานประกอบการ	จำนวน สถาน ประกอบการ	คนทำงานโดยไม่ได้รับค่าจ้าง/เงินเดือน						ลูกจ้างในกรรมวิธีการผลิต						Size of establishment					
		Unpaid workers			Operatives			Other employees			จำนวนชั่วโมงทำงานเฉลี่ยต่อวัน	Number of working days per week	Size of establishment						
		จำนวนวันทำงานต่อสัปดาห์	จำนวนชั่วโมงทำงานเฉลี่ยต่อวัน	Number of working days per week	จำนวนวันทำงานต่อสัปดาห์	จำนวนชั่วโมงทำงานเฉลี่ยต่อวัน	Number of working hours per	จำนวนวันทำงานต่อสัปดาห์	จำนวนชั่วโมงทำงานเฉลี่ยต่อวัน	Number of working days per week									
		≤5	6	7	< 8	8 - 10	11 - 12	≤5	6	7	< 8	8 - 10	11 - 12	≤5	6	7	< 8	8 - 10	
จังหวัดสิงห์บุรี	1,584	607	324	555	875	594	17	180	211	93	208	272	4	10	35	4	-	49	Sing Buri
1 - 15 คน	1,492	599	301	553	865	571	17	168	136	87	196	195	1	6	2	1	-	9	1 - 15 persons
16 - 25 คน	34	4	15	2	6	15	-	6	25	3	7	26	1	-	5	2	-	7	16 - 25 persons
26 - 30 คน	10	2	2	-	3	1	-	3	6	1	3	7	-	-	1	1	-	2	26 - 30 persons
31 - 50 คน	14	2	6	-	1	7	-	2	11	1	1	13	-	2	4	-	-	7	31 - 50 persons
51 - 200 คน	23	-	-	-	-	-	-	1	22	-	1	20	2	1	14	-	-	15	51 - 200 persons
มากกว่า 200 คน	11	-	-	-	-	-	-	-	11	-	-	11	-	-	9	-	-	9	More than 200 persons

ที่มา : สำนักอุตสาหกรรม พ.ศ.2560 จังหวัด สิงห์บุรี สำนักงานสถิติแห่งชาติ กระทรวงดิจิทัลเพื่อเศรษฐกิจและสังคม

Source : The 2017 Industrial Census, Sing Buri Province, National Statistical Office, Ministry of Digital Economy and Soci

ตาราง 6 ค่าตอบแทนแรงงานในปี 2559 จำนวนตามขนาดของสถานประกอบการ
Table 6 Remuneration in 2016 by Size of Establishment

(พันบาท In Thousand Baht)

ขนาดของสถานประกอบการ Number of establishments	จำนวน สถาน- ประกอบการ Number of employees	จำนวนลูกจ้าง Total	ลูกจ้างในกรรมสิทธิ์การผลิต Operatives						ลูกจ้างอื่น ๆ Other employees								
			รวม Total	ค่าจ้าง เงินเดือน Wages, salaries	ค่าล่วงเวลา โบนัส ฯลฯ Overtime bonus etc.	สวัสดิการและผลประโยชน์ตอบแทน Fringe benefits ค่ารักษาพยาบาล Medical care	เงินที่สถานประกอบการ จ่ายสมทบเข้ากองทุน เพื่อประกันสังคม ฯลฯ Employer's contribution to social security	รวม Total	ค่าจ้าง เงินเดือน Wages, salaries	ค่าล่วงเวลา โบนัส ฯลฯ Overtime bonus etc.	สวัสดิการและผลประโยชน์ตอบแทน Fringe benefits ค่ารักษาพยาบาล Medical care	เงินที่สถานประกอบการ จ่ายสมทบเข้ากองทุน เพื่อประกันสังคม ฯลฯ Employer's contribution to social security	รวม Total	ค่าจ้าง เงินเดือน Wages, salaries	ค่าล่วงเวลา โบนัส ฯลฯ Overtime bonus etc.	สวัสดิการและผลประโยชน์ตอบแทน Fringe benefits ค่ารักษาพยาบาล Medical care	เงินที่สถานประกอบการ จ่ายสมทบเข้ากองทุน เพื่อประกันสังคม ฯลฯ Employer's contribution to social security
สิงคโปร์	1,584	11,730	1,850,308.9	1,527,169.8	51,427.0	1,498.4	10,321.6	69,790.0	110,708.5	9,333.0	2.4	5,713.4	64,344.9	Sing Buri			
1 - 15 คน	1,492	1,607	99,977.6	94,636.7	1,520.2	65.3	165.9	944.0	2,316.3	108.9	-	-	220.2	1 - 15 persons			
16 - 25 คน	34	653	61,039.4	58,098.0	4,113.5	63.0	741.6	1,786.7	2,014.8	-	-	-	526.7	16 - 25 persons			
26 - 30 คน	10	272	22,053.4	19,750.2	18,840.7	52.2	103.6	757.8	1,670.5	-	-	-	628.7	26 - 30 persons			
31 - 50 คน	14	545	68,045.9	54,033.0	51,927.1	360.0	204.5	1,881.5	7,921.7	16.4	2.4	11.8	5,660.6	31 - 50 persons			
51 - 200 คน	23	2,278	399,527.4	329,162.0	288,375.1	24,768.8	2,286.7	12,421.2	45,827.8	7,362.4	-	3,765.8	13,409.4	51 - 200 persons			
มากกว่า 200 คน	11	6,375	1,199,665.2	1,101,027.5	1,021,597.0	20,612.3	6,819.4	51,998.7	50,957.4	1,845.2	-	1,935.8	43,899.3	More than 200 persons			

ที่มา : สำนักอุตสาหกรรม พ.ศ.2560 จังหวัด สิงคโปร์ สำนักงานสถิติแห่งชาติ กระทรวงดิจิทัลเพื่อเศรษฐกิจและสังคม

Source : The 2017 Industrial Census, Sing Buri Province, National Statistical Office, Ministry of Digital Economy and Society.

ตาราง 7 มูลค่าวัตถุดิบและวัสดุประกอบฯ และสินค้าคงเหลือต้นปีและปลายปี 2559 จำแนกตามขนาดของสถานประกอบการ

Table 7 Value of Stocks At The Beginning and The End of 2016 by Size of Establishment

(พันบาท In Thousand Baht)

ขนาดของสถานประกอบการ Number of establishments	จำนวนสถาน- ประกอบการ Total	มูลค่า ณ ต้นปี 2559 At the beginning of 2016				มูลค่า ณ ปลายปี 2559 At the end of 2016				สินค้าคงเหลือ Size of establishment	
		รวม Total	วัตถุดิบ และ วัสดุประกอบฯ Materials and components	สินค้า ระหว่าง ผลิต Work in progress	สินค้า สำเร็จรูป Finished goods	รวม Total	วัตถุดิบ และ วัสดุประกอบฯ Materials and components	สินค้า ระหว่าง ผลิต Work in progress	สินค้า สำเร็จรูป Finished goods		สินค้าที่เข้ามา จำหน่ายใน สภาพเดิม Goods purchased for resale
จังหวัดสิงห์บุรี	1,584	3,914,355.9	2,213,623.3	748,436.6	923,699.6	4,154,633.8	2,288,272.0	631,945.9	1,206,344.3	28,071.6	Sing Buri
1 - 15 คน	1,492	91,569.9	51,256.3	15,264.4	23,433.2	78,771.4	48,069.4	11,132.4	17,562.0	2,007.6	1 - 15 persons
16 - 25 คน	34	115,419.9	79,262.3	21,100.4	14,257.1	128,565.2	90,381.7	26,623.1	11,060.5	500.0	16 - 25 persons
26 - 30 คน	10	33,331.3	31,379.2	300.0	1,602.0	44,917.8	38,461.3	300.0	6,104.5	52.0	26 - 30 persons
31 - 50 คน	14	642,770.8	407,280.1	43,365.6	191,768.9	651,657.7	235,200.4	45,992.9	370,068.7	395.7	31 - 50 persons
51 - 200 คน	23	1,180,959.3	964,797.8	38,917.8	166,216.0	1,049,820.9	877,272.2	43,374.7	116,383.8	12,790.2	51 - 200 persons
มากกว่า 200 คน	11	1,850,304.8	679,647.7	629,488.4	526,422.3	2,200,900.8	998,887.1	504,522.8	685,164.9	12,326.1	More than 200 persons

ที่มา : สำนักข้อมูลสถิติแห่งชาติ กระทรวงดิจิทัลเพื่อเศรษฐกิจและสังคม

Source : The 2017 Industrial Census, Sing Buri Province, National Statistical Office, Ministry of Digital Economy and Society.

ตาราง 8 ส่วนเปลี่ยนแปลงของมูลค่าวัตถุดิบและวัสดุประกอบฯ และสินค้าคงเหลือในปี 2559 จำแนกตามขนาดของสถานประกอบการ

Table 8 Change in Value of Stocks in 2016 by Size of Establishment

(พันบาท In Thousand Baht)

ขนาดของสถานประกอบการ	จำนวน สถาน- ประกอบ	ส่วนเปลี่ยนแปลงของมูลค่าวัตถุดิบและวัสดุประกอบฯ และสินค้าคงเหลือ					Change in value of stocks
		รวม Total	วัตถุดิบและ วัสดุประกอบฯ Materials	สินค้าระหว่าง ผลิต Work in progress	สินค้า สำเร็จรูป Finished goods	สินค้าที่เข้ามา จำหน่ายในสภาพเดิม Goods purchased for resale	
สิงห์บุรี	1,584	240,277.9	74,648.7	-116,490.7	282,644.7	-524.8	Sing Buri
1 - 15 คน	1,492	-12,798.5	-3,186.8	-4,132.0	-5,871.2	391.5	1 - 15 persons
16 - 25 คน	34	13,145.3	11,119.3	5,522.6	-3,196.7	-300.0	16 - 25 persons
26 - 30 คน	10	11,586.5	7,082.1	-	4,502.4	2.0	26 - 30 persons
31 - 50 คน	14	8,887.0	-172,079.7	2,627.3	178,299.8	39.6	31 - 50 persons
51 - 200 คน	23	-131,138.4	-87,525.6	4,456.9	-49,832.3	1,762.5	51 - 200 persons
มากกว่า 200 คน	11	350,596.0	319,239.5	-124,965.6	158,742.6	-2,420.4	More than 200 persons

ที่มา : สำนักอุตสาหกรรม พ.ศ.2560 จังหวัด สิงห์บุรี สำนักงานสถิติแห่งชาติ กระทรวงดิจิทัลเพื่อเศรษฐกิจและสังคม

Source : The 2017 Industrial Census, Sing Buri Province, National Statistical Office, Ministry of Digital Economy and Society.

ตาราง 9 ค่าใช้จ่ายทั้งสิ้นของสถานประกอบการอุตสาหกรรมผลิตในปี 2559 จำแนกตามขนาดของสถานประกอบการ
Table 9 Total Expenses of Manufacturing Establishments In 2016 by Size of Establishment

		(พันบาท In Thousand Baht)											
จำนวน สถาน- ประกอบการ	รวม Total	ค่าซื้อวัตถุดิบ และวัสดุประกอบ ที่ใช้ในการผลิต	ค่าเชื้อเพลิง Cost of fuels	ค่าไฟฟ้า ที่ใช้จ่ายในการผลิต	ค่าติดตั้งซ่อมแซมและ บำรุงรักษาสินค้า ที่จำหน่ายให้ลูกค้า	ค่าติดตั้งซ่อมแซมและ บำรุงรักษาเครื่องจักร เครื่องมือ	ค่าซื้อสินค้า ที่ซื้อจากร้านค้า ในสภาพเดิม	ค่าจ้างเมจายให้ สถานประกอบการ อื่นผลิตสินค้าให้	ค่าใช้จ่าย ในการบริการ และดำเนินงาน	ค่าใช้จ่าย ในการขาย Cost of sale	ค่าใช้จ่าย ในการบริหาร และดำเนินงาน	ค่าใช้จ่ายอื่น ๆ Other expenses	Size of establishment
Number of establishments		Purchase of materials and components	used in production	Cost of repair and maintenance sales of goods of purchase	Cost of repair and maintenance of machinery and equipment	Purchase of goods for resale and commission work	Cost of contract	Administrative expense	Cost of sale	Administrative expense	Other expenses	Size of establishment	
สิงห์บุรี	1,584	20,919,901.6	14,987,301.5	460,890.3	963,583.7	27,197.0	696,951.0	622,420.9	238,784.6	161,096.7	2,086,877.5	674,798.4	Sing Buri
1 - 15 คน	1,492	592,998.6	430,973.6	25,965.2	22,278.2	2,412.2	7,473.1	3,156.6	2,960.2	2,369.0	89,722.7	5,687.8	1 - 15 persons
16 - 25 คน	34	1,714,324.0	1,294,778.1	38,647.0	85,734.5	8,817.6	36,251.3	85,000.0	5,000.0	30,036.2	128,913.7	1,145.6	16 - 25 persons
26 - 30 คน	10	370,489.0	304,601.5	8,230.8	12,247.4	10.0	7,397.9	10,220.0	900.0	563.5	18,918.6	7,399.3	26 - 30 persons
31 - 50 คน	14	2,162,896.1	1,892,636.3	41,397.3	87,690.3	3,533.4	17,909.8	2,583.9	600.0	11,121.4	76,615.0	28,808.7	31 - 50 persons
51 - 200 คน	23	5,819,181.3	4,360,155.6	98,124.8	331,969.7	10,620.4	211,848.2	29,726.0	-	73,672.3	517,852.5	185,211.8	51 - 200 persons
มากกว่า 200 คน	11	10,260,012.5	6,704,156.4	248,525.2	423,663.6	1,803.4	416,070.8	491,734.3	229,324.4	43,334.3	1,254,855.0	446,545.2	More than 200 persons

ที่มา : สำนักงานอุตสาหกรรม พ.ศ.2560 จังหวัด สิงห์บุรี สำนักงานสถิติแห่งชาติ กระทรวงดิจิทัลเพื่อเศรษฐกิจและสังคม

Source : The 2017 Industrial Census, Sing Buri Province, National Statistical Office, Ministry of Digital Economy and Society.

ตาราง 10 รายรับพื้นฐานของสถานประกอบการอุตสาหกรรมการผลิตในปี 2559 จำแนกตามขนาดของสถานประกอบการ

Table 10 Total Receipts of Manufacturing Establishments in 2016 by Size of Establishment

(พันบาท In Thousand Baht)

จำนวน สถานประกอบการ Number of establishments	รวม Total	มูลค่าขายผลิต Sales of goods produced	รายรับจาก การขายสินค้า ที่ออกมาจำหน่าย ในสภาพเดิม Sales of goods purchased for resale	รายรับจากการ รับจ้างเหมาทำการ ผลิตสินค้า Receipts for contract and commission work	รายรับจากการให้ บริการ บำรุงรักษา ซ่อมแซม Receipts for services installation work done for others	รายรับจากการ ให้เช่าที่ดิน Receipts for rent on land	รายรับจากการ เช่าอาคาร อาคารพร้อมที่ดิน Receipts for rent on building, vehicle, machinery and equipment	เงินปันผล Dividend	ดอกเบี้ย Interest	กำไรจากการ เปลี่ยนแปลง อัตราแลกเปลี่ยน Gain from currency exchange	รายรับอื่น ๆ Other receipts	ขนาดของสถานประกอบการ Size of establishment
1,584	28,661,879.9	26,551,682.9	742,300.7	21,243.0	228,608.7	877.2	90,902.0	49,051.8	103,604.4	318,394.1	555,215.0	Sing Buri
1- 15 คน	1,492	1,244,561.7	3,399.2	742.2	30.1	317,221.8	136.4	26.4	28.0	-	1,116.1	1 - 15 persons
16 - 25 คน	34	2,658,192.9	85,500.0	0.8	-	-	-	-	300.0	-	1,750.0	16 - 25 persons
26 - 30 คน	10	461,323.6	15,240.0	-	-	-	9,936.0	-	2,849.2	-	1,491.0	26 - 30 persons
31 - 50 คน	14	2,586,586.2	4,418.2	-	-	100,000.0	454.7	-	951.4	185.8	7.1	31 - 50 persons
51 - 200 คน	23	7,705,581.4	38,562.4	20,500.0	205,500.0	-	56,957.3	-	7,625.3	4,972.8	7,337.5	51 - 200 persons
มากกว่า 200 คน	11	14,881,977.7	595,181.0	-	23,078.6	459,999.0	23,417.6	49,025.4	91,850.5	313,235.5	543,513.3	More than 200 persons

ที่มา : สำมะโนอุตสาหกรรม พ.ศ.2560 จังหวัด สิงห์บุรี สำนักงานสถิติแห่งชาติ กระทรวงดิจิทัลเพื่อเศรษฐกิจและสังคม

Source : The 2017 Industrial Census, Sing Buri Province, National Statistical Office, Ministry of Digital Economy and Society.

ตาราง 11 มูลค่าตามบัญชีของสิ่งพิมพ์ถาวรในปี 2559 จำนวนตามขนาดของสถานประกอบการ

Table 11 Book Value of Fixed Assets in 2016 by Size of Establishment

จำนวน สถาน- ประกอบการ Number of establish- ments	มูลค่าสินทรัพย์ต้นงวด Value of assets 1 Jan. 2016				มูลค่าสินทรัพย์ปลายงวด Value of assets 31 Dec. 2016														
	รวม Total	ที่ดิน Land	มูลค่าสินทรัพย์ถาวร Book value of fixed assets		รวม Total	ที่ดิน Land	มูลค่าสินทรัพย์ถาวร Book value of fixed assets		สินทรัพย์ ถาวรอื่น ๆ Other fixed assets										
			อาคารและ สิ่งก่อสร้าง Building and construction	เครื่องจักร Machinery			ยานพาหนะ Vehicles	เครื่องใช้ สำนักงาน Office appliances		เครื่องจักร Machinery	ยานพาหนะ Vehicles	เครื่องใช้ สำนักงาน Office appliances							
สิ่งหนึ่ง 1 - 15 คน	1,584	14,010,544.3	2,811,490.8	3,773,837.4	5,506,301.4	783,998.0	301,031.4	301,031.4	486,262.0	347,623.5	13,523,666.5	2,799,683.5	3,217,092.8	5,137,966.3	651,198.8	282,231.9	449,936.4	985,556.9	Sing Buri
16 - 25 คน	1,492	1,311,236.0	512,995.7	400,449.9	106,419.4	272,442.8	2,750.2	2,750.2	15,460.6	717.5	1,167,566.6	533,294.8	348,939.9	83,062.7	187,981.1	2,037.0	11,677.1	574.0	1 - 15 persons
26 - 30 คน	34	977,370.5	206,360.9	279,656.1	249,934.2	110,026.2	5,892.1	5,892.1	4,353.9	121,147.1	876,780.3	207,800.3	253,054.1	193,042.6	93,682.3	5,304.6	4,204.5	119,691.9	16 - 25 persons
31 - 50 คน	10	429,631.6	101,491.3	212,879.3	57,097.0	35,508.3	9,290.4	9,290.4	1,903.0	11,462.3	351,388.1	97,252.8	148,741.2	53,006.7	31,923.4	9,075.5	1,791.0	9,597.5	26 - 30 persons
51 - 200 คน	14	360,220.5	102,818.5	118,630.8	64,425.1	58,490.2	1,171.4	1,171.4	2,434.2	12,250.4	356,635.2	120,243.0	116,458.8	60,106.5	45,764.1	2,338.4	1,924.0	9,800.3	31 - 50 persons
มากกว่า 200 คน	23	4,131,751.6	486,499.8	1,087,133.4	2,160,201.5	216,377.6	123,923.2	123,923.2	25,760.2	31,856.0	3,685,879.5	486,310.4	991,023.0	1,834,502.2	218,864.9	108,211.8	21,354.4	25,612.8	51 - 200 persons
	11	6,800,334.1	1,401,324.6	1,675,087.9	2,868,224.3	91,153.0	158,004.1	158,004.1	436,350.2	170,190.2	7,085,416.8	1,354,782.2	1,358,875.8	2,914,245.5	72,982.9	155,264.6	408,985.4	820,280.4	More than 200 persons

ที่มา : สำนักอุตสาหกรรม พ.ศ.2560 จังหวัด สิงห์บุรี สำนักงานสถิติแห่งชาติ กระทรวงดิจิทัลเพื่อเศรษฐกิจและสังคม

Source : The 2017 Industrial Census, Sing Buri Province, National Statistical Office, Ministry of Digital Economy and Society.

ตาราง 12 มูลค่าสินทรัพย์ถาวรที่เปลี่ยนแปลงระหว่าง มกราคม - ธันวาคม 2559 จำแนกตามขนาดของสถานประกอบการ

Table 12 Value of Fixed Assets Changed In January - December 2016 by Size of Establishment

	จำนวน สถาน- ประกอบการ Number of establishments	รวม Total	มูลค่าสินทรัพย์ถาวรที่เปลี่ยนแปลง		มูลค่าสินทรัพย์ ถาวรที่ขาย Value of disposal of fixed assets	ค่าโอน กรรมสิทธิ์ Ownership transfer fee	ขนาดของสถานประกอบการ Size of establishment
			มูลค่าสินทรัพย์ ถาวรที่ซื้อหรือ ผลิตขึ้นเอง Value of new or cost producing of fixed assets	Change in value of fixed assets			
สิงห์บุรี	1,584	976,600.6	868,782.1	103,928.6	3,890.0	Sing Buri	
1 - 15 คน	1,492	28,169.4	10,733.1	17,436.3	-	1 - 15 persons	
16 - 25 คน	34	9,694.2	9,694.2	-	-	16 - 25 persons	
26 - 30 คน	10	10,716.1	3,890.0	2,936.1	3,890.0	26 - 30 persons	
31 - 50 คน	14	43,770.0	43,650.8	119.1	-	31 - 50 persons	
51 - 200 คน	23	383,790.2	307,061.4	76,728.7	-	51 - 200 persons	
มากกว่า 200 คน	11	500,460.8	493,752.5	6,708.3	-	More than 200 persons	

ที่มา : สำมะโนอุตสาหกรรม พ.ศ.2560 จังหวัด สิงห์บุรี สำนักงานสถิติแห่งชาติ กระทรวงดิจิทัลเพื่อเศรษฐกิจและสังคม

Source : The 2017 Industrial Census, Sing Buri Province, National Statistical Office, Ministry of Digital Economy and Society.

ตอนที่ 2 ข้อมูลการดำเนินงานกิจการ จำแนกตาม

หมวดย่อยอุตสาหกรรม

PART 2 OPERATION INFORMATION OF ESTABLISHMENTS

BY DIVISION OF INDUSTRY

สารบัญตารางสถิติ

LIST OF STATISTICAL TABLES

	หน้า
ตอนที่ 2	ข้อมูลการดำเนินกิจการ จำแนกตามขนาดหมวดย่อยอุตสาหกรรม
Part 2	Operation Information of Establishments by Division of Industry
ตาราง 1	สถิติมูลฐานอุตสาหกรรมการผลิตในปี 2559 จำแนกตามหมวดย่อยอุตสาหกรรม
Table 1	Summary of Basic Statistics for Manufacturing Establishments in 2016 by Division of Industry
	87
ตาราง 2	มูลค่าผลผลิตของสถานประกอบการอุตสาหกรรมการผลิตในปี 2559 จำแนกตามหมวดย่อยอุตสาหกรรม
Table 2	Value of Gross Output of Manufacturing Establishments in 2016 by Division of Industry
	87
ตาราง 2	มูลค่าผลผลิตของสถานประกอบการอุตสาหกรรมการผลิตในปี 2559 จำแนกตามหมวดย่อยอุตสาหกรรม
Table 2	Value of Gross Output of Manufacturing Establishments in 2016 by Division of Industry
	88
ตาราง 3	ค่าใช้จ่ายขั้นกลางของสถานประกอบการอุตสาหกรรมการผลิตในปี 2559 จำแนกตามหมวดย่อยอุตสาหกรรม
Table 3	Intermediate Consumption of Manufacturing Establishments in 2016 by Division of Industry
	88
ตาราง 3	ค่าใช้จ่ายขั้นกลางของสถานประกอบการอุตสาหกรรมการผลิตในปี 2559 จำแนกตามหมวดย่อยอุตสาหกรรม
Table 3	Intermediate Consumption of Manufacturing Establishments in 2016 by Division of Industry
	89
ตาราง 4	คนทำงานในสถานประกอบการอุตสาหกรรมการผลิตในปี 2559 จำแนกตามสถานภาพการทำงาน เพศ และหมวดย่อยอุตสาหกรรม
Table 4	Persons Engaged in Manufacturing Establishments in 2016 by Work Status, Sex and Division of Industry
	89
ตาราง 4	คนทำงานในสถานประกอบการอุตสาหกรรมการผลิตในปี 2559 จำแนกตามสถานภาพการทำงาน เพศ และหมวดย่อยอุตสาหกรรม
Table 4	Persons Engaged in Manufacturing Establishments in 2016 by Work Status, Sex and Division of Industry
	90
ตาราง 5	จำนวนสถานประกอบการอุตสาหกรรมการผลิต จำแนกตามจำนวนวันทำงานต่อสัปดาห์ จำนวนชั่วโมงทำงานเฉลี่ยต่อวันของลูกจ้าง และหมวดย่อยอุตสาหกรรม
Table 5	Number of Manufacturing Establishments by Working Days Per Week, Working Hours Per Day of Employees and Division of Industry
	90
ตาราง 5	จำนวนสถานประกอบการอุตสาหกรรมการผลิต จำแนกตามจำนวนวันทำงานต่อสัปดาห์ จำนวนชั่วโมงทำงานเฉลี่ยต่อวันของลูกจ้าง และหมวดย่อยอุตสาหกรรม
Table 5	Number of Manufacturing Establishments by Working Days Per Week, Working Hours Per Day of Employees and Division of Industry
	91
ตาราง 6	ค่าตอบแทนแรงงานในปี 2559 จำแนกตามหมวดย่อยอุตสาหกรรม
Table 6	Remuneration in 2016 by Division of Industry
	91
ตาราง 6	ค่าตอบแทนแรงงานในปี 2559 จำแนกตามหมวดย่อยอุตสาหกรรม
Table 6	Remuneration in 2016 by Division of Industry
	92
ตาราง 7	มูลค่าวัตถุดิบและวัสดุประกอบฯ และสินค้าคงเหลือต้นปีและปลายปี 2559 จำแนกตามหมวดย่อยอุตสาหกรรม
Table 7	Value of Stocks at the Beginning and the End of 2016 by Division of Industry
	92
ตาราง 7	มูลค่าวัตถุดิบและวัสดุประกอบฯ และสินค้าคงเหลือต้นปีและปลายปี 2559 จำแนกตามหมวดย่อยอุตสาหกรรม
Table 7	Value of Stocks at the Beginning and the End of 2016 by Division of Industry
	93

ตาราง 8	ส่วนเปลี่ยนแปลงของมูลค่าหลักทรัพย์และวัสดุประกอบฯ และสินค้าคงเหลือในปี 2559 จำแนกตามหมวดย่อยอุตสาหกรรม	94
Table 8	Change in Value of Stocks in 2016 by Division of Industry	94
ตาราง 9	ค่าใช้จ่ายทั้งสิ้นของสถานประกอบการอุตสาหกรรมการผลิตในปี 2559 จำแนกตามหมวดย่อยอุตสาหกรรม	95
Table 9	Total Expenses of Manufacturing Establishments in 2016 by Division of Industry	95
ตาราง 10	รายรับทั้งสิ้นของสถานประกอบการอุตสาหกรรมการผลิตในปี 2559 จำแนกตามขนาดหมวดย่อยอุตสาหกรรม	96
Table 10	Total Receipts of Manufacturing Establishments in 2016 by Division of Industry	96
ตาราง 11	มูลค่าตามบัญชีของสินทรัพย์ถาวรในปี 2559 จำแนกตามขนาดของสถานประกอบการ	97
Table 11	Book Value of Fixed Assets in 2016 by Division of Industry	97
ตาราง 12	มูลค่าสินทรัพย์ถาวรที่เปลี่ยนแปลงระหว่าง มกราคม - ธันวาคม 2559 จำแนกตามหมวดย่อยอุตสาหกรรม	98
Table 12	Value of Fixed Assets Changed in January - December 2016 by Division of Industry	98

ตาราง 1 สถิติอุตสาหกรรมการผลิตในปี 2559 จำแนกตามหมวดอุตสาหกรรม
Table 1 Summary of Basic Statistics for Manufacturing Establishments in 2016 by Division of industry

จังหวัดสิงห์บุรี	จำนวน		จำนวน		ลูกจ้าง Employees		มูลค่าผลิต		ค่าใช้จ่าย		มูลค่าเพิ่ม		Division of industry
	จำนวน establishments	จำนวน persons engaged	จำนวน Number	คนทำงาน Number of	ค่าตอบแทน		Value of gross output	ค่าจ้าง Intermediate	Value added	consumption	Value added		
					จำนวน Number	แรงงาน Remuneration							
1,584	14,461	1,850,308.9	11,730	1,850,308.9	28,355,581.5	20,349,339.9	8,006,241.6	Sing Buri					
701	3,632	2,280	273,375.4	10,923,428.9	8,416,645.6	2,506,783.4	Manufacture of food products						
30	266	209	36,569.2	998,788.4	646,752.7	352,035.7	Manufacture of beverages						
2	D	D	D	D	D	D	D Manufacture of tobacco products						
24	1,332	1,290	240,734.7	1,955,296.9	1,424,102.0	531,194.9	Manufacture of textiles						
195	375	138	5,984.5	50,093.5	27,996.4	22,097.1	Manufacture of wearing apparels						
5	30	24	99.0	662.3	359.0	303.3	Manufacture of leather and related products						
68	434	322	19,757.2	169,590.8	116,037.4	53,553.4	Manufacture of wood and products of wood and cork (except furniture); manufacture of articles of straw and plaiting materials						
2	D	D	D	D	D	D	D Manufacture of paper and paper products						
23	64	18	2,511.2	18,277.6	10,453.4	7,824.2	Printing and reproduction of recorded media						
16	102	66	13,862.6	325,127.3	270,662.6	54,464.7	Manufacture of chemicals and chemical products						
6	74	67	9,235.5	20,887.2	13,192.3	7,695.0	Manufacture of pharmaceuticals, medicinal chemical and botanical products						
23	2,065	2,042	378,090.9	1,965,964.1	1,369,489.1	596,475.0	Manufacture of rubber and plastic products						
153	1,658	1,373	209,225.8	1,458,437.9	951,147.5	507,290.4	Manufacture of other non-metallic mineral products						
1	D	D	D	D	D	D	D Manufacture of basic metals						
98	404	277	32,086.9	522,504.8	395,219.5	127,285.3	Manufacture of fabricated metal products (excepts machinery and equipment)						
6	1,786	1,786	339,037.3	2,294,486.0	1,382,808.5	911,677.5	Manufacture of computers, electronic and optical products						
3	D	D	D	D	D	D	D Manufacture of electrical equipment						
5	516	513	87,514.4	3,707,640.4	2,604,973.5	1,102,666.9	Manufacture of machinery and equipment, n.e.c						
11	411	396	92,375.5	596,457.7	451,501.8	144,955.9	Manufacture of motor vehicles, trailers and semi-trailer						
5	9	-	-	784.2	452.1	332.1	Manufacture of other transport equipment						
45	131	43	2,754.3	24,637.2	13,479.7	11,157.6	Manufacture of furniture						
104	449	264	8,820.1	80,090.4	56,194.7	23,895.7	Other manufacturing						
34	50	4	341.4	7,044.6	3,934.4	3,110.3	Repair and installation of machinery and equipment						
9	42	26	4,747.6	16,264.6	8,805.3	7,459.3	Sewerage						
15	64	33	1,756.2	8,772.2	4,743.0	4,029.1	Waste collection, treatment and disposal activities; materials recovery						

หมายเหตุ : D หมายถึง ต้นเลขที่ไม่เปิดเผย

Note : D means disclosure prohibited.

ที่มา : สำมะโนอุตสาหกรรม พ.ศ.2560 จังหวัด สิงห์บุรี สำนักงานสถิติแห่งชาติ กระทรวงดิจิทัลเพื่อเศรษฐกิจและสังคม

Source : The 2017 Industrial Census, Sing Buri Province, National Statistical Office, Ministry of Digital Economy and Society.

ตาราง 2 มูลค่าผลผลิตของสถานประกอบการอุตสาหกรรมการผลิตในปี 2559 จำนวนตามหมวดอุตสาหกรรม
Table 2 Value of Gross Output of Manufacturing Establishments in 2016 by Division of Industry

จำนวน สถาน- ประกอบการ	รวม Total	มูลค่าขายผลผลิต Sales of goods produced	รายรับจาก การขายสินค้า ที่ผลิตจำหน่าย ในสภาพเดิม Sales of goods purchased for resale	รายรับจาก จ้างช่างมาทำการ ผลิตสินค้า Receipts for contract and commission work	รายรับจากการ ให้บริการ บำรุงรักษา ซ่อมแซมและติดตั้ง ให้แก่อุตสาหกรรม Receipts for repair and installation work etc.	รายรับจากการ ให้เช่าอาคาร ฯลฯ และรายรับอื่น ๆ Receipts for rent on building etc. and other receipts	ส่วนเปลี่ยนแปลง มูลค่าสินค้าคงเหลือ Change in value of stocks of goods	Division of Industry
หน่วยย่อยอุตสาหกรรม								
1,584	28,355,581.5	26,551,682.9	742,300.7	21,243.0	228,608.7	646,117.0	165,629.2	Sing Buri
10	10,923,428.9	10,371,837.7	214,445.4	263.2	23,078.6	60,266.3	253,537.7	Manufacture of food products
11	998,788.4	998,763.7	-	-	-	139.9	-115.2	Manufacture of beverages
12	D	D	-	-	-	-	-	D Manufacture of tobacco products
13	1,955,296.9	1,374,950.4	172,899.1	-	-	407,437.8	9.5	Manufacture of textiles
14	50,093.5	50,382.7	94.0	-	-	-	-383.2	Manufacture of wearing apparels
15	662.3	679.4	-	-	-	-	-17.1	Manufacture of leather and related products
16	169,590.8	156,577.6	660.0	280.0	-	12,139.0	-65.8	Manufacture of wood and products of wood and cork (except furniture)/manufacture of articles of straw and plaiting materials
17	D	D	D	-	-	-	D	Manufacture of paper and paper products
18	18,277.6	18,286.9	-	-	-	-	4.9	Printing and reproduction of recorded media
19	325,127.3	285,576.4	38,415.6	-	-	87.0	1,048.4	Manufacture of chemicals and chemical products
20	20,887.2	20,884.2	-	-	-	-	3.0	Manufacture of pharmaceuticals, medicinal chemical and botanical products
21	1,965,964.1	1,956,607.3	720.9	-	-	9,496.4	-860.5	Manufacture of rubber and plastic products
22	1,458,437.9	1,414,174.5	20,737.3	-	30.0	10,664.4	12,831.8	Manufacture of other non-metallic mineral products
23	D	D	-	-	-	-	-	D Manufacture of basic metals
24	522,504.8	522,243.9	200.0	-	-	2.5	58.4	Manufacture of fabricated metal products (excepts machinery and equipment)
25	2,294,486.0	1,975,617.3	-	20,500.8	205,500.0	60,605.5	32,262.5	Manufacture of computers, electronic and optical products
26	D	D	-	-	D	-	-	D Manufacture of electrical equipment
27	3,707,640.4	3,649,381.5	238,042.6	-	-	73,123.7	-252,907.4	Manufacture of machinery and equipment, n.e.c
28	596,457.7	536,055.3	55,418.4	-	-	2,708.8	2,275.2	Manufacture of motor vehicles, trailers and semi-trailers
29	784.2	780.2	-	-	-	-	4.0	Manufacture of other transport equipment
30	24,637.2	23,785.4	501.8	168.0	-	-	182.0	Manufacture of furniture
31	80,090.4	83,982.8	-	-	-	194.1	-4,086.5	Other manufacturing
32	7,044.6	7,258.1	-	31.0	-	-	-244.5	Repair and installation of machinery and equipment
33	16,264.6	16,264.6	-	-	-	-	-	- Sewerage
34	8,772.2	8,844.0	-	-	-	-	-71.8	Waste collection, treatment and disposal activities; materials recovery

หมายเหตุ : D หมายถึง ตัวเลขที่ไม่เปิดเผย

Note : D means disclosure prohibited.

ที่มา : สำนักงานอุตสาหกรรม พ.ศ.2560 จังหวัด สิงบุรี สำนักงานสถิติแห่งชาติ กระทรวงดิจิทัลเพื่อเศรษฐกิจและสังคม

Source : The 2017 Industrial Census, Sing Buri Province, National Statistical Office, Ministry of Digital Economy and Society.

ตาราง 3 ค่าใช้จ่ายกลางของสถานประกอบการอุตสาหกรรมการผลิตในปี 2559 จำแนกตามขนาดของอุตสาหกรรม
Table 3 Intermediate Consumption of Manufacturing Establishments in 2016 by Division of industry

จำนวน สถาน- ประกอบการ Number of establishments	รวม Total	ค่าซื้อวัตถุดิบ และวัสดุประกอบ ที่ใช้ในการผลิต Purchase of materials and components	ค่าเชื้อเพลิง Cost of fuels	ค่าไฟฟ้า ที่ใช้ในการผลิต Cost of electricity	ค่าติดตั้งซ่อมแซมและ บำรุงรักษาสินค้า ที่จำหน่ายได้ Cost of repair and maintenance sales	ค่าติดตั้งซ่อมแซมและ บำรุงรักษาเครื่องจักร เครื่องมือ เครื่องมือ Cost of repair and maintenance of machinery and equipment	ค่าซื้อสินค้า ที่เข้ามาจำหน่าย ในภาคเดิม Purchase of goods for resale	ค่าจ้างเหมาช่างให้ สถานประกอบการ อื่นผลิตสินค้าให้ Cost of contract and commission work	ค่าใช้จ่ายอื่น ๆ Other expenses	ส่วนเปลี่ยนแปลง มูลค่าวัตถุดิบและ วัสดุประกอบ Change in value of stocks of materials and components	Division of industry
จังหวัดสิงห์บุรี	1,584	20,349,339.9	14,987,301.5	460,890.3	963,583.7	27,197.0	696,951.0	238,784.6	2,426,859.6	74,648.7	Sing Buri
10 การผลิตผลิตภัณฑ์อาหาร	701	8,416,645.6	6,825,434.3	133,856.0	279,432.6	13,770.5	215,546.9	6,582.5	548,519.2	-185,041.3	Manufacture of food products
11 การผลิตเครื่องดื่ม	30	646,752.7	558,493.8	1,806.6	21,612.8	-	56,050.2	-	11,254.0	2,462.8	Manufacture of beverages
12 การผลิตผลิตภัณฑ์ยาสูบ	2	D	D	D	D	D	D	D	D	D	Manufacture of tobacco products
13 การผลิตสิ่งทอ	24	1,424,102.0	734,050.4	65,849.5	98,742.1	9.3	37,749.3	229,344.4	88,193.5	-102.1	Manufacture of textiles
14 การผลิตเสื้อผ้าเครื่องแต่งกาย	195	27,996.4	19,855.7	211.7	1,639.1	360.0	328.4	243.2	4,402.9	324.6	Manufacture of wearing apparel
15 การผลิตเครื่องหนังและผลิตภัณฑ์ที่เกี่ยวข้อง	5	359.0	240.5	9.0	13.2	-	8.6	18.0	72.8	3.0	Manufacture of leather and related products
16 การผลิตไม้และผลิตภัณฑ์จากไม้และไม้ก๊อก (ยกเว้นเฟอร์นิเจอร์) การผลิตสิ่งของทางฟางและวัสดุถักสานอื่นๆ	68	116,037.4	96,584.7	524.6	4,971.0	-	1,663.3	620.0	11,131.8	-535.5	Manufacture of wood and products of wood and cork (except furniture)/manufacture of articles of straw and plaiting materials
17 การผลิตกระดาษและผลิตภัณฑ์กระดาษ	2	D	D	D	D	D	D	D	D	D	Manufacture of paper and paper products
18 การพิมพ์และการผลิตข้อต่อบันทึกข้อมูล	23	10,453.4	6,893.2	255.8	531.7	40.0	251.8	880.0	1,595.6	-5.4	Printing and reproduction of recorded media
20 การผลิตเคมีภัณฑ์และผลิตภัณฑ์เคมี	16	270,662.6	126,905.5	42.6	26,082.1	6.3	7,849.6	28,843.2	82,121.4	1,218.0	Manufacture of chemicals and chemical products
21 การผลิตพลาสติก เคมีภัณฑ์ที่ใช้ภายในครัว และผลิตภัณฑ์จากพลาสติกและพลาสติกที่ใช้ภายนอก	6	13,192.3	11,412.8	94.4	498.6	-	91	-	1,127.3	-50.1	(except furniture)/manufacture of articles of straw and plaiting materials
22 การผลิตผลิตภัณฑ์ยางและพลาสติก	23	1,369,489.1	1,034,991.7	31,099.3	47,595.1	966.9	21,717.5	864.0	195,163.7	-37,091.0	Manufacture of rubber and plastic products
23 การผลิตผลิตภัณฑ์อื่นๆ ที่ทำจากแร่โลหะ	153	951,147.5	572,344.0	64,807.2	79,971.7	4,968.1	37,495.5	15,077.8	186,709.0	8,225.8	Manufacture of other non-metallic mineral products
24 การผลิตโลหะขั้นมูลฐาน	1	D	D	D	D	D	D	D	D	D	Manufacture of basic metals
25 การผลิตผลิตภัณฑ์โลหะประดิษฐ์ (ยกเว้นเครื่องจักรและอุปกรณ์)	98	395,219.5	254,375.4	3,325.2	7,934.7	439.7	1,970.6	1,200	119,433.0	-7,621.0	Manufacture of fabricated metal products (excepts machinery and equipment)
26 การผลิตผลิตภัณฑ์คอมพิวเตอร์ อิเล็กทรอนิกส์ และอุปกรณ์ที่ใช้ในทางทหาร	6	1,382,808.5	1,017,787.4	21,651.6	90,658.5	4,854.7	143,922.2	840.0	157,915.9	54,821.7	Manufacture of computers, electronic and optical products
27 การผลิตอุปกรณ์ไฟฟ้า	3	D	D	D	D	D	D	D	D	D	Manufacture of electrical equipment
28 การผลิตเครื่องจักรและเครื่องมือ ซึ่งมีได้จัดประเภทไว้ในที่อื่น	5	2,604,973.5	2,123,038.2	805.1	4,154.9	1,670.0	2,020.8	-	356,587.6	37,285.2	Manufacture of machinery and equipment, n.e.c
29 การผลิตยานยนต์ รถพ่วง และรถจักรยาน	11	451,501.8	215,076.6	29,108.5	22,646.9	0.7	10,259.7	44,453.3	130,329.0	372.8	Manufacture of motor vehicles, trailers and semi-trailers
30 การผลิตอุปกรณ์ขนส่งอื่น ๆ	5	452.1	330.7	4.8	16.5	-	1.2	-	87.9	-10.9	Manufacture of other transport equipment
31 การผลิตเฟอร์นิเจอร์	45	13,479.7	10,002.9	315.0	407.5	30.0	202.4	-	1,699.4	-12.5	Manufacture of furniture
32 การผลิตผลิตภัณฑ์อื่นๆ	104	56,194.7	49,472.7	560.5	656.4	65.0	211.5	43.0	3,592.6	-1,593.1	Other manufacturing
33 การซ่อมและการติดตั้งเครื่องจักรและอุปกรณ์	34	3,934.4	2,263.8	72.2	344.6	15.9	55.6	-	1,144.8	-37.4	Repair and installation of machinery and equipment
37 การจัดการน้ำเสีย	9	8,805.3	2,391.8	1,042.5	508.3	-	177.2	-	4,685.4	-0.2	Sewerage
38 การเก็บรวบรวมของเสีย การบำบัด และการกำจัดของเสีย รวมถึงการนำของเสียกลับมาใช้ใหม่	15	4,743.0	3,479.1	89.7	122.0	-	57.6	-	958.3	-36.4	Waste collection, treatment and disposal activities; materials recovery

หมายเหตุ : D หมายถึง ตัวเลขที่ไม่ได้เปิดเผย
Note : D means disclosure prohibited.
ที่มา : สำนักงานอุตสาหกรรม พ.ศ.2560 จังหวัด สิงห์บุรี สำนักงานสถิติแห่งชาติ กรมการสถิติเชิงพื้นที่และสังคม
Source : The 2017 Industrial Census, Sing Buri Province, National Statistical Office, Ministry of Digital Economy

ตาราง 4 คนทำงานในสถานประกอบการอุตสาหกรรมผลิตในปี 2559 จำแนกตามสถานภาพการทำงาน เพศ และหมวดย่อยอุตสาหกรรม
Table 4 Persons Engaged in Manufacturing Establishments in 2016 by Work Status, Sex and Division of Industry

หมวดย่อยอุตสาหกรรม	จำนวน สถาน- ประกอบการ	รวม		คนทำงานโดยไม่ได้รับค่าจ้าง/ เงินเดือน				คนทำงานที่มีฝีมือ				คนทำงานไม่มีฝีมือ				อื่นๆ		Division of industry							
		Total		Unpaid workers		Skill Labour		Unskilled labour		Other employees		Total	Male	Female	Total	Male	Female								
		รวม	หญิง	รวม	ชาย	รวม	ชาย	รวม	ชาย	รวม	ชาย														
		Male	Female	Male	Female	Male	Female	Male	Female	Male	Female														
จังหวัดสิงห์บุรี																									
10	การผลิตผลิตภัณฑ์อาหาร	701	3,632	1,764	1,868	7,776	2,731	1,151	1,580	11,051	5,238	5,813	7,613	3,771	3,842	3,438	1,467	1,971	679	296	383	Sing Buri			
11	การผลิตเครื่องดื่ม	30	266	168	98	D	D	D	D	D	D	D	D	D	D	D	700	427	272	182	109	73	Manufacture of food products		
12	การผลิตผลิตภัณฑ์ยาสูบ	2	D	D	D	D	D	D	D	D	D	D	D	D	D	D	8	5	3	21	13	8	Manufacture of beverages		
13	การผลิตสิ่งทอ	24	1,332	368	965	42	16	27	1,214	352	862	1,214	352	862	-	-	-	-	-	76	-	76	Manufacture of tobacco products		
14	การผลิตเสื้อผ้าเครื่องแต่งกาย	195	375	53	322	237	43	194	136	10	126	136	10	126	-	-	-	-	-	2	-	2	Manufacture of textiles		
15	การผลิตเครื่องหนังและผลิตภัณฑ์ที่เกี่ยวข้อง	5	30	2	28	6	2	4	24	-	24	24	-	24	-	-	-	-	-	-	-	-	Manufacture of wearing apparels		
16	การผลิตไม้และผลิตภัณฑ์จากไม้และไม้ก๊อก (ยกเว้นเฟอร์นิเจอร์)	68	434	149	285	285	113	42	71	320	106	213	262	93	168	58	13	45	2	1	1	1	Manufacture of leather and related products		
	การผลิตสิ่งของจากฟางและวัสดุลักษณะอื่นๆ																							Manufacture of wood and products of wood and cork (except furniture) manufacture of articles of straw and plaiting materials	
17	การผลิตกระดาษและผลิตภัณฑ์กระดาษ	2	D	D	D	D	D	D	D	D	D	D	D	D	D	D	D	D	D	D	D	D	D	Manufacture of paper and paper products	
18	การพิมพ์และการผลิตซ้ำสื่อบันทึกข้อมูล	23	64	40	25	46	32	15	16	7	9	16	7	9	-	-	-	-	-	2	1	1	1	Printing and reproduction of recorded media	
20	การผลิตเคมีภัณฑ์และผลิตภัณฑ์เคมี	16	102	54	49	37	17	20	26	12	14	20	10	10	6	2	4	40	25	15	15	15	Manufacture of chemicals and chemical products		
21	การผลิตเภสัชภัณฑ์ เคมีภัณฑ์ที่ใช้รักษาโรค และผลิตภัณฑ์เวชภัณฑ์ที่ใช้รักษาโรค	6	74	26	48	7	4	3	61	16	45	61	16	45	-	-	-	6	6	6	6	6	6	Manufacture of pharmaceuticals, medicinal chemical and botanical products	
22	การผลิตผลิตภัณฑ์ยางและพลาสติก	23	2,065	809	1,256	23	15	8	1,920	746	1,174	461	710	461	710	749	285	464	122	48	74	74	74	Manufacture of rubber and plastic products	
23	การผลิตผลิตภัณฑ์อื่น ๆ ที่ทำจากแร่โลหะ	153	1,658	1,045	613	285	141	145	1,555	895	660	916	671	245	439	224	214	18	9	9	9	9	9	Manufacture of other non-metallic mineral products	
24	การผลิตโลหะขั้นมูลฐาน	1	D	D	D	D	-	-	D	D	D	D	D	D	D	D	-	-	D	D	D	D	D	Manufacture of basic metals	
25	การผลิตผลิตภัณฑ์โลหะประดิษฐ์ (ยกเว้นเครื่องจักรและอุปกรณ์)	98	404	356	48	127	121	6	273	235	38	202	173	29	71	62	9	4	4	4	4	4	4	Manufacture of fabricated metal products (excepts machinery and equipment)	
26	การผลิตผลิตภัณฑ์คอมพิวเตอร์ อิเล็กทรอนิกส์ และอุปกรณ์ที่ใช้ในทางทัศนศาสตร์	6	1,786	688	1,098	-	-	-	1,701	654	1,047	704	373	331	997	281	716	85	34	51	51	51	51	Manufacture of computers, electronic and optical equipment	
27	การผลิตอุปกรณ์ไฟฟ้า	3	D	D	D	D	D	D	D	D	D	D	D	D	D	D	-	-	-	-	-	-	-	Manufacture of electrical equipment	
28	การผลิตเครื่องจักรและเครื่องมือ ซึ่งมีได้ตั้งแต่ประเภทที่ 28 ในที่อื่น	5	516	252	284	3	2	1	448	202	246	371	181	190	77	21	56	65	28	37	37	37	37	Manufacture of machinery and equipment, n.e.c	
29	การผลิตยานยนต์ รถพ่วง และรถกึ่งพ่วง	11	411	214	196	14	13	1	365	188	177	75	51	24	290	137	153	31	13	18	18	18	18	Manufacture of motor vehicles, trailers and semi-trailers	
30	การผลิตอุปกรณ์ขนส่งอื่นๆ	5	9	6	3	9	6	3	-	-	-	-	-	-	-	-	-	-	-	-	-	-	-	Manufacture of other transport equipment	
31	การผลิตเฟอร์นิเจอร์	45	131	76	55	88	55	33	43	21	23	40	18	23	3	3	-	-	-	-	-	-	-	Manufacture of furniture	
32	การผลิตผลิตภัณฑ์อื่น ๆ	104	449	139	310	185	59	125	258	79	180	248	79	169	10	-	10	6	1	5	5	5	5	Other manufacturing	
33	การซ่อมและการติดตั้งเครื่องจักรและอุปกรณ์	34	50	48	1	45	44	1	4	4	-	4	4	-	-	-	-	-	-	-	-	-	-	Repair and installation of machinery and equipment	
37	การจัดการน้ำเสีย	9	42	31	11	16	9	7	22	20	2	22	20	2	2	-	-	4	2	2	2	2	2	2	Waste collection, treatment and disposal activities; materials recovery
38	การเก็บรวบรวมของเสีย การบำบัด และการกำจัดของเสีย รวมถึงการนำของเสียกลับมาใช้ใหม่	15	64	29	35	31	14	17	33	14	18	26	12	14	6	2	4	-	-	-	-	-	-	-	Waste collection, treatment and disposal activities; materials recovery

หมายเหตุ : D หมายถึง ตัวเลขที่ไม่เปิดเผย

Note : D means disclosure prohibited.

ที่มา : สำนักงานสถิติแห่งชาติ กระทรวงดิจิทัลเพื่อเศรษฐกิจและสังคม

Source : The 2017 Industrial Census, Sing Buri Province, National Statistical Office, Ministry of Digital Economy and Society.

ตาราง 5 จำนวนสถานประกอบการอุตสาหกรรมผลิต จำนวนชั่วโมงทำงานเฉลี่ยต่อปีต่อหัว จำนวนชั่วโมงทำงานต่อสัปดาห์ และหมวดย่อยอุตสาหกรรม
 Table 5 Number of Manufacturing Establishments by Working Days Per Week, Working Hours Per Day of Employees and Division of Industry

จำนวน สถาน ประกอบการ	สถานประกอบการไม่ได้รับจ้าง/เงินเดือน (Unpaid workers)							สถานประกอบการมีกรรมสิทธิ์ Operatives							อื่นๆ อื่นๆ (Other employees)			Division of Industry	
	จำนวนชั่วโมงทำงานต่อสัปดาห์							จำนวนชั่วโมงทำงานต่อสัปดาห์							จำนวนชั่วโมงทำงานต่อสัปดาห์				Number of working hours per day
	≤ 5	6	7	< 8	8 - 10	11 - 12	≥ 5	6	7	< 8	8 - 10	11 - 12	≥ 5	6	7	< 8	8 - 10		
จำนวน สถาน ประกอบการ	1,584	607	324	555	875	594	17	180	211	93	208	272	4	10	35	4	49	Sing Buri	
10 การผลิตผลิตภัณฑ์อาหาร	701	307	113	233	439	204	10	103	78	46	107	119	1	6	9	1	16	Manufacture of food products	
11 การผลิตเครื่องดื่ม	30	12	9	8	12	17	-	7	9	5	5	17	-	1	-	-	1	Manufacture of beverages	
12 การผลิตผลิตภัณฑ์อุปโภคบริโภค	2	0	-	0	0	0	-	-	0	0	0	0	-	-	-	-	-	Manufacture of tobacco products	
13 การผลิตสิ่งทอ	24	9	1	13	13	10	-	-	1	-	-	1	-	-	1	-	1	Manufacture of textiles	
14 การผลิตเครื่องนุ่งห่มและเครื่องแต่งกาย	195	82	29	81	108	83	2	3	7	8	4	14	-	-	-	1	1	Manufacture of wearing apparel	
15 การผลิตเครื่องหนังและผลิตภัณฑ์ที่เกี่ยวข้อง	5	2	1	2	2	3	-	1	-	-	-	1	-	-	-	-	-	Manufacture of leather and related products	
16 การผลิตไม้และผลิตภัณฑ์จากไม้และไม้เทียม (ยกเว้นเฟอร์นิเจอร์)	68	15	22	28	41	24	-	6	9	11	19	6	-	-	1	-	1	Manufacture of wood and products of wood and cork (except furniture); manufacture of articles of straw and plaiting materials	
17 การผลิตกระดาษและผลิตภัณฑ์กระดาษ	2	-	-	-	-	-	-	-	0	-	-	0	-	-	-	-	-	Manufacture of paper and paper products	
18 การพิมพ์และการผลิตสื่ออื่นที่ไม่ใช่ข้อมูล	23	7	10	5	7	15	-	-	-	1	-	1	-	-	-	1	1	Printing and reproduction of recorded media	
20 การผลิตเคมีภัณฑ์และผลิตภัณฑ์เคมี	16	10	2	3	12	2	-	2	2	-	1	3	-	1	1	-	2	Manufacture of chemicals and chemical products	
21 การผลิตยาภัณฑ์ เคมีภัณฑ์ที่ใช้รักษาโรค และผลิตภัณฑ์จากพืชและสัตว์ที่ใช้รักษาโรค	6	3	1	1	5	-	-	2	1	1	3	1	-	-	1	-	1	Manufacture of pharmaceuticals, medicinal chemical and botanical products	
22 การผลิตพลาสติกยางและพลาสติก	23	2	3	10	10	6	-	-	8	-	-	8	-	-	6	-	6	Manufacture of rubber and plastic products	
23 การผลิตสิ่งอื่นที่มาจากแร่โลหะ	153	31	45	66	64	77	-	27	32	7	33	32	1	1	4	-	5	Manufacture of other non-metallic mineral products	
24 การผลิตโลหะขั้นมูลฐาน	1	-	-	-	-	-	-	-	0	-	-	-	-	-	0	-	-	D Manufacture of basic metals	
25 การผลิตผลิตภัณฑ์โลหะประดิษฐ์ (ยกเว้นเครื่องจักรและอุปกรณ์)	98	36	27	31	31	63	-	1	23	4	4	24	-	-	1	-	1	Manufacture of fabricated metal products (except machinery and equipment)	
26 การผลิตผลิตภัณฑ์คอมพิวเตอร์ อิเล็กทรอนิกส์ และอุปกรณ์ที่ใช้ในทางเทคนิค	6	-	-	-	-	-	-	-	6	-	1	5	-	-	6	-	6	Manufacture of computers, electronic and optical products	
27 การผลิตอุปกรณ์ไฟฟ้า	3	0	0	-	0	0	-	-	0	-	-	0	-	-	-	-	-	Manufacture of electrical equipment	
28 การผลิตเครื่องจักรและเครื่องมือ (ไม่มีติดตั้งประเภทอื่นที่ระบุ)	5	-	1	1	-	2	-	1	3	-	-	4	-	-	2	-	2	Manufacture of machinery and equipment, n.e.c	
29 การผลิตยานยนต์ รถบรรทุก และรถจักรยานยนต์	11	3	4	3	4	6	-	-	2	-	1	1	-	-	1	-	1	Manufacture of motor vehicles, trailers and semi-trailers	
30 การผลิตอุปกรณ์ขนส่งอื่นๆ	5	-	2	3	2	3	-	-	-	-	-	-	-	-	-	-	-	Manufacture of other transport equipment	
31 การผลิตเฟอร์นิเจอร์	45	22	15	9	19	25	1	5	8	2	4	9	1	-	-	-	-	Manufacture of furniture	
32 การผลิตผลิตภัณฑ์อื่นๆ	104	43	23	37	77	22	4	18	11	4	20	12	-	-	1	-	2	Other manufacturing	
33 การซ่อมแซมการติดตั้งเครื่องจักรและอุปกรณ์	34	11	9	14	15	19	-	1	3	-	1	3	-	-	-	-	-	Repair and installation of machinery and equipment	
37 การจัดการน้ำเสีย	9	2	1	5	5	3	-	-	2	-	-	2	-	1	-	-	1	Severage	
38 การเก็บรวบรวมของเสีย การบำบัด และการกำจัดของเสีย รวมถึงการนำของเสียกลับมาใช้ใหม่	15	9	4	1	6	8	-	3	1	1	1	4	-	-	-	-	-	Waste collection, treatment and disposal activities; materials recovery	

หมายเหตุ : D หมายถึง ข้อมูลที่ไม่เปิดเผย
 Note : D means disclosure prohibited.
 ที่มา : สำนักงานอุตสาหกรรม พ.ศ. 2560 จังหวัด สิงห์บุรี สำนักงานสถิติแห่งชาติ กระทรวงดิจิทัลเพื่อเศรษฐกิจและสังคม
 Source : The 2017 Industrial Census, Sing Buri Province, National Statistical Office, Ministry of Digital Economy and Society.

ตาราง 7 มูลค่าวัตถุดิบและวัสดุประกอบ และสินค้าคงเหลือต้นปีและปลายปี 2559 จำนวนตามหมวดอุตสาหกรรม
Table 7 Value of Stocks At The Beginning and The End of 2016 by Division of Industry

หมวดอุตสาหกรรม Number of establishments	จำนวน				มูลค่า ณ ต้นปี 2559 At the beginning of 2016				มูลค่า ณ ปลายปี 2559 At the end of 2016				Division of Industry				
	รวม Total	วัตถุดิบ และ วัสดุประกอบ Materials and components	สินค้า ระหว่าง ผลิต Work in progress	สินค้า สำเร็จ แล้ว Finished goods	รวม Total	วัตถุดิบ และ วัสดุประกอบ Materials and components	สินค้า ระหว่าง ผลิต Work in progress	สินค้า สำเร็จ แล้ว Finished goods	รวม Total	วัตถุดิบ และ วัสดุประกอบ Materials and components	สินค้า ระหว่าง ผลิต Work in progress	สินค้า สำเร็จ แล้ว Finished goods		สินค้าที่ซื้อมา จำหน่ายใน สภาพเดิม Goods purchased for resale			
															1,584	3,914,355.9	2,213,623.3
10 การผลิตผลิตภัณฑ์อาหาร	701	1,503,084.9	1,099,552.8	56,946.0	345,636.1	950.0	1,571,581.3	914,511.5	69,094.0	587,379.3	596.5	1,571,581.3	914,511.5	69,094.0	587,379.3	596.5	Manufacture of food products
11 การผลิตเครื่องดื่ม	30	12,652.5	11,401.1	362.0	889.3	-	15,000.0	13,863.9	230.5	905.6	-	15,000.0	13,863.9	230.5	905.6	-	Manufacture of beverages
12 การผลิตผลิตภัณฑ์ยาสูบ	2	D	D	D	D	-	D	D	D	D	-	D	D	D	D	-	Manufacture of tobacco products
13 การผลิตสิ่งทอ	24	284.9	216.6	43.2	25.2	-	192.4	114.5	32.1	45.8	-	192.4	114.5	32.1	45.8	-	Manufacture of textiles
14 การผลิตเสื้อผ้าเครื่องแต่งกาย	195	7,059.4	2,813.7	113.3	4,114.4	18.0	7,000.7	3,138.3	114.1	3,569.2	179.2	7,000.7	3,138.3	114.1	3,569.2	179.2	Manufacture of wearing apparel
15 การผลิตเครื่องหนังและผลิตภัณฑ์ที่เกี่ยวข้อง	5	39.8	19.1	5.5	15.2	-	25.7	22.1	3.5	0.1	-	25.7	22.1	3.5	0.1	-	Manufacture of leather and related products
16 การผลิตไม้และผลิตภัณฑ์จากไม้และไม้ก๊อก (ยกเว้นเฟอร์นิเจอร์) การผลิตสิ่งของจากฟางและวัสดุจากสานอื่นๆ	68	23,350.2	16,869.5	3,324.5	2,536.2	620.0	22,749.0	16,334.1	3,232.5	2,582.4	600.0	22,749.0	16,334.1	3,232.5	2,582.4	600.0	Manufacture of wood and products of wood and cork (except furniture) manufacture of articles of straw and plaiting materials
17 การผลิตกระดาษและผลิตภัณฑ์กระดาษ	2	D	D	D	D	-	D	D	D	D	-	D	D	D	D	-	Manufacture of paper and paper products
18 การพิมพ์และการผลิตข้อมูลบันทึกข้อมูล	23	491.6	394.7	96.9	-	-	472.0	389.3	82.7	-	-	472.0	389.3	82.7	-	-	Printing and reproduction of recorded media
20 การผลิตเคมีภัณฑ์และผลิตภัณฑ์เคมี	16	28,339.3	10,877.7	1,275.6	5,188.4	11,027.7	30,605.7	12,095.7	985.6	5,574.2	11,950.2	30,605.7	12,095.7	985.6	5,574.2	11,950.2	Manufacture of chemicals and chemical products
21 การผลิตเภสัชภัณฑ์ เคมีภัณฑ์ที่ใช้รักษาโรค และผลิตภัณฑ์ที่ใช้รักษาโรค	6	262.1	231.6	-	30.5	-	215.0	181.5	-	33.5	-	215.0	181.5	-	33.5	-	Manufacture of pharmaceuticals, medicinal chemical and botanical products
22 การผลิตผลิตภัณฑ์ยางและพลาสติก	23	323,167.7	165,333.9	70,127.3	87,706.5	-	285,216.2	128,242.9	62,304.3	94,526.0	143.1	285,216.2	128,242.9	62,304.3	94,526.0	143.1	Manufacture of rubber and plastic products
23 การผลิตผลิตภัณฑ์อื่นๆ ที่ทำจากแร่โลหะ	153	322,589.2	279,263.3	28,960.8	13,961.3	403.8	343,646.8	287,489.1	37,693.3	18,036.5	428.0	343,646.8	287,489.1	37,693.3	18,036.5	428.0	Manufacture of other non-metallic mineral products
24 การผลิตโลหะพื้นฐาน	1	D	D	D	D	-	D	D	D	D	-	D	D	D	D	-	Manufacture of basic metals
25 การผลิตผลิตภัณฑ์โลหะประดิษฐ์ (ยกเว้นเครื่องจักรและอุปกรณ์)	98	92,241.6	88,497.6	2,165.0	1,560.0	19.0	84,679.0	80,876.6	2,198.4	1,580.0	24.0	84,679.0	80,876.6	2,198.4	1,580.0	24.0	Manufacture of fabricated metal products (except machinery and equipment)
26 การผลิตผลิตภัณฑ์คอมพิวเตอร์ อิเล็กทรอนิกส์ และอุปกรณ์ที่ใช้ในทางทัศนศาสตร์	6	387,699.9	160,381.4	97,086.3	130,032.2	-	474,784.1	215,403.2	102,388.5	156,152.5	840.0	474,784.1	215,403.2	102,388.5	156,152.5	840.0	Manufacture of computers, electronic and optical products
27 การผลิตอุปกรณ์ไฟฟ้า	3	D	D	D	D	-	D	D	D	D	-	D	D	D	D	-	Manufacture of electrical equipment
28 การผลิตเครื่องจักรและเครื่องมือ ซึ่งได้จัดประเภทไว้ในที่อื่น	5	1,034,324.7	287,249.7	458,647.6	280,780.9	7,646.5	818,702.5	324,534.9	326,889.8	160,977.7	6,300.0	818,702.5	324,534.9	326,889.8	160,977.7	6,300.0	Manufacture of machinery and equipment, n.e.c.
29 การผลิตยานยนต์ รถพ่วง และรถแทรกเตอร์	11	33,334.7	8,202.2	8,935.4	9,047.0	7,150.0	35,982.7	8,575.1	11,848.6	9,624.0	5,935.0	35,982.7	8,575.1	11,848.6	9,624.0	5,935.0	Manufacture of motor vehicles, trailers and semi-trailers
30 การผลิตอุปกรณ์ขนส่งอื่นๆ	5	235.7	24.7	-	15.0	196.0	228.8	13.8	-	19.0	196.0	228.8	13.8	-	19.0	196.0	Manufacture of other transport equipment
31 การผลิตเฟอร์นิเจอร์	45	3,061.2	1,226.8	964.0	314.9	555.5	3,230.7	1,214.3	838.4	308.4	869.6	3,230.7	1,214.3	838.4	308.4	869.6	Manufacture of furniture
32 การผลิตผลิตภัณฑ์อื่นๆ	104	15,907.8	4,700.1	10,261.9	935.8	10.0	10,228.2	3,107.0	6,245.9	865.3	10.0	10,228.2	3,107.0	6,245.9	865.3	10.0	Other manufacturing
33 การซ่อมแซมการติดตั้งเครื่องจักรและอุปกรณ์	34	539.7	197.3	303.7	38.8	-	257.9	159.9	94.8	3.2	-	257.9	159.9	94.8	3.2	-	Repair and installation of machinery and equipment
37 การจัดการน้ำเสีย	9	1.6	1.6	-	-	-	1.4	1.4	-	-	-	1.4	1.4	-	-	-	Sewerage
38 การเก็บรวบรวมของเสีย การบำบัด และการกำจัดของเสีย	15	514.9	247.9	51.9	215.0	-	406.7	211.5	34.8	160.3	-	406.7	211.5	34.8	160.3	-	Waste collection, treatment and disposal activities; materials recovery

หมายเหตุ : D หมายถึง ตัวเลขที่ไม่เปิดเผย
Note : D means disclosure prohibited.
ที่มา : สำนักข้อมูลสถิติ กรมเศรษฐกิจเพื่อเศรษฐกิจและสังคม
Source : The 2017 Industrial Census, Sing Buri Province, National Statistical Office, Ministry of Digital Economy and Society.

ตาราง 8 ส่วนเปลี่ยนแปลงของมูลค่าวัตถุดิบและวัสดุประกอบ และสินค้าคงเหลือในปี 2559 จำแนกตามหมวดย่อยอุตสาหกรรม
Table 8 Change in Value of Stocks in 2016 by Division of Industry

หมวดย่อยอุตสาหกรรม	จำนวน สถาน- ประกอบ การ Number of establishments	ส่วนเปลี่ยนแปลงของมูลค่าวัตถุดิบและวัสดุประกอบ และสินค้าคงเหลือ Change in value of stocks (หน่วย In Thousand Baht)					สินค้าที่ จำหน่ายใน สภาพเดิม Goods purchased for resale	Division of Industry
		รวม Total	วัตถุดิบและ วัสดุประกอบ Materials and components	สินค้า ระหว่าง ผลิต Work in progress	สินค้า สำเร็จ รูป Finished goods	สินค้าที่ ซื้อ มา Goods purchased		
จังหวัดสิงห์บุรี	1,584	240,277.9	74,648.7	-116,490.7	282,644.7	-524.8	Sing Buri	
10 การผลิตผลิตภัณฑ์อาหาร	701	68,496.3	-185,041.3	12,148.1	241,743.1	-353.5	Manufacture of food products	
11 การผลิตเครื่องดื่ม	30	2,347.5	2,462.8	-131.5	16.3	-	Manufacture of beverages	
12 การผลิตผลิตภัณฑ์ยาสูบ	2	D	D	D	D	-	Manufacture of tobacco products	
13 การผลิตสิ่งทอ	24	-92.5	-102.1	-11.1	20.6	-	Manufacture of textiles	
14 การผลิตเครื่องนุ่งห่มและผลิตภัณฑ์ที่เกี่ยวข้อง	195	-58.6	324.6	0.8	-545.2	161.2	Manufacture of wearing apparels	
15 การผลิตเครื่องนุ่งห่มและผลิตภัณฑ์ที่เกี่ยวข้อง (ยกเว้นเฟอร์นิเจอร์)	5	-14.1	3.0	-2.0	-15.1	-	Manufacture of leather and related products	
16 การผลิตไม้และผลิตภัณฑ์จากไม้และไม้กอก (ยกเว้นเฟอร์นิเจอร์) การผลิตสิ่งของจากทางและวัสดุจากसानอื่นๆ	68	-601.2	-535.5	-92.0	46.3	-20.0	Manufacture of wood and products of wood and cork (except furniture), manufacture of articles of straw and plaiting materials	
17 การผลิตกระดาษและผลิตภัณฑ์กระดาษ	2	D	D	D	D	-	Manufacture of paper and paper products	
18 การพิมพ์และการผลิตซ้ำสื่อบันทึกข้อมูล	23	-19.6	-5.4	-14.2	-	-	Printing and reproduction of recorded media	
20 การผลิตเคมีภัณฑ์และผลิตภัณฑ์เคมี	16	2,266.4	1,218.0	-290.0	415.9	922.5	Manufacture of chemicals and chemical products	
21 การผลิตเภสัชภัณฑ์ เคมีภัณฑ์ที่ใช้รักษาโรค และผลิตภัณฑ์จากพืชและสัตว์ที่ใช้รักษาโรค	6	-47.1	-50.1	-	3.0	-	Manufacture of pharmaceuticals, medicinal chemical and botanical products	
22 การผลิตผลิตภัณฑ์ยางและพลาสติก	23	-37,951.5	-37,091.0	-7,823.1	6,819.6	143.1	Manufacture of rubber and plastic products	
23 การผลิตผลิตภัณฑ์อื่น ๆ ที่ทำจากแร่โลหะ	153	21,057.6	8,225.8	8,732.4	4,075.2	24.2	Manufacture of other non-metallic mineral products	
24 การผลิตโลหะขั้นมูลฐาน	1	D	D	D	D	-	Manufacture of basic metals	
25 การผลิตผลิตภัณฑ์โลหะประดิษฐ์ (ยกเว้นเครื่องจักรและอุปกรณ์)	98	-7,562.6	-7,621.0	33.4	20.0	5.0	Manufacture of fabricated metal products (excepts machinery and equipment)	
26 การผลิตผลิตภัณฑ์คอมพิวเตอร์ อิเล็กทรอนิกส์ และอุปกรณ์ที่ใช้ในทางทัศนศาสตร์	6	87,084.2	54,821.7	5,302.2	26,120.2	840.0	Manufacture of computers, electronic and optical products	
27 การผลิตอุปกรณ์ไฟฟ้า	3	D	D	D	D	-	Manufacture of electrical equipment	
28 การผลิตเครื่องจักรและเครื่องมือ ซึ่งมิได้จัดประเภทไว้ในที่อื่น	5	-215,622.2	37,285.2	-131,757.8	-119,803.2	-1,346.5	Manufacture of machinery and equipment, n.e.c	
29 การผลิตยานยนต์ รถพ่วง และรถกึ่งพ่วง	11	2,648.0	372.8	2,913.2	577.0	-1,215.0	Manufacture of motor vehicles, trailers and semi-trailers	
30 การผลิตอุปกรณ์ขนส่งอื่น ๆ	5	-6.9	-10.9	-	4.0	-	Manufacture of other transport equipment	
31 การผลิตเฟอร์นิเจอร์	45	169.5	-12.5	-125.6	-6.6	314.2	Manufacture of furniture	
32 การผลิตผลิตภัณฑ์อื่น ๆ	104	-5,679.6	-1,593.1	-4,016.0	-70.5	-	Other manufacturing	
33 การซ่อมและการติดตั้งเครื่องจักรและอุปกรณ์	34	-281.9	-37.4	-208.9	-35.5	-	Repair and installation of machinery and equipment	
37 การจัดการน้ำเสีย	9	-0.2	-0.2	-	-	-	Sewerage	
38 การเก็บรวบรวมของเสีย การบำบัด และการกำจัดของเสีย รวมถึงการนำของเสียกลับมาใช้ใหม่	15	-108.2	-36.4	-17.1	-54.7	-	Waste collection, treatment and disposal activities; materials recovery	

หมายเหตุ : D หมายถึง ตัวเลขที่ไม่เปิดเผย

Note : D means disclosure prohibited.

ที่มา : สำมะโนอุตสาหกรรม พ.ศ.2560 จังหวัด สิงห์บุรี สำนักงานสถิติแห่งชาติ กระทรวงดิจิทัลเพื่อเศรษฐกิจและสังคม

Source : The 2017 Industrial Census, Sing Buri Province, National Statistical Office, Ministry of Digital Economy and Society.

ตาราง 9 ค่าใช้จ่ายทั้งสิ้นของสถานประกอบการอุตสาหกรรมผลิตในปี 2559 จำแนกตามหมวดย่อยอุตสาหกรรม

Table 9 Total Expenses of Manufacturing Establishments in 2016 by Division of Industry

หมวดย่อยอุตสาหกรรม	จำนวน ประกอบการ establishments	รวม Total	ค่าซื้อวัตถุดิบ และวัสดุประกอบ ที่ใช้ในการผลิต Purchase of materials and components	ค่าเชื้อเพลิง Cost of fuels	ค่าไฟฟ้า ที่ใช้ในการผลิต Electricity used in production	ค่าติดตั้งซ่อมแซมและ บำรุงรักษาสินค้า ที่จำหน่ายได้ Cost of repair and maintenance sales of goods of purchase	ค่าติดตั้งซ่อมแซมและ บำรุงรักษาเครื่องจักร เครื่องมือ เครื่องมือ Cost of repair and maintenance of machinery and equipment	ค่าซื้อสินค้า ที่ซื้อจากร้านค้า ในสภาพเดิม Purchase of goods for resale	ค่าจ้างเหมาจ้างให้ สถานประกอบการ อื่นผลิตสินค้าให้ Cost of contract and commission work	ค่าใช้จ่าย ในการขาย Cost of sale	ค่าใช้จ่าย ในการบริหาร และดำเนินงาน Administrative expense	ค่าใช้จ่ายอื่น ๆ Other expenses	Division of industry
จังหวัดสิงห์บุรี	1,584	20,919,901.6	14,987,301.5	460,890.3	963,583.7	27,197.0	696,951.0	622,420.9	238,784.6	161,096.7	2,086,877.5	674,798.4	Sing Buri
10 การผลิตผลิตภัณฑ์อาหาร	701	8,369,669.7	6,825,434.3	133,856.0	279,432.6	13,770.5	215,544.9	208,464.2	6,582.5	50,132.6	524,512.7	111,939.4	Manufacture of food products
11 การผลิตเครื่องดื่ม	30	650,544.7	558,493.8	1,804.6	21,612.8	-	56,050.2	-	-	110.7	12,472.6	-	Manufacture of beverages
12 การผลิตผลิตภัณฑ์ยาสูบ	2	D	D	D	D	-	D	-	D	D	D	-	Manufacture of tobacco products
13 การผลิตสิ่งทอ	24	1,439,344.1	734,050.4	65,849.5	98,742.1	9.3	37,749.3	170,061.4	229,344.4	6.0	74,807.5	28,724.1	Manufacture of textiles
14 การผลิตเสื้อผ้าเครื่องแต่งกาย	195	29,511.7	19,855.7	211.7	1,639.1	360.0	328.4	243.2	1,280.0	59.2	5,304.1	230.3	Manufacture of wearing apparel
15 การผลิตเครื่องหนังและผลิตภัณฑ์ที่เกี่ยวข้อง	5	362.0	240.5	9.0	13.2	-	8.6	-	18.0	-	69.3	3.5	Manufacture of leather and related products
16 การผลิตไม้และผลิตภัณฑ์จากไม้และไม้ก๊อก (ยกเว้นเฟอร์นิเจอร์)	68	116,051.3	96,584.7	524.6	4,971.0	-	1,663.3	620.0	6.7	173.3	10,061.3	1,446.5	Manufacture of wood and products of wood and cork (except furniture); manufacture of articles of straw and plaiting materials
17 การผลิตกระดาษและผลิตภัณฑ์กระดาษ	2	D	D	D	D	-	D	D	-	-	D	D	Manufacture of paper and paper products
18 การพิมพ์และการผลิตที่สื่อบันทึกข้อมูล	23	10,780.1	6,893.2	255.8	531.7	40.0	251.8	-	880.0	14.2	1,873.5	40.0	Printing and reproduction of recorded media
20 การผลิตเคมีภัณฑ์และผลิตภัณฑ์เคมี	16	273,658.2	126,905.5	42.6	26,082.1	6.3	7,849.6	28,843.2	30.0	37,005.2	37,018.1	9,875.6	Manufacture of chemicals and chemical products
21 การผลิตเภสัชภัณฑ์ เคมีภัณฑ์ที่ใช้รักษาโรค และผลิตภัณฑ์เภสัชภัณฑ์ที่ใช้รักษาโรค	6	13,142.2	11,412.8	94.4	498.6	-	9.1	-	-	12.0	865.1	250.2	Manufacture of pharmaceuticals, medicinal chemical and botanical products
22 การผลิตผลิตภัณฑ์ยางและพลาสติก	23	1,349,051.6	1,034,991.7	31,099.3	47,595.1	966.9	21,717.5	864.0	-	364.1	69,360.6	142,092.5	Manufacture of rubber and plastic products
23 การผลิตผลิตภัณฑ์อื่น ๆ ที่ทำจากแร่โลหะ	153	970,313.7	572,344.0	64,807.2	79,971.7	4,968.1	37,495.5	13,077.8	-	3,392.0	91,376.2	102,881.3	Manufacture of other non-metallic mineral products
24 การผลิตโลหะขั้นมูลฐาน	1	D	D	D	D	-	D	-	-	D	D	D	Manufacture of basic metals
25 การผลิตผลิตภัณฑ์โลหะประดิษฐ์ (ยกเว้นเครื่องจักรและอุปกรณ์)	98	391,304.6	254,375.4	3,325.2	7,934.7	439.7	1,970.6	120.0	-	6,569.3	116,401.8	167.9	Manufacture of fabricated metal products (excepts machinery and equipment)
26 การผลิตผลิตภัณฑ์คอมพิวเตอร์ อิเล็กทรอนิกส์ และอุปกรณ์ที่ใช้ในทางทัศนศาสตร์	6	1,470,192.4	1,017,787.4	21,651.6	90,658.5	4,854.7	143,922.2	840.0	-	3,120.0	186,530.0	828.0	Manufacture of computers, electronic and optical products
27 การผลิตอุปกรณ์ไฟฟ้า	3	D	D	D	D	-	D	-	-	-	D	-	Manufacture of electrical equipment
28 การผลิตเครื่องจักรและเครื่องมือ ซึ่งมิได้ประกอบเข้าเป็นชิ้น	5	2,797,591.8	2,123,058.2	805.1	4,154.9	1,670.0	2,020.8	153,962.2	-	38,930.7	419,515.6	53,474.3	Manufacture of machinery and equipment, n.e.c
29 การผลิตยานยนต์ รถพ่วง และรถกึ่งพ่วง	11	459,843.4	215,076.6	29,108.5	22,646.9	0.7	10,259.7	44,453.3	-	3,637.1	39,171.3	95,489.4	Manufacture of motor vehicles, trailers and semi-trailers
30 การผลิตอุปกรณ์ขนส่งอื่น ๆ	5	441.2	330.7	4.8	16.5	-	1.2	-	-	-	87.9	-	Manufacture of other transport equipment
31 การผลิตเฟอร์นิเจอร์	45	13,851.0	10,002.9	315.0	407.5	30.0	202.4	810.0	-	104.6	1,890.1	88.6	Manufacture of furniture
32 การผลิตผลิตภัณฑ์อื่น ๆ	104	66,192.0	49,472.7	560.5	656.4	65.0	211.5	-	43.0	22.3	14,850.3	310.3	Other manufacturing
33 การซ่อมแซมการติดตั้งเครื่องจักรและอุปกรณ์	34	4,039.1	2,263.8	72.2	344.6	15.9	55.6	-	-	-	1,209.4	77.5	Repair and installation of machinery and equipment
37 การจัดการน้ำเสีย	9	9,690.9	2,391.8	1,042.5	508.3	-	177.2	-	-	-	5,113.5	457.6	Sewage
38 การบริการรวมของเสีย การบำบัด และการกำจัดของเสีย รวมถึงการนำของเสียกลับมาใช้ใหม่	15	5,464.7	3,479.1	89.7	122.0	-	57.6	-	-	16.0	1,700.4	-	Waste collection, treatment and disposal activities; materials recovery

หมายเหตุ : D หมายถึง ตัวเลขที่ไม่เปิดเผย

Note : D means disclosure prohibited.

ที่มา : สำนักงานอุตสาหกรรม พ.ศ. 2560 จังหวัด สิงห์บุรี สำนักงานสถิติแห่งชาติ กระทรวงดิจิทัลเพื่อเศรษฐกิจและสังคม

Source : The 2017 Industrial Census, Sing Buri Province, National Statistical Office, Ministry of Digital Economy and Society.

ตาราง 10 รายรับทั้งสิ้นของสถานประกอบการอุตสาหกรรมผลิตในปี 2559 จำแนกตามหมวดอุตสาหกรรม

Table 10 Total Receipts of Manufacturing Establishments In 2016 by Division of Industry

หมวดอุตสาหกรรม	จำนวน สถานประกอบการ	รวม Total	มูลค่าขายผลิต Sales of goods produced	รายรับจาก การขายสินค้า ที่ซื้อเข้ามาขาย ในสภาพเดิม	รายรับจากการ รับจ้างมาทำการ ผลิตสินค้า	รายรับจากการ บริการ บรรจุ ซ่อมแซม	รายรับจากการ ให้เช่าที่ดิน รับเช่าที่ดิน	รายรับจากการ ให้เช่าอาคาร อาคาร	เงินปันผลรับ Dividend	ดอกเบี้ย Interest	กำไรจากการ เปลี่ยนแปลง อัตราแลกเปลี่ยน Gain form currency exchange	รายรับอื่น ๆ Other receipts	Division of industry
จังหวัดสิงห์บุรี	1,584	28,661,879.9	26,551,682.9	742,300.7	21,243.0	228,608.7	877.2	90,902.0	49,051.8	103,604.4	318,394.1	555,215.0	Sing Buri
10 การผลิตผลิตภัณฑ์อาหาร	701	10,721,857.0	10,371,837.7	214,445.4	263.2	23,078.6	855.6	164.4	6,147.0	2,620.9	42,342.4	60,101.9	Manufacture of food products
11 การผลิตเครื่องดื่ม	30	1,002,146.4	998,763.7	-	-	-	15.0	60.0	-	3,227.8	-	79.9	Manufacture of beverages
12 การผลิตผลิตภัณฑ์ยาสูบ	2	D	D	-	-	-	-	-	-	-	-	-	Manufacture of tobacco products
13 การผลิตสิ่งทอ	24	1,965,867.2	1,374,950.4	172,899.1	-	-	6.7	21,049.5	-	3,089.4	7,483.8	386,388.3	Manufacture of textiles
14 การผลิตเสื้อผ้าเครื่องแต่งกาย	195	50,476.7	50,382.7	94.0	-	-	-	-	-	-	-	-	Manufacture of wearing apparel
15 การผลิตเครื่องหนังและผลิตภัณฑ์ที่เกี่ยวข้อง	5	679.4	679.4	-	-	-	-	-	-	-	-	-	Manufacture of leather and related products
16 การผลิตไม้และผลิตภัณฑ์จากไม้และไม้ก๊อก (ยกเว้นเฟอร์นิเจอร์)	68	172,472.3	156,577.6	660.0	280.0	-	-	10,176.0	-	2,815.7	-	1,963.0	Manufacture of wood and products of wood and cork (except furniture); manufacture of articles of straw and plaiting materials
17 การผลิตกระดาษและผลิตภัณฑ์กระดาษ	2	D	D	D	-	-	-	-	-	D	D	D	Manufacture of paper and paper products
18 การพิมพ์และการผลิตสื่อที่บันทึกข้อมูล	23	18,291.8	18,286.9	-	-	-	-	-	-	-	-	4.9	Printing and reproduction of recorded media
20 การผลิตเคมีภัณฑ์อื่น ๆ ที่มาจากปิโตรเลียม	16	325,759.1	285,576.4	38,415.6	-	30.0	-	-	-	979.8	700.3	87.0	Manufacture of chemicals and chemical products
21 การผลิตเภสัชภัณฑ์ เคมีภัณฑ์ที่ใช้รักษาโรค และผลิตภัณฑ์จากพืชและสัตว์ที่ใช้รักษาโรค	6	20,884.2	20,884.2	-	-	-	-	-	-	-	-	-	Manufacture of pharmaceuticals, medicinal chemical and botanical products
22 การผลิตผลิตภัณฑ์ยางและพลาสติก	23	1,972,850.7	1,956,607.3	720.9	-	-	-	923.3	20.3	90.0	5,915.8	8,573.1	Manufacture of rubber and plastic products
23 การผลิตแก้วอื่น ๆ ที่มาจากปิโตรเลียม	153	1,464,196.6	1,414,174.5	20,737.3	-	30.0	-	2,028.9	2,361.1	16,043.6	185.8	8,635.5	Manufacture of other non-metallic mineral products
24 การผลิตโลหะขั้นมูลฐาน	1	D	D	-	-	-	-	-	-	-	-	-	Manufacture of basic metals
25 การผลิตเหล็กกล้าและผลิตภัณฑ์ (ยกเว้นเครื่องจักรและอุปกรณ์)	98	522,446.5	522,243.9	200.0	-	-	-	-	-	-	-	2.5	Manufacture of fabricated metal products (excepts machinery and equipment)
26 การผลิตผลิตภัณฑ์คอมพิวเตอร์ อิเล็กทรอนิกส์ และอุปกรณ์ที่ใช้ในทางเทคโนโลยี	6	2,269,906.1	1,975,617.3	-	20,500.8	205,500.0	-	56,500.0	-	3,410.0	4,272.5	4,105.5	Manufacture of computers, electronic and optical products
27 การผลิตอุปกรณ์ไฟฟ้า	3	D	D	-	-	D	-	-	-	-	-	-	Manufacture of electrical equipment
28 การผลิตเครื่องจักรและเครื่องมือ ซึ่งมีได้ตั้งแต่ประเภทไปในที่อื่น	5	4,322,002.8	3,649,381.5	238,042.6	-	-	-	40,497.0	68,927.4	252,030.5	73,123.7	2,708.8	Manufacture of machinery and equipment, n.e.c
29 การผลิตยานยนต์ รถแทรก และรถกึ่งถัง	11	594,451.5	536,055.3	55,418.4	-	-	-	-	269.0	-	-	-	Manufacture of motor vehicles, trailers and semi-trailers
30 การผลิตอุปกรณ์ขนส่งอื่น ๆ	5	780.2	780.2	-	-	-	-	-	-	-	-	-	Manufacture of other transport equipment
31 การผลิตเฟอร์นิเจอร์	45	24,455.2	23,785.4	501.8	168.0	-	-	-	-	-	-	-	Manufacture of furniture
32 การผลิตผลิตภัณฑ์อื่น ๆ	104	84,203.3	83,982.8	-	-	-	-	-	26.4	-	-	194.1	Other manufacturing
33 การซ่อมแซมการติดตั้งเครื่องจักรและอุปกรณ์	34	7,289.1	7,258.1	-	31.0	-	-	-	-	-	-	-	Repair and installation of machinery and equipment
37 การจัดการน้ำเสีย	9	16,264.6	16,264.6	-	-	-	-	-	-	-	-	-	Sewerage
38 การเก็บรวบรวมของเสีย การบำบัด และการกำจัดของเสีย รวมถึงการนำของเสียกลับมาใช้ใหม่	15	8,844.0	8,844.0	-	-	-	-	-	-	-	-	-	Waste collection, treatment and disposal activities; materials recovery

หมายเหตุ : D หมายถึง ตัวเลขที่ไม่เป็นเลข

Note : D means disclosure prohibited.

ที่มา : สำนักงานอุตสาหกรรม พ.ศ.2560 จังหวัด สิงห์บุรี สำนักงานสถิติแห่งชาติ กระทรวงดิจิทัลเพื่อเศรษฐกิจและสังคม

Source : The 2017 Industrial Census, Sing Buri Province, National Statistical Office, Ministry of Digital Economy and Society.

(พันบาท In Thousand Baht)

ตาราง 11 มูลค่าตามบัญชีของสินทรัพย์ถาวรในปี 2559 จำแนกตามหมวดของอุตสาหกรรม
Table 11 Book Value of Fixed Assets In 2016 by Divisions of Industry

จำนวน สาขา- ประกอบ Number of establish- ments	หมวดของอุตสาหกรรม	มูลค่าสินทรัพย์ถาวร ณ วันที่ 1 Jan. 2016										มูลค่าสินทรัพย์ถาวร ณ วันที่ 31 Dec. 2016																			
		รวม					ที่ดิน					อาคารและสิ่งก่อสร้าง					ยานพาหนะ					เครื่องใช้สำนักงาน					สินทรัพย์การอื่น ๆ				
		Total	Land	Machinery	Vehicles	Office appliances	Other fixed assets	Total	Land	Machinery	Vehicles	Office appliances	Other fixed assets	Total	Land	Machinery	Vehicles	Office appliances	Other fixed assets	Total	Land	Machinery	Vehicles	Office appliances	Other fixed assets						
1,584	14,10,544.3	2,811,490.8	3,773,837.4	5,506,301.4	783,998.0	301,031.4	486,262.0	347,623.5	13,523,666.5	2,799,683.5	5,137,966.3	651,198.8	282,231.9	449,936.4	985,556.9	Sing Buri															
10	การผลิตสินค้าอาหาร	4,094,149.2	809,600.8	1,040,267.9	1,721,550.5	242,279.8	62,068.5	186,319.3	4,046,971.3	818,083.3	952,951.8	1,749,131.7	172,179.1	57,131.1	35,934.4	Manufacture of food products															
11	การผลิตเครื่องดื่ม	1,055,806.3	103,784.2	209,493.7	693,265.3	10,704.0	38,395.8	163.3	898,119.0	103,784.2	197,190.5	554,357.3	8,088.2	34,556.2	142.6	-	Manufacture of beverages														
12	การผลิตยาสูบ															-	Manufacture of tobacco products														
13	การผลิตสิ่งทอ	252,401.2	6,273.9	30,235.6	211,620.1	2,312.6	176.7	1,782.3	236,214.3	6,365.0	19,629.9	204,576.7	4,036.2	82.9	1,523.5	-	Manufacture of textiles														
14	การผลิตเสื้อผ้าเครื่องแต่งกาย	111,187.9	49,085.1	43,513.8	7,556.9	10,555.7	84.3	392.0	103,322.9	50,306.4	38,951.0	5,432.8	8,243.5	73.3	316.0	-	Manufacture of wearing apparel														
15	การผลิตเครื่องหนังและผลิตภัณฑ์ที่เกี่ยวข้อง	4,375.5	1,660.0	1,120.0	101.0	1,490.0	3.0	1.5	3,898.1	1,660.0	961.4	80.8	1,192.0	2.7	1.2	-	Manufacture of leather and related products														
16	การผลิตไม้และผลิตภัณฑ์จากไม้และไม้ก๊อก (ยกเว้นเฟอร์นิเจอร์และการผลิตของทำางและวัสดุพลาสติกอื่น ๆ)	344,375.9	71,975.3	191,827.5	34,020.7	38,749.2	7,269.0	509.5	265,842.4	68,949.2	127,985.0	31,940.0	29,325.5	7,300.6	332.8	11.3	Manufacture of wood and products of wood and cork (except furniture); manufacture of articles of straw and plaiting materials														
17	การผลิตกระดาษและผลิตภัณฑ์กระดาษ																														
18	การพิมพ์และการผลิตสิ่งพิมพ์ที่ต่อเนื่อง	57,549.7	29,285.4	12,692.4	12,066.5	2,783.1	583.8	138.6	54,376.9	33,318.6	11,003.9	6,999.7	2,446.5	497.3	110.9	-	Manufacture of paper and paper products														
20	การผลิตเคมีภัณฑ์และผลิตภัณฑ์เคมี	605,089.9	315,138.8	74,936.2	429,189.5	61,892.7	4,863.3	99.5	607,394.0	316,892.2	71,107.7	43,613.4	61,497.5	4,606.4	79.7	2,282.1	Manufacture of chemicals and chemical products														
21	การผลิตเภสัชภัณฑ์ เคมีภัณฑ์ที่ใช้รักษาโรค และผลิตภัณฑ์ทางการแพทย์ที่ใช้รักษาโรค	19,250.5	975.0	12,680.0	2,200.0	1,978.0	320.0	1,097.5	17,493.1	980.0	12,040.0	1,701.4	1,604.9	288.0	878.8	-	Manufacture of pharmaceuticals, medicinal chemical and botanical products														
22	การผลิตผลิตภัณฑ์พลาสติก	906,950.0	111,758.7	236,841.2	401,091.5	23,188.6	7,479.1	73,467.4	991,917.5	109,975.7	244,744.1	472,442.8	20,821.0	6,468.8	67,643.5	69,821.7	Manufacture of rubber and plastic products														
23	การผลิตผลิตภัณฑ์อื่นๆ ที่ทำจากพลาสติก	1,782,203.2	403,743.4	655,022.9	417,349.9	231,307.5	14,123.4	6,703.6	1,700,718.7	289,270.4	366,961.9	223,948.0	199,130.5	7,012.5	5,692.7	608,702.8	Manufacture of other non-metallic mineral products														
24	การผลิตโลหะขั้นมูลฐาน																														
25	การผลิตเหล็กกล้าและเหล็กหล่อ (ยกเว้นเครื่องจักรและอุปกรณ์)	468,499.4	119,927.6	99,565.4	203,516.4	42,086.2	1,783.0	1,620.8	460,947.6	141,571.9	98,789.3	175,656.2	41,509.1	1,998.3	1,422.8	-	Manufacture of basic metals														
26	การผลิตเหล็กกล้าและเหล็กหล่อ (ยกเว้นเครื่องจักรและอุปกรณ์) และอุปกรณ์ที่ใช้ในทางทันตกรรม	1,204,335.2	589,844.9	291,303.3	236,334.7	27,984.4	24,249.5	6,718.3	1,135,908.5	617,682.1	245,307.2	199,322.5	30,782.7	17,106.1	3,808.0	-	Manufacture of fabricated metal products (except machinery and equipment)														
27	การผลิตอุปกรณ์ไฟฟ้า																														
28	การผลิตเครื่องจักรและเครื่องมือ ซึ่งมีได้ตั้งประเภทที่ 28 ขึ้น	1,072,194.3	168,864.5	476,029.8	237,971.2	13,441.0	27,391.0	143,243.5	1,093,001.3	179,500.1	512,409.0	244,905.7	14,001.9	26,686.6	111,403.0	4,095.0	Manufacture of machinery and equipment, n.e.c														
29	การผลิตยานยนต์ รถพ่วง และรถแทรกเตอร์	646,465.8	114,652.2	88,476.1	320,119.8	10,492.1	5,551.9	208,281.7	700,969.1	278,229.0	89,750.4	353,923.4	9,359.5	5,406.2	212,660.1	2,040.6	Manufacture of motor vehicles, trailers and semi-trailers														
30	การผลิตอุปกรณ์ขนส่งอื่นๆ	1,466.5	550.0	293.5	38.0	550.0	28.6	6.4	1,277.8	560.0	222.4	33.4	43.3	25.0	4.7	-	Manufacture of other transport equipment														
31	การผลิตเฟอร์นิเจอร์	39,816.5	14,241.5	10,465.1	2,971.1	11,652.4	116.0	370.4	35,891.0	15,187.0	8,940.7	2,411.2	8,949.1	104.7	298.3	-	Manufacture of furniture														
32	การผลิตผลิตภัณฑ์อื่นๆ	104,626.9	20,540.9	25,938.8	33,192.3	24,417.0	137.3	400.6	85,102.9	21,429.8	20,716.5	25,020.3	15,512.8	110.5	313.0	-	Other manufacturing														
33	การซ่อมแซมภาคีผลิตภัณฑ์เครื่องจักรและอุปกรณ์	50,170.0	30,021.8	9,069.4	2,290.7	2,899.1	30.0	858.9	47,868.1	35,747.9	7,555.6	1,781.3	2,182.8	24.0	576.4	-	Repair and installation of machinery and equipment														
37	การจัดการน้ำเสีย	53,082.4	5,039.3	1,344.7	5,677.5	45.0	5.6	4,000.0	49,055.0	5,716.1	32,116.2	3,435.8	4,542.0	40.5	4.5	3,200.0	Waste collection, treatment and disposal activities; materials recovery														
38	การเก็บรวบรวมของเสีย การบำบัด และการกำจัดของเสีย รวมถึงการนำของเสียกลับมาใช้ใหม่	16,468.9	7,703.7	2,580.0	1,287.2	4,822.9	30.0	45.1	14,882.9	8,030.8	2,324.1	863.0	3,615.9	15.0	34.1	-															

หมายเหตุ : D หมายถึง ตัวเลขที่ไม่ได้เปิดเผย
 Note : D means disclosure prohibited.
 ที่มา : สำนักข้อมูลสถิติ กรมการคลัง กระทรวงพาณิชย์ และสังคม
 Source : The 2017 Industrial Census, Ministry of Digital Economy and Society.

ตาราง 12 มูลค่าสินทรัพย์ถาวรที่เปลี่ยนแปลงระหว่าง มกราคม - ธันวาคม 2559 จำนวนตามหมวดของอุตสาหกรรม
Table 12 Value of Fixed Assets Changed in January - December 2016 by Divisions of Industry

หมวดของอุตสาหกรรม	จำนวน สถาน- ประกอบกร Number of establishments	รวม Total	มูลค่าสินทรัพย์ถาวรที่เปลี่ยนแปลง Change in value of fixed assets				Divisions of industry
			มูลค่าสินทรัพย์		มูลค่าสินทรัพย์		
			การซื้อหรือ ผลิตขึ้นเอง Value of new or cost producing of fixed assets	การที่ขาย หรือ Value of disposal of fixed assets	การซื้อหรือ ผลิตขึ้นเอง Value of new or cost producing of fixed assets	การที่ขาย หรือ Value of disposal of fixed assets	
			868,782.1	103,928.6	3,890.0	Sing Buri	
10 การผลิตเครื่องดื่มแอลกอฮอล์	1,584	976,600.6	497,059.0	20,372.4	-	Manufacture of food products	
11 การผลิตเครื่องดื่ม	701	497,059.0	98,546.0	4,998.8	-	Manufacture of beverages	
12 การผลิตเครื่องดื่มฟ้ายาลูก	30	103,544.9	-	-	-	Manufacture of tobacco products	
13 การผลิตสิ่งทอ	2	-	-	-	-	Manufacture of textiles	
14 การผลิตเสื้อผ้าเครื่องแต่งกาย	24	-	180.0	-	-	Manufacture of wearing apparels	
15 การผลิตเครื่องหนังและผลิตภัณฑ์ที่เกี่ยวข้อง	195	180.0	24.0	-	-	Manufacture of leather and related products	
16 การผลิตไม้และผลิตภัณฑ์จากไม้และไม้ก๊อก (ยกเว้นเฟอร์นิเจอร์)	5	24.0	5,229.2	1,010.3	-	Manufacture of wood and products of wood and cork (except furniture); manufacture of articles of straw and plaiting materials	
17 การผลิตกระดาษและผลิตภัณฑ์กระดาษ	68	10,129.5	-	-	-	Manufacture of paper and paper products	
18 การพิมพ์และการผลิตแผ่นเสียงอัด	2	D	-	-	D	Printing and reproduction of recorded media	
19 การผลิตเคมีภัณฑ์และผลิตภัณฑ์เคมี	23	-	-	-	-	Manufacture of chemicals and chemical products	
20 การผลิตเคมีภัณฑ์และผลิตภัณฑ์เคมี	16	11,949.5	10,548.4	1,401.1	-	Manufacture of pharmaceuticals, medicinal chemical and botanical products	
21 การผลิตพลาสติกและผลิตภัณฑ์ที่ใช้รักษาโรคและผลิตภัณฑ์ทางการแพทย์และสัตว์ที่ใช้รักษาโรค	6	-	-	-	-	Manufacture of rubber and plastic products	
22 การผลิตผลิตภัณฑ์ยางและพลาสติก	23	114,239.9	113,969.8	270.2	-	Manufacture of other non-metallic mineral products	
23 การผลิตผลิตภัณฑ์อื่น ๆ ที่ทำจากแร่โลหะ	153	12,723.0	12,603.8	119.1	-	Manufacture of basic metals	
24 การผลิตโลหะขั้นมูลฐาน	1	D	D	D	-	Manufacture of fabricated metal products (except machinery and equipment)	
25 การผลิตผลิตภัณฑ์โลหะประดิษฐ์ (ยกเว้นเครื่องจักรและอุปกรณ์)	98	42,718.8	42,718.8	-	-	Manufacture of machinery and equipment	
26 การผลิตผลิตภัณฑ์คอมพิวเตอร์ อิเล็กทรอนิกส์ และอุปกรณ์ที่ใช้ในทางคมนาคม	6	1,784.2	1,784.2	-	-	Manufacture of computers, electronic and optical products	
27 การผลิตอุปกรณ์ไฟฟ้า	3	-	-	-	-	Manufacture of electrical equipment	
28 การผลิตเครื่องจักรและเครื่องมือ ซึ่งมีได้จัดประเภทไว้ในที่อื่น	5	35,465.7	32,893.8	2,571.9	-	Manufacture of machinery and equipment, n.e.c	
29 การผลิตยานยนต์ รถพ่วง และรถกึ่งพ่วง	11	63,888.6	59,752.2	4,136.4	-	Manufacture of motor vehicles, trailers and semi-trailers	
30 การผลิตอุปกรณ์ขนส่งอื่น ๆ	5	-	-	-	-	Manufacture of other transport equipment	
31 การผลิตเฟอร์นิเจอร์	45	40.0	40.0	-	-	Manufacture of furniture	
32 การผลิตผลิตภัณฑ์อื่น ๆ	104	6,200.0	6,200.0	-	-	Other manufacturing	
33 การซ่อมแซมการติดตั้งเครื่องจักรและอุปกรณ์	34	-	-	-	-	Repair and installation of machinery and equipment	
37 การจัดการน้ำเสีย	9	2,950.0	2,950.0	-	-	Sewerage	
38 การเก็บรวบรวมของเสีย การบำบัด และการกำจัดของเสีย รวมถึงการนำของเสียกลับมาใช้ใหม่	15	-	-	-	-	Waste collection, treatment and disposal activities; materials recovery	

หมายเหตุ : D หมายถึง ตัวเลขที่ไม่เปิดเผย

Note : D means disclosure prohibited.

ที่มา : สำนักข้อมูลสถิติแห่งชาติ กระทรวงดิจิทัลเพื่อเศรษฐกิจและสังคม

Source : The 2017 Industrial Census, Sing Buri Province, National Statistical Office, Ministry of Digital Economy and Society.

สำมะโนอุตสาหกรรม พ.ศ. 2560

จังหวัด สิงห์บุรี

แผนการสุ่มตัวอย่าง

1. สถานประกอบการที่มีจำนวนคนทำงาน 1 – 10 คน

แผนการสุ่มตัวอย่างที่ใช้เป็นแบบ Stratified Systematic Sampling โดยมีประเภทมาตรฐานอุตสาหกรรม (ประเทศไทย) ปี 2552 (Thailand Standard Industrial Classification: TSIC 2009) ในระดับกิจกรรมเป็นสตราตัม ขนาดของสถานประกอบการเป็นสตราตัมย่อย และสถานประกอบการเป็นหน่วยตัวอย่าง

1.1 การจัดสตราตัม

ประเภทมาตรฐานอุตสาหกรรม (ประเทศไทย) ปี 2552 (Thailand Standard Industrial Classification: TSIC 2009) ในระดับกิจกรรมเป็นสตราตัม ซึ่งมีทั้งสิ้น 409 สตราตัม และในแต่ละประเภทของกิจกรรมได้จำแนกสถานประกอบการตามขนาดของสถานประกอบการ ซึ่งวัดด้วยจำนวนคนทำงานออกเป็น 2 ขนาด หรือ 2 สตราตัมย่อยดังนี้

ขนาดของสถานประกอบการ	1	2
จำนวนคนทำงาน	1-5	6-10

1.2 การเลือกตัวอย่าง

ได้ทำการเลือกสถานประกอบการตัวอย่างในแต่ละสตราตัม และสตราตัมย่อย อย่างอิสระต่อกัน ด้วยวิธีการเลือกตัวอย่างแบบมีระบบ ได้จำนวนสถานประกอบการตัวอย่างทั้งสิ้น 618 แห่ง จากทั้งสิ้น 1,456 แห่ง

2. สถานประกอบการที่มีจำนวนคนทำงานตั้งแต่ 11 คนขึ้นไป

กำหนดให้ทุกสถานประกอบการเป็นหน่วยตัวอย่าง โดยให้ทำการแจกแจงนับสถานประกอบการทุกแห่งจำนวนทั้งสิ้น 151 แห่ง โดยได้แบ่งสถานประกอบการตามขนาดของสถานประกอบการ ซึ่งวัดด้วยจำนวนคนทำงานออกเป็น 10 ขนาด ดังนี้

ขนาดของสถานประกอบการ	3	4	5	6	7	8	9	10	11	12
จำนวนคนทำงาน	11-15	16-20	21-25	26-30	31-50	51-100	101-200	201-500	501-1,000	≥1,001

3. สรุป จำนวนสถานประกอบการที่ต้องแจกแจงนับทั้งสิ้น 769 แห่ง

สำมะโนอุตสาหกรรม พ.ศ. 2560

วิธีการประมาณผล ระดับจังหวัด

การเสนอผลการสำรวจ ได้เสนอผลในระดับจังหวัด โดยจำแนกตามการประกอบกิจกรรมทางเศรษฐกิจตามการจัดประเภทมาตรฐานอุตสาหกรรมประเทศไทย ปี 2552 (Thailand Standard Industrial Classification: TSIC-2009) ในระดับหมวดย่อย และขนาดของสถานประกอบการ ซึ่งวัดด้วยจำนวนคนทำงาน 6 ขนาด (จากขนาดย่อยของสถานประกอบการ 12 ขนาด) ดังนี้

ขนาดของสถานประกอบการ	1	2	3	4	5	6
จำนวนคนทำงาน	1 – 15	16 – 25	26 – 30	31 – 50	51 – 200	≥ 201

ในการประมาณค่า กำหนดให้

$q = 1, 2, 3, \dots, n'_{jklmp}$ (สถานประกอบการตัวอย่าง)

$p = 1, 2, 3, \dots, 12$ (ขนาดย่อยของสถานประกอบการ)

$m = 1, 2, 3, \dots, 409$ (กิจกรรม)

$l = 1, 2, 3, \dots, 164$ (หมู่ย่อย)

$k = 1, 2, 3, \dots, 78$ (หมู่ใหญ่)

$j = 1, 2, 3, \dots, 28$ (หมวดย่อย)

1. การประมาณค่ายอดรวม

1.1 สูตรการประมาณค่ายอดรวมของลักษณะที่ต้องการศึกษา X สำหรับสถานประกอบการที่มีขนาดย่อยของสถานประกอบการ p หมวดย่อย j คือ

$$\hat{X}'_{jp} = \sum_{k=1}^{78} \sum_{l=1}^{164} \sum_{m=1}^{409} \hat{X}'_{jklmp}$$

โดยที่

\hat{X}'_{jklmp} คือ ค่าประมาณยอดรวมของลักษณะที่ต้องการศึกษา X สำหรับสถานประกอบการที่มีขนาดย่อยของสถานประกอบการ p กิจกรรม m หมู่ย่อย l หมู่ใหญ่ k หมวดย่อย j ซึ่ง

$$\hat{X}'_{jklmp} = w'_{jklmp} \sum_{q=1}^{n'_{jklmp}} x_{jklmpq}$$

x_{jklmpq} คือ ค่าของลักษณะที่ต้องการศึกษา X ของสถานประกอบการตัวอย่าง q ขนาดย่อยของสถานประกอบการ p กิจกรรม m หมู่ย่อย l หมู่ใหญ่ k หมวดย่อย j

w'_{jklmp} คือ ค่าถ่วงน้ำหนักสำหรับสถานประกอบการที่มีขนาดย่อยของสถานประกอบการ p กิจกรรม m หมู่ย่อย l หมู่ใหญ่ k หมวดย่อย j ซึ่ง

$$w'_{jklmp} = \frac{N'_{jklmp}}{n'_{jklmp}}$$

N'_{jklmp} คือ จำนวนสถานประกอบการทั้งสิ้น สำหรับสถานประกอบการที่มีขนาดย่อยของสถานประกอบการ p กิจกรรม m หมู่ย่อย l หมู่ใหญ่ k หมวดย่อย j

n'_{jklmp} คือ จำนวนสถานประกอบการที่แจ่งนับได้ทั้งสิ้น สำหรับสถานประกอบการที่มีขนาดย่อยของสถานประกอบการ p กิจกรรม m หมู่ย่อย l หมู่ใหญ่ k หมวดย่อย j

1.2 สูตรการประมาณค่ายอดรวมของลักษณะที่ต้องการศึกษา X สำหรับสถานประกอบการในหมวดย่อย j ของแต่ละขนาดของสถานประกอบการที่ต้องการนำเสนอผล จำนวน 6 ขนาด คือ

ขนาดของสถานประกอบการ	ค่าประมาณยอดรวม
1-15 คน ($p=1,2,3$)	$\hat{X}_{j1} = \sum_{p=1}^3 \hat{X}'_{jp}$
16-25 คน ($p=4,5$)	$\hat{X}_{j2} = \sum_{p=4}^5 \hat{X}'_{jp}$
26-30 คน ($p=6$)	$\hat{X}_{j3} = \hat{X}'_{j6}$
31-50 คน ($p=7$)	$\hat{X}_{j4} = \hat{X}'_{j7}$
51-200 คน ($p=8,9$)	$\hat{X}_{j5} = \sum_{p=8}^9 \hat{X}'_{jp}$
>200 คน ($p=10,11,12$)	$\hat{X}_{j6} = \sum_{p=10}^{12} \hat{X}'_{jp}$

2. การประมาณค่าความแปรปรวนของค่าประมาณยอดรวม

สูตรการประมาณค่าความแปรปรวนของค่าประมาณยอดรวมของลักษณะที่ต้องการศึกษา X สำหรับสถานประกอบการที่มีจำนวนคนทำงาน 1 – 10 คน ($p = 1, 2$) ขนาดย่อยของสถานประกอบการ p หมวดย่อย j คือ

$$\hat{V}(\hat{X}'_{jp}) = \sum_{k=1}^{78} \sum_{l=1}^{164} \sum_{m=1}^{409} V(\hat{X}'_{jklmp})$$

โดยที่

$V(\hat{X}'_{jklmp})$ คือ ค่าประมาณความแปรปรวนของค่าประมาณยอดรวมของลักษณะที่ต้องการศึกษา X สำหรับสถานประกอบการที่มีขนาดย่อยของสถานประกอบการ

p กิจกรรม m หมู่ย่อย l หมู่ใหญ่ k หมวดย่อย j ซึ่ง

$$\hat{V}(\hat{X}'_{jklmp}) = N'_{jklmp} (N'_{jklmp} - n'_{jklmp}) \frac{s^2_{jklmp}}{n'_{jklmp}}$$

และ

$$s^2_{jklmp} = \frac{1}{n'_{jklmp} - 1} \left[\sum_{q=1}^{n'_{jklmp}} x^2_{jklmpq} - \frac{\left(\sum_{q=1}^{n'_{jklmp}} x_{jklmpq} \right)^2}{n'_{jklmp}} \right]$$

3. การประมาณค่าสัมประสิทธิ์การแปรผันของค่าประมาณยอดรวม

สูตรการประมาณค่าสัมประสิทธิ์การแปรผันของค่าประมาณยอดรวมของลักษณะที่ต้องการศึกษา X สำหรับสถานประกอบการที่มีจำนวนคนทำงาน 1 - 10 คน ($p = 1, 2$) ขนาดย่อยของสถานประกอบการ p หมวดย่อย j คือ

$$cv(\hat{X}'_{jp}) = \sqrt{\frac{V(\hat{X}'_{jp})}{\hat{X}'_{jp}}}$$

ตาราง 1 คำสัมประสิทธิ์การแปรผัน (C.V.) ของจำนวนคนทำงาน ลูกจ้าง ค่าตอบแทนแรงงาน มูลค่าผลิต และค่าใช้จ่ายชั้นกลาง สำหรับขนาดของสถานประกอบการ 1 - 5 คน

TABLE 1 C.V. OF NUMBER OF PERSONS ENGAGED, EMPLOYEES, REMUNERATION, VALUE OF GROSS OUTPUT AND INTERMEDIATE CONSUMPTION BY CATEGORY OF INDUSTRY

FOR ESTABLISHMENTS WITH 1 - 5 PERSONS ENGAGED

รหัส Code	ประเภทอุตสาหกรรม	จำนวน คนทำงาน Number of persons engaged		ลูกจ้าง Employees		มูลค่าผลิต Value of gross output	ค่าใช้จ่าย ชั้นกลาง Intermediate consumption	Category of industry
		จำนวน Number	ค่าตอบแทน แรงงาน Remuneration	จำนวน Number	ค่าตอบแทน แรงงาน Remuneration			
10	การผลิตภัตตาคารอาหาร	*	*	*	*	*	*	Manufacture of food products
11	การผลิตเครื่องดื่ม	11.9	25.1	26.0	25.1	18.8	21.2	Manufacture of beverages
13	การผลิตสิ่งทอ	4.1	-	-	-	18.5	19.1	Manufacture of textiles
14	การผลิตเสื้อผ้าเครื่องแต่งกาย	13.4	13.7	9.6	13.7	16.3	19.1	Manufacture of wearing apparels
15	การผลิตเครื่องหนังและผลิตภัณฑ์ที่เกี่ยวข้อง	-	-	-	-	-	-	Manufacture of leather and related products
16	การผลิตไม้และผลิตภัณฑ์จากไม้และไม้ก๊อก (ยกเว้นเฟอร์นิเจอร์)	11.5	**	**	**	22.6	16.0	Manufacture of wood and of products of wood and cork (except furniture); manufacture of articles of straw and plaiting materials
18	การพิมพ์และการผลิตซ้ำสื่อบันทึกข้อมูล	15.4	-	-	-	21.8	22.1	Printing and reproduction of recorded media
20	การผลิตเคมีภัณฑ์และผลิตภัณฑ์เคมี	6.1	19.4	29.2	19.4	7.4	5.3	Manufacture of chemicals and chemical products
21	การผลิตเภสัชภัณฑ์ เคมีภัณฑ์ที่ใช้รักษาโรค และผลิตภัณฑ์ จากพืชและสัตว์ที่ใช้รักษาโรค	-	-	-	-	-	-	Manufacture of pharmaceuticals, medicinal chemical and botanical products
22	การผลิตผลิตภัณฑ์ยางและพลาสติก	*	*	*	*	*	*	Manufacture of rubber and plastic products
23	การผลิตผลิตภัณฑ์อื่นๆ ที่ทำจากแร่โลหะ	6.2	24.2	25.1	24.2	9.0	7.9	Manufacture of other non-metallic mineral products
25	การผลิตผลิตภัณฑ์โลหะประดิษฐ์ (ยกเว้นเครื่องจักรและอุปกรณ์)	11.1	**	**	**	15.2	16.0	Manufacture of fabricated metal products (excepts machinery and equipment)
27	การผลิตอุปกรณ์ไฟฟ้า	-	-	-	-	-	-	Manufacture of electrical equipment
28	การผลิตเครื่องจักรและเครื่องมือ ซึ่งไม่ได้จัดประเภทไว้ในที่อื่น	-	-	-	-	-	-	Manufacture of machinery and equipment, n.e.c
29	การผลิตยานยนต์ รถพ่วง และรถกึ่งพ่วง	10.4	**	**	**	16.5	12.9	Manufacture of motor vehicles, trailers and semi-trailers
30	การผลิตอุปกรณ์ขนส่งอื่นๆ	-	-	-	-	-	-	Manufacture of other transport equipment

หน่วย: เปอร์เซ็นต์ (%)

ตาราง 1 คำสัมประสิทธิ์การแปรผัน (C.V.) ของจำนวนคนทำงาน ลูกจ้าง ค่าตอบแทนแรงงาน มูลค่าผลผลิต และค่าใช้จ่ายขั้นกลาง สำหรับขนาดของสถานประกอบการ 1 - 5 คน (ต่อ)

TABLE 1 c.v. OF NUMBER OF PERSONS ENGAGED, EMPLOYEES, REMUNERATION, VALUE OF GROSS OUTPUT AND INTERMEDIATE CONSUMPTION BY CATEGORY OF INDUSTRY

FOR ESTABLISHMENTS WITH 1 - 5 PERSONS ENGAGED (cont.)

หน่วย: เปอร์เซ็นต์ (%)

รหัส Code	ประเภทอุตสาหกรรม	จำนวน คนทำงาน Number of persons engaged		ลูกจ้าง Employees		มูลค่าผลผลิต Value of gross output	ค่าใช้จ่าย ขั้นกลาง Intermediate consumption	Category of industry
		จำนวน Number	ค่าตอบแทน แรงงาน Remuneration	จำนวน Number	ค่าตอบแทน แรงงาน Remuneration			
31	การผลิตเฟอร์นิเจอร์	*	*	*	*	*	*	Manufacture of furniture
32	การผลิตผลิตภัณฑ์อื่น ๆ	7.5	**	**	**	17.3	17.1	Other manufacturing
33	การซ่อมและการติดตั้งเครื่องจักรและอุปกรณ์	7.2	**	**	**	14.1	13.3	Repair and installation of machinery and equipment
37	การจัดทำน้ำเสีย	9.4	-	-	-	18.8	14.4	Sewerage
38	การเก็บรวบรวมของเสีย การบำบัด และการกำจัดของเสีย รวมถึงการนำของเสียกลับมาใช้ใหม่	*	*	*	*	*	*	Waste collection, treatment and disposal activities; materials recovery

หมายเหตุ : 1. * หมายถึง ไม่สามารถประมาณค่าได้

2. ** หมายถึง ค่า c.v. มีค่าสูง

Note : 1. * means this value cannot be estimated.

2. ** means this value is not acceptable

ตาราง 2 ค่าสัมประสิทธิ์การแปรผัน (C.V.) ของจำนวนคนทำงาน ลูกจ้าง ค่าตอบแทนแรงงาน มูลค่าผลิต และค่าใช้จ่ายชั้นกลาง จำแนกตามประเภทอุตสาหกรรม ลำดับขนาดของสถานประกอบการ 6 - 10 คน
 TABLE 2 C.V. OF NUMBER OF PERSONS ENGAGED, EMPLOYEES, REMUNERATION, VALUE OF GROSS OUTPUT AND INTERMEDIATE CONSUMPTION BY CATEGORY
 OF INDUSTRY FOR ESTABLISHMENTS WITH 6 - 10 PERSONS ENGAGED

รหัส Code	ประเภทอุตสาหกรรม	จำนวน คนทำงาน Number of persons engaged		ลูกจ้าง Employees		มูลค่าผลิต Value of gross output	ค่าใช้จ่าย ชั้นกลาง Intermediate consumption	Category of industry
		จำนวน Number	ค่าตอบแทน Remuneration	จำนวน Number	ค่าตอบแทน Remuneration			
10	การผลิตผลิตภัณฑ์อาหาร	*	*	*	*	*	*	Manufacture of food products
11	การผลิตเครื่องดื่ม	-	-	-	-	-	-	Manufacture of beverages
12	การผลิตผลิตภัณฑ์ยาสูบ	-	-	-	-	-	-	Manufacture of tobacco products
14	การผลิตเสื้อผ้าเครื่องแต่งกาย	-	-	-	-	-	-	Manufacture of wearing apparels
16	การผลิตไม้และผลิตภัณฑ์จากไม้และไม่ก้อก (ยกเว้นเฟอร์นิเจอร์) การผลิตสิ่งของจากฟางและวัสดุอุตสาหกรรมอื่น ๆ	2.6	7.0	3.5	7.0	6.3	5.2	Manufacture of wood and of products of wood and cork (except furniture); manufacture of articles of straw and plaiting materials
20	การผลิตเคมีภัณฑ์และผลิตภัณฑ์เคมี	-	-	-	-	-	-	Manufacture of chemicals and chemical products
21	การผลิตเภสัชภัณฑ์ เคมีภัณฑ์ที่ใช้รักษาโรค และผลิตภัณฑ์ จากพืชและสัตว์ที่ใช้รักษาโรค	-	-	-	-	-	-	Manufacture of pharmaceuticals, medicinal chemical and botanical products
22	การผลิตผลิตภัณฑ์ยางและพลาสติก	-	-	-	-	-	-	Manufacture of rubber and plastic products
23	การผลิตผลิตภัณฑ์อื่นๆ ที่ทำจากแร่โลหะ	1.6	5.9	2.4	5.9	5.3	5.7	Manufacture of other non-metallic mineral products
25	การผลิตผลิตภัณฑ์โลหะประดิษฐ์ (ยกเว้นเครื่องจักรและอุปกรณ์)	-	-	-	-	-	-	Manufacture of fabricated metal products (excepts machinery and equipment)
27	การผลิตอุปกรณ์ไฟฟ้า	-	-	-	-	-	-	Manufacture of electrical equipment
31	การผลิตเฟอร์นิเจอร์	-	-	-	-	-	-	Manufacture of furniture
32	การผลิตผลิตภัณฑ์อื่นๆ	*	*	*	*	*	*	Other manufacturing
38	การเก็บรวบรวมของเสีย การบำบัด และการกำจัดของเสีย รวมถึงการนำของเสียกลับมาใช้ใหม่	-	-	-	-	-	-	Waste collection, treatment and disposal activities; materials recovery

หมายเหตุ : 1. * หมายถึง ไม่สามารถประมาณค่าได้

2. ** หมายถึง ค่า c.v. มีค่าสูง

Note : 1. * means this value cannot be estimated.

2. ** means this value is not acceptable

หน่วย: เปอร์เซ็นต์ (%)