



สำมะโนอุตสาหกรรม พ.ศ. 2560
THE 2017 INDUSTRIAL CENSUS

จังหวัดสระแก้ว
SA KAEO PROVINCE

สำนักงานสถิติแห่งชาติ
กระทรวงดิจิทัลเพื่อเศรษฐกิจและสังคม

NATIONAL STATISTICAL OFFICE
MINISTRY OF DIGITAL ECONOMY AND SOCIETY



สำมะโนอุตสาหกรรม พ.ศ. 2560

จังหวัดสระแก้ว

THE 2012 INDUSTRIAL CENSUS

Sa Kaeo PROVINCE



สำนักงานสถิติแห่งชาติ

หน่วยงานเจ้าของเรื่อง	สำนักงานสถิติจังหวัดสระแก้ว โทรศัพท์ 0 3742 5064 โทรสาร 0 3742 5065 ไปรษณีย์อิเล็กทรอนิกส์ sakaeo@nso.go.th
หน่วยงานที่เผยแพร่	กองสถิติพยากรณ์ สำนักงานสถิติแห่งชาติ ศูนย์ราชการเฉลิมพระเกียรติ 80 พรรษาฯ อาคารรัฐประศาสนภักดี ชั้น 2 ถนนแจ้งวัฒนะ เขตหลักสี่ กรุงเทพฯ 10210 โทรศัพท์ 0 2141 7498 โทรสาร 0 2143 8132 ไปรษณีย์อิเล็กทรอนิกส์ binfopub@nso.go.th
ปีที่จัดพิมพ์	2561
จัดพิมพ์โดย	ร้านไทยแก้ว

คำนำ

อุตสาหกรรมเป็นกิจกรรมทางเศรษฐกิจที่สำคัญของประเทศ สร้างรายได้ให้กับประเทศเป็นอย่างมาก อุตสาหกรรมในประเทศไทยกำลังเปลี่ยนผ่านภาคอุตสาหกรรมไปสู่ Industry 4.0 พัฒนตามนโยบายประเทศไทย 4.0 ซึ่งเป็นอุตสาหกรรมกำลังก้าวสู่การปฏิวัติครั้งใหม่ด้วยการนำนวัตกรรมและเทคโนโลยีสมัยใหม่เข้ามาเป็นกลไกขับเคลื่อนให้เกิดการพัฒนาในด้านต่างๆ ภายใน 20 ปี ข้างหน้า ปัจจุบันทุกประเทศบนโลกมีการเชื่อมต่อกันอย่างไร้พรมแดนในทุกมิติ ทั้งความร่วมมือทางการค้า ด้านการพัฒนาโครงสร้างพื้นฐาน และความร่วมมือทางด้านเศรษฐกิจและสังคม ย่อมเกิดการแข่งขันสูงขึ้นเรื่อยๆ ประเทศไทยจำเป็นต้องปรับตัวสู่การพัฒนาในยุคอุตสาหกรรม 4.0 ด้วยเพื่อเพิ่มศักยภาพของตนเองในการแข่งขัน ข้อมูลสถิติด้านอุตสาหกรรมการผลิต จึงมีความสำคัญมากใช้ในการวางแผนพัฒนา Industry 4.0 ในแต่ละด้าน สำนักงานสถิติแห่งชาติตระหนักถึงความสำคัญดังกล่าว จึงได้จัดทำสำมะโนอุตสาหกรรมขึ้น เพื่อให้ประเทศมีข้อมูลสถิติพื้นฐาน ที่สำคัญทางด้านอุตสาหกรรมการผลิตอย่างต่อเนื่อง เพื่อภาครัฐและเอกชนใช้ในการกำหนดนโยบายและวางแผนพัฒนาเศรษฐกิจ ด้านอุตสาหกรรม ทั้งในระดับประเทศและระดับจังหวัดเพื่อเพิ่มศักยภาพในการแข่งขันในตลาดโลก

ในการจัดทำสำมะโนอุตสาหกรรม พ.ศ. 2560 ครั้งนี้ ได้กำหนดแผนการดำเนินงานเป็น 2 ขั้นตอน คือ ขั้นการเก็บรวบรวมข้อมูลพื้นฐานหรือการนับจุดสถานประกอบการทุกประเภท ซึ่งดำเนินการในปี 2559 และขั้นการเก็บรวบรวมข้อมูลรายละเอียดหรือการแจงนับสถานประกอบการในอุตสาหกรรมการผลิตดำเนินการในปี 2560

รายงานฉบับนี้ เป็นรายงานผลจากการเก็บรวบรวมข้อมูลรายละเอียดเฉพาะอุตสาหกรรม การผลิต ซึ่งจัดจำแนกประเภทสถานประกอบการตามการจัดมาตรฐานอุตสาหกรรมประเทศไทย ปี 2552 (Thailand Standard Industrial Classification: TSIC 2009) ที่ตั้งอยู่ในเขตเทศบาลและนอกเขตเทศบาลของจังหวัดสระแก้ว โดยทำการเก็บรวบรวมข้อมูลในระหว่างเดือนเมษายน - กรกฎาคม 2560 ข้อมูลที่นำเสนอเป็นการดำเนินกิจการในรอบปี 2559 การนำเสนอผลนั้น ได้นำเสนอข้อมูลเป็น 2 ตอน คือ ตอนที่ 1 ข้อมูลทั่วไปของสถานประกอบการ และตอนที่ 2 ข้อมูลการดำเนินกิจการ จำแนกตามขนาดของสถานประกอบการ และจำแนกตามประเภทอุตสาหกรรม นอกจากนี้ข้อมูลสถิติดังกล่าวยังมีข้อมูลเกี่ยวกับข้อมูลจำแนกตามอำเภอ แต่ไม่ได้นำเสนอในรายงานฉบับนี้ ผู้สนใจสามารถติดต่อขอข้อมูลได้ที่สำนักงานสถิติจังหวัดสระแก้ว

สำนักงานสถิติแห่งชาติ ใคร่ขอขอบคุณผู้ประกอบการและผู้เกี่ยวข้องทุกฝ่ายที่ได้ให้ความร่วมมือในการให้ข้อมูล ซึ่งข้อมูลที่ได้จะเป็นประโยชน์สำหรับผู้ใช้อข้อมูลทั้งภาครัฐบาลและภาคเอกชนต่อไป

บทสรุปสำหรับผู้บริหาร

เนื่องจากบริบทของประเทศมีการเปลี่ยนแปลงทั้งด้านเศรษฐกิจสังคมและการเมืองที่ส่งผลกระทบต่อภาคอุตสาหกรรมทำให้โครงสร้างการดำเนินธุรกิจและอุตสาหกรรมเปลี่ยนแปลงไป เช่น วิสาหกิจขนาดกลางและขนาดย่อม (SMEs) มีอัตราการขยายตัวเพิ่มขึ้น และมีธุรกิจทางการค้า การบริการ และอุตสาหกรรมใหม่ๆเกิดขึ้น เป็นต้น ซึ่งถือเป็นกลไกที่สำคัญต่อการเจริญเติบโตของระบบเศรษฐกิจของประเทศ ดังนั้นข้อมูลสถิติและสารสนเทศโครงสร้างขั้นพื้นฐานเกี่ยวกับการประกอบธุรกิจและอุตสาหกรรม จึงมีความสำคัญและจำเป็นสำหรับภาครัฐและเอกชนใช้ในการกำหนดนโยบายและวางแผนพัฒนาด้านเศรษฐกิจและอุตสาหกรรมทั้งในระดับประเทศและระดับท้องถิ่น เพื่อเพิ่มขีดความสามารถในการแข่งขันทางเศรษฐกิจในตลาดโลก

สำนักงานสถิติแห่งชาติ จัดทำสำมะโนอุตสาหกรรมทุก 10 ปี ตามข้อเสนอแนะขององค์การสหประชาชาติ และได้วางแผนเปลี่ยนเป็นจัดทำทุก 5 ปี เพื่อให้ประเทศมีข้อมูลพื้นฐานที่สำคัญทางด้านอุตสาหกรรมการผลิตอย่างต่อเนื่องเพื่อใช้ในการวิเคราะห์และติดตามสถานการณ์ด้านเศรษฐกิจของประเทศและภูมิภาค ซึ่งที่ผ่านมาสำนักงานสถิติแห่งชาติจัดทำสำมะโนอุตสาหกรรมมาแล้ว 4 ครั้ง ในปี 2507 ปี 2540 ปี 2550 และปี 2555 สำหรับปี 2560 เป็นการจัดทำสำมะโนอุตสาหกรรม ครั้งที่ 5 ของประเทศไทย

ในการจัดทำสำมะโนอุตสาหกรรม พ.ศ. 2560 ได้กำหนดแผนการดำเนินงานเป็น 2 ขั้นตอน คือ ขั้นตอนการเก็บรวบรวมข้อมูลพื้นฐานหรือการนับจุดสถานประกอบการทุกประเภท ซึ่งดำเนินการในปี 2559 และขั้นตอนการเก็บรวบรวมข้อมูลรายละเอียดหรือการแจงนับสถานประกอบการในอุตสาหกรรมการผลิตดำเนินการในปี 2560

สำหรับรายงานผลสำมะโนอุตสาหกรรม พ.ศ. 2560 ฉบับนี้เป็นผลการเก็บรวบรวมข้อมูลรายละเอียดเกี่ยวกับการประกอบกิจการของสถานประกอบการในปี 2559 ซึ่งจัดจำแนกประเภทสถานประกอบการตามการจัดประเภทมาตรฐานอุตสาหกรรมประเทศไทย ปี 2552 (TSIC 2009) และดำเนินการเก็บรวบรวมข้อมูลระหว่างเดือนเมษายน - กรกฎาคม พ.ศ. 2560 ข้อมูลที่นำเสนอเป็นข้อมูลของสถานประกอบการอุตสาหกรรมการผลิตทั่วประเทศที่ตั้งอยู่ในจังหวัดสระแก้ว ซึ่งสรุปได้ดังนี้

● **การเก็บรวบรวมข้อมูลพื้นฐาน : การนับจุด**
โดยมีผลการเก็บรวบรวมข้อมูลพื้นฐานของสถานประกอบการที่ประกอบธุรกิจเกี่ยวกับธุรกิจทางการค้าธุรกิจทางการบริการ การผลิต การก่อสร้าง การขนส่งทางบกและสถานที่เก็บสินค้า กิจกรรมด้านข้อมูลข่าวสารและการสื่อสาร และกิจกรรมด้านโรงพยาบาลเอกชนในปี 2559 นั้นพบว่า มีสถานประกอบการจำนวนทั้งสิ้น 22,015 แห่ง ส่วนใหญ่ ร้อยละ 42.4 หรือ 9,339 แห่ง ดำเนินธุรกิจเกี่ยวกับการขายปลีก รองลงมา ดำเนินธุรกิจเกี่ยวกับการผลิตจำนวน 3,264 แห่ง หรือร้อยละ 14.8 การดำเนินธุรกิจเกี่ยวกับที่พักแรมและบริการอาหารและเครื่องดื่มจำนวน 2,337 แห่ง หรือร้อยละ 10.6 การดำเนินธุรกิจเกี่ยวกับการขายส่งจำนวน 2,106 แห่ง หรือร้อยละ 9.6 และการดำเนินธุรกิจเกี่ยวกับกิจกรรมการบริการด้านอื่นๆ จำนวน 1,785 แห่ง หรือร้อยละ 8.1 สำหรับสถานประกอบการที่เหลือมีสัดส่วนการดำเนินกิจกรรมต่างๆ ต่ำกว่าร้อยละ 7.0 (ภาพที่ 1)

ภาพที่ 1 จำนวนสถานประกอบการของข้อมูลพื้นฐาน
จำแนกตามกิจกรรมทางเศรษฐกิจ

หน่วย : แห่ง

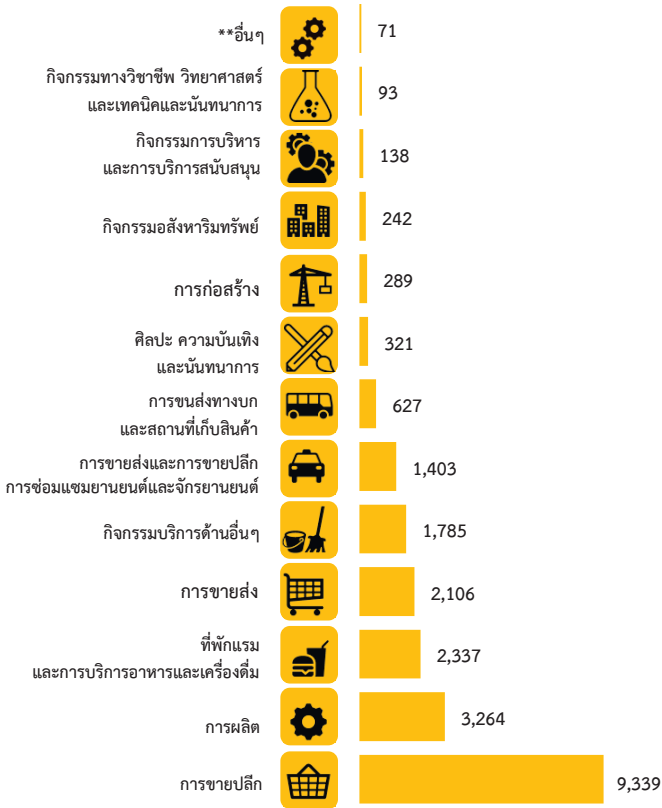

** อื่นๆ หมายถึง การจัดการบำบัดน้ำเสีย ของเสียและสิ่งปฏิกูล และข้อมูลข่าวสารและการสื่อสาร

● ข้อมูลรายละเอียด : งานแรงงาน

1. จำนวนสถานประกอบการ

จากการเก็บรวบรวมข้อมูลรายละเอียดของสถานประกอบการที่ดำเนินกิจการอุตสาหกรรม การผลิตในหมวดใหญ่การผลิต การจัดหา การจัดการและบำบัดน้ำเสีย ของเสียและสิ่งปฏิกูล และหมวดย่อยการจัดพิมพ์จำหน่ายหรือเผยแพร่ ผลจากสำมะโนอุตสาหกรรม พ.ศ.2560 ของจังหวัดสระแก้ว มีจำนวนสถานประกอบการทั้งสิ้น 3,400 แห่งมีอุตสาหกรรมสำคัญ คือ การผลิตผลิตภัณฑ์อาหาร และการผลิตไม้และการผลิตภัณฑ์จากไม้และไม้ก๊อก (ยกเว้นเฟอร์นิเจอร์) การผลิตสิ่งของจากฟาง และวัสดุถักสารอื่นๆ ร้อยละ 36.2 และ 16.6 ตามลำดับ อุตสาหกรรมในลำดับรองลงไป ได้แก่ การผลิตเสื้อผ้าเครื่องแต่งกาย มีร้อยละ 10.7 สำหรับหมวดย่อยอื่นๆ นอกเหนือจากที่กล่าวข้างต้น มีจำนวนต่ำกว่าร้อยละ 10.5 (ภาพที่ 2)

ภาพที่ 2 ร้อยละของสถานประกอบการอุตสาหกรรม
การผลิต จำแนกตามหมวดย่อยอุตสาหกรรม



2. ขนาดของสถานประกอบการ

เมื่อพิจารณาขนาดของสถานประกอบการพบว่า ส่วนใหญ่ ร้อยละ 98.5 เป็นสถานประกอบการที่มีคนทำงาน 1-15 คน ส่วนสถานประกอบการที่มีคนทำงาน 16 คนขึ้นไป มีเพียงร้อยละ 1.5 หรือมีจำนวน 52 แห่งในจำนวนนี้เป็นสถานประกอบการที่มีคนทำงาน 16-25 คน จำนวน 16 แห่ง คนทำงาน 26-30 คน จำนวน 2 แห่ง สถานประกอบการมีคนทำงาน 31-50 คน และ 51-200 คน มีจำนวน 13 แห่ง และ 15 แห่ง ตามลำดับ ส่วนสถานประกอบการที่มีคนทำงานมากกว่า 200 คน มีเพียง 6 แห่ง (ภาพที่ 3)

ภาพที่ 3 จำนวนสถานประกอบการอุตสาหกรรมการผลิต จำแนกตามขนาดของสถานประกอบการ (จำนวนคนทำงาน)

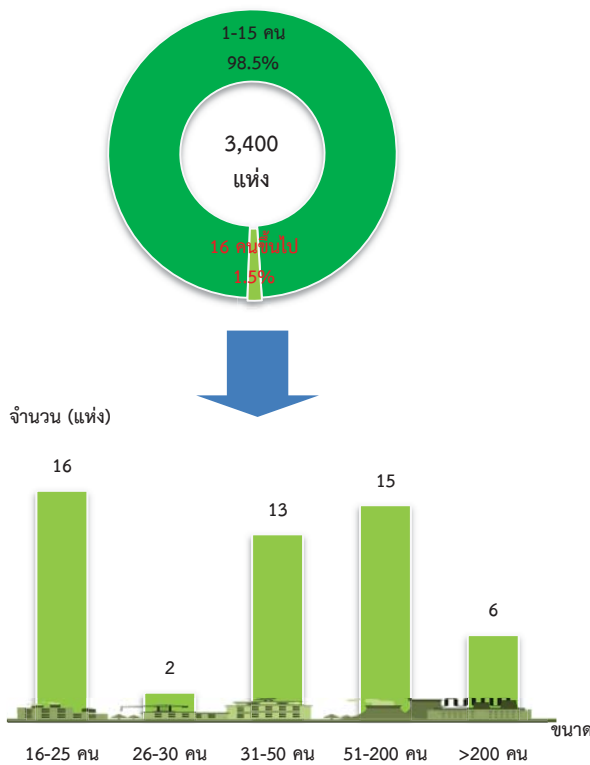

3. รูปแบบการจัดตั้งตามกฎหมาย

สถานประกอบการส่วนใหญ่ ร้อยละ 97.3 มีการจัดตั้งในรูปแบบที่เป็นส่วนบุคคล รองลงมาเป็นการจัดตั้งในรูปแบบบริษัทจำกัด บริษัทจำกัด (มหาชน) ร้อยละ 1.3 มีรูปแบบการจัดตั้งเป็นส่วนราชการ รัฐวิสาหกิจ สหกรณ์ กลุ่มแม่บ้านและอื่นๆ ร้อยละ 1.0 ส่วนที่เหลือมีรูปแบบการจัดตั้งเป็นห้างหุ้นส่วนจำกัด ห้างหุ้นส่วนสามัญนิติบุคคล ร้อยละ 0.4 (ภาพที่ 4)

ภาพที่ 4 ร้อยละของสถานประกอบการอุตสาหกรรมการผลิต จำแนกตามรูปแบบการจัดตั้งตามกฎหมาย

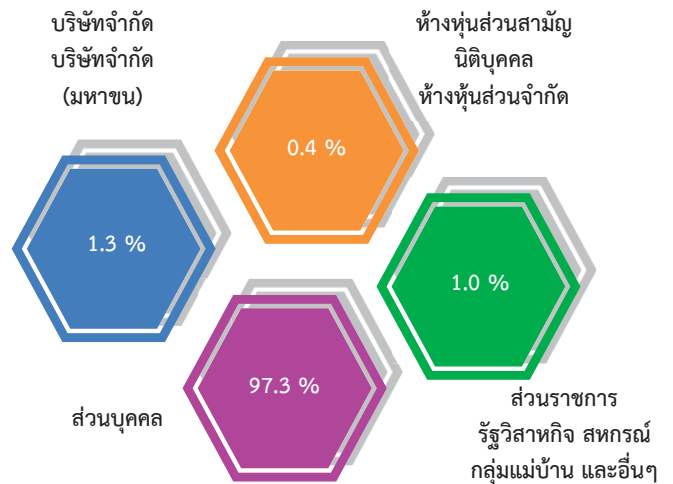

4. รูปแบบการจัดตั้งทางเศรษฐกิจ

สถานประกอบการส่วนใหญ่ ร้อยละ 99.4 มีรูปแบบการจัดตั้งทางเศรษฐกิจเป็นสำนักงานแห่งเดียว ร้อยละ 0.5 เป็นสำนักงานสาขา ที่เหลือร้อยละ 0.1 มีรูปแบบการจัดตั้งเป็นสำนักงานใหญ่ (ภาพที่ 5)

ภาพที่ 5 ร้อยละของสถานประกอบการอุตสาหกรรมการผลิต จำแนกตามรูปแบบการจัดตั้งทางเศรษฐกิจ

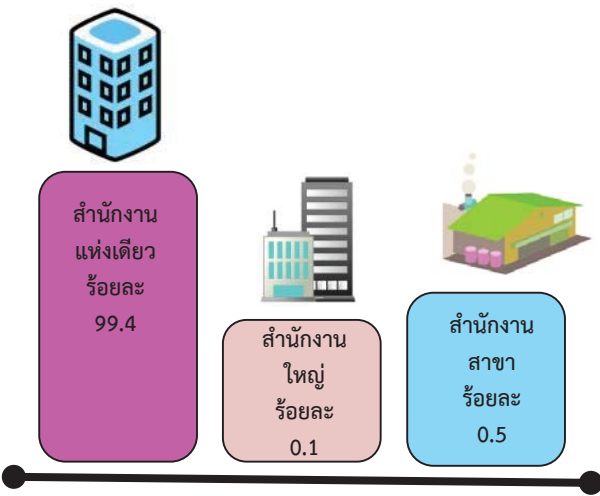

5. ระยะเวลาในการดำเนินงาน

เมื่อพิจารณาระยะเวลาในการดำเนินงาน พบว่า สถานประกอบการส่วนใหญ่ ร้อยละ 37.8 ดำเนินกิจการระหว่าง 10-19 ปี รองลงมาเป็นการดำเนินงานระหว่าง 5-9 ปี น้อยกว่า 5 ปี และ 20-29 ปี ร้อยละ 26.4 16.3 และ 14.4 ตามลำดับ ส่วนสถานประกอบการที่ดำเนินงานมากกว่า 30 ปี มีเพียงร้อยละ 5.1 (ภาพที่ 6)

ภาพที่ 6 ร้อยละสถานประกอบการอุตสาหกรรมการผลิต จำแนกตามระยะเวลาดำเนินงาน

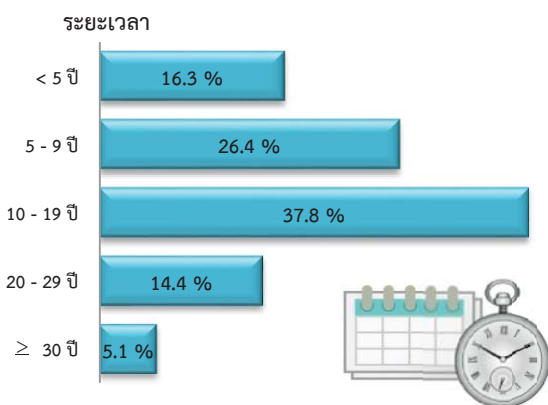

6. ทุนจดทะเบียน

สถานประกอบการส่วนใหญ่ร้อยละ 98.8 ไม่มีทุนจดทะเบียน มีเพียงร้อยละ 1.2 ที่มีทุนจดทะเบียน สำหรับสถานประกอบการที่มีทุนจดทะเบียนส่วนใหญ่ ร้อยละ 62.3 มีมูลค่าทุนจดทะเบียนน้อยกว่า 10 ล้านบาท รองลงมาเป็นสถานประกอบการที่มีทุนจดทะเบียน 10-99 ล้านบาท และมากกว่า 100 ล้านบาท ร้อยละ 24.7 และ 13.0 ตามลำดับ (ภาพที่ 7)

ภาพที่ 7 ร้อยละของสถานประกอบการอุตสาหกรรมการผลิต จำแนกตามทุนจดทะเบียน

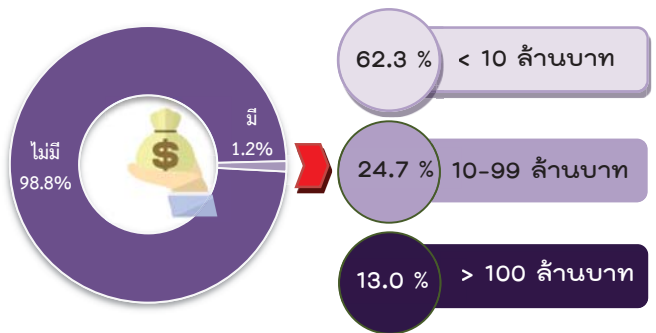

7. อัตราการใช้กำลังการผลิต

สถานประกอบการอุตสาหกรรมการผลิตส่วนใหญ่ ร้อยละ 67.5 มีการใช้กำลังการผลิตมากกว่าหรือเท่ากับ 80% รองลงมาเป็นสถานประกอบการที่มีการใช้กำลังการผลิต 50% - 79% ร้อยละ 31.7 และสถานประกอบการที่มีการใช้กำลังการผลิตน้อยกว่า 50% ร้อยละ 0.8 (ภาพที่ 8)

ภาพที่ 8 ร้อยละของสถานประกอบการอุตสาหกรรม การผลิต จำแนกตามอัตราการใช้กำลังการผลิต

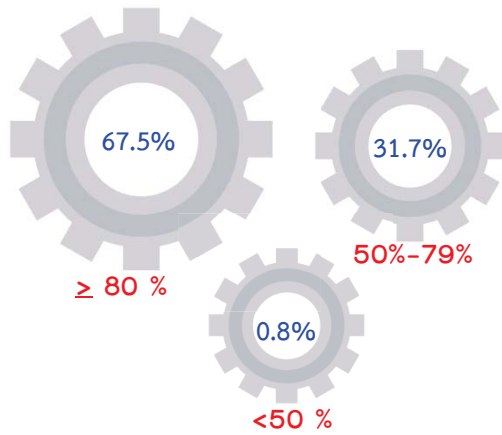

อัตราการใช้กำลังการผลิต หมายถึง สัดส่วนระหว่างปริมาณผลผลิตจริงกับกำลังการผลิตสูงสุดที่สามารถผลิตได้ในช่วงเวลาหนึ่ง คำนวณโดยปริมาณการผลิตจริงหารด้วยกำลังการผลิต

8. คนทำงานและลูกจ้าง

คนทำงานตามหมวดย่อยอุตสาหกรรม การผลิต พบว่า ส่วนใหญ่เป็นคนที่ปฏิบัติงานอยู่ในอุตสาหกรรมการผลิตผลิตภัณฑ์อาหาร จำนวน 5,573 คน รองลงมาปฏิบัติงานในอุตสาหกรรมการผลิตเสื้อผ้าเครื่องแต่งกาย จำนวน 1,474 คน อุตสาหกรรมการผลิตไม้และผลิตภัณฑ์จากไม้และไม้ก๊อก (ยกเว้นเฟอร์นิเจอร์) การผลิตสิ่งของจากฟางและวัสดุ ถักสานอื่นๆ จำนวน 1,123 คน และการผลิตผลิตภัณฑ์อื่นๆ จำนวน 1,021คน สำหรับการประกอบ การอุตสาหกรรมการผลิตในหมวดย่อยอื่นๆ นอกเหนือจากที่กล่าวข้างต้นแต่ละหมวดย่อยมี คนทำงานต่ำกว่า 700 คน

สำหรับการจ้างงานในแต่ละหมวดย่อย อุตสาหกรรม การผลิต พบว่า มีลูกจ้างที่ปฏิบัติงาน อยู่ในอุตสาหกรรมการผลิตผลิตภัณฑ์อาหารมากที่สุดจำนวน 3,210 คน รองลงมาอยู่ในอุตสาหกรรม การผลิตเสื้อผ้าเครื่องแต่งกายจำนวน 1,007 คน และที่ทำงานอยู่ในอุตสาหกรรมการผลิตในหมวดย่อย อื่นๆ นอกเหนือจากที่กล่าวข้างต้น แต่ละหมวดย่อย มีลูกจ้าง ต่ำกว่า 400 คน (ภาพที่ 9)

ภาพที่ 9 คนทำงานและลูกจ้างของสถานประกอบการ อุตสาหกรรม การผลิต จำแนกตามหมวดย่อย อุตสาหกรรม

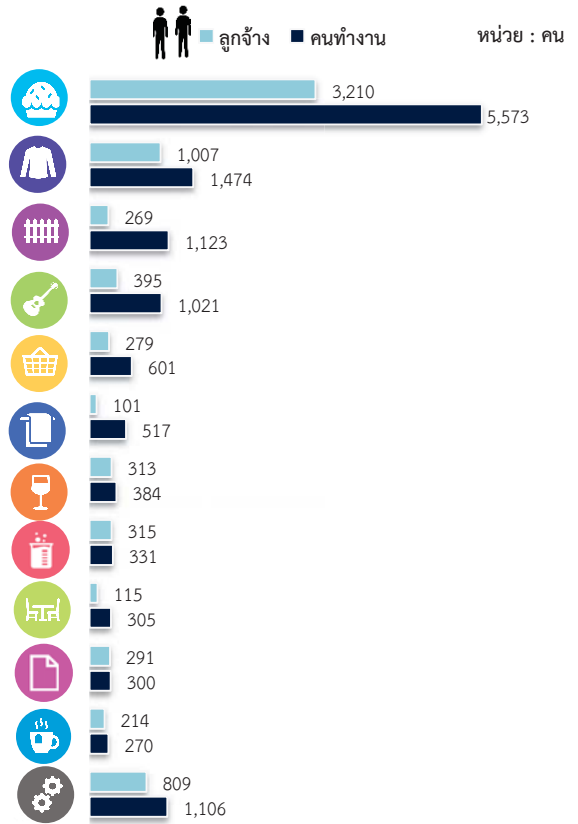

หมายเหตุ : คนทำงาน หมายถึง เจ้าของกิจการทั้งหุ้นส่วน คนทำงานโดยไม่ได้รับค่าจ้าง เงินเดือนและลูกจ้าง

9. ค่าตอบแทนแรงงาน

การให้ค่าตอบแทนแรงงานสำหรับลูกจ้าง ที่ปฏิบัติงานตามหมวดอุตสาหกรรมต่างๆ พบว่า มีลูกจ้างที่ปฏิบัติงานในอุตสาหกรรมการผลิต ผลิตภัณฑ์อาหารได้รับค่าตอบแทนแรงงานสูงสุด คือ 470.3 ล้านบาท รองลงมาคือลูกจ้างใน อุตสาหกรรม การผลิตเสื้อผ้าเครื่องแต่งกาย ได้รับ ค่าตอบแทนแรงงาน 112.4 ล้านบาท และลูกจ้าง ในอุตสาหกรรมการผลิตผลิตภัณฑ์อื่นๆ ที่ทำจาก แร่โลหะได้รับค่าตอบแทนแรงงาน 37.8 ล้านบาท สำหรับการประกอบ การอุตสาหกรรม การผลิตใน หมวดย่อยอื่นๆ นอกเหนือจากที่กล่าวข้างต้น แต่ละหมวดย่อยได้รับค่าตอบแทนแรงงาน ต่ำกว่า 35 ล้านบาท (ภาพที่ 10)

ภาพที่ 10 ค่าตอบแทนแรงงานของสถานประกอบการอุตสาหกรรมการผลิต จำแนกตามหมวดย่อยอุตสาหกรรม

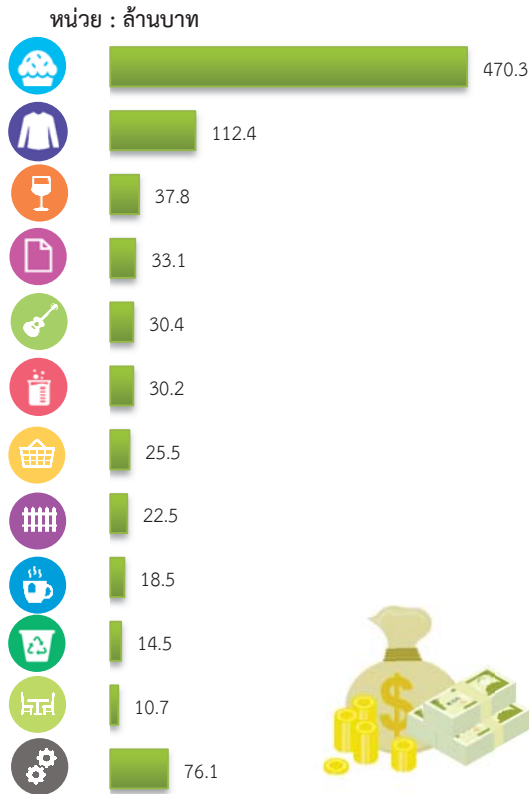

10. มูลค่าผลผลิต ค่าใช้จ่ายชั้นกลาง และมูลค่าเพิ่ม

การประกอบอุตสาหกรรมการผลิตของจังหวัดสระแก้ว มีมูลค่าผลผลิตรวมทั้งสิ้นประมาณ 20,690.4 ล้านบาท เป็นค่าใช้จ่ายชั้นกลางประมาณ 15,927.6 ล้านบาท และมีมูลค่าเพิ่มประมาณ 4,762.8 ล้านบาท หากพิจารณามูลค่าเพิ่มตามหมวดย่อยอุตสาหกรรมพบว่า มูลค่าเพิ่มของสถานประกอบการส่วนใหญ่มาจากการผลิตผลิตภัณฑ์อาหาร มีมูลค่าเพิ่มสูงที่สุดประมาณ 2,652.1 ล้านบาท รองลงมาเป็นการผลิตกระดาษและผลิตภัณฑ์กระดาษ มีมูลค่าเพิ่มประมาณ 1,135.3 ล้านบาท ลำดับ 3 เป็นการผลิตไม้และผลิตภัณฑ์จากไม้และไม้ก๊อก (ยกเว้นเฟอร์นิเจอร์) การผลิตสิ่งของจากฟางและวัสดุถักสานอื่นๆ มีมูลค่าเพิ่มประมาณ 211.3 ล้านบาท สำหรับการประกอบอุตสาหกรรมการผลิตในหมวดย่อยอื่นๆ นอกเหนือจากที่กล่าวข้างต้น

แต่ละหมวดย่อยมีมูลค่าเพิ่มต่ำกว่า 150 ล้านบาท (ภาพที่ 11)

ภาพที่ 11 มูลค่าเพิ่มของสถานประกอบการอุตสาหกรรมการผลิต จำแนกตามหมวดย่อยอุตสาหกรรม



มูลค่าเพิ่ม คำนวณโดย มูลค่าผลผลิต หักด้วยค่าใช้จ่ายชั้นกลาง
 มูลค่าผลผลิต หมายถึง รายรับของสถานประกอบการในรอบปี 2559
 ค่าใช้จ่ายชั้นกลาง หมายถึง รายจ่ายที่ใช้ในการดำเนินการในขบวนการผลิต
 ของสถานประกอบการในรอบปี 2559

● ปัญหาในการดำเนินงาน

สถานประกอบการอุตสาหกรรมการผลิต ประมาณร้อยละ 51.7 รายงานว่าไม่มีปัญหาในการดำเนินงาน และร้อยละ 48.3 รายงานว่ามีปัญหาในการดำเนินงาน โดยปัญหาในการดำเนินงาน 5 อันดับแรก คือ ร้อยละ 55.7 รายงานว่ามีปัญหาเกี่ยวกับต้นทุนการผลิตสูงขึ้น รองลงมา คือ เศรษฐกิจไม่ดี/ชะลอตัว ร้อยละ 38.2 ขาดแคลนเงินทุนและเงินหมุนเวียนในการประกอบกร ร้อยละ 33.5 คู่แข่งในอุตสาหกรรมมากขึ้น ร้อยละ 19.0 และปัญหาเรื่องผลิตภาพการผลิต ร้อยละ 18.6 (ภาพที่ 12)

ภาพที่ 12 ร้อยละของสถานประกอบการอุตสาหกรรม การผลิต จำแนกตามการมีปัญหาในการดำเนินงาน 5 อันดับแรก

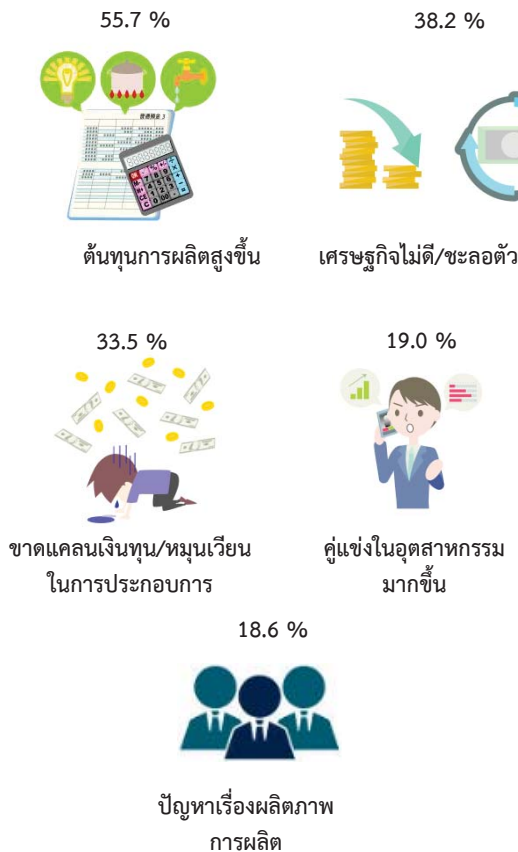

● ความช่วยเหลือที่ต้องการจากหน่วยงานของรัฐ

สถานประกอบการอุตสาหกรรมการผลิต ในจังหวัดสระแก้ว รายงานว่าไม่ต้องการให้ภาครัฐช่วยเหลือร้อยละ 57.7 และร้อยละ 42.3 รายงานว่า ต้องการให้ภาครัฐช่วยเหลือ โดยความต้องการให้รัฐช่วยเหลือ 5 อันดับแรก คือ จัดหาแหล่งเงินทุนดอกเบี้ยต่ำ ร้อยละ 73.8 รองลงมา คือ ส่งเสริมการลงทุนให้แก่ผู้ประกอบการ ร้อยละ 62.4 เพิ่มวงเงินสินเชื่อให้แก่ผู้ประกอบการ ร้อยละ 55.5 เพิ่มสภาพคล่องทางการเงิน ร้อยละ 38.7 และ สนับสนุนเทคโนโลยีและเครื่องจักรที่ทันสมัย ร้อยละ 25.3 (ภาพที่ 13)

ภาพที่ 13 ร้อยละของสถานประกอบการอุตสาหกรรม การผลิต จำแนกตามความต้องการให้ภาครัฐช่วยเหลือ 5 อันดับแรก

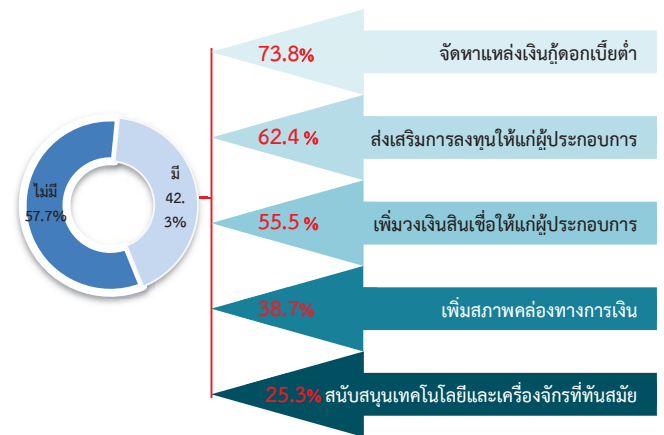

สารบัญ

คำนำ

บทสรุปสำหรับผู้บริหาร

สารบัญแผนภาพ

สารบัญตาราง

บทที่ 1 บทนำ

- 1.1 ความเป็นมา
- 1.2 วัตถุประสงค์
- 1.3 ประโยชน์ที่คาดว่าจะได้รับ

บทที่ 2 ระเบียบวิธีสถิติ

- 2.1 ประชากรเป้าหมาย
- 2.2 เวลาอ้างอิง
- 2.3 คำนิยาม
- 2.4 แผนการสุ่มตัวอย่าง
- 2.5 รายการข้อมูลที่เก็บรวบรวม
- 2.6 การเก็บรวบรวมข้อมูลรายละเอียด
- 2.7 การประมวลผลข้อมูล
- 2.8 การปิดตัวเลข
- 2.9 ความคลาดเคลื่อนของข้อมูล
- 2.10 การนำเสนอผลข้อมูล

บทที่ 3 ผลการสำมะโน

- 3.1 ข้อมูลทั่วไปของสถานประกอบการอุตสาหกรรมการผลิต
- 3.2 ข้อมูลสถิติที่สำคัญจำแนกตามขนาดของสถานประกอบการและหมวดย่อยอุตสาหกรรม

ภาคผนวก

ภาคผนวก ก ตารางสถิติ

ตอนที่ 1 ข้อมูลทั่วไปของสถานประกอบการ

- จำแนกตามขนาดของสถานประกอบการ
- จำแนกตามหมวดย่อยอุตสาหกรรม

ตอนที่ 2 ข้อมูลการดำเนินงานกิจการของสถานประกอบการ

- จำแนกตามขนาดของสถานประกอบการ
- จำแนกตามหมวดย่อยอุตสาหกรรม

ภาคผนวก ข แผนการเลือกตัวอย่างและการประมาณผล

สารบัญแผนภาพ

		หน้า
ภาพที่ 1	จำนวนสถานประกอบการของข้อมูลพื้นฐาน จำแนกตามกิจกรรมทางเศรษฐกิจ	ฉ
ภาพที่ 2	ร้อยละของสถานประกอบการอุตสาหกรรมการผลิต จำแนกตามหมวดย่อยอุตสาหกรรม	ฉ
ภาพที่ 3	จำนวนสถานประกอบการอุตสาหกรรมการผลิต จำแนกตามขนาดของสถานประกอบการ (จำนวนคนทำงาน)	ช
ภาพที่ 4	ร้อยละของสถานประกอบการอุตสาหกรรมการผลิต จำแนกตามรูปแบบการตั้งตามกฎหมาย	ช
ภาพที่ 5	ร้อยละของสถานประกอบการอุตสาหกรรมการผลิต จำแนกตามรูปแบบการตั้งทางเศรษฐกิจ	ช
ภาพที่ 6	ร้อยละของสถานประกอบการอุตสาหกรรมการผลิต จำแนกตามระยะเวลาดำเนินกิจการ	ช
ภาพที่ 7	ร้อยละของสถานประกอบการอุตสาหกรรมการผลิต จำแนกตามทุนจดทะเบียน	ช
ภาพที่ 8	ร้อยละของสถานประกอบการอุตสาหกรรมการผลิต จำแนกตามอัตราการใช้กำลังการผลิต	ฉ
ภาพที่ 9	คนทำงานและลูกจ้างของสถานประกอบการอุตสาหกรรมการผลิต จำแนกตามหมวดย่อยอุตสาหกรรม	ฉ
ภาพที่ 10	ค่าตอบแทนแรงงานของสถานประกอบการอุตสาหกรรมการผลิต จำแนกตามหมวดย่อยอุตสาหกรรม	ญ
ภาพที่ 11	มูลค่าเพิ่มของสถานประกอบการอุตสาหกรรมการผลิต จำแนกตามหมวดย่อยอุตสาหกรรม	ญ
ภาพที่ 12	ร้อยละของสถานประกอบการอุตสาหกรรมการผลิต จำแนกตามการมีปัญหาในการดำเนินกิจการ 5 อันดับแรก	ฎ
ภาพที่ 13	ร้อยละของสถานประกอบการอุตสาหกรรมการผลิต จำแนกตามความต้องการให้ภาครัฐช่วยเหลือ 5 อันดับแรก	ฎ

สารบัญตาราง

		หน้า
ตาราง 3.1	จำนวนและร้อยละของสถานประกอบการอุตสาหกรรมการผลิต จำแนกตามอำเภอ	11
ตาราง 3.2	จำนวนและร้อยละของสถานประกอบการอุตสาหกรรมการผลิต จำแนกตาม หมวดย่อยอุตสาหกรรม และขนาดของสถานประกอบการ	12
ตาราง 3.3	จำนวนและร้อยละสถานประกอบการอุตสาหกรรมการผลิต จำแนกตาม ลักษณะของสถานประกอบการ	13
ตาราง 3.4	คนทำงาน ลูกจ้าง และค่าตอบแทนแรงงาน จำแนกตามขนาดของ สถานประกอบการ และหมวดย่อยอุตสาหกรรม	16
ตาราง 3.5	มูลค่าผลผลิต ค่าใช้จ่ายขั้นกลางและมูลค่าเพิ่มของสถานประกอบการ อุตสาหกรรมการผลิต จำแนกตามขนาดของสถานประกอบการ และหมวดย่อย อุตสาหกรรม	18
ตาราง 3.6	มูลค่าผลผลิต และมูลค่าเพิ่มเฉลี่ยต่อสถานประกอบการและต่อคนทำงาน จำแนกตามขนาดของสถานประกอบการ และหมวดย่อยอุตสาหกรรม	20

บทที่ 1

บทนำ

1.1 ความเป็นมา

สำนักงานสถิติแห่งชาติ ได้จัดทำสำมะโนอุตสาหกรรมทุก 10 ปี ตามข้อเสนอแนะขององค์การสหประชาชาติ เพื่อให้ประเทศมีข้อมูลพื้นฐานที่สำคัญทางด้านอุตสาหกรรมการผลิตอย่างต่อเนื่อง เนื่องจากความผันผวนของเศรษฐกิจโลกทำให้โครงสร้างการดำเนินธุรกิจและอุตสาหกรรมมีการเปลี่ยนแปลงรวดเร็วทำให้หน่วยงานหลักด้านเศรษฐกิจของประเทศ ได้แก่ สำนักงานเศรษฐกิจอุตสาหกรรม กระทรวงอุตสาหกรรม สำนักงานคณะกรรมการพัฒนาการเศรษฐกิจและสังคมแห่งชาติ ธนาคารแห่งประเทศไทย และกระทรวงพาณิชย์ มีความจำเป็นต้องใช้ข้อมูลที่ทันสมัยเพื่อใช้ในการวิเคราะห์และติดตามสถานการณ์ด้านเศรษฐกิจของประเทศและภูมิภาค จึงขอให้สำนักงานสถิติแห่งชาติจัดทำสำมะโนอุตสาหกรรมจากทุก 10 ปี เป็นจัดทำทุก 5 ปี ประกอบกับประเทศต่างๆ ส่วนใหญ่ได้มีการจัดทำสำมะโนด้านเศรษฐกิจทุก 5 ปี โดยในปี 2555 สำนักงานสถิติแห่งชาติได้วางแผนปรับการจัดทำสำมะโนอุตสาหกรรมเป็นประจำทุก 5 ปี จึงบูรณาการดำเนินการไปพร้อมกับสำมะโนธุรกิจทางการค้าและธุรกิจทางการบริการ ภายใต้ชื่อ “สำมะโนธุรกิจและอุตสาหกรรม” ซึ่งสำมะโนอุตสาหกรรมจัดทำมาแล้ว 4 ครั้ง ในปี 2507 ปี 2540 ปี 2550 และ ปี 2555 สำหรับในปี 2560 จะครบรอบ 5 ปี ในการจัดทำสำมะโนอุตสาหกรรมซึ่งนับเป็นครั้งที่ 5 ของประเทศไทย

สำหรับการจัดทำสำมะโนอุตสาหกรรม พ.ศ. 2560 ได้กำหนดแผนการดำเนินงานเป็น 2 ขั้นตอน คือ ขั้นการเก็บรวบรวมข้อมูลพื้นฐานหรือการนับจุดสถานประกอบการทุกประเภท ดำเนินการในปี 2559 และขั้นการเก็บรวบรวมข้อมูลรายละเอียดหรือการแจงนับ สถานประกอบการในอุตสาหกรรมการผลิต ซึ่งดำเนินการในปี 2560

1.2 วัตถุประสงค์

1.2.1 เพื่อเก็บรวบรวมข้อมูลพื้นฐานที่แสดงให้เห็นโครงสร้าง และการกระจายตัวของสถานประกอบการประเภทต่างๆ เช่น สถานประกอบการธุรกิจทางการค้า ธุรกิจทางการบริการ อุตสาหกรรม การผลิต การก่อสร้าง การขนส่ง ทางบก สถานที่เก็บสินค้า กิจกรรมด้านข้อมูลข่าวสารและการสื่อสาร และโรงพยาบาลเอกชน เป็นต้น

1.2.2 เพื่อเก็บรวบรวมรายละเอียดการดำเนินงานของสถานประกอบการเกี่ยวกับจำนวนและขนาดของสถานประกอบการ ประเภทอุตสาหกรรม จำนวนคนทำงาน ลูกจ้างค่าตอบแทน แรงงาน ค่าใช้จ่ายในการผลิต และดำเนินงาน มูลค่าขายผลผลิตและรายรับ ส่วนเปลี่ยนแปลงของวัตถุดิบ และสินค้าคงเหลือมูลค่าสินทรัพย์ถาวรของสถานประกอบการ และข้อมูลอื่นๆที่เกี่ยวข้องกับอุตสาหกรรมการผลิต

1.3 ประโยชน์ที่คาดว่าจะได้รับ

ข้อมูลที่ได้จะเป็นประโยชน์สำหรับผู้ใช้อ้างอิงข้อมูลทั้งในภาครัฐและเอกชน ดังนี้

ภาครัฐ :

1.3.1 ใช้ในการวางแผนและกำหนดนโยบายพัฒนาเศรษฐกิจด้านอุตสาหกรรม การผลิตทั้งในระดับประเทศและระดับท้องถิ่น เพื่อเสริมสร้างศักยภาพของอุตสาหกรรมให้สามารถแข่งขันได้ในเวทีการค้าโลก

1.3.2 ใช้ในการจัดทำดัชนีชี้วัดภาวะเศรษฐกิจและภาวะการดำเนินกิจการ เช่น ผลิตภัณฑ์มวลรวม ตารางปัจจัยการผลิตและผลผลิตของประเทศ สัดส่วนแรงงานในภาคการผลิต การบริการ เป็นต้น

1.3.3 ใช้ในการจัดทำแผนวิเคราะห์สถานการณ์ ในการส่งเสริมวิสาหกิจขนาดกลางและขนาดย่อมของประเทศ

1.3.4 ใช้ประกอบการพิจารณากำหนดนโยบาย ออกกฎหมายและมาตรการต่างๆ เพื่อส่งเสริมและกำหนดทิศทางการประกอบธุรกิจทางการค้า ธุรกิจทางการบริการ และอุตสาหกรรมการผลิต ให้เป็นไปตามแนวนโยบายที่กำหนดไว้

1.3.5 เป็นข้อมูลพื้นฐานในการวางแผนจัดหาโครงสร้างพื้นฐาน (Infrastructure) เพื่อสนับสนุนอุตสาหกรรมการผลิตของประเทศ

1.3.6 ใช้ในการพัฒนาระบบข้อมูลเพื่อการวางแผนเตือนภัยทางเศรษฐกิจและสังคม

1.3.7 ใช้ประโยชน์ในทางสถิติเพื่อจัดทำกรอบตัวอย่าง สำหรับการเก็บรวบรวมข้อมูลจากสถานประกอบการของหน่วยสถิติต่างๆ

ภาคเอกชน :

1.3.8 ผู้ประกอบการใช้ข้อมูลพื้นฐานและข้อมูลการดำเนินงานกิจการ เป็นเครื่องมือสำหรับการวิเคราะห์สถานการณ์ด้านเศรษฐกิจ รวมทั้งการวางแผนตัดสินใจเกี่ยวกับการลงทุนขยายกิจการ/สาขา บริหารและควบคุมการดำเนินงานกิจการในด้านต่างๆ ให้มีประสิทธิภาพยิ่งขึ้น

1.3.9 ใช้ข้อมูลเป็นมาตรฐานเพื่อเปรียบเทียบผลการดำเนินงานของตนเองกับกิจการอื่นๆ ในอุตสาหกรรมประเภทเดียวกันหรือขนาดต่างๆ

1.3.10 สำหรับนักวิชาการ นักวิจัย และสถาบันการศึกษา นำไปศึกษาวิเคราะห์ต่อยอดสร้างนวัตกรรม เพื่อสนับสนุน ส่งเสริม และพัฒนาธุรกิจทางการค้า ธุรกิจทางการบริการและอุตสาหกรรมการผลิตที่อยู่ในความสนใจและเรื่องต่างๆ ที่เกี่ยวข้อง

บทที่ 2

ระเบียบวิธีสถิติ

2.1 ประชากรเป้าหมาย

สถานประกอบการที่อยู่ในขอบข่ายสำมะโนครั้งนี้ ได้แก่ สถานประกอบการทั่วประเทศที่ดำเนินกิจกรรมเกี่ยวกับการผลิต การจัดหา การจัดการและการบำบัดน้ำเสีย ของเสีย และสิ่งปฏิกูล และการจัดพิมพ์จำหน่ายหรือเผยแพร่ตามการจัดประเภทมาตรฐานอุตสาหกรรมประเทศไทย ปี 2552 (Thailand Standard Industrial Classification: TSIC - 2009)

คัมรวมสถานประกอบการอุตสาหกรรมการผลิตทุกแห่งที่ตั้งอยู่ในเขตเทศบาลและนอกเขตเทศบาล ทั่วประเทศ

2.2 เวลาอ้างอิง

ข้อมูลเกี่ยวกับจำนวนและลักษณะต่างๆ ของสถานประกอบการที่เก็บรวบรวมเป็นข้อมูลของสถานประกอบการที่ดำเนินกิจการใน ปี 2559 (การดำเนินกิจการระหว่าง 1 มกราคม ถึง 31 ธันวาคม 2559)

2.3 คำนิยาม

2.3.1 สถานประกอบการอุตสาหกรรมการผลิต หมายถึง สถานประกอบการที่ดำเนินกิจการเกี่ยวกับการผลิต ซึ่งหมายถึงการเปลี่ยนรูปวัตถุดิบให้เป็นผลิตภัณฑ์ชนิดใหม่ด้วยเครื่องจักรหรือเคมีภัณฑ์ โดยไม่คำนึงถึงว่างานนั้นทำด้วยเครื่องจักรหรือด้วยมือ หรือทำในโรงงาน โรงซ่อมหรือเคหะสถาน หรือผลิตภัณฑ์นั้นขายส่งหรือขายปลีกก็ตาม การประกอบชิ้นส่วนของผลิตภัณฑ์นับว่าเป็นการผลิตด้วย

2.3.2 การจำแนกประเภทอุตสาหกรรมการผลิต ในการจัดทำสำมะโนอุตสาหกรรม พ.ศ. 2560 ได้จำแนกประเภทอุตสาหกรรมการผลิตที่จัดอยู่ในประเภท C E และ J เฉพาะหมวดย่อย 58

การจัดจำแนกโครงสร้างประเภทอุตสาหกรรมการผลิต เป็นดังนี้

หมวดย่อยอุตสาหกรรม ได้แก่ กลุ่มอุตสาหกรรม ซึ่งแบ่งเป็นกลุ่มย่อยจากหมวดใหญ่ และใช้แทนด้วยเลขรหัส 2 ตัวแรก ตั้งแต่รหัส 10-33 37-39 และ 58 รวม 28 หมวดย่อย

หมู่ใหญ่อุตสาหกรรม ได้แก่ กลุ่มอุตสาหกรรม ซึ่งแบ่งเป็นกลุ่มย่อยจากหมวดย่อยอุตสาหกรรม และใช้แทนด้วยเลขรหัส 3 ตัวแรก ตั้งแต่รหัส 101-332 370-390 และ 581-582 รวม 78 หมู่ใหญ่

หมู่ย่อยอุตสาหกรรม ได้แก่ กลุ่มอุตสาหกรรม ซึ่งแบ่งเป็นกลุ่มย่อยจากหมู่ใหญ่อุตสาหกรรม และใช้แทนด้วยเลขรหัส 4 ตัวแรก ตั้งแต่รหัส 1011-3320 3700-3900 และ 5811-5820 รวม 164 หมู่ย่อย

กิจกรรมอุตสาหกรรม ได้แก่ กลุ่มอุตสาหกรรมที่ย่อยที่สุด และใช้แทนด้วยเลขรหัส 5 ตัวแรก ตั้งแต่รหัส 10111-33200 37000-39000 และ 58111-58203 รวม 409 กิจกรรม

2.3.3 รูปแบบการจัดตั้งตามกฎหมาย

1) ส่วนบุคคล ห้างหุ้นส่วนสามัญที่ไม่เป็นนิติบุคคล หมายถึง สถานประกอบการที่มีเจ้าของเป็นบุคคลธรรมดา คนเดียวหรือหลายคนรวมกัน และให้หมายรวมถึงห้างหุ้นส่วนสามัญที่ไม่จดทะเบียนเป็นนิติบุคคลด้วย

2) ห้างหุ้นส่วนสามัญนิติบุคคล
ห้างหุ้นส่วนจำกัด หมายถึง สถานประกอบการที่
จัดตั้งขึ้น โดยมีบุคคลตั้งแต่ 2 คนขึ้นไปรวมทุนกัน
เพื่อประกอบการผลิตและมีความรับผิดชอบ
ร่วมกัน โดยการจดทะเบียนตามกฎหมาย

3) บริษัทจำกัด บริษัทจำกัด (มหาชน)

- บริษัทจำกัด หมายถึง สถาน-
ประกอบการที่จัดตั้งขึ้นโดยผู้ริเริ่มคนหนึ่ง และได้
จดทะเบียนถูกต้องตามกฎหมาย โดยมีผู้ริเริ่ม
ดำเนินการอย่างน้อย 3 คนขึ้นไป

- บริษัทจำกัด (มหาชน) หมายถึง
สถานประกอบการที่จัดตั้งขึ้นโดยการจดทะเบียน
จัดตั้งบริษัท การควบบริษัท หรือการแปรสภาพ
บริษัท และวัตถุประสงค์ที่จะขายหุ้นต่อประชาชน
โดยมีผู้ริเริ่มดำเนินการตั้งแต่ 15 คนขึ้นไป

4) ส่วนราชการ รัฐวิสาหกิจ หมายถึง
สถานประกอบการที่รัฐบาลเป็นเจ้าของหรือมีทุน
อยู่ด้วยไม่น้อยกว่าร้อยละ 50 ของทุนทั้งหมด
ในที่นี้หมายรวมถึงสถานประกอบการที่ดำเนินการ
โดยรัฐบาลด้วย ได้แก่ เรือรบ โรงฆ่าสัตว์ เป็นต้น

5) สหกรณ์ หมายถึง สถานประกอบการที่
จัดตั้งขึ้นในรูปของสหกรณ์ โดยจดทะเบียนถูกต้อง
ตามกฎหมายว่าด้วยสหกรณ์ โดยมีผู้ก่อตั้งไม่น้อยกว่า
10 คน

6) กลุ่มแม่บ้าน หมายถึง กลุ่มที่เกิด
จากความต้องการของสมาชิกที่มารวมกลุ่มกัน
ขึ้นมา เพื่อตอบสนองความต้องการของสมาชิกได้
อย่างมีประสิทธิภาพ มีแนวคิดสร้างสรรค์กลุ่มเพื่อ
ยกระดับความเป็นอยู่ของสมาชิกให้ดียิ่งขึ้น ทั้ง
คุณภาพชีวิต สิ่งแวดล้อม เศรษฐกิจและสังคม โดยใช้
หลักการทำงานแบบมีส่วนร่วม คือร่วมคิด ร่วมทำ ร่วม
ตัดสินใจและร่วมพัฒนาสมาชิก

7) สมาคม หมายถึง การก่อตั้ง
สมาคมเพื่อกระทำการใดๆ อันมีลักษณะต่อเนื่อง
ร่วมกันและมีใช้เป็นการหาผลกำไรหรือรายได้มา
แบ่งปันกัน ต้องมีข้อบังคับและจดทะเบียนตาม
บทบัญญัติแห่งประมวลกฎหมายนี้ โดยมีผู้ริเริ่ม
ก่อตั้ง 3 คน

8) มูลนิธิ หมายถึง ทรัพย์สินที่จัดสรร
ไว้โดยเฉพาะสำหรับวัตถุประสงค์เพื่อการกุศล
สาธารณะ การศาสนา ศิลปะ วิทยาศาสตร์
วรรณคดี การศึกษา หรือเพื่อสาธารณประโยชน์
อย่างอื่น โดยมีได้มุ่งหาประโยชน์มาแบ่งปันกัน
และการจัดการทรัพย์สินของมูลนิธิ ต้องมิใช่เป็น
การหาผลประโยชน์เพื่อบุคคลใด

9) อื่นๆ หมายถึง สถานประกอบการที่
จัดตั้งในรูปแบบอื่นๆ นอกจากที่กล่าวข้างต้น เช่น
สโมสร ชมรมต่างๆ เป็นต้น

2.3.4 รูปแบบการจัดตั้งทางเศรษฐกิจ

1) สำนักงานแห่งเดียว หมายถึง สถาน-
ประกอบการที่ไม่เป็นสาขาหรือหน่วยย่อยของ
สถานประกอบการอื่น และไม่มีสาขาหรือหน่วยงาน
ย่อยอื่น

2) สำนักงานใหญ่ หมายถึง สถาน-
ประกอบการที่เป็นเจ้าของและควบคุมกิจการของ
สถานประกอบการอื่นที่เป็นสำนักงานสาขาหรือ
หน่วยงานย่อย

3) สำนักงานสาขา หมายถึง สถานประกอบการ
ที่เป็นสาขาหรือหน่วยงานย่อยของสถานประกอบการ
อื่นที่เป็นสำนักงานใหญ่

2.3.5 ทุนจดทะเบียน หรือทุนรับอนุญาต

หมายถึง ทุนดำเนินการซึ่งผู้ริเริ่มก่อการได้ระบุไว้
เมื่อจดทะเบียนจัดตั้งเป็นนิติบุคคล หรือทุนที่ได้รับ
อนุญาตเมื่อขอจัดตั้งเป็นนิติบุคคล ทุนนี้ไม่ได้แสดง
ถึงเงินที่ได้รับจากผู้ถือหุ้น แต่เป็นการแสดงถึง
ความประสงค์ของผู้ริเริ่มก่อการว่าจะมีทุน
ดำเนินการเป็นจำนวนเงินเท่าใด

2.3.6 อัตราการใช้กำลังการผลิต

หมายถึง สัดส่วนระหว่างปริมาณผลผลิตจริงกับ
กำลังการผลิตสูงสุด ที่สามารถผลิตได้ในช่วงเวลา
หนึ่ง คำนวณโดยปริมาณการผลิตจริงหารด้วย
กำลังการผลิต

2.3.7 คนทำงาน หมายถึง คนที่ทำงานในสถานประกอบการ**ทั้งที่ได้รับเงินเดือนและไม่ได้รับเงินเดือน** ที่สถานประกอบการมีอยู่ตามปกติ รวมทั้งผู้ที่ปกติทำงานอยู่ในสถานประกอบการแห่งนี้ แต่ในวันดังกล่าวไม่ได้มาทำงาน เนื่องจากเจ็บป่วย ลาหยุดพักผ่อน โดยได้รับค่าจ้าง/เงินเดือน

คนทำงาน ประกอบด้วย

1) คนทำงานโดยไม่ได้รับค่าจ้างเงินเดือน หมายถึง เจ้าของกิจการหรือหุ้นส่วนที่ทำงานให้สถานประกอบการ โดยไม่ได้รับค่าจ้างเงินเดือน และผู้ที่อาศัยอยู่ในครัวเรือนของเจ้าของกิจการ หรือหุ้นส่วน หรือบุคคลอื่น ที่ทำงานให้กับสถานประกอบการอย่างน้อยสัปดาห์ละ 20 ชั่วโมง โดยไม่ได้รับค่าจ้างเงินเดือน เป็นประจำ

2) ลูกจ้างในกรรมวิธีการผลิต หมายถึง ลูกจ้างทั้งหมดที่ทำงานเกี่ยวข้องโดยตรงกับการผลิตในขั้นตอนต่างๆ หรือกิจกรรมที่เกี่ยวข้องกับการผลิต โดยได้รับค่าจ้างเงินเดือน

- ผู้ปฏิบัติงานมีฝีมือ หมายถึง ผู้ที่ทำงานด้านการผลิตซึ่งเคยได้รับการฝึกฝนอบรมมาก่อนอย่างน้อย 3 เดือน หรือผู้มีประสบการณ์ในการทำงาน 5 ปีขึ้นไปในงานเฉพาะที่ทำอยู่ เช่น ช่างงานดูแลเครื่องจักร ผู้ผลิต หรือติดตั้งอุปกรณ์ ผู้เดินเครื่องจักร ผู้ประกอบชิ้นส่วนต่างๆ เป็นต้น

- ผู้ปฏิบัติงานไม่มีฝีมือ หมายถึง ผู้ที่ทำงานด้านการผลิตที่ได้รับการฝึกงานก่อนปฏิบัติงานน้อยกว่า 2 สัปดาห์ เช่น พนักงานทำความสะอาดเครื่องจักร

3) ลูกจ้างอื่นๆ หมายถึง ลูกจ้างทั้งหมดนอกเหนือจากลูกจ้างในกรรมวิธีการผลิต รวมถึงผู้ปฏิบัติงานนักบริหาร นักวิชาการ เสมียน พนักงาน เช่น ผู้จัดการ ผู้อำนวยการ และกรรมการบริหารที่ได้รับค่าจ้างเงินเดือน ผู้ปฏิบัติงานในห้องทดลองและนักวิจัย พนักงานพิมพ์ดีด พนักงานบัญชี และพนักงานขาย เป็นต้น

ไม่รวมคนทำงาน ดังต่อไปนี้

- ผู้บริหารหรือผู้ถือหุ้นที่ได้รับเบี้ยประชุมเป็นครั้งคราว

- คนทำงานของสถานประกอบการอื่นที่มาปฏิบัติงานประจำที่สถานประกอบการแห่งนี้

- คนทำงานที่รับงานไปทำที่บ้านแล้วนำมาส่งโดยไม่ได้ลงทุนซื้อวัสดุ อุปกรณ์ (หรือถ้ามีการใช้เครื่องมือส่วนตัวเล็กน้อยได้ เช่น มีด เข็ม ด้าย)

- คนงานที่ทำงานเป็นระยะเวลานาน เช่น ลาไปราชการทหาร

- คนที่สถานประกอบการจ้างมาทำงานเฉพาะอย่างเป็นครั้งคราว เช่น กรรมกรที่จ้างมาขนของ พนักงานเดินตลาดหรือตัวแทนขายที่ไม่มีเงินเดือนประจำ

- ลูกจ้างเช่าหรือแรงงานเช่า หมายถึง ลูกจ้างเฉพาะหรืออยู่ในกระบวนการผลิตที่ส่งตัวจากสำนักจัดหางานหรือองค์กรที่ คล้ายคลึงกัน ให้แก่สถานประกอบการในอุตสาหกรรมการผลิต สำนักจัดหางานดังกล่าวไม่มีหน้าที่บังคับบัญชาลูกจ้างซึ่งอยู่ภายใต้การควบคุม (การสั่งการหรือการบังคับบัญชา) ของลูกจ้างของสำนักจัดหางาน ลูกจ้างเช่านี้จะมีชื่อในบัญชีเงินเดือนของสำนักจัดหางาน ไม่ใช่ของสถานประกอบการ ข้อมูลเกี่ยวกับแรงงานเช่า จะเป็นประโยชน์สำหรับการวิเคราะห์ผลผลิตภาพแรงงานของหน่วยอุตสาหกรรมที่ทำการผลิต ซึ่งมีการป้อนแรงงานเช่าเป็นวัตถุดิบในการผลิตที่แท้จริง **แรงงานต่อไปนี้ไม่จัดอยู่ในหมวดแรงงานเช่า**

- เจ้าหน้าที่ชั่วคราวที่ได้รับจากบริการจัดหาเจ้าหน้าที่

- ผู้รับเหมา ผู้รับเหมาช่วง หรือผู้รับเหมาอิสระ

- บริการที่อยู่ใต้การบริหารจัดการ เช่น แม่บ้าน พนักงานรักษาความปลอดภัย บริการปรับปรุงภูมิทัศน์

- บริการวิชาชีพหรือบริการด้านเทคนิคที่ซื้อหามาจากกิจการอื่น เช่น บริการที่ปรึกษา ด้านซอฟต์แวร์ การจัดทำโปรแกรมคอมพิวเตอร์ บริการด้านวิศวกรรมหรือบริการด้านบัญชี

2.3.8 ค่าตอบแทนแรงงาน

1) ค่าจ้าง เงินเดือน หมายถึง เงินที่นายจ้างหรือสถานประกอบการจ่ายให้ลูกจ้างระหว่างเดือนมกราคม - เดือนธันวาคม 2559 (ก่อนหักภาษีเงินได้บุคคลธรรมดา เงินสมทบกองทุนประกันสังคมในส่วนของลูกจ้างต้องจ่ายค่าประกันชีวิต และรายจ่ายอื่นๆ ของลูกจ้าง) ตามข้อตกลงการจ้างแรงงาน โดยอาจจ่ายตามเงื่อนไขของระยะเวลา หรือจ่ายตามปริมาณงาน

2) ค่าล่วงเวลา โบนัส เงินรางวัลพิเศษ เงินเพิ่มค่าครองชีพ ค่าวันหยุด หมายถึง เงินนอกเหนือจากค่าจ้าง เงินเดือนที่สถานประกอบการจ่ายให้แก่ลูกจ้างเป็นค่าตอบแทนในการทำงาน

3) สวัสดิการและผลประโยชน์ตอบแทนอื่นๆ หมายถึง ผลประโยชน์ตอบแทนแรงงานที่นายจ้างหรือสถานประกอบการจ่าย หรือบริการให้แก่ลูกจ้าง ได้แก่ ค่าตอบแทนแรงงานที่จ่ายเป็นสิ่งของหรือผลผลิต และสวัสดิการที่นายจ้างจัดหาหรือบริการลูกจ้าง เช่น อาหาร เครื่องดื่ม บ้านพักคนงาน ค่าเช่าบ้าน ค่าซ่อมแซมที่อยู่อาศัย ค่ารักษาพยาบาล บริการดูแลบุตร พาหนะรับส่งมาทำงาน บันเทิงหรือนันทนาการต่างๆ ที่จัดให้ลูกจ้าง เป็นต้น **ทั้งนี้ไม่รวมเสื้อผ้า เครื่องแบบที่ใช้เฉพาะในการปฏิบัติงาน** (ค่าเสื้อผ้า เครื่องแบบ ที่ใช้เฉพาะในการปฏิบัติงาน ถือเป็นค่าใช้จ่ายอื่นๆ ของสถานประกอบการ)

4) เงินที่สถานประกอบการจ่ายสมทบเข้ากองทุนเพื่อการประกันสังคม ฯลฯ หมายถึง เงินที่สถานประกอบการจ่ายสมทบเข้ากองทุนเพื่อการประกันสังคมของทั้งรัฐบาลและเอกชน เพื่อมิให้ลูกจ้างได้รับความเดือดร้อนเมื่อต้องขาดรายได้ไปบางส่วนหรือทั้งหมดอันเนื่องมาจากการเจ็บป่วยหรือประสบอันตรายทั้งในและนอกเวลาทำงาน การคลอดบุตร ทูพพลภาพ การว่างงาน ชราภาพ

และเสียชีวิต เงินดังกล่าว เช่น เงินสมทบกองทุนประกันสังคม กองทุนเงินทดแทน กองทุนสำรองเลี้ยงชีพ เป็นต้น

2.3.9 ค่าซื้อวัตถุดิบและวัสดุประกอบที่ใช้ในการผลิต หมายถึง มูลค่าของวัตถุดิบและส่วนประกอบที่สถานประกอบการจัดซื้อ หรือได้รับมาจากสำนักงานใหญ่ ในระหว่างเดือนมกราคม - เดือนธันวาคม 2559 เพื่อใช้ในการผลิต โดยสถานประกอบการเอง หรือจ้างสถานประกอบการอื่นหรือผู้อื่นทำการผลิต มูลค่าดังกล่าวเป็นมูลค่าที่นำส่งถึงสถานประกอบการ ซึ่งรวมค่าภาษีขาเข้า ค่าขนส่ง ค่าประกันภัย ค่าบรรจุหีบห่อ เป็นต้น

2.3.10 ค่าเชื้อเพลิง หมายถึง มูลค่าของเชื้อเพลิงทุกชนิดที่ซื้อมา เพื่อใช้เป็นเชื้อเพลิงสำหรับพลังงานและความร้อน **ไม่รวม เชื้อเพลิงที่เป็นส่วนประกอบของผลิตภัณฑ์ หรือที่ใช้ในการผลิตกระแสไฟฟ้า หรือเชื้อเพลิงที่ได้จากผลพลอยได้ของกิจกรรมการผลิต เช่น ขี้เลื่อย** เป็นต้น

2.3.11 ค่าไฟฟ้าที่ใช้ในการผลิต คือมูลค่าไฟฟ้าทั้งหมดที่สถานประกอบการซื้อมาระหว่างเดือนมกราคม - เดือนธันวาคม 2559 รวมทั้งค่าไฟฟ้าที่ได้รับจากหน่วยพลังงานของสถานประกอบการอื่นแต่อยู่ในเครือข่ายเดียวกัน โดยจะต้องประมาณมูลค่าเหมือนกับการซื้อขายโดยปกติ

2.3.12 ค่าใช้จ่ายในการบำรุงรักษาและซ่อมแซมเครื่องจักร เครื่องมือฯ หมายถึง มูลค่าของค่าใช้จ่ายทั้งหมดที่ใช้ในการซ่อมแซมและบำรุงอาคาร และสินทรัพย์ถาวรอื่น เพื่อให้อยู่ในสภาพที่ดีใช้งานต่อไปได้ ทั้งนี้ให้รวมค่าใช้จ่ายในการบำรุงรักษาซ่อมแซมที่จัดทำโดยสถานประกอบการที่อยู่ในเครือข่ายเดียวกันและให้ประมาณมูลค่าในการซ่อมแซมเหมือนกับการว่าจ้างสถานประกอบการอื่นหรือผู้อื่น

2.3.13 ค่าซื้อสินค้าที่ซื้อมาจำหน่ายในสภาพเดิม หมายถึง มูลค่าในการซื้อสินค้าเพื่อนำมาจำหน่ายในสภาพเดิม โดยไม่มีการเปลี่ยนแปลงสภาพ

2.3.14 ค่าจ้างเหมาจ่ายให้สถานประกอบการอื่นผลิตสินค้าให้ โดยสถานประกอบการจัดหาวัสดุให้ หมายถึง จำนวนเงินที่จ่ายเป็นค่าจ้างให้กับสถานประกอบการอื่น เพื่อทำการผลิตสินค้า โดยวัตถุดิบและส่วนประกอบในการผลิตเป็นของสถานประกอบการผู้จ้าง

2.3.15 ค่าธรรมเนียมที่จ่ายสำหรับลูกจ้าง (แรงงานเช่า) หมายถึง ค่าตอบแทนแรงงานของลูกจ้างเช่าที่สถานประกอบการผลิตจ่ายให้กับสำนักจัดหางาน

2.3.16 วัตถุดิบและสินค้าคงเหลือ หมายถึง มูลค่าของวัตถุดิบและวัสดุประกอบที่ใช้ในการผลิตและสินค้าคงเหลือซึ่งสถานประกอบการเป็นเจ้าของหรือควบคุมดูแลอยู่ ณ วันที่ 1 มกราคม และ วันที่ 31 ธันวาคม 2559 วัตถุดิบและสินค้าคงเหลือเหล่านี้อาจจะเก็บไว้ที่สถานประกอบการหรือที่หน่วยงานช่วยเสริม หรือที่โกดังสินค้า

มูลค่าคงเหลือต้นปี คือ มูลค่าของสินค้า วัตถุดิบ และวัสดุประกอบฯ ที่เหลือมาจากปีก่อนเมื่อ 1 มกราคม 2559

มูลค่าคงเหลือปลายปี คือ มูลค่าของสินค้า วัตถุดิบและวัสดุประกอบฯ ที่เหลืออยู่เมื่อ 31 ธันวาคม 2559

2.3.17 ส่วนเปลี่ยนแปลงมูลค่าสินค้า วัตถุดิบและวัสดุประกอบฯ คงเหลือ หมายถึง ผลต่างระหว่างมูลค่าคงเหลือปลายปีและมูลค่าคงเหลือต้นปี (มูลค่าปลายปี - มูลค่าต้นปี)

2.3.18 ค่าใช้จ่ายในการบริหารและดำเนินการของสถานประกอบการ หมายถึง ค่าใช้จ่ายในการดำเนินกิจการต่างๆ ของสถานประกอบการ เช่น ค่าเช่าที่ดิน ค่าเช่าอาคารและที่ดินค่าเสื่อมราคาสินทรัพย์ถาวรทุกประเภท ค่าน้ำประปา ค่าไฟฟ้า (ไม่รวมค่าไฟฟ้าที่ใช้ในการผลิต) ค่าประชณีย์ ค่าโทรเลข ค่าโทรศัพท์ ค่าทำบัญชี ค่าปรึกษา ค่าดอกเบี้ยจ่าย หนี้สูญ ค่าภาษี ค่าโฆษณา ค่านายหน้า และอื่นๆ เป็นต้น

2.3.19 มูลค่าขายผลผลิต หมายถึง มูลค่าการจำหน่ายผลิตภัณฑ์ที่สถานประกอบการผลิตขึ้นเองและ/หรือที่สถานประกอบการอื่นผลิตให้ โดยสถานประกอบการเป็นผู้จ่ายค่าวัสดุและวัสดุประกอบที่ใช้ในการผลิตในระหว่างเดือน มกราคม - เดือนธันวาคม 2559 ทั้งนี้ให้รวมมูลค่าผลผลิตที่สถานประกอบการผลิตเพื่อใช้เอง หรือให้คนทำงาน เป็นส่วนหนึ่งของค่าตอบแทนแรงงาน ผลผลิตที่จัดส่งให้สำนักงานใหญ่ สำนักงานสาขา หรือสำนักงานขายของโรงงาน และรายรับจากการขายผลพลอยได้และเศษวัสดุ

2.3.20 รายรับจากการขายสินค้าที่ซื้อมาจำหน่ายในสภาพเดิม หมายถึง จำนวนเงินที่สถานประกอบการได้รับจากการขายสินค้าที่ซื้อมาจำหน่าย โดยไม่มีการเปลี่ยนแปลงสภาพ

2.3.21 รายรับจากการรับจ้างเหมาทำการผลิตสินค้าให้สถานประกอบการอื่นโดยสถานประกอบการเป็นผู้จัดหาวัสดุให้ หมายถึง จำนวนเงินที่ได้รับจากผู้จ้างในการรับจ้างเหมาทำการผลิตสินค้า โดยผู้จ้างจัดหาวัสดุให้ ถ้าเป็นการรับจ้างเหมาผลิตสินค้าให้สถานประกอบการในเครือเดียวกันให้คิดค่าบริการในการผลิตตามราคาตลาด หรือคิดจากค่าใช้จ่ายต่างๆ ที่เกิดขึ้นจริงในกระบวนการผลิต โดยไม่รวมค่าวัสดุที่ผู้จ้างจัดหาให้

2.3.22 รายรับจากการให้บริการ บำรุงรักษา ซ่อมแซมและติดตั้งให้แก่สถานประกอบการอื่น หมายถึง จำนวนเงินที่สถานประกอบการได้รับจากการให้บริการ บำรุงรักษาซ่อมแซมและติดตั้งเครื่องจักรหรือโรงงาน ให้กับสถานประกอบการอื่นหรือลูกค้า สำหรับ ค่าบริการในการให้บริการแก่สถานประกอบการ อื่นในเครือเดียวกัน ให้คิดมูลค่าการบริการโดยรวม ค่าแรงงาน ค่าดำเนินการ และค่าวัสดุที่ใช้ในการ ให้บริการ

2.3.23 รายรับอื่นๆ หมายถึง มูลค่า รายรับอื่นๆ ของสถานประกอบการ เช่น รายรับ จากการขายกากของเสียหรือวัสดุเหลือใช้ของ สถานประกอบการ และค่าขายกระแสไฟฟ้า เป็นต้น

2.3.24 มูลค่าตามบัญชีของสินทรัพย์ถาวร หมายถึง มูลค่าสุทธิของสินทรัพย์ถาวรตาม บัญชีเมื่อได้หักค่าเสื่อมราคา ค่าสึกหรอตาม ระยะเวลาการใช้จนถึงวันสิ้นปี สินทรัพย์ถาวร ได้แก่ ที่ดิน อาคาร เครื่องจักรและเครื่องมือ ยานพาหนะ เครื่องใช้สำนักงาน เป็นต้น มูลค่า สินทรัพย์ถาวรรวมถึงมูลค่าการต่อเติมดัดแปลง และปรับปรุงสินทรัพย์ถาวรในระหว่างเดือน มกราคม - เดือนธันวาคม 2559 เพื่อยืดอายุการ ใช้งาน หรือเพิ่มประสิทธิภาพการทำงาน

2.3.25 มูลค่าเพิ่ม

คำนวณโดย : มูลค่าเพิ่ม = มูลค่า ผลผลิต - ค่าใช้จ่ายขั้นกลาง

มูลค่าผลผลิต หมายถึง รายรับของ สถานประกอบการในรอบปี 2559 ซึ่งได้แก่

- 1) มูลค่าขายผลผลิต
- 2) รายรับจากการขายสินค้าที่ซื้อมา จำหน่ายในสภาพเดิม
- 3) รายรับจากการรับจ้างเหมาทำการ ผลิตสินค้าให้สถานประกอบการอื่น โดยสถานประกอบการ จัดหาวัสดุให้

4) รายรับจากการให้บริการ บำรุงรักษา ซ่อมแซม และติดตั้งให้แก่สถานประกอบการอื่น

5) รายรับจากการให้เช่าอาคาร อาคาร พร้อมที่ดิน ยานพาหนะ เครื่องจักรและเครื่องมือ ฯลฯ และรายรับอื่นๆ

6) ส่วนเปลี่ยนแปลงมูลค่าสินค้า คงเหลือ

ค่าใช้จ่ายขั้นกลาง หมายถึง รายจ่าย ที่ใช้ในการดำเนินการในขบวนการผลิตของสถาน- ประกอบการในรอบปี 2559 ซึ่งได้แก่

1) ค่าซื้อวัตถุดิบและวัสดุประกอบที่ ใช้ในการผลิต

2) ค่าใช้จ่ายในการผลิต (ค่าเชื้อเพลิง และค่าไฟฟ้าที่ใช้ในการผลิต ค่าติดตั้งซ่อมแซม และบำรุงรักษาสินค้าที่จำหน่ายให้ลูกค้า ค่าติดตั้ง ซ่อมแซมและบำรุงรักษาเครื่องจักร เครื่องมือฯ และค่าใช้จ่ายในการผลิตอื่นๆ)

3) ค่าซื้อสินค้าที่ซื้อมาจำหน่ายใน สภาพเดิม

4) ค่าจ้างเหมาจ่ายให้สถานประกอบการ อื่นผลิตสินค้าให้ โดยสถานประกอบการจัดหาวัสดุให้

5) ค่าธรรมเนียมที่จ่ายสำหรับลูกจ้าง เช่า (แรงงานเช่า)

6) ค่าใช้จ่ายในการขายของสถาน- ประกอบการ (ค่าโฆษณา ค่าขนส่งสินค้าที่ขาย ค่า นายหน้า ค่าประกันภัยและค่าใช้จ่ายในการขายอื่นๆ)

7) ค่าใช้จ่ายในการบริหารและ ดำเนินงานของสถานประกอบการ (ค่าใช้จ่ายใน การบริหารและดำเนินงานฯ หักด้วยค่าเช่าที่ดิน ค่าดอกเบี้ยจ่าย หนี้สูญ และขาดทุนจากการ เปลี่ยนแปลงอัตราแลกเปลี่ยนฯ)

8) ส่วนเปลี่ยนแปลงมูลค่าวัตถุดิบ และวัสดุประกอบฯ คงเหลือ

2.4 แผนการสุ่มตัวอย่าง

2.4.1 สถานประกอบการที่มีคนทำงาน

1 - 10 คน

แผนการสุ่มตัวอย่างที่ใช้เป็นแบบ Stratified Systematic Sampling โดยมีประเภทมาตรฐานอุตสาหกรรม (ประเทศไทย) ปี 2552 (Thailand Standard Industrial Classification: TSIC 2009) ในระดับกิจกรรมเป็นสตราตัม มีทั้งสิ้น 409 สตราตัม ขนาดของสถานประกอบการเป็นสตราตัมย่อย (มี 2 ขนาด คือจำนวนคนทำงาน 1 - 5 คน และ 6 - 10 คน) หรือ 2 สตราตัม และสถานประกอบการเป็นหน่วยตัวอย่าง ซึ่งในการเลือกสถานประกอบการตัวอย่างในแต่ละสตราตัม และสตราตัมย่อย อย่างอิสระต่อกันด้วยวิธีการเลือกตัวอย่างแบบมีระบบ

2.4.2 สถานประกอบการที่มีคนทำงาน ตั้งแต่ 11 คนขึ้นไป

กำหนดให้ทุกสถานประกอบการเป็นหน่วยตัวอย่างและให้ทำการแจกแจงนับสถานประกอบการทุกแห่ง ซึ่งวัดด้วยคนงานมี 10 ขนาด (ที่มีคนทำงาน 11 - 15 คน 16 - 20 คน 21 - 25 คน 26 - 30 คน 31 - 50 คน 51 - 100 คน 101 - 200 คน 201 - 500 คน 501 - 1,000 คน และที่มีคนทำงานตั้งแต่ 1,000 คน ขึ้นไป)

2.5 รายการข้อมูลที่เก็บรวบรวม

สำหรับแบบสอบถามที่ใช้ในการสัมภาษณ์ และบันทึกรายละเอียดข้อมูลของสถานประกอบการที่อยู่ในข่ายการสำมะโนนี้ ประกอบด้วย

1) ข้อมูลทั่วไปของสถานประกอบการ ได้แก่ ชื่อและที่ตั้งสถานประกอบการ ประเภทอุตสาหกรรมการผลิตของสถานประกอบการ รูปแบบการจัดตั้งตามกฎหมาย รูปแบบการจัดตั้งทางเศรษฐกิจ ระยะเวลาในการดำเนินกิจการ ทุนจดทะเบียน การมีต่างประเทศร่วมลงทุนหรือถือหุ้น การส่งผลผลิตออกไปจำหน่ายต่างประเทศ

การใช้วัตถุดิบหรือวัสดุประกอบการผลิตที่มาจากต่างประเทศ และอัตราการใช้กำลังการผลิต

- 2) คนทำงาน ลูกจ้างและค่าตอบแทนแรงงาน
- 3) ต้นทุนการผลิต และค่าใช้จ่ายในการดำเนินงาน
- 4) ผลผลิตและรายรับ
- 5) วัตถุดิบและสินค้าคงเหลือต้นงวดและปลายงวด
- 6) สิทธิประโยชน์ของสถานประกอบการ
- 7) การทำธุรกรรมเกี่ยวกับสินค้าและบริการกับต่างประเทศ
- 8) การมี การใช้เทคโนโลยีสารสนเทศ และการสื่อสารในสถานประกอบการ เป็นต้น

2.6 การเก็บรวบรวมข้อมูลรายละเอียด

2.6.1 วิธีการเก็บรวบรวมข้อมูล โดยใช้วิธีการส่งเจ้าหน้าที่ ซึ่งเป็นข้าราชการและลูกจ้างของสำนักงานสถิติแห่งชาติออกไปทำการสัมภาษณ์เจ้าของ ผู้ประกอบการหรือผู้แทนที่สถานประกอบการ มอบหมายให้เป็นผู้ให้ข้อมูล

2.6.2 คาบเวลาการปฏิบัติงาน การเก็บรวบรวมข้อมูลระหว่าง เมษายน - กรกฎาคม 2560

2.6.3 การอบรม การอบรมการปฏิบัติงาน โครงการสำมะโนอุตสาหกรรม พ.ศ. 2560 การเก็บรวบรวมข้อมูลรายละเอียด แบ่งเป็น 3 ระดับ ดังนี้

- 1) ระดับสถิติจังหวัด เจ้าหน้าที่โครงการเป็นผู้อบรมชี้แจงเกี่ยวกับแผนงาน แนวทางการบริหารโครงการและวิธีการปฏิบัติงาน
- 2) ระดับเจ้าหน้าที่ผู้อบรม เจ้าหน้าที่โครงการเป็นผู้อบรมชี้แจงเกี่ยวกับรายละเอียดของการปฏิบัติงานในขั้นตอนต่างๆ เช่น วิธีการเก็บรวบรวมข้อมูล การประมวลผลข้อมูล และการนำเสนอผลข้อมูล ให้กับเจ้าหน้าที่ผู้อบรม ซึ่งเป็นข้าราชการในส่วนกลางและส่วนภูมิภาค เพื่อทำ

หน้าที่อบรมเจ้าหน้าที่วิชาการและเจ้าหน้าที่ผู้ปฏิบัติงานเก็บรวบรวมข้อมูล

3) ระดับเจ้าหน้าที่วิชาการและเจ้าหน้าที่ผู้ปฏิบัติงานเก็บรวบรวมข้อมูล เจ้าหน้าที่ผู้อบรมจะเป็นผู้อบรมชี้แจงเกี่ยวกับรายละเอียดของการปฏิบัติงานในขั้นตอนต่างๆ ให้กับเจ้าหน้าที่วิชาการ และเจ้าหน้าที่ผู้ปฏิบัติงานเก็บรวบรวมข้อมูล ซึ่งเป็นข้าราชการ พนักงานราชการ หรือลูกจ้างชั่วคราว ทั้งส่วนกลางและส่วนภูมิภาค

2.7 การประมวลผลข้อมูล

การประมวลผลข้อมูลทุกขั้นตอน และการจัดทำรายงานผลระดับจังหวัด ดำเนินการที่สำนักงานสถิติจังหวัด โดยสำนักงานสถิติแห่งชาติในส่วนกลางให้การสนับสนุนทางด้านวิชาการ เช่น การจัดทำโปรแกรมสำหรับการบันทึกข้อมูลและการประมวลผลข้อมูล และการจัดทำต้นแบบตารางเสนอผลและรายงานผล เป็นต้น สำหรับข้อมูลพื้นฐานระดับภาคและทั่วราชอาณาจักร จะทำการประมวลผลข้อมูลและจัดทำรายงานที่สำนักงานสถิติแห่งชาติในส่วนกลาง

2.8 การปิดตัวเลข

ผลรวมของแต่ละจำนวนอาจไม่เท่ากับยอดรวม ทั้งนี้เนื่องจากการปัดเศษ

2.9 ความคลาดเคลื่อนของข้อมูล

ข้อมูลที่น่าเสนอไว้ในรายงานฉบับนี้อาจมีความคลาดเคลื่อนอยู่บ้าง ความคลาดเคลื่อนดังกล่าวเป็นความคลาดเคลื่อนจากการสุ่มตัวอย่าง (Sampling error) และความคลาดเคลื่อนที่ไม่ได้เกิดจากการสุ่มตัวอย่าง (Non -Sampling error) เช่น ผู้ตอบไม่ให้ข้อมูลตามความเป็นจริง ข้อมูลในแบบสอบถามไม่ครบถ้วน การลงรหัสผิดพลาดหรือการบันทึกข้อมูลผิดพลาด เป็นต้น อย่างไรก็ตามสำนักงานสถิติแห่งชาติได้พยายามควบคุมให้ข้อมูลมีความคลาดเคลื่อนน้อยที่สุด จึงขอให้ผู้ใช้ข้อมูลใช้ข้อมูลด้วยความระมัดระวังตามสมควร

2.10 การนำเสนอผลข้อมูล

การจัดทำรายงานผลสำมะโนอุตสาหกรรม พ.ศ. 2560 การเก็บรวบรวมข้อมูลรายละเอียด ดังนี้

- 1) รายงานผลเบื้องต้นระดับภาค และทั่วราชอาณาจักร
- 2) รายงานผลระดับจังหวัด จำนวน 77 ฉบับ
- 3) รายงานผลระดับภาคและทั่วราชอาณาจักร จำนวน 7 ฉบับ ได้แก่ กรุงเทพมหานคร ปริมณฑล ภาคกลาง ภาคเหนือ ภาคตะวันออกเฉียงเหนือ ภาคใต้ และ ทั่วราชอาณาจักร

บทที่ 3 ผลการสำมะโน

3.1 ข้อมูลทั่วไปของสถานประกอบการอุตสาหกรรม การผลิต

3.1.1 จำนวนสถานประกอบการ

ผลจากสำมะโนอุตสาหกรรม พ.ศ. 2560 ของจังหวัดสระแก้ว มีจำนวนทั้งสิ้น 3,400 แห่ง พบว่า ส่วนใหญ่เป็นสถานประกอบการที่ตั้งอยู่ใน

อำเภอเมืองสระแก้ว จำนวน 954 แห่ง หรือร้อยละ 28.1 รองลงมาได้แก่ อำเภอรัฐประเศ จำนวน 514 แห่ง หรือร้อยละ 15.0 และอำเภอวัฒนานคร จำนวน 405 แห่ง หรือร้อยละ 11.9 ส่วนอำเภอที่มีสถานประกอบการน้อยที่สุด ได้แก่ อำเภอคลองหาด มีจำนวน 168 แห่ง หรือร้อยละ 4.9 (ตาราง 3.1)

ตาราง 3.1 จำนวนและร้อยละของสถานประกอบการอุตสาหกรรมการผลิต จำแนกตามอำเภอ

อำเภอ	จำนวน	ร้อยละ
รวม	3,400	100.0
อำเภอเมืองสระแก้ว	954	28.1
อำเภอคลองหาด	168	4.9
อำเภอตาพระยา	233	6.9
อำเภอวังน้ำเย็น	397	11.7
อำเภอวัฒนานคร	405	11.9
อำเภอรัฐประเศ	514	15.0
อำเภอเขาฉกรรจ์	358	10.5
อำเภอโคกสูง	172	5.1
อำเภอวังสมบูรณ์	199	5.9

3.1.2 หมวดย่อยอุตสาหกรรม

ผลจากสำมะโนอุตสาหกรรม พ.ศ. 2560 การเก็บรวบรวมข้อมูลรายละเอียด : การแฉงนับ เมื่อพิจารณาจำนวนสถานประกอบการ ตามหมวดย่อยอุตสาหกรรม พบว่า สถานประกอบการอุตสาหกรรม การผลิตที่ตั้งอยู่ในจังหวัดสระแก้ว ส่วนใหญ่ (ร้อยละ 36.2) หรือ 1,232 แห่ง ประกอบอุตสาหกรรม การผลิตผลิตภัณฑ์อาหาร รองลงมาเป็นสถานประกอบการผลิตไม้และผลิตภัณฑ์จากไม้ก๊อก (ยกเว้นเฟอร์นิเจอร์) การผลิตสิ่งของจากฟางและ

วัสดุถักสานอื่นๆ จำนวน 566 แห่ง หรือร้อยละ 16.6 การผลิตเสื้อผ้าเครื่องแต่งกาย จำนวน 365 แห่ง หรือร้อยละ 10.7 การผลิตผลิตภัณฑ์อื่นๆ จำนวน 354 แห่ง หรือร้อยละ 10.4 และการผลิตสิ่งทอ จำนวน 342 แห่ง หรือร้อยละ 10.1 สำหรับการประกอบการอุตสาหกรรมการผลิตในหมวดย่อยอื่นๆ นอกเหนือจากที่กล่าวข้างต้น แต่ละหมวดย่อย มีสัดส่วนต่ำกว่า ร้อยละ 6.0 (ตาราง 3.2)

ตาราง 3.2 จำนวนและร้อยละของสถานประกอบการอุตสาหกรรมการผลิต จำแนกตามหมวดย่อยอุตสาหกรรม และขนาดของสถานประกอบการ

หมวดย่อยอุตสาหกรรม	รวม	ขนาดของสถานประกอบการ					
		1 – 15 คน	16 – 25 คน	26 – 30 คน	31 – 50 คน	51 – 200 คน	มากกว่า 200 คน
รวม	3,400	3,348	16	2	13	15	6
	100.0	98.5	0.4	0.1	0.4	0.4	0.2
การผลิตผลิตภัณฑ์อาหาร	1,232	1,217	3	1	4	4	3
	100.0	98.9	0.2	0.1	0.3	0.3	0.2
การผลิตเครื่องตี	28	27	-	-	-	1	-
	100.0	96.4	-	-	-	3.6	-
การผลิตสิ่งทอ	342	341	1	-	-	-	-
	100.0	99.7	0.3	-	-	-	-
การผลิตเสื้อผ้าเครื่องแต่งกาย	365	362	-	-	-	2	1
	100.0	99.2	-	-	-	0.5	0.3
การผลิตเครื่องหนังและผลิตภัณฑ์ที่เกี่ยวข้อง	23	23					
	100.0	100.0					
การผลิตไม้และผลิตภัณฑ์จากไม้และไม้ก๊อก (ยกเว้นเฟอร์นิเจอร์) การผลิตสิ่งของจากฟางและวัสดุถักสานอื่นๆ	566	562	1	-	-	3	-
	100.0	99.3	0.2	-	-	0.5	-
การผลิตกระดาษและผลิตภัณฑ์กระดาษ	8	6	1	-	-	-	1
	100.0	75.0	12.5	-	-	-	12.5
การพิมพ์และการผลิตซ้ำสิ่งพิมพ์ที่กึ่งข้อมูล	17	17					
	100.0	100.0					
การผลิตเคมีภัณฑ์และผลิตภัณฑ์เคมี	11	8	1	-	-	2	-
	100.0	72.7	9.1	-	-	18.2	-
การผลิตผลิตภัณฑ์ยางและพลาสติก	18	17	-	-	1	-	-
	100.0	94.4	-	-	5.6	-	-
การผลิตผลิตภัณฑ์อื่นๆ ที่ทำจากแร่โลหะ	43	35	4	-	3	1	-
	100.0	81.4	9.3	-	7.0	2.3	-
การผลิตผลิตภัณฑ์โลหะประดิษฐ์ (ยกเว้นเครื่องจักรและอุปกรณ์)	185	183	1	-	1	-	-
	100.0	99.0	0.5	-	0.5	-	-
การผลิตผลิตภัณฑ์คอมพิวเตอร์ อิเล็กทรอนิกส์ และอุปกรณ์ที่ใช้ในการทางทัศนศาสตร์	1	-	-	-	-	-	1
	100.0	-	-	-	-	-	100.0
การผลิตอุปกรณ์ไฟฟ้า	5	4	-	-	1	-	-
	100.0	80.0	-	-	20.0	-	-
การผลิตเครื่องจักรและเครื่องมือ ซึ่งมีได้จัดประเภทไว้ในที่อื่น	3	3	-	-	-	-	-
	100.0	100.0	-	-	-	-	-
การผลิตยานยนต์ รถพ่วง และรถกึ่งพ่วง	12	12	-	-	-	-	-
	100.0	100.0	-	-	-	-	-
การผลิตอุปกรณ์ขนส่งอื่นๆ	8	7	-	-	1	-	-
	100.0	87.5	-	-	12.5	-	-
การผลิตเฟอร์นิเจอร์	94	93	-	1	-	-	-
	100.0	98.9	-	1.1	-	-	-
การผลิตผลิตภัณฑ์อื่นๆ	354	347	4	-	2	1	-
	100.0	98.0	1.1	-	0.6	0.3	-
การซ่อมและการติดตั้งเครื่องจักรและอุปกรณ์	67	67	-	-	-	-	-
	100.0	100.0	-	-	-	-	-
การจัดการน้ำเสีย	6	6	-	-	-	-	-
	100.0	100.0	-	-	-	-	-
การเก็บรวบรวมของเสียการบำบัด และการกำจัดของเสีย รวมถึงการนำของเสียกลับมาใช้ใหม่	12	11	-	-	-	1	-
	100.0	91.7	-	-	-	8.3	-

หมายเหตุ : - ไม่มีข้อมูล หรือข้อมูลมีค่าเป็น 0 หรือมีข้อมูลจำนวนน้อย

3.1.3 ขนาดของสถานประกอบการ

สถานประกอบการส่วนใหญ่ในจังหวัดสระแก้วมีขนาดเล็กคือมีคนทำงาน 1-15 คน จำนวน 3,348 แห่ง หรือร้อยละ 98.5 ส่วนสถานประกอบการที่มีคนทำงาน 16 คนขึ้นไป มีจำนวน 52 แห่ง หรือร้อยละ 1.5 ในจำนวนนี้เป็นสถานประกอบการที่มีคนทำงาน 16-25 คน จำนวน 16 แห่ง สถานประกอบการที่มีคนทำงาน 26-30 คน 31-50 คน และ 51-200 คน มีจำนวน 2 แห่ง 13 แห่ง และ 15 แห่ง ตามลำดับ ส่วนสถานประกอบการที่มีคนทำงานมากกว่า 200 คน มีเพียง 6 แห่ง (ตาราง 3.3)

3.1.4 รูปแบบการจัดตั้งตามกฎหมาย

รูปแบบการจัดตั้งตามกฎหมายของสถานประกอบการในจังหวัดสระแก้ว ส่วนใหญ่เป็นส่วนบุคคลมีจำนวน 3,308 แห่ง หรือร้อยละ 97.3 รองลงมาเป็นการจัดตั้งในรูปแบบบริษัทจำกัด บริษัทจำกัด (มหาชน) จำนวน 46 แห่ง หรือร้อยละ 1.3 มีรูปแบบการจัดตั้งเป็นส่วนราชการ รัฐวิสาหกิจ สหกรณ์ กลุ่มแม่บ้านและอื่นๆ มีจำนวน 33 แห่ง หรือร้อยละ 1.0 ส่วนที่เหลือมีรูปแบบการจัดตั้งเป็นห้างหุ้นส่วนจำกัด ห้างหุ้นส่วนสามัญนิติบุคคล จำนวน 13 แห่ง หรือร้อยละ 0.4 (ตาราง 3.3)

ตาราง 3.3 จำนวนและร้อยละสถานประกอบการอุตสาหกรรมการผลิต จำแนกตามลักษณะของสถานประกอบการ

ลักษณะของสถานประกอบการ	จำนวน	ร้อยละ
รวม	3,400	100.0
ขนาดของสถานประกอบการ		
1 - 15 คน	3,348	98.5
16 - 25 คน	16	0.4
26 - 30 คน	2	0.1
31 - 50 คน	13	0.4
51 - 200 คน	15	0.4
มากกว่า 200 คน	6	0.2
รูปแบบการจัดตั้งตามกฎหมาย		
ส่วนบุคคล	3,308	97.3
ห้างหุ้นส่วนจำกัด ห้างหุ้นส่วนสามัญนิติบุคคล	13	0.4
บริษัทจำกัด บริษัทจำกัด (มหาชน)	46	1.3
ส่วนราชการ รัฐวิสาหกิจ สหกรณ์ กลุ่มแม่บ้าน และอื่นๆ	33	1.0
รูปแบบการจัดตั้งทางเศรษฐกิจ		
สำนักงานแห่งเดียว	3,379	99.4
สำนักงานใหญ่	2	0.1
สำนักงานสาขา	19	0.5
ระยะเวลาในการดำเนินงาน		
น้อยกว่า 5 ปี	554	16.3
5 - 9 ปี	897	26.4
10 - 19 ปี	1,287	37.8
20 - 29 ปี	490	14.4
ตั้งแต่ 30 ปีขึ้นไป	172	5.1

หมายเหตุ : - ไม่มีข้อมูล หรือข้อมูลมีค่าเป็น 0 หรือมีข้อมูลจำนวนน้อย

3.1.5 รูปแบบการจัดตั้งทางเศรษฐกิจ

สถานประกอบการส่วนใหญ่ร้อยละ 99.4 หรือ 3,379 แห่ง มีการจัดตั้งในรูปแบบสำนักงานแห่งเดียว รองลงมาเป็นการจัดตั้งแบบสำนักงานสาขา จำนวน 19 แห่ง หรือร้อยละ 0.5 และการจัดตั้งรูปแบบสำนักงานใหญ่ จำนวน 2 แห่ง หรือร้อยละ 0.1 (ตาราง 3.3)

3.1.6 ระยะเวลาในการดำเนินการ

สถานประกอบการผลิตส่วนใหญ่ ร้อยละ 37.8 หรือ 1,287 แห่ง ดำเนินกิจการระหว่าง 10-19 ปี รองลงมาเป็นสถานประกอบการที่ดำเนินกิจการระหว่าง 5-9 ปี จำนวน 897 แห่ง หรือร้อยละ 26.4 ดำเนินกิจการน้อยกว่า 5 ปี จำนวน 554 แห่ง หรือร้อยละ 16.3 และดำเนินกิจการระหว่าง 20-29 ปี จำนวน 490 แห่ง หรือร้อยละ 14.4 ส่วนสถานประกอบการที่ดำเนินกิจการตั้งแต่ 30 ปีขึ้นไป มีจำนวนน้อยที่สุด 172 แห่ง หรือร้อยละ 5.1 (ตาราง 3.3)

3.2 ข้อมูลสถิติที่สำคัญ จำแนกตามขนาดของสถานประกอบการและหมวดย่อยอุตสาหกรรม

3.2.1 คนทำงานและค่าตอบแทนแรงงาน

1) จำนวนคนทำงาน

ในสถานประกอบการอุตสาหกรรมการผลิต จำนวน 3,400 แห่ง ของจังหวัดสระแก้ว นั้น มีคนทำงานอยู่ทั้งสิ้น 13,005 คน หากพิจารณาตามขนาดของสถานประกอบการ พบว่าส่วนใหญ่เป็นคนที่ปฏิบัติงานอยู่ในสถานประกอบการที่มีคนทำงาน 1-15 คน จำนวน 7,055 คน หรือร้อยละ 54.2 รองลงมาปฏิบัติงานอยู่ในสถานประกอบการที่มีคนทำงานมากกว่า 200 คน จำนวน 3,591 คน หรือร้อยละ 27.6 และสถานประกอบการที่มีคนทำงาน 51-200 คน จำนวน 1,506 คน หรือร้อยละ 11.6

เมื่อพิจารณาตามหมวดย่อยอุตสาหกรรม พบว่า ส่วนใหญ่เป็นคนที่ปฏิบัติงานอยู่ในอุตสาหกรรมการผลิตผลิตภัณฑ์อาหาร จำนวน 5,573 คน หรือร้อยละ 42.9 รองลงมาปฏิบัติงานในอุตสาหกรรมการผลิตเสื้อผ้าเครื่องแต่งกาย จำนวน 1,474 คน หรือร้อยละ 11.3 อุตสาหกรรมผลิตไม้และผลิตภัณฑ์จากไม้และไม้ก๊อก (ยกเว้นเฟอร์นิเจอร์) การผลิตสิ่งของจากฟางและวัสดุถักสานอื่นๆ จำนวน 1,123 คน หรือร้อยละ 8.6 และอุตสาหกรรมการผลิตผลิตภัณฑ์อื่นๆ จำนวน 1,021 คน หรือร้อยละ 7.9 สำหรับคนทำงานในอุตสาหกรรมผลิตในหมวดย่อยอื่นๆ นอกเหนือจากที่กล่าวข้างต้น แต่ละหมวดย่อยมีสัดส่วนของคนทำงานต่ำกว่า ร้อยละ 5.0 (ตาราง 3.4)

2) จำนวนลูกจ้าง

ด้านการจ้างงาน พบว่า มีจำนวนลูกจ้างปฏิบัติงานอยู่ในสถานประกอบการอุตสาหกรรมการผลิตทั้งสิ้น 7,318 คน ส่วนใหญ่ปฏิบัติงานอยู่ในสถานประกอบการขนาดใหญ่ที่มีคนทำงานมากกว่า 200 คน จำนวน 3,591 คน หรือร้อยละ 49.1 รองลงมาเป็นลูกจ้างที่ปฏิบัติงานอยู่ในสถานประกอบการที่มีคนทำงาน 51-200 คน จำนวน 1,502 คน หรือร้อยละ 20.5 และสถานประกอบการที่มีคนทำงาน 1-15 คน จำนวน 1,401 คน หรือร้อยละ 19.1

เมื่อจำแนกลูกจ้างตามหมวดย่อยอุตสาหกรรมการผลิต พบว่า ส่วนใหญ่ ร้อยละ 43.9 หรือ 3,210 คน ทำงานอยู่ในอุตสาหกรรมการผลิตผลิตภัณฑ์อาหาร รองลงมาอยู่ในอุตสาหกรรมการผลิตเสื้อผ้าเครื่องแต่งกาย จำนวน 1,007 คน หรือร้อยละ 13.8 และอุตสาหกรรมการผลิตผลิตภัณฑ์อื่นๆ จำนวน 395 คน หรือร้อยละ 5.4 และที่ทำงานอยู่ในอุตสาหกรรมผลิตในหมวดย่อยอื่นๆ นอกเหนือจากที่กล่าวข้างต้น แต่ละหมวดย่อยมีสัดส่วนของลูกจ้างต่ำกว่า ร้อยละ 5.0 (ตาราง 3.4)

3) ค่าตอบแทนแรงงาน

ลูกจ้างปฏิบัติงานอยู่ในสถานประกอบการอุตสาหกรรมการผลิตที่ตั้งอยู่ในจังหวัดสระแก้ว ได้รับค่าตอบแทนแรงงานรวมทั้งสิ้นประมาณ 882.1 ล้านบาท หรือเฉลี่ยต่อคนต่อปีประมาณ 120,541 บาท โดยลูกจ้างที่ปฏิบัติงานอยู่ในสถานประกอบการที่มีคนทำงานมากกว่า 200 คน ได้รับค่าตอบแทนแรงงานสูงสุด 526.6 ล้านบาท รองลงมาคือลูกจ้างที่ปฏิบัติงานอยู่ในสถานประกอบการที่มีคนทำงาน 51-200 คน ได้รับค่าตอบแทนแรงงาน 162.8 ล้านบาท อันดับ 3 ลูกจ้างที่ปฏิบัติงานอยู่ในสถานประกอบการที่มีคนทำงาน 1-15 คน ได้รับค่าตอบแทนแรงงาน 107.4 ล้านบาท สำหรับลูกจ้างที่ปฏิบัติงานอยู่ในสถานประกอบการที่มีคนทำงาน 16-25 คน ได้รับค่าตอบแทนแรงงานต่ำที่สุด 30.5 ล้านบาท

เมื่อพิจารณาตามหมวดย่อยอุตสาหกรรมพบว่า ลูกจ้างในอุตสาหกรรมการผลิตผลิตภัณฑ์อาหารได้รับค่าตอบแทนแรงงานสูงสุดคือ 470.3 ล้านบาท รองลงมาคือลูกจ้างในอุตสาหกรรมการผลิตเสื้อผ้าเครื่องแต่งกาย ได้รับค่าตอบแทนแรงงาน 112.4 ล้านบาท อันดับ 3 ลูกจ้างในอุตสาหกรรมการผลิตผลิตภัณฑ์อื่นๆ ที่ทำจากแร่โลหะได้รับค่าตอบแทนแรงงาน 37.8 ล้านบาท ในขณะที่ลูกจ้างในอุตสาหกรรมการจัดการน้ำเสียได้รับค่าตอบแทนแรงงานต่ำที่สุด 34,600 บาท (ตาราง 3.4)

4) ค่าตอบแทนแรงงานเฉลี่ย

ในด้านค่าตอบแทนแรงงานเฉลี่ยพบว่า ลูกจ้างที่ปฏิบัติงานอยู่ในสถานประกอบการที่มีคนทำงานมากกว่า 200 คน ได้รับค่าตอบแทนแรงงานเฉลี่ยต่อคนต่อปีสูงสุด 146,647 บาท รองลงมาคือลูกจ้างที่ปฏิบัติงานอยู่ในสถานประกอบการที่มีคนทำงาน 51-200 คน ได้รับค่าตอบแทนแรงงานเฉลี่ยต่อคนต่อปี 108,389 บาท อันดับ 3 ลูกจ้างที่ปฏิบัติงานอยู่ในสถานประกอบการที่มีคนทำงาน 31-50 คน ได้รับค่าตอบแทนแรงงานเฉลี่ยต่อคนต่อปี 105,952 บาท สำหรับลูกจ้างที่ปฏิบัติงานอยู่ในสถานประกอบการที่มีคนทำงาน 1-15 คน ได้รับค่าตอบแทนแรงงานเฉลี่ยต่อคนต่อปีต่ำที่สุด 76,688 บาท

เมื่อพิจารณาตามหมวดย่อยอุตสาหกรรมพบว่า ลูกจ้างในอุตสาหกรรมการผลิตผลิตภัณฑ์อาหารได้รับค่าตอบแทนแรงงานเฉลี่ยต่อคนต่อปีสูงสุดคือ 146,515 บาท รองลงมาได้แก่ลูกจ้างในอุตสาหกรรมการผลิตผลิตภัณฑ์อื่นๆ ที่ทำจากแร่โลหะได้รับค่าตอบแทนแรงงานเฉลี่ยต่อคนต่อปี 120,909 บาท อันดับ 3 ลูกจ้างในอุตสาหกรรมการผลิตกระดาษและการผลิตผลิตภัณฑ์กระดาษได้รับค่าตอบแทนแรงงานเฉลี่ยต่อคนต่อปี 113,860 บาท ในขณะที่ลูกจ้างในอุตสาหกรรมการจัดการน้ำเสียได้รับค่าตอบแทนแรงงานเฉลี่ยต่อคนต่อปีต่ำที่สุด 34,600 บาท (ตาราง 3.4)

ตาราง 3.4 คนทำงาน ลูกจ้าง และค่าตอบแทนแรงงาน จำแนกตามขนาดของสถานประกอบการ และหมวดย่อยอุตสาหกรรม

ขนาดของสถานประกอบการ/ หมวดย่อยอุตสาหกรรม	จำนวน สถาน ประกอบการ (แห่ง)	คนทำงาน		ลูกจ้าง		ค่าตอบแทนแรงงาน	
		จำนวน	ร้อยละ	จำนวน	ร้อยละ	มูลค่า	เฉลี่ยต่อ คนต่อปี
		(คน)		(คน)		(พันบาท)	(บาท)
รวม	3,400	13,005	100.0	7,318	100.0	882,120.8	120,541.2
ขนาดของสถานประกอบการ							
1 - 15 คน	3,348	7,055	54.2	1,401	19.1	107,440.0	76,688.1
16 - 25 คน	16	316	2.4	296	4.0	30,501.6	103,045.9
26 - 30 คน	2	D	D	D	D	D	D
31 - 50 คน	13	484	3.7	478	6.5	50,644.9	105,951.7
51 - 200 คน	15	1,506	11.6	1,502	20.5	162,800.5	108,389.1
มากกว่า 200 คน	6	3,591	27.6	3,591	49.1	526,610.1	146,647.2
หมวดย่อยอุตสาหกรรม							
การผลิตผลิตภัณฑ์อาหาร	1,232	5,573	42.9	3,210	43.9	470,313.3	146,515.0
การผลิตเครื่องดื่ม	28	270	2.1	214	2.9	18,512.0	86,504.7
การผลิตสิ่งทอ	342	517	4.0	101	1.4	6,617.6	65,520.8
การผลิตเสื้อผ้าเครื่องแต่งกาย	365	1,474	11.3	1,007	13.8	112,372.2	111,591.1
การผลิตเครื่องหนังและผลิตภัณฑ์ที่เกี่ยวข้อง	23	56	0.4	21	0.3	1,454.7	69,271.4
การผลิตไม้และผลิตภัณฑ์จากไม้และไม้ก๊อก (ยกเว้นเฟอร์นิเจอร์) การผลิตสิ่งของ จากฟางและวัสดุอีกสานอื่นๆ	566	1,123	8.6	269	3.7	22,511.2	83,684.8
การผลิตกระดาษและผลิตภัณฑ์กระดาษ	8	300	2.3	291	4.0	33,133.4	113,860.5
การพิมพ์และการผลิตเข้าสู่สื่อที่ข้อมูล	17	54	0.4	21	0.3	1,986.0	94,571.4
การผลิตเคมีภัณฑ์และผลิตภัณฑ์เคมี	11	331	2.5	315	4.3	30,204.8	95,888.3
การผลิตผลิตภัณฑ์ยางและพลาสติก	18	87	0.7	50	0.7	4,263.7	85,274.0
การผลิตผลิตภัณฑ์อื่นๆ ที่ทำจากแร่โลหะ	43	384	3.0	313	4.3	37,844.5	120,908.9
การผลิตผลิตภัณฑ์โลหะประดิษฐ์ (ยกเว้น เครื่องจักรและอุปกรณ์)	185	601	4.6	279	3.8	25,526.0	91,491.0
การผลิตผลิตภัณฑ์คอมพิวเตอร์ อิเล็กทรอนิกส์ และอุปกรณ์ที่ใช้ในทางวิทยาศาสตร์	1	D	D	D	D	D	D
การผลิตอุปกรณ์ไฟฟ้า	5	44	0.3	36	0.5	2,058.7	57,186.1
การผลิตเครื่องจักรและเครื่องมือ ซึ่งมีได้จัด ประเภทไว้ในที่อื่น	3	D	D	D	D	D	D
การผลิตยานยนต์ รถพ่วง และรถกึ่งพ่วง	12	41	0.3	19	0.3	1,211.6	63,768.4
การผลิตอุปกรณ์ขนส่งอื่นๆ	8	70	0.5	58	0.8	6,264.2	108,003.4
การผลิตเฟอร์นิเจอร์	94	305	2.3	115	1.6	10,734.7	93,345.2
การผลิตผลิตภัณฑ์อื่นๆ	354	1,021	7.9	395	5.4	30,374.4	76,897.2
การซ่อมและการติดตั้งเครื่องจักรและอุปกรณ์	67	169	1.3	53	0.7	4,593.7	86,673.6
การจัดการน้ำเสีย	6	12	0.1	1	-	34.6	34,600.0
การเก็บรวบรวมของเสีย การบำบัด และการกำจัด ของเสีย รวมถึงการนำของเสียกลับมาใช้ใหม่	12	154	1.2	134	1.8	14,522.3	108,375.4

หมายเหตุ : - ไม่มีข้อมูล หรือข้อมูลมีค่าเป็น 0 หรือมีข้อมูลจำนวนน้อย

D หมายถึง ตัวเลขที่ไม่เปิดเผย

3.2.2 มูลค่าผลผลิต ค่าใช้จ่ายชั้นกลาง และมูลค่าเพิ่ม

1) มูลค่าผลผลิต

จากตาราง 3.5 พบว่า สถานประกอบการอุตสาหกรรมการผลิตในจังหวัดสระแก้ว มีมูลค่าผลผลิตรวมทั้งสิ้นประมาณ 20,690.4 ล้านบาท โดยมีสัดส่วนของมูลค่าเพิ่มต่อมูลค่าผลผลิตประมาณร้อยละ 23.0

หากพิจารณาตามขนาดของสถานประกอบการ พบว่า สถานประกอบการที่มีคนทำงานมากกว่า 200 คน มีมูลค่าผลผลิตสูงสุดประมาณ 11,011.4 ล้านบาท หรือร้อยละ 53.2 รองลงมาเป็นสถานประกอบการที่มีคนทำงาน 51-200 คน มีมูลค่าผลผลิตประมาณ 5,512.8 ล้านบาท หรือร้อยละ 26.6 ลำดับ 3 เป็นสถานประกอบการที่มีคนทำงาน 31-50 คน มีมูลค่าผลผลิตประมาณ 2,470.5 ล้านบาท หรือร้อยละ 11.9 สำหรับสถานประกอบการที่มีมูลค่าผลผลิตน้อยที่สุดเป็นสถานประกอบการที่มีคนทำงาน 16-25 คน มีมูลค่าผลผลิตประมาณ 600.8 ล้านบาท หรือร้อยละ 2.9

เมื่อพิจารณาตามหมวดย่อยอุตสาหกรรมประเภทต่างๆ พบว่า มูลค่าผลผลิตของสถานประกอบการส่วนใหญ่ มาจากการผลิตผลิตภัณฑ์อาหาร มีมูลค่าผลผลิตสูงสุดประมาณ 12,511.1 ล้านบาท หรือร้อยละ 60.5 รองลงมาเป็นการผลิตกระดาษและผลิตภัณฑ์กระดาษ มีมูลค่าผลผลิตประมาณ 3,774.7 ล้านบาท หรือร้อยละ 18.2 ลำดับ 3 เป็นการผลิตการผลิตไม้และผลิตภัณฑ์จากไม้และไม้ก๊อก (ยกเว้นเฟอร์นิเจอร์) การผลิตสิ่งของจากฟางและวัสดุถักสานอื่นๆ มีมูลค่าผลผลิตประมาณ 1,025.5 ล้านบาทหรือร้อยละ 5.0 สำหรับการประกอบการอุตสาหกรรมการผลิตในหมวดย่อยอื่นๆ นอกเหนือจากที่กล่าวข้างต้น แต่ละหมวดย่อยมีมูลค่าผลผลิตต่ำกว่าร้อยละ 4.0

2) ค่าใช้จ่ายชั้นกลาง

ในด้านค่าใช้จ่ายชั้นกลางของสถานประกอบการอุตสาหกรรมการผลิตในจังหวัดสระแก้ว มีมูลค่าผลผลิตรวมทั้งสิ้นประมาณ 15,927.6 ล้านบาท

หากพิจารณาตามขนาดของสถานประกอบการ พบว่า สถานประกอบการที่มีคนทำงานมากกว่า 200 คน มีค่าใช้จ่ายชั้นกลางสูงที่สุดประมาณ 8,165.7 ล้านบาท หรือร้อยละ 51.3 รองลงมาเป็นสถานประกอบการที่มีคนทำงาน 51-200 คน มีค่าใช้จ่ายชั้นกลางประมาณ 4,429.2 ล้านบาท หรือร้อยละ 27.8 ลำดับ 3 เป็นสถานประกอบการที่มีคนทำงาน 31-50 คน มีค่าใช้จ่ายชั้นกลางประมาณ 2,226.2 ล้านบาท หรือร้อยละ 14.0 สำหรับสถานประกอบการที่มีค่าใช้จ่ายชั้นกลางน้อยที่สุดเป็นสถานประกอบการที่มีคนทำงาน 16-25 คน มีค่าใช้จ่ายชั้นกลางประมาณ 485.9 ล้านบาท หรือร้อยละ 3.1

เมื่อพิจารณาตามหมวดย่อยอุตสาหกรรมประเภทต่างๆ พบว่า ค่าใช้จ่ายชั้นกลางของสถานประกอบการส่วนใหญ่ มาจากการผลิตผลิตภัณฑ์อาหาร มีค่าใช้จ่ายชั้นกลางสูงที่สุดประมาณ 9,859.0 ล้านบาท หรือร้อยละ 61.9 รองลงมาเป็นการผลิตกระดาษและผลิตภัณฑ์กระดาษมีค่าใช้จ่ายชั้นกลางประมาณ 2,639.4 ล้านบาท หรือร้อยละ 16.6 ลำดับ 3 เป็นการผลิตไม้และผลิตภัณฑ์จากไม้และไม้ก๊อก (ยกเว้นเฟอร์นิเจอร์) การผลิตสิ่งของจากฟางและวัสดุถักสานอื่นๆ มีค่าใช้จ่ายชั้นกลางประมาณ 814.2 ล้านบาท หรือร้อยละ 5.1 สำหรับการประกอบการอุตสาหกรรมการผลิตในหมวดย่อยอื่นๆ นอกเหนือจากที่กล่าวข้างต้น แต่ละหมวดย่อยมีค่าใช้จ่ายชั้นกลางต่ำกว่าร้อยละ 5.0

3) มูลค่าเพิ่ม

จากตาราง 3.5 แสดงให้เห็นว่าสถานประกอบการอุตสาหกรรมการผลิตในจังหวัดสระแก้ว มีมูลค่าเพิ่มประมาณ 4,762.8 ล้านบาท

หากพิจารณาตามขนาดของสถานประกอบการ พบว่า สถานประกอบการที่มีคนทำงานมากกว่า 200 คน มีมูลค่าเพิ่มสูงที่สุดประมาณ 2,835.7 ล้านบาท หรือร้อยละ 59.5 รองลงมาเป็นสถานประกอบการที่มีคนทำงาน 51-200 คน มีมูลค่าเพิ่มประมาณ 1,083.6 ล้านบาท หรือร้อยละ 22.8 ลำดับ 3 เป็นสถานประกอบการที่มีคนทำงาน 1-15 คน มีมูลค่าเพิ่มประมาณ 478.4 ล้านบาท หรือร้อยละ 10.0 สำหรับสถาน-

ประกอบการที่มีมูลค่าเพิ่มน้อยที่สุดมีขนาดสถานประกอบการที่มีคนทำงาน 16-25 คน มีมูลค่าเพิ่มประมาณ 114.9 ล้านบาท หรือร้อยละ 2.4

เมื่อพิจารณาตามหมวดย่อยอุตสาหกรรมประเภทต่างๆ พบว่า มูลค่าเพิ่มของสถานประกอบการส่วนใหญ่ มาจากการผลิตผลิตภัณฑ์อาหาร มีมูลค่าเพิ่มสูงที่สุดประมาณ 2,652.1 ล้านบาท หรือร้อยละ 55.7 รองลงมาเป็นการผลิตกระดาษและผลิตภัณฑ์กระดาษ มีมูลค่าเพิ่มประมาณ

1,135.3 ล้านบาท หรือร้อยละ 23.8 ลำดับ 3 เป็นการผลิตไม้และผลิตภัณฑ์จากไม้และไม้ก๊อก (ยกเว้นเฟอร์นิเจอร์) การผลิตสิ่งของจากฟางและวัสดุถักสานอื่นๆมีมูลค่าเพิ่มประมาณ 211.3 ล้านบาท หรือร้อยละ 4.4 สำหรับการประกอบการอุตสาหกรรมการผลิตในหมวดย่อยอื่นๆ นอกเหนือจากที่กล่าวข้างต้น แต่ละหมวดย่อยมีมูลค่าเพิ่มต่ำกว่าร้อยละ 4.0

ตาราง 3.5 มูลค่าผลผลิต ค่าใช้จ่ายขั้นกลาง และมูลค่าเพิ่มของสถานประกอบการอุตสาหกรรมการผลิต จำแนกตามขนาดของสถานประกอบการ และหมวดย่อยอุตสาหกรรม

ขนาดของสถานประกอบการ/ หมวดย่อยอุตสาหกรรม	มูลค่าผลผลิต		ค่าใช้จ่ายขั้นกลาง		มูลค่าเพิ่ม		มูลค่าเพิ่มต่อมูลค่าผลผลิต (ร้อยละ)
	มูลค่า (พันบาท)	ร้อยละ	มูลค่า (พันบาท)	ร้อยละ	มูลค่า (พันบาท)	ร้อยละ	
รวม	20,690,427.1	100.0	15,927,645.7	100.0	4,762,781.4	100.0	23.0
ขนาดของสถานประกอบการ							
1 - 15 คน	1,088,719.5	5.3	610,323.3	3.8	478,396.2	10.0	43.9
16 - 25 คน	600,785.6	2.9	485,854.9	3.1	114,930.7	2.4	19.1
26 - 30 คน	D	D	D	D	D	D	D
31 - 50 คน	2,470,525.7	11.9	2,226,229.8	14.0	244,295.9	5.1	9.9
51 - 200 คน	5,512,780.1	26.6	4,429,190.5	27.8	1,083,589.7	22.8	19.7
มากกว่า 200 คน	11,001,416.2	53.2	8,165,672.9	51.3	2,835,743.2	59.5	25.8
หมวดย่อยอุตสาหกรรม							
การผลิตผลิตภัณฑ์อาหาร	12,511,096.7	60.5	9,858,997.3	61.9	2,652,099.4	55.7	21.2
การผลิตเครื่องดื่ม	210,379.7	1.0	149,382.7	0.9	60,997.0	1.3	29.0
การผลิตสิ่งทอ	63,095.5	0.3	34,850.5	0.2	28,244.9	0.6	44.8
การผลิตเสื้อผ้าเครื่องแต่งกาย	408,714.4	2.0	267,683.1	1.7	141,031.4	3.0	34.5
การผลิตเครื่องหนังและผลิตภัณฑ์ที่เกี่ยวข้อง	6,576.1	-	3,502.3	-	3,073.8	0.1	46.7
การผลิตไม้และผลิตภัณฑ์จากไม้และไม้ก๊อก (ยกเว้นเฟอร์นิเจอร์) การผลิตสิ่งของจากฟางและวัสดุถักสานอื่นๆ	1,025,503.2	5.0	814,197.0	5.1	211,306.2	4.4	20.6
การผลิตกระดาษและผลิตภัณฑ์กระดาษ	3,774,707.1	18.2	2,639,442.8	16.6	1,135,264.3	23.8	30.1
การพิมพ์และการผลิตซ้ำสื่อบันทึกข้อมูล	10,471.3	0.1	6,166.1	-	4,305.3	0.1	41.1
การผลิตเคมีภัณฑ์และผลิตภัณฑ์เคมี	787,827.4	3.8	734,069.4	4.6	53,758.1	1.1	6.8
การผลิตผลิตภัณฑ์ยางและพลาสติก	629,932.0	3.0	555,522.3	3.5	74,409.7	1.6	11.8
การผลิตผลิตภัณฑ์อื่นๆ ที่ทำจากแร่โลหะ	451,177.3	2.2	356,727.5	2.2	94,449.8	2.0	20.9
การผลิตผลิตภัณฑ์โลหะประดิษฐ์ (ยกเว้นเครื่องจักรและอุปกรณ์)	158,602.5	0.8	95,972.7	0.6	62,629.8	1.3	39.5
การผลิตผลิตภัณฑ์คอมพิวเตอร์ อิเล็กทรอนิกส์ และอุปกรณ์ที่ใช้ในการทางทัศนศาสตร์	D	D	D	D	D	D	D
การผลิตอุปกรณ์ไฟฟ้า	5,786.0	-	3,781.5	-	2,004.5	-	34.6
การผลิตเครื่องจักรและเครื่องมือ ซึ่งมีได้จัดประเภทไว้ในที่อื่น	D	D	D	D	D	D	D
การผลิตยานยนต์ รถพ่วง และรถกึ่งพ่วง	4,963.3	-	2,882.3	-	2,081.0	-	41.9
การผลิตอุปกรณ์ขนส่งอื่นๆ	26,567.1	0.1	17,408.0	0.1	9,159.1	0.2	34.5
การผลิตเฟอร์นิเจอร์	52,723.5	0.3	29,253.0	0.2	23,470.5	0.5	44.5
การผลิตผลิตภัณฑ์อื่นๆ	195,716.7	0.9	114,901.6	0.7	80,815.1	1.7	41.3
การซ่อมและการติดตั้งเครื่องจักรและอุปกรณ์	21,865.2	0.1	11,866.8	0.1	9,998.4	0.2	45.7
การจัดการน้ำเสีย	1,080.8	-	703.9	-	376.9	-	34.9
การเก็บรวบรวมของเสีย การบำบัดและการกำจัด	149,085.0	0.7	95,077.9	0.6	54,007.1	1.1	36.2

หมายเหตุ : - ไม่มีข้อมูล หรือข้อมูลมีค่าเป็น 0 หรือมีข้อมูลจำนวน

D หมายถึง ตัวเลขที่ไม่เปิดเผย

เมื่อพิจารณาตามหมวดย่อยอุตสาหกรรม ประเภทต่างๆ พบว่า มูลค่าผลผลิตเฉลี่ยต่อคนทำงานส่วนใหญ่ มาจากการผลิตกระดาษและผลิตภัณฑ์กระดาษ มีมูลค่าผลผลิตเฉลี่ยต่อคนทำงานสูงสุดประมาณ 12.6 ล้านบาท มีมูลค่าเพิ่มเฉลี่ยต่อคนทำงานสูงสุดประมาณ 3.8 ล้านบาท รองลงมาเป็นการผลิตผลิตภัณฑ์ยางและ

พลาสติกมีมูลค่าผลผลิตเฉลี่ยต่อคนทำงานประมาณ 7.2 ล้านบาท มีมูลค่าเพิ่มเฉลี่ยต่อคนทำงานประมาณ 0.9 ล้านบาท ส่วนสถานประกอบการอุตสาหกรรมการจัดการน้ำเสีย มีมูลค่าผลผลิตเฉลี่ยต่อคนทำงานน้อยที่สุดประมาณ 90,100 บาท มีมูลค่าเพิ่มเฉลี่ยต่อคนทำงานน้อยที่สุดประมาณ 31,400 บาท (ตาราง 3.6)

ตาราง 3.6 มูลค่าผลผลิต มูลค่าเพิ่มเฉลี่ยต่อสถานประกอบการและต่อคนทำงาน จำแนกตามขนาดของสถานประกอบการ และหมวดย่อยอุตสาหกรรม

หน่วย : พันบาท

ขนาดของสถานประกอบการ/ หมวดย่อยอุตสาหกรรม	มูลค่าผลผลิตเฉลี่ยต่อ		มูลค่าเพิ่มเฉลี่ยต่อ	
	สถานประกอบการ	คนทำงาน	สถานประกอบการ	คนทำงาน
รวม	6,085.4	1,591.0	1,400.8	366.2
ขนาดของสถานประกอบการ				
1 - 15 คน	325.2	154.3	142.9	67.8
16 - 25 คน	37,549.1	1,901.2	7,183.2	363.7
26 - 30 คน	D	D	D	D
31 - 50 คน	190,040.4	5,104.4	18,792.0	504.7
51 - 200 คน	367,518.7	3,660.5	72,239.3	719.5
มากกว่า 200 คน	1,833,569.4	3,063.6	472,623.9	789.7
หมวดย่อยอุตสาหกรรม				
การผลิตผลิตภัณฑ์อาหาร	10,155.1	2,244.9	2,152.7	475.9
การผลิตเครื่องดื่ม	7,513.6	779.2	2,178.5	225.9
การผลิตสิ่งทอ	184.5	122.0	82.6	54.6
การผลิตเสื้อผ้าเครื่องแต่งกาย	1,119.8	277.3	386.4	95.7
การผลิตเครื่องหนังและผลิตภัณฑ์ที่เกี่ยวข้อง	285.9	117.4	133.6	54.9
การผลิตไม้และผลิตภัณฑ์จากไม้และไม้ก๊อก (ยกเว้นเฟอร์นิเจอร์) การผลิตสิ่งของจากฟาง และวัสดุอัดก้านอื่นๆ	1,811.8	913.2	373.3	188.2
การผลิตกระดาษและผลิตภัณฑ์กระดาษ	471,838.4	12,582.4	141,908.0	3,784.2
การพิมพ์และการผลิตซ้ำสื่อบันทึกข้อมูล	616.0	193.9	253.3	79.7
การผลิตเคมีภัณฑ์และผลิตภัณฑ์เคมี	71,620.7	2,380.1	4,887.1	162.4
การผลิตผลิตภัณฑ์ยางและพลาสติก	34,996.2	7,240.6	4,133.9	855.3
การผลิตผลิตภัณฑ์อื่นๆ ที่ทำจากแร่โลหะ	10,492.5	1,174.9	2,196.5	246.0
การผลิตผลิตภัณฑ์โลหะประดิษฐ์ (ยกเว้น เครื่องจักรและอุปกรณ์)	857.3	263.9	338.5	104.2
การผลิตผลิตภัณฑ์คอมพิวเตอร์ อิเล็กทรอนิกส์ และอุปกรณ์ที่ใช้ในการทางทัศนศาสตร์	D	D	D	D
การผลิตอุปกรณ์ไฟฟ้า	1,157.2	131.5	400.9	45.6
การผลิตเครื่องจักรและเครื่องมือ ซึ่งมีได้จัด ประเภทไว้ในที่อื่น	D	D	D	D
การผลิตยานยนต์ รถพ่วง และรถกึ่งพ่วง	413.6	121.1	173.4	50.8
การผลิตอุปกรณ์ขนส่งอื่นๆ	3,320.9	379.5	1,144.9	130.8
การผลิตเฟอร์นิเจอร์	560.9	172.9	249.7	77.0
การผลิตผลิตภัณฑ์อื่นๆ	552.9	191.7	228.3	79.2
การซ่อมและการติดตั้งเครื่องจักรและอุปกรณ์	326.3	129.4	149.2	59.2
การจัดการน้ำเสีย	180.1	90.1	62.8	31.4
การเก็บรวบรวมของเสีย การบำบัดและการกำจัดของเสีย รวมถึงการนำของเสียกลับมาใช้ใหม่	12,423.7	968.1	4,500.6	350.7

หมายเหตุ : - ไม่มีข้อมูล หรือข้อมูลมีค่าเป็น 0 หรือมีข้อมูลจำนวน

D หมายถึง ตัวเลขที่ไม่เปิดเผย

ภาคผนวกตารางสถิติ

APPENDIX STATISTICAL TABLES

ภาคผนวก ก ตารางสถิติ

APPENDIX A STATISTICAL TABLES

ตอนที่ 1 ข้อมูลทั่วไปของสถานประกอบการ
PART 1 GENERAL INFORMATION OF ESTABLISHMENTS

ตอนที่ 1 ข้อมูลทั่วไปของสถานประกอบการ จำแนกตาม
ขนาดของสถานประกอบการ

PART 1 GENERAL INFORMATION OF ESTABLISHMENTS
BY SIZE OF ESTABLISHMENTS

สารบัญตารางสถิติ

LIST OF STATISTICAL TABLES

		หน้า
ตอนที่ 1	ข้อมูลทั่วไปของสถานประกอบการ จำแนกตามขนาดของสถานประกอบการ	
Part 1	General Information of Establishments by Size of Establishment	
ตาราง 1	จำนวนและร้อยละของสถานประกอบการอุตสาหกรรมการผลิต จำแนกตามรูปแบบการจัดตั้งตามกฎหมาย และขนาดของสถานประกอบการ	31
Table 1	Number and Percentage of Manufacturing Establishments by Form of Legal Organization and Size of Establishment	31
ตาราง 2	จำนวนและร้อยละของสถานประกอบการอุตสาหกรรมการผลิต จำแนกตามรูปแบบการจัดตั้งทางเศรษฐกิจ และขนาดของสถานประกอบการ	32
Table 2	Number and Percentage of Manufacturing Establishments by Form of Economic Organization and Size of Establishment	32
ตาราง 3	จำนวนและร้อยละของสถานประกอบการอุตสาหกรรมการผลิต จำแนกตามระยะเวลาในการดำเนินกิจการ และขนาดของสถานประกอบการ	33
Table 3	Number and Percentage of Manufacturing Establishments by Period of Operation and Size of Establishment	33
ตาราง 4	จำนวนและร้อยละของสถานประกอบการอุตสาหกรรมการผลิต จำแนกตามระยะเวลาการผลิตในปี 2559 และขนาดของสถานประกอบการ	34
Table 4	Number and Percentage of Manufacturing Establishments by Period of Operation In 2016 and Size of Establishment	34
ตาราง 5	จำนวนและร้อยละของสถานประกอบการอุตสาหกรรมการผลิต จำแนกตาม มูลค่าทุนจดทะเบียน และขนาดของสถานประกอบการ	35
Table 5	Number and Percentage of Manufacturing Establishments by Value of Registered Capital and Size of Establishment	35
ตาราง 6	จำนวนและร้อยละของสถานประกอบการอุตสาหกรรมการผลิต จำแนกตามการส่งเสริมการลงทุน จากสำนักงานคณะกรรมการส่งเสริมการลงทุน และขนาดของสถานประกอบการ	36
Table 6	Number and Percentage of Manufacturing Establishments by Investment Promotion From Board of Investment (BOI) and Size of Establishment	36
ตาราง 7	จำนวนและร้อยละของสถานประกอบการอุตสาหกรรมการผลิต จำแนกตามร้อยละของการส่งออกผลผลิตออกไปจำหน่ายต่างประเทศ และขนาดของสถานประกอบการ	37
Table 7	Number and Percentage of Manufacturing Establishments by Percentage of Export and Size of Establishment	37

ตาราง 8	จำนวนและร้อยละของสถานประกอบการอุตสาหกรรมการผลิต จำแนกตามการใช้วัสดุดิบๆ และขนาดของสถานประกอบการ	38
Table 8	Number and Percentage of Manufacturing Establishments by Use of Imported Materials and Components and Size of Establishment	38
ตาราง 9	จำนวนและร้อยละของสถานประกอบการอุตสาหกรรมการผลิต จำแนกตามอัตราการใช้กำลังการผลิตต่อปี 2559 และขนาดของสถานประกอบการ	39
Table 9	Number and Percentage of Manufacturing Establishments by Percentage of Capacity Utilization In 2016 and Size of Establishment	39
ตาราง 10	จำนวนและร้อยละของสถานประกอบการอุตสาหกรรมการผลิตที่ประสบปัญหา/อุปสรรคการดำเนินกิจการ จำแนกตามปัญหาในการดำเนินกิจการ และขนาดของสถานประกอบการ	40
Table 10	Number and Percentage of Manufacturing Establishments, Problems with the Operation by Problems and Size of Establishment	40
ตาราง 11	จำนวนและร้อยละของสถานประกอบการอุตสาหกรรมการผลิต จำแนกตามประเภทความช่วยเหลือที่ต้องการให้ภาครัฐช่วยเหลือ และขนาดของสถานประกอบการ	42
Table 11	Number and Percentage of Manufacturing Establishments Problems with the Need Aid from The Governmental Operation by Problems and Size of Establishment	42
ตาราง 12	จำนวนและร้อยละของสถานประกอบการอุตสาหกรรมการผลิตเข้าร่วมโครงการอุตสาหกรรมสีเขียว (Green Industry) จำแนกตามระดับอุตสาหกรรมสีเขียว และขนาดของสถานประกอบการ	44
Table 12	Number and Percentage of Manufacturing Establishments, Participating Green Industry by Levels Green Industry and Size of Establishment	44

ตาราง 1 จำนวนและร้อยละของสถานประกอบการอุตสาหกรรมผลิต จัดแบบการจัดตั้งตามกฎหมาย ขนาดของสถานประกอบการ
Table 1 Number and Percentage of Manufacturing Establishments by Form of Legal Organization and size of Establishment

ขนาดของสถานประกอบการ (จำนวนคนทำงาน)	จำนวนสถาน- ประกอบการ		ส่วนบุคคล		ห้างหุ้นส่วนสามัญ		บริษัทจำกัด		ส่วนราชการ		สหกรณ์		กลุ่มแม่บ้าน		การจัดตั้งใน รูปแบบอื่น ๆ		Size of establishment
	จำนวน Number	ร้อยละ %	ห้างหุ้นส่วนสามัญที่ ไม่เป็นนิติบุคคล Individual proprietor	ร้อยละ %	นิติบุคคล ห้างหุ้นส่วนจำกัด Juristic partnership	ร้อยละ %	บริษัทจำกัด (มหาชน) Company limited, public company limited	ร้อยละ %	รัฐวิสาหกิจ Government, state-enterprise	ร้อยละ %	Cooperatives	จำนวน Number	ร้อยละ %	Community enterprise	จำนวน Number	ร้อยละ %	
รวม	3,400	100.0	3,308	97.3	13	0.4	46	1.3	3	0.1	6	0.2	20	0.6	4	0.1	Total
1-15 คน	3,348	100.0	3,302	98.6	6	0.2	15	0.4	3	0.1	2	0.1	16	0.5	4	0.1	1-15 persons
16-25 คน	16	100.0	3	18.8	5	31.2	5	31.2	-	-	-	-	3	18.8	-	-	16-25 persons
26-30 คน	2	100.0	1	50.0	-	-	-	-	-	-	-	-	1	50.0	-	-	26-30 persons
31-50 คน	13	100.0	1	7.7	1	7.7	10	76.9	-	-	1	7.7	-	-	-	-	31-50 persons
51-200 คน	15	100.0	1	6.7	1	6.7	11	73.3	-	-	2	13.3	-	-	-	-	51-200 persons
มากกว่า 200 คน	6	100.0	-	-	-	-	5	83.3	-	-	1	16.7	-	-	-	-	More than 200 persons

ที่มา : สำนักงานอุตสาหกรรม พ.ศ. 2560 จังหวัดสระแก้ว สำนักงานสถิติแห่งชาติ กระทรวงดิจิทัลเพื่อเศรษฐกิจและสังคม

Source : The 2017 Industrial Census ,Sa Kaeo Province, National Statistical Office, Ministry of Digital Economy and Society.

ตาราง 2 จำนวนและร้อยละของสถานประกอบการอุตสาหกรรมผลิต จำแนกตามรูปแบบการจัดตั้งทางเศรษฐกิจ และขนาดของสถานประกอบการ
 Table 2 Number and Percentage of Manufacturing Establishments by Form of Economic Organization and Size of Establishment

ขนาดของสถานประกอบการ (จำนวนคนทำงาน)	จำนวนสถานประกอบการ		สำนักงานแห่งเดียว		สำนักงานใหญ่		สำนักงานสาขา		Size of establishment
	Number of establishments		Single unit		Head office		Branch		
	จำนวน Number	ร้อยละ %	จำนวน Number	ร้อยละ %	จำนวน Number	ร้อยละ %	จำนวน Number	ร้อยละ %	
รวม	3,400	100.0	3,379	99.4	2	0.1	19	0.5	Total
1-15 คน	3,348	100.0	3,344	99.9	-	-	4	0.1	1-15 persons
16-25 คน	16	100.0	14	87.5	-	-	2	12.5	16-25 persons
26-30 คน	2	100.0	2	100.0	-	-	-	-	26-30 persons
31-50 คน	13	100.0	6	46.2	1	7.6	6	46.2	31-50 persons
51-200 คน	15	100.0	9	60.0	1	6.7	5	33.3	51-200 persons
มากกว่า 200 คน	6	100.0	4	66.7	-	-	2	33.3	More than 200 persons

ที่มา : สำนักอุตสาหกรรม พ.ศ. 2560 จังหวัดสระแก้ว สำนักงานสถิติแห่งชาติ กระทรวงดิจิทัลเพื่อเศรษฐกิจและสังคม

Source : The 2017 Industrial Census ,Sa Kaeo Province, National Statistical Office, Ministry of Digital Economy and Society.

ตาราง 3 จำนวนและร้อยละของสถานประกอบการอุตสาหกรรมการผลิต จำแนกตามระยะเวลาในการดำเนินงาน และขนาดของสถานประกอบการ

Table 3 Number and Percentage of Manufacturing Establishments by Period of Operation and Size of Establishment

ขนาดของสถานประกอบการ (จำนวนคนทำงาน)	จำนวนสถานประกอบการ		ระยะเวลาในการดำเนินงาน (ปี) Period of operation (Year)										Size of establishment
	Number of establishments		< 5		5 - 9		10 - 19		20 - 29		≥ 30		
	จำนวน Number	ร้อยละ %	จำนวน Number	ร้อยละ %	จำนวน Number	ร้อยละ %	จำนวน Number	ร้อยละ %	จำนวน Number	ร้อยละ %	จำนวน Number	ร้อยละ %	
รวม	3,400	100.0	554	16.3	897	26.4	1,287	37.8	490	14.4	172	5.1	Total
1-15 คน	3,348	100.0	544	16.3	884	26.4	1,270	37.9	482	14.4	168	5.0	1-15 persons
16-25 คน	16	100.0	2	12.5	4	25.0	6	37.5	3	18.8	1	6.2	16-25 persons
26-30 คน	2	100.0	-	-	-	-	1	50.0	-	-	1	50.0	26-30 persons
31-50 คน	13	100.0	4	30.8	5	38.4	1	7.7	3	23.1	-	-	31-50 persons
51-200 คน	15	100.0	4	26.6	2	13.3	7	46.7	1	6.7	1	6.7	51-200 persons
มากกว่า 200 คน	6	100.0	-	-	2	33.3	2	33.3	1	16.7	1	16.7	More than 200 persons

ที่มา : สำนักงานอุตสาหกรรม พ.ศ. 2560 จังหวัดสระแก้ว สำนักงานสถิติแห่งชาติ กระทรวงดิจิทัลเพื่อเศรษฐกิจและสังคม

Source : The 2017 Industrial Census ,Sa Kaeo Province, National Statistical Office, Ministry of Digital Economy and Society.

ตาราง 4 จำนวนและร้อยละของสถานประกอบการอุตสาหกรรมผลิต จำแนกตามระยะเวลาการผลิตในปี 2559 และขนาดของสถานประกอบการ
Table 4 Number and Percentage of Manufacturing Establishments by Period of Operation In 2016 and Size of Establishment

ขนาดของสถานประกอบการ (จำนวนคนทำงาน)	จำนวนสถานประกอบการ		ระยะเวลาการผลิต Period of operation in 2016												Size of establishment		
	Number of establishments		เดือน Months				ชั่วโมง Hours per day				Total						
	จำนวน Number	ร้อยละ %	< 3	3 - 6	7 - 9	10 - 12	< 8	8 - 10	> 10	จำนวน Number	ร้อยละ %	จำนวน Number	ร้อยละ %	จำนวน Number		ร้อยละ %	
รวม	3,400	100.0	66	1.9	165	4.9	33	1.0	3,135	92.2	2,044	60.1	1,267	37.3	89	2.6	Total
1-15 คน	3,348	100.0	66	2.0	163	4.9	31	0.9	3,087	92.2	2,041	61.0	1,227	36.6	80	2.4	1-15 persons
16-25 คน	16	100.0	-	-	-	-	-	-	16	100.0	3	18.8	13	81.2	-	-	16-25 persons
26-30 คน	2	100.0	-	-	-	-	-	-	2	100.0	-	-	2	100.0	-	-	26-30 persons
31-50 คน	13	100.0	-	-	1	7.7	2	15.4	10	76.9	-	-	12	92.3	1	7.7	31-50 persons
51-200 คน	15	100.0	-	-	-	-	-	-	15	100.0	-	-	10	66.7	5	33.3	51-200 persons
มากกว่า 200 คน	6	100.0	-	-	1	16.7	-	-	5	83.3	-	-	3	50.0	3	50.0	More than 200 persons

ที่มา : สำนักงานอุตสาหกรรม พ.ศ. 2560 จังหวัดสระแก้ว สำนักงานสถิติแห่งชาติ กระทรวงดิจิทัลเพื่อเศรษฐกิจและสังคม

Source : The 2017 Industrial Census ,Sa Kaeo Province, National Statistical Office, Ministry of Digital Economy and Society.

ตาราง 5 จำนวนและร้อยละของสถานประกอบการอุตสาหกรรมผลิต จำแนกตามมูลค่าทุนจดทะเบียนและขนาดของสถานประกอบการ

Table 5 Number and Percentage of Manufacturing Establishments by Value of Registered Capital and Size of Establishment

ขนาดของสถานประกอบการ (จำนวนคนทำงาน)	จำนวนสถานประกอบการ Number of establishments		ไม่มีทุนจดทะเบียน No value of registered capital		รวม Total		มูลค่าทุนจดทะเบียน (ล้านบาท) Registered capital (Million baht)		Size of establishment								
	จำนวน Number	ร้อยละ %	จำนวน Number	ร้อยละ %	จำนวน Number	ร้อยละ %	จำนวน Number	ร้อยละ %	จำนวน Number	ร้อยละ %							
รวม	3,400	100.0	3,360	98.8	41	1.2	16	40.1	8	19.7	2	5.0	2	5.0	3	8.0	Total
1-15 คน	3,348	100.0	3,331	99.5	18	0.5	7	41.4	1	5.7	-	-	-	-	2	12.9	1-15 persons
16-25 คน	16	100.0	8	50.0	8	50.0	-	100.0	-	-	-	-	-	-	-	-	16-25 persons
26-30 คน	2	100.0	2	100.0	-	-	-	-	-	-	-	-	-	-	-	-	26-30 persons
31-50 คน	13	100.0	8	61.5	5	38.5	1	20.0	4	80.0	-	-	-	-	-	-	31-50 persons
51-200 คน	15	100.0	8	53.3	7	46.7	1	14.3	3	42.8	1	14.3	1	14.3	-	-	51-200 persons
มากกว่า 200 คน	6	100.0	3	50.0	3	50.0	-	-	-	-	1	33.3	1	33.3	1	33.3	More than 200 persons

ที่มา : สำนักอุตสาหกรรม พ.ศ. 2560 จังหวัดสระแก้ว สำนักงานสถิติแห่งชาติ กระทรวงดิจิทัลเพื่อเศรษฐกิจและสังคม

Source : The 2017 Industrial Census, Sa Kaeo Province, National Statistical Office, Ministry of Digital Economy and Society.

ตาราง 6 จำนวนและร้อยละของสถานประกอบการอุตสาหกรรมผลิต จำแนกตามการส่งเสริมการลงทุน จากสำนักงานคณะกรรมการส่งเสริมการลงทุน และขนาดของสถานประกอบการ
 Table 6 Number and Percentage of Manufacturing Establishments by Investment Promotion From Board of Investment (BOI) and Size of Establishment

ขนาดของสถานประกอบการ (จำนวนคนทำงาน)	จำนวนสถานประกอบการ		การส่งเสริมการลงทุนจากสำนักงานคณะกรรมการส่งเสริมการลงทุน				Size of establishment
	Number of establishments		Investment promotion from board of investment (BOI)				
	จำนวน Number	ร้อยละ %	จำนวน Number	ร้อยละ %	จำนวน Number	ร้อยละ %	
			ไม่มี No	มี Yes			
รวม	3,400	100.0	3,394	99.8	6	0.2	Total
1-15 คน	3,348	100.0	3,348	100.0	-	-	1-15 persons
16-25 คน	16	100.0	15	93.8	1	6.2	16-25 persons
26-30 คน	2	100.0	2	100.0	-	-	26-30 persons
31-50 คน	13	100.0	13	100.0	-	-	31-50 persons
51-200 คน	15	100.0	12	80.0	3	20.0	51-200 persons
มากกว่า 200 คน	6	100.0	4	66.7	2	33.3	More than 200 persons

ที่มา : สำนักนิเวศอุตสาหกรรม พ.ศ. 2560 จังหวัดสระแก้ว สำนักงานสถิติแห่งชาติ กระทรวงดิจิทัลเพื่อเศรษฐกิจและสังคม

Source : The 2017 Industrial Census ,Sa Kaeo Province, National Statistical Office, Ministry of Digital Economy and Society.

ตาราง 7 มูลค่าการส่งออก จำนวนและร้อยละของสถานประกอบการผลิต จำนวนตามร้อยละของการส่งออกผลผลิตออกไปจำหน่ายต่างประเทศ และขนาดของสถานประกอบการ
 Table 7 Value of Export, Number and Percentage of Manufacturing Establishments by Percentage of Export and Size of Establishment

ขนาดของสถานประกอบการ (จำนวนคนทำงาน)	จำนวนสถานประกอบการ		ร้อยละการส่งออก										มูลค่าการส่งออก					
	ไม่มีการส่งออก		ร้อยละการส่งออก										Value of export					
	จำนวน	ร้อยละ	รวม	< 10	10 - 19	20 - 29	30 - 39	40 - 79	80 - 89	90 - 99	100	Value of export	Size of establishment					
Number	%	Number	%	Number	%	Number	%	Number	%	Number	%	Number	%	in Thousand Baht	Number			
รวม	3,400	100.0	3,391	99.7	9	0.3	2	22.2	1	11.1	1	11.1	1	11.1	1	11.1	874,675.0	Total
1-15 คน	3,348	100.0	3,347	100.0	1	0.0	-	-	-	-	-	-	-	-	-	-	3,640.0	1-15 persons
16-25 คน	16	100.0	15	93.8	1	6.2	-	-	-	-	-	-	-	-	1	100.0	308,149.8	16-25 persons
26-30 คน	2	100.0	2	100.0	-	-	-	-	-	-	-	-	-	-	-	-	-	26-30 persons
31-50 คน	13	100.0	12	92.3	1	7.7	-	-	-	-	-	-	1	100.0	-	-	14,400.0	31-50 persons
51-200 คน	15	100.0	13	86.7	2	13.3	-	-	1	50.0	1	50.0	-	-	-	-	32,284.3	51-200 persons
มากกว่า 200 คน	6	100.0	2	33.3	4	66.7	2	50.0	-	-	1	25.0	-	-	1	25.0	516,201.0	More than 200 persons

ที่มา : สำนักอุตสาหกรรม พ.ศ. 2560 จังหวัดสระแก้ว สำนักงานสถิติแห่งชาติ กระทรวงดิจิทัลเพื่อเศรษฐกิจและสังคม
 Source : The 2017 Industrial Census ,Sa Kaeo Province, National Statistical Office, Ministry of Digital Economy and Society.

ตาราง 8 มูลค่าการใช้วัตถุดิบหรือวัสดุประกอบการผลิตที่มีจากต่างประเทศ จำนวนและร้อยละของสถานประกอบการอุตสาหกรรมการผลิต จำแนกตามการใช้วัตถุดิบฯ และขนาดของสถานประกอบการ

Table 8 Value of Imported Materials and Components, Number and Percentage of Manufacturing Establishments by Use of Imported Materials and Components and Size of Establishment

ขนาดของสถานประกอบการ (จำนวนคนทำงาน)	จำนวนสถานประกอบการ		ร้อยละของการใช้วัตถุดิบหรือวัสดุประกอบการผลิตที่มีจากต่างประเทศ										มูลค่าการใช้วัตถุดิบฯ			
	จำนวน Number	ร้อยละ %	ไม่มีการใช้		รวม		10 - 19		20 - 39		40 - 59		60 - 79		Value of imported materials and Components (พันบาท in Thousand Baht)	Size of establishment
			จำนวน Number	ร้อยละ %	จำนวน Number	ร้อยละ %	จำนวน Number	ร้อยละ %	จำนวน Number	ร้อยละ %	จำนวน Number	ร้อยละ %	จำนวน Number	ร้อยละ %		
รวม	3,400	100.0	3,392	99.8	8	0.2	2	25.0	1	12.5	3	37.5	2	25.0	1,589,220.6	Total
1-15 คน	3,348	100.0	3,348	100.0	-	-	-	-	-	-	-	-	-	-	-	1-15 persons
16-25 คน	16	100.0	15	93.8	1	6.2	-	-	-	1	100.0	-	-	-	83,910.9	16-25 persons
26-30 คน	2	100.0	2	100.0	-	-	-	-	-	-	-	-	-	-	-	26-30 persons
31-50 คน	13	100.0	12	92.3	1	7.7	-	-	-	-	-	-	1	100.0	6,000.0	31-50 persons
51-200 คน	15	100.0	12	80.0	3	20.0	1	33.3	-	-	1	33.3	1	33.3	1,215,614.2	51-200 persons
มากกว่า 200 คน	6	100.0	3	50.0	3	50.0	1	33.3	1	33.3	1	33.3	-	-	283,695.5	More than 200 persons

ที่มา : สำนักงานอุตสาหกรรม พ.ศ. 2560 จังหวัดสระแก้ว สำนักงานสถิติแห่งชาติ กระทรวงดิจิทัลเพื่อเศรษฐกิจและสังคม

Source : The 2017 Industrial Census ,Sa Kaeo Province, National Statistical Office, Ministry of Digital Economy and Society.

ตาราง 9 จำนวนและร้อยละของสถานประกอบการอุตสาหกรรมผลิต จำนวนตามอัตราการใช้กำลังการผลิตต่อปี 2559 และขนาดของสถานประกอบการ
Table 9 Number and Percentage of Manufacturing Establishments by Percentage of Capacity Utilization in 2016 and Size of Establishment

ขนาดของสถานประกอบการ (จำนวนคนทำงาน)	จำนวนสถานประกอบการ Number of establishments	อัตราการใช้กำลังการผลิตต่อปี 2559 Percentage of capacity utilization in 2016											เฉลี่ยต่อสถาน- ประกอบการ Average per establishment	Size of establishment								
		20 - 29		30 - 39		40 - 49		50 - 59		60 - 69		70 - 79			80 - 89		90 - 99		≥100			
		จำนวน Number	ร้อยละ %	จำนวน Number	ร้อยละ %	จำนวน Number	ร้อยละ %	จำนวน Number	ร้อยละ %	จำนวน Number	ร้อยละ %	จำนวน Number			ร้อยละ %	จำนวน Number	ร้อยละ %	จำนวน Number	ร้อยละ %	จำนวน Number	ร้อยละ %	
รวม	3,400	100.0	7	0.2	3	0.1	16	0.5	181	5.3	167	4.9	730	21.5	1,097	32.2	765	22.5	434	12.8	81.1	Total
1-15 คน	3,348	100.0	7	0.2	3	0.1	16	0.5	180	5.4	166	5.0	723	21.6	1,078	32.2	758	22.6	417	12.5	81.0	1-15 persons
16-25 คน	16	100.0	-	-	-	-	-	-	-	1	6.3	5	31.2	8	50.0	-	-	-	2	12.5	78.8	16-25 persons
26-30 คน	2	100.0	-	-	-	-	-	-	-	-	-	-	-	-	-	-	2	100.0	-	-	90.0	26-30 persons
31-50 คน	13	100.0	-	-	-	-	-	-	-	-	-	-	-	-	4	30.8	2	15.4	7	53.8	92.7	31-50 persons
51-200 คน	15	100.0	-	-	-	-	1	6.7	1	6.7	-	-	2	13.3	3	20.0	2	13.3	7	46.7	89.3	51-200 persons
มากกว่า 200 คน	6	100.0	-	-	-	-	-	-	-	-	-	-	-	-	4	66.7	1	16.7	1	16.7	85.8	More than 200 persons

ที่มา : สำนักงานอุตสาหกรรม พ.ศ. 2560 จังหวัดสระแก้ว สำนักงานสถิติแห่งชาติ กระทรวงดิจิทัลเพื่อเศรษฐกิจและสังคม
Source : The 2017 Industrial Census ,Sa Kaeo Province, National Statistical Office, Ministry of Digital Economy and Society.

ตาราง 10 จำนวนและร้อยละของสถานประกอบการอุตสาหกรรมผลิตที่ประสบปัญหา/อุปสรรคการดำเนินงาน ปัญหาในการดำเนินงาน และขนาดของสถานประกอบการ
 Table 10 Number and Percentage of Manufacturing Establishments, Problems with the Operation by Problems and Size of Establishment

ขนาดของสถานประกอบการ (จำนวนคนทำงาน)	จำนวนสถานประกอบการ ไม่ประสบปัญหา/อุปสรรค		ประสบปัญหา/อุปสรรค		ปัญหา/อุปสรรคในการดำเนินงาน / Problems/obstacles in the operation										Size of establishment								
	จำนวน	ร้อยละ	จำนวน	ร้อยละ	ไม่สามารถขยายฐานลูกค้าได้	คู่แข่งในอุตสาหกรรมมากขึ้น	ขาดแคลนแรงงาน	ปัญหาคุณภาพ	ปัญหาเรื่องเสถียรภาพ	ต้นทุนในการผลิตสูงขึ้น	ขาดเงินลงทุนและเงินหมุนเวียนในการประกอบการ	ไม่สามารถผลิต	การเพิ่มผลผลิต	การเพิ่มผลผลิต		การเพิ่มผลผลิต	การเพิ่มผลผลิต	การเพิ่มผลผลิต					
	จำนวน	ร้อยละ	จำนวน	ร้อยละ	จำนวน	ร้อยละ	จำนวน	ร้อยละ	จำนวน	ร้อยละ	จำนวน	ร้อยละ	จำนวน	ร้อยละ	จำนวน	ร้อยละ	จำนวน	ร้อยละ					
รวม	3,400	100.0	1,756	51.7	1,644	48.3	148	9.0	313	19.0	38	2.3	158	9.6	283	17.2	306	18.6	916	55.7	550	33.5	Total
1-15 คน	3,348	100.0	1,724	51.5	1,624	48.5	146	9.0	302	18.6	36	2.2	150	9.3	282	17.4	305	18.8	907	55.9	544	33.5	1-15 persons
16-25 คน	16	100.0	8	50.0	8	50.0	1	12.5	4	50.0	1	12.5	3	37.5	-	-	-	-	4	50.0	3	37.5	16-25 persons
26-30 คน	2	100.0	1	50.0	1	50.0	-	-	-	-	-	-	1	100.0	-	-	-	-	1	100.0	-	-	26-30 persons
31-50 คน	13	100.0	10	76.9	3	23.1	1	33.3	2	66.7	1	33.3	1	33.3	1	33.3	1	33.3	2	66.7	2	66.7	31-50 persons
51-200 คน	15	100.0	8	53.3	7	46.7	-	-	5	71.4	-	-	3	42.9	-	-	-	-	2	28.6	1	14.3	51-200 persons
มากกว่า 200 คน	6	100.0	5	83.3	1	16.7	-	-	-	-	-	-	-	-	-	-	-	-	-	-	-	-	More than 200 persons

ตาราง 10 จำนวนและร้อยละของสถานประกอบการอุตสาหกรรมผลิตที่ประสบปัญหา/อุปสรรคการดำเนินงาน ปัญหาในการดำเนินงาน และขนาดของสถานประกอบการ (ต่อ)
Table 10 Number and Percentage of Manufacturing Establishments, Problems with the Operation by Problems and Size of Establishment (cont.)

ขนาดของสถานประกอบการ (จำนวนคนทำงาน)	ปัญหา/อุปสรรคในการดำเนินงาน / Problems/obstacles in the operation														Size of establishment						
	เศรษฐกิจไม่ดี/ ชะลอตัว Economic slowdown	ขาดความสามารถ ในการทำการตลาด Lack of marketing capabilitirs	ภาษีซ้ำซ้อน Duplicate taxation	ด้านการขนส่ง โลจิสติกส์ Logistics shipment	กฎระเบียบ ข้อบังคับ ของส่วนราชการ Government regulation	นโยบายด้านการ สนับสนุนของรัฐบาล ไม่แน่นอน Uncertainty of government policy	ผลกระทบจาก อัตราแลกเปลี่ยน Effect of foreign exchange rate	อื่นๆ Other	จำนวน	ร้อยละ	จำนวน	ร้อยละ	จำนวน	ร้อยละ		จำนวน	ร้อยละ				
รวม	628	69	11	17	7	10	37	36	2.2	1,644	38.2	4.2	11	0.7	1.1	0.4	0.6	2.3	36	2.2	Total
1-15 คน	615	68	4.2	11	0.7	1.0	3	0.2	9	0.5	37	2.3	35	2.2	1-15 persons						
16-25 คน	8	7	87.5	1	12.5	-	1	12.5	1	12.5	-	-	-	-	16-25 persons						
26-30 คน	1	1	100.0	-	-	-	-	-	-	-	-	-	-	-	26-30 persons						
31-50 คน	3	3	100.0	-	-	33.3	2	66.7	-	-	-	-	-	-	31-50 persons						
51-200 คน	7	1	14.3	-	-	-	1	14.3	-	-	-	-	1	14.3	51-200 persons						
มากกว่า 200 คน	1	1	100.0	-	-	-	-	-	-	-	-	-	-	-	More than 200 persons						

หมายเหตุ : สถานประกอบการ 1 แห่งสามารถตอบได้มากกว่า 1 ข้อ

Note : More than one characteristic can be done by an establishment.

ที่มา : สำมะโนอุตสาหกรรม พ.ศ. 2560 จังหวัดสระแก้ว สำนักงานสถิติแห่งชาติ กระทรวงดิจิทัลเพื่อเศรษฐกิจและสังคม

Source : The 2017 Industrial Census ,Sa Kaeo Province, National Statistical Office, Ministry of Digital Economy and Society.

ตาราง 11 จำนวนและร้อยละของสถานประกอบการอุตสาหกรรมการผลิต จำแนกตามประเภทความช่วยเหลือที่ต้องการให้ภาครัฐช่วยเหลือ และขนาดของสถานประกอบการ
 Table 11 Number and Percentage of Manufacturing Establishments, Problems with the Need Aid from The Governmental Operation by Problems and Size of Establishment

จำนวน สถานประกอบการ Number of establishments	ไม่ต้องการ No not need		ต้องการ Need		ความช่วยเหลือที่ต้องการจากภาครัฐ Detailed of the needs from the government														
	จำนวน Number	ร้อยละ %	จำนวน Number	ร้อยละ %	พัฒนาฝีมือแรงงานให้ สอดคล้องกับความต้องการอุตสาหกรรม Cooperate with academy to develop labour skill	ลดต้นทุน การผลิต Reduce production cost	ลดภาษีหรือยกเว้นภาษี นำเข้าวัตถุดิบเครื่องมือ เครื่องจักร Reduce or except import duties on raw materials equipment machinery	เพิ่มวงเงิน สินเชื่อให้แก่ ผู้ประกอบการ Increase credit limit for entrepreneur	จัดหา แหล่งเงินทุน ดอกเบี้ยต่ำ Provide low interest loan	ส่งเสริมการลงทุน ให้แก่ผู้ประกอบการ Investment promotion	ขยายตลาด รับซื้อผลิตภัณฑ์ ส่งเสริมการส่งออก Expand the market/ Export promotion	เพิ่มสภาพคล่อง ทางการเงิน Increase the monetary liquidity	จำนวน Number	ร้อยละ %	จำนวน Number	ร้อยละ %			
รวม	3,400	100.0	1,961	57.7	47	288	26	1.8	798	55.5	1,061	73.8	898	62.4	345	24.0	556	38.7	Total
1-15 คน	3,348	100.0	1,924	57.5	42	279	19	1.3	791	55.6	1,054	74.1	891	62.6	342	24.0	550	38.6	1-15 persons
16-25 คน	16	100.0	11	68.8	1	3	1	20.0	3	60.0	4	80.0	3	60.0	1	20.0	4	80.0	16-25 persons
26-30 คน	2	100.0	1	50.0	-	-	-	-	1	100.0	1	100.0	-	-	1	100.0	1	100.0	26-30 persons
31-50 คน	13	100.0	9	69.2	1	3	75.0	3	2	50.0	1	25.0	1	25.0	1	25.0	1	25.0	31-50 persons
51-200 คน	15	100.0	11	73.3	3	2	50.0	2	1	25.0	1	25.0	2	50.0	-	-	-	-	51-200 persons
มากกว่า 200 คน	6	100.0	5	83.3	-	1	100.0	1	-	-	-	-	1	100.0	-	-	-	-	More than 200 persons

ตาราง 12 จำนวนและร้อยละของสถานประกอบการอุตสาหกรรมผลิตเข้าร่วมโครงการอุตสาหกรรมสีเขียว (Green Industry) จำแนกตามระดับอุตสาหกรรมสีเขียว และขนาดของสถานประกอบการ
 Table 12 Number and Percentage of Manufacturing Establishments Participating Green Industry by Levels Green Industry and Size of Establishment

ขนาดของสถานประกอบการ (จำนวนคนทำงาน)	ไม่เข้าร่วม		ได้รับการรับรองแล้ว		ระดับการดำเนินงาน					Size of establishment			
	จำนวน	ร้อยละ	จำนวน	ร้อยละ	ระดับที่ 1	ระดับที่ 2	ระดับที่ 3	ระดับที่ 4	ระดับที่ 5				
Number of establishments	Number	%	No		Yes								
			จำนวน	ร้อยละ	ความมุ่งมั่นสีเขียว	ปฏิบัติการสีเขียว	ระบบสีเขียว	วัฒนธรรมสีเขียว	เครือข่ายสีเขียว				
จำนวน	ร้อยละ	%	Green Commitment		Green Activity		Green System		Green Culture		Green Nation		
			จำนวน	ร้อยละ	จำนวน	ร้อยละ	จำนวน	ร้อยละ	จำนวน	ร้อยละ	จำนวน	ร้อยละ	
Number	Number	%	Number	%	Number	%	Number	%	Number	%	Number	%	
รวม	68	100.0	63	92.6	5	7.4	3	60.0	1	20.0	1	20.0	Total
1-15 คน	17	100.0	17	100.0	-	-	-	-	-	-	-	-	1-15 persons
16-25 คน	16	100.0	15	93.8	1	6.2	-	-	-	-	1	100.0	16-25 persons
26-30 คน	2	100.0	2	100.0	-	-	-	-	-	-	-	-	26-30 persons
31-50 คน	13	100.0	12	92.3	1	7.7	1	100.0	-	-	-	-	31-50 persons
51-200 คน	14	100.0	12	85.7	2	14.3	2	100.0	-	-	-	-	51-200 persons
มากกว่า 200 คน	6	100.0	5	83.3	1	16.7	-	-	1	100.0	-	-	More than 200 persons

ที่มา : สำนักอุตสาหกรรม พ.ศ. 2560 จังหวัดสระแก้ว สำนักงานสถิติแห่งชาติ กระทรวงดิจิทัลเพื่อเศรษฐกิจและสังคม
 Source : The 2017 Industrial Census ,Sa Keao Province, National Statistical Office, Ministry of Digital Economy and Society.

ตอนที่ 1 ข้อมูลทั่วไปของสถานประกอบการ จำแนกตาม
หมวดย่อยอุตสาหกรรม

PART 1 GENERAL INFORMATION OF ESTABLISHMENTS
BY DIVISION OF INDUSTRY

สารบัญตารางสถิติ
LIST OF STATISTICAL TABLES

		หน้า
ตอนที่ 1	ข้อมูลทั่วไปของสถานประกอบการ จำแนกตามหมวดย่อยอุตสาหกรรม	
Part 1	General Information of Establishments by Division of Industry	
ตาราง 1	จำนวนและร้อยละของสถานประกอบการอุตสาหกรรมการผลิต จำแนกตามรูปแบบการจัดตั้งตามกฎหมาย และหมวดย่อยอุตสาหกรรม	49
Table 1	Number and Percentage of Manufacturing Establishments by Form of Legal Organization and Division of Industry	49
ตาราง 2	จำนวนและร้อยละของสถานประกอบการอุตสาหกรรมการผลิต จำแนกตามรูปแบบการจัดตั้งทางเศรษฐกิจ และหมวดย่อยอุตสาหกรรม	51
Table 2	Number and Percentage of Manufacturing Establishments by Form of Economic Organization and Division of Industry	51
ตาราง 3	จำนวนและร้อยละของสถานประกอบการอุตสาหกรรมการผลิต จำแนกตามระยะเวลาในการดำเนินกิจการ และหมวดย่อยอุตสาหกรรม	53
Table 3	Number and Percentage of Manufacturing Establishments by Period of Operation and Division of Industry	53
ตาราง 4	จำนวนและร้อยละของสถานประกอบการอุตสาหกรรมการผลิต จำแนกตามระยะเวลาการผลิตในปี 2559 และหมวดย่อยอุตสาหกรรม	55
Table 4	Number and Percentage of Manufacturing Establishments by Period of Operation In 2016 and Division of Industry	55
ตาราง 5	จำนวนและร้อยละของสถานประกอบการอุตสาหกรรมการผลิต จำแนกตาม มูลค่าทุนจดทะเบียน และหมวดย่อยอุตสาหกรรม	57
Table 5	Number and Percentage of Manufacturing Establishments by Value of Registered Capital and Division of Industry	57
ตาราง 6	จำนวนและร้อยละของสถานประกอบการอุตสาหกรรมการผลิต จำแนกตามการส่งเสริมการลงทุน จากสำนักงานคณะกรรมการส่งเสริมการลงทุน และหมวดย่อยอุตสาหกรรม	59
Table 6	Number and Percentage of Manufacturing Establishments by Investment Promotion From Board of Investment (BOI) and Division of Industry	59
ตาราง 7	จำนวนและร้อยละของสถานประกอบการอุตสาหกรรมการผลิต จำแนกตามร้อยละของการส่งออกผลผลิตออกไปจำหน่ายต่างประเทศ และหมวดย่อยอุตสาหกรรม	61
Table 7	Number and Percentage of Manufacturing Establishments by Percentage of Export and Division of Industry	61

ตาราง 8	จำนวนและร้อยละของสถานประกอบการอุตสาหกรรมการผลิต จำแนกตามการใช้วัสดุดิบๆ และหมวดย่อยอุตสาหกรรม	62
Table 8	Number and Percentage of Manufacturing Establishments by Use of Imported Materials and Components and Division of Industry	62
ตาราง 9	จำนวนและร้อยละของสถานประกอบการอุตสาหกรรมการผลิต จำแนกตามอัตราการใช้กำลังการผลิตต่อปี 2559 และหมวดย่อยอุตสาหกรรม	63
Table 9	Number and Percentage of Manufacturing Establishments by Percentage of Capacity Utilization In 2016 and Division of Industry	63
ตาราง 10	จำนวนและร้อยละของสถานประกอบการอุตสาหกรรมการผลิตที่ประสบปัญหา/อุปสรรคการดำเนินกิจการ จำแนกตามปัญหาในการดำเนินกิจการ และหมวดย่อยอุตสาหกรรม	64
Table 10	Number and Percentage of Manufacturing Establishments, Problems with the Operation by Problems and Division of Industry	64
ตาราง 11	จำนวนและร้อยละของสถานประกอบการอุตสาหกรรมการผลิต จำแนกตามประเภทความช่วยเหลือที่ต้องการให้ภาครัฐช่วยเหลือ และหมวดย่อยอุตสาหกรรม	66
Table 11	Number and Percentage of Manufacturing Establishments Problems with the Need Aid from The Governmental Operation by Problems and Division of Industry	66
ตาราง 12	จำนวนและร้อยละของสถานประกอบการอุตสาหกรรมการผลิตเข้าร่วมโครงการอุตสาหกรรมสีเขียว (Green Industry) จำแนกตามระดับอุตสาหกรรมสีเขียว และหมวดย่อยอุตสาหกรรม	70
Table 12	Number and Percentage of Manufacturing Establishments, Participating Green Industry by Levels Green Industry and Division of Industry	70

ตาราง 1 จำนวนและร้อยละของสถานประกอบการอุตสาหกรรมผลิต จำนวนตามรูปแบบการจัดตั้งตามกฎหมาย และหมวดย่อยอุตสาหกรรม

Table 1 Number and Percentage of Manufacturing Establishments by Form of Legal Organization and Division of Industry

รหัส Code	จำนวนสถาน- ประกอบการ Number of establishments	ส่วนบุคคล ห้างหุ้นส่วนสามัญที่ ไม่เป็นนิติบุคคล Individual proprietor		ห้างหุ้นส่วนสามัญ นิติบุคคล ห้างหุ้นส่วนจำกัด Juristic partnership public company limited		บริษัทจำกัด บริษัทจำกัด (มหาชน) Company limited, state-enterprise		สหกรณ์ Cooperatives		กลุ่มแม่บ้าน Community enterprise		การจัดตั้งใน รูปแบบอื่น ๆ Others		Division of industry	
		จำนวน Number	ร้อยละ %	จำนวน Number	ร้อยละ %	จำนวน Number	ร้อยละ %	จำนวน Number	ร้อยละ %	จำนวน Number	ร้อยละ %	จำนวน Number	ร้อยละ %		
รวม	3,400	100.0	3,308	97.3	13	0.4	46	1.3	3	0.1	20	0.6	4	0.1	Total
10 การผลิตผลิตภัณฑ์อาหาร	1,232	100.0	1,211	98.3	5	0.4	8	0.7	-	-	3	0.2	-	-	Manufacture of food products
11 การผลิตเครื่องดื่ม	28	100.0	21	73.2	1	3.6	1	3.6	2	6.3	-	-	3	9.8	Manufacture of beverages
13 การผลิตสิ่งทอ	342	100.0	338	98.8	1	0.3	-	-	-	-	3	0.9	-	-	Manufacture of textiles
14 การผลิตเสื้อผ้าเครื่องแต่งกาย	365	100.0	360	98.8	-	-	2	0.5	-	-	3	0.7	-	-	Manufacture of wearing apparels
15 การผลิตเครื่องหนังและผลิตภัณฑ์ที่เกี่ยวข้อง	23	100.0	23	100.0	-	-	-	-	-	-	-	-	-	-	Manufacture of leather and related products
16 การผลิตไม้และผลิตภัณฑ์จากไม้และไม้กอก (ยกเว้นเฟอร์นิเจอร์) การผลิตสิ่งของ จากฟางและวัสดุปลูกสวนอื่นๆ	566	100.0	559	98.8	1	0.2	4	0.7	-	-	2	0.3	-	-	Manufacture of wood and of products of wood and cork (except furniture); manufacture of articles of straw and plaiting materials
17 การผลิตกระดาษและผลิตภัณฑ์กระดาษ	8	100.0	6	75.0	-	-	2	25.0	-	-	-	-	-	-	Manufacture of paper and paper products
18 การพิมพ์และการผลิตซ้ำสื่อบันทึกข้อมูล	17	100.0	17	100.0	-	-	-	-	-	-	-	-	-	-	Printing and reproduction of recorded media
20 การผลิตเคมีภัณฑ์และผลิตภัณฑ์เคมี	11	100.0	5	45.4	1	9.1	4	36.4	-	-	-	-	1	9.1	Manufacture of chemicals and chemical products
22 การผลิตผลิตภัณฑ์ยางและพลาสติก	18	100.0	17	94.4	-	-	1	5.6	-	-	-	-	-	-	Manufacture of rubber and plastic products
23 การผลิตผลิตภัณฑ์โลหะประเภทอื่น ๆ ที่มาจากแร่โลหะ	43	100.0	33	76.2	1	2.3	9	21.5	-	-	-	-	-	-	Manufacture of other non-metallic mineral products
25 การผลิตผลิตภัณฑ์โลหะประเภทอื่น ๆ (ยกเว้นเครื่องจักรและอุปกรณ์)	185	100.0	180	97.3	2	1.1	3	1.6	-	-	-	-	-	-	Manufacture of fabricated metal products (excepts machinery and equipment)
26 การผลิตผลิตภัณฑ์คอมพิวเตอร์ อิเล็กทรอนิกส์ และอุปกรณ์ที่ใช้ในทางทัศนศาสตร์	1	100.0	-	-	-	-	1	100.0	-	-	-	-	-	-	Manufacture of computers, electronic and optical products
27 การผลิตอุปกรณ์ไฟฟ้า	5	100.0	4	80.0	1	20.0	-	-	-	-	-	-	-	-	Manufacture of electrical equipment
28 การผลิตเครื่องจักรและเครื่องมือ ซึ่งมิได้จัดประเภทไว้ในที่อื่น	3	100.0	3	100.0	-	-	-	-	-	-	-	-	-	-	Manufacture of machinery and equipment, n.e.c
29 การผลิตยานยนต์ รถพ่วง และรถกึ่งพ่วง	12	100.0	10	86.1	-	-	2	13.9	-	-	-	-	-	-	Manufacture of motor vehicles, trailers and semi-trailers
30 การผลิตอุปกรณ์ขนส่งอื่นๆ	8	100.0	7	87.5	-	-	1	12.5	-	-	-	-	-	-	Manufacture of other transport equipment

ตาราง 1 จำนวนและร้อยละของสถานประกอบการอุตสาหกรรมผลิต จำแนกตามรูปแบบการจัดตั้งตามกฎหมาย และหมวดย่อยอุตสาหกรรม (ต่อ)

Table 1 Number and Percentage of Manufacturing Establishments by Form of Legal Organization and Division of Industry (cont.)

รหัส Code	จำนวนสถาน- ประกอบการ Number of establishments	ส่วนบุคคล ทั้งที่ส่วนสามัญที่ ไม่เป็นนิติบุคคล Individual proprietor		หุ้นส่วนสามัญ นิติบุคคล ทั้งที่ส่วนจำกัด Juristic partnership		บริษัทจำกัด บริษัทจำกัด (มหาชน) Company limited, public company limited		ส่วนราชการ รัฐวิสาหกิจ Government, state-enterprise		สหกรณ์ Cooperatives		กลุ่มแม่บ้าน Community enterprise		การจัดตั้งใน รูปแบบอื่น ๆ Others		Division of industry
		จำนวน Number	ร้อยละ %	จำนวน Number	ร้อยละ %	จำนวน Number	ร้อยละ %	จำนวน Number	ร้อยละ %	จำนวน Number	ร้อยละ %	จำนวน Number	ร้อยละ %	จำนวน Number	ร้อยละ %	
31	การผลิตเฟอร์นิเจอร์	94	100.0	92	97.9	-	-	-	-	-	-	2	2.1	-	-	Manufacture of furniture
32	การผลิตผลิตภัณฑ์อื่นๆ	354	100.0	344	97.3	-	-	2	0.6	-	-	8	2.1	-	-	Other manufacturing
33	การซ่อมและการติดตั้งเครื่องจักรและอุปกรณ์	67	100.0	62	92.2	-	-	5	7.8	-	-	-	-	-	-	Repair and installation of machinery and equipment
37	การจัดการน้ำเสีย	6	100.0	6	100.0	-	-	-	-	-	-	-	-	-	-	Sewerage
38	การเก็บรวบรวมของเสีย การบำบัด และการกำจัด ของเสีย รวมถึงการนำของเสียกลับมาใช้ใหม่	12	100.0	10	83.4	-	-	1	8.3	1	8.3	-	-	-	-	Waste collection, treatment and disposal activities; materials recovery

ที่มา : สำนักอุตสาหกรรม พ.ศ. 2560 จังหวัดสระแก้ว สำนักงานสถิติแห่งชาติ กระทรวงดิจิทัลเพื่อเศรษฐกิจและสังคม

Source : The 2017 Industrial Census ,Sa Kaeo Province, National Statistical Office, Ministry of Digital Economy and Society.

ตาราง 2 จำนวนและร้อยละของสถานประกอบการอุตสาหกรรมผลิต จำแนกตามรูปแบบการจัดตั้งทางเศรษฐกิจ และหมวดย่อยอุตสาหกรรม

Table 2 Number and Percentage of Manufacturing Establishments by Form of Economic Organization and Division of Industry

รหัส Code	หมวดย่อยอุตสาหกรรม	จำนวนสถานประกอบการ Number of establishments				สำนักงานเดี่ยว Single unit				สำนักงานใหญ่ Head office				สำนักงานสาขา Branch				Division of industry
		ร้อยละ		จำนวน		ร้อยละ		จำนวน		ร้อยละ		จำนวน		ร้อยละ				
		%	Number	%	Number	%	Number	%	Number	%	Number	%	Number	%	Number	%		
	รวม	3,400	100.0	3,379	99.4	2	0.1	19	0.5	Total								
10	การผลิตภัตตาคาร	1,232	100.0	1,229	99.8	-	-	3	0.2	Manufacture of food products								
11	การผลิตเครื่องดื่ม	28	100.0	26	92.8	1	3.6	1	3.6	Manufacture of beverages								
13	การผลิตสิ่งทอ	342	100.0	342	100.0	-	-	-	-	Manufacture of textiles								
14	การผลิตเสื้อผ้าเครื่องแต่งกาย	365	100.0	364	99.7	-	-	1	0.3	Manufacture of wearing apparel								
15	การผลิตเครื่องหนังและผลิตภัณฑ์ที่เกี่ยวข้อง	23	100.0	23	100.0	-	-	-	-	Manufacture of leather and related products								
16	การผลิตไม้และผลิตภัณฑ์จากไม้และไม้กอก (ยกเว้นเฟอร์นิเจอร์)การผลิตสิ่งของจากทาง และวัสดุถักสานอื่นๆ	566	100.0	564	99.6	-	-	2	0.4	Manufacture of wood and of products of wood and cork (except furniture); manufacture of articles of straw and plaiting materials								
17	การผลิตกระดาษและผลิตภัณฑ์กระดาษ	8	100.0	7	87.5	-	-	1	12.5	Manufacture of paper and paper products								
18	การพิมพ์และการผลิตซ้ำสื่อบันทึกข้อมูล	17	100.0	17	100.0	-	-	-	-	Printing and reproduction of recorded media								
20	การผลิตเคมีภัณฑ์และผลิตภัณฑ์เคมี	11	100.0	9	81.8	-	-	2	18.2	Manufacture of chemicals and chemical products								
22	การผลิตผลิตภัณฑ์ยางและพลาสติก	18	100.0	17	94.4	-	-	1	5.6	Manufacture of rubber and plastic products								
23	การผลิตผลิตภัณฑ์อื่นๆ ที่ทำจากแร่โลหะ	43	100.0	41	95.4	1	2.3	1	2.3	Manufacture of other non-metallic mineral products								
25	การผลิตผลิตภัณฑ์โลหะประดิษฐ์ (ยกเว้นเครื่องจักรและอุปกรณ์)	185	100.0	183	98.9	-	-	2	1.1	Manufacture of fabricated metal products (excepts machinery and equipment)								
26	การผลิตผลิตภัณฑ์คอมพิวเตอร์ อิเล็กทรอนิกส์ และอุปกรณ์ที่ใช้ในทางทัศนศาสตร์	1	100.0	1	100.0	-	-	-	-	Manufacture of computers, electronic and optical products								
27	การผลิตอุปกรณ์ไฟฟ้า	5	100.0	5	100.0	-	-	-	-	Manufacture of electrical equipment								
28	การผลิตเครื่องจักรและเครื่องมือ ซึ่งมิได้จัดประเภทไว้ในที่อื่น	3	100.0	3	100.0	-	-	-	-	Manufacture of machinery and equipment, n.e.c								

ตาราง 2 จำนวนและร้อยละของสถานประกอบการอุตสาหกรรมผลิต จำแนกตามรูปแบบการจัดตั้งทางเศรษฐกิจ และหมวดย่อยอุตสาหกรรม (ต่อ)
Table 2 Number and Percentage of Manufacturing Establishments by Form of Economic Organization and Division of Industry (cont.)

รหัส Code	หมวดย่อยอุตสาหกรรม	จำนวนสถานประกอบการ			สำนักงานเพียงตัว			สำนักงานใหญ่			สำนักงานสาขา			Division of industry
		Number of establishments			Single unit			Head office			Branch			
		จำนวน Number	ร้อยละ %	จำนวน Number	ร้อยละ %	จำนวน Number	ร้อยละ %	จำนวน Number	ร้อยละ %	จำนวน Number	ร้อยละ %			
29	การผลิตยานยนต์ รถพ่วง และรถกึ่งพ่วง	12	100.0	10	86.1	-	-	-	-	2	13.9	Manufacture of motor vehicles, trailers and semi-trailers		
30	การผลิตอุปกรณ์ขนส่งอื่นๆ	8	100.0	7	87.5	-	-	-	-	1	12.5	Manufacture of other transport equipment		
31	การผลิตเฟอร์นิเจอร์	94	100.0	94	100.0	-	-	-	-	-	-	Manufacture of furniture		
32	การผลิตผลิตภัณฑ์อื่น ๆ	354	100.0	353	99.7	-	-	-	-	1	0.3	Other manufacturing		
33	การซ่อมและการติดตั้งเครื่องจักรและอุปกรณ์	67	100.0	67	100.0	-	-	-	-	-	-	Repair and installation of machinery and equipment		
37	การจัดการน้ำเสีย	6	100.0	6	100.0	-	-	-	-	-	-	Sewerage		
38	การเก็บรวบรวมของเสีย การบำบัด และการกำจัดของเสีย	12	100.0	11	91.7	-	-	-	-	1	8.3	Waste collection, treatment and disposal activities; materials recovery		
รวมถึงการนำของเสียกลับมาใช้ใหม่														

ที่มา : สำนักอุตสาหกรรมการ พ.ศ. 2560 จังหวัดสระแก้ว สำนักงานสถิติแห่งชาติ กระทรวงดิจิทัลเพื่อเศรษฐกิจและสังคม

Source : The 2017 Industrial Census ,Sa Kaeo Province, National Statistical Office, Ministry of Digital Economy and Society.

ตาราง 3 จำนวนและร้อยละของสถานประกอบการอุตสาหกรรมผลิต จำนวนตามระยะเวลาในการดำเนินงาน และหมวดผลิตภัณฑ์อุตสาหกรรม
Table 3 Number and Percentage of Manufacturing Establishments by Period of Operation and Division of Industry

รหัส Code	หมวดผลิตภัณฑ์อุตสาหกรรม	จำนวนสถานประกอบการ Number of establishments												Division of industry		
		ระยะเวลาในการดำเนินงาน (ปี) Period of operation (Year)														
		< 5		5 - 9		10 - 19		20 - 29		≥ 30		ร้อยละ %	จำนวน Number		ร้อยละ %	
		จำนวน Number	ร้อยละ %	จำนวน Number	ร้อยละ %	จำนวน Number	ร้อยละ %	จำนวน Number	ร้อยละ %	จำนวน Number	ร้อยละ %			จำนวน Number		ร้อยละ %
	รวม	3,400	100.0	554	16.3	897	26.4	1,287	37.8	490	14.4	172	5.1	Total		
10	การผลิตภัตตาคาร	1,232	100.0	221	17.9	280	22.7	562	45.7	106	8.6	63	5.1	Manufacture of food products		
11	การผลิตเครื่องดื่ม	28	100.0	13	47.2	7	24.6	5	18.4	3	9.8	-	-	Manufacture of beverages		
13	การผลิตสิ่งทอ	342	100.0	41	12.0	136	39.7	150	43.8	15	4.5	-	-	Manufacture of textiles		
14	การผลิตเสื้อผ้าเครื่องแต่งกาย	365	100.0	64	17.5	114	31.2	113	31.0	59	16.3	15	4.0	Manufacture of wearing apparels		
15	การผลิตเครื่องหนังและผลิตภัณฑ์ที่เกี่ยวข้อง	23	100.0	6	26.1	15	63.8	1	4.3	1	5.8	-	-	Manufacture of leather and related products		
16	การผลิตไม้และผลิตภัณฑ์จากไม้และไม้กอก (ยกเว้นเฟอร์นิเจอร์) การผลิตสิ่งของจากฟาง และวัสดุจากสานอื่นๆ	566	100.0	45	8.0	169	29.8	160	28.2	193	34.0	-	-	Manufacture of wood and of products of wood and cork (except furniture); manufacture of articles of straw and plaiting materials		
17	การผลิตกระดาษและผลิตภัณฑ์กระดาษ	8	100.0	-	-	2	30.0	3	42.5	2	27.5	-	-	Manufacture of paper and paper products		
18	การพิมพ์และการผลิตข้อัสนับที่ขั้วมูล	17	100.0	3	18.3	7	42.5	3	18.3	3	15.0	1	5.9	Printing and reproduction of recorded media		
20	การผลิตเคมีภัณฑ์และผลิตภัณฑ์เคมี	11	100.0	5	45.4	2	18.2	4	36.4	-	-	-	-	Manufacture of chemicals and chemical products		
22	การผลิตผลิตภัณฑ์ยางและพลาสติก	18	100.0	9	47.4	6	33.6	2	9.5	-	-	2	9.5	Manufacture of rubber and plastic products		
23	การผลิตผลิตภัณฑ์อื่นๆ ที่ทำจากแร่โลหะ	43	100.0	10	22.4	8	17.4	16	36.6	7	15.1	4	8.5	Manufacture of other non-metallic mineral products		
25	การผลิตผลิตภัณฑ์โลหะประดิษฐ์ (ยกเว้นเครื่องจักรและอุปกรณ์)	185	100.0	46	24.7	32	17.6	75	40.5	31	16.7	1	0.5	Manufacture of fabricated metal products (excepts machinery and equipment)		
26	การผลิตผลิตภัณฑ์คอมพิวเตอร์ อิเล็กทรอนิกส์ และอุปกรณ์ที่ใช้ในทางทัศนศาสตร์	1	100.0	-	-	1	100.0	-	-	-	-	-	-	Manufacture of computers, electronic and optical products		
27	การผลิตอุปกรณ์ไฟฟ้า	5	100.0	-	-	2	40.0	2	40.0	1	20.0	-	-	Manufacture of electrical equipment		
28	การผลิตเครื่องจักรและเครื่องมือ ซึ่งไม่ได้จัดประเภทไว้ในที่อื่น	3	100.0	-	-	-	-	1	33.3	1	33.3	1	33.3	Manufacture of machinery and equipment; n.e.c		
29	การผลิยานยนต์ รถพ่วง และรถกึ่งพ่วง	12	100.0	3	25.0	2	13.9	3	26.4	4	34.7	-	-	Manufacture of motor vehicles, trailers and semi-trailers		
30	การผลิตอุปกรณ์ขนส่งอื่นๆ	8	100.0	4	43.8	2	18.7	3	37.5	-	-	-	-	Manufacture of other transport equipment		
31	การผลิตเฟอร์นิเจอร์	94	100.0	24	25.1	18	18.9	47	49.7	6	6.3	-	-	Manufacture of furniture		

ตาราง 3 จำนวนและร้อยละของสถานประกอบการอุตสาหกรรมผลิต จำแนกตามระยะเวลาในการดำเนินงาน และหมวดย่อยอุตสาหกรรม (ต่อ)
Table 3 Number and Percentage of Manufacturing Establishments by Period of Operation and Division of Industry (cont.)

รหัส Code	หมวดย่อยอุตสาหกรรม Division of industry	จำนวนสถานประกอบการ Number of establishments												
		ระยะเวลาในการดำเนินงาน (ปี) Period of operation (Year)												
		< 5		5 - 9		10 - 19		20 - 29		≥ 30		Division of industry		
จำนวน Number	ร้อยละ %	จำนวน Number	ร้อยละ %	จำนวน Number	ร้อยละ %	จำนวน Number	ร้อยละ %	จำนวน Number	ร้อยละ %	จำนวน Number	ร้อยละ %	จำนวน Number	ร้อยละ %	
32	การผลิตผลิตภัณฑ์อื่น ๆ	354	100.0	45	12.7	69	19.6	112	31.7	41	11.6	86	24.4	Other manufacturing
33	การซ่อมและการติดตั้งเครื่องจักรและอุปกรณ์	67	100.0	13	19.0	17	25.4	20	29.9	17	25.7	-	-	Repair and installation of machinery and equipment
37	การจัดกักน้ำเสีย	6	100.0	1	20.0	4	60.0	1	20.0	-	-	-	-	Sewerage
38	การเก็บรวบรวมของเสีย การบำบัด และการกำจัดของเสีย	12	100.0	3	25.0	6	47.9	3	27.1	-	-	-	-	Waste collection, treatment and disposal activities;
	รวมถึงการนำของเสียกลับมาใช้ใหม่													materials recovery

ที่มา : สำมะโนอุตสาหกรรม พ.ศ. 2560 จังหวัดสระแก้ว สำนักงานสถิติแห่งชาติ กระทรวงดิจิทัลเพื่อเศรษฐกิจและสังคม

Source : The 2017 Industrial Census Sa keao Province, National Statistical Office, Ministry of Digital Economy and Society.

ตาราง 4 จำนวนและร้อยละของสถานประกอบการอุตสาหกรรมผลิต จำแนกตามระยะเวลาการผลิตในปี 2559 และหมวดย่อยอุตสาหกรรม
Table 4 Number and Percentage of Manufacturing Establishments by Period of Operation in 2016 and Division of Industry

รหัส Code	หมวดย่อยอุตสาหกรรม establishments	จำนวนสถานประกอบการ Number of establishments												Division of industry				
		ระยะเวลาการผลิต Period of operation in 2016																
		เดือน Months		3 - 6		7 - 9		10 - 12		8 - 10		> 10						
จำนวน Number	ร้อยละ %	จำนวน Number	ร้อยละ %	จำนวน Number	ร้อยละ %	จำนวน Number	ร้อยละ %	จำนวน Number	ร้อยละ %	จำนวน Number	ร้อยละ %	จำนวน Number	ร้อยละ %	Total				
	รวม	3,400	100.0	66	1.9	165	4.9	33	1.0	3,135	92.2	2,044	60.1	1,267	37.3	89	2.6	Total
10	การผลิตภัตตาคาร	1,232	100.0	-	-	24	1.9	8	0.7	1,200	97.4	955	77.6	241	19.5	36	2.9	Manufacture of food products
11	การผลิตเครื่องดื่ม	28	100.0	-	-	-	-	1	3.6	27	96.4	6	19.6	22	76.8	1	3.6	Manufacture of beverages
13	การผลิตสิ่งทอ	342	100.0	-	-	-	-	9	2.6	333	97.4	231	67.6	109	31.8	2	0.6	Manufacture of textiles
14	การผลิตเสื้อผ้าเครื่องแต่งกาย	365	100.0	12	3.4	2	0.4	-	-	351	96.2	216	59.1	148	40.6	1	0.3	Manufacture of wearing apparels
15	การผลิตเครื่องหนังและผลิตภัณฑ์ที่เกี่ยวข้อง	23	100.0	-	-	-	-	1	5.8	22	94.2	13	55.8	10	44.2	-	-	Manufacture of leather and related products
16	การผลิตไม้และผลิตภัณฑ์จากไม้และไม้ก๊อก (ยกเว้นเฟอร์นิเจอร์หรือการผลิตสิ่งของจากฟาง และวัสดุจากสานอื่นๆ)	566	100.0	37	6.6	113	19.9	-	-	416	73.5	281	49.6	248	43.8	37	6.6	Manufacture of wood and of products of wood and cork (except furniture); manufacture of articles of straw and plaiting materials
17	การผลิตกระดาษและผลิตภัณฑ์กระดาษ	8	100.0	-	-	-	-	-	-	8	100.0	6	75.0	1	12.5	1	12.5	Manufacture of paper and paper products
18	การพิมพ์และการผลิตที่สื่อบันทึกข้อมูล	17	100.0	-	-	-	-	-	-	17	100.0	4	24.2	13	75.8	-	-	Printing and reproduction of recorded media
20	การผลิตเคมีภัณฑ์และผลิตภัณฑ์เคมี	11	100.0	-	-	-	-	-	-	11	100.0	1	9.1	8	72.7	2	18.2	Manufacture of chemicals and chemical products
22	การผลิตผลิตภัณฑ์ยางและพลาสติก	18	100.0	-	-	-	-	-	-	18	100.0	10	56.4	6	34.1	2	9.5	Manufacture of rubber and plastic products
23	การผลิตผลิตภัณฑ์โลหะ	43	100.0	-	-	-	-	-	-	43	100.0	8	17.7	35	82.3	-	-	Manufacture of other non-metallic mineral products
25	การผลิตผลิตภัณฑ์โลหะประดิษฐ์ (ยกเว้นเครื่องจักรและอุปกรณ์)	185	100.0	1	0.5	6	3.5	-	-	178	96.0	72	38.7	113	61.3	-	-	Manufacture of fabricated metal products (excepts machinery and equipment)
26	การผลิตผลิตภัณฑ์คอมพิวเตอร์ อิเล็กทรอนิกส์ และอุปกรณ์ที่ใช้ในทางทัศนศาสตร์	1	100.0	-	-	-	-	-	-	1	100.0	-	-	1	100.0	-	-	Manufacture of computers, electronic and optical products
27	การผลิตอุปกรณ์ไฟฟ้า	5	100.0	-	-	-	-	1	20.0	4	80.0	2	40.0	3	60.0	-	-	Manufacture of electrical equipment
28	การผลิตเครื่องจักรและเครื่องมือ ซึ่งมิได้จัดประเภทไว้ในที่อื่น	3	100.0	-	-	-	-	-	-	3	100.0	1	33.3	2	66.7	-	-	Manufacture of machinery and equipment, n.e.c

ตาราง 4 จำนวนและร้อยละของสถานประกอบการอุตสาหกรรมผลิต จำแนกตามระยะเวลาการผลิตในปี 2559 และหมวดย่อยอุตสาหกรรม (ต่อ)
Table 4 Number and Percentage of Manufacturing Establishments by Period of Operation in 2016 and Division of Industry (cont.)

รหัส Code	หมวดย่อยอุตสาหกรรม	จำนวนสถานประกอบการ Number of establishments														Division of industry			
		ระยะเวลาการเกิด Period of operation in 2016																	
		เดือน Months		ชั่วโมง Hours per day				Division of industry											
จำนวน Number	ร้อยละ %	< 3	3 - 6	7 - 9	10 - 12	< 8	8 - 10	> 10	จำนวน Number	ร้อยละ %	จำนวน Number	ร้อยละ %	จำนวน Number	ร้อยละ %	จำนวน Number	ร้อยละ %	จำนวน Number	ร้อยละ %	
29	การผลิตยานยนต์ รถพ่วง และรถกึ่งพ่วง	12	100.0	-	-	-	-	-	12	100.0	3	22.2	9	77.8	-	-	-	-	Manufacture of motor vehicles, trailers and semi-trailers
30	การผลิตอุปกรณ์ขนส่งอื่นๆ	8	100.0	-	-	-	-	-	8	100.0	1	12.5	7	87.5	-	-	-	-	Manufacture of other transport equipment
31	การผลิตเฟอร์นิเจอร์	94	100.0	-	-	-	-	-	94	100.0	35	37.5	59	62.5	-	-	-	-	Manufacture of furniture
32	การผลิตเหล็กกล้าชนิดอื่นๆ	354	100.0	16	4.5	19	5.5	8	2.2	311	87.8	168	47.4	179	50.7	7	1.9	-	Other manufacturing
33	การซ่อมและการติดตั้งเครื่องจักรและอุปกรณ์	67	100.0	-	-	-	-	4	6.0	63	94.0	24	35.8	43	64.2	-	-	-	Repair and installation of machinery and equipment
37	การจัดการน้ำเสีย	6	100.0	-	-	-	-	-	-	6	100.0	6	100.0	-	-	-	-	-	Sewerage
38	การเก็บรวบรวมของเสีย การบำบัด และการกำจัดของเสีย รวมถึงการนำของเสียกลับมาใช้ใหม่	12	100.0	-	-	1	8.3	2	12.5	10	79.2	3	20.8	10	79.2	-	-	-	Waste collection, treatment and disposal activities; materials recovery

ที่มา : สำนักข้อมูลสารสนเทศ พ.ศ. 2560 จังหวัดสระแก้ว สำนักงานสถิติแห่งชาติ กระทรวงดิจิทัลเพื่อเศรษฐกิจและสังคม
Source : The 2017 Industrial Census ,Sa Kaeo Province, National Statistical Office, Ministry of Digital Economy and Society.

ตาราง 5 จำนวนและร้อยละของสถานประกอบการอุตสาหกรรมผลิต จำนวนตามมูลค่าจดทะเบียน และหมวดอุตสาหกรรม
Table 5 Number and Percentage of Manufacturing Establishments by Value of Registered Capital and Division of Industry

รหัส Code	หมวดข้อมูลอุตสาหกรรม	จำนวนสถานประกอบการ		ไม่มีทุนจดทะเบียน		มูลค่าจดทะเบียน (ล้านบาท) Registered capital (Million baht)										Division of industry				
		Number of establishments		No value of registered capital		< 1		1 - 9		10 - 49		50 - 99		100 - 199			> 200			
		จำนวน Number	ร้อยละ %	จำนวน Number	ร้อยละ %	จำนวน Number	ร้อยละ %	จำนวน Number	ร้อยละ %	จำนวน Number	ร้อยละ %	จำนวน Number	ร้อยละ %	จำนวน Number	ร้อยละ %		จำนวน Number	ร้อยละ %		
	รวม	3,400	100.0	3,360	98.8	41	1.2	9	22.2	16	40.1	8	19.7	2	5.0	2	5.0	3	8.0	Total
10	การผลิตเครื่องดื่มอาหาร	1,232	100.0	1,222	99.2	10	0.8	2	20.0	4	40.0	1	10.0	1	10.0	1	10.0	1	10.0	Manufacture of food products
11	การผลิตเครื่องดื่ม	28	100.0	27	96.4	1	3.6	-	-	-	-	1	100.0	-	-	-	-	-	-	Manufacture of beverages
13	การผลิตสิ่งทอ	342	100.0	341	99.7	1	0.3	-	-	1	100.0	-	-	-	-	-	-	-	-	Manufacture of textiles
14	การผลิตเสื้อผ้าเครื่องนุ่งห่ม	365	100.0	364	99.7	1	0.3	-	-	-	-	-	-	1	100.0	-	-	-	-	Manufacture of wearing apparels
15	การผลิตเครื่องหนังและผลิตภัณฑ์ที่เกี่ยวข้อง	23	100.0	23	100.0	-	-	-	-	-	-	-	-	-	-	-	-	-	-	Manufacture of leather and related products
16	การผลิตไม้และผลิตภัณฑ์จากไม้และไม้กอก (ยกเว้นเฟอร์นิเจอร์) การผลิตสิ่งของจากฟางและวัสดุสานอื่น ๆ	566	100.0	563	99.5	3	0.5	-	-	2	66.7	1	33.3	-	-	-	-	-	-	Manufacture of wood and of products of wood and cork (except furniture); manufacture of articles of straw and plaiting materials
17	การผลิตกระดาษและผลิตภัณฑ์กระดาษ	8	100.0	7	87.5	1	12.5	-	-	1	100.0	-	-	-	-	-	-	-	-	Manufacture of paper and paper products
18	การพิมพ์และการผลิตซ้ำสื่อบันทึกข้อมูล	17	100.0	17	100.0	-	-	-	-	-	-	-	-	-	-	-	-	-	-	Printing and reproduction of recorded media
20	การผลิตเคมีภัณฑ์และผลิตภัณฑ์เคมี	11	100.0	8	72.7	3	27.3	1	33.3	1	33.3	1	33.3	-	-	-	-	-	-	Manufacture of chemicals and chemical products
22	การผลิตผลิตภัณฑ์ยางและพลาสติก	18	100.0	18	100.0	-	-	-	-	-	-	-	-	-	-	-	-	-	-	Manufacture of rubber and plastic products
23	การผลิตผลิตภัณฑ์อื่น ๆ ที่ทำจากแร่โลหะ	43	100.0	34	78.5	9	21.5	-	-	3	32.4	4	43.3	-	-	-	-	2	24.3	Manufacture of other non-metallic mineral products
25	การผลิตผลิตภัณฑ์โลหะประดิษฐ์ (ยกเว้นเครื่องจักรและอุปกรณ์)	185	100.0	182	98.4	3	1.6	-	-	3	100.0	-	-	-	-	-	-	-	-	Manufacture of fabricated metal products (excepts machinery and equipment)
26	การผลิตผลิตภัณฑ์คอมพิวเตอร์ อิเล็กทรอนิกส์ และอุปกรณ์ที่ใช้ในทางทัศนศาสตร์	1	100.0	-	-	1	100.0	-	-	-	-	-	-	-	-	1	100.0	-	-	Manufacture of computers, electronic and optical products
27	การผลิตอุปกรณ์ไฟฟ้า	5	100.0	4	80.0	1	20.0	1	100.0	-	-	-	-	-	-	-	-	-	-	Manufacture of electrical equipment
28	การผลิตเครื่องจักรและเครื่องมือ ซึ่งมีได้จับประเภทไว้ในที่อื่น	3	100.0	3	100.0	-	-	-	-	-	-	-	-	-	-	-	-	-	-	Manufacture of machinery and equipment, n.e.c
29	การผลิตยานยนต์ รถพ่วง และรถกึ่งพ่วง	12	100.0	12	100.0	-	-	-	-	-	-	-	-	-	-	-	-	-	-	Manufacture of motor vehicles, trailers and semi-trailers
30	การผลิตอุปกรณ์ขนส่งอื่น ๆ	8	100.0	8	100.0	-	-	-	-	-	-	-	-	-	-	-	-	-	-	Manufacture of other transport equipment
31	การผลิตเฟอร์นิเจอร์	94	100.0	94	100.0	-	-	-	-	-	-	-	-	-	-	-	-	-	-	Manufacture of furniture
32	การผลิตผลิตภัณฑ์อื่น ๆ	354	100.0	353	99.7	1	0.3	1	100.0	-	-	-	-	-	-	-	-	-	-	Other manufacturing

ตาราง 5 จำนวนและร้อยละของสถานประกอบการอุตสาหกรรมผลิต จำนวนตามมูลค่าทุนจดทะเบียน และหมวดย่อยอุตสาหกรรม (ต่อ)

Table 5 Number and Percentage of Manufacturing Establishments by Value of Registered Capital and Division of Industry (cont.)

รหัส Code	หมวดย่อยอุตสาหกรรม	จำนวนสถานประกอบการ		ไม่มีทุนจดทะเบียน		มูลค่าทุนจดทะเบียน (ล้านบาท) Registered capital (million baht)												
		Number of establishments		No value of registered capital		< 1		1 - 9		10 - 49		50 - 99		100 - 199		≥ 200		
		จำนวน Number	ร้อยละ %	จำนวน Number	ร้อยละ %	จำนวน Number	ร้อยละ %	จำนวน Number	ร้อยละ %	จำนวน Number	ร้อยละ %	จำนวน Number	ร้อยละ %	จำนวน Number	ร้อยละ %	จำนวน Number	ร้อยละ %	
		รวม Total																
33	การซ่อมแซมการติดตั้งเครื่องจักรและอุปกรณ์	67	100.0	62	92.2	5	7.8	4	76.2	1	23.8	-	-	-	-	-	-	Repair and installation of machinery and equipment
37	การจัดกรรมสิทธิ์	6	100.0	6	100.0	-	-	-	-	-	-	-	-	-	-	-	-	Sewerage
38	การเก็บรวบรวมของเสีย การบำบัด และการกำจัดของเสีย รวมถึงการนำของเสียกลับมาใช้ใหม่	12	100.0	12	100.0	-	-	-	-	-	-	-	-	-	-	-	-	Waste collection, treatment and disposal activities; materials recovery

ที่มา : สำนักงานอุตสาหกรรม พ.ศ. 2560 จังหวัดสระแก้ว สำนักงานสถิติแห่งชาติ กระทรวงดิจิทัลเพื่อเศรษฐกิจและสังคม

Source : The 2017 Industrial Census ,Sa Kaeo Province, National Statistical Office, Ministry of Digital Economy and Society.

ตาราง 6 จำนวนและร้อยละของสถานประกอบการอุตสาหกรรมผลิต จำแนกตามการส่งเสริมการลงทุน จากสำนักงานคณะกรรมการส่งเสริมการลงทุน และหมวดย่อยอุตสาหกรรม
 Table 6 Number and Percentage of Manufacturing Establishments by Investment Promotion From Board of Investment (BOI) and Division of Industry

รหัส Code	หมวดย่อยอุตสาหกรรม	จำนวนสถานประกอบการ				การลงทุนส่งเสริมการลงทุนจากสำนักงานคณะกรรมการส่งเสริมการลงทุน				Division of industry
		Number of establishments		Investment promotion from board of investment (BOI)		ไม่มี No		มี Yes		
		จำนวน Number	ร้อยละ %	จำนวน Number	ร้อยละ %	จำนวน Number	ร้อยละ %	จำนวน Number	ร้อยละ %	
	รวม	3,400	100.0	3,394	99.8	6	0.2	Total		
10	การผลิตผลิตภัณฑ์อาหาร	1,232	100.0	1,231	99.9	1	0.1	Manufacture of food products		
11	การผลิตเครื่องดื่ม	28	100.0	28	100.0	-	-	Manufacture of beverages		
13	การผลิตสิ่งทอ	342	100.0	342	100.0	-	-	Manufacture of textiles		
14	การผลิตเสื้อผ้าเครื่องแต่งกาย	365	100.0	365	100.0	-	-	Manufacture of wearing apparels		
15	การผลิตเครื่องหนังและผลิตภัณฑ์ที่เกี่ยวข้อง	23	100.0	23	100.0	-	-	Manufacture of leather and related products		
16	การผลิตไม้และผลิตภัณฑ์จากไม้และไม่เกี่ยวก (ยกเว้นเฟอร์นิเจอร์) การผลิตสิ่งของจากฟาง และวัสดุอีกสถานอื่นๆ	566	100.0	565	99.8	1	0.2	Manufacture of wood and of products of wood and cork (except furniture), manufacture of articles of straw and plaiting materials		
17	การผลิตกระดาษและผลิตภัณฑ์กระดาษ	8	100.0	7	87.5	1	12.5	Manufacture of paper and paper products		
18	การพิมพ์และการผลิตข้อัสนับวันทีข้อมูล	17	100.0	17	100.0	-	-	Printing and reproduction of recorded media		
20	การผลิตเคมีภัณฑ์และผลิตภัณฑ์เคมี	11	100.0	9	81.8	2	18.2	Manufacture of chemicals and chemical products		
22	การผลิตผลิตภัณฑ์ยางและพลาสติก	18	100.0	18	100.0	-	-	Manufacture of rubber and plastic products		
23	การผลิตผลิตภัณฑ์อื่น ๆ ที่ทำจากแร่โลหะ	43	100.0	43	100.0	-	-	Manufacture of other non-metallic mineral products		
25	การผลิตผลิตภัณฑ์โลหะประดิษฐ์ (ยกเว้นเครื่องจักรและอุปกรณ์)	185	100.0	185	100.0	-	-	Manufacture of fabricated metal products (excepts machinery and equipment)		
26	การผลิตผลิตภัณฑ์คอมพิวเตอร์ อิเล็กทรอนิกส์ และอุปกรณ์ที่ใช้ในทางทัศนศาสตร์	1	100.0	-	-	1	100.0	Manufacture of computers, electronic and optical products		

ตาราง 6 จำนวนและร้อยละของสถานประกอบการอุตสาหกรรมผลิต จำแนกตามการส่งเสริมการลงทุน จากสำนักงานคณะกรรมการส่งเสริมการลงทุน และหมวดย่อยอุตสาหกรรม (ต่อ)
 Table 6 Number and Percentage of Manufacturing Establishments by Investment Promotion From Board of Investment (BOI) and Division of Industry (cont.)

รหัส Code	หมวดย่อยอุตสาหกรรม	จำนวนสถานประกอบการ		การส่งเสริมการลงทุนจากสำนักงานคณะกรรมการส่งเสริมการลงทุน				Division of industry
		Number of establishments		Investment promotion from board of investment (BOI)				
		จำนวน Number	ร้อยละ %	จำนวน Number	ร้อยละ %	จำนวน Number	ร้อยละ %	
27	การผลิตอุปกรณ์ไฟฟ้า	5	100.0	5	100.0	-	-	Manufacture of electrical equipment
28	การผลิตเครื่องจักรและเครื่องมือ ซึ่งมิได้จัดประเภทไว้ในที่อื่น	3	100.0	3	100.0	-	-	Manufacture of machinery and equipment, n.e.c
29	การผลิตยานยนต์ รถพ่วง และรถกึ่งพ่วง	12	100.0	12	100.0	-	-	Manufacture of motor vehicles, trailers and semi-trailers
30	การผลิตอุปกรณ์ขนส่งอื่นๆ	8	100.0	8	100.0	-	-	Manufacture of other transport equipment
31	การผลิตเฟอร์นิเจอร์	94	100.0	94	100.0	-	-	Manufacture of furniture
32	การผลิตผลิตภัณฑ์อื่น ๆ	354	100.0	354	100.0	-	-	Other manufacturing
33	การซ่อมและการติดตั้งเครื่องจักรและอุปกรณ์	67	100.0	67	100.0	-	-	Repair and installation of machinery and equipment
37	การจัดจำหน่ายเสีย	6	100.0	6	100.0	-	-	Sewerage
38	การเก็บรวบรวมของเสีย การบำบัด และการกำจัด ของเสีย รวมถึงการนำของเสียกลับมาใช้ใหม่	12	100.0	12	100.0	-	-	Waste collection, treatment and disposal activities; materials recovery

ที่มา : สำนักงานอุตสาหกรรม พ.ศ. 2560 จังหวัดสระแก้ว สำนักงานสถิติแห่งชาติ กระทรวงดิจิทัลเพื่อเศรษฐกิจและสังคม

Source : The 2017 Industrial Census ,Sa Kaeo Province, National Statistical Office, Ministry of Digital Economy and Society.

ตาราง 7 มูลค่าการส่งออก จำนวนและร้อยละของสถานประกอบการอุตสาหกรรมผลิต จำนวนตามร้อยละของการส่งออกผลิตภัณฑ์ และหน่วยอุตสาหกรรม
 Table 7 Value of Export, Number and Percentage of Manufacturing Establishments by Percentage of Export and Division of Industry

รหัส Code	หน่วยอุตสาหกรรม Sector	จำนวนสถานประกอบการ Number of establishments		ไม่มีการส่งออก No export		ร้อยละการส่งออก Percentage of export										มูลค่าการส่งออก Value of export (พันบาท) in Thousand Baht	Division of industry										
		รวม Total		รวม Total		< 10		10 - 19		20 - 29		30 - 39		40 - 79				80 - 89		90 - 99		100					
		จำนวน Number	ร้อยละ %	จำนวน Number	ร้อยละ %	จำนวน Number	ร้อยละ %	จำนวน Number	ร้อยละ %	จำนวน Number	ร้อยละ %	จำนวน Number	ร้อยละ %	จำนวน Number	ร้อยละ %			จำนวน Number	ร้อยละ %	จำนวน Number	ร้อยละ %	จำนวน Number	ร้อยละ %				
	รวม	3,400	100.0	3,391	99.7	9	0.3	2	22.2	1	11.1	1	11.1	1	11.1	1	11.1	1	11.1	1	11.1	1	11.1	874,675.0	Total		
10	การผลิตสินค้าอาหาร	1,232	100.0	1,231	99.9	1	0.1	1	100.0	-	-	-	-	-	-	-	-	-	-	-	-	-	-	40,345.0	Manufacture of food products		
11	การผลิตเครื่องดื่ม	28	100.0	28	100.0	-	-	-	-	-	-	-	-	-	-	-	-	-	-	-	-	-	-	-	Manufacture of beverages		
13	การผลิตสิ่งทอ	342	100.0	342	100.0	-	-	-	-	-	-	-	-	-	-	-	-	-	-	-	-	-	-	-	Manufacture of textiles		
14	การผลิตเสื้อผ้าเครื่องนุ่งห่ม	365	100.0	363	99.5	2	0.5	-	-	-	1	50.0	-	-	-	-	-	-	-	-	-	-	1	50.0	251,322.3	Manufacture of wearing apparel	
15	การผลิตเครื่องหนังและผลิตภัณฑ์ที่เกี่ยวข้อง	23	100.0	23	100.0	-	-	-	-	-	-	-	-	-	-	-	-	-	-	-	-	-	-	-	Manufacture of leather and related products		
16	การผลิตไม้และผลิตภัณฑ์จากไม้และไม้ก๊อก (ยกเว้นเฟอร์นิเจอร์) การผลิตสิ่งของจากทาง และวัสดุได้จากอื่น ๆ	566	100.0	565	99.8	1	0.2	-	-	-	-	-	-	-	-	-	-	-	-	-	-	-	1	100.0	308,149.8	Manufacture of wood and of products of wood and cork (except furniture); manufacture of articles of straw and plaiting materials	
17	การผลิตกระดาษและผลิตภัณฑ์กระดาษ	8	100.0	7	87.5	1	12.5	1	100.0	-	-	-	-	-	-	-	-	-	-	-	-	-	-	-	185,856.0	Manufacture of paper and paper products	
18	การพิมพ์และการผลิตข้อต่อบันทึกข้อมูล	17	100.0	17	100.0	-	-	-	-	-	-	-	-	-	-	-	-	-	-	-	-	-	-	-	-	Printing and reproduction of recorded media	
20	การผลิตสินค้าเคมีและผลิตภัณฑ์เคมี	11	100.0	10	90.9	1	9.1	-	-	1	100.0	-	-	-	-	-	-	-	-	-	-	-	-	-	10,962.0	Manufacture of chemicals and chemical products	
22	การผลิตพลาสติกยางและพลาสติก	18	100.0	18	100.0	-	-	-	-	-	-	-	-	-	-	-	-	-	-	-	-	-	-	-	-	Manufacture of rubber and plastic products	
23	การผลิตเหล็กขั้นต้นอื่นๆ ที่ไม่รวมแร่โลหะ	43	100.0	43	100.0	-	-	-	-	-	-	-	-	-	-	-	-	-	-	-	-	-	-	-	-	Manufacture of other non-metallic mineral products	
25	การผลิตเหล็กขั้นปลายประติรูป (ยกเว้นเครื่องจักรและอุปกรณ์)	185	100.0	185	100.0	-	-	-	-	-	-	-	-	-	-	-	-	-	-	-	-	-	-	-	-	Manufacture of fabricated metal products (except machinery and equipment)	
26	การผลิตเหล็กขั้นคอมพิวเตอร์ อิเล็กทรอนิกส์ และอุปกรณ์ที่ใช้ในทางทันตศาสตร์	1	100.0	-	-	1	100.0	-	-	-	-	1	100.0	-	-	-	-	-	-	-	-	-	-	-	-	60,000.0	Manufacture of computers, electronic and optical products
27	การผลิตอุปกรณ์ไฟฟ้า	5	100.0	5	100.0	-	-	-	-	-	-	-	-	-	-	-	-	-	-	-	-	-	-	-	-	Manufacture of electrical equipment	
28	การผลิตเครื่องจักรและเครื่องมือ ซึ่งมีวัตถุประสงค์ประเภทอื่นที่อื่น	3	100.0	2	66.7	1	33.3	-	-	-	-	-	1	100.0	-	-	-	-	-	-	-	-	-	-	-	3,640.0	Manufacture of machinery and equipment, n.e.c
29	การผลิตยานยนต์ รถทาง และรถจักรยาน	12	100.0	12	100.0	-	-	-	-	-	-	-	-	-	-	-	-	-	-	-	-	-	-	-	-	Manufacture of motor vehicles, trailers and semi-trailers	
30	การผลิตอุปกรณ์ขนส่งอื่นๆ	8	100.0	8	100.0	-	-	-	-	-	-	-	-	-	-	-	-	-	-	-	-	-	-	-	-	Manufacture of other transport equipment	
31	การผลิตเฟอร์นิเจอร์	94	100.0	94	100.0	-	-	-	-	-	-	-	-	-	-	-	-	-	-	-	-	-	-	-	-	Manufacture of furniture	
32	การผลิตเหล็กขั้นอื่นๆ	354	100.0	353	99.7	1	0.3	-	-	-	-	-	-	-	-	-	-	-	-	-	-	-	-	-	-	14,400.0	Other manufacturing
33	การซ่อมและการติดตั้งเครื่องจักรและอุปกรณ์	67	100.0	67	100.0	-	-	-	-	-	-	-	-	-	-	-	-	-	-	-	-	-	-	-	-	Repair and installation of machinery and equipment	
37	การจัดการน้ำเสีย	6	100.0	6	100.0	-	-	-	-	-	-	-	-	-	-	-	-	-	-	-	-	-	-	-	-	Sewerage	
38	การรวบรวมของเสีย การบำบัด และการกำจัดของเสีย รวมถึงการนำของเสียกลับมาใช้ใหม่	12	100.0	12	100.0	-	-	-	-	-	-	-	-	-	-	-	-	-	-	-	-	-	-	-	-	Waste collection, treatment and disposal activities; materials recovery	

ที่มา : สำนักงานอุตสาหกรรม พ.ศ. 2560 จังหวัดสระแก้ว สำนักงานสถิติแห่งชาติ กระทรวงดิจิทัลเพื่อเศรษฐกิจและสังคม
 Source : The 2017 Industrial Census, Sa Kaeo Province, National Statistical Office, Ministry of Digital Economy and Society.

ตาราง 8 มูลค่าการใช้วัตถุดิบหรือวัสดุประกอบการผลิตที่มาจากต่างประเทศ จำนวนและร้อยละของสถานประกอบการอุตสาหกรรมผลิต จ้าแนกตามการใช้วัตถุดิบ และหมวดของอุตสาหกรรม
 Table 8 Value of Imported Materials and Components, Number and Percentage of Manufacturing Establishments by Use of Imported Materials and Components and Division of Industry

รหัส Code	หมวดของอุตสาหกรรม Division of industry	จำนวนสถานประกอบการ Number of establishments		ไม่มีการใช้ วัตถุดิบ No use		ร้อยละของวัตถุดิบหรือวัสดุประกอบที่มาจากต่างประเทศ Percentage of use of imported materials and Components										มูลค่าการใช้วัตถุดิบ materials and Components (ล้านบาท in Thousand Baht)	Division of industry
		จำนวน Number	ร้อยละ %	จำนวน Number	ร้อยละ %	รวม Total		10 - 19		20 - 39		40 - 59		60 - 79			
						จำนวน Number	ร้อยละ %	จำนวน Number	ร้อยละ %	จำนวน Number	ร้อยละ %	จำนวน Number	ร้อยละ %	จำนวน Number	ร้อยละ %		
รวม		3,400	100.0	3,392	99.8	8	0.2	2	25.0	1	12.5	3	37.5	2	25.0	1,589,220.6	Total
10	การผลิตสินค้าอาหาร	1,232	100.0	1,230	99.8	2	0.2	-	-	-	-	1	50.0	1	50.0	1,207,607.1	Manufacture of food products
11	การผลิตเครื่องดื่ม	28	100.0	28	100.0	-	-	-	-	-	-	-	-	-	-	-	Manufacture of beverages
13	การผลิตสิ่งทอ	342	100.0	342	100.0	-	-	-	-	-	-	-	-	-	-	-	Manufacture of textiles
14	การผลิตเสื้อผ้าเครื่องแต่งกาย	365	100.0	363	99.5	2	0.5	1	50.0	1	50.0	-	-	-	-	54,126.1	Manufacture of wearing apparel
15	การผลิตเครื่องหนังและผลิตภัณฑ์ที่เกี่ยวข้อง	23	100.0	23	100.0	-	-	-	-	-	-	-	-	-	-	-	Manufacture of leather and related products
16	การผลิตไม้และผลิตภัณฑ์จากไม้และไม้กอก (ยกเว้นเฟอร์นิเจอร์) การผลิตสิ่งของจากพวงและวัสดุที่คล้ายกัน	566	100.0	565	99.8	1	0.2	-	-	-	-	1	100.0	-	-	83,910.9	Manufacture of wood and of products of wood and cork (except furniture); manufacture of articles of straw and plaiting materials
17	การผลิตกระดาษและผลิตภัณฑ์กระดาษ	8	100.0	7	87.5	1	12.5	1	100.0	-	-	-	-	-	-	213,576.5	Manufacture of paper and paper products
18	การพิมพ์และการผลิตสื่ออื่นที่คล้ายคลึง	17	100.0	17	100.0	-	-	-	-	-	-	-	-	-	-	-	Printing and reproduction of recorded media
20	การผลิตเคมีภัณฑ์และผลิตภัณฑ์เคมี	11	100.0	11	100.0	-	-	-	-	-	-	-	-	-	-	-	Manufacture of chemicals and chemical products
22	การผลิตผลิตภัณฑ์ยางและพลาสติก	18	100.0	18	100.0	-	-	-	-	-	-	-	-	-	-	-	Manufacture of rubber and plastic products
23	การผลิตผลิตภัณฑ์อื่น ๆ ที่ทำจากแร่โลหะ	43	100.0	43	100.0	-	-	-	-	-	-	-	-	-	-	-	Manufacture of other non-metallic mineral products
25	การผลิตผลิตภัณฑ์โลหะประดิษฐ์ (ยกเว้นเครื่องจักรและอุปกรณ์)	185	100.0	185	100.0	-	-	-	-	-	-	-	-	-	-	-	Manufacture of fabricated metal products (excepts machinery and equipment)
26	การผลิตผลิตภัณฑ์คอมพิวเตอร์ อิเล็กทรอนิกส์ และอุปกรณ์ที่ใช้ในทางทหาร	1	100.0	-	-	1	100.0	-	-	-	-	1	100.0	-	-	24,000.0	Manufacture of computers, electronic and optical products
27	การผลิตอุปกรณ์ไฟฟ้า	5	100.0	5	100.0	-	-	-	-	-	-	-	-	-	-	-	Manufacture of electrical equipment
28	การผลิตเครื่องจักรและเครื่องมือ ซึ่งมีกำลังประเภที่เป็นอื่น	3	100.0	3	100.0	-	-	-	-	-	-	-	-	-	-	-	Manufacture of machinery and equipment, n.e.c
29	การผลิตยานยนต์ รถแทรกเตอร์ และรถกึ่งพ่วง	12	100.0	12	100.0	-	-	-	-	-	-	-	-	-	-	-	Manufacture of motor vehicles, trailers and semi-trailers
30	การผลิตอุปกรณ์ขนส่งอื่น ๆ	8	100.0	8	100.0	-	-	-	-	-	-	-	-	-	-	-	Manufacture of other transport equipment
31	การผลิตเฟอร์นิเจอร์	94	100.0	94	100.0	-	-	-	-	-	-	-	-	-	-	-	Manufacture of furniture
32	การผลิตผลิตภัณฑ์อื่น ๆ	354	100.0	353	99.7	1	0.3	-	-	-	-	-	-	1	100.0	6,000.0	Other manufacturing
33	การซ่อมและการติดตั้งเครื่องและอุปกรณ์	67	100.0	67	100.0	-	-	-	-	-	-	-	-	-	-	-	Repair and installation of machinery and equipment
37	การจัดการน้ำเสีย	6	100.0	6	100.0	-	-	-	-	-	-	-	-	-	-	-	Sewerage
38	การเก็บรวบรวมของเสียการบำบัด และการกำจัด ของเสีย รวมถึงการนำของเสียกลับมาใช้ใหม่	12	100.0	12	100.0	-	-	-	-	-	-	-	-	-	-	-	Waste collection, treatment and disposal activities, materials recovery

ที่มา : สำนักงานอุตสาหกรรม พ.ศ. 2560 จังหวัดสระแก้ว สำนักงานสถิติแห่งชาติ กระทรวงดิจิทัลเพื่อเศรษฐกิจและสังคม
 Source : The 2017 Industrial Census, Sa Kaeo Province, National Statistical Office, Ministry of Digital Economy and Society.

ตาราง 9 จำนวนและร้อยละของสถานประกอบการอุตสาหกรรมผลิต จำนวนตามอัตราการใช้จ่ายการผลิตต่อปี 2559 และหน่วยยอดอุตสาหกรรม
Table 9 Number and Percentage of Manufacturing Establishments by Percentage of Capacity Utilization in 2016 and Division of Industry

รหัส Code	หน่วยอุตสาหกรรม Number of establishments	จำนวนสถานประกอบการ										เฉลี่ยต่อสถาน- ประกอบการ Average per establishment	Division of Industry										
		20 - 29		30 - 39		40 - 49		50 - 59		60 - 69				70 - 79		80 - 89		90 - 99		≥100			
		จำนวน Number	ร้อยละ %	จำนวน Number	ร้อยละ %	จำนวน Number	ร้อยละ %	จำนวน Number	ร้อยละ %	จำนวน Number	ร้อยละ %			จำนวน Number	ร้อยละ %	จำนวน Number	ร้อยละ %	จำนวน Number	ร้อยละ %	จำนวน Number	ร้อยละ %		
	รวม	3,400	100.0	7	0.2	3	0.1	16	0.5	181	5.3	167	4.9	730	21.5	1,097	32.2	765	22.5	434	12.8	81.1	Total
10	การผลิตผลิตภัณฑ์อาหาร	1,232	100.0	2	0.1	3	0.2	1	0.1	89	7.2	57	4.7	173	14.0	453	36.7	352	28.6	103	8.4	81.4	Manufacture of food products
11	การผลิตเครื่องดื่ม	28	100.0	-	-	-	-	-	-	1	5.0	-	-	3	11.3	8	28.2	11	39.8	4	15.7	87.5	Manufacture of beverages
13	การผลิตสิ่งทอ	342	100.0	-	-	-	-	2	0.5	-	-	11	3.3	104	30.5	152	44.5	52	15.2	21	6.0	80.2	Manufacture of textiles
14	การผลิตเสื้อผ้าเครื่องแต่งกาย	365	100.0	1	0.3	-	-	12	3.3	15	4.1	12	3.3	55	15.0	113	31.0	133	36.5	24	6.5	81.7	Manufacture of wearing apparels
15	การผลิตเครื่องนุ่งห่มและผลิตภัณฑ์ที่เกี่ยวข้อง	23	100.0	-	-	-	-	-	-	-	-	1	5.8	7	31.9	7	30.4	7	31.9	-	-	81.9	Manufacture of leather and related products
16	การผลิตไม้และผลิตภัณฑ์จากไม้และไม้กัก (ยกเว้นเฟอร์นิเจอร์การผลิตส่งจากทางและวัสดุจากสานอื่นๆ)	566	100.0	-	-	-	-	-	-	41	7.2	39	6.9	188	33.3	118	20.8	10	1.8	170	30.0	79.4	Manufacture of wood and of products of wood and cork (except furniture); manufacture of articles of straw and plaiting materials
17	การผลิตกระดาษและผลิตภัณฑ์กระดาษ	8	100.0	-	-	-	-	-	-	-	-	-	-	2	30.0	3	42.5	2	27.5	-	-	83.2	Manufacture of paper and paper products
18	การพิมพ์และการผลิตสื่อบันทึกข้อมูล	17	100.0	-	-	-	-	-	-	-	-	-	-	5	27.5	-	-	10	57.5	3	15.0	88.7	Printing and reproduction of recorded media
20	การผลิตมีภัณฑ์และผลิตภัณฑ์เคมี	11	100.0	-	-	-	-	-	-	1	9.1	2	18.2	1	9.1	3	27.2	2	18.2	2	18.2	80.2	Manufacture of chemicals and chemical products
22	การผลิตผลิตภัณฑ์ยางและพลาสติก	18	100.0	-	-	-	-	-	-	2	9.5	-	-	2	9.5	6	34.1	8	46.9	2	9.5	86.5	Manufacture of rubber and plastic products
23	การผลิตผลิตภัณฑ์อื่น ๆ ที่ทำจากแร่โลหะ	43	100.0	-	-	-	-	-	-	-	-	-	-	8	19.2	15	35.5	12	27.9	8	17.4	86.1	Manufacture of other non-metallic mineral products
25	การผลิตผลิตภัณฑ์โลหะประเภทอื่น (ยกเว้นเครื่องจักรและอุปกรณ์)	185	100.0	-	-	-	-	1	0.5	11	6.1	6	3.5	34	18.4	66	35.8	46	24.8	20	10.9	82.0	Manufacture of fabricated metal products (excepts machinery and equipment)
26	การผลิตผลิตภัณฑ์คอมพิวเตอร์ อิเล็กทรอนิกส์ และอุปกรณ์ที่ใช้ในทางทัศนศาสตร์	1	100.0	-	-	-	-	-	-	-	-	-	-	-	-	1	100.0	-	-	-	-	80.0	Manufacture of computers, electronic and optical products
27	การผลิตอุปกรณ์ไฟฟ้า	5	100.0	-	-	-	-	-	-	-	-	-	-	3	60.0	1	20.0	1	20.0	-	-	76.0	Manufacture of electrical equipment
28	การผลิตเครื่องจักรและเครื่องมือซึ่งมิได้จัดประเภทไว้ในที่อื่น	3	100.0	-	-	-	-	-	-	-	-	-	-	1	33.3	1	33.3	1	33.3	-	-	80.0	Manufacture of machinery and equipment, n.e.c
29	การผลิตยานยนต์ รถพ่วง และรถจักรยานยนต์	12	100.0	-	-	-	-	-	-	-	-	2	13.9	2	12.5	4	34.7	5	38.9	-	-	82.1	Manufacture of motor vehicles, trailers and semi-trailers
30	การผลิตอุปกรณ์ขนส่งอื่นๆ	8	100.0	-	-	-	-	-	-	1	12.5	-	-	2	18.8	1	12.5	4	43.7	1	12.5	83.0	Manufacture of other transport equipment
31	การผลิตเฟอร์นิเจอร์	94	100.0	-	-	-	-	-	-	-	-	-	-	11	11.4	58	61.4	26	27.2	-	-	82.9	Manufacture of furniture
32	การผลิตผลิตภัณฑ์อื่นๆ	354	100.0	-	-	-	-	-	-	17	4.9	34	9.7	120	33.8	68	19.3	49	13.7	66	18.6	79.8	Other manufacturing
33	การซ่อมแซมการติดตั้งเครื่องจักรและอุปกรณ์	67	100.0	4	6.0	-	-	-	-	4	6.0	-	-	9	13.4	13	19.4	29	43.6	8	11.6	81.7	Repair and installation of machinery and equipment
37	การจัดการน้ำเสีย	6	100.0	-	-	-	-	-	-	-	-	-	-	-	-	2	40.0	1	20.0	2	40.0	92.0	Sewerage
38	การเก็บรวบรวมของเสีย การบำบัด และการกำจัดของเสีย รวมถึงการนำของเสียกลับมาใช้ใหม่	12	100.0	-	-	-	-	-	-	1	8.3	-	-	3	20.8	2	18.8	5	41.7	1	10.4	83.9	Waste collection, treatment and disposal activities; materials recovery

ที่มา : สำนักงานอุตสาหกรรม พ.ศ. 2560 จังหวัดสระแก้ว สำนักงานสถิติแห่งชาติ กระทรวงดิจิทัลเพื่อเศรษฐกิจและสังคม
Source : The 2017 Industrial Census ,Sa Keao Province, National Statistical Office, Ministry of Digital Economy and Society.

ตาราง 10 จำนวนและร้อยละของสถานประกอบการผลิตที่ประสบปัญหาอุปสรรคการดำเนินงานในการดำเนินงาน และหมวดอุตสาหกรรม

Table 10 Number and Percentage of Manufacturing Establishments, Problems with the Operation by Problems and Division of Industry

รหัส Code	หมวดอุตสาหกรรม Division of industry	จำนวนสถานประกอบการ Number of establishments		ไม่ประสบปัญหา/ No Problems/ obstacles		ประสบปัญหา/อุปสรรค Problems/obstacles		ปัญหา/อุปสรรคในการดำเนินงาน/ Problems/obstacles in the operation												รวม Total				
		จำนวน Number	ร้อยละ %	จำนวน Number	ร้อยละ %	จำนวน Number	ร้อยละ %	อุปสรรค obstacles	อุปสรรค Problems/obstacles	ขาดอิทธิพล สามารถขยายฐาน ลูกค้าได้ Unable to expand customer base	คู่แข่ง มากขึ้น Increasing of industrial competitors	ปัญหา ทางการเมือง Political instability	ขาดแคลนแรงงาน Labour shortages	ปัญหาคุณภาพ สินค้า Quality of products	ปัญหาเรื่องผลิตภาพ การผลิต Productivity problem	ต้นทุน ในการผลิต สูงขึ้น Increasing of production cost	ขาดเงินลงทุนและเงิน หมุนเวียนในการ ประกอบกิจการ Lack of investment and circulating fund							
3,400	100.0	1,756	51.7	1,644	48.3	148	9.0	313	19.0	38	2.3	158	9.6	283	17.2	306	18.6	916	55.7	550	33.5			
10	การผลิตสินค้าขั้นกลาง	1,232	100.0	610	49.6	622	50.5	52	8.4	93	15.0	3	0.5	11	1.7	108	17.3	147	23.6	372	59.8	204	32.9	
11	การผลิตเครื่องดื่ม	28	100.0	11	40.4	17	59.6	3	18.9	13	79.0	1	6.0	2	10.5	5	31.4	2	10.5	9	54.2	3	16.5	
13	การผลิตสิ่งทอ	342	100.0	144	42.1	198	57.9	20	10.3	24	12.3	1	0.5	15	7.4	52	26.3	36	18.3	111	56.0	103	51.9	
14	การผลิตเสื้อผ้าเครื่องแต่งกาย	365	100.0	142	39.0	223	61.0	25	11.1	50	22.4	12	5.5	18	8.1	37	16.5	30	13.3	90	40.6	82	36.7	
15	การผลิตเครื่องหนังและผลิตภัณฑ์ที่เกี่ยวข้อง	23	100.0	12	53.6	11	46.4	-	-	5	42.2	-	-	3	28.1	2	14.1	2	14.1	5	50.0	7	65.6	
16	การผลิตไม้และผลิตภัณฑ์จากไม้และไม้ก๊อก (ยกเว้นไม้ซุงไม้จริงมีการผลิตสิ่งจากฟาง และวัสดุกลึงไม้)	566	100.0	400	70.7	166	29.3	6	3.4	2	1.3	2	1.4	2	1.2	3	2.1	3	2.1	85	51.1	8	4.8	
17	การผลิตกระดาษและผลิตภัณฑ์กระดาษ	8	100.0	6	72.5	2	27.5	1	45.5	1	45.5	-	-	-	-	-	-	1	54.6	2	100.0	1	45.5	
18	การพิมพ์และการผลิตสื่อฉบับพิมพ์	17	100.0	4	20.9	13	79.1	-	-	5	34.8	-	-	-	-	2	11.6	5	34.8	9	65.3	3	19.1	
20	การผลิตเคมีภัณฑ์และผลิตภัณฑ์เคมี	11	100.0	3	27.3	8	72.7	-	-	2	25.0	-	-	2	25.0	1	12.5	2	25.0	4	50.0	1	12.5	
22	การผลิตผลิตภัณฑ์ยางและพลาสติก	18	100.0	6	34.1	12	65.9	2	14.4	3	28.9	-	-	3	28.9	3	28.5	3	28.1	5	42.6	-	-	
23	การผลิตผลิตภัณฑ์หินที่อื่นๆ ที่มาจากแร่โลหะ	43	100.0	17	39.8	26	60.2	4	16.0	5	17.4	-	-	7	28.0	9	34.8	9	34.8	17	66.7	10	40.1	
25	การผลิตผลิตภัณฑ์โลหะประเภทอื่น (ยกเว้นเครื่องจักรและอุปกรณ์)	185	100.0	73	39.6	112	60.4	17	14.9	45	40.5	11	10.2	28	25.5	21	18.9	36	32.1	61	55.0	53	47.0	
26	การผลิตผลิตภัณฑ์คอมพิวเตอร์ อิเล็กทรอนิกส์ และอุปกรณ์ที่ใช้ในทางที่แคบ	1	100.0	-	-	1	100.0	-	-	-	-	-	-	-	-	-	-	-	-	-	-	-	-	-
27	การผลิตอุปกรณ์ไฟฟ้า	5	100.0	1	20.0	4	80.0	1	25.0	3	75.0	1	25.0	2	50.0	2	50.0	2	50.0	1	25.0	2	50.0	
28	การผลิตเครื่องจักรและเครื่องมือ ซึ่งมิได้จัดประเภทไว้ในอื่น	3	100.0	1	33.3	2	66.7	-	-	-	-	-	-	-	-	1	50.0	1	50.0	1	50.0	1	50.0	
29	การผลิตยานยนต์ รถพ่วง และรถกึ่งพ่วง	12	100.0	3	22.3	9	77.8	2	16.1	3	32.2	2	17.9	2	16.1	3	34.0	3	34.0	5	50.1	6	66.1	
30	การผลิตอุปกรณ์ขนส่งอื่นๆ	8	100.0	4	43.8	5	56.3	-	-	-	-	2	44.4	1	22.2	1	22.2	1	22.2	2	44.4	4	77.8	
31	การผลิตเฟอร์นิเจอร์	94	100.0	48	51.3	46	48.7	6	12.9	12	25.8	-	-	19	41.8	19	41.6	9	20.4	30	66.5	17	37.6	
32	การผลิตสินค้าขั้นอื่นๆ	354	100.0	231	65.2	123	34.8	5	4.1	29	23.8	1	0.8	31	25.0	9	7.2	7	5.6	80	64.8	39	31.9	
33	การซ่อมแซมและติดตั้งเครื่องจักรและอุปกรณ์	67	100.0	30	45.2	37	54.9	5	14.3	14	38.8	1	3.4	8	21.8	4	10.9	5	14.3	23	61.2	4	9.5	
37	การจัดจำหน่าย	6	100.0	5	80.0	1	20.0	-	-	-	-	-	-	-	-	-	-	-	-	-	-	1	100.0	
38	การเก็บรวบรวมของเสีย การบำบัด และการกำจัด ของเสีย รวมถึงการนำของเสียกลับมาใช้ใหม่	12	100.0	5	37.5	8	62.5	-	-	3	36.7	2	20.0	4	50.0	2	20.0	2	20.0	4	50.0	3	33.3	

ตาราง 10 จำนวนและร้อยละของสถานประกอบการอุตสาหกรรมที่มีปัญหาอุปสรรคการดำเนินงานในการดำเนินงาน และหมวดยอดอุตสาหกรรม (ต่อ)
Table 10 Number and Percentage of Manufacturing Establishments, Problems with the Operation by Problems and Division of Industry (cont.)

รหัส Code	หน่วยยอดอุตสาหกรรม	ปัญหา/อุปสรรคในการดำเนินงาน / Problems/obstacles in the operation										Division of industry							
		Problem/obstacle	จำนวน Number	ร้อยละ %	ขาดความสามารถ ในการทำการตลาด Lack of marketing capabilities	จำนวน Number	ร้อยละ %	ภาษีที่ซ้ำซ้อน Duplciate taxation	จำนวน Number	ร้อยละ %	ด้านการขนส่ง Logistics shipment		จำนวน Number	ร้อยละ %	นโยบายด้านการ สนับสนุนของรัฐบาล ไม่แน่นอน Uncertainty of government policy	จำนวน Number	ร้อยละ %	ผลกระทบจาก อัตราแลกเปลี่ยน Effect of foreign exchange rate	อื่นๆ Other
	รวม	1,644	628	38.2	69	4.2	11	0.7	17	1.1	7	0.4	10	0.6	37	2.3	36	2.2	Total
10	การผลิตผลิตภัณฑ์อาหาร	622	197	31.8	30	4.9	8	1.3	3	0.5	2	0.3	-	-	-	-	16	2.6	Manufacture of food products
11	การผลิตเครื่องดื่ม	17	4	24.9	-	-	-	-	-	-	-	-	1	8.4	-	-	-	-	Manufacture of beverages
13	การผลิตสิ่งทอ	198	116	58.7	2	0.8	-	-	2	1.0	-	-	-	-	-	-	-	-	Manufacture of textiles
14	การผลิตเสื้อผ้าเครื่องแต่งกาย	223	82	36.7	10	4.7	-	-	-	-	-	-	-	-	-	-	10	4.7	Manufacture of wearing apparels
15	การผลิตเครื่องหนังและผลิตภัณฑ์ที่เกี่ยวข้อง	11	5	42.2	-	-	-	-	-	-	-	-	2	14.1	-	-	1	12.5	Manufacture of leather and related products
16	การผลิตไม้และผลิตภัณฑ์จากไม้และไม้ก๊อก (ยกเว้นเฟอร์นิเจอร์)	166	39	23.8	2	1.3	-	-	-	-	-	-	2	1.4	37	22.5	-	-	Manufacture of wood and of products of wood and cork (except furniture); manufacture of articles of straw and plaiting materials
17	การผลิตกระดาษและผลิตภัณฑ์กระดาษ	2	1	45.5	1	45.5	-	-	-	-	-	-	1	45.5	-	-	-	-	Manufacture of paper and paper products
18	การพิมพ์และการผลิตซ้ำสื่อบันทึกข้อมูล	13	3	23.1	-	-	-	-	-	-	-	-	-	-	-	-	2	11.6	Printing and reproduction of recorded media
20	การผลิตเคมีภัณฑ์และผลิตภัณฑ์เคมี	8	5	62.5	-	-	1	12.5	-	-	1	12.5	1	12.5	-	-	-	-	Manufacture of chemicals and chemical products
22	การผลิตผลิตภัณฑ์ยางและพลาสติก	12	3	28.9	-	-	-	-	-	-	-	-	-	-	-	-	-	-	Manufacture of rubber and plastic products
23	การผลิตผลิตภัณฑ์อื่น ๆ ที่ทำจากแร่โลหะ	26	10	38.6	2	6.3	1	3.9	2	6.3	-	-	-	-	-	-	-	-	Manufacture of other non-metallic mineral products
25	การผลิตผลิตภัณฑ์โลหะประดิษฐ์ (ยกเว้นเครื่องจักรและอุปกรณ์)	112	64	57.4	-	-	1	0.9	5	4.4	-	-	-	-	-	-	-	-	Manufacture of fabricated metal products (excepts machinery and equipment)
26	การผลิตผลิตภัณฑ์คอมพิวเตอร์ อิเล็กทรอนิกส์ และอุปกรณ์ที่ใช้ในทางวิทยาศาสตร์	1	1	100.0	-	-	-	-	-	-	-	-	-	-	-	-	-	-	Manufacture of computers, electronic and optical products
27	การผลิตอุปกรณ์ไฟฟ้า	4	1	25.0	2	50.0	-	-	1	25.0	1	25.0	-	-	-	-	-	-	Manufacture of electrical equipment
28	การผลิตเครื่องจักรและเครื่องมือ ซึ่งมิได้จัดประเภทไว้ในที่อื่น	2	1	50.0	-	-	-	-	-	-	-	-	-	-	-	-	-	-	Manufacture of machinery and equipment, n.e.c
29	การผลิตยานยนต์ รถพ่วง และรถกึ่งพ่วง	9	5	50.1	-	-	-	-	-	-	-	-	-	-	-	-	-	-	Manufacture of motor vehicles, trailers and semi-trailers
30	การผลิตอุปกรณ์ขนส่งอื่น ๆ	5	3	55.6	-	-	-	-	-	-	-	-	-	-	-	-	-	-	Manufacture of other transport equipment
31	การผลิตเฟอร์นิเจอร์	46	30	64.6	-	-	-	-	-	-	-	-	-	-	-	-	-	-	Manufacture of furniture
32	การผลิตผลิตภัณฑ์อื่น ๆ	123	45	36.4	16	12.9	-	-	-	-	3	2.0	3	2.0	-	-	-	-	Other manufacturing
33	การซ่อมและการติดตั้งเครื่องจักรและอุปกรณ์	37	12	31.3	4	10.9	-	-	4	10.9	-	-	-	-	-	-	4	10.9	Repair and installation of machinery and equipment
37	การจัดการน้ำเสีย	1	-	-	-	-	-	-	-	-	-	-	-	-	-	-	-	-	Sewerage
38	การเก็บรวบรวมของเสีย การบำบัด และการกำจัดของเสีย รวมถึงการนำของเสียกลับมาใช้ใหม่	8	2	30.0	-	-	-	-	1	13.3	-	-	-	-	-	-	3	36.7	Waste collection, treatment and disposal activities; materials recovery

หมายเหตุ : สถานประกอบการ 1 แห่งสามารถตอบได้มากกว่า 1 ข้อ
Note : More than one characteristic can be done by an establishment.
ที่มา : สำนักงานอุตสาหกรรม พ.ศ. 2560 จังหวัดสระแก้ว สำนักงานสถิติแห่งชาติ กระทรวงดิจิทัลเพื่อเศรษฐกิจและสังคม
Source : The 2017 Industrial Census ,Sa Kaeo Province, National Statistical Office, Ministry of Digital Economy and Society.

ตาราง 11 จำนวนและร้อยละของสถานประกอบการอุตสาหกรรมผลิต จำนวนตามประเภทความช่วยเหลือที่ต้องการให้ภาครัฐช่วยเหลือ และหน่วยงานผู้จัดหา

Table 11 Number and Percentage of Manufacturing Establishments, Problems with the Need Aid from The Governmental Operation by Problems and Division of Industry

รหัส Code	หมวดข้อมูลอุตสาหกรรม Division of industry	จำนวน Number		ไม่ต้องการ No not need		ความต้องการ Need		ความช่วยเหลือที่ต้องการจากรัฐ Detailed of the needs from the government												รวม Total				
		จำนวน Number	ร้อยละ %	จำนวน Number	ร้อยละ %	จำนวน Number	ร้อยละ %	พัฒนาฝีมือแรงงานให้ พัฒนาผู้ประกอบการ พัฒนาผู้ประกอบการ พัฒนาผู้ประกอบการ	ลดต้นทุน การผลิต Reduce production cost	ลดภาษีหรือยกเว้นภาษี นำเข้าวัตถุดิบเครื่องมือ เครื่องจักร เครื่องจักร	เพิ่มวงเงิน สินเชื่อให้แก่ ผู้ประกอบการ ผู้ประกอบการ	จัดหา แหล่งเงินทุน ดอกเบี้ยต่ำ Provide low interest loan	ส่งเสริมการลงทุน ให้ผู้ใช้ประกอบการ Investment for enterpreneur	ขยายตลาด รับซื้อผลิต ส่งเสริมการส่งออก Expand the market/ Export promotion	เพิ่มสภาพคล่อง ทางการเงิน Increase the monetary liquidity	จำนวน Number	ร้อยละ %							
10	การผลิตสินค้าเกษตร	1,232	100.0	711	57.7	1,439	42.3	47	3.2	288	20.0	26	1.8	798	55.5	1,061	73.8	898	62.4	345	24.0	556	38.7	
11	การผลิตเครื่องดื่ม	28	100.0	13	46.6	15	53.4	1	6.7	3	22.7	2	16.1	5	32.8	7	44.5	10	69.6	4	23.4	2	11.7	
13	การผลิตสิ่งทอ	342	100.0	137	40.0	205	60.0	2	1.0	45	21.9	-	-	78	37.8	134	65.3	148	72.3	65	31.5	106	51.5	
14	การผลิตเครื่องจักรกล	365	100.0	154	42.3	211	57.7	10	4.9	30	14.0	-	-	119	56.6	156	73.8	157	74.7	25	11.7	82	38.8	
15	การผลิตเครื่องจักรกลและผลิตภัณฑ์ที่เกี่ยวข้อง	23	100.0	14	59.4	9	40.6	-	-	2	16.1	-	-	8	83.9	9	100.0	9	100.0	3	32.2	5	48.2	
16	การผลิตไม้และผลิตภัณฑ์จากไม้และไม้ก๊อก (ยกเว้นเฟอร์นิเจอร์) การผลิตสิ่งของจากฟาง และวัสดุพลาสติกอื่นๆ	566	100.0	478	84.5	88	15.5	-	-	1	1.3	2	2.6	43	48.9	84	95.0	12	13.8	8	8.9	7	7.6	
17	การผลิตกระดาษและผลิตภัณฑ์กระดาษ	8	100.0	7	85.0	1	15.0	-	-	-	-	-	-	1	100.0	1	100.0	1	100.0	-	-	-	-	
18	การพิมพ์และการผลิตซ้ำสิ่งพิมพ์ที่ซับซ้อน	17	100.0	7	39.2	10	60.8	-	-	-	-	2	15.1	9	85.0	8	75.3	7	69.9	2	15.1	6	54.9	
20	การผลิตพลาสติกและผลิตภัณฑ์พลาสติก	11	100.0	5	45.5	6	54.6	-	-	1	16.7	-	-	5	83.3	4	66.7	6	100.0	3	50.0	3	50.0	
22	การผลิตผลิตภัณฑ์ยางและพลาสติก	18	100.0	6	34.1	12	65.9	-	-	-	-	-	-	8	71.5	12	100.0	7	57.0	3	28.5	5	42.6	
23	การผลิตผลิตภัณฑ์อื่นๆ ที่ทำจากแร่โลหะ	43	100.0	19	43.6	24	56.4	3	10.9	8	34.6	4	17.5	14	55.7	18	74.8	20	82.5	7	30.4	12	48.5	
25	การผลิตผลิตภัณฑ์โลหะประดิษฐ์ (ยกเว้นเครื่องจักรและอุปกรณ์)	185	100.0	78	42.3	107	57.7	16	15.2	22	20.2	5	4.6	54	50.6	83	77.4	73	68.1	30	28.4	77	71.9	
26	การผลิตผลิตภัณฑ์คอมพิวเตอร์ อิเล็กทรอนิกส์ และอุปกรณ์ที่ใช้ในทางวิทยาศาสตร์	1	100.0	-	-	1	100.0	-	-	1	100.0	1	100.0	-	-	-	-	1	100.0	-	-	-	-	-
27	การผลิตอุปกรณ์ไฟฟ้า	5	100.0	1	20.0	4	80.0	-	-	1	25.0	1	25.0	1	25.0	4	100.0	2	50.0	2	50.0	1	25.0	
28	การผลิตเครื่องจักรและเครื่องมือ ซึ่งมีได้จัดประเภทไว้ในข้ออื่น	3	100.0	2	66.7	1	33.3	-	-	-	-	-	-	1	100.0	1	100.0	1	100.0	1	100.0	1	100.0	
29	การผลิตยานยนต์ รถพ่วง และรถกึ่งพวง	12	100.0	3	22.3	9	77.8	3	34.0	3	34.0	-	-	3	32.2	8	82.2	8	82.2	2	17.9	6	66.1	
30	การผลิตอุปกรณ์ขนส่งอื่นๆ	8	100.0	4	43.8	5	56.3	1	22.2	-	-	-	-	2	44.4	5	100.0	3	66.7	1	22.2	2	44.4	
31	การผลิตเฟอร์นิเจอร์	94	100.0	48	51.3	46	48.7	6	12.9	5	10.5	-	-	31	67.0	43	94.8	33	72.9	16	35.5	18	38.7	

ตาราง 11 จำนวนและร้อยละของสถานประกอบการอุตสาหกรรมผลิต จำแนกตามประเภทความช่วยเหลือที่ต้องการให้ภาครัฐช่วยเหลือ และหมวดย่อยอุตสาหกรรม (ต่อ)
 Table 11 Number and Percentage of Manufacturing Establishments, Problems with the Need Aid from The Governmental Operation by Problems and Division of Industry (cont.)

รหัส Code	หมวดย่อยอุตสาหกรรม	ไม่ต้องการ		ความต้องการ		ความช่วยเหลือที่ต้องการจากรัฐ Detailed of the needs from the government												เงินสภาพคล่อง ทางการเงิน Increase the monetary liquidity							
		จำนวน Number	ร้อยละ %	จำนวน Number	ร้อยละ %	พัฒนาฝีมือแรงงานให้ สอดคล้องกับความต้องการ ของอุตสาหกรรม โดยร่วมมือกับสถานศึกษา Cooperate with academy to develop labour skill	ลดต้นทุน การผลิต Reduce production cost	ลดภาษีหรือยกเว้นภาษี นำเข้าวัตถุดิบหรือเครื่องมือ เครื่องจักร Reduce or except import duties on raw materials equipment machinery	เพิ่มวงเงิน สินเชื่อให้แก่ ผู้ประกอบการ ผู้ประกอบการ Increase credit limit	จัดหา แหล่งเงินทุน ดอกเบี้ยต่ำ Provide low interest loan	ส่งเสริมการลงทุน ให้ผู้ใช้ประกอบการ Investment for entrepreneur	ขยายตลาด รับซื้อผลผลิต ส่งเสริมการส่งออก Expand the market/ Export promotion	จำนวน Number	ร้อยละ %	จำนวน Number	ร้อยละ %	จำนวน Number		ร้อยละ %	จำนวน Number	ร้อยละ %				
32	การผลิตกับสินค้าอื่น ๆ	354	100.0	225	63.6	129	36.4	-	-	28	22.0	1	0.8	58	44.7	79	61.1	58	45.1	27	21.2	40	31.2	Other manufacturing	
33	การซ่อมแซมการติดตั้งเครื่องจักรและอุปกรณ์	67	100.0	43	63.4	25	36.6	1	5.1	4	16.3	-	-	17	67.4	20	79.6	19	75.5	8	32.7	1	4.1	Repair and installation of machinery and equipment	
37	การจัดการน้ำเสีย	6	100.0	5	80.0	1	20.0	-	-	-	-	-	-	1	100.0	1	100.0	1	100.0	-	-	-	-	-	Sewerage
38	การเก็บรวบรวมของเสีย การบำบัด และทำการกำจัด ของเสีย รวมถึงการนำของเสียกลับมาใช้ใหม่	12	100.0	3	27.1	9	72.9	1	11.4	1	14.3	1	14.3	4	45.7	6	71.4	3	31.4	2	17.1	3	31.4	Waste collection, treatment and disposal activities; materials recovery	

หมายเหตุ : สถานประกอบการ 1 แห่งสามารถตอบได้มากกว่า 1 ข้อ

Note : More than one characteristic can be done by an establishment.

ที่มา : สำนักอุตสาหกรรม พ.ศ. 2560 จังหวัดสระแก้ว สำนักงานสถิติแห่งชาติ กระทรวงดิจิทัลเพื่อเศรษฐกิจและสังคม

Source : The 2017 Industrial Census ,Ss Kao Province, National Statistical Office, Ministry of Digital Economy and Society.

ตาราง 11 จำนวนและร้อยละของสถานประกอบการอุตสาหกรรมผลิต จำนวนตามประเภทความช่วยเหลือที่ต้องการให้ภาครัฐช่วยเหลือ และหมวดยอดอุตสาหกรรม (ต่อ)
Table 11 Number and Percentage of Manufacturing Establishments, Problems with the Need Aid from The Governmental Operation by Problems and Division of Industry (cont.)

รหัส Code	หมวดยอดอุตสาหกรรม	ความต้องการ Detailed of the needs from the government																อื่น ๆ Others	Division of industry
		เพิ่มประสิทธิภาพ Need	เร่งรัดการคืน ภาษีมูลค่าเพิ่ม Rush on value added tax reimbursement	มาตรการรักษา ความปลอดภัยจาก การก่อการร้าย Rebellion security standards	จ้างงานและผลิตสินค้าใหม่ และ SMEs Exhibition for local entrepreneur	พัฒนาผลิตภัณฑ์ใหม่ และเครื่องจักรที่ทันสมัย Support for new technology and machinery moden	สนับสนุนเทคโนโลยี และเครื่องจักรที่ทันสมัย Support for research and development for high demand product	สนับสนุนด้านวิจัยและ ส่งเสริมให้ผู้ประกอบการ ไทยได้เจรจาธุรกิจกับ ผู้ประกอบการต่างประเทศ Promote for negotiations between thai and international entrepreneur	ส่งเสริมให้ผู้ประกอบการ ไทยได้เจรจาธุรกิจกับ ผู้ประกอบการต่างประเทศ Promote for negotiations between thai and international entrepreneur	อื่นๆ Others									
จำนวน Number	ร้อยละ %	จำนวน Number	ร้อยละ %	จำนวน Number	ร้อยละ %	จำนวน Number	ร้อยละ %	จำนวน Number	ร้อยละ %	จำนวน Number	ร้อยละ %	จำนวน Number	ร้อยละ %	จำนวน Number	ร้อยละ %	จำนวน Number	ร้อยละ %	จำนวน Number	ร้อยละ %
รวม		85	5.9	27	1.9	18	1.2	44	3.1	363	25.3	43	3.0	21	1.4	8	0.6	Total	
10	การผลิตผลิตภัณฑ์อาหาร	521	2.6	9	1.7	9	1.7	8	1.5	186	35.7	14	2.6	1	0.2	4	0.7	Manufacture of food products	
11	การผลิตเครื่องดื่ม	15	2	1	6.7	1	6.7	-	-	5	32.8	-	-	-	-	-	-	Manufacture of beverages	
13	การผลิตสิ่งทอ	205	2	1.0	-	-	-	16	8.0	21	10.5	4	1.8	-	-	2	0.7	Manufacture of textiles	
14	การผลิตเสื้อผ้าเครื่องแต่งกาย	211	12	5.8	-	-	-	-	-	53	25.0	-	-	12	5.8	-	-	Manufacture of wearing apparels	
15	การผลิตเครื่องหนังและผลิตภัณฑ์ที่เกี่ยวข้อง	9	-	-	-	-	-	2	16.1	2	16.1	-	-	-	-	-	-	Manufacture of leather and related products	
16	การผลิตไม้และผลิตภัณฑ์จากไม้และไม้กึ่งกึ่ง (ยกเว้นเฟอร์นิเจอร์การผลิตเชิงอุตสาหกรรม และวัสดุประสานอื่น ๆ)	88	37	42.4	-	-	-	1	1.3	7	7.7	6	6.4	2	2.6	-	-	Manufacture of wood and of products of wood and cork (except furniture); manufacture of articles of straw and plaiting materials	
17	การผลิตกระดาษและผลิตภัณฑ์กระดาษ	1	-	-	-	-	-	-	-	-	-	-	-	-	-	-	-	Manufacture of paper and paper products	
18	การพิมพ์และการผลิตจัดตั้งบันทึกข้อมูล	10	-	-	-	-	-	2	15.1	-	-	-	-	-	-	-	-	Printing and reproduction of recorded media	
20	การผลิตพลาสติกและผลิตภัณฑ์พลาสติก	6	-	-	-	1	16.7	1	16.7	1	16.7	2	33.3	-	-	-	-	Manufacture of chemicals and chemical products	
22	การผลิตผลิตภัณฑ์ยางและพลาสติก	12	2	14.1	-	-	-	-	-	2	14.4	-	-	-	-	-	-	Manufacture of rubber and plastic products	
23	การผลิตผลิตภัณฑ์อื่น ๆ ที่ทำจากแร่โลหะ	24	1	4.1	2	8.3	-	-	-	6	24.3	3	10.9	2	8.3	-	-	Manufacture of other non-metallic mineral products	
25	การผลิตผลิตภัณฑ์โลหะประติษฐ์ (ยกเว้นเครื่องจักรและอุปกรณ์)	107	1	0.9	-	-	-	-	-	27	25.3	10	9.2	1	0.9	-	-	Manufacture of fabricated metal products (excepts machinery and equipment)	
26	การผลิตผลิตภัณฑ์คอมพิวเตอร์ อิเล็กทรอนิกส์ และอุปกรณ์ที่ใช้ในทางวิทยาศาสตร์	1	1	100.0	-	-	-	-	-	1	100.0	-	-	-	-	-	-	Manufacture of computers, electronic and optical products	
27	การผลิตอุปกรณ์ไฟฟ้า	4	2	50.0	-	-	-	-	-	-	-	-	-	-	-	-	-	Manufacture of electrical equipment	
28	การผลิตเครื่องจักรและเครื่องมือ ซึ่งมีได้จัดประเภทไว้ในอื่น	1	-	-	-	-	-	-	-	1	100.0	1	100.0	-	-	-	-	Manufacture of machinery and equipment, n.e.c	
29	การผลิตยานยนต์ รถพ่วง และรถถัง	9	2	16.1	-	-	-	-	-	3	34.0	-	-	-	-	-	-	Manufacture of motor vehicles, trailers and semi-trailers	
30	การผลิตอุปกรณ์ขนส่งอื่นๆ	5	1	22.2	1	22.2	-	-	-	2	44.4	1	22.2	-	-	-	-	Manufacture of other transport equipment	
31	การผลิตเฟอร์นิเจอร์	46	-	-	6	12.9	-	6	12.9	14	31.1	-	-	-	-	-	-	Manufacture of furniture	

ตาราง 11 จำนวนและร้อยละของสถานประกอบการอุตสาหกรรมผลิต จำนวนตามประเภทความช่วยเหลือที่ทางการให้ภาครัฐช่วยเหลือ และหมวดย่อยอุตสาหกรรม (ต่อ)
 Table 11 Number and Percentage of Manufacturing Establishments, Problems with the Need Aid from The Governmental Operation by Problems and Division of Industry (cont.)

รหัส Code	หมวดย่อยอุตสาหกรรม Division of industry	ความต้องการ ความช่วยเหลือที่ต้องการจากภาครัฐ Detailed of the needs from the government															
		เพิ่มประสิทธิภาพ Need	เร่งรัดการคืน ภาษีมูลค่าเพิ่ม Increase efficiency in customs formality	มาตรฐานการรักษา ความปลอดภัยจาก การก่อการร้าย Rebellion security standards	จ้างงานและส่งเสริม ผู้ประกอบการท้องถิ่น (OTOP) และ SMEs Exhibition for local entrepreneur	สนับสนุนเทคโนโลยี และเครื่องจักรทันสมัย Support for new technology and machinery moden	สนับสนุนด้านวิจัยและ พัฒนาสินค้าที่เป็นที่ต้องการ ในตลาด Support for research and development for high demand product	ส่งเสริมให้ผู้ประกอบการ ไทยได้เจรจาธุรกิจกับ ผู้ประกอบการต่างประเทศ Promote for negotiations between thai and international entrepreneur	อื่นๆ Others								
จำนวน Number	ร้อยละ %	จำนวน Number	ร้อยละ %	จำนวน Number	ร้อยละ %	จำนวน Number	ร้อยละ %	จำนวน Number	ร้อยละ %	จำนวน Number	ร้อยละ %	จำนวน Number	ร้อยละ %	จำนวน Number	ร้อยละ %		
32	การผลิตสินค้าอื่น ๆ	9	6.9	8	6.2	7	5.4	9	6.9	26	20.4	2	1.6	-	-	-	-
33	การซ่อมแซมการติดตั้งเครื่องจักรและอุปกรณ์	-	-	-	-	-	-	-	-	7	26.5	1	5.1	1	5.1	1	5.1
37	การจัดการน้ำเสีย	1	-	-	-	-	-	-	-	-	-	-	-	-	-	-	-
38	การเก็บรวบรวมของเสีย การบำบัด และการจัดการจัด ของเสีย รวมถึงการนำของเสียกลับมาใช้ใหม่	9	-	-	-	-	-	-	-	-	-	-	-	1	11.4	2	17.1

หมายเหตุ : สถานประกอบการ 1 แห่งสามารถตอบได้มากกว่า 1 ข้อ
 Note : More than one characteristic can be done by an establishment.
 ที่มา : สำนักข้อมูลอุตสาหกรรม พ.ศ. 2560 จังหวัดสระแก้ว สำนักงานสถิติแห่งชาติ กระทรวงดิจิทัลเพื่อเศรษฐกิจและสังคม
 Source : The 2017 Industrial Census ,Sa Kaeo Province, National Statistical Office, Ministry of Digital Economy and Society.

ตาราง 12 จำนวนและร้อยละของสถานประกอบการผลิตเข้าร่วมโครงการอุตสาหกรรมสีเขียว (Green Industry) จำแนกตามระดับอุตสาหกรรมสีเขียว และหมวดย่อยอุตสาหกรรม
Table 12 Number and Percentage of Manufacturing Establishments Participating Green Industry by Levels Green Industry and Division of Industry

รหัส Code	หมวดย่อยอุตสาหกรรม	จำนวนสถาน- ประกอบการ		ไม่เข้าร่วม		ได้รับการรับรองแล้ว		ระดับอุตสาหกรรมสีเขียว					Division of Industry					
		จำนวน Number	ร้อยละ %	จำนวน Number	ร้อยละ %	ระดับที่ 1 Level 1	ระดับที่ 2 Level 2	ระดับที่ 3 Level 3	ระดับที่ 4 Level 4	ระดับที่ 5 Level 5	Total							
		จำนวน Number		ร้อยละ %		จำนวน Number		ร้อยละ %		จำนวน Number		ร้อยละ %		จำนวน Number		ร้อยละ %		
		68	100.0	63	92.6	5	7.4	-	-	3	60.0	1	20.0	-	-	1	20.0	
10	การผลิตผลิตภัณฑ์อาหาร	19	100.0	17	89.5	2	10.5	-	-	2	100.0	-	-	-	-	-	-	Manufacture of food products
11	การผลิตเครื่องดื่ม	5	100.0	5	100.0	-	-	-	-	-	-	-	-	-	-	-	-	Manufacture of beverages
13	การผลิตสิ่งทอ	3	100.0	3	100.0	-	-	-	-	-	-	-	-	-	-	-	-	Manufacture of textiles
14	การผลิตเสื้อผ้าเครื่องแต่งกาย	3	100.0	3	100.0	-	-	-	-	-	-	-	-	-	-	-	-	Manufacture of wearing apparel
16	การผลิตไม้และผลิตภัณฑ์จากไม้และไม้ก๊อก (ยกเว้นเฟอร์นิเจอร์หรือการผลิตสิ่งของจากพวง และวัสดุพลาสติกอื่น ๆ)	4	100.0	4	100.0	-	-	-	-	-	-	-	-	-	-	-	-	Manufacture of wood and of products of wood and cork (except furniture) manufacture of articles of straw and plaiting materials
17	การผลิตกระดาษและผลิตภัณฑ์กระดาษ	2	100.0	1	50.0	1	50.0	-	-	-	-	1	100.0	-	-	-	-	Manufacture of paper and paper products
20	การผลิตเคมีภัณฑ์และผลิตภัณฑ์เคมี	4	100.0	3	75.0	1	25.0	-	-	1	100.0	-	-	-	-	-	-	Manufacture of chemicals and chemical products
22	การผลิตผลิตภัณฑ์ยางและพลาสติก	1	100.0	1	100.0	-	-	-	-	-	-	-	-	-	-	-	-	Manufacture of rubber and plastic products
23	การผลิตผลิตภัณฑ์อื่นที่ทำจากแร่โลหะ	8	100.0	7	87.5	1	12.5	-	-	-	-	-	-	-	-	1	100.0	Manufacture of other non-metallic mineral products
25	การผลิตผลิตภัณฑ์โลหะประดิษฐ์ (ยกเว้นเครื่องจักรและอุปกรณ์)	3	100.0	3	100.0	-	-	-	-	-	-	-	-	-	-	-	-	Manufacture of fabricated metal products (excepts machinery and equipment)
26	การผลิตผลิตภัณฑ์คอมพิวเตอร์ อิเล็กทรอนิกส์ และอุปกรณ์ที่ใช้ในทางวิศวกรรม	1	100.0	1	100.0	-	-	-	-	-	-	-	-	-	-	-	-	Manufacture of computers, electronic and optical products
27	การผลิตอุปกรณ์ไฟฟ้า	1	100.0	1	100.0	-	-	-	-	-	-	-	-	-	-	-	-	Manufacture of electrical equipment
30	การผลิตอุปกรณ์ขนส่งอื่น ๆ	1	100.0	1	100.0	-	-	-	-	-	-	-	-	-	-	-	-	Manufacture of other transport equipment
31	การผลิตเฟอร์นิเจอร์	2	100.0	2	100.0	-	-	-	-	-	-	-	-	-	-	-	-	Manufacture of furniture
32	การผลิตผลิตภัณฑ์อื่น ๆ	8	100.0	8	100.0	-	-	-	-	-	-	-	-	-	-	-	-	Other manufacturing
38	การเก็บรวบรวมของเสีย การบำบัด และการกำจัด ของเสีย รวมถึงการนำของเสียกลับมาใช้ใหม่	3	100.0	3	100.0	-	-	-	-	-	-	-	-	-	-	-	-	Waste collection, treatment and disposal activities; materials recovery

ที่มา : สำนักงานอุตสาหกรรม พ.ศ. 2560 จังหวัดสระแก้ว สำนักงานสถิติแห่งชาติ กระทรวงดิจิทัลเพื่อเศรษฐกิจและสังคม

Source : The 2017 Industrial Census, Sa Kaeo Province, National Statistical Office, Ministry of Digital Economy and Society.

ตอนที่ 2 ข้อมูลการดำเนินงานของสถานประกอบการ

PART 2 OPERATION INFORMATION OF ESTABLISHMENTS

ตอนที่ 2 ข้อมูลการดำเนินงานกิจการ จำแนกตาม
ขนาดของสถานประกอบการ

PART 2 OPERATION INFORMATION OF ESTABLISHMENTS
BY SIZE OF ESTABLISHMENTS

สารบัญตารางสถิติ

LIST OF STATISTICAL TABLES

		หน้า
ตอนที่ 2	ข้อมูลการดำเนินงานกิจการ จำแนกตามขนาดของสถานประกอบการ	
Part 2	Operation Information of Establishments by Size of Establishment	
ตาราง 1	สถิติมูลฐานอุตสาหกรรมการผลิตในปี 2559 จำแนกตามขนาดของสถานประกอบการ	77
Table 1	Summary of Basic Statistics for Manufacturing Establishments in 2016 by Size of Establishment	77
ตาราง 2	มูลค่าผลผลิตของสถานประกอบการอุตสาหกรรมการผลิตในปี 2559 จำแนกตามขนาดของสถานประกอบการ	78
Table 2	Value of Gross Output of Manufacturing Establishments in 2016 by Size of Establishment	78
ตาราง 3	ค่าใช้จ่ายขั้นกลางของสถานประกอบการอุตสาหกรรมการผลิตในปี 2559 จำแนกตามขนาดของสถานประกอบการ	79
Table 3	Intermediate Consumption of Manufacturing Establishments in 2016 by Size of Establishment	79
ตาราง 4	คนทำงานในสถานประกอบการอุตสาหกรรมการผลิตในปี 2559 จำแนกตามสถานภาพการทำงาน เพศ และขนาดของสถานประกอบการ	80
Table 4	Persons Engaged in Manufacturing Establishments in 2016 by Work Status, Sex and Size of Establishment	80
ตาราง 5	จำนวนสถานประกอบการอุตสาหกรรมการผลิต จำแนกตามจำนวนวันทำงานต่อสัปดาห์ จำนวนชั่วโมงทำงานเฉลี่ยต่อวันของลูกจ้าง และขนาดของสถานประกอบการ	81
Table 5	Number of Manufacturing Establishments by Working Days Per Week, Working Hours Per Day of Employees and Size of Establishment	81
ตาราง 6	ค่าตอบแทนแรงงานในปี 2559 จำแนกตามขนาดของสถานประกอบการ	82
Table 6	Remuneration in 2016 by Size of Establishment	82
ตาราง 7	มูลค่าวัสดุดิบและวัสดุประกอบฯ และสินค้าคงเหลือต้นปีและปลายปี 2559 จำแนกตามขนาดของสถานประกอบการ	83
Table 7	Value of Stocks at the Beginning and the End of 2016 by Size of Establishment	83
ตาราง 8	ส่วนเปลี่ยนแปลงของมูลค่าวัสดุดิบและวัสดุประกอบฯ และสินค้าคงเหลือในปี 2559 จำแนกตามขนาดของสถานประกอบการ	84
Table 8	Change in Value of Stocks in 2016 by Size of Establishment	84

ตาราง 9	ค่าใช้จ่ายทั้งสิ้นของสถานประกอบการอุตสาหกรรมการผลิตในปี 2559 จำแนกตามขนาดของสถานประกอบการ	85
Table 9	Total Expenses of Manufacturing Establishments in 2016 by Size of Establishment	85
ตาราง 10	รายรับทั้งสิ้นของสถานประกอบการอุตสาหกรรมการผลิตในปี 2559 จำแนกตามขนาดของสถานประกอบการ	86
Table 10	Total Receipts of Manufacturing Establishments in 2016 by Size of Establishment	86
ตาราง 11	มูลค่าตามบัญชีของสินทรัพย์ถาวรในปี 2559 จำแนกตามขนาดของสถานประกอบการ	87
Table 11	Book Value of Fixed Assets in 2016 by Size of Establishment	87
ตาราง 12	มูลค่าสินทรัพย์ถาวรที่เปลี่ยนแปลงระหว่าง มกราคม - ธันวาคม 2559 จำแนกตามขนาดของสถานประกอบการ	88
Table 12	Value of Fixed Assets Changed in January - December 2016 by Size of Establishment	88

ตาราง 1 สถิติฐานอุตสาหกรรมการผลิตในปี 2559 จำแนกตามขนาดของสถานประกอบการ

Table 1 Summary of Basic Statistics for Manufacturing Establishments in 2016 by Size of Establishment

ขนาดของสถานประกอบการ	จำนวน		ลูกจ้าง Employees		มูลค่าผลผลิต Value of gross output	ค่าใช้จ่าย ขั้นกลาง Intermediate consumption	มูลค่าเพิ่ม Value added	Size of establishment
	สถานประกอบการ Number of establishments	จำนวน คนทำงาน Number of persons engaged	จำนวน ค่าตอบแทน แรงงาน Remuneration	จำนวน คนทำงาน Number of persons engaged				
รวม	3,400	13,005	882,120.8	7,318	20,690,427.1	15,927,645.7	4,762,781.4	Total
1-15 คน	3,348	7,055	107,440.0	1,401	1,088,719.5	610,323.3	478,396.2	1-15 persons
16-25 คน	16	316	30,501.6	296	600,785.6	485,854.9	114,930.7	16-25 persons
26-30 คน	2	D	D	D	D	D	D	26-30 persons
31-50 คน	13	484	50,644.9	478	2,470,525.7	2,226,229.8	244,295.9	31-50 persons
51-200 คน	15	1,506	162,800.5	1,502	5,512,780.1	4,429,190.5	1,083,589.7	51-200 persons
มากกว่า 200 คน	6	3,591	526,610.1	3,591	11,001,416.2	8,165,672.9	2,835,743.2	More than 200 persons

หมายเหตุ : D หมายถึง ตัวเลขที่ไม่เปิดเผย

Note : D means disclosure prohibited.

ที่มา : สำมะโนอุตสาหกรรม พ.ศ. 2560 จังหวัดสระแก้ว สำนักงานสถิติแห่งชาติ กระทรวงดิจิทัลเพื่อเศรษฐกิจและสังคม

Source : The 2017 Industrial Census ,Sa Kaeo Province, National Statistical Office, Ministry of Digital Economy and Society.

ตาราง 2 มูลค่าผลผลิตของสถานประกอบการอุตสาหกรรมการผลิตในปี 2559 จำแนกตามขนาดของสถานประกอบการ

Table 2 Value of Gross Output of Manufacturing Establishments In 2016 by Size of Establishment

		(พันบาท In Thousand Baht)									
จำนวน สถาน- ประกอบการ	รวม Total	มูลค่าขายผลผลิต Sales of goods produced	ขายรับจาก การขายสินค้า ที่ซื้อมาจากจำหน่าย ในสภาพเดิม Sales of goods purchased for resale	รับจ้างเหมาทำการ ผลิตสินค้า Receipts for contract and commission work	รับบริการ บำรุงรักษา ซ่อมแซมและติดตั้ง ให้แก่สถาน ประกอบการอื่น Receipts for repair and installation work etc.	รับจากการ ให้เช่าอาคาร ฯลฯ และรายรับอื่น ๆ Receipts for rent on building etc. and other receipts	ส่วนเปลี่ยนแปลง มูลค่าสินค้าคงเหลือ Change in value of stocks of goods	จำนวน			
establishments							Size of establishment				
รวม	3,400	20,735,211.7	35,181.0	113,705.8	1,252.6	56,547.1	-251,471.1	Total			
1-15 คน	3,348	1,088,719.5	31,338.8	113,705.8	1,252.6	807.0	135.1	1-15 persons			
16-25 คน	16	600,785.6	-	-	-	4,618.4	-2,364.4	16-25 persons			
26-30 คน	2	D	-	-	-	-	-	26-30 persons			
31-50 คน	13	2,470,525.7	3,842.2	-	-	17,170.0	17,662.9	31-50 persons			
51-200 คน	15	5,512,780.1	-	-	-	17,937.0	-107,283.8	51-200 persons			
มากกว่า 200 คน	6	11,001,416.1	-	-	-	16,014.7	-159,620.9	More than 200 persons			

หมายเหตุ : D หมายถึง ตัวเลขที่ไม่เปิดเผย

Note : D means disclosure prohibited.

ที่มา : สำนักสถิติแห่งชาติ กระทรวงดิจิทัลเพื่อเศรษฐกิจและสังคม

Source : The 2017 Industrial Census ,Sa Kaeo Province, National Statistical Office, Ministry of Digital Economy and Society.

ตาราง 3 ค่าใช้จ่ายขั้นกลางของสถานประกอบการอุตสาหกรรมผลิตในปี 2559 จำแนกตามขนาดของสถานประกอบการ
Table 3 Intermediate Consumption of Manufacturing Establishments In 2016 by Size of Establishment

จำนวน สถาน- ประกอบการ Number of establishments	จำนวน รวม Total	ค่าซื้อวัสดุ และวัสดุประกอบ ที่ใช้ในการผลิต Purchase of materials and components	ค่าเชื้อเพลิง Cost of fuels	ค่าไฟฟ้า ที่ใช้ในการผลิต Cost of electricity used in production	ค่าติดตั้งซ่อมแซมและ บำรุงรักษาสินค้า ที่จำหน่ายให้ลูกค้า Cost of repair and maintenance sales of goods of purchase	ค่าติดตั้งซ่อมแซมและ บำรุงรักษาเครื่องจักร เครื่องมือ Cost of repair and maintenance of machinery and equipment	ค่าซื้อสินค้า ที่ซื้อมาจำหน่าย ในสภาพเดิม Purchase of goods for resale	ค่าจ้างเหมาจ่ายให้ สถานประกอบการ อื่นผลิตสินค้าให้ Cost of contract and commission work	ค่าใช้จ่ายอื่น ๆ Other expenses	ส่วนเปลี่ยนแปลง มูลค่าวัตถุดิบและ วัสดุประกอบมา คงเหลือ Change in value of stocks of materials and components	Size of establishment	
												(พันบาท In Thousand Baht)
รวม	3,400	15,927,645.7	13,695,436.8	353,225.9	435,802.8	14,534.9	174,185.5	19,361.7	3,741.6	830,197.4	-401,159.3	Total
1-15 คน	3,348	610,323.3	490,626.9	8,026.3	21,197.4	17.4	7,291.1	15,754.7	90.9	61,063.1	-6,255.5	1-15 persons
16-25 คน	16	485,854.9	344,266.9	6,397.9	23,783.4	600.2	23,734.7	-	-	69,092.8	-17,978.9	16-25 persons
26-30 คน	2	D	D	D	D	-	D	-	-	D	D	26-30 persons
31-50 คน	13	2,226,229.8	2,046,791.5	18,918.7	20,462.5	92.2	9,156.0	3,607.0	3,650.7	140,332.3	16,781.0	31-50 persons
51-200 คน	15	4,429,190.5	3,777,124.1	72,241.9	138,537.8	13,825.0	49,029.1	-	-	276,381.0	-102,051.6	51-200 persons
มากกว่า 200 คน	6	8,165,672.9	7,027,272.4	247,605.1	231,641.7	-	84,938.5	-	-	282,541.0	-291,674.3	More than 200 persons

หมายเหตุ : D หมายถึง ตัวเลขที่ไม่เปิดเผย

Note : D means disclosure prohibited.

ที่มา : สำนักข้อมูลทางทะเบียน กรมการทะเบียนการค้า กระทรวงดิจิทัลเพื่อเศรษฐกิจและสังคม

Source : The 2017 Industrial Census ,Sa Kaeo Province, National Statistical Office, Ministry of Digital Economy and Society.

ตาราง 4 คนทำงานในสถานประกอบการอุตสาหกรรมผลิตในปี 2559 จำแนกตามสถานภาพการทำงาน เพศ และขนาดของสถานประกอบการ

Table 4 Persons Engaged in Manufacturing Establishments In 2016 by Work Status, Sex and Size of Establishment

ขนาดของสถานประกอบการ ประเภท	จำนวน สถาน- ประกอบการ	คนทำงานโดยไม่ได้รับค่าจ้าง/ เงินเดือน						ลูกจ้างในกรรมวิธีการผลิต Operatives						ลูกจ้างอื่น ๆ		Size of establishment				
		รวม		ชาย		หญิง		รวม		ชาย		หญิง		รวม			ชาย			
		รวม	ชาย	หญิง	รวม	ชาย	หญิง	รวม	ชาย	หญิง	รวม	ชาย	หญิง	รวม	ชาย		หญิง			
		Total	Male	Female	Total	Male	Female	Total	Male	Female	Total	Male	Female	Total	Male		Female			
รวม	3,400	13,005	6,282	6,723	5,687	2,364	3,322	5,911	3,114	2,797	3,354	2,212	1,142	2,558	902	1,655	1,407	804	603	Total
1-15 คน	3,348	7,055	3,116	3,939	5,654	2,348	3,305	1,393	763	630	1,035	554	481	359	209	149	8	5	3	1-15 persons
16-25 คน	16	316	178	138	20	9	11	264	151	113	190	100	90	74	51	23	32	18	14	16-25 persons
26-30 คน	2	D	D	D	D	D	D	D	D	D	D	D	-	D	D	D	-	-	-	26-30 persons
31-50 คน	13	484	296	188	6	4	2	444	279	165	339	232	107	105	47	58	34	13	21	31-50 persons
51-200 คน	15	1,506	940	566	4	2	2	1,315	839	476	828	515	313	487	324	163	187	99	88	51-200 persons
มากกว่า 200 คน	6	3,591	1,725	1,866	-	-	-	2,445	1,056	1,389	955	804	151	1,490	252	1,238	1,146	669	477	More than 200 persons

ที่มา : สำนักอุตสาหกรรม พ.ศ. 2560 จังหวัดสระแก้ว สำนักงานสถิติแห่งชาติ กระทรวงดิจิทัลเพื่อเศรษฐกิจและสังคม

Source : The 2017 Industrial Census ,Sa Kaeo Province, National Statistical Office, Ministry of Digital Economy and Society.

ตาราง 5 จำนวนสถานประกอบการอุตสาหกรรมผลิต จำนวนตามจำนวนวันทำงานต่อสัปดาห์ จำนวนชั่วโมงทำงานเฉลี่ยต่อวันของลูกจ้าง และขนาดของสถานประกอบการ
 Table 5 Number of Manufacturing Establishments by Working Days Per Week, Working Hours Per Day of Employees and Size of Establishment

ขนาดของสถานประกอบการ	จำนวน สถาน ประกอบการ	คนทำงานโดยไม่ได้รับค่าจ้าง/เงินเดือน			ลูกจ้างในกรรมวิธีการผลิต			ลูกจ้างอื่น ๆ			Size of establishment							
		จำนวนวันทำงานต่อสัปดาห์			จำนวนชั่วโมงทำงานเฉลี่ยต่อวัน			จำนวนชั่วโมงทำงานต่อสัปดาห์										
		Number of working days per week	Number of working hours per day	Number of working days per week	Number of working hours per day	Number of working days per week	Number of working hours per day	Number of working days per week	Number of working hours per day									
		≤ 5	6	7	< 8	8 - 10	11 - 12	≤ 5	6	7	< 8	8 - 10						
รวม	3,400	547	923	1,872	2,041	1,261	40	56	321	148	121	403	1	34	2	3	34	Total
1-15 คน	3,348	544	915	1,866	2,038	1,247	40	53	278	142	118	355	-	4	2	3	3	1-15 persons
16-25 คน	16	2	3	5	3	7	-	1	10	5	3	13	-	8	-	-	8	16-25 persons
26-30 คน	2	D	D	-	-	D	-	D	D	-	-	D	-	-	-	-	-	26-30 persons
31-50 คน	13	-	2	1	-	3	-	-	12	1	-	12	-	8	-	-	8	31-50 persons
51-200 คน	15	-	2	-	-	2	-	1	14	-	-	15	-	9	-	-	10	51-200 persons
มากกว่า 200 คน	6	-	-	-	-	-	-	-	6	-	-	6	-	5	-	-	5	More than 200 persons

ที่มา : สำนักงานอุตสาหกรรม พ.ศ. 2560 จังหวัดสระแก้ว สำนักงานสถิติแห่งชาติ กระทรวงดิจิทัลเพื่อเศรษฐกิจและสังคม
 Source : The 2017 Industrial Census, Sa Kaeo Province, National Statistical Office, Ministry of Digital Economy and Society.

ตาราง 6 ค่าตอบแทนแรงงานในปี 2559 จำนวนตามขนาดของสถานประกอบการ

Table 6 Remuneration In 2016 by Size of Establishment

ขนาดของสถานประกอบการ Number of establishments	จำนวนสถานประกอบการ Number of employees	รวม Total	ลูกจ้างในกรรมวิธีการผลิต Operatives				ลูกจ้างอื่น ๆ Other employees				รวม Total	เงินที่สถานประกอบการจ่ายสมทบเข้ากองทุนเพื่อการประกันสังคม ฯลฯ Employer's contribution to social security	เงินที่สถานประกอบการจ่ายสมทบเข้ากองทุนเพื่อการประกันสังคม ฯลฯ Employer's contribution to social security	ขนาดของสถานประกอบการ Size of establishment
			ค่าจ้าง เงินเดือน Wages, salaries	ค่าล่วงเวลา โบนัส ฯลฯ Overtime bonus etc.	สวัสดิการและผลประโยชน์ตอบแทน Fringe benefits ค่ารักษาพยาบาล Medical care	อื่น ๆ Others	ค่าจ้าง เงินเดือน Wages, salaries	ค่าล่วงเวลา โบนัส ฯลฯ Overtime bonus etc.	สวัสดิการและผลประโยชน์ตอบแทน Fringe benefits ค่ารักษาพยาบาล Medical care	อื่น ๆ Others				
รวม	3,400	882,120.8	513,710.9	32,974.1	1,540.2	11,635.6	23,937.9	160,915.9	4,325.7	355.0	500.0	132,225.6	Total	
1-15 คน	3,348	107,440.0	102,001.9	68.3	0.8	2,828.9	1,497.4	713.6	-	-	-	329.1	1-15 persons	
16-25 คน	16	30,501.6	24,614.6	742.9	-	371.3	694.8	3,648.3	36.0	-	-	2,202.7	16-25 persons	
26-30 คน	2	D	D	D	-	-	D	-	-	-	-	-	26-30 persons	
31-50 คน	13	50,644.9	45,290.9	284.9	20.0	41.6	1,913.8	3,161.1	50.0	5.0	-	2,137.9	31-50 persons	
51-200 คน	15	162,800.5	130,189.6	15,234.7	877.0	1,120.0	6,314.4	24,053.5	3,424.7	200.0	300.0	4,632.8	51-200 persons	
มากกว่า 200 คน	6	526,610.1	273,182.6	16,643.3	642.4	7,273.9	13,415.7	129,339.4	815.0	150.0	200.0	122,923.1	More than 200 persons	

หมายเหตุ : D หมายถึง ตัวเลขที่ไม่ได้เผยแพร่

Note : D means disclosure prohibited.

ที่มา : สำนักอุตสาหกรรมการผลิต กระทรวงดิจิทัลเพื่อเศรษฐกิจและสังคม

Source : The 2017 Industrial Census ,Sa Kaeo Province, National Statistical Office, Ministry of Digital Economy and Society.

ตาราง 7 มูลค่าวัตถุดิบและวัสดุประกอบฯ และสินค้าคงเหลือต้นปีและปลายปี 2559 จำแนกตามขนาดของสถานประกอบการ

Table 7 Value of Stocks At The Beginning and The End of 2016 by Size of Establishment

ขนาดของสถานประกอบการ Number of establishments	จำนวน สถาน- ประกอบกร Total	มูลค่า ณ ต้นปี 2559 At the beginning of 2016				มูลค่า ณ ปลายปี 2559 At the end of 2016				Size of establishment		
		รวม Total	สินค้า ระหว่าง ผลิต Work in progress	สินค้า สำเร็จรูป Finished goods	สินค้าที่ซื้อ มา จำหน่ายใน สภาพเดิม Goods purchased for resale	รวม Total	สินค้า ระหว่าง ผลิต Work in progress	สินค้า สำเร็จรูป Finished goods	สินค้าที่ซื้อ มา จำหน่ายใน สภาพเดิม Goods purchased for resale			
รวม	3,400	4,095,195.3	1,850,994.8	1,751,700.9	491,705.8	793.8	3,442,564.9	1,449,835.5	1,273,035.3	716,558.9	3,135.3	Total
1-15 คน	3,348	57,832.1	31,707.6	2,383.3	23,678.3	62.8	51,711.7	25,452.1	1,770.9	24,267.3	221.5	1-15 persons
16-25 คน	16	425,925.3	169,075.3	175,400.2	81,449.8	-	405,581.9	151,096.4	187,223.4	67,262.2	-	16-25 persons
26-30 คน	2	D	D	-	-	-	D	D	-	-	-	26-30 persons
31-50 คน	13	229,905.0	171,543.4	4,452.9	53,386.5	522.2	264,348.9	188,324.4	4,111.6	70,999.0	913.8	31-50 persons
51-200 คน	15	1,504,162.9	422,009.8	910,579.7	171,364.7	208.8	1,294,827.6	319,958.2	774,808.6	198,060.9	2,000.0	51-200 persons
มากกว่า 200 คน	6	1,877,270.0	1,056,558.7	658,884.8	161,826.5	-	1,425,974.9	764,884.4	305,120.8	355,969.6	-	More than 200 persons

หมายเหตุ : D หมายถึง ตัวเลขที่ไม่เปิดเผย

Note : D means disclosure prohibited.

ที่มา : สำนักงานอุตสาหกรรม พ.ศ. 2560 จังหวัดสระแก้ว สำนักงานสถิติแห่งชาติ กระทรวงดิจิทัลเพื่อเศรษฐกิจและสังคม

Source : The 2017 Industrial Census ,Sa Kaeo Province, National Statistical Office, Ministry of Digital Economy and Society.

ตาราง 8 ส่วนเปลี่ยนแปลงของมูลค่าวัตถุดิบและวัสดุประกอบขา และสินค้าคงเหลือในปี 2559 จำแนกตามขนาดของสถานประกอบการ
Table 8 Change in Value of Stocks In 2016 by Size of Establishment

		ส่วนเปลี่ยนแปลงของมูลค่าวัตถุดิบและวัสดุประกอบขา และสินค้าคงเหลือ Change in value of stocks (พันบาท In Thousand Baht)							
ขนาดของสถานประกอบการ	จำนวน สถาน- ประกอบการ Number of establishments	รวม	วัตถุดิบและ วัสดุประกอบขา	สินค้าระหว่าง ผลิต	สินค้า สำเร็จรูป	สินค้าที่เข้ามา	Size of establishment	Total	
		Total	Materials and components	Work in progress	Finished goods	Goods purchased for resale			
รวม	3,400	-652,630.4	-401,159.3	-478,665.6	224,853.1	2,341.5	Total		
1-15 คน	3,348	-6,120.4	-6,255.5	-612.5	588.9	158.7		1-15 persons	
16-25 คน	16	-20,343.3	-17,978.9	11,823.2	-14,187.6	-		16-25 persons	
26-30 คน	2	D	D	-	-	-		26-30 persons	
31-50 คน	13	34,443.9	16,781.0	-341.3	17,612.5	391.6		31-50 persons	
51-200 คน	15	-209,335.3	-102,051.6	-135,771.1	26,696.2	1,791.2		51-200 persons	
มากกว่า 200 คน	6	-451,295.2	-291,674.3	-353,764.0	194,143.1	-		More than 200 persons	

หมายเหตุ : D หมายถึง ตัวเลขที่ไม่เปิดเผย

Note : D means disclosure prohibited.

ที่มา : สำนักอุตสาหกรรม พ.ศ. 2560 จังหวัดสระแก้ว สำนักงานสถิติแห่งชาติ กระทรวงดิจิทัลเพื่อเศรษฐกิจและสังคม

Source : The 2017 Industrial Census ,Sa Kaeo Province, National Statistical Office, Ministry of Digital Economy and Society.

ตาราง 9 ค่าใช้จ่ายทั้งสิ้นของสถานประกอบการอุตสาหกรรมการผลิตในปี 2559 จำแนกตามขนาดของสถานประกอบการ
Table 9 Total Expenses of Manufacturing Establishments In 2016 by Size of Establishment

		(พันบาท In Thousand Baht)										
จำนวน สถาน- ประกอบการ	รวม	ค่าซื้อวัตถุดิบ และวัสดุประกอบ ที่ใช้ในการผลิต	ค่าเชื้อเพลิง Cost of fuels	ค่าไฟฟ้า ที่ใช้จ่ายในการผลิต Electricity used in production	ค่าติดตั้งซ่อมแซมและ บำรุงรักษาเครื่องจักร ที่จำหน่ายให้ลูกค้า Cost of repair and maintenance sales of goods of purchase	ค่าติดตั้งซ่อมแซมและ บำรุงรักษาเครื่องจักร เครื่องมือ Cost of repair and maintenance of machinery and equipment	ซื้อสินค้า ที่ซื้อจากร้านค้า ในสภาพเดิม Purchase of goods for resale	ค่าจ้างมอบจ่ายให้ สถานประกอบการ อื่นผลิตสินค้าให้ Cost of contract and commission work	ค่าใช้จ่าย ในการขาย Cost of sale	ค่าใช้จ่าย ในการบริหาร และดำเนินงาน Administrative expense	ค่าใช้จ่ายอื่น ๆ Other expenses	ขนาดของ สถานประกอบการ Size of establishment
รวม	15,718,637.8	13,695,436.8	353,225.9	435,802.8	14,534.9	174,185.5	19,361.7	3,741.6	82,476.1	719,223.8	220,648.8	Total
1-15 คน	611,742.6	490,626.9	8,026.3	21,197.4	17.4	7,291.1	15,754.7	90.9	928.6	66,158.6	1,650.7	1-15 persons
16-25 คน	489,526.1	344,266.9	6,397.9	23,783.4	600.2	23,734.7	-	-	3,911.0	60,715.4	26,116.5	16-25 persons
26-30 คน	D	D	D	D	-	D	-	-	D	D	-	26-30 persons
31-50 คน	2,245,715.1	2,046,791.5	18,918.7	20,462.5	92.2	9,156.0	3,607.0	3,650.7	348.6	67,382.1	75,305.9	31-50 persons
51-200 คน	4,457,668.6	3,777,124.1	72,241.9	138,537.8	13,825.0	49,029.1	-	-	72,053.3	249,775.0	85,082.5	51-200 persons
มากกว่า 200 คน	7,903,391.1	7,027,272.4	247,605.1	231,641.7	-	84,938.5	-	-	5,230.5	274,209.6	32,493.3	More than 200 persons

หมายเหตุ : D หมายถึง ตัวเลขที่ไม่เปิดเผย

Note : D means disclosure prohibited.

ที่มา : สำมะโนอุตสาหกรรม พ.ศ. 2560 จังหวัดสระแก้ว สำนักงานสถิติแห่งชาติ กระทรวงดิจิทัลเพื่อเศรษฐกิจและสังคม

Source : The 2017 Industrial Census (Sai Kaeso Province, National Statistical Office, Ministry of Digital Economy and Society).

ตาราง 10 รายรับทั้งสิ้นของสถานประกอบการอุตสาหกรรมการผลิตในปี 2559 จำแนกตามขนาดของสถานประกอบการ

Table 10 Total Receipts of Manufacturing Establishments In 2016 by Size of Establishment

จำนวน สถานประกอบการ Number of establishments	รวม Total	มูลค่าขายผลิต Sales of goods produced	รายได้จาก การขายสินค้า ที่เข้ามาจำหน่าย ในสภาพเดิม Sales of goods purchased for resale	รายได้จากการ รับจ้างเหมาทำการ ผลิตสินค้า Receipts for contract and commission work	รายได้จากการ บริการ บำรุงรักษา ซ่อมแซม Receipts for repair and installation work done for others	รายได้จากการ ให้เช่าที่ดิน Receipts for rent on land	รายได้จากการให้เช่า อาคาร อาคารพร้อมที่ดิน Receipts for rent on building, vehicle, machinery and equipment	เงินปันผล Dividend	ดอกเบี้ย Interest	กำไรจากการ เปลี่ยนแปลง อัตราแลกเปลี่ยน Gain from currency exchange	รายรับอื่น ๆ Other receipts	ขนาดของสถานประกอบการ Size of establishment
3,400	20,962,009.5	20,735,211.7	35,181.0	113,705.8	1,252.6	1,556.6	5,142.9	0.2	16,837.2	1,717.3	51,404.2	Total
3,348	2,643,242.5	941,480.2	31,338.8	113,705.8	1,252.6	1,550.6	374.0	0.2	4,062.8	-	433.0	1-15 คน
16	604,743.8	598,531.6	-	-	-	-	812.9	-	28.4	1,565.3	3,805.5	16-25 คน
2	D	D	-	-	-	-	-	-	-	-	-	26-30 คน
13	2,454,443.3	2,431,850.7	3,842.2	-	-	-	3,956.0	-	1,580.5	-	13,214.0	31-50 คน
15	5,627,497.3	5,602,126.9	-	-	-	6.0	-	-	1,281.4	152.0	17,937.0	51-200 คน
6	11,170,921.1	11,145,022.3	-	-	-	-	-	-	9,884.0	-	16,014.7	มากกว่า 200 คน

หมายเหตุ : D หมายถึง ตัวเลขที่ไม่เปิดเผย

Note : D means disclosure prohibited.

ที่มา : สำมะโนอุตสาหกรรม พ.ศ. 2560 จังหวัดสระแก้ว สำนักงานสถิติแห่งชาติ กระทรวงดิจิทัลเพื่อเศรษฐกิจและสังคม

Source : The 2017 Industrial Census ,Sa Kaeo Province, National Statistical Office, Ministry of Digital Economy and Society.

ตาราง 11 มูลค่าตามบัญชีของสินทรัพย์ถาวรในปี 2559 จำแนกตามขนาดของสถานประกอบการ
Table 11 Book Value of Fixed Assets In 2016 by Size of Establishment

จำนวน สถาน- ประกอบการ Number of establish- ments	มูลค่าสินทรัพย์ต้นงวด Value of assets 1 Jan. 2016				มูลค่าสินทรัพย์ปลายงวด value of assets 31 Dec. 2016				สินทรัพย์ อื่น ๆ Other fixed assets	สินทรัพย์ อื่น ๆ Other tools fixed assets	Size of establishment						
	รวม Total	ที่ดิน Land	อาคารและ สิ่งก่อสร้าง Building and construction	เครื่องจักร Machinery	ยานพาหนะ Vehicles	เครื่องใช้ สำนักงาน Office appliances	เครื่องมือ อื่น ๆ Other tools	รวม Total				ที่ดิน Land	อาคารและ สิ่งก่อสร้าง Building and construction	เครื่องจักร Machinery	ยานพาหนะ Vehicles	เครื่องใช้ สำนักงาน Office appliances	เครื่องมือ อื่น ๆ Other tools
รวม	14,860,305.2	5,825,374.0	3,685,981.3	3,413,735.3	1,474,859.7	60,096.6	318,310.9	81,947.5	14,860,468.8	5,940,350.1	3,720,580.4	3,461,940.6	1,340,812.0	74,386.3	298,053.6	24,345.8	Total
1-15 คน	1,496,238.8	244,999.4	256,501.8	210,331.6	725,609.3	20,215.0	35,223.8	3,357.8	1,294,855.3	245,390.1	239,004.2	168,208.8	592,076.8	18,435.2	28,605.6	3,134.7	1-15 persons
16-25 คน	374,829.6	114,313.5	80,407.4	107,411.6	66,823.5	3,113.0	1,785.9	974.6	351,412.8	123,441.8	78,824.8	90,550.7	53,059.1	2,798.7	1,948.4	789.3	16-25 persons
26-30 คน	D	D	D	D	D	D	D	-	D	D	D	D	D	D	-	-	26-30 persons
31-50 คน	941,993.6	216,616.5	168,853.8	435,464.4	106,233.4	6,778.2	6,967.2	1,080.2	1,323,798.9	272,690.7	221,831.8	679,482.3	128,809.0	9,662.7	10,333.8	988.6	31-50 persons
51-200 คน	2,403,904.9	419,070.4	459,786.3	1,083,032.6	88,657.8	15,358.0	262,084.9	75,914.8	2,067,086.9	440,332.9	401,156.0	871,320.4	71,566.7	14,382.5	249,240.4	19,088.0	51-200 persons
มากกว่า 200 คน	9,638,388.4	4,827,274.1	2,720,332.0	1,577,195.2	486,135.7	14,582.4	12,248.9	620.1	9,818,714.9	4,855,394.7	2,779,668.5	1,652,138.5	494,180.5	29,062.2	7,925.4	345.2	More than 200 persons

หมายเหตุ : D หมายถึง ตัวเลขที่ไม่เปิดเผย

Note : D means disclosure prohibited.

ที่มา : สำนักสำรวจสำมะโนอุตสาหกรรม พ.ศ. 2560 จังหวัดสระแก้ว สำนักงานสถิติแห่งชาติ กระทรวงดิจิทัลเพื่อเศรษฐกิจและสังคม

Source : The 2017 Industrial Census ,Sa Kaeso Province, National Statistical Office, Ministry of Digital Economy and Society.

ตาราง 12 มูลค่าสินทรัพย์ถาวรที่เปลี่ยนแปลงระหว่าง มกราคม - ธันวาคม 2559 จำแนกตามขนาดของสถานประกอบการ

๘๘

Table 12 Value of Fixed Assets Changed In January - December 2016 by Size of Establishment

	จำนวน สถาน- ประกอบการ Number of establishments	รวม Total	มูลค่าสินทรัพย์ถาวรที่เปลี่ยนแปลง		Change in value of fixed assets		ขนาดของสถานประกอบการ Size of establishment
			มูลค่าสินทรัพย์ ถาวรที่ซื้อหรือ ผลิตขึ้นเอง Value of new or cost producing of fixed assets	มูลค่าสินทรัพย์ ถาวรที่ขาย Value of disposal of fixed assets	มูลค่าสินทรัพย์ ถาวรที่ขาย Value of disposal of fixed assets	มูลค่าสินทรัพย์ ถาวรที่ขาย Value of disposal of fixed assets	
รวม	3,400	816,274.7	808,794.2	7,480.5	Total	Total	
1-15 คน	3,348	7,900.8	6,895.1	1,005.8		1-15 persons	
16-25 คน	16	400.0	-	400.0		16-25 persons	
26-30 คน	2	-	-	-		26-30 persons	
31-50 คน	13	474,621.7	474,621.7	-		31-50 persons	
51-200 คน	15	296,990.6	290,915.9	6,074.8		51-200 persons	
มากกว่า 200 คน	6	36,361.6	36,361.6	-		More than 200 persons	

หมายเหตุ : D หมายถึง ตัวเลขที่ไม่เปิดเผย

Note : D means disclosure prohibited.

ที่มา : สำมะโนอุตสาหกรรม พ.ศ. 2560 จังหวัดสระแก้ว สำนักงานสถิติแห่งชาติ กระทรวงดิจิทัลเพื่อเศรษฐกิจและสังคม

Source : The 2017 Industrial Census ,Sa Kaeo Province, National Statistical Office, Ministry of Digital Economy and Society.

(พันบาท In Thousand Baht)

ตอนที่ 2 ข้อมูลการดำเนินงานกิจการ จำแนกตาม
หมวดย่อยอุตสาหกรรม

PART 2 OPERATION INFORMATION OF ESTABLISHMENTS
BY DIVISION OF INDUSTRY

สารบัญตารางสถิติ

LIST OF STATISTICAL TABLES

		หน้า
ตอนที่ 2	ข้อมูลการดำเนินงานกิจการ จำแนกตามขนาดหมวดย่อยอุตสาหกรรม	
Part 2	Operation Information of Establishments by Division of Industry	
ตาราง 1	สถิติมูลฐานอุตสาหกรรมการผลิตในปี 2559 จำแนกตามหมวดย่อยอุตสาหกรรม	93
Table 1	Summary of Basic Statistics for Manufacturing Establishments in 2016 by Division of Industry	93
ตาราง 2	มูลค่าผลผลิตของสถานประกอบการอุตสาหกรรมการผลิตในปี 2559 จำแนกตามหมวดย่อยอุตสาหกรรม	95
Table 2	Value of Gross Output of Manufacturing Establishments in 2016 by Division of Industry	95
ตาราง 3	ค่าใช้จ่ายขั้นกลางของสถานประกอบการอุตสาหกรรมการผลิตในปี 2559 จำแนกตามหมวดย่อยอุตสาหกรรม	97
Table 3	Intermediate Consumption of Manufacturing Establishments in 2016 by Division of Industry	97
ตาราง 4	คนทำงานในสถานประกอบการอุตสาหกรรมการผลิตในปี 2559 จำแนกตามสถานภาพการทำงาน เพศ และหมวดย่อยอุตสาหกรรม	99
Table 4	Persons Engaged in Manufacturing Establishments in 2016 by Work Status, Sex and Division of Industry	99
ตาราง 5	จำนวนสถานประกอบการอุตสาหกรรมการผลิต จำแนกตามจำนวนวันทำงานต่อสัปดาห์ จำนวนชั่วโมงทำงานเฉลี่ยต่อวันของลูกจ้าง และหมวดย่อยอุตสาหกรรม	101
Table 5	Number of Manufacturing Establishments by Working Days Per Week, Working Hours Per Day of Employees and Division of Industry	101
ตาราง 6	ค่าตอบแทนแรงงานในปี 2559 จำแนกตามหมวดย่อยอุตสาหกรรม	103
Table 6	Remuneration in 2016 by Division of Industry	103
ตาราง 7	มูลค่าวัตถุดิบและวัสดุประกอบฯ และสินค้าคงเหลือต้นปีและปลายปี 2559 จำแนกตามหมวดย่อยอุตสาหกรรม	105
Table 7	Value of Stocks at the Beginning and the End of 2016 by Division of Industry	105
ตาราง 8	ส่วนเปลี่ยนแปลงของมูลค่าวัตถุดิบและวัสดุประกอบฯ และสินค้าคงเหลือในปี 2559 จำแนกตามหมวดย่อยอุตสาหกรรม	107
Table 8	Change in Value of Stocks in 2016 by Division of Industry	107

ตาราง 9	ค่าใช้จ่ายทั้งสิ้นของสถานประกอบการอุตสาหกรรมการผลิตในปี 2559 จำแนกตาม หมวดย่อยอุตสาหกรรม	109
Table 9	Total Expenses of Manufacturing Establishments in 2016 by Division of Industry	109
ตาราง 10	รายรับทั้งสิ้นของสถานประกอบการอุตสาหกรรมการผลิตในปี 2559 จำแนกตามขนาด หมวดย่อยอุตสาหกรรม	110
Table 10	Total Receipts of Manufacturing Establishments in 2016 by Division of Industry	110
ตาราง 11	มูลค่าตามบัญชีของสินทรัพย์ถาวรในปี 2559 จำแนกตามขนาดของสถานประกอบการ	111
Table 11	Book Value of Fixed Assets in 2016 by Division of Industry	111
ตาราง 12	มูลค่าสินทรัพย์ถาวรที่เปลี่ยนแปลงระหว่าง มกราคม - ธันวาคม 2559 จำแนกตาม หมวดย่อยอุตสาหกรรม	113
Table 12	Value of Fixed Assets Changed in January - December 2016 by Division of Industry	113

ตาราง 1 สถิติพื้นฐานอุตสาหกรรมการผลิตในปี 2559 จำแนกตามหมวดย่อยอุตสาหกรรม

Table 1 Summary of Basic Statistics for Manufacturing Establishments in 2016 by Division of Industry

รหัส Code	หมวดย่อยอุตสาหกรรม	จำนวน สถานประกอบการ Number of establishments	จำนวน คนทำงาน Number of persons engaged	ลูกจ้าง Employees		มูลค่าผลผลิต Value of gross output	ค่าใช้จ่าย ขั้นกลาง Intermediate consumption	มูลค่าเพิ่ม Value added	Division of industry
				จำนวน Number	ค่าตอบแทน แรงงาน Remuneration				
	รวม	3,400	13,005	7,318	882,120.8	20,690,427.1	15,927,645.7	4,762,781.4	Total
10	การผลิตผลิตภัณฑ์อาหาร	1,232	5,573	3,210	470,313.3	12,511,096.7	9,858,997.3	2,652,099.4	Manufacture of food products
11	การผลิตเครื่องดื่ม	28	270	214	18,512.0	210,379.7	149,382.7	60,997.0	Manufacture of beverages
13	การผลิตสิ่งทอ	342	517	101	6,617.6	63,095.5	34,850.5	28,244.9	Manufacture of textiles
14	การผลิตเสื้อผ้าเครื่องแต่งกาย	365	1,474	1,007	112,372.2	408,714.4	267,683.1	141,031.4	Manufacture of wearing apparels
15	การผลิตเครื่องหนังและผลิตภัณฑ์ที่เกี่ยวข้อง	23	56	21	1,454.7	6,576.1	3,502.3	3,073.8	Manufacture of leather and related products
16	การผลิตไม้และผลิตภัณฑ์จากไม้และไม้ก๊อก (ยกเว้นเฟอร์นิเจอร์) การผลิตสิ่งของจากฟาง และวัสดุจากสานอื่นๆ	566	1,123	269	22,511.2	1,025,503.2	814,197.0	211,306.2	Manufacture of wood and of products of wood and cork (except furniture); manufacture of articles of straw and plaiting materials
17	การผลิตกระดาษและผลิตภัณฑ์กระดาษ	8	300	291	33,133.4	3,774,707.1	2,639,442.8	1,135,264.3	Manufacture of paper and paper products
18	การพิมพ์และการผลิตข้อัสนับบันทึกข้อมูล	17	54	21	1,986.0	10,471.3	6,166.1	4,305.3	Printing and reproduction of recorded media
20	การผลิตเคมีภัณฑ์และผลิตภัณฑ์เคมี	11	331	315	30,204.8	787,827.4	734,069.4	53,758.1	Manufacture of chemicals and chemical products
22	การผลิตผลิตภัณฑ์ยางและพลาสติก	18	87	50	4,263.7	629,932.0	555,522.3	74,409.7	Manufacture of rubber and plastic products
23	การผลิตผลิตภัณฑ์อื่นๆ ที่ทำจากแร่โลหะ	43	384	313	37,844.5	451,177.3	356,727.5	94,449.8	Manufacture of other non-metallic mineral products
25	การผลิตผลิตภัณฑ์โลหะประดิษฐ์ (ยกเว้นเครื่องจักรและอุปกรณ์)	185	601	279	25,526.0	158,602.5	95,972.7	62,629.8	Manufacture of fabricated metal products (excepts machinery and equipment)
26	การผลิตผลิตภัณฑ์คอมพิวเตอร์ อิเล็กทรอนิกส์ และอุปกรณ์ที่ใช้ในทางที่คนศาสตร์	1	D	D	D	D	D	D	Manufacture of computers, electronic and optical products
27	การผลิตอุปกรณ์ไฟฟ้า	5	44	36	2,058.7	5,786.0	3,781.5	2,004.5	Manufacture of electrical equipment
28	การผลิตเครื่องจักรและเครื่องมือ ซึ่งมีได้จัดประเภทไว้ในที่อื่น	3	D	D	D	D	D	D	Manufacture of machinery and equipment, n.e.c
29	การผลิตยานยนต์ รถพ่วง และรถกึ่งพ่วง	12	41	19	1,211.6	4,963.3	2,882.3	2,081.0	Manufacture of motor vehicles, trailers and semi-trailers
30	การผลิตอุปกรณ์ขนส่งอื่นๆ	8	70	58	6,264.2	26,567.1	17,408.0	9,159.1	Manufacture of other transport equipment
31	การผลิตเฟอร์นิเจอร์	94	305	115	10,734.7	52,723.5	29,253.0	23,470.5	Manufacture of furniture

ตาราง 1 สถิติพื้นฐานอุตสาหกรรมการผลิตในปี 2559 จำแนกตามหมวดย่อยอุตสาหกรรม (ต่อ)

Table 1 Summary of Basic Statistics for Manufacturing Establishments in 2016 by Division of Industry (cont.)

รหัส Code	หมวดย่อยอุตสาหกรรม	จำนวน สถานประกอบการ Number of establishments	จำนวน คนทำงาน Number of persons engaged	ลูกจ้าง Employees		มูลค่าผลผลิต Value of gross output	ค่าใช้จ่าย ขั้นกลาง Intermediate consumption	มูลค่าเพิ่ม Value added	Division of industry
				จำนวน Number	ค่าตอบแทน แรงงาน Remuneration				
32	การผลิตผลิตภัณฑ์อื่น ๆ	354	1,021	395	30,374.4	195,716.7	114,901.6	80,815.1	Other manufacturing
33	การซ่อมและการติดตั้งเครื่องจักรและอุปกรณ์	67	169	53	4,593.7	21,865.2	11,866.8	9,998.4	Repair and installation of machinery and equipment
37	การจัดกรน้ำเสีย	6	12	1	34.6	1,080.8	703.9	376.9	Sewerage
38	การเก็บรวบรวมของเสีย การบำบัด และการกำจัดของเสีย	12	154	134	14,522.3	149,085.0	95,077.9	54,007.1	Waste collection, treatment and disposal activities; materials recovery
รวมถึงการนำของเสียกลับมาใช้ใหม่									

หมายเหตุ : D หมายถึง ตัวเลขที่ไม่เปิดเผย

Note : D means disclosure prohibited.

ที่มา : สำมะโนอุตสาหกรรม พ.ศ. 2560 จังหวัดสระแก้ว สำนักงานสถิติแห่งชาติ กระทรวงดิจิทัลเพื่อเศรษฐกิจและสังคม

Source : The 2017 Industrial Census, Sa Kaeo Province, National Statistical Office, Ministry of Digital Economy and Society.

ตาราง 2 มูลค่าผลผลิตของสถานประกอบการอุตสาหกรรมผลิตในปี 2559 จำแนกตามหมวดย่อยอุตสาหกรรม
Table 2 Value of Gross Output of Manufacturing Establishments in 2016 by Division of Industry

รหัส Code	หมวดย่อยอุตสาหกรรม	จำนวน สถาน- ประกอบ การ Number of establishments	รวม Total	มูลค่าขายผลผลิต Sales of goods produced	ขายรับจาก การขายสินค้า ที่ซื้อเข้ามาขาย ในสภาพเดิม Sales of goods purchased for resale	รายรับจากการ รับจ้างเพื่อก่อ ผลิตสินค้า Receipts for contract and commission work	รายรับจากการ ให้บริการ บำรุงรักษา ซ่อมแซมและติดตั้ง ให้แก่อุปกรณ์ ประกอบอื่น Receipts for repair and installation work etc.	รายรับจากการ ให้เช่าอาคาร ฯลฯ และรายรับอื่น ๆ Receipts for rent on building etc. and other receipts	ส่วนเปลี่ยนแปลง มูลค่าสินค้าคงเหลือ Change in value of stocks of goods	Division of industry
		3,400	20,690,427.1	20,735,211.7	35,181.0	113,705.8	1,252.6	56,547.1	-251,471.1	Total
10	การผลิตผลิตภัณฑ์อาหาร	1,232	12,511,096.7	12,656,234.4	2,602.3	59,391.0	-	25,626.7	-232,757.8	Manufacture of food products
11	การผลิตเครื่องดื่ม	28	210,379.7	205,227.4	-	-	-	13.7	5,138.5	Manufacture of beverages
13	การผลิตสิ่งทอ	342	63,095.5	56,820.9	-	6,256.5	-	-	18.1	Manufacture of textiles
14	การผลิตเสื้อผ้าเครื่องแต่งกาย	365	408,714.4	391,957.1	-	15,709.9	1,038.5	9.0	-	Manufacture of wearing apparels
15	การผลิตเครื่องหนังและผลิตภัณฑ์ที่เกี่ยวข้อง	23	6,576.1	4,780.6	-	1,795.5	-	-	-	Manufacture of leather and related products
16	การผลิตไม้และผลิตภัณฑ์จากไม้และไม้กอก (ยกเว้นเฟอร์นิเจอร์) การผลิตสิ่งของจากฟาง และวัสดุจากถ่านหิน	566	1,025,503.2	996,118.4	-	183.5	-	10,142.5	19,058.7	Manufacture of wood and of products of wood and cork (except furniture); manufacture of articles of straw and plaiting materials
17	การผลิตกระดาษและผลิตภัณฑ์กระดาษ	8	3,774,707.1	3,784,779.5	-	144.0	-	-	-10,216.4	Manufacture of paper and paper products
18	การพิมพ์และการผลิตซ้ำสิ่งพิมพ์ที่ออก จำหน่ายและการผลิตซ้ำสิ่งพิมพ์ที่ออก จำหน่าย	17	10,471.4	10,001.6	471.3	-	-	4.7	-6.2	Printing and reproduction of recorded media
20	การผลิตเคมีภัณฑ์และผลิตภัณฑ์เคมี	11	787,827.4	819,177.8	-	-	-	3,280.8	-34,631.2	Manufacture of chemicals and chemical products
22	การผลิตผลิตภัณฑ์ยางและพลาสติก	18	629,932.0	596,083.7	-	-	-	11,252.6	22,595.7	Manufacture of rubber and plastic products
23	การผลิตผลิตภัณฑ์อื่น ๆ ที่ทำจากแร่โลหะ	43	451,177.3	445,946.7	8,887.5	33.1	-	1,576.6	-5,266.7	Manufacture of other non-metallic mineral products
25	การผลิตผลิตภัณฑ์โลหะประดิษฐ์ (ยกเว้นเครื่องจักรและอุปกรณ์)	185	158,602.5	134,504.3	8,063.5	11,158.6	39.2	3,841.8	995.2	Manufacture of fabricated metal products (excepts machinery and equipment)
26	การผลิตผลิตภัณฑ์คอมพิวเตอร์ อิเล็กทรอนิกส์ และอุปกรณ์ที่ใช้ในทางทัศนศาสตร์	1	D	D	-	-	-	-	D	Manufacture of computers, electronic and optical products
27	การผลิตอุปกรณ์ไฟฟ้า	5	5,786.0	5,786.0	-	-	-	-	-	Manufacture of electrical equipment
28	การผลิตเครื่องจักรและเครื่องมือ ซึ่งไม่ได้จัดประเภทไว้ในที่อื่น	3	D	D	-	D	-	D	D	Manufacture of machinery and equipment, n.e.c
29	การผลิตยานยนต์ รถพ่วง และรถกึ่งพ่วง	12	4,963.3	4,341.7	-	650.0	45.0	15.0	-88.4	Manufacture of motor vehicles, trailers and semi-trailers
30	การผลิตอุปกรณ์ขนส่งอื่น ๆ	8	26,567.1	22,603.4	3,375.5	-	10.0	578.3	-	Manufacture of other transport equipment

ตาราง 2 มูลค่าผลิตของสถานประกอบการอุตสาหกรรมผลิตในปี 2559 จำแนกตามหมวดย่อยอุตสาหกรรม (ต่อ)
Table 2 Value of Gross Output of Manufacturing Establishments In 2016 by Division of Industry (cont.)

รหัส Code	หมวดย่อยอุตสาหกรรม	จำนวน สถาน- ประกอบ Number of establishments	รวม Total	มูลค่าขายผลิต Sales of goods produced	รายรับจาก การขายสินค้า ที่ซื้อจำหน่าย ในสภาพเดิม Sales of goods purchased for resale	รายรับจากการ รับจ้างเหมาทำการ ผลิตสินค้า Receipts for contract and commission work	รายรับจากการ ให้บริการ บำรุงรักษา ซ่อมแซมและติดตั้ง ให้สถานที่ ประกอบอื่น Receipts for repair and installation work etc.	รายรับจากการ ให้เช่าอาคาร ฯลฯ และรายรับอื่น ๆ Receipts for rent on building etc. and other receipts	ส่วนเปลี่ยนแปลง มูลค่าสินค้าคงเหลือ Change in value of stocks of goods	Division of industry
31	การผลิตเฟอร์นิเจอร์	94	52,723.5	43,026.5	-	9,897.0	-	-200.0	Manufacture of furniture	
32	การผลิตผลิตภัณฑ์อื่น ๆ	354	195,716.7	189,116.0	2,836.7	5,306.7	-	-1,542.7	Other manufacturing	
33	การซ่อมและการติดตั้งเครื่องจักรและอุปกรณ์	67	21,865.2	18,152.8	364.3	3,150.0	120.0	87.4	Repair and installation of machinery and equipment	
37	การจัดทำน้ำเสีย	6	1,080.8	1,080.8	-	-	-	-	Sewerage	
38	การเก็บรวบรวมของเสีย การบำบัด และการกำจัดของเสีย	12	149,085.0	140,472.0	8,580.0	-	-	18.0	Waste collection, treatment and disposal activities; materials recovery	
	รวมถึงการนำของเสียกลับมาใช้ใหม่									

หมายเหตุ : D หมายถึง ตัวเลขที่ไม่เปิดเผย

Note : D means disclosure prohibited.

ที่มา : สำมะโนอุตสาหกรรม พ.ศ. 2560 จังหวัดสระแก้ว สำนักงานสถิติแห่งชาติ กระทรวงดิจิทัลเพื่อเศรษฐกิจและสังคม

Source : The 2017 Industrial Census, Sa Kaeo Province, National Statistical Office, Ministry of Digital Economy and Society.

ตาราง 3 ค่าใช้จ่ายขีมนกลางของสถานประกอบการอุตสาหกรรมการผลิตในปี 2559 จำแนกตามขนาดของอุตสาหกรรม
Table 3 Intermediate Consumption of Manufacturing Establishments in 2016 by Division of Industry

รหัส Code	จำนวน สถาน- ประกอบการ Number of establishments	รวม Total	ค่าซื้อวัตถุดิบ และวัสดุประกอบ ที่ใช้ในการผลิต Purchase of materials and components	ค่าเชื้อเพลิง ที่ใช้ในการผลิต Cost of fuels used in production	ค่าซื้อเครื่อง มือช่าง เครื่องใช้ ในการผลิต Cost of repair and maintenance of machinery and equipment	ค่าซื้อสินค้า ที่ซ่อมแซมและ บำรุงรักษา เครื่องใช้ ในการผลิต Cost of repair and maintenance of goods of resale purchase	ค่าซ่อมแซม และบำรุง รักษา เครื่องใช้ ในการผลิต Cost of repair and maintenance of machinery and equipment	ค่าซื้อสินค้า ที่ซ่อมแซมและ บำรุงรักษา เครื่องใช้ ในการผลิต Cost of repair and maintenance of goods of resale	ค่าจ้าง ซ่อมแซม และ บำรุง รักษา เครื่อง ใช้ ในการ ผลิต Cost of contract and commission work	ค่าใช้จ่าย อื่น ๆ Other expenses	ส่วน เปลี่ยนแปลง มูลค่า สุทธิ Change in value of stocks and components	Division of industry
10	การผลิตผลิตภัณฑ์อาหาร	1,232	9,858,997.3	8,807,047.0	145,993.6	308,596.2	13,849.1	69,295.3	1,468.3	329,180.0	-183,567.9	Manufacture of food products
11	การผลิตเครื่องดื่ม	28	149,382.8	129,916.2	2,238.7	3,174.0	-	621.5	-	14,295.6	863.2	Manufacture of beverages
13	การผลิตสิ่งทอ	342	34,850.5	25,880.0	97.9	3,693.9	-	262.9	-	4,579.5	-336.4	Manufacture of textiles
14	การผลิตเสื้อผ้าเครื่องแต่งกาย	365	267,683.1	249,314.4	633.1	5,106.1	-	1,552.3	-	16,373.7	5,296.5	Manufacture of wearing apparel
15	การผลิตเครื่องหนังและผลิตภัณฑ์ที่เกี่ยวข้อง	23	3,502.3	1,752.5	-	155.6	-	37.7	-	1,530.9	-25.7	Manufacture of leather and related products
16	การผลิตไม้และผลิตภัณฑ์จากไม้และไม้ก๊อก (ยกเว้นเฟอร์นิเจอร์) การผลิตสิ่งของจากทาง และวัสดุจากสานอื่นๆ	566	814,197.0	660,215.3	22,691.8	20,813.7	-	30,344.3	-	63,170.7	-16,961.2	Manufacture of wood and of products of wood and cork (except furniture); manufacture of articles of straw and plaiting materials
17	การผลิตกระดาษและผลิตภัณฑ์กระดาษ	8	2,639,442.8	2,184,206.1	153,071.4	14,439.2	-	43,498.3	-	64,688.3	-179,539.6	Manufacture of paper and paper products
18	การพิมพ์และการผลิตข้อัสื่อบันทึกข้อมูล	17	6,166.1	4,615.8	15.0	288.6	2.3	103.4	283.6	0.9	-238.0	Printing and reproduction of recorded media
20	การผลิตเคมีภัณฑ์และผลิตภัณฑ์เคมี	11	734,069.4	504,546.2	5,467.3	48,663.1	-	16,849.4	-	130,775.3	-27,768.2	Manufacture of chemicals and chemical products
22	การผลิตผลิตภัณฑ์ยางและพลาสติก	18	555,522.3	464,134.2	2,760.8	6,508.5	-	857.2	-	94,376.4	13,114.8	Manufacture of rubber and plastic products
23	การผลิตผลิตภัณฑ์อื่น ๆ ที่จากแร่โลหะ	43	356,727.5	297,823.7	16,247.1	11,156.2	628.0	8,755.2	1,258.7	33,698.9	16,516.3	Manufacture of other non-metallic mineral products
25	การผลิตผลิตภัณฑ์โลหะประดิษฐ์ (ยกเว้นเครื่องจักรและอุปกรณ์)	185	95,972.7	79,006.4	582.3	2,591.4	-	804.1	64.6	8,092.5	1,525.4	Manufacture of fabricated metal products (excepts machinery and equipment)
26	การผลิตผลิตภัณฑ์คอมพิวเตอร์ อิเล็กทรอนิกส์ และอุปกรณ์ที่ใช้ในทางทันตศาสตร์	1	D	D	D	D	-	D	-	D	D	Manufacture of computers, electronic and optical products
27	การผลิตอุปกรณ์ไฟฟ้า	5	3,781.5	3,309.4	28.4	95.6	-	3.0	-	241.7	-103.4	Manufacture of electrical equipment
28	การผลิตเครื่องจักรและเครื่องมือ ซึ่งมีได้ต่อประเภทไว้ในที่อื่น	3	D	D	D	D	-	D	-	D	D	Manufacture of machinery and equipment, n.e.c
29	การผลิตยานยนต์ รถพ่วง และรถกึ่งพ่วง	12	2,882.3	2,300.0	25.7	122.3	-	11.1	-	365.4	-57.9	Manufacture of motor vehicles, trailers and semi-trailers

ตาราง 3 ค่าใช้จ่ายขั้นกลางของสถานประกอบการอุตสาหกรรมผลิตในปี 2559 จำแนกตามหมวดย่อยอุตสาหกรรม (ต่อ)
Table 3 Intermediate Consumption of Manufacturing Establishments In 2016 by Division of Industry (cont.)

รหัส Code	จำนวน สถาน- ประกอบ Number of establishments	รวม Total	ค่าซื้อวัตถุดิบ และวัสดุประกอบ ที่ใช้ในการผลิต Purchase of materials and components	ค่าเชื้อเพลิง Cost of fuels	ค่าไฟฟ้า ที่ใช้ในการผลิต Cost of electricity used in production	ค่าติดตั้งซ่อมแซมและ บำรุงรักษาสินค้า ที่จำหน่ายให้ลูกค้า Cost of repair and maintenance sales of goods of purchase	ค่าติดตั้งซ่อมแซมและ บำรุงรักษาเครื่องจักร เครื่องมือ Cost of repair and machinery and equipment	ค่าซื้อสินค้า ที่เข้ามาจำหน่าย ในสภาพเดิม Purchase of goods for resale	ค่าจ้างเมฆจ่ายใต้ สถานประกอบการ อื่นผลิตสินค้าให้ Cost of contract and commission work	ค่าใช้จ่ายอื่น ๆ Other expenses	ส่วนสิ้นเปลือง มูลค่าวัตถุดิบและ วัสดุประกอบฯ คงเหลือ Change in value of stocks of materials and components	Division of industry
30 การผลิตอุปกรณ์ขนส่งอื่น ๆ	8	17,408.0	10,886.4	476.2	731.7	5.0	47.4	3,202.2	-	2,064.3	5.2	Manufacture of other transport equipment
31 การผลิตเฟอร์นิเจอร์	94	29,253.0	25,209.6	82.2	987.3	-	135.7	-	-	2,117.6	-720.6	Manufacture of furniture
32 การผลิตผลิตภัณฑ์อื่น ๆ	354	114,901.6	97,374.6	600.3	1,179.4	50.5	160.2	2,278.3	-	12,702.2	-556.2	Other manufacturing
33 การซ่อมและการติดตั้งเครื่องจักรและอุปกรณ์	67	11,866.8	8,321.7	101.1	713.1	-	161.6	223.7	-	2,070.7	-275.1	Repair and installation of machinery and equipment
37 การจัดการน้ำเสีย	6	703.9	360.1	22.0	3.2	-	17.0	-	-	299.8	-1.8	Sewerage
38 การเก็บรวบรวมของเสีย การบำบัด และการกำจัด ของเสีย รวมถึงการนำของเสียกลับมาใช้ใหม่	12	95,078.0	72,746.6	1,256.5	3,153.6	-	347.5	4,290.0	-	11,567.0	-1,716.8	Waste collection, treatment and disposal activities; materials recovery

หมายเหตุ : D หมายถึง ตัวเลขที่ไม่เปิดเผย

Note : D means disclosure prohibited.

ที่มา : สำมะโนอุตสาหกรรม พ.ศ. 2560 จังหวัดสระแก้ว สำนักงานสถิติแห่งชาติ กระทรวงดิจิทัลเพื่อเศรษฐกิจและสังคม

Source : The 2017 Industrial Census Sa-Kaeo Province, National Statistical Office, Ministry of Digital Economy and Society.

ตาราง 4 คนทำงานในสถานประกอบการอุตสาหกรรมการผลิตในปี 2559 จำแนกตามสถานภาพการทำงาน เพศ และจำนวนตามหมวดย่อยอุตสาหกรรม
Table 4 Persons Engaged in Manufacturing Establishments In 2016 by Work Status, Sex and by Division of Industry

รหัส Code	หมวดย่อยอุตสาหกรรม	จำนวน สถาน- ประกอบการ	คนทำงานโดยไม่ได้รับค่าจ้าง/ Unpaid workers						ลูกจ้างในกรรมวิธีการผลิต Operatives						ลูกจ้างอื่น ๆ Other employees		Division of industry					
			รวม Total		ชาย Male		หญิง Female		รวม Total		ชาย Male		หญิง Female		รวม Total			ชาย Male		หญิง Female		
			รวม Total	ชาย Male	หญิง Female	รวม Total	ชาย Male	หญิง Female	รวม Total	ชาย Male	หญิง Female	รวม Total	ชาย Male	หญิง Female	รวม Total	ชาย Male		หญิง Female	รวม Total	ชาย Male	หญิง Female	
		3,400	13,005	6,282	6,723	5,687	2,364	3,322	5,911	3,114	2,797	3,354	2,212	1,142	2,558	902	1,655	1,407	804	603	Total	
10	การผลิตผลิตภัณฑ์อาหาร	1,232	5,573	3,030	2,542	2,363	1,067	1,296	2,042	1,283	758	1,190	930	259	852	353	499	1,168	680	488	Manufacture of food products	
11	การผลิตเครื่องดื่ม	28	270	154	116	56	27	29	203	119	84	126	80	46	77	39	38	11	8	3	Manufacture of beverages	
13	การผลิตสิ่งทอ	342	517	119	398	416	85	331	98	33	64	65	15	50	33	19	14	3	-	3	Manufacture of textiles	
14	การผลิตเสื้อผ้าเครื่องแต่งกาย	365	1,474	303	1,171	468	128	340	966	154	812	272	52	220	694	102	592	41	22	19	Manufacture of wearing apparel	
15	การผลิตเครื่องหนังและผลิตภัณฑ์ที่เกี่ยวข้อง	23	55	19	37	34	10	24	21	8	13	21	8	13	-	-	-	-	-	-	Manufacture of leather and related products	
16	การผลิตไม้และผลิตภัณฑ์จากไม้และไม้กอก (ยกเว้นเฟอร์นิเจอร์) การผลิตสิ่งของจากพวง และวัสดุพลาสติกอื่น ๆ	566	1,123	411	712	854	218	636	259	188	71	181	132	49	78	56	22	10	5	5	Manufacture of wood and of products of wood and cork (except furniture); manufacture of articles of straw and plaiting materials	
17	การผลิตกระดาษและผลิตภัณฑ์กระดาษ	8	300	241	58	8	2	6	289	239	50	239	194	45	50	45	5	2	-	2	Manufacture of paper and paper products	
18	การพิมพ์และการผลิตซ้ำสื่อบันทึกข้อมูล	17	54	25	29	32	14	18	21	11	11	20	11	10	1	-	1	-	-	-	Printing and reproduction of recorded media	
20	การผลิตเคมีภัณฑ์และผลิตภัณฑ์เคมี	11	331	230	101	16	7	9	253	187	66	165	126	39	88	61	27	62	36	26	Manufacture of chemicals and chemical products	
22	การผลิตผลิตภัณฑ์ยางและพลาสติก	18	87	56	31	37	22	15	46	34	12	46	34	12	-	-	-	4	-	4	Manufacture of rubber and plastic products	
23	การผลิตผลิตภัณฑ์อื่น ๆ ที่ทำจากแร่โลหะ	43	384	298	85	71	43	28	281	233	48	254	210	44	27	24	3	32	22	10	Manufacture of other non-metallic mineral products	
25	การผลิตผลิตภัณฑ์โลหะประดิษฐ์ (ยกเว้นเครื่องจักรและอุปกรณ์)	185	601	489	112	323	230	93	275	257	18	199	184	15	75	72	3	4	3	1	Manufacture of fabricated metal products (excepts machinery and equipment)	
26	การผลิตผลิตภัณฑ์คอมพิวเตอร์ อิเล็กทรอนิกส์ และอุปกรณ์ที่ใช้ในทางวิทยาศาสตร์	1	D	D	D	-	-	-	D	D	D	D	D	D	D	D	D	D	D	D	D	Manufacture of computers, electronic and optical products
27	การผลิตอุปกรณ์ไฟฟ้า	5	44	19	25	8	5	3	36	14	22	10	5	5	26	9	17	-	-	-	Manufacture of electrical equipment	
28	การผลิตเครื่องจักรและเครื่องมือ ซึ่งมีได้ตั้งประเภทไว้ในที่อื่น	3	D	D	D	D	D	-	D	D	D	D	D	-	D	D	D	-	-	-	Manufacture of machinery and equipment, n.e.c	
29	การผลิตยานยนต์ รถพ่วง และรถกึ่งพ่วง	12	41	32	9	22	13	9	19	19	-	17	17	-	2	2	-	-	-	-	Manufacture of motor vehicles, trailers and semi-trailers	
30	การผลิตอุปกรณ์ขนส่งอื่น ๆ	8	70	48	22	12	7	5	58	41	17	45	28	17	13	13	-	-	-	-	Manufacture of other transport equipment	
31	การผลิตเฟอร์นิเจอร์	94	305	206	99	190	127	62	115	79	37	73	65	8	42	14	28	-	-	-	Manufacture of furniture	

ตาราง 4 คนทำงานในสถานประกอบการอุตสาหกรรมผลิตในปี 2559 จำแนกตามสถานภาพการทำงาน เพศ และจำนวนตามหมวดย่อยอุตสาหกรรม (ต่อ)
Table 4 Persons Engaged in Manufacturing Establishments In 2016 by Work Status, Sex and by Division of Industry (cont.)

รหัส Code	หมวดย่อยอุตสาหกรรม	จำนวน สถาน- ประกอบกร	รวม		คนทำงานโดยไม่ได้ค่าจ้าง				ลูกจ้างในกรรมวิธีการผลิต				ลูกจ้างอื่น ๆ				Division of industry				
			รวม Total	ชาย Male	หญิง Female	เงินเดือน		ผู้ปฏิบัติงานไม่มีมือ		ผู้ปฏิบัติงานไม่มีมือ		Other employees		Unskilled labour		Other employees					
						รวม Total	ชาย Male	หญิง Female	รวม Total	ชาย Male	หญิง Female	รวม Total	ชาย Male	หญิง Female	รวม Total	ชาย Male		หญิง Female	รวม Total	ชาย Male	หญิง Female
32	การผลิตผลิตภัณฑ์อื่นๆ	354	1,021	303	718	626	253	373	390	48	343	301	35	266	90	13	77	5	3	2	Other manufacturing
33	การซ่อมและการติดตั้งเครื่องจักรและอุปกรณ์	67	169	131	39	117	83	33	53	48	5	49	44	5	4	4	-	-	-	-	Repair and installation of machinery and equipment
37	การจัดการน้ำเสีย	6	12	10	2	11	8	2	1	1	-	-	-	-	1	1	-	-	-	-	Sewerage
38	การเก็บรวบรวมของเสีย การบำบัด และการกำจัด ของเสีย รวมถึงการนำของเสียกลับมาใช้ใหม่	12	154	118	35	20	10	10	109	93	16	42	34	8	67	59	8	25	15	10	Waste collection, treatment and disposal activities; materials recovery

หมายเหตุ : D หมายถึง ตัวเลขที่ไม่เปิดเผย

Note : D means disclosure prohibited.

ที่มา : สำนักทะเบียนอุตสาหกรรม พ.ศ. 2560 จังหวัดสระแก้ว สำนักงานสถิติแห่งชาติ กระทรวงดิจิทัลเพื่อเศรษฐกิจและสังคม

Source : The 2017 Industrial Census ,Sa Kaeo Province, National Statistical Office, Ministry of Digital Economy and Society.

ตาราง 5 จำนวนสถานประกอบการอุตสาหกรรมการผลิต จำนวนตามจำนวนวันทำงานต่อสัปดาห์ จำนวนชั่วโมงทำงานเฉลี่ยต่อวันของลูกจ้าง และจำแนกตามหมวดของอุตสาหกรรม
Table 5 Number of Manufacturing Establishments by Working Days Per Week, Working Hours Per Day of Employees and by Division of Industry

รหัส Code	จำนวน สถาน ประกอบการ Number of establishments	คนที่งานปกติไม่ได้รับค่าจ้าง/เงินเดือน		ลูกจ้างไม่มีการถือกรรมสิทธิ์		ลูกจ้างอื่น ๆ		Division of Industry											
		คนทำงานปกติไม่ได้รับค่าจ้าง/เงินเดือน		ลูกจ้างไม่มีการถือกรรมสิทธิ์		ลูกจ้างอื่น ๆ													
		จำนวนวันทำงานต่อสัปดาห์ Number of working days per week	จำนวนชั่วโมงทำงานเฉลี่ยต่อวัน Number of working hours per day	จำนวนวันทำงานต่อสัปดาห์ Number of working days per week	จำนวนชั่วโมงทำงานเฉลี่ยต่อวัน Number of working hours per day	จำนวนวันทำงานต่อสัปดาห์ Number of working days per week	จำนวนชั่วโมงทำงานเฉลี่ยต่อวัน Number of working hours per day												
		≤ 5	6	7	< 8	8 - 10	11 - 12	≤ 5	6	7	< 8	8 - 10							
รวม	3,400	547	923	1,872	2,041	1,261	40	56	321	148	121	403	1	1	34	2	3	34	Total
10 การผลิตผลิตภัณฑ์อาหาร	1,232	329	416	472	924	264	29	12	50	24	28	57	1	-	13	-	-	-	Manufacture of food products
11 การผลิตเครื่องดื่ม	28	3	9	14	5	21	-	3	18	6	4	23	-	-	2	-	1	-	Manufacture of beverages
13 การผลิตสิ่งทอ	342	46	70	226	223	117	2	2	11	9	8	13	-	-	1	-	-	-	Manufacture of textiles
14 การผลิตเสื้อผ้าเครื่องแต่งกาย	365	70	81	212	213	150	-	2	7	16	9	16	-	-	2	-	-	-	Manufacture of wearing apparel
15 การผลิตเครื่องหนังและผลิตภัณฑ์ที่เกี่ยวข้อง	23	-	10	13	13	10	-	-	2	4	6	-	-	-	-	-	-	-	Manufacture of leather and related products
16 การผลิตไม้และผลิตภัณฑ์จากไม้และไม้กัก (ยกเว้นเฟอร์นิเจอร์) การผลิตสิ่งของจากฟาง และวัสดุพลาสติกอื่น ๆ	566	44	119	399	318	244	-	1	11	1	4	8	-	-	3	-	-	-	Manufacture of wood and of products of wood and cork (except furniture); manufacture of articles of straw and plaiting materials
17 การผลิตกระดาษและผลิตภัณฑ์กระดาษ	8	-	1	5	6	-	-	-	3	-	1	2	-	-	1	-	-	-	Manufacture of paper and paper products
18 การพิมพ์และการผลิตสิ่งอื่นที่เกี่ยวเนื่อง	17	1	5	9	3	13	-	-	10	-	2	8	-	-	-	-	-	-	Printing and reproduction of recorded media
20 การผลิตเคมีภัณฑ์และผลิตภัณฑ์เคมี	11	2	3	2	-	7	-	3	6	-	-	9	-	-	1	-	-	-	Manufacture of chemicals and chemical products
22 การผลิตผลิตภัณฑ์ยางและพลาสติก	18	-	8	9	8	7	2	-	1	-	-	1	-	-	1	-	-	-	Manufacture of rubber and plastic products
23 การผลิตผลิตภัณฑ์อื่น ๆ ที่ทำจากแร่โลหะ	43	3	13	18	8	26	-	2	26	5	2	31	-	-	6	-	-	-	Manufacture of other non-metallic mineral products
25 การผลิตผลิตภัณฑ์โลหะประดิษฐ์ (ยกเว้นเครื่องจักรและอุปกรณ์)	185	11	63	107	59	123	-	5	82	8	18	77	-	-	2	-	-	-	Manufacture of fabricated metal products (excepts machinery and equipment)
26 การผลิตผลิตภัณฑ์คอมพิวเตอร์ อิเล็กทรอนิกส์ และอุปกรณ์ที่ใช้ในทางทัศนศาสตร์	1	-	-	-	-	-	-	-	D	-	-	D	-	-	D	-	-	-	Manufacture of computers, electronic and optical products
27 การผลิตอุปกรณ์ไฟฟ้า	5	1	2	2	2	3	-	-	1	2	-	3	-	-	-	-	-	-	Manufacture of electrical equipment
28 การผลิตเครื่องจักรและเครื่องมือ ซึ่งมีให้ใช้ประเภทอื่นที่อื่น	3	-	D	D	D	D	-	-	D	-	D	D	-	-	D	-	-	-	Manufacture of machinery and equipment, n.e.c
29 การผลิตยานยนต์ รถพ่วง และรถถัง	12	2	2	7	3	8	-	2	6	1	1	8	-	-	-	-	-	-	Manufacture of motor vehicles, trailers and semi-trailers
30 การผลิตอุปกรณ์ขนส่งอื่น ๆ	8	-	3	5	-	7	-	-	4	-	-	4	-	-	-	-	-	-	Manufacture of other transport equipment
31 การผลิตเฟอร์นิเจอร์	94	3	36	55	39	55	-	3	30	4	8	29	-	-	-	-	-	-	Manufacture of furniture
32 การผลิตผลิตภัณฑ์อื่น ๆ	354	32	59	261	185	160	7	19	10	64	25	69	-	-	1	2	2	1	Other manufacturing

ตาราง 5 จำนวนสถานประกอบการอุตสาหกรรมการผลิต จำแนกตามจำนวนวันทำงานต่อสัปดาห์ จำนวนชั่วโมงทำงานเฉลี่ยต่อวันของลูกจ้าง และจำแนกตามหมวดของอุตสาหกรรม (ต่อ)
 Table 5 Number of Manufacturing Establishments by Working Days Per Week, Working Hours Per Day of Employees and by Division of Industry (cont.)

รหัส Code	จำนวน สถาน ประกอบการ Number of establishments	คนทำงานโดยไม่ได้รับค่าจ้าง/เงินเดือน Unpaid workers				ลูกจ้างในกรรมวิธีการผลิต Operatives				ลูกจ้างอื่น ๆ Other employees															
		จำนวนวันทำงานต่อสัปดาห์ Number of working days per week		จำนวนชั่วโมงทำงานเฉลี่ยต่อวัน Number of working hours per day		จำนวนวันทำงานต่อสัปดาห์ Number of working days per week		จำนวนชั่วโมงทำงานเฉลี่ยต่อวัน Number of working hours per day		จำนวนวันทำงานต่อสัปดาห์ Number of working days per week		จำนวนชั่วโมงทำงานเฉลี่ยต่อวัน Number of working hours per day													
		≤ 5	> 5	8 - 10	11 - 12	≤ 5	> 5	6	7	< 8	8 - 10	11 - 12	≤ 5	> 5											
33	การซ่อมและการติดตั้งเครื่องจักรและอุปกรณ์	67	-	17	44	24	37	-	-	32	1	-	33	-	-	-	-	-	-	-	-	-	-	-	Repair and installation of machinery and equipment
37	การจัดการน้ำเสีย	6	1	-	5	5	1	-	1	-	-	1	-	-	-	-	-	-	-	-	-	-	-	-	Sewerage
38	การเก็บรวบรวมของเสีย การบำบัด และการกำจัด ของเสีย รวมถึงการนำของเสียกลับมาใช้ใหม่	12	-	4	6	3	8	-	1	9	2	2	10	-	1	-	-	-	-	-	-	-	-	1	Waste collection, treatment and disposal activities; materials recovery

หมายเหตุ : D หมายถึง ตัวเลขที่ไม่เปิดเผย

Note : D means disclosure prohibited.

ที่มา : สัมภาษณ์อุตสาหกรรม พ.ศ. 2560 จังหวัดสระแก้ว สำนักงานสถิติแห่งชาติ กระทรวงดิจิทัลเพื่อเศรษฐกิจและสังคม

Source : The 2017 Industrial Census, Sa Keao Province, National Statistical Office, Ministry of Digital Economy and Society.

ตาราง 7 มูลค่าวัตถุดิบและวัสดุประกอบฯ และสินค้าคงเหลือต้นปีและปลายปี 2559 จำแนกตามหมวดอุตสาหกรรม
Table 7 Value of Stocks At The Beginning and The End of 2016 by Division of Industry

(พันบาท In Thousand Baht)

รหัส Code	หมวดอุตสาหกรรม Division of Industry	จำนวน สถาน- ประกอบ การ Number of establishments	มูลค่า ณ ต้นปี 2559 At the beginning of 2016			มูลค่า ณ ปลายปี 2559 At the end of 2016			สินค้าที่ โอนมา จาก ปี ก่อน Total	สินค้าที่ โอนมา จาก ปี ก่อน Total	Division of Industry				
			รวม Total	วัตถุดิบ และ วัสดุประกอบฯ Materials and components	สินค้า ระหว่าง ผลิต Work in progress	สินค้า สำเร็จรูป Finished goods	รวม Total	วัตถุดิบ และ วัสดุประกอบฯ Materials and components				สินค้า ระหว่าง ผลิต Work in progress	สินค้า สำเร็จรูป Finished goods		
			รวม	3,400	4,095,195.3	1,850,994.8	1,751,700.9	491,705.8	793.8	3,442,564.9	1,449,835.5	1,273,035.3	716,558.9	3,135.3	Total
10	การผลิตผลิตภัณฑ์อาหาร	1,232			2,837,324.6	1,047,144.2	1,546,781.3	243,365.2	34.0	2,420,998.9	863,576.3	1,073,295.6	484,107.2	19.9	Manufacture of food products
11	การผลิตเครื่องดื่ม	28			10,880.4	2,416.0	1,151.9	7,103.7	208.8	16,882.2	3,279.2	2,493.5	9,109.5	2,000.0	Manufacture of beverages
13	การผลิตสิ่งทอ	342			902.4	760.5	7.5	134.4	-	584.1	424.0	2.0	158.0	-	Manufacture of textiles
14	การผลิตเสื้อผ้าเครื่องแต่งกาย	365			16,147.1	16,147.1	-	-	-	21,443.6	21,443.6	-	-	-	Manufacture of wearing apparel
15	การผลิตเครื่องหนังและผลิตภัณฑ์ที่เกี่ยวข้อง	23			46.7	46.7	-	-	-	21.0	21.0	-	-	-	Manufacture of leather and related products
16	การผลิตไม้และผลิตภัณฑ์จากไม้และไม้กอก (ยกเว้นเฟอร์นิเจอร์) การผลิตสิ่งของจากฟาง และวัสดุจากสัตว์อื่นๆ	566			409,731.7	152,545.4	174,257.9	82,928.5	-	411,829.3	135,584.2	186,159.3	90,085.8	-	Manufacture of wood and of products of wood and cork (except furniture); manufacture of articles of straw and plaiting materials
17	การผลิตกระดาษและผลิตภัณฑ์กระดาษ	8			405,580.0	383,043.6	-	22,536.4	-	215,824.0	203,504.0	-	12,320.0	-	Manufacture of paper and paper products
18	การพิมพ์และการผลิตสิ่งพิมพ์ทุกชนิด	17			376.1	345.0	15.6	-	15.6	131.9	107.0	15.6	-	9.3	Printing and reproduction of recorded media
20	การผลิตเคมีภัณฑ์และผลิตภัณฑ์เคมี	11			115,973.4	50,426.7	5,267.1	60,279.7	-	53,574.0	22,658.5	4,821.0	26,094.5	-	Manufacture of chemicals and chemical products
22	การผลิตผลิตภัณฑ์ยางและพลาสติก	18			68,774.1	37,111.4	-	31,662.7	-	104,484.6	50,226.2	-	54,258.4	-	Manufacture of rubber and plastic products
23	การผลิตผลิตภัณฑ์อื่นๆ ที่ทำจากแร่โลหะ	43			74,616.4	46,478.7	5,538.5	22,075.0	524.2	85,866.0	62,995.0	5,129.3	16,825.9	915.8	Manufacture of other non-metallic mineral products
25	การผลิตผลิตภัณฑ์โลหะประดิษฐ์ (ยกเว้นเครื่องจักรและอุปกรณ์)	185			13,190.4	8,439.0	-	4,751.4	-	15,711.1	9,964.4	-	5,746.6	-	Manufacture of fabricated metal products (excepts machinery and equipment)
26	การผลิตผลิตภัณฑ์คอมพิวเตอร์ อิเล็กทรอนิกส์ และอุปกรณ์ที่ใช้ในทางทัศนศาสตร์	1	D	D	D	D	D	D	-	D	D	D	D	-	Manufacture of computers, electronic and optical products
27	การผลิตอุปกรณ์ไฟฟ้า	5			209.9	209.9	-	-	-	106.5	106.5	-	-	-	Manufacture of electrical equipment
28	การผลิตเครื่องจักรและเครื่องมือ ซึ่งมิได้จัดประเภทไว้ในที่อื่น	3	D	D	D	D	D	D	-	D	D	D	D	-	Manufacture of machinery and equipment, n.e.c
29	การผลิตยานยนต์ รถพ่วง และรถเกี่ยว	12			473.1	217.1	6.0	250.0	-	326.8	159.2	0.9	166.7	-	Manufacture of motor vehicles, trailers and semi-trailers
30	การผลิตอุปกรณ์ขนส่งอื่นๆ	8			15.0	15.0	-	-	-	20.1	20.1	-	-	-	Manufacture of other transport equipment
31	การผลิตเฟอร์นิเจอร์	94			3,862.3	2,262.3	600.0	1,000.0	-	2,941.7	1,541.7	600.0	800.0	-	Manufacture of furniture

ตาราง 7 มูลค่าวัตถุดิบและวัสดุประกอบฯ และสินค้าคงเหลือต้นปีและปลายปี 2559 จำแนกตามหมวดย่อยอุตสาหกรรม (ต่อ)
Table 7 Value of Stocks At The Beginning and The End of 2016 by Division of Industry (cont.)

รหัส Code	หมวดย่อยอุตสาหกรรม Division of industry	จำนวน สถาน- ประกอบ การ Number of establishments	มูลค่า ณ ต้นปี 2559 At the beginning of 2016				มูลค่า ณ ปลายปี 2559 At the end of 2016						
			รวม Total	วัตถุดิบ และ วัสดุประกอบฯ Materials and components	สินค้า ระหว่าง ผลิต Work in progress	สินค้า สำเร็จรูป Finished goods	สินค้าที่ โอนมา จำหน่ายใน สภาพเดิม Goods purchased for resale	รวม Total	วัตถุดิบ และ วัสดุประกอบฯ Materials and components	สินค้า ระหว่าง ผลิต Work in progress	สินค้า สำเร็จรูป Finished goods	สินค้าที่ โอนมา จำหน่ายใน สภาพเดิม Goods purchased for resale	
32	การผลิตผลิตภัณฑ์อื่นฯ	354	8,184.5	3,894.2	552.0	3,727.1	11.3	6,085.6	3,337.9	361.3	2,196.1	190.3	Other manufacturing
33	การซ่อมและการติดตั้งเครื่องจักรและอุปกรณ์	67	1,168.6	1,149.8	18.8	-	-	884.1	874.8	9.4	-	-	Repair and installation of machinery and equipment
37	การจัดการน้ำเสีย	6	4.3	4.3	-	-	-	2.5	2.5	-	-	-	Sewerage
38	การเก็บรวบรวมของเสีย การบำบัด และการกำจัดของเสีย รวมถึงการนำของเสียกลับมาใช้ใหม่	12	2,013.3	1,938.3	75.0	-	-	311.5	221.5	90.0	-	-	Waste collection, treatment and disposal activities; materials recovery

หมายเหตุ : D หมายถึง ต้นเลขที่ไม่เปิดเผย

Note : D means disclosure prohibited.

ที่มา : สำนักงานอุตสาหกรรม พ.ศ. 2560 จังหวัดสระแก้ว สำนักงานสถิติแห่งชาติ กระทรวงดิจิทัลเพื่อเศรษฐกิจและสังคม

Source : The 2017 Industrial Census ,Sa Kaoo Province; National Statistical Office, Ministry of Digital Economy and Society.

ตาราง 8 ส่วนเปลี่ยนแปลงของมูลค่าวัตถุดิบและวัสดุประกอบฯ และสินค้าคงเหลือในปี 2559 จำแนกตามหมวดย่อยอุตสาหกรรม

Table 8 Change in Value of Stocks In 2016 by Division of Industry

รหัส Code	หมวดย่อยอุตสาหกรรม	จำนวน สถาน- ประกอบกร Number of establishments	ส่วนเปลี่ยนแปลงของมูลค่าวัตถุดิบและวัสดุประกอบฯ และสินค้าคงเหลือ					สินค้าที่ จำหน่ายในสภาพเดิม Goods purchased for resale	Division of industry
			รวม Total	วัตถุดิบและ วัสดุประกอบฯ Materials and components	สินค้าระหว่าง ผลิต Work in progress	สินค้า สำเร็จรูป Finished goods	สินค้าที่ ซื้อ สินค้าที่ ซื้อ		
	รวม	3,400	-652,630.4	-401,159.3	-478,665.6	224,853.1	2,341.5	Total	
10	การผลิตผลิตภัณฑ์อาหาร	1,232	-416,325.8	-183,567.9	-473,485.7	240,742.0	-14.1	Manufacture of food products	
11	การผลิตเครื่องดื่ม	28	6,001.8	863.2	1,341.6	2,005.8	1,791.2	Manufacture of beverages	
13	การผลิตสิ่งทอ	342	-318.3	-336.4	-5.5	23.6	-	Manufacture of textiles	
14	การผลิตเสื้อผ้าเครื่องแต่งกาย	365	5,296.5	5,296.5	-	-	-	Manufacture of wearing apparels	
15	การผลิตเครื่องหนังและผลิตภัณฑ์ที่เกี่ยวข้อง	23	-25.7	-25.7	-	-	-	Manufacture of leather and related products	
16	การผลิตไม้และผลิตภัณฑ์จากไม้และไม้ก๊อก (ยกเว้นเฟอร์นิเจอร์) การผลิตสิ่งของจากฟาง และวัสดุจากสานอื่นๆ	566	2,097.6	-16,961.2	11,901.4	7,157.4	-	Manufacture of wood and of products of wood and cork (except furniture); manufacture of articles of straw and plaiting materials	
17	การผลิตกระดาษและผลิตภัณฑ์กระดาษ	8	-189,756.0	-179,539.6	-	-10,216.4	-	Manufacture of paper and paper products	
18	การพิมพ์และการผลิตซ้ำสื่อบันทึกข้อมูล	17	-244.3	-238.0	-	-	-6.2	Printing and reproduction of recorded media	
20	การผลิตเคมีภัณฑ์และผลิตภัณฑ์เคมี	11	-62,399.4	-27,768.2	-446.0	-34,185.2	-	Manufacture of chemicals and chemical products	
22	การผลิตผลิตภัณฑ์ยางและพลาสติก	18	35,710.5	13,114.8	-	22,595.7	-	Manufacture of rubber and plastic products	
23	การผลิตผลิตภัณฑ์อื่นๆ ที่ทำจากแร่โลหะ	43	11,249.6	16,516.3	-409.2	-5,249.1	391.6	Manufacture of other non-metallic mineral products	
25	การผลิตผลิตภัณฑ์โลหะประดิษฐ์ (ยกเว้นเครื่องจักรและอุปกรณ์)	185	2,520.6	1,525.4	-	995.2	-	Manufacture of fabricated metal products (excepts machinery and equipment)	
26	การผลิตผลิตภัณฑ์คอมพิวเตอร์ อิเล็กทรอนิกส์ และอุปกรณ์ที่ใช้ในทางทัศนศาสตร์	1	D	D	D	D	-	Manufacture of computers, electronic and optical products	
27	การผลิตอุปกรณ์ไฟฟ้า	5	-103.4	-103.4	-	-	-	Manufacture of electrical equipment	
28	การผลิตเครื่องจักรและเครื่องมือ ซึ่งมิได้จัดประเภทไว้ในที่อื่น	3	D	D	-	D	-	Manufacture of machinery and equipment, n.e.c	
29	การผลิตยานยนต์ รถพ่วง และรถกึ่งพ่วง	12	-146.3	-57.9	-5.1	-83.3	-	Manufacture of motor vehicles, trailers and semi-trailers	
30	การผลิตอุปกรณ์ขนส่งอื่นๆ	8	5.2	5.2	-	-	-	Manufacture of other transport equipment	

(พันบาท In Thousand Baht)

ตาราง 8 ส่วนเปลี่ยนแปลงของมูลค่าวัตถุดิบและวัสดุประกอบ และสินค้าคงเหลือในปี 2559 จำแนกตามหมวดย่อยอุตสาหกรรม (ต่อ)

Table 8 Change in Value of Stocks In 2016 by Division of Industry (cont.)

รหัส Code	หมวดย่อยอุตสาหกรรม	จำนวน สถาน- ประกอบ การ Number of establishments	ส่วนเปลี่ยนแปลงของมูลค่าวัตถุดิบและวัสดุประกอบ และสินค้าคงเหลือ					Division of industry
			รวม Total	วัสดุดิบและ วัสดุประกอบ Materials and components	สินค้าระหว่าง ผลิต Work in progress	สินค้า สำเร็จรูป Finished goods	สินค้าที่ซื้อ มา จำหน่ายในสภาพเดิม Goods purchased for resale	
31	การผลิตเฟอร์นิเจอร์	94	-920.6	-720.6	-	-200.0	-	Manufacture of furniture
32	การผลิตผลิตภัณฑ์อื่น ๆ	354	-2,098.9	-556.2	-190.7	-1,531.0	179.0	Other manufacturing
33	การซ่อมและการติดตั้งเครื่องจักรและอุปกรณ์	67	-284.4	-275.1	-9.4	-	-	Repair and installation of machinery and equipment
37	การจัดจำหน่ายเสีย	6	-1.8	-1.8	-	-	-	Sewerage
38	การเก็บรวบรวมของเสีย การบำบัด และการกำจัดของเสีย	12	-1,701.8	-1,716.8	15.0	-	-	Waste collection, treatment and disposal activities; materials recovery

หมายเหตุ : D หมายถึง ตัวเลขที่ไม่เปิดเผย

Note : D means disclosure prohibited.

ที่มา : สำนักงานอุตสาหกรรม พ.ศ. 2560 จังหวัดสระแก้ว สำนักงานสถิติแห่งชาติเพื่อเศรษฐกิจและสังคม

Source : The 2017 Industrial Census ,Sa Kaeo Province, National Statistical Office, Ministry of Digital Economy and Society.

ตาราง 9 ค่าใช้จ่ายทั้งสิ้นของสถานประกอบการอุตสาหกรรมการผลิตในปี 2559 จำแนกตามหมวดย่อยอุตสาหกรรม
Table 9 Total Expenses of Manufacturing Establishments In 2016 by Division of Industry

รหัส Code	จำนวน สถาน- ประกอบการ Number of establishments	รวม Total	ค่าซื้อวัตถุดิบ และวัสดุประกอบ ที่ใช้ในการผลิต Purchase of materials and components	ค่าเชื้อเพลิง Cost of fuels	ค่าไฟฟ้า ที่ใช้จ่ายในการผลิต Electricity used in production	ค่าติดตั้งซ่อมแซมและ บำรุงรักษาเครื่อง ที่จำหน่ายให้ลูกค้า Cost of repair and maintenance sales of goods of purchase	ค่าติดตั้งซ่อมแซมและ บำรุงรักษาเครื่อง มือ Cost of repair and maintenance of machinery and equipment	ค่าซื้อสินค้า ที่ซื้อจากร้านค้า ในสภาพเดิม Purchase of goods for resale	ค่าจ้างพัฒนาจัดให้ สถานประกอบการ อื่นผลิตสินค้าให้ Cost of contract and commission work	ค่าใช้จ่าย ในการขาย Cost of sale	ค่าใช้จ่าย ในการบริหาร และดำเนินงาน Administrative expense	ค่าใช้จ่ายอื่น ๆ Other expenses	Division of Industry	Total
10	การผลิตผลิตภัณฑ์อาหาร	9,807,971.9	8,807,047.0	145,993.6	308,596.2	13,849.1	69,295.3	1,468.3	-	36,908.8	355,868.7	68,945.0	Manufacture of food products	220,648.8
11	การผลิตเครื่องดื่ม	150,382.9	129,916.2	2,238.7	3,174.0	-	621.5	-	-	7,409.5	5,842.4	1,180.7	Manufacture of beverages	1,180.7
13	การผลิตสิ่งทอ	34,715.4	25,880.0	97.9	3,693.9	-	262.9	-	-	41.9	4,726.9	12.0	Manufacture of textiles	12.0
14	การผลิตเสื้อผ้าเครื่องแต่งกาย	273,412.1	249,314.4	633.1	5,106.1	-	1,552.3	-	-	85.2	16,720.9	0.2	Manufacture of wearing apparel	0.2
15	การผลิตเครื่องหนังและผลิตภัณฑ์ที่เกี่ยวข้อง	3,532.1	1,752.5	-	155.6	-	37.7	-	-	11.5	1,574.9	-	Manufacture of leather and related products	-
16	การผลิตไม้และผลิตภัณฑ์จากไม้และไม้ก๊อก (ยกเว้นเฟอร์นิเจอร์) การผลิตสิ่งของจากหนัง และวัสดุเทียมอื่น ๆ	818,079.3	660,215.3	22,691.8	20,813.7	-	30,344.3	-	-	12,098.2	69,352.4	2,563.5	Manufacture of wood and of products of wood and cork (except furniture); manufacture of articles of straw and plaiting materials	2,563.5
17	การผลิตกระดาษและผลิตภัณฑ์กระดาษ	2,489,286.4	2,184,206.1	153,071.4	14,439.2	-	43,498.3	-	-	6,456.4	73,743.0	13,872.1	Manufacture of paper and paper products	13,872.1
18	การพิมพ์และการผลิตซ้ำสื่อบันทึกข้อมูล	6,113.4	4,615.8	15.0	288.6	2.3	103.4	283.6	0.9	17.0	786.7	-	Printing and reproduction of recorded media	-
20	การผลิตเคมีภัณฑ์และผลิตภัณฑ์เคมี	707,195.1	504,546.2	5,467.3	48,663.1	-	16,809.4	-	-	12,414.4	59,988.4	59,266.4	Manufacture of chemicals and chemical products	59,266.4
22	การผลิตพลาสติก ยาง และพลาสติก	568,750.2	464,134.2	2,760.8	6,508.5	-	85.2	-	-	21.7	33,807.8	60,660.1	Manufacture of rubber and plastic products	60,660.1
23	การผลิตผลิตภัณฑ์อื่น ๆ ที่ต่างจากแร่โลหะ	376,742.9	297,823.7	16,247.1	11,156.2	628.0	87,552.2	1,258.7	3,676.2	769.4	23,561.1	12,867.5	Manufacture of other non-metallic mineral products	12,867.5
25	การผลิตผลิตภัณฑ์โลหะแปรรูป (ยกเว้นเครื่องจักรและอุปกรณ์)	98,265.0	79,006.4	582.3	2,591.4	-	804.1	6,357.0	64.6	44.1	8,637.0	178.2	Manufacture of fabricated metal products (excepts machinery and equipment)	178.2
26	การผลิตผลิตภัณฑ์คอมพิวเตอร์ อิเล็กทรอนิกส์ และอุปกรณ์ที่ใช้ในทางทันตศาสตร์	D	D	D	D	-	D	-	-	D	D	-	Manufacture of computers, electronic and optical products	-
27	การผลิตอุปกรณ์ไฟฟ้า	3,678.1	3,309.4	28.4	95.6	-	3.0	-	-	1.0	225.7	15.0	Manufacture of electrical equipment	15.0
28	การผลิตเครื่องจักรและเครื่องมือ ซึ่งมีได้ตั้งประเภทไปไม่อื่น	D	D	D	D	-	D	-	-	-	D	-	Manufacture of machinery and equipment, n.e.c	-
29	การผลิตยานยนต์ รถพ่วง และรถจักรยานยนต์	2,941.5	2,300.0	25.7	122.3	-	11.1	-	-	-	482.5	-	Manufacture of motor vehicles, trailers and semi-trailers	-
30	การผลิตอุปกรณ์ขนส่งอื่นๆ	17,576.4	10,886.4	476.2	731.7	5.0	47.4	3,202.2	-	4.7	1,331.8	891.0	Manufacture of other transport equipment	891.0
31	การผลิตเฟอร์นิเจอร์	28,969.4	25,209.6	82.2	987.3	-	135.7	-	-	40.7	2,513.9	-	Manufacture of furniture	-
32	การผลิตผลิตภัณฑ์อื่นๆ	114,905.0	97,374.6	600.3	1,179.4	50.5	160.2	2,278.3	-	330.1	12,923.8	7.9	Other manufacturing	7.9
33	การซ่อมแซมการติดตั้งเครื่องจักรและอุปกรณ์	12,388.8	8,321.7	101.1	713.1	-	161.6	223.7	-	5.3	2,788.7	73.8	Repair and installation of machinery and equipment	73.8
37	การกำจัดน้ำเสีย	702.1	360.1	22.0	3.2	-	17.0	-	-	2.4	269.3	28.1	Waste collection, treatment and disposal activities; materials recovery	28.1
38	การเก็บรวบรวมของเสีย การบำบัด และการกำจัด ของเสีย รวมถึงการนำของเสียกลับมาใช้ใหม่	94,338.7	72,746.6	1,256.5	3,153.6	-	347.5	4,290.0	-	5,052.5	7,404.6	87.4	Waste collection, treatment and disposal activities; materials recovery	87.4

หมายเหตุ : D หมายถึง ตัวเลขที่ไม่ได้เผยแพร่
Note : D means disclosure prohibited.
ที่มา : สำมะโนอุตสาหกรรม พ.ศ. 2560 จังหวัดสระแก้ว สำนักงานสถิติแห่งชาติ กระทรวงดิจิทัลเพื่อเศรษฐกิจและสังคม
Source : The 2017 Industrial Census ,Sa Kaeo Province, National Statistical Office, Ministry of Digital Economy and Society.

ตาราง 10 รายรับเพิ่มขึ้นของสถานประกอบการอุตสาหกรรมผลิตในปี 2559 จำแนกตามหมวดอุตสาหกรรม
Table 10 Total Receipts of Manufacturing Establishments In 2016 by Division of Industry

รหัส Code	หมวดอุตสาหกรรม Industry	จำนวน สถานประกอบการ Number of establishments	รวม Total	มูลค่าการผลิต Sales of goods produced	รายรับจาก การขายสินค้า ที่ซื้อมาจำหน่าย ในสภาพเดิม Sales of goods purchased for resale	รายรับจากการ รับจ้างทำกร ผลิตสินค้า Receipts for contract and commission work	รายรับจากการ บริการบำรุงรักษา ซ่อมแซม Receipts for repair and installation work done for others	รายรับจากการ ให้เช่าที่ดิน Receipts for rent on land	รายรับจากการให้เช่า อาคาร หรือพื้นที่ดิน Receipts for rent on building, vehicle, machinery and equipment	เงินปันผล Dividend	ดอกเบี้ย Interest	กำไรจากการ เปลี่ยนแปลง อัตราแลกเปลี่ยน Gain from currency exchange	รายอื่น ๆ Other receipts	Division of industry
			รวม Total	รวม Total	รวม Total	รวม Total	รวม Total	รวม Total	รวม Total	รวม Total	รวม Total	รวม Total	รวม Total	รวม Total
10	การผลิตภัณฑอาหาร	1,232	12,758,526.4	12,656,234.4	2,602.3	59,391.0	-	665.9	250.0	0.2	14,005.8	-	25,376.7	Manufacture of food products
11	การผลิตเครื่องดื่ม	28	205,311.2	205,227.4	-	-	-	-	-	-	70.0	-	13.7	Manufacture of beverages
13	การผลิตสิ่งทอ	342	63,147.4	56,820.9	-	6,256.5	-	10.0	-	-	60.0	-	-	Manufacture of textiles
14	การผลิตเสื้อผ้าเครื่องแต่งกาย	365	409,026.9	391,957.1	-	15,709.9	1,038.5	-	9.0	-	312.5	-	-	Manufacture of wearing apparel
15	การผลิตเครื่องหนังและผลิตภัณฑ์ที่เกี่ยวข้อง	23	6,576.1	4,780.6	-	1,795.5	-	-	-	-	-	-	-	Manufacture of leather and related products
16	การผลิตไม้และผลิตภัณฑ์จากไม้และไม้ก๊อก (ยกเว้นเฟอร์นิเจอร์) การผลิตสิ่งของจากฟาง และวัสดุจากสานอื่นๆ	566	1,008,047.0	996,118.4	-	183.5	-	-	812.9	-	37.3	1,565.3	9,329.6	Manufacture of wood and of products of wood and cork (except furniture); manufacture of articles of straw and plaiting materials
17	การผลิตกระดาษและผลิตภัณฑ์กระดาษ	8	3,784,971.5	3,784,779.5	-	144.0	-	-	-	-	48.0	-	-	Manufacture of paper and paper products
18	การพิมพ์และการผลิตข้อต่อบันทึกข้อมูล	17	10,477.6	10,001.6	471.3	-	-	-	-	-	-	-	4.7	Printing and reproduction of recorded media
20	การผลิตเครื่องใช้และผลิตภัณฑ์เคมี	11	823,245.6	819,177.8	-	-	-	6.0	-	-	629.0	152.0	3,280.8	Manufacture of chemicals and chemical products
22	การผลิตผลิตภัณฑ์ยางและพลาสติก	18	607,510.7	596,083.7	-	-	-	-	3,956.0	-	174.4	-	7,296.6	Manufacture of rubber and plastic products
23	การผลิตผลิตภัณฑ์อื่นๆ ที่ทำจากแร่โลหะ	43	456,607.8	445,946.7	8,887.5	33.1	-	48.8	-	-	115.1	-	1,576.6	Manufacture of other non-metallic mineral products
25	การผลิตผลิตภัณฑ์โลหะประดิษฐ์ (ยกเว้นเครื่องจักรและอุปกรณ์)	185	158,309.9	134,504.3	8,063.5	11,158.6	39.2	342.6	-	-	360.0	-	3,841.8	Manufacture of fabricated metal products (excepts machinery and equipment)
26	การผลิตผลิตภัณฑ์คอมพิวเตอร์ อิเล็กทรอนิกส์ และอุปกรณ์ที่ใช้ในทางทันตกรรม	1	D	D	-	-	-	-	-	-	-	-	-	Manufacture of computers, electronic and optical products
27	การผลิตอุปกรณ์ไฟฟ้า	5	5,786.0	5,786.0	-	-	-	-	-	-	-	-	-	Manufacture of electrical equipment
28	การผลิตเครื่องจักรและเครื่องมือ ซึ่งมิได้จัดประเภทไว้ในส่วนอื่น	3	D	D	-	D	-	D	D	-	-	-	-	Manufacture of machinery and equipment, n.e.c
29	การผลิตยานยนต์ รถพ่วง และรถจักรยาน	12	5,096.7	4,341.7	-	650.0	45.0	-	15.0	-	45.0	-	-	Manufacture of motor vehicles, trailers and semi-trailers
30	การผลิตอุปกรณ์ขนส่งอื่นๆ	8	26,597.5	22,603.4	3,375.5	-	10.0	-	-	-	30.4	-	578.3	Manufacture of other transport equipment
31	การผลิตเฟอร์นิเจอร์	94	53,614.3	43,026.5	-	9,897.0	-	118.3	-	-	572.5	-	-	Manufacture of furniture
32	การผลิตผลิตภัณฑ์อื่นๆ	354	197,636.7	189,116.0	2,836.7	5,306.7	-	-	-	-	377.3	-	-	Other manufacturing
33	การซ่อมแซมการติดตั้งเครื่องจักรและอุปกรณ์	67	21,889.5	18,152.8	364.3	3,150.0	120.0	15.0	-	-	-	-	87.4	Repair and installation of machinery and equipment
37	การจัดการน้ำเสีย	6	1,080.8	1,080.8	-	-	-	-	-	-	-	-	-	Severage
38	การบริหารรวบรวมของเสีย การบำบัด และการกำจัด ของเสีย รวมถึงการนำของเสียกลับมาใช้ใหม่	12	149,070.0	140,472.0	8,580.0	-	-	-	-	-	-	-	18.0	Waste collection, treatment and disposal activities; materials recovery

หมายเหตุ : D หมายถึง ตัวเลขที่ไม่เปิดเผย

Note : D means disclosure prohibited.

ที่มา : สำนักงานอุตสาหกรรม พ.ศ. 2560 จังหวัดระยอง สำนักงานสถิติแห่งชาติ กระทรวงดิจิทัลเพื่อเศรษฐกิจและสังคม

Source : The 2017 Industrial Census, Sa Raso Province, National Statistical Office, Ministry of Digital Economy and Society.

ตาราง 11 มูลค่าตามบัญชีของสินทรัพย์ถาวรในปี 2559 จำแนกตามหมวดยอดอุตสาหกรรม

Table 11 Book Value of Fixed Assets in 2016 by Division of Industry

รหัส Code	จำนวน สถาน- ประกอบกร Number of establish- ments	มูลค่าสินทรัพย์ถาวร ณ วันที่ 1 Jan. 2016				มูลค่าสินทรัพย์ถาวร ณ วันที่ 31 Dec. 2016				Division of industry									
		รวม		มูลค่าสินทรัพย์ถาวร		รวม		มูลค่าสินทรัพย์ถาวร											
		Total	Land	Buildings and construction	Book value of fixed assets	Total	Land	Buildings and construction	Book value of fixed assets										
		รวม	ที่ดิน	อาคารและสิ่งก่อสร้าง	รวม	ที่ดิน	อาคารและสิ่งก่อสร้าง	ยานพาหนะ	เครื่องจักร	เครื่องมือเครื่องใช้สำนักงาน	เครื่องมือเครื่องใช้สำนักงาน	Other fixed assets							
		Total	Land	Buildings and construction	Total	Land	Buildings and construction	Vehicles	Machinery	Office appliances	Other fixed assets	Total							
		3,400	14,860,305.2	5,825,374.0	3,685,981.3	3,413,735.3	1,474,859.7	60,096.6	318,310.9	81,947.5	14,860,468.8	5,940,350.1	3,720,580.4	3,461,940.6	1,340,812.0	74,386.3	298,053.6	24,345.8	
10		1,232	11,455,638.5	5,174,708.1	2,631,131.2	2,573,363.9	908,542.1	25,690.2	83,842.8	58,360.2	11,422,347.6	5,224,534.5	2,612,072.4	2,626,921.1	857,823.6	28,040.0	67,997.9	4,958.3	Manufacture of food products
11		28	108,788.1	21,249.9	21,300.9	23,732.5	620.0	10,758.8	4,000.0	97,596.4	20,799.9	19,317.8	21,712.8	23,383.3	565.5	8,617.1	3,200.0	-	Manufacture of beverages
13		342	68,848.2	9,335.6	8,524.9	5,344.4	43,120.5	930.3	1,592.4	-	58,338.9	9,335.6	8,052.8	34,483.8	873.9	1,335.7	-	-	Manufacture of textiles
14		365	206,544.5	48,786.7	33,875.6	35,865.4	78,057.9	4,942.8	5,016.2	-	179,477.7	48,572.7	31,206.5	28,707.8	4,600.2	4,021.0	-	-	Manufacture of wearing apparel
15		23	5,091.9	520.8	540.8	721.9	2,906.5	86.0	315.8	-	4,272.3	520.8	480.0	579.0	114.5	252.7	-	-	Manufacture of leather and related products
16		566	398,649.6	57,167.3	80,499.7	58,518.8	36,215.9	2,580.6	161,967.5	1,699.9	388,737.7	61,808.9	76,604.9	54,208.7	30,390.7	2,379.3	161,975.8	1,369.5	Manufacture of wood and of products of wood and cork (except furniture), manufacture of articles of straw and plaiting materials
17		8	1,081,793.5	128,645.1	536,924.9	361,131.3	36,141.4	12,111.5	6,839.4	-	1,235,416.3	144,395.1	596,072.4	419,905.0	42,913.1	24,899.3	7,231.5	-	Manufacture of paper and paper products
18		17	18,060.6	3,604.4	3,563.4	2,746.4	6,780.4	449.2	916.8	-	15,317.1	3,404.4	3,364.7	2,105.2	5,306.2	404.3	732.3	-	Printing and reproduction of recorded media
20		11	438,657.6	45,963.6	134,989.5	236,798.7	8,654.3	842.8	147.0	13,261.7	382,650.5	45,975.5	129,405.4	190,663.5	7,063.4	767.9	159.6	10,615.2	Manufacture of chemicals and chemical products
22		18	196,164.8	108,209.0	67,263.6	10,047.5	7,409.3	2,662.3	573.0	-	263,015.8	143,256.3	83,935.3	24,835.3	6,307.4	3,320.0	1,361.5	-	Manufacture of rubber and plastic products
23		43	329,669.8	87,031.2	43,892.0	54,851.5	106,436.3	1,560.9	34,963.4	934.5	316,472.3	97,351.7	43,901.0	46,160.7	91,738.4	1,519.6	35,011.2	789.7	Manufacture of other non-metallic mineral products
25		185	202,534.9	54,113.8	34,014.6	22,956.8	85,191.2	2,776.3	3,482.3	-	179,303.7	54,352.8	32,464.4	18,527.1	68,563.5	2,900.0	2,895.8	-	Manufacture of fabricated metal products (excepts machinery and equipment)
26		1	D	D	D	D	D	D	D	D	D	D	D	D	D	D	D	D	Manufacture of computers, electronic and optical products
27		5	3,146.0	407.0	583.0	134.0	1,974.0	170.0	310.0	-	2,861.6	407.0	553.9	107.2	1,752.0	15.3	26.2	-	Manufacture of electrical equipment
28		3	D	D	D	D	D	D	D	D	D	D	D	D	D	D	D	-	Manufacture of machinery and equipment, n.e.c
29		12	7,586.6	337.2	2,258.4	555.2	4,020.0	107.0	308.8	-	6,486.2	337.2	2,145.5	444.1	3,216.0	96.3	247.1	-	Manufacture of motor vehicles, trailers and semi-trailers
30		8	19,554.3	1,240.0	2,502.4	10,076.4	3,605.4	447.5	1,617.1	65.4	20,649.1	1,240.0	2,383.1	11,967.1	2,914.1	390.9	1,595.2	158.6	Manufacture of other transport equipment
31		94	50,693.0	5,759.7	10,253.0	2,776.0	28,764.3	669.2	2,470.8	-	43,256.7	5,774.7	9,640.8	2,220.8	23,011.4	602.7	2,006.3	-	Manufacture of furniture
32		354	128,237.0	57,230.5	18,124.9	1,436.7	49,097.7	1,389.0	958.3	-	118,842.5	57,230.5	16,550.3	11,890.0	41,660.1	1,443.3	769.3	-	Other manufacturing

ตาราง 11 มูลค่าตามบัญชีของสินทรัพย์ถาวรในปี 2559 จำแนกตามหมวดอุตสาหกรรม (ต่อ)
Table 11 Book Value of Fixed Assets In 2016 by Division of Industry (cont.)

รหัส Code	หมวดอุตสาหกรรม Number of establishments	จำนวน สถาน- ประกอบ การ Total	มูลค่าสินทรัพย์คงค้าง ณ วันที่ 31 ธ.ค. 2016 value of assets 31 Dec. 2016										Division of industry						
			มูลค่าสินทรัพย์คงค้าง ณ วันที่ 1 ม.ค. 2016 value of assets 1 Jan. 2016					มูลค่าสินทรัพย์คงค้าง ณ วันที่ 31 ธ.ค. 2016 value of assets 31 Dec. 2016											
			รวม Total	ที่ดิน Land	อาคารและ สิ่งก่อสร้าง Building and construction	เครื่องจักร Machinery	ยานพาหนะ Vehicles	เครื่องใช้ สำนักงาน Office appliances	เครื่องมือ อื่น ๆ Other tools	สินทรัพย์ ถาวรอื่น ๆ Other fixed assets	รวม Total	ที่ดิน Land		อาคารและ สิ่งก่อสร้าง Building and construction	เครื่องจักร Machinery	ยานพาหนะ Vehicles	เครื่องใช้ สำนักงาน Office appliances	เครื่องมือ อื่น ๆ Other tools	สินทรัพย์ ถาวรอื่น ๆ Other fixed assets
33	การซ่อมและการติดตั้งเครื่องจักรและอุปกรณ์	67	44,263.7	4,547.7	6,235.7	2,295.3	25,332.3	1,139.4	1,139.4	3,303.2	37,742.1	4,536.3	5,843.1	1,866.2	20,269.1	1,019.2	1,125.1	3,083.2	Repair and installation of machinery and equipment
37	การจักกรน้ำเสีย	6	5,124.0	864.0	744.0	-	3,441.0	18.6	53.4	-	4,394.1	864.0	706.8	-	2,755.2	16.7	51.4	-	Sewerage
38	การเก็บรวบรวมของเสีย การบำบัด และการกำจัด ของเสีย รวมถึงการนำของเสียกลับมาใช้ใหม่	12	45,709.2	9,537.5	15,770.0	5,991.3	13,405.0	754.9	250.5	-	41,288.6	9,537.5	14,981.5	4,830.5	10,964.0	680.2	294.9	-	Waste collection, treatment and disposal activities; materials recovery

หมายเหตุ : D หมายถึง ตัวเลขที่ไม่เปิดเผย

Note : D means disclosure prohibited.

ที่มา : สำมะโนอุตสาหกรรม พ.ศ. 2560 จังหวัดสระแก้ว สำนักงานสถิติแห่งชาติ กระทรวงดิจิทัลเพื่อเศรษฐกิจและสังคม

Source : The 2017 Industrial Census Sa Kaeo Province, National Statistical Office, Ministry of Digital Economy and Society.

ตาราง 12 มูลค่าสินทรัพย์ถาวรที่เปลี่ยนแปลงระหว่าง มกราคม - ธันวาคม 2559 จำแนกตามหมวดย่อยอุตสาหกรรม

Table 12 Value of Fixed Assets Changed In January - December 2016 by Division of Industry

รหัส Code	หมวดย่อยอุตสาหกรรม	จำนวน สถาน- ประกอบการ Number of establishments	รวม Total	มูลค่าสินทรัพย์ถาวรที่เปลี่ยนแปลง		มูลค่าสินทรัพย์ ถาวรที่ขาย Value of disposal of fixed assets	Division of industry
				มูลค่าสินทรัพย์ถาวรที่เปลี่ยนแปลง	Change in value of fixed assets		
	รวม	3,400	816,274.7	808,794.2	7,480.5	Total	
10	การผลิตผลิตภัณฑ์อาหาร	1,232	519,492.9	519,078.9	414.0	Manufacture of food products	
11	การผลิตเครื่องดื่ม	28	404.2	-	404.2	Manufacture of beverages	
13	การผลิตสิ่งทอ	342	-	-	-	Manufacture of textiles	
14	การผลิตเสื้อผ้าเครื่องแต่งกาย	365	-	-	-	Manufacture of wearing apparels	
15	การผลิตเครื่องหนังและผลิตภัณฑ์ที่เกี่ยวข้อง	23	-	-	-	Manufacture of leather and related products	
16	การผลิตไม้และผลิตภัณฑ์จากไม้และไม้ก๊อก (ยกเว้นเฟอร์นิเจอร์หรือการผลิตสิ่งของจากพวง และวัสดุสุกีสานอื่นๆ)	566	37,245.8	31,171.0	6,074.8	Manufacture of wood and of products of wood and cork (except furniture); manufacture of articles of straw and plaiting materials	
17	การผลิตกระดาษและผลิตภัณฑ์กระดาษ	8	-	-	-	Manufacture of paper and paper products	
18	การพิมพ์และการผลิตซ้ำสื่อบันทึกข้อมูล	17	587.6	-	587.6	Printing and reproduction of recorded media	
20	การผลิตเคมีภัณฑ์และผลิตภัณฑ์เคมี	11	166,410.4	166,410.4	-	Manufacture of chemicals and chemical products	
22	การผลิตผลิตภัณฑ์ยางและพลาสติก	18	82,044.7	82,044.7	-	Manufacture of rubber and plastic products	
23	การผลิตผลิตภัณฑ์อื่นๆ ที่ทำจากแร่โลหะ	43	5,875.5	5,875.5	-	Manufacture of other non-metallic mineral products	
25	การผลิตผลิตภัณฑ์โลหะประดิษฐ์ (ยกเว้นเครื่องจักรและอุปกรณ์)	185	1,222.8	1,222.8	-	Manufacture of fabricated metal products (excepts machinery and equipment)	
26	การผลิตผลิตภัณฑ์คอมพิวเตอร์ อิเล็กทรอนิกส์ และอุปกรณ์ที่ใช้ในทางทัศนศาสตร์	1	-	-	-	Manufacture of computers, electronic and optical products	
27	การผลิตอุปกรณ์ไฟฟ้า	5	-	-	-	Manufacture of electrical equipment	

Table 12 Value of Fixed Assets Changed In January - December 2016 by Division of Industry (cont.)

(พันบาท In Thousand Baht)

รหัส Code	หมวดย่อยอุตสาหกรรม	จำนวน สถาน- ประกอบกร Number of establishments	รวม Total	มูลค่าสินทรัพย์ถาวรที่เปลี่ยนแปลง		มูลค่าสินทรัพย์ ถาวรที่ขาย Value of disposal of fixed assets	Division of industry
				มูลค่าสินทรัพย์ถาวรที่เปลี่ยนแปลง	Change in value of fixed assets		
28	การผลิตเครื่องจักรและเครื่องมือ ซึ่งมีได้จัดประเภทไว้ในที่อื่น	3	-	-	-	-	Manufacture of machinery and equipment, n.e.c
29	การผลิตยานยนต์ รถพ่วง และรถกึ่งพ่วง	12	-	-	-	-	Manufacture of motor vehicles, trailers and semi-trailers
30	การผลิตอุปกรณ์ขนส่งอื่นๆ	8	2,141.2	2,141.2	-	-	Manufacture of other transport equipment
31	การผลิตเฟอร์นิเจอร์	94	-	-	-	-	Manufacture of furniture
32	การผลิตผลิตภัณฑ์อื่นๆ	354	849.7	849.7	-	-	Other manufacturing
33	การซ่อมและการติดตั้งเครื่องจักรและอุปกรณ์	67	-	-	-	-	Repair and installation of machinery and equipment
37	การจัดการน้ำเสีย	6	-	-	-	-	Sewerage
38	การเก็บรวบรวมของเสีย การบำบัด และการกำจัดของเสีย	12	-	-	-	-	Waste collection, treatment and disposal activities; materials recovery
	รวมถึงการนำของเสียกลับมาใช้ใหม่						

หมายเหตุ : D หมายถึง ตัวเลขที่ไม่เปิดเผย

Note : D means disclosure prohibited.

ที่มา : สำมะโนอุตสาหกรรม พ.ศ. 2560 จังหวัดสระแก้ว สำนักงานสถิติแห่งชาติ กระทรวงดิจิทัลเพื่อเศรษฐกิจและสังคม

Source : The 2017 Industrial Census ,Sa Kaeo Province, National Statistical Office, Ministry of Digital Economy and Society.

ภาคผนวก ข
แผนการเลือกตัวอย่างและการประมาณผล

โครงการสำมะโนอุตสาหกรรม พ.ศ. 2560 จังหวัดสระแก้ว

แผนการสุ่มตัวอย่าง

1. สถานประกอบการที่มีจำนวนคนทำงาน 1 – 10 คน

แผนการสุ่มตัวอย่างที่ใช้เป็นแบบ Stratified Systematic Sampling โดยมีประเภทมาตรฐานอุตสาหกรรม (ประเทศไทย) ปี 2552 (Thailand Standard Industrial Classification: TSIC 2009) ในระดับกิจกรรมเป็นสตราตัม ขนาดของสถานประกอบการเป็นสตราตัมย่อย และสถานประกอบการเป็นหน่วยตัวอย่าง

1.1 การจัดสตราตัม

ประเภทมาตรฐานอุตสาหกรรม (ประเทศไทย) ปี 2552 (Thailand Standard Industrial Classification: TSIC 2009) ในระดับกิจกรรมเป็นสตราตัม ซึ่งมีทั้งสิ้น 409 สตราตัม และในแต่ละประเภทของกิจกรรมได้จำแนกสถานประกอบการตามขนาดของสถานประกอบการ ซึ่งวัดด้วยจำนวนคนทำงาน ออกเป็น 2 ขนาด หรือ 2 สตราตัมย่อยดังนี้

ขนาดของสถานประกอบการ	1	2
จำนวนคนทำงาน	1-5	6-10

1.2 การเลือกตัวอย่าง

ได้ทำการเลือกสถานประกอบการตัวอย่างในแต่ละสตราตัม และสตราตัมย่อย อย่างอิสระต่อกัน ด้วยวิธีการเลือกตัวอย่างแบบมีระบบ ได้จำนวนสถานประกอบการตัวอย่างทั้งสิ้น 711 แห่ง จากทั้งสิ้น 3,289 แห่ง

2. สถานประกอบการที่มีจำนวนคนทำงานตั้งแต่ 11 คนขึ้นไป

กำหนดให้ทุกสถานประกอบการเป็นหน่วยตัวอย่าง โดยให้ทำการเจนนับสถานประกอบการทุกแห่ง จำนวนทั้งสิ้น 90 แห่ง โดยได้แบ่งสถานประกอบการตามขนาดของสถานประกอบการ ซึ่งวัดด้วยจำนวนคนทำงานออกเป็น 10 ขนาด ดังนี้

ขนาดของสถานประกอบการ	3	4	5	6	7	8	9	10	11	12
จำนวนคนทำงาน	11-15	16-20	21-25	26-30	31-50	51-100	101-200	201-500	501-1,000	≥1,001

3. สรุป จำนวนสถานประกอบการที่ต้องเจนนับมีทั้งสิ้น 801 แห่ง

วิธีการประมาณผล ระดับจังหวัด

การเสนอผลการสำรวจ ได้เสนอผลในระดับจังหวัด โดยจำแนกตามการประกอบกิจกรรมทางเศรษฐกิจ ตามการจัดประเภทมาตรฐานอุตสาหกรรมประเทศไทย ปี 2552 (Thailand Standard Industrial Classification: TSIC-2009) ในระดับหมวดย่อย และขนาดของสถานประกอบการ ซึ่งวัดด้วยจำนวนคนทำงาน 6 ขนาด (จากขนาดย่อยของสถานประกอบการ 12 ขนาด) ดังนี้

ขนาดของสถานประกอบการ	1	2	3	4	5	6
จำนวนคนทำงาน	1 - 15	16 - 25	26 - 30	31 - 50	51 - 200	≥ 201

ในการประมาณค่า กำหนดให้

$q = 1, 2, 3, \dots, n'_{jklmp}$ (สถานประกอบการตัวอย่าง)

$p = 1, 2, 3, \dots, 12$ (ขนาดย่อยของสถานประกอบการ)

$m = 1, 2, 3, \dots, 409$ (กิจกรรม)

$l = 1, 2, 3, \dots, 164$ (หมู่ย่อย)

$k = 1, 2, 3, \dots, 78$ (หมู่ใหญ่)

$j = 1, 2, 3, \dots, 28$ (หมวดย่อย)

1. การประมาณค่ายอดรวม

1.1 สูตรการประมาณค่ายอดรวมของลักษณะที่ต้องการศึกษา X สำหรับสถานประกอบการที่มีขนาดย่อยของสถานประกอบการ p หมวดย่อย j คือ

$$\hat{X}'_{jp} = \sum_{k=1}^{78} \sum_{l=1}^{164} \sum_{m=1}^{409} \hat{X}'_{jklmp}$$

โดยที่

\hat{X}'_{jklmp} คือ ค่าประมาณยอดรวมของลักษณะที่ต้องการศึกษา X สำหรับสถานประกอบการที่มีขนาดย่อยของสถานประกอบการ p กิจกรรม m หมู่ย่อย l หมู่ใหญ่ k หมวดย่อย j ซึ่ง

$$\hat{X}'_{jklmp} = w'_{jklmp} \sum_{q=1}^{n'_{jklmp}} x_{jklmpq}$$

x_{jklmpq} คือ ค่าของลักษณะที่ต้องการศึกษา X ของสถานประกอบการตัวอย่าง q ขนาดย่อยของสถานประกอบการ p กิจกรรม m หมู่ย่อย l หมู่ใหญ่ k หมวดย่อย j

w'_{jklmp} คือ ค่าถ่วงน้ำหนักสำหรับสถานประกอบการที่มีขนาดย่อยของสถานประกอบการ p กิจกรรม m หมู่ย่อย l หมู่ใหญ่ k หมวดย่อย j ซึ่ง

$$w'_{jklmp} = \frac{N'_{jklmp}}{n'_{jklmp}}$$

N'_{jklmp} คือ จำนวนสถานประกอบการทั้งสิ้น สำหรับสถานประกอบการที่มีขนาดย่อยของสถานประกอบการ p กิจกรรม m หมู่ย่อย l หมู่ใหญ่ k หมวดย่อย j

n'_{jklmp} คือ จำนวนสถานประกอบการที่จ้างได้ทั้งสิ้น สำหรับสถานประกอบการที่มีขนาดย่อยของสถานประกอบการ p กิจกรรม m หมู่ย่อย l หมู่ใหญ่ k หมวดย่อย j

1.2 สูตรการประมาณค่ายอดรวมของลักษณะที่ต้องการศึกษา X สำหรับสถานประกอบการในหมวดย่อย j ของแต่ละขนาดของสถานประกอบการที่ต้องการนำเสนอผล จำนวน 6 ขนาด คือ

ขนาดของสถานประกอบการ	ค่าประมาณยอดรวม
1-15 คน ($p=1,2,3$)	$\hat{X}_{j1} = \sum_{p=1}^3 \hat{X}'_{jp}$
16-25 คน ($p=4,5$)	$\hat{X}_{j2} = \sum_{p=4}^5 \hat{X}'_{jp}$
26-30 คน ($p=6$)	$\hat{X}_{j3} = \hat{X}'_{j6}$
31-50 คน ($p=7$)	$\hat{X}_{j4} = \hat{X}'_{j7}$
51-200 คน ($p=8,9$)	$\hat{X}_{j5} = \sum_{p=8}^9 \hat{X}'_{jp}$
>200 คน ($p=10,11,12$)	$\hat{X}_{j6} = \sum_{p=10}^{12} \hat{X}'_{jp}$

2. การประมาณค่าความแปรปรวนของค่าประมาณยอดรวม

สูตรการประมาณค่าความแปรปรวนของค่าประมาณยอดรวมของลักษณะที่ต้องการศึกษา X สำหรับสถานประกอบการที่มีจำนวนคนทำงาน 1 - 10 คน ($p = 1, 2$) ขนาดย่อยของสถานประกอบการ p หมวดย่อย j คือ

$$\hat{V}(\hat{X}'_{jp}) = \sum_{k=1}^{78} \sum_{l=1}^{164} \sum_{m=1}^{409} V(\hat{X}'_{jklmp})$$

โดยที่

$V(\hat{X}'_{jklmp})$ คือ ค่าประมาณความแปรปรวนของค่าประมาณยอดรวมของลักษณะที่ต้องการศึกษา X สำหรับสถานประกอบการที่มีขนาดย่อยของสถานประกอบการ p กิจกรรม m หมู่ย่อย l หมู่ใหญ่ k หมวดย่อย j ซึ่ง

$$\hat{V}(\hat{X}'_{jklmp}) = N'_{jklmp} (N'_{jklmp} - n'_{jklmp}) \frac{S^2_{jklmp}}{n'_{jklmp}}$$

และ

$$S^2_{jklmp} = \frac{1}{n'_{jklmp} - 1} \left[\sum_{q=1}^{n'_{jklmp}} x^2_{jklmpq} - \frac{\left(\sum_{q=1}^{n'_{jklmp}} x_{jklmpq} \right)^2}{n'_{jklmp}} \right]$$

3. การประมาณค่าสัมประสิทธิ์การแปรผันของค่าประมาณยอดรวม

สูตรการประมาณค่าสัมประสิทธิ์การแปรผันของค่าประมาณยอดรวมของลักษณะที่ต้องการศึกษา X สำหรับสถานประกอบการที่มีจำนวนคนทำงาน 1 – 10 คน ($p = 1, 2$) ขนาดย่อยของสถานประกอบการ p หมวดย่อย j คือ

$$cv(\hat{X}'_{jp}) = \sqrt{\frac{V(\hat{X}'_{jp})}{\hat{X}'_{jp}}}$$

ตาราง 1 คำสัมประสิทธิ์การแปรผัน (C.V.) ของคนทำงาน ลูกจ้าง ค่าตอบแทนแรงงาน มูลค่าผลิต และค่าใช้จ่ายชั้นกลาง จำแนกตามหมวดย่อยอุตสาหกรรม สำหรับขนาดของสถานประกอบการ 1 - 5 คน

Table 1 C.V. of Number of Persons Engaged, Employees, Remuneration, Value of Gross Output, Intermediate Consumption by Division of Industry for Establishment with

1 - 5 Persons Engaged

(หน่วย: เปอร์เซ็นต์ (%))

รหัส Code	หมวดย่อยอุตสาหกรรม	จำนวน คนทำงาน Number of persons engaged		ลูกจ้าง Employees		มูลค่าผลิต Value of gross output	ค่าใช้จ่าย ชั้นกลาง Intermediate consumption	Division of industry
		จำนวน Number	ค่าตอบแทน แรงงาน Remuneration	จำนวน Number	ค่าตอบแทน แรงงาน Remuneration			
10	การผลิตภัตตาคาร	3.8		28.3	**	16.2	17.6	Manufacture of food products
11	การผลิตเครื่องดื่ม	6.3		12.2	13.2	18.7	18.9	Manufacture of beverages
13	การผลิตสิ่งทอ	3.3		25.9	26.6	6.5	9.1	Manufacture of textiles
14	การผลิตเสื้อผ้าเครื่องแต่งกาย	5.2		17.3	16.1	11.1	10.2	Manufacture of wearing apparels
15	การผลิตเครื่องหนังและผลิตภัณฑ์ที่เกี่ยวข้อง	8.9		**	**	13.6	20.4	Manufacture of leather and related products
16	การผลิตไม้และผลิตภัณฑ์จากไม้และไม้กอก (ยกเว้นเฟอร์นิเจอร์)	8.3		10.5	10.4	12.1	13.6	Manufacture of wood and of products of wood and cork
	การผลิตสิ่งของจากฟางและวัสดุอีกสถานอื่นๆ							(except furniture); manufacture of articles of straw and plaiting materials
17	การผลิตกระดาษและผลิตภัณฑ์กระดาษ	10.2		**	**	11.8	13.8	Manufacture of paper and paper products
18	การพิมพ์และการผลิตซ้ำสื่อบันทึกข้อมูล	10.9		23.6	24.3	14.2	16.0	Printing and reproduction of recorded media
20	การผลิตเคมีภัณฑ์และผลิตภัณฑ์เคมี	*		*	*	*	*	Manufacture of chemicals and chemical products
22	การผลิตผลิตภัณฑ์ยางและพลาสติก	5.4		-	-	15.4	14.8	Manufacture of rubber and plastic products
23	การผลิตผลิตภัณฑ์อื่น ๆ ที่ทำจากแร่โลหะ	3.3		10.6	11.1	3.0	3.9	Manufacture of other non-metallic mineral products
25	การผลิตผลิตภัณฑ์โลหะประดิษฐ์ (ยกเว้นเครื่องจักรและอุปกรณ์)	5.8		18.1	18.0	18.7	23.3	Manufacture of fabricated metal products (excepts machinery and equipment)
27	การผลิตอุปกรณ์ไฟฟ้า	*		*	*	*	*	Manufacture of electrical equipment

ตาราง 1 ค่าสัมประสิทธิ์การแปรผัน (C.V.) ของคนทำงาน ลูกจ้าง ค่าตอบแทนแรงงาน มูลค่าผลิต และค่าใช้จ่ายชั้นกลาง จำแนกตามหมวดอุตสาหกรรม สำหรับขนาดของสถานประกอบการ 1 - 5 คน (ต่อ)

Table 1 C.V. of Number of Persons Engaged, Employees, Remuneration, Value of Gross Output, Intermediate Consumption by Division of Industry for Establishment with

1 - 5 Persons Engaged (cont.)

รหัส Code	หมวดอุตสาหกรรม Division of industry	ลูกจ้าง Employees		มูลค่าผลิต Value of gross output	ค่าใช้จ่าย ชั้นกลาง Intermediate consumption	Division of industry
		จำนวน คนทำงาน Number of persons engaged	ค่าตอบแทน แรงงาน Remuneration			
28	การผลิตเครื่องจักรและเครื่องมือ ซึ่งมีได้จัดประเภทไว้ในที่อื่น	-	-	-	-	Manufacture of machinery and equipment, n.e.c
29	การผลิตยานยนต์ รถพ่วง และรถกึ่งพ่วง	5.1	19.3	10.1	9.5	Manufacture of motor vehicles, trailers and semi-trailers
30	การผลิตอุปกรณ์ขนส่งอื่นๆ	10.2	-	2.3	7.2	Manufacture of other transport equipment
31	การผลิตเฟอร์นิเจอร์	8.6	**	12.5	18.6	Manufacture of furniture
32	การผลิตผลิตภัณฑ์อื่นๆ	*	*	*	*	Other manufacturing
33	การซ่อมและการติดตั้งเครื่องจักรและอุปกรณ์	8.4	21.6	13.8	12.9	Repair and installation of machinery and equipment
37	การจัดจำหน่ายเสีย	-	**	17.8	21.2	Sewerage
38	การเก็บรวบรวมของเสีย การบำบัด และการกำจัดของเสีย	5.3	25.3	*	**	Waste collection, treatment and disposal activities; materials recovery

หมายเหตุ : * หมายถึง ไม่สามารถประมาณค่าได้

** หมายถึง ค่า c.v. มีค่าสูง

Note : * means this value cannot be estimated.

** means this value is not acceptable.

ที่มา : สำนักข้อมูลสารสนเทศ กระทรวงดิจิทัลเพื่อเศรษฐกิจและสังคม

Source : The 2017 Industrial Census ,Sa Kaeo Province, National Statistical Office, Ministry of Digital Economy and Society.

(หน่วย: เปอร์เซ็นต์ (%))

ตาราง 1 คำสัมประสิทธิ์การแปรผัน (C.V.) ของคนทำงาน ลูกจ้าง ค่าตอบแทนแรงงาน มูลค่าผลผลิต และค่าใช้จ่ายชั้นกลาง จำแนกตามหมวดย่อยอุตสาหกรรม สำหรับขนาดของสถานประกอบการ 6 - 10 คน

Table 1 C.V. of Number of Persons Engaged, Employees, Remuneration, Value of Gross Output, Intermediate Consumption by Division of Industry for Establishment with

6 - 10 Persons Engaged

รหัส Code	หมวดย่อยอุตสาหกรรม	จำนวน		ลูกจ้าง Employees		มูลค่าผลผลิต Value of gross output	ค่าใช้จ่าย ชั้นกลาง Intermediate consumption	Division of industry
		คนทำงาน Number of persons engaged	จำนวน Number	ค่าตอบแทน Remuneration	ค่าตอบแทน Remuneration			
10	การผลิตผลิตภัณฑ์อาหาร	-	-	-	-	-	-	Manufacture of food products
11	การผลิตเครื่องดื่ม	5.1	6.9	10.3	18.7	27.8		Manufacture of beverages
13	การผลิตสิ่งทอ	-	-	-	-	-	-	Manufacture of textiles
14	การผลิตเสื้อผ้าเครื่องแต่งกาย	*	*	*	*	*	*	Manufacture of wearing apparels
15	การผลิตเครื่องหนังและผลิตภัณฑ์ที่เกี่ยวข้อง	-	-	-	-	-	-	Manufacture of leather and related products
16	การผลิตไม้และผลิตภัณฑ์จากไม้และไม้ก๊อก (ยกเว้นเฟอร์นิเจอร์)	-	-	-	-	-	-	Manufacture of wood and of products of wood and cork (except furniture); manufacture of articles of straw and plaiting materials
18	การพิมพ์และการผลิตซ้ำสื่อบันทึกข้อมูล	-	-	-	-	-	-	Printing and reproduction of recorded media
20	การผลิตเคมีภัณฑ์และผลิตภัณฑ์เคมี	-	-	-	-	-	-	Manufacture of chemicals and chemical products
23	การผลิตผลิตภัณฑ์อื่นๆ ที่ทำจากแร่โลหะ	2.4	5.3	7.5	8.5	10.3		Manufacture of other non-metallic mineral products
25	การผลิตผลิตภัณฑ์โลหะประดิษฐ์ (ยกเว้นเครื่องจักรและอุปกรณ์)	-	5.0	3.7	3.0	4.7		Manufacture of fabricated metal products (excepts machinery and equipment)
28	การผลิตเครื่องจักรและเครื่องมือ ซึ่งมีได้จัดประเภทไว้ในที่อื่น	-	-	-	-	-	-	Manufacture of machinery and equipment, n.e.c
29	การผลิตยานยนต์ รถพ่วง และรถกึ่งพ่วง	-	-	-	-	-	-	Manufacture of motor vehicles, trailers and semi-trailers
30	การผลิตอุปกรณ์ขนส่งอื่นๆ	-	-	-	-	-	-	Manufacture of other transport equipment

ตาราง 1 คำสัมประสิทธิ์การแปรผัน (C.V.) ของคนทำงาน ลูกจ้าง ค่าตอบแทนแรงงาน มูลค่าผลผลิต และค่าใช้จ่ายชั้นกลาง จำแนกตามหมวดย่อยอุตสาหกรรม สำหรับขนาดของสถานประกอบการ 6 - 10 คน (ต่อ)
Table 1 C.V. of Number of Persons Engaged, Employees, Remuneration, Value of Gross Output, Intermediate Consumption by Division of Industry for Establishment with

6 - 10 Persons Engaged (cont.)

รหัส Code	หมวดย่อยอุตสาหกรรม	จำนวน คนทำงาน Number of persons engaged		ลูกจ้าง Employees จำนวน Number		ค่าตอบแทน แรงงาน Remuneration	มูลค่าผลผลิต Value of gross output	ค่าใช้จ่าย ชั้นกลาง Intermediate consumption	Division of industry
		จำนวน คนทำงาน Number of persons engaged	จำนวน คนทำงาน Number of persons engaged	จำนวน คนทำงาน Number of persons engaged	จำนวน คนทำงาน Number of persons engaged				
31	การผลิตเฟอร์นิเจอร์	-	-	17.1	**	**	**	**	Manufacture of furniture
32	การผลิตผลิตภัณฑ์อื่นๆ	2.2	2.2	3.6	13.1	8.8	16.8	16.8	Other manufacturing
38	การเก็บรวบรวมของเสีย การบำบัด และการกำจัดของเสีย	6.4	6.4	8.9	9.5	**	**	29.4	Waste collection, treatment and disposal activities; materials recovery
รวมถึงการนำของเสียกลับมาใช้ใหม่									

หมายเหตุ : * หมายถึง ไม่สามารถประมาณค่าได้

** หมายถึง ค่า c.v. มีค่าสูง

Note : * means this value cannot be estimated.

** means this value is not acceptable.

ที่มา : สำนักข้อมูลสถิติ พ.ศ. 2560 จังหวัดสระแก้ว สำนักงานสถิติแห่งชาติ กระทรวงดิจิทัลเพื่อเศรษฐกิจและสังคม

Source : The 2017 Industrial Census ,Sa Kaeo Province, National Statistical Office, Ministry of Digital Economy and Society.

(หน่วย: เปอร์เซ็นต์ (%))