



สำมะโนอุตสาหกรรม พ.ศ. 2560
THE 2017 INDUSTRIAL CENSUS

จังหวัดสมุทรสงคราม
SAMUT SONGKHRAM PROVINCE

สำมะโนอุตสาหกรรม พ.ศ. 2560

จังหวัดสมุทรสงคราม

THE 2017 INDUSTRIAL CENSUS
SAMUTSONGKHRAM PROVINCE



สำนักงานสถิติแห่งชาติ

หน่วยงานเจ้าของเรื่อง สำนักงานสถิติจังหวัดสมุทรสงคราม
โทรศัพท์ 0 34711001
โทรสาร 0 34714990
ไปรษณีย์อิเล็กทรอนิกส์ smskhram@nso.go.th

หน่วยงานที่เผยแพร่ กองสถิติพยากรณ์
สำนักงานสถิติแห่งชาติ
ศูนย์ราชการเฉลิมพระเกียรติ 80 พรรษาฯ
อาคารรัฐประศาสนภักดี ชั้น 2
ถนนแจ้งวัฒนะ เขตหลักสี่ กรุงเทพฯ 10210
โทรศัพท์ 0 2141 7498
โทรสาร 0 2143 8132
ไปรษณีย์อิเล็กทรอนิกส์ binfopub@nso.go.th

ปีที่จัดพิมพ์ 2561

จัดพิมพ์โดย โรงพิมพ์ปิยะอักษร

คำนำ

อุตสาหกรรมเป็นกิจกรรมทางเศรษฐกิจที่สำคัญของประเทศ สร้างรายได้ให้กับประเทศเป็นอย่างมาก อุตสาหกรรมในประเทศไทยกำลังเปลี่ยนผ่านภาคอุตสาหกรรมไปสู่ Industry 4.0 พัฒตามนโยบายประเทศไทย 4.0 ซึ่งเป็นอุตสาหกรรมกำลังก้าวสู่การปฏิวัติครั้งใหม่ด้วยการนำนวัตกรรมและเทคโนโลยีสมัยใหม่เข้ามาเป็นกลไกขับเคลื่อนให้เกิดการพัฒนาในด้านต่างๆ ภายใน 20 ปี ข้างหน้า ปัจจุบันทุกประเทศบนโลกมีการเชื่อมต่อกันอย่างไร้พรมแดนในทุกมิติ ทั้งความร่วมมือทางการค้า ด้านการพัฒนาโครงสร้างพื้นฐานและความร่วมมือทางด้านเศรษฐกิจและสังคมย่อมเกิดการแข่งขันสูงขึ้นเรื่อยๆ ประเทศไทยจำเป็นต้องปรับตัวสู่การพัฒนาในยุคอุตสาหกรรม 4.0 ด้วยเพื่อเพิ่มศักยภาพของตนเองในการแข่งขัน ข้อมูลสถิติด้านอุตสาหกรรมการผลิตจึงมีความสำคัญมากใช้ในการวางแผนพัฒนา Industry 4.0 ในแต่ละด้าน สำนักงานสถิติแห่งชาติตระหนักถึงความสำคัญดังกล่าวจึงได้จัดทำสำมะโนอุตสาหกรรมขึ้น เพื่อให้ประเทศมีข้อมูลสถิติพื้นฐานที่สำคัญทางด้านอุตสาหกรรมการผลิตอย่างต่อเนื่องเพื่อภาครัฐและเอกชนใช้ในการกำหนดนโยบายและวางแผนพัฒนาเศรษฐกิจด้านอุตสาหกรรมทั้งในระดับประเทศและระดับจังหวัดเพื่อเพิ่มศักยภาพในการแข่งขันในตลาดโลก

ในการจัดทำสำมะโนอุตสาหกรรม พ.ศ. 2560 ครั้งนี้ ได้กำหนดแผนการดำเนินงานเป็น 2 ขั้นตอน คือ ขั้นการเก็บรวบรวมข้อมูลพื้นฐานหรือการนับจุดสถานประกอบการทุกประเภท ซึ่งดำเนินการในปี 2559 และขั้นการเก็บรวบรวมข้อมูลรายละเอียดหรือการแจงนับสถานประกอบการในอุตสาหกรรมการผลิตดำเนินการในปี 2560

รายงานฉบับนี้ เป็นรายงานผลจากการเก็บรวบรวมข้อมูลรายละเอียดเฉพาะอุตสาหกรรมการผลิต ซึ่งจัดจำแนกประเภทสถานประกอบการตามการจัดมาตรฐานอุตสาหกรรมประเทศไทยปี 2552 (Thailand Standard Industrial Classification: TSIC 2009) ที่ตั้งอยู่ในเขตเทศบาลและนอกเขตเทศบาลของจังหวัดสมุทรสงคราม โดยทำการเก็บรวบรวมข้อมูลในระหว่างเดือนเมษายน - กรกฎาคม 2560 ข้อมูลที่นำเสนอเป็นการดำเนินกิจการในรอบปี 2559 การนำเสนอผลนั้น ได้นำเสนอข้อมูลเป็น 2 ตอน คือ ตอนที่ 1 ข้อมูลทั่วไปของสถานประกอบการ และตอนที่ 2 ข้อมูลการดำเนินกิจการ จำแนกตามขนาดของสถานประกอบการ และจำแนกตามประเภทอุตสาหกรรม นอกจากนี้ข้อมูลสถิติดังกล่าวยังมีข้อมูลเกี่ยวกับข้อมูลจำแนกตามอำเภอ แต่ไม่ได้นำเสนอในรายงานฉบับนี้ ผู้สนใจสามารถติดต่อขอข้อมูลได้ที่สำนักงานสถิติจังหวัดสมุทรสงคราม

สำนักงานสถิติแห่งชาติ ใคร่ขอขอบคุณผู้ประกอบการและผู้เกี่ยวข้องทุกฝ่ายที่ได้ให้ความร่วมมือในการให้ข้อมูล ซึ่งข้อมูลที่ได้จะเป็นประโยชน์สำหรับผู้ใช้อข้อมูลทั้งภาครัฐบาลและภาคเอกชนต่อไป

บทสรุปสำหรับผู้บริหาร

เนื่องจากบริบทของประเทศไทยมีการเปลี่ยนแปลงทั้งด้านเศรษฐกิจสังคมและการเมืองที่ส่งผลกระทบต่อภาคอุตสาหกรรมทำให้โครงสร้างการดำเนินธุรกิจและอุตสาหกรรมเปลี่ยนแปลงไป เช่น วิชากิจขนาดกลางและขนาดย่อม (SMEs) มีอัตราการขยายตัวเพิ่มขึ้นและมีธุรกิจทางการค้า การบริการ และอุตสาหกรรมใหม่ๆ เกิดขึ้นเป็นต้น ซึ่งถือเป็นกลไกที่สำคัญต่อการเจริญเติบโตของระบบเศรษฐกิจของประเทศ ดังนั้นข้อมูลสถิติและสารสนเทศโครงสร้างขั้นพื้นฐานเกี่ยวกับการประกอบธุรกิจและอุตสาหกรรมจึงมีความสำคัญและจำเป็นสำหรับภาครัฐและเอกชนใช้ในการกำหนดนโยบายและวางแผนพัฒนาด้านเศรษฐกิจและอุตสาหกรรมทั้งในระดับประเทศและระดับท้องถิ่น เพื่อเพิ่มขีดความสามารถในการแข่งขันทางเศรษฐกิจ ในตลาดโลก

สำนักงานสถิติแห่งชาติ จัดทำสำมะโนอุตสาหกรรมทุก 10 ปี ตามข้อเสนอแนะขององค์การสหประชาชาติ และได้วางแผนเปลี่ยนเป็นจัดทำทุก 5 ปี เพื่อให้ประเทศไทยมีข้อมูลพื้นฐานที่สำคัญทางด้านอุตสาหกรรมการผลิตอย่างต่อเนื่อง เพื่อใช้ในการวิเคราะห์และติดตามสถานการณ์ด้านเศรษฐกิจของประเทศและภูมิภาค ซึ่งที่ผ่านมาสำนักงานสถิติแห่งชาติจัดทำสำมะโนอุตสาหกรรมมาแล้ว 4 ครั้ง ในปี 2507 ปี 2540 ปี 2550 และปี 2555 สำหรับปี 2560 เป็นการจัดทำสำมะโนอุตสาหกรรมครั้งที่ 5 ของประเทศไทย

ในการจัดทำสำมะโนอุตสาหกรรม พ.ศ. 2560 ได้กำหนดแผนการดำเนินงานเป็น 2 ขั้นตอน คือ ขั้นการเก็บรวบรวมข้อมูลพื้นฐานหรือการนับจุดสถานประกอบการทุกประเภท ซึ่งดำเนินการในปี 2559 และขั้นการเก็บรวบรวมข้อมูลรายละเอียดหรือการแจงนับสถานประกอบการในอุตสาหกรรมการผลิตที่ดำเนินการในปี 2560

สำหรับรายงานผลสำมะโนอุตสาหกรรม พ.ศ. 2560 ฉบับนี้เป็นผลการเก็บรวบรวมข้อมูลรายละเอียดเกี่ยวกับการประกอบกิจการของสถานประกอบการ ในปี 2559 ซึ่งจัดจำแนกประเภทสถานประกอบการ ตามการจัดประเภทมาตรฐานอุตสาหกรรมประเทศไทย ปี 2552 (TSIC2009) และดำเนินการเก็บรวบรวมข้อมูลระหว่างเดือนเมษายน - กรกฎาคม พ.ศ. 2560 ข้อมูลที่นำเสนอเป็นข้อมูลของสถานประกอบการอุตสาหกรรม การผลิตทั่วประเทศที่ตั้งอยู่ในจังหวัดสมุทรสงคราม ซึ่งสรุปได้ดังนี้

• การเก็บรวบรวมข้อมูลพื้นฐาน : การนับจุด

โดยมีผลการเก็บรวบรวมข้อมูลพื้นฐานของ สถานประกอบการที่ประกอบธุรกิจเกี่ยวกับธุรกิจทางการค้าธุรกิจทางการบริการ การผลิต การก่อสร้าง การขนส่งทางบกและสถานที่เก็บสินค้า กิจกรรมด้านข้อมูลข่าวสารและการสื่อสาร และกิจกรรมด้านโรงพยาบาลเอกชนในปี 2559 นั้น พบว่า มีสถานประกอบการจำนวนทั้งสิ้น 6,298 แห่ง พบว่า กิจกรรมทางเศรษฐกิจที่มากที่สุด คือ กิจกรรมการขายปลีก จำนวน 2,154 แห่ง หรือร้อยละ 32.4 รองลงมา ดำเนินธุรกิจเกี่ยวกับการผลิต จำนวน 1,126 แห่ง หรือร้อยละ 17.9 ตามลำดับ และกิจการทางเศรษฐกิจที่น้อยที่สุด คือ กิจกรรมทางวิชาชีพ วิทยาศาสตร์และเทคโนโลยีและนันทนาการ จำนวน 40 แห่ง หรือร้อยละ 0.6 (ภาพที่ 1)

ภาพที่ 1 จำนวนสถานประกอบการของข้อมูลพื้นฐาน
จำแนกตามกิจกรรมทางเศรษฐกิจ

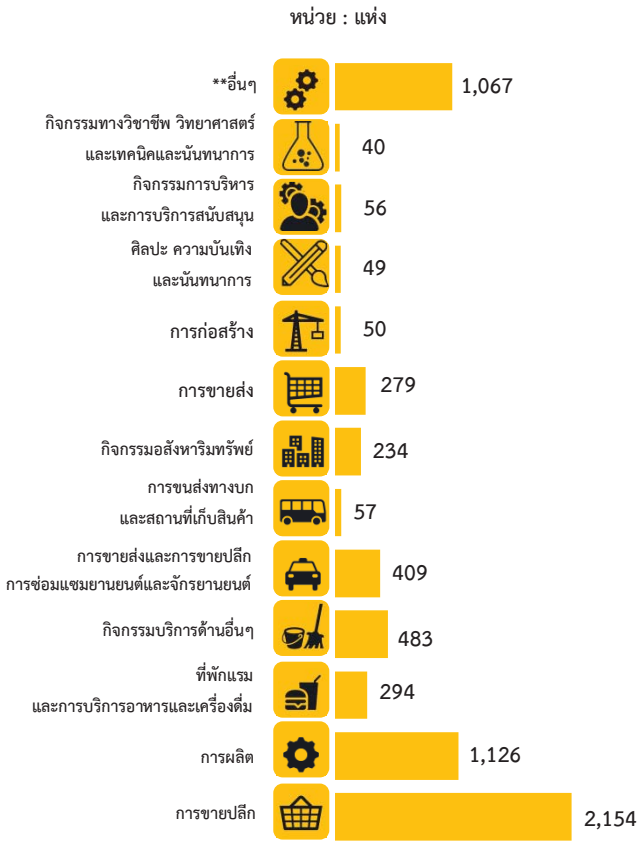

** อื่นๆ หมายถึง การจัดการบำบัดน้ำเสียของเสียและสิ่งปฏิกูล ข้อมูล ข่าวสารและการสื่อสาร และโรงพยาบาลเอกชน

• ข้อมูลรายละเอียด : งานแรงงาน

1. จำนวนสถานประกอบการ

จากการเก็บรวบรวมข้อมูลรายละเอียดของสถานประกอบการที่ดำเนินกิจการอุตสาหกรรม การผลิตในหมวดใหญ่ การผลิต การจัดหา การจัดการและบำบัดน้ำเสีย ของเสียและสิ่งปฏิกูล และหมวดย่อย การจัดพิมพ์จำหน่ายหรือเผยแพร่ผลจากสำมะโนอุตสาหกรรม พ.ศ. 2560 ของจังหวัดสมุทรสงคราม มีจำนวนสถานประกอบการทั้งสิ้น 1,134 แห่งอุตสาหกรรมสำคัญ คือ การผลิตผลิตภัณฑ์อาหารมากที่สุด ร้อยละ 66.3 รองลงมาเป็นการผลิตผลิตภัณฑ์โลหะประดิษฐ์(ยกเว้นเครื่องจักรและอุปกรณ์

ร้อยละ 8.3 และหมวดย่อยอื่นๆ นอกเหนือจากที่กล่าวข้างต้น มีจำนวนต่ำกว่าร้อยละ 8.0 (ภาพที่ 2)

ภาพที่ 2 ร้อยละของสถานประกอบการอุตสาหกรรม
การผลิต จำแนกตามหมวดย่อยอุตสาหกรรม

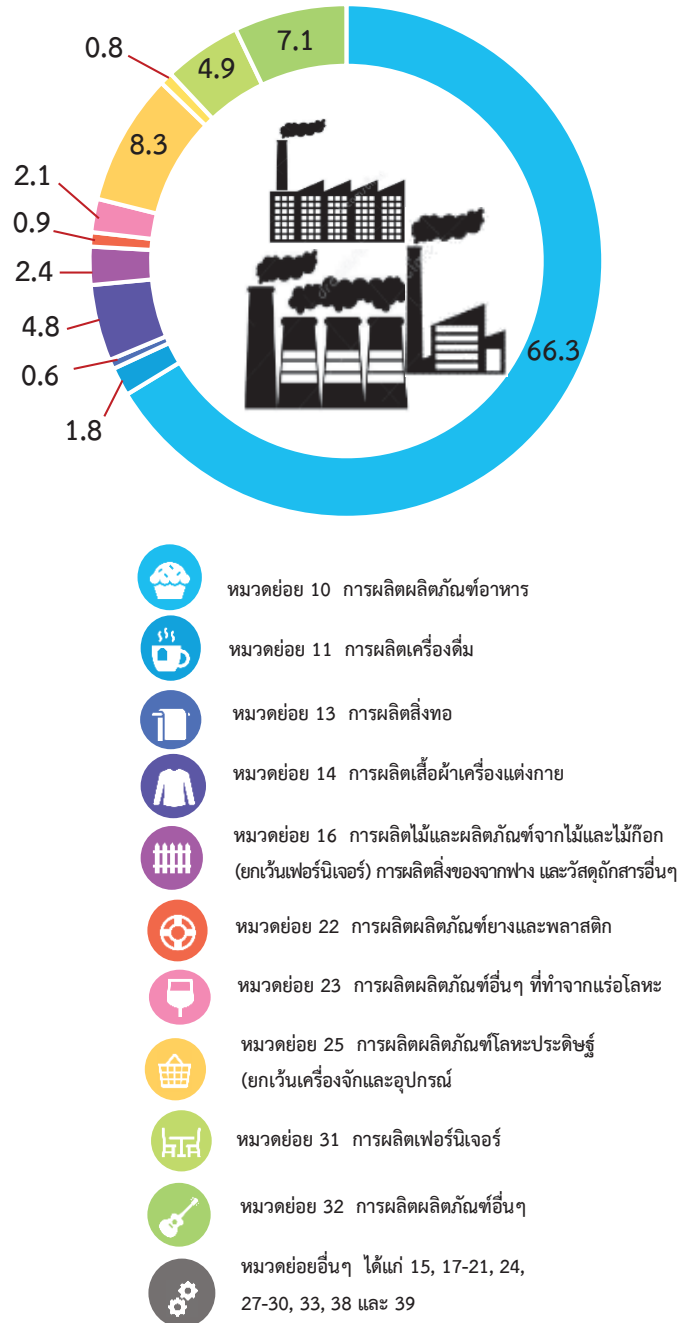

2. ขนาดของสถานประกอบการ

เมื่อพิจารณาขนาดของสถานประกอบการพบว่า สถานประกอบการเกือบทั้งหมด ร้อยละ 91.6 เป็นสถานประกอบการขนาดเล็กที่มีคนทำงาน 1-15 คน ส่วนที่เหลือร้อยละ 8.4 เป็นสถานประกอบการที่มีคนทำงานตั้งแต่ 16 คนขึ้นไป โดยสถานประกอบการที่มีคนทำงาน 16-25 คน มีร้อยละ 3.7 สถานประกอบการที่มีคนทำงาน 51-200 คน มีร้อยละ 1.5 สถานประกอบการที่มีคนทำงาน 31-50 คน มีร้อยละ 1.4 สถานประกอบการที่มีคนทำงาน 26-30 คน และมากกว่า 200 คน มีสัดส่วนเท่ากัน คือ ร้อยละ 0.9 (ภาพที่ 3)

ภาพที่ 3 จำนวนสถานประกอบการอุตสาหกรรมการผลิตจำแนกตามขนาดของสถานประกอบการ

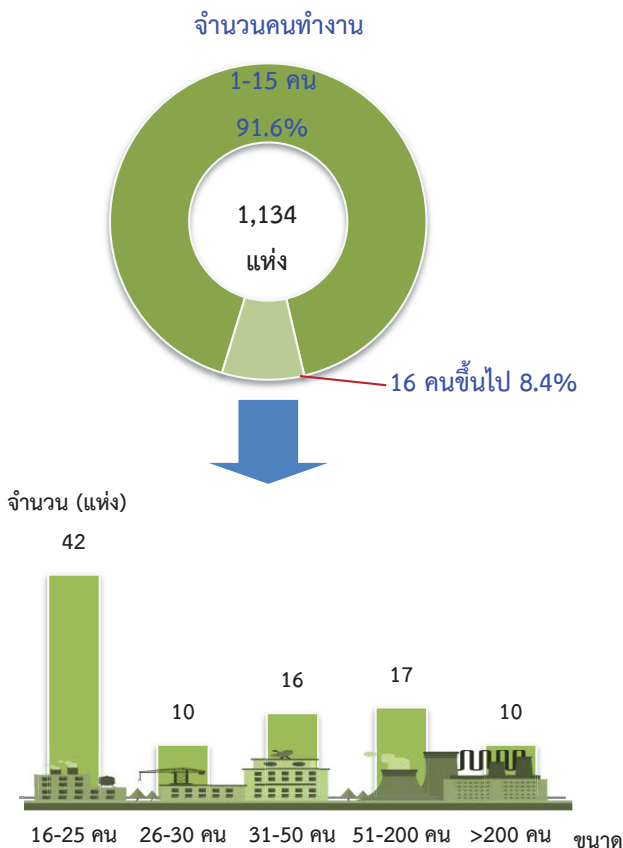

3. รูปแบบการจัดตั้งตามกฎหมาย

เมื่อพิจารณาตามรูปแบบการจัดตั้งตามกฎหมายพบว่า สถานประกอบการส่วนใหญ่ ร้อยละ 89.9 เป็นสถานประกอบการส่วนบุคคล สำหรับสถานประกอบการที่เป็นห้างหุ้นส่วนจำกัด ห้างหุ้นส่วนสามัญนิติบุคคล ร้อยละ 1.7 บริษัทจำกัด บริษัทจำกัด (มหาชน) ร้อยละ 7.0 และสถานประกอบการที่จัดตั้งในรูปแบบอื่นๆ เช่น กลุ่มแม่บ้าน และอื่นๆ ร้อยละ 1.4 (ภาพที่ 4)

ภาพที่ 4 ร้อยละของสถานประกอบการอุตสาหกรรมการผลิตจำแนกตามรูปแบบการจัดตั้งตามกฎหมาย

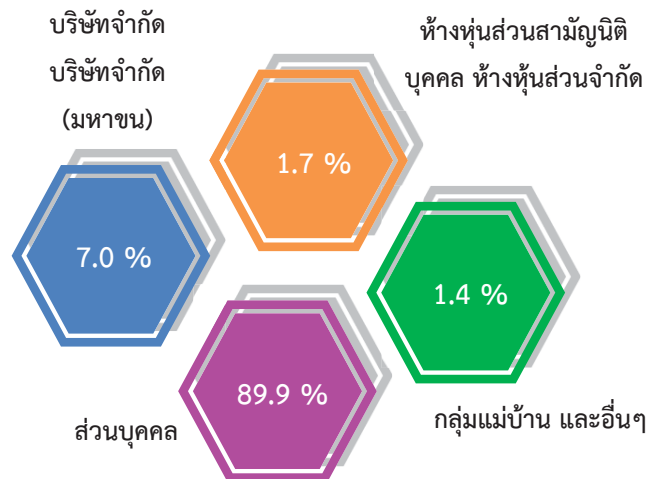

4. รูปแบบการจัดตั้งทางเศรษฐกิจ

เมื่อพิจารณาตามรูปแบบการจัดตั้งทางเศรษฐกิจพบว่า สถานประกอบการร้อยละ 97.2 เป็นสำนักงานแห่งเดียว ร้อยละ 1.3 เป็นสำนักงานใหญ่ และร้อยละ 1.5 เป็นสำนักงานสาขา (ภาพที่ 5) ภาพที่ 5 ร้อยละของสถานประกอบการอุตสาหกรรมการผลิต จำแนกตามรูปแบบการจัดตั้งทางเศรษฐกิจ



5. ระยะเวลาในการดำเนินการ

เมื่อพิจารณาตามระยะเวลาการดำเนินการของสถานประกอบการ พบว่า สถานประกอบการส่วนใหญ่ร้อยละ 29.7 ดำเนินกิจการมาแล้ว 10 - 19 ปี รองลงมา ร้อยละ 26.1 ดำเนินกิจการน้อยกว่า 5 ปี ร้อยละ 18.5 ดำเนินกิจการมา 5 - 9 ปี ร้อยละ 14.0 ดำเนินกิจการมา 20 - 29 ปี และร้อยละ 11.7 ดำเนินกิจการมากกว่า 30 ปี (ภาพที่ 6)

ภาพที่ 6 ร้อยละสถานประกอบการอุตสาหกรรมการผลิต จำแนกตามระยะเวลาดำเนินกิจการ

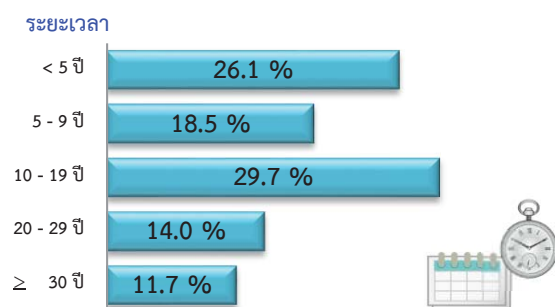

6. ทุนจดทะเบียน

เมื่อพิจารณาทุนจดทะเบียนของสถานประกอบการอุตสาหกรรมในจังหวัดสมุทรสงคราม ที่มีทุนจดทะเบียนร้อยละ 7.8 ของสถานประกอบการทั้งสิ้นในจำนวนนี้ พบว่า ร้อยละ 4.9 มีทุนจดทะเบียนน้อยกว่า 10 ล้านบาท ร้อยละ 2.5 มีทุนจดทะเบียน 10-99 ล้านบาท ส่วนสถานประกอบการที่มีทุนจดทะเบียนตั้งแต่ 100 ล้านบาท มีเพียงร้อยละ 0.4 (ภาพที่ 7)

ภาพที่ 7 ร้อยละของสถานประกอบการอุตสาหกรรมการผลิต จำแนกตามทุนจดทะเบียน

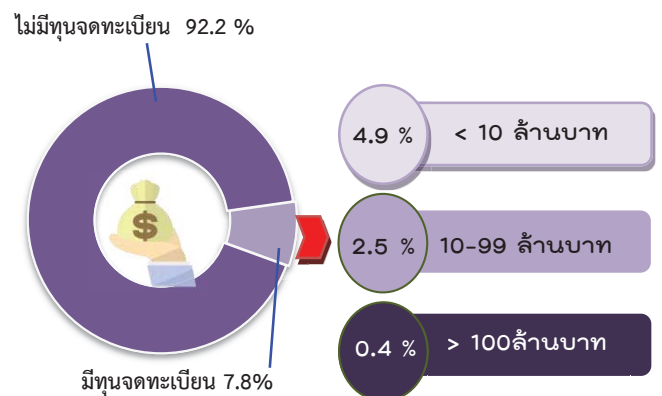

7. อัตราการใช้กำลังการผลิต

เมื่อพิจารณาอัตราการใช้กำลังการผลิตของสถานประกอบการอุตสาหกรรมการผลิต พบว่า ส่วนใหญ่ร้อยละ 46.0 มีการใช้กำลังการผลิตตั้งแต่ 80% ขึ้นไป รองลงมา ร้อยละ 38.3 ใช้กำลังการผลิต 50-79% และร้อยละ 15.7 ใช้กำลังการผลิตน้อยกว่า 50% (ภาพที่ 8)

ภาพที่ 8 ร้อยละของสถานประกอบการอุตสาหกรรม การผลิต จำแนกตามอัตราการใช้กำลังการผลิต

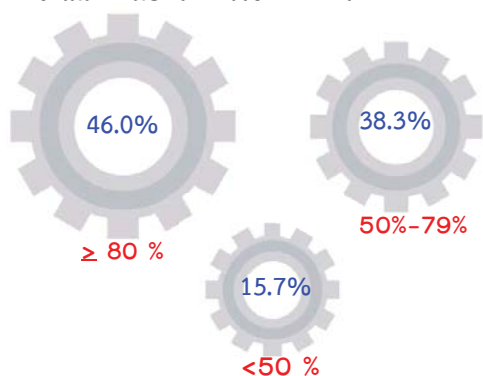

อัตราการใช้กำลังการผลิต หมายถึง สัดส่วนระหว่างปริมาณผลผลิตจริง กับกำลังการผลิตสูงสุดที่สามารถผลิตได้ในช่วงเวลาหนึ่ง คำนวณโดย ปริมาณการผลิตจริง หารด้วยกำลังการผลิต

8. คนทำงานและลูกจ้าง

ในจังหวัดสมุทรสงคราม มีคนทำงานจำนวน 12,238 คน และมีลูกจ้างจำนวน 10,343 คน เมื่อพิจารณาตามหมวดย่อยอุตสาหกรรมการผลิต พบว่า คนทำงานและลูกจ้างส่วนใหญ่ เป็นผู้ปฏิบัติงาน ในหมวดอุตสาหกรรมการผลิตผลิตภัณฑ์อาหารมากที่สุด จำนวนคนทำงาน 9,190 คน และจำนวนลูกจ้าง 7,815 คน หรือร้อยละ 75.1 และร้อยละ 75.6 รองลงมา เป็นผู้ที่ปฏิบัติงานในอุตสาหกรรมการผลิตผลิตภัณฑ์ยางและพลาสติก จำนวนคนทำงาน 662 คน และจำนวนลูกจ้าง 644 คน หรือร้อยละ 5.4 และร้อยละ 6.2 ผู้ที่ปฏิบัติงานในอุตสาหกรรมการผลิตผลิตภัณฑ์โลหะประดิษฐ์(ยกเว้นเครื่องจักรและอุปกรณ์) จำนวนคนทำงาน 518 คน และจำนวนลูกจ้าง 400 คน หรือร้อยละ 4.2 และร้อยละ 3.9 ผู้ที่ปฏิบัติงานในอุตสาหกรรมการผลิตสิ่งทอ จำนวนคนทำงาน 369 คน และจำนวนลูกจ้าง 362 คน หรือร้อยละ 3.0 และร้อยละ 3.5 ส่วนที่เหลือเป็นคนทำงานและลูกจ้าง ที่ปฏิบัติงานในอุตสาหกรรมประเภทอื่นๆ จำนวน คนทำงาน 1,499 คน และจำนวนลูกจ้าง 1,122 คน หรือร้อยละ 12.2 และร้อยละ 10.8 (ภาพที่ 9)

ภาพที่ 9 ร้อยละคนทำงานและลูกจ้างของสถาน ประกอบการอุตสาหกรรมการผลิต จำแนกตามหมวดย่อย

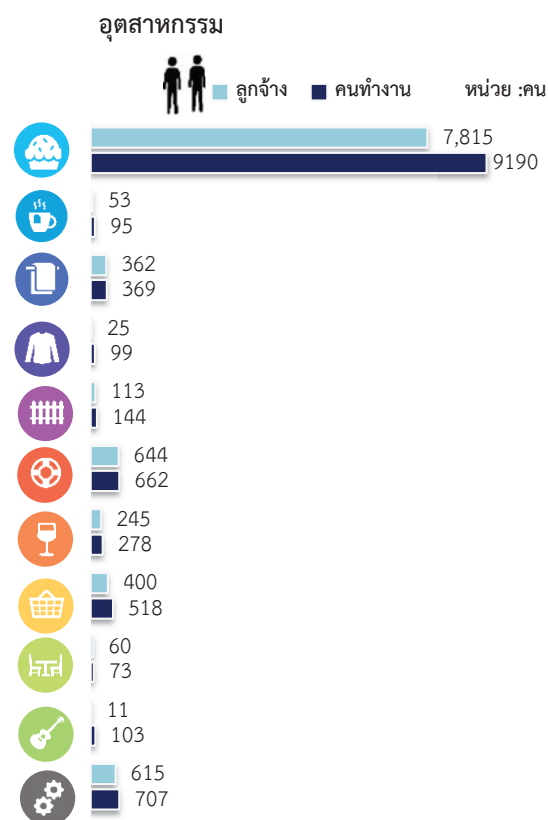

หมายเหตุ : คนทำงาน หมายถึง เจ้าของกิจการห้างหุ้นส่วน คนทำงานโดยไม่ได้รับค่าจ้าง เงินเดือนและลูกจ้าง

9. ค่าตอบแทนแรงงาน

เมื่อพิจารณาค่าตอบแทนแรงงานที่ลูกจ้าง ในอุตสาหกรรมการผลิตในจังหวัดสมุทรสงคราม พบว่า ได้รับค่าตอบแทนแรงงานรวมทั้งสิ้น 1,124.0 ล้านบาท หรือเฉลี่ย 108,671.6 บาทต่อคนต่อปี โดยลูกจ้าง ในอุตสาหกรรมการผลิตเครื่องจักรและเครื่องมือ ซึ่งมีได้ จัดประเภทไว้ที่อื่น ได้รับค่าตอบแทนแรงงานเฉลี่ยต่อคน ต่อปีสูงที่สุด คือ 154,944.2 บาท รองลงมา เป็นลูกจ้าง ที่ปฏิบัติงานในอุตสาหกรรมการผลิตผลิตภัณฑ์ยางและ พลาสติกได้รับค่าตอบแทนแรงงานเฉลี่ยต่อคนต่อปี คือ 137,136.0 บาท การผลิตยานยนต์ รถพ่วง และ รถกึ่งพ่วงได้รับค่าตอบแทนแรงงานเฉลี่ยต่อคนต่อปี 136,192.2 บาท ส่วนการผลิตผลิตภัณฑ์อื่นๆที่ทำจาก

แร่โอโลหะ ได้รับค่าตอบแทนแรงงานเฉลี่ยต่อคนต่อปี 132,244.9 บาท สำหรับลูกจ้างที่ปฏิบัติงานในแต่ละหมวดย่อยอุตสาหกรรมอื่นๆ นอกจากนี้ที่กล่าวข้างต้นได้รับค่าตอบแทนเฉลี่ยต่ำกว่า 130,000 บาทต่อคน ต่อปี (ภาพที่ 10)

ภาพที่ 10 ค่าตอบแทนแรงงานของสถานประกอบการ อุตสาหกรรมการผลิต จำแนกตามหมวดย่อยอุตสาหกรรม



10. มูลค่าผลผลิต ค่าใช้จ่ายชั้นกลาง และมูลค่าเพิ่ม

การประกอบอุตสาหกรรมการผลิตของจังหวัดสมุทรสงคราม มีมูลค่าผลผลิตรวมทั้งสิ้นประมาณ 19,410.7 ล้านบาท เป็นค่าใช้จ่ายชั้นกลางประมาณ 15,173.7 ล้านบาท และมีมูลค่าเพิ่มประมาณ 4,237.0 ล้านบาท หากพิจารณามูลค่าเพิ่มตามหมวดย่อยอุตสาหกรรมประเภทต่างๆ พบว่า อุตสาหกรรมการผลิตอาหาร มีมูลค่าเพิ่มมากที่สุด ประมาณ 3,323.5 ล้านบาทหรือร้อยละ 78.4 รองลงมา อุตสาหกรรมการผลิตผลิตภัณฑ์ยางและพลาสติก ประมาณ 230.7 ล้านบาทหรือร้อยละ 5.4 อุตสาหกรรมการผลิตโลหะขั้นพื้นฐาน ประมาณ 129.8 ล้านบาทหรือร้อยละ 3.1 อุตสาหกรรมการผลิตสิ่งทอประมาณ 127.2 ล้านบาทหรือร้อยละ 3.0

อุตสาหกรรมการผลิตโลหะประดิษฐ์(ยกเว้นเครื่องจักรและอุปกรณ์) ประมาณ 100.3 ล้านบาท หรือร้อยละ 2.4 สำหรับมูลค่าเพิ่มของสถานประกอบการในหมวดย่อยตามอุตสาหกรรมอื่นๆ นอกจากนี้ที่กล่าวข้างต้นมีมูลค่าเพิ่มประมาณ 325.1 ล้านบาท หรือร้อยละ 7.7 (ภาพที่ 11)

ภาพที่ 11 มูลค่าเพิ่มของสถานประกอบการอุตสาหกรรม การผลิต จำแนกตามหมวดย่อยอุตสาหกรรม



มูลค่าเพิ่ม คำนวณโดย มูลค่าผลผลิต หักด้วยค่าใช้จ่ายชั้นกลาง มูลค่าผลผลิต หมายถึง รายรับของสถานประกอบการในรอบปี 2559 ค่าใช้จ่ายชั้นกลาง หมายถึง รายจ่ายที่ใช้ในการดำเนินการในขบวนการผลิตของสถานประกอบการในรอบปี 2559

• ปัญหาในการดำเนินงาน

สถานประกอบการอุตสาหกรรมการผลิตในจังหวัดสมุทรสงคราม มีเพียงร้อยละ 30.6 ที่ไม่ประสบปัญหาในการดำเนินงาน ส่วนที่ประสบปัญหาในการดำเนินงาน มีถึงร้อยละ 69.4 โดยปัญหาที่สถานประกอบการประสบปัญหาในการดำเนินงาน 5 อันดับแรก คือ ประสบปัญหาเกี่ยวกับต้นทุนการผลิตสูงขึ้น ร้อยละ 70.1 รองลงมา ประสบปัญหาเกี่ยวกับการมีคู่แข่งในอุตสาหกรรมเพิ่มมากขึ้น ร้อยละ 50.1 ประสบปัญหาเกี่ยวกับเศรษฐกิจไม่ดี/ชะลอตัว ร้อยละ 44.4 ประสบปัญหาเกี่ยวกับการขาดแคลนเงินทุน/หมุนเวียนในการประกอบการ ร้อยละ 31.2 และประสบปัญหาเกี่ยวกับการขาดแคลนแรงงาน ร้อยละ 23.9 (ภาพที่ 12)

ภาพที่ 12 ร้อยละของสถานประกอบการอุตสาหกรรมการผลิต จำแนกตามการมีปัญหาในการดำเนินงาน 5 อันดับแรก



• ความช่วยเหลือที่ต้องการจากหน่วยงานของรัฐ

สถานประกอบการอุตสาหกรรมการผลิตในจังหวัดสมุทรสงครามส่วนใหญ่ ร้อยละ 53.7 ต้องการให้ภาครัฐช่วยเหลือ และร้อยละ 46.3 ไม่ต้องการให้ภาครัฐช่วยเหลือ โดยความต้องการให้รัฐช่วยเหลือ 5 อันดับแรก คือ ลดต้นทุน ร้อยละ 65.1 รองลงมา ส่งเสริมการลงทุนให้แก่ผู้ประกอบการ ร้อยละ 35.3 จัดหาแหล่งเงินทุนกู้ดอกเบี้ยต่ำ ร้อยละ 33.9 ขยายตลาดรับซื้อผลผลิต ส่งเสริมการส่งออก ร้อยละ 25.7 และจัดหาฝึกอบรม และพัฒนาฝีมือแรงงาน ร้อยละ 18.7 (ภาพที่ 13)

ภาพที่ 13 ร้อยละของสถานประกอบการอุตสาหกรรมการผลิต จำแนกตามความต้องการให้ภาครัฐช่วยเหลือ 5 อันดับแรก

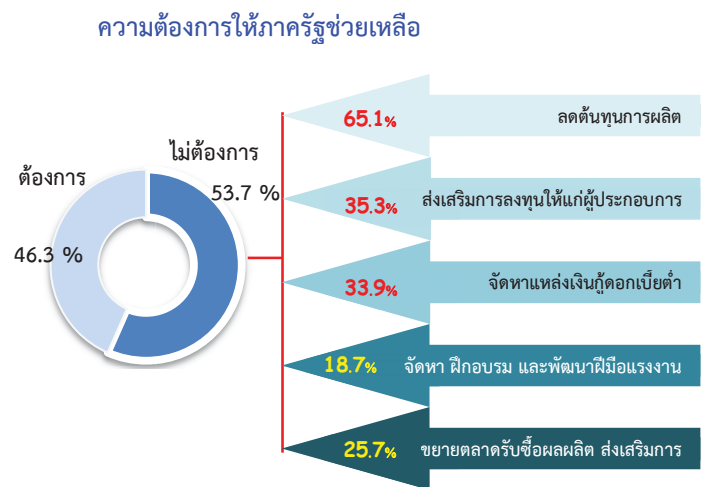

สารบัญ

คำนำ

บทสรุปสำหรับผู้บริหาร

สารบัญแผนภาพ

สารบัญตาราง

บทที่ 1 บทนำ

- 1.1 ความเป็นมา
- 1.2 วัตถุประสงค์
- 1.3 ประโยชน์ที่คาดว่าจะได้รับ

บทที่ 2 ระเบียบวิธีสถิติ

- 2.1 ประชากรเป้าหมาย
- 2.2 เวลาอ้างอิง
- 2.3 คำนิยาม
- 2.4 แผนการสุ่มตัวอย่าง
- 2.5 รายการข้อมูลที่เก็บรวบรวม
- 2.6 การเก็บรวบรวมข้อมูลรายละเอียด
- 2.7 การประมวลผลข้อมูล
- 2.8 การปิดตัวเลข
- 2.9 ความคลาดเคลื่อนของข้อมูล
- 2.10 การนำเสนอผลข้อมูล

บทที่ 3 ผลการสำมะโน

- 3.1 ข้อมูลทั่วไปของสถานประกอบการอุตสาหกรรมการผลิต
- 3.2 ข้อมูลสถิติที่สำคัญจำแนกตามขนาดของสถานประกอบการและหมวดย่อยอุตสาหกรรม

ภาคผนวก

ภาคผนวก ก ตารางสถิติ

ตอนที่ 1 ข้อมูลทั่วไปของสถานประกอบการ

- จำแนกตามขนาดของสถานประกอบการ
- จำแนกตามหมวดย่อยอุตสาหกรรม

ตอนที่ 2 ข้อมูลการดำเนินงานกิจการของสถานประกอบการ

- จำแนกตามขนาดของสถานประกอบการ
- จำแนกตามหมวดย่อยอุตสาหกรรม

ภาคผนวก ข แผนการเลือกตัวอย่างและการประมาณผล

สารบัญแผนภาพ

		หน้า
ภาพที่ 1	จำนวนสถานประกอบการของข้อมูลพื้นฐาน จำแนกตามกิจกรรมทางเศรษฐกิจ	VI
ภาพที่ 2	ร้อยละของสถานประกอบการอุตสาหกรรมการผลิต จำแนกตามหมวดย่อยอุตสาหกรรม	VI
ภาพที่ 3	จำนวนสถานประกอบการอุตสาหกรรมการผลิต จำแนกตามขนาดของสถานประกอบการ (จำนวนคนทำงาน)	VII
ภาพที่ 4	ร้อยละของสถานประกอบการอุตสาหกรรมการผลิต จำแนกตามรูปแบบการตั้งตามกฎหมาย	VII
ภาพที่ 5	ร้อยละของสถานประกอบการอุตสาหกรรมการผลิต จำแนกตามรูปแบบการตั้งทางเศรษฐกิจ	VIII
ภาพที่ 6	ร้อยละของสถานประกอบการอุตสาหกรรมการผลิต จำแนกตามระยะเวลาดำเนินกิจการ	VIII
ภาพที่ 7	ร้อยละของสถานประกอบการอุตสาหกรรมการผลิต จำแนกตามทุนจดทะเบียน	VIII
ภาพที่ 8	ร้อยละของสถานประกอบการอุตสาหกรรมการผลิต จำแนกตามอัตราการใช้กำลังการผลิต	IX
ภาพที่ 9	คนทำงานและลูกจ้างของสถานประกอบการอุตสาหกรรมการผลิต จำแนกตามหมวดย่อยอุตสาหกรรม	IX
ภาพที่ 10	ค่าตอบแทนแรงงานของสถานประกอบการอุตสาหกรรมการผลิต จำแนกตามหมวดย่อยอุตสาหกรรม	X
ภาพที่ 11	มูลค่าเพิ่มของสถานประกอบการอุตสาหกรรมการผลิต จำแนกตามหมวดย่อยอุตสาหกรรม	X
ภาพที่ 12	ร้อยละของสถานประกอบการอุตสาหกรรมการผลิต จำแนกตามการมีปัญหาในการดำเนินกิจการ 5 อันดับแรก	XI
ภาพที่ 13	ร้อยละของสถานประกอบการอุตสาหกรรมการผลิต จำแนกตามความต้องการให้ภาครัฐช่วยเหลือ 5 อันดับแรก	XI

สารบัญตาราง

		หน้า
ตาราง 3.1	จำนวนและร้อยละของสถานประกอบการอุตสาหกรรมการผลิต จำแนกตามอำเภอ	13
ตาราง 3.2	จำนวนและร้อยละของสถานประกอบการอุตสาหกรรมการผลิต จำแนกตามหมวดย่อย อุตสาหกรรม และขนาดของสถานประกอบการ	14
ตาราง 3.3	จำนวนและร้อยละสถานประกอบการอุตสาหกรรมการผลิต จำแนกตามลักษณะ ของสถานประกอบการ	15
ตาราง 3.4	คนทำงาน ลูกจ้าง และค่าตอบแทนแรงงาน จำแนกตามขนาดของสถานประกอบการ และหมวดย่อยอุตสาหกรรม	18
ตาราง 3.5	มูลค่าผลผลิต ค่าใช้จ่ายขั้นกลาง และมูลค่าเพิ่มของสถานประกอบการอุตสาหกรรม การผลิต จำแนกตามขนาดของสถานประกอบการ และหมวดย่อยอุตสาหกรรม	20
ตาราง 3.6	มูลค่าผลผลิต และมูลค่าเพิ่มเฉลี่ยต่อสถานประกอบการและต่อคนทำงาน จำแนกตาม ขนาดของสถานประกอบการ และหมวดย่อยอุตสาหกรรม	24

บทที่ 1

บทนำ

1.1 ความเป็นมา

สำนักงานสถิติแห่งชาติ ได้จัดทำสำมะโนอุตสาหกรรมทุก 10 ปี ตามข้อเสนอแนะขององค์การสหประชาชาติ เพื่อให้ประเทศมีข้อมูลพื้นฐานที่สำคัญทางด้านอุตสาหกรรมการผลิตมาอย่างต่อเนื่อง เนื่องจากความผันผวนของเศรษฐกิจโลกทำให้โครงสร้างการดำเนินธุรกิจและอุตสาหกรรมมีการเปลี่ยนแปลงรวดเร็วทำให้หน่วยงานหลักด้านเศรษฐกิจของประเทศ ได้แก่ สำนักงานเศรษฐกิจอุตสาหกรรม กระทรวงอุตสาหกรรม สำนักงานคณะกรรมการพัฒนาการเศรษฐกิจและสังคมแห่งชาติ ธนาคารแห่งประเทศไทย และกระทรวงพาณิชย์ มีความจำเป็นต้องใช้ข้อมูลที่ทันสมัยเพื่อใช้ในการวิเคราะห์และติดตามสถานการณ์ด้านเศรษฐกิจของประเทศและภูมิภาค จึงขอให้สำนักงานสถิติแห่งชาติจัดทำสำมะโนอุตสาหกรรมจากทุก 10 ปี เป็นจัดทำทุก 5 ปี ประกอบกับประเทศต่างๆ ส่วนใหญ่ได้มีการจัดทำสำมะโนด้านเศรษฐกิจทุก 5 ปี โดยในปี 2555 สำนักงานสถิติแห่งชาติได้วางแผนปรับการจัดทำสำมะโนอุตสาหกรรมเป็นประจำทุก 5 ปี จึงบูรณาการดำเนินการไปพร้อมกับสำมะโนธุรกิจทางการค้าและธุรกิจทางการบริการ ภายใต้ชื่อ “สำมะโนธุรกิจและอุตสาหกรรม” ซึ่งสำมะโนอุตสาหกรรมจัดทำมาแล้ว 4 ครั้ง ในปี 2507 ปี 2540 ปี 2550 และปี 2555 สำหรับในปี 2560 จะครบรอบ 5 ปี ในการจัดทำสำมะโนอุตสาหกรรมซึ่งนับเป็นครั้งที่ 5 ของประเทศไทย

สำหรับการจัดทำสำมะโนอุตสาหกรรม พ.ศ. 2560 ได้กำหนดแผนการดำเนินงานเป็น 2 ขั้นตอน คือ ขั้นการเก็บรวบรวมข้อมูลพื้นฐานหรือการนับจุดสถานประกอบการทุกประเภท ดำเนินการในปี 2559 และขั้นการเก็บรวบรวมข้อมูลรายละเอียดหรือการแจงนับสถานประกอบการในอุตสาหกรรมการผลิต ซึ่งดำเนินการในปี 2560

1.2 วัตถุประสงค์

1.2.1 เพื่อเก็บรวบรวมข้อมูลพื้นฐานที่แสดงให้เห็นโครงสร้าง และการกระจายตัวของสถานประกอบการประเภทต่างๆ เช่น สถานประกอบการธุรกิจทางการค้า ธุรกิจทางการบริการ อุตสาหกรรมการผลิต การก่อสร้าง การขนส่งทางบก สถานที่เก็บสินค้า กิจกรรมด้านข้อมูลข่าวสารและการสื่อสาร และโรงพยาบาลเอกชน เป็นต้น

1.2.2 เพื่อเก็บรวบรวมรายละเอียดการดำเนินงานของสถานประกอบการเกี่ยวกับจำนวนและขนาดของสถานประกอบการ ประเภทอุตสาหกรรม จำนวนคนทำงาน ลูกจ้าง ค่าตอบแทนแรงงาน ค่าใช้จ่ายในการผลิต และดำเนินงานมูลค่าขายผลผลิตและรายรับส่วนเปลี่ยนแปลงของวัตถุดิบ และสินค้าคงเหลือ มูลค่าสินทรัพย์ถาวรของสถานประกอบการและข้อมูลอื่นๆ ที่เกี่ยวข้องกับอุตสาหกรรมการผลิต

1.3 ประโยชน์ที่คาดว่าจะได้รับ

ข้อมูลที่ได้จะเป็นประโยชน์สำหรับผู้ใช้อ้างอิงข้อมูลทั้งในภาครัฐและเอกชน ดังนี้

ภาครัฐ :

1.3.1 ใช้ในการวางแผนและกำหนดนโยบายพัฒนาเศรษฐกิจด้านอุตสาหกรรม การผลิตทั้งในระดับประเทศและระดับท้องถิ่น เพื่อเสริมสร้างศักยภาพของอุตสาหกรรมให้สามารถแข่งขันได้ในเวทีการค้าโลก

1.3.2 ใช้ในการจัดทำดัชนีชี้วัดภาวะเศรษฐกิจและภาวะการดำเนินงาน เช่น ผลิตภัณฑ์มวลรวม ตารางปัจจัยการผลิตและผลผลิตของประเทศ สัดส่วนแรงงานในการผลิต การบริการ เป็นต้น

1.3.3 ใช้ในการจัดทำแผนวิเคราะห์สถานการณ์ในการส่งเสริมวิสาหกิจขนาดกลางและขนาดย่อมของประเทศ

1.3.4 ใช้ประกอบการพิจารณากำหนดนโยบาย ออกกฎหมายและมาตรการต่างๆ เพื่อส่งเสริมและกำหนดทิศทางการประกอบธุรกิจทางการค้า ธุรกิจทางการบริการ และอุตสาหกรรมการผลิต ให้เป็นไปตามแนวนโยบายที่กำหนดไว้

1.3.5 เป็นข้อมูลพื้นฐานในการวางแผนจัดหาโครงสร้างพื้นฐาน (Infrastructure) เพื่อสนับสนุนอุตสาหกรรมการผลิตของประเทศ

1.3.6 ใช้ในการพัฒนาระบบข้อมูลเพื่อการวางแผนเตือนภัยทางเศรษฐกิจและสังคม

1.3.7 ใช้ประโยชน์ในทางสถิติเพื่อจัดทำกรอบตัวอย่าง สำหรับการเก็บรวบรวมข้อมูลจากสถานประกอบการของหน่วยสถิติต่างๆ

ภาคเอกชน :

1.3.8 ผู้ประกอบการใช้ข้อมูลพื้นฐานและข้อมูลการดำเนินงานเป็นเครื่องมือสำหรับการวิเคราะห์สถานการณ์ด้านเศรษฐกิจ รวมทั้งการวางแผนตัดสินใจเกี่ยวกับการลงทุนขยายกิจการ/สาขา บริหารและควบคุมการดำเนินงานในด้านต่างๆ ให้มีประสิทธิภาพยิ่งขึ้น

1.3.9 ใช้ข้อมูลเป็นมาตรฐานเพื่อเปรียบเทียบผลการดำเนินงานของตนเองกับกิจการอื่นๆ ในอุตสาหกรรมประเภทเดียวกันหรือขนาดต่างๆ

1.3.10 สำหรับนักวิชาการ นักวิจัย และสถาบันการศึกษา นำไปศึกษาวิเคราะห์ต่อยอดสร้างนวัตกรรม เพื่อสนับสนุน ส่งเสริม และพัฒนาธุรกิจทางการค้า ธุรกิจทางการบริการและอุตสาหกรรมการผลิตที่อยู่ในความสนใจและเรื่องต่างๆ ที่เกี่ยวข้อง

บทที่ 2

ระเบียบวิธีสถิติ

2.1 ประชากรเป้าหมาย

สถานประกอบการที่อยู่ในขอบข่ายสำมะโนครั้งนี้ ได้แก่ สถานประกอบการทั่วประเทศที่ดำเนินกิจกรรมเกี่ยวกับการผลิตการจัดหาน้ำ การจัดการและการบำบัดน้ำเสีย ของเสีย และสิ่งปฏิกูล และการจัดพิมพ์จำหน่ายหรือเผยแพร่ ตามการจัดประเภทมาตรฐานอุตสาหกรรมประเทศไทย ปี 2552 (Thailand Standard Industrial Classification : TSIC - 2009)

คัมรวมสถานประกอบการอุตสาหกรรมการผลิตทุกแห่งที่ตั้งอยู่ในเขตเทศบาลและนอกเขตเทศบาลทั่วประเทศ

2.2 เวลาอ้างอิง

ข้อมูลเกี่ยวกับจำนวนและลักษณะต่างๆ ของสถานประกอบการที่เก็บรวบรวมเป็นข้อมูลของสถานประกอบการที่ดำเนินกิจการใน ปี 2559 (การดำเนินกิจการระหว่าง 1 มกราคมถึง 31 ธันวาคม 2559)

2.3 คำนิยาม

2.3.1 สถานประกอบการอุตสาหกรรม
การผลิต หมายถึง สถานประกอบการที่ดำเนินกิจการเกี่ยวกับการผลิต ซึ่งหมายถึงการเปลี่ยนรูปวัตถุให้เป็นผลิตภัณฑ์ชนิดใหม่ด้วยเครื่องจักรหรือเคมีภัณฑ์ โดยไม่คำนึงถึงว่างานนั้นทำด้วยเครื่องจักรหรือด้วยมือ หรือทำในโรงงาน โรงซ่อม หรือเคหะสถาน หรือผลิตภัณฑ์นั้นขายส่งหรือขายปลีกก็ตาม การประกอบชิ้นส่วนของผลิตภัณฑ์นับว่าเป็นการผลิตด้วย

2.3.2 การจำแนกประเภทอุตสาหกรรม

การผลิต ในการจัดทำสำมะโนอุตสาหกรรม พ.ศ. 2560 ได้จำแนกประเภทอุตสาหกรรมการผลิตที่จัดอยู่ในประเภท CE และ J เฉพาะหมวดย่อย 58

การจัดจำแนกโครงสร้างประเภทอุตสาหกรรมการผลิต เป็นดังนี้

หมวดย่อยอุตสาหกรรม ได้แก่ กลุ่มอุตสาหกรรม ซึ่งแบ่งเป็นกลุ่มย่อยจากหมวดใหญ่ และใช้แทนด้วยเลขรหัส 2 ตัวแรก ตั้งแต่รหัส 10 – 33 37 – 39 และ 58 รวม 28 หมวดย่อย

หมู่ใหญ่อุตสาหกรรม ได้แก่ กลุ่มอุตสาหกรรม ซึ่งแบ่งเป็นกลุ่มย่อยจากหมวดย่อยอุตสาหกรรม และใช้แทนด้วยเลขรหัส 3 ตัวแรก ตั้งแต่รหัส 101 – 332 370 - 390 และ 581 - 582 รวม 78 หมู่ใหญ่

หมู่ย่อยอุตสาหกรรม ได้แก่ กลุ่มอุตสาหกรรม ซึ่งแบ่งเป็นกลุ่มย่อยจากหมู่ใหญ่อุตสาหกรรม และใช้แทนด้วยเลขรหัส 4 ตัวแรก ตั้งแต่รหัส 1011 – 3320 3700 - 3900 และ 5811 - 5820 รวม 164 หมู่ย่อย

กิจกรรมอุตสาหกรรม ได้แก่ กลุ่มอุตสาหกรรมที่ย่อยที่สุด และใช้แทนด้วยเลขรหัส 5 ตัวแรก ตั้งแต่รหัส 10111- 3320037000 – 39000 และ 58111 – 58203 รวม 409 กิจกรรม

2.3.3 รูปแบบการจัดตั้งตามกฎหมาย

1) ส่วนบุคคล ห้างหุ้นส่วนสามัญที่ไม่เป็นนิติบุคคล หมายถึง สถานประกอบการที่มีเจ้าของเป็นบุคคลธรรมดา คนเดียวหรือหลายคนรวมกัน

และให้หมายรวมถึงห้างหุ้นส่วนสามัญที่ไม่จดทะเบียนเป็นนิติบุคคลด้วย

2) ห้างหุ้นส่วนสามัญนิติบุคคลห้างหุ้นส่วนจำกัด หมายถึง สถานประกอบการที่จัดตั้งขึ้น โดยมีบุคคลตั้งแต่ 2 คนขึ้นไปรวมทุนกันเพื่อประกอบการผลิตและมีความรับผิดชอบร่วมกัน โดยการจดทะเบียนตามกฎหมาย

3) บริษัทจำกัด บริษัทจำกัด(มหาชน)

- บริษัทจำกัด หมายถึง สถานประกอบการที่จัดตั้งขึ้นโดยผู้ริเริ่มคณะหนึ่ง และได้จดทะเบียนถูกต้องตามกฎหมาย โดยมีผู้ริเริ่มดำเนินการอย่างน้อย 3 คนขึ้นไป

- บริษัทจำกัด (มหาชน) หมายถึง สถานประกอบการที่จัดตั้งขึ้นโดยการจดทะเบียนจัดตั้งบริษัท การควบบริษัท หรือการแปรสภาพบริษัท และวัตถุประสงค์ที่จะขายหุ้นต่อประชาชน โดยมีผู้ริเริ่มดำเนินการตั้งแต่ 15 คนขึ้นไป

4) ส่วนราชการ รัฐวิสาหกิจหมายถึง สถานประกอบการที่รัฐบาลเป็นเจ้าของหรือมีทุนอยู่ด้วยไม่น้อยกว่าร้อยละ 50 ของทุนทั้งหมดในที่นี้หมายรวมถึงสถานประกอบการที่ดำเนินการโดยรัฐบาลด้วย ได้แก่ เรือนจำ โรงฆ่าสัตว์ เป็นต้น

5) สหกรณ์ หมายถึง สถานประกอบการที่จัดตั้งขึ้นในรูปของสหกรณ์ โดยจดทะเบียนถูกต้องตามกฎหมายว่าด้วยสหกรณ์ โดยมีผู้ก่อตั้งไม่น้อยกว่า 10 คน

6) กลุ่มแม่บ้านหมายถึงกลุ่มที่เกิดจากความต้องการของสมาชิกที่มารวมกลุ่มกันขึ้นมา เพื่อตอบสนองความต้องการของสมาชิกได้อย่างมีประสิทธิภาพ มีแนวคิดสร้างสรรค์กลุ่มเพื่อยกระดับความเป็นอยู่ของสมาชิกให้ดียิ่งขึ้น ทั้งคุณภาพชีวิต สิ่งแวดล้อม เศรษฐกิจและสังคม

โดยใช้หลักการทำงานแบบมีส่วนร่วม คือร่วมคิด ร่วมทำ ร่วมตัดสินใจและร่วมพัฒนาสมาชิก

7) สมาคม หมายถึงการก่อตั้งสมาคมเพื่อกระทำการใดๆ อันมีลักษณะต่อเนื่องร่วมกันและมีใช่เป็นการหาผลกำไรหรือรายได้มาแบ่งปันกัน ต้องมีข้อบังคับและจดทะเบียนตามบทบัญญัติแห่งประมวลกฎหมายนี้ โดยมีผู้ริเริ่มก่อตั้ง 3 คน

8) มูลนิธิ หมายถึงทรัพย์สินที่จัดสรรไว้โดยเฉพาะสำหรับวัตถุประสงค์เพื่อการกุศล สาธารณะ การศาสนา ศิลปะ วิทยาศาสตร์ วรรณคดี การศึกษา หรือเพื่อสาธารณประโยชน์อย่างอื่นโดยมิได้มุ่งหาประโยชน์มาแบ่งปันกันและการจัดการทรัพย์สินของมูลนิธิ ต้องมิใช่เป็นการหาผลประโยชน์เพื่อบุคคลใด

9) อื่นๆ หมายถึง สถานประกอบการที่จัดตั้งในรูปแบบอื่นๆนอกจากที่กล่าวข้างต้น เช่น สโมสรชมรมต่างๆ เป็นต้น

2.3.4 รูปแบบการจัดตั้งทางเศรษฐกิจ

1) สำนักงานแห่งเดียวหมายถึง สถานประกอบการที่ไม่เป็นสาขาหรือหน่วยย่อยของสถานประกอบการอื่น และไม่มีสาขาหรือหน่วยงานย่อยอื่น

2) สำนักงานใหญ่หมายถึง สถานประกอบการที่เป็นเจ้าของและควบคุมกิจการของสถานประกอบการอื่นที่เป็นสำนักงานสาขาหรือหน่วยงานย่อย

3) สำนักงานสาขาหมายถึง สถานประกอบการที่เป็นสาขาหรือหน่วยงานย่อยของสถานประกอบการอื่นที่เป็นสำนักงานใหญ่

2.3.5 ทุนจดทะเบียนหรือทุนรับอนุญาต

หมายถึง ทุนดำเนินการซึ่งผู้ริเริ่มก่อการได้ระบุไว้เมื่อจดทะเบียนจัดตั้งเป็นนิติบุคคล หรือทุนที่ได้รับอนุญาตเมื่อขอจัดตั้งเป็นนิติบุคคล

ทุนนี้ไม่ได้แสดงถึงเงินที่ได้รับจากผู้ถือหุ้น แต่เป็นการแสดงถึงความประสงค์ของผู้เริ่มก่อการว่าจะมีทุนดำเนินการเป็นจำนวนเงินเท่าใด

2.3.6 อัตราการใช้กำลังการผลิต

หมายถึง สัดส่วนระหว่างปริมาณผลผลิตจริงกับกำลังการผลิตสูงสุด ที่สามารถผลิตได้ในช่วงเวลาหนึ่ง คำนวณโดยปริมาณการผลิตจริงหารด้วยกำลังการผลิต

2.3.7 คนทำงาน หมายถึง คนที่ทำงานในสถานประกอบการ**ทั้งที่ได้รับเงินเดือนและไม่ได้รับเงินเดือน** ที่สถานประกอบการมีอยู่ตามปกติรวมทั้งผู้ที่ปกติทำงานอยู่ในสถานประกอบการแห่งนี้ แต่ในวันดังกล่าวไม่ได้มาทำงาน เนื่องจากเจ็บป่วย ลาหยุดพักผ่อน โดยได้รับค่าจ้าง/เงินเดือน

คนทำงาน ประกอบด้วย

1) คนทำงานโดยไม่ได้รับค่าจ้าง เงินเดือน หมายถึง เจ้าของกิจการหรือหุ้นส่วนที่ทำงานให้สถานประกอบการ โดยไม่ได้รับค่าจ้าง เงินเดือน และผู้ที่อาศัยอยู่ในครัวเรือนของเจ้าของกิจการหรือหุ้นส่วน หรือบุคคลอื่น ที่ทำงานให้กับสถานประกอบการอย่างน้อยสัปดาห์ละ 20 ชั่วโมง โดยไม่ได้รับค่าจ้าง เงินเดือน เป็นประจำ

2) ลูกจ้างในกรรมวิธีการผลิตหมายถึง ลูกจ้างทั้งหมดที่ทำงานเกี่ยวข้องโดยตรงกับการผลิตในขั้นตอนต่างๆ หรือกิจกรรมที่เกี่ยวข้องกับการผลิต โดยได้รับค่าจ้างเงินเดือน

- ผู้ปฏิบัติงานมีฝีมือ หมายถึง ผู้ที่ทำงานด้านการผลิตซึ่งเคยได้รับการฝึกฝนอบรมมาก่อนอย่างน้อย 3 เดือน หรือผู้มีประสบการณ์ในการทำงาน 5 ปีขึ้นไปในงานเฉพาะที่ทำอยู่ เช่น ช่างนาถงานดูแลเครื่องจักร ผู้ผลิต หรือติดตั้งอุปกรณ์ผู้เดินเครื่องจักร ผู้ประกอบชิ้นส่วนต่างๆ เป็นต้น

- ผู้ปฏิบัติงานไม่มีฝีมือ หมายถึง ผู้ที่ทำงานด้านการผลิตที่ได้รับการฝึกงานก่อนปฏิบัติงานน้อยกว่า 2 สัปดาห์ เช่น พนักงานทำความสะอาดเครื่องจักร

3) ลูกจ้างอื่นๆหมายถึง ลูกจ้างทั้งหมดนอกเหนือจากลูกจ้างในกรรมวิธีการผลิตรวมถึงผู้ปฏิบัติงานนักบริหาร นักวิชาการ เสมียน พนักงาน เช่น ผู้จัดการ ผู้อำนวยการ และกรรมการบริหารที่ได้รับค่าจ้าง เงินเดือน ผู้ปฏิบัติงานในห้องทดลองและนักวิจัย พนักงานพิมพ์ดีด พนักงานบัญชี และพนักงานขาย เป็นต้น

ไม่รวมคนทำงาน ดังต่อไปนี้

- ผู้บริหารหรือผู้ถือหุ้นที่ได้รับเบี้ยประชุมเป็นครั้งคราว

- คนทำงานของสถานประกอบการอื่นที่มาปฏิบัติงานประจำที่สถานประกอบการแห่งนี้

- คนทำงานที่รับงานไปทำที่บ้านแล้วนำมาส่งโดยไม่ได้ลงทุนซื้อวัสดุ อุปกรณ์ (หรือถ้ามีการใช้เครื่องมือส่วนตัวเล็กน้อยได้ เช่น มีด เข็ม ด้าย)

- คนงานที่ทำงานเป็นระยะเวลานาน เช่น ลาไปราชการทหาร

- คนที่สถานประกอบการจ้างมาทำงานเฉพาะอย่างเป็นครั้งคราว เช่น กรรมกรที่จ้างมาขนของ พนักงานเดินตลาดหรือตัวแทนขายที่ไม่มีเงินเดือนประจำ

- ลูกจ้างเช่าหรือแรงงานเช่า หมายถึง ลูกจ้างเฉพาะหรืออยู่ในกระบวนการผลิตที่ส่งตัวจากสำนักจัดหางานหรือองค์กรที่คล้ายคลึงกัน ให้แก่สถานประกอบการในอุตสาหกรรมการผลิต สำนักจัดหางานดังกล่าวไม่มีหน้าที่บังคับบัญชาลูกจ้างซึ่งอยู่ภายใต้การควบคุม (การสั่งการ

หรือการบังคับบัญชา) ของลูกค้าของสำนักจัดหางาน ลูกจ้างเช่นนี้จะมีชื่อในบัญชีเงินเดือนของสำนักจัดหางาน ไม่ใช่ของสถานประกอบการ ข้อมูลเกี่ยวกับแรงงานเช่า จะเป็นประโยชน์สำหรับการวิเคราะห์ผลผลิตภาพแรงงานของหน่วยอุตสาหกรรมที่ทำการผลิต ซึ่งมีการป้อนแรงงานเช่าเป็นวัตถุดิบในการผลิตที่แท้จริง **แรงงานต่อไปนี้จะจัดอยู่ในหมวดแรงงานเช่า**

- เจ้าหน้าที่ชั่วคราวที่ได้รับจากบริการจัดหาเจ้าหน้าที่
- ผู้รับเหมา ผู้รับเหมาช่วงหรือผู้รับเหมาอิสระ
- บริการที่อยู่ใต้การบริหารจัดการ เช่น แม่บ้าน พนักงานรักษาความปลอดภัย บริการปรับปรุงภูมิทัศน์
- บริการวิชาชีพหรือบริการด้านเทคนิคที่ซื้อมาจากกิจการอื่น เช่น บริการที่ปรึกษาด้านซอฟต์แวร์ การจัดทำโปรแกรมคอมพิวเตอร์ บริการด้านวิศวกรรมหรือบริการด้านบัญชี

2.3.8 ค่าตอบแทนแรงงาน

1) ค่าจ้าง เงิน เดือน หมายถึง เงินที่นายจ้างหรือสถานประกอบการจ่ายให้ลูกจ้างระหว่างเดือนมกราคม - เดือนธันวาคม 2559 (ก่อนหักภาษีเงินได้บุคคลธรรมดา เงินสมทบกองทุนประกันสังคมในส่วนของลูกจ้างต้องจ่ายค่าประกันชีวิต และรายจ่ายอื่นๆ ของลูกจ้าง) ตามข้อตกลงการจ้างแรงงาน โดยอาจจ่ายตามเงื่อนไขของระยะเวลา หรือจ่ายตามปริมาณงาน

2) ค่าล่วงเวลา โบนัส เงินรางวัลพิเศษ เงินเพิ่มค่าครองชีพ ค่านายหน้าหมายถึงเงินนอกเหนือจากค่าจ้าง เงินเดือนที่สถาน

ประกอบการจ่ายให้แก่ลูกจ้างเป็นค่าตอบแทนในการทำงาน

3) สวัสดิการและผลประโยชน์ตอบแทนอื่นๆ หมายถึง ผลประโยชน์ตอบแทนแรงงานที่นายจ้างหรือสถานประกอบการจ่าย หรือบริการให้แก่ลูกจ้าง ได้แก่ ค่าตอบแทนแรงงานที่จ่ายเป็นสิ่งของหรือผลผลิต และสวัสดิการที่นายจ้างจัดหาหรือบริการลูกจ้าง เช่น อาหาร เครื่องดื่ม บ้านพัก คนงาน ค่าเช่าบ้าน ค่าซ่อมแซมที่อยู่อาศัย ค่ารักษาพยาบาล บริการดูแลบุตร พาหนะรับส่งมาทำงาน บันเทิงหรือนันทนาการต่างๆ ที่จัดให้ลูกจ้าง เป็นต้น **ทั้งนี้ไม่รวมเสื้อผ้า เครื่องแบบที่ใช้เฉพาะในการปฏิบัติงาน (ค่าเสื้อผ้า เครื่องแบบ ที่ใช้เฉพาะในการปฏิบัติงาน ถือเป็นค่าใช้จ่ายอื่นๆ ของสถานประกอบการ)**

4) เงินที่สถานประกอบการจ่ายสมทบเข้ากองทุนเพื่อการประกันสังคม ฯลฯ หมายถึง เงินที่สถานประกอบการจ่ายสมทบเข้ากองทุนเพื่อการประกันสังคมของทั้งรัฐบาลและเอกชน เพื่อมิให้ลูกจ้างได้รับความเดือดร้อนเมื่อต้องขาดรายได้ไปบางส่วนหรือทั้งหมดอันเนื่องมาจากการเจ็บป่วยหรือประสบอันตรายทั้งในและนอกเวลาทำงาน การคลอดบุตร ทูพพลภาพ การว่างงาน ชราภาพ และเสียชีวิต เงินดังกล่าว เช่น เงินสมทบกองทุนประกันสังคม กองทุนเงินทดแทน กองทุนสำรองเลี้ยงชีพ เป็นต้น

2.3.9. ค่าซื้อวัตถุดิบและวัสดุประกอบที่ใช้ในการผลิต หมายถึง มูลค่าของวัตถุดิบและส่วนประกอบที่สถานประกอบการจัดซื้อ หรือได้รับมาจากสำนักงานใหญ่ในระหว่างเดือนมกราคม - เดือนธันวาคม 2559 เพื่อใช้ในการผลิตโดยสถานประกอบการเอง หรือจ้างสถานประกอบการอื่นหรือผู้อื่นทำการผลิต มูลค่าดังกล่าวเป็นมูลค่า

ที่นำส่งถึงสถานประกอบการ ซึ่งรวมค่าภาษีขาเข้า ค่าขนส่ง ค่าประกันภัย ค่าบรรจุหีบห่อ เป็นต้น

2.3.10. ค่าเชื้อเพลิง หมายถึง มูลค่าของเชื้อเพลิงทุกชนิดที่ซื้อมา เพื่อใช้เป็นเชื้อเพลิงสำหรับพลังงานและความร้อน **ไม่รวม** เชื้อเพลิงที่เป็นส่วนประกอบของผลิตภัณฑ์ หรือที่ใช้ในการผลิตกระแสไฟฟ้า หรือเชื้อเพลิงที่ได้จากผลพลอยได้ของกิจกรรมการผลิต เช่น ขี้เลื่อย เป็นต้น

2.3.11. ค่าไฟฟ้าที่ใช้ในการผลิต คือ มูลค่าไฟฟ้าทั้งหมดที่สถานประกอบการซื้อมาระหว่างเดือนมกราคม – เดือนธันวาคม 2559 รวมทั้งค่าไฟฟ้าที่ได้รับจากหน่วยพลังงานของสถานประกอบการอื่นแต่อยู่ในเครือเดียวกัน โดยจะต้องประมาณมูลค่าเหมือนกับการซื้อขายโดยปกติ

2.3.12. ค่าใช้จ่ายในการบำรุงรักษาและซ่อมแซมเครื่องจักร เครื่องมือฯ หมายถึง มูลค่าของค่าใช้จ่ายทั้งหมดที่ใช้ในการซ่อมแซมและบำรุงอาคาร และสินทรัพย์ถาวรอื่น เพื่อให้อยู่ในสภาพที่ดีใช้งานต่อไปได้ ทั้งนี้ให้รวมค่าใช้จ่ายในการบำรุงรักษา ซ่อมแซมที่จัดทำโดยสถานประกอบการที่อยู่ในเครือเดียวกันและให้ประมาณมูลค่าในการซ่อมแซมเหมือนกับการว่าจ้างสถานประกอบการอื่นหรือผู้อื่น

2.3.13. ค่าซื้อสินค้าที่ซื้อมาจำหน่ายในสภาพเดิม หมายถึง มูลค่าในการซื้อสินค้าเพื่อนำมาจำหน่ายในสภาพเดิม โดยไม่มีการเปลี่ยนแปลงสภาพ

2.3.14. ค่าจ้างเหมาจ่ายให้สถานประกอบการอื่นผลิตสินค้าให้ โดยสถานประกอบการจัดหาวัสดุให้ หมายถึง จำนวนเงินที่จ่ายเป็นค่าจ้างให้กับสถานประกอบการอื่นเพื่อทำการผลิตสินค้า โดยวัตถุดิบและส่วนประกอบในการผลิตเป็นของสถานประกอบการผู้จ้าง

2.3.15. ค่าธรรมเนียมที่จ่ายสำหรับลูกจ้าง (แรงงานเช่า) หมายถึง ค่าตอบแทนแรงงานของลูกจ้างเช่าที่สถานประกอบการผลิตจ่ายให้กับสำนักจัดหางาน

2.3.16. วัตถุดิบและสินค้าคงเหลือ หมายถึง มูลค่าของวัตถุดิบและวัสดุประกอบที่ใช้ในการผลิตและสินค้าคงเหลือซึ่งสถานประกอบการเป็นเจ้าของหรือควบคุมดูแลอยู่ ณ วันที่ 1 มกราคม และ วันที่ 31 ธันวาคม 2559 วัตถุดิบและสินค้าคงเหลือเหล่านี้อาจจะเก็บไว้ที่สถานประกอบการ หรือที่หน่วยงานช่วยเสริมหรือที่โกดังสินค้า

มูลค่าคงเหลือต้นปี คือ มูลค่าของสินค้า วัตถุดิบ และวัสดุประกอบฯ ที่เหลือมาจากปีก่อนเมื่อ 1 มกราคม 2559

มูลค่าคงเหลือปลายปี คือ มูลค่าของสินค้า วัตถุดิบและวัสดุประกอบฯ ที่เหลืออยู่เมื่อ 31 ธันวาคม 2559

2.3.17. ส่วนเปลี่ยนแปลงมูลค่าสินค้า วัตถุดิบและวัสดุประกอบฯ คงเหลือ หมายถึง ผลต่างระหว่างมูลค่าคงเหลือปลายปีและมูลค่าคงเหลือต้นปี (มูลค่าปลายปี – มูลค่าต้นปี)

2.3.18. ค่าใช้จ่ายในการบริหารและดำเนินการของสถานประกอบการ หมายถึง ค่าใช้จ่ายในการดำเนินกิจการต่างๆ ของสถานประกอบการ เช่น ค่าเช่าที่ดิน ค่าเช่าอาคารและที่ดิน ค่าเสื่อมราคาสินทรัพย์ถาวรทุกประเภท ค่าน้ำประปา ค่าไฟฟ้า (ไม่รวมค่าไฟฟ้าที่ใช้ในการผลิต) ค่าไปรษณีย์ ค่าโทรเลข ค่าโทรศัพท์ ค่าทำบัญชี ค่าปรึกษา ค่าดอกเบี้ยจ่าย หนี้สูญ ค่าภาษี ค่าโฆษณา ค่านายหน้า และอื่นๆ เป็นต้น

2.3.19. มูลค่าขายผลผลิต หมายถึง มูลค่าการจำหน่ายผลิตภัณฑ์ที่สถานประกอบการผลิตขึ้นเองและ/หรือที่สถานประกอบการอื่นผลิตให้ โดยสถานประกอบการเป็นผู้จ่ายค่าวัสดุ และวัสดุประกอบที่ใช้ในการผลิตในระหว่างเดือนมกราคม – เดือนธันวาคม 2559 ทั้งนี้ให้รวมมูลค่าผลผลิตที่สถานประกอบการผลิตเพื่อใช้เอง หรือให้คนทำงาน เป็นส่วนหนึ่งของค่าตอบแทนแรงงาน ผลผลิตที่จัดส่งให้สำนักงานใหญ่ สำนักงานสาขา หรือสำนักงานขายของโรงงาน และรายรับจากการขายผลพลอยได้และเศษวัสดุ

2.3.20. รายรับจากการขายสินค้าที่ซื้อ มาจำหน่ายในสภาพเดิม หมายถึง จำนวนเงินที่สถานประกอบการได้รับจากการขายสินค้าที่ซื้อมาจำหน่าย โดยไม่มีการเปลี่ยนแปลงสภาพ

2.3.21. รายรับจากการรับจ้าง หมายถึง การผลิตสินค้าให้สถานประกอบการอื่นโดยสถานประกอบการเป็นผู้จัดหาวัสดุให้ หมายถึง จำนวนเงินที่ได้รับจากผู้จ้างในการรับจ้างเหมาทำการผลิตสินค้า โดยผู้จ้างจัดหาวัสดุให้ ถ้าเป็นการรับจ้างเหมาผลิตสินค้าให้สถานประกอบการในเครือเดียวกันให้คิดค่าบริการในการผลิตตามราคาตลาด หรือคิดจากค่าใช้จ่ายต่างๆ ที่เกิดขึ้น

จริงในกระบวนการผลิต โดยไม่รวมค่าวัสดุที่ผู้จ้างจัดหาให้

2.3.22. รายรับจากการให้บริการ บำรุงรักษา ซ่อมแซมและติดตั้งให้แก่สถานประกอบการอื่น หมายถึง จำนวนเงินที่สถานประกอบการได้รับจากการให้บริการ บำรุงรักษา ซ่อมแซมและติดตั้งเครื่องจักรหรือโรงงานให้กับสถานประกอบการอื่นหรือลูกค้า สำหรับค่าบริการในการให้บริการแก่สถานประกอบการอื่นในเครือเดียวกัน ให้คิดมูลค่าการบริการโดยรวมค่าแรงงาน ค่าดำเนินการ และค่าวัสดุที่ใช้ในการให้บริการ

2.3.23. รายรับอื่นๆ หมายถึง มูลค่ารายรับอื่นๆ ของสถานประกอบการ เช่น รายรับจากการขายกากของเสียหรือวัสดุเหลือใช้ของสถานประกอบการ และค่าขายกระแสไฟฟ้า เป็นต้น

2.3.24. มูลค่าตามบัญชีของสินทรัพย์ถาวร หมายถึง มูลค่าสุทธิของสินทรัพย์ถาวรตามบัญชีเมื่อได้หักค่าเสื่อมราคา ค่าสึกหรอตามระยะเวลาการใช้จนถึงวันสิ้นปี สินทรัพย์ถาวร ได้แก่ ที่ดิน อาคาร เครื่องจักรและเครื่องมือ ยานพาหนะ เครื่องใช้สำนักงาน เป็นต้น มูลค่าสินทรัพย์ถาวรรวมถึงมูลค่าการต่อเติมดัดแปลง และปรับปรุงสินทรัพย์ถาวรในระหว่างเดือนมกราคม – เดือนธันวาคม 2559 เพื่อยืดอายุการใช้งาน หรือเพิ่มประสิทธิภาพการทำงาน

2.3.25. มูลค่าเพิ่ม

คำนวณโดย : มูลค่าเพิ่ม = มูลค่าผลผลิต - ค่าใช้จ่ายชั้นกลาง

มูลค่าผลผลิต หมายถึง รายรับของสถานประกอบการในรอบปี 2559 ซึ่งได้แก่

- 1) มูลค่าขายผลผลิต
- 2) รายรับจากการขายสินค้าที่ซื้อมาจำหน่ายในสภาพเดิม
- 3) รายรับจากการรับจ้างเหมาทำการผลิตสินค้าให้สถานประกอบการอื่นโดยสถานประกอบการจัดหาวัสดุให้
- 4) รายรับจากการให้บริการบำรุงรักษา ซ่อมแซม และติดตั้งให้แก่สถานประกอบการอื่น
- 5) รายรับจากการให้เช่าอาคาร อาคารพร้อมที่ดิน ยานพาหนะ เครื่องจักรและเครื่องมือ ฯลฯ และรายรับอื่นๆ
- 6) ส่วนเปลี่ยนแปลงมูลค่าสินค้าคงเหลือ

ค่าใช้จ่ายชั้นกลาง หมายถึง รายจ่ายที่ใช้ในการดำเนินการในขบวนการผลิตของสถานประกอบการในรอบปี 2559 ซึ่งได้แก่

- 1) ค่าซื้อวัตถุดิบและวัสดุประกอบที่ใช้ในการผลิต
- 2) ค่าใช้จ่ายในการผลิต (ค่าเชื้อเพลิง และค่าไฟฟ้าที่ใช้ในการผลิต ค่าติดตั้งซ่อมแซม และบำรุงรักษาสินค้าที่จำหน่ายให้ลูกค้า ค่าติดตั้งซ่อมแซมและบำรุงรักษาเครื่องจักรเครื่องมือ และค่าใช้จ่ายในการผลิตอื่นๆ)
- 3) ค่าซื้อสินค้าที่ซื้อมาจำหน่ายในสภาพเดิม
- 4) ค่าจ้างเหมาจ่ายให้สถานประกอบการอื่นผลิตสินค้าให้ โดยสถานประกอบการจัดหาวัสดุให้
- 5) ค่าธรรมเนียมที่จ่ายสำหรับลูกจ้างเช่า (แรงงานเช่า)

6) ค่าใช้จ่ายในการขายของสถานประกอบการ (ค่าโฆษณา ค่าขนส่งสินค้าที่ขาย ค่าขายหน้า ค่าประกันภัยและค่าใช้จ่ายในการขายอื่นๆ)

7) ค่าใช้จ่ายในการบริหารและดำเนินงานของสถานประกอบการ (ค่าใช้จ่ายในการบริหารและดำเนินงานฯ หักด้วยค่าเช่าที่ดิน ค่าดอกเบี้ยจ่าย หนี้สูญ และขาดทุนจากการเปลี่ยนแปลงอัตราแลกเปลี่ยนฯ)

8) ส่วนเปลี่ยนแปลงมูลค่าวัตถุดิบและวัสดุประกอบฯ คงเหลือ

2.4 แผนการสุ่มตัวอย่าง

2.4.1 สถานประกอบการที่มีคนทำงาน 1 - 10 คน

แผนการสุ่มตัวอย่างที่ใช้เป็นแบบ Stratified Systematic Sampling โดยมีประเภทมาตรฐานอุตสาหกรรม (ประเทศไทย) ปี 2552 (Thailand Standard Industrial Classification: TSIC 2009) ในระดับกิจกรรมเป็นสตราตัมมีทั้งสิ้น 409 สตราตัม ขนาดของสถานประกอบการเป็นสตราตัมย่อย (มี 2 ขนาด คือจำนวนคนทำงาน 1 - 5 คน และ 6 - 10 คน) หรือ 2 สตราตัม และสถานประกอบการเป็นหน่วยตัวอย่าง ซึ่งในการเลือกสถานประกอบการตัวอย่างในแต่ละสตราตัมและสตราตัมย่อย อย่างอิสระต่อกันด้วยวิธีการเลือกตัวอย่างแบบมีระบบ

2.4.2 สถานประกอบการที่มีคนทำงานตั้งแต่ 11 คนขึ้นไป

กำหนดให้ทุกสถานประกอบการเป็นหน่วยตัวอย่างและให้ทำการแจกจ่ายสถานประกอบการทุกแห่ง ซึ่งวัดด้วยคนทำงานมี 10

ขนาด (ที่มีคนทำงาน 11 – 15 คน 16 – 20 คน 21 – 25 คน 26 – 30 คน 31 – 50 คน 51 – 100 คน 101 – 200 คน 201 – 500 คน 501 – 1,000 คน และที่มีคนทำงานตั้งแต่ 1,000 คน ขึ้นไป)

2.5 รายการข้อมูลที่เกี่ยวข้อง

สำหรับแบบสอบถามที่ใช้ในการสัมภาษณ์ และบันทึกรายละเอียดข้อมูลของสถานประกอบการที่อยู่ในข่ายการสำมะโนนี้ ประกอบด้วย

- 1) ข้อมูลทั่วไปของสถานประกอบการ ได้แก่ ชื่อและที่ตั้งสถานประกอบการ ประเภทอุตสาหกรรมการผลิตของสถานประกอบการ รูปแบบการจัดตั้งตามกฎหมาย รูปแบบการจัดตั้งทางเศรษฐกิจ ระยะเวลาในการดำเนินกิจการ ทุนจดทะเบียน การมีต่างประเทศร่วมลงทุนหรือถือหุ้น การส่งผลผลิตออกไปจำหน่ายต่างประเทศ การใช้วัตถุดิบหรือวัสดุประกอบการผลิตที่มาจากต่างประเทศ และอัตราการใช้กำลังการผลิต
- 2) คนทำงาน ลูกจ้างและค่าตอบแทนแรงงาน
- 3) ต้นทุนการผลิต และค่าใช้จ่ายในการดำเนินกิจการ
- 4) ผลผลิตและรายรับ
- 5) วัตถุดิบและสินค้าคงเหลือต้นงวดและปลายงวด
- 6) สินทรัพย์ถาวรของสถานประกอบการ
- 7) การทำธุรกรรมเกี่ยวกับสินค้าและบริการกับต่างประเทศ
- 8) การมีการใช้เทคโนโลยีสารสนเทศ และการสื่อสารในสถานประกอบการ เป็นต้น

2.6 การเก็บรวบรวมข้อมูลรายละเอียด

2.6.1 วิธีการเก็บรวบรวมข้อมูล โดยใช้วิธีการส่งเจ้าหน้าที่ ซึ่งเป็นข้าราชการและลูกจ้างของสำนักงานสถิติแห่งชาติออกไปทำการสัมภาษณ์เจ้าของ ผู้ประกอบการหรือผู้แทนที่สถานประกอบการมอบหมายให้เป็นผู้ให้ข้อมูล

2.6.2 คาบเวลาการปฏิบัติงาน การเก็บรวบรวมข้อมูลระหว่างเมษายน – กรกฎาคม 2560

2.6.3 การอบรม การอบรมการปฏิบัติงานโครงการสำมะโนอุตสาหกรรม พ.ศ. 2560 การเก็บรวบรวมข้อมูลรายละเอียด แบ่งเป็น 3 ระดับ ดังนี้

- 1) ระดับสถิติจังหวัด เจ้าหน้าที่โครงการ เป็นผู้อบรมชี้แจงเกี่ยวกับแผนงาน แนวทางการบริหารโครงการและวิธีการปฏิบัติงาน
- 2) ระดับเจ้าหน้าที่ผู้อบรม เจ้าหน้าที่โครงการเป็นผู้อบรมชี้แจงเกี่ยวกับรายละเอียดของการปฏิบัติงานในขั้นตอนต่างๆ เช่น วิธีการเก็บรวบรวมข้อมูล การประมวลผลข้อมูล และการนำเสนอผลข้อมูล ให้กับเจ้าหน้าที่ผู้อบรม ซึ่งเป็นข้าราชการในส่วนกลางและส่วนภูมิภาค เพื่อทำหน้าที่อบรมเจ้าหน้าที่วิชาการและเจ้าหน้าที่ผู้ปฏิบัติงานเก็บรวบรวมข้อมูล
- 3) ระดับเจ้าหน้าที่วิชาการและเจ้าหน้าที่ผู้ปฏิบัติงานเก็บรวบรวมข้อมูล เจ้าหน้าที่ผู้อบรมจะเป็นผู้อบรมชี้แจงเกี่ยวกับรายละเอียดของการปฏิบัติงานในขั้นตอนต่างๆ ให้กับเจ้าหน้าที่วิชาการ และเจ้าหน้าที่ผู้ปฏิบัติงานเก็บรวบรวมข้อมูล ซึ่งเป็นข้าราชการ พนักงานราชการหรือลูกจ้างชั่วคราว ทั้งส่วนกลางและส่วนภูมิภาค

2.7 การประมวลผลข้อมูล

การประมวลผลข้อมูลทุกขั้นตอน และการจัดทำรายงานผลระดับจังหวัด ดำเนินการที่สำนักงานสถิติจังหวัด โดยสำนักงานสถิติแห่งชาติในส่วนกลางให้การสนับสนุนทางด้านวิชาการ เช่น การจัดทำโปรแกรมสำหรับการบันทึกข้อมูลและการประมวลผลข้อมูล และการจัดทำต้นแบบตารางเสนอผลและรายงานผลเป็นต้น สำหรับข้อมูลพื้นฐานระดับภาคและทั่วราชอาณาจักร จะทำการประมวลผลข้อมูลและจัดทำรายงานที่สำนักงานสถิติแห่งชาติในส่วนกลาง

2.8 การปิดตัวเลข

ผลรวมของแต่ละจำนวนอาจไม่เท่ากับยอดรวม ทั้งนี้เนื่องจากการปัดเศษ

2.9 ความคลาดเคลื่อนของข้อมูล

ข้อมูลที่นำเสนอไว้ในรายงานฉบับนี้อาจจะมีความคลาดเคลื่อนอยู่บ้าง ความคลาดเคลื่อนดังกล่าวเป็นความคลาดเคลื่อนจากการสุ่มตัวอย่าง (Sampling error) และความคลาดเคลื่อนที่ไม่ได้เกิดจากการสุ่มตัวอย่าง (Non-Sampling error) เช่น ผู้ตอบไม่ให้ข้อมูลตามความเป็นจริง ข้อมูลในแบบสอบถามไม่ครบถ้วน การลงรหัสผิดพลาดหรือการบันทึกข้อมูลผิดพลาด เป็นต้น อย่างไรก็ตามสำนักงานสถิติแห่งชาติได้พยายามควบคุมให้ข้อมูลมีความคลาดเคลื่อนน้อยที่สุด จึงขอให้ผู้ใช้ข้อมูลใช้ข้อมูลด้วยความระมัดระวังตามสมควร

2.10 การนำเสนอผลข้อมูล

การจัดทำรายงานผลสำมะโนอุตสาหกรรม พ.ศ. 2560 การเก็บรวบรวมข้อมูลรายละเอียดดังนี้

- 1) รายงานผลเบื้องต้นระดับภาคและทั่วราชอาณาจักร
- 2) รายงานผลระดับจังหวัดจำนวน 77 ฉบับ
- 3) รายงานผลระดับภาคและทั่วราชอาณาจักร จำนวน 7 ฉบับ ได้แก่ กรุงเทพมหานคร ปริมณฑล ภาคกลาง ภาคเหนือ ภาคตะวันออกเฉียงเหนือ ภาคใต้ และทั่วราชอาณาจักร

บทที่ 3

ผลการสำมะโน

3.1 ข้อมูลทั่วไปของสถานประกอบการอุตสาหกรรม การผลิต

3.1.1 จำนวนสถานประกอบการ

ผลจากสำมะโนอุตสาหกรรม พ.ศ. 2560 จังหวัดสมุทรสงคราม มีจำนวนทั้งสิ้น 1,134 แห่ง

พบว่า ส่วนใหญ่เป็นสถานประกอบการที่ตั้งอยู่ในอำเภอเมืองสมุทรสงคราม จำนวน 535 แห่ง หรือร้อยละ 47.2 รองลงมาคือ อำเภออัมพวา มีสถานประกอบการ จำนวน 336 แห่ง หรือร้อยละ 29.6 สำหรับอำเภอบางคนที่ มีสถานประกอบการน้อยที่สุด จำนวน 262 แห่ง หรือร้อยละ 23.2 (ตาราง 3.1)

ตาราง 3.1 จำนวนและร้อยละของสถานประกอบการอุตสาหกรรมการผลิต จำแนกตามอำเภอ

อำเภอ	จำนวน	ร้อยละ
รวม	1,134	100.0
อำเภอเมืองสมุทรสงคราม	535	47.2
อำเภอบางคนที่	262	23.2
อำเภออัมพวา	336	29.6

3.1.2 หมวดย่อยอุตสาหกรรม

ผลจากสำมะโนอุตสาหกรรม พ.ศ. 2560 การเก็บรวบรวมข้อมูลรายละเอียด: การจ้างนับ เมื่อพิจารณาจำนวนสถานประกอบการ ตามหมวดย่อยอุตสาหกรรม พบว่า สถานประกอบการอุตสาหกรรม การผลิตที่ตั้งอยู่ในจังหวัดสมุทรสงคราม ส่วนใหญ่ ร้อยละ 66.3 ประกอบอุตสาหกรรมการผลิตผลิตภัณฑ์อาหาร รองลงมา ร้อยละ 8.3 ประกอบอุตสาหกรรม การผลิตผลิตภัณฑ์โลหะประดิษฐ์ (ยกเว้นเครื่องจักร และ อุปกรณ์) ร้อยละ 4.9 ประกอบ อุตสาหกรรม การผลิตผลิตภัณฑ์อื่นๆ ร้อยละ 4.8

ประกอบอุตสาหกรรมการผลิตเสื้อผ้าเครื่องแต่งกาย ร้อยละ 2.5 ประกอบอุตสาหกรรมการผลิต การซ่อม และติดตั้งเครื่องจักรและอุปกรณ์ ร้อยละ 2.4 ประกอบอุตสาหกรรมการผลิตไม้และผลิตภัณฑ์จาก ไม้ก๊อก (ยกเว้นเฟอร์นิเจอร์) การผลิตสิ่งของจากฟาง และวัสดุถักสานอื่นๆ ร้อยละ 2.1 ประกอบ อุตสาหกรรม การผลิตผลิตภัณฑ์อื่นๆ ที่ทำจากแร่ โลหะ ร้อยละ 1.8 ประกอบอุตสาหกรรม การผลิต เครื่องดื่มและ กิจกรรมนอกเหนือจากที่กล่าวมา ข้างต้นมีสัดส่วนต่ำกว่าร้อยละ 1.5 (ตาราง 3.2)

ตาราง 3.2 จำนวนและร้อยละของสถานประกอบการอุตสาหกรรมการผลิต จำแนกตามหมวดย่อยอุตสาหกรรมและขนาดของสถานประกอบการ

หมวดย่อยอุตสาหกรรม	รวม	ขนาดของสถานประกอบการ					
		1 – 15 คน	16 – 25 คน	26 – 30 คน	31 – 50 คน	51 – 200 คน	มากกว่า 200 คน
รวม	1,134	1,039	42	10	16	17	10
	100.0	91.6	3.7	0.9	1.4	1.5	0.9
การผลิตผลิตภัณฑ์อาหาร	752	687	31	6	9	11	8
	100.0	91.3	4.1	0.8	1.2	1.5	1.1
การผลิตเครื่องตี	20	20	-	-	-	-	-
	100.0	100.0	-	-	-	-	-
การผลิตสิ่งทอ	7	4	1	-	-	1	1
	100.0	57.1	14.3	-	-	14.3	14.3
การผลิตเสื้อผ้าเครื่องแต่งกาย	55	54	1	-	-	-	-
	100.0	98.2	1.8	-	-	-	-
การผลิตเครื่องหนังและผลิตภัณฑ์ที่เกี่ยวข้อง	1	1	-	-	-	-	-
	100.0	100.0	-	-	-	-	-
การผลิตไม้และผลิตภัณฑ์จากไม้และไม้ก๊อก (ยกเว้นเฟอร์นิเจอร์) การผลิตสิ่งของจากฟางและวัสดุถักสานอื่นๆ	27	25	2	-	-	-	-
	100.0	92.6	7.4	-	-	-	-
การผลิตกระดาษและผลิตภัณฑ์กระดาษ	2	2	-	-	-	-	-
	100.0	100.0	-	-	-	-	-
การพิมพ์และการผลิตซ้ำสื่อบันทึกข้อมูล	9	8	1	-	-	-	-
	100.0	88.9	11.1	-	-	-	-
การผลิตเคมีภัณฑ์และผลิตภัณฑ์เคมี	14	13	-	1	-	-	-
	100.0	92.9	-	7.1	-	-	-
การผลิตผลิตภัณฑ์ยางและพลาสติก	10	9	-	-	-	-	1
	100.0	90.0	-	-	-	-	10.0
การผลิตผลิตภัณฑ์อื่นๆ ที่ทำจากแร่โลหะ	24	21	1	1	-	1	-
	100.0	87.5	4.2	4.2	-	4.1	-
การผลิตโลหะขั้นมูลฐาน	4	-	-	-	2	2	-
	100.0	-	-	-	50.0	50.0	-
การผลิตผลิตภัณฑ์โลหะประดิษฐ์ (ยกเว้นเครื่องจักรและอุปกรณ์)	94	87	2	1	3	1	-
	100.0	92.5	2.1	1.1	3.2	1.1	-
การผลิตอุปกรณ์ไฟฟ้า	1	-	-	-	1	-	-
	100.0	-	-	-	100.0	-	-
การผลิตเครื่องจักรและเครื่องมือ ซึ่งมีได้จัดประเภทไว้ในที่อื่น	4	2	1	-	1	-	-
	100.0	50.0	25.0	-	25.0	-	-
การผลิตยานยนต์ รถพ่วง และรถกึ่งพ่วง	6	5	-	-	-	1	-
	100.0	83.3	-	-	-	16.7	-
การผลิตอุปกรณ์ขนส่งอื่นๆ	7	6	1	-	-	-	-
	100.0	85.7	14.3	-	-	-	-
การผลิตเฟอร์นิเจอร์	9	8	-	1	-	-	-
	100.0	88.9	-	11.1	-	-	-
การผลิตผลิตภัณฑ์อื่นๆ	56	56	-	-	-	-	-
	100.0	100.0	-	-	-	-	-
การซ่อมและการติดตั้งเครื่องจักรและอุปกรณ์	28	28	-	-	-	-	-
	100.0	100.0	-	-	-	-	-
การเก็บรวบรวมของเสียการบำบัด และการกำจัดของเสีย รวมถึงการนำของเสียกลับมาใช้ใหม่กิจกรรมการบำบัดและบริหารจัดการของเสียอื่นๆ	4	3	1	-	-	-	-
	100.0	75.0	25.0	-	-	-	-

หมายเหตุ : - ไม่มีข้อมูล หรือข้อมูลมีค่าเป็น 0 หรือมีข้อมูลจำนวนน้อย

3.1.3 ขนาดของสถานประกอบการ

เมื่อพิจารณาจากขนาดของสถานประกอบการพบว่า ส่วนใหญ่ เป็นสถานประกอบการขนาดเล็กที่มีคนทำงาน 1- 15 คน จำนวน 1,039 หรือร้อยละ 91.6 แห่ง รองลงมา เป็นสถานประกอบการที่มีคนทำงาน 16-25 คน จำนวน 42 แห่ง หรือร้อยละ 3.7 เป็นสถานประกอบการที่มีคนทำงาน 51 - 200 คน จำนวน 17 แห่ง หรือร้อยละ 1.5 เป็นสถานประกอบการที่มีคนทำงาน 31- 50 คน จำนวน 16 แห่ง หรือร้อยละ 1.4 เป็นสถานประกอบการที่มีคนทำงาน 26-30 คน และสถานประกอบการที่มีคนทำงานมากกว่า 200 คน มีจำนวน 10 แห่งเท่ากัน หรือร้อยละ 0.9 เท่ากัน (ตาราง 3.3)

3.1.4 รูปแบบการจัดตั้งตามกฎหมาย

เมื่อพิจารณาตามรูปแบบการจัดตั้งตามกฎหมายพบว่า ส่วนใหญ่เป็นการจัดตั้งในรูปแบบส่วนบุคคล จำนวน 1,020 แห่ง ร้อยละ 89.9 รองลงมา เป็นการจัดตั้งในรูปแบบบริษัท บริษัทจำกัด(มหาชน) จำนวน 79 แห่ง ร้อยละ 7.0 เป็นการจัดตั้งในรูปแบบห้างหุ้นส่วนจำกัด ห้างหุ้นส่วนสามัญนิติบุคคล จำนวน 19 แห่ง ร้อยละ 1.7 และเป็นการจัดตั้งในรูปแบบกลุ่มแม่บ้านและอื่นๆ จำนวน 16 แห่ง ร้อยละ 1.4 (ตาราง 3.3)

ตาราง 3.3 จำนวนและร้อยละสถานประกอบการอุตสาหกรรมการผลิตจำแนกตามลักษณะของสถานประกอบการ

ลักษณะของสถานประกอบการ	จำนวน	ร้อยละ
รวม	1,134	100.0
ขนาดของสถานประกอบการ		
1 - 15 คน	1,039	91.6
16 - 25 คน	42	3.7
26 - 30 คน	10	0.9
31 - 50 คน	16	1.4
51 - 200 คน	17	1.5
มากกว่า 200 คน	10	0.9
รูปแบบการจัดตั้งตามกฎหมาย		
ส่วนบุคคล	1,020	89.9
ห้างหุ้นส่วนจำกัด ห้างหุ้นส่วนสามัญนิติบุคคล	19	1.7
บริษัทจำกัด บริษัทจำกัด (มหาชน)	79	7.0
กลุ่มแม่บ้าน และอื่นๆ	16	1.4
รูปแบบการจัดตั้งทางเศรษฐกิจ		
สำนักงานแห่งเดียว	1,102	97.2
สำนักงานใหญ่	15	1.3
สำนักงานสาขา	17	1.5
ระยะเวลาในการดำเนินกิจการ		
น้อยกว่า 5 ปี	296	26.1
5 - 9 ปี	210	18.5
10 - 19 ปี	337	29.7
20 - 29 ปี	159	14.0
ตั้งแต่ 30 ปีขึ้นไป	132	11.7

หมายเหตุ : - ไม่มีข้อมูล หรือข้อมูลมีค่าเป็น 0 หรือมีข้อมูลจำนวนน้อย

3.1.5 ระยะเวลาในการดำเนินงาน

เมื่อพิจารณาตามระยะเวลาในการดำเนินงาน พบว่า สถานประกอบการในจังหวัดสมุทรสงคราม ส่วนใหญ่ดำเนินงานระหว่าง 10 - 19 ปี จำนวน 337 แห่ง หรือร้อยละ 29.7 รองลงมา มีระยะเวลาในการดำเนินงานน้อยกว่า 5 ปี จำนวน 296 แห่ง หรือร้อยละ 26.1 ระยะเวลาในการดำเนินงาน 5 - 9 ปี จำนวน 210 แห่ง หรือร้อยละ 18.5 ระยะเวลาในการดำเนินงาน 20 - 29 ปี จำนวน 159 แห่ง หรือร้อยละ 14.0 และระยะเวลาในการดำเนินงานตั้งแต่ 30 ปีขึ้นไป จำนวน 132 แห่ง หรือร้อยละ 11.7 (ตาราง 3.3)

3.2 ข้อมูลสถิติที่สำคัญ จำแนกตามขนาดของสถานประกอบการและหมวดย่อยอุตสาหกรรม

3.2.1 คนทำงานและค่าตอบแทนแรงงาน

1) จำนวนคนทำงาน

จากจำนวนสถานประกอบการในจังหวัดสมุทรสงคราม จำนวน 1,134 แห่ง มีคนทำงานทั้งสิ้นประมาณ 12,238 คน โดยส่วนใหญ่เป็นผู้ปฏิบัติงานในสถานประกอบการขนาดใหญ่ที่มีคนทำงานมากกว่า 200 คนขึ้นไป จำนวน 4,504 คน หรือร้อยละ 36.8 รองลงมา เป็นขนาดสถานประกอบการที่มีคนทำงาน 1 - 15 คน จำนวน 4,235 คน หรือ ร้อยละ 34.6 ขนาดสถานประกอบการที่มีคนทำงาน 51 - 200 คน จำนวน 1,781 คน หรือร้อยละ 14.6 สถานประกอบการที่มีคนทำงาน 16 - 25 คน จำนวน 843 คน หรือร้อยละ 6.9 สถานประกอบการที่มีคนทำงาน 31 - 50 คน จำนวน 589 คน หรือร้อยละ 4.8 และสถานประกอบการที่มีคนทำงาน 26 - 30 คน จำนวน 286 คน หรือร้อยละ 2.3 ตามลำดับ

เมื่อพิจารณาตามหมวดย่อยอุตสาหกรรม พบว่า คนทำงานส่วนใหญ่เป็นผู้ปฏิบัติงานอยู่ในหมวดอุตสาหกรรมการผลิตผลิตภัณฑ์อาหารมากที่สุด จำนวน 9,190 คน หรือร้อยละ 75.1 รองลงมา เป็น

คนทำงานที่ปฏิบัติงานในอุตสาหกรรมการผลิตผลิตภัณฑ์ยางและพลาสติก จำนวน 662 คน หรือร้อยละ 5.4 คนทำงานที่ปฏิบัติงานในอุตสาหกรรมการผลิตผลิตภัณฑ์โลหะประดิษฐ์(ยกเว้นเครื่องจักรและอุปกรณ์) จำนวน 518 คน หรือร้อยละ 4.2 คนทำงานที่ปฏิบัติงานในอุตสาหกรรมการผลิตสิ่งทอ จำนวน 369 คน หรือร้อยละ 3.0 คนทำงานที่ปฏิบัติงานในอุตสาหกรรมการผลิตผลิตภัณฑ์อื่นๆ ที่ทำจากแร่โลหะ จำนวน 278 คน หรือร้อยละ 2.3 คนทำงานที่ปฏิบัติงานในอุตสาหกรรมการผลิตโลหะขั้นมูลฐาน จำนวน 220 คน หรือร้อยละ 1.8 กิจกรรมที่เหลือนอกนั้นมีสัดส่วนต่ำกว่าร้อยละ 1.0 (ตาราง 3.4)

2) จำนวนลูกจ้าง

จำนวนลูกจ้างที่ปฏิบัติงานในสถานประกอบการจังหวัดสมุทรสงคราม จำนวนทั้งสิ้น 10,344 คน เมื่อพิจารณาตามจำนวนคนที่ทำงานในสถานประกอบการ พบว่า ส่วนใหญ่เป็นลูกจ้างที่ปฏิบัติงานในสถานประกอบการที่มีคนทำงานมากกว่า 200 คนขึ้นไป จำนวน 4,504 คน หรือร้อยละ 43.5 รองลงมา เป็นลูกจ้างที่ปฏิบัติงานในสถานประกอบการที่มีคนทำงาน 1-15 คน จำนวน 2,395 คน หรือร้อยละ 23.2 ลูกจ้างที่ปฏิบัติงานในสถานประกอบการที่มีคนทำงาน 51-200 คน จำนวน 1,781 คน หรือร้อยละ 17.2 ลูกจ้างที่ปฏิบัติงานในสถานประกอบการที่มีคนทำงาน 16-25 คน จำนวน 803 คน หรือร้อยละ 7.8 ลูกจ้างที่ปฏิบัติงานในสถานประกอบการที่มีคนทำงาน 31-50 คน จำนวน 579 คน หรือร้อยละ 5.6 และลูกจ้างที่ปฏิบัติงานในสถานประกอบการที่มีคนทำงาน 26-30 คน จำนวน 281 คน หรือร้อยละ 2.7

เมื่อพิจารณาจำนวนลูกจ้างในสถานประกอบการ จำแนกตามหมวดย่อยอุตสาหกรรม พบว่า ส่วนใหญ่ปฏิบัติงานในสถานประกอบการอุตสาหกรรมการผลิตผลิตภัณฑ์อาหาร จำนวน 7,815 คน หรือร้อยละ 75.6 รองลงมา ปฏิบัติงานในสถานประกอบการอุตสาหกรรม

การผลิตผลิตภัณฑ์ยางและพลาสติก จำนวน 644 คน หรือร้อยละ 6.2 อุตสาหกรรมการผลิตผลิตภัณฑ์โลหะประดิษฐ์ (ยกเว้นเครื่องจักรและอุปกรณ์) จำนวน 400 คน หรือร้อยละ 3.9 อุตสาหกรรมการผลิตสิ่งทอ จำนวน 362 คน หรือร้อยละ 3.5 การผลิตผลิตภัณฑ์อื่นๆที่ทำจากแร่โลหะ จำนวน 245 คน หรือร้อยละ 2.4 การผลิตโลหะขั้นมูลฐาน จำนวน 220 คน หรือร้อยละ 2.1 ส่วนที่เหลือเป็นอุตสาหกรรมการผลิตอื่นๆ จำนวน 657 คน หรือร้อยละ 6.3 (ตาราง 3.4)

3) ค่าตอบแทนแรงงาน

ลูกจ้างปฏิบัติงานอยู่ในสถานประกอบการที่ตั้งอยู่ในจังหวัดสมุทรสงครามได้รับค่าตอบแทนแรงงานทั้งสิ้น จำนวน 1,124.0 ล้านบาท

เมื่อพิจารณาค่าตอบแทนแรงงานของลูกจ้างที่ปฏิบัติงานในสถานประกอบการตามขนาดของ คนทำงาน พบว่า สถานประกอบการขนาดใหญ่ที่มี คนทำงานมากกว่า 200 คนขึ้นไป มีค่าตอบแทนแรงงาน สูงที่สุดคือ จำนวน 559.5 ล้านบาท รองลงมา เป็น ค่าตอบแทนแรงงานที่มีคนทำงาน 51-200 คน จำนวน 208.0 ล้านบาท ค่าตอบแทนแรงงานที่มีคนทำงาน 1-15 คน จำนวน 194.5 ล้านบาท ค่าตอบแทนแรงงาน ที่มีคนทำงาน 16-25 คน จำนวน 71.9 ล้านบาท ค่าตอบแทนแรงงานที่มีคนทำงาน 31-50 คน จำนวน 64.3 ล้านบาท และค่าตอบแทนแรงงานที่มีคนทำงาน 26-30 คน จำนวน 25.9 ล้านบาท

เมื่อพิจารณาค่าตอบแทนแรงงานตามหมวด ย่อยอุตสาหกรรม พบว่า ค่าตอบแทนแรงงาน ในอุตสาหกรรมการผลิตผลิตภัณฑ์อาหาร จะมีค่าตอบแทนแรงงานสูงที่สุด ประมาณ 826.5 ล้านบาท รองลงมา เป็นค่าตอบแทนแรงงาน ในอุตสาหกรรมการผลิตผลิตภัณฑ์ยางและพลาสติก ประมาณ 88.3 ล้านบาท ค่าตอบแทนแรงงาน ในอุตสาหกรรมการผลิตสิ่งทอ ประมาณ 42.9 ล้านบาท ค่าตอบแทนแรงงานในอุตสาหกรรมการผลิต ผลิตภัณฑ์โลหะประดิษฐ์ (ยกเว้นเครื่องจักรและ อุปกรณ์) ประมาณ 38.8 ล้านบาท ค่าตอบแทนแรงงาน ในอุตสาหกรรมการผลิตผลิตภัณฑ์อื่นๆที่ทำจากแร่ โลหะ ประมาณ 32.4 ล้านบาท ค่าตอบแทนแรงงาน

ในอุตสาหกรรมการผลิตโลหะขั้นมูลฐาน ประมาณ 26.0 ล้านบาท (ตาราง 3.4)

4) ค่าตอบแทนแรงงานเฉลี่ย

ลูกจ้างที่ปฏิบัติงานอยู่ในสถานประกอบการที่มีค่าตอบแทนแรงงานเฉลี่ยรวมทั้งสิ้น 108,671.4 บาท

เมื่อพิจารณาจากค่าตอบแทนแรงงานเฉลี่ย ของแรงงานที่ปฏิบัติงานในสถานประกอบการ ตามขนาดของ คนทำงานมากกว่า 200 คน มีค่าตอบแทนแรงงานเฉลี่ย 124,228.7 บาท รองลงมา ค่าตอบแทนแรงงานเฉลี่ยของแรงงานที่ปฏิบัติงาน ในสถานประกอบการตามขนาดของ คนทำงาน 51-200 คน มีค่าตอบแทนแรงงานเฉลี่ย 116,762.0 บาท ค่าตอบแทนแรงงานเฉลี่ยของแรงงานที่ปฏิบัติงาน ในสถานประกอบการที่มีคนทำงาน 31-50 คน มีค่าตอบแทนแรงงานเฉลี่ย 110,985.0 บาท ค่าตอบแทนแรงงานเฉลี่ยของแรงงานที่ปฏิบัติงาน ในสถานประกอบการที่มีคนทำงาน 26-30 คน มีค่าตอบแทนแรงงานเฉลี่ย 92,116.7 บาท และ ค่าตอบแทนแรงงานเฉลี่ยของแรงงานที่ปฏิบัติงาน ในสถานประกอบการที่มีคนทำงาน 16-25 คน และ 1-15 คน มีค่าตอบแทนแรงงานเฉลี่ย 89,486.5 บาท และ 81,213.5 บาท ตามลำดับ

เมื่อพิจารณาตามหมวดย่อยอุตสาหกรรม ของค่าตอบแทนแรงงานเฉลี่ยในอุตสาหกรรมการผลิต เครื่องจักรและเครื่องมือ ซึ่งมีได้จัดประเภทไว้ในที่อื่น จำนวน 154,944.2 บาทต่อคนต่อปี รองลงมา ค่าตอบแทนแรงงานเฉลี่ยในอุตสาหกรรมการผลิต ผลิตภัณฑ์ยางและพลาสติก จำนวน 137,136.0 บาท ต่อคนต่อปี ค่าตอบแทนแรงงานเฉลี่ยในอุตสาหกรรม การผลิตยานยนต์ รถพ่วงและรถกึ่งพ่วง จำนวน 136,192.2 บาทต่อคนต่อปี ค่าตอบแทนแรงงานเฉลี่ย ในอุตสาหกรรมการผลิตผลิตภัณฑ์อื่นๆ ที่ทำจากแร่ โลหะ จำนวน 132,244.9 บาทต่อคนต่อปี ค่าตอบแทนแรงงานเฉลี่ยในอุตสาหกรรมการผลิต สิ่งทอ จำนวน 118,547.5 บาทต่อคนต่อปี ค่าตอบแทนแรงงานเฉลี่ยในอุตสาหกรรมการผลิตโลหะ ขั้นมูลฐาน จำนวน 118,405.0 บาทต่อคนต่อปี ตามลำดับ (ตาราง 3.4)

ตาราง 3.4 คนทำงาน ลูกจ้าง และค่าตอบแทนแรงงาน จำแนกตามขนาดของสถานประกอบการและหมวดย่อยอุตสาหกรรม

ขนาดของสถานประกอบการ/ หมวดย่อยอุตสาหกรรม	จำนวน สถาน ประกอบการ (แห่ง)	คนทำงาน		ลูกจ้าง		ค่าตอบแทนแรงงาน	
		จำนวน	ร้อยละ	จำนวน	ร้อยละ	มูลค่า	เฉลี่ยต่อ คนต่อปี
		(คน)		(คน)		(พันบาท)	(บาท)
รวม	1,134	12,238	100.0	10,344	100.0	1,123,988.4	108,671.4
ขนาดของสถานประกอบการ							
1 - 15 คน	1,039	4,235	34.6	2,395	23.2	194,506.5	81,213.5
16 - 25 คน	42	843	6.9	803	7.8	71,857.7	89,486.5
26 - 30 คน	10	286	2.3	281	2.7	25,884.8	92,116.7
31 - 50 คน	16	589	4.8	579	5.6	64,260.3	110,985.0
51 - 200 คน	17	1,781	14.6	1,781	17.2	207,953.2	116,762.0
มากกว่า 200 คน	10	4,504	36.8	4,504	43.5	559,525.9	124,228.7
หมวดย่อยอุตสาหกรรม							
การผลิตผลิตภัณฑ์อาหาร	752	9,190	75.1	7,815	75.6	826,486.3	105,756.4
การผลิตเครื่องตี	20	95	0.8	53	0.5	4,185.5	78,971.7
การผลิตสิ่งทอ	7	369	3.0	362	3.5	42,914.2	118,547.5
การผลิตเสื้อผ้าเครื่องแต่งกาย	55	99	0.8	25	0.2	717.2	28,688.0
การผลิตเครื่องหนังและผลิตภัณฑ์ที่เกี่ยวข้อง	1	2	0.0	-	-	-	-
การผลิตไม้และผลิตภัณฑ์จากไม้และไม้ก๊อก (ยกเว้นเฟอร์นิเจอร์) การผลิตสิ่งของจากฟาง และวัสดุจากสานอื่นๆ	27	144	1.2	113	1.1	10,969.8	97,078.9
การผลิตกระดาษและผลิตภัณฑ์กระดาษ	2	17	0.1	15	0.1	1,618.9	107,926.7
การพิมพ์และการผลิตซ้ำสื่อบันทึกข้อมูล	9	44	0.4	30	0.3	3,380.9	112,696.7
การผลิตเคมีภัณฑ์และผลิตภัณฑ์เคมี	14	71	0.6	52	0.5	6,078.8	116,900.0
การผลิตผลิตภัณฑ์ยางและพลาสติก	10	662	5.4	644	6.2	88,315.6	137,136.0
การผลิตผลิตภัณฑ์อื่นๆ ที่ทำจากแร่โลหะ	24	278	2.3	245	2.4	32,400.0	132,244.9
การผลิตโลหะขั้นมูลฐาน	4	220	1.8	220	2.1	26,049.1	118,405.0
การผลิตผลิตภัณฑ์โลหะประดิษฐ์ (ยกเว้น เครื่องจักรและอุปกรณ์)	94	518	4.2	400	3.9	38,788.6	96,971.5
การผลิตอุปกรณ์ไฟฟ้า	1	31	0.2	31	0.3	3,105.4	100,174.2
การผลิตเครื่องจักรและเครื่องมือ ซึ่งมีได้จัด ประเภทไว้ในที่อื่น	4	86	0.7	86	0.8	13,325.2	154,944.2
การผลิตยานยนต์ รถพ่วง และรถกึ่งพ่วง	6	99	0.8	90	0.9	12,257.3	136,192.2
การผลิตอุปกรณ์ขนส่งอื่นๆ	7	23	0.2	17	0.2	1,589.2	93,482.4
การผลิตเฟอร์นิเจอร์	9	73	0.6	60	0.6	3,968.9	66,148.3
การผลิตผลิตภัณฑ์อื่นๆ	56	103	0.8	11	0.1	1,108.4	100,763.6
การซ่อมและการติดตั้งเครื่องจักรและอุปกรณ์	28	69	0.6	33	0.3	2,858.9	86,633.3
การเก็บรวบรวมของเสียการบำบัดและการ กำจัดของเสียรวมถึงการนำของเสียกลับมาใช้ ใหม่	4	45	0.4	41	0.4	3,870.2	94,395.1

หมายเหตุ : - ไม่มีข้อมูล หรือข้อมูลมีค่าเป็น 0 หรือมีข้อมูลจำนวนน้อย

3.2.2 มูลค่าผลผลิต ค่าใช้จ่ายชั้นกลางและมูลค่าเพิ่ม

1) มูลค่าผลผลิต

จากตาราง 3.5 พบว่า สถานประกอบการอุตสาหกรรมการผลิตในจังหวัดสมุทรสงคราม มีมูลค่าผลผลิตรวมทั้งสิ้นประมาณ 19,410.7 ล้านบาท โดยมีสัดส่วนของมูลค่าเพิ่มต่อมูลค่าผลผลิต หรือประมาณร้อยละ 21.8

หากพิจารณาตามขนาดคนที่ทำงาน ในสถานประกอบการ พบว่า สถานประกอบการที่มีคนทำงาน 51-200 คน มีมูลค่าผลผลิตสูงสุดประมาณ 8,045.2 ล้านบาท หรือประมาณ ร้อยละ 41.5 รองลงมา สถานประกอบการที่มีคนทำงานมากกว่า 200 คน มีมูลค่าผลผลิตประมาณ 6,297.5 ล้านบาท หรือประมาณ ร้อยละ 32.4 สถานประกอบการที่มีคนทำงาน 1-15 คน มีมูลค่าผลผลิตประมาณ 2,604.6 ล้านบาท หรือประมาณร้อยละ 13.4 สถานประกอบการที่มีคนทำงาน 31-50 คน มีมูลค่าผลผลิตประมาณ 1,012.2 ล้านบาท หรือประมาณร้อยละ 5.2 สถานประกอบการที่มีคนทำงาน 16-25 คน มีมูลค่าผลผลิตประมาณ 990.4 ล้านบาท หรือประมาณ ร้อยละ 5.1 และสถานประกอบการที่มีคนทำงาน 26-30 คน มีมูลค่าผลผลิตประมาณ 460.7 ล้านบาท หรือประมาณ ร้อยละ 2.4

เมื่อพิจารณาตามหมวดอุตสาหกรรมประเภทต่างๆ พบว่า มูลค่าผลผลิตของสถานประกอบการ ส่วนใหญ่มาจากการผลิตผลิตภัณฑ์อาหาร ประมาณ 15,421.3 ล้านบาท หรือประมาณร้อยละ 79.4 รองลงมา มูลค่าผลผลิตของสถานประกอบการผลิตโลหะขั้นมูลฐาน ประมาณ 910.3 ล้านบาท หรือประมาณร้อยละ 4.7 มูลค่าผลผลิตของสถานประกอบการผลิตผลิตภัณฑ์ยางและพลาสติก หรือประมาณ 752.3 ล้านบาท หรือประมาณ ร้อยละ 3.9 มูลค่าผลผลิตของสถานประกอบการการผลิตสิ่งทอและการผลิตผลิตภัณฑ์อื่นๆ ที่ทำจากแร่โลหะ มีสัดส่วนใกล้เคียงกันประมาณ 472.5 ล้านบาท และ 456.9 ล้านบาท หรือประมาณร้อยละ 2.4 เท่ากัน กิจกรรมนอกเหนือจากที่กล่าวมานี้ มีสัดส่วนต่ำกว่าร้อยละ 2.0

2) ค่าใช้จ่ายชั้นกลาง

ในด้านค่าใช้จ่ายชั้นกลางของสถานประกอบการอุตสาหกรรมการผลิตในจังหวัดสมุทรสงคราม มีมูลค่าทั้งสิ้นประมาณ 15,173.7 ล้านบาท

หากพิจารณาตามขนาดคนที่ทำงาน ในสถานประกอบการ พบว่า สถานประกอบการที่มีคนทำงาน 51-200 คน ประมาณ 6,081.1 ล้านบาท หรือประมาณ ร้อยละ 40.1 รองลงมา เป็นสถานประกอบการที่มีคนทำงานมากกว่า 200 คน มีค่าใช้จ่ายชั้นกลางประมาณ 5,168.3 ล้านบาท หรือร้อยละ 34.1 สถานประกอบการที่มีคนทำงาน 1-15 คน จำนวน 1,970.1 ล้านบาท หรือร้อยละ 13.0 สถานประกอบการที่มีคนทำงาน 31-50 คน และ 16-25 คน จำนวน 840.4 ล้านบาท และ 820.4 ล้านบาท มีสัดส่วนใกล้เคียงกันคือ ร้อยละ 5.5 ร้อยละ 5.4 ตามลำดับ และสถานประกอบการที่มีคนทำงาน 26-30 คน จำนวน 287.9 ล้านบาท ร้อยละ 1.9

เมื่อพิจารณาตามหมวดย่อยอุตสาหกรรมประเภทต่างๆ พบว่า ค่าใช้จ่ายชั้นกลางของสถานประกอบการ ส่วนใหญ่ มาจากการผลิตผลิตภัณฑ์อาหาร ประมาณ 12,097.8 ล้านบาท ร้อยละ 79.7 รองลงมา เป็นค่าใช้จ่าย ชั้นกลางของสถานประกอบการผลิตโลหะขั้นมูลฐาน ประมาณ 780.4 ล้านบาท ร้อยละ 5.1 ค่าใช้จ่ายชั้นกลางของสถานประกอบการการผลิตผลิตภัณฑ์ยางและพลาสติก ประมาณ 521.6 ล้านบาท ร้อยละ 3.4 ค่าใช้จ่าย ชั้นกลางของสถานประกอบการผลิตผลิตภัณฑ์อื่นๆ ที่ทำจากแร่โลหะ ประมาณ 361.5 ล้านบาท ร้อยละ 2.4 และการผลิตสิ่งทอ ประมาณ 345.0 ล้านบาท ร้อยละ 2.3 สำหรับค่าใช้จ่ายชั้นกลางในหมวดย่อยอื่นๆ นอกเหนือจาก ที่กล่าวข้างต้น มีค่าใช้จ่ายชั้นกลางไม่เกินประมาณร้อยละ 2.0 (ตาราง 3.5)

3) มูลค่าเพิ่ม

จากตาราง 3.5 แสดงให้เห็นว่าสถานประกอบการอุตสาหกรรมการผลิตในจังหวัดสมุทรสงคราม มีมูลค่าเพิ่มประมาณ 4,237.0 ล้านบาท

หากพิจารณาตามขนาดของสถานประกอบการ พบว่า มูลค่าเพิ่มของสถานประกอบการที่มีคนทำงาน 51-200 คน จำนวน 1,959.1 ล้านบาท ร้อยละ 46.2 รองลงมาเป็นมูลค่าเพิ่มของสถานประกอบการที่มีคนทำงานมากกว่า 200 คน จำนวน 1,129.2 ล้านบาท ร้อยละ 26.7 มูลค่าเพิ่มของสถานประกอบการที่มีคนทำงาน 1-15 คน จำนวน 634.5 ล้านบาท ร้อยละ 15.0 มูลค่าเพิ่มของสถานประกอบการที่มีคนทำงาน 26-30 คน จำนวน 172.8 ล้านบาท ร้อยละ 4.1 มูลค่าเพิ่มของสถานประกอบการที่มีคนทำงาน 31-50 คน จำนวน 171.4

ล้านบาท ร้อยละ 4.0 และมูลค่าเพิ่มของสถานประกอบการที่มีคนทำงาน 16-25 คน จำนวน 170.0 ล้านบาท หรือประมาณร้อยละ 4.0

เมื่อพิจารณาตามหมวดย่อยอุตสาหกรรมพบว่า อุตสาหกรรมที่มีมูลค่าเพิ่มของการผลิตผลิตภัณฑ์อาหาร ประมาณ 3,323.5 ล้านบาท ร้อยละ 78.4 รองลงมาคืออุตสาหกรรมที่มีมูลค่าเพิ่มของการผลิตผลิตภัณฑ์ยางและพลาสติก ประมาณ 230.7 ล้านบาท หรือประมาณร้อยละ 5.4 อุตสาหกรรมที่มีมูลค่าเพิ่มของการผลิตโลหะขั้นมูลฐาน 129.9 ล้านบาท ร้อยละ 3.1 อุตสาหกรรมที่มีมูลค่าเพิ่มของการผลิตสิ่งทอ ประมาณ 127.5 ล้านบาท ร้อยละ 3.0 สำหรับมูลค่าเพิ่มของสถานประกอบการในหมวดย่อยอื่นๆ นอกเหนือจากที่กล่าวมาข้างต้นมีมูลค่าเพิ่มต่ำกว่าร้อยละ 2.4

ตาราง 3.5 มูลค่าผลผลิต ค่าใช้จ่ายขั้นกลาง และมูลค่าเพิ่มของสถานประกอบการอุตสาหกรรมการผลิต จำแนกตามขนาดของสถานประกอบการและหมวดย่อยอุตสาหกรรม

ขนาดของสถานประกอบการ/ หมวดย่อยอุตสาหกรรม	มูลค่าผลผลิต		ค่าใช้จ่ายขั้นกลาง		มูลค่าเพิ่ม		มูลค่าเพิ่มต่อมูลค่าผลผลิต (ร้อยละ)
	มูลค่า (พันบาท)	ร้อยละ	มูลค่า (พันบาท)	ร้อยละ	มูลค่า (พันบาท)	ร้อยละ	
รวม	19,410,705.8	100.0	15,173,691.1	100.0	4,237,014.7	100.0	21.8
ขนาดของสถานประกอบการ							
1 - 15 คน	2,604,586.8	13.4	1,970,056.6	13.0	634,530.2	15.0	24.4
16 - 25 คน	990,434.6	5.1	820,400.9	5.4	170,033.7	4.0	17.2
26 - 30 คน	460,704.2	2.4	287,892.4	1.9	172,811.9	4.1	37.5
31 - 50 คน	1,012,231.6	5.2	840,879.6	5.5	171,352.0	4.0	16.9
51 - 200 คน	8,045,220.3	41.5	6,086,133.5	40.1	1,959,086.8	46.2	24.4
มากกว่า 200 คน	6,297,528.3	32.4	5,168,328.2	34.1	1,129,200.1	26.7	17.9

ตาราง 3.5 มูลค่าผลผลิต ค่าใช้จ่ายชั้นกลาง และมูลค่าเพิ่มของสถานประกอบการอุตสาหกรรมการผลิต จำแนกตามขนาดของสถานประกอบการและหมวดย่อยอุตสาหกรรม (ต่อ)

ขนาดของสถานประกอบการ/ หมวดย่อยอุตสาหกรรม	มูลค่าผลผลิต		ค่าใช้จ่ายชั้นกลาง		มูลค่าเพิ่ม		มูลค่าเพิ่ม ต่อมูลค่า ผลผลิต (ร้อยละ)
	มูลค่า (พันบาท)	ร้อยละ	มูลค่า (พันบาท)	ร้อยละ	มูลค่า (พันบาท)	ร้อยละ	
หมวดย่อยอุตสาหกรรม							
การผลิตผลิตภัณฑ์อาหาร	15,421,308.0	79.4	12,097,808.4	79.7	3,323,499.6	78.4	21.6
การผลิตเครื่องดื่ม	34,631.4	0.2	24,173.6	0.2	10,457.8	0.2	30.2
การผลิตสิ่งทอ	472,492.0	2.4	344,996.9	2.3	127,495.1	3.0	27.0
การผลิตเสื้อผ้าเครื่องแต่งกาย	9,434.9	0.0	3,860.6	0.0	5,574.4	0.1	59.1
การผลิตเครื่องหนังและผลิตภัณฑ์ที่เกี่ยวข้อง	967.8	0.0	667.8	0.0	300.0	0.0	31.0
การผลิตไม้และผลิตภัณฑ์จากไม้และไม้ก๊อก (ยกเว้นเฟอร์นิเจอร์) การผลิตสิ่งของจากฟาง และวัสดุถักสานอื่นๆ	61,827.8	0.3	38,847.5	0.3	22,980.2	0.5	37.2
การผลิตกระดาษและผลิตภัณฑ์กระดาษ	14,930.9	0.1	11,938.0	0.1	2,992.9	0.1	20.1
การพิมพ์และการผลิตสื่อสิ่งพิมพ์ข้อมูล	14,452.6	0.1	7,688.8	0.1	6,763.8	0.2	46.8
การผลิตเคมีภัณฑ์และผลิตภัณฑ์เคมี	94,349.3	0.5	76,796.1	0.5	17,553.2	0.4	18.6
การผลิตผลิตภัณฑ์ยางและพลาสติก	752,256.7	3.9	521,571.0	3.4	230,685.7	5.4	30.7
การผลิตผลิตภัณฑ์อื่นๆ ที่ทำจากแร่โลหะ	456,945.8	2.4	361,487.5	2.4	95,458.3	2.3	20.9
การผลิตโลหะขั้นมูลฐาน	910,274.9	4.7	780,424.7	5.1	129,850.2	3.1	14.3
การผลิตผลิตภัณฑ์โลหะประดิษฐ์ (ยกเว้น เครื่องจักรและอุปกรณ์)	327,260.1	1.7	226,920.7	1.5	100,339.5	2.4	30.7
การผลิตอุปกรณ์ไฟฟ้า	19,800.0	0.1	16,674.4	0.1	3,125.6	0.1	15.8
การผลิตเครื่องจักรและเครื่องมือ ซึ่งมีได้จัด ประเภทไว้ในที่อื่น	343,674.7	1.8	287,852.9	1.9	55,821.8	1.3	16.2
การผลิตยานยนต์ รถพ่วง และรถกึ่งพ่วง	41,189.5	0.2	27,602.7	0.2	13,586.8	0.4	45.1
การผลิตอุปกรณ์ขนส่งอื่นๆ	50,873.1	0.3	36,464.3	0.3	14,408.8	0.1	11.2
การผลิตเฟอร์นิเจอร์	79,392.3	0.4	47,409.3	0.4	31,982.9	0.3	14.9
การผลิตผลิตภัณฑ์อื่นๆ	9,487.4	0.0	5,989.9	0.0	3,497.4	0.1	36.9
การซ่อมและการติดตั้งเครื่องจักรและอุปกรณ์	11,870.1	0.1	6,147.8	0.0	5,722.3	0.2	52.8
การเก็บรวบรวมของเสีย การบำบัดและการ กำจัดของเสียรวมถึงการนำของเสียกลับมาใช้ใหม่	283,286.6	1.4	248,368.2	1.6	34,918.4	0.8	12.3

หมายเหตุ : - ไม่มีข้อมูล หรือข้อมูลมีค่าเป็น 0 หรือมีข้อมูลจำนวน

3.2.3 มูลค่าผลผลิตและมูลค่าเพิ่มเฉลี่ยต่อสถานประกอบการ

จากตาราง 3.6 พบว่า สถานประกอบการอุตสาหกรรมการผลิตในจังหวัดสมุทรสงคราม มีมูลค่าผลผลิตเฉลี่ยต่อสถานประกอบการ ประมาณ 17.1 ล้านบาทและมูลค่าเพิ่มเฉลี่ยต่อสถานประกอบการ ประมาณ 3.7 ล้านบาท

หากพิจารณาตามขนาดของสถานประกอบการ พบว่า มูลค่าผลผลิตเฉลี่ยและมูลค่าเพิ่มเฉลี่ยต่อสถานประกอบการจะแปรผันตามขนาดของกิจการ กล่าวคือ สถานประกอบการที่มีคนทำงานมากกว่า 200 คน มีมูลค่าผลผลิตเฉลี่ยมากที่สุด ประมาณ 629.8 ล้านบาท และมีมูลค่าเพิ่มเฉลี่ยประมาณ 112.9 ล้านบาท สถานประกอบการที่มีคนทำงาน 51-200 คน มีมูลค่าผลผลิตเฉลี่ยต่อสถานประกอบการ ประมาณ 473.3 ล้านบาท และมูลค่าเพิ่มเฉลี่ยประมาณ 115.2 ล้านบาท สถานประกอบการที่มีคนทำงาน 31-50 คน มีมูลค่าผลผลิตเฉลี่ยต่อสถานประกอบการ ประมาณ 63.3 ล้านบาท และมูลค่าเพิ่มเฉลี่ยประมาณ 10.7 ล้านบาท สถานประกอบการที่มีคนทำงาน 26-30 คน มีมูลค่าผลผลิตเฉลี่ยต่อสถานประกอบการ ประมาณ 46.1 ล้านบาท และมูลค่าเพิ่มเฉลี่ยประมาณ 15.3 ล้านบาท สถานประกอบการที่มีคนทำงาน 16-25 คน มีมูลค่าผลผลิตเฉลี่ยต่อสถานประกอบการ ประมาณ 23.6 ล้านบาท และมูลค่าเพิ่มเฉลี่ยประมาณ 3.8 ล้านบาท และสถานประกอบการที่มีคนทำงาน 1-15 คน มีมูลค่าผลผลิตเฉลี่ยต่อสถานประกอบการ ประมาณ 2.5 ล้านบาท และมูลค่าเพิ่มเฉลี่ยประมาณ 0.6 ล้านบาท ตามลำดับ

เมื่อพิจารณาในตามหมวดอุตสาหกรรม พบว่า อุตสาหกรรมการผลิตโลหะขั้นมูลฐาน มีมูลค่าผลผลิตเฉลี่ยต่อสถานประกอบการมากที่สุด ประมาณ 227.5 ล้านบาท และมูลค่าเพิ่มเฉลี่ย 32.4 ล้านบาท รองลงมา เป็นอุตสาหกรรมการผลิตเครื่องจักรและ

เครื่องมือ ซึ่งมีได้จัดประเภทไว้ในที่อื่น มีมูลค่าผลผลิตเฉลี่ยต่อสถานประกอบการประมาณ 85.9 ล้านบาท และมูลค่าเพิ่มเฉลี่ยประมาณ 13.9 บาท อุตสาหกรรมการผลิตผลิตภัณฑ์ยางและพลาสติก มีมูลค่าผลผลิตเฉลี่ยต่อสถานประกอบการประมาณ 75.2 ล้านบาท และมูลค่าเพิ่มเฉลี่ยประมาณ 23.0 ล้านบาท การเก็บรวบรวมของเสีย อุตสาหกรรมการบำบัดและการกำจัดของเสียรวมถึงการนำของเสียกลับมาใช้ใหม่ มีมูลค่าผลผลิตเฉลี่ยต่อสถานประกอบการประมาณ 70.8 ล้านบาท และมูลค่าเพิ่มเฉลี่ยประมาณ 8.7 ล้านบาท อุตสาหกรรมการผลิตผลิตภัณฑ์สังทอ มีมูลค่าผลผลิตเฉลี่ยต่อสถานประกอบการประมาณ 67.5 ล้านบาท และมูลค่าเพิ่มเฉลี่ยประมาณ 18.2 ล้านบาท อุตสาหกรรมการผลิตอาหาร มีมูลค่าผลผลิตเฉลี่ยต่อสถานประกอบการประมาณ 20.5 ล้านบาท และมูลค่าเพิ่มเฉลี่ยประมาณ 4.4 ล้านบาท อุตสาหกรรมการผลิตอุปกรณ์ไฟฟ้า มีมูลค่าผลผลิตเฉลี่ยต่อสถานประกอบการประมาณ 19.8 ล้านบาท และมูลค่าเพิ่มเฉลี่ยประมาณ 3.1 ล้านบาท อุตสาหกรรมการผลิตผลิตภัณฑ์อื่นๆที่ทำจากแร่โลหะ มีมูลค่าผลผลิตเฉลี่ยต่อสถานประกอบการประมาณ 19.0 ล้านบาท และมูลค่าเพิ่มเฉลี่ยประมาณ 4.0 ล้านบาท และส่วนที่เหลือเป็นอุตสาหกรรมการผลิตอื่นๆ ซึ่งมีมูลค่าผลผลิตเฉลี่ยต่อสถานประกอบการรวมประมาณ 47.0 ล้านบาท และมูลค่าเพิ่มเฉลี่ยรวมประมาณ 29.6 ล้านบาท (ตาราง 3.6)

3.2.4 มูลค่าผลผลิตและมูลค่าเพิ่มเฉลี่ยต่อคนทำงาน

ในด้านมูลค่าผลผลิตและมูลค่าเพิ่มเฉลี่ยต่อคนทำงาน พบว่า สถานประกอบการอุตสาหกรรมการผลิต มีมูลค่าผลผลิตเฉลี่ยต่อคนทำงานประมาณ 1.6 ล้านบาท และมูลค่าเพิ่มเฉลี่ยต่อคนทำงาน ประมาณ 0.4 ล้านบาท

หากพิจารณาตามขนาดของสถานประกอบการ พบว่า มูลค่าผลผลิตเฉลี่ยและมูลค่าเพิ่มเฉลี่ยต่อคนทำงาน ในสถานประกอบการที่มีคนทำงาน 51-200 คน มีมูลค่าผลผลิตเฉลี่ยมากที่สุดประมาณ 4.5 ล้านบาท และมีมูลค่าเพิ่มเฉลี่ยประมาณ 1.1 ล้านบาท สถานประกอบการที่มีคนทำงาน 31-50 คน มีมูลค่าผลผลิตเฉลี่ยต่อคนทำงานประมาณ 1.7 ล้านบาท และมูลค่าเพิ่มเฉลี่ยประมาณ 0.3 ล้านบาท สถานประกอบการที่มีคนทำงาน 26-30 คน มีมูลค่าผลผลิตเฉลี่ยต่อคนทำงาน ประมาณ 1.6 ล้านบาท และมูลค่าเพิ่มเฉลี่ยประมาณ 0.6 ล้านบาท สถานประกอบการที่มีคนทำงานมากกว่า 200 คนขึ้นไป มีมูลค่าผลผลิตเฉลี่ยต่อคนทำงาน ประมาณ 1.4 ล้านบาท และมูลค่าเพิ่มเฉลี่ยประมาณ 0.3 ล้านบาท สถานประกอบการที่มีคนทำงาน 16-25 คน มีมูลค่าผลผลิตเฉลี่ยต่อคนทำงาน ประมาณ 1.2 ล้านบาท และมูลค่าเพิ่มเฉลี่ยประมาณ 0.2 ล้านบาท และสถานประกอบการที่มีคนทำงาน 1-15 คน มีมูลค่าผลผลิตเฉลี่ยต่อคนทำงาน ประมาณ 0.6 ล้านบาท และมูลค่าเพิ่มเฉลี่ยประมาณ 0.1 ล้านบาท ตามลำดับ

เมื่อพิจารณาในตามหมวดอุตสาหกรรม พบว่า อุตสาหกรรมการเก็บรวบรวมของเสีย การบำบัดและการกำจัดของเสียรวมถึงการนำของเสียกลับมาใช้ใหม่ มีมูลค่าผลผลิตเฉลี่ยต่อคนทำงานมากที่สุดประมาณ 6.3 ล้านบาท และมูลค่าเพิ่มเฉลี่ย 0.8 ล้านบาท รองลงมา เป็นอุตสาหกรรมการผลิตโลหะขั้นมูลฐาน มีมูลค่าผลผลิตเฉลี่ยต่อคนทำงานประมาณ 4.1 ล้านบาท และมูลค่าเพิ่มเฉลี่ยประมาณ 0.6 ล้านบาท อุตสาหกรรมการผลิตการผลิตเครื่องจักร

และเครื่องมือ ซึ่งมีได้จัดประเภทไว้ในที่อื่น มีมูลค่าผลผลิตเฉลี่ยต่อคนทำงาน ประมาณ 4 ล้านบาท และมูลค่าเพิ่มเฉลี่ยประมาณ 0.7 ล้านบาท อุตสาหกรรมการผลิตอุปกรณ์ขนส่งอื่นๆ มีมูลค่าผลผลิตเฉลี่ยต่อคนทำงาน ประมาณ 2.2 ล้านบาท และมูลค่าเพิ่มเฉลี่ยประมาณ 0.3 ล้านบาท อุตสาหกรรมการผลิตผลิตภัณฑ์อาหาร มีมูลค่าผลผลิตเฉลี่ยต่อคนทำงาน ประมาณ 1.7 ล้านบาท และมูลค่าเพิ่มเฉลี่ยประมาณ 0.4 ล้านบาท อุตสาหกรรมการผลิตผลิตภัณฑ์อื่นๆ ที่ทำจากแร่โลหะมีมูลค่าผลผลิตเฉลี่ยต่อคนทำงาน ประมาณ 1.6 ล้านบาท และมูลค่าเพิ่มเฉลี่ยประมาณ 0.3 ล้านบาท การผลิตเคมีภัณฑ์และผลิตภัณฑ์เคมี มีมูลค่าผลผลิตเฉลี่ยต่อคนทำงานประมาณ 1.3 ล้านบาท และมูลค่าเพิ่มเฉลี่ยประมาณ 0.3 ล้านบาท อุตสาหกรรมการผลิตสิ่งทอ มีมูลค่าผลผลิตเฉลี่ยต่อคนทำงาน ประมาณ 1.3 ล้านบาท และมูลค่าเพิ่มเฉลี่ยประมาณ 0.4 ล้านบาท อุตสาหกรรมการผลิตผลิตภัณฑ์ยางและพลาสติก มีมูลค่าผลผลิตเฉลี่ยต่อคนทำงาน ประมาณ 1.1 ล้านบาท และมูลค่าเพิ่มเฉลี่ยประมาณ 0.4 ล้านบาท อุตสาหกรรมการผลิตเฟอร์นิเจอร์ มีมูลค่าผลผลิตเฉลี่ยต่อคนทำงาน ประมาณ 1.1 ล้านบาท และมูลค่าเพิ่มเฉลี่ยประมาณ 0.4 ล้านบาท และส่วนที่เหลือเป็นอุตสาหกรรมการผลิตอื่นๆ ซึ่งมีมูลค่าผลผลิตเฉลี่ยต่อคนทำงานรวมประมาณ 3.4 ล้านบาท และมูลค่าเพิ่มเฉลี่ยรวมประมาณ 1.3 ล้านบาท (ตาราง 3.6)

ตาราง 3.6 มูลค่าผลผลิต มูลค่าเพิ่มเฉลี่ยต่อสถานประกอบการและต่อคนทำงาน จำแนกตามขนาดของสถานประกอบการ และหมวดย่อยอุตสาหกรรม

หน่วย : พันบาท

ขนาดของสถานประกอบการ/ หมวดย่อยอุตสาหกรรม	มูลค่าผลผลิตเฉลี่ยต่อ		มูลค่าเพิ่มเฉลี่ยต่อ	
	สถาน ประกอบการ	คนทำงาน	สถาน ประกอบการ	คนทำงาน
รวม	17,117,024.5	1,586,101.1	3,736,344.5	346,217.9
ขนาดของสถานประกอบการ				
1 - 15 คน	2,506,820.8	615,014.6	610,712.4	149,908.0
16 - 25 คน	23,581,776.2	1,174,982.8	3,840,779.7	191,355.6
26 - 30 คน	46,070,420.0	1,616,506.0	15,291,185.0	536,532.8
31 - 50 คน	63,264,473.8	1,718,559.6	10,709,501.3	290,920.2
51 - 200 คน	473,248,253.5	4,517,248.9	115,534,520.0	1,102,800.0
มากกว่า 200 คน	629,752,831.0	1,398,207.9	112,920,009.0	250,710.5
หมวดย่อยอุตสาหกรรม				
การผลิตผลิตภัณฑ์อาหาร	20,507,058.5	1,678,053.1	4,419,547.4	361,643.0
การผลิตเครื่องตี	1,731,571.0	364,541.0	522,891.0	110,082.4
การผลิตสิ่งทอ	67,498,862.9	1,280,466.2	18,213,591.4	345,515.3
การผลิตเสื้อผ้าเครื่องแต่งกาย	171,544.7	95,302.6	101,352.2	56,306.8
การผลิตไม้และผลิตภัณฑ์จากไม้และไม้ก๊อก (ยกเว้นเฟอร์นิเจอร์) การผลิตสิ่งของจากฟางและวัสดุอีกสถานอื่นๆ	2,289,916.7	429,359.4	851,118.6	159,584.8
การผลิตกระดาษและผลิตภัณฑ์กระดาษ	7,465,450.0	878,288.2	1,496,450.0	176,053.0
การพิมพ์และการผลิตซ้ำสื่อบันทึกข้อมูล	1,605,844.4	328,468.2	751,533.4	157,722.8
การผลิตเคมีภัณฑ์และผลิตภัณฑ์เคมี	6,739,235.7	1,328,863.4	1,253,792.9	247,226.8
การผลิตผลิตภัณฑ์ยางและพลาสติก	75,225,660.0	1,136,393.0	23,068,570.0	348,467.9
การผลิตผลิตภัณฑ์อื่นๆ ที่ทำจากแร่โลหะ	19,039,408.3	1,643,689.9	3,977,429.2	343,375.2
การผลิตโลหะขั้นมูลฐาน	227,568,725.0	4,137,613.2	32,462,550.0	590,228.2
การผลิตผลิตภัณฑ์โลหะประดิษฐ์ (ยกเว้นเครื่องจักรและอุปกรณ์)	3,481,490.4	631,776.2	1,067,441.5	193,705.6
การผลิตอุปกรณ์ไฟฟ้า	19,800,000.0	638,709.7	3,125,600.0	100,825.8
การผลิตเครื่องจักรและเครื่องมือ ซึ่งมีได้จัดประเภทไว้ในที่อื่น	85,918,765.0	3,996,217.2	13,955,475.0	649,091.9
การผลิตยานยนต์ รถพ่วง และรถกึ่งพ่วง	6,864,916.7	416,055.6	3,097,800.0	187,745.5
การผลิตอุปกรณ์ขนส่งอื่นๆ	7,267,585.7	2,211,873.9	812,542.9	247,295.7
การผลิตเฟอร์นิเจอร์	8,821,388.9	1,087,568.5	1318,100.0	162,505.5
การผลิตผลิตภัณฑ์อื่นๆ	169,416.1	92,109.7	62,453.6	33,955.4
การซ่อมและการติดตั้งเครื่องจักรและอุปกรณ์	423,932.1	172,030.4	224,010.8	90,902.9
การเก็บรวบรวมของเสีย การบำบัดและการกำจัดของเสียรวมถึง การนำของเสียกลับมาใช้ใหม่	70,821,650.0	6,295,257.8	8,729,600.0	775,964.5

ภาคผนวกตารางสถิติ

APPENDIX STATISTICAL TABLES

ภาคผนวก ก ตารางสถิติ

APPENDIX A STATISTICAL TABLES

ตอนที่ 1 ข้อมูลทั่วไปของสถานประกอบการ

PART 1 GENERAL INFORMATION OF ESTABLISHMENTS

ตอนที่ 1 ข้อมูลทั่วไปของสถานประกอบการ จำแนกตาม
ขนาดของสถานประกอบการ

PART 1 GENERAL INFORMATION OF ESTABLISHMENTS
BY SIZE OF ESTABLISHMENTS

สารบัญตารางสถิติ

LIST OF STATISTICAL TABLES

		หน้า
ตอนที่ 1	ข้อมูลทั่วไปของสถานประกอบการ จำแนกตามขนาดของสถานประกอบการ	
Part 1	General Information of Establishments by Size of Establishment	
ตาราง 1	จำนวนและร้อยละของสถานประกอบการอุตสาหกรรมการผลิตจำแนกตามรูปแบบการจัดตั้งตามกฎหมาย และขนาดของสถานประกอบการ	35
Table 1	Number and Percentage of Manufacturing Establishments by Form of Legal Organization and Size of Establishment	35
ตาราง 2	จำนวนและร้อยละของสถานประกอบการอุตสาหกรรมการผลิตจำแนกตามรูปแบบการจัดตั้งทางเศรษฐกิจ และขนาดของสถานประกอบการ	36
Table 2	Number and Percentage of Manufacturing Establishments by Form of Economic Organization and Size of Establishment	36
ตาราง 3	จำนวนและร้อยละของสถานประกอบการอุตสาหกรรมการผลิต จำแนกตามระยะเวลาในการดำเนินงาน และขนาดของสถานประกอบการ	37
Table 3	Number and Percentage of Manufacturing Establishments by Period of Operation and Size of Establishment	37
ตาราง 4	จำนวนและร้อยละของสถานประกอบการอุตสาหกรรมการผลิต จำแนกตามระยะเวลาการผลิตในปี 2559 และขนาดของสถานประกอบการ	38
Table 4	Number and Percentage of Manufacturing Establishments by Period of Operation In 2016 and Size of Establishment	38
ตาราง 5	จำนวนและร้อยละของสถานประกอบการอุตสาหกรรมการผลิตจำแนกตามมูลค่าทุนจดทะเบียน และขนาดของสถานประกอบการ	39
Table 5	Number and Percentage of Manufacturing Establishments by Value of Registered Capital and Size of Establishment	39
ตาราง 6	จำนวนและร้อยละของสถานประกอบการอุตสาหกรรมการผลิตจำแนกตามสัดส่วนของการร่วมลงทุนหรือถือหุ้นของต่างประเทศและขนาดของสถานประกอบการ	40
Table 6	Number and Percentage of Manufacturing Establishments by Proportion of Foreign Investment or Share Holding and Size of Establishment	40
ตาราง 7	จำนวนและร้อยละของสถานประกอบการอุตสาหกรรมการผลิตจำแนกตามการส่งเสริมการลงทุนจากสำนักงานคณะกรรมการส่งเสริมการลงทุนและขนาดของสถานประกอบการ	41
Table 7	Number and Percentage of Manufacturing Establishments by Investment Promotion From Board of Investment (BOI) and Size of Establishment	41
ตาราง 8	จำนวนและร้อยละของสถานประกอบการอุตสาหกรรมการผลิตจำแนกตามร้อยละของการส่งออกผลผลิตออกไปจำหน่ายต่างประเทศและขนาดของสถานประกอบการ	42
Table 8	Number and Percentage of Manufacturing Establishments by Percentage of Export and Size of Establishment	42
ตาราง 9	จำนวนและร้อยละของสถานประกอบการอุตสาหกรรมการผลิตจำแนกตามการใช้วัตถุดิบและขนาดของสถานประกอบการ	43
Table 9	Number and Percentage of Manufacturing Establishments by Use of Imported Materials and Components and Size of Establishment	43

ตาราง 10	จำนวนและร้อยละของสถานประกอบการอุตสาหกรรมการผลิตจำแนกตามอัตราการใช้กำลังการผลิตต่อปี 2559 และขนาดของสถานประกอบการ	44
Table 10	Number and Percentage of Manufacturing Establishments by Percentage of Capacity Utilization In 2016 and Size of Establishment	44
ตาราง 11	จำนวนและร้อยละของสถานประกอบการอุตสาหกรรมการผลิตที่ประสบปัญหา/อุปสรรคการดำเนินงานกิจการ จำแนกตามปัญหาในการดำเนินงาน และขนาดของสถานประกอบการ	45
Table 11	Number and Percentage of Manufacturing Establishments, Problems with the Operation by Problems and Size of Establishment	45
ตาราง 12	จำนวนและร้อยละของสถานประกอบการอุตสาหกรรมการผลิตจำแนกตามประเภทความช่วยเหลือที่ต้องการให้ ภาครัฐช่วยเหลือและขนาดของสถานประกอบการ	47
Table 12	Number and Percentage of Manufacturing Establishments Problems with the Need Aid from The Governmental Operation by Problems and Size of Establishment	47
ตาราง 13	จำนวนและร้อยละของสถานประกอบการอุตสาหกรรมผลิตเข้าร่วมโครงการอุตสาหกรรมสีเขียว (Green Industry) จำแนกตามระดับอุตสาหกรรมสีเขียว และขนาดของสถานประกอบการ	49
Table 13	Number and Percentage of Manufacturing Establishments, Participating Green Industry by Levels Green Industry and Size of Establishment	49

ตาราง 1 จำนวนและร้อยละของสถานประกอบการอุตสาหกรรมผลิต จำแนกตามรูปแบบการจัดตั้งตามกฎหมาย ขนาดของสถานประกอบการ

Table 1 Number and Percentage of Manufacturing Establishments by Form of Legal Organization and size of Establishment

จำนวนสถาน- ประกอบการ Number of establishments	ส่วนบุคคล		ห้างหุ้นส่วนสามัญ		บริษัทจำกัด		กลุ่มแม่บ้าน		การจัดตั้งใน รูปแบบอื่น ๆ		Size of establishment	
	จำนวน	ร้อยละ	จำนวน	ร้อยละ	จำนวน	ร้อยละ	จำนวน	ร้อยละ	จำนวน	ร้อยละ		
ประเภท ของสถานประกอบการ (จำนวนคนทำงาน)	จำนวน	ร้อยละ	จำนวน	ร้อยละ	จำนวน	ร้อยละ	จำนวน	ร้อยละ	จำนวน	ร้อยละ	Total	
	Number	%	Number	%	Number	%	Number	%	Number	%		
1-15 คน	1,134	100.0	1,020	89.9	19	1.7	79	7.00	14	1.2	2	0.2
16-25 คน	1039	100.0	993	95.6	7	0.7	28	2.7	9	0.9	2	0.2
26-30 คน	42	100.0	20	48.2	6	14.3	11	26.8	5	10.7	-	-
31-50 คน	10	100.0	2	20.0	3	30.0	4	40.0	1	10.0	-	-
51-200 คน	16	100.0	4	25.0	2.00	12.5	10	62.5	-	-	-	-
มากกว่า 200 คน	17	100.0	-	-	-	-	17	100.0	-	-	-	-
	10	100.0	-	-	1	10.0	9	90	-	-	-	-

ที่มา : สำนักข้อมูลยุทธศาสตร์, สำนักงานสถิติแห่งชาติ กระทรวงดิจิทัลเพื่อเศรษฐกิจและสังคม

Source : The 2017 Industrial Census ,Samutsongkhram Province, National Statistical Office, Ministry of Digital Economy and Society.

ตาราง 2 จำนวนและร้อยละของสถานประกอบการอุตสาหกรรมผลิต จำแนกตามรูปแบบการจัดตั้งทางเศรษฐกิจ และขนาดของสถานประกอบการ

Table 2 Number and Percentage of Manufacturing Establishments by Form of Economic Organization and Size of Establishment

ขนาดของสถานประกอบการ (จำนวนคนทำงาน)	จำนวนสถานประกอบการ		สำนักงานหนึ่งเดียว		สำนักงานใหญ่		สำนักงานสาขา		Size of establishment
	Number of establishments		Single unit		Head office		Branch		
	จำนวน Number	ร้อยละ %	จำนวน Number	ร้อยละ %	จำนวน Number	ร้อยละ %	จำนวน Number	ร้อยละ %	
รวม	1,134	100.0	1,102	97.2	15	1.3	17	1.5	Total
1-15 คน	1039	100.0	1,033	99.4	2	0.2	4	0.4	1-15 persons
16-25 คน	42	100.0	36	85.7	3	7.1	3	7.1	16-25 persons
26-30 คน	10	100.0	8	80.0	1	10.0	1	10.0	26-30 persons
31-50 คน	16	100.0	10	62.5	4	25.0	2	12.5	31-50 persons
51-200 คน	17	100.0	9	52.9	4	23.5	4	23.5	51-200 persons
มากกว่า 200 คน	10	100.0	6	60.0	1	10.0	3	30.0	More than 200 persons

ที่มา : สำนักอุตสาหกรรมการผลิต ปี.ศ. 2560 จังหวัดสมุทรสงคราม สำนักงานสถิติแห่งชาติ กระทรวงดิจิทัลเพื่อเศรษฐกิจและสังคม

Source : The 2017 Industrial Census ,Samutsongkhram Province, National Statistical Office, Ministry of Digital Economy and Society.

ตาราง 3 จำนวนและร้อยละของสถานประกอบการอุตสาหกรรมผลิต จำแนกตามระยะเวลาในการดำเนินงาน และขนาดของสถานประกอบการ

Table 3 Number and Percentage of Manufacturing Establishments by Period of Operation and Size of Establishment

ขนาดของสถานประกอบการ (จำนวนคนทำงาน)	จำนวนสถานประกอบการ												Size of establishment
	ระยะเวลาในการดำเนินงาน (ปี) Period of operation (Year)												
	< 5		5 - 9		10 - 19		20 - 29		≥ 30		Total		
จำนวน Number	ร้อยละ %	จำนวน Number	ร้อยละ %	จำนวน Number	ร้อยละ %	จำนวน Number	ร้อยละ %	จำนวน Number	ร้อยละ %	จำนวน Number	ร้อยละ %	จำนวน Number	ร้อยละ %
รวม	1,134	100.0	296	26.1	210	18.5	337	29.7	159	14.1	132	11.7	Total
1-15 คน	1039	100.0	289	27.8	200	19.2	301	28.9	133	12.8	117	11.3	1-15 persons
16-25 คน	42	100.0	4	10.1	3	7.1	20	48.2	8	17.9	7	16.7	16-25 persons
26-30 คน	10	100.0	1	10.0	-	-	3	30.0	3	30.0	3	30.0	26-30 persons
31-50 คน	16	100.0	-	-	2	12.5	6	37.5	6	37.5	2	12.5	31-50 persons
51-200 คน	17	100.0	1	5.9	4	23.5	5	29.4	5	29.4	2	11.8	51-200 persons
มากกว่า 200 คน	10	100.0	1	10.0	1	10.0	2	20.0	5	50.0	1	10.0	More than 200 persons

ที่มา : สำนักอุตสาหกรรม พ.ศ. 2560 จังหวัดสมุทรสงคราม สำนักงานสถิติแห่งชาติ กระทรวงดิจิทัลเพื่อเศรษฐกิจและสังคม

Source : The 2017 Industrial Census, Samut Songkhram Province, National Statistical Office, Ministry of Digital Economy and Society.

ตาราง 4 จำนวนและร้อยละของสถานประกอบการอุตสาหกรรมผลิต จำแนกตามระยะเวลาการผลิตในปี 2559 และขนาดของสถานประกอบการ

Table 4 Number and Percentage of Manufacturing Establishments by Period of Operation In 2016 and Size of Establishment

ขนาดของสถานประกอบการ (จำนวนคนทำงาน)	จำนวนสถานประกอบการ ระยะเวลาการผลิต Period of operation in 2016												Size of establishment		
	เดือน Months				ชั่วโมง Hours per day				รวม Total						
	< 3	3 - 6	7 - 9	10 - 12	< 8	8 - 10	> 10								
จำนวน Number	ร้อยละ 100.0%	จำนวน Number	ร้อยละ 100.0%	จำนวน Number	ร้อยละ 100.0%	จำนวน Number	ร้อยละ 100.0%	จำนวน Number	ร้อยละ 100.0%	จำนวน Number	ร้อยละ 100.0%				
รวม	1,134	100.0	11	0.9	26	2.3	1,086	95.8	537	54.4	585	51.6	12	1.1	Total
1-15 คน	1039	100.0	11	1.0	25	2.5	993	95.6	530	51.0	508	48.9	1	0.1	1-15 persons
16-25 คน	42	100.0	-	-	1	2.4	41	97.6	4	9.5	36	85.7	2	4.8	16-25 persons
26-30 คน	10	100.0	-	-	1	10.0	9	90.0	1	10.0	9	90.0	-	-	26-30 persons
31-50 คน	16	100.0	-	-	-	-	16	100.0	2	12.5	13	81.3	1	6.3	31-50 persons
51-200 คน	17	100.0	-	-	-	-	17	100.0	-	-	13	76.5	4	23.5	51-200 persons
มากกว่า 200 คน	10	100.0	-	-	-	-	10	100.0	-	-	6	60.0	4	40.0	More than 200 persons

ที่มา : สำนักอุตสาหกรรม พ.ศ. 2560 จังหวัดสมุทรสงคราม สำนักงานสถิติแห่งชาติ กระทรวงดิจิทัลเพื่อเศรษฐกิจและสังคม

Source : The 2017 Industrial Census ,Samutsongkhram Province, National Statistical Office, Ministry of Digital Economy and Society.

ตาราง 5 จำนวนและร้อยละของสถานประกอบการอุตสาหกรรมการผลิต จำนวนตามมูลค่าจดทะเบียน และขนาดของสถานประกอบการ

Table 5 Number and Percentage of Manufacturing Establishments by Value of Registered Capital and Size of Establishment

ขนาดของสถานประกอบการ (จำนวนคนทำงาน)	จำนวนสถานประกอบการ		ไม่มีทุนจดทะเบียน		มูลค่าทุนจดทะเบียน (ล้านบาท) Registered capital (Million baht)										Size of establishment						
	Number of establishments		No value of registered capital		< 1		1 - 9		10 - 49		50 - 99		100 - 199			200 - 499		500 - 999			
	จำนวน Number	ร้อยละ 100.0%	จำนวน Number	ร้อยละ 100.0%	จำนวน Number	ร้อยละ 100.0%	จำนวน Number	ร้อยละ 100.0%	จำนวน Number	ร้อยละ 100.0%	จำนวน Number	ร้อยละ 100.0%	จำนวน Number	ร้อยละ 100.0%		จำนวน Number	ร้อยละ 100.0%	จำนวน Number	ร้อยละ 100.0%		
รวม	1,134	100.0	1,045	92.2	89	7.8	8	9.0	47	53.5	26	29.5	2	2.3	2	2.3	2	2.3	1	1.1	Total
1-15 คน	1,039	100.0	1,005	96.8	34	3.3	4	11.9	24	70.0	6	18.2	-	-	-	-	-	-	-	-	11-15 persons
16-25 คน	42	100.0	24	57.7	18	42.3	3	16.9	13	71.8	2	11.3	-	-	-	-	-	-	-	-	16-25 persons
26-30 คน	10	100.0	3	30.0	7	70.0	1	14.3	4	57.1	2	28.6	-	-	-	-	-	-	-	-	26-30 persons
31-50 คน	16	100.0	6	37.5	10	62.5	-	-	3	30.0	7	70.0	-	-	-	-	-	-	-	-	31-50 persons
51-200 คน	17	100.0	4	23.5	13	76.5	-	-	4	30.8	6	46.2	1	7.7	-	-	1	7.7	1	7.7	51-200 persons
มากกว่า 200 คน	10	100.0	3	30.0	7	70.0	-	-	-	-	3	42.9	1	14.3	2	28.6	1	14.3	-	-	More than 200 persons

ที่มา : สำนักข้อมูลทางเศรษฐกิจ กระทรวงดิจิทัลเพื่อเศรษฐกิจและสังคม

Source : The 2017 Industrial Census ,Samutsonghram Province, National Statistical Office, Ministry of Digital Economy and Society.

ตาราง 6 จำนวนและร้อยละของสถานประกอบการอุตสาหกรรมผลิต จำแนกตามสัดส่วนของการร่วมลงทุนหรือถือหุ้นของต่างประเทศ และขนาดของสถานประกอบการ

Table 6 Number and Percentage of Manufacturing Establishments by Proportion of Foreign Investment or Share Holding and Size of Establishment

ขนาดของสถานประกอบการ (จำนวนคนทำงาน)	จำนวนสถาน- ประกอบการ		ไม่มีต่างประเทศ ร่วมลงทุนหรือถือหุ้น		สัดส่วนของการร่วมลงทุนหรือถือหุ้น								
	Number of establishments		No foreign's investment or share holding		รวม			Proportion of foreign investment or share holding			Size of establishment		
	จำนวน Number	ร้อยละ 100.0%	จำนวน Number	ร้อยละ 100.0%	จำนวน Number	ร้อยละ 100.0%	จำนวน Number	ร้อยละ 100.0%	จำนวน Number	ร้อยละ 100.0%			
รวม	1,134	100.0	1,126	99.3	8	0.7	1	12.5	6	75.0	1	12.5	Total
1-15 คน	1039	100.0	1039	100.0	-	-	-	-	-	-	-	-	1-15 persons
16-25 คน	42	100.0	42.00	100.0	-	-	-	-	-	-	-	-	16-25 persons
26-30 คน	10	100.0	9	90.0	1	10.0	-	-	1	100.0	-	-	26-30 persons
31-50 คน	16	100.0	13	81.3	3	18.8	-	-	3	100.0	-	-	31-50 persons
51-200 คน	17	100.0	14	82.4	3	17.7	1	33.3	1	33.3	1	33.3	51-200 persons
มากกว่า 200 คน	10	100.0	9	90.0	1	10.0	-	-	1	100.0	-	-	More than 200 persons

ที่มา : สำนักข้อมูลเศรษฐกิจ กรมส่งเสริมการค้าระหว่างประเทศ กระทรวงดิจิทัลเพื่อเศรษฐกิจและสังคม

Source : The 2017 Industrial Census ,Samutsongkhram Province, National Statistical Office, Ministry of Digital Economy and Society.

ตาราง 7 จำนวนและร้อยละของสถานประกอบการอุตสาหกรรมผลิต จำนวนตามการส่งเสริมการลงทุน จากสำนักงานคณะกรรมการส่งเสริมการลงทุน และขนาดของสถานประกอบการ

Table 7 Number and Percentage of Manufacturing Establishments by Investment Promotion From Board of Investment (BOI) and Size of Establishment

ขนาดของสถานประกอบการ (จำนวนคนทำงาน)	จำนวนสถานประกอบการ		การลงทุนส่งเสริมการลงทุนจากสำนักงานคณะกรรมการส่งเสริมการลงทุน				Size of establishment
	Number of establishments		Investment promotion from board of investment (BOI)				
	จำนวน Number	ร้อยละ 100.0%	จำนวน Number	ร้อยละ 100.0%	จำนวน Number	ร้อยละ 100.0%	
รวม	1,134	100.0	1,129.00	99.6	5.00	0.4	Total
1-15 คน	1,039	100.0	1,039	100.0	-	-	1-15 persons
16-25 คน	42	100.0	42	100.0	-	-	16-25 persons
26-30 คน	10	100.0	9	90.0	1	10.0	26-30 persons
31-50 คน	16	100.0	16	100.0	-	-	31-50 persons
51-200 คน	17	100.0	16	94.1	1	5.9	51-200 persons
มากกว่า 200 คน	10	100.0	7	70.0	3	30.0	More than 200 persons

ที่มา : สำนักข้อมูลยุทธศาสตร์ สำนักงานสถิติแห่งชาติ กระทรวงดิจิทัลเพื่อเศรษฐกิจและสังคม

Source : The 2017 Industrial Census ,Samutsonghkham Province, National Statistical Office, Ministry of Digital Economy and Society.

ตาราง 8 มูลค่าการส่งออก จำนวนและร้อยละของสถานประกอบการผลิต จำนวนตามร้อยละของการส่งออกผลิตภัณฑ์ จำนวนต่างประเภท และขนาดของสถานประกอบการ

Table 8 Value of Export, Number and Percentage of Manufacturing Establishments by Percentage of Export and Size of Establishment

ขนาดของสถานประกอบการ (จำนวนคนทำงาน)	จำนวนสถานประกอบการ		ร้อยละการส่งออก										มูลค่าการส่งออก Value of export	Size of establishment											
	ไม่มีกาส่งออก		ร้อยละการส่งออก																						
	จำนวน Number	ร้อยละ 100.0%	รวม Total	< 10	10 - 19	20 - 29	30 - 39	40 - 49	50 - 59	60 - 69	70 - 79	80 - 89			90 - 99	100									
รวม	1,134	100.0	21	1.8	4	19.3	2	9.6	1	4.8	1	4.8	2	9.6	1	4.8	5	21.7	3	14.5	2	10.8	6,959,718.57	Total	
1-15 คน	1,039	100.0	2	0.1	-	-	-	-	-	-	-	-	-	-	-	-	2	100.0	-	-	-	-	-	12,000.00	1-15 persons
16-25 คน	42	100.0	2	5.4	1	44.4	-	-	-	-	-	-	-	-	-	-	-	-	-	-	1	55.6	29,889.14	16-25 persons	
26-30 คน	10	100.0	7	70.0	3	30.0	2	66.7	1	-	-	-	-	-	-	-	-	-	-	-	-	-	-	4,186.43	26-30 persons
31-50 คน	16	100.0	14	87.5	2	12.5	-	-	-	-	-	-	-	-	-	-	1	50.0	1	50.0	-	-	-	113,509.15	31-50 persons
51-200 คน	17	100.0	11	64.7	6	35.3	1	16.7	1	16.7	1	16.7	1	16.7	1	16.7	-	-	-	-	-	-	-	3,466,328.32	51-200 persons
มากกว่า 200 คน	10	100.0	4	40.0	2	60.0	-	-	-	-	-	-	1	16.7	-	-	2	33.3	2	33.3	1	16.7	3,333,805.52	More than 200 persons	

ที่มา : สำนักงานอุตสาหกรรม พ.ศ. 2560 จังหวัดสมุทรสงคราม สำนักงานสถิติแห่งชาติ กระทรวงดิจิทัลเพื่อเศรษฐกิจและสังคม

Source : The 2017 Industrial Census ,Samutsongkhram Province, National Statistical Office, Ministry of Digital Economy and Society.

ตาราง 9 มูลค่าการใช้วัตถุดิบหรือวัสดุประกอบการผลิตที่มาจากต่างประเทศ จำนวนและร้อยละของสถานประกอบการอุตสาหกรรมการผลิต จำนวนตามการใช้วัตถุดิบ และขนาดของสถานประกอบการ

Table 9 Value of Imported Materials and Components, Number and Percentage of Manufacturing Establishments by Use of Imported Materials and Components and Size of Establishment

ขนาดของสถานประกอบการ (จำนวนคนทำงาน)	จำนวนสถานประกอบการ		ร้อยละของการใช้วัตถุดิบหรือวัสดุประกอบที่มาจากต่างประเทศ										มูลค่าการใช้วัตถุดิบ												
	จำนวน Number	ร้อยละ 100.0%	< 10	10 - 19	20 - 29	30 - 39	40 - 49	50 - 59	70 - 79	80 - 89	90 - 99	100	จำนวน Number	ร้อยละ 100.0%											
รวม	1,134	100.0	4	6.3	2	3.0	5	7.6	2	3.0	2	3.0	2	3.0	8	12.6	12	17.4	4	6.5	1	1.5	26	39.0	1,267,610.6
1-15 คน	1,039	100.0	46	4.4	1	2.5	-	-	-	1	2.2	2	4.4	3	7.2	11	22.9	4	9.4	-	-	24	51.6	134,055.5	
16-25 คน	42	100.0	38	90.5	4	9.5	-	-	2	50.0	-	-	-	1	25.0	-	-	-	-	-	-	1	25.0	9,490.9	
26-30 คน	10	100.0	7	70.0	-	-	-	-	-	-	-	-	-	2	66.7	-	-	-	-	-	-	1	33.3	144,441.2	
31-50 คน	16	100.0	14	87.5	2	12.5	1	50.0	-	-	-	-	-	1	50.0	-	-	-	-	-	-	-	-	12,201.3	
51-200 คน	17	100.0	12	70.6	5	29.4	2	40.0	-	1	20.0	1	20.0	-	-	1	20.0	-	-	-	-	-	-	415,300.3	
มากกว่า 200 คน	10	100.0	4	40.0	-	-	2	33.3	2	33.3	-	-	1	16.7	1	16.7	-	-	-	-	1	16.7	-	552,121.4	

ที่มา : สำนักอุตสาหกรรม พ.ศ. 2560 จังหวัดนครราชสีมา สำนักงานสถิติแห่งชาติ กระทรวงดิจิทัลเพื่อเศรษฐกิจและสังคม

Source : The 2017 Industrial Census, Samutsongkhram Province, National Statistical Office, Ministry of Digital Economy and Society.

ตาราง 10 จำนวนและร้อยละของสถานประกอบการอุตสาหกรรมผลิต จำนวนตามอัตราการใช้กำลังการผลิตต่อปี 2559 และขนาดของสถานประกอบการ

Table 10 Number and Percentage of Manufacturing Establishments by Percentage of Capacity Utilization In 2016 and Size of Establishment

ขนาดของสถานประกอบการ (จำนวนคนทำงาน)	จำนวนสถานประกอบการ												เฉลี่ยต่อสถาน- ประกอบการ	Size of establishment										
	Number of establishments																							
	จำนวน Number	ร้อยละ 100.0%	จำนวน Number	ร้อยละ 100.0%	จำนวน Number	ร้อยละ 100.0%	จำนวน Number	ร้อยละ 100.0%	จำนวน Number	ร้อยละ 100.0%	จำนวน Number	ร้อยละ 100.0%			จำนวน Number	ร้อยละ 100.0%	จำนวน Number	ร้อยละ 100.0%						
รวม	1,134	100.0	6	0.5	3	0.3	28	2.5	141	12.4	208	18.3	142	12.5	86	7.6	138	12.2	35	3.1	348	30.7	71.2	Total
1-15 คน	1,039	100.0	6	0.5	2	0.2	27	2.6	139	13.3	202	19.4	124	11.9	76	7.3	114	11.0	26	2.5	324	31.2	70.6	1-15 persons
16-25 คน	42	100.0	-	-	-	-	-	-	-	3	7.1	9	20.8	6	14.3	12	28.6	2	4.8	10	24.4	78.1	16-25 persons	
26-30 คน	10	100.0	-	-	-	-	-	1	10.0	2	20.0	3	30.0	-	-	-	-	-	2	20.0	2	20.0	71.4	26-30 persons
31-50 คน	16	100.0	-	-	-	-	-	1	6.3	-	-	3	18.8	1	6.3	5	31.3	-	-	6	37.5	80.9	31-50 persons	
51-200 คน	17	100.0	-	-	-	1	5.9	-	-	1	5.9	3	17.7	3	17.7	3	17.7	4	23.5	2	11.8	75.1	51-200 persons	
มากกว่า 200 คน	10	100.0	-	-	1	10.0	-	-	-	-	-	-	-	-	-	4	40.0	1	10.0	4	40.0	83.5	More than 200 persons	

ที่มา : สำนักงานอุตสาหกรรม พ.ศ. 2560 จังหวัดสมุทรสงคราม สำนักงานสถิติแห่งชาติ กระทรวงดิจิทัลเพื่อเศรษฐกิจและสังคม

Source : The 2017 Industrial Census ,Samutsongkhram Province, National Statistical Office, Ministry of Digital Economy and Society.

ตาราง 11 จำนวนและร้อยละของสถานประกอบการอุตสาหกรรมผลิตที่ประสบปัญหา/อุปสรรคการดำเนินงาน จำนวนตามปัญหาในการดำเนินงาน และขนาดของสถานประกอบการ

Table 11 Number and Percentage of Manufacturing Establishments, Problems with the Operation by Problems and Size of Establishment

จำนวน สถานประกอบการ Number of establishments	ไม่ประสบปัญหา/ อุปสรรค No Problems/ obstacles	ประสบปัญหา/อุปสรรค Problems/obstacles		ปัญหา/อุปสรรคในการดำเนินงาน / Problems/obstacles in the operation										ขนาดเงินลงทุนและเงิน หมุนเวียนในการ ประกอบการ Size of establishment									
		จำนวน Number	ร้อยละ 100.0%	อุปสงค์ Demand	อุปทาน Supply	ต้นทุน ไม่เพียงพอ Insufficient cost	ขาดแคลนแรงงาน Labour shortages	ปัญหาคุณภาพ สินค้า Quality of products	ปัญหาเรื่องเสถียรภาพ การผลิต Production problem	ต้นทุน ในการผลิต สูงขึ้น Increasing of production cost	ขาดเงินลงทุนและเงิน หมุนเวียนในการ ประกอบการ Lack of investment and circulating fund												
รวม	1,134	100.0	348	30.7	786	69.4	181	23.0	394	50.1	72	9.1	188	23.9	101	12.9	32	4.0	551	70.1	245	31.2	Total
1-15 คน	1,039	100.0	329	31.6	710	68.4	167	23.6	349	49.2	63	8.9	152	21.4	89	12.5	23	3.3	498	70.1	231	32.5	1-15 persons
16-25 คน	42	100.0	6	14.3	36	85.7	7	18.8	22	59.7	1	3.5	13	34.7	8	20.8	2	6.3	24	65.3	5	12.5	16-25 persons
26-30 คน	10	100.0	4	40.0	6	60.0	3	50.0	4	66.7	1	16.7	3	50.0	1	16.7	1	16.7	5	83.3	3	50.0	26-30 persons
31-50 คน	16	100.0	3	18.8	13	81.3	2	15.4	8	61.5	4	30.8	9	69.2	1	7.7	1	7.7	9	69.2	4	30.8	31-50 persons
51-200 คน	17	100.0	5	29.4	12	70.6	2	16.7	7	58.3	2	16.7	7	58.3	2	16.7	3	25.0	10	83.3	3	25.0	51-200 persons
มากกว่า 200 คน	10	100.0	1	10.0	9	90.0	-	-	4	44.4	-	-	5	55.6	1	11.1	1	11.1	6	66.7	-	-	More than 200 persons

หมายเหตุ : สถานประกอบการ 1 แห่งสามารถตอบได้มากกว่า 1 ข้อ

Note : More than one characteristic can be done by an establishment.

ที่มา : สำมะโนอุตสาหกรรม พ.ศ. 2560 จังหวัดสมุทรสงคราม สำนักงานสถิติแห่งชาติ กระทรวงดิจิทัลเพื่อเศรษฐกิจและสังคม

Source : The 2017 Industrial Census, Samut Songkhram Province, National Statistical Office, Ministry of Digital Economy and Society.

ตาราง 11 จำนวนและร้อยละของสถานประกอบการผลิตที่ประสบปัญหา/อุปสรรคการดำเนินงานในการดำเนินงาน และขนาดของสถานประกอบการ (ต่อ)
Table 11 Number and Percentage of Manufacturing Establishments, Problems with the Operation by Problems and Size of Establishment (Cont'd)

ขนาดของสถานประกอบการ (จำนวนคนทำงาน)	ปัญหา/อุปสรรคในการดำเนินงาน / Problems/obstacles in the operation														Size of establishment			
	อุปสรรค Problem/ obstacle	เศรษฐกิจไม่ดี/ ชะลอตัว Economic slowdown	ขาดความสามารถ ในการทำการตลาด Lack of marketing capabilities	การจذب ภาษีที่ซ้ำซ้อน Duplicate taxation	ด้านการขนส่ง โลจิสติกส์ Logistics shipment	กฎระเบียบ ข้อบังคับ ของส่วนราชการ Government regulation	นโยบายด้านการ สนับสนุนของรัฐบาล ไม่แน่นอน Uncertainty of government policy	ผลกระทบจาก อัตราแลกเปลี่ยน Effect of foreign exchange rate	อื่นๆ Other	จำนวน Number	ร้อยละ %	จำนวน Number	ร้อยละ %	จำนวน Number		ร้อยละ %		
รวม	786	349	44.4	51	6.5	48	6.1	25	3.2	151	19.2	84	10.7	27	3.4	36	4.5	Total
1-15 คน	710	305	43.0	42	5.9	40	5.7	18	2.6	128	18.1	72	10.2	14	2.0	35	4.9	1-15 persons
16-25 คน	36	23	62.5	4	11.1	4	10.4	1	2.8	10	28.5	6	16.7	1	2.8	1	2.8	16-25 persons
26-30 คน	6	3	50.0	1	16.7	1	16.7	1	16.7	-	-	-	-	-	-	-	-	26-30 persons
31-50 คน	13	7	53.9	2	15.4	3	23.1	2	15.4	4	30.8	3	23.1	3	23.1	-	-	31-50 persons
51-200 คน	12	9	75.0	2	16.7	-	-	3	25.0	4	33.3	2	16.7	2	16.7	-	-	51-200 persons
มากกว่า 200 คน	9	2	22.2	-	-	-	-	-	-	4	44.4	1	11.1	7	77.8	-	-	More than 200 persons

หมายเหตุ : สถานประกอบการ 1 แห่งสามารถตอบได้มากกว่า 1 ข้อ

Note : More than one characteristic can be done by an establishment.

ที่มา : สำนักงานอุตสาหกรรม พ.ศ. 2560 จังหวัดสมุทรสงคราม สำนักงานสถิติแห่งชาติ กระทรวงดิจิทัลเพื่อเศรษฐกิจและสังคม

Source : The 2017 Industrial Census ,Samutsongkhram Province, National Statistical Office, Ministry of Digital Economy and Society.

ตาราง 12 จำนวนและร้อยละของสถานประกอบการอุตสาหกรรมผลิต จำแนกตามประเภทความช่วยเหลือ และขนาดของสถานประกอบการ

Table 12 Number and Percentage of Manufacturing Establishments, Problems with the Need Aid from The Governmental Operation by Problems and Size of Establishment

ขนาดของสถานประกอบการ (จำนวนคนทำงาน)	จำนวน สถานประกอบการ Number of establishments	ไม่ต้องการ		ต้องการ		ความช่วยเหลือที่ต้องการจากภาครัฐ Detailed of the needs from the government										เพิ่มสภาพคล่อง ทางการเงิน Increase the monetary liquidity						
		จำนวน Number	ร้อยละ 100.0%	จำนวน Number	ร้อยละ 100.0%	ลดต้นทุน การผลิต Reduce production cost	พัฒนาฝีมือแรงงานให้ สอดคล้องกับความ ต้องการของอุตสาหกรรม โดยร่วมมือกับสถานศึกษา Cooperate with academy to develop labour skill	พัฒนาเครื่องไม้ เครื่องมือ เครื่องจักร Reduce or except import duties on raw materials equipment machinery	เพิ่มวงเงิน สินเชื่อให้แก่ ผู้ประกอบการ Increase credit limit	จัดหา แหล่งเงินทุน ดอกเบี้ยต่ำ Provide low interest loan	ส่งเสริมการลงทุน ให้แก่ผู้ประกอบการ Investment promotion for entrepreneur	ขยายตลาด รับซื้อผลผลิต ส่งเสริมการส่งออก Expand the market/ Export promotion	จำนวน Number	ร้อยละ 100.0%	จำนวน Number		ร้อยละ 100.0%					
รวม	1,134	525	46.3	609	53.7	114	18.7	396	65.1	126	20.7	99	16.3	206	33.9	215	35.3	156	25.7	127	20.9	Total
1-15 คน	1,039	492	47.4	547	52.6	85	15.5	360	65.8	103	18.9	87	15.9	186	34.1	194	35.5	141	25.7	112	20.6	1-15 persons
16-25 คน	42	14	33.3	28	66.7	10	33.9	19	66.1	6	22.3	1	4.5	5	18.8	8	26.8	9	30.4	7	24.1	16-25 persons
26-30 คน	10	5	50.0	5	50.0	1	20.0	1	20.0	1	20.0	2	40.0	3	60.0	1	20.0	1	20.0	3	60.0	26-30 persons
31-50 คน	16	7	43.8	9	56.3	5	55.6	5	55.6	5	55.6	2	22.2	4	44.4	4	44.4	3	33.3	2	22.2	31-50 persons
51-200 คน	17	6	35.3	11	64.7	7	63.6	6	54.6	3	27.3	1	9.1	4	36.4	3	27.3	1	9.1	1	9.1	51-200 persons
มากกว่า 200 คน	10	1	10.0	9	90.0	7	77.8	6	66.7	7	77.8	6	66.7	4	44.4	5	55.6	2	22.2	2	22.2	More than 200 persons

หมายเหตุ : สถานประกอบการ 1 แห่งสามารถตอบได้มากกว่า 1 ข้อ

Note : More than one characteristic can be done by an establishment.

ที่มา : สำนักงานอุตสาหกรรม พ.ศ. 2560 จังหวัดสมุทรสาคร สำนักงานสถิติแห่งชาติ กระทรวงดิจิทัลเพื่อเศรษฐกิจและสังคม

Source : The 2017 Industrial Census, Samutsothkham Province, National Statistical Office, Ministry of Digital Economy and Society.

ตาราง 12 จำนวนและร้อยละของสถานประกอบการอุตสาหกรรมผลิต จำนวนตามประเภทความช่วยเหลือที่ต้องการให้ภาครัฐช่วยเหลือ และขนาดของสถานประกอบการ (ต่อ)

Table 12 Number and Percentage of Manufacturing Establishments, Problems with the Need Aid from The Governmental Operation by Problems and Size of Establishment (Cont'd)

ข้อจำกัด Need	ความช่วยเหลือที่ต้องการจากภาครัฐ Detailed of the needs from the government										อื่น ๆ Others	Size of establishment						
	เพิ่มประสิทธิภาพ Increase efficiency/in	เร่งรัดการคืนภาษีมูลค่าเพิ่ม Rush on value added tax reimbursement	มาตรฐานการศึกษา Education standards	ความปลอดภัย Rebellion security standards	การก่อการร้าย Exhibition for local entrepreneur	และ SMEs SMEs	สนับสนุนเทคโนโลยี Support for research and development for high demand product	สนับสนุนเทคโนโลยี Support for research and development for high demand product	สนับสนุนเทคโนโลยี Support for research and development for high demand product	สนับสนุนเทคโนโลยี Support for research and development for high demand product			สนับสนุนเทคโนโลยี Support for research and development for high demand product					
จำนวน Number	ร้อยละ 100.0%	จำนวน Number	ร้อยละ 100.0%	จำนวน Number	ร้อยละ 100.0%	จำนวน Number	ร้อยละ 100.0%	จำนวน Number	ร้อยละ 100.0%	จำนวน Number	ร้อยละ 100.0%	จำนวน Number	ร้อยละ 100.0%					
รวม	609	14	2.4	40	6.6	15	2.5	52	8.6	60	9.8	73	12.0	65	10.6	28	4.6	Total
1-15 คน	547	11	2.1	34	6.3	10	1.9	41	7.5	39	7.1	57	10.4	46	8.5	26	4.7	1-15 persons
16-25 คน	28	-	-	-	-	-	-	3	11.6	5	18.8	3	11.6	5	18.8	2	8.0	16-25 persons
26-30 คน	5	-	-	-	-	-	-	-	-	2	40.0	2	40.0	2	40.0	-	-	26-30 persons
31-50 คน	9	2	22.2	1	11.1	2	22.2	2	22.2	5	55.6	3	33.3	5	55.6	-	-	31-50 persons
51-200 คน	11	-	-	1	9.1	1	9.1	3	27.3	4	36.4	4	36.4	3	27.3	-	-	51-200 persons
มากกว่า 200 คน	9	1	11.1	4	44.4	2	22.2	3	33.3	5	55.6	4	44.4	3	33.3	-	-	More than 200 persons

หมายเหตุ : สถานประกอบการ 1 แห่งสามารถตอบได้มากกว่า 1 ข้อ

Note : More than one characteristic can be done by an establishment.

ที่มา : สำมะโนอุตสาหกรรม พ.ศ. 2560 จังหวัดสมุทรสงคราม สำนักงานสถิติแห่งชาติ กระทรวงดิจิทัลเพื่อเศรษฐกิจและสังคม

Source : The 2017 Industrial Census ,Samutsongkhram Province, National Statistical Office, Ministry of Digital Economy and Society.

ตาราง 13 จำนวนและร้อยละของสถานประกอบการอุตสาหกรรมผลิตเข้าร่วมโครงการอุตสาหกรรมสีเขียว (Green Industry) จำแนกตามระดับอุตสาหกรรมสีเขียว และขนาดของสถานประกอบการ

Table 13 Number and Percentage of Manufacturing Establishments Participating Green Industry by Levels Green Industry and Size of Establishment

ขนาดของสถานประกอบการ (จำนวนคนทำงาน)	จำนวนสถาน- ประกอบการ		ไม่เข้าร่วม		ได้รับการรับรองแล้ว		ระดับอุตสาหกรรมสีเขียวที่ได้รับการรับรอง							
	Number of establishments		No		Yes		Level of certified in green industry							
	จำนวน Number	ร้อยละ 100.0%	จำนวน Number	ร้อยละ 100.0%	จำนวน Number	ร้อยละ 100.0%	รวม	ระดับที่ 1 ความมุ่งมั่นสีเขียว Level 1	ระดับที่ 2 ปฏิบัติการสีเขียว Level 2	ระดับที่ 3 ระบบสีเขียว Level 3	จำนวน Number	ร้อยละ 100.0%	Size of establishment	
รวม	141	100.0	125	88.7	16	11.4	16	10	62.5	4	25.0	2	12.5	Total
1-15 คน	46	100.0	46	100.0	-	-	-	-	-	-	-	-	-	1-15 persons
16-25 คน	42	100.0	40	95.2	2	4.8	2	2	100.0	-	-	-	-	16-25 persons
26-30 คน	10	100.0	9	90.0	1	10.0	1	1	100.0	-	-	-	-	26-30 persons
31-50 คน	16	100.0	13	81.3	3	18.8	3	3	100.0	-	-	-	-	31-50 persons
51-200 คน	17	100.0	11	64.7	6	35.3	6	2	33.3	4	66.7	-	-	51-200 persons
มากกว่า 200 คน	10	100.0	6	60.0	4	40.0	4	2	50.0	-	-	2	50.0	More than 200 persons

ที่มา : สำนักอุตสาหกรรม พ.ศ. 2560 จังหวัดสมุทรสงคราม สำนักงานสถิติแห่งชาติ กระทรวงดิจิทัลเพื่อเศรษฐกิจและสังคม

Source : The 2017 Industrial Census, Samutsonkham Province, National Statistical Office, Ministry of Digital Economy and Society.

ตอนที่ 1 ข้อมูลทั่วไปของสถานประกอบการจำแนกตาม
หมวดย่อยอุตสาหกรรม

PART 1 GENERAL INFORMATION OF ESTABLISHMENTS
BY DIVISION OF INDUSTRY

สารบัญตารางสถิติ
LIST OF STATISTICAL TABLES

		หน้า
ตอนที่ 1	ข้อมูลทั่วไปของสถานประกอบการ จำแนกตามหมวดย่อยอุตสาหกรรม	
Part 1	General Information of Establishments by Division of Industry	
ตาราง 1	จำนวนและร้อยละของสถานประกอบการอุตสาหกรรมการผลิตจำแนกตามรูปแบบการจัดตั้งตามกฎหมาย และหมวดย่อยอุตสาหกรรม	55
Table 1	Number and Percentage of Manufacturing Establishments by Form of Legal Organization and Division of Industry	55
ตาราง 2	จำนวนและร้อยละของสถานประกอบการอุตสาหกรรมการผลิตจำแนกตามรูปแบบการจัดตั้งทางเศรษฐกิจ และหมวดย่อยอุตสาหกรรม	56
Table 2	Number and Percentage of Manufacturing Establishments by Form of Economic Organization and Division of Industry	56
ตาราง 3	จำนวนและร้อยละของสถานประกอบการอุตสาหกรรมการผลิต จำแนกตามระยะเวลาในการดำเนินกิจการ และหมวดย่อยอุตสาหกรรม	58
Table 3	Number and Percentage of Manufacturing Establishments by Period of Operation and Division of Industry	58
ตาราง 4	จำนวนและร้อยละของสถานประกอบการอุตสาหกรรมการผลิต จำแนกตามระยะเวลาการผลิตในปี 2559 และหมวดย่อยอุตสาหกรรม	60
Table 4	Number and Percentage of Manufacturing Establishments by Period of Operation In 2016 and Division of Industry	60
ตาราง 5	จำนวนและร้อยละของสถานประกอบการอุตสาหกรรมการผลิตจำแนกตามมูลค่าทุนจดทะเบียน และหมวดย่อยอุตสาหกรรม	62
Table 5	Number and Percentage of Manufacturing Establishments by Value of Registered Capital and Division of Industry	62
ตาราง 6	จำนวนและร้อยละของสถานประกอบการอุตสาหกรรมการผลิตจำแนกตามสัดส่วนของการร่วมลงทุนหรือถือหุ้นของต่างประเทศและหมวดย่อยอุตสาหกรรม	63
Table 6	Number and Percentage of Manufacturing Establishments by Proportion of Foreign Investment or Share Holding and Division of Industry	63

ตาราง 7	จำนวนและร้อยละของสถานประกอบการอุตสาหกรรมการผลิตจำแนกตามการส่งเสริมการลงทุนจากสำนักงานคณะกรรมการส่งเสริมการลงทุนและหมวดย่อยอุตสาหกรรม	64
Table 7	Number and Percentage of Manufacturing Establishments by Investment Promotion From Board of Investment (BOI) and Division of Industry	64
ตาราง 8	จำนวนและร้อยละของสถานประกอบการอุตสาหกรรมการผลิตจำแนกตามร้อยละของการส่งออกผลผลิตออกไปจำหน่ายต่างประเทศและหมวดย่อยอุตสาหกรรม	66
Table 8	Number and Percentage of Manufacturing Establishments by Percentage of Export and Division of Industry	66
ตาราง 9	จำนวนและร้อยละของสถานประกอบการอุตสาหกรรมการผลิตจำแนกตามการใช้วัตถุดิบฯและหมวดย่อยอุตสาหกรรม	67
Table 9	Number and Percentage of Manufacturing Establishments by Use of Imported Materials and Components and Division of Industry	67
ตาราง 10	จำนวนและร้อยละของสถานประกอบการอุตสาหกรรมการผลิตจำแนกตามอัตราการใช้กำลังการผลิตต่อปี 2559 และหมวดย่อยอุตสาหกรรม	68
Table10	Number and Percentage of Manufacturing Establishments by Percentage of Capacity Utilization In 2016 and Division of Industry	68
ตาราง 11	จำนวนและร้อยละของสถานประกอบการอุตสาหกรรมการผลิตที่ประสบปัญหา/อุปสรรคการดำเนินงานกิจการจำแนกตามปัญหาในการดำเนินงานกิจการ และหมวดย่อยอุตสาหกรรม	69
Table11	Number and Percentage of Manufacturing Establishments, Problems with the Operation by Problems and Division of Industry	69
ตาราง 12	จำนวนและร้อยละของสถานประกอบการอุตสาหกรรมการผลิตจำแนกตามประเภทความช่วยเหลือที่ต้องการให้ภาครัฐช่วยเหลือและหมวดย่อยอุตสาหกรรม	70
Table12	Number and Percentage of Manufacturing Establishments Problems with the Need Aid from The Governmental Operation by Problems and Division of Industry	70
ตาราง 13	จำนวนและร้อยละของสถานประกอบการอุตสาหกรรมการผลิตเข้าร่วมโครงการอุตสาหกรรมสีเขียว (Green Industry) จำแนกตามระดับอุตสาหกรรมสีเขียว และหมวดย่อยอุตสาหกรรม	74
Table13	Number and Percentage of Manufacturing Establishments, Participating Green Industry by Levels Green Industry and Division of Industry	74

ตาราง 1 จำนวนและร้อยละของสถานประกอบการอุตสาหกรรมผลิต จำนวนตามรูปแบบการจัดตั้งตามกฎหมาย และหมวดย่อยอุตสาหกรรม
Table 1 Number and Percentage of Manufacturing Establishments by Form of Legal Organization and Division of Industry

รหัส Code	หมวดย่อยอุตสาหกรรม Division of industry	จำนวนสถาน- ประกอบการ Number of establishments		ส่วนบุคคล ทั้งที่หุ้นส่วนสามัญที่ ไม่เป็นนิติบุคคล Individual proprietor		หุ้นส่วนสามัญ นิติบุคคล ทั้งที่หุ้นส่วนจำกัด Juristic partnership		บริษัทจำกัด บริษัทจำกัด (มหาชน) Company limited, public company limited		กลุ่มแม่บ้าน Community enterprise		การจัดตั้งใน รูปแบบอื่น ๆ Others		Division of industry
		จำนวน Number	ร้อยละ 100.0%	จำนวน Number	ร้อยละ 100.0%	จำนวน Number	ร้อยละ 100.0%	จำนวน Number	ร้อยละ 100.0%	จำนวน Number	ร้อยละ 100.0%	จำนวน Number	ร้อยละ 100.0%	
รวม		1,134	100.0	1,020	89.9	19	1.7	79	7.0	14	1.3	2	0.2	Total
10	การผลิตเหล็กกล้าท่ออาหกร	752	100.0	680	90.4	9	1.2	49	6.5	13	1.8	1	0.1	Manufacture of food products
11	การผลิตเครื่องดื่ม	20	100.0	19	94.2	-	-	1	5.9	-	-	-	-	Manufacture of beverages
13	การผลิตสิ่งทอ	7	100.0	5	71.4	-	-	2	28.6	-	-	-	-	Manufacture of textiles
14	การผลิตเสื้อผ้าเครื่องแต่งกาย	55	100.0	55	100.0	-	-	-	-	-	-	-	-	Manufacture of wearing apparels
15	การผลิตเครื่องหนังและผลิตภัณฑ์ที่เกี่ยวข้อง	1	100.0	1	100.0	-	-	-	-	-	-	-	-	Manufacture of leather and related products
16	การผลิตไม้และผลิตภัณฑ์จากไม้และไม้ก๊อก (ยกเว้นเฟอร์นิเจอร์)	27	100.0	25	92.6	2	7.4	-	-	-	-	-	-	Manufacture of wood and of products of wood and cork (except furniture);
17	การผลิตกระดาษและผลิตภัณฑ์กระดาษ	2	100.0	1	50.0	1	50.0	-	-	-	-	-	-	Manufacture of paper and paper products
18	การพิมพ์และการผลิตซ้ำข้อมูลบันทึกข้อมูล	9	100.0	8	88.9	-	-	1	11.1	-	-	-	-	Printing and reproduction of recorded media
20	การผลิตเคมีภัณฑ์และผลิตภัณฑ์เคมี	14	100.0	11	78.6	-	-	2	14.3	1	7.1	-	-	Manufacture of chemicals and chemical products
22	การผลิตผลิตภัณฑ์ยางและพลาสติก	10	100.0	9	90.0	-	-	1	10.0	-	-	-	-	Manufacture of rubber and plastic products
23	การผลิตเหล็กกล้าชนิดอื่น ๆ ที่ทำจากแร่เหล็ก	24	100.0	16	66.7	1	4.2	6	25.0	-	-	1	4.2	Manufacture of other non-metallic mineral products
24	การผลิตโลหะขั้นมูลฐาน	4	100.0	-	-	-	-	4	100.0	-	-	-	-	Manufacture of basic metals
25	การผลิตเหล็กกล้าชนิดพิเศษประเภทอื่น (ยกเว้นเครื่องจักรและอุปกรณ์)	94	100.0	86	91.5	2	2.1	6	6.4	-	-	-	-	Manufacture of fabricated metal products (excepts machinery and equipment)
27	การผลิตอุปกรณ์ไฟฟ้า	1	100.0	-	-	1	100.0	-	-	-	-	-	-	Manufacture of electrical equipment
28	การผลิตเครื่องจักรและเครื่องมือ ซึ่งมีได้จัดประเภทไว้ในที่อื่น	4	100.0	-	-	-	-	4	100.0	-	-	-	-	Manufacture of machinery and equipment, n.e.c
29	การผลิตยานยนต์ รถพ่วง และรถกึ่งพ่วง	6	100.0	5	83.3	-	-	1	16.7	-	-	-	-	Manufacture of motor vehicles, trailers and semi-trailers
30	การผลิตอุปกรณ์ขนส่งอื่น ๆ	7	100.0	6	85.7	-	-	1	14.3	-	-	-	-	Manufacture of other transport equipment
31	การผลิตเฟอร์นิเจอร์	9	100.0	8	88.6	1	11.1	-	-	-	-	-	-	Manufacture of furniture
32	การผลิตเหล็กกล้าชนิดอื่น ๆ	56	100.0	56	100.0	-	-	-	-	-	-	-	-	Other manufacturing
33	การซ่อมและการติดตั้งเครื่องจักรและอุปกรณ์	28	100.0	26	93.5	2	6.5	-	-	-	-	-	-	Repair and installation of machinery and equipment
38	การเก็บรวบรวมของเสีย การบำบัด และการกำจัดของเสีย	4	100.0	3	75.0	-	-	1	25.0	-	-	-	-	Waste collection, treatment and disposal activities; materials recovery
	รวมกิจการที่เกี่ยวข้องกันที่ใช้ภาษี													

ที่มา : สำมะโนอุตสาหกรรม พ.ศ. 2560 จังหวัดสมุทรสาคร, สำนักงานสถิติแห่งชาติ กระทรวงดิจิทัลเพื่อเศรษฐกิจและสังคม

Source : The 2017 Industrial Census, Samutsothrah Province, National Statistical Office, Ministry of Digital Economy and Society.

ตาราง 2 จำนวนและร้อยละของสถานประกอบการอุตสาหกรรมผลิต จำนวนตามรูปแบบการจัดตั้งทางเศรษฐกิจ และหมวดวัตถุอุตสาหกรรม

Table 2 Number and Percentage of Manufacturing Establishments by Form of Economic Organization and Division of Industry

รหัส Code	หมวดวัตถุอุตสาหกรรม Division of Industry	จำนวนสถานประกอบการ Number of establishments		สำนักงานใหญ่ Head office		สำนักงานสาขา Branch		Division of industry		
		จำนวน Number	ร้อยละ 100.0%	จำนวน Number	ร้อยละ 100.0%	จำนวน Number	ร้อยละ 100.0%			
		1,134	100.0	1,102	97.2	15	1.3		17	1.5
10	การผลิตผลิตภัณฑ์อาหาร	752	100.0	736	97.9	6	0.8	10	1.3	Manufacture of food products
11	การผลิตเครื่องดื่ม	20	100.0	20	100.0	-	-	-	-	Manufacture of beverages
13	การผลิตสิ่งทอ	7	100.0	6	85.7	1	14.3	-	-	Manufacture of textiles
14	การผลิตเสื้อผ้าเครื่องแต่งกาย	55	100.0	55	100.0	-	-	-	-	Manufacture of wearing apparel
15	การผลิตเครื่องหนังและผลิตภัณฑ์ที่เกี่ยวข้อง	1	100.0	1	100.0	-	-	-	-	Manufacture of leather and related products
16	การผลิตไม้และผลิตภัณฑ์จากไม้และไม้ก๊อก (ยกเว้นเฟอร์นิเจอร์)	27	100.0	26	96.3	1	3.7	-	-	Manufacture of wood and of products of wood and cork (except furniture);
17	การผลิตกระดาษและผลิตภัณฑ์กระดาษ	2	100.0	2	100.0	-	-	-	-	Manufacture of paper and paper products
18	การพิมพ์และการผลิตซ้ำสื่อบันทึกข้อมูล	9	100.0	9	100.0	-	-	-	-	Printing and reproduction of recorded media
20	การผลิตเคมีภัณฑ์และผลิตภัณฑ์เคมี	14	100.0	13	92.9	1	7.1	-	-	Manufacture of chemicals and chemical products
22	การผลิตผลิตภัณฑ์ยางและพลาสติก	10	100.0	9	90.0	-	-	1	10.0	Manufacture of rubber and plastic products
23	การผลิตผลิตภัณฑ์อื่นๆ ที่ทำจากแร่โลหะ	24	100.0	20	83.3	1	4.2	3	12.5	Manufacture of other non-metallic mineral products
24	การผลิตโลหะขั้นพื้นฐาน	4	100.0	2	50.0	1	25.0	1	25.0	Manufacture of basic metals
25	การผลิตผลิตภัณฑ์โลหะประดิษฐ์ (ยกเว้นเครื่องจักรและอุปกรณ์)	94	100.0	90	95.7	3	3.2	1	1.1	Manufacture of fabricated metal products (excepts machinery and equipment)
27	การผลิตอุปกรณ์ไฟฟ้า	1	100.0	1	100.0	-	-	-	-	Manufacture of electrical equipment
28	การผลิตเครื่องจักรและเครื่องมือ ซึ่งมีได้จัดประเภทไว้ในที่อื่น	4	100.0	4	100.0	-	-	-	-	Manufacture of machinery and equipment, n.e.c
29	การผลิตยานยนต์ รถพ่วง และรถกึ่งพ่วง	6	100.0	5	83.3	1	16.7	-	-	Manufacture of motor vehicles, trailers and semi-trailers
30	การผลิตอุปกรณ์ขนส่งอื่นๆ	7	100.0	6	85.7	-	-	1	14.3	Manufacture of other transport equipment

ตาราง 2 จำนวนและร้อยละของสถานประกอบการอุตสาหกรรมผลิต จำแนกตามรูปแบบการจัดตั้งทางเศรษฐกิจ และหมวดย่อยอุตสาหกรรม (ต่อ)
 Table 2 Number and Percentage of Manufacturing Establishments by Form of Economic Organization and Division of Industry (cont.)

รหัส Code	หมวดย่อยอุตสาหกรรม	จำนวนสถานประกอบการ Number of establishments				สำนักงานใหญ่ Head office				สำนักงานสาขา Branch				Division of industry
		จำนวน		ร้อยละ		จำนวน		ร้อยละ		จำนวน		ร้อยละ		
		จำนวน Number	ร้อยละ %	จำนวน Number	ร้อยละ %	จำนวน Number	ร้อยละ %	จำนวน Number	ร้อยละ %	จำนวน Number	ร้อยละ %			
31	การผลิตเฟอร์นิเจอร์	9	100.0	9	100.0	-	-	-	-	-	-	-	-	Manufacture of furniture
32	การผลิตผลิตภัณฑ์อื่นๆ	56	100.0	56	100.0	-	-	-	-	-	-	-	-	Other manufacturing
33	การซ่อมและการติดตั้งเครื่องจักรและอุปกรณ์	28	100.0	28	100.0	-	-	-	-	-	-	-	-	Repair and installation of machinery and equipment
38	การเก็บรวบรวมของเสีย การบำบัด และการกำจัดของเสีย	4	100.0	4	100.0	-	-	-	-	-	-	-	-	Waste collection, treatment and disposal activities; materials recovery
	รวมถึงการนำของเสียกลับมาใช้ใหม่													

ที่มา : สำมะโนอุตสาหกรรม พ.ศ. 2560 จังหวัดสมุทรสงคราม สำนักงานสถิติแห่งชาติ กระทรวงดิจิทัลเพื่อเศรษฐกิจและสังคม

Source : The 2017 Industrial Census , Samutsongkhram Province, National Statistical Office, Ministry of Digital Economy and Society.

ตาราง 3 จำนวนและร้อยละของสถานประกอบการอุตสาหกรรมผลิต จำแนกตามระยะเวลาในการดำเนินงานกิจการ และหมวดย่อยอุตสาหกรรม

Table 3 Number and Percentage of Manufacturing Establishments by Period of Operation and Division of Industry

รหัส Code	หมวดย่อยอุตสาหกรรม Division of Industry	ระยะเวลาในการดำเนินงานกิจการ (ปี) Period of operation (Year)										รวม Total		
		< 5		5 - 9		10 - 19		20 - 29		≥ 30				
		จำนวน Number	ร้อยละ 100.0%	จำนวน Number	ร้อยละ 100.0%	จำนวน Number	ร้อยละ 100.0%	จำนวน Number	ร้อยละ 100.0%	จำนวน Number	ร้อยละ 100.0%			
		1,134	100.0	296	26.1	210	18.5	337	29.7	159	14.1	132	11.7	
10	การผลิตผลิตภัณฑ์อาหาร	752	100.0	219	29.1	155	20.6	197	26.2	88	11.7	93	12.3	Manufacture of food products
11	การผลิตเครื่องดื่ม	20	100.0	5	25.9	4	21.7	9	46.7	1	5.9	-	-	Manufacture of beverages
13	การผลิตสิ่งทอ	7	100.0	1	14.3	3	45.9	-	-	3	42.9	-	-	Manufacture of textiles
14	การผลิตเสื้อผ้าเครื่องแต่งกาย	55	100.0	11	20.6	7	12.1	24	43.0	13	24.2	-	-	Manufacture of wearing apparels
15	การผลิตเครื่องหนังและผลิตภัณฑ์ที่เกี่ยวข้อง	1	100.0	-	-	-	-	1	100.0	-	-	-	-	Manufacture of leather and related products
16	การผลิตไม้และผลิตภัณฑ์จากไม้และไม้ก๊อก (ยกเว้นเฟอร์นิเจอร์)	27	100.0	3	10.4	9	34.1	8	28.9	4	14.1	3	12.6	Manufacture of wood and of products of wood and cork (except furniture); manufacture of articles of straw and plaiting materials
17	การผลิตกระดาษและผลิตภัณฑ์กระดาษ	2	100.0	1	50.0	-	-	-	-	1	50.0	-	-	Manufacture of paper and paper products
18	การพิมพ์และการผลิตซ้ำสื่อบันทึกข้อมูล	9	100.0	5	50.0	-	-	2	25.9	2	24.1	-	-	Printing and reproduction of recorded media
20	การผลิตเคมีภัณฑ์และผลิตภัณฑ์เคมี	14	100.0	3	21.4	4	28.6	2	14.3	5	35.7	-	-	Manufacture of chemicals and chemical products
22	การผลิตผลิตภัณฑ์ยางและพลาสติก	10	100.0	2	22.5	2	22.5	-	-	5	45.0	1	10.0	Manufacture of rubber and plastic products
23	การผลิตผลิตภัณฑ์อื่นๆ ที่ทำจากแร่โลหะ	24	100.0	4	14.6	4	14.6	11	43.8	5	20.8	2	6.3	Manufacture of other non-metallic mineral products
24	การผลิตโลหะขั้นมูลฐาน	4	100.0	-	-	1	25.0	2	50.0	1	25.0	-	-	Manufacture of basic metals
25	การผลิตผลิตภัณฑ์โลหะประดิษฐ์ (ยกเว้นเครื่องจักรและอุปกรณ์)	94	100.0	31	33.1	7	7.8	43	46.1	5	5.2	7	7.8	Manufacture of fabricated metal products (excepts machinery and equipment)
27	การผลิตอุปกรณ์ไฟฟ้า	1	100.0	-	-	-	-	1	100.0	-	-	-	-	Manufacture of electrical equipment
28	การผลิตเครื่องจักรและเครื่องมือ ซึ่งมีได้จัดประเภทไว้ในที่อื่น	4	100.0	2	50.0	-	-	1	25.0	1	25.0	-	-	Manufacture of machinery and equipment, n.e.c
29	การเลียนแบบ รถพ่วง และรถกึ่งพ่วง	6	100.0	1	22.2	-	-	-	-	3	55.6	1	22.2	Manufacture of motor vehicles, trailers and semi-trailers
30	การผลิตอุปกรณ์ขนส่งอื่นๆ	7	100.0	-	-	-	-	7	100.0	-	-	-	-	Manufacture of other transport equipment
31	การผลิตเฟอร์นิเจอร์	9	100.0	3	33.3	1	11.1	2	22.2	3	33.3	-	-	Manufacture of furniture
32	การผลิตผลิตภัณฑ์อื่นๆ	56	100.0	5	8.6	2	3.6	14	24.4	13	22.3	23	41.1	Other manufacturing

ตาราง 3 จำนวนและร้อยละของสถานประกอบการอุตสาหกรรมผลิต จำแนกตามระยะเวลาในการดำเนินงาน และหมวดอุตสาหกรรม (ต่อ)

Table 3 Number and Percentage of Manufacturing Establishments by Period of Operation and Division of Industry (cont.)

รหัส Code	หมวดอุตสาหกรรม	จำนวนสถานประกอบการ		ระยะเวลาในการดำเนินงาน (ปี) Period of operation (Year)										Division of industry
		Number of establishments		< 5		5 - 9		10 - 19		20 - 29		≥ 30		
		จำนวน Number	ร้อยละ 100.0%	จำนวน Number	ร้อยละ 100.0%	จำนวน Number	ร้อยละ 100.0%	จำนวน Number	ร้อยละ 100.0%	จำนวน Number	ร้อยละ 100.0%	จำนวน Number	ร้อยละ 100.0%	
33	การซ่อมและการติดตั้งเครื่องจักรและอุปกรณ์	28	100.0	-	-	8	30.1	11	39.0	7	24.4	2	6.5	Repair and installation of machinery and equipment
38	การเก็บรวบรวมของเสีย การบำบัด และการกำจัดของเสีย	4	100.0	-	-	2	50.0	2	50.0	-	-	-	-	Waste collection, treatment and disposal activities; materials recovery
รวมถึงการนำของเสียกลับมาใช้ใหม่														

ที่มา : สำนักงานอุตสาหกรรม พ.ศ. 2560 จังหวัดสมุทรสงคราม สำนักงานสถิติแห่งชาติ กระทรวงดิจิทัลเพื่อเศรษฐกิจและสังคม

Source : The 2017 Industrial Census , Samutsongkhram Province, National Statistical Office, Ministry of Digital Economy and Society.

ตาราง 4 จำนวนและร้อยละของสถานประกอบการอุตสาหกรรมผลิต จำนวนตามระยะเวลาการผลิตในปี 2559 และหมวดย่อยอุตสาหกรรม

Table 4 Number and Percentage of Manufacturing Establishments by Period of Operation In 2016 and Division of Industry

รหัส Code	หมวดย่อยอุตสาหกรรม Division of Industry	จำนวนสถานประกอบการ Period of operation in 2016												Division of industry			
		เดือน Months						ชั่วโมง Hours per day									
		< 3	3 - 6	7 - 9	10 - 12	< 8	8 - 10	> 10									
	จำนวน Number	ร้อยละ 100.0%	จำนวน Number	ร้อยละ 100.0%	จำนวน Number	ร้อยละ 100.0%	จำนวน Number	ร้อยละ 100.0%	จำนวน Number	ร้อยละ 100.0%	จำนวน Number	ร้อยละ 100.0%	จำนวน Number	ร้อยละ 100.0%			
รวม	1,134	100.0	11	0.9	11	1.0	26	2.3	1,086	95.8	537	47.4	585	51.6	12	10.6	
10	การผลิตผลิตภัณฑ์อาหาร	752	100.0	8	1.0	7	0.9	23	3.1	714	94.9	398	52.9	348	46.3	6	0.8
11	การผลิตเครื่องดื่ม	20	100.0	-	-	-	-	-	20	100.0	9	45.0	11	55.0	-	-	
13	การผลิตสิ่งทอ	7	100.0	-	-	-	-	-	7	100.0	1	14.3	5	71.4	1	14.3	
14	การผลิตเสื้อผ้าเครื่องแต่งกาย	55	100.0	-	-	-	-	-	55	100.0	29	53.3	26	46.7	-	-	
15	การผลิตเครื่องหนังและผลิตภัณฑ์ที่เกี่ยวข้อง	1	100.0	-	-	-	-	-	1	100.0	-	-	1	100.0	-	-	
16	การผลิตไม้และผลิตภัณฑ์จากไม้และไม้ก๊อก (ยกเว้นเฟอร์นิเจอร์)	27	100.0	-	-	-	-	-	27	100.0	13	48.9	14	51.1	-	-	
17	การผลิตสิ่งของจากพางและวัสดุเทียมอื่น ๆ	2	100.0	-	-	-	-	-	2	100.0	-	-	2	100.0	-	-	
18	การพิมพ์และการผลิตซ้ำสื่อบันทึกข้อมูล	9	100.0	-	-	-	-	-	9	100.0	1	13.0	8	87.0	-	-	
20	การผลิตเคมีภัณฑ์และผลิตภัณฑ์เคมี	14	100.0	-	-	1	7.1	1	7.1	12	85.7	4	28.6	10	71.4	-	
22	การผลิตผลิตภัณฑ์ยางและพลาสติก	10	100.0	-	-	-	-	-	10	100.0	2	22.5	7	67.5	1	10.0	
23	การผลิตผลิตภัณฑ์อื่น ๆ ที่ทำจากแร่โลหะ	24	100.0	-	-	1	4.2	-	23	95.8	5	20.8	17	70.8	2	8.3	
24	การผลิตโลหะขั้นมูลฐาน	4	100.0	-	-	-	-	-	4	100.0	1	25.0	3	75.0	-	-	
25	การผลิตผลิตภัณฑ์โลหะประดิษฐ์ (ยกเว้นเครื่องจักรและอุปกรณ์)	94	100.0	3	3.1	-	-	-	91	96.9	22	23.6	72	76.4	-	-	
27	การผลิตอุปกรณ์ไฟฟ้า	1	100.0	-	-	-	-	-	1	100.0	-	-	1	100.0	-	-	
28	การผลิตเครื่องจักรและเครื่องมือ ซึ่งไม่ได้ประเภทไว้ในที่อื่น	4	100.0	-	-	-	-	-	4	100.0	-	-	4	100.0	-	-	
29	การผลิตยานยนต์ รถพ่วง และรถถังพ่วง	6	100.0	-	-	-	-	-	6	100.0	-	-	6	100.0	-	-	
30	การผลิตอุปกรณ์ขนส่งอื่น ๆ	7	100.0	-	-	-	-	-	7	100.0	6	85.7	-	-	1	14.3	

ตาราง 4 จำนวนและร้อยละของสถานประกอบการอุตสาหกรรมผลิต จำนวนตามระยะเวลาการผลิตในปี 2559 และหมวดย่อยอุตสาหกรรม (ต่อ)

Table 4 Number and Percentage of Manufacturing Establishments by Period of Operation In 2016 and Division of Industry (cont.)

รหัส Code	หมวดย่อยอุตสาหกรรม Division of Industry	จำนวนสถานประกอบการ Number of establishments												Division of industry				
		ระยะเวลาการผลิต Period of operation in 2016																
		เดือน Months		ชั่วโมง Hours per day		เดือน Months		ชั่วโมง Hours per day		เดือน Months		ชั่วโมง Hours per day						
จำนวน Number	ร้อยละ 100.0%	จำนวน Number	ร้อยละ 100.0%	จำนวน Number	ร้อยละ 100.0%	จำนวน Number	ร้อยละ 100.0%	จำนวน Number	ร้อยละ 100.0%	จำนวน Number	ร้อยละ 100.0%	จำนวน Number	ร้อยละ 100.0%					
31	การผลิตเฟอร์นิเจอร์	9	100.0	-	-	-	-	-	-	9	100.0	1	11.1	8	88.9	-	-	Manufacture of furniture
32	การผลิตผลิตภัณฑ์อื่น ๆ	56	100.0	-	-	2	3.6	-	-	54	96.4	33	58.3	23	41.7	-	-	Other manufacturing
33	การซ่อมและการติดตั้งเครื่องจักรและอุปกรณ์	28	100.0	-	-	-	-	1	3.6	27	96.4	11	40.5	17	59.5	-	-	Repair and installation of machinery and equipment
38	การเก็บรวบรวมของเสีย การบำบัด และการกำจัดของเสีย	4	100.0	-	-	-	-	1	25.0	3	75.0	-	-	3	75.0	1	25.0	Waste collection, treatment and disposal activities; materials recovery
รวมถึงการนำของเสียกลับมาใช้ใหม่																		

ที่มา : สำนักข้อมูลสารสนเทศ สำนักงานสถิติแห่งชาติ กระทรวงดิจิทัลเพื่อเศรษฐกิจและสังคม

Source : The 2017 Industrial Census , Samutsonghkham Province, National Statistical Office, Ministry of Digital Economy and Society.

ตาราง 5 จำนวนและร้อยละของสถานประกอบการอุตสาหกรรมผลิต จำแนกตามมูลค่าเงินลงทุนจดทะเบียน และหน่วยย่อยอุตสาหกรรม
Table 5 Number and Percentage of Manufacturing Establishments by Value of Registered Capital and Division of Industry

รหัส Code	หมวดย่อยอุตสาหกรรม Division of Industry	จำนวนสถานประกอบการ: Number of establishments		ไม่ลงทุนจดทะเบียน No value of registered capital		มูลค่าทุนจดทะเบียน (ล้านบาท) Registered capital (Million baht)										Division of industry				
		จำนวน Number	ร้อยละ 100.0%	จำนวน Number	ร้อยละ 100.0%	< 1	1 - 9	10 - 49	50 - 99	100 - 199	200 - 499	500 - 999								
		รวม Total	ร้อยละ 100.0%	จำนวน Number	ร้อยละ 100.0%	จำนวน Number	ร้อยละ 100.0%	จำนวน Number	ร้อยละ 100.0%	จำนวน Number	ร้อยละ 100.0%	จำนวน Number	ร้อยละ 100.0%	จำนวน Number	ร้อยละ 100.0%	จำนวน Number	ร้อยละ 100.0%			
	รวม	1,134	100.0	89	7.8	8	9.0	47	53.5	26	2.3	2	2.3	2	2.3	2	2.3	1	1.1	Total
10	การผลิตผลิตภัณฑ์อาหาร	752	100.0	697	92.8	55	7.3	29	53.9	13	24.1	2	3.7	2	3.7	2	3.7	1	1.8	Manufacture of food products
11	การผลิตเครื่องดื่ม	20	100.0	1900	94.2	1	5.9	1	100.0	-	-	-	-	-	-	-	-	-	-	- Manufacture of beverages
13	การผลิตสิ่งทอ	7	100.0	500	71.4	2	28.6	-	-	2	100.0	-	-	-	-	-	-	-	-	- Manufacture of textiles
14	การผลิตเสื้อผ้าเครื่องแต่งกาย	55	100.0	5500	100.0	-	-	-	-	-	-	-	-	-	-	-	-	-	-	- Manufacture of wearing apparel
15	การผลิตเครื่องมือและผลิตภัณฑ์ที่เกี่ยวข้อง	1	100.0	100	100.0	-	-	-	-	-	-	-	-	-	-	-	-	-	-	- Manufacture of leather and related products
16	การผลิตไม้และผลิตภัณฑ์จากไม้และไม้ก๊อก (ยกเว้นเฟอร์นิเจอร์)	27	100.0	2500	92.6	2	7.4	-	-	2	100.0	-	-	-	-	-	-	-	-	- Manufacture of wood and of products of wood and cork (except furniture);
17	การผลิตสิ่งของจากฟางและวัสดุจากสานอื่นๆ	2	100.0	1	50.0	1	50.0	-	-	1	100.0	-	-	-	-	-	-	-	-	- Manufacture of paper and paper products
18	การผลิตกระดาษและผลิตภัณฑ์กระดาษ	9	100.0	8	88.9	1	11.1	-	-	1	100.0	-	-	-	-	-	-	-	-	- Printing and reproduction of recorded media
20	การผลิตเคมีภัณฑ์และผลิตภัณฑ์เคมี	14	100.0	11	78.6	3	21.4	1	33.3	1	33.3	1	33.3	1	33.3	1	33.3	1	33.3	- Manufacture of chemicals and chemical products
22	การผลิตผลิตภัณฑ์ยางและพลาสติก	10	100.0	10	100.0	-	-	-	-	-	-	-	-	-	-	-	-	-	-	- Manufacture of rubber and plastic products
23	การผลิตผลิตภัณฑ์อื่นๆ ที่ทำจากแร่โลหะ	24	100.0	20	83.3	4	16.7	-	-	2	50.0	-	-	-	-	-	-	-	-	- Manufacture of other non-metallic mineral products
24	การผลิตโลหะขั้นพื้นฐาน	4	100.0	1	25.0	3	75.0	-	-	3	100.0	-	-	-	-	-	-	-	-	- Manufacture of basic metals
25	การผลิตผลิตภัณฑ์โลหะประดิษฐ์ (ยกเว้นเครื่องจักรและอุปกรณ์)	94	100.0	87	92.6	7	7.5	1	14.3	4	57.1	2	28.6	-	-	-	-	-	-	- Manufacture of fabricated metal products (excepts machinery and equipment)
27	การผลิตอุปกรณ์ไฟฟ้า	1	100.0	-	-	1	100.0	-	-	1	100.0	-	-	-	-	-	-	-	-	- Manufacture of electrical equipment
28	การผลิตเครื่องจักรและเครื่องมือ ซึ่งมีได้จัดประเภทไว้ในที่อื่น	4	100.0	-	-	4	100.0	1	25.0	2	50.0	1	25.0	-	-	-	-	-	-	- Manufacture of machinery and equipment, n.e.c
29	การผลิตยานยนต์ รถพ่วง และรถกึ่งพ่วง	6	100.0	5	83.3	1	16.7	-	-	1	100.0	-	-	-	-	-	-	-	-	- Manufacture of motor vehicles, trailers and semi-trailers
30	การผลิตอุปกรณ์ขนส่งอื่นๆ	7	100.0	7	100.0	-	-	-	-	-	-	-	-	-	-	-	-	-	-	- Manufacture of other transport equipment
31	การผลิตเฟอร์นิเจอร์	9	100.0	8	88.9	1	11.1	-	-	1	100.0	-	-	-	-	-	-	-	-	- Manufacture of furniture
32	การผลิตผลิตภัณฑ์อื่นๆ	56	100.0	56	100.0	-	-	-	-	-	-	-	-	-	-	-	-	-	-	- Other manufacturing
33	การซ่อมและการติดตั้งเครื่องจักรและอุปกรณ์	28	100.0	26	93.5	2	6.5	-	-	2	100.0	-	-	-	-	-	-	-	-	- Repair and installation of machinery and equipment
38	การเก็บรวบรวมของเสีย การบำบัด และการกำจัดของเสีย รวมถึงการนำของเสียกลับมาใช้ใหม่	4	100.0	3	75.0	1	25.0	-	-	1	100.0	-	-	-	-	-	-	-	-	- Waste collection, treatment and disposal activities; materials recovery

ที่มา : สำนักข้อมูลทางสถิติ พ.ศ. 2560 จังหวัดสมุทรสงคราม สำนักงานสถิติแห่งชาติ กระทรวงดิจิทัลเพื่อเศรษฐกิจและสังคม

Source : The 2017 Industrial Census, Samut Songkhram Province, National Statistical Office, Ministry of Digital Economy and Society.

ตาราง 6 จำนวนและร้อยละของสถานประกอบการอุตสาหกรรมผลิต จำนวนตามสัดส่วนของการร่วมลงทุนหรือถือหุ้นของต่างประเทศ และหมวดของอุตสาหกรรม

Table 6 Number and Percentage of Manufacturing Establishments by Proportion of Foreign Investment or Share Holding and Division of Industry

รหัส Code	หมวดของอุตสาหกรรม Division of Industry	จำนวนสถาน- ประกอบการ Number of establishments		ไม่มีต่างประเทศ ร่วมลงทุนหรือถือหุ้น No foreign's investment or share holding		สัดส่วนของการร่วมลงทุนหรือถือหุ้น Proportion of foreign investment or share holding						Division of Industry		
		จำนวน Number	ร้อยละ 100.0%	จำนวน Number	ร้อยละ 100.0%	< 10%		10 - 50%		> 50%				
						จำนวน Number	ร้อยละ 100.0%	จำนวน Number	ร้อยละ 100.0%	จำนวน Number	ร้อยละ 100.0%			
	รวม	1,134	100.0	1,126	99.3	8	0.7	1	12.5	6	75.0	1	12.5	Total
10	การผลิตผลิตภัณฑ์อาหาร	750	100.0	748	99.5	4	0.5	1	25.0	2	50.0	1	25.0	Manufacture of food products
11	การผลิตเครื่องดื่ม	20	100.0	20	100.0	-	-	-	-	-	-	-	-	Manufacture of beverages
13	การผลิตสิ่งทอ	7	100.0	7	100.0	-	-	-	-	-	-	-	-	Manufacture of textiles
14	การผลิตเสื้อผ้าเครื่องแต่งกาย	55	100.0	55	100.0	-	-	-	-	-	-	-	-	Manufacture of wearing apparels
15	การผลิตเครื่องหนังและผลิตภัณฑ์ที่เกี่ยวข้อง	1	100.0	1	100.0	-	-	-	-	-	-	-	-	Manufacture of leather and related products
16	การผลิตไม้และผลิตภัณฑ์ที่ไม่ใช่ไม้ก๊อก (ยกเว้นเฟอร์นิเจอร์)	27	100.0	27	100.0	-	-	-	-	-	-	-	-	Manufacture of wood and of products of wood and cork (except furniture); manufacture of articles of straw and plaiting materials
17	การผลิตสิ่งของจากทางและวัสดุพลาสติกอื่น ๆ	2	100.0	2	100.0	-	-	-	-	-	-	-	-	Manufacture of paper and paper products
18	การผลิตกระดาษและผลิตภัณฑ์กระดาษ	9	100.0	9	100.0	-	-	-	-	-	-	-	-	Printing and reproduction of recorded media
20	การผลิตเคมีภัณฑ์และผลิตภัณฑ์เคมี	14	100.0	13	92.9	1	7.1	-	-	1	100.0	-	-	Manufacture of chemicals and chemical products
22	การผลิตผลิตภัณฑ์ยางและพลาสติก	10	100.0	10	100.0	-	-	-	-	-	-	-	-	Manufacture of rubber and plastic products
23	การผลิตผลิตภัณฑ์อื่น ๆ ที่ทำจากแร่โลหะ	24	100.0	24	100.0	-	-	-	-	-	-	-	-	Manufacture of other non-metallic mineral products
24	การผลิตโลหะขั้นพื้นฐาน	4	100.0	2	50.0	2	50.0	-	-	2	100.0	-	-	Manufacture of basic metals
25	การผลิตผลิตภัณฑ์โลหะประดิษฐ์ (ยกเว้นเครื่องจักรและอุปกรณ์)	94	100.0	93	98.9	1	1.1	-	-	1	100.0	-	-	Manufacture of fabricated metal products (excepts machinery and equipment)
27	การผลิตอุปกรณ์ไฟฟ้า	1	100.0	1	100.0	-	-	-	-	-	-	-	-	Manufacture of electrical equipment
28	การผลิตเครื่องจักรและเครื่องมือ ซึ่งมิได้จัดประเภทไว้ในที่อื่น	4	100.0	4	100.0	-	-	-	-	-	-	-	-	Manufacture of machinery and equipment, n.e.c
29	การผลิตยานยนต์ รถพ่วง และรถกึ่งพ่วง	6	100.0	6	100.0	-	-	-	-	-	-	-	-	Manufacture of motor vehicles, trailers and semi-trailers
30	การผลิตอุปกรณ์ขนส่งอื่น ๆ	7	100.0	7	100.0	-	-	-	-	-	-	-	-	Manufacture of other transport equipment
31	การผลิตเฟอร์นิเจอร์	9	100.0	100.00	9.0	100.00	-	-	-	-	-	-	-	Manufacture of furniture
32	การผลิตผลิตภัณฑ์อื่น ๆ	56	100.0	100.00	56.0	100.00	-	-	-	-	-	-	-	Other manufacturing
33	การซ่อมและการติดตั้งเครื่องจักรและอุปกรณ์	28	100.0	100.00	28.0	100.00	-	-	-	-	-	-	-	Repair and installation of machinery and equipment
38	การเก็บรวบรวมของเสีย การบำบัด และการกำจัดของเสีย รวมถึงการนำของเสียกลับมาใช้ใหม่	4	100.0	4	100.0	-	-	-	-	-	-	-	-	Waste collection, treatment and disposal activities; materials recovery

ที่มา : สำนักข้อมูลทางสถิติ พ.ศ. 2560 จังหวัดสมุทรสงคราม สำนักงานสถิติแห่งชาติ กระทรวงดิจิทัลเพื่อเศรษฐกิจและสังคม

Source : The 2017 Industrial Census , Samutsongkhram Province, National Statistical Office, Ministry of Digital Economy and Society.

ตาราง 7 จำนวนและร้อยละของสถานประกอบการอุตสาหกรรมผลิต จำแนกตามการส่งเสริมการลงทุนจากสำนักงานคณะกรรมการส่งเสริมการลงทุน และหมวดย่อยอุตสาหกรรม

Table 7 Number and Percentage of Manufacturing Establishments by Investment Promotion From Board of Investment (BOI) and Division of Industry

รหัส Code	หมวดย่อยอุตสาหกรรม Division of industry	จำนวนสถานประกอบการ		การส่งเสริมการลงทุนจากสำนักงานคณะกรรมการส่งเสริมการลงทุน		Investment promotion from board of investment (BOI)		Division of industry
		Number of establishments		Investment promotion		Investment promotion		
		จำนวน Number	ร้อยละ 100.0%	จำนวน Number	ร้อยละ 100.0%	จำนวน Number	ร้อยละ 100.0%	
		1,134	100.0	1,129	99.6	5	0.4	Total
10	การผลิตผลิตภัณฑ์อาหาร	752	100.0	748	99.5	4	0.5	Manufacture of food products
11	การผลิตเครื่องดื่ม	20	100.0	20	100.0	-	-	Manufacture of beverages
13	การผลิตสิ่งทอ	7	100.0	7	100.0	-	-	Manufacture of textiles
14	การผลิตเสื้อผ้าเครื่องแต่งกาย	55	100.0	55	100.0	-	-	Manufacture of wearing apparels
15	การผลิตเครื่องหนังและผลิตภัณฑ์ที่เกี่ยวข้อง	1	100.0	1	100.0	-	-	Manufacture of leather and related products
16	การผลิตไม้และผลิตภัณฑ์จากไม้และไม้ก๊อก (ยกเว้นเฟอร์นิเจอร์)	27	100.0	27	100.0	-	-	Manufacture of wood and of products of wood and cork (except furniture); manufacture of articles of straw and plaiting materials
17	การผลิตกระดาษและผลิตภัณฑ์กระดาษอื่นๆ	2	100.0	2	100.0	-	-	Manufacture of paper and paper products
18	การพิมพ์และการผลิตซ้ำสื่อบันทึกข้อมูล	9	100.0	9	100.0	-	-	Printing and reproduction of recorded media
20	การผลิตเคมีภัณฑ์และผลิตภัณฑ์เคมี	14	100.0	13	92.9	1	7.1	Manufacture of chemicals and chemical products
22	การผลิตผลิตภัณฑ์ยางและพลาสติก	10	100.0	10	100.0	-	-	Manufacture of rubber and plastic products
23	การผลิตผลิตภัณฑ์อื่นๆ ที่ทำจากแร่โลหะ	24	100.0	24	100.0	-	-	Manufacture of other non-metallic mineral products
24	การผลิตโลหะขั้นมูลฐาน	4	100.0	4	100.0	-	-	Manufacture of basic metals
25	การผลิตผลิตภัณฑ์โลหะประดิษฐ์ (ยกเว้นเครื่องจักรและอุปกรณ์)	94	100.0	94	100.0	-	-	Manufacture of fabricated metal products (excepts machinery and equipment)
27	การผลิตอุปกรณ์ไฟฟ้า	1	100.0	1	100.0	-	-	Manufacture of electrical equipment

ตาราง 7 จำนวนและร้อยละของสถานประกอบการอุตสาหกรรมผลิต จำแนกตามการส่งเสริมการลงทุน จากสำนักงานคณะกรรมการส่งเสริมการลงทุน และหน่วยย่อยอุตสาหกรรม (ต่อ)
 Table 7 Number and Percentage of Manufacturing Establishments by Investment Promotion From Board of Investment (BOI) and Division of Industry (cont.)

รหัส Code	หมวดย่อยอุตสาหกรรม	จำนวนสถานประกอบการ การส่งเสริมการลงทุนจากสำนักงานคณะกรรมการส่งเสริมการลงทุน						Division of industry
		Number of establishments		Investment promotion from board of investment (BOI)				
		จำนวน Number	ร้อยละ %	ไม่มี No		มี Yes		
		จำนวน Number	ร้อยละ %	จำนวน Number	ร้อยละ %	จำนวน Number	ร้อยละ %	
28	การผลิตเครื่องจักรและเครื่องมือ ซึ่งมีได้ประเภทไว้ในที่อื่น	4	100.0	4	100.0	-	-	Manufacture of machinery and equipment, n.e.c
29	การผลิตยานยนต์ รถพ่วง และรถกึ่งพ่วง	6	100.0	6	100.0	-	-	Manufacture of motor vehicles, trailers and semi-trailers
30	การผลิตอุปกรณ์ขนส่งอื่นๆ	7	100.0	7	100.0	-	-	Manufacture of other transport equipment
31	การผลิตเฟอร์นิเจอร์	9	100.0	9	100.0	-	-	Manufacture of furniture
32	การผลิตผลิตภัณฑ์อื่น ๆ	56	100.0	56	100.0	-	-	Other manufacturing
33	การซ่อมและการติดตั้งเครื่องจักรและอุปกรณ์	28	100.0	28	100.0	-	-	Repair and installation of machinery and equipment
38	การเก็บรวบรวมของเสีย การบำบัด และการกำจัดของเสีย รวมถึงการนำของเสียกลับมาใช้ใหม่	4	100.0	4	100.0	-	-	Waste collection, treatment and disposal activities; materials recovery

ที่มา : สำนักข้อมูลอุตสาหกรรม พ.ศ. 2560 จังหวัดสมุทรสงคราม สำนักงานสถิติแห่งชาติ กระทรวงดิจิทัลเพื่อเศรษฐกิจและสังคม

Source : The 2017 Industrial Census , Samut Songkhram Province, National Statistical Office, Ministry of Digital Economy and Society.

ตาราง 8 มูลค่าการส่งออก จำนวนและร้อยละของสถานประกอบการผลิต จำนวนตามร้อยละของการส่งออกผลิตภัณฑ์ จำนวนต่างประเศ และหมวดอุตสาหกรรม

Table 8 Value of Export, Number and Percentage of Manufacturing Establishments by Percentage of Export and Division of Industry

รหัส Code	หมวดอุตสาหกรรม Division of Industry	จำนวนสถานประกอบการ												มูลค่าการส่งออก Value of export	Division of industry																
		ไม่มีการส่งออก						ร้อยละการส่งออก																							
		Number of establishments		No export		Percentage of export		Number 100.0%		Number 100.0%		Number 100.0%																			
		จำนวน	ร้อยละ	จำนวน	ร้อยละ	จำนวน	ร้อยละ	จำนวน	ร้อยละ	จำนวน	ร้อยละ	จำนวน	ร้อยละ	จำนวน	ร้อยละ	จำนวน	ร้อยละ	จำนวน	ร้อยละ	จำนวน	ร้อยละ	จำนวน	ร้อยละ								
		1,134	100.0%	1,113	98.2%	21	1.8%	4	19.3%	2	9.6%	2	9.6%	1	4.8%	1	4.8%	1	5.3%	1	5.3%	1	5.3%	2	14.5%	2	10.8%	6,959,718.6	Total		
10	การผลิตผลิตภัณฑ์อาหาร	752	100.0%	733	97.5%	19	2.5%	3	16.0%	2	10.7%	1	5.3%	1	5.3%	1	5.3%	1	5.3%	5	24.0%	3	16.0%	2	12.0%	6,700,072.9	Manufacture of food products				
11	การผลิตเครื่องดื่ม	20	100.0%	20	100.0%	-	-	-	-	-	-	-	-	-	-	-	-	-	-	-	-	-	-	-	-	-	-	-	Manufacture of beverages		
13	การผลิตสิ่งทอ	7	100.0%	7	100.0%	-	-	-	-	-	-	-	-	-	-	-	-	-	-	-	-	-	-	-	-	-	-	-	Manufacture of textiles		
14	การผลิตเสื้อผ้าเครื่องแต่งกาย	55	100.0%	55	100.0%	-	-	-	-	-	-	-	-	-	-	-	-	-	-	-	-	-	-	-	-	-	-	-	Manufacture of wearing apparels		
15	การผลิตเครื่องหนังและผลิตภัณฑ์ที่เกี่ยวข้อง	1	100.0%	1	100.0%	-	-	-	-	-	-	-	-	-	-	-	-	-	-	-	-	-	-	-	-	-	-	-	Manufacture of leather and related products		
16	การผลิตไม้และผลิตภัณฑ์จากไม้และไม้ก๊อก (ยกเว้นเฟอร์นิเจอร์)	27	100.0%	27	100.0%	-	-	-	-	-	-	-	-	-	-	-	-	-	-	-	-	-	-	-	-	-	-	-	Manufacture of wood and of products of wood and cork (except furniture); manufacture of articles of straw and plaiting materials		
17	การผลิตสิ่งของจากทางและวัสดุพลาสติกอื่นๆ	2	100.0%	2	100.0%	-	-	-	-	-	-	-	-	-	-	-	-	-	-	-	-	-	-	-	-	-	-	-	Manufacture of paper and paper products		
18	การผลิตกระดาษและผลิตภัณฑ์กระดาษ	9	100.0%	9	100.0%	-	-	-	-	-	-	-	-	-	-	-	-	-	-	-	-	-	-	-	-	-	-	-	Printing and reproduction of recorded media		
20	การผลิตหมึกพิมพ์และผลิตภัณฑ์หมึก	14	100.0%	14	100.0%	-	-	-	-	-	-	-	-	-	-	-	-	-	-	-	-	-	-	-	-	-	-	-	Manufacture of chemicals and chemical products		
22	การผลิตผลิตภัณฑ์ยางและพลาสติก	10	100.0%	10	100.0%	-	-	-	-	-	-	-	-	-	-	-	-	-	-	-	-	-	-	-	-	-	-	-	Manufacture of rubber and plastic products		
23	การผลิตผลิตภัณฑ์หิน ที่ทำจากแร่โลหะ	24	100.0%	24	100.0%	-	-	-	-	-	-	-	-	-	-	-	-	-	-	-	-	-	-	-	-	-	-	-	Manufacture of other non-metallic mineral products		
24	การผลิตโลหะขั้นพื้นฐาน	4	100.0%	3	75.0%	1	25.0%	-	-	-	-	-	1	100.0%	-	-	-	-	-	-	-	-	-	-	-	-	-	-	Manufacture of basic metals	257,656.7	
25	การผลิตผลิตภัณฑ์โลหะเครื่องใช้ (ยกเว้นเครื่องมือจักรและอุปกรณ์)	94	100.0%	93	98.9%	1	1.1%	1	100.0%	-	-	-	-	-	-	-	-	-	-	-	-	-	-	-	-	-	-	-	Manufacture of fabricated metal products (excepts machinery and equipment)	1,789.0	
27	การผลิตอุปกรณ์ไฟฟ้า	1	100.0%	1	100.0%	-	-	-	-	-	-	-	-	-	-	-	-	-	-	-	-	-	-	-	-	-	-	-	-	Manufacture of electrical equipment	
28	การผลิตเครื่องจักรและเครื่องมือ ซึ่งมีสัดส่วนเพิ่มขึ้นที่สิ้น	4	100.0%	4	100.0%	-	-	-	-	-	-	-	-	-	-	-	-	-	-	-	-	-	-	-	-	-	-	-	-	Manufacture of machinery and equipment, n.e.c	
29	การผลิตยานยนต์ รถบรรทุก และรถจักรยานยนต์	6	100.0%	6	100.0%	-	-	-	-	-	-	-	-	-	-	-	-	-	-	-	-	-	-	-	-	-	-	-	-	Manufacture of motor vehicles, trailers and semi-trailers	
30	การผลิตอุปกรณ์ขนส่งอื่นๆ	7	100.0%	7	100.0%	-	-	-	-	-	-	-	-	-	-	-	-	-	-	-	-	-	-	-	-	-	-	-	-	Manufacture of other transport equipment	
31	การผลิตเฟอร์นิเจอร์	9	100.0%	9	100.0%	-	-	-	-	-	-	-	-	-	-	-	-	-	-	-	-	-	-	-	-	-	-	-	-	Manufacture of furniture	
32	การผลิตผลิตภัณฑ์อื่นๆ	56	100.0%	56	100.0%	-	-	-	-	-	-	-	-	-	-	-	-	-	-	-	-	-	-	-	-	-	-	-	-	Other manufacturing	
33	การซ่อมและการติดตั้งเครื่องจักรและอุปกรณ์	28	100.0%	28	100.0%	-	-	-	-	-	-	-	-	-	-	-	-	-	-	-	-	-	-	-	-	-	-	-	-	Repair and installation of machinery and equipment	
38	การบริหารรวบรวมขยะ การบำบัด และกำจัดของเสีย	4	100.0%	4	100.0%	-	-	-	-	-	-	-	-	-	-	-	-	-	-	-	-	-	-	-	-	-	-	-	-	Waste collection, treatment and disposal activities; materials recovery	

ที่มา : สำนักอุตสาหกรรม พ.ศ. 2560 จังหวัดสมุทรสาคร สำนักงานสถิติแห่งชาติ กระทรวงดิจิทัลเพื่อเศรษฐกิจและสังคม
Source : The 2017 Industrial Census , Samutsongkhram Province, National Statistical Office, Ministry of Digital Economy and Society.

ตาราง 9 มูลค่าการใช้วัตถุดิบหรือวัสดุประกอบการผลิตที่มาจากต่างประเทศ จำนวนและร้อยละของสถานประกอบการผลิต จำแนกตามการใช้วัตถุดิบ และหมวดของอุตสาหกรรม

Table 9 Value of Imported Materials and Components, Number and Percentage of Manufacturing Establishments by Use of Imported Materials and Components and Division of Industry

รหัส Code	หมวดของอุตสาหกรรม	จำนวนสถานประกอบการ			ร้อยละของวัตถุดิบหรือวัสดุประกอบที่มาจากต่างประเทศ											มูลค่าการใช้ วัตถุดิบ Value of imported materials and Components	Division of industry													
		ไม่มีการใช้	ใช้บางส่วน	ทั้งหมด	< 10	10 - 19	20 - 29	30 - 49	50 - 59	70 - 79	80 - 89	90 - 99	100																	
จำนวน	ร้อยละ	จำนวน	ร้อยละ	จำนวน	ร้อยละ	จำนวน	ร้อยละ	จำนวน	ร้อยละ	จำนวน	ร้อยละ	จำนวน	ร้อยละ	จำนวน	ร้อยละ	จำนวน	ร้อยละ													
		1,134	100.00	1,068	94.2	66	5.8	4	6.3	2	3.0	5	7.6	4	6.1	8	12.6	12	17.4	4	6.5	1	1.5	26	39.0	1,267,610.6	Total			
10	การผลิตภัตตาคาร	752	100.00	697	92.7	55	7.3	3	5.7	2	3.6	4	7.3	-	-	5	9.7	12	20.9	3	6.0	1	1.8	25	45.0	1,087,783.1	Manufacture of food products			
11	การผลิตเครื่องดื่ม	20	100.00	20	100.00	-	-	-	-	-	-	-	-	-	-	-	-	-	-	-	-	-	-	-	-	-	-	Manufacture of beverages		
13	การผลิตสิ่งทอ	7	100.00	7	100.00	-	-	-	-	-	-	-	-	-	-	-	-	-	-	-	-	-	-	-	-	-	-	Manufacture of textiles		
14	การผลิตเสื้อผ้าเครื่องแต่งกาย	55	100.00	55	100.00	-	-	-	-	-	-	-	-	-	-	-	-	-	-	-	-	-	-	-	-	-	-	Manufacture of wearing apparel		
15	การผลิตเครื่องหนังและผลิตภัณฑ์ที่เกี่ยวข้อง	1	100.00	1	100.00	-	-	-	-	-	-	-	-	-	-	-	-	-	-	-	-	-	-	-	-	-	-	Manufacture of leather and related products		
16	การผลิตไม้และผลิตภัณฑ์จากไม้และไม้ก๊อก (ยกเว้นเฟอร์นิเจอร์)	27	100.00	24	88.9	3	11.1	-	-	-	-	1	33.3	1	33.3	1	33.3	-	-	-	-	-	-	-	-	1	33.3	7,453.0	Manufacture of wood and products of wood and cork (except furniture); manufacture of articles of straw and plaiting materials	
	การผลิตสิ่งของจากพลาสติกและวัสดุพลาสติกอื่นๆ	2	100.00	2	100.00	-	-	-	-	-	-	-	-	-	-	-	-	-	-	-	-	-	-	-	-	-	-	Manufacture of paper and paper products		
17	การผลิตกระดาษและผลิตภัณฑ์กระดาษ	9	100.00	8	88.9	1	11.1	-	-	-	-	-	-	-	-	-	-	-	-	-	-	-	-	-	-	-	-	Printing and reproduction of recorded media		
18	การพิมพ์และการผลิตสื่ออื่นที่จับต้องได้	14	100.00	13	92.9	1	7.1	-	-	-	-	-	-	-	-	-	1	100.0	-	-	-	-	-	-	-	-	-	240.0	Manufacture of chemicals and chemical products	
20	การผลิตเครื่องปั้นดินเผาและผลิตภัณฑ์	10	100.00	10	100.00	-	-	-	-	-	-	-	-	-	-	-	-	-	-	-	-	-	-	-	-	-	-	-	Manufacture of rubber and plastic products	
22	การผลิตผลิตภัณฑ์ยางและพลาสติก	24	100.00	22	91.7	2	8.3	-	-	-	-	-	-	-	-	-	-	-	-	-	-	-	-	-	-	-	-	Manufacture of other non-metallic mineral products		
23	การผลิตผลิตภัณฑ์ขึ้นรูปที่ทำจากแร่โลหะ	4	100.00	2	50.0	2	50.0	1	50.0	-	-	1	50.0	-	-	-	-	-	-	-	-	-	-	-	-	-	-	1,260.0	Manufacture of basic metals	
24	การผลิตโลหะขั้นมูลฐาน	94	100.00	93	98.9	1	1.1	-	-	-	-	-	-	-	-	-	-	-	-	-	-	-	-	-	-	-	-	6,000.0	Manufacture of fabricated metal products (excepts machinery and equipment)	
25	การผลิตผลิตภัณฑ์โลหะประดิษฐ์ (ยกเว้นเครื่องมือจักรและอุปกรณ์)	1	100.00	1	100.00	-	-	-	-	-	-	-	-	-	-	-	-	-	-	-	-	-	-	-	-	-	-	-	Manufacture of electrical equipment	
27	การผลิตอุปกรณ์ไฟฟ้า	4	100.00	4	100.00	-	-	-	-	-	-	-	-	-	-	-	-	-	-	-	-	-	-	-	-	-	-	-	Manufacture of machinery and equipment, n.e.c	
28	การผลิตเครื่องจักรและเครื่องมือ ซึ่งไม่ได้จัดประเภทไว้ในที่อื่น	6	100.00	6	100.00	-	-	-	-	-	-	-	-	-	-	-	-	-	-	-	-	-	-	-	-	-	-	-	Manufacture of motor vehicles, trailers and semi-trailers	
29	การผลิตยานยนต์ รถแทรก และรถจักรยานยนต์	7	100.00	7	100.00	-	-	-	-	-	-	-	-	-	-	-	-	-	-	-	-	-	-	-	-	-	-	-	Manufacture of other transport equipment	
30	การผลิตอุปกรณ์ขนส่งอื่นๆ	9	100.00	8	88.9	1	11.1	-	-	-	-	-	-	-	-	-	-	-	-	-	-	-	-	-	-	-	-	-	Manufacture of furniture	
31	การผลิตเฟอร์นิเจอร์	56	100.00	56	100.00	-	-	-	-	-	-	-	-	-	-	-	-	-	-	-	-	-	-	-	-	-	-	-	80.0	Other manufacturing
32	การผลิตผลิตภัณฑ์ขึ้นรูป	28	100.00	28	100.00	-	-	-	-	-	-	-	-	-	-	-	-	-	-	-	-	-	-	-	-	-	-	-	-	Repair and installation of machinery and equipment
33	การซ่อมแซมการติดตั้งเครื่องจักรและอุปกรณ์	4	100.00	4	100.00	-	-	-	-	-	-	-	-	-	-	-	-	-	-	-	-	-	-	-	-	-	-	-	-	Waste collection, treatment and disposal activities; materials recovery

ที่มา : สำนักงานอุตสาหกรรม พ.ศ. 2560 จังหวัดสมุทรสงคราม สำนักงานสถิติแห่งชาติ กระทรวงดิจิทัลเพื่อเศรษฐกิจและสังคม

Source : The 2017 Industrial Census, Samut Songkhram Province, National Statistical Office, Ministry of Digital Economy and Society.

ตาราง 10 จำนวนและร้อยละของสถานประกอบการอุตสาหกรรมผลิต จำนวนตามอัตราการใช้กำลังการผลิตในปี 2559 และหมวดยอดอุตสาหกรรม
Table 10 Number and Percentage of Manufacturing Establishments by Percentage of Capacity Utilization In 2016 and Division of Industry

รหัส Code	หมวดยอดอุตสาหกรรม Number of establishments	จำนวนสถานประกอบการ Number of establishments										เฉลี่ยต่อสถาน- ประกอบการ Average per establishment	Division of industry														
		10 - 19	20 - 29	30 - 39	40 - 49	50 - 59	60 - 69	70 - 79	80 - 89	90 - 99	≥100																
		จำนวน Number	ร้อยละ %	จำนวน Number	ร้อยละ %	จำนวน Number	ร้อยละ %	จำนวน Number	ร้อยละ %	จำนวน Number	ร้อยละ %	จำนวน Number	ร้อยละ %	จำนวน Number	ร้อยละ %	จำนวน Number	ร้อยละ %										
	รวม	1,194	100.0	6	0.5	3	0.3	28	2.5	141	12.4	208	18.3	142	12.2	138	7.6	86	7.6	12.5	12.5	35	3.1	348	30.7	71.2	Total
10	การผลิตสินค้าอาหาร	752	100.0	6	0.7	1	0.1	14	1.9	79	10.6	129	17.2	87	11.6	58	7.7	90	12.0	22	2.9	265	35.3	73.5	Manufacture of food products		
11	การผลิตเครื่องดื่ม	20	100.0	-	-	-	-	-	-	2	10.0	5	25.8	6	27.5	-	-	1	5.9	2	10.0	4	20.8	68.2	Manufacture of beverages		
13	การผลิตสิ่งทอ	7	100.0	-	-	1	14.3	-	-	1	14.3	1	14.3	1	14.3	-	-	1	14.3	-	-	3	42.9	72.9	Manufacture of textiles		
14	การผลิตเสื้อผ้าเครื่องแต่งกาย	55	100.0	-	-	1	1.8	6	10.3	24	43.0	6	10.3	2	3.6	11	20.6	-	-	-	-	6	10.3	61.7	Manufacture of wearing apparel		
15	การผลิตเครื่องหนังและผลิตภัณฑ์ที่เกี่ยวข้อง	1	100.0	-	-	-	-	-	-	-	-	-	1	100.0	-	-	-	-	-	-	-	-	-	-	60.0	Manufacture of leather and related products	
16	การผลิตไม้และผลิตภัณฑ์จากไม้และไม้จัก (ยกเว้นเฟอร์นิเจอร์)	27	100.0	-	-	-	-	2	6.7	5	19.3	3	12.6	5	17.8	1	3.7	2	6.7	-	-	9	33.3	68.1	Manufacture of wood and of products of wood and cork (except furniture); manufacture of articles of straw and plaiting materials		
17	การผลิตกระดาษและผลิตภัณฑ์จากกระดาษ	2	100.0	-	-	-	-	-	-	-	-	-	-	-	-	2	100.0	-	-	-	-	-	-	-	70.0	Manufacture of paper and paper products	
18	การพิมพ์และการผลิตสื่ออื่นที่บันทึกข้อมูล	9	100.0	-	-	-	-	-	-	-	-	2	25.9	2	24.1	2	25.9	2	24.1	1	11.1	1	13.0	75.9	Printing and reproduction of recorded media		
20	การผลิตเคมีภัณฑ์และผลิตภัณฑ์เคมี	14	100.0	-	-	1	7.1	3	21.4	-	-	2	14.3	3	21.4	-	-	2	14.3	1	7.1	2	14.3	60.0	Manufacture of chemicals and chemical products		
22	การผลิตพลาสติกยางและพลาสติก	10	100.0	-	-	-	-	2	22.5	5	45.0	2	22.5	-	-	-	-	-	-	-	-	-	1	10.0	46.0	Manufacture of rubber and plastic products	
23	การผลิตผลิตภัณฑ์อื่น ๆ ที่ทำจากแร่โลหะ	24	100.0	-	-	-	-	1	4.2	-	-	6	22.9	4	14.6	2	8.3	5	18.8	1	4.2	7	27.1	73.8	Manufacture of other non-metallic mineral products		
24	การผลิตโลหะขั้นมูลฐาน	4	100.0	-	-	-	-	-	-	-	-	-	2	50.0	1	25.0	1	25.0	-	-	1	25.0	-	-	70.0	Manufacture of basic metals	
25	การผลิตผลิตภัณฑ์โลหะประดิษฐ์ (ยกเว้นเครื่องจักรและอุปกรณ์)	94	100.0	-	-	-	-	-	-	22	23.3	22	23.5	11	12.1	8	8.7	16	17.2	1	1.1	13	14.0	63.3	Manufacture of fabricated metal products (excepts machinery and equipment)		
27	การผลิตอุปกรณ์ไฟฟ้า	1	100.0	-	-	-	-	-	-	-	-	-	-	-	-	-	-	-	-	-	-	-	-	-	100.0	Manufacture of electrical equipment	
28	การผลิตเครื่องจักรและเครื่องมือ ซึ่งมีได้จับประเภทไว้ในที่อื่น	4	100.0	-	-	-	-	1	25.0	-	-	-	-	-	-	-	-	1	25.0	-	-	2	50.0	78.8	Manufacture of machinery and equipment, n.e.c		
29	การผลิตยานยนต์ รถพวง และรถจักรยาน	6	100.0	-	-	-	-	-	-	-	-	2	38.9	1	22.2	-	-	-	-	1	16.7	1	22.2	70.1	Manufacture of motor vehicles, trailers and semi-trailers		
30	การผลิตอุปกรณ์ขนส่งอื่น ๆ	7	100.0	-	-	-	-	-	-	-	-	-	-	2	28.6	-	-	-	-	-	-	2	28.6	81.4	Manufacture of other transport equipment		
31	การผลิตเฟอร์นิเจอร์	9	100.0	-	-	-	-	-	-	-	-	2	22.2	1	11.1	-	-	2	22.2	2	22.2	2	22.2	77.8	Manufacture of furniture		
32	การผลิตผลิตภัณฑ์อื่น ๆ	56	100.0	-	-	-	-	14	24.1	4	6.8	9	15.5	4	6.8	1	1.8	4	6.8	1	1.8	-	25	45.0	73.5	Other manufacturing	
33	การซ่อมแซมการติดตั้งเครื่องจักรและอุปกรณ์	28	100.0	-	-	-	-	4	12.5	9	30.4	3	11.0	2	5.4	6	19.9	1	4.5	2	6.5	3	9.8	58.4	Repair and installation of machinery and equipment		
38	การเก็บรวบรวมของเสีย การบำบัด และการกำจัดของเสีย รวมถึงการนำของเสียกลับมาใช้ใหม่	4	100.0	-	-	-	-	-	-	2	50.0	-	-	-	-	1	25.0	-	-	-	-	1	25.0	70.0	Waste collection, treatment and disposal activities; materials recovery		

ที่มา : ส่วนงานอุตสาหกรรม พ.ศ. 2560 จังหวัดสมุทรสงคราม สำนักงานสถิติแห่งชาติ กระทรวงดิจิทัลเพื่อเศรษฐกิจและสังคม
Source : The 2017 Industrial Census , Samutsongkhram Province, National Statistical Office, Ministry of Digital Economy and Society.

ตาราง 11 จำนวนและร้อยละของสถานประกอบการอุตสาหกรรมผลิตที่ประสบปัญหาอุปสรรคการดำเนินงาน ปัญหา และหมวดอุตสาหกรรม
Table 11 Number and Percentage of Manufacturing Establishments, Problems with the Operation by Problems and Division of Industry

รหัส Code	หมวดอุตสาหกรรม Division of Industry	จำนวนสถานประกอบการ Number of establishments		ไม่ประสบปัญหา No Problems/obstacles		ประสบปัญหา/อุปสรรค Problems/obstacles		ปัญหา/อุปสรรคในการดำเนินงาน/ ปัญหา/อุปสรรคใน the operation																
		จำนวน Number	ร้อยละ 100.0%	จำนวน Number	ร้อยละ 100.0%	จำนวน Number	ร้อยละ 100.0%	อุปสรรค Problems/obstacles	อุปสรรค Problems/obstacles	อุปสรรค Problems/obstacles	อุปสรรค Problems/obstacles	อุปสรรค Problems/obstacles	อุปสรรค Problems/obstacles	อุปสรรค Problems/obstacles	อุปสรรค Problems/obstacles	อุปสรรค Problems/obstacles	อุปสรรค Problems/obstacles	อุปสรรค Problems/obstacles	อุปสรรค Problems/obstacles	อุปสรรค Problems/obstacles	อุปสรรค Problems/obstacles	อุปสรรค Problems/obstacles		
		1,134	100.0	348	30.7	786	69.4	181	23.0	394	50.1	72	9.1	188	23.9	101	12.9	32	4.0	551	70.1	245	31.2	Total
10	การผลิตสินค้าประเภทอาหาร	752	100.0	198	26.4	554	73.6	127	23.0	279	50.3	47	8.6	127	22.9	90	16.2	21	3.7	413	74.7	186	33.6	Manufacture of food products
11	การผลิตเครื่องดื่ม	20	100.0	-	-	20	100.0	4	17.5	14	68.4	-	-	6	27.5	-	-	2	10.0	13	64.2	11	56.7	Manufacture of beverages
13	การผลิตสิ่งทอ	7	100.0	2	28.6	5	71.4	1	20.0	3	60.0	1	20.0	2	40.0	-	-	-	-	4	80.0	-	-	Manufacture of textiles
14	การผลิตเครื่องแต่งกาย	55	100.0	35	63.6	20	36.4	11	56.7	-	-	-	-	-	-	1	5.0	-	-	7	33.4	1	5.0	Manufacture of wearing apparel
15	การผลิตเครื่องหนังและผลิตภัณฑ์ที่เกี่ยวข้อง	1	100.0	-	-	1	100.0	-	-	1	100.0	-	-	-	-	-	-	-	-	-	-	-	-	Manufacture of leather and related products
16	การผลิตไม้และผลิตภัณฑ์จากไม้และไม้กอก(ยกเว้นเฟอร์นิเจอร์)	27	100.0	13	46.7	14	53.3	5	33.3	6	40.3	4	26.4	8	58.3	-	-	1	6.9	9	61.1	3	20.8	Manufacture of wood and of products of wood and cork (except furniture); manufacture of articles of straw and plaiting materials
	การผลิตสิ่งของจากพางและวัสดุสังเคราะห์																							
17	การผลิตกระดาษและผลิตภัณฑ์กระดาษ	2	100.0	1	50.0	1	50.0	-	-	-	-	-	-	-	-	-	-	-	-	1	100.0	-	-	Manufacture of paper and paper products
18	การพิมพ์และการผลิตสื่ออื่นที่ก่อก่อผล	9	100.0	2	25.9	7	74.1	2	34.9	5	67.5	1	17.5	2	32.5	1	17.5	1	17.5	3	47.5	1	17.5	Printing and reproduction of recorded media
20	การผลิตเคมีภัณฑ์และผลิตภัณฑ์เคมี	14	100.0	7	50.0	7	50.0	-	-	2	28.6	-	-	1	14.3	-	-	-	-	2	28.6	-	-	Manufacture of chemicals and chemical products
22	การผลิตผลิตภัณฑ์ยางและพลาสติก	10	100.0	5	45.0	6	55.0	2	40.9	3	59.1	2	40.9	1	18.2	-	-	-	-	2	40.9	-	-	Manufacture of rubber and plastic products
23	การผลิตผลิตภัณฑ์อื่น ๆ ที่ทำจากแร่โลหะ	24	100.0	8	31.3	17	68.8	3	18.2	11	63.6	4	21.2	7	42.4	1	6.1	1	6.1	14	81.8	8	45.5	Manufacture of other non-metallic mineral products
24	การผลิตโลหะขั้นมูลฐาน	4	100.0	-	-	4	100.0	-	-	3	75.0	2	50.0	4	100.0	-	-	1	25.0	4	100.0	1	25.0	Manufacture of basic metals
25	การผลิตผลิตภัณฑ์โลหะสังกะสี	94	100.0	23	24.9	71	75.1	14	20.2	51	72.1	5	6.5	19	27.6	-	-	1	1.4	43	61.5	18	25.2	Manufacture of fabricated metal products (except machinery and equipment)
27	การผลิตอุปกรณ์ไฟฟ้า	1	100.0	-	-	1	100.0	-	-	-	-	-	-	1	100.0	-	-	-	-	1	100.0	-	-	Manufacture of electrical equipment
28	การผลิตเครื่องจักรและเครื่องมือ ซึ่งมีจัดประเภทไว้ในที่อื่น	4	100.0	2	50.0	2	50.0	-	-	1	50.0	-	-	1	50.0	-	-	-	-	1	50.0	-	-	Manufacture of machinery and equipment, n.e.c
29	การผลิตยานยนต์ รถพ่วง และรถกึ่งพ่วง	6	100.0	1	16.7	5	83.3	2	46.6	1	26.6	-	-	1	20.0	1	20.0	-	-	5	100.0	1	20.0	Manufacture of motor vehicles, trailers and semi-trailers
30	การผลิตอุปกรณ์ขนส่งอื่น ๆ	7	100.0	4	57.1	3	42.9	-	-	1	33.3	-	-	2	66.7	-	-	-	-	3	100.0	2	66.7	Manufacture of other transport equipment
31	การผลิตเฟอร์นิเจอร์	9	100.0	3	33.3	6	66.7	2	33.3	1	16.7	-	-	4	66.7	-	-	-	-	3	50.0	3	50.0	Manufacture of furniture
32	การผลิตผลิตภัณฑ์อื่น ๆ	56	100.0	28	50.0	28	50.0	7	24.4	6	20.8	6	20.8	1	3.6	8	27.4	4	13.7	23	82.8	8	28.0	Other manufacturing
33	การซ่อมแซมการติดตั้งเครื่องจักรและอุปกรณ์	28	100.0	13	45.5	15	54.5	-	-	6	41.5	-	-	1	8.2	-	-	-	-	-	-	3	18.0	Repair and installation of machinery and equipment
38	การเก็บรวบรวมของเสีย การบำบัด และการกำจัดของเสีย	4	100.0	3	75.0	1	25.0	-	-	1	100.0	-	-	-	-	-	-	-	-	-	-	-	-	Waste collection, treatment and disposal activities; materials recovery

หมายเหตุ : สถานประกอบการ 1 แห่งสามารถตอบได้มากกว่า 1 ข้อ
Note : More than one characteristic can be done by an establishment.
ที่มา : สำนักงานอุตสาหกรรม พ.ศ. 2560 จังหวัดสมุทรสงคราม สำนักงานสถิติแห่งชาติ กระทรวงดิจิทัลเพื่อเศรษฐกิจและสังคม
Source : The 2017 Industrial Census , Samutsongkhram Province, National Statistical Office, Ministry of Digital Economy and Society.

ตาราง 12 จำนวนและร้อยละของสถานประกอบการอุตสาหกรรมผลิต จำแนกตามประเภทความช่วยเหลือที่ต้องการให้ภาครัฐช่วยเหลือ และขนาดของอุตสาหกรรม

Table 12 Number and Percentage of Manufacturing Establishments, Problems with the Need Aid from The Governmental Operation by Problems and Division of Industry

รหัส Code	หน่วยอุตสาหกรรม Division of Industry	ความช่วยเหลือที่ต้องการจากภาครัฐ Detailed of the needs from the government										เงินสภาพคล่อง ทางการเงิน Increase the monetary liquidity												
		จำนวน Number of establishments	ไม่ต้องการ No not need	ความต้องการ Need	พัฒนาฝีมือแรงงานให้ สอดคล้องกับความต้องการ ของอุตสาหกรรม Cooperate with academy to develop labour skill	ลดต้นทุน การผลิต Reduce production cost	ลดภาษีหรือยกเว้นภาษี นำเข้าวัตถุดิบเครื่องมือ เครื่องจักร Reduce or except import duties on raw materials equipment machinery	เพิ่มวงเงิน สินเชื่อให้แก่ ผู้ประกอบการ Increase credit limit	จัดหา แหล่งเงินทุน ดอกเบี้ยต่ำ Provide low interest loan	ส่งเสริมการลงทุน ให้แก่ผู้ประกอบการ Investment promotion for entrepreneur	ขยายตลาด รับซื้อผลผลิต ส่งเสริมการส่งออก Expand the market/ Export promotion													
		จำนวน Number	ร้อยละ 100.0%	จำนวน Number	ร้อยละ 100.0%	จำนวน Number	ร้อยละ 100.0%	จำนวน Number	ร้อยละ 100.0%	จำนวน Number	ร้อยละ 100.0%	จำนวน Number	ร้อยละ 100.0%	จำนวน Number	ร้อยละ 100.0%	จำนวน Number	ร้อยละ 100.0%							
		1,134	100.0	525	46.3	609	53.7	114	18.7	396	65.1	126	20.7	99	16.3	206	33.9	215	35.3	156	25.7	127	20.9	
10	การผลิตสินค้าอาหาร	752	100.0	298	39.6	454	60.4	62	13.6	310	68.3	103	22.6	84	18.6	150	33.0	179	39.4	132	29.0	101	22.1	Manufacture of food products
11	การผลิตเครื่องดื่ม	20	100.0	10	48.4	10	51.7	1	11.3	5	50.1	-	-	2	19.4	6	58.1	6	58.1	3	30.7	2	19.4	Manufacture of beverages
13	การผลิตสิ่งทอ	7	100.0	4	57.1	3	42.9	1	33.3	3	100.0	1	33.3	-	-	1	33.3	1	33.3	-	-	-	-	Manufacture of textiles
14	การผลิตเสื้อผ้าเครื่องแต่งกาย	55	100.0	54	98.2	1	1.8	-	-	1	100.0	-	-	-	-	-	-	-	-	1	100.0	-	-	Manufacture of wearing apparels
15	การผลิตเครื่องมือและเครื่องใช้ที่เกี่ยวข้อง	1	100.0	1	100.0	-	-	-	-	-	-	-	-	-	-	-	-	-	-	-	-	-	-	Manufacture of leather and related products
16	การผลิตไม้และผลิตภัณฑ์จากไม้และไม้ก๊อก (ยกเว้นเฟอร์นิเจอร์)	27	100.0	15	54.8	12	45.2	3	23.0	3	24.6	1	8.2	2	14.8	5	44.3	1	9.8	3	27.9	-	-	Manufacture of wood and of products of wood and cork (except furniture);
	การผลิตสิ่งของจากฟางและวัสดุจากเส้นใย																							manufacture of articles of straw and plaiting materials
17	การผลิตกระดาษและผลิตภัณฑ์กระดาษ	2	100.0	1	50.0	1	50.0	-	-	-	-	-	-	-	-	-	-	-	-	-	-	-	-	Manufacture of paper and paper products
18	การพิมพ์และการผลิตสิ่งพิมพ์ที่ขบถ	9	100.0	5	51.9	4	48.1	2	50.1	3	76.9	3	73.2	1	27.0	1	27.0	2	50.1	-	-	1	27.0	Printing and reproduction of recorded media
20	การผลิตเคมีภัณฑ์และผลิตภัณฑ์เคมี	14	100.0	10	71.4	4	28.6	-	-	1	25.0	-	-	-	-	-	-	1	25.0	2	50.0	2	50.0	Manufacture of chemicals and chemical products
22	การผลิตผลิตภัณฑ์ยางและพลาสติก	10	100.0	9	90.0	1	10.0	1	100.0	-	-	1	100.0	-	-	-	-	1	100.0	-	-	-	-	Manufacture of rubber and plastic products
23	การผลิตผลิตภัณฑ์อื่นๆ ที่ทำจากแร่โลหะ	24	100.0	8	31.3	17	68.8	4	24.2	11	63.6	1	6.1	1	6.1	5	27.3	6	33.3	6	33.3	3	18.2	Manufacture of other non-metallic mineral products
24	การผลิตโลหะขั้นพื้นฐาน	4	100.0	-	-	4	100.0	1	25.0	2	50.0	2	50.0	-	-	-	-	-	-	-	-	-	-	Manufacture of basic metals
25	การผลิตผลิตภัณฑ์โลหะประดิษฐ์ (ยกเว้นเครื่องจักรและอุปกรณ์)	94	100.0	39	41.9	55	58.1	30	55.8	32	57.9	7	12.1	4	6.8	22	40.8	10	18.1	5	8.4	6	10.8	Manufacture of fabricated metal products (excepts machinery and equipment)
27	การผลิตอุปกรณ์ไฟฟ้า	1	100.0	-	-	1	100.0	-	-	-	-	1	100.0	-	-	-	-	-	-	-	-	-	-	Manufacture of electrical equipment
28	การผลิตเครื่องจักรและเครื่องมือ ซึ่งมีจัดประเภทไว้ในที่อื่น	4	100.0	3	75.0	1	25.0	1	100.0	1	100.0	-	-	-	-	-	-	-	-	-	-	-	-	Manufacture of machinery and equipment, n.e.c
29	การผลิตยานยนต์ รถพ่วง และรถกึ่งพ่วง	6	100.0	1	16.7	5	83.3	-	-	4	73.4	3	53.4	-	-	-	-	-	-	-	-	-	-	Manufacture of motor vehicles, trailers and semi-trailers

ตาราง 12 จำนวนและร้อยละของสถานประกอบการอุตสาหกรรมผลิต จำนวนตามประเภทความช่วยเหลือที่ต้องการให้ภาครัฐช่วยเหลือ และหมวดอุตสาหกรรม(ต่อ)

Table 12 Number and Percentage of Manufacturing Establishments, Problems with the Need Aid from The Governmental Operation by Problems and Division of Industry (cont.)

รหัส Code	หน่วยอุตสาหกรรม Division of industry	จำนวน Number		ไม่ต้องการ No need		ความต้องการ Need		ความช่วยเหลือที่ต้องการจากภาครัฐ Detailed of the needs from the government																					
		จำนวน Number	ร้อยละ 100.0%	จำนวน Number	ร้อยละ 100.0%	จำนวน Number	ร้อยละ 100.0%	พัฒนาฝีมือแรงงานให้ สอดคล้องกับความต้องการ อุตสาหกรรม Develop labour skill academy to develop labour skill	ลดต้นทุน การผลิต Reduce production cost	ลดภาษีหรือยกเว้นภาษี นำเข้าวัตถุดิบเครื่องมือ เครื่องจักร Reduce or except import duties on raw materials equipment machinery	เพิ่มสินเชื่อให้แก่ ผู้ประกอบการ Increase credit limit	จัดหา แหล่งเงินทุน ดอกเบี้ยต่ำ Provide low interest loan	ส่งเสริมการลงทุน ให้แก่ผู้ประกอบการ Investment promotion for enterprieneur	ขยายตลาด รับซื้อผลิตภัณฑ์ ส่งเสริมการส่งออก Expand the market/ monetary liquidity	เพิ่มสภาพคล่อง ทางการเงิน Increase the monetary liquidity														
30	การผลิตอุปกรณ์ขนส่งอื่นๆ	7	100.0%	4	57.1	3	42.9	-	3	100.0	-	-	3	100.0	-	-	-	-	-	-	-	-	-	-	-	-	-	-	Manufacture of other transport equipment
31	การผลิตเฟอร์นิเจอร์	9	100.0	4	44.4	5	55.6	2	40.0	1	20.0	1	20.0	3	60.0	4	80.0	2	40.0	1	20.0	1	20.0	3	60.0	3	60.0	Manufacture of furniture	
32	การผลิตผลิตภัณฑ์อื่นๆ	56	100.0	40	70.5	17	29.5	-	-	16	93.9	1	6.1	1	6.1	2	12.1	6	35.3	4	23.2	4	23.2	7	41.4	7	41.4	Other manufacturing	
33	การซ่อมแซมการติดตั้งเครื่องจักรและอุปกรณ์	28	100.0	18	64.9	10	35.1	6	56.8	1	12.7	2	15.3	1	12.7	7	74.6	-	-	-	-	-	-	3	28.0	3	28.0	Repair and installation of machinery and equipment	
38	การเก็บรวบรวมของเสีย การบำบัด และกากกำจัดของเสีย	4	100.0	3	75.0	1	25.0	-	-	-	-	-	-	-	-	-	-	-	-	-	-	-	-	-	-	-	-	Waste collection, treatment and disposal activities; materials recovery	
	รวมทั้งสิ้น																												

หมายเหตุ : สถานประกอบการ 1 แห่งสามารถตอบได้มากกว่า 1 ข้อ

Note : More than one characteristic can be done by an establishment.

ที่มา : สำนักข้อมูลสารสนเทศ, สำนักงานสถิติแห่งชาติ กระทรวงดิจิทัลเพื่อเศรษฐกิจและสังคม

Source : The 2017 Industrial Census , Samutsongkhram Province, National Statistical Office, Ministry of Digital Economy and Society.

ตาราง 12 จำนวนและร้อยละของสถานประกอบการอุตสาหกรรมผลิต จำนวนตามประเภทความช่วยเหลือที่โครงการให้ภาครัฐช่วยเหลือ และหมวดของอุตสาหกรรม (ต่อ)

Table 12 Number and Percentage of Manufacturing Establishments, Problems with the Need Aid from The Governmental Operation by Problems and Division of Industry (Cont'd)

รหัส Code	หมวดของอุตสาหกรรม	ความต้องการ Need														รวม Total	Division of industry	
		เพิ่มประสิทธิภาพ Increase efficiency in	เร่งรัดการขึ้น Rush on value added	มาตรการรักษา การกักการรัย	ความปลอดภัยจาก การก่อการร้าย	การช่วยเหลือเพิ่ม tax reimbursement	จำนวน Number	ร้อยละ 100.0%	จำนวน Number	ร้อยละ 100.0%	จำนวน Number	ร้อยละ 100.0%	จำนวน Number	ร้อยละ 100.0%	จำนวน Number			ร้อยละ 100.0%
		14	2.4	40	6.6	15	2.5	52	8.6	60	9.8	73	12.0	65	10.6	28	4.6	
10	การผลิตเหล็กขั้นหยาบ	14	3.2	29	6.4	7	1.6	45	9.9	36	8.0	56	12.4	51	11.3	24	5.3	Manufacture of food products
11	การผลิตเครื่องดื่ม	-	-	-	-	-	-	-	-	4	38.7	-	-	-	-	-	-	Manufacture of beverages
13	การผลิตสิ่งทอ	-	-	-	-	-	-	-	-	-	-	2	66.7	1	33.3	-	-	Manufacture of textiles
14	การผลิตเสื้อผ้าเครื่องแต่งกาย	-	-	-	-	-	-	-	-	-	-	-	-	-	-	-	-	Manufacture of wearing apparels
16	การผลิตไม้และผลิตภัณฑ์จากไม้และไม้ก๊อก (ยกเว้นเฟอร์นิเจอร์)	-	-	-	-	1	8.2	1	8.2	2	16.4	1	8.2	-	-	1	8.2	Manufacture of wood and of products of wood and cork (except furniture)
17	การผลิตสิ่งของจากพางและวัสดุผ้าสานอื่นๆ	-	-	1	100.0	-	-	-	-	1	100.0	-	-	-	-	1	100.0	manufacture of articles of straw and plaiting materials
18	การผลิตกระดาษและผลิตภัณฑ์กระดาษ	-	-	-	-	1	27.0	-	-	2	50.1	-	-	1	27.0	-	-	Manufacture of paper and paper products
20	การผลิตหมึกพิมพ์และผลิตภัณฑ์หมึก	-	-	-	-	-	-	-	-	-	-	-	-	-	-	-	-	Printing and reproduction of recorded media
22	การผลิตผลิตภัณฑ์ยางและพลาสติก	-	-	-	-	1	100.0	-	-	-	-	-	-	-	-	-	-	Manufacture of chemicals and chemical products
23	การผลิตเหล็กขั้นหยาบอื่นๆ ที่ทำจากเหล็ก	-	-	1	6.1	1	6.1	3	15.2	2	12.1	4	21.2	2	9.1	-	-	Manufacture of other non-metallic mineral products
24	การผลิตโลหะขั้นมูลฐาน	-	-	-	-	-	-	-	-	1	25.0	1	25.0	2	50.0	-	-	Manufacture of basic metals
25	การผลิตเหล็กขั้นโลหะประดิษฐ์ (ยกเว้นเครื่องจักรและอุปกรณ์)	-	-	5	8.4	-	-	2	3.7	3	5.5	1	1.8	2	3.7	-	-	Manufacture of fabricated metal products (excepts machinery and equipment)
27	การผลิตอุปกรณ์ไฟฟ้า	-	-	-	-	-	-	-	-	1	100.0	1	100.0	1	100.0	-	-	Manufacture of electrical equipment
28	การผลิตเครื่องจักรและเครื่องมือ ซึ่งมีได้จับประเภทไว้ในที่อื่น	-	-	-	-	-	-	-	-	1	100.0	-	-	-	-	-	-	Manufacture of machinery and equipment, n.e.c
29	การผลิตยานยนต์ รถพ่วง และรถกึ่งพ่วง	-	-	-	-	-	-	-	-	-	-	1	26.6	-	-	-	-	Manufacture of motor vehicles, trailers and semi-trailers

ตาราง 12 จำนวนและร้อยละของสถานประกอบการอุตสาหกรรมผลิต จำนวนตามประเภทความช่วยเหลือที่ให้การให้ภาครัฐช่วยเหลือ และหมวดย่อยอุตสาหกรรม (ต่อ)

Table 12 Number and Percentage of Manufacturing Establishments, Problems with the Need Aid from The Governmental Operation by Problems and Division of Industry (Cont'd)

รหัส Code	หมวดย่อยอุตสาหกรรม	ความต้องการ Need												อื่นๆ Others	Division of industry				
		เพิ่มประสิทธิภาพ ด้านบุคลากร Increase efficiency in customs formality	เร่งรัดการคืน ภาษีผู้ค้าเพิ่ม Rush on value added tax reimbursement	มาตรฐานการรักษา ความปลอดภัยจาก การก่อการร้าย Rebellion security standards	จัดงานแสดงสินค้าใหม่ และการวิจัย Exhibition for local entrepreneur	สนับสนุนด้านวิจัยและ พัฒนาสินค้าขั้นสูง และเครื่องจักรทันสมัย Support for reasech and development for high demand product	ส่งเสริมให้ผู้ประกอบการ ไทยได้เจรจาธุรกิจกับ ผู้ประกอบการต่างประเทศ Promote for negotiations between thai and international entrepreneur	สนับสนุนด้านวิจัยและ พัฒนาสินค้าขั้นสูง และเครื่องจักรทันสมัย Support for reasech and development for high demand product	สนับสนุนด้านวิจัยและ พัฒนาสินค้าขั้นสูง และเครื่องจักรทันสมัย Support for reasech and development for high demand product	ส่งเสริมให้ผู้ประกอบการ ไทยได้เจรจาธุรกิจกับ ผู้ประกอบการต่างประเทศ Promote for negotiations between thai and international entrepreneur	ส่งเสริมให้ผู้ประกอบการ ไทยได้เจรจาธุรกิจกับ ผู้ประกอบการต่างประเทศ Promote for negotiations between thai and international entrepreneur	ส่งเสริมให้ผู้ประกอบการ ไทยได้เจรจาธุรกิจกับ ผู้ประกอบการต่างประเทศ Promote for negotiations between thai and international entrepreneur	ส่งเสริมให้ผู้ประกอบการ ไทยได้เจรจาธุรกิจกับ ผู้ประกอบการต่างประเทศ Promote for negotiations between thai and international entrepreneur						
จำนวน Number	ร้อยละ 100.0%	จำนวน Number	ร้อยละ 100.0%	จำนวน Number	ร้อยละ 100.0%	จำนวน Number	ร้อยละ 100.0%	จำนวน Number	ร้อยละ 100.0%	จำนวน Number	ร้อยละ 100.0%	จำนวน Number	ร้อยละ 100.0%	จำนวน Number	ร้อยละ 100.0%	จำนวน Number	ร้อยละ 100.0%		
30	การผลิตอุปกรณ์เสริมอื่นๆ	-	-	-	-	-	-	-	-	-	-	-	-	-	-	-	-	Manufacture of other transport equipment	
31	การผลิตเฟอร์นิเจอร์	-	-	1	20.0	-	-	-	-	1	20.0	-	-	-	-	-	-	Manufacture of furniture	
32	การผลิตเหล็กกล้าชนิดอื่นๆ	-	-	4	23.2	4	23.2	2	12.1	5	29.3	4	23.2	5	29.3	1	6.1	Other manufacturing	
33	การซ่อมและการติดตั้งเครื่องจักรและอุปกรณ์	-	-	-	-	-	-	-	-	2	15.3	-	-	-	-	-	1	12.7	Repair and installation of machinery and equipment
38	การเก็บรวบรวมของเสีย การบำบัด และการกำจัดของเสีย	-	-	-	-	-	-	-	-	-	-	1	100.0	-	-	-	-	-	Waste collection, treatment and disposal activities; materials recovery
รวมกิจการนำของเสียกลับมาใช้ใหม่																			

หมายเหตุ : สถานประกอบการ 1 แห่งสามารถตอบได้มากกว่า 1 ข้อ

Note : More than one characteristic can be done by an establishment.

ที่มา : สำมะโนอุตสาหกรรม พ.ศ. 2560 จังหวัดสมุทรสงคราม สำนักงานสถิติแห่งชาติ กระทรวงดิจิทัลเพื่อเศรษฐกิจและสังคม

Source : The 2017 Industrial Census ,Samutsongkhram Province, National Statistical Office, Ministry of Digital Economy and Society.

ตาราง 13 จำนวนและร้อยละของสถานประกอบการอุตสาหกรรมผลิตเข้าร่วมโครงการอุตสาหกรรมสีเขียว (Green Industry) จำแนกตามระดับอุตสาหกรรมสีเขียว และหมวดย่อยอุตสาหกรรม

Table 13 Number and Percentage of Manufacturing Establishments Participating Green Industry by Levels Green Industry and Division of Industry

รหัส Code	จำนวนสถาน- ประกอบการ Number of establishments	ไม่เข้าร่วม		ได้รับการรับรองแล้ว		ระดับอุตสาหกรรมสีเขียวที่ได้รับการรับรอง Level of certified in green industry						Division of industry		
		Yes		No		ระดับที่ 1 ความมุ่งมั่นสีเขียว Level 1		ระดับที่ 2 ปฏิบัติการสีเขียว Level 2		ระดับที่ 3 ระบบสีเขียว Level 3				
		จำนวน Number	ร้อยละ 100.0%	จำนวน Number	ร้อยละ 100.0%	จำนวน Number	ร้อยละ 100.0%	จำนวน Number	ร้อยละ 100.0%	จำนวน Number	ร้อยละ 100.0%			
		Green Commitment		Green Activity		Green System								
รวม	141	100.0	125	88.7	16	11.4	10	62.5	4	25.0	2	12.5	Total	
10	การผลิตผลิตภัณฑ์อาหาร	102	100.0	91	89.2	11	10.8	7	63.6	3	27.3	1	9.1	Manufacture of food products
13	การผลิตสิ่งทอ	3	100.0	3	100.0	-	-	-	-	-	-	-	-	Manufacture of textiles
14	การผลิตเสื้อผ้าเครื่องแต่งกาย	1	100.0	1	100.0	-	-	-	-	-	-	-	-	Manufacture of wearing apparels
16	การผลิตไม้และผลิตภัณฑ์จากไม้และไม้ก๊อก (ยกเว้นเฟอร์นิเจอร์)	4	100.0	4	100.0	-	-	-	-	-	-	-	-	Manufacture of wood and of products of wood and cork (except furniture); manufacture of articles of straw and plaiting materials
17	การผลิตสิ่งของจากพางและวัสดุจากสานอื่นๆ	1	100.0	1	100.0	-	-	-	-	-	-	-	-	Manufacture of paper and paper products
18	การผลิตกระดาษและผลิตภัณฑ์กระดาษ	1	100.0	1	100.0	-	-	-	-	-	-	-	-	Printing and reproduction of recorded media
20	การผลิตเคมีภัณฑ์และผลิตภัณฑ์เคมี	1	100.0	-	-	1	100.0	1	100.0	-	-	-	-	Manufacture of chemicals and chemical products
22	การผลิตผลิตภัณฑ์ยางและพลาสติก	1	100.0	-	-	1	100.0	-	-	-	-	1	100.0	Manufacture of rubber and plastic products
23	การผลิตผลิตภัณฑ์อื่นๆ ที่ทำจากแร่โลหะ	5	100.0	5	100.0	-	-	-	-	-	-	-	-	Manufacture of other non-metallic mineral products
24	การผลิตโลหะขั้นมูลฐาน	4	100.0	1	25.0	3	75.0	2	66.7	1	33.3	-	-	Manufacture of basic metals
25	การผลิตผลิตภัณฑ์โลหะประดิษฐ์ (ยกเว้นเครื่องจักรและอุปกรณ์)	9	100.0	9	100.0	-	-	-	-	-	-	-	-	Manufacture of fabricated metal products (excepts machinery and equipment)
27	การผลิตอุปกรณ์ไฟฟ้า	1	100.0	1	100.0	-	-	-	-	-	-	-	-	Manufacture of electrical equipment
28	การผลิตเครื่องจักรและเครื่องมือ ซึ่งมิได้จัดประเภทไว้ในที่อื่น	2	100.0	2	100.0	-	-	-	-	-	-	-	-	Manufacture of machinery and equipment, n.e.c
29	การผลิตยานยนต์ รถพวง และรถจักรยาน	1	100.0	1	100.0	-	-	-	-	-	-	-	-	Manufacture of motor vehicles, trailers and semi-trailers
30	การผลิตอุปกรณ์ขนส่งอื่นๆ	1	100.0	1	100.0	-	-	-	-	-	-	-	-	Manufacture of other transport equipment
31	การผลิตเฟอร์นิเจอร์	2	100.0	2	100.0	-	-	-	-	-	-	-	-	Manufacture of furniture
38	การเก็บรวบรวมของเสีย การบำบัด และการกำจัดของเสีย รวมถึงการนำของเสียกลับมาใช้ใหม่	2	100.0	2	100.0	-	-	-	-	-	-	-	-	Waste collection, treatment and disposal activities; materials recovery

ที่มา : สำนักงานอุตสาหกรรม พ.ศ. 2560 จังหวัดสมุทรสงคราม สำนักงานสถิติแห่งชาติ กระทรวงดิจิทัลเพื่อเศรษฐกิจและสังคม

Source : The 2017 Industrial Census , Samutsongkhram Province, National Statistical Office, Ministry of Digital Economy and Society.

ตอนที่ 2 ข้อมูลการดำเนินงานกิจการของสถานประกอบการ
PART 2 OPERATION INFORMATION OF ESTABLISHMENTS

ตอนที่ 2 ข้อมูลการดำเนินงานกิจการจำแนกตามขนาดของ
สถานประกอบการ

PART 2 OPERATION INFORMATION OF ESTABLISHMENTS
BY SIZE OF ESTABLISHMENTS

สารบัญตารางสถิติ
LIST OF STATISTICAL TABLES

		หน้า
ตอนที่ 2	ข้อมูลการดำเนินงานกิจการจำแนก ตามขนาดของสถานประกอบการ	
Part 2	Operation Information of Establishments by Size of Establishment	
ตาราง 1	สถิติมูลฐานอุตสาหกรรมการผลิตในปี 2559 จำแนกตามขนาดของสถานประกอบการ	81
Table 1	Summary of Basic Statistics for Manufacturing Establishments in 2016 by Size of Establishment	81
ตาราง 2	มูลค่าผลผลิตของสถานประกอบการอุตสาหกรรมการผลิตในปี 2559 จำแนกตามขนาดของสถานประกอบการ	82
Table 2	Value of Gross Output of Manufacturing Establishments in 2016 by Size of Establishment	82
ตาราง 3	ค่าใช้จ่ายชั้นกลางของสถานประกอบการอุตสาหกรรมการผลิตในปี 2559 จำแนกตามขนาดของสถานประกอบการ	83
Table 3	Intermediate Consumption of Manufacturing Establishments in 2016 by Size of Establishment	83
ตาราง 4	คนทำงานในสถานประกอบการอุตสาหกรรมการผลิตในปี 2559 จำแนกตามสถานภาพการทำงาน เพศ และขนาดของสถานประกอบการ	84
Table 4	Persons Engaged in Manufacturing Establishments in 2016 by Work Status, Sex and Size of Establishment	84
ตาราง 5	จำนวนสถานประกอบการอุตสาหกรรมการผลิต จำแนกตามจำนวนวันทำงานต่อสัปดาห์ จำนวนชั่วโมงทำงานเฉลี่ยต่อวันของลูกจ้าง และขนาดของสถานประกอบการ	85
Table 5	Number of Manufacturing Establishments by Working Days Per Week, Working Hours Per Day of Employees and Size of Establishment	85
ตาราง 6	ค่าตอบแทนแรงงานในปี 2559 จำแนกตามขนาดของสถานประกอบการ	86
Table 6	Remuneration in 2016 by Size of Establishment	86

ตาราง 7	มูลค่าวัตถุดิบและวัสดุประกอบฯ และสินค้าคงเหลือต้นปีและปลายปี 2559 จำแนกตามขนาดของสถานประกอบการ	87
Table 7	Value of Stocks at the Beginning and the End of 2016 by Size of Establishment	87
ตาราง 8	ส่วนเปลี่ยนแปลงของมูลค่าวัตถุดิบและวัสดุประกอบฯ และสินค้าคงเหลือในปี 2559 จำแนกตามขนาดของสถานประกอบการ	88
Table 8	Change in Value of Stocks in 2016 by Size of Establishment	88
ตาราง 9	ค่าใช้จ่ายทั้งสิ้นของสถานประกอบการอุตสาหกรรมการผลิตในปี 2559 จำแนกตามขนาดของสถานประกอบการ	89
Table 9	Total Expenses of Manufacturing Establishments in 2016 by Size of Establishment	89
ตาราง 10	รายรับทั้งสิ้นของสถานประกอบการอุตสาหกรรมการผลิตในปี 2559 จำแนกตามขนาดของสถานประกอบการ	90
Table 10	Total Receipts of Manufacturing Establishments in 2016 by Size of Establishment	90
ตาราง 11	มูลค่าตามบัญชีของสินทรัพย์ถาวรในปี 2559 จำแนกตามขนาดของสถานประกอบการ	91
Table 11	Book Value of Fixed Assets in 2016 by Size of Establishment	91
ตาราง 12	มูลค่าสินทรัพย์ถาวรที่เปลี่ยนแปลงระหว่างมกราคม - ธันวาคม 2559 จำแนกตามขนาดของสถานประกอบการ	92
Table 12	Value of Fixed Assets Changed in January - December 2016 by Size of Establishment	92

ตาราง 1 สถิติฐานอุตสาหกรรมการผลิตในปี 2559 จำแนกตามขนาดของสถานประกอบการ

Table 1 Summary of Basic Statistics for Manufacturing Establishments in 2016 by Size of Establishment

ขนาดของสถานประกอบการ	จำนวน สถานประกอบการ Number of establishments	จำนวน คนทำงาน Number of persons engaged	ลูกจ้าง Employees		มูลค่าผลผลิต Value of gross output	ค่าใช้จ่าย ขั้นกลาง Intermediate consumption	มูลค่าเพิ่ม Value added	Size of establishment
			จำนวน	ค่าตอบแทน แรงงาน Remuneration				
รวม	1,134	12,238	10,344	1,123,988.4	19,410,705.8	15,173,691.1	4,237,014.7	Total
1-15 คน	1,039	4,235	2,395	194,506.5	2,604,586.8	1,970,056.6	634,530.2	1-15 persons
16-25 คน	42	843	803	71,857.7	990,434.6	820,400.9	170,033.7	16-25 persons
26-30 คน	10	285	281	25,884.8	460,704.2	287,892.4	172,811.9	26-30 persons
31-50 คน	16	589	579	64,260.3	1,012,231.6	840,879.6	171,352.0	31-50 persons
51-200 คน	17	1,781	1,781	207,953.2	8,045,220.3	6,086,133.5	1,959,086.8	51-200 persons
มากกว่า 200 คน	10	4,504	4,504	559,525.9	6,297,528.3	5,168,328.2	1,129,200.1	More than 200 persons

หมายเหตุ : D หมายถึง ตัวเลขที่ไม่เปิดเผย

Note : D means disclosure prohibited.

ที่มา : สำมะโนอุตสาหกรรม พ.ศ. 2560 จังหวัดสมุทรสงคราม สำนักงานสถิติแห่งชาติ กระทรวงดิจิทัลเพื่อเศรษฐกิจและสังคม

Source : The 2017 Industrial Census ,Samutsongkham Province, National Statistical Office, Ministry of Digital Economy and Society.

Table 2 Value of Gross Output of Manufacturing Establishments in 2016 by Size of Establishment

		(พันบาท In Thousand Baht)									
จำนวน สถาน- ประกอบการ	รวม Total	มูลค่าขายผลิต Sales of goods produced	ขายสินค้า ที่ซื้อมาจาก ในสภาพเดิม Sales of goods purchased for resale	รับจ้าง ผลิตสินค้า Receipts for contract and commission work	รับบริการ ซ่อมแซมและ ติดตั้ง ให้แก่อาคาร ประกอบอื่น Receipts for repair and installation work etc.	รับจากการ ให้เช่าอาคาร และรายอื่น ๆ Receipts for rent on building etc. and other receipts	รับจากการ ให้เช่าอาคาร ฯลฯ และรายอื่น ๆ Receipts for rent on building etc. and other receipts	ส่วน เปลี่ยนแปลง มูลค่าสินค้าคงเหลือ Change in value of stocks of goods			
ขนาดของ สถานประกอบการ	จำนวน establishments	Total	Sales of goods produced	Receipts for contract and commission work	Receipts for repair and installation work etc.	Receipts for rent on building etc. and other receipts	Change in value of stocks of goods	Size of establishment			
รวม	1,134	19,410,705.8	18,543,556.6	42,121.4	7,602.7	159,553.1	233,626.7	Total			
1-15 คน	1,039	2,604,586.8	2,371,982.8	33,836.8	1,597.0	19,458.5	12,782.4	1-15 persons			
16-25 คน	42	990,434.7	960,673.3	2,000.0	-	6,240.8	9,260.7	16-25 persons			
26-30 คน	10	460,704.2	439,466.7	-	-	101.9	21,135.7	26-30 persons			
31-50 คน	16	1,012,231.6	1,016,545.8	-	-	488.2	(4,802.4)	31-50 persons			
51-200 คน	17	8,045,220.3	7,801,696.7	-	4,424.7	97,797.4	86,591.7	51-200 persons			
มากกว่า 200 คน	10	6,297,528.3	5,953,191.4	6,284.6	1,581.0	35,466.5	108,658.7	More than 200 persons			

หมายเหตุ : D หมายถึง ตัวเลขที่ไม่เปิดเผย

Note : D means disclosure prohibited.

ที่มา : สำนักอุตสาหกรรมสงคราม พ.ศ. 2560 จังหวัดสมุทรสงคราม สำนักงานสถิติแห่งชาติ กระทรวงดิจิทัลเพื่อเศรษฐกิจและสังคม

Source : The 2017 Industrial Census ,Samutsongkhram Province, National Statistical Office, Ministry of Digital Economy and Society.

ตาราง 3 ค่าใช้จ่ายขั้นกลางของสถานประกอบการอุตสาหกรรมผลิตในปี 2559 จำแนกตามขนาดของสถานประกอบการ
Table 3 Intermediate Consumption of Manufacturing Establishments in 2016 by Size of Establishment

		(พันบาท In Thousand Baht)										
ขนาดของสถานประกอบการ	จำนวน สถาน- ประกอบการ	รวม Total	ค่าซื้อวัตถุดิบ และวัสดุประกอบ ที่ใช้ในการผลิต Purchase of materials and components	ค่าเชื้อเพลิง Cost of fuels	ค่าไฟฟ้า ที่จ่ายในการผลิต Cost of electricity used in production	ค่าติดตั้งซ่อมแซมและ บำรุงรักษาสินค้า ที่จำหน่ายให้ลูกค้า Cost of repair and maintenance sales of goods of purchase	ค่าติดตั้งซ่อมแซมและ บำรุงรักษาเครื่องจักร เครื่องมือ Cost of repair and maintenance of machinery and equipment	ค่าซื้อสินค้า ที่เข้ามาจำหน่าย ในสภาพเดิม Purchase of goods for resale	ค่าจ้างเหมาช่างให้ สถานประกอบการ อื่นผลิตสินค้าให้ Cost of contract and commission work	ค่าใช้จ่ายอื่น ๆ Other expenses	ส่วนเปลี่ยนแปลง มูลค่าวัตถุดิบและ วัสดุประกอบฯ คงเหลือ Change in value of stocks of materials and components	Size of establishment
1-15 คน	1,039	1,970,056.6	1,617,855.8	42,302.4	44,759.5	16,566.2	16,644.1	69,491.8	6,251.0	155,584.7	(601.2)	1-15 persons
16-25 คน	42	820,400.9	658,859.9	16,313.8	53,071.5	-	11,562.3	16,500.0	-	68,924.9	4,831.4	16-25 persons
26-30 คน	10	287,892.4	293,683.7	6,546.0	8,271.0	48.0	3,971.0	-	1,153.0	38,960.5	64,740.7	26-30 persons
31-50 คน	16	840,879.6	708,496.1	8,326.6	48,658.6	100.0	5,344.0	335.1	400.0	82,658.5	13,439.4	31-50 persons
51-200 คน	17	6,086,133.5	5,176,779.0	152,501.8	101,079.5	2,495.3	72,416.5	7,234.7	103,671.7	724,976.1	255,021.1	51-200 persons
มากกว่า 200 คน	10	5,168,328.2	3,325,877.0	91,796.4	137,065.2	2,356.5	97,435.5	395,814.2	-	1,212,683.6	94,700.2	More than 200 persons
รวม		15,173,691.1	11,781,551.4	317,786.9	392,905.3	21,565.9	207,373.3	489,375.9	111,475.6	2,283,788.3	432,131.5	Total

หมายเหตุ : D หมายถึง ตัวเลขที่ไม่เปิดเผย

Note : D means disclosure prohibited.

ที่มา : สำมะโนอุตสาหกรรม พ.ศ. 2560 จังหวัดสมุทรสงคราม สำนักงานสถิติแห่งชาติ กระทรวงดิจิทัลเพื่อเศรษฐกิจและสังคม

Source : The 2017 Industrial Census ,Samutsongkhram Province, National Statistical Office, Ministry of Digital Economy and Society.

ตาราง 4 คนทำงานในสถานประกอบการอุตสาหกรรมการผลิตในปี 2559 จำแนกตามสถานภาพการทำงาน เพศ และขนาดของสถานประกอบการ

Table 4 Persons Engaged in Manufacturing Establishments In 2016 by Work Status, Sex and Size of Establishment

ขนาดของสถานประกอบการ ประเภทการ	จำนวน สถาน- ประกอบการ	รวม		คนทำงานโดยไม่ได้รับจ้าง/ เงินเดือน				ลูกจ้างในกรรมวิธีการผลิต Operatives				ลูกจ้างอื่น ๆ				Size of establishment					
		Total		Unpaid workers		Skill labour		Unskill labour		Other employees		Total		Total							
		ชาย	หญิง	รวม	ชาย	หญิง	รวม	ชาย	หญิง	รวม	ชาย	หญิง	รวม	ชาย	หญิง						
		Male	Female	Total	Male	Female	Total	Male	Female	Total	Male	Female	Total	Male	Female						
รวม	1,134	12,237	5,699	6,538	1,894	832	1,062	9,480	4,596	4,884	6,541	3,050	3,491	2,939	1,546	1,393	864	271	593	Total	
1-15 คน	1,039	4,235	1,924	2,311	1,840	809	1,031	2,341	1,102	1,240	2,275	1,069	1,206	66	32	34	54	14	41	1-15 persons	
16-25 คน	42	843	438	405	40	18	22	727	396	331	612	319	293	115	77	38	76	24	52	16-25 persons	
26-30 คน	10	285	160	125	4	1	3	261	156	105	157	85	72	104	71	33	20	3	17	26-30 persons	
31-50 คน	16	589	366	223	10	4	6	530	347	183	358	242	116	172	105	67	49	15	34	31-50 persons	
51-200 คน	17	1,781	913	868	-	-	-	1,506	816	690	407	218	189	189	1,099	598	501	275	97	178	51-200 persons
มากกว่า 200 คน	10	4,504	1,898	2,606	-	-	-	4,115	1,780	2,335	2,732	1,117	1,615	1,383	663	720	389	118	271	More than 200 persons	

ที่มา : สำนักข้อมูลเศรษฐกิจและสังคม สำนักงานสถิติแห่งชาติ กระทรวงดิจิทัลเพื่อเศรษฐกิจและสังคม

Source : The 2017 Industrial Census ,Samut Songkhram Province, National Statistical Office, Ministry of Digital Economy and Society.

ตาราง 5 จำนวนสถานประกอบการอุตสาหกรรมผลิต จำนวนตามจำนวนวันทำงานต่อสัปดาห์ จำนวนชั่วโมงทำงานต่อสัปดาห์ และขนาดของสถานประกอบการ

Table 5 Number of Manufacturing Establishments by Working Days Per Week, Working Hours Per Day of Employees and Size of Establishment

ขนาดของสถานประกอบการ	จำนวน สถาน ประกอบการ Number of establishments	คนทำงานโดยไม่ได้รับค่าจ้าง/เงินเดือน Unpaid workers			ลูกจ้างในกรรมสิทธิ์การผลิต Operatives			ลูกจ้างอื่น ๆ Other employees			Size of establishment												
		จำนวนวันทำงานต่อสัปดาห์			จำนวนวันทำงานต่อสัปดาห์			จำนวนวันทำงานต่อสัปดาห์															
		Number of working days per week			Number of working days per week			Number of working days per week															
		≤ 5	6	7	≤ 5	6	7	≤ 5	6	7													
		< 8	8 - 10	11 - 12																			
		จำนวนชั่วโมงทำงานต่อวัน			จำนวนชั่วโมงทำงานต่อวัน			จำนวนชั่วโมงทำงานต่อวัน			จำนวนชั่วโมงทำงานต่อวัน												
		Number of working hours per day			Number of working hours per day			Number of working hours per day			Number of working hours per day												
		< 8	8 - 10	11 - 12	< 8	8 - 10	11 - 12	< 8	8 - 10	11 - 12	< 8	8 - 10	11 - 12	< 8	8 - 10								
รวม	1,134	385	377	268	376	652	3	221	340	55	169	443	4	11	72	7	8	82	Total				
1-15 คน	1,039	378	358	262	371	625	3	212	261	48	164	357	-	7	18	6	6	25	1-15 persons				
16-25 คน	42	7	14	5	3	22	-	8	31	4	2	40	-	1	17	-	-	18	16-25 persons				
26-30 คน	10	-	2	1	1	2	-	1	7	2	1	9	-	1	4	-	-	5	26-30 persons				
31-50 คน	16	1	3	-	1	3	-	1	14	1	2	13	1	1	8	1	2	8	31-50 persons				
51-200 คน	17	-	-	-	-	-	-	-	17	-	-	16	1	1	15	-	-	16	51-200 persons				
มากกว่า 200 คน	10	-	-	-	-	-	-	-	10	-	-	8	2	-	10	-	-	10	More than 200 persons				

ที่มา : สำนักอุตสาหกรรม พ.ศ. 2560 จังหวัดสมุทรสาคร สำนักงานสถิติแห่งชาติ กระทรวงดิจิทัลเพื่อเศรษฐกิจและสังคม
Source : The 2017 Industrial Census ,Samutsongkhram Province, National Statistical Office, Ministry of Digital Economy and Society.

ตาราง 6 ค่าตอบแทนแรงงานในปี 2559 จำนวนคนขนาดของสถานประกอบการ

Table 6 Remuneration In 2016 by Size of Establishment

ขนาดของสถานประกอบการ Number of establishments	จำนวนสถานประกอบการ Number of employees	จำนวนลูกจ้าง Total	ลูกจ้างในกรรมสิทธิ์การผลิต Other employees										รวม Total	เงินที่สถานประกอบการ จ่ายสมทบเข้ากองทุน เพื่อการประกันสังคม ฯลฯ Employer's contribution to social security	เงินที่สถานประกอบการ จ่ายสมทบเข้ากองทุน เพื่อการประกันสังคม ฯลฯ Employer's contribution to social security	Size of establishment
			ลูกจ้างในกรรมสิทธิ์การผลิต Operatives					ลูกจ้างอื่น ๆ Other employees								
			รวม Total	ค่าจ้าง เงินเดือน Wages, salaries	ค่าล่วงเวลา โบนัส ฯลฯ Overtime bonus etc.	สวัสดิการและผลประโยชน์ตอบแทน Fringe benefits ค่ารักษาพยาบาล Medical care	อื่น ๆ Others	รวม Total	ค่าจ้าง เงินเดือน Wages, salaries	ค่าล่วงเวลา โบนัส ฯลฯ Overtime bonus etc.	สวัสดิการและผลประโยชน์ตอบแทน Fringe benefits ค่ารักษาพยาบาล Medical care	อื่น ๆ Others				
รวม	1,134	10,3440	1,123,988.4	957,372.3	789,226.6	110,013.8	633.3	22,054.9	35,443.7	166,616.1	134,500.8	15,457.4	480.3	2,476.2	13,701.4	Total
1-15 คน	1,039	2,395.0	194,506.5	187,437.5	182,491.0	574.0	0.3	2,172.4	2,199.9	7,069.0	6,101.2	202.6	-	87.4	677.8	1-15 persons
16-25 คน	42	803.0	71,857.7	62,620.1	56,678.6	3,155.3	4.8	555.6	2,225.8	9,237.6	7,446.0	987.3	-	97.1	707.2	16-25 persons
26-30 คน	10	281.0	25,884.8	21,921.0	18,106.2	2,115.7	353.7	506.2	839.3	3,963.8	3,254.8	396.9	-	4.5	307.5	26-30 persons
31-50 คน	16	579.0	64,260.3	56,238.5	49,635.5	4,109.0	-	107.5	2,386.5	8,021.8	5,156.5	1,432.0	-	1.2	1,432.1	31-50 persons
51-200 คน	17	1,781.0	207,953.2	170,169.2	137,165.0	20,311.4	246.7	1,235.8	11,210.3	37,784.0	24,544.4	4,387.3	469.7	366.4	8,016.2	51-200 persons
มากกว่า 200 คน	10	4,504.0	559,525.9	458,985.9	345,150.3	79,748.5	27.9	17,477.3	16,581.9	100,540.0	87,998.0	8,051.3	10.6	1,919.7	2,560.5	More than 200 persons

หมายเหตุ : D หมายถึง ตัวเลขที่ไม่เปิดเผย

Note : D means disclosure prohibited.

ที่มา : สำนักอุตสาหกรรม พ.ศ. 2560 จังหวัดสมุทรสงคราม สำนักงานสถิติแห่งชาติ กระทรวงดิจิทัลเพื่อเศรษฐกิจและสังคม

Source : The 2017 Industrial Census ,Samutsongkhram Province, National Statistical Office, Ministry of Digital Economy and Society.

ตาราง 7 มูลค่าวัตถุดิบและวัสดุประกอบฯ และสินค้าคงเหลือต้นปีและปลายปี 2559 จำแนกตามขนาดของสถานประกอบการ

Table 7 Value of Stocks At The Beginning and The End of 2016 by Size of Establishment

ขนาดของสถานประกอบการ Number of establishments	จำนวนสถาน-ประกอบกร Number of establishments	มูลค่า ณ ต้นปี 2559 At the beginning of 2016				มูลค่า ณ ปลายปี 2559 At the end of 2016				รวม Total	สินค้าที่เข้ามา จำนวนใน สภาพเดิม goods purchased for resale	สินค้า สำเร็จรูป Finished goods	สินค้า ระหว่าง ผลิต Work in progress	สินค้า สำเร็จรูป Finished goods	สินค้าที่เข้ามา จำนวนใน สภาพเดิม goods purchased for resale	Total
		รวม Total	วัตถุดิบ และ วัสดุประกอบฯ Materials and components:	สินค้า ระหว่าง ผลิต Work in progress	สินค้า สำเร็จรูป Finished goods	รวม Total	วัตถุดิบ และ วัสดุประกอบฯ Materials and components:	สินค้า ระหว่าง ผลิต Work in progress	สินค้า สำเร็จรูป Finished goods							
รวม	1,134	2,106,670.3	1,390,717.8	261,892.6	435,261.1	18,798.9	2,772,428.5	1,822,849.3	296,494.7	619,552.5	33,532.1	33,532.1	619,552.5	33,532.1	33,532.1	
1-15 คน	1,039	77,969.9	34,191.9	3,479.0	33,386.5	6,912.5	90,151.0	33,590.7	18,541.7	34,878.8	3,139.9	3,139.9	34,878.8	3,139.9	1-15 persons	
16-25 คน	42	47,811.1	22,082.7	8,672.5	13,110.0	3,945.9	61,903.2	26,914.1	8,735.4	16,061.5	10,192.3	10,192.3	16,061.5	10,192.3	16-25 persons	
26-30 คน	10	466,419.1	350,957.3	95,378.9	20,082.9	-	552,295.4	415,697.9	86,788.9	49,808.6	-	-	49,808.6	-	26-30 persons	
31-50 คน	16	72,767.2	21,610.1	41,839.9	9,317.1	-	81,404.1	35,049.5	32,428.5	13,591.0	335.1	335.1	13,591.0	335.1	31-50 persons	
51-200 คน	17	794,955.3	628,478.6	20,225.9	146,250.9	-	1,136,568.1	883,499.7	36,954.0	216,114.4	-	-	216,114.4	-	51-200 persons	
มากกว่า 200 คน	10	646,747.7	333,397.2	92,296.5	213,113.6	7,940.5	850,106.6	428,097.5	113,046.2	289,098.2	19,864.7	19,864.7	289,098.2	19,864.7	More than 200 persons	

หมายเหตุ : D หมายถึง ตัวเลขที่ไม่เปิดเผย

Note : D means disclosure prohibited.

ที่มา : สำนักอุตสาหกรรม พ.ศ. 2560 จังหวัดสมุทรสงคราม สำนักงานสถิติแห่งชาติ กระทรวงดิจิทัลเพื่อเศรษฐกิจและสังคม

Source : The 2017 Industrial Census ,Samutongkhram Province, National Statistical Office, Ministry of Digital Economy and Society.

Table 8 Change in Value of Stocks In 2016 by Size of Establishment

ขนาดของสถานประกอบการ	จำนวน					ส่วนเปลี่ยนแปลงของมูลค่าวัตถุดิบและวัสดุประกอบฯ และสินค้าคงเหลือ					Size of establishment
	สถาน- ประกอบการ	รวม	วัตถุดิบและ วัสดุประกอบฯ	สินค้าระหว่าง ผลิต	สินค้า สำเร็จรูป	สินค้าที่เข้ามา จำหน่ายในสภาพเดิม	Change in value of stocks	Change in value of stocks	Change in value of stocks	Change in value of stocks	
Number of establishments	Total	Materials and components	Work in progress	Finished goods	Goods purchased for resale	Total	Materials and components	Work in progress	Finished goods	Goods purchased for resale	Total
รวม	1,134	665,758.2	432,131.5	34,602.0	184,291.5	14,733.2	184,291.5	34,602.0	184,291.5	14,733.2	14,733.2
1-15 คน	1,039	12,181.1	(601.2)	15,062.7	1,492.3	(3,772.6)	1,492.3	15,062.7	1,492.3	(3,772.6)	1-15 persons
16-25 คน	42	14,092.1	4,831.4	62.9	2,951.4	6,246.4	2,951.4	62.9	2,951.4	6,246.4	16-25 persons
26-30 คน	10	85,876.3	64,740.7	(8,590.1)	29,725.7	-	29,725.7	(8,590.1)	29,725.7	-	26-30 persons
31-50 คน	16	8,637.0	13,439.4	(9,411.4)	4,273.9	335.1	4,273.9	(9,411.4)	4,273.9	335.1	31-50 persons
51-200 คน	17	341,612.8	255,021.1	16,728.2	69,863.6	-	69,863.6	16,728.2	69,863.6	-	51-200 persons
มากกว่า 200 คน	10	203,358.9	94,700.2	20,749.8	75,984.6	11,924.3	75,984.6	20,749.8	75,984.6	11,924.3	More than 200 persons

หมายเหตุ : D หมายถึง ตัวเลขที่ไม่เปิดเผย

Note : D means disclosure prohibited.

ที่มา : สำมะโนอุตสาหกรรม พ.ศ. 2560 จังหวัดสมุทรสงคราม สำนักงานสถิติแห่งชาติ กระทรวงดิจิทัลเพื่อเศรษฐกิจและสังคม

Source : The 2017 Industrial Census ,Samutsongkhram Province, National Statistical Office, Ministry of Digital Economy and Society.

ตาราง 9 ค่าใช้จ่ายทั้งสิ้นของสถานประกอบการอุตสาหกรรมผลิตในปี 2559 จำแนกตามขนาดของสถานประกอบการ

Table 9 Total Expenses of Manufacturing Establishments In 2016 by Size of Establishment

จำนวน สถาน- ประกอบการ Number of establishments	รวม Total	ค่าซื้อวัตถุดิบ และวัสดุประกอบฯ ที่ใช้ในการผลิต Purchase of materials and components	ค่าเชื้อเพลิง Cost of fuels	ค่าไฟฟ้า ที่ใช้ใช้ในการผลิต Electricity used in production	ค่าติดตั้งซ่อมแซมและ บำรุงรักษาสินค้า ที่จำหน่ายได้ลูกค้า Cost of repair and maintenance sales of goods of purchase	ค่าติดตั้งซ่อมแซมและ บำรุงรักษาเครื่องจักร เครื่องมือ Cost of repair and maintenance of machinery and equipment	ค่าซื้อสินค้า ที่ซื้อมาจำหน่าย ในสภาพเดิม Purchase of goods for resale	ค่าจ้างหมายจ่ายให้ สถานประกอบการ อื่นผลิตสินค้าให้ Cost of contract and commission work	ค่าใช้จ่าย ในการขาย Cost of sale	ค่าใช้จ่าย ในการบริหาร และดำเนินงาน Administrative expense	ค่าใช้จ่ายอื่น ๆ Other expenses	Total	Size of establishment
รวม	1,134	15,809,744.4	11,781,551.4	317,786.9	392,905.3	21,565.9	207,373.3	489,375.9	111,475.6	480,962.3	949,299.3	1,057,448.5	
1-15 คน	1,039	2,009,768.1	1,617,855.8	42,302.4	44,759.5	16,566.2	16,644.1	69,491.8	6,251.0	8,975.2	167,616.2	19,306.1	1-15 persons
16-25 คน	42	829,170.7	658,859.9	16,313.8	53,071.5	-	11,562.3	16,500.0	-	10,863.7	47,526.5	14,473.1	16-25 persons
26-30 คน	10	353,290.1	293,683.7	6,546.0	8,271.0	48.0	3,971.0	-	1,153.0	10,775.5	24,431.3	4,410.7	26-30 persons
31-50 คน	16	874,637.4	708,496.1	8,326.6	48,658.6	100.0	5,344.0	335.1	400.0	11,834.0	45,549.1	45,594.0	31-50 persons
51-200 คน	17	6,380,852.6	5,176,779.0	152,501.8	101,079.5	2,495.3	72,416.5	7,234.7	103,671.7	187,920.3	294,383.4	282,370.5	51-200 persons
มากกว่า 200 คน	10	5,362,025.6	3,325,877.0	91,796.4	137,065.2	2,356.5	97,435.5	395,814.2	-	250,593.6	369,792.9	691,294.2	More than 200 persons

หมายเหตุ : D หมายถึง ตัวเลขที่ไม่เปิดเผย

Note : D means disclosure prohibited.

ที่มา : สำนักข้อมูลทางเศรษฐกิจ สำนักงานสถิติแห่งชาติ กระทรวงดิจิทัลเพื่อเศรษฐกิจและสังคม

Source : The 2017 Industrial Census ,Samutsongkhram Province, National Statistical Office, Ministry of Digital Economy and Society.

ตาราง 10 รายรับทั้งสิ้นของสถานประกอบการอุตสาหกรรมผลิตในปี 2559 จำแนกตามขนาดของสถานประกอบการ
Table 10 Total Receipts of Manufacturing Establishments In 2016 by Size of Establishment

จำนวน สถานประกอบการ Number of establishments	รวม Total	มูลค่าขายผลผลิต Sales of goods produced	รายรับจาก การขายสินค้า ที่ซื้อจําหน่าย ในสภาพเดิม Sales of goods purchased for resale	รายรับจากการ รับจ้างมหาพักการ ผลิตสินค้า Receipts for contract and commission work	รายรับจากการให้ บริการ บำรุงรักษา ซ่อมแซมฯ Receipts for repair and installation work done for others	รายรับจากการ ให้เช่าที่ดิน Receipts for rent on land	รายรับจากการให้เช่า อาคาร อาคารพร้อมที่ดิน ฯลฯ Receipts for rent on building, vehicle, machinery and equipment	เงินปันผล Dividend	ดอกเบี้ย Interest	กำไรจากการ เปลี่ยนแปลง อัตราแลกเปลี่ยนฯ Gain from currency exchange	รายรับอื่น ๆ		Total	Size of establishment
											Other	receipts		
1,134	19,248,102.3	18,543,556.6	424,245.3	42,121.4	7,602.7	1,370.8	402.5	1,170.5	6,777.9	61,703.9	159,150.6			
1-15 คน	2,791,820.0	2,371,982.8	164,929.4	33,836.8	1,597.0	200,000.0	-	0.8	14.9	-	19,458.5		1-15 persons	
16-25 คน	981,188.5	960,673.3	12,259.9	2,000.0	-	-	-	5.0	9.6	-	6,240.8		16-25 persons	
26-30 คน	439,912.8	439,466.7	-	-	-	-	-	-	321.3	23.0	101.9		26-30 persons	
31-50 คน	1,689,117.2	1,016,545.8	-	-	-	670,823.0	402.5	-	1,260.2	-	85.7		31-50 persons	
51-200 คน	8,493,585.3	7,801,696.7	54,709.8	-	4,424.7	500,000.0	-	1,164.8	3,118.0	30,673.9	97,797.4		51-200 persons	
มากกว่า 200 คน	6,221,930.6	5,953,191.4	192,346.2	6,284.6	1,581.0	-	-	-	2,054.0	31,007.0	35,466.5		More than 200 persons	

หมายเหตุ : D หมายถึง ตัวเลขที่ไม่เปิดเผย

Note : D means disclosure prohibited.

ที่มา : สำนักข้อมูลทางสถิติ พ.ศ. 2560 จังหวัดสมุทรสงคราม สำนักงานสถิติแห่งชาติ กระทรวงดิจิทัลเพื่อเศรษฐกิจและสังคม

Source : The 2017 Industrial Census ,Samutsonkghram Province, National Statistical Office, Ministry of Digital Economy and Society.

ตาราง 11 มูลค่าตามบัญชีของสินทรัพย์ถาวรในปี 2559 จำแนกตามขนาดของสถานประกอบการ
Table 11 Book Value of Fixed Assets In 2016 by Size of Establishment

ขนาดของสถาน ประกอบการ	จำนวน สถาน- ประกอบการ	มูลค่าสินทรัพย์ต้นงวด Value of assets 1 Jan. 2016										มูลค่าสินทรัพย์ปลายงวด value of assets 31 Dec. 2016										
		รวม					มูลค่าสินทรัพย์ถาวร Book value of fixed assets					รวม					มูลค่าสินทรัพย์ถาวร Book value of fixed assets					
		Total	Land	Vehicles	Machinery	Other	Total	Land	Vehicles	Machinery	Other	Total	Land	Vehicles	Machinery	Other	Total	Land	Vehicles	Machinery	Other	
รวม	1,134	8,047,239.0	1,788,780.6	1,740,410.9	2,770,096.2	701,507.6	112,324.4	317,959.5	616,159.9	8,137,969.9	1,834,533.1	1,981,452.6	3,049,806.7	614,655.7	113,920.6	325,721.2	217,880.0	1-15 persons	16-25 persons	26-30 persons	31-50 persons	51-200 persons
1-15 คน	1,039	1,653,659.9	691,935.8	397,229.6	117,350.1	371,164.2	11,855.0	63,213.0	912.3	1,595,155.2	713,591.0	384,016.0	120,765.2	304,422.2	11,402.2	60,168.1	790.6	1-15 persons	16-25 persons	26-30 persons	31-50 persons	51-200 persons
16-25 คน	42	305,102.3	96,139.3	75,165.3	44,687.6	72,894.0	4,218.1	11,998.0	-	277,201.8	96,139.3	71,219.2	35,517.2	59,774.0	4,185.9	10,366.2	-	16-25 persons	26-30 persons	31-50 persons	51-200 persons	More than 200 persons
26-30 คน	10	348,196.4	189,103.7	61,057.7	56,963.9	15,521.3	2,292.0	13,751.0	9,507.0	350,236.7	189,103.7	60,197.4	59,236.3	14,239.0	2,252.9	16,746.2	8,461.2	26-30 persons	31-50 persons	51-200 persons	More than 200 persons	
31-50 คน	16	538,587.1	245,621.1	83,053.0	144,436.4	41,400.7	4,057.1	12,205.3	7,813.5	503,166.8	243,210.0	77,916.8	128,181.3	34,249.2	3,667.3	9,496.3	6,445.8	31-50 persons	51-200 persons	More than 200 persons		
51-200 คน	17	1,903,058.4	204,456.0	527,041.5	837,245.7	128,595.6	66,817.5	98,314.4	40,587.6	1,981,663.9	230,964.5	559,852.9	828,945.1	125,941.7	68,314.4	105,141.7	62,503.6	51-200 persons	More than 200 persons			
มากกว่า 200 คน	10	3,298,634.9	361,524.7	596,863.8	1,569,412.6	71,931.8	23,084.8	118,477.7	557,339.5	3,430,545.5	361,524.7	828,250.3	1,877,161.6	76,029.7	24,097.8	123,802.7	139,678.8	More than 200 persons				

หมายเหตุ : D หมายถึง ตัวเลขที่ไม่เปิดเผย

Note : D means disclosure prohibited.

ที่มา : สำมะโนอุตสาหกรรม พ.ศ. 2560 จังหวัดสมุทรสงคราม สำนักงานสถิติแห่งชาติ กระทรวงดิจิทัลเพื่อเศรษฐกิจและสังคม

Source : The 2017 Industrial Census ,Samutsongkhram Province, National Statistical Office, Ministry of Digital Economy and Society.

ตาราง 12 มูลค่าสินทรัพย์ถาวรที่เปลี่ยนแปลงระหว่าง มกราคม - ธันวาคม 2559 จำแนกตามขนาดของสถานประกอบการ

Table 12 Value of Fixed Assets Changed In January - December 2016 by Size of Establishment

	จำนวน สถาน- ประกอบการ Number of establishments	รวม Total	มูลค่าสินทรัพย์ถาวรที่เปลี่ยนแปลง		มูลค่าสินทรัพย์ ถาวรที่ขาย Value of disposal of fixed assets	Size of establishment
			มูลค่าสินทรัพย์ ถาวรที่ซื้อหรือ ผลิตขึ้นเอง Value of new or cost producing of fixed assets	Change in value of fixed assets		
รวม	1,134	1,185,947.0	1,119,754.8	66,192.2	Total	
1-15 คน	1,039	64,963.8	60,865.6	4,098.2	1-15 persons	
16-25 คน	42	4,439.4	2,797.1	1,642.3	16-25 persons	
26-30 คน	10	13,682.3	13,682.3	-	26-30 persons	
31-50 คน	16	2,622.7	2,422.7	200.0	31-50 persons	
51-200 คน	17	160,424.2	150,621.4	9,802.8	51-200 persons	
มากกว่า 200 คน	10	939,814.5	889,365.7	50,448.8	More than 200 persons	

หมายเหตุ : D หมายถึง ตัวเลขที่ไม่เปิดเผย

Note : D means disclosure prohibited.

ที่มา : สำมะโนอุตสาหกรรม พ.ศ. 2560 จังหวัดสมุทรสงคราม สำนักงานสถิติแห่งชาติ กระทรวงดิจิทัลเพื่อเศรษฐกิจและสังคม

Source : The 2017 Industrial Census ,Samutsongkhram Province, National Statistical Office, Ministry of Digital Economy and Society.

ตอนที่ 2 ข้อมูลการดำเนินงาน
จำแนกตามหมวดย่อยอุตสาหกรรม

PART 2 OPERATION INFORMATION OF ESTABLISHMENTS
BY DIVISION OF INDUSTRY

สารบัญตารางสถิติ

LIST OF STATISTICAL TABLES

	หน้า	
ตอนที่ 2	ข้อมูลการดำเนินกิจการ จำแนกตามขนาดหมวดย่อยอุตสาหกรรม	
Part 2	Operation Information of Establishments by Division of Industry	
ตาราง 1	สถิติมูลฐานอุตสาหกรรมการผลิตในปี 2559 จำแนกตามหมวดย่อยอุตสาหกรรม	97
Table 1	Summary of Basic Statistics for Manufacturing Establishments in 2016 by Division of Industry	97
ตาราง 2	มูลค่าผลผลิตของสถานประกอบการอุตสาหกรรมการผลิตในปี 2559 จำแนกตามหมวดย่อยอุตสาหกรรม	98
Table 2	Value of Gross Output of Manufacturing Establishments in 2016 by Division of Industry	98
ตาราง 3	ค่าใช้จ่ายขั้นกลางของสถานประกอบการอุตสาหกรรมการผลิตในปี 2559 จำแนกตามหมวดย่อยอุตสาหกรรม	99
Table 3	Intermediate Consumption of Manufacturing Establishments in 2016 by Division of Industry	99
ตาราง 4	คนทำงานในสถานประกอบการอุตสาหกรรมการผลิตในปี 2559 จำแนกตามสถานภาพการทำงาน เพศ และหมวดย่อยอุตสาหกรรม	100
Table 4	Persons Engaged in Manufacturing Establishments in 2016 by Work Status, Sex and Division of Industry	100
ตาราง 5	จำนวนสถานประกอบการอุตสาหกรรมการผลิต จำแนกตามจำนวนวันทำงานต่อสัปดาห์ จำนวนชั่วโมงทำงานเฉลี่ยต่อวันของลูกจ้าง และหมวดย่อยอุตสาหกรรม	101
Table 5	Number of Manufacturing Establishments by Working Days Per Week, Working Hours Per Day of Employees and Division of Industry	101
ตาราง 6	ค่าตอบแทนแรงงานในปี 2559 จำแนกตามหมวดย่อยอุตสาหกรรม	102
Table 6	Remuneration in 2016 by Division of Industry	102

ตาราง 7	มูลค่าวัตถุดิบและวัสดุประกอบฯ และสินค้าคงเหลือต้นปีและปลายปี 2559 จำแนกตาม หมวดย่อยอุตสาหกรรม	103
Table 7	Value of Stocks at the Beginning and the End of 2016 by Division of Industry	103
ตาราง 8	ส่วนเปลี่ยนแปลงของมูลค่าวัตถุดิบและวัสดุประกอบฯ และสินค้าคงเหลือในปี 2559 จำแนกตามหมวดย่อยอุตสาหกรรม	104
Table 8	Change in Value of Stocks in 2016 by Division of Industry	104
ตาราง 9	ค่าใช้จ่ายทั้งสิ้นของสถานประกอบการอุตสาหกรรมการผลิตในปี 2559 จำแนกตาม หมวดย่อยอุตสาหกรรม	105
Table 9	Total Expenses of Manufacturing Establishments in 2016 by Division of Industry	105
ตาราง 10	รายรับทั้งสิ้นของสถานประกอบการอุตสาหกรรมการผลิตในปี 2559 จำแนกตามขนาด หมวดย่อยอุตสาหกรรม	106
Table 10	Total Receipts of Manufacturing Establishments in 2016 by Division of Industry	106
ตาราง 11	มูลค่าตามบัญชีของสินทรัพย์ถาวรในปี 2559 จำแนกตามขนาดของสถานประกอบการ	107
Table 11	Book Value of Fixed Assets in 2016 by Division of Industry	107
ตาราง 12	มูลค่าสินทรัพย์ถาวรที่เปลี่ยนแปลงระหว่างมกราคม - ธันวาคม 2559 จำแนกตามหมวด ย่อยอุตสาหกรรม	108
Table 12	Value of Fixed Assets Changed in January - December 2016 by Division of Industry	108

ตาราง 1 สถิติฐานอุตสาหกรรมผลิตในปี 2559 จำนวนตามหมวดย่อยอุตสาหกรรม

Table 1 Summary of Basic Statistics for Manufacturing Establishments in 2016 by Division of Industry

รหัส Code	หมวดย่อยอุตสาหกรรม	จำนวน establishments	จำนวน คนทำงาน Number of persons engaged	จำนวน ลูกจ้าง Employees	มูลค่าผลิตภัณฑ์		ค่าใช้จ่าย ขั้นกลาง Intermediate consumption	มูลค่าเพิ่ม Value added	Division of industry
					จำนวน ค่าตอบแทน Remuneration	มูลค่าผลิตภัณฑ์ Value of gross output			
	รวม	1,134	12,238	10,344	1,123,988.4	19,410,705.8	15,173,691.1	4,237,014.7	Total
10	การผลิตผลิตภัณฑ์อาหาร	752	9,190	7,815	826,486.3	15,421,308.0	12,097,808.4	3,323,499.6	Manufacture of food products
11	การผลิตเครื่องดื่ม	20	95	53	4,185.5	34,631.4	24,173.6	10,457.8	Manufacture of beverages
13	การผลิตสิ่งทอ	7	369	362	42,914.2	472,492.0	344,996.9	127,495.1	Manufacture of textiles
14	การผลิตเสื้อผ้าเครื่องแต่งกาย	55	99	25	717.2	9,435.0	3,860.6	5,574.4	Manufacture of wearing apparels
15	การผลิตเครื่องหนังและผลิตภัณฑ์ที่เกี่ยวข้อง	1	D	-	-	D	D	D	Manufacture of leather and related products
16	การผลิตไม้และผลิตภัณฑ์จากไม้และไม้กอก (ยกเว้นเฟอร์นิเจอร์)	27	144	113	10,969.8	61,827.8	38,847.5	22,980.2	Manufacture of wood and of products of wood and cork (except furniture); manufacture of articles of straw and plaiting materials
17	การผลิตสิ่งของจากพางและวัสดุที่สานอื่นๆ								
17	การผลิตกระดาษและผลิตภัณฑ์กระดาษ	2	D	D	D	D	D	D	Manufacture of paper and paper products
18	การพิมพ์และการผลิตซ้ำสื่อนับที่ข้อมูล	9	44	30	3,380.9	14,452.6	7,688.8	6,763.8	Printing and reproduction of recorded media
20	การผลิตเคมีภัณฑ์และผลิตภัณฑ์เคมี	14	71	52	6,078.8	94,349.3	76,796.1	17,553.2	Manufacture of chemicals and chemical products
22	การผลิตผลิตภัณฑ์ยางและพลาสติก	10	662	644	88,315.6	752,256.7	521,571.0	230,685.7	Manufacture of rubber and plastic products
23	การผลิตผลิตภัณฑ์อื่นๆ ที่ทำจากแร่โลหะ	24	278	245	32,400.0	456,945.8	361,487.5	95,458.3	Manufacture of other non-metallic mineral products
24	การผลิตโลหะขั้นมูลฐาน	4	220	220	26,049.1	910,274.9	780,424.7	129,850.2	Manufacture of basic metals
25	การผลิตผลิตภัณฑ์โลหะประดิษฐ์ (ยกเว้นเครื่องจักรและอุปกรณ์)	94	518	400	38,788.6	327,260.1	226,920.7	100,339.5	Manufacture of fabricated metal products (excepts machinery and equipment)
27	การผลิตอุปกรณ์ไฟฟ้า	1	D	D	D	D	D	D	Manufacture of electrical equipment
28	การผลิตเครื่องจักรและเครื่องมือ ซึ่งมิได้จัดประเภทไว้ในที่อื่น	4	86	86	13,325.2	343,674.7	287,852.9	55,821.8	Manufacture of machinery and equipment, n.e.c
29	การผลิตยานยนต์ รถพ่วง และรถกึ่งพ่วง	6	99	90	12,257.3	41,189.5	27,602.7	13,586.8	Manufacture of motor vehicles, trailers and semi-trailers
30	การผลิตอุปกรณ์ขนส่งอื่นๆ	7	23	17	1,589.2	50,873.1	36,464.3	14,408.8	Manufacture of other transport equipment
31	การผลิตเฟอร์นิเจอร์	9	73	60	3,969.0	79,392.3	47,409.3	31,982.9	Manufacture of furniture
32	การผลิตผลิตภัณฑ์อื่นๆ	56	103	11	1,108.4	9,487.4	5,989.9	3,497.4	Other manufacturing
33	การซ่อมและการติดตั้งเครื่องจักรและอุปกรณ์	28	69	33	2,858.9	11,870.1	6,147.8	5,722.3	Repair and installation of machinery and equipment
38	การเก็บรวบรวมของเสีย การบำบัด และการกำจัดของเสีย รวมถึงการนำของเสียกลับมาใช้ใหม่	4	45	41	3,870.2	283,286.6	248,368.2	34,918.4	Waste collection, treatment and disposal activities; materials recovery

หมายเหตุ : D หมายถึง ตัวเลขที่ไม่เปิดเผย

Note : D means disclosure prohibited.

ที่มา : สำนักข้อมูลสารสนเทศ พ.ศ. 2560 จังหวัดสมุทรสงคราม สำนักงานสถิติแห่งชาติ กระทรวงดิจิทัลเพื่อเศรษฐกิจและสังคม

Source : The 2017 Industrial Census Samutsothong Province, National Statistical Office, Ministry of Digital Economy and Society.

ตาราง 2 มูลค่าผลิตของสถานประกอบการอุตสาหกรรมการผลิตในปี 2559 จำแนกตามหมวดย่อยอุตสาหกรรม
Table 2 Value of Gross Output of Manufacturing Establishments In 2016 by Division of Industry

รหัส Code	หน่วยย่อยอุตสาหกรรม	จำนวน สถาน- ประกอบ Number of establishments	รวม Total	มูลค่าขายผลิต Sales of goods produced	การขายสินค้า ที่ซื้อจากร้านค้า ในสภาพเดิม Sales of goods purchased for resale	รายได้จากการ รับจ้างมหาทำกร ผลิตสินค้า Receipts for contract and commission work	รายได้จากการ ให้บริการบำรุงรักษา ซ่อมแซมและติดตั้ง ใหม่สถานที่ ประกอบกรอื่น Receipts for repair and installation work etc.	รายได้จากการ ให้เช่าอาคาร ฯลฯ และรายอื่น ๆ Receipts for rent on building etc.	ส่วนเปลี่ยนแปลง มูลค่าสินค้าคงเหลือ Change in value of stocks of goods	Division of industry
รวม			19,410,705.8	18,543,556.6	424,245.3	42,121.4	7,602.7	159,553.1	233,626.7	Total
10	การผลิตภัตตาคารอาหาร	1,134	15,421,308.0	14,880,228.2	254,927.6	34,226.6	3,178.0	148,888.3	99,859.3	Manufacture of food products
11	การผลิตเครื่องดื่ม	20	34,631.4	34,633.2	-	-	-	-	(1.8)	Manufacture of beverages
13	การผลิตสิ่งทอ	7	472,492.0	450,577.8	-	-	-	-	21,914.3	Manufacture of textiles
14	การผลิตเสื้อผ้าเครื่องแต่งกาย	55	9,435.0	6,586.7	-	2,848.3	-	-	-	Manufacture of wearing apparels
15	การผลิตเครื่องหนังและผลิตภัณฑ์ที่เกี่ยวข้อง	1	D	D	-	-	-	-	-	Manufacture of leather and related products
16	การผลิตไม้และผลิตภัณฑ์จากไม้และไม้ก๊อก (ยกเว้นเฟอร์นิเจอร์) การผลิตสิ่งของจากฟาง และวัสดุกระดาษอื่น ๆ	27	61,827.8	61,276.4	480.0	96.0	-	12.8	(37.5)	Manufacture of wood and of products of wood and cork (except furniture); manufacture of articles of straw and plaiting materials
17	การผลิตกระดาษและผลิตภัณฑ์กระดาษ	2	D	D	-	D	-	-	D	Manufacture of paper and paper products
18	การพิมพ์และการผลิตสิ่งอื่นที่เกี่ยวกับมูล	9	14,452.6	14,426.6	-	-	-	26.0	-	Printing and reproduction of recorded media
20	การผลิตเคมีภัณฑ์และผลิตภัณฑ์เคมี	14	94,349.3	94,209.5	-	-	-	132.9	7.0	Manufacture of chemicals and chemical products
22	การผลิตผลิตภัณฑ์ยางและพลาสติก	10	752,256.7	706,345.0	-	-	-	4,926.6	40,985.0	Manufacture of rubber and plastic products
23	การผลิตผลิตภัณฑ์อื่น ๆ ที่ทำจากแร่โลหะ	24	456,945.8	318,808.4	111,505.6	-	2,984.1	385.2	23,262.5	Manufacture of other non-metallic mineral products
24	การผลิตโลหะขั้นมูลฐาน	4	910,274.9	814,269.6	54,709.8	-	-	4,255.3	37,040.2	Manufacture of basic metals
25	การผลิตผลิตภัณฑ์โลหะประดิษฐ์ (ยกเว้นเครื่องจักรและอุปกรณ์)	94	327,260.1	315,291.6	-	3,766.6	-	469.6	7,732.3	Manufacture of fabricated metal products (excepts machinery and equipment)
27	การผลิตอุปกรณ์ไฟฟ้า	1	D	D	-	-	-	-	D	Manufacture of electrical equipment
28	การผลิตเครื่องจักรและเครื่องมือ ซึ่งมิได้จัดประเภทไว้ในที่อื่น	4	343,674.7	340,772.6	2,622.3	-	-	402.5	(122.7)	Manufacture of machinery and equipment, n.e.c
29	การผลิตยานยนต์ รถพ่วง และรถกึ่งพ่วง	6	41,189.6	38,306.5	-	-	1,440.6	44.0	1,398.5	Manufacture of motor vehicles, trailers and semi-trailers
30	การผลิตอุปกรณ์ขนส่งอื่น ๆ	7	50,873.1	48,280.3	-	-	-	-	2,592.8	Manufacture of other transport equipment
31	การผลิตเฟอร์นิเจอร์	9	79,392.3	79,224.9	-	-	-	-	167.4	Manufacture of furniture
32	การผลิตผลิตภัณฑ์อื่น ๆ	56	9,487.4	9,158.1	-	348.9	-	-	(19.6)	Other manufacturing
33	การซ่อมและการติดตั้งเครื่องจักรและอุปกรณ์	28	11,870.1	11,795.1	-	35.0	-	-	40.0	Repair and installation of machinery and equipment
38	การเก็บรวบรวมของเสีย การบำบัด และกำจัดของเสีย รวมถึงการนำของเสียกลับมาใช้ใหม่	4	283,286.6	284,145.3	-	-	-	10.0	(868.8)	Waste collection, treatment and disposal activities; materials recovery

หมายเหตุ : D หมายถึง ตัวเลขที่ไม่เปิดเผย

Note : D means disclosure prohibited.

ที่มา : สำนักงานอุตสาหกรรม พ.ศ. 2560 จังหวัดสมุทรสงคราม สำนักงานสถิติแห่งชาติ กระทรวงดิจิทัลเพื่อเศรษฐกิจและสังคม

Source : The 2017 Industrial Census, Samut Songkhram Province, National Statistical Office, Ministry of Digital Economy and Society.

ตาราง 3 ค่าใช้จ่ายกลางของสถานประกอบการอุตสาหกรรมผลิตในปี2559 จำแนกตามขนาดอุตสาหกรรม

Table 3 Intermediate Consumption of Manufacturing Establishments in 2016 by Division of Industry

รหัส Code	จำนวน สถาน- ประกอบ Number of establishments	รวม Total	ค่าซื้อวัตถุดิบ และวัสดุประกอบ ที่ใช้ในการผลิต Purchase of materials and components	ค่าเชื้อเพลิง Cost of fuels	ค่าไฟฟ้า ที่ใช้ในการผลิต Cost of electricity used in production	ค่าติดตั้งซ่อมแซมและ บำรุงรักษาเสี้ยนค่า ที่จำหน่ายให้ลูกค้า Cost of repair and maintenance sales of goods of purchase	ค่าติดตั้งซ่อมแซมและ บำรุงรักษาเครื่องจักร เครื่องมือ Cost of repair and maintenance of machinery and equipment	ค่าซื้อสินค้า ที่โอนจำหน่าย ในสภาพเดิม Purchase of goods for resale	ค่าจ้างซ่อมจ่ายให้ สถานประกอบการ อื่นผลิตสินค้าให้ Cost of contract and commission work	ค่าใช้จ่ายอื่น ๆ Other expenses	ส่วนเปลี่ยนแปลง มูลค่าวัตถุดิบและ วัสดุประกอบ คงเหลือ Change in value of stocks of materials and components	Division of industry
10												Total
												Manufacture of food products
												Manufacture of beverages
												Manufacture of textiles
												Manufacture of wearing apparel
												Manufacture of leather and related products
												Manufacture of wood and of products of wood and cork (except furniture); manufacture of articles of straw and plaiting materials
												Manufacture of paper and paper products
												Printing and reproduction of recorded media
												Manufacture of chemicals and chemical products and botanical products
												Manufacture of rubber and plastic products
												Manufacture of other non-metallic mineral products
												Manufacture of basic metals
												Manufacture of fabricated metal products (excepts machinery and equipment)
												Manufacture of electrical equipment
												Manufacture of machinery and equipment, n.e.c
												Manufacture of motor vehicles, trailers and semi-trailers
												Manufacture of other transport equipment
												Manufacture of furniture
												Other manufacturing
												Repair and installation of machinery and equipment
												Waste collection, treatment and disposal activities; materials recovery

หมายเหตุ : D หมายถึง ต้นทุนที่ไม่เปิดเผย

Note : D means disclosure prohibited.

ที่มา : สำมะโนอุตสาหกรรม พ.ศ. 2560 จังหวัดสมุทรสาคร สำนักงานสถิติแห่งชาติ กระทรวงดิจิทัลเพื่อเศรษฐกิจและสังคม

Source : The 2017 Industrial Census ,Samutsongkhram Province, National Statistical Office, Ministry of Digital Economy and Society.

ตาราง 4 คนทำงานในสถานประกอบการอุตสาหกรรมผลิตในปี 2559 จำแนกตามสถานภาพการทำงาน เพศ และหมวดย่อยอุตสาหกรรม
Table 4 Persons Engaged in Manufacturing Establishments in 2016 by Work Status, Sex and Division of industry

รหัส Code	หมวดย่อยอุตสาหกรรม	จำนวน		รวม		คนทำงานโดยไม่ได้รับค่าจ้าง/ เงินเดือน		รวม		ลูกจ้างในกรรมสิทธิ์การผลิต		ลูกจ้างอื่น ๆ		Division of industry	
		สถาน-ประกอบกร		Total		Unpaid workers		Total		ผู้ปฏิบัติงานที่มีมือ		Other employees			
		Number of establishments	Total	Male	Female	Male	Female	Male	Female	Male	Female	Male	Female		
	จังหวัดสมุทรสงคราม	1,134	12,237	5,699	6,538	1,894	832	1,062	9,480	4,596	4,884	2,939	1,546	1,393	Samut Songkram
10	การผลิตเครื่องดื่มชูกำลัง	752	9,190	3,822	5,367	1,374	546	829	7,151	3,025	4,096	2,528	1,247	1,281	Manufacture of food products
11	การผลิตเครื่องดื่ม	20	95	55	40	42	21	21	51	34	17	-	-	-	Manufacture of beverages
13	การผลิตสิ่งทอ	7	369	172	197	7	3	4	352	169	183	284	134	35	Manufacture of textiles
14	การผลิตเสื้อผ้าเครื่องแต่งกาย	55	99	33	66	74	29	45	25	4	21	-	-	-	Manufacture of wearing apparel
15	การผลิตเครื่องหนังและผลิตภัณฑ์ที่เกี่ยวข้อง	1	D	D	D	D	D	D	-	-	-	-	-	-	Manufacture of leather and related products
16	การผลิตไม้และผลิตภัณฑ์จากไม้และไม้ก๊อก (ยกเว้นเฟอร์นิเจอร์) การผลิตสิ่งของจากทางและวัสดุที่สานอื่นๆ	27	144	83	61	31	16	15	108	67	41	104	66	3	Manufacture of wood and products of wood and cork (except furniture); manufacture of articles of straw and plaiting materials
17	การผลิตกระดาษและผลิตภัณฑ์กระดาษ	2	D	D	D	D	D	D	D	D	D	-	-	-	Manufacture of paper and paper products
18	การพิมพ์และการผลิตซ้ำสิ่งพิมพ์ที่ขูด	9	44	27	17	14	9	5	30	17	13	-	-	-	Printing and reproduction of recorded media
20	การผลิตเคมีภัณฑ์และผลิตภัณฑ์เคมี	14	71	44	27	19	12	7	46	32	14	10	10	-	Manufacture of chemicals and chemical products
22	การผลิตผลิตภัณฑ์ยางและพลาสติก	10	662	363	299	18	11	7	614	347	613	346	267	1	Manufacture of rubber and plastic products
23	การผลิตผลิตภัณฑ์อื่น ๆ ที่ทำจากแร่โลหะ	24	278	144	135	33	13	20	236	129	108	228	121	8	Manufacture of other non-metallic mineral products
24	การผลิตโลหะขั้นมูลฐาน	4	220	171	49	-	-	-	187	162	25	75	66	9	Manufacture of basic metals
25	การผลิตผลิตภัณฑ์โลหะประดิษฐ์ (ยกเว้นเครื่องจักรและอุปกรณ์)	94	518	428	90	118	102	16	355	312	43	218	210	8	Manufacture of fabricated metal products (excepts machinery and equipment)
27	การผลิตอุปกรณ์ไฟฟ้า	1	D	D	D	-	-	-	D	D	D	D	D	D	Manufacture of electrical equipment
28	การผลิตเครื่องจักรและเครื่องมือซึ่งไม่ได้จัดประเภทไว้ที่อื่น	4	86	70	16	-	-	-	74	68	6	-	-	-	Manufacture of machinery and equipment, n.e.c.
29	การผลิตยานยนต์ รถพ่วง และรถกึ่งพ่วง	6	99	68	31	9	5	4	61	50	11	34	34	11	Manufacture of motor vehicles, trailers and semi-trailers
30	การผลิตอุปกรณ์ขนส่งอื่นๆ	7	23	17	6	6	4	2	14	13	1	4	3	1	Manufacture of other transport equipment
31	การผลิตเฟอร์นิเจอร์	9	73	58	15	13	7	6	60	51	9	-	-	-	Manufacture of furniture
32	การผลิตผลิตภัณฑ์อื่น ๆ	56	104	25	79	93	19	74	11	6	5	11	6	-	Other manufacturing
33	การซ่อมและการติดตั้งเครื่องจักรและอุปกรณ์	28	69	57	12	36	29	7	28	28	-	-	-	-	Repair and installation of machinery and equipment
38	การเก็บรวบรวมของเสีย และการกำจัดของเสีย รวมถึงการนำของเสียกลับมาใช้ใหม่	4	45	35	10	4	3	1	37	31	6	24	20	4	Waste collection, treatment and disposal activities; materials recovery

หมายเหตุ : D หมายถึง ตัวเลขที่ไม่ได้เปิดเผย

Note : D means disclosure prohibited.

ที่มา : สำมะโนอุตสาหกรรม พ.ศ.2560 จังหวัด สมุทรสงคราม สำนักงานสถิติแห่งชาติ กระทรวงดิจิทัลเพื่อเศรษฐกิจและสังคม

Source : The 2017 Industrial Census, Samut Songkram Province, National Statistical Office, Ministry of Digital Economy and Society.

ตาราง 5 จำนวนสถานประกอบการอุตสาหกรรมผลิต จำแนกตามจำนวนวันทำงานต่อสัปดาห์ จำนวนชั่วโมงทำงานเฉลี่ยต่อวันของลูกจ้าง และจำนวนตามหมวดอุตสาหกรรม
Table 5 Number of Manufacturing Establishments by Working Days Per Week, Working Hours Per Day of Employees and by Division of Industry

รหัส Code	จำนวน สถาน ประกอบการ Number of establishments	คนทำงานโดยไม่ได้รับค่าจ้าง/เงินเดือน Unpaid workers			ลูกจ้างในกรรมวิธีการผลิต Operatives			ลูกจ้างอื่น ๆ Other employees			Division of industry									
		จำนวนวันทำงานต่อสัปดาห์ Number of working days per week	< 8	8 - 10	11 - 12	จำนวนวันทำงานต่อสัปดาห์ Number of working days per week	< 8	8 - 10	11 - 12	จำนวนวันทำงานต่อสัปดาห์ Number of working days per week		< 8	8 - 10							
รวม	1,134	385	377	268	376	652	3	221	340	55	169	443	4	11	72	7	8	82	Total	
10	การผลิตสินค้าขั้นสุดท้าย	752	291	236	163	276	412	2	187	227	49	156	304	3	6	38	7	5	47	Manufacture of food products
11	การผลิตเครื่องดื่ม	20	1	10	8	5	14	-	1	12	-	-	13	-	1	1	-	-	2	Manufacture of beverages
13	การผลิตสิ่งทอ	7	3	2	-	1	4	-	2	4	-	-	5	1	-	2	-	-	2	Manufacture of textiles
14	การผลิตเสื้อผ้าเครื่องแต่งกาย	55	18	14	23	29	26	-	2	-	-	-	2	-	-	-	-	-	-	Manufacture of wearing apparel
15	การผลิตเครื่องหนังและผลิตภัณฑ์ที่เกี่ยวข้อง	1	D	-	-	-	D	-	-	-	-	-	-	-	-	-	-	-	-	Manufacture of leather and related products
16	การผลิตไม้และผลิตภัณฑ์จากไม้และไม้ก๊อก (ยกเว้นเฟอร์นิเจอร์)	27	9	9	8	10	15	-	3	11	3	1	15	-	-	3	-	-	3	Manufacture of wood and of products of wood and of straw and plaiting materials
17	การผลิตสิ่งของจากหนังและวัสดุเทียมอื่น ๆ	2	-	D	-	-	D	-	D	-	-	-	D	-	-	-	-	-	-	Manufacture of paper and paper products
18	การผลิตกระดาษและผลิตภัณฑ์กระดาษ	9	1	7	1	1	7	-	6	-	-	-	6	-	-	-	-	-	-	Printing and reproduction of recorded media
20	การผลิตเคมีภัณฑ์และผลิตภัณฑ์เคมี	14	5	6	1	3	9	-	6	1	-	-	7	-	-	1	-	-	1	Manufacture of chemicals and chemical products
22	การผลิตสินค้าขั้นสุดท้าย ยางและพลาสติก	10	2	2	5	2	7	-	1	-	-	-	1	-	-	1	-	-	1	Manufacture of rubber and plastic products
23	การผลิตสินค้าขั้นสุดท้าย ที่ทำจากแร่โลหะ	24	1	14	2	1	15	1	4	19	-	2	20	-	1	4	-	1	4	Manufacture of other non-metallic mineral products
24	การผลิตโลหะขั้นมูลฐาน	4	-	-	-	-	-	-	4	-	-	-	4	-	-	4	-	-	4	Manufacture of basic metals
25	การผลิตสินค้าขั้นสุดท้าย โลหะประติงซ์ (ยกเว้นเครื่องจักรและอุปกรณ์)	94	30	47	7	12	72	-	15	25	-	7	33	-	-	9	-	1	8	Manufacture of fabricated metal products (excepts machinery and equipment)
27	การผลิตอุปกรณ์ไฟฟ้า	1	-	-	-	-	-	-	D	-	-	-	D	-	-	D	-	-	D	Manufacture of electrical equipment
28	การผลิตเครื่องจักรและเครื่องมือ ซึ่งมิได้จัดประเภทไว้ในที่อื่น	4	-	-	-	-	-	1	3	-	1	3	-	1	3	-	1	3	3	Manufacture of machinery and equipment, n.e.c
29	การผลิตยานยนต์ รถพ่วง และรถกึ่งพ่วง	6	-	4	1	-	5	-	3	-	-	3	-	3	-	1	-	-	1	Manufacture of motor vehicles, trailers and semi-trailers
30	การผลิตอุปกรณ์ขนส่งอื่น ๆ	7	-	6	-	-	6	-	1	-	-	1	-	1	-	1	-	-	1	Manufacture of other transport equipment
31	การผลิตเฟอร์นิเจอร์	9	3	2	4	1	8	-	1	4	2	-	7	-	-	-	-	-	-	Manufacture of furniture
32	การผลิตสินค้าขั้นสุดท้าย อื่น ๆ	56	12	5	39	29	27	-	1	2	-	1	2	-	-	-	-	-	-	Other manufacturing
33	การซ่อมและการติดตั้งเครื่องจักรและอุปกรณ์	28	9	10	7	6	21	-	6	6	-	1	11	-	2	-	-	-	2	Repair and installation of machinery and equipment
37	การกำจัดกากของเสีย	-	-	-	-	-	-	-	-	-	-	-	-	-	-	-	-	-	-	Severage
38	การเก็บรวบรวมของเสีย การบำบัด และการกำจัดของเสีย รวมถึงการนำของเสียกลับมาใช้ใหม่	4	1	2	-	-	3	-	1	3	-	4	-	4	-	2	-	-	2	Waste collection, treatment and disposal activities; materials recovery

ที่มา : สำมะโนอุตสาหกรรม พ.ศ. 2560 จังหวัดสมุทรสาคร สำนักงานสถิติแห่งชาติ กระทรวงดิจิทัลเพื่อเศรษฐกิจและสังคม
Source : The 2017 Industrial Census, Samutsoththam Province, National Statistical Office, Ministry of Digital Economy and Society.

ตาราง 6 ค่าตอบแทนแรงงานในปี 2559 จำนวนตามหมวดอุตสาหกรรม

Table 6 Remuneration In 2016 by Division of Industry

รหัส Code	หมวดอุตสาหกรรม Industry	จำนวน สถาน- ประกอบการ Number of establishments	จำนวนผู้จ้าง Number of employees	รวม Total	ผู้จ้างในกรรมสิทธิ์การผลิต Operatives			ผู้จ้างอื่น ๆ Other employees			เงินที่สมทบกองทุน เงินที่สมทบกองทุน Employer's contribution to social security	Division of industry				
					รวม Total	ค่าจ้าง เงินเดือน Wages, salaries	ค่าล่วงเวลา โบนัส ฯลฯ Overtime bonus etc.	ค่าจ้าง เงินเดือน Wages, salaries	ค่าล่วงเวลา โบนัส ฯลฯ Overtime bonus etc.	เงินที่สมทบกองทุน เงินที่สมทบกองทุน Employer's contribution to social security						
	รวม	1,134	10,344	1,123,988	973,372	788,227	110,014	633	22,055	35,444	146,616	15,487	480	2,476	13,701	Total
10	การผลิตสินค้าอาหาร	752	7,815	826,486	81,833	597,269	80,231	630	20,390	25,313	134,604	12,248	480	2,165	7,566	Manufacture of food products
11	การผลิตเครื่องดื่ม	20	53	4,186	4,023	3,957	-	-	-	66	162	154	-	-	8	Manufacture of beverages
13	การผลิตสิ่งทอ	7	362	42,914	41,461	28,091	12,738	-	228	394	1,453	1,369	-	-	84	Manufacture of textiles
14	การผลิตเสื้อผ้าเครื่องแต่งกาย	55	25	717	717	694	-	-	-	23	-	-	-	-	-	Manufacture of wearing apparel
15	การผลิตเครื่องหนังและผลิตภัณฑ์ที่เกี่ยวข้อง	1	-	-	-	-	-	-	-	-	-	-	-	-	-	Manufacture of leather and related products
16	การผลิตไม้และผลิตภัณฑ์จากไม้และไม้ก๊อก (ยกเว้นเฟอร์นิเจอร์) การผลิตสิ่งของจากหนังและสัตว์จากสถานอื่น ๆ	27	113	10,970	9,776	9,307	-	258	-	212	1,193	1,020	-	120	53	Manufacture of wood and products of wood and cork (except furniture); Manufacture of paper and paper products
17	การผลิตกระดาษและผลิตภัณฑ์กระดาษ	2	D	D	D	D	-	-	-	D	-	-	-	-	-	Manufacture of paper and paper products
18	การพิมพ์และการผลิตสิ่งพิมพ์ทุกชนิด	9	30	3,381	3,381	3,224	50	-	-	107	-	-	-	-	-	Printing and reproduction of recorded media
20	การผลิตเคมีภัณฑ์และผลิตภัณฑ์	14	52	6,079	4,749	3,298	1,308	-	-	142	1,330	936	-	-	54	Manufacture of chemicals and chemical products
22	การผลิตผลิตภัณฑ์ยางและพลาสติก	10	644	88,316	83,862	69,724	9,775	-	-	4,363	4,454	3,745	-	-	234	Manufacture of rubber and plastic products
23	การผลิตผลิตภัณฑ์อื่น ๆ ที่ทำจากแร่โลหะ	24	245	32,400	31,130	28,140	916	0	131	1,923	1,270	833	-	14	240	Manufacture of other non-metallic mineral products
24	การผลิตโลหะขั้นพื้นฐาน	4	220	26,049	21,078	17,803	713	3	377	2,181	4,971	3,245	-	171	491	Manufacture of basic metals
25	การผลิตผลิตภัณฑ์โลหะประสม (ยกเว้นเครื่องจักรและอุปกรณ์)	94	400	38,789	33,150	27,445	3,765	-	490	1,431	5,639	4,495	-	5	267	Manufacture of fabricated metal products (excepts machinery and equipment)
27	การผลิตอุปกรณ์ไฟฟ้า	1	D	D	D	D	-	-	-	D	D	D	-	-	D	Manufacture of electrical equipment
28	การผลิตเครื่องจักรและเครื่องมือ ซึ่งมีได้จัดประเภทไว้ในที่อื่น	4	86	13,325	10,412	9,864	36	-	-	512	2,913	1,683	-	-	1,230	Manufacture of machinery and equipment, n.e.c
29	การผลิตยานยนต์ รถแทรก และรถจักรยาน	6	90	12,257	6,373	6,066	-	-	-	306	5,884	2,867	-	-	3,018	Manufacture of motor vehicles, trailers and semi-trailers
30	การผลิตอุปกรณ์ขนส่งอื่น ๆ	7	17	1,589	808	235	450	-	-	124	781	481	275	-	25	Manufacture of other transport equipment
31	การผลิตเฟอร์นิเจอร์	9	60	3,969	3,969	3,807	4	-	158	0	-	-	-	-	-	Manufacture of furniture
32	การผลิตชิ้นส่วนอื่น ๆ	56	11	1,108	1,108	1,051	28	-	-	29	-	-	-	-	-	Other manufacturing
33	การซ่อมแซมการติดตั้งเครื่องจักรและอุปกรณ์	28	33	2,859	2,162	2,135	-	-	13	15	697	660	-	-	37	Repair and installation of machinery and equipment
38	การเก็บรวบรวมของเสีย การบำบัด และการกำจัดของเสีย รวมถึงการนำของเสียกลับมาใช้ใหม่	4	41	3,870	3,196	3,059	-	-	-	137	674	328	-	-	346	Waste collection, treatment and disposal activities; materials recovery

หมายเหตุ : D หมายถึง ข้อมูลที่ไม่เปิดเผย

Note : D means disclosure prohibited.

ที่มา : สำมะโนอุตสาหกรรม พ.ศ. 2560 จังหวัดสมุทรสงคราม สำนักงานสถิติแห่งชาติ การรวมผลิตภัณฑ์เชิงอุตสาหกรรมและจ้าง

Source : The 2017 Industrial Census ,Sumutsongkhram Province, National Statistical Office, Ministry of Digital Economy and Society.

ตาราง 7 มูลค่าวัตถุดิบและวัสดุประกอบ และสินค้าคงเหลือต้นปีและปลายปี 2559 จำนวนตามหมวดอุตสาหกรรม
Table 7 Value of Stocks At The Beginning and The End of 2016 by Division of Industry

รหัส Code	หมวดอุตสาหกรรม Division of industry	จำนวน สถาน- ประกอบการ Number of establishments	มูลค่า ณ ต้นปี 2559 At the beginning of 2016			มูลค่า ณ ปลายปี 2559 At the end of 2016			สินค้า สำเร็จรูป Finished goods	สินค้า ระหว่าง ผลิต Work in progress	วัสดุ และ วัสดุประกอบ Materials and components	รวม Total	สินค้า สำเร็จรูป Finished goods	สินค้า ระหว่าง ผลิต Work in progress	วัสดุ และ วัสดุประกอบ Materials and components	รวม Total	สินค้า สำเร็จรูป Finished goods	สินค้า ระหว่าง ผลิต Work in progress	วัสดุ และ วัสดุประกอบ Materials and components	รวม Total
			รวม Total	สินค้า ระหว่าง ผลิต Work in progress	วัสดุ และ วัสดุประกอบ Materials and components	รวม Total	สินค้า ระหว่าง ผลิต Work in progress	วัสดุ และ วัสดุประกอบ Materials and components												
		1,134	2,106,670.3	1,390,717.8	261,892.6	435,261.1	18,798.9	2,772,428.5	1,822,849.3	296,494.7	619,552.5	33,532.1	33,532.1							
10	การผลิตสินค้าที่อาหาร	752	1,667,908.4	1,173,646.5	184,043.3	301,153.2	9,065.5	2,029,148.3	1,435,027.1	176,281.7	395,554.9	22,284.6	22,284.6							
11	การผลิตเครื่องดื่ม	20	416.8	403.4	-	13.4	-	382.3	370.6	-	11.7	-	-							
13	การผลิตสิ่งทอ	7	37,985.0	22,219.4	4,389.7	11,376.0	-	69,111.9	31,432.0	3,128.5	34,551.5	-	-							
14	การผลิตเครื่องจักรกลต่าง	55	150.1	65.1	-	85.0	-	126.7	41.7	-	85.0	-	-							
15	การผลิตเครื่องจักรกลและผลิตภัณฑ์ที่เกี่ยวข้อง	1	D	D	-	-	-	D	D	-	-	-	-							
16	การผลิตไม้และผลิตภัณฑ์จากไม้และไม้กอก (ยกเว้นเฟอร์นิเจอร์) การผลิตสิ่งของจากฟางและวัสดุที่สานอื่นๆ	27	2,580.7	1,766.2	1.8	532.7	280.0	1,850.0	1,073.0	1.8	575.3	200.0	200.0							
17	การผลิตกระดาษและผลิตภัณฑ์กระดาษ	2	D	D	D	-	-	D	D	-	-	-	-							
18	การพิมพ์และการผลิตข้อัสน์ที่กึ่งอุตสาหกรรม	9	190.4	190.4	-	-	-	37.9	37.9	-	-	-	-							
20	การผลิตเคมีภัณฑ์และผลิตภัณฑ์เคมี	14	3,928.7	2,347.2	-	1,581.5	-	5,541.7	3,953.2	-	1,588.4	-	-							
22	การผลิตสินค้าที่ยางและพลาสติก	10	147,304.2	81,335.0	22,049.0	43,920.3	-	203,490.5	96,536.3	44,729.0	62,225.3	-	-							
23	การผลิตผลิตภัณฑ์อื่นๆ ที่ทำจากแร่โลหะ	24	48,720.7	8,182.6	845.0	32,033.0	7,660.1	74,033.6	10,233.0	16,820.0	44,738.9	2,241.6	2,241.6							
24	การผลิตโลหะขั้นพื้นฐาน	4	71,031.8	48,538.0	11,332.4	11,161.5	-	242,671.7	183,137.7	20,818.9	38,379.9	335.1	335.1							
25	การผลิตผลิตภัณฑ์โลหะประติงรูป (ยกเว้นเครื่องจักรและอุปกรณ์)	94	69,119.8	22,351.4	34,351.3	11,417.1	1,000.0	85,790.7	31,290.0	30,934.7	16,066.0	7,500.0	7,500.0							
27	การผลิตอุปกรณ์ไฟฟ้า	1	D	D	-	D	-	-	-	-	-	-	-							
28	การผลิตเครื่องจักรและเครื่องมือ ซึ่งไม่ได้จัดประเภทไว้ในที่อื่น	4	25,203.1	11,534.8	900.0	12,000.0	768.4	24,939.6	11,393.9	900.0	12,000.0	645.7	645.7							
29	การผลิตยานยนต์ รถพ่วง และรถกึ่งพ่วง	6	7,787.0	6,582.8	1,199.6	4.7	-	7,471.2	4,868.5	1,138.2	1,464.5	-	-							
30	การผลิตอุปกรณ์ขนส่งอื่นๆ	7	11,084.1	1,736.9	-	9,347.2	-	17,814.9	5,874.9	-	11,940.0	-	-							
31	การผลิตเฟอร์นิเจอร์	9	482.0	257.0	100.0	100.0	25.0	596.4	204.0	6.4	61.0	325.0	325.0							
32	การผลิตผลิตภัณฑ์อื่นๆ	56	344.2	163.3	-	180.9	-	291.3	129.9	-	161.3	-	-							
33	การซ่อมและการติดตั้งเครื่องจักรและอุปกรณ์	28	119.6	89.6	30.0	-	-	164.7	94.7	70.0	148.9	-	-							
38	การเก็บรวบรวมของเสีย การบำบัด และการกำจัดของเสีย	4	10,773.9	8,324.1	2,295.1	154.7	-	8,289.7	6,708.7	1,432.1	148.9	-	-							
	รวมถึงกำไรของเสียกลับมาใช้ใหม่																			

หมายเหตุ : D หมายถึง ตัวเลขที่ไม่เป็นศูนย์
Note : D means disclosure prohibited.
ที่มา : สำมะโนอุตสาหกรรม พ.ศ. 2560 จังหวัดสมุทรสงคราม สำนักงานสถิติแห่งชาติ กระทรวงดิจิทัลเพื่อเศรษฐกิจและสังคม

Source : The 2017 Industrial Census, Samutsoykhram Province, National Statistical Office, Ministry of Digital Economy and Society.

ตาราง 8 ส่วนเปลี่ยนแปลงของมูลค่าวัตถุดิบและวัสดุประกอบฯ และสินค้าคงเหลือในปี 2559 จำแนกตามหมวดย่อยอุตสาหกรรม

Table 8 Change in Value of Stocks In 2016 by Division of Industry

รหัส Code	หมวดย่อยอุตสาหกรรม	จำนวน สถาน- ประกอบกร Number of establishments	ส่วนเปลี่ยนแปลงของมูลค่าวัตถุดิบและวัสดุประกอบฯ และสินค้าคงเหลือ				Division of industry
			รวม Total	วัตถุดิบและ วัสดุประกอบฯ Materials Work in progress	สินค้า สำเร็จรูป Finished goods	สินค้าที่เข้ามา จำหน่ายในสภาพเดิม Goods purchased for resale	
	รวม	1,134	665,758.2	432,131.5	184,291.5	14,733.2	Total
10	การผลิตผลิตภัณฑ์อาหาร	752	361,239.9	261,380.5	94,401.7	13,219.2	Manufacture of food products
11	การผลิตเครื่องดื่ม	20	(34.5)	(32.7)	(1.8)	-	Manufacture of beverages
13	การผลิตสิ่งทอ	7	31,126.9	9,212.6	23,175.5	-	Manufacture of textiles
14	การผลิตเสื้อผ้าเครื่องแต่งกาย	55	(23.4)	(23.4)	-	-	Manufacture of wearing apparel
15	การผลิตเครื่องหนังและผลิตภัณฑ์ที่เกี่ยวข้อง	1	-	-	-	-	Manufacture of leather and related products
16	การผลิตไม้และผลิตภัณฑ์จากไม้และไม้ก๊อก (ยกเว้นเฟอร์นิเจอร์)	27	(730.7)	(693.2)	42.6	(80.0)	Manufacture of wood and of products of wood and cork (except furniture); manufacture of articles of straw and plaiting materials
17	การผลิตกระดาษและผลิตภัณฑ์กระดาษ	2	D	D	-	-	Manufacture of paper and paper products
18	การพิมพ์และการผลิตซ้ำสื่อบันทึกข้อมูล	9	(152.5)	(152.5)	-	-	Printing and reproduction of recorded media
20	การผลิตเคมีภัณฑ์และผลิตภัณฑ์เคมี	14	1,613.0	1,606.0	7.0	-	Manufacture of chemicals and chemical products
22	การผลิตผลิตภัณฑ์ยางและพลาสติก	10	56,186.3	15,201.3	22,680.0	-	Manufacture of rubber and plastic products
23	การผลิตผลิตภัณฑ์อื่น ๆ ที่ทำจากแร่โลหะ	24	25,312.9	2,050.4	15,975.0	(5,418.4)	Manufacture of other non-metallic mineral products
24	การผลิตโลหะขั้นมูลฐาน	4	171,640.0	134,599.7	27,218.5	335.1	Manufacture of basic metals
25	การผลิตผลิตภัณฑ์โลหะประดิษฐ์ (ยกเว้นเครื่องจักรและอุปกรณ์)	94	16,670.9	8,938.6	4,648.8	6,500.0	Manufacture of fabricated metal products (excepts machinery and equipment)
27	การผลิตอุปกรณ์ไฟฟ้า	1	D	D	D	-	Manufacture of electrical equipment
28	การผลิตเครื่องจักรและเครื่องมือ ซึ่งมีได้จัดประเภทไว้ในที่อื่น	4	(263.5)	(140.8)	-	(122.7)	Manufacture of machinery and equipment; n.e.c
29	การผลิตยานยนต์ รถพ่วง และรถกึ่งพ่วง	6	(315.8)	(1,714.3)	(61.3)	1,459.8	Manufacture of motor vehicles, trailers and semi-trailers
30	การผลิตอุปกรณ์ขนส่งอื่นๆ	7	6,730.8	4,138.0	2,592.8	-	Manufacture of other transport equipment
31	การผลิตเฟอร์นิเจอร์	9	114.4	(53.0)	(39.0)	300.0	Manufacture of furniture
32	การผลิตผลิตภัณฑ์อื่นๆ	56	(52.9)	(33.4)	(19.6)	-	Other manufacturing
33	การซ่อมและการติดตั้งเครื่องจักรและอุปกรณ์	28	45.1	5.1	40.0	-	Repair and installation of machinery and equipment
38	การเก็บรวบรวมของเสีย การบำบัด และการกำจัดของเสีย รวมถึงการนำของเสียกลับมาใช้ใหม่	4	(2,484.2)	(1,615.4)	(863.0)	(5.8)	Waste collection, treatment and disposal activities; materials recovery

หมายเหตุ : D หมายถึง ตัวเลขที่ไม่เป็นเลข

Note : D means disclosure prohibited.

ที่มา : สำมะโนอุตสาหกรรม พ.ศ. 2560 จังหวัดสมุทรสงคราม สำนักงานสถิติแห่งชาติ กระทรวงดิจิทัลเพื่อเศรษฐกิจและสังคม

Source : The 2017 Industrial Census Samut Songkhram Province, National Statistical Office, Ministry of Digital Economy and Society.

ตาราง 9 ค่าใช้จ่ายขั้นต้นของสถานประกอบการอุตสาหกรรมผลิตในปี 2559 จำนวนตามหมวดอุตสาหกรรม

Table 9 Total Expenses of Manufacturing Establishments in 2016 by Division of Industry

รหัส Code	หมวดอุตสาหกรรม Number of establishments	จำนวน สถาน- ประกอบการ Number of establishments	รวม Total	ค่าซื้อวัตถุดิบ และวัสดุประกอบ ที่ใช้ในการผลิต Purchase of materials and components	ค่าซื้อเพลิง Cost of fuels	ค่าไฟฟ้า ที่ใช้จ่ายในการผลิต Electricity used in production	ค่าติดตั้งซ่อมแซมและ บำรุงรักษาสินค้า ที่จำหน่ายให้ลูกค้า Cost of repair and maintenance sales of goods of purchase	ค่าติดตั้งซ่อมแซมและ บำรุงรักษาเครื่องจักร เครื่องมือ Cost of repair and maintenance of machinery and equipment	ค่าซื้อสินค้า ที่ออกจำหน่าย ในสภาพเดิม Purchase of goods for resale	ค่าจ้างขนานจ่ายให้ สถานประกอบการ อื่นเคลื่อนที่ Cost of contract and commission work	ค่าใช้จ่าย ในการขาย Cost of sale	ค่าใช้จ่าย ในการบริหาร และดำเนินงาน Administrative expense	ค่าใช้จ่ายอื่น ๆ Other expenses	Division of Industry
10	การผลิตสินค้าอาหาร	752	15,889,744.4	11,781,551.4	317,786.9	392,903.3	21,565.9	207,373.3	489,375.9	111,475.6	480,962.3	949,299.3	1,057,448.5	Total
11	การผลิตเครื่องดื่ม	20	12,598,894	9,241,596.2	277,846.8	259,043.3	18,836.9	133,781.8	457,037.2	362.7	406,846.3	716,449.8	997,128.6	Manufacture of food products
13	การผลิตสุภาพ	7	24,218.3	17,716.3	21.0	1,928.0	-	296.0	-	-	-	4,172.9	84.0	Manufacture of beverages
14	การผลิตเสื้อผ้าเครื่องแต่งกาย	55	356,742.9	305,197.8	3,145.8	35,013.2	-	4,652.4	-	-	482.4	7,863.4	387.8	Manufacture of textiles
15	การผลิตเครื่องหนังและผลิตภัณฑ์ที่เกี่ยวข้อง	1	D	D	-	224.0	-	51.1	-	-	-	1,739.6	-	Manufacture of wearing apparel
16	การผลิตไม้และผลิตภัณฑ์จากไม้และไม้ก๊อก	27	39,479.8	27,538.1	510.1	1,093.4	-	160.7	400.0	-	4,934.4	4,837.0	6.0	Manufacture of leather and related products
														Manufacture of wood and of products of wood and cork (except furniture); manufacture of articles of straw and plaiting materials
17	การผลิตกระดาษและผลิตภัณฑ์กระดาษ	2	D	D	-	D	-	-	-	-	D	D	-	Manufacture of paper and paper products
18	การพิมพ์และการผลิตสื่อบันทึกข้อมูล	9	7,803.9	5,445.4	-	309.4	-	172.5	-	240.0	-	1,636.6	-	Printing and reproduction of recorded media
20	การผลิตเคมีภัณฑ์และผลิตภัณฑ์เคมี	14	78,484.1	54,027.0	4,987.2	1,563.7	-	1,385.0	-	-	10,323.5	6,164.1	33.6	Manufacture of chemicals and chemical products
22	การผลิตพลาสติกยางและพลาสติก	10	545,594.0	415,338.0	2,432.5	27,353.7	-	18,901.9	-	-	38,410.9	39,264.3	3,892.8	Manufacture of rubber and plastic products
23	การผลิตสินค้าอื่น ๆ ที่ทำจากแร่โลหะ	24	366,454.3	276,743.4	12,962.3	2,685.4	20.0	13,052.1	15,069.2	5,648.3	7,373.0	34,403.3	497.2	Manufacture of other non-metallic mineral products
24	การผลิตโลหะขั้นพื้นฐาน	4	919,019.2	713,834.6	1,625.8	22,599.1	2,495.3	18,981.2	7,569.8	103,671.7	10,070.4	27,931.2	10,240.2	Manufacture of basic metals
25	การผลิตโลหะที่โลหะประดิษฐ์	94	241,244.6	188,375.5	251.9	8,205.9	-	4,883.0	6,500.0	1,553.0	2,331.5	24,686.6	4,457.2	Manufacture of fabricated metal products (except machinery and equipment)
27	การผลิตอุปกรณ์ไฟฟ้า	1	D	D	-	D	-	-	-	-	-	D	-	Manufacture of electrical equipment
28	การผลิตเครื่องจักรและเครื่องมือ ซึ่งมีได้จัดประเภทไว้ในที่อื่น	4	297,057.4	228,868.9	2,112.1	5,327.5	213.8	150.0	2,499.6	-	-	21,717.7	36,168.8	Manufacture of machinery and equipment, n.e.c
29	การผลิตยานยนต์ รถพ่วง และรถถังพ่วง	6	25,940.5	18,543.5	242.9	589.8	-	281.7	-	-	-	1,733.2	4,549.4	Manufacture of motor vehicles, trailers and semi-trailers
30	การผลิตอุปกรณ์ขนส่งอื่น ๆ	7	41,105.3	33,154.4	-	797.1	-	11.0	-	-	-	7,142.8	-	Manufacture of other transport equipment
31	การผลิตเฟอร์นิเจอร์	9	47,638.2	45,020.6	-	644.4	-	50.0	300.0	-	-	1,623.2	-	Manufacture of furniture
32	การผลิตสินค้าอื่น ๆ	56	5,967.5	4,946.2	-	94.6	-	21.0	-	-	-	905.7	-	Other manufacturing
33	การซ่อมแซมการติดตั้งเครื่องจักรและอุปกรณ์	28	6,517.1	5,192.1	22.9	340.3	-	67.1	-	-	-	894.8	-	Repair and installation of machinery and equipment
38	การรวบรวมของเสีย การบำบัด และการกำจัด ของเสีย รวมถึงการนำของเสียกลับมาใช้ใหม่	4	263,699.4	176,815.9	11,625.6	21,702.7	-	10,454.9	-	-	-	43,097.4	3.0	Waste collection, treatment and disposal activities; materials recovery

หมายเหตุ : D หมายถึง ตัวเลขที่ไม่เปิดเผย

Note : D means disclosure prohibited.

ที่มา : สำมะโนอุตสาหกรรม พ.ศ. 2560 จังหวัดสมุทรสงคราม สำนักงานสถิติแห่งชาติ กระทรวงดิจิทัลเพื่อเศรษฐกิจและสังคม

Source : The 2017 Industrial Census, Samut Songkhram Province, National Statistical Office, Ministry of Digital Economy and Society.

ตาราง 10 รายรับขั้นต้นของสถานประกอบการอุตสาหกรรมผลิตในปี 2559 จำแนกตามหมวดอุตสาหกรรม

Table 10 Total Receipts of Manufacturing Establishments In 2016 by Division of Industry

รหัส Code	หมวดอุตสาหกรรม Division of industry	จำนวน สถานประกอบการ Number of establishments	รวม Total	มูลค่าขายผลิต Sales of goods produced	รายรับจาก การขายสินค้า ที่ซื้อจำหน่าย ในสภาพเดิม Sales of goods purchased for resale	รายรับจากการ รับจ้างเหมาทำการ ผลิตสินค้า Receipts for contract and commission work	รายรับจากการ บริการบำรุงรักษา ซ่อมแซม Receipts for repair and installation work done for others	รายรับจากการ ให้เช่าที่ดิน Receipts for rent on land	รายรับจากการ เช่าอาคาร อสังหาริมทรัพย์ Receipts for rent on building, vehicle, machinery and equipment	เงินปันผล Dividend	ดอกเบี้ย Interest	กำไรจากการ เปลี่ยนแปลง อัตราแลกเปลี่ยน Gain from currency exchange	รายรับอื่น ๆ Other receipts	รวม Total
		1,134	19,248,102.3	18,543,556.6	424,245.3	42,121.4	7,602.7	1,370.8	402.5	1,170.5	6,777.9	61,703.9	159,150.6	
10	การผลิตภัตตาคาร	752	15,385,746.5	14,880,228.2	254,927.6	34,226.6	3,178.0	500.0	-	5.8	5,213.5	58,578.6	148,888.3	Manufacture of food products
11	การผลิตเครื่องดื่ม	20	34,633.2	34,633.2	-	-	-	-	-	-	-	-	-	Manufacture of beverages
13	การผลิตสิ่งทอ	7	451,516.2	450,577.8	-	-	-	-	-	-	988.5	-	-	Manufacture of textiles
14	การผลิตเสื้อผ้าเครื่องแต่งกาย	55	9,435.0	6,586.7	-	2,848.3	-	-	-	-	-	-	-	Manufacture of wearing apparel
15	การผลิตเครื่องหนังและผลิตภัณฑ์ที่เกี่ยวข้อง	1	D	D	-	-	-	-	-	-	-	-	-	Manufacture of leather and related products
16	การผลิตไม้และผลิตภัณฑ์จากไม้และไม้ก๊อก (ยกเว้นเฟอร์นิเจอร์)	27	61,865.2	61,276.4	480.0	96.0	-	-	-	-	-	-	12.8	Manufacture of wood and of products of wood and cork (except furniture); manufacture of articles of straw and plaiting materials
17	การผลิตสิ่งของจากฟางและวัสดุจากสัตว์อื่น ๆ	2	D	D	-	D	-	-	-	-	-	-	-	Manufacture of paper and paper products
18	การผลิตกระดาษและผลิตภัณฑ์กระดาษ	9	14,452.6	14,426.6	-	-	-	-	-	-	-	-	26.0	Printing and reproduction of recorded media
20	การพิมพ์และการผลิตสิ่งอื่นที่นอกเหนือ	14	94,686.6	94,209.5	-	-	-	-	-	-	321.3	230	132.9	Manufacture of chemicals and chemical products
22	การผลิตผลิตภัณฑ์ยางและพลาสติก	10	712,426.0	706,345.0	-	-	-	-	-	-	2.0	1,152.3	4,926.6	Manufacture of rubber and plastic products
23	การผลิตผลิตภัณฑ์อื่น ๆ ที่ทำจากแร่โลหะ	24	433,883.3	318,808.4	111,505.6	-	2,984.1	200.0	-	-	-	-	385.2	Manufacture of other non-metallic mineral products
24	การผลิตโลหะขั้นมูลฐาน	4	876,644.8	814,269.6	54,709.8	-	-	-	-	1,164.8	295.3	1,950.0	4,255.3	Manufacture of basic metals
25	การผลิตผลิตภัณฑ์โลหะประดิษฐ์ (ยกเว้นเครื่องจักรและอุปกรณ์)	94	319,530.3	315,291.6	-	3,766.6	-	-	-	-	2.5	-	469.6	Manufacture of fabricated metal products (except machinery and equipment)
27	การผลิตอุปกรณ์ไฟฟ้า	1	D	D	-	-	-	-	-	-	-	-	-	Manufacture of electrical equipment
28	การผลิตเครื่องจักรและเครื่องมือ ซึ่งไม่ได้จัดประเภทไว้ในที่อื่น	4	344,468.3	340,772.6	2,622.3	-	-	670.8	402.5	-	-	-	-	Manufacture of machinery and equipment, n.e.c
29	การผลิตยานยนต์ รถพ่วง และรถเกี่ยว	6	39,791.1	38,306.5	-	-	1,440.6	-	-	-	-	-	44.0	Manufacture of motor vehicles, trailers and semi-trailers
30	การผลิตอุปกรณ์ขนส่งอื่นๆ	7	48,284.5	48,280.3	-	-	-	-	-	-	4.2	-	-	Manufacture of other transport equipment
31	การผลิตเฟอร์นิเจอร์	9	79,224.9	79,224.9	-	-	-	-	-	-	-	-	-	Manufacture of furniture
32	การผลิตสิ่งอื่น	56	9,506.9	9,158.1	-	348.9	-	-	-	-	-	-	-	Other manufacturing
33	การซ่อมแซมการติดตั้งเครื่องจักรและอุปกรณ์	28	11,830.1	11,795.1	-	35.0	-	-	-	-	-	-	-	Repair and installation of machinery and equipment
38	การเก็บรวบรวมของเสีย การบำบัด และการกำจัดของเสีย รวมถึงการนำของเสียกลับมาใช้ใหม่	4	284,155.3	284,145.3	-	-	-	-	-	-	-	-	10.0	Waste collection, treatment and disposal activities; materials recovery

หมายเหตุ : D หมายถึง ค่าลบที่ไม่เปิดเผย

Note : D means disclosure prohibited.

ที่มา : สำนักงานอุตสาหกรรม พ.ศ. 2560 จังหวัดสมุทรสาคร สำนักงานสถิติแห่งชาติ กระทรวงดิจิทัลเพื่อเศรษฐกิจและสังคม

Source : The 2017 Industrial Census ,Samitsongkhram Province, National Statistical Office, Ministry of Digital Economy and Society.

Table 11 Book Value of Fixed Assets in 2016 by Division of Industry

รหัส Code	หมวดอุตสาหกรรม Number of establishments	รวม Total	มูลค่าสินทรัพย์ถาวร Value of assets 1 Jan. 2016													รวม Total	Division of industry		
			มูลค่าสินทรัพย์ถาวร Book value of fixed assets						มูลค่าสินทรัพย์ถาวร Book value of fixed assets						รวม Total			Division of industry	
			ที่ดิน Land	อาคารและสิ่งก่อสร้าง Building and construction	ยานพาหนะ Vehicles	เครื่องจักร Machinery	เครื่องมืออื่น ๆ Other fixed assets	รวม Total	ที่ดิน Land	อาคารและสิ่งก่อสร้าง Building and construction	ยานพาหนะ Vehicles	เครื่องจักร Machinery	เครื่องมืออื่น ๆ Other fixed assets	รวม Total					
###	##	###	###	###	###	###	###	###	###	###	###	###	###	###	###	###	###	###	###
10	การผลิตสินค้าอุตสาหกรรม	4,902,976.6	1,740,410.9	2,770,096.2	701,507.6	112,324.4	317,959.5	616,159.9	8,137,969.9	1,834,533.1	1,981,452.6	3,049,806.7	614,655.7	113,920.6	325,721.2	217,880.0	Manufacture of food products		
11	การผลิตเครื่องดื่ม	66,752.2	15,687.4	15,687.4	10,675.2	191.3	7,706.1	-	59,172.6	17,588.6	14,886.9	12,549.9	8,540.1	172.2	6,164.9	-	Manufacture of beverages		
13	การผลิตสิ่งทอ	103,878.5	17,184.9	39,647.4	10,334.3	219.0	2,580.9	956.9	87,641.7	17,184.9	29,033.4	8,669.8	170.5	2,357.8	507.9	-	Manufacture of textiles		
14	การผลิตสินค้าเครื่องสำอาง	15,340.7	4,380.0	8,556.7	1,180.0	266.3	370.6	-	14,458.7	4,380.0	8,128.9	469.6	940.0	239.7	296.5	-	Manufacture of wearing apparel		
15	การผลิตเครื่องหนังและผลิตภัณฑ์ที่เกี่ยวข้อง	D	D	D	D	D	D	D	D	D	D	D	D	D	D	-	Manufacture of leather and related products		
16	การผลิตไม้และผลิตภัณฑ์จากไม้และไม้ก๊อก	57,805.3	20,376.0	5,593.0	10,372.2	376.3	953.8	-	53,639.6	20,676.0	19,170.1	4,445.6	8,261.7	323.1	763.1	-	Manufacture of wood and of products of wood		
(บางหน่วยมีการเปลี่ยนแปลงของค่าและผลิตภัณฑ์บางส่วน)																			
17	การผลิตกระดาษและผลิตภัณฑ์กระดาษ	D	D	D	D	D	D	D	D	D	D	D	D	D	D	-	Manufacture of paper and paper products		
18	การผลิตและกรรมวิธีที่เกี่ยวข้องกับข้อมูล	26,478.2	5,666.8	8,906.9	3,800.1	346.8	1,499.2	-	23,495.3	5,666.8	8,286.5	5,006.8	3,040.1	305.2	1,190.0	-	Printing and reproduction of recorded media		
14	การผลิตผลิตภัณฑ์พลาสติก	70,924.6	8,303.7	12,398.2	8,486.2	1,786.8	10,326.2	-	72,395.6	8,303.7	29,881.6	9,918.6	8,405.1	1,852.0	14,034.7	-	Manufacture of chemicals and chemical products		
และผลิตภัณฑ์พลาสติกที่ใช้ทำภาชนะบรรจุภัณฑ์																			
10	การผลิตผลิตภัณฑ์พลาสติก	1,581,264.0	76,055.0	813,185.0	34,972.8	18.0	36,861.3	460,732.0	3,291,843.2	76,055.0	3,229,690	1,387,049.0	285,538.0	16.2	42,488.0	44,788.0	Manufacture of rubber and plastic products		
24	การผลิตผลิตภัณฑ์โลหะ	406,768.5	262,180.5	32,706.8	59,386.6	1,195.2	12,815.4	40.6	387,189.9	261,944.2	3,631,75	27,651.2	48,572.6	1,102.1	11,365.8	28.6	Manufacture of other non-metallic mineral products		
4	การผลิตโลหะขั้นมูลฐาน	318,073.4	165,379.4	31,821.6	10,376.2	3,258.9	13,940.0	6,945.9	317,307.4	165,379.4	3,638,66	82,771.5	10,320.3	3,617.6	13,023.4	5,556.7	Manufacture of basic metals		
94	การผลิตผลิตภัณฑ์โลหะขั้นสูง (ยกเว้นเครื่องจักรและอุปกรณ์)	246,794.2	35,775.5	39,081.0	114,307.1	4,275.15	5,011.7	9,867.4	-	226,488.8	36,301.2	3,666,32	100,764.1	35,388.9	4,553.1	7,006.3	-	Manufacture of fabricated metal products	
27	การผลิตอุปกรณ์ไฟฟ้า	D	D	D	D	D	D	D	D	D	D	D	D	D	D	-	Manufacture of electrical equipment		
4	การผลิตเครื่องจักรและเครื่องมือ	104,398.9	50,976.6	18,157.1	15,939.8	2,768.1	5,181.7	-	94,188.0	47,357.9	16,711.2	13,299.6	10,110.9	2,526.2	4,222.2	-	Manufacture of machinery and equipment, n.e.c		
6	การผลิตยานยนต์ รถจักรยานยนต์ และรถจักรยาน	27,654.5	13,028.7	10,061.5	895.9	1,450.0	188.3	2,030.1	-	26,656.6	9,058.1	900.1	1,320.5	189.4	2,013.8	-	Manufacture of motor vehicles, trailers and semi-trailers		
7	การผลิตอุปกรณ์ขนส่ง	5,627.4	-	1,352.9	2,791.6	272.2	1,210.7	-	5,345.9	-	982.1	2,549.6	338.3	1,475.9	-	-	Manufacture of other transport equipment		
9	การผลิตเฟอร์นิเจอร์	13,685.9	2,140.0	4,305.0	160.0	5,340.0	65.1	1,675.8	-	12,018.5	2,140.0	4,079.3	4,272.0	58.6	1,340.6	-	Manufacture of furniture		
56	การผลิตผลิตภัณฑ์ยาง	29,425.8	10,149.9	13,982.4	40.0	5,030.8	83.4	139.2	27,647.5	10,149.9	13,254.1	320	4,024.7	75.1	1,111.7	-	Other manufacturing		
33	การซ่อมแซมและการติดตั้งเครื่องจักรและอุปกรณ์	35,777.0	18,841.6	508.0	2,858.1	61.5	3,096.3	-	33,946.6	18,841.6	9,879.8	406.4	2,286.5	55.4	2,477.0	-	Repair and installation of machinery and equipment		
4	การเก็บรวบรวมของเสีย การบำบัด และการกำจัดของเสีย รวมถึงการนำของเสียกลับมาใช้ใหม่	22,850.5	3,881.3	719.2	13,494.8	1,306.5	85.1	-	18,494.9	3,390.3	2,749.2	423.6	1070.5	1,172.4	57.9	-	Waste collection, treatment and disposal activities; materials recovery		

หมายเหตุ : D หมายถึง ห้ามเผยแพร่

Note : D means disclosure prohibited

ที่มา : สำมะโนอุตสาหกรรม พ.ศ. 2560 จังหวัดสมุทรสงคราม สำนักงานสถิติแห่งชาติ กระทรวงดิจิทัลและเศรษฐกิจและสังคม

Source : The 2017 Industrial Census, Samutrongtham Province, Ministry of Digital Economy and Society.

ตาราง 12 มูลค่าสินทรัพย์ถาวรที่เปลี่ยนแปลงระหว่าง มกราคม - ธันวาคม 2559 จำแนกตามหมวดย่อยอุตสาหกรรม

Table 12 Value of Fixed Assets Changed In January - December 2016 by Division of Industry

รหัส Code	หมวดย่อยอุตสาหกรรม	จำนวน สถาน- ประกอบการ Number of establishments	รวม Total	มูลค่าสินทรัพย์ถาวรที่เปลี่ยนแปลง		มูลค่าสินทรัพย์ ถาวรที่ขาย Value of disposal of fixed assets	Division of industry
				มูลค่าสินทรัพย์ถาวรที่ซื้อหรือ ผลิตขึ้นเอง Value of new or cost producing of fixed assets	Change in value of fixed assets		
	รวม	1,134	1,185,947.0	1,119,754.8	66,192.2	Total	
10	การผลิตผลิตภัณฑ์อาหาร	752	1,011,362.4	961,197.7	50,164.7	Manufacture of food products	
11	การผลิตเครื่องดื่ม	20	-	-	-	Manufacture of beverages	
13	การผลิตสิ่งทอ	7	4,257.1	4,257.1	-	Manufacture of textiles	
14	การผลิตเสื้อผ้าเครื่องแต่งกาย	55	-	-	-	Manufacture of wearing apparels	
15	การผลิตเครื่องหนังและผลิตภัณฑ์ที่เกี่ยวข้อง	1	-	-	-	Manufacture of leather and related products	
16	การผลิตไม้และผลิตภัณฑ์จากไม้และไม้ก๊อก (ยกเว้นเฟอร์นิเจอร์)	27	-	-	-	Manufacture of wood and of products of wood and cork (except furniture);	
17	การผลิตสิ่งของจากฟางและวัสดุจุกสานอื่นๆ	2	D	D	D	manufacture of articles of straw and plaiting materials	
18	การผลิตกระดาษและผลิตภัณฑ์กระดาษ	9	2,916.8	2,916.8	-	Manufacture of paper and paper products	
20	การพิมพ์และการผลิตซ้ำสื่อบันทึกข้อมูล	14	1,138.2	1,138.2	-	Printing and reproduction of recorded media	
	การผลิตเคมีภัณฑ์และผลิตภัณฑ์เคมี					Manufacture of chemicals and chemical products	
	จากพืชและสัตว์ที่ใช้ทำยา					and botanical products	
22	การผลิตผลิตภัณฑ์ยางและพลาสติก	10	138,012.0	130,252.0	7,760.0	Manufacture of rubber and plastic products	
23	การผลิตผลิตภัณฑ์อื่นๆ ที่ทำจากแร่โลหะ	24	1,968.8	-	1,968.8	Manufacture of other non-metallic mineral products	
24	การผลิตโลหะขั้นมูลฐาน	4	7,641.4	5,314.4	2,327.0	Manufacture of basic metals	
25	การผลิตผลิตภัณฑ์โลหะประดิษฐ์ (ยกเว้นเครื่องจักรและอุปกรณ์)	94	12,438.3	12,238.3	200.0	Manufacture of fabricated metal products	
27	การผลิตอุปกรณ์ไฟฟ้า	1	-	-	-	Manufacture of electrical equipment	
28	การผลิตเครื่องจักรและเครื่องมือ ซึ่งไม่ได้จัดประเภทไว้ในที่อื่น	4	221.2	221.2	-	Manufacture of machinery and equipment, n.e.c	
29	การผลิตรถยนต์ รถพ่วง และรถกึ่งพ่วง	6	-	-	-	Manufacture of motor vehicles, trailers and semi-trailers	

(พันบาท In Thousand Baht)

ตาราง 12 มูลค่าสินทรัพย์ถาวรที่เปลี่ยนแปลงระหว่าง มกราคม - ธันวาคม 2559 จำแนกตามหมวดย่อยอุตสาหกรรม (ต่อ)

Table 12 Value of Fixed Assets Changed In January - December 2016 by Division of Industry (cont'd)

รหัส Code	หมวดย่อยอุตสาหกรรม	จำนวน สถาน- ประกอบกร Number of establishments	รวม Total	มูลค่าสินทรัพย์ถาวรที่เปลี่ยนแปลง		มูลค่าสินทรัพย์ ถาวรที่ขาย Value of disposal of fixed assets	Division of industry
				มูลค่าสินทรัพย์ถาวรที่ซื้อหรือ ผลิตขึ้นเอง Value of new or cost producing of fixed assets	Change in value of fixed assets		
29	การผลิตยานยนต์ รถพ่วง และรถกึ่งพ่วง	6	-	-	-	-	Manufacture of motor vehicles, trailers and semi-trailers
30	การผลิตอุปกรณ์ขนส่งอื่นๆ	7	1663.2	1488.2	175.0	175.0	Manufacture of other transport equipment
31	การผลิตเฟอร์นิเจอร์	9	-	-	-	-	Manufacture of furniture
32	การผลิตผลิตภัณฑ์อื่น ๆ	56	-	-	-	-	Other manufacturing
33	การซ่อมและการติดตั้งเครื่องจักรและอุปกรณ์	28	-	-	-	-	Repair and installation of machinery and equipment
38	การเก็บรวบรวมของเสีย การบำบัด และการกำจัดของเสีย รวมถึงการนำของเสียกลับมาใช้ใหม่	4	3372.5	-	3372.5	3372.5	Waste collection, treatment and disposal activities; materials recovery

หมายเหตุ : D หมายถึง ตัวเลขที่ไม่เปิดเผย

Note : D means disclosure prohibited.

ที่มา : สำมะโนอุตสาหกรรม พ.ศ. 2560 จังหวัดสมุทรสงคราม สำนักงานสถิติแห่งชาติ กระทรวงดิจิทัลเพื่อเศรษฐกิจและสังคม

Source : The 2016 Industrial Census ,Samutsongkhram Province, National Statistical Office, Ministry of Digital Economy and Society.

ภาคผนวก ข ระเบียบวิธี

APPENDIX B METHODOLOGY

สำมะโนอุตสาหกรรม พ.ศ. 2560

จังหวัดสมุทรสงคราม

แผนการสุ่มตัวอย่าง

1. สถานประกอบการที่มีจำนวนคนทำงาน 1 – 10 คน

แผนการสุ่มตัวอย่างที่ใช้เป็นแบบ Stratified Systematic Sampling โดยมีประเภทมาตรฐานอุตสาหกรรม (ประเทศไทย) ปี 2552 (Thailand Standard Industrial Classification: TSIC 2009) ในระดับกิจกรรมเป็นสตราตัม ขนาดของสถานประกอบการเป็นสตราตัมย่อย และสถานประกอบการเป็นหน่วยตัวอย่าง

1.1 การจัดสตราตัม

ประเภทมาตรฐานอุตสาหกรรม (ประเทศไทย) ปี 2552 (Thailand Standard Industrial Classification: TSIC 2009) ในระดับกิจกรรมเป็นสตราตัม ซึ่งมีทั้งสิ้น 409 สตราตัม และในแต่ละประเภทของกิจกรรมได้จำแนกสถานประกอบการตามขนาดของสถานประกอบการ ซึ่งวัดด้วยจำนวนคนทำงานออกเป็น 2 ขนาด หรือ 2 สตราตัมย่อยดังนี้

ขนาดของสถานประกอบการ	1	2
จำนวนคนทำงาน	1-5	6-10

1.2 การเลือกตัวอย่าง

ได้ทำการเลือกสถานประกอบการตัวอย่างในแต่ละสตราตัม และสตราตัมย่อย อย่างอิสระต่อกัน ด้วยวิธีการเลือกตัวอย่างแบบมีระบบ ได้จำนวนสถานประกอบการตัวอย่างทั้งสิ้น 438 แห่ง จากทั้งสิ้น 972 แห่ง

2. สถานประกอบการที่มีจำนวนคนทำงานตั้งแต่ 11 คนขึ้นไป

กำหนดให้ทุกสถานประกอบการเป็นหน่วยตัวอย่าง โดยให้ทำการแจกแจงนับสถานประกอบการทุกแห่งจำนวนทั้งสิ้น 166 แห่ง โดยได้แบ่งสถานประกอบการตามขนาดของสถานประกอบการ ซึ่งวัดด้วยจำนวนคนทำงานออกเป็น 10 ขนาด ดังนี้

ขนาดของสถานประกอบการ	3	4	5	6	7	8	9	10	11	12
จำนวนคนทำงาน	11-15	16-20	21-25	26-30	31-50	51-100	101-200	201-500	501-1,000	≥1,001

3. สรุป จำนวนสถานประกอบการที่ต้องเจ้านับมีทั้งสิ้น 604 แห่ง

โครงการสำมะโนอุตสาหกรรม พ.ศ. 2560

จำนวนสถานประกอบการที่ดำเนินกิจกรรมการผลิต และขนาดตัวอย่างโครงการสำมะโนอุตสาหกรรม พ.ศ. 2560
สำหรับงานเจ้านับ จำแนกตามจังหวัด

รหัส จังหวัด	ชื่อจังหวัด	อุตสาหกรรมการผลิต					
		รวม		ขนาด 1-10 คน		ขนาด 11 คนขึ้นไป	
		N	n	N	n	N	n
(1)	(2)	(3)	(4)	(5)	(6)	(7)	(8)
75	สมุทรสงคราม	1,138	604	972	438	166	166

สำมะโนอุตสาหกรรม พ.ศ. 2560

วิธีการประมาณผล ระดับจังหวัด

การเสนอผลการสำรวจ ได้เสนอผลในระดับจังหวัด โดยจำแนกตามการประกอบกิจกรรมทางเศรษฐกิจตามการจัดประเภทมาตรฐานอุตสาหกรรมประเทศไทย ปี 2552 (Thailand Standard Industrial Classification: TSIC-2009) ในระดับหมวดย่อย และขนาดของสถานประกอบการ ซึ่งวัดด้วยจำนวนคนทำงาน 6 ขนาด (จากขนาดย่อยของสถานประกอบการ 12 ขนาด) ดังนี้

ขนาดของสถานประกอบการ	1	2	3	4	5	6
จำนวนคนทำงาน	1 – 15	16 – 25	26 – 30	31 – 50	51 – 200	≥ 201

ในการประมาณค่า กำหนดให้

$$\begin{aligned}
 q &= 1, 2, 3, \dots, n'_{jklmp} && \text{(สถานประกอบการตัวอย่าง)} \\
 p &= 1, 2, 3, \dots, 12 && \text{(ขนาดย่อยของสถานประกอบการ)} \\
 m &= 1, 2, 3, \dots, 409 && \text{(กิจกรรม)} \\
 l &= 1, 2, 3, \dots, 164 && \text{(หมู่ย่อย)} \\
 k &= 1, 2, 3, \dots, 78 && \text{(หมู่ใหญ่)} \\
 j &= 1, 2, 3, \dots, 28 && \text{(หมวดย่อย)}
 \end{aligned}$$

1. การประมาณค่ายอดรวม

1.1 สูตรการประมาณค่ายอดรวมของลักษณะที่ต้องการศึกษา X สำหรับสถานประกอบการที่มีขนาดย่อยของสถานประกอบการ p หมวดย่อย j คือ

$$\hat{X}'_{jp} = \sum_{k=1}^{78} \sum_{l=1}^{164} \sum_{m=1}^{409} \hat{X}'_{jklmp}$$

โดยที่

\hat{X}'_{jklmp} คือ ค่าประมาณยอดรวมของลักษณะที่ต้องการศึกษา X สำหรับสถานประกอบการที่มีขนาดย่อยของสถานประกอบการ p กิจกรรม m หมู่ย่อย l หมู่ใหญ่ k หมวดย่อย j ซึ่ง

$$\hat{X}'_{jklmp} = w'_{jklmp} \sum_{q=1}^{n'_{jklmp}} x_{jklmpq}$$

x_{jklmpq} คือ ค่าของลักษณะที่ต้องการศึกษา X ของสถานประกอบการตัวอย่าง q ขนาดย่อยของสถานประกอบการ p กิจกรรม m หมู่ย่อย l หมู่ใหญ่ k หมวดย่อย j

w'_{jklmp} คือ ค่าถ่วงน้ำหนักสำหรับสถานประกอบการที่มีขนาดย่อยของสถานประกอบการ p กิจกรรม m หมู่ย่อย l หมู่ใหญ่ k หมวดย่อย j ซึ่ง

$$w'_{jklmp} = \frac{N'_{jklmp}}{n'_{jklmp}}$$

N'_{jklmp} คือ จำนวนสถานประกอบการทั้งสิ้น สำหรับสถานประกอบการที่มีขนาดย่อยของสถานประกอบการ p กิจกรรม m หมู่ย่อย l หมู่ใหญ่ k หมวดย่อย j

n'_{jklmp} คือ จำนวนสถานประกอบการที่เจ้านับได้ทั้งสิ้น สำหรับสถานประกอบการที่มีขนาดย่อยของสถานประกอบการ p กิจกรรม m หมู่ย่อย l หมู่ใหญ่ k หมวดย่อย j

1.2 สูตรการประมาณค่ายอดรวมของลักษณะที่ต้องการศึกษา X สำหรับสถานประกอบการในหมวดย่อย j ของแต่ละขนาดของสถานประกอบการที่ต้องการนำเสนอผล จำนวน 6 ขนาด คือ

ขนาดของสถานประกอบการ	ค่าประมาณยอดรวม
1-15 คน ($p=1,2,3$)	$\hat{X}_{j1} = \sum_{p=1}^3 \hat{X}'_{jp}$
16-25 คน ($p=4,5$)	$\hat{X}_{j2} = \sum_{p=4}^5 \hat{X}'_{jp}$
26-30 คน ($p=6$)	$\hat{X}_{j3} = \hat{X}'_{j6}$
31-50 คน ($p=7$)	$\hat{X}_{j4} = \hat{X}'_{j7}$
51-200 คน ($p=8,9$)	$\hat{X}_{j5} = \sum_{p=8}^9 \hat{X}'_{jp}$
>200 คน ($p=10,11,12$)	$\hat{X}_{j6} = \sum_{p=10}^{12} \hat{X}'_{jp}$

2. การประมาณค่าความแปรปรวนของค่าประมาณยอดรวม

สูตรการประมาณค่าความแปรปรวนของค่าประมาณยอดรวมของลักษณะที่ต้องการศึกษา X สำหรับสถานประกอบการที่มีจำนวนคนทำงาน 1 – 10 คน ($p = 1, 2$) ขนาดย่อยของสถานประกอบการ p หมวดย่อย j คือ

$$\hat{V}(\hat{X}'_{jp}) = \sum_{k=1}^{78} \sum_{l=1}^{164} \sum_{m=1}^{409} V(\hat{X}'_{jklmp})$$

โดยที่

$V(\hat{X}'_{jklmp})$ คือ ค่าประมาณความแปรปรวนของค่าประมาณยอดรวมของลักษณะที่ต้องการศึกษา X สำหรับสถานประกอบการที่มีขนาดย่อยของสถานประกอบการ p กิจกรรม m หมู่ย่อย l หมู่ใหญ่ k หมวดย่อย j ซึ่ง

$$\hat{V}(\hat{X}'_{jklmp}) = N'_{jklmp} (N'_{jklmp} - n'_{jklmp}) \frac{s_{jklmp}^2}{n'_{jklmp}}$$

และ

$$s_{jklmp}^2 = \frac{1}{n'_{jklmp} - 1} \left[\sum_{q=1}^{n'_{jklmp}} x_{jklmpq}^2 - \frac{\left(\sum_{q=1}^{n'_{jklmp}} x_{jklmpq} \right)^2}{n'_{jklmp}} \right]$$

3. การประมาณค่าสัมประสิทธิ์การแปรผันของค่าประมาณยอดรวม

สูตรการประมาณค่าสัมประสิทธิ์การแปรผันของค่าประมาณยอดรวมของลักษณะที่ต้องการศึกษา X สำหรับสถานประกอบการที่มีจำนวนคนทำงาน 1 – 10 คน ($p = 1, 2$) ขนาดย่อยของสถานประกอบการ p หมวดย่อย j คือ

$$cv(\hat{X}'_{jp}) = \sqrt{\frac{V(\hat{X}'_{jp})}{\hat{X}'_{jp}}}$$

ตาราง 1 คำสัมประสิทธิ์การแปรผัน (C.V.) ของคนทำงาน ลูกจ้าง ค่าตอบแทนแรงงาน มูลค่าผลผลิต และค่าใช้จ่ายคนกลาง จำแนกตามหมวดย่อยอุตสาหกรรม สำหรับขนาดของสถานประกอบการ 1 - 5 คน

TABLE 1 C.V. OF NUMBER OF PERSONS ENGAGED, EMPLOYEES, REMUNERATION, VALUE OF GROSS OUTPUT AND INTERMEDIATE CONSUMPTION BY CATEGORY OF ESTABLISHMENTS WITH 1 - 5 PERSONS ENGAGED

(หน่วย: เปอร์เซ็นต์ (%))

รหัส Code	หมวดย่อยอุตสาหกรรม	จำนวน Number of persons engaged		ลูกจ้าง Employees		มูลค่าผลผลิต Value of gross output	ค่าใช้จ่าย คนกลาง Intermediate consumption	Division of industry
		คนทำงาน Number of persons engaged	จำนวน Number	ค่าตอบแทน Remuneration				
10	การผลิตภัตตาคารอาหาร	3.8	14.7	14.9	27.3	27.3	27.3	Manufacture of food products
11	การผลิตเครื่องดื่ม	7.8	**	**	12.2	12.2	12	Manufacture of beverages
14	การผลิตเสื้อผ้าเครื่องแต่งกาย	14.5	-	-	26.24	26.24	**	Manufacture of wearing apparels
16	การผลิตไม้และผลิตภัณฑ์จากไม้และไม้ก๊อก (ยกเว้นเฟอร์นิเจอร์) (ยกเว้นเฟอร์นิเจอร์) การผลิตสิ่งของจากฟางและ วัสดุถักสานอื่นๆ	11.8	20.6	25.3	16.6	16.6	17.8	Manufacture of wood and of products of wood and cork (except furniture); manufacture of articles of straw and plaiting materials
18	การพิมพ์และการผลิตข้อัสบันทึกข้อมูล	3.27	9.89	9	6.16	6.16	8.74	Printing and reproduction of recorded media
20	การผลิตเคมีภัณฑ์และผลิตภัณฑ์เคมี	*	*	*	*	*	*	Manufacture of chemicals and chemical products
22	การผลิตผลิตภัณฑ์ยางและพลาสติก	26.3	-	-	26.5	26.5	29.2	Manufacture of rubber and plastic products
23	การผลิตผลิตภัณฑ์อื่นๆ ที่ทำจากแร่โลหะ	3.8	9.4	10.1	5.7	5.7	6.5	Manufacture of other non-metallic mineral products
24	การผลิตโลหะขั้นมูลฐาน	-	-	-	-	-	-	Manufacture of basic metals
25	การผลิตผลิตภัณฑ์โลหะประดิษฐ์ (ยกเว้นเครื่องจักรและอุปกรณ์)	9.6	25.9	25.8	11.9	11.9	13.3	Manufacture of fabricated metal products (excepts machinery and equipment)
29	การผลิตยานยนต์ รถพ่วง และรถกึ่งพ่วง	10.8	20.0	21.6	8.2	8.2	14.7	Manufacture of motor vehicles, trailers and semi-trailers
30	การผลิตอุปกรณ์ขนส่งอื่นๆ	-	-	-	19.4	19.4	15.4	Manufacture of other transport equipment
32	การผลิตผลิตภัณฑ์อื่นๆ	*	*	*	*	*	*	Other manufacturing
33	การซ่อมและการติดตั้งเครื่องจักรและอุปกรณ์	*	*	*	*	*	*	Repair and installation of machinery and equipment

หมายเหตุ : * หมายถึง ไม่สามารถประมาณค่าได้

** หมายถึง ค่า C.V. มีค่าสูง

Note : * means this value cannot be estimated.

** means this value is not acceptable.

ที่มา : สำนักอุตสาหกรรม พ.ศ. 2560 จังหวัดสมุทรสงคราม สำนักงานสถิติแห่งชาติ กระทรวงดิจิทัลเพื่อเศรษฐกิจและสังคม

Source : The 2017 Industrial Census ,Samutsongkhram Province, National Statistical Office, Ministry of Digital Economy and Society.

ตาราง 2 ค่าสัมประสิทธิ์การแปรผัน (C.V.) ของคนทำงาน ลูกจ้าง ค่าตอบแทนแรงงาน มูลค่าผลผลิต และค่าใช้จ่ายชั้นกลาง จำแนกตามหมวดย่อยอุตสาหกรรม สำหรับขนาดของสถานประกอบการ 6 - 10 คน

TABLE 2 C.V. OF NUMBER OF PERSONS ENGAGED, EMPLOYEES, REMUNERATION, VALUE OF GROSS OUTPUT AND INTERMEDIATE CONSUMPTION BY CATEGORY OF INDUSTRY FOR ESTABLISHMENTS WITH 6 - 10 PERSONS ENGAGED

(หน่วย: เปอร์เซ็นต์ (%))

รหัส Code	หมวดย่อยอุตสาหกรรม	จำนวน คนทำงาน Number of persons engaged		ลูกจ้าง Employees		มูลค่าผลผลิต Value of gross output	ค่าใช้จ่าย ชั้นกลาง Intermediate consumption	Division of industry
		จำนวน Number	ค่าตอบแทน Remuneration	จำนวน Number	ค่าตอบแทน Remuneration			
10	การผลิตภัตตาคารอาหาร	1.6	4.3	2.6	4.3	7.8	8.9	Manufacture of food products
11	การผลิตเครื่องดื่ม	2.3	8.0	5.1	8.0	14.1	15.0	Manufacture of beverages
25	การผลิตผลิตภัณฑ์โลหะประดิษฐ์ (ยกเว้นเครื่องจักรและอุปกรณ์)	2.1	4.0	2.4	4.0	4.9	10.7	Manufacture of fabricated metal products (excepts machinery and equipment)

หมายเหตุ : * หมายถึง ไม่สามารถประมาณค่าได้

** หมายถึง ค่า c.v. มีค่าสูง

Note : * means this value cannot be estimated.

** means this value is not acceptable.

ที่มา : สำนักนโยบายและแผนเศรษฐกิจและสังคมแห่งชาติ กระทรวงดิจิทัลเพื่อเศรษฐกิจและสังคม

Source : The 2017 Industrial Census ,Samutsongkhram Province, National Statistical Office, Ministry of Digital Economy and Society.