



สำมะโนอุตสาหกรรม พ.ศ. 2560
THE 2017 INDUSTRIAL CENSUS

จังหวัดลพบุรี
LOP BURI PROVINCE

สำนักงานสถิติแห่งชาติ
กระทรวงดิจิทัลเพื่อเศรษฐกิจและสังคม

NATIONAL STATISTICAL OFFICE
MINISTRY OF DIGITAL ECONOMY AND SOCIETY



หน่วยงานเจ้าของเรื่อง สำนักงานสถิติจังหวัดลพบุรี
โทรศัพท์ 0 3677 0130
โทรสาร 0 3677 0138
ไปรษณีย์อิเล็กทรอนิกส์ lopburi@nso.go.th

หน่วยงานที่เผยแพร่ กองสถิติพยากรณ์
สำนักงานสถิติแห่งชาติ
ศูนย์ราชการเฉลิมพระเกียรติ 80 พรรษาฯ
อาคารรัฐประศาสนภักดี ชั้น 2
ถนนแจ้งวัฒนะ เขตหลักสี่ กรุงเทพฯ 10210
โทรศัพท์ 0 2141 7498
โทรสาร 0 2143 8132
ไปรษณีย์อิเล็กทรอนิกส์ binfopub@nso.go.th

ปีที่จัดพิมพ์ 2561

จัดพิมพ์โดย ห้างหุ้นส่วนจำกัด พี เค เซ็นเตอร์ เซอร์วิส

คำนำ

อุตสาหกรรมเป็นกิจกรรมทางเศรษฐกิจที่สำคัญของประเทศ สร้างรายได้ให้กับประเทศเป็นอย่างมาก อุตสาหกรรมในประเทศไทยกำลังเปลี่ยนผ่านภาคอุตสาหกรรมไปสู่ Industry 4.0 พัฒตามนโยบายประเทศไทย 4.0 ซึ่งเป็นอุตสาหกรรมกำลังก้าวสู่การปฏิวัติครั้งใหม่ด้วยการนำนวัตกรรมและเทคโนโลยีสมัยใหม่เข้ามาเป็นกลไกขับเคลื่อนให้เกิดการพัฒนาในด้านต่างๆ ภายใน 20 ปี ข้างหน้า ปัจจุบันทุกประเทศบนโลกมีการเชื่อมต่อกันอย่างไร้พรมแดนในทุกมิติ ทั้งความร่วมมือทางการค้า ด้านการพัฒนาโครงสร้างพื้นฐาน และความร่วมมือทางด้านเศรษฐกิจและสังคม ย่อมเกิดการแข่งขันสูงขึ้นเรื่อยๆ ประเทศไทยจำเป็นต้องปรับตัวสู่การพัฒนาในยุคอุตสาหกรรม 4.0 ด้วยเพื่อเพิ่มศักยภาพของตนเองในการแข่งขัน ข้อมูลสถิติด้านอุตสาหกรรมการผลิต จึงมีความสำคัญมากใช้ในการวางแผนพัฒนา Industry 4.0 ในแต่ละด้าน สำนักงานสถิติแห่งชาติตระหนักถึงความสำคัญดังกล่าว จึงได้จัดทำสำมะโนอุตสาหกรรมขึ้น เพื่อให้ประเทศมีข้อมูลสถิติพื้นฐานที่สำคัญทางด้านอุตสาหกรรมการผลิตอย่างต่อเนื่อง เพื่อภาครัฐและเอกชนใช้ในการกำหนดนโยบายและวางแผนพัฒนาเศรษฐกิจด้านอุตสาหกรรมทั้งในระดับประเทศและระดับจังหวัด เพื่อเพิ่มศักยภาพในการแข่งขันในตลาดโลก

ในการจัดทำสำมะโนอุตสาหกรรม พ.ศ. 2560 ครั้งนี้ ได้กำหนดแผนการดำเนินงานเป็น 2 ขั้นตอน คือ ขั้นการเก็บรวบรวมข้อมูลพื้นฐานหรือการนับจุดสถานประกอบการทุกประเภท ซึ่งดำเนินการในปี 2559 และขั้นการเก็บรวบรวมข้อมูลรายละเอียดหรือการแจงนับสถานประกอบการในอุตสาหกรรมการผลิต ดำเนินการในปี 2560

รายงานฉบับนี้ เป็นรายงานผลจากการเก็บรวบรวมข้อมูลรายละเอียดเฉพาะอุตสาหกรรมการผลิต ซึ่งจัดจำแนกประเภทสถานประกอบการตามการจัดมาตรฐานอุตสาหกรรมประเทศไทย ปี 2552 (Thailand Standard Industrial Classification: TSIC 2009) ที่ตั้งอยู่ในเขตเทศบาลและนอกเขตเทศบาลของจังหวัดลพบุรี โดยทำการเก็บรวบรวมข้อมูลในระหว่างเดือนเมษายน – กรกฎาคม 2560 ข้อมูลที่นำเสนอเป็นการดำเนินกิจการในรอบปี 2559 การนำเสนอผลนั้น ได้นำเสนอข้อมูลเป็น 2 ตอน คือ ตอนที่ 1 ข้อมูลทั่วไปของสถานประกอบการ และตอนที่ 2 ข้อมูลการดำเนินกิจการ จำแนกตามขนาดของสถานประกอบการ และจำแนกตามประเภทอุตสาหกรรม นอกจากนี้ข้อมูลสถิติดังกล่าวยังมีข้อมูลเกี่ยวกับข้อมูลจำแนกตามอำเภอ แต่ไม่ได้นำเสนอในรายงานฉบับนี้ ผู้สนใจสามารถติดต่อขอข้อมูลได้ที่สำนักงานสถิติจังหวัดลพบุรี

สำนักงานสถิติแห่งชาติ ใคร่ขอขอบคุณผู้ประกอบการและผู้เกี่ยวข้องทุกฝ่ายที่ได้ให้ความร่วมมือในการให้ข้อมูล ซึ่งข้อมูลที่ได้จะเป็นประโยชน์สำหรับผู้ใช้อ้างอิงข้อมูลทั้งภาครัฐบาลและภาคเอกชนต่อไป

บทสรุปสำหรับผู้บริหาร

เนื่องจากบริบทของประเทศมีการเปลี่ยนแปลงทั้งด้านเศรษฐกิจสังคมและการเมืองที่ส่งผลกระทบต่อภาคอุตสาหกรรมทำให้โครงสร้างการดำเนินธุรกิจและอุตสาหกรรมเปลี่ยนแปลงไป เช่น วิชากิจขนาดกลางและขนาดย่อม (SMEs) มีอัตราการขยายตัวเพิ่มขึ้นและมีธุรกิจทางการค้า การบริการ และอุตสาหกรรมใหม่ๆ เกิดขึ้นเป็นต้น ซึ่งถือเป็นกลไกที่สำคัญต่อการเจริญเติบโตของระบบเศรษฐกิจของประเทศ ดังนั้นข้อมูลสถิติและสารสนเทศโครงสร้างขั้นพื้นฐานเกี่ยวกับการประกอบธุรกิจและอุตสาหกรรม จึงมีความสำคัญและจำเป็นสำหรับภาครัฐและเอกชนใช้ในการกำหนดนโยบายและวางแผนพัฒนาด้านเศรษฐกิจและอุตสาหกรรมทั้งในระดับประเทศและระดับท้องถิ่น เพื่อเพิ่มขีดความสามารถในการแข่งขันทางเศรษฐกิจในตลาดโลก

สำนักงานสถิติแห่งชาติ จัดทำสำมะโนอุตสาหกรรมทุก 10 ปี ตามข้อเสนอแนะขององค์การสหประชาชาติ และได้วางแผนเปลี่ยนเป็นจัดทำทุก 5 ปี เพื่อให้ประเทศมีข้อมูลพื้นฐานที่สำคัญทางด้านอุตสาหกรรมการผลิตอย่างต่อเนื่อง เพื่อใช้ในการวิเคราะห์และติดตามสถานการณ์ด้านเศรษฐกิจของประเทศและภูมิภาค ซึ่งที่ผ่านมาสำนักงานสถิติแห่งชาติจัดทำสำมะโนอุตสาหกรรมมาแล้ว 4 ครั้ง ในปี 2507 ปี 2540 ปี 2550 และปี 2555 สำหรับ ปี 2560 เป็นการจัดทำสำมะโนอุตสาหกรรมครั้งที่ 5 ของประเทศไทย

ในการจัดทำสำมะโนอุตสาหกรรม พ.ศ. 2560 ได้กำหนดแผนการดำเนินงานเป็น 2 ขั้นตอน คือ ขั้นการเก็บรวบรวมข้อมูลพื้นฐานหรือการนับจดสถานประกอบการ ทุกประเภท ซึ่งดำเนินการในปี 2559 และขั้นการเก็บรวบรวม ข้อมูลรายละเอียดหรือการแจงนับสถานประกอบการในอุตสาหกรรมการผลิต ดำเนินการในปี 2560

สำหรับรายงานผลสำมะโนอุตสาหกรรม พ.ศ. 2560 ฉบับนี้เป็นผลการเก็บรวบรวมข้อมูลรายละเอียดเกี่ยวกับการประกอบกิจการของสถานประกอบการในปี 2559 ซึ่งจัดจำแนกประเภทสถานประกอบการตามการจัดประเภทมาตรฐานอุตสาหกรรมประเทศไทย ปี 2552 (TSIC2009) และดำเนินการเก็บรวบรวมข้อมูลระหว่างเดือน เมษายน – กรกฎาคม พ.ศ. 2560 ข้อมูลที่นำเสนอเป็นข้อมูลของสถานประกอบการอุตสาหกรรมการผลิตทั่วประเทศที่ตั้งอยู่ในจังหวัดลพบุรี ซึ่งสรุปได้ดังนี้

● การเก็บรวบรวมข้อมูลพื้นฐาน : การนับจด

โดยมีผลการเก็บรวบรวมข้อมูลพื้นฐานของสถานประกอบการที่ประกอบธุรกิจเกี่ยวกับธุรกิจทางการค้าธุรกิจทางการบริการ การผลิต การก่อสร้าง การขนส่งทางบกและสถานที่เก็บสินค้า กิจกรรมด้านข้อมูลข่าวสารและการสื่อสาร และกิจกรรมด้านโรงพยาบาลเอกชนในปี 2559 นั้นพบว่า มีสถานประกอบการจำนวนทั้งสิ้น 24,249 แห่ง ส่วนใหญ่ ร้อยละ 38.5 หรือ 9,346 แห่ง ดำเนินธุรกิจเกี่ยวกับ*การขายปลีก* รองลงมาคือ ที่พักแรมและการบริการอาหารและเครื่องดื่ม ร้อยละ 14.2 หรือ 3,445 แห่ง

การผลิต ร้อยละ 13.5 หรือ 3,280 แห่ง กิจกรรมบริหาร
อื่นๆ ร้อยละ 9.6 หรือ 2,315 แห่ง การขายส่งและ
การขายปลีก การซ่อมแซมยานยนต์และจักรยายนต์
ร้อยละ 8.0 หรือ 1,933 แห่ง การขายส่ง ร้อยละ 4.4
หรือ 1,077 แห่ง นอกนั้น กระจายตามกิจกรรมทาง
เศรษฐกิจอื่นๆ ซึ่งมีไม่มากนัก (ภาพที่ 1)

ภาพที่ 1 จำนวนสถานประกอบการของข้อมูลพื้นฐาน
จำแนกตามกิจกรรมทางเศรษฐกิจ

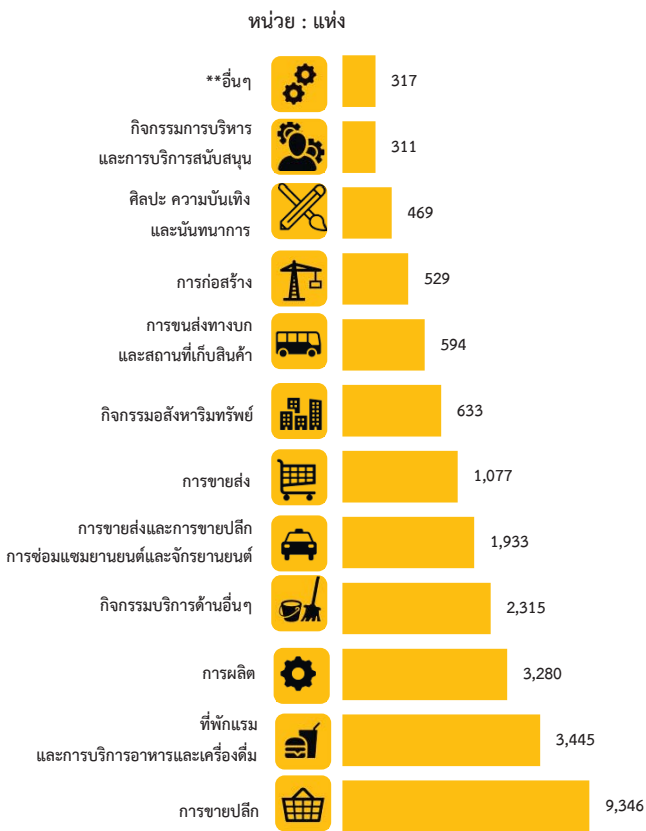

** อื่นๆ หมายถึง การจัดการบำบัดน้ำเสีย ของเสียและสิ่งปฏิกูล ข้อมูล
ข่าวสารและการสื่อสาร กิจกรรมทางวิชาชีพ และโรงพยาบาลเอกชน

● ข้อมูลรายละเอียด: งานจ้างนับ

1. จำนวนสถานประกอบการ

จากการเก็บรวบรวมข้อมูลรายละเอียดของสถาน-
ประกอบการที่ดำเนินกิจการอุตสาหกรรมการผลิตใน
หมวดใหญ่การผลิต การจัดหาหน้า การจัดการและบำบัด

น้ำเสีย ของเสียและสิ่งปฏิกูล และหมวดย่อยการจัดพิมพ์
จำหน่ายหรือเผยแพร่ ผลจากสำมะโนอุตสาหกรรม
พ.ศ. 2560 ของจังหวัดลพบุรี มีจำนวนสถาน
ประกอบการทั้งสิ้น 3,319 แห่ง มีอุตสาหกรรมสำคัญ
คือ การผลิตผลิตภัณฑ์อาหาร และการผลิตเสื้อผ้า
เครื่องแต่งกายร้อยละ 25.6 และ 16.7 ตามลำดับ
อุตสาหกรรมในลำดับรองลงไป ได้แก่ การผลิตสิ่งทอ
มีร้อยละ 12.2 สำหรับหมวดย่อยอื่นๆ นอกเหนือจากที่
กล่าวข้างต้น มีจำนวนไม่มากนัก (ภาพที่ 2)

ภาพที่ 2 ร้อยละของสถานประกอบการอุตสาหกรรม
การผลิต จำแนกตามหมวดย่อยอุตสาหกรรม

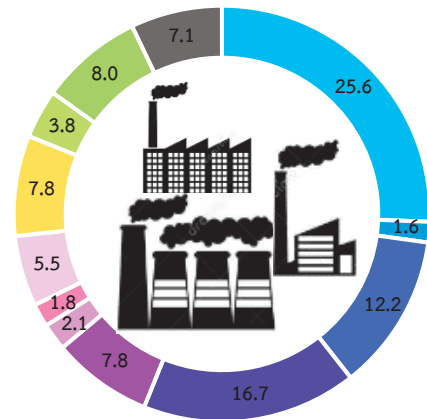

-  หมวดย่อย 10 การผลิตผลิตภัณฑ์อาหาร
-  หมวดย่อย 11 การผลิตเครื่องดื่ม
-  หมวดย่อย 13 การผลิตสิ่งทอ
-  หมวดย่อย 14 การผลิตเสื้อผ้าเครื่องแต่งกาย
-  หมวดย่อย 16 การผลิตไม้และผลิตภัณฑ์จากไม้และไม้ก๊อก (ยกเว้นเฟอร์นิเจอร์) การผลิตสิ่งของจากฟาง และวัสดุถักสารอื่นๆ
-  หมวดย่อย 18 การพิมพ์และการผลิตสื่อบันทึกข้อมูล
-  หมวดย่อย 20 การผลิตเคมีภัณฑ์ และผลิตภัณฑ์เคมี
-  หมวดย่อย 23 การผลิตผลิตภัณฑ์อื่นๆ ที่ทำจากแร่โลหะ
-  หมวดย่อย 25 การผลิตผลิตภัณฑ์โลหะประดิษฐ์ (ยกเว้นเครื่องจักรและอุปกรณ์)
-  หมวดย่อย 32 การผลิตผลิตภัณฑ์อื่นๆ
-  หมวดย่อย 33 การซ่อมและติดตั้งเครื่องจักรและอุปกรณ์
- หมวดย่อยอื่นๆ ได้แก่ 15, 17, 19, 21, 22, 24, 27-31, 37-38

2. ขนาดของสถานประกอบการ

เมื่อพิจารณาตามขนาดของสถานประกอบการอุตสาหกรรมการผลิต (คนทำงาน) พบว่า สถานประกอบการการผลิตในจังหวัดลพบุรี ส่วนใหญ่ร้อยละ 94.9 หรือ 3,149 แห่ง เป็นสถานประกอบการที่มีคนทำงาน 1-15 คน ส่วนที่เหลือร้อยละ 5.1 หรือ 170 แห่ง เป็นสถานประกอบการที่มีคนทำงานมากกว่า 15 คนขึ้นไป ในจำนวนนี้เป็นสถานประกอบการที่มีคนทำงาน 16-25 คน มีจำนวน 47 แห่ง คนทำงาน 26-30 คน มีจำนวน 14 แห่ง คนทำงาน 31-50 คน มีจำนวน 40 แห่ง และคนทำงานมากกว่า 200 คน มีจำนวน 20 แห่ง และสถานประกอบการที่มีคนทำงาน 51-200 คน มีจำนวน 49 แห่ง (ภาพที่ 3)

ภาพที่ 3 จำนวนสถานประกอบการอุตสาหกรรมการผลิต จำแนกตามขนาดของสถานประกอบการ (จำนวนคนทำงาน)

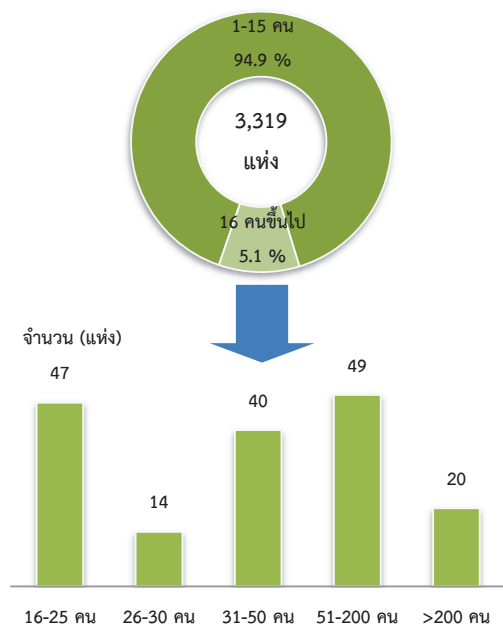

3. รูปแบบการจัดตั้งตามกฎหมาย

เมื่อพิจารณาตามรูปแบบการจัดตั้งตามกฎหมาย พบว่า สถานประกอบการอุตสาหกรรมการผลิตส่วนใหญ่ ร้อยละ 89.9 เป็นสถานประกอบการส่วนบุคคล สำหรับสถานประกอบการที่เป็นบริษัทจำกัด บริษัทจำกัด (มหาชน) มีร้อยละ 4.5 เป็นส่วนราชการ รัฐวิสาหกิจ สหกรณ์ กลุ่มแม่บ้าน สมาคม มูลนิธิและอื่นๆ ร้อยละ 3.6 และเป็นห้างหุ้นส่วนจำกัด ห้างหุ้นส่วนสามัญนิติบุคคล ร้อยละ 2.0 (ภาพที่ 4)

ภาพที่ 4 ร้อยละของสถานประกอบการอุตสาหกรรมการผลิต จำแนกตามรูปแบบการจัดตั้งตามกฎหมาย

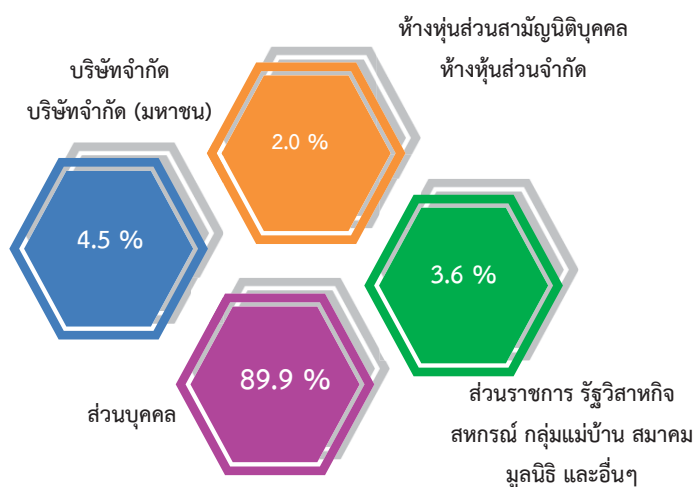

4. รูปแบบการจัดตั้งทางเศรษฐกิจ

หากพิจารณาตามรูปแบบการจัดตั้งทางเศรษฐกิจ พบว่า ร้อยละ 97.2 เป็นสำนักงานแห่งเดียว ร้อยละ 2.3 เป็นสำนักงานสาขา และอีกร้อยละ 0.5 เป็นสำนักงานใหญ่ (ภาพที่ 5)

ภาพที่ 5 ร้อยละของสถานประกอบการอุตสาหกรรม
การผลิต จำแนกตามรูปแบบการจัดตั้ง
ทางเศรษฐกิจ

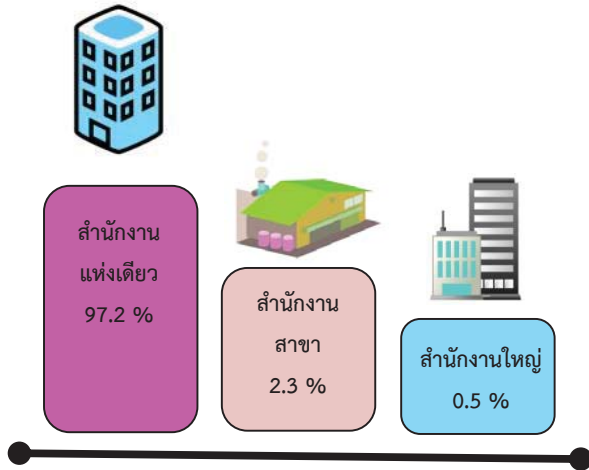

5. ระยะเวลาในการดำเนินกิจการ

เมื่อพิจารณาตามระยะเวลาในการดำเนินกิจการของสถานประกอบการอุตสาหกรรมการผลิตพบว่า สถานประกอบการที่ดำเนินกิจการมาแล้ว 10-19 ปี ร้อยละ 36.0 ดำเนินกิจการมาแล้ว 5-9 ปี ร้อยละ 20.3 ดำเนินกิจการน้อยกว่า 5 ปี ร้อยละ 20.1 ดำเนินกิจการ 20-29 ปี ร้อยละ 15.5 และดำเนินกิจการ 30 ปีขึ้นไป ร้อยละ 8.1 (ภาพที่ 6)

ภาพที่ 6 ร้อยละสถานประกอบการอุตสาหกรรมการผลิต
จำแนกตามระยะเวลาดำเนินกิจการ

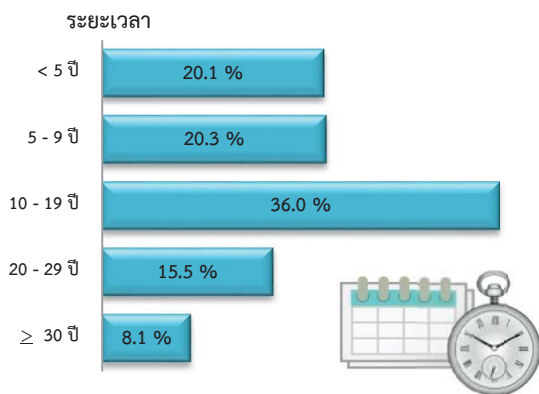

6. ทุนจดทะเบียน

เมื่อพิจารณาทุนจดทะเบียนของสถานประกอบการผลิต ในจังหวัดลพบุรี มีทุนจดทะเบียนเพียงร้อยละ 4.5 ของสถานประกอบการทั้งสิ้น ในจำนวนนี้ส่วนใหญ่ ร้อยละ 68.4 มีทุนจดทะเบียนน้อยกว่า 10 ล้านบาท ร้อยละ 26.1 มีทุนจดทะเบียน 10-99 ล้านบาท ส่วนสถานประกอบการที่มีทุนจดทะเบียน ตั้งแต่ 100 ล้านบาท มีเพียง ร้อยละ 5.5 (ภาพที่ 7)

ภาพที่ 7 ร้อยละของสถานประกอบการอุตสาหกรรม
การผลิต จำแนกตามทุนจดทะเบียน

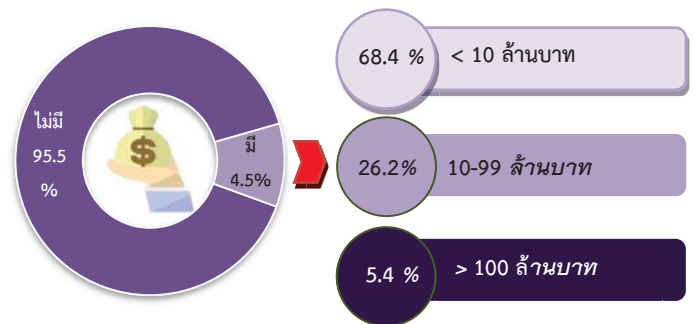

8. อัตราการใช้กำลังการผลิต

หากพิจารณาอัตราการใช้กำลังการผลิตปี 2559 ของสถานประกอบการอุตสาหกรรมการผลิตโดยเฉลี่ย ประมาณ 93.2 % โดยสถานประกอบการ รายงานว่ามีการใช้กำลังการผลิตตั้งแต่ 80% ขึ้นไป ร้อยละ 97.7 ที่รายงานว่ามีกำลังการผลิต 50-79 % มีร้อยละ 2.1 ในขณะที่สถานประกอบการ ร้อยละ 0.2 รายงานว่ามีกำลังการผลิต น้อยกว่า 50 % (ภาพที่ 8)

ภาพที่ 8 ร้อยละของสถานประกอบการอุตสาหกรรม การผลิต จำแนกตามอัตราการใช้กำลังการผลิต

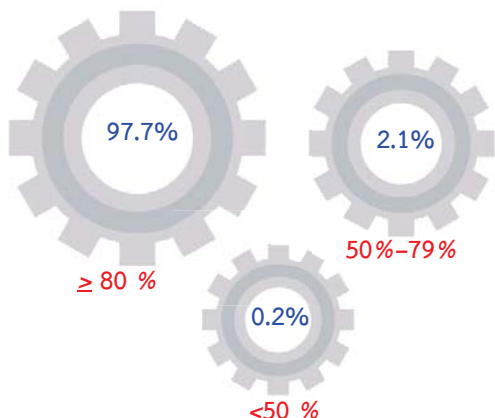

อัตราการใช้กำลังการผลิต หมายถึง สัดส่วนระหว่างปริมาณผลผลิตจริงกับกำลังการผลิตสูงสุดที่สามารถผลิตได้ในช่วงเวลาหนึ่ง คำนวณโดยปริมาณการผลิตจริงหารด้วยกำลังการผลิต

9. คนทำงานและลูกจ้าง

เมื่อจำแนกตามคนทำงานตามหมวดย่อยอุตสาหกรรมต่างๆ พบว่า ส่วนใหญ่ ร้อยละ 44.1 ทำงานในอุตสาหกรรมการผลิตผลิตภัณฑ์อาหาร รองลงมาอยู่ในการผลิตผลิตภัณฑ์อื่นๆ ที่ทำจากแร่ โลหะ ร้อยละ 13.1 อยู่ในอุตสาหกรรมการผลิตผลิตภัณฑ์คอมพิวเตอร์ฯ ร้อยละ 12.3 สำหรับคนทำงานที่ปฏิบัติงานในอุตสาหกรรมอื่นๆ นอกจากที่กล่าวข้างต้น ในแต่ละหมวดย่อย มีจำนวนต่ำกว่า ร้อยละ 6.0

หากจำแนกลูกจ้างตามหมวดย่อยอุตสาหกรรมต่างๆ พบว่า ส่วนใหญ่ ร้อยละ 46.6 ทำงานในอุตสาหกรรมการผลิตผลิตภัณฑ์อาหาร รองลงมาอยู่ในการผลิตผลิตภัณฑ์อื่นๆ ที่ทำจากแร่ โลหะ ร้อยละ 14.4 อยู่ในอุตสาหกรรมการผลิตผลิตภัณฑ์คอมพิวเตอร์ อิเล็กทรอนิกส์ และอุปกรณ์ที่ใช้ในการทางทัศนศาสตร์ ร้อยละ 14.3 สำหรับลูกจ้างที่ปฏิบัติงานในอุตสาหกรรมอื่นๆ นอกจากที่กล่าวข้างต้น แต่ละหมวดย่อยมีจำนวนต่ำกว่า ร้อยละ 5.0 (ภาพที่ 9)

ภาพที่ 9 คนทำงานและลูกจ้างของสถานประกอบการ อุตสาหกรรมการผลิต จำแนกตามหมวดย่อย อุตสาหกรรม

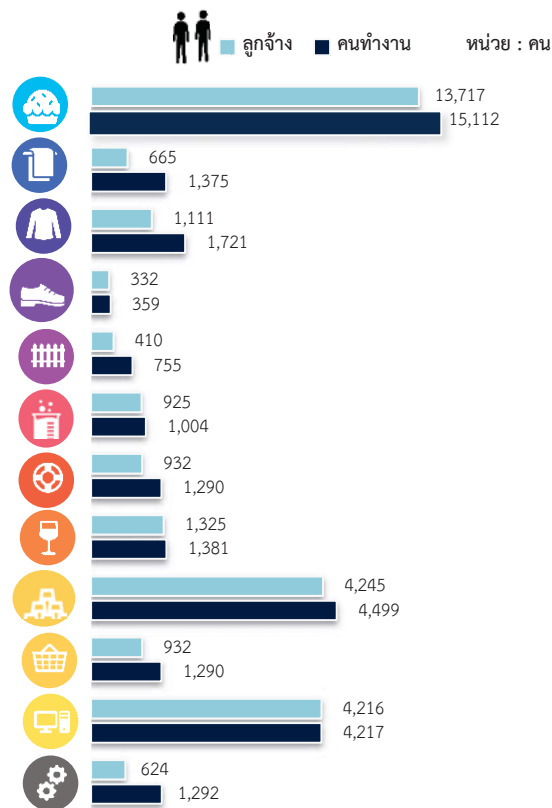

หมายเหตุ : คนทำงาน หมายถึง เจ้าของกิจการห้างหุ้นส่วน คนทำงานโดยไม่ได้รับค่าจ้าง เงินเดือนและลูกจ้าง

10. ค่าตอบแทนแรงงาน

หากจำแนกค่าตอบแทนแรงงานตามหมวดย่อยอุตสาหกรรมต่างๆ พบว่า สถานประกอบการอุตสาหกรรมการผลิตผลิตภัณฑ์อาหาร มีค่าตอบแทนแรงงานสูงสุด 1,789.3 ล้านบาท รองลงมาอยู่ในสถานประกอบการอุตสาหกรรมการผลิตผลิตภัณฑ์อื่นๆ ที่ทำจากแร่ โลหะ มีค่าตอบแทนแรงงาน 621.9 ล้านบาท ส่วนค่าตอบแทนแรงงาน ในอุตสาหกรรมการผลิตยานยนต์ รถพ่วง และรถกึ่งพ่วง มีจำนวนต่ำสุด คือ 2.6 ล้านบาท (ภาพที่ 10)

ภาพที่ 10 ค่าตอบแทนแรงงานของสถานประกอบการ
อุตสาหกรรมการผลิต จำแนกตาม
หมวดย่อยอุตสาหกรรม

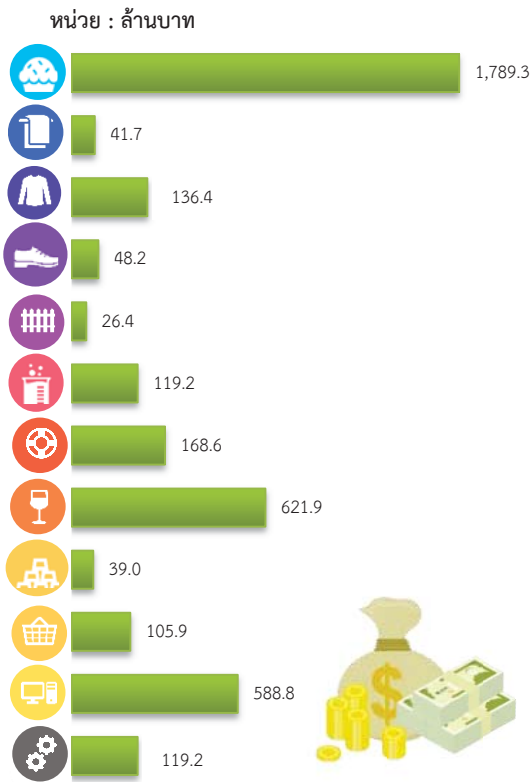

11. มูลค่าผลผลิต ค่าใช้จ่ายขั้นกลาง
และมูลค่าเพิ่ม

การประกอบอุตสาหกรรมการผลิตของจังหวัดลพบุรีมีมูลค่าผลผลิตรวมทั้งสิ้นประมาณ 122,365.5 ล้านบาท เป็นค่าใช้จ่ายขั้นกลางประมาณ 90,235.5 ล้านบาท และมีมูลค่าเพิ่มประมาณ 32,130.1 ล้านบาท หากพิจารณามูลค่าเพิ่มตามหมวดย่อยอุตสาหกรรม พบว่า มูลค่าเพิ่มของสถานประกอบการ ส่วนใหญ่มาจากอุตสาหกรรมการผลิตผลิตภัณฑ์คอมพิวเตอร์ อิเล็กทรอนิกส์ และอุปกรณ์ที่ใช้ในการทางวิทยาศาสตร์ มีมูลค่า 15,057.9 ล้านบาท ร้อยละ 46.9 รองลงมาคือ อุตสาหกรรมการผลิตผลิตภัณฑ์อาหาร มีมูลค่าผลผลิต 10,980.2 ล้าน

บาท ร้อยละ 34.2 อุตสาหกรรมการผลิตผลิตภัณฑ์อื่น ๆ ที่ทำจากแร่โลหะ มีมูลค่าผลผลิต 2,126.7 ล้านบาท ร้อยละ 6.6 นอกจากนี้ที่กล่าวมาข้างต้น อุตสาหกรรมการผลิตในแต่ละหมวดย่อย มีมูลค่าเพิ่มต่ำกว่า ร้อยละ 5.0 (ภาพที่ 11)

ภาพที่ 11 มูลค่าเพิ่มของสถานประกอบการอุตสาหกรรม
การผลิต จำแนกตามหมวดย่อยอุตสาหกรรม



มูลค่าเพิ่ม คำนวณโดย มูลค่าผลผลิต หักด้วยค่าใช้จ่ายขั้นกลาง
มูลค่าผลผลิต หมายถึง รายรับของสถานประกอบการในรอบปี 2559
ค่าใช้จ่ายขั้นกลาง หมายถึง รายจ่ายที่ใช้ในการดำเนินการในขบวนการผลิตของสถานประกอบการในรอบปี 2559

● ปัญหาในการดำเนินกิจการ

สถานประกอบการอุตสาหกรรมการผลิต ประมาณร้อยละ 43.0 รายงานว่าไม่มีปัญหาในการดำเนินกิจการ และร้อยละ 57.0 รายงานว่ามีปัญหาในการดำเนินกิจการ โดยปัญหาในการดำเนินกิจการ 5 อันดับแรก คือ ร้อยละ 48.3 รายงานว่ามีปัญหาเกี่ยวกับต้นทุนในการผลิตสูงขึ้น อันดับสอง คือ ร้อยละ 22.3 รายงานว่ามีปัญหาเกี่ยวกับคู่แข่งในอุตสาหกรรมมากขึ้น อันดับสาม คือ ร้อยละ 11.7 รายงานว่ามีปัญหาเกี่ยวกับตลาดอิมพอร์ตไม่สามารถขยายฐานลูกค้าได้ อันดับสี่ คือร้อยละ 5.6 รายงานว่ามีปัญหาเกี่ยวกับขาดแคลนแรงงาน อันดับห้า คือ ร้อยละ 2.9 รายงานว่ามีปัญหาความไม่มีเสถียรภาพทางการเมือง (ภาพที่ 12)

ภาพที่ 12 ร้อยละของสถานประกอบการอุตสาหกรรม การผลิต จำแนกตามการมีปัญหาในการดำเนิน กิจการ 5 อันดับแรก



● ความช่วยเหลือที่ต้องการจากหน่วยงานของรัฐ

สถานประกอบการอุตสาหกรรมการผลิตใน จังหวัดลพบุรี รายงานว่าไม่ต้องการให้ภาครัฐ ช่วยเหลือร้อยละ 51.6 และร้อยละ 48.4 รายงานว่า ต้องการให้ภาครัฐช่วยเหลือ โดยความ ต้องการให้รัฐช่วยเหลือ 5 อันดับแรก คือ ต้องการให้ ลดต้นทุนการผลิต ร้อยละ 50.9 อันดับสอง ต้องการ จัดหาแหล่งเงินทุนดอกเบี้ยต่ำ ร้อยละ 41.4 อันดับสาม ต้องการขยายตลาดรับซื้อผลผลิต ส่งเสริมการส่งออก ร้อยละ 28.3 อันดับสี่ ต้องการส่งเสริมการลงทุน ให้แก่ผู้ประกอบการ ร้อยละ 27.4 อันดับห้าต้องการ เพิ่มสภาพคล่องทางการเงิน ร้อยละ 18.8 (ภาพที่ 13)

ภาพที่ 13 ร้อยละของสถานประกอบการอุตสาหกรรม การผลิต จำแนกตามความต้องการให้ภาครัฐ ช่วยเหลือ 5 อันดับแรก

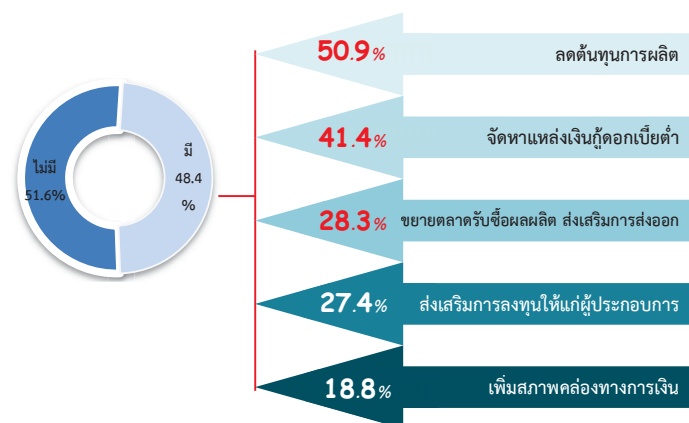

สารบัญ

คำนำ

บทสรุปสำหรับผู้บริหาร

สารบัญแผนภาพ

สารบัญตาราง

บทที่ 1 บทนำ

- 1.1 ความเป็นมา
- 1.2 วัตถุประสงค์
- 1.3 ประโยชน์ที่คาดว่าจะได้รับ

บทที่ 2 ระเบียบวิธีสถิติ

- 2.1 ประชากรเป้าหมาย
- 2.2 เวลาอ้างอิง
- 2.3 คำนิยาม
- 2.4 แผนการสุ่มตัวอย่าง
- 2.5 รายการข้อมูลที่เก็บรวบรวม
- 2.6 การเก็บรวบรวมข้อมูลรายละเอียด
- 2.7 การประมวลผลข้อมูล
- 2.8 การปิดตัวเลข
- 2.9 ความคลาดเคลื่อนของข้อมูล
- 2.10 การนำเสนอผลข้อมูล

บทที่ 3 ผลการสำมะโน

- 3.1 ข้อมูลทั่วไปของสถานประกอบการอุตสาหกรรมการผลิต
- 3.2 ข้อมูลสถิติที่สำคัญจำแนกตามขนาดของสถานประกอบการและหมวดย่อยอุตสาหกรรม

ภาคผนวก

ภาคผนวก ก ตารางสถิติ

ตอนที่ 1 ข้อมูลทั่วไปของสถานประกอบการ

- จำแนกตามขนาดของสถานประกอบการ
- จำแนกตามหมวดย่อยอุตสาหกรรม

ตอนที่ 2 ข้อมูลการดำเนินงานกิจการของสถานประกอบการ

- จำแนกตามขนาดของสถานประกอบการ
- จำแนกตามหมวดย่อยอุตสาหกรรม

ภาคผนวก ข แผนการเลือกตัวอย่างและการประมาณผล

สารบัญแนภาพ

		หน้า
ภาพที่ 1	จำนวนสถานประกอบการของข้อมูลพื้นฐาน จำแนกตามกิจกรรมทางเศรษฐกิจ	ฉ
ภาพที่ 2	ร้อยละของสถานประกอบการอุตสาหกรรมการผลิต จำแนกตามหมวดย่อยอุตสาหกรรม	ฉ
ภาพที่ 3	จำนวนสถานประกอบการอุตสาหกรรมการผลิต จำแนกตามขนาดของสถานประกอบการ (จำนวนคนทำงาน)	ช
ภาพที่ 4	ร้อยละของสถานประกอบการอุตสาหกรรมการผลิต จำแนกตามรูปแบบการตั้งตามกฎหมาย	ช
ภาพที่ 5	ร้อยละของสถานประกอบการอุตสาหกรรมการผลิต จำแนกตามรูปแบบการตั้งทางเศรษฐกิจ	ช
ภาพที่ 6	ร้อยละของสถานประกอบการอุตสาหกรรมการผลิต จำแนกตามระยะเวลาดำเนินกิจการ	ช
ภาพที่ 7	ร้อยละของสถานประกอบการอุตสาหกรรมการผลิต จำแนกตามทุนจดทะเบียน	ช
ภาพที่ 8	ร้อยละของสถานประกอบการอุตสาหกรรมการผลิต จำแนกตามอัตราการใช้กำลังการผลิต	ฉ
ภาพที่ 9	คนทำงานและลูกจ้างของสถานประกอบการอุตสาหกรรมการผลิต จำแนกตามหมวดย่อยอุตสาหกรรม	ฉ
ภาพที่ 10	ค่าตอบแทนแรงงานของสถานประกอบการอุตสาหกรรมการผลิต จำแนกตามหมวดย่อยอุตสาหกรรม	ญ
ภาพที่ 11	มูลค่าเพิ่มของสถานประกอบการอุตสาหกรรมการผลิต จำแนกตามหมวดย่อยอุตสาหกรรม	ญ
ภาพที่ 12	ร้อยละของสถานประกอบการอุตสาหกรรมการผลิต จำแนกตามการมีปัญหาในการดำเนินกิจการ 5 อันดับแรก	ฎ
ภาพที่ 13	ร้อยละของสถานประกอบการอุตสาหกรรมการผลิต จำแนกตามความต้องการให้ภาครัฐช่วยเหลือ 5 อันดับแรก	ฎ

สารบัญตาราง

	หน้า
ตาราง 3.1 จำนวนและร้อยละของสถานประกอบการอุตสาหกรรมการผลิต จำแนกตามอำเภอ	13
ตาราง 3.2 จำนวนและร้อยละของสถานประกอบการอุตสาหกรรมการผลิต จำแนกตาม หมวดย่อยอุตสาหกรรม และขนาดของสถานประกอบการ	14
ตาราง 3.3 จำนวนและร้อยละสถานประกอบการอุตสาหกรรมการผลิต จำแนกตาม ลักษณะของสถานประกอบการ	15
ตาราง 3.4 คนทำงาน ลูกจ้าง และค่าตอบแทนแรงงาน จำแนกตามขนาดของ สถานประกอบการ และหมวดย่อยอุตสาหกรรม	18
ตาราง 3.5 มูลค่าผลผลิต ค่าใช้จ่ายขั้นกลางและมูลค่าเพิ่มของสถานประกอบการ อุตสาหกรรมการผลิต จำแนกตามขนาดของสถานประกอบการและหมวดย่อย อุตสาหกรรม	20
ตาราง 3.6 มูลค่าผลผลิต และมูลค่าเพิ่มเฉลี่ยต่อสถานประกอบการและต่อคนทำงาน จำแนกตามขนาดของสถานประกอบการ และหมวดย่อยอุตสาหกรรม	36

บทที่ 1

บทนำ

1.1 ความเป็นมา

สำนักงานสถิติแห่งชาติ ได้จัดทำสำมะโนอุตสาหกรรมทุก 10 ปี ตามข้อเสนอแนะขององค์การสหประชาชาติ เพื่อให้ประเทศมีข้อมูลพื้นฐานที่สำคัญทางด้านอุตสาหกรรมการผลิตมาอย่างต่อเนื่อง เนื่องจากความผันผวนของเศรษฐกิจโลกทำให้โครงสร้างการดำเนินธุรกิจและอุตสาหกรรมมีการเปลี่ยนแปลงรวดเร็วทำให้หน่วยงานหลักด้านเศรษฐกิจของประเทศ ได้แก่ สำนักงานเศรษฐกิจอุตสาหกรรม กระทรวงอุตสาหกรรม สำนักงานคณะกรรมการพัฒนาการเศรษฐกิจและสังคมแห่งชาติ ธนาคารแห่งประเทศไทย และกระทรวงพาณิชย์ มีความจำเป็นต้องใช้ข้อมูลที่ทันสมัยเพื่อใช้ในการวิเคราะห์และติดตามสถานการณ์ด้านเศรษฐกิจของประเทศและภูมิภาค จึงขอให้สำนักงานสถิติแห่งชาติจัดทำสำมะโนอุตสาหกรรมจากทุก 10 ปี เป็นจัดทำทุก 5 ปี ประกอบกับประเทศต่างๆ ส่วนใหญ่ได้มีการจัดทำสำมะโนด้านเศรษฐกิจทุก 5 ปี โดยในปี 2555 สำนักงานสถิติแห่งชาติ ได้วางแผนปรับการจัดทำสำมะโนอุตสาหกรรมเป็นประจำทุก 5 ปี จึงบูรณาการดำเนินการไปพร้อมกับสำมะโนธุรกิจทางการค้าและธุรกิจทางการบริการ ภายใต้ชื่อ “สำมะโนธุรกิจและอุตสาหกรรม” ซึ่งสำมะโนอุตสาหกรรมจัดทำมาแล้ว 4 ครั้ง ในปี 2507 ปี 2540 ปี 2550 และ ปี 2555 สำหรับในปี 2560 จะครบรอบ 5 ปี ในการจัดทำสำมะโนอุตสาหกรรม ซึ่งนับเป็นครั้งที่ 5 ของประเทศไทย

สำหรับการจัดทำสำมะโนอุตสาหกรรม พ.ศ. 2560 ได้กำหนดแผนการดำเนินงานเป็น 2 ขั้นตอน คือ ขั้นการเก็บรวบรวมข้อมูลพื้นฐานหรือการนับจดสถานประกอบการทุกประเภท ดำเนินการในปี 2559 และขั้นการเก็บรวบรวมข้อมูลรายละเอียดหรือการแจงนับ สถานประกอบการในอุตสาหกรรมการผลิต ซึ่งดำเนินการในปี 2560

1.2 วัตถุประสงค์

1.2.1 เพื่อเก็บรวบรวมข้อมูลพื้นฐานที่แสดงให้เห็นโครงสร้าง และการกระจายตัวของสถานประกอบการประเภทต่างๆ เช่น สถานประกอบการธุรกิจทางการค้า ธุรกิจทางการบริการ อุตสาหกรรมการผลิต การก่อสร้าง การขนส่งทางบก สถานที่เก็บสินค้า กิจกรรมด้านข้อมูลข่าวสารและการสื่อสาร และโรงพยาบาลเอกชน เป็นต้น

1.2.2 เพื่อเก็บรวบรวมรายละเอียดการดำเนินงานของสถานประกอบการเกี่ยวกับจำนวนและขนาดของสถานประกอบการ ประเภทอุตสาหกรรม จำนวนคนทำงาน ลูกจ้างค่าตอบแทน แรงงาน ค่าใช้จ่ายในการผลิต และดำเนินงานมูลค่าขายผลผลิตและรายรับ ส่วนเปลี่ยนแปลงของวัตถุดิบ และสินค้าคงเหลือมูลค่าสินทรัพย์ถาวรของสถานประกอบการ และข้อมูลอื่นๆ ที่เกี่ยวข้องกับอุตสาหกรรมการผลิต

1.3 ประโยชน์ที่คาดว่าจะได้รับ

ข้อมูลที่ได้จะเป็นประโยชน์สำหรับผู้ใช้อ้างอิงข้อมูลทั้งในภาครัฐและเอกชน ดังนี้

ภาครัฐ :

1.3.1 ใช้ในการวางแผนและกำหนดนโยบายพัฒนาเศรษฐกิจด้านอุตสาหกรรมการผลิตทั้งในระดับประเทศและระดับท้องถิ่น เพื่อเสริมสร้างศักยภาพของอุตสาหกรรมให้สามารถแข่งขันได้ในเวทีการค้าโลก

1.3.2 ใช้ในการจัดทำดัชนีชี้วัดภาวะเศรษฐกิจและภาวะการดำเนินงาน เช่น ผลิตภัณฑ์มวลรวม ตารางปัจจัยการผลิตและผลผลิตของประเทศ สัดส่วนแรงงานในการผลิต การบริการ เป็นต้น

1.3.3 ใช้ในการจัดทำแผนวิเคราะห์สถานการณ์ในการส่งเสริมวิสาหกิจขนาดกลางและขนาดย่อมของประเทศ

1.3.4 ใช้ประกอบการพิจารณากำหนดนโยบาย ออกกฎหมายและมาตรการต่างๆ เพื่อส่งเสริมและกำหนดทิศทางการประกอบธุรกิจทางการค้า ธุรกิจทางการบริการ และอุตสาหกรรมการผลิต ให้เป็นไปตามแนวนโยบายที่กำหนดไว้

1.3.5 เป็นข้อมูลพื้นฐานในการวางแผนจัดหาโครงสร้างพื้นฐาน (Infrastructure) เพื่อสนับสนุนอุตสาหกรรมผลิตของประเทศ

1.3.6 ใช้ในการพัฒนาระบบข้อมูลเพื่อการวางแผนเตือนภัยทางเศรษฐกิจและสังคม

1.3.7 ใช้ประโยชน์ในทางสถิติเพื่อจัดทำกรอบตัวอย่าง สำหรับการเก็บรวบรวมข้อมูลจากสถานประกอบการของหน่วยสถิติต่างๆ

ภาคเอกชน :

1.3.8 ผู้ประกอบการใช้ข้อมูลพื้นฐานและข้อมูลการดำเนินงานกิจการ เป็นเครื่องมือสำหรับการวิเคราะห์สถานการณ์ด้านเศรษฐกิจ รวมทั้งการวางแผนตัดสินใจเกี่ยวกับการลงทุนขยายกิจการ/สาขา บริหารและควบคุมการดำเนินงานกิจการในด้านต่างๆ ให้มีประสิทธิภาพยิ่งขึ้น

1.3.9 ใช้ข้อมูลเป็นมาตรฐานเพื่อเปรียบเทียบผลการดำเนินงานของตนเองกับกิจการอื่นๆ ในอุตสาหกรรมประเภทเดียวกันหรือขนาดต่างๆ

1.3.10 สำหรับนักวิชาการ นักวิจัย และสถาบันการศึกษา นำไปศึกษาวิเคราะห์ต่อยอดสร้างนวัตกรรม เพื่อสนับสนุน ส่งเสริม และพัฒนาธุรกิจทางการค้า ธุรกิจทางการบริการและอุตสาหกรรมผลิตที่อยู่ในความสนใจและเรื่องต่างๆ ที่เกี่ยวข้อง

บทที่ 2

ระเบียบวิธีสถิติ

2.1 ประชากรเป้าหมาย

สถานประกอบการที่อยู่ในขอบข่ายสำมะโนครั้งนี้ ได้แก่ สถานประกอบการทั่วประเทศที่ดำเนินกิจกรรมเกี่ยวกับการผลิต การจัดหา การจัดการและการบำบัดน้ำเสีย ของเสีย และสิ่งปฏิกูล และการจัดพิมพ์จำหน่ายหรือเผยแพร่ ตามการจัดประเภทมาตรฐานอุตสาหกรรมประเทศไทย ปี 2552 (Thailand Standard Industrial Classification: TSIC-2009)

คัมรวมสถานประกอบการอุตสาหกรรม การผลิตทุกแห่งที่ตั้งอยู่ในเขตเทศบาล และนอกเขตเทศบาล ทั่วประเทศ

2.2 เวลาอ้างอิง

ข้อมูลเกี่ยวกับจำนวนและลักษณะต่างๆ ของสถานประกอบการที่เก็บรวบรวมเป็นข้อมูลของสถานประกอบการที่ดำเนินกิจการใน ปี 2559 (การดำเนินกิจการระหว่าง 1 มกราคม ถึง 31 ธันวาคม 2559)

2.3 คำนิยาม

2.3.1 สถานประกอบการอุตสาหกรรม การผลิต หมายถึง สถานประกอบการที่ดำเนินกิจการเกี่ยวกับการผลิต ซึ่งหมายถึงการเปลี่ยนรูปวัตถุดิบให้เป็นผลิตภัณฑ์ชนิดใหม่ด้วยเครื่องจักรหรือเคมีภัณฑ์ โดยไม่คำนึงถึงว่างานนั้นทำด้วยเครื่องจักรหรือด้วยมือ หรือทำในโรงงาน โรงซ่อม หรือเคหสถาน หรือผลิตภัณฑ์นั้นขายส่งหรือขายปลีกก็ตาม การประกอบชิ้นส่วนของผลิตภัณฑ์ นับว่าเป็นการผลิตด้วย

2.3.2 การจำแนกประเภทอุตสาหกรรม การผลิต ในการจัดทำสำมะโนอุตสาหกรรม พ.ศ. 2560 ได้จำแนกประเภทอุตสาหกรรมการผลิตที่จัดอยู่ในประเภท C E และ J เฉพาะหมวดย่อย 58 การจัดทำแนกโครงสร้างประเภทอุตสาหกรรมการผลิต เป็นดังนี้

หมวดย่อยอุตสาหกรรม ได้แก่ กลุ่มอุตสาหกรรม ซึ่งแบ่งเป็นกลุ่มย่อยจากหมวดใหญ่ และใช้แทนด้วยเลขรหัส 2 ตัวแรก ตั้งแต่รหัส 10 – 33 37 – 39 และ 58 รวม 28 หมวดย่อย

หมู่ใหญ่อุตสาหกรรม ได้แก่ กลุ่มอุตสาหกรรม ซึ่งแบ่งเป็นกลุ่มย่อยจากหมวดย่อย อุตสาหกรรม และใช้แทนด้วยเลขรหัส 3 ตัวแรก ตั้งแต่รหัส 101 – 332 370 - 390 และ 581 - 582 รวม 78 หมู่ใหญ่

หมู่ย่อยอุตสาหกรรม ได้แก่ กลุ่มอุตสาหกรรม ซึ่งแบ่งเป็นกลุ่มย่อยจากหมู่ใหญ่ อุตสาหกรรม และใช้แทนด้วยเลขรหัส 4 ตัวแรก ตั้งแต่รหัส 1011 – 3320 3700 - 3900 และ 5811 - 5820 รวม 164 หมู่ย่อย

กิจกรรมอุตสาหกรรม ได้แก่ กลุ่มอุตสาหกรรมที่ย่อยที่สุด และใช้แทนด้วยเลขรหัส 5 ตัวแรก ตั้งแต่รหัส 10111 – 33200 37000 – 39000 และ 58111 – 58203 รวม 409 กิจกรรม

2.3.3 รูปแบบการจัดตั้งตามกฎหมาย

1) ส่วนบุคคล ห้างหุ้นส่วนสามัญที่ไม่เป็นนิติบุคคล หมายถึง สถานประกอบการที่มีเจ้าของเป็นบุคคลธรรมดา คนเดียวหรือหลายคนรวมกัน และให้หมายรวมถึงห้างหุ้นส่วนสามัญที่ไม่จดทะเบียนเป็นนิติบุคคลด้วย

2) ห้างหุ้นส่วนสามัญนิติบุคคล ห้างหุ้นส่วนจำกัด หมายถึง สถานประกอบการที่จัดตั้งขึ้น โดยมีบุคคลตั้งแต่ 2 คนขึ้นไปรวมทุนกันเพื่อประกอบการผลิตและมีความรับผิดชอบร่วมกัน โดยการจดทะเบียนตามกฎหมาย

3) บริษัทจำกัด บริษัทจำกัด (มหาชน)
- บริษัทจำกัด หมายถึง สถานประกอบการที่จัดตั้งขึ้นโดยผู้ริเริ่มคณะหนึ่ง และได้จดทะเบียนถูกต้องตามกฎหมาย โดยมีผู้ริเริ่มดำเนินการอย่างน้อย 3 คนขึ้นไป

- บริษัทจำกัด (มหาชน) หมายถึง สถานประกอบการที่จัดตั้งขึ้นโดยการจดทะเบียนจัดตั้งบริษัท การควบบริษัท หรือการแปรสภาพบริษัท และวัตถุประสงค์ที่จะขายหุ้นต่อประชาชน โดยมีผู้ริเริ่มดำเนินการตั้งแต่ 15 คนขึ้นไป

4) ส่วนราชการ รัฐวิสาหกิจ หมายถึง สถานประกอบการที่รัฐบาลเป็นเจ้าของหรือมีทุนอยู่ด้วยไม่น้อยกว่าร้อยละ 50 ของทุนทั้งหมด ในที่นี้หมายถึงรวมถึงสถานประกอบการที่ดำเนินการโดยรัฐบาลด้วย ได้แก่ เรือนจำ โรงฆ่าสัตว์ เป็นต้น

5) สหกรณ์ หมายถึง สถานประกอบการที่จัดตั้งขึ้นในรูปของสหกรณ์ โดยจดทะเบียนถูกต้องตามกฎหมายว่าด้วยสหกรณ์ โดยมีผู้ก่อตั้งไม่น้อยกว่า 10 คน

6) กลุ่มแม่บ้าน หมายถึง กลุ่มที่เกิดจากความต้องการของสมาชิกที่มารวมกลุ่มกันขึ้นมา เพื่อตอบสนองความต้องการของสมาชิกได้

อย่างมีประสิทธิภาพ มีแนวคิดสร้างสรรค์กลุ่มเพื่อยกระดับความเป็นอยู่ของสมาชิกให้ดียิ่งขึ้น ทั้งคุณภาพชีวิต สิ่งแวดล้อม เศรษฐกิจและสังคม โดยใช้หลักการทำงานแบบมีส่วนร่วม คือร่วมคิด ร่วมทำ ร่วมตัดสินใจและร่วมพัฒนาสมาชิก

7) สมาคม หมายถึง การก่อตั้งสมาคมเพื่อกระทำการใดๆ อันมีลักษณะต่อเนื่องร่วมกัน และมีใช้เป็นการหาผลกำไรหรือรายได้มาแบ่งปันกัน ต้องมีข้อบังคับและจดทะเบียนตามบทบัญญัติแห่งประมวลกฎหมายนี้ โดยมีผู้ริเริ่มก่อตั้ง 3 คน

8) มูลนิธิ หมายถึง ทรัพย์สินที่จัดสรรไว้โดยเฉพาะสำหรับวัตถุประสงค์เพื่อการกุศล สาธารณะ การศาสนา ศิลปะ วิทยาศาสตร์ วรรณคดี การศึกษา หรือเพื่อสาธารณประโยชน์อย่างอื่น โดยมีได้มุ่งหาประโยชน์มาแบ่งปันกัน และการจัดการทรัพย์สินของมูลนิธิ ต้องมิใช่เป็นการหาผลประโยชน์เพื่อบุคคลใด

9) อื่นๆ หมายถึง สถานประกอบการที่จัดตั้งในรูปแบบอื่นๆ นอกจากที่กล่าวข้างต้น เช่น สโมสร ชมรมต่างๆ เป็นต้น

2.3.4 รูปแบบการจัดตั้งทางเศรษฐกิจ

1) สำนักงานแห่งเดียว หมายถึง สถานประกอบการที่ไม่เป็นสาขาหรือหน่วยย่อยของสถานประกอบการอื่น และไม่มีสาขาหรือหน่วยงานย่อยอื่น

2) สำนักงานใหญ่ หมายถึง สถานประกอบการที่เป็นเจ้าของและควบคุมกิจการของสถานประกอบการอื่นที่เป็นสำนักงานสาขาหรือหน่วยงานย่อย

3) สำนักงานสาขา หมายถึง สถานประกอบการที่เป็นสาขาหรือหน่วยงานย่อยของสถานประกอบการอื่นที่เป็นสำนักงานใหญ่

2.3.5 ทุนจดทะเบียน หรือทุนรับอนุญาต
หมายถึง ทุนดำเนินการซึ่งผู้ริเริ่มกิจการได้ระบุไว้เมื่อจดทะเบียนจัดตั้งเป็นนิติบุคคล หรือทุนที่ได้รับอนุญาตเมื่อขอจัดตั้งเป็นนิติบุคคล ทุนนี้ไม่ได้แสดงถึงเงินที่ได้รับจากผู้ถือหุ้น แต่เป็นการแสดงถึงความประสงค์ของผู้ริเริ่มกิจการว่าจะมีทุนดำเนินการเป็นจำนวนเงินเท่าใด

2.3.6 อัตราการใช้กำลังการผลิต
หมายถึง สัดส่วนระหว่างปริมาณผลผลิตจริงกับกำลังการผลิตสูงสุด ที่สามารถผลิตได้ในช่วงเวลาหนึ่ง คำนวณโดยปริมาณการผลิตจริงหารด้วยกำลังการผลิต

2.3.7 คนทำงาน หมายถึง คนที่ทำงานในสถานประกอบการ**ทั้งที่ได้รับเงินเดือนและไม่ได้รับเงินเดือน** ที่สถานประกอบการมีอยู่ตามปกติ รวมทั้งผู้ที่ปกติทำงานอยู่ในสถานประกอบการแห่งนี้ แต่ในวันดังกล่าวไม่ได้มาทำงาน เนื่องจากเจ็บป่วย ลาหยุดพักผ่อน โดยได้รับค่าจ้าง/เงินเดือน

คนทำงาน ประกอบด้วย

1) คนทำงานโดยไม่ได้รับค่าจ้างเงินเดือน หมายถึง เจ้าของกิจการหรือหุ้นส่วนที่ทำงานให้สถานประกอบการ โดยไม่ได้รับค่าจ้างเงินเดือน และผู้ที่อาศัยอยู่ในครัวเรือนของเจ้าของกิจการ หรือหุ้นส่วน หรือบุคคลอื่น ที่ทำงานให้กับสถานประกอบการอย่างน้อยสัปดาห์ละ 20 ชั่วโมง โดยไม่ได้รับค่าจ้าง เงินเดือน เป็นประจำ

2) ลูกจ้างในกรรมวิธีการผลิต หมายถึง ลูกจ้างทั้งหมดที่ทำงานเกี่ยวข้องโดยตรงกับการผลิตในขั้นตอนต่างๆ หรือกิจกรรมที่เกี่ยวข้องกับการผลิต โดยได้รับค่าจ้างเงินเดือน

- ผู้ปฏิบัติงานที่มีฝีมือ หมายถึงผู้ที่ทำงานด้านการผลิตซึ่งเคยได้รับการฝึกฝนอบรมมาก่อนอย่างน้อย 3 เดือน หรือผู้มีประสบการณ์ในการทำงาน 5 ปีขึ้นไปในงานเฉพาะที่ทำอยู่ เช่น ช่างนาถงานดูแลเครื่องจักร ผู้ผลิต หรือติดตั้งอุปกรณ์ ผู้เดินเครื่องจักร ผู้ประกอบชิ้นส่วนต่างๆ เป็นต้น

- ผู้ปฏิบัติงานไม่มีฝีมือ หมายถึง ผู้ที่ทำงานด้านการผลิตที่ได้รับการฝึกงานก่อนปฏิบัติงานน้อยกว่า 2 สัปดาห์ เช่น พนักงานทำความสะอาดเครื่องจักร

3) ลูกจ้างอื่นๆ หมายถึง ลูกจ้างทั้งหมดนอกเหนือจากลูกจ้างในกรรมวิธีการผลิต รวมถึงผู้ปฏิบัติงานนักบริหาร นักวิชาการ เสมียนพนักงาน เช่น ผู้จัดการ ผู้อำนวยการ และกรรมการบริหารที่ได้รับค่าจ้าง เงินเดือน ผู้ปฏิบัติงานในห้องทดลอง และนักวิจัย พนักงานพิมพ์ดีด พนักงานบัญชี และพนักงานขาย เป็นต้น

ไม่รวมคนทำงาน ดังต่อไปนี้

- ผู้บริหารหรือผู้ถือหุ้นที่ได้รับเบี้ยประชุมเป็นครั้งคราว

- คนทำงานของสถานประกอบการอื่นที่มาปฏิบัติงานประจำที่สถานประกอบการแห่งนี้

- คนทำงานที่รับงานไปทำที่บ้านแล้วนำมาส่งโดยไม่ได้ลงทุนซื้อวัสดุ อุปกรณ์ (หรือถ้ามีการใช้เครื่องมือส่วนตัวเล็กน้อยได้ เช่น มีด เข็ม ด้าย)

- คนงานที่ทำงานเป็นระยะเวลานาน เช่น ลาไปราชการทหาร

- คนที่สถานประกอบการจ้างมาทำงานเฉพาะอย่างเป็นครั้งคราว เช่น กรรมกรที่จ้างมาขนของ พนักงานเดินตลาดหรือตัวแทนขายที่ไม่มีเงินเดือนประจำ

- ลูกจ้างเช่าหรือแรงงานเช่า หมายถึง ลูกจ้างเฉพาะหรืออยู่ในกระบวนการผลิตที่ส่งตัวจากสำนักจัดหางานหรือองค์กรที่ คล้ายคลึงกัน ให้แก่สถานประกอบการในอุตสาหกรรมการผลิต สำนักจัดหางานดังกล่าวไม่มีหน้าที่บังคับบัญชา ลูกจ้างซึ่งอยู่ภายใต้การควบคุม (การสั่งการหรือการบังคับบัญชา) ของลูกจ้างของสำนักจัดหางาน ลูกจ้างเหล่านี้จะมีชื่อในบัญชีเงินเดือนของสำนักจัดหางาน ไม่ใช่ของสถานประกอบการ ข้อมูลเกี่ยวกับแรงงานเช่า จะเป็นประโยชน์สำหรับการวิเคราะห์ผลิตภาพแรงงานของหน่วยอุตสาหกรรม ที่ทำการผลิต ซึ่งมีการป้อนแรงงานเช่าเป็นวัตถุดิบ ในการผลิตที่แท้จริง **แรงงานต่อไปนี้อาจจัดอยู่ในหมวดแรงงานเช่า**

- เจ้าหน้าที่ชั่วคราวที่ได้รับจากบริการ จัดหาเจ้าหน้าที่

- ผู้รับเหมา ผู้รับเหมาช่วง หรือ ผู้รับเหมาอิสระ

- บริการที่อยู่ใต้การบริหารจัดการ เช่น แม่บ้าน พนักงานรักษาความปลอดภัย บริการปรับปรุงภูมิทัศน์

- บริการวิชาชีพหรือบริการด้านเทคนิคที่ซื้อมาจากกิจการอื่น เช่น บริการที่ปรึกษาด้านซอฟต์แวร์ การจัดทำโปรแกรมคอมพิวเตอร์ บริการด้านวิศวกรรมหรือบริการด้านบัญชี

2.3.8 ค่าตอบแทนแรงงาน

1) ค่าจ้าง เงินเดือน หมายถึง เงินที่ นายจ้างหรือสถานประกอบการจ่ายให้ลูกจ้าง ระหว่างเดือนมกราคม - เดือนธันวาคม 2559 (ก่อนหักภาษีเงินได้บุคคลธรรมดา เงินสมทบกองทุนประกันสังคมในส่วนที่ลูกจ้างต้องจ่าย

ค่าประกันชีวิต และรายจ่ายอื่นๆ ของลูกจ้าง) ตามข้อตกลงการจ้างแรงงาน โดยอาจจ่ายตามเงื่อนไขของระยะเวลา หรือจ่ายตามปริมาณงาน

2) ค่าล่วงเวลา โบนัส เงินรางวัลพิเศษ เงินเพิ่มค่าครองชีพ ค่านายหน้า หมายถึง เงินนอกเหนือจากค่าจ้าง เงินเดือนที่สถานประกอบการจ่ายให้แก่ลูกจ้างเป็นค่าตอบแทนในการทำงาน

3) สวัสดิการและผลประโยชน์ตอบแทนอื่นๆ หมายถึง ผลประโยชน์ตอบแทนแรงงานที่นายจ้างหรือสถานประกอบการจ่าย หรือบริการให้แก่ลูกจ้าง ได้แก่ ค่าตอบแทนแรงงานที่จ่ายเป็นสิ่งของหรือผลผลิต และสวัสดิการที่นายจ้างจัดหา หรือบริการลูกจ้าง เช่น อาหาร เครื่องดื่ม บ้านพัก คนงาน ค่าเช่าบ้าน ค่าซ่อมแซมที่อยู่อาศัย ค่ารักษาพยาบาล บริการดูแลบุตร พาหนะรับส่งมาทำงาน บันเทิงหรือนันทนาการต่างๆ ที่จัดให้ลูกจ้าง เป็นต้น **ทั้งนี้ไม่รวมเสื้อผ้า เครื่องแบบที่ใช้เฉพาะในการปฏิบัติงาน (ค่าเสื้อผ้า เครื่องแบบที่ใช้เฉพาะในการปฏิบัติงาน ถือเป็นค่าใช้จ่ายอื่นๆ ของสถานประกอบการ)**

4) เงินที่สถานประกอบการจ่ายสมทบเข้ากองทุนเพื่อการประกันสังคม ฯลฯ หมายถึง เงินที่สถานประกอบการจ่ายสมทบเข้ากองทุนเพื่อการประกันสังคมของทั้งรัฐบาลและเอกชน เพื่อมิให้ลูกจ้างได้รับความเดือดร้อนเมื่อต้องขาดรายได้ไปบางส่วนหรือทั้งหมดอันเนื่องมาจากการเจ็บป่วย หรือประสบอันตรายทั้งในและนอกเวลาทำงาน การคลอดบุตร ทูพพลภาพ การว่างงาน ชราภาพ และเสียชีวิต เงินดังกล่าว เช่น เงินสมทบกองทุนประกันสังคม กองทุนเงินทดแทน กองทุนสำรองเลี้ยงชีพ เป็นต้น

2.3.9. ค่าซื้อวัตถุดิบและวัสดุประกอบที่ใช้ในการผลิต หมายถึง มูลค่าของวัตถุดิบและส่วนประกอบที่สถานประกอบการจัดซื้อ หรือได้รับมาจากสำนักงานใหญ่ ในระหว่างเดือนมกราคม – เดือนธันวาคม 2559 เพื่อใช้ในการผลิต โดยสถานประกอบการเอง หรือจ้างสถานประกอบการอื่นหรือผู้อื่นทำการผลิต มูลค่าดังกล่าวเป็นมูลค่าที่นำส่งถึงสถานประกอบการ ซึ่งรวมค่าภาษีขาเข้า ค่าขนส่ง ค่าประกันภัย ค่าบรรจุหีบห่อ เป็นต้น

2.3.10. ค่าเชื้อเพลิง หมายถึง มูลค่าของเชื้อเพลิงทุกชนิดที่ซื้อมา เพื่อใช้เป็นเชื้อเพลิงสำหรับพลังงานและความร้อน ไม่รวมเชื้อเพลิงที่เป็นส่วนประกอบของผลิตภัณฑ์ หรือที่ใช้ในการผลิตกระแสไฟฟ้า หรือเชื้อเพลิงที่ได้จากผลพลอยได้ของกิจกรรมการผลิต เช่น ซีลี้อย เป็นต้น

2.3.11. ค่าไฟฟ้าที่ใช้ในการผลิต คือ มูลค่าไฟฟ้าทั้งหมดที่สถานประกอบการซื้อมา ระหว่างเดือนมกราคม – เดือนธันวาคม 2559 รวมทั้งค่าไฟฟ้าที่ได้รับจากหน่วยพลังงานของสถานประกอบการอื่นแต่อยู่ในเครือเดียวกัน โดยจะต้องประมาณมูลค่าเหมือนกับการซื้อขายโดยปกติ

2.3.12. ค่าใช้จ่ายในการบำรุงรักษาและซ่อมแซมเครื่องจักร เครื่องมือฯ หมายถึง มูลค่าของค่าใช้จ่ายทั้งหมดที่ใช้ในการซ่อมแซมและบำรุงอาคาร และสินทรัพย์ถาวรอื่น เพื่อให้อยู่ในสภาพที่ดีใช้งานได้ ทั้งนี้ให้รวมค่าใช้จ่ายในการบำรุงรักษา ซ่อมแซมที่จัดทำโดยสถาน

ประกอบการที่อยู่ในเครือเดียวกันและให้ประมาณมูลค่าในการซ่อมแซมเหมือนกับการว่าจ้างสถานประกอบการอื่นหรือผู้อื่น

2.3.13. ค่าซื้อสินค้าที่ซื้อมาจำหน่ายในสภาพเดิม หมายถึง มูลค่าในการซื้อสินค้าเพื่อนำมาจำหน่ายในสภาพเดิม โดยไม่มีการเปลี่ยนแปลงสภาพ

2.3.14. ค่าจ้างเหมาจ่ายให้สถานประกอบการอื่นผลิตสินค้าให้ โดยสถานประกอบการจัดหาวัสดุให้ หมายถึง จำนวนเงินที่จ่ายเป็นค่าจ้างให้กับสถานประกอบการอื่น เพื่อทำการผลิตสินค้า โดยวัตถุดิบและส่วนประกอบในการผลิตเป็นของสถานประกอบการผู้จ้าง

2.3.15. ค่าธรรมเนียมที่จ่ายสำหรับลูกจ้าง (แรงงานเช่า) หมายถึง ค่าตอบแทนแรงงานของลูกจ้างเช่าที่สถานประกอบการผลิต จ่ายให้กับสำนักจัดหางาน

2.3.16. วัตถุดิบและสินค้าคงเหลือ หมายถึง มูลค่าของวัตถุดิบและวัสดุประกอบที่ใช้ในการผลิต และสินค้าคงเหลือซึ่งสถานประกอบการเป็นเจ้าของหรือควบคุมดูแลอยู่ ณ วันที่ 1 มกราคม และ วันที่ 31 ธันวาคม 2559 วัตถุดิบและสินค้าคงเหลือเหล่านี้อาจจะเก็บไว้ที่สถานประกอบการ หรือที่หน่วยงานช่วยเสริม หรือที่โกดังสินค้า

มูลค่าคงเหลือต้นปี คือ มูลค่าของสินค้า วัตถุดิบ และวัสดุประกอบฯ ที่เหลือมาจากปีก่อนเมื่อ 1 มกราคม 2559

มูลค่าคงเหลือปลายปี คือ มูลค่าของสินค้า วัตถุดิบและวัสดุประกอบฯ ที่เหลืออยู่เมื่อ 31 ธันวาคม 2559

2.3.17. ส่วนเปลี่ยนแปลงมูลค่าสินค้า วัตถุดิบและวัสดุประกอบฯ คงเหลือ หมายถึง ผลต่างระหว่างมูลค่าคงเหลือปลายปีและมูลค่าคงเหลือต้นปี (มูลค่าปลายปี – มูลค่าต้นปี)

2.3.18. ค่าใช้จ่ายในการบริหารและดำเนินการของสถานประกอบการ หมายถึง ค่าใช้จ่ายในการดำเนินกิจการต่างๆ ของสถานประกอบการ เช่น ค่าเช่าที่ดิน ค่าเช่าอาคารและที่ดิน ค่าเสื่อมราคาสินทรัพย์ถาวรทุกประเภท ค่าน้ำประปา ค่าไฟฟ้า (ไม่รวมค่าไฟฟ้าที่ใช้ในการผลิต) ค่าไปรษณีย์ ค่าโทรเลข ค่าโทรศัพท์ ค่าทำบัญชี ค่าปรึกษา ค่าดอกเบี้ยจ่าย หนี้สูญ ค่าภาษี ค่าโฆษณา ค่านายหน้า และอื่นๆ เป็นต้น

2.3.19. มูลค่าขายผลผลิต หมายถึง มูลค่าการจำหน่ายผลิตภัณฑ์ที่สถานประกอบการผลิตขึ้นเองและ/หรือที่สถานประกอบการอื่นผลิตให้ โดยสถานประกอบการเป็นผู้จ่ายค่าวัสดุและวัสดุประกอบที่ใช้ในการผลิตในระหว่างเดือน มกราคม – เดือนธันวาคม 2559 ทั้งนี้ให้รวมมูลค่าผลผลิตที่สถานประกอบการผลิตเพื่อใช้เอง หรือให้คนทำงาน เป็นส่วนหนึ่งของค่าตอบแทนแรงงาน ผลผลิตที่จัดส่งให้สำนักงานใหญ่ สำนักงานสาขา หรือสำนักงานขายของโรงงาน และรายรับจากการขายผลพลอยได้และเศษวัสดุ

2.3.20. รายรับจากการขายสินค้าที่ซื้อ มาจำหน่ายในสภาพเดิม หมายถึง จำนวนเงินที่สถานประกอบการได้รับจากการขายสินค้าที่ซื้อมาจำหน่าย โดยไม่มีการเปลี่ยนแปลงสภาพ

2.3.21. รายรับจากการรับจ้างเหมาทำการผลิตสินค้าให้สถานประกอบการอื่น โดยสถานประกอบการเป็นผู้จัดหาวัสดุให้ หมายถึง จำนวนเงินที่ได้รับจากผู้จ้างในการรับจ้างเหมาทำการผลิตสินค้า โดยผู้จ้างจัดหาวัสดุให้ ถ้าเป็นการรับจ้างเหมาผลิตสินค้าให้สถานประกอบการในเครือเดียวกันให้คิดค่าบริการในการผลิตตามราคาตลาด หรือคิดจากค่าใช้จ่ายต่างๆ ที่เกิดขึ้นจริงในกระบวนการผลิต **โดยไม่รวมค่าวัสดุที่ผู้จ้างจัดหาให้**

2.3.22. รายรับจากการให้บริการ บำรุงรักษา ซ่อมแซมและติดตั้งให้แก่สถานประกอบการอื่น หมายถึง จำนวนเงินที่สถานประกอบการได้รับจากการให้บริการ บำรุงรักษา ซ่อมแซมและติดตั้งเครื่องจักรหรือโรงงานให้กับสถานประกอบการอื่นหรือลูกค้า สำหรับค่าบริการในการให้บริการแก่สถานประกอบการอื่นในเครือเดียวกัน ให้คิดมูลค่าการบริการโดยรวมค่าแรงงาน ค่าดำเนินการ และค่าวัสดุที่ใช้ในการให้บริการ

2.3.23. รายรับอื่นๆ หมายถึง มูลค่ารายรับอื่นๆ ของสถานประกอบการ เช่น รายรับจากการขายกากของเสียหรือวัสดุเหลือใช้ของสถานประกอบการ และค่าขายกระแสไฟฟ้า เป็นต้น

2.3.24. มูลค่าตามบัญชีของสินทรัพย์

ถาวร หมายถึง มูลค่าสุทธิของสินทรัพย์ถาวรตามบัญชีเมื่อได้หักค่าเสื่อมราคา ค่าสึกหรอตามระยะเวลาการใช้งานถึงวันสิ้นปี สินทรัพย์ถาวร ได้แก่ ที่ดิน อาคาร เครื่องจักรและเครื่องมือ ยานพาหนะ เครื่องใช้สำนักงาน เป็นต้น มูลค่าสินทรัพย์ถาวรรวมถึงมูลค่าการต่อเติมตัดแปลง และปรับปรุงสินทรัพย์ถาวรในระหว่างเดือน มกราคม – เดือนธันวาคม 2559 เพื่อยืดอายุการใช้งาน หรือเพิ่มประสิทธิภาพการทำงาน

2.3.25. มูลค่าเพิ่ม

คำนวณโดย : มูลค่าเพิ่ม = มูลค่าการผลิต - ค่าใช้จ่ายขั้นกลาง

มูลค่าการผลิต หมายถึง รายรับของสถานประกอบการในรอบปี 2559 ซึ่งได้แก่

- 1) มูลค่าขายผลผลิต
- 2) รายรับจากการขายสินค้าที่ซื้อมาจำหน่ายในสภาพเดิม
- 3) รายรับจากการรับจ้างเหมาทำการผลิตสินค้าให้สถานประกอบการอื่น โดยสถานประกอบการจัดหาวัสดุให้
- 4) รายรับจากการให้บริการบำรุงรักษา ซ่อมแซม และติดตั้งให้แก่สถานประกอบการอื่น
- 5) รายรับจากการให้เช่าอาคาร อาคารพร้อมที่ดิน ยานพาหนะ เครื่องจักรและเครื่องมือ ฯลฯ และรายรับอื่นๆ
- 6) ส่วนเปลี่ยนแปลงมูลค่าสินค้าคงเหลือ

ค่าใช้จ่ายขั้นกลาง หมายถึง รายจ่ายที่ใช้ในการดำเนินการในขบวนการผลิตของสถานประกอบการในรอบปี 2559 ซึ่งได้แก่

- 1) ค่าซื้อวัตถุดิบและวัสดุประกอบที่ใช้ในการผลิต
- 2) ค่าใช้จ่ายในการผลิต (ค่าเชื้อเพลิง และค่าไฟฟ้าที่ใช้ในการผลิต ค่าติดตั้งซ่อมแซมและบำรุงรักษาสินค้าที่จำหน่ายให้ลูกค้า ค่าติดตั้งซ่อมแซมและบำรุงรักษาเครื่องจักร เครื่องมือฯ และค่าใช้จ่ายในการผลิตอื่นๆ)
- 3) ค่าซื้อสินค้าที่ซื้อมาจำหน่ายในสภาพเดิม
- 4) ค่าจ้างเหมาจ่ายให้สถานประกอบการอื่นผลิตสินค้าให้ โดยสถานประกอบการจัดหาวัสดุให้
- 5) ค่าธรรมเนียมที่จ่ายสำหรับลูกจ้างเช่า (แรงงานเช่า)
- 6) ค่าใช้จ่ายในการขายของสถานประกอบการ (ค่าโฆษณา ค่าขนส่งสินค้าที่ขาย ค่านายหน้า ค่าประกันภัยและค่าใช้จ่ายในการขายอื่นๆ)
- 7) ค่าใช้จ่ายในการบริหารและดำเนินงานของสถานประกอบการ (ค่าใช้จ่ายในการบริหารและดำเนินงานฯ หักด้วยค่าเช่าที่ดิน ค่าดอกเบี้ยจ่าย หนี้สูญ และขาดทุนจากการเปลี่ยนแปลงอัตราแลกเปลี่ยนฯ)
- 8) ส่วนเปลี่ยนแปลงมูลค่าวัตถุดิบและวัสดุประกอบฯ คงเหลือ

2.4 แผนการสุ่มตัวอย่าง

2.4.1 สถานประกอบการที่มีคนทำงาน 1 - 10 คน

แผนการสุ่มตัวอย่างที่ใช้เป็นแบบ Stratified Systematic Sampling โดยมีประเภทมาตรฐานอุตสาหกรรม (ประเทศไทย) ปี 2552 (Thailand Standard Industrial Classification:

TSIC 2009) ในระดับกิจกรรมเป็นสตราตัม มีทั้งสิ้น 409 สตราตัม ขนาดของสถานประกอบการเป็นสตราตัมย่อย (มี 2 ขนาด คือจำนวนคนทำงาน 1 – 5 คน และ 6 – 10 คน) หรือ 2 สตราตัม และสถานประกอบการเป็นหน่วยตัวอย่าง ซึ่งในการเลือกสถานประกอบการตัวอย่างในแต่ละสตราตัมและสตราตัมย่อย อย่างอิสระต่อกันด้วยวิธีการเลือกตัวอย่างแบบมีระบบ

2.4.2 สถานประกอบการที่มีคนทำงานตั้งแต่ 11 คนขึ้นไป

กำหนดให้ทุกสถานประกอบการเป็นหน่วยตัวอย่างและให้ทำการแจกนับสถานประกอบการทุกแห่ง ซึ่งวัดด้วยคนทำงานมี 10 ขนาด (ที่มีคนทำงาน 11 – 15 คน 16 – 20 คน 21 – 25 คน 26 – 30 คน 31 – 50 คน 51 – 100 คน 101 – 200 คน 201 – 500 คน 501 – 1,000 คน และที่มีคนทำงานตั้งแต่ 1,000 คน ขึ้นไป)

2.5 รายการข้อมูลที่เก็บรวบรวม

สำหรับแบบสอบถามที่ใช้ในการสัมภาษณ์และบันทึกรายละเอียดข้อมูลของสถานประกอบการที่อยู่ในข่ายการสำมะโนนี้ประกอบด้วย

1) ข้อมูลทั่วไปของสถานประกอบการ ได้แก่ ชื่อและที่ตั้งสถานประกอบการ ประเภทอุตสาหกรรมการผลิตของสถานประกอบการ รูปแบบการจัดตั้งตามกฎหมาย รูปแบบการจัดตั้งทางเศรษฐกิจ ระยะเวลาในการดำเนินกิจการทุนจดทะเบียน การมีต่างประเทศร่วมลงทุนหรือถือหุ้น การส่งผลผลิตออกไปจำหน่ายต่างประเทศ การใช้วัตถุดิบหรือวัสดุประกอบการผลิตที่มาจากต่างประเทศ และอัตราการใช้กำลังการผลิต

- 2) คนทำงาน ลูกจ้างและค่าตอบแทนแรงงาน
- 3) ต้นทุนการผลิต และค่าใช้จ่ายในการดำเนินกิจการ
- 4) ผลผลิตและรายรับ
- 5) วัตถุดิบและสินค้าคงเหลือต้นงวดและปลายงวด
- 6) สินทรัพย์ถาวรของสถานประกอบการ
- 7) การทำธุรกรรมเกี่ยวกับสินค้าและบริการกับต่างประเทศ
- 8) การมีการใช้เทคโนโลยีสารสนเทศและการสื่อสารในสถานประกอบการ เป็นต้น

2.6 การเก็บรวบรวมข้อมูลรายละเอียด

2.6.1 วิธีการเก็บรวบรวมข้อมูล โดยใช้วิธีการส่งเจ้าหน้าที่ ซึ่งเป็นข้าราชการและลูกจ้างของสำนักงานสถิติแห่งชาติออกไปทำการสัมภาษณ์เจ้าของ ผู้ประกอบการหรือผู้แทนที่สถานประกอบการมอบหมายให้เป็นผู้ให้ข้อมูล

2.6.2 คาบเวลาการปฏิบัติงาน การเก็บรวบรวมข้อมูลระหว่าง เมษายน – กรกฎาคม 2560

2.6.3 การอบรม การอบรมการปฏิบัติงาน โครงการสำมะโนอุตสาหกรรม พ.ศ. 2560 การเก็บรวบรวมข้อมูลรายละเอียด แบ่งเป็น 3 ระดับ ดังนี้

- 1) ระดับสถิติจังหวัด เจ้าหน้าที่โครงการ เป็นผู้อบรมชี้แจงเกี่ยวกับแผนงานแนวทางการบริหารโครงการและวิธีการปฏิบัติงาน
- 2) ระดับเจ้าหน้าที่ผู้อบรม เจ้าหน้าที่โครงการเป็นผู้อบรมชี้แจงเกี่ยวกับรายละเอียดของการปฏิบัติงานในขั้นตอนต่างๆ เช่น วิธีการเก็บรวบรวมข้อมูล การประมวลผลข้อมูล และการนำเสนอผลข้อมูล ให้กับเจ้าหน้าที่ผู้อบรม ซึ่งเป็นข้าราชการในส่วนกลางและส่วนภูมิภาค เพื่อทำ

หน้าที่อบรมเจ้าหน้าที่วิชาการและเจ้าหน้าที่ผู้ปฏิบัติงานเก็บรวบรวมข้อมูล

3) ระดับเจ้าหน้าที่วิชาการและเจ้าหน้าที่ผู้ปฏิบัติงานเก็บรวบรวมข้อมูล เจ้าหน้าที่ผู้อบรมจะเป็นผู้อบรมชี้แจงเกี่ยวกับรายละเอียดของการปฏิบัติงานในขั้นตอนต่างๆ ให้กับเจ้าหน้าที่วิชาการ และเจ้าหน้าที่ผู้ปฏิบัติงานเก็บรวบรวมข้อมูล ซึ่งเป็นข้าราชการ พนักงานราชการ หรือ ลูกจ้างชั่วคราว ทั้งส่วนกลางและส่วนภูมิภาค

2.7 การประมวลผลข้อมูล

การประมวลผลข้อมูลทุกขั้นตอน และการจัดทำรายงานผลระดับจังหวัด ดำเนินการที่สำนักงานสถิติจังหวัด โดยสำนักงานสถิติแห่งชาติในส่วนกลางให้การสนับสนุนทางด้านวิชาการ เช่น การจัดทำโปรแกรมสำหรับการบันทึกข้อมูลและการประมวลผลข้อมูล และการจัดทำต้นแบบตารางเสนอผลและรายงานผล เป็นต้น สำหรับข้อมูลพื้นฐานระดับภาคและทั่วราชอาณาจักร จะทำการประมวลผลข้อมูลและจัดทำรายงานที่สำนักงานสถิติแห่งชาติในส่วนกลาง

2.8 การปิดตัวเลข

ผลรวมของแต่ละจำนวนอาจไม่เท่ากับยอดรวม ทั้งนี้เนื่องจากการปัดเศษ

2.9 ความคลาดเคลื่อนของข้อมูล

ข้อมูลที่นำเสนอไว้ในรายงานฉบับนี้อาจจะมีความคลาดเคลื่อนอยู่บ้าง ความคลาดเคลื่อนดังกล่าวเป็นความคลาดเคลื่อนจากการสุ่มตัวอย่าง (Sampling error) และความคลาดเคลื่อนที่ไม่ได้เกิดจากการสุ่มตัวอย่าง (Non-Sampling error) เช่น ผู้ตอบไม่ให้ข้อมูลตามความเป็นจริง

ข้อมูลในแบบสอบถามไม่ครบถ้วน การลงรหัสผิดพลาดหรือการบันทึกข้อมูลผิดพลาด เป็นต้น อย่างไรก็ตามสำนักงานสถิติแห่งชาติได้พยายามควบคุมให้ข้อมูลมีความคลาดเคลื่อนน้อยที่สุด จึงขอให้ผู้ใช้ข้อมูลใช้ข้อมูลด้วยความระมัดระวังตามสมควร

2.10 การนำเสนอผลข้อมูล

การจัดทำรายงานผลสำมะโนอุตสาหกรรม พ.ศ. 2560 การเก็บรวบรวมข้อมูลรายละเอียด ดังนี้

- 1) รายงานผลเบื้องต้นระดับภาค และทั่วราชอาณาจักร
- 2) รายงานผลระดับจังหวัด จำนวน 77 ฉบับ
- 3) รายงานผลระดับภาค และทั่วราชอาณาจักร จำนวน 7 ฉบับ ได้แก่ กรุงเทพมหานคร ปริมณฑล ภาคกลาง ภาคเหนือ ภาคตะวันออกเฉียงเหนือ ภาคใต้ และทั่วราชอาณาจักร

บทที่ 3

ผลการสำมะโน

3.1 ข้อมูลทั่วไปของสถานประกอบการอุตสาหกรรม การผลิต

3.1.1 จำนวนสถานประกอบการ

ผลจากการทำสำมะโนอุตสาหกรรม พ.ศ. 2560 ของจังหวัดลพบุรี มีจำนวนสถานประกอบการทั้งสิ้น 3,319 แห่ง พบว่า ส่วนใหญ่เป็นสถานประกอบการที่ตั้งอยู่ในอำเภอเมือง

ลพบุรี มีจำนวน 1,014 แห่ง ร้อยละ 30.5 รองลงมาคืออำเภอโคกเจริญ มีจำนวน 373 แห่งร้อยละ 11.2 อำเภอชัยบาดาล มีจำนวน 325 แห่ง ร้อยละ 9.8 ส่วนอำเภอสระโบสถ์มีจำนวนสถานประกอบการน้อยที่สุด มีจำนวน 63 แห่ง ร้อยละ 1.9 (ตาราง 3.1)

ตาราง 3.1 จำนวนและร้อยละของสถานประกอบการอุตสาหกรรมการผลิต จำแนกตามอำเภอ

อำเภอ	จำนวน	ร้อยละ
รวม	3,319	100.0
อำเภอเมืองลพบุรี	1,014	30.5
อำเภอโคกเจริญ	373	11.2
อำเภอโคกสำโรง	314	9.5
อำเภอชัยบาดาล	325	9.8
อำเภอท่าม่วง	227	6.8
อำเภอท่าหลวง	187	5.6
อำเภอบ้านหมี่	315	9.5
อำเภอพัฒนานิคม	219	6.6
อำเภอลำสนธิ	94	2.9
อำเภอสระโบสถ์	63	1.9
อำเภอหนองม่วง	188	5.7

3.1.2 หมวดย่อยอุตสาหกรรม

ผลจากสำมะโนอุตสาหกรรม พ.ศ. 2560 การเก็บรวบรวมข้อมูลรายละเอียด: การจ้างนับเมื่อพิจารณาจำนวนสถานประกอบการ ตามหมวดย่อยอุตสาหกรรม พบว่า สถานประกอบการอุตสาหกรรมการผลิตที่ตั้งอยู่ในจังหวัดลพบุรี ส่วนใหญ่ ร้อยละ 25.6 ประกอบอุตสาหกรรม *การผลิตประเภทผลิตภัณฑ์อาหาร* รองลงมาเป็น

อุตสาหกรรม *การผลิตเสื้อผ้าและเครื่องแต่งกาย* ร้อยละ 16.7 สถานประกอบการ *การผลิตสิ่งทอ* ร้อยละ 12.2 สำหรับการประกอบการอุตสาหกรรมการผลิตในหมวดย่อยอื่นๆ นอกเหนือจากที่กล่าวข้างต้น แต่ละหมวดย่อยมีสัดส่วนต่ำกว่าร้อยละ 10.0

หากพิจารณาเกี่ยวกับขนาดของสถานประกอบการ พบว่า ส่วนใหญ่เป็นสถานประกอบการที่มีคนทำงาน 1-15 คน ร้อยละ 94.9 และสถานประกอบการที่มีคนทำงานตั้งแต่ 16 คนขึ้นไป มีเพียงร้อยละ 5.1 (ตาราง 3.2)

ตาราง 3.2 จำนวนและร้อยละของสถานประกอบการอุตสาหกรรมการผลิต จำแนกตามหมวดย่อยอุตสาหกรรมและขนาดของสถานประกอบการ

หมวดย่อยอุตสาหกรรม	รวม	ขนาดของสถานประกอบการ					
		1 – 15 คน	16 – 25 คน	26 – 30 คน	31 – 50 คน	51 – 200 คน	มากกว่า 200 คน
รวม	3,319	3,149	47	14	40	49	20
	100.0	94.9	1.4	0.4	1.2	1.5	0.6
การผลิตผลิตภัณฑ์อาหาร	850	784	17	6	20	14	9
	100.0	92.2	2.0	0.7	2.4	1.7	1.1
การผลิตเครื่องดื่ม	52	50	2	-	-	-	-
	100.0	96.2	3.9	-	-	-	-
การผลิตสิ่งทอ	404	399	-	1	1	2	1
	100.0	98.8	-	0.3	0.3	0.5	0.3
การผลิตเสื้อผ้าเครื่องแต่งกาย	553	547	1	1	1	1	2
	100.0	98.9	0.2	0.2	0.2	0.2	0.4
การผลิตเครื่องหนังและผลิตภัณฑ์ที่เกี่ยวข้อง	18	15	1	1	-	-	1
	100.0	83.3	5.6	5.6	-	-	5.6
การผลิตไม้และผลิตภัณฑ์จากไม้และไม้ก๊อก(ยกเว้นเฟอร์นิเจอร์) การผลิตสิ่งของจากฟางและวัสดุถักสานอื่นๆ	260	252	3	3	1	1	-
	100.0	96.9	1.2	1.2	0.4	0.4	-
การผลิตกระดาษและผลิตภัณฑ์กระดาษ	3	2	-	-	-	1	-
	100.0	66.7	-	-	-	33.3	-
การพิมพ์และการผลิตซ้ำสื่อบันทึกข้อมูล	70	70	-	-	-	-	-
	100.0	100.0	-	-	-	-	-
การผลิตถ่านโค้กและผลิตภัณฑ์ที่ได้จากการถลุงปิโตรเลียม	1	-	-	-	-	1	-
	100.0	-	-	-	-	100.0	-
การผลิตเคมีภัณฑ์และผลิตภัณฑ์เคมี	59	46	5	-	3	5	-
	100.0	78.0	8.5	-	5.1	8.5	-
การผลิตเภสัชภัณฑ์ เคมีภัณฑ์ที่ใช้รักษาโรค และผลิตภัณฑ์จากพืชและสัตว์ที่ใช้รักษาโรค	4	1	1	-	-	2	-
	100.0	25.0	25.0	-	-	50.0	-
การผลิตผลิตภัณฑ์ยางและพลาสติก	45	38	2	-	2	2	1
	100.0	84.4	4.4	-	4.4	4.4	2.2
การผลิตผลิตภัณฑ์อื่นๆ ที่ทำจากแร่โอโลหะ	182	155	7	-	5	13	2
	100.0	85.2	3.9	-	2.8	7.1	1.1
การผลิตโลหะขั้นมูลฐาน	27	24	-	1	1	1	-
	100.0	88.9	-	3.7	3.7	3.7	-
การผลิตผลิตภัณฑ์โลหะประดิษฐ์ (ยกเว้นเครื่องจักรและอุปกรณ์)	259	250	2	1	3	2	1
	100.0	96.5	0.8	0.4	1.2	0.8	0.4
การผลิตผลิตภัณฑ์คอมพิวเตอร์ อิเล็กทรอนิกส์ และอุปกรณ์ที่ใช้ในการทางทัศนศาสตร์	10	1	1	-	2	3	3
	100.0	10.0	10.0	-	20.0	30.0	30.0
การผลิตอุปกรณ์ไฟฟ้า	2	2	-	-	-	-	-
	100.0	100.0	-	-	-	-	-
การผลิตเครื่องจักรและเครื่องมือ ซึ่งมีได้จัดประเภทไว้ในที่อื่น	10	8	1	-	1	-	-
	100.0	80.0	10.0	-	10.0	-	-
การผลิตยานยนต์ รถพ่วง และรถกึ่งพ่วง	19	19	-	-	-	-	-
	100.0	100.0	-	-	-	-	-
การผลิตอุปกรณ์ขนส่งอื่นๆ	3	3	-	-	-	-	-
	100.0	100.0	-	-	-	-	-
การผลิตเฟอร์นิเจอร์	52	52	-	-	-	-	-
	100.0	100.0	-	-	-	-	-

ตาราง 3.2 จำนวนและร้อยละของสถานประกอบการอุตสาหกรรมการผลิต จำแนกตามหมวดย่อยอุตสาหกรรมและขนาดของสถานประกอบการ (ต่อ)

หมวดย่อยอุตสาหกรรม	รวม	ขนาดของสถานประกอบการ					
		1 – 15 คน	16 – 25 คน	26 – 30 คน	31 – 50 คน	51 – 200 คน	มากกว่า 200 คน
การผลิตผลิตภัณฑ์อื่นๆ	267	264	3	-	-	-	-
	100.0	98.9	1.1	-	-	-	-
การซ่อมและการติดตั้งเครื่องจักรและอุปกรณ์	126	125	1	-	-	-	-
	100.0	99.2	0.8	-	-	-	-
การจัดจำหน่ายเสีย	8	7	-	-	-	1	-
	100.0	87.5	-	-	-	12.5	-
การเก็บรวบรวมของเสียการบำบัด และการกำจัดของเสีย รวมถึงการนำของเสียกลับมาใช้ใหม่กิจกรรมการบำบัดและ บริการจัดการของเสียอื่นๆ	35	35	-	-	-	-	-
	100.0	100.0	-	-	-	-	-

หมายเหตุ : - ไม่มีข้อมูล หรือข้อมูลมีค่าเป็น 0 หรือมีข้อมูลจำนวนน้อย

3.1.3 ขนาดของสถานประกอบการ

เมื่อพิจารณาตามขนาดของสถานประกอบการอุตสาหกรรมการผลิต (คนทำงาน) พบว่า สถานประกอบการการผลิตในจังหวัดลพบุรี ส่วนใหญ่ร้อยละ 94.9 หรือ 3,149 แห่ง เป็นสถานประกอบการที่มีคนทำงาน 1-15 คน ส่วนที่เหลือ ร้อยละ 5.1 หรือ 170 แห่ง เป็นสถานประกอบการที่มีคนทำงานมากกว่า 15 คนขึ้นไป ในจำนวนนี้เป็นสถานประกอบการที่มีคนทำงาน 51-200 คน มีจำนวน 49 แห่ง คนทำงาน 16-25 คน มีจำนวน 47 แห่ง คนทำงาน 31-50 คน มีจำนวน 40 แห่ง และคนทำงานมากกว่า 200 คน มีจำนวน 20 แห่ง และสถานประกอบการที่มีคนทำงาน 26-30 คน มีจำนวน 14 แห่ง (ตาราง 3.3)

3.1.4 รูปแบบการจัดตั้งตามกฎหมาย

เมื่อพิจารณาตามรูปแบบการจัดตั้งตามกฎหมาย พบว่า สถานประกอบการอุตสาหกรรมการผลิตส่วนใหญ่ ร้อยละ 89.9 เป็นสถานประกอบการส่วนบุคคล สำหรับสถานประกอบการที่เป็นบริษัทจำกัด บริษัทจำกัด (มหาชน) มีร้อยละ 4.5 เป็นส่วนราชการ รัฐวิสาหกิจ สหกรณ์ กลุ่มแม่บ้าน สมาคม มูลนิธิและอื่นๆ ร้อยละ 3.6 และเป็นห้างหุ้นส่วนจำกัด ห้างหุ้นส่วนสามัญ นิติบุคคล ร้อยละ 2.0 (ตาราง 3.3)

ตาราง 3.3 จำนวนและร้อยละสถานประกอบการอุตสาหกรรมการผลิต จำแนกตามลักษณะของสถานประกอบการ

ลักษณะของสถานประกอบการ	จำนวน	ร้อยละ
รวม	3,319	100.0
ขนาดของสถานประกอบการ		
1 – 15 คน	3,149	94.9
16 – 25 คน	47	1.4
26 – 30 คน	14	0.4
31 – 50 คน	40	1.2
51 – 200 คน	49	1.5
มากกว่า 200 คน	20	0.6

ตาราง 3.3 จำนวนและร้อยละสถานประกอบการอุตสาหกรรมการผลิต จำแนกตามลักษณะของสถานประกอบการ (ต่อ)

ลักษณะของสถานประกอบการ	จำนวน	ร้อยละ
รูปแบบการจัดตั้งตามกฎหมาย		
ส่วนบุคคล	2,984	89.9
ห้างหุ้นส่วนจำกัด ห้างหุ้นส่วนสามัญนิติบุคคล	67	2.0
บริษัทจำกัด บริษัทจำกัด (มหาชน)	150	4.5
ส่วนราชการ รัฐวิสาหกิจสหกรณ์ กลุ่มแม่บ้าน สมาคม มูลนิธิและอื่นๆ	118	3.6
รูปแบบการจัดตั้งทางเศรษฐกิจ		
สำนักงานแห่งเดียว	3,327	97.3
สำนักงานใหญ่	18	0.5
สำนักงานสาขา	74	2.2
ระยะเวลาในการดำเนินการ		
น้อยกว่า 5 ปี	668	20.1
5 - 9 ปี	672	20.3
10 - 19 ปี	1,196	36.0
20 - 29 ปี	514	15.5
ตั้งแต่ 30 ปีขึ้นไป	269	8.1

หมายเหตุ :- ไม่มีข้อมูล หรือข้อมูลมีค่าเป็น 0 หรือมีข้อมูลจำนวนน้อย

3.1.5 ระยะเวลาในการดำเนินการ

เมื่อพิจารณาตามระยะเวลาในการดำเนินการของสถานประกอบการอุตสาหกรรมการผลิตพบว่า สถานประกอบการที่ดำเนินการมาแล้ว 10-19 ปี ร้อยละ 36.0 ดำเนินกิจการมาแล้ว 5-9 ปี ร้อยละ 20.3 ดำเนินกิจการน้อยกว่า 5 ปี ร้อยละ 20.1 ดำเนินกิจการ 20-29 ปี ร้อยละ 15.5 และดำเนินการ 30 ปีขึ้นไป ร้อยละ 8.1 (ตาราง 3.3)

3.2 ข้อมูลสถิติที่สำคัญ จำแนกตามขนาดของสถานประกอบการและหมวดย่อยอุตสาหกรรม

3.2.1 คนทำงานและค่าตอบแทนแรงงาน

1) จำนวนคนทำงาน

ในปี 2560 สถานประกอบการอุตสาหกรรมการผลิตที่ตั้งอยู่ในจังหวัดลพบุรี มีจำนวน 3,319 แห่ง คนทำงาน 34,295 คน ซึ่งส่วนใหญ่ปฏิบัติงานในสถานประกอบการขนาดใหญ่ 20 แห่ง ที่มีคนทำงานมากกว่า 200 คน คิดเป็นร้อยละ 54.4 รองลงมาคือ สถานประกอบการ

ขนาดเล็ก จำนวน 8,117 แห่ง ที่มีคนทำงาน 1-15 คน ร้อยละ 23.7 นอกนั้น กระจายอยู่ในสถานประกอบการอุตสาหกรรมการผลิตที่มีคนทำงาน 51-200 คน , 31-50 คน , 16-25 คน และ 26-30 คน คิดเป็นร้อยละ 13.6 , 4.4 , 2.7 และ 1.2 ตามลำดับ

เมื่อจำแนกคนทำงานตามหมวดย่อยอุตสาหกรรมต่างๆ พบว่า ส่วนใหญ่ ร้อยละ 44.1 ทำงานในอุตสาหกรรมการผลิตผลิตภัณฑ์อาหาร รองลงมาอยู่ในการผลิตผลิตภัณฑ์อื่นๆ ที่ทำจากแร่ โลหะ ร้อยละ 13.1 อยู่ในอุตสาหกรรมการผลิตผลิตภัณฑ์คอมพิวเตอร์ อิเล็กทรอนิกส์ และอุปกรณ์ที่ใช้ในทางทัศนศาสตร์ ร้อยละ 12.3 สำหรับคนทำงานที่ปฏิบัติงานในอุตสาหกรรมอื่นๆ นอกจากที่กล่าวข้างต้น ในแต่ละหมวดย่อย มีจำนวนต่ำกว่า ร้อยละ 6.0 (ตาราง 3.4)

2) จำนวนลูกจ้าง

เมื่อพิจารณาเกี่ยวกับลูกจ้างที่ปฏิบัติงานในสถานประกอบการอุตสาหกรรมการผลิต พบว่า ส่วนใหญ่เป็นลูกจ้างในสถานประกอบการขนาดใหญ่ 20 แห่ง ที่มีคนทำงานมากกว่า 200 คน คิดเป็นร้อยละ 63.4 รองลงมาคือ สถานประกอบการที่มีคนทำงาน 51-200 คน จำนวน 49 แห่ง มีลูกจ้าง 4,665 คน ร้อยละ 15.8 นอกจากนี้ กระจายอยู่ในสถานประกอบการอุตสาหกรรมการผลิตอื่นที่มีคนทำงาน 1-15 คน , 31-50 คน , 16-25 คน และ 26-30 คน คิดเป็นร้อยละ 11.5 , 5.0 , 3.0 และ 1.3 ตามลำดับ

หากจำแนกลูกจ้างตามหมวดย่อยอุตสาหกรรมต่างๆ พบว่า ส่วนใหญ่ ร้อยละ 46.6 ทำงานในอุตสาหกรรมการผลิตผลิตภัณฑ์อาหาร รองลงมาอยู่ในการผลิตผลิตภัณฑ์อื่นๆ ที่ทำจากแร่โลหะ ร้อยละ 14.4 อยู่ในอุตสาหกรรมการผลิตผลิตภัณฑ์คอมพิวเตอร์ อิเล็กทรอนิกส์ และอุปกรณ์ที่ใช้ในการทางทัศนศาสตร์ ร้อยละ 14.3 สำหรับลูกจ้างที่ปฏิบัติงานในอุตสาหกรรมอื่นๆ นอกจากที่กล่าวข้างต้น แต่ละหมวดย่อยมีจำนวนต่ำกว่า ร้อยละ 5.0 (ตาราง 3.4)

3) ค่าตอบแทนแรงงาน

ในปี 2560 ลูกจ้างในอุตสาหกรรมการผลิตในจังหวัดลพบุรี ได้รับค่าตอบแทนแรงงาน ประมาณ 3,804.6 ล้านบาท โดยลูกจ้างในสถานประกอบการอุตสาหกรรมการผลิต ขนาดใหญ่ ที่มีคนทำงานมากกว่า 200 คน มีจำนวนค่าตอบแทนแรงงานสูงสุด 2,738.9 ล้านบาท สำหรับสถานประกอบการอุตสาหกรรมการผลิตที่มีคนทำงาน 26-30 คน มีจำนวนค่าตอบแทนแรงงานน้อยที่สุด 27.8 ล้านบาท

หากจำแนกค่าตอบแทนแรงงานตามหมวดย่อยอุตสาหกรรมต่างๆ พบว่า สถานประกอบการอุตสาหกรรมการผลิตผลิตภัณฑ์อาหาร มีค่าตอบแทนแรงงานสูงสุด 1,789.3 ล้านบาท รองลงมาอยู่ในสถานประกอบการอุตสาหกรรมการผลิตผลิตภัณฑ์อื่นๆ ที่ทำจากแร่โลหะ มีค่าตอบแทนแรงงาน 621.9 ล้านบาท ส่วนค่าตอบแทนแรงงาน ในอุตสาหกรรมการผลิต ยานยนต์ รถพ่วง และรถกึ่งพ่วง มีจำนวนต่ำสุด คือ 2.7 ล้านบาท (ตาราง 3.4)

4) ค่าตอบแทนแรงงานเฉลี่ย

ในปี 2560 ลูกจ้างในอุตสาหกรรมการผลิตในจังหวัดลพบุรี ได้รับค่าตอบแทนแรงงาน ประมาณ 3,804.6 ล้านบาท หรือเฉลี่ยต่อคนต่อปี ประมาณ 129,260.0 บาท โดยลูกจ้างในอุตสาหกรรมการผลิตการจัดการน้ำเสีย ได้รับค่าตอบแทนต่อคนต่อปีสูงสุด คือ 183,947.7 บาท รองลงมาคือ ลูกจ้างที่ปฏิบัติงานในอุตสาหกรรมการผลิตผลิตภัณฑ์โลหะประดิษฐ์ (ยกเว้นเครื่องจักรและอุปกรณ์) ได้รับค่าตอบแทน ประมาณ 155,837.2 บาท สำหรับลูกจ้างที่ปฏิบัติงานในอุตสาหกรรมอื่นๆ นอกจากที่กล่าวข้างต้นแต่ละหมวดย่อย ได้รับค่าตอบแทนเฉลี่ยต่อคนต่อปี ต่ำกว่า 150,000 บาท (ตาราง 3.4)

ตาราง 3.4 คนทำงาน ลูกจ้าง และค่าตอบแทนแรงงาน จำแนกตามขนาดของสถานประกอบการและหมวดย่อยอุตสาหกรรม

ขนาดของสถานประกอบการ/ หมวดย่อยอุตสาหกรรม	จำนวน สถาน ประกอบการ (แห่ง)	คนทำงาน		ลูกจ้าง		ค่าตอบแทนแรงงาน	
		จำนวน	ร้อยละ	จำนวน	ร้อยละ	มูลค่า	เฉลี่ยต่อ คนต่อปี
		(คน)		(คน)		(พันบาท)	(บาท)
รวม	3,319	34,295	100.0	29,434	100.0	3,804,635.2	129,259.9
ขนาดของสถานประกอบการ							
1 – 15 คน	3,149	8,117	23.7	3,381	11.5	249,361.2	73,753.7
16 – 25 คน	47	946	2.7	891	3.0	75,699.6	84,960.2
26 – 30 คน	14	402	1.2	382	1.3	27,750.9	72,646.3
31 – 50 คน	40	1,507	4.4	1,469	5.0	127,861.3	87,039.7
51 – 200 คน	49	4,676	13.6	4,665	15.8	585,086.0	125,420.4
มากกว่า 200 คน	20	18,647	54.4	18,647	63.4	2,738,876.2	146,880.3
หมวดย่อยอุตสาหกรรม							
การผลิตผลิตภัณฑ์อาหาร	850	15,112	44.1	13,717	46.6	1,789,295.6	130,443.7
การผลิตเครื่องดื่ม	52	292	0.9	198	0.7	12,983.3	65,572.4
การผลิตสิ่งทอ	404	1,375	4.0	665	2.3	41,692.1	62,694.8
การผลิตเสื้อผ้าเครื่องแต่งกาย	553	1,721	5.0	1,111	3.8	136,686.6	123,030.3
การผลิตเครื่องหนังและผลิตภัณฑ์ที่เกี่ยวข้อง	18	359	1.0	332	1.1	48,227.5	145,263.4
การผลิตไม้และผลิตภัณฑ์จากไม้และไม้ก๊อก (ยกเว้นเฟอร์นิเจอร์) การผลิตสิ่งของจากฟางและวัสดุจากสานอื่นๆ	260	755	2.2	410	1.4	26,367.9	64,312.0
การผลิตกระดาษและผลิตภัณฑ์กระดาษ	3	D	D	D	D	D	D
การพิมพ์และการผลิตซ้ำสื่อบันทึกข้อมูล	70	209	0.6	69	0.2	7,118.4	103,165.4
การผลิตยานี้กั๊กและผลิตภัณฑ์ที่ได้จากการกลั่นปิโตรเลียม	1	D	D	D	D	D	D
การผลิตเคมีภัณฑ์และผลิตภัณฑ์เคมี	59	1,004	2.9	925	3.1	119,157.1	128,818.5
การผลิตเภสัชภัณฑ์ เคมีภัณฑ์ที่ใช้รักษาโรค และผลิตภัณฑ์จากพืชและสัตว์ที่ใช้รักษาโรค	4	138	0.4	137	0.5	16,516.6	120,559.1
การผลิตผลิตภัณฑ์ยางและพลาสติก	45	1,381	4.0	1,325	4.5	168,574.2	127,225.8
การผลิตผลิตภัณฑ์อื่นๆ ที่ทำจากแร่โลหะ	182	4,499	13.1	4,245	14.4	621,870.6	146,494.8
การผลิตโลหะขั้นมูลฐาน	27	290	0.8	250	0.8	38,959.3	155,837.4
การผลิตผลิตภัณฑ์โลหะประดิษฐ์ (ยกเว้นเครื่องจักรและอุปกรณ์)	259	1,290	3.8	932	3.2	105,887.2	113,612.8
การผลิตผลิตภัณฑ์คอมพิวเตอร์ อิเล็กทรอนิกส์ และอุปกรณ์ที่ใช้ในการทางทัศนศาสตร์	10	4,217	12.3	4,216	14.3	588,772.1	139,651.8
การผลิตอุปกรณ์ไฟฟ้า	2	D	D	D	D	D	D
การผลิตเครื่องจักรและเครื่องมือ ซึ่งมีได้จัดประเภทไว้ในที่อื่น	10	104	0.3	86	0.3	9,728.3	113,119.2
การผลิตยานยนต์ รถพ่วง และรถกึ่งพ่วง	19	55	0.2	25	0.1	2,566.3	102,650.8
การผลิตอุปกรณ์ขนส่งอื่นๆ	3	D	D	D	D	D	D
การผลิตเฟอร์นิเจอร์	52	138	0.4	43	0.1	3,347.1	77,840.0
การผลิตผลิตภัณฑ์อื่นๆ	267	612	1.8	245	0.8	8,045.7	32,839.6
การซ่อมและการติดตั้งเครื่องจักรและอุปกรณ์	126	312	0.9	160	0.5	14,754.0	92,212.6
การจัดการน้ำเสีย	8	88	0.3	75	0.3	13,796.0	183,946.7
การเก็บรวบรวมของเสียการบำบัด และการกำจัดของเสีย รวมถึงการนำของเสียกลับมาใช้ใหม่	35	168	0.5	100	0.3	7,696.1	76,960.5

หมายเหตุ :- ไม่มีข้อมูล หรือข้อมูลมีค่าเป็น 0 หรือมีข้อมูลจำนวนน้อย

3.2.2 มูลค่าผลผลิต ค่าใช้จ่ายชั้นกลาง และมูลค่าเพิ่ม

1) มูลค่าผลผลิต

จากตาราง 3.5 พบว่า สถานประกอบการอุตสาหกรรมการผลิตในจังหวัดลพบุรี มีมูลค่าผลผลิตรวมทั้งสิ้นประมาณ 122,365.5 ล้านบาท โดยมีสัดส่วนของมูลค่าเพิ่มต่อมูลค่าผลผลิตประมาณร้อยละ 26.3

หากพิจารณาตามขนาดของสถานประกอบการ พบว่า สถานประกอบการอุตสาหกรรมการผลิตที่มีคนทำงานมากกว่า 200 คน มีมูลค่าผลผลิตสูงสุดถึงร้อยละ 73.2 หรือประมาณ 89,631.4 ล้านบาท รองลงมาคือ สถานประกอบการที่มีคนทำงาน 51-200 คน มูลค่าผลผลิต 27,272.8 ล้านบาท คิดเป็นร้อยละ 22.3 นอกนั้น กระจายอยู่ในสถานประกอบการอุตสาหกรรมการผลิตที่มีคนทำงาน 1-50 คน ร้อยละ 4.3

เมื่อพิจารณาตามหมวดย่อยอุตสาหกรรมประเภทต่างๆ พบว่า มูลค่าผลผลิตของสถานประกอบการ ส่วนใหญ่มาจาก อุตสาหกรรมการผลิตผลิตภัณฑ์คอมพิวเตอร์ อิเล็กทรอนิกส์ และอุปกรณ์ที่ใช้ในการทางทัศนศาสตร์ มี 56,356.6 ล้านบาท ร้อยละ 46.1 รองลงมาคือ อุตสาหกรรมการผลิตผลิตภัณฑ์อาหาร มีมูลค่าผลผลิต 42,801.2 ล้านบาท ร้อยละ 35.0 อุตสาหกรรมการผลิตผลิตภัณฑ์อื่นๆ ที่ทำจากแร่โลหะ มีมูลค่าผลผลิต 8,804.0 ล้านบาท ร้อยละ 7.2 นอกจากนี้ที่กล่าวมาข้างต้น อุตสาหกรรมการผลิตในแต่ละหมวดย่อย มีมูลค่าผลผลิตต่ำกว่า 5,000.0 ล้านบาท หรือร้อยละ 5.0 (ตาราง 3.4)

2) ค่าใช้จ่ายชั้นกลาง

ในด้านค่าใช้จ่ายชั้นกลางของสถานประกอบการอุตสาหกรรมการผลิตในจังหวัดลพบุรี มีมูลค่าผลผลิตรวมทั้งสิ้นประมาณ 90,235.5 ล้านบาท

หากพิจารณาตามขนาดของสถานประกอบการ พบว่า สถานประกอบการอุตสาหกรรมการผลิตที่มีคนทำงานมากกว่า 200 คน มีค่าใช้จ่ายชั้นกลางสูงสุด คิดเป็นร้อยละ 74.2 หรือ 66,999.1 ล้านบาท รองลงมาคือ สถานประกอบการ ที่มีคนทำงาน 51-200 คน มีค่าใช้จ่ายชั้นกลาง 19,552.0 ล้านบาท คิดเป็นร้อยละ 21.7 นอกนั้น กระจายอยู่ในสถานประกอบการอุตสาหกรรมการผลิต ที่มีคนทำงาน 1-50 คน ร้อยละ 4.1

เมื่อพิจารณาตามหมวดย่อยอุตสาหกรรมประเภทต่างๆ พบว่า ค่าใช้จ่ายชั้นกลางของสถานประกอบการอุตสาหกรรมการผลิตประเภทผลิตภัณฑ์คอมพิวเตอร์ อิเล็กทรอนิกส์ และอุปกรณ์ที่ใช้ในการทางทัศนศาสตร์ มีประมาณ 41,298.7 ล้านบาท คิดเป็นร้อยละ 45.8 รองลงมาคือ อุตสาหกรรมการผลิตผลิตภัณฑ์อาหาร มีประมาณ 31,821.0 ล้านบาท คิดเป็นร้อยละ 35.3 นอกจากนี้ที่กล่าวมาข้างต้น อุตสาหกรรมการผลิตในแต่ละหมวดย่อย มีค่าใช้จ่ายชั้นกลางต่ำกว่า 6,677.2 ล้านบาท หรือร้อยละ 8.0 (ตาราง 3.4)

3) มูลค่าเพิ่ม

จากตาราง 3.5 แสดงให้เห็นว่าสถานประกอบการอุตสาหกรรมการผลิตในจังหวัดลพบุรี มีมูลค่าเพิ่มประมาณ 32,130.1 ล้านบาท

หากพิจารณาตามขนาดของสถานประกอบการ พบว่า สถานประกอบการอุตสาหกรรมการผลิตที่มีคนทำงานมากกว่า 200 คน มีมูลค่าเพิ่มสูงสุดถึงร้อยละ 70.4 หรือประมาณ 22,632.3 ล้านบาท รองลงมาคือ สถานประกอบการที่มีคนทำงาน 51-200 คน มีมูลค่าเพิ่ม 7,720.7 ล้านบาท คิดเป็นร้อยละ 24.0 นอกนั้น กระจายอยู่ในสถานประกอบการอุตสาหกรรมการผลิต ที่มีคนทำงาน 1-50 คน ร้อยละ 5.5

เมื่อพิจารณาตามหมวดย่อย อุตสาหกรรมประเภทต่างๆ พบว่า มูลค่าเพิ่มของสถานประกอบการ ส่วนใหญ่มาจากอุตสาหกรรม *การผลิตผลิตภัณฑ์คอมพิวเตอร์ อิเล็กทรอนิกส์ และอุปกรณ์ที่ใช้ในการทางทัศนศาสตร์* มีมูลค่า 15,057.9 ล้านบาท ร้อยละ 46.9 รองลงมาคือ อุตสาหกรรม *การผลิตผลิตภัณฑ์อาหาร* มีมูลค่าผลผลิต 10,980.2 ล้านบาท ร้อยละ 34.2 อุตสาหกรรม *การผลิตผลิตภัณฑ์อื่นๆ* ที่ทำจากแร่โลหะ มีมูลค่าผลผลิต 2,126.7 ล้านบาท ร้อยละ 6.6 นอกจากนี้ที่กล่าวมาข้างต้น อุตสาหกรรมการผลิตในแต่ละหมวดย่อย มีมูลค่าเพิ่มต่ำกว่า 1,600.0 ล้านบาท หรือร้อยละ 5.0

ตาราง 3.5 มูลค่าผลผลิต ค่าใช้จ่ายขั้นกลาง และมูลค่าเพิ่มของสถานประกอบการอุตสาหกรรมการผลิต จำแนกตามขนาดของสถานประกอบการ และหมวดย่อยอุตสาหกรรม

ขนาดของสถานประกอบการ/ หมวดย่อยอุตสาหกรรม	มูลค่าผลผลิต		ค่าใช้จ่ายขั้นกลาง		มูลค่าเพิ่ม		มูลค่าเพิ่ม ต่อมูลค่า ผลผลิต (ร้อยละ)
	มูลค่า (พันบาท)	ร้อยละ	มูลค่า (พันบาท)	ร้อยละ	มูลค่า (พันบาท)	ร้อยละ	
รวม	122,365,545.4	100.0	90,235,457.2	100.0	32,130,088.1	100.0	26.3
ขนาดของสถานประกอบการ							
1 - 15 คน	2,372,696.2	1.9	1,531,297.0	1.7	841,399.3	2.6	35.5
16 - 25 คน	1,273,814.2	1.0	875,024.5	1.0	398,789.7	1.2	31.3
26 - 30 คน	292,171.6	0.2	196,196.6	0.2	95,975.0	0.3	32.8
31 - 50 คน	1,522,690.3	1.2	1,081,817.9	1.2	440,872.4	1.4	29.0
51 - 200 คน	27,272,775.3	22.3	19,552,047.7	21.7	7,720,727.6	24.0	28.3
มากกว่า 200 คน	89,631,397.8	73.2	66,999,073.6	74.2	22,632,324.2	70.4	25.3

ตาราง 3.5 มูลค่าผลผลิต ค่าใช้จ่ายชั้นกลาง และมูลค่าเพิ่มของสถานประกอบการอุตสาหกรรมการผลิต จำแนกตามขนาดของสถานประกอบการ และหมวดย่อยอุตสาหกรรม (ต่อ)

ขนาดของสถานประกอบการ/ หมวดย่อยอุตสาหกรรม	มูลค่าผลผลิต		ค่าใช้จ่ายชั้นกลาง		มูลค่าเพิ่ม		มูลค่าเพิ่ม ต่อมูลค่า ผลผลิต (ร้อยละ)
	มูลค่า (พันบาท)	ร้อยละ	มูลค่า (พันบาท)	ร้อยละ	มูลค่า (พันบาท)	ร้อยละ	
หมวดย่อยอุตสาหกรรม							
การผลิตผลิตภัณฑ์อาหาร	42,801,232.5	35.0	31,820,980.7	35.3	10,980,251.8	34.2	25.7
การผลิตเครื่องดื่ม	76,378.8	0.1	45,087.8	0.1	31,291.0	0.1	41.0
การผลิตสิ่งทอ	1,437,308.6	1.2	1,250,621.5	1.4	186,687.1	0.6	13.0
การผลิตเสื้อผ้าเครื่องแต่งกาย	907,273.1	0.7	644,478.5	0.7	262,794.6	0.8	29.0
การผลิตเครื่องหนังและผลิตภัณฑ์ที่เกี่ยวข้อง	128,637.2	0.1	92,399.6	0.1	36,237.5	0.1	28.2
การผลิตไม้และผลิตภัณฑ์จากไม้และไม้ก๊อก (ยกเว้นเฟอร์นิเจอร์) การผลิตสิ่งของจากฟาง และวัสดุถักสานอื่นๆ	415,589.4	0.3	302,898.4	0.3	112,691.0	0.4	27.1
การผลิตกระดาษและผลิตภัณฑ์กระดาษ	D	D	D	D	D	D	D
การพิมพ์และการผลิตซ้ำสื่อบันทึกข้อมูล	58,548.8	-	36,837.7	-	21,711.0	0.1	37.1
การผลิตถ่านโค้กและผลิตภัณฑ์ที่ได้จากการถลุง ปิโตรเลียม	D	D	D	D	D	D	D
การผลิตเคมีภัณฑ์และผลิตภัณฑ์เคมี	4,920,761.0	4.0	3,387,494.7	3.8	1,533,266.3	4.8	31.2
การผลิตเภสัชภัณฑ์ เคมีภัณฑ์ที่ใช้รักษาโรค และ ผลิตภัณฑ์จากพืชและสัตว์ที่ใช้รักษาโรค	1,869,133.6	1.5	1,407,082.4	1.6	462,051.3	1.4	24.7
การผลิตผลิตภัณฑ์ยางและพลาสติก	1,481,464.0	1.2	1,137,233.9	1.3	344,230.2	1.1	23.2
การผลิตผลิตภัณฑ์อื่นๆ ที่ทำจากแร่โลหะ	8,803,985.5	7.2	6,677,239.0	7.4	2,126,746.5	6.6	24.2
การผลิตโลหะขั้นมูลฐาน	707,362.7	0.6	563,740.3	0.6	143,622.4	0.4	20.3
การผลิตผลิตภัณฑ์โลหะประดิษฐ์ (ยกเว้น เครื่องจักรและอุปกรณ์)	700,641.2	0.6	466,194.3	0.5	234,446.9	0.7	33.5
การผลิตผลิตภัณฑ์คอมพิวเตอร์ อิเล็กทรอนิกส์ และอุปกรณ์ที่ใช้ในการทางทัศนศาสตร์	56,356,603.9	46.1	41,298,665.5	45.8	15,057,938.4	46.9	26.7
การผลิตอุปกรณ์ไฟฟ้า	D	D	D	D	D	D	D
การผลิตเครื่องจักรและเครื่องมือ ซึ่งมีได้จัด ประเภทไว้ในที่อื่น	66,335.8	0.1	46,214.0	0.1	20,121.8	0.1	30.3
การผลิตยานยนต์ รถพ่วง และรถกึ่งพ่วง	14,868.2	-	8,227.0	-	6,641.1	-	44.7
การผลิตอุปกรณ์ขนส่งอื่นๆ	D	D	D	D	D	D	D
การผลิตเฟอร์นิเจอร์	30,907.7	-	18,531.3	-	12,376.4	-	40.0
การผลิตผลิตภัณฑ์อื่นๆ	61,901.7	0.1	36,481.7	-	25,420.0	0.1	41.1
การซ่อมและการติดตั้งเครื่องจักรและอุปกรณ์	137,127.8	0.1	84,853.5	0.1	52,274.3	0.2	38.1
การจัดการน้ำเสีย	487,459.9	0.4	267,110.5	0.3	220,349.4	0.7	45.2
การเก็บรวบรวมของเสีย การบำบัดและการกำจัด ของเสียรวมถึงการนำของเสียกลับมาใช้ใหม่	38,464.8	-	23,481.2	-	14,983.6	-	39.0

หมายเหตุ : - ไม่มีข้อมูล หรือข้อมูลมีค่าเป็น 0 หรือมีข้อมูลจำนวน

3.2.3 มูลค่าผลผลิตและมูลค่าเพิ่มเฉลี่ยต่อสถานประกอบการ

จากตาราง 3.6 พบว่า สถานประกอบการอุตสาหกรรมการผลิตในจังหวัดลพบุรี มีมูลค่าผลผลิตเฉลี่ยต่อสถานประกอบการ ประมาณ 36.9 ล้านบาท และมูลค่าเพิ่มเฉลี่ยต่อสถานประกอบการประมาณ 9.7 ล้านบาท

หากพิจารณาตามขนาดของสถานประกอบการ พบว่า สถานประกอบการที่มีคนทำงานมากกว่า 200 คน มีมูลค่าผลผลิตเฉลี่ยต่อสถานประกอบการ ประมาณ 4,481.6 ล้านบาท และมูลค่าเพิ่มเฉลี่ยต่อสถานประกอบการประมาณ 1,131.6 ล้านบาท รองลงมาคือ สถานประกอบการที่มีคนทำงาน 51-200 คน มีมูลค่าผลผลิตเฉลี่ยต่อสถานประกอบการ ประมาณ 556.6 ล้านบาท และมูลค่าเพิ่มเฉลี่ยต่อสถานประกอบการประมาณ 157.6 ล้านบาท นอกนั้นกระจาย อยู่ในสถานประกอบการการผลิตที่มีคนทำงาน 1-50 คน ซึ่งมีมูลค่าต่ำกว่า 40.0 ล้านบาท

เมื่อพิจารณาในแต่ละหมวดย่อยอุตสาหกรรม พบว่า สถานประกอบการอุตสาหกรรม *การผลิตผลิตภัณฑ์คอมพิวเตอร์ อิเล็กทรอนิกส์ และอุปกรณ์ที่ใช้ในการทางทัศนศาสตร์* มีมูลค่าผลผลิตเฉลี่ยต่อสถานประกอบการ ประมาณ 5,635.7 ล้านบาท และมูลค่าเพิ่มเฉลี่ยต่อสถานประกอบการประมาณ 1,505.8 ล้านบาท รองลงมาคือ *การผลิตเภสัชภัณฑ์* มีมูลค่าผลผลิตเฉลี่ยต่อสถานประกอบการ ประมาณ 467.3 ล้านบาท และมูลค่าเพิ่มเฉลี่ยต่อสถานประกอบการ ประมาณ 115.5 ล้านบาท นอกนั้นกระจายอยู่ในหมวดอุตสาหกรรมย่อยอื่นๆ (ตาราง 3.6)

3.2.4 มูลค่าผลผลิตและมูลค่าเพิ่มเฉลี่ยต่อคนทำงาน

ในด้านมูลค่าผลผลิตและมูลค่าเพิ่มเฉลี่ยต่อคนทำงาน พบว่าสถานประกอบการอุตสาหกรรมการผลิต มีมูลค่าผลผลิตเฉลี่ยต่อคนทำงานประมาณ 3.6 ล้านบาท และมูลค่าเพิ่มเฉลี่ยต่อคนทำงานประมาณ 0.9 ล้านบาท

เมื่อพิจารณาตามขนาดของสถานประกอบการ พบว่า สถานประกอบการที่มีคนทำงาน 51-200 คน มีมูลค่าผลผลิตเฉลี่ยต่อคนทำงาน ประมาณ 5.8 ล้านบาท และมูลค่าเพิ่มเฉลี่ยต่อคนทำงาน ประมาณ 1.7 ล้านบาท รองลงมาคือ สถานประกอบการที่มีคนทำงาน 200 คนขึ้นไป มีมูลค่าผลผลิตเฉลี่ยต่อคนทำงาน ประมาณ 4.8 ล้านบาท และมูลค่าเพิ่มเฉลี่ยต่อคนทำงาน ประมาณ 1.2 ล้านบาท นอกนั้นกระจายอยู่ในสถานประกอบการการผลิตที่มีคนทำงาน 1-50 คน ซึ่งมีมูลค่าต่ำกว่า 1.0 ล้านบาท

เมื่อพิจารณาในแต่ละหมวดย่อยอุตสาหกรรม พบว่า สถานประกอบการอุตสาหกรรม *การผลิตเภสัชภัณฑ์ เคมีภัณฑ์ที่ใช้รักษาโรค และผลิตภัณฑ์จากพืชและสัตว์ที่ใช้รักษาโรค* มีมูลค่าผลผลิตเฉลี่ยต่อคนทำงาน ประมาณ 13.5 ล้านบาท และมูลค่าเพิ่มเฉลี่ยต่อคนทำงาน ประมาณ 3.3 ล้านบาท รองลงมาคือ *ผลิตภัณฑ์คอมพิวเตอร์ อิเล็กทรอนิกส์ และอุปกรณ์ที่ใช้ในการทางทัศนศาสตร์* มีมูลค่าผลผลิตเฉลี่ยต่อคนทำงาน ประมาณ 13.4 ล้านบาท และมูลค่าเพิ่มเฉลี่ยต่อคนทำงาน ประมาณ 3.6 ล้านบาท นอกนั้นกระจายอยู่ในหมวดอุตสาหกรรมย่อยอื่นๆ (ตาราง 3.6)

ตาราง 3.6 มูลค่าผลผลิต มูลค่าเพิ่มเฉลี่ยต่อสถานประกอบการและต่อคนทำงาน จำแนกตามขนาดของสถานประกอบการและหมวดย่อยอุตสาหกรรม

หน่วย : พันบาท

ขนาดของสถานประกอบการ/ หมวดย่อยอุตสาหกรรม	มูลค่าผลผลิตเฉลี่ยต่อ		มูลค่าเพิ่มเฉลี่ยต่อ	
	สถานประกอบการ	คนทำงาน	สถานประกอบการ	คนทำงาน
รวม	36,868.2	3,568.0	9,680.7	936.9
ขนาดของสถานประกอบการ				
1 - 15 คน	753.5	292.3	267.2	103.7
16 - 25 คน	27,102.4	1,346.5	8,484.9	421.6
26 - 30 คน	20,869.4	726.8	6,855.4	238.7
31 - 50 คน	38,067.3	1,010.4	11,021.8	292.5
51 - 200 คน	556,587.3	5,832.5	157,565.9	1,651.1
มากกว่า 200 คน	4,481,569.9	4,806.7	1,131,616.2	1,213.7
หมวดย่อยอุตสาหกรรม				
การผลิตผลิตภัณฑ์อาหาร	50,354.4	2,832.3	12,917.9	726.6
การผลิตเครื่องตี	1,468.8	261.6	601.8	107.2
การผลิตสิ่งทอ	3,557.7	1,045.3	462.1	135.8
การผลิตเสื้อผ้าเครื่องแต่งกาย	1,640.6	527.2	475.2	152.7
การผลิตเครื่องหนังและผลิตภัณฑ์ที่เกี่ยวข้อง	7,146.5	358.3	2,013.2	100.9
การผลิตไม้และผลิตภัณฑ์จากไม้และไม้ก๊อก (ยกเว้นเฟอร์นิเจอร์) การผลิตสิ่งของจากฟาง และวัสดุถักสานอื่นๆ	1,598.4	550.4	433.4	149.3
การผลิตกระดาษและผลิตภัณฑ์กระดาษ	D	D	D	D
การพิมพ์และการผลิตซ้ำสื่อบันทึกข้อมูล	836.4	280.1	310.2	103.9
การผลิตถ่านโค้กและผลิตภัณฑ์ที่ได้จากการถลุงปิโตรเลียม	D	D	D	D
การผลิตเคมีภัณฑ์และผลิตภัณฑ์เคมี	83,402.7	4,901.2	25,987.6	1,527.2
การผลิตเภสัชภัณฑ์ เคมีภัณฑ์ที่ใช้รักษาโรค และผลิตภัณฑ์จากพืชและสัตว์ที่ใช้รักษาโรค	467,283.4	13,544.4	115,512.8	3,348.2
การผลิตผลิตภัณฑ์ยางและพลาสติก	32,921.4	1,072.7	7,649.6	249.3
การผลิตผลิตภัณฑ์อื่นๆ ที่ทำจากแร่โลหะ	48,373.5	1,956.9	11,685.4	472.7
การผลิตโลหะขั้นมูลฐาน	26,198.6	2,439.2	5,319.3	495.2
การผลิตผลิตภัณฑ์โลหะประดิษฐ์ (ยกเว้น เครื่องจักรและอุปกรณ์)	2,705.2	543.1	905.2	181.7
การผลิตผลิตภัณฑ์คอมพิวเตอร์ อิเล็กทรอนิกส์ และอุปกรณ์ที่ใช้ในการทางทัศนศาสตร์	5,635,660.4	13,364.1	1,505,793.8	3,570.8
การผลิตอุปกรณ์ไฟฟ้า	D	D	D	D
การผลิตเครื่องจักรและเครื่องมือ ซึ่งมีได้จัดประเภทไว้ในที่อื่น	6,633.6	637.8	2,012.2	193.5
การผลิตยานยนต์ รถพ่วง และรถกึ่งพ่วง	782.5	270.3	349.5	120.7
การผลิตอุปกรณ์ขนส่งอื่นๆ	D	D	D	D
การผลิตเฟอร์นิเจอร์	594.4	224.0	238.0	89.7
การผลิตผลิตภัณฑ์อื่นๆ	231.8	101.1	95.2	41.5
การซ่อมและการติดตั้งเครื่องจักรและอุปกรณ์	1,088.3	439.5	414.9	167.5
การจัดการน้ำเสีย	60,932.5	5,539.3	27,543.7	2,504.0
การเก็บรวบรวมของเสีย การบำบัดและการกำจัดของเสียรวมถึงการนำของเสียกลับมาใช้ใหม่	1,099.0	229.0	428.1	89.2

ภาคผนวกตารางสถิติ

APPENDIX STATISTICAL TABLES

ภาคผนวก ก ตารางสถิติ

APPENDIX A STATISTICAL TABLES

ตอนที่ 1 ข้อมูลทั่วไปของสถานประกอบการ

PART 1 GENERAL INFORMATION OF ESTABLISHMENTS

ตอนที่ 1 ข้อมูลทั่วไปของสถานประกอบการ จำแนกตาม
ขนาดของสถานประกอบการ

PART 1 GENERAL INFORMATION OF ESTABLISHMENTS
BY SIZE OF ESTABLISHMENTS

สารบัญตารางสถิติ

LIST OF STATISTICAL TABLES

		หน้า
ตอนที่ 1	ข้อมูลทั่วไปของสถานประกอบการ จำแนกตามขนาดของสถานประกอบการ	
Part 1	General Information of Establishments by Size of Establishment	
ตาราง 1	จำนวนและร้อยละของสถานประกอบการอุตสาหกรรมการผลิต จำแนกตามรูปแบบการจัดตั้งตามกฎหมาย และขนาดของสถานประกอบการ	35
Table 1	Number and Percentage of Manufacturing Establishments by Form of Legal Organization and Size of Establishment	35
ตาราง 2	จำนวนและร้อยละของสถานประกอบการอุตสาหกรรมการผลิต จำแนกตามรูปแบบการจัดตั้งทางเศรษฐกิจ และขนาดของสถานประกอบการ	36
Table 2	Number and Percentage of Manufacturing Establishments by Form of Economic Organization and Size of Establishment	36
ตาราง 3	จำนวนและร้อยละของสถานประกอบการอุตสาหกรรมการผลิต จำแนกตามระยะเวลาในการดำเนินกิจการ และขนาดของสถานประกอบการ	37
Table 3	Number and Percentage of Manufacturing Establishments by Period of Operation and Size of Establishment	37
ตาราง 4	จำนวนและร้อยละของสถานประกอบการอุตสาหกรรมการผลิต จำแนกตามระยะเวลาการผลิตในปี 2559 และขนาดของสถานประกอบการ	38
Table 4	Number and Percentage of Manufacturing Establishments by Period of Operation In 2016 and Size of Establishment	38
ตาราง 5	จำนวนและร้อยละของสถานประกอบการอุตสาหกรรมการผลิต จำแนกตามขนาดของสถานประกอบการ	39
Table 5	Number and Percentage of Manufacturing Establishments by Size of Establishment	39
ตาราง 6	จำนวนและร้อยละของสถานประกอบการอุตสาหกรรมการผลิต จำแนกตามสัดส่วนของการร่วมลงทุนหรือถือหุ้นของต่างประเทศ และขนาดของสถานประกอบการ	40
Table 6	Number and Percentage of Manufacturing Establishments by Proportion of Foreign Investment or Share Holding and Size of Establishment	40
ตาราง 7	จำนวนและร้อยละของสถานประกอบการอุตสาหกรรมการผลิต จำแนกตามการส่งเสริมการลงทุน จากสำนักงานคณะกรรมการส่งเสริมการลงทุน และขนาดของสถานประกอบการ	41

Table 7	Number and Percentage of Manufacturing Establishments by Investment Promotion From Board of Investment (BOI) and Size of Establishment	41
ตาราง 8	จำนวนและร้อยละของสถานประกอบการอุตสาหกรรมการผลิต จำแนกตามร้อยละของการส่งออกผลผลิตออกไปจำหน่ายต่างประเทศ และขนาดของสถานประกอบการ	42
Table 8	Number and Percentage of Manufacturing Establishments by Percentage of Export and Size of Establishment	42
ตาราง 9	จำนวนและร้อยละของสถานประกอบการอุตสาหกรรมการผลิต จำแนกตามการใช้วัตถุดิบฯ และขนาดของสถานประกอบการ	43
Table 9	Number and Percentage of Manufacturing Establishments by Use of Imported Materials and Components and Size of Establishment	43
ตาราง 10	จำนวนและร้อยละของสถานประกอบการอุตสาหกรรมการผลิต จำแนกตามอัตราการใช้กำลังการผลิตต่อปี 2559 และขนาดของสถานประกอบการ	44
Table 10	Number and Percentage of Manufacturing Establishments by Percentage of Capacity Utilization In 2016 and Size of Establishment	44
ตาราง 11	จำนวนและร้อยละของสถานประกอบการอุตสาหกรรมการผลิตที่ประสบปัญหา/อุปสรรคการดำเนินงานกิจการ จำแนกตามปัญหาในการดำเนินงาน และขนาดของสถานประกอบการ	45
Table 11	Number and Percentage of Manufacturing Establishments, Problems with the Operation by Problems and Size of Establishment	45
ตาราง 12	จำนวนและร้อยละของสถานประกอบการอุตสาหกรรมการผลิต จำแนกตามประเภทความช่วยเหลือที่ต้องการให้ภาครัฐช่วยเหลือ และขนาดของสถานประกอบการ	47
Table 12	Number and Percentage of Manufacturing Establishments Problems with the Need Aid from The Governmental Operation by Problems and Size of Establishment	47
ตาราง 13	จำนวนและร้อยละของสถานประกอบการอุตสาหกรรมการผลิตเข้าร่วมโครงการอุตสาหกรรมสีเขียว (Green Industry) จำแนกตามระดับอุตสาหกรรมสีเขียว และขนาดของสถานประกอบการ	49
Table 13	Number and Percentage of Manufacturing Establishments, Participating Green Industry by Levels Green Industry and Size of Establishment	49

ตาราง 1 จำนวนและร้อยละของสถานประกอบการอุตสาหกรรมการผลิต จำแนกตามรูปแบบการจัดตั้งตามกฎหมาย ขนาดของสถานประกอบการ
 Table 1 Number and Percentage of Manufacturing Establishments by Form of Legal Organization and size of Establishment

ขนาดของสถานประกอบการ (จำนวนคนทำงาน)	จำนวนสถาน- ประกอบการ		ส่วนบุคคล		ห้างหุ้นส่วนสามัญ		บริษัทจำกัด		ส่วนราชการ		สหกรณ์ / กลุ่มแม่บ้าน และอื่นๆ		Size of establishment
	จำนวน	ร้อยละ	ห้างหุ้นส่วนสามัญที่ ไม่เป็นนิติบุคคล	นิติบุคคล	นิติบุคคล	บริษัทจำกัด (มหาชน)	Company limited, public company limited	รัฐวิสาหกิจ	Government, state-enterprise	Community enterprise and Others	Cooperatives		
	จำนวน	ร้อยละ	จำนวน	ร้อยละ	จำนวน	ร้อยละ	จำนวน	ร้อยละ	จำนวน	ร้อยละ	จำนวน	ร้อยละ	
	Number	%	Number	%	Number	%	Number	%	Number	%	Number	%	
รวม	3,319	100.0	2,984	89.9	67	2.0	150	4.5	6	0.2	112	0.2	Total
1-15 คน	3,149	100.0	2,967	94.2	47	1.5	50	1.6	5	0.2	80	2.6	1-15 persons
16-25 คน	47	100.0	7	14.9	10	21.3	15	31.9	-	-	15	31.9	16-25 persons
26-30 คน	14	100.0	3	21.4	-	-	5	35.7	-	-	6	42.9	26-30 persons
31-50 คน	40	100.0	5	12.5	7	17.5	18	45.0	1	2.5	9	22.5	31-50 persons
51-200 คน	49	100.0	2	4.1	3	5.1	42	86.7	-	-	2	4.0	51-200 persons
มากกว่า 200 คน	20	100.0	-	-	-	-	20	100.0	-	-	-	-	More than 200 person

ที่มา : สำนักอุตสาหกรรม พ.ศ. 2560 จังหวัดบุรีรัมย์ สำนักงานสถิติแห่งชาติ กระทรวงดิจิทัลเพื่อเศรษฐกิจและสังคม

Source : The 2017 Industrial Census, Lopburi Province, National Statistical Office, Ministry of Digital Economy and Society.

ตาราง 2 จำนวนและร้อยละของสถานประกอบการอุตสาหกรรมผลิต จำแนกตามรูปแบบการจัดตั้งทางเศรษฐกิจ และขนาดของสถานประกอบการ
 Table 2 Number and Percentage of Manufacturing Establishments by Form of Economic Organization and Size of Establishment

ขนาดของสถานประกอบการ (จำนวนคนทำงาน)	จำนวนสถานประกอบการ		สำนักงานเพียงเดียว		สำนักงานใหญ่		สำนักงานสาขา		Size of establishment
	Number of establishments		Single unit		Head office		Branch		
	จำนวน Number	ร้อยละ %	จำนวน Number	ร้อยละ %	จำนวน Number	ร้อยละ %	จำนวน Number	ร้อยละ %	
รวม	3,319	100.0	3,227	97.2	18	0.5	74	2.3	Total
1-15 คน	3,149	100.0	3,120	99.1	9	0.3	20	0.7	1-15 persons
16-25 คน	47	100.0	37	78.7	3	6.4	7	14.9	16-25 persons
26-30 คน	14	100.0	13	92.9	-	-	1	7.1	26-30 persons
31-50 คน	40	100.0	30	75.0	2	5.0	8	20.0	31-50 persons
51-200 คน	49	100.0	23	46.9	2	4.1	24	49.0	51-200 persons
มากกว่า 200 คน	20	100.0	4	20.0	2	10.0	14	70.0	More than 200 persons

ที่มา : สำนักงานอุตสาหกรรม พ.ศ. 2560 จังหวัดลพบุรี สำนักงานสถิติแห่งชาติ กระทรวงดิจิทัลเพื่อเศรษฐกิจและสังคม

Source : The 2017 Industrial Census, Lopburi Province, National Statistical Office, Ministry of Digital Economy and Society.

ตาราง 3 จำนวนและร้อยละของสถานประกอบการอุตสาหกรรมผลิต จำแนกตามระยะเวลาในการดำเนินงาน และขนาดของสถานประกอบการ
 Table 3 Number and Percentage of Manufacturing Establishments by Period of Operation and Size of Establishment

ขนาดของสถานประกอบการ (จำนวนคนทำงาน)	จำนวนสถานประกอบการ Number of establishments	ระยะเวลาในการดำเนินงาน (ปี) Period of operation (Year)												Size of establishment
		< 5		5 - 9		10 - 19		20 - 29		≥ 30		ร้อยละ		
		จำนวน Number	ร้อยละ %	จำนวน Number	ร้อยละ %	จำนวน Number	ร้อยละ %	จำนวน Number	ร้อยละ %	จำนวน Number	ร้อยละ %			
รวม	3,319	100.0	20.1	672	20.3	1,196	36.0	514	15.5	269	8.1	Total		
1-15 คน	3,149	100.0	20.7	647	20.6	1,124	35.7	473	15.0	254	8.1	1-15 persons		
16-25 คน	47	100.0	10.6	9	19.2	21	44.7	8	17.0	4	8.5	16-25 persons		
26-30 คน	14	100.0	21.4	4	28.6	3	21.4	2	14.3	2	14.3	26-30 persons		
31-50 คน	40	100.0	10.0	4	10.0	19	47.5	9	22.5	4	10.0	31-50 persons		
51-200 คน	49	100.0	8.2	7	14.3	26	52.0	10	19.4	3	6.1	51-200 persons		
มากกว่า 200 คน	20	100.0	10.0	1	5.0	3	15.0	12	60.0	2	10.0	More than 200 persons		

ที่มา : สำมะโนอุตสาหกรรม พ.ศ. 2560 จังหวัดบุรีรัมย์ สำนักงานสถิติแห่งชาติ กระทรวงดิจิทัลเพื่อเศรษฐกิจและสังคม

Source : The 2017 Industrial Census, Lopburi Province, National Statistical Office, Ministry of Digital Economy and Society.

ตาราง 4 จำนวนและร้อยละของสถานประกอบการอุตสาหกรรมการผลิต จำแนกตามระยะเวลาการผลิตในปี 2559 และขนาดของสถานประกอบการ
Table 4 Number and Percentage of Manufacturing Establishments by Period of Operation In 2016 and Size of Establishment

ขนาดของสถานประกอบการ (จำนวนคนทำงาน)	จำนวนสถานประกอบการ												Size of establishment				
	Number of establishments		เดือน Months				ชั่วโมง Hours per day				ร้อยละ						
	จำนวน	ร้อยละ	< 3	3 - 6	7 - 9	10 - 12	< 8	8 - 10	> 10								
รวม	3,319	100.0	24	0.7	86	2.6	145	4.4	3,065	92.3	1,385	41.7	1,884	56.8	50	1.5	Total
1-15 คน	3,149	100.0	23	0.7	84	2.7	141	4.5	2,902	92.2	1,363	43.3	1,769	56.2	17	0.5	1-15 persons
16-25 คน	47	100.0	-	-	1	2.1	1	2.1	45	95.7	11	23.4	31	66.0	5	10.6	16-25 persons
26-30 คน	14	100.0	-	-	-	-	-	-	14	100.0	5	35.7	8	57.1	1	7.1	26-30 persons
31-50 คน	40	100.0	1	2.5	1	2.5	-	-	38	95.0	6	15.0	31	77.5	3	7.5	31-50 persons
51-200 คน	49	100.0	-	-	-	-	2	4.1	47	95.9	-	-	33	66.3	17	33.7	51-200 persons
มากกว่า 200 คน	20	100.0	-	-	-	-	1	5.0	19	95.0	-	-	12	60.0	8	40.0	More than 200 persons

ที่มา : สำนักอุตสาหกรรม พ.ศ. 2560 จังหวัดบุรีรัมย์ สำนักงานสถิติแห่งชาติ กระทรวงดิจิทัลเพื่อเศรษฐกิจและสังคม

Source : The 2017 Industrial Census, Lopburi Province, National Statistical Office, Ministry of Digital Economy and Society.

ตาราง 5 จำนวนและร้อยละของสถานประกอบการอุตสาหกรรมผลิต จำแนกตามขนาดของสถานประกอบการ

Table 5 Number and Percentage of Manufacturing Establishments by Size of Establishment

ขนาดของสถานประกอบการ (จำนวนคนทำงาน)	จำนวนสถานประกอบการ		ไม่มีทุนจดทะเบียน		มูลค่าทุนจดทะเบียน (ล้านบาท) Registered capital (Million baht)										Size of establishment				
	จำนวน Number	ร้อยละ %	registered capital		< 1		1 - 9		10 - 49		50 - 99		100 - 499			≥ 500			
			จำนวน Number	ร้อยละ %	จำนวน Number	ร้อยละ %	จำนวน Number	ร้อยละ %	จำนวน Number	ร้อยละ %	จำนวน Number	ร้อยละ %	จำนวน Number	ร้อยละ %		จำนวน Number	ร้อยละ %		
รวม	3,319	100.0	3,171	95.5	148	4.5	22	14.7	80	53.7	34	22.8	5	3.4	3	2.0	5	3.4	Total
1-15 คน	3,149	100.0	3,069	97.5	80	2.5	15	18.2	46	57.9	17	21.4	1	1.3	1	1.3	-	-	1-15 persons
16-25 คน	47	100.0	27	57.5	20	42.6	4	20.0	10	50.0	6	30.0	-	-	-	-	-	-	16-25 persons
26-30 คน	14	100.0	10	71.4	4	28.6	-	-	4	100.0	-	-	-	-	-	-	-	-	26-30 persons
31-50 คน	40	100.0	23	57.5	16	42.5	3	17.7	9	52.9	4	23.5	-	-	-	-	1	5.9	31-50 persons
51-200 คน	49	100.0	28	57.1	22	42.9	-	-	9	40.5	5	21.4	3	14.3	2	9.5	3	14.3	51-200 persons
มากกว่า 200 คน	20	100.0	14	70.0	6	30.0	-	-	2	33.3	2	33.3	1	16.7	-	-	1	16.7	More than 200 persons

ที่มา : สำนักอุตสาหกรม พ.ศ. 2560 จังหวัดลพบุรี สำนักงานสถิติแห่งชาติ กระทรวงดิจิทัลเพื่อเศรษฐกิจและสังคม

Source : The 2017 Industrial Census, Lopburi Province, National Statistical Office, Ministry of Digital Economy and Society.

ตาราง 6 จำนวนและร้อยละของสถานประกอบการอุตสาหกรรมผลิต จำนวนตามสัดส่วนของการลงทุนหรือถือหุ้นของต่างประเทศ และขนาดของสถานประกอบการ
 Table 6 Number and Percentage of Manufacturing Establishments by Proportion of Foreign Investment or Share Holding and Size of Establishment

ขนาดของสถานประกอบการ (จำนวนคนทำงาน)	จำนวนสถาน- ประกอบการ		ไม่มีต่างประเทศ		สัดส่วนของการร่วมลงทุนหรือถือหุ้น				Size of establishment		
	จำนวน Number	ร้อยละ %	ร่วมลงทุนหรือถือหุ้น		Proportion of foreign investment or share holding		Size of establishment				
			จำนวน Number	ร้อยละ %	จำนวน Number	ร้อยละ %	จำนวน Number	ร้อยละ %			
			No foreign's investment or share holding		รวม Total		<= 50%		> 50%		
รวม	3,319	100.0	3,314	99.9	5	0.2	4	80.0	1	20.0	Total
1-15 คน	3,149	100.0	3,147	99.9	2	0.1	1	50.0	1	50.0	1-15 persons
16-25 คน	47	100.0	47	100.0	-	-	-	-	-	-	16-25 persons
26-30 คน	14	100.0	14	100.0	-	-	-	-	-	-	26-30 persons
31-50 คน	40	100.0	40	100.0	-	-	-	-	-	-	31-50 persons
51-200 คน	49	100.0	47	95.9	2	4.1	2	100.0	-	-	51-200 persons
มากกว่า 200 คน	20	100.0	19	95.0	1	5.0	1	100.0	-	-	More than 200 persons

ที่มา : สำนักข้อมูล普查 สำนักงานสถิติแห่งชาติ กระทรวงดิจิทัลเพื่อเศรษฐกิจและสังคม
 Source : The 2017 Industrial Census, Lopburi Province, National Statistical Office, Ministry of Digital Economy and Society.

ตาราง 7 จำนวนและร้อยละของสถานประกอบการอุตสาหกรรมการผลิต จำนวนตามการส่งเสริมการลงทุน จากสำนักงานคณะกรรมการส่งเสริมการลงทุน และขนาดของสถานประกอบการ

Table 7 Number and Percentage of Manufacturing Establishments by Investment Promotion From Board of Investment (BOI) and Size of Establishment

ขนาดของสถานประกอบการ (จำนวนคนทำงาน)	จำนวนสถานประกอบการ		การส่งเสริมการลงทุนจากสำนักงานคณะกรรมการส่งเสริมการลงทุน				Size of establishment
	Number of establishments		Investment promotion from board of investment (BOI)				
	จำนวน Number	ร้อยละ %	จำนวน Number	ร้อยละ %	จำนวน Number	ร้อยละ %	
				ไม่มี No	มี Yes		
รวม	3,319	100.0	3,303	99.5	16	0.5	Total
1-15 คน	3,149	100.0	3,147	99.9	2	0.1	1-15 persons
16-25 คน	47	100.0	47	100.0	-	-	16-25 persons
26-30 คน	14	100.0	14	100.0	-	-	26-30 persons
31-50 คน	40	100.0	40	100.0	-	-	31-50 persons
51-200 คน	49	100.0	41	83.7	8	16.3	51-200 persons
มากกว่า 200 คน	20	100.0	14	70.0	6	30.0	More than 200 persons

ที่มา : สำนักอุตสาหกรรม พ.ศ. 2560 จังหวัดบุรีรัมย์ สำนักงานสถิติแห่งชาติ กระทรวงดิจิทัลเพื่อเศรษฐกิจและสังคม
Source : The 2017 Industrial Census, Lopburi Province, National Statistical Office, Ministry of Digital Economy and Society.

ตาราง 8 มูลค่าการส่งออก จำนวนและร้อยละของสถานประกอบการอุตสาหกรรมผลิต จำแนกตามร้อยละของการส่งออกผลิตภัณฑ์ และขนาดของสถานประกอบการ

Table 8 Value of Export, Number and Percentage of Manufacturing Establishments by Percentage of Export and Size of Establishment

ขนาดของสถานประกอบการ (จำนวนคนทำงาน)	จำนวนสถานประกอบการ		ร้อยละการส่งออก										มูลค่าการส่งออก Value of export (พันบาท)	Size of establishment										
	ไม่มีการส่งออก		Percentage of export																					
	จำนวน	ร้อยละ	< 20		20 - 39		40 - 59		60 - 79		80 - 100				รวม Total									
รวม	3,319	100.0	3,303	99.5	16	0.5	3	18.8	3	18.8	2	12.5	4	25.0		4	25.0	4	25.0	3,807,244.8	Total			
1-15 คน	3,149	100.0	3,147	99.9	2	0.1	1	50.0	-	-	-	-	-	-	1	50.0	1	50.0	10,321.2	1-15 persons				
16-25 คน	47	100.0	46	97.9	1	2.1	1	100.0	-	-	-	-	-	-	-	-	-	-	20.0	16-25 persons				
26-30 คน	14	100.0	13	92.9	1	7.1	-	-	-	-	-	-	-	-	1	100.0	1	100.0	12,366.0	26-30 persons				
31-50 คน	40	100.0	39	97.5	1	2.5	-	-	-	1	100.0	-	-	-	-	-	-	-	8,116.2	31-50 persons				
51-200 คน	49	100.0	43	87.8	6	12.2	1	16.7	2	33.3	1	16.7	2	33.3	-	-	-	-	1,084,812.1	51-200 persons				
มากกว่า 200 คน	20	100.0	15	75.0	5	25.0	-	-	1	20.0	-	-	2	40.0	2	40.0	2	40.0	2,691,609.2	More than 200 persons				

ที่มา : สำนักงานอุตสาหกรรม พ.ศ. 2560 จังหวัดบุรีรัมย์ สำนักงานสถิติแห่งชาติ กระทรวงดิจิทัลเพื่อเศรษฐกิจและสังคม

Source : The 2017 Industrial Census, Lopburi Province, National Statistical Office, Ministry of Digital Economy and Society.

ตาราง 9 มูลค่าการใช้วัตถุดิบหรือวัสดุประกอบการผลิตที่มาจากต่างประเทศ จำนวนและร้อยละของสถานประกอบการอุตสาหกรรมการผลิต จำแนกตามการใช้วัตถุดิบฯ และขนาดของสถานประกอบการ
 Table 9 Value of Imported Materials and Components, Number and Percentage of Manufacturing Establishments by Use of Imported Materials and Components and Size of Establishment

ขนาดของสถานประกอบการ (จำนวนคนทำงาน)	จำนวนสถานประกอบการ		ร้อยละของการใช้วัตถุดิบหรือวัสดุประกอบที่มาจากต่างประเทศ Percentage of use of imported materials and Components										มูลค่าการใช้ วัตถุดิบฯ		Size of establishment			
	ไม่มีการใช้ วัตถุดิบ		รวม		< 20		20 - 39		40 - 59		60 - 79		≥ 80			Value of imported materials and Components (พันบาท in Thousand Baht)		
	จำนวน	ร้อยละ	จำนวน	ร้อยละ	จำนวน	ร้อยละ	จำนวน	ร้อยละ	จำนวน	ร้อยละ	จำนวน	ร้อยละ	จำนวน	ร้อยละ				
Number	%	Number	%	Number	%	Number	%	Number	%	Number	%	Number	%	Number	%	Total		
รวม	3,319	100.0	3,298	99.4	21	0.6	2	9.5	5	23.8	8	38.1	3	14.3	3	14.3	5,264,878.9	Total
1-15 คน	3,149	100.0	3,144	99.8	5	0.2	2	40.0	-	-	2	40.0	-	-	1	20.0	7,829.5	1-15 persons
16-25 คน	47	100.0	47	100.0	-	-	-	-	-	-	-	-	-	-	-	-	-	16-25 persons
26-30 คน	14	100.0	13	92.9	1	7.1	-	-	-	-	-	-	-	-	1	100.0	6,159.0	26-30 persons
31-50 คน	40	100.0	36	90.0	4	10.0	-	-	3	75.0	1	25.0	-	-	-	-	10,746.7	31-50 persons
51-200 คน	49	100.0	45	91.8	4	8.2	-	-	-	-	2	50.0	2	50.0	-	-	1,633,892.9	51-200 persons
มากกว่า 200 คน	20	100.0	13	65.0	7	35.0	-	-	2	28.6	3	42.9	1	14.3	1	14.3	3,606,250.8	More than 200 persons

ที่มา : สำนักอุตสาหกรรม พ.ศ. 2560 จังหวัดลพบุรี สำนักงานสถิติแห่งชาติ กระทรวงดิจิทัลเพื่อเศรษฐกิจและสังคม
 Source : The 2017 Industrial Census, Lopburi Province, National Statistical Office, Ministry of Digital Economy and Society.

ตาราง 10 จำนวนและร้อยละของสถานประกอบการอุตสาหกรรมผลิต จำนวนตามอัตราการใช้กำลังการผลิตต่อปี 2559 และขนาดของสถานประกอบการ
Table 10 Number and Percentage of Manufacturing Establishments by Percentage of Capacity Utilization In 2016 and Size of Establishment

ขนาดของสถานประกอบการ (จำนวนคนทำงาน)	จำนวนสถานประกอบการ Number of establishments	อัตราการใช้กำลังการผลิต											เฉลี่ยต่อสถาน- ประกอบการ Average per establishment	Size of establishment				
		< 50		50 - 59		60 - 69		70 - 79		80 - 89		90 - 99			≥ 100			
		ร้อยละ % Number	จำนวน Number	ร้อยละ % Number	จำนวน Number	ร้อยละ % Number	จำนวน Number	ร้อยละ % Number	จำนวน Number	ร้อยละ % Number	จำนวน Number	ร้อยละ % Number			จำนวน Number	ร้อยละ % Number	จำนวน Number	ร้อยละ % Number
รวม	3,319	100.0	6	0.2	26	0.8	14	0.4	30	0.9	778	23.4	816	24.6	1,649	49.7	93.2	Total
1-15 คน	3,149	100.0	4	0.2	24	0.8	13	0.4	28	0.9	749	23.8	782	24.8	1,549	49.2	93.2	1-15 persons
16-25 คน	47	100.0	1	2.1	-	-	1	2.1	-	-	7	14.9	9	19.2	29	61.7	95.6	16-25 persons
26-30 คน	14	100.0	1	7.1	1	7.1	-	-	1	7.1	4	28.6	4	28.6	3	21.4	81.9	26-30 persons
31-50 คน	40	100.0	-	-	1	2.5	-	-	1	2.5	3	7.5	5	12.5	30	75.0	96.2	31-50 persons
51-200 คน	49	100.0	-	-	-	-	-	-	-	-	11	22.5	11	22.5	27	55.1	94.6	51-200 persons
มากกว่า 200 คน	20	100.0	-	-	-	-	-	-	-	-	4	20.0	5	25.0	11	55.0	94.7	More than 200 persons

ที่มา : สำนักงานอุตสาหกรรม พ.ศ. 2560 จังหวัดลพบุรี สำนักงานสถิติแห่งชาติ กระทรวงดิจิทัลเพื่อเศรษฐกิจและสังคม

Source : The 2017 Industrial Census, Lopburi Province, National Statistical Office, Ministry of Digital Economy and Society.

ตาราง 11 จำนวนและร้อยละของสถานประกอบการอุตสาหกรรมผลิตที่ประสบปัญหา/อุปสรรคการดำเนินงาน ปัญหาในการดำเนินงาน และขนาดของสถานประกอบการ
 Table 11 Number and Percentage of Manufacturing Establishments, Problems with the Operation by Problems and Size of Establishment

ขนาดของสถานประกอบการ (จำนวนคนทำงาน)	ไม่ประสบปัญหา/ อุปสรรค		ประสบปัญหา/ อุปสรรค		ปัญหา/อุปสรรคในการดำเนินงาน / Problems/obstacles in the operation										Size of establishment						
	จำนวน Number	ร้อยละ %	จำนวน Number	ร้อยละ %	อุปสรรค Problems/ obstacles	อุปสรรค Problems/ obstacles	ตลาดอิ่มตัวไม่ สามารถขยายฐาน ลูกค้าได้	คู่แข่งในอุตสาหกรรม มากขึ้น	ปัญหาความไม่ เสถียรภาพ	ขาดแคลนแรงงาน Labour shortages	ปัญหาคุณภาพ สินค้า	ผลิตภาพการผลิต Productivity	ปัญหาเรื่อง ผลประกอบการผลิต สูงขึ้น	ต้นทุน ในการผลิต สูงขึ้น		Increasing of production cost					
รวม	3,319	100.0	1,427	43.0	1,892	57.0	221	11.4	422	22.3	55	2.9	106	5.4	44	2.3	18	0.9	914	48.2	Total
1-15 คน	3,149	100.0	1,349	42.8	1,800	57.2	205	11.4	391	21.7	49	2.7	85	4.7	40	2.2	13	0.7	853	47.4	1-15 persons
16-25 คน	47	100.0	15	31.9	32	68.1	5	15.6	8	25.0	3	9.4	4	12.5	1	3.1	1	3.1	22	68.8	16-25 persons
26-30 คน	14	100.0	5	35.7	9	64.3	1	11.1	3	33.3	-	-	1	11.1	-	-	-	-	5	55.6	26-30 persons
31-50 คน	40	100.0	15	37.5	25	62.5	7	28.0	7	28.0	-	-	6	24.0	1	4.0	2	8.0	18	72.0	31-50 persons
51-200 คน	49	100.0	28	57.1	21	42.9	3	14.3	9	42.9	2	9.5	7	33.3	2	9.5	1	4.8	13	61.9	51-200 persons
มากกว่า 200 คน	20	100.0	15	75.0	5	25.0	-	-	4	80.0	1	20.0	3	60.0	-	-	1	20.0	3	60.0	More than 200 persons

หมายเหตุ : สถานประกอบการ 1 แห่งสามารถตอบได้มากกว่า 1 ข้อ

Note : More than one characteristic can be done by an establishment.

ที่มา : สำนักงานสถิติแห่งชาติ กระทรวงดิจิทัลเพื่อเศรษฐกิจและสังคม

Source : The 2017 Industrial Census, Loppburi Province, National Statistical Office, Ministry of Digital Economy and Society.

ตาราง 11 จำนวนและร้อยละของสถานประกอบการอุตสาหกรรมการผลิตที่ประสบปัญหา/อุปสรรคการดำเนินงานกิจการ จำนวนตามปัญหาในการดำเนินงานกิจการ และขนาดของสถานประกอบการ (ต่อ)
Table 11 Number and Percentage of Manufacturing Establishments, Problems with the Operation by Problems and Size of Establishment (cont.)

ขนาดของสถานประกอบการ (จำนวนคนทำงาน)	ปัญหา/อุปสรรคในการดำเนินงานกิจการ / Problems/obstacles in the operation														อื่นๆ Other	Size of establishment			
	ขาดเงินทุนและเงิน หมุนเวียนในการ ประกอบการ Lack of investment and circulating fund	เศรษฐกิจไม่ดี/ ชะลอตัว Economic slowdown	ขาดความสามารถ ในการทำการตลาด Lack of marketing capabilitirs	การจัดเก็บ ภาษีที่ซ้ำซ้อน Duplicate taxation	ด้านภาษี Logistics shipment	ด้านการขนส่ง โลจิสติกส์ Logistics shipment	กฎระเบียบ ข้อบังคับ ของส่วนราชการ Government regulation	นโยบายด้านการ สนับสนุนของรัฐ ไม่แน่นอน Uncertainty of government policy	ผลกระทบจาก อัตราแลกเปลี่ยน Effect of foreign exchange rate	จำนวน	ร้อยละ	จำนวน	ร้อยละ	จำนวน			ร้อยละ		
	จำนวน Number	ร้อยละ %	จำนวน Number	ร้อยละ %	จำนวน Number	ร้อยละ %	จำนวน Number	ร้อยละ %	จำนวน Number	ร้อยละ %	จำนวน Number	ร้อยละ %	จำนวน Number	ร้อยละ %	จำนวน Number	ร้อยละ %			
รวม	385	20.3	1,358	71.8	195	10.3	15	0.8	14	0.7	29	1.5	42	2.2	11	0.6	66	3.5	Total
1-15 คน	373	20.7	1,290	71.7	188	10.5	10	0.5	6	0.3	18	1.0	30	1.6	7	0.4	63	3.5	1-15 persons
16-25 คน	5	15.6	25	78.1	3	9.4	2	6.3	1	3.1	3	9.4	4	12.5	-	-	1	3.1	16-25 persons
26-30 คน	2	22.2	6	66.7	1	11.1	-	-	-	-	-	-	3	33.3	-	-	-	-	26-30 persons
31-50 คน	3	12.0	20	80.0	2	8.0	-	-	1	4.0	2	8.0	-	-	1	4.0	1	4.0	31-50 persons
51-200 คน	2	9.5	15	71.4	1	4.8	2	9.5	5	23.8	4	19.1	3	14.3	1	4.8	1	4.8	51-200 persons
มากกว่า 200 คน	-	-	2	40.0	-	-	1	20.0	1	20.0	2	40.0	2	40.0	2	40.0	-	-	More than 200 persons

หมายเหตุ : สถานประกอบการ 1 แห่งสามารถตอบได้มากกว่า 1 ข้อ

Note : More than one characteristic can be done by an establishment.

ที่มา : สำมะโนอุตสาหกรรม พ.ศ. 2560 จังหวัดบุรีรัมย์ สำนักงานสถิติแห่งชาติ กระทรวงดิจิทัลเพื่อเศรษฐกิจและสังคม

Source : The 2017 Industrial Census, Lopburi Province, National Statistical Office, Ministry of Digital Economy and Society.

ตาราง 12 จำนวนและร้อยละของสถานประกอบการอุตสาหกรรมผลิต จำแนกตามประเภทความช่วยเหลือที่ต้องการให้ภาครัฐช่วยเหลือ และขนาดของสถานประกอบการ

Table 12 Number and Percentage of Manufacturing Establishments, Problems with the Need Aid from The Governmental Operation by Problems and Size of Establishment

ขนาดของสถานประกอบการ (จำนวนคนทำงาน)	จำนวน สถานประกอบการ Number of establishments	ไม่ต้องการ		ต้องการ		ความช่วยเหลือที่ต้องการจากภาครัฐ Detailed of the needs from the government										เพิ่มสภาพคล่อง ทางการเงิน Increase the monetary liquidity							
		จำนวน	ร้อยละ	จำนวน	ร้อยละ	พัฒนาฝีมือแรงงานให้ ลดต้นทุน การผลิ Reduce production cost	ลดค่าหรือยกเว้นภาษี เพิ่มวงเงิน สินเชื่อให้แก่ ผู้ประกอบการ Increase credit limit	จัดหา แหล่งเงินทุน ดอกเบี้ยต่ำ Provide low interest loan	ส่งเสริมการลงทุน ให้แก่ผู้ประกอบการ Investment promotion for entrepreneur	ขยายตลาด รับซื้อผลผลิต ส่งเสริมการส่งออก Expand the market/	จำนวน	ร้อยละ	จำนวน	ร้อยละ	จำนวน		ร้อยละ	จำนวน	ร้อยละ				
รวม	3,319	100.0	1,711	51.6	1,608	48.4	54	3.4	818	50.9	97	6.0	118	7.4	665	41.4	440	27.4	455	28.3	302	18.8	Total
1-15 คน	3,149	100.0	1,631	51.8	1,518	48.2	32	2.1	758	50.0	80	5.3	108	7.2	641	42.2	403	26.6	414	27.3	275	18.2	1-15 persons
16-25 คน	47	100.0	17	36.2	30	63.8	5	16.7	21	70.0	3	10.0	5	16.7	10	33.3	13	43.3	10	33.3	9	30.0	16-25 persons
26-30 คน	14	100.0	5	35.7	9	64.3	-	-	5	55.6	-	-	-	-	3	33.3	5	55.6	7	77.8	2	22.2	26-30 persons
31-50 คน	40	100.0	16	40.0	24	60.0	3	12.5	19	79.2	1	4.2	1	4.2	7	29.2	8	33.3	14	58.3	9	37.5	31-50 persons
51-200 คน	49	100.0	28	57.1	21	42.9	10	47.6	12	57.1	8	38.1	3	14.3	3	14.3	8	38.1	8	38.1	5	23.8	51-200 persons
มากกว่า 200 คน	20	100.0	14	70.0	6	30.0	4	66.7	3	50.0	5	83.3	1	16.7	1	16.7	3	50.0	2	33.3	2	33.3	More than 200 persons

หมายเหตุ : สถานประกอบการ 1 แห่งสามารถตอบได้มากกว่า 1 ข้อ

Note : More than one characteristic can be done by an establishment.

ที่มา : สำมะโนอุตสาหกรรม พ.ศ. 2560 จังหวัดลพบุรี สำนักงานสถิติแห่งชาติ กระทรวงดิจิทัลเพื่อเศรษฐกิจและสังคม

Source : The 2017 Industrial Census, Lopburi Province, National Statistical Office, Ministry of Digital Economy and Society.

ตาราง 12 จำนวนและร้อยละของสถานประกอบการอุตสาหกรรมผลิต จำแนกตามประเภทความช่วยเหลือที่ต้องการให้ภาครัฐช่วยเหลือ และขนาดของสถานประกอบการ (ต่อ)

Table 12 Number and Percentage of Manufacturing Establishments, Problems with the Need Aid from The Governmental Operation by Problems and Size of Establishment (cont.)

		ความช่วยเหลือที่ต้องการจากรัฐ Detailed of the needs from the government																				
		เพิ่มประสิทธิภาพ		แรงจูงใจ		มาตรการ		มาตรฐานการรักษ		จัดงานแสดงสินค้า		สนับสนุนเทคโนโลยี		ส่งเสริมผู้ประกอบการ		อื่นๆ						
		ด้านบุคลากร		ภาษีมูลค่าเพิ่ม		การกักการรัย		ความปลอดภัย		ผู้ประกอบการ (OTOP และ SMEs)		เครื่องจักรทันสมัย		พัฒนาสินค้าที่เป็น		ไทยได้เจรจาธุรกิจกับ		Others				
		Increase efficiency in		Rush on value added		Rebellion security		standards		Exhibition for local entrepreneur		Support for new technology and machinery moden		Support for research and development for		ผู้ประกอบการต่างประเทศ		Size of establishment				
		customs formality		tax reimbursement		standards		entrepreneur		entrepreneur		machinery moden		and development for		negotiations between		thai and international		entrepreneur		
จำนวน	ร้อยละ	จำนวน	ร้อยละ	จำนวน	ร้อยละ	จำนวน	ร้อยละ	จำนวน	ร้อยละ	จำนวน	ร้อยละ	จำนวน	ร้อยละ	จำนวน	ร้อยละ	จำนวน	ร้อยละ	จำนวน	ร้อยละ	จำนวน	ร้อยละ	
Number	%	Number	%	Number	%	Number	%	Number	%	Number	%	Number	%	Number	%	Number	%	Number	%	Number	%	
รวม	16	1.0	15	0.9	1	0.1	185	11.5	124	7.7	16	1.0	14	0.9	58	3.6						
1-15 คน	14	0.9	9	0.6	-	-	176	11.6	105	6.9	7	0.5	2	0.1	56	3.7						
16-25 คน	-	-	-	-	-	-	3	10.0	4	13.3	1	3.3	-	-	1	3.3						
26-30 คน	-	-	-	-	-	-	3	33.3	1	11.1	-	-	1	11.1	1	11.1						
31-50 คน	-	-	1	4.2	-	-	1	4.2	2	8.3	2	8.3	2	8.3	-	-						
51-200 คน	1	4.8	3	14.3	1	4.8	2	9.5	10	47.6	4	19.1	6	28.6	-	-						
มากกว่า 200 คน	1	16.7	2	33.3	-	-	-	-	2	33.3	2	33.3	3	50.0	-	-						

หมายเหตุ : สถานประกอบการ 1 แห่งสามารถตอบได้มากกว่า 1 ข้อ

Note : More than one characteristic can be done by an establishment.

ที่มา : สำมะโนอุตสาหกรรม พ.ศ. 2560 จังหวัดบุรีรัมย์ สำนักงานสถิติแห่งชาติ กระทรวงดิจิทัลเพื่อเศรษฐกิจและสังคม

Source : The 2017 Industrial Census , Lop Buri Province, National Statistical Office, Ministry of Digital Economy and Society.

ตาราง 13 จำนวนและร้อยละของสถานประกอบการอุตสาหกรรมผลิตเข้าร่วมโครงการอุตสาหกรรมสีเขียว (Green Industry) จำแนกตามระดับอุตสาหกรรมสีเขียว และขนาดของสถานประกอบการ

Table 13 Number and Percentage of Manufacturing Establishments Participating Green Industry by Levels Green Industry and Size of Establishment

ขนาดของสถานประกอบการ (จำนวนคนทำงาน)	จำนวน สถาน- ประกอบ การ	ไม่เข้าร่วม		ได้รับการรับรองแล้ว		ระดับอุตสาหกรรมสีเขียวที่ได้รับการรับรอง								Size of establishment
		No		Yes		Level of certified in green industry				Green Culture				
		จำนวน	ร้อยละ	จำนวน	ร้อยละ	ระดับที่ 1	ระดับที่ 2	ระดับที่ 3	ระดับที่ 4	Green Commitment	Green Activity	Green System	Green Culture	
รวม	267	241	90.1	26	9.9	26	7.6	7	26.6	16	60.8	1	5.1	Total
1-15 คน	97	94	96.6	3	3.4	3	-	1	30.0	1	30.0	1	39.9	1-15 persons
16-25 คน	47	45	95.7	2	4.3	2	50.0	-	-	1	50.0	-	-	16-25 persons
26-30 คน	14	14	100.0	-	-	-	-	-	-	-	-	-	-	26-30 persons
31-50 คน	40	39	97.5	1	2.5	1	-	1	100.0	-	-	-	-	31-50 persons
51-200 คน	49	36	73.5	13	26.5	13	7.7	3	23.1	9	69.2	-	-	51-200 persons
มากกว่า 200 คน	20	13	65.0	7	35.0	7	-	2	28.6	5	71.4	-	-	More than 200 persons

ที่มา : สำนักงานสถิติแห่งชาติ กระทรวงดิจิทัลเพื่อเศรษฐกิจและสังคม

Source : The 2017 Industrial Census, Lopburi Province, National Statistical Office, Ministry of Digital Economy and Society.

ตอนที่ 1 ข้อมูลทั่วไปของสถานประกอบการ จำแนกตาม
หมวดย่อยอุตสาหกรรม

PART 1 GENERAL INFORMATION OF ESTABLISHMENTS
BY DIVISION OF INDUSTRY

สารบัญตารางสถิติ
LIST OF STATISTICAL TABLES

		หน้า
ตอนที่ 1	ข้อมูลทั่วไปของสถานประกอบการ จำแนกตามหมวดย่อยอุตสาหกรรม	
Part 1	General Information of Establishments by Division of Industry	
ตาราง 1	จำนวนและร้อยละของสถานประกอบการอุตสาหกรรมการผลิต จำแนกตามรูปแบบการจัดตั้งตามกฎหมาย และหมวดย่อยอุตสาหกรรม	55
Table 1	Number and Percentage of Manufacturing Establishments by Form of Legal Organization and Division of Industry	55
ตาราง 2	จำนวนและร้อยละของสถานประกอบการอุตสาหกรรมการผลิต จำแนกตามรูปแบบการจัดตั้งทางเศรษฐกิจ และหมวดย่อยอุตสาหกรรม	57
Table 2	Number and Percentage of Manufacturing Establishments by Form of Economic Organization and Division of Industry	57
ตาราง 3	จำนวนและร้อยละของสถานประกอบการอุตสาหกรรมการผลิต จำแนกตามระยะเวลาในการดำเนินงานกิจการ และหมวดย่อยอุตสาหกรรม	59
Table 3	Number and Percentage of Manufacturing Establishments by Period of Operation and Division of Industry	59
ตาราง 4	จำนวนและร้อยละของสถานประกอบการอุตสาหกรรมการผลิต จำแนกตามระยะเวลาการผลิตในปี 2559 และหมวดย่อยอุตสาหกรรม	61
Table 4	Number and Percentage of Manufacturing Establishments by Period of Operation In 2016 and Division of Industry	61
ตาราง 5	จำนวนและร้อยละของสถานประกอบการอุตสาหกรรมการผลิต จำแนกตามหมวดย่อยอุตสาหกรรม	63
Table 5	Number and Percentage of Manufacturing Establishments by Division of Industry	63
ตาราง 6	จำนวนและร้อยละของสถานประกอบการอุตสาหกรรมการผลิต จำแนกตามสัดส่วนของการร่วมลงทุนหรือถือหุ้นของต่างประเทศ และหมวดย่อยอุตสาหกรรม	65
Table 6	Number and Percentage of Manufacturing Establishments by Proportion of Foreign Investment or Share Holding and Division of Industry	65

ตาราง 7	จำนวนและร้อยละของสถานประกอบการอุตสาหกรรมการผลิต จำแนกตามการส่งเสริมการลงทุน จากสำนักงานคณะกรรมการส่งเสริมการลงทุน และหมวดย่อยอุตสาหกรรม	67
Table 7	Number and Percentage of Manufacturing Establishments by Investment Promotion From Board of Investment (BOI) and Division of Industry	67
ตาราง 8	จำนวนและร้อยละของสถานประกอบการอุตสาหกรรมการผลิต จำแนกตามร้อยละของการส่งออกผลผลิตออกไปจำหน่ายต่างประเทศ และหมวดย่อยอุตสาหกรรม	69
Table 8	Number and Percentage of Manufacturing Establishments by Percentage of Export and Division of Industry	69
ตาราง 9	จำนวนและร้อยละของสถานประกอบการอุตสาหกรรมการผลิต จำแนกตามการใช้วัตถุดิบฯ และหมวดย่อยอุตสาหกรรม	71
Table 9	Number and Percentage of Manufacturing Establishments by Use of Imported Materials and Components and Division of Industry	71
ตาราง 10	จำนวนและร้อยละของสถานประกอบการอุตสาหกรรมการผลิต จำแนกตามอัตราการใช้กำลังการผลิตต่อปี 2559 และหมวดย่อยอุตสาหกรรม	73
Table 10	Number and Percentage of Manufacturing Establishments by Percentage of Capacity Utilization In 2016 and Division of Industry	73
ตาราง 11	จำนวนและร้อยละของสถานประกอบการอุตสาหกรรมการผลิตที่ประสบปัญหา/อุปสรรคการดำเนินงานกิจการ จำแนกตามปัญหาในการดำเนินงานกิจการ และหมวดย่อยอุตสาหกรรม	75
Table 11	Number and Percentage of Manufacturing Establishments, Problems with the Operation by Problems and Division of Industry	75
ตาราง 12	จำนวนและร้อยละของสถานประกอบการอุตสาหกรรมการผลิต จำแนกตามประเภทความช่วยเหลือที่ต้องการให้ภาครัฐช่วยเหลือ และหมวดย่อยอุตสาหกรรม	81
Table 12	Number and Percentage of Manufacturing Establishments Problems with the Need Aid from The Governmental Operation by Problems and Division of Industry	81
ตาราง 13	จำนวนและร้อยละของสถานประกอบการอุตสาหกรรมการผลิตเข้าร่วมโครงการอุตสาหกรรมสีเขียว (Green Industry) จำแนกตามระดับอุตสาหกรรมสีเขียว และหมวดย่อยอุตสาหกรรม	83
Table 13	Number and Percentage of Manufacturing Establishments, Participating Green Industry by Levels Green Industry and Division of Industry	83

ตาราง 1 จำนวนและร้อยละของสถานประกอบการอุตสาหกรรมผลิต จำแนกตามรูปแบบการจัดตั้งตามกฎหมาย และหมวดย่อยอุตสาหกรรม
 Table 1 Number and Percentage of Manufacturing Establishments by Form of Legal Organization and Division of Industry

รหัส Code	หมวดย่อยอุตสาหกรรม	จำนวนสถาน- ประกอบการ Number of establishments	ส่วนบุคคล		ห้างหุ้นส่วนสามัญ		นิติบุคคล		บริษัทจำกัด		ส่วนราชการ		สหกรณ์		Division of industry	
			จำนวน	ร้อยละ	จำนวน	ร้อยละ	จำนวน	ร้อยละ	จำนวน	ร้อยละ	จำนวน	ร้อยละ	จำนวน	ร้อยละ		
		Number	%	Number	%	Number	%	Number	%	Number	%	Number	%	Number	%	
รวม		3,319	100.0	2,984	89.9	67	2.0	150	4.5	6	0.2	112	3.4	Total		
10	การผลิตผลิตภัณฑ์อาหาร	850	100.0	731	86.0	16	1.9	50	5.8	5	0.6	49	5.8	Manufacture of food products		
11	การผลิตเครื่องดื่ม	52	100.0	43	81.9	6	11.2	1	1.9	-	-	3	5.0	Manufacture of beverages		
13	การผลิตสิ่งทอ	404	100.0	389	96.3	1	0.3	2	0.5	-	-	12	3.0	Manufacture of textiles		
14	การผลิตเสื้อผ้าเครื่องแต่งกาย	553	100.0	537	97.1	-	-	4	0.7	-	-	12	2.2	Manufacture of wearing apparels		
15	การผลิตเครื่องหนังและผลิตภัณฑ์ที่เกี่ยวข้อง	18	100.0	12	66.7	-	-	1	5.6	-	-	5	27.8	Manufacture of leather and related products		
16	การผลิตไม้และผลิตภัณฑ์จากไม้และไม้กึ่ง (ยกเว้นเฟอร์นิเจอร์) การผลิตสิ่งของจากฟาง และวัสดุอีกสถานอื่นๆ	260	100.0	248	95.4	1	0.4	2	0.8	1	0.4	8	3.1	Manufacture of wood and of products of wood and cork (except furniture); manufacture of articles of straw and plaiting materials		
17	การผลิตกระดาษและผลิตภัณฑ์กระดาษ	3	100.0	1	33.3	-	-	2	66.7	-	-	-	-	Manufacture of paper and paper products		
18	การพิมพ์และการผลิตซ้ำสื่อบันทึกข้อมูล	70	100.0	70	100.0	-	-	-	-	-	-	-	-	Printing and reproduction of recorded media		
19	การผลิตถ่านโค้กและผลิตภัณฑ์ที่ได้จาก การถลุงปิโตรเลียม	1	100.0	-	-	-	-	1	100.0	-	-	-	-	Manufacture of coke and refined petroleum products		
20	การผลิตเคมีภัณฑ์และผลิตภัณฑ์เคมี	59	100.0	38	64.4	5	7.6	13	22.0	-	-	4	5.9	Manufacture of chemicals and chemical products		
21	การผลิตเภสัชภัณฑ์ เคมีภัณฑ์ที่ใช้รักษาโรค และผลิตภัณฑ์จากพืชและสัตว์ที่ใช้รักษาโรค	4	100.0	1	25.0	-	-	3	75.0	-	-	-	-	Manufacture of pharmaceuticals, medicinal chemical and botanical products		
22	การผลิตผลิตภัณฑ์ยางและพลาสติก	45	100.0	38	84.4	-	-	7	15.6	-	-	-	-	Manufacture of rubber and plastic products		
23	การผลิตผลิตภัณฑ์อื่นๆ ที่ทำจากแร่โลหะ	182	100.0	130	71.3	24	13.0	26	14.4	-	-	2	1.4	Manufacture of other non-metallic mineral products		

ตาราง 1 จำนวนและร้อยละของสถานประกอบการอุตสาหกรรมผลิต จำแนกตามรูปแบบการจัดตั้งตามกฎหมาย และหมวดย่อยอุตสาหกรรม (ต่อ)
Table 1 Number and Percentage of Manufacturing Establishments by Form of Legal Organization and Division of Industry (cont.)

รหัส Code	จำนวนสถาน- ประกอบการ Number of establishments	ส่วนบุคคล Individual		หุ้นส่วนสามัญ Partnership		นิติบุคคล Company limited, public company		รัฐวิสาหกิจ Government, state-enterprise		สหกรณ์ Cooperatives		Division of industry	
		จำนวน Number	ร้อยละ %	จำนวน Number	ร้อยละ %	จำนวน Number	ร้อยละ %	จำนวน Number	ร้อยละ %	จำนวน Number	ร้อยละ %		
24	การผลิตโลหะขั้นมูลฐาน	27	100.0	23	85.2	-	-	4	14.8	-	-	-	Manufacture of basic metals
25	การผลิตผลิตภัณฑ์โลหะประดิษฐ์ (ยกเว้นเครื่องจักรและอุปกรณ์)	259	100.0	227	87.7	10	3.9	22	8.5	-	-	-	Manufacture of fabricated metal products (excepts machinery and equipment)
26	การผลิตผลิตภัณฑ์คอมพิวเตอร์ อิเล็กทรอนิกส์ และอุปกรณ์ที่ใช้ในทางทัศนศาสตร์	10	100.0	1	10.0	-	-	9	90.0	-	-	-	Manufacture of computers, electronic and optical products
27	การผลิตอุปกรณ์ไฟฟ้า	2	100.0	1	50.0	1	50.0	-	-	-	-	-	Manufacture of electrical equipment
28	การผลิตเครื่องจักรและเครื่องมือ ซึ่งมีได้จัดประเภทไว้ในที่อื่น	10	100.0	8	80.0	1	10.0	1	10.0	-	-	-	Manufacture of machinery and equipment, n.e.c
29	การผลิตยานยนต์ รถพ่วง และรถกึ่งพ่วง	19	100.0	19	100.0	-	-	-	-	-	-	-	Manufacture of motor vehicles, trailers and semi-trailer
30	การผลิตอุปกรณ์ขนส่งอื่น ๆ	3	100.0	3	100.0	-	-	-	-	-	-	-	Manufacture of other transport equipment
31	การผลิตเฟอร์นิเจอร์	52	100.0	47	90.0	-	-	-	-	-	5	9.90	Manufacture of furniture
32	การผลิตผลิตภัณฑ์อื่น ๆ	267	100.0	257	96.2	-	-	-	-	-	10	3.9	Other manufacturing
33	การซ่อมและการติดตั้งเครื่องจักรและอุปกรณ์	126	100.0	125	99.2	1	0.8	-	-	-	-	-	Repair and installation of machinery and equipment
37	การจัดการน้ำเสีย	8	100.0	7	87.5	-	-	1	12.5	-	-	-	Sewerage
38	การเก็บรวบรวมของเสีย การบำบัด และการกำจัด ของเสีย รวมถึงการนำของเสียกลับมาใช้ใหม่	35	100.0	30	85.1	1	4.0	1	4.0	-	2	6.9	Waste collection, treatment and disposal activities; materials recovery

ที่มา : สำมะโนอุตสาหกรรม พ.ศ. 2560 จังหวัดลพบุรี สำนักงานสถิติแห่งชาติ กระทรวงดิจิทัลเพื่อเศรษฐกิจและสังคม

Source : The 2017 Industrial Census, Lop Buri Province, National Statistical Office, Ministry of Digital Economy and Society.

ตาราง 2 จำนวนและร้อยละของสถานประกอบการอุตสาหกรรมผลิต จำแนกตามรูปแบบการจัดตั้งทางเศรษฐกิจ และหมวดย่อยอุตสาหกรรม

Table 2 Number and Percentage of Manufacturing Establishments by Form of Economic Organization and Division of Industry

รหัส Code	หมวดย่อยอุตสาหกรรม	จำนวนสถานประกอบการ		สำนักงานใหญ่		สำนักงานสาขา		Division of industry		
		Number of establishments		Head office		Branch				
		จำนวน Number	ร้อยละ %	จำนวน Number	ร้อยละ %	จำนวน Number	ร้อยละ %			
	รวม	3,319	100.0	3,227	97.2	18	0.5	74	2.2	Total
10	การผลิตภัณฑอาหาร	850	100.0	815	95.9	5	0.6	30	3.6	Manufacture of food products
11	การผลิตเครื่องดื่ม	52	100.0	51	98.1	-	-	1	1.9	Manufacture of beverages
13	การผลิตสิ่งทอ	404	100.0	403	99.8	-	-	1	0.3	Manufacture of textiles
14	การผลิตเสื้อผ้าเครื่องแต่งกาย	553	100.0	552	99.8	1	0.2	-	-	Manufacture of wearing apparels
15	การผลิตเครื่องหนังและผลิตภัณฑ์ที่เกี่ยวข้อง	18	100.0	18	100.0	-	-	-	-	Manufacture of leather and related products
16	การผลิตไม้และผลิตภัณฑ์จากไม้และไม้ก๊อก (ยกเว้นเฟอร์นิเจอร์) การผลิตสิ่งของจากฟาง และวัสดุพลาสติกอื่น ๆ	260	100.0	259	99.6	-	-	1	0.4	Manufacture of wood and of products of wood and cork (except furniture); manufacture of articles of straw and plaiting materials
17	การผลิตกระดาษและผลิตภัณฑ์กระดาษ	3	100.0	2	66.7	-	-	1	33.3	Manufacture of paper and paper products
18	การพิมพ์และการผลิตซ้ำสื่อบันทึกข้อมูล	70	100.0	70	100.0	-	-	-	-	Printing and reproduction of recorded media
19	การผลิตถ่านโค้กและผลิตภัณฑ์ได้จาก การกลั่นปิโตรเลียม	1	100.0	-	-	-	-	1	100.0	Manufacture of coke and refined petroleum products
20	การผลิตเคมีภัณฑ์และผลิตภัณฑ์เคมี	59	100.0	51	86.4	1	1.7	7	11.9	Manufacture of chemicals and chemical products
21	การผลิตเภสัชภัณฑ์ เคมีภัณฑ์ใช้รักษาโรค และผลิตภัณฑ์จากพืชและสัตว์ที่ใช้รักษาโรค	4	100.0	2	50.0	-	-	2	50.0	Manufacture of pharmaceuticals, medicinal chemical and botanical products
22	การผลิตผลิตภัณฑ์ยางและพลาสติก	45	100.0	42	93.3	1	2.2	2	4.4	Manufacture of rubber and plastic products
23	การผลิตผลิตภัณฑ์อื่น ๆ ที่ทำจากแร่โลหะ	182	100.0	157	86.3	8	4.6	17	9.1	Manufacture of other non-metallic mineral products
24	การผลิตโลหะขั้นมูลฐาน	27	100.0	27	100.0	-	-	-	-	Manufacture of basic metals
25	การผลิตผลิตภัณฑ์โลหะประดิษฐ์ (ยกเว้นเครื่องจักรและอุปกรณ์)	259	100.0	247	95.5	1	0.4	11	4.1	Manufacture of fabricated metal products (excepts machinery and equipment)

ตาราง 2 จำนวนและร้อยละของสถานประกอบการอุตสาหกรรมผลิต จำแนกตามรูปแบบการจัดตั้งทางเศรษฐกิจ และหมวดย่อยอุตสาหกรรม (ต่อ)
Table 2 Number and Percentage of Manufacturing Establishments by Form of Economic Organization and Division of Industry (cont.)

รหัส Code	หมวดย่อยอุตสาหกรรม	จำนวนสถานประกอบการ		สำนักงานเดี่ยว		สำนักงานใหญ่		สำนักงานสาขา		Division of industry
		Number of establishments		Single unit		Head office		Branch		
		จำนวน Number	ร้อยละ %	จำนวน Number	ร้อยละ %	จำนวน Number	ร้อยละ %	จำนวน Number	ร้อยละ %	
26	การผลิตคอมพิวเตอร์ อิเล็กทรอนิกส์ และอุปกรณ์ที่ใช้ในทางทัศนศาสตร์	10	100.0	9	90.0	-	-	1	10.0	Manufacture of computers, electronic and optical products
27	การผลิตอุปกรณ์ไฟฟ้า	2	100.0	2	100.0	-	-	-	-	Manufacture of electrical equipment
28	การผลิตเครื่องจักรและเครื่องมือซึ่งมีได้ประเภทใดในข้ออื่น	10	100.0	10	100.0	-	-	-	-	Manufacture of machinery and equipment, n.e.c
29	การผลิตยานยนต์ รถพ่วง และรถกึ่งพ่วง	19	100.0	19	100.0	-	-	-	-	Manufacture of motor vehicles, trailers and semi-trailers
30	การผลิตอุปกรณ์ขนส่งอื่นๆ	3	100.0	3	100.0	-	-	-	-	Manufacture of other transport equipment
31	การผลิตเฟอร์นิเจอร์	52	100.0	52	100.0	-	-	-	-	Manufacture of furniture
32	การผลิตผลิตภัณฑ์อื่น ๆ	267	100.0	267	100.0	-	-	-	-	Other manufacturing
33	การซ่อมและการติดตั้งเครื่องจักรและอุปกรณ์	126	100.0	126	100.0	-	-	-	-	Repair and installation of machinery and equipment
37	การจัดจำหน่าย	8	100.0	7	87.5	1	12.5	-	-	Sewerage
38	การเก็บรวบรวมของเสีย การบำบัด และการกำจัดของเสีย รวมถึงการนำของเสียกลับมาใช้ใหม่	35	100.0	35	100.0	-	-	-	-	Waste collection, treatment and disposal activities; materials recovery

ที่มา : สำนักอุตสาหกรรม พ.ศ. 2560 จังหวัดบุรีรัมย์ สำนักงานสถิติแห่งชาติ กระทรวงดิจิทัลเพื่อเศรษฐกิจและสังคม

Source : The 2017 Industrial Census, Lopburi Province, National Statistical Office, Ministry of Digital Economy and Society.

ตาราง 3 จำนวนและร้อยละของสถานประกอบการอุตสาหกรรมผลิต จำแนกตามระยะเวลาในการดำเนินงาน และหมวดอุตสาหกรรม

Table 3 Number and Percentage of Manufacturing Establishments by Period of Operation and Division of Industry

รหัส Code	หมวดหมู่อุตสาหกรรม	จำนวนสถานประกอบการ														Division of industry
		Number of establishments		ระยะเวลาในการดำเนินงาน (ปี) Period of operation (Year)				ร้อยละ				จำนวน		ร้อยละ		
		จำนวน Number	ร้อยละ %	จำนวน Number	ร้อยละ %	จำนวน Number	ร้อยละ %	จำนวน Number	ร้อยละ %	จำนวน Number	ร้อยละ %	จำนวน Number	ร้อยละ %	จำนวน Number	ร้อยละ %	
	รวม	3,319	100.0	668	20.1	672	20.3	1,195	36.0	514	15.5	269	8.1	8.1	Total	
10	การผลิตผลิตภัณฑ์อาหาร	850	100.0	204	24.0	169	19.9	325	38.3	82	9.6	70	8.3	8.3	Manufacture of food products	
11	การผลิตเครื่องดื่ม	52	100.0	22	41.7	5	10.2	21	40.6	2	3.7	2	3.9	3.9	Manufacture of beverages	
13	การผลิตสิ่งทอ	404	100.0	38	9.5	31	7.6	175	43.3	115	28.6	45	11.1	11.1	Manufacture of textiles	
14	การผลิตเสื้อผ้าเครื่องแต่งกาย	553	100.0	125	22.6	110	19.9	190	34.3	50	9.1	78	14.1	14.1	Manufacture of wearing apparels	
15	การผลิตเครื่องหนังและผลิตภัณฑ์ที่เกี่ยวข้อง	18	100.0	4	24.4	8	46.7	4	23.3	1	5.6	-	-	-	Manufacture of leather and related products	
16	การผลิตไม้และผลิตภัณฑ์จากไม้และไม้ก๊อก (ยกเว้นเฟอร์นิเจอร์) การผลิตสิ่งของจากฟาง และวัสดุสังเคราะห์อื่น ๆ	260	100.0	41	15.6	64	24.5	66	25.6	56	21.5	33	12.8	12.8	Manufacture of wood and of products of wood and cork (except furniture); manufacture of articles of straw and plaiting materials	
17	การผลิตกระดาษและผลิตภัณฑ์กระดาษ	3	100.0	-	-	1	33.3	2	66.7	-	-	-	-	-	Manufacture of paper and paper products	
18	การพิมพ์และการผลิตซ้ำสิ่งพิมพ์ที่กึ่งอัตโนมัติ	70	100.0	15	21.1	28	39.4	23	32.9	5	6.6	-	-	-	Printing and reproduction of recorded media	
19	การผลิตถ่านโค้กและผลิตภัณฑ์ที่ได้จากถ่านโค้ก การถลุงปีโตรเลียม	1	100.0	-	-	1	100.0	-	-	-	-	-	-	-	Manufacture of coke and refined petroleum products	
20	การผลิตเคมีภัณฑ์และผลิตภัณฑ์เคมี	59	100.0	11	18.2	13	21.2	28	47.0	4	6.8	4	6.8	6.8	Manufacture of chemicals and chemical products	
21	การผลิตเภสัชภัณฑ์ เคมีภัณฑ์ที่ใช้รักษาโรค และผลิตภัณฑ์จากพืชและสัตว์ที่ใช้รักษาโรค	4	100.0	-	-	1	25.0	2	50.0	-	-	1	25.0	25.0	Manufacture of pharmaceuticals, medicinal chemical and botanical products	
22	การผลิตผลิตภัณฑ์ยางและพลาสติก	45	100.0	1	2.2	20	43.3	19	41.1	6	13.3	-	-	-	Manufacture of rubber and plastic products	
23	การผลิตผลิตภัณฑ์อื่นๆ ที่ทำจากแร่โลหะ	182	100.0	26	14.5	30	16.3	84	46.2	30	16.4	12	6.7	6.7	Manufacture of other non-metallic mineral products	
24	การผลิตโลหะขั้นมูลฐาน	27	100.0	5	16.7	13	47.2	4	13.0	5	16.7	2	6.5	6.5	Manufacture of basic metals	
25	การผลิตผลิตภัณฑ์โลหะประดิษฐ์ (ยกเว้นเครื่องจักรและอุปกรณ์)	259	100.0	42	16.4	75	29.0	82	31.7	50	19.4	9	3.6	3.6	Manufacture of fabricated metal products (excepts machinery and equipment)	

ตาราง 3 จำนวนและร้อยละของสถานประกอบการอุตสาหกรรมผลิต จำแนกตามระยะเวลาในการดำเนินงาน และหมวดย่อยอุตสาหกรรม (ต่อ)
Table 3 Number and Percentage of Manufacturing Establishments by Period of Operation and Division of Industry (cont.)

รหัส Code	หมวดย่อยอุตสาหกรรม	ระยะเวลาในการดำเนินงาน (ปี) Period of operation (Year)												Division of industry	
		จำนวนสถานประกอบการ Number of establishments		< 5		5 - 9		10 - 19		20 - 29		≥ 30			
		จำนวน Number	ร้อยละ %	จำนวน Number	ร้อยละ %	จำนวน Number	ร้อยละ %	จำนวน Number	ร้อยละ %	จำนวน Number	ร้อยละ %	จำนวน Number	ร้อยละ %		
26	การผลิตผลิตภัณฑ์คอมพิวเตอร์ อิเล็กทรอนิกส์ และอุปกรณ์ที่ใช้ในทางทัศนศาสตร์	10	100.0	2	20.0	1	10.0	3	30.0	4	40.0	-	-	-	Manufacture of computers, electronic and optical products
27	การผลิตอุปกรณ์ไฟฟ้า	2	100.0	1	50.0	-	-	-	-	1	50.0	-	-	-	Manufacture of electrical equipment
28	การผลิตเครื่องจักรและเครื่องมือซึ่งมิได้จัดประเภทไว้ในที่อื่น	10	100.0	1	10.0	-	-	6	60.0	2	20.0	1	10.0	-	Manufacture of machinery and equipment, n.e.c
29	การผลิตยานยนต์ รถพ่วง และรถกึ่งพ่วง	19	100.0	8	42.1	3	14.1	3	15.8	3	14.1	3	14.1	-	Manufacture of motor vehicles, trailers and semi-trailer
30	การผลิตอุปกรณ์ขนส่งอื่น ๆ	3	100.0	1	33.3	1	33.3	-	-	1	33.3	-	-	-	Manufacture of other transport equipment
31	การผลิตเฟอร์นิเจอร์	52	100.0	17	31.8	9	18.0	18	34.1	8	16.1	-	-	-	Manufacture of furniture
32	การผลิตผลิตภัณฑ์อื่น ๆ	267	100.0	85	32.0	56	21.1	66	24.9	51	19.1	8	3.0	-	Other manufacturing
33	การซ่อมและการติดตั้งเครื่องจักรและอุปกรณ์	126	100.0	9	7.4	24	19.1	55	43.7	37	29.0	1	0.8	-	Repair and installation of machinery and equipment
37	การจัดการน้ำเสีย	8	100.0	3	35.0	1	17.5	4	47.5	-	-	-	-	-	Sewerage
38	การเก็บรวบรวมของเสีย การบำบัด และการกำจัดของเสีย รวมถึงการนำของเสียกลับมาใช้ใหม่	35	100.0	8	22.5	9	26.1	16	45.1	2	6.3	-	-	-	Waste collection, treatment and disposal activities; materials recovery

ที่มา : สำนวนข้อมูลอุตสาหกรรม พ.ศ. 2560 จังหวัดลพบุรี สำนักงานสถิติแห่งชาติ กระทรวงดิจิทัลเพื่อเศรษฐกิจและสังคม

Source : The 2017 Industrial Census, Lopburi Province, National Statistical Office, Ministry of Digital Economy and Society.

ตาราง 4 จำนวนและร้อยละของสถานประกอบการอุตสาหกรรมผลิต จำแนกตามระยะเวลาการผลิตในปี 2559 และหมวดย่อยอุตสาหกรรม
Table 4 Number and Percentage of Manufacturing Establishments by Period of Operation In 2016 and Division of Industry

รหัส Code	หมวดย่อยอุตสาหกรรม	จำนวนสถานประกอบการ Period of operation in 2016														Division of industry	
		จำนวนสถานประกอบการ		เดือน Months				ชั่วโมง Hours per day				รวม	Total				
		จำนวน	ร้อยละ	< 3	3 - 6	7 - 9	10 - 12	< 8	8 - 10	> 10							
จำนวน	ร้อยละ	จำนวน	ร้อยละ	จำนวน	ร้อยละ	จำนวน	ร้อยละ	จำนวน	ร้อยละ	จำนวน	ร้อยละ	จำนวน	ร้อยละ	จำนวน	ร้อยละ		
Number	%	Number	%	Number	%	Number	%	Number	%	Number	%	Number	%	Number	%		
3,319	100.0	24	0.7	86	2.6	145	4.4	3,065	92.3	1,385	41.7	1,884	56.8	50	1.5		
10	การผลิตผลิตภัณฑ์อาหาร	850	100.0	17	2.1	25	3.0	14	1.7	793	93.3	404	47.5	433	51.0	13	1.5
11	การผลิตเครื่องดื่ม	52	100.0	-	-	3	6.5	2	3.7	47	19	36.8	33	63.2	-	-	
13	การผลิตสิ่งทอ	404	100.0	1	0.4	36	8.8	98	24.3	269	66.5	206	51.0	196	48.5	2	0.5
14	การผลิตเสื้อผ้าเครื่องแต่งกาย	553	100.0	-	-	3	0.5	3	0.5	547	99.0	234	42.3	318	57.5	1	0.2
15	การผลิตเครื่องหนังและผลิตภัณฑ์ที่เกี่ยวข้อง	18	100.0	-	-	2	12.2	-	-	16	87.8	8	46.7	10	53.3	-	-
16	การผลิตไม้และผลิตภัณฑ์จากไม้และไม้กอก (ยกเว้นเฟอร์นิเจอร์) การผลิตสิ่งของจากฟาง และวัสดุจากสานอื่นๆ	260	100.0	-	-	-	-	14	5.2	246	94.8	159	61.3	100	38.3	1	0.4
17	การผลิตกระดาษและผลิตภัณฑ์กระดาษ	3	100.0	-	-	-	-	-	-	3	100.0	-	-	3	100.0	-	-
18	การพิมพ์และการผลิตซ้ำสื่อบันทึกข้อมูล	70	100.0	-	-	-	-	-	-	70	100.0	32	46.0	38	54.0	-	-
19	การผลิตถ่านโค้กและผลิตภัณฑ์ได้จาก การถลุงปิโตรเลียม	1	100.0	-	-	-	-	-	-	1	100.0	-	-	1	100.0	-	-
20	การผลิตเคมีภัณฑ์และผลิตภัณฑ์เคมี	59	100.0	-	-	-	-	3	5.1	56	94.9	10	17.4	45	75.9	4	6.8
21	การผลิตเภสัชภัณฑ์ เคมีภัณฑ์ที่ใช้รักษาโรค และผลิตภัณฑ์จากพืชและสัตว์ที่ใช้รักษาโรค	4	100.0	-	-	1	25.0	-	-	3	75.0	1	25.0	3	75.0	-	-
22	การผลิตผลิตภัณฑ์ยางและพลาสติก	45	100.0	-	-	-	-	-	-	45	100.0	16	35.0	27	60.6	2	4.4
23	การผลิตผลิตภัณฑ์อื่นๆ ที่ทำงานแร่โลหะ	182	100.0	-	-	5	2.6	6	3.1	171	94.2	58	31.8	110	60.7	14	7.5
24	การผลิตโลหะขั้นมูลฐาน	27	100.0	-	-	2	6.5	-	-	25	93.5	7	25.9	20	74.1	-	-

ตาราง 4 จำนวนและร้อยละของสถานประกอบการอุตสาหกรรมผลิต จำแนกตามระยะเวลาการผลิตในปี 2559 และหมวดย่อยอุตสาหกรรม (ต่อ)
Table 4 Number and Percentage of Manufacturing Establishments by Period of Operation In 2016 and Division of Industry (cont.)

รหัส Code	หมวดย่อยอุตสาหกรรม	ระยะเวลาการผลิต Period of operation in 2016												Division of industry				
		จำนวนสถานประกอบการ		เดือน Months			ชั่วโมง Hours per day											
		จำนวน establishments	ร้อยละ %	< 3	3 - 6	7 - 9	10 - 12	< 8	8 - 10	> 10	จำนวน Number	ร้อยละ %	จำนวน Number		ร้อยละ %			
25	การผลิตผลิตภัณฑ์โลหะประดิษฐ์ (ยกเว้นเครื่องจักรและอุปกรณ์)	259	100.0	1	0.5	7	2.8	2	0.9	248	96	38	14.8	213	82.2	8	3.0	Manufacture of fabricated metal products (excepts machinery and equipment)
26	การผลิตผลิตภัณฑ์คอมพิวเตอร์ อิเล็กทรอนิกส์ และอุปกรณ์ที่ใช้ในทางทันตศาสตร์	10	100.0	-	-	-	-	-	10	100	-	6	60.0	4	40.0	-	-	Manufacture of computers, electronic and optical products
27	การผลิตอุปกรณ์ไฟฟ้า	2	100.0	-	-	-	-	-	2	100	-	2	100.0	-	-	-	-	Manufacture of electrical equipment
28	การผลิตเครื่องจักรและเครื่องมือ ซึ่งไม่ได้จัดประเภทไว้อื่น	10	100.0	-	-	-	-	-	10	100	1	10.0	9	90.0	-	-	-	Manufacture of machinery and equipment, n.e.c
29	การผลิตยานยนต์ รถพ่วง และรถกึ่งพ่วง	19	100.0	-	-	-	-	-	19	100	3	14.1	16	86.0	-	-	-	Manufacture of motor vehicles, trailers and semi-trails
30	การผลิตอุปกรณ์ขนส่งอื่นๆ	3	100.0	-	-	-	-	-	3	100	1	33.3	2	66.7	-	-	-	Manufacture of other transport equipment
31	การผลิตเฟอร์นิเจอร์	52	100.0	-	-	-	-	-	52	100	16	29.9	36	70.1	-	-	-	Manufacture of furniture
32	การผลิตผลิตภัณฑ์อื่นๆ	267	100.0	4	1.3	-	-	3	1.0	261	98	145	54.5	120	45.0	2	0.6	Other manufacturing
33	การซ่อมและการติดตั้งเครื่องจักรและอุปกรณ์	126	100.0	-	-	-	-	-	126	100	20	15.9	106	84.1	-	-	-	Repair and installation of machinery and equipment
37	การจัดการน้ำเสีย	8	100.0	-	-	-	-	-	8	100	-	-	8	100.0	-	-	-	Sewerage
38	การเก็บรวบรวมของเสีย การบำบัด และการกำจัด ของเสีย รวมถึงการนำของเสียกลับมาใช้ใหม่	35	100.0	-	-	2	6.3	-	33	94	6	18.0	29	82.0	-	-	-	Waste collection, treatment and disposal activities; materials recovery

ที่มา : สำนักงานอุตสาหกรรม พ.ศ. 2560 จังหวัดชลบุรี สำนักงานสถิติแห่งชาติ กระทรวงดิจิทัลเพื่อเศรษฐกิจและสังคม

Source : The 2017 Industrial Census, Lopburi Province, National Statistical Office, Ministry of Digital Economy and Society.

ตาราง 5 จำนวนและร้อยละของสถานประกอบการอุตสาหกรรมผลิต จำแนกตามมูลค่าทุนจดทะเบียน และหมวดย่อยอุตสาหกรรม
Table 5 Number and Percentage of Manufacturing Establishments by Value of Registered Capital and Division of Industry

รหัส Code	หมวดย่อยอุตสาหกรรม	จำนวนสถานประกอบการ ไม่มีทุนจดทะเบียน		มูลค่าทุนจดทะเบียน(ล้านบาท) Registered capital(Million baht)										Division of industry				
		Number of establishments		No value of registered capital		< 1		1 - 9		10 - 49		50 - 99			≥ 100			
		ร้อยละ Number	จำนวน %	ร้อยละ Number	จำนวน %	ร้อยละ Number	จำนวน %	ร้อยละ Number	จำนวน %	ร้อยละ Number	จำนวน %	ร้อยละ Number	จำนวน %					
รวม	3,319	100.0	3,171	95.6	148	4.5	22	14.6	80	53.9	34	22.7	5	3.4	8	5.4	Total	
10	การผลิตผลิตภัณฑ์อาหาร	850	100.0	814	95.7	36	4.3	5	12.8	16	44.9	11	31.2	2	5.5	2	5.5	Manufacture of food products
11	การผลิตเครื่องดื่ม	52	100.0	46	88.9	6	11.2	5	82.8	1	17.2	-	-	-	-	-	-	Manufacture of beverages
13	การผลิตสิ่งทอ	404	100.0	402	99.5	2	0.5	-	-	2	100.0	-	-	-	-	-	-	Manufacture of textiles
14	การผลิตเสื้อผ้าเครื่องแต่งกาย	553	100.0	548	99.1	5	0.9	1	20.0	1	20.0	2	40.0	1	20.0	-	-	Manufacture of wearing apparels
15	การผลิตเครื่องหนังและผลิตภัณฑ์ที่เกี่ยวข้อง	18	100.0	17	94.4	1	5.6	-	-	-	-	1	100.0	-	-	-	-	Manufacture of leather and related products
16	การผลิตไม้และผลิตภัณฑ์จากไม้และไม้ก๊อก (ยกเว้นเฟอร์นิเจอร์) การผลิตสิ่งของจากพาง และวัสดุพลาสติกอื่น ๆ	260	100.0	258	99.2	2	0.8	-	-	2	100.0	-	-	-	-	-	-	Manufacture of wood and of products of wood and cork (except furniture); manufacture of articles of straw and plaiting materials
17	การผลิตกระดาษและผลิตภัณฑ์กระดาษ	3	100.0	2	66.7	1	33.3	-	-	-	-	1	100.0	-	-	-	-	Manufacture of paper and paper products
18	การพิมพ์และการผลิตซ้ำสื่อบันทึกข้อมูล	70	100.0	70	100.0	-	-	-	-	-	-	-	-	-	-	-	-	Printing and reproduction of recorded media
19	การผลิตถ่านโค้กและผลิตภัณฑ์ได้จาก การกลั่นปิโตรเลียม	1	100.0	1	100.0	-	-	-	-	-	-	-	-	-	-	-	-	Manufacture of coke and refined petroleum products
20	การผลิตเคมีภัณฑ์และผลิตภัณฑ์เคมี	59	100.0	48	80.5	12	19.5	3	21.7	6	52.2	1	8.7	-	-	2	17.4	Manufacture of chemicals and chemical products
21	การผลิตเภสัชภัณฑ์ เคมีภัณฑ์ที่ใช้รักษาโรค และผลิตภัณฑ์จากพืชและสัตว์ที่ใช้รักษาโรค	4	100.0	3	75.0	1	25.0	-	-	1	100.0	-	-	-	-	-	-	Manufacture of pharmaceuticals, medicinal chemical and botanical products
22	การผลิตผลิตภัณฑ์ยางและพลาสติก	45	100.0	40	88.9	5	11.1	-	-	2	40.0	1	20.0	2	40.0	-	-	Manufacture of rubber and plastic products
23	การผลิตผลิตภัณฑ์อื่นๆ ที่ทำจากแร่โลหะ	182	100.0	149	81.8	33	18.3	4	12.0	17	50.3	11	31.6	-	-	2	6.0	Manufacture of other non-metallic mineral products
24	การผลิตโลหะขั้นมูลฐาน	27	100.0	23	85.2	4	14.8	1	25.0	2	50.0	-	-	-	-	1	25.0	Manufacture of basic metals

ตาราง 5 มูลค่าเงินลงทุนจดทะเบียน จำนวนและร้อยละของสถานประกอบการอุตสาหกรรมผลิต จำแนกตามมูลค่าทุนจดทะเบียน และหมวดย่อยอุตสาหกรรม (ต่อ)

Table 5 Value of Registered Capital, Number and Percentage of Manufacturing Establishments by Value of Registered Capital and Division of Industry (cont.)

รหัส Code	หมวดย่อยอุตสาหกรรม	จำนวนสถานประกอบการไม่มีทุนจดทะเบียน		มูลค่าทุนจดทะเบียน(ล้านบาท) Registered capital(Million baht)										Division of industry			
		จำนวน establishments	ร้อยละ No value of registered capital	รวม Total		< 1		1 - 9		10 - 49		50 - 99			500 - 999		
				จำนวน ร้อยละ	จำนวน ร้อยละ	จำนวน ร้อยละ	จำนวน ร้อยละ	จำนวน ร้อยละ	จำนวน ร้อยละ	จำนวน ร้อยละ	จำนวน ร้อยละ	จำนวน ร้อยละ	จำนวน ร้อยละ		จำนวน ร้อยละ	จำนวน ร้อยละ	
25	การผลิตผลิตภัณฑ์โลหะประดิษฐ์ (ยกเว้นเครื่องจักรและอุปกรณ์)	259	100.0	236	91.1	23	8.9	1	6.1	18	79.5	3	14.5	-	-	-	Manufacture of fabricated metal products (excepts machinery and equipment)
26	การผลิตผลิตภัณฑ์คอมพิวเตอร์ อิเล็กทรอนิกส์ และอุปกรณ์ที่ใช้ในทางทัศนศาสตร์	10	100.0	2	20.0	8	80.0	-	-	8	100.0	-	-	-	-	-	Manufacture of computers, electronic and optical products
27	การผลิตอุปกรณ์ไฟฟ้า	2	100.0	1	50.0	1	50.0	1	100.0	-	-	-	-	-	-	-	Manufacture of electrical equipment
28	การผลิตเครื่องจักรและเครื่องมือ ซึ่งมิได้จัดประเภทไว้ในที่อื่น	10	100.0	8	80.0	2	20.0	-	-	1	50.0	1	50.0	-	-	-	Manufacture of machinery and equipment, n.e.c
29	การผลิตยานยนต์ รถพ่วง และรถกึ่งพวง	19	100.0	19	100.0	-	-	-	-	-	-	-	-	-	-	-	Manufacture of motor vehicles, trailers and semi-trailers
30	การผลิตอุปกรณ์ขนส่งอื่นๆ	3	100.0	3	100.0	-	-	-	-	-	-	-	-	-	-	-	Manufacture of other transport equipment
31	การผลิตเฟอร์นิเจอร์	52	100.0	52	100.0	-	-	-	-	-	-	-	-	-	-	-	Manufacture of furniture
32	การผลิตผลิตภัณฑ์อื่น	267	100.0	266	99.6	1	0.4	1	100.0	-	-	-	-	-	-	-	Other manufacturing
33	การซ่อมและการติดตั้งเครื่องจักรและอุปกรณ์	126	100.0	125	99.2	1	0.8	-	-	1	100.0	-	-	-	-	-	Repair and installation of machinery and equipment
37	การจัดการน้ำเสีย	8	100.0	7	87.5	1	12.5	-	-	-	-	-	-	-	1	100.0	Sewerage
38	การเก็บรวบรวมของเสีย การบำบัด และ การกำจัดของเสีย รวมถึงการนำของเสีย กลับมาใช้ใหม่	35	100.0	32	92.0	3	8.0	-	-	1	50.0	1	50.0	-	-	-	Waste collection, treatment and disposal activities; materials recovery

ที่มา : สำนักข้อมูลทะเบียนพาณิชย์ สำนักงานสถิติแห่งชาติ กระทรวงดิจิทัลเพื่อเศรษฐกิจและสังคม

Source : The 2017 Industrial Census, Lopburi Province, National Statistical Office, Ministry of Digital Economy and Society.

ตาราง 6 จำนวนและร้อยละของสถานประกอบการอุตสาหกรรมผลิต จำนวนตามสัดส่วนของการลงทุนหรือถือหุ้นของต่างประเทศ และหมวดย่อยอุตสาหกรรม

Table 6 Number and Percentage of Manufacturing Establishments by Proportion of Foreign Investment or Share Holding and Division of Industry

รหัส Code	หมวดย่อยอุตสาหกรรม	จำนวนสถาน- ประกอบการ		ไม่มีต่างประเทศ		สัดส่วนของการร่วมลงทุนหรือถือหุ้น						Division of industry		
		รวมลงทุนหรือถือหุ้น		No foreign's investment or share holding		รวม		≤ 50%		> 50%				
		จำนวน	ร้อยละ	จำนวน	ร้อยละ	จำนวน	ร้อยละ	จำนวน	ร้อยละ	จำนวน	ร้อยละ			
		จำนวน	ร้อยละ	จำนวน	ร้อยละ	จำนวน	ร้อยละ	จำนวน	ร้อยละ	จำนวน	ร้อยละ	จำนวน	ร้อยละ	
		Number	%	Number	%	Number	%	Number	%	Number	%	Number	%	
		3,319	100.0	3,314	99.9	5	0.2	4	80.0	1	20.0	Total		
10	การผลิตผลิตภัณฑ์อาหาร	850	100.0	850	100.0	-	-	-	-	-	-	-	-	Manufacture of food products
11	การผลิตเครื่องดื่ม	52	100.0	52	100.0	-	-	-	-	-	-	-	-	Manufacture of beverages
13	การผลิตสิ่งทอ	404	100.0	404	100.0	-	-	-	-	-	-	-	-	Manufacture of textiles
14	การผลิตเสื้อผ้าเครื่องแต่งกาย	553	100.0	553	100.0	-	-	-	-	-	-	-	-	Manufacture of wearing apparels
15	การผลิตเครื่องหนังและผลิตภัณฑ์ที่เกี่ยวข้อง	18	100.0	18	100.0	-	-	-	-	-	-	-	-	Manufacture of leather and related products
16	การผลิตไม้และผลิตภัณฑ์จากไม้และไม่แก๊ว (ยกเว้นเฟอร์นิเจอร์) การผลิตสิ่งของจากฟาง และวัสดุจากสานอื่นๆ	260	100.0	260	100.0	-	-	-	-	-	-	-	-	Manufacture of wood and of products of wood and cork (except furniture); manufacture of articles of straw and plaiting materials
17	การผลิตกระดาษและผลิตภัณฑ์กระดาษ	3	100.0	3	100.0	-	-	-	-	-	-	-	-	Manufacture of paper and paper products
18	การพิมพ์และการผลิตซ้ำสื่อบันทึกข้อมูล	70	100.0	70	100.0	-	-	-	-	-	-	-	-	Printing and reproduction of recorded media
19	การผลิตถ่านโค้กและผลิตภัณฑ์ที่ได้จากการถลุงแร่เหล็ก	1	100.0	1	100.0	-	-	-	-	-	-	-	-	Manufacture of coke and refined petroleum products
20	การผลิตเคมีภัณฑ์และผลิตภัณฑ์เคมี	59	100.0	57	96.6	2	3.4	1	50.0	1	50.0	-	-	Manufacture of chemicals and chemical products
21	การผลิตเภสัชภัณฑ์ เคมีภัณฑ์ที่ใช้รักษาโรค และผลิตภัณฑ์จากพืชและสัตว์ที่ใช้รักษาโรค	4	100.0	4	100.0	-	-	-	-	-	-	-	-	Manufacture of pharmaceuticals, medicinal chemical and botanical products
22	การผลิตผลิตภัณฑ์ยางและพลาสติก	45	100.0	44	97.8	1	2.2	1	100.0	-	-	-	-	Manufacture of rubber and plastic products
23	การผลิตผลิตภัณฑ์อื่นๆ ที่ทำจากแร่โลหะ	182	100.0	180	98.9	2	1.1	2	100.0	-	-	-	-	Manufacture of other non-metallic mineral products
24	การผลิตโลหะขั้นพื้นฐาน	27	100.0	27	100.0	-	-	-	-	-	-	-	-	Manufacture of basic metals

ตาราง 6 จำนวนและร้อยละของสถานประกอบการอุตสาหกรรมผลิต จำแนกตามสัดส่วนของการลงทุนหรือถือหุ้นของต่างประเทศ และหมวดย่อยอุตสาหกรรม (ต่อ)
Table 6 Number and Percentage of Manufacturing Establishments by Proportion of Foreign Investment or Share Holding and Division of Industry (cont.)

รหัส Code	หมวดย่อยอุตสาหกรรม	จำนวนสถาน- ประกอบการ		ไม่มีต่างประเทศ		สัดส่วนของการร่วมลงทุนหรือถือหุ้น						Division of industry
		จำนวน		ร้อยละ		รวม		10 - 50%		> 50%		
		จำนวน	ร้อยละ	จำนวน	ร้อยละ	จำนวน	ร้อยละ	จำนวน	ร้อยละ	จำนวน	ร้อยละ	
25	การผลิตเหล็กกล้าและประติงค์ (ยกเว้นเครื่องจักรและอุปกรณ์)	259	100.0	259	100.0	-	-	-	-	-	-	Manufacture of fabricated metal products (excepts machinery and equipment)
26	การผลิตเหล็กหล่อและเครื่องจักร และอุปกรณ์ที่ใช้ในทางทันตศาสตร์	10	100.0	10	100.0	-	-	-	-	-	-	Manufacture of computers, electronic and optical products
27	การผลิตอุปกรณ์ไฟฟ้า	2	100.0	2	100.0	-	-	-	-	-	-	Manufacture of electrical equipment
28	การผลิตเครื่องจักรและเครื่องมือ ซึ่งมีได้จัดประเภทไว้ในที่อื่น	10	100.0	10	100.0	-	-	-	-	-	-	Manufacture of machinery and equipment, n.e.c
29	การผลิตยานยนต์ รถพ่วง และรถกึ่งพ่วง	19	100.0	19	100.0	-	-	-	-	-	-	Manufacture of motor vehicles, trailers and semi-trailers
30	การผลิตอุปกรณ์ขนส่งอื่น ๆ	3	100.0	3	100.0	-	-	-	-	-	-	Manufacture of other transport equipment
31	การผลิตเฟอร์นิเจอร์	52	100.0	52	100.0	-	-	-	-	-	-	Manufacture of furniture
32	การผลิตผลิตภัณฑ์อื่น ๆ	267	100.0	267	100.0	-	-	-	-	-	-	Other manufacturing
33	การซ่อมและการติดตั้งเครื่องจักรและอุปกรณ์	126	100.0	126	100.0	-	-	-	-	-	-	Repair and installation of machinery and equipment
37	การจัดการน้ำเสีย	8	100.0	8	100.0	-	-	-	-	-	-	Sewerage
38	การเก็บรวบรวมของเสีย การบำบัด และการกำจัด ของเสีย รวมถึงการนำของเสียกลับมาใช้ใหม่	35	100.0	35	100.0	-	-	-	-	-	-	Waste collection, treatment and disposal activities; materials recovery

ที่มา : สำมะโนอุตสาหกรรม พ.ศ. 2560 จังหวัดบุรีรัมย์ สำนักงานสถิติแห่งชาติ กระทรวงดิจิทัลเพื่อเศรษฐกิจและสังคม

Source : The 2017 Industrial Census, Lopburi Province, National Statistical Office, Ministry of Digital Economy and Society.

ตาราง 7 จำนวนและร้อยละของสถานประกอบการอุตสาหกรรมผลิต จำแนกตามการส่งเสริมการลงทุน จากสำนักงานคณะกรรมการส่งเสริมการลงทุน และหมวดย่อยอุตสาหกรรม
 Table 7 Number and Percentage of Manufacturing Establishments by Investment Promotion From Board of Investment (BOI) and Division of Industry

รหัส Code	หมวดย่อยอุตสาหกรรม	จำนวนสถานประกอบการ		การส่งเสริมการลงทุนจากสำนักงานคณะกรรมการส่งเสริมการลงทุน				Division of Industry
		Number of establishments		Investment promotion from board of investment (BOI)				
		จำนวน Number	ร้อยละ %	จำนวน Number	ร้อยละ %	จำนวน Number	ร้อยละ %	
				ไม่มี No	มี Yes			
		จำนวน	ร้อยละ	จำนวน	ร้อยละ	จำนวน	ร้อยละ	
		Number	%	Number	%	Number	%	
		3,319	100.0	3,303	99.5	16	0.5	Total
10	การผลิตผลิตภัณฑ์อาหาร	850	100.0	844	99.3	6	0.7	Manufacture of food products
11	การผลิตเครื่องดื่ม	52	100.0	52	100.0	-	-	Manufacture of beverages
13	การผลิตสิ่งทอ	404	100.0	403	99.8	1	0.3	Manufacture of textiles
14	การผลิตเสื้อผ้าเครื่องแต่งกาย	553	100.0	552	99.8	1	0.2	Manufacture of wearing apparels
15	การผลิตรองเท้าและผลิตภัณฑ์ที่เกี่ยวข้อง	18	100.0	18	100.0	-	-	Manufacture of leather and related products
16	การผลิตไม้และผลิตภัณฑ์จากไม้และไม้กอก (ยกเว้นเฟอร์นิเจอร์)	260	100.0	259	99.6	1	0.4	Manufacture of wood and of products of wood and cork (except furniture); manufacture of articles of straw and plaiting materials
17	การผลิตกระดาษและผลิตภัณฑ์กระดาษ	3	100.0	3	100.0	-	-	Manufacture of paper and paper products
18	การพิมพ์และการผลิตซ้ำสื่ออื่นที่กึ่งข้อมูล	70	100.0	70	100.0	-	-	Printing and reproduction of recorded media
19	การผลิตถ่านโค้กและผลิตภัณฑ์ที่ได้จากการถลุงแร่เหล็ก	1	100.0	1	100.0	-	-	Manufacture of coke and refined petroleum products
20	การผลิตเคมีภัณฑ์และผลิตภัณฑ์เคมี	59	100.0	56	94.9	3	5.1	Manufacture of chemicals and chemical products
21	การผลิตเภสัชภัณฑ์ เคมีภัณฑ์ที่ใช้รักษาโรค และผลิตภัณฑ์จากพืชและสัตว์ที่ใช้รักษาโรค	4	100.0	3	75.0	1	25.0	Manufacture of pharmaceuticals, medicinal chemical and botanical products
22	การผลิตผลิตภัณฑ์ยางและพลาสติก	45	100.0	44	97.8	1	2.2	Manufacture of rubber and plastic products
23	การผลิตผลิตภัณฑ์อื่น ๆ ที่ทำจากแร่โลหะ	182	100.0	180	98.9	2	1.1	Manufacture of other non-metallic mineral products
24	การผลิตโลหะขั้นมูลฐาน	27	100.0	27	100.0	-	-	Manufacture of basic metals
25	การผลิตผลิตภัณฑ์โลหะประดิษฐ์ (ยกเว้นเครื่องจักรและอุปกรณ์)	259	100.0	259	100.0	-	-	Manufacture of fabricated metal products (excepts machinery and equipment)

ตาราง 7 จำนวนและร้อยละของสถานประกอบการอุตสาหกรรมผลิต จำแนกตามการส่งเสริมการลงทุน จากสำนักงานคณะกรรมการส่งเสริมการลงทุน และหมวดย่อยอุตสาหกรรม (ต่อ)
Table 7 Number and Percentage of Manufacturing Establishments by Investment Promotion From Board of Investment (BOI) and Division of Industry (cont.)

รหัส Code	หมวดย่อยอุตสาหกรรม	จำนวนสถานประกอบการ		การส่งเสริมการลงทุนจากสำนักงานคณะกรรมการส่งเสริมการลงทุน				Division of industry
		Number of establishments		Investment promotion from board of investment (BOI)				
		จำนวน Number	ร้อยละ %	ไม่มี NO	มี Yes	จำนวน Number	ร้อยละ %	
26	การผลิตผลิตภัณฑ์คอมพิวเตอร์ อิเล็กทรอนิกส์ และอุปกรณ์ที่ใช้ในทางทันตศาสตร์	10	100.0	10	100.0	-	-	Manufacture of computers, electronic and optical products
27	การผลิตอุปกรณ์ไฟฟ้า	2	100.0	2	100.0	-	-	Manufacture of electrical equipment
28	การผลิตเครื่องจักรและเครื่องมือ ซึ่งมีได้จัดประเภทไว้ในที่อื่น	10	100.0	10	100.0	-	-	Manufacture of machinery and equipment, n.e.c
29	การผลิตยานยนต์ รถพ่วง และรถกึ่งพ่วง	19	100.0	19	100.0	-	-	Manufacture of motor vehicles, trailers and semi-trailers
30	การผลิตอุปกรณ์ขนส่งอื่นๆ	3	100.0	3	100.0	-	-	Manufacture of other transport equipment
31	การผลิตเฟอร์นิเจอร์	52	100.0	52	100.0	-	-	Manufacture of furniture
32	การผลิตผลิตภัณฑ์อื่น ๆ	267	100.0	267	100.0	-	-	Other manufacturing
33	การซ่อมและการติดตั้งเครื่องจักรและอุปกรณ์	126	100.0	126	100.0	-	-	Repair and installation of machinery and equipment
37	การจัดการน้ำเสีย	8	100.0	8	100.0	-	-	Sewerage
38	การเก็บรวบรวมของเสีย การบำบัด และการกำจัดของเสีย รวมถึงการนำของเสียกลับมาใช้ใหม่	35	100.0	35	100.0	-	-	Waste collection, treatment and disposal activities; materials recovery

ที่มา : สำนักอุตสาหกรรมการผลิต พ.ศ. 2560 จังหวัดลพบุรี สำนักงานสถิติแห่งชาติ กระทรวงดิจิทัลเพื่อเศรษฐกิจและสังคม

Source : The 2017 Industrial Census, Lopburi Province, National Statistical Office, Ministry of Digital Economy and Society.

ตาราง 8 มูลค่าการส่งออก จำนวนและร้อยละของสถานประกอบการอุตสาหกรรมผลิต จำแนกตามร้อยละของการส่งออกผลผลิตออกไปจำหน่ายต่างประเทศไทย และหมวดย่อยอุตสาหกรรม

Table 8 Value of Export, Number and Percentage of Manufacturing Establishments by Percentage of Export and Division of Industry

รหัส Code	หน่วยย่อยอุตสาหกรรม	จำนวนสถานประกอบการ		ไม่มีการส่งออก		ร้อยละการส่งออก										มูลค่าการส่งออก					
		Number of establishments		No export		รวม		< 10		30 - 39		40 - 49		70 - 79		100		Value of export (พันบาท in Thousand Bath)	Division of industry		
		จำนวน	ร้อยละ	จำนวน	ร้อยละ	จำนวน	ร้อยละ	จำนวน	ร้อยละ	จำนวน	ร้อยละ	จำนวน	ร้อยละ	จำนวน	ร้อยละ	จำนวน	ร้อยละ				
	รวม	3,319	100.0	3,303	99.5	16	0.5	3	18.8	3	18.8	2	12.5	4	25.0	4	25.0	4	25.0	3,807,244.8	Total
10	การผลิตผลิตภัณฑ์อาหาร	850	100.0	849	99.9	1	0.1	-	-	1	100.0	-	-	-	-	-	-	-	-	187,553.7	Manufacture of food products
11	การผลิตเครื่องดื่ม	52	100.0	52	100.0	-	-	-	-	-	-	-	-	-	-	-	-	-	-	-	Manufacture of beverages
13	การผลิตสิ่งทอ	404	100.0	403	99.8	1	0.3	-	-	-	-	-	-	-	-	1	100.0	-	-	1,129,414.2	Manufacture of textiles
14	การผลิตเสื้อผ้าเครื่องแต่งกาย	553	100.0	552	99.8	1	0.2	-	-	-	-	-	-	-	-	1	100.0	-	-	267,416.0	Manufacture of wearing apparel
15	การผลิตเครื่องหนังและผลิตภัณฑ์ที่เกี่ยวข้อง	18	100.0	18	100.0	-	-	-	-	-	-	-	-	-	-	-	-	-	-	-	Manufacture of leather and related products
16	การผลิตไม้และผลิตภัณฑ์จากไม้และไม้กอก (ยกเว้นเฟอร์นิเจอร์) การผลิตสิ่งของจากฟาง และวัสดุจากสานอื่นๆ	260	100.0	260	100.0	-	-	-	-	-	-	-	-	-	-	-	-	-	-	-	Manufacture of wood and of products of wood and cork (except furniture); manufacture of articles of straw and plaiting materials
17	การผลิตกระดาษและผลิตภัณฑ์กระดาษ	3	100.0	3	100.0	-	-	-	-	-	-	-	-	-	-	-	-	-	-	-	Manufacture of paper and paper products
18	การพิมพ์และการผลิตข้อั้สอบันทึกข้อมูล	70	100.0	70	100.0	-	-	-	-	-	-	-	-	-	-	-	-	-	-	-	Printing and reproduction of recorded media
19	การผลิตถ่านโค้กและผลิตภัณฑ์ที่ได้จาก การถลุงปิโตรเลียม	1	100.0	1	100.0	-	-	-	-	-	-	-	-	-	-	-	-	-	-	-	Manufacture of coke and refined petroleum products
20	การผลิตเคมีภัณฑ์และผลิตภัณฑ์เคมี	59	100.0	56	94.9	3	5.1	2	66.7	-	-	-	-	1	33.3	-	-	-	-	30,150.1	Manufacture of chemicals and chemical products
21	การผลิตเภสัชภัณฑ์ เหมันภัณฑ์ใช้รักษาโรค และผลิตภัณฑ์จากพืชและสัตว์ที่ใช้รักษาโรค	4	100.0	3	75.0	1	25.0	-	-	-	-	-	-	1	100.0	-	-	-	-	754,665.5	Manufacture of pharmaceuticals, medicinal chemical and botanical products
22	การผลิตผลิตภัณฑ์ยางและพลาสติก	45	100.0	43	95.6	2	4.4	-	-	-	-	1	50.0	-	-	1	50.0	-	-	18,116.2	Manufacture of rubber and plastic products
23	การผลิตผลิตภัณฑ์อื่นๆ ที่ทำจากแร่โลหะ	182	100.0	178	97.8	4	2.2	-	50.0	1	25.0	1	25.0	1	25.0	-	-	-	-	1,275,804.1	Manufacture of other non-metallic mineral products
24	การผลิตโลหะขั้นมูลฐาน	27	100.0	26	96.3	1	3.7	-	-	-	-	-	-	-	-	1	100.0	-	-	12,366.0	Manufacture of basic metals
25	การผลิตผลิตภัณฑ์โลหะประดิษฐ์ (ยกเว้นเครื่องจักรและอุปกรณ์)	259	100.0	259	100.0	-	-	-	-	-	-	-	-	-	-	-	-	-	-	-	Manufacture of fabricated metal products (excepts machinery and equipment)
26	การผลิตผลิตภัณฑ์คอมพิวเตอร์ อิเล็กทรอนิกส์ และอุปกรณ์ที่ใช้ในทางทัศนศาสตร์	10	100.0	9	90.0	1	10.0	-	-	-	-	-	-	1	100.0	-	-	-	-	131,738.9	Manufacture of computers, electronic and optical products

ตาราง 8 มูลค่าการส่งออก จำนวนและร้อยละของสถานประกอบการการผลิต จำแนกตามร้อยละของการส่งออกผลผลิตออกไปจำหน่ายต่างประเทศ และหมวดย่อยอุตสาหกรรม (ต่อ)

Table 8 Value of Export, Number and Percentage of Manufacturing Establishments by Percentage of Export and Division of Industry (cont.)

รหัส Code	หมวดย่อยอุตสาหกรรม	จำนวนสถานประกอบการ Number of establishments		ไม่มีการส่งออก No export		ร้อยละการส่งออก Percentage of export										มูลค่าการส่งออก Value of export (พันบาท in Thousand Bath)	Division of industry
		จำนวน Number	ร้อยละ %	จำนวน Number	ร้อยละ %	< 10		30 - 39		40 - 49		70 - 79		100			
						จำนวน Number	ร้อยละ %	จำนวน Number	ร้อยละ %	จำนวน Number	ร้อยละ %	จำนวน Number	ร้อยละ %	จำนวน Number	ร้อยละ %		
27	การผลิตอุปกรณ์ไฟฟ้า	2	100.0	2	100.0	-	-	-	-	-	-	-	-	-	-	-	Manufacture of electrical equipment
28	การผลิตเครื่องจักรและเครื่องมือ ซึ่งมิได้จัดประเภทไว้ในที่อื่น	10	100.0	10	100.0	-	-	-	-	-	-	-	-	-	-	-	Manufacture of machinery and equipment, n.e.c
29	การผลิตยานยนต์ รถพ่วง และรถกึ่งพ่วง	19	100.0	19	100.0	-	-	-	-	-	-	-	-	-	-	-	Manufacture of motor vehicles, trailers and semi-trailers
30	การผลิตอุปกรณ์ขนส่งอื่นๆ	3	100.0	3	100.0	-	-	-	-	-	-	-	-	-	-	-	Manufacture of other transport equipment
31	การผลิตเฟอร์นิเจอร์	52	100.0	52	100.0	-	-	-	-	-	-	-	-	-	-	-	Manufacture of furniture
32	การผลิตผลิตภัณฑ์อื่นที่อื่น	267	100.0	266	99.6	1	0.4	1	100.0	-	-	-	-	-	-	20.0	Other manufacturing
33	การซ่อมและการติดตั้งเครื่องจักรและอุปกรณ์	126	100.0	126	100.0	-	-	-	-	-	-	-	-	-	-	-	Repair and installation of machinery and equipment
37	การจัดกรน้ำเสีย	8	100.0	8	100.0	-	-	-	-	-	-	-	-	-	-	-	Sewerage
38	การเก็บรวบรวมของเสีย การบำบัด และ การกำจัดของเสีย รวมถึงการนำของเสีย กลับมาใช้ใหม่	35	100.0	35	100.0	-	-	-	-	-	-	-	-	-	-	-	Waste collection, treatment and disposal activities; materials recovery

ที่มา : สำนักงานอุตสาหกรรม พ.ศ. 2560 จังหวัดลพบุรี สำนักงานสถิติแห่งชาติ กระทรวงดิจิทัลเพื่อเศรษฐกิจและสังคม

Source : The 2017 Industrial Census, Lopburi Province, National Statistical Office, Ministry of Digital Economy and Society.

ตาราง 9 มูลค่าการใช้วัตถุดิบหรือวัสดุประกอบการผลิตที่มาจากต่างประเทศ จำนวนและร้อยละของสถานประกอบการการผลิต จำนวนตามการใช้วัตถุดิบ และหมวดย่อยอุตสาหกรรม
 Table 9 Value of Imported Materials and Components, Number and Percentage of Manufacturing Establishments by Use of Imported Materials and Components and Division of Industry

รหัส Code	หมวดย่อยอุตสาหกรรม	จำนวนสถานประกอบการ		ร้อยละของวัตถุดิบหรือวัสดุประกอบที่มาจากต่างประเทศ										มูลค่าการใช้วัตถุดิบ Value of imported materials and Components (พันบาท in Thousand Bath)	Division of industry				
		ไม่มีการใช้		Percentage of use of imported materials and Components															
		จำนวน Number	ร้อยละ %	<20	20 - 39	40 - 59	60 - 79	≥ 80	รวม Total	จำนวน Number	ร้อยละ %	จำนวน Number	ร้อยละ %						
		จำนวน Number	ร้อยละ %	จำนวน Number	ร้อยละ %	จำนวน Number	ร้อยละ %	จำนวน Number	ร้อยละ %	จำนวน Number	ร้อยละ %	จำนวน Number	ร้อยละ %	จำนวน Number	ร้อยละ %				
		3,319	100.0	3,298	99.4	21	0.6	2	9.5	5	23.8	8	38.1	3	14.3	3	14.3	5,264,878.9	Total
10	การผลิตผลิตภัณฑ์อาหาร	850	100.0	844	99.3	6	0.7	1	16.7	1	16.7	1	16.7	3	50.0	-	-	2,776,132.9	Manufacture of food products
11	การผลิตเครื่องดื่ม	52	100.0	52	100.0	-	-	-	-	-	-	-	-	-	-	-	-	-	Manufacture of beverages
13	การผลิตสิ่งทอ	404	100.0	402	99.5	2	0.5	-	-	-	-	-	-	-	-	2	100.0	1,020,649.3	Manufacture of textiles
14	การผลิตเสื้อผ้าเครื่องแต่งกาย	553	100.0	552	99.8	1	0.2	-	-	1	100.0	-	-	-	-	-	-	36,000.0	Manufacture of wearing apparel
15	การผลิตเครื่องหนังและผลิตภัณฑ์ที่เกี่ยวข้อง	18	100.0	18	100.0	-	-	-	-	-	-	-	-	-	-	-	-	-	Manufacture of leather and related products
16	การผลิตไม้และผลิตภัณฑ์จากไม้และไม้กอก (ยกเว้นเฟอร์นิเจอร์) การผลิตสิ่งของจากฟาง และวัสดุอัดก้อนอื่นๆ	260	100.0	260	100.0	-	-	-	-	-	-	-	-	-	-	-	-	-	Manufacture of wood and of products of wood and cork (except furniture), manufacture of articles of straw and plaiting materials
17	การผลิตกระดาษและผลิตภัณฑ์กระดาษ	3	100.0	2	66.7	1	33.3	-	-	-	-	1	100.0	-	-	-	-	4,000.0	Manufacture of paper and paper products
18	การพิมพ์และการผลิตซีดีแผ่นบันทึกข้อมูล	70	100.0	70	100.0	-	-	-	-	-	-	-	-	-	-	-	-	-	Printing and reproduction of recorded media
19	การผลิตถ่านโค้กและผลิตภัณฑ์ที่ได้จาก การถ่านปิโตรเลียม	1	100.0	1	100.0	-	-	-	-	-	-	-	-	-	-	-	-	-	Manufacture of coke and refined petroleum products
20	การผลิตเคมีภัณฑ์และผลิตภัณฑ์เคมี	59	100.0	56	94.9	3	5.1	1	33.3	1	33.3	1	33.3	-	-	-	-	6,918.5	Manufacture of chemicals and chemical products
21	การผลิตเภสัชภัณฑ์ เคมีภัณฑ์ใช้รักษาโรค และผลิตภัณฑ์จากพืชและสัตว์ที่ใช้รักษาโรค	4	100.0	3	75.0	1	25.0	-	-	-	-	1	100.0	-	-	-	-	415,244.4	Manufacture of pharmaceuticals, medicinal chemical and botanical products
22	การผลิตผลิตภัณฑ์ยางและพลาสติก	45	100.0	42	93.3	3	6.7	-	-	2	66.7	1	33.3	-	-	-	-	7,161.6	Manufacture of rubber and plastic products
23	การผลิตผลิตภัณฑ์อื่น ๆ ที่ทำจากแร่โลหะ	182	100.0	180	98.9	2	1.1	-	-	-	-	2	100.0	-	-	-	-	943,469.4	Manufacture of other non-metallic mineral products
24	การผลิตโลหะขั้นพื้นฐาน	27	100.0	26	96.3	1	3.7	-	-	-	-	-	-	-	-	1	100.0	6,159.0	Manufacture of basic metals

ตาราง 9 มูลค่าการใช้วัตถุดิบหรือวัสดุประกอบการผลิตที่มาจากต่างประเทศ จำนวนและร้อยละของสถานประกอบการผลิต จำแนกตามการใช้วัตถุดิบฯ และหมวดย่อยอุตสาหกรรม (ต่อ)

Table 9 Value of Imported Materials and Components, Number and Percentage of Manufacturing Establishments by Use of Imported Materials and Components and Division of Industry (cont.)

รหัส Code	หมวดย่อยอุตสาหกรรม	จำนวนสถานประกอบการ		ไม่มีการใช้		ร้อยละของวัตถุดิบหรือวัสดุประกอบที่มาจากต่างประเทศ								มูลค่าการใช้วัตถุดิบฯ	
		Number of establishments		No use		Percentage of use of imported materials and Components								Value of imported materials and Components	
		จำนวน	ร้อยละ	จำนวน	ร้อยละ	< 20	20 - 39	40 - 59	60 - 79	≥ 80	จำนวน	ร้อยละ	Division of industry		
Number	%	Number	%	Number	%	Number	%	Number	%	Number	%	Thousand Bath			
25	การผลิตภัณฑ์โลหะประดิษฐ์ (ยกเว้นเครื่องจักรและอุปกรณ์)	259	100.0	259	100.0	-	-	-	-	-	-	-	-	-	Manufacture of fabricated metal products (excepts machinery and equipment)
26	การผลิตผลิตภัณฑ์คอมพิวเตอร์ อิเล็กทรอนิกส์ และอุปกรณ์ที่ใช้ในทางทัศนศาสตร์	10	100.0	9	90.0	1	10.0	-	-	-	-	-	-	49,143.8	Manufacture of computers, electronic and optical products
27	การผลิตอุปกรณ์ไฟฟ้า	2	100.0	2	100.0	-	-	-	-	-	-	-	-	-	Manufacture of electrical equipment
28	การผลิตเครื่องจักรและเครื่องมือ ซึ่งมีได้จัดประเภทไว้ในที่อื่น	10	100.0	10	100.0	-	-	-	-	-	-	-	-	-	Manufacture of machinery and equipment, n.e.c
29	การผลิตยานยนต์ รถพ่วง และรถถังพ่วง	19	100.0	19	100.0	-	-	-	-	-	-	-	-	-	Manufacture of motor vehicles, trailers and semi-trailers
30	การผลิตอุปกรณ์ขนส่งอื่น ๆ	3	100.0	3	100.0	-	-	-	-	-	-	-	-	-	Manufacture of other transport equipment
31	การผลิตเฟอร์นิเจอร์	52	100.0	52	100.0	-	-	-	-	-	-	-	-	-	Manufacture of furniture
32	การผลิตภัณฑ์อื่น ๆ	267	100.0	267	100.0	-	-	-	-	-	-	-	-	-	Other manufacturing
33	การซ่อมและการติดตั้งเครื่องจักรและอุปกรณ์	126	100.0	126	100.0	-	-	-	-	-	-	-	-	-	Repair and installation of machinery and equipment
37	การจัดกรน้ำเสีย	8	100.0	8	100.0	-	-	-	-	-	-	-	-	-	Sewerage
38	การเก็บรวบรวมของเสีย การบำบัด และ การกำจัดของเสีย รวมถึงการนำของเสีย กลับมาใช้ใหม่	35	100.0	35	100.0	-	-	-	-	-	-	-	-	-	Waste collection, treatment and disposal activities; materials recovery

ที่มา : สำนักงานอุตสาหกรรม พ.ศ. 2560 จังหวัดบุรีรัมย์ สำนักงานสถิติแห่งชาติ กระทรวงดิจิทัลเพื่อเศรษฐกิจและสังคม

Source : The 2017 Industrial Census, Lopburi Province, National Statistical Office, Ministry of Digital Economy and Society.

ตาราง 10 จำนวนและร้อยละของสถานประกอบการอุตสาหกรรมผลิต จำแนกตามอัตราการใช้กำลังการผลิตต่อปี 2559 และหมวดย่อยอุตสาหกรรม

Table 10 Number and Percentage of Manufacturing Establishments by Percentage of Capacity Utilization In 2016 and Division of Industry

รหัส Code	หมวดย่อยอุตสาหกรรม Number of establishments	อัตราการใช้กำลังการผลิตต่อปี 2559 Percentage of capacity utilization in 2016										เฉลี่ยต่อสถาน- ประกอบการ Average per establishment	Division of industry					
		< 50	50 - 59	60 - 69	70 - 79	80 - 89	90 - 99	≥ 100	จำนวน Number	ร้อยละ %	จำนวน Number			ร้อยละ %				
รวม	3,319	100.0	6	0.2	26	0.8	14	0.4	30	0.9	778	23.5	816	24.6	1,649	49.7	93.2	Total
10 การผลิตผลิตภัณฑ์อาหาร	850	100.0	1	0.1	2	0.2	1	0.1	11	1.3	164	19.3	258	30.3	413	48.6	93.5	Manufacture of food products
11 การผลิตเครื่องดื่ม	52	100.0	-	-	-	-	-	-	-	-	17	33.5	6	11.3	29	55.3	94.1	Manufacture of beverages
13 การผลิตสิ่งทอ	404	100.0	1	0.4	1	0.4	1	0.3	1	0.3	196	48.5	135	33.3	69	17.0	88.4	Manufacture of textiles
14 การผลิตเสื้อผ้าเครื่องแต่งกาย	553	100.0	1	0.2	3	0.5	-	4	0.7	123	22.3	101	18.2	321	58.1	94.3	Manufacture of wearing apparels	
15 การผลิตเครื่องหนังและผลิตภัณฑ์ที่เกี่ยวข้อง	18	100.0	-	-	1	6.7	1	5.6	1	5.6	7	40.0	4	24.4	3	17.8	85.3	Manufacture of leather and related products
16 การผลิตไม้และผลิตภัณฑ์จากไม้และไม้ก๊อก (ยกเว้นเฟอร์นิเจอร์) การผลิตสิ่งของจากฟาง และวัสดุที่สานอื่นๆ	260	100.0	-	-	9	3.3	-	-	-	-	53	20.3	103	39.8	95	36.6	90.8	Manufacture of wood and of products of wood and cork (except furniture); manufacture of articles of straw and plaiting materials
17 การผลิตกระดาษและผลิตภัณฑ์กระดาษ	3	100.0	-	-	-	-	-	-	-	-	-	-	-	-	3	100.0	116.7	Manufacture of paper and paper products
18 การพิมพ์และการผลิตซ้ำสื่อบันทึกข้อมูล	70	100.0	-	-	-	-	-	-	-	-	6	8.0	9	13.1	55	78.9	100.0	Printing and reproduction of recorded media
19 การผลิตถ่านโค้กและผลิตภัณฑ์ที่ได้จาก การถลุงปิโตรเลียม	1	100.0	-	-	-	-	-	-	-	-	-	-	-	-	1	100.0	100.0	Manufacture of coke and refined petroleum products
20 การผลิตเคมีภัณฑ์และผลิตภัณฑ์เคมี	59	100.0	-	-	1	1.7	-	1	1.7	8	13.6	7	11.0	43	72.0	97.0	Manufacture of chemicals and chemical products	
21 การผลิตเภสัชภัณฑ์ เคมีภัณฑ์ที่ใช้รักษาโรค และผลิตภัณฑ์จากพืชและสัตว์ที่ใช้รักษาโรค	4	100.0	-	-	-	-	-	-	-	-	-	-	2	50.0	2	50.0	102.5	Manufacture of pharmaceuticals, medicinal chemical and botanical products
22 การผลิตผลิตภัณฑ์ยางและพลาสติก	45	100.0	1	2.2	-	-	3	6.1	-	4	8.3	13	28.9	25	54.4	93.1	Manufacture of rubber and plastic products	
23 การผลิตผลิตภัณฑ์อื่นๆ ที่ทำจากแร่โลหะ	182	100.0	2	1.3	1	0.6	3	1.4	6	3.4	44	24.4	36	19.7	89	49.1	91.2	Manufacture of other non-metallic mineral products
24 การผลิตโลหะขั้นมูลฐาน	27	100.0	-	-	-	-	-	-	-	-	1	3.7	4	13.9	22	82.4	97.9	Manufacture of basic metals

ตาราง 10 จำนวนและร้อยละของสถานประกอบการอุตสาหกรรมผลิต จำแนกตามอัตราการใช้กำลังการผลิตต่อปี 2559 และหมวดย่อยอุตสาหกรรม (ต่อ)

Table 10 Number and Percentage of Manufacturing Establishments by Percentage of Capacity Utilization In 2016 and Division of Industry (cont.)

รหัส Code	หมวดย่อยอุตสาหกรรม Number of establishments	อัตราการใช้กำลังการผลิตต่อปี 2559 Percentage of capacity utilization in 2016										เฉลี่ยต่อสถาน- ประกอบการ Average per establishment	Division of industry				
		< 50	50 - 59	60 - 69	70 - 79	80 - 89	90 - 99	≥ 100									
จำนวน Number	ร้อยละ %	จำนวน Number	ร้อยละ %	จำนวน Number	ร้อยละ %	จำนวน Number	ร้อยละ %	จำนวน Number	ร้อยละ %	จำนวน Number	ร้อยละ %	จำนวน Number	ร้อยละ %				
25	การผลิตเหล็กกล้าและประติงษ์ (ยกเว้นเครื่องจักรและอุปกรณ์)	259	100.0	-	-	-	-	-	-	56	21.6	41	15.8	162	62.6	95.8	Manufacture of fabricated metal products (excepts machinery and equipment)
26	การผลิตเหล็กกล้าคอมพิวเตอร์ และอุปกรณ์ที่ใช้ในทางทัศนศาสตร์	10	100.0	-	-	-	-	-	-	-	-	1	10.0	9	90.0	99.6	Manufacture of computers, electronic and optical products
27	การผลิตอุปกรณ์ไฟฟ้า	2	100.0	-	-	-	-	-	-	-	-	1	50.0	1	50.0	95.0	Manufacture of electrical equipment
28	การผลิตเครื่องจักรและเครื่องมือ ซึ่งมีได้จัดประเภทไว้ในที่อื่น	10	100.0	-	-	-	-	-	-	-	-	-	-	10	100.0	112.0	Manufacture of machinery and equipment, n.e.c
29	การผลิตยานยนต์ รถพ่วง และรถถังพ่วง	19	100.0	-	-	-	-	-	-	4	19.3	4	19.3	12	61.4	97.2	Manufacture of motor vehicles, trailers and semi-trailers
30	การผลิตอุปกรณ์ขนส่งอื่นๆ	3	100.0	-	-	-	-	-	1	33.3	-	-	-	2	66.7	90.0	Manufacture of other transport equipment
31	การผลิตเฟอร์นิเจอร์	52	100.0	-	-	4	8.0	4	8.0	14	26.1	8	16.1	22	41.8	88.4	Manufacture of furniture
32	การผลิตเหล็กกล้าอื่น ๆ	267	100.0	-	-	1	0.4	-	-	59	22.1	25	9.5	182	68.0	94.8	Other manufacturing
33	การซ่อมและการติดตั้งเครื่องจักรและอุปกรณ์	126	100.0	-	6	4.9	-	-	-	8	6.7	45	35.7	66	52.7	95.6	Repair and installation of machinery and equipment
37	การจัดการน้ำเสีย	8	100.0	-	-	-	-	-	-	4	52.5	1	17.5	2	30.0	92.1	Sewerage
38	การเก็บรวบรวมของเสีย การบำบัด และ การจัดการของเสีย รวมถึงการนำของเสีย กลับมาใช้ใหม่	35	100.0	-	1	4.0	-	-	-	10	28.8	12	34.9	11	32.3	89.2	Waste collection, treatment and disposal activities; materials recovery

ที่มา : สำนักงานอุตสาหกรรม พ.ศ. 2560 จังหวัดลพบุรี สำนักงานสถิติแห่งชาติ กระทรวงดิจิทัลเพื่อเศรษฐกิจและสังคม

Source : The 2017 Industrial Census, Lopburi Province, National Statistical Office, Ministry of Digital Economy and Society.

ตาราง 11 จำนวนและร้อยละของสถานประกอบการอุตสาหกรรมผลิตที่ประสบปัญหา/อุปสรรคการดำเนินงาน ปัญหาในการดำเนินงาน และหมวดย่อยอุตสาหกรรม

Table 11 Number and Percentage of Manufacturing Establishments, Problems with the Operation by Problems and Division of Industry

รหัส Code	จำนวนสถาน- ประกอบการ		ไม่ประสบปัญหา/ อุปสรรค		ประสบปัญหา/ อุปสรรค		ปัญหา/อุปสรรคในการดำเนินงาน / Problems/obstacles in the operation										Division of industry				
	จำนวน Number	ร้อยละ %	จำนวน Number	ร้อยละ %	จำนวน Number	ร้อยละ %	ขาดแคลนแรงงาน Labour shortages	ปัญหาคุณภาพ Quality of products	ปัญหาเรื่อง ผลิตภาพการผลิต Productivity	ต้นทุน ในการผลิต สูงขึ้น Increasing of production cost	อุปสงค์ ไม่เพียงพอ Demand insufficient	อุปทาน มากเกินไป Supply excessive	ต้นทุน วัตถุดิบ สูง Raw material cost high	ต้นทุน ค่าเช่า สูง Rent cost high	ต้นทุน ค่าจ้าง สูง Wage cost high	ต้นทุน ดอกเบี้ย สูง Interest cost high		ต้นทุน ค่าขนส่ง สูง Transportation cost high	ต้นทุน ค่าใช้สอย สูง Overhead cost high	ต้นทุน ค่าเสื่อม ค่า สูง Depreciation cost high	ต้นทุน ค่าภาษี สูง Tax cost high
รวม	3,319	100.0	1,427	43.0	1,892	57.0	221	11.7	422	22.3	55	2.9	106	5.6	44	2.3	18	0.9	914	48.3	Total
10 การผลิตผลิตภัณฑ์อาหาร	850	100.0	375	44.1	475	55.9	40	8.4	72	15.2	10	2.0	20	4.3	17	3.6	7	1.6	329	69.2	Manufacture of food products
11 การผลิตเครื่องดื่ม	52	100.0	15	28.7	37	71.3	2	5.4	26	71.1	-	-	6	16.9	2	5.2	-	-	20	55.2	Manufacture of beverages
13 การผลิตสิ่งทอ	404	100.0	109	27.0	295	73.0	71	24.1	40	13.6	-	-	3	0.9	2	0.5	1	0.5	126	42.7	Manufacture of textiles
14 การผลิตเสื้อผ้าเครื่องแต่งกาย	553	100.0	274	49.6	279	50.4	2	0.7	34	12.1	-	-	1	0.4	1	0.4	3	1.1	117	41.9	Manufacture of wearing apparels
15 การผลิตเครื่องหนังและผลิตภัณฑ์ที่เกี่ยวข้อง	18	100.0	9	50.0	9	50.0	1	11.1	3	33.3	-	-	1	11.1	1	11.1	-	-	5	55.6	Manufacture of leather and related products
16 การผลิตไม้และผลิตภัณฑ์จากไม้และไม้ก๊อก (ยกเว้นเฟอร์นิเจอร์) การผลิตสิ่งของจากพาง และวัสดุจากसानอื่นๆ	260	100.0	151	58.1	109	41.9	17	15.9	28	25.8	12	10.6	1	0.9	9	8.0	1	0.9	30	27.7	Manufacture of wood and of products of wood and cork (except furniture); manufacture of articles of straw and plaiting materials
17 การผลิตกระดาษและผลิตภัณฑ์กระดาษ	3	100.0	2	66.7	1	33.3	-	-	1	100.0	-	-	-	-	-	-	-	-	-	-	Manufacture of paper and paper products
18 การพิมพ์และการผลิตซ้ำสื่อบันทึกข้อมูล	70	100.0	14	19.7	56	80.3	15	26.3	33	59.1	5	8.2	5	8.2	5	8.2	-	-	32	57.3	Printing and reproduction of recorded media
19 การผลิตถ่านโค้กและผลิตภัณฑ์ที่ได้จาก การถ่านปิโตรเลียม	1	100.0	1	100.0	-	-	-	-	-	-	-	-	-	-	-	-	-	-	-	-	Manufacture of coke and refined petroleum products
20 การผลิตเคมีภัณฑ์และผลิตภัณฑ์เคมี	59	100.0	24	39.8	36	60.2	1	2.8	8	22.5	3	8.5	3	8.5	1	2.8	-	-	13	37.3	Manufacture of chemicals and chemical products
21 การผลิตเภสัชภัณฑ์ เคมีภัณฑ์ที่ใช้รักษาโรค และผลิตภัณฑ์จากพืชและสัตว์ที่ใช้รักษาโรค	4	100.0	1	25.0	3	75.0	-	-	1	33.3	-	-	-	-	-	-	-	-	2	66.7	Manufacture of pharmaceuticals, medicinal chemical and botanical products

ตาราง 11 จำนวนและร้อยละของสถานประกอบการอุตสาหกรรมผลิตที่ประสบปัญหา/อุปสรรคการดำเนินงาน ปัญหาในการดำเนินงาน และหมวดอุตสาหกรรม (ต่อ)
 Table 11 Number and Percentage of Manufacturing Establishments, Problems with the Operation by Problems and Division of Industry (cont.)

รหัส Code	จำนวนสถาน- ประกอบการ		ไม่ประสบปัญหา/ อุปสรรค		ประสบปัญหา/ อุปสรรค		ปัญหา/อุปสรรคในการดำเนินงาน / Problems/obstacles in the operation												Division of industry		
	จำนวน Number	ร้อยละ %	จำนวน Number	ร้อยละ %	จำนวน Number	ร้อยละ %	อุปสรรค obstacles	ไม่สามารถขยายฐาน ลูกค้าได้ Unable to expand customer base	เพิ่มมากขึ้น Increasing of industrial competitors	เสถียรภาพ ทางการเมือง Political instability	ขาดแคลนแรงงาน Labour shortages	ปัญหาคุณภาพ สินค้า Quality of products	ปัญหาเรื่อง ผลิตภาพการผลิต Productivity problem	ต้นทุน ในการผลิต สูงขึ้น Increasing of production cost							
22	45	100.0	19	41.7	26	58.3	-	-	7	25.7	1	3.8	5	18.1	-	-	-	18	67.6	Manufacture of rubber and plastic products	
23	182	100.0	57	31.4	125	68.7	13	10.4	28	22.1	4	3.3	17	13.4	-	-	1	0.8	42	33.8	Manufacture of other non-metallic mineral product
24	27	100.0	12	43.5	15	56.5	1	6.6	3	18.0	1	6.6	6	41.0	1	6.6	1	6.6	5	29.5	Manufacture of basic metals
25	259	100.0	111	42.7	148	57.3	2	1.4	62	41.6	2	1.6	20	13.2	-	-	-	-	80	53.7	Manufacture of fabricated metal products (excepts machinery and equipment)
26	10	100.0	7	70.0	3	30.0	-	-	1	33.3	-	-	2	66.7	-	-	1	33.3	2	66.7	Manufacture of computers, electronic and optical products
27	2	100.0	1	50.0	1	50.0	-	-	-	-	-	-	-	-	-	-	-	-	1	100.0	Manufacture of electrical equipment
28	10	100.0	3	30.0	7	70.0	-	-	3	42.9	1	14.3	-	-	1	14.3	-	-	6	85.7	Manufacture of machinery and equipment, n.e.c
29	19	100.0	5	28.1	14	72.0	3	19.5	4	26.9	-	-	1	7.3	1	7.3	-	-	11	80.5	Manufacture of motor vehicles, trailers and semi-trailers
30	3	100.0	2	66.7	1	33.3	-	-	-	-	1	100.0	1	100.0	-	-	-	-	1	100.0	Manufacture of other transport equipment
31	52	100.0	29	56.3	23	43.7	4	18.4	5	22.8	-	-	1	4.4	-	-	-	-	6	27.2	Manufacture of furniture
32	267	100.0	127	47.7	140	52.3	37	26.3	37	26.5	15	11.0	2	1.2	4	2.5	1	0.7	35	25.0	Other manufacturing
33	126	100.0	56	44.2	70	55.8	8	11.7	16	22.2	-	-	12	17.6	-	-	1	1.4	29	41.7	Repair and installation of machinery and equipment

ตาราง 11 จำนวนและร้อยละของสถานประกอบการอุตสาหกรรมผลิตที่ประสบปัญหา/อุปสรรคการค้าเริ่มกิจการ จำนวนตามปัญหาในการดำเนินการ และหมวดย่อยอุตสาหกรรม (ต่อ)

Table 11 Number and Percentage of Manufacturing Establishments, Problems with the Operation by Problems and Division of Industry (cont.)

รหัส Code	จำนวนสถาน-ไม่ประสบปัญหา/ ประสบปัญหา/ ประกอบการ อุปสรรค		อุปสรรค		อุปสรรค		อุปสรรค		อุปสรรค		อุปสรรค		อุปสรรค		อุปสรรค		อุปสรรค		Division of industry		
	จำนวน Number	ร้อยละ %	จำนวน Number	ร้อยละ %	จำนวน Number	ร้อยละ %	จำนวน Number	ร้อยละ %	จำนวน Number	ร้อยละ %	จำนวน Number	ร้อยละ %	จำนวน Number	ร้อยละ %	จำนวน Number	ร้อยละ %	จำนวน Number	ร้อยละ %			
	8	100.0	7	82.5	1	17.5	-	-	-	-	1	100.0	-	-	-	-	-	-	-		
	35	100.0	17	48.1	18	51.9	4	23.9	10	55.5	-	-	-	-	-	-	-	-	4		
																				20.9	
																					Waste collection, treatment and disposal activities; materials recovery
37																					Sewerage
38																					Waste collection, treatment and disposal activities; materials recovery

หมายเหตุ : สถานประกอบการ 1 แห่งสามารถตอบได้มากกว่า 1 ข้อ

Note : More than one characteristic can be done by an establishment.

ที่มา : สำมะโนอุตสาหกรรม พ.ศ. 2560 จังหวัด ลพบุรี สำนักงานสถิติแห่งชาติ กระทรวงดิจิทัลเพื่อเศรษฐกิจและสังคม

Source : The 2017 Industrial Census, Lop Buri Province, National Statistical Office, Ministry of Digital Economy and Society.

ตาราง 11 จำนวนและร้อยละของสถานประกอบการอุตสาหกรรมผลิตที่ประสบปัญหาอุปสรรคการค้าในกิจการ จำนวนตามปัญหาในการดำเนินงาน และการหมวดอุตสาหกรรม (ต่อ)

Table 11 Number and Percentage of Manufacturing Establishments, Problems with the Operation by Problems and Division of Industry (cont.)

รหัส Code	หมวดอุตสาหกรรม	ปัญหาอุปสรรคในการดำเนินงาน / Problems/obstacles in the operation														อื่นๆ Other	Division of industry			
		ขาดเงินทุนและเงินหมุนเวียนในการประกอบกิจการ Lack of investment and circulating fund	เศรษฐกิจไม่ดี/ชะลอตัว Economic slowdown	ขาดความสามารถในการทำการตลาด Lack of marketing capability	การจัดเก็บภาษีที่ซ้ำซ้อน Duplicate taxation	การจับคู่ Logistics	ด้านการขนส่ง shipment	ด้านราคา Government regulation	กฎระเบียบ Government regulation	นโยบายด้านการเงิน Uncertainty of government policy	ผลกระทบจากอัตราแลกเปลี่ยน Effect of foreign exchange rate	ผลกระทบจากอัตราแลกเปลี่ยน Effect of foreign exchange rate	ผลกระทบจากอัตราแลกเปลี่ยน Effect of foreign exchange rate	ผลกระทบจากอัตราแลกเปลี่ยน Effect of foreign exchange rate	ผลกระทบจากอัตราแลกเปลี่ยน Effect of foreign exchange rate					
จำนวน Number	ร้อยละ %	จำนวน Number	ร้อยละ %	จำนวน Number	ร้อยละ %	จำนวน Number	ร้อยละ %	จำนวน Number	ร้อยละ %	จำนวน Number	ร้อยละ %	จำนวน Number	ร้อยละ %	จำนวน Number	ร้อยละ %	จำนวน Number	ร้อยละ %			
22	การผลิตผลิตภัณฑ์ยางและพลาสติก	5	18.1	17	64.8	-	-	-	-	-	-	2	7.6	1	3.8	-	-	-	Manufacture of rubber and plastic products	
23	การผลิตผลิตภัณฑ์อื่นๆ ที่ทำงานแร่โลหะ	13	10.6	85	67.7	8	6.7	4	3.5	4	3.2	3	2.7	7	5.7	1	0.8	3	2.3	Manufacture of other non-metallic mineral products
24	การผลิตโลหะขั้นมูลฐาน	6	41.0	10	65.6	1	6.6	2	11.5	-	-	1	6.6	-	-	-	-	2	11.5	Manufacture of basic metals
25	การผลิตผลิตภัณฑ์โลหะประดิษฐ์ (ยกเว้นเครื่องจักรและอุปกรณ์)	10	6.4	109	73.6	2	1.4	1	0.7	-	-	-	-	-	-	-	-	8	5.4	Manufacture of fabricated metal products (excepts machinery and equipment)
26	การผลิตผลิตภัณฑ์คอมพิวเตอร์ อิเล็กทรอนิกส์ และอุปกรณ์ที่ใช้ในทางทัศนศาสตร์	1	33.3	1	33.3	-	-	-	-	1	33.3	1	33.3	1	33.3	-	-	-	-	Manufacture of computers, electronic and optical products
27	การผลิตอุปกรณ์ไฟฟ้า	1	100.0	-	-	-	-	-	-	-	-	-	-	-	-	-	-	-	-	Manufacture of electrical equipment
28	การผลิตเครื่องจักรและเครื่องมือซึ่งไม่ได้จัดประเภทไว้ในที่อื่น	2	28.6	4	57.1	1	14.3	-	-	-	-	1	14.3	-	-	-	-	-	-	Manufacture of machinery and equipment, n.e.c
29	การผลิตยานยนต์ รถพ่วง และรถเก๋งพ่วง	3	19.5	7	53.6	-	-	-	-	-	-	3	19.5	-	-	-	-	-	-	Manufacture of motor vehicles, trailers and semi-trailers
30	การผลิตอุปกรณ์ขนส่งอื่นๆ	-	-	1	100.0	-	-	-	-	-	-	1	100.0	-	-	-	-	-	-	Manufacture of other transport equipment
31	การผลิตเฟอร์นิเจอร์	1	4.4	17	72.8	1	4.4	-	-	-	-	1	4.4	1	4.4	-	-	-	-	Manufacture of furniture
32	การผลิตผลิตภัณฑ์อื่นๆ	21	14.9	55	39.7	8	5.4	-	-	-	-	-	-	-	-	-	-	5	3.3	Other manufacturing
33	การซ่อมและการติดตั้งเครื่องจักรและอุปกรณ์	-	-	58	82.9	-	-	2	3.3	-	-	9	13.5	6	8.8	-	-	-	-	Repair and installation of machinery and equipment

ตาราง 11 จำนวนและร้อยละของสถานประกอบการอุตสาหกรรมผลิตที่ประสบปัญหาอุปสรรคการดำเนินงานในการดำเนินการ และหมวดยอดอุตสาหกรรม (ต่อ)
Table 11 Number and Percentage of Manufacturing Establishments, Problems with the Operation by Problems and Division of Industry (cont.)

รหัส Code	หมวดยอดอุตสาหกรรม	ปัญหา/อุปสรรคในการดำเนินงานกิจการ / Problems/obstacles in the operation														
		ขาดเงินทุนและเงินหมุนเวียนในการประกอบกิจการ Lack of investment and circulating fund	ขาดความสามารถในการทำตลาด Lack of marketing capability	การจัดเก็บภาษีที่ซ้ำซ้อน Duplicate taxation	ด้านการขนส่ง Logistics shipment	กฎระเบียบ Government regulation	นโยบายด้านการค้าระหว่างประเทศ Uncertainty of international trade policy	ผลกระทบจากอัตราแลกเปลี่ยน Effect of foreign exchange rate	อื่น ๆ Other	Division of industry						
		จำนวน ร้อยละ Number %	จำนวน ร้อยละ Number %	จำนวน ร้อยละ Number %	จำนวน ร้อยละ Number %	จำนวน ร้อยละ Number %	จำนวน ร้อยละ Number %	จำนวน ร้อยละ Number %	จำนวน ร้อยละ Number %	จำนวน ร้อยละ Number %	จำนวน ร้อยละ Number %	จำนวน ร้อยละ Number %	จำนวน ร้อยละ Number %	จำนวน ร้อยละ Number %	จำนวน ร้อยละ Number %	
37	การจัดจำหน่ายเสีย	-	-	1	100.0	-	-	-	-	-	-	-	-	-	-	Sewerage
38	การเก็บรวบรวมของเสีย การบำบัด และ การกำจัดของเสีย รวมถึงการนำของเสีย กลับมาใช้ใหม่	1	5.5	14	76.1	-	-	-	1	7.7	-	-	-	-	-	Waste collection, treatment and disposal activities; materials recovery

หมายเหตุ : สถานประกอบการ 1 แห่งสามารถตอบได้มากกว่า 1 ข้อ

Note : More than one characteristic can be done by an establishment.

ที่มา : สำมะโนอุตสาหกรรม พ.ศ. 2560 จังหวัดบุรีรัมย์ สำนักงานสถิติแห่งชาติ กระทรวงดิจิทัลเพื่อเศรษฐกิจและสังคม

Source : The 2017 Industrial Census, Lophuri Province, National Statistical Office, Ministry of Digital Economy and Society.

ตาราง 12 จำนวนและร้อยละของสถานประกอบการผลิต จำแนกตามประเภทความช่วยเหลือที่ให้การให้ภาครัฐช่วยเหลือ และหมวดยอดอุตสาหกรรม

Table 12 Number and Percentage of Manufacturing Establishments, Problems with the Need Aid from The Governmental Operation by Problems and Division of Industry

รหัส Code	หมวดยอดอุตสาหกรรม	ไม่ต้องการ		ความต้องการ		ความช่วยเหลือที่ต้องการจากภาครัฐ Detailed of the needs from the government												เงินสภาพคล่อง ทางการเงิน Increase the monetary liquidity			
		จำนวน Number	ร้อยละ %	จำนวน Number	ร้อยละ %	พัฒนาฝีมือแรงงานให้ สอดคล้องกับความต้องการ ของภาคอุตสาหกรรม Cooperate with academy to develop labour skill	ลดต้นทุน การผลิต Reduce production cost	ลดภาษีหรือยกเว้นภาษี น้ำเข้าวัตถุดิบหรือมือ เครื่องจักร Reduce or except import duties on raw materials equipment/ machinery	เพิ่มวงเงิน สินเชื่อให้แก่ ผู้ประกอบการ Increase credit limit	จัดหา แหล่งเงินทุน ดอกเบี้ยต่ำ Provide low interest loan	ส่งเสริมการลงทุน ในผู้ประกอบการ Investment promotion for entrepreneur	ขยายตลาด รับซื้อผลิตภัณฑ์ ส่งเสริมการส่งออก Expand the market/ Export promotion	จำนวน Number	ร้อยละ %	จำนวน Number	ร้อยละ %					
รวม		3,319	100.0	1,711	51.6	54	3.4	818	50.9	97	6.0	118	7.4	665	41.4	440	27.4	455	28.3	302	18.8
10	การผลิตผลิตภัณฑ์อาหาร	850	100.0	463	54.5	9	2.3	280	72.4	18	4.7	28	7.3	111	28.8	121	31.3	101	26.1	100	25.8
11	การผลิตเครื่องดื่ม	52	100.0	30	58.6	-	-	8	36.1	5	21.0	6	29.3	13	60.8	3	15.8	8	34.9	3	15.8
13	การผลิตสิ่งทอ	404	100.0	88	21.9	-	-	86	27.3	-	-	1	0.3	119	37.8	55	17.6	148	47.0	16	5.2
14	การผลิตเครื่องใช้หรือเครื่องแต่งกาย	553	100.0	304	55.0	2	0.8	118	47.2	2	0.9	34	13.7	125	50.3	93	37.3	65	26.1	70	28.0
15	การผลิตเครื่องมือและผลิตภัณฑ์ที่เกี่ยวข้อง	18	100.0	9	50.0	1	11.1	2	22.2	1	11.1	-	-	3	33.3	1	11.1	5	55.6	1	11.1
16	การผลิตไม้และผลิตภัณฑ์จากไม้และไม้กอก (ยกเว้นเฟอร์นิเจอร์) การผลิตสิ่งของจากพวง และวัสดุผ้าใยอื่นๆ	260	100.0	187	71.8	1	1.4	45	60.6	1	1.4	6	7.9	40	55.1	36	48.9	21	28.9	17	23.6
17	การผลิตกระดาษและผลิตภัณฑ์กระดาษ	3	100.0	3	100.0	-	-	-	-	-	-	-	-	-	-	-	-	-	-	-	-
18	การพิมพ์และการผลิตสิ่งพิมพ์ที่เกี่ยวข้อง	70	100.0	18	26.3	-	-	28	53.5	18	35.7	5	8.9	10	19.8	14	26.7	9	17.8	9	17.8
19	การผลิตถ่านหินและผลิตภัณฑ์ที่ได้จาก การกลั่นปิโตรเลียม	1	100.0	1	100.0	-	-	-	-	-	-	-	-	-	-	-	-	-	-	-	-
20	การผลิตเคมีภัณฑ์และผลิตภัณฑ์เคมี	59	100.0	28	46.6	1	3.2	21	66.7	3	9.5	3	9.5	4	12.7	4	12.7	9	29.4	4	12.7
21	การผลิตเภสัชภัณฑ์ เคมีภัณฑ์ที่ใช้รักษาโรค และผลิตภัณฑ์จากพืชและสัตว์ที่ใช้รักษาโรค	4	100.0	2	50.0	1	50.0	2	100.0	1	50.0	-	-	-	-	-	-	2	100.0	1	50.0
22	การผลิตผลิตภัณฑ์ยางและพลาสติก	45	100.0	18	39.4	3	11.0	23	85.3	5	17.4	-	-	9	31.2	6	21.1	4	13.8	1	3.7
23	การผลิตผลิตภัณฑ์ยางและพลาสติก ที่ผลิตจากแร่โลหะ	182	100.0	81	44.5	9	8.5	39	38.7	18	17.5	7	7.1	31	30.8	17	17.2	34	34.1	18	17.4
24	การผลิตโลหะขั้นมูลฐาน	27	100.0	14	50.0	4	25.9	6	40.7	5	33.3	1	7.4	9	66.7	4	27.8	3	20.4	4	27.8
25	การผลิตผลิตภัณฑ์โลหะประดิษฐ์ (ยกเว้นเครื่องจักรและอุปกรณ์)	259	100.0	152	58.5	15	14.1	73	68.2	13	12.2	8	7.3	55	51.0	42	38.7	8	7.3	15	14.2
26	การผลิตผลิตภัณฑ์คอมพิวเตอร์ อิเล็กทรอนิกส์ และอุปกรณ์ที่ใช้ในทางทัศนศาสตร์	10	100.0	7	70.0	1	33.3	1	33.3	2	66.7	-	-	-	-	1	33.3	-	-	-	-
27	การผลิตอุปกรณ์ไฟฟ้า	2	100.0	1	50.0	-	-	-	-	-	-	-	-	1	100.0	1	100.0	-	-	-	-
28	การผลิตเครื่องจักรและเครื่องมือ ซึ่งไม่ได้จัดประเภทไว้ในส่วนอื่น	10	100.0	3	30.0	1	14.3	6	85.7	-	-	-	-	2	28.6	3	42.9	5	71.4	-	-

ตาราง 12 จำนวนและร้อยละของสถานประกอบการผลิต จำแนกตามประเภทความช่วยเหลือและหมวดยอดอุตสาหกรรม (ต่อ)

Table 12 Number and Percentage of Manufacturing Establishments, Problems with the Need Aid from The Governmental Operation by Problems and Division of Industry (cont.)

รหัส Code	จำนวน สถานประกอบการ lumber of establishments	ไม่ต้องการ		ความต้องการ		ความช่วยเหลือที่ขอจากรัฐ Detailed of the needs from the government												เห็นสภาพต้อง ทางการเงิน Increase the monetary liquidity	ขยายตลาด ร้อยละผลิต ส่งเสริมการส่งออก Expand the market/ Export promotion	Division of industry						
		Need		Need		พัฒนาฝีมือแรงงานให้ สอดคล้องกับความต้องการของอุตสาหกรรม Cooperate with academy to develop labour skill		ลดต้นทุน การผลิต Reduce production cost		นำเข้าวัตถุดิบหรือเครื่องมือ เครื่องจักร Reduce or except import duties on raw materials equipment machinery		เพิ่มวงเงิน สินเชื่อให้แก่ ผู้ประกอบการ Increase credit limit		จัดหา แหล่งเงินทุน ดอกเบี้ยต่ำ Provide low interest loan		ส่งเสริมการลงทุน ให้ผู้ใช้ประกอบการ Investment promotion for entrepreneur					ขยายตลาด ร้อยละผลิต ส่งเสริมการส่งออก Expand the market/ Export promotion					
		จำนวน Number	ร้อยละ %	จำนวน Number	ร้อยละ %	จำนวน Number	ร้อยละ %	จำนวน Number	ร้อยละ %	จำนวน Number	ร้อยละ %	จำนวน Number	ร้อยละ %	จำนวน Number	ร้อยละ %	จำนวน Number	ร้อยละ %				จำนวน Number	ร้อยละ %				
29	การผลิตยานยนต์ รถพ่วง และรถกึ่งพ่วง	19	100.0	9	47.4	10	52.6	-	-	6	63.3	-	-	4	36.7	4	36.7	4	36.7	-	-	4	36.7	4	36.7	Manufacture of motor vehicles, trailers and semi-trailers
30	การผลิตอุปกรณ์งัดสิ่งอื่นๆ	3	100.0	2	66.7	1	33.3	1	100.0	1	100.0	-	-	1	100.0	1	100.0	1	100.0	-	-	-	-	-	-	Manufacture of other transport equipment
31	การผลิตเฟอร์นิเจอร์	52	100.0	30	58.2	22	41.8	1	4.6	6	28.4	-	-	4	19.2	18	81.6	9	43.1	2	9.2	10	47.7	10	47.7	Manufacture of furniture
32	การผลิตผลิตภัณฑ์อื่นๆ	267	100.0	157	58.7	110	41.3	2	1.9	35	31.7	1	1.0	2	1.9	89	80.9	11	9.8	17	15.7	6	5.1	6	5.1	Other manufacturing
33	การซ่อมและการติดตั้งเครื่องจักรและอุปกรณ์	126	100.0	77	60.7	49	39.3	-	-	29	58.6	3	6.7	6	12.5	18	36.2	7	14.5	7	14.5	7	14.5	21	42.1	Repair and installation of machinery and equipment
37	การจัดทำน้ำเสีย	8	100.0	7	87.5	1	12.5	1	100.0	-	-	-	-	-	-	-	-	-	-	-	-	-	-	-	-	Sewerage
38	การเก็บรวบรวมของเสีย การบำบัด และ การกำจัดของเสีย รวมถึงการนำของเสีย กลับมาใช้ใหม่	35	100.0	21	60.3	14	39.7	1	10.1	5	32.7	1	10.1	2	15.8	2	15.4	9	64.4	5	38.9	3	20.2	3	20.2	Waste collection, treatment and disposal activities; materials recovery

หมายเหตุ : สถานประกอบการ 1 แห่งสามารถตอบได้มากกว่า 1 ข้อ

Note : More than one characteristic can be done by an establishment.

ที่มา : สำมะโนอุตสาหกรรม พ.ศ. 2560 จังหวัดบุรีรัมย์ สำนักงานสถิติแห่งชาติ กระทรวงดิจิทัลเพื่อเศรษฐกิจและสังคม

Source : The 2017 Industrial Census, Lopburi Province, National Statistical Office, Ministry of Digital Economy and Society.

ตาราง 12 จำนวนและร้อยละของสถานประกอบการผลิต จำแนกตามประเภทความช่วยเหลือ จำนวนรัฐช่วยเหลือ และหมวดหมู่อุตสาหกรรม (ต่อ)

Table 12 Number and Percentage of Manufacturing Establishments, Problems with the Need Aid from The Governmental Operation by Problems and Division of Industry (cont.)

รหัส Code	หมวดหมู่อุตสาหกรรม	ความช่วยเหลือที่ต้องการจากรัฐ Detailed of the needs from the government																Division of industry
		เพิ่มประสิทธิภาพ ด้านผลการ Increase efficiency In customs formality	เร่งรัดการคืน ภาษีมูลค่าเพิ่ม Rush on value added tax reimbursement	มาตรการรักษา ความปลอดภัย การก่อการร้าย Rebellion security standards	จำนวน Number	ร้อยละ %	จำนวน Number	ร้อยละ %	จำนวน Number	ร้อยละ %	จำนวน Number	ร้อยละ %	จำนวน Number	ร้อยละ %	จำนวน Number	ร้อยละ %	จำนวน Number	
		16	1.0	15	0.9	1	0.1	185	11.5	124	7.7	16	1.0	14	0.9	58	3.6	Total
10	การผลิตภัณฑ์อาหาร	9	2.4	5	1.3	1	0.3	25	6.3	17	4.5	3	0.8	3	0.8	3	0.8	Manufacture of food products
11	การผลิตเครื่องดื่ม	-	-	-	-	-	-	1	4.6	-	-	-	-	-	-	-	-	Manufacture of beverages
13	การผลิตสิ่งทอ	-	-	2	0.6	-	-	133	42.1	64	20.2	1	0.3	-	-	38	11.9	Manufacture of textiles
14	การผลิตเสื้อผ้าเครื่องแต่งกาย	-	-	-	-	-	-	6	2.3	8	3.1	1	0.4	-	-	7	2.8	Manufacture of wearing apparels
15	การผลิตเครื่องมือและผลิตภัณฑ์เกี่ยวกับทอง	-	-	-	-	-	-	-	-	1	11.1	-	-	-	-	-	-	Manufacture of leather and related products
16	การผลิตไม้และผลิตภัณฑ์จากไม้และไม้กึ่ง (ยกเว้นเฟอร์นิเจอร์) การผลิตสิ่งของจากฟาง และวัสดุจากसानอื่นๆ	-	-	-	-	-	-	3	4.1	12	15.8	1	1.4	-	-	1	1.4	Manufacture of wood and of products of wood and cork (except furniture), manufacture of articles of straw and plaiting materials
17	การผลิตกระดาษและผลิตภัณฑ์กระดาษ	-	-	-	-	-	-	-	-	-	-	-	-	-	-	-	-	Manufacture of paper and paper products
18	การพิมพ์และการผลิตข้อัสื่อบันทึกข้อมูล	-	-	-	-	-	-	-	-	-	-	-	-	-	-	-	-	Printing and reproduction of recorded media
19	การผลิตถ่านโค้กและผลิตภัณฑ์ได้จาก กากถ่านปิโตรเลียม	-	-	-	-	-	-	-	-	-	-	-	-	-	-	-	-	Manufacture of coke and refined petroleum products
20	การผลิตเคมีภัณฑ์และผลิตภัณฑ์เคมี	1	3.2	1	3.2	-	-	-	-	2	6.4	2	6.4	3	9.5	-	-	Manufacture of chemicals and chemical products
21	การผลิตเภสัชภัณฑ์ เคมีภัณฑ์ที่ใช้รักษาโรค และผลิตภัณฑ์จากพืชและสัตว์ที่ใช้รักษาโรค	-	-	1	50.0	-	-	-	-	2	100.0	-	-	-	-	-	-	Manufacture of pharmaceuticals, medicinal chemi- cal and botanical products
22	การผลิตผลิตภัณฑ์ยางและพลาสติก	3	10.1	-	-	-	-	3	10.1	2	7.3	1	3.7	1	3.7	-	-	Manufacture of rubber and plastic products
23	การผลิตผลิตภัณฑ์อื่น ๆ ที่ทำจากแร่โลหะ	2	2.0	1	1.0	-	-	1	1.4	7	7.3	3	3.4	3	3.0	6	6.4	Manufacture of other non-metallic mineral produc-
24	การผลิตโลหะขั้นมูลฐาน	1	7.4	-	-	-	-	3	20.4	3	20.4	1	7.4	1	7.4	2	13.0	Manufacture of basic metals
25	การผลิตผลิตภัณฑ์โลหะประดิษฐ์ (ยกเว้นเครื่องจักรและอุปกรณ์)	-	-	-	-	-	-	3	2.8	-	-	-	-	1	0.9	-	-	Manufacture of fabricated metal products (excepts machinery and equipment)
26	การผลิตผลิตภัณฑ์คอมพิวเตอร์ อิเล็กทรอนิกส์ และอุปกรณ์ที่ใช้ในทางทัศนศาสตร์	-	-	-	-	-	-	1	33.3	1	33.3	1	33.3	2	66.7	-	-	Manufacture of computers, electronic and optical products

ตาราง 12 จำนวนและร้อยละของสถานประกอบการอุตสาหกรรมผลิต จำแนกตามประเภทความช่วยเหลือที่ต้องการให้ภาครัฐช่วยเหลือ และหมวดยอดอุตสาหกรรม (ต่อ)
 Table 12 Number and Percentage of Manufacturing Establishments, Problems with the Need Aid from The Governmental Operation by Problems and Division of Industry (cont.)

รหัส Code	ความช่วยเหลือที่ต้องการจากภาครัฐ Detailed of the needs from the government												อื่นๆ Others		Division of industry	
	เพิ่มประสิทธิภาพ Increase efficiency	เร่งรัดการคืน ภาษีสู่ค่าเพิ่ม Rush on value added tax reimbursement	มาตรฐานการรักษา ความปลอดภัยจาก การก่อการร้าย Rebellion security standards	จัดงานแสดงสินค้าให้แก่ ผู้ประกอบการท้องถิ่น (OTOP and SMEs) Exhibition for local entrepreneur	สนับสนุนเทคโนโลยี และเครื่องจักร ที่ทันสมัย Support for new technology and machinery moden	สนับสนุนด้านวิจัยและ พัฒนาสินค้าที่เป็น ที่ต้องการในตลาด Support for reasech and development for high demand product	ส่งเสริมให้ผู้ประกอบการ ไทยได้เจรจาธุรกิจกับ ผู้ประกอบการต่างประเทศ Promote for negotiations between thai and international entrepreneur	จำนวน Number	ร้อยละ %	จำนวน Number	ร้อยละ %	จำนวน Number	ร้อยละ %			
27	การผลิตอุปกรณ์ไฟฟ้า	-	-	-	-	-	-	-	-	-	-	-	-	-	-	Manufacture of electrical equipment
28	การผลิตเครื่องจักรและเครื่องมือ ซึ่งมีได้ประเภทที่อื่น	-	-	-	-	-	-	3	42.9	1	14.3	-	-	-	-	Manufacture of machinery and equipment, n.e.c
29	การผลิตยานยนต์ รถทาง และรถกึ่งพวง	-	3	26.7	-	1	10.0	-	-	-	-	-	-	-	-	Manufacture of motor vehicles, trailers and semi-trailers
30	การผลิตอุปกรณ์ขนส่งอื่น	-	-	-	-	-	-	-	-	-	-	-	-	-	-	Manufacture of other transport equipment
31	การผลิตเฟอร์นิเจอร์	-	-	-	-	2	9.2	1	4.6	1	4.6	-	-	-	-	Manufacture of furniture
32	การผลิตผลิตภัณฑ์อื่น	-	-	-	-	6	5.0	2	1.5	-	-	-	-	1	0.9	Other manufacturing
33	การซ่อมแซมการติดตั้งเครื่องจักรและอุปกรณ์	-	2	4.6	-	-	-	-	-	-	-	-	-	-	-	Repair and installation of machinery and equipmer
37	การจัดการน้ำเสีย	-	-	-	-	-	-	-	-	-	-	-	-	-	-	Severage
38	การเก็บรวบรวมของเสีย การบำบัด และ การกำจัดของเสีย รวมถึงการนำของเสีย กลับมาใช้ใหม่	-	-	-	-	-	-	-	-	-	-	-	-	-	-	Waste collection, treatment and disposal activities; materials recovery

หมายเหตุ : สถานประกอบการ 1 แห่งสามารถตอบได้มากกว่า 1 ข้อ

Note : More than one characteristic can be done by an establishment.

ที่มา : สำนักอุตสาหกรรม พ.ศ. 2560 จังหวัด ลพบุรี สำนักงานสถิติแห่งชาติ กระทรวงดิจิทัลเพื่อเศรษฐกิจและสังคม

Source : The 2017 Industrial Census, Lop Buri Province, National Statistical Office, Ministry of Digital Economy and Society.

ตาราง 13 จำนวนและร้อยละของสถานประกอบการอุตสาหกรรมผลิตเข้าร่วมโครงการอุตสาหกรรมสีเขียว (Green Industry) จำแนกตามระดับอุตสาหกรรมสีเขียว และหมวดย่อยอุตสาหกรรม
 Table 13 Number and Percentage of Manufacturing Establishments Participating Green Industry by Levels Green Industry and Division of Industry

รหัส Code	หมวดย่อยอุตสาหกรรม	จำนวนสถาน- ประกอบการ		ไม่เข้าร่วม		ได้รับการรับรองแล้ว		ระดับอุตสาหกรรมสีเขียวที่ได้รับการรับรอง				Division of industry				
		จำนวน	ร้อยละ	จำนวน	ร้อยละ	จำนวน	ร้อยละ	ระดับที่ 1	ระดับที่ 2	ระดับที่ 3	ระดับที่ 4					
Number of establishments		Number	%	Number	%	Number	%	Level 1	Level 2	Level 3	Level 4					
รวม		267	100.0	241	90.1	26	9.9	2	7.6	7	26.6	16	60.8	1	5.1	Total
10	การผลิตภัณฑาคาร	99	100.0	93	93.6	6	6.4	1	15.8	-	-	4	63.2	1	21.0	Manufacture of food products
11	การผลิตเครื่องดื่ม	3	100.0	2	66.7	1	33.3	1	-	-	-	1	100.0	-	-	Manufacture of beverages
13	การผลิตสิ่งทอ	9	100.0	9	100.0	-	-	-	-	-	-	-	-	-	-	Manufacture of textiles
14	การผลิตเสื้อผ้าเครื่องแต่งกาย	12	100.0	11	91.7	1	8.3	1	-	-	-	1	100.0	-	-	Manufacture of wearing apparels
15	การผลิตเครื่องหนังและผลิตภัณฑ์ที่เกี่ยวข้อง	4	100.0	4	100.0	-	-	-	-	-	-	-	-	-	-	Manufacture of leather and related products
16	การผลิตไม้และผลิตภัณฑ์จากไม้และไม้ก๊อก (ยกเว้นเฟอร์นิเจอร์) การผลิตสิ่งของจากฟาง และวัสดุอีกสถานอื่นๆ	12	100.0	12	100.0	-	-	-	-	-	-	-	-	-	-	Manufacture of wood and of products of wood and cork (except furniture); manufacture of articles of straw and plaiting materials
17	การผลิตกระดาษและผลิตภัณฑ์กระดาษ	1	100.0	-	-	1	100.0	1	-	-	-	1	100.0	-	-	Manufacture of paper and paper products
18	การพิมพ์และการผลิตซ้ำสื่อบันทึกข้อมูล	1	100.0	1	100.0	-	-	-	-	-	-	-	-	-	-	Printing and reproduction of recorded media
19	การผลิตถ่านโค้กและผลิตภัณฑ์ที่ได้จาก การถลุงปิโตรเลียม	1	100.0	1	100.0	-	-	-	-	-	-	-	-	-	-	Manufacture of coke and refined petroleum products
20	การผลิตเคมีภัณฑ์และผลิตภัณฑ์เคมี	19	100.0	18	94.7	1	5.3	1	-	-	-	1	100.0	-	-	Manufacture of chemicals and chemical products
21	การผลิตเภสัชภัณฑ์ เคมีภัณฑ์ที่ใช้รักษาโรค และผลิตภัณฑ์จากพืชและสัตว์ที่ใช้รักษาโรค	3	100.0	3	100.0	-	-	-	-	-	-	-	-	-	-	Manufacture of pharmaceuticals, medicinal chemical and botanical products
22	การผลิตผลิตภัณฑ์ยางและพลาสติก	8	100.0	6	75.0	2	25.0	2	-	2	100.0	-	-	-	-	Manufacture of rubber and plastic products

ตาราง 13 จำนวนและร้อยละของสถานประกอบการอุตสาหกรรมผลิตเข้าร่วมโครงการอุตสาหกรรมสีเขียว (Green Industry) จำนวนตามระดับอุตสาหกรรมสีเขียว และหมวดย่อยอุตสาหกรรม (ต่อ)
 Table 13 Number and Percentage of Manufacturing Establishments Participating Green Industry by Levels Green Industry and Division of Industry (cont.)

รหัส Code	จำนวนสถาน- ประกอบการ Number of establishments	ไม่เข้าร่วม		ได้รับการรับรองแล้ว		ระดับอุตสาหกรรมสีเขียวที่ได้รับการรับรอง								Division of industry			
		จำนวน	ร้อยละ	จำนวน	ร้อยละ	ระดับที่ 1 ความมุ่งมั่นสีเขียว Level 1	ระดับที่ 2 ปฏิบัติการสีเขียว Level 2	ระดับที่ 3 ระบบสีเขียว Level 3	ระดับที่ 4 วัฒนธรรมสีเขียว Level 4	รวม Total	จำนวน	ร้อยละ	จำนวน		ร้อยละ	จำนวน	ร้อยละ
	Number	%	Number	%	Number	%	Number	%	Number	%	Number	%	Number	%	Number	%	
23	การผลิตผลิตภัณฑ์อื่นๆ ที่ทำจากแร่โลหะ	46	100.0	37	80.4	9	19.6	9	11.1	3	33.3	5	55.6	-	-	-	Manufacture of other non-metallic mineral products
24	การผลิตโลหะขั้นมูลฐาน	4	100.0	4	100.0	-	-	-	-	-	-	-	-	-	-	-	Manufacture of basic metals
25	การผลิตผลิตภัณฑ์โลหะประดิษฐ์ (ยกเว้นเครื่องจักรและอุปกรณ์)	12	100.0	10	83.3	2	16.7	2	-	-	-	2	100.0	-	-	-	Manufacture of fabricated metal products (excepts machinery and equipment)
26	การผลิตผลิตภัณฑ์คอมพิวเตอร์ อิเล็กทรอนิกส์ และอุปกรณ์ที่ใช้ในทางทัศนศาสตร์	9	100.0	7	77.8	2	22.2	2	-	2	100.0	-	-	-	-	-	Manufacture of computers, electronic and optical products
27	การผลิตอุปกรณ์ไฟฟ้า	1	100.0	1	100.0	-	-	-	-	-	-	-	-	-	-	-	Manufacture of electrical equipment
28	การผลิตเครื่องจักรและเครื่องมือ ซึ่งไม่ได้จัดประเภทไว้ในที่อื่น	3	100.0	3	100.0	-	-	-	-	-	-	-	-	-	-	-	Manufacture of machinery and equipment, n.e.c
32	การผลิตผลิตภัณฑ์อื่นๆ	9	100.0	9	100.0	-	-	-	-	-	-	-	-	-	-	-	Other manufacturing
33	การซ่อมและการติดตั้งเครื่องจักรและอุปกรณ์	3	100.0	3	100.0	-	-	-	-	-	-	-	-	-	-	-	Repair and installation of machinery and equipment
37	การจัดการน้ำเสีย	1	100.0	-	-	1	100.0	-	-	-	-	1	100.0	-	-	-	Sewerage
38	การเก็บรวบรวมของเสีย การบำบัด และ การกำจัดของเสีย รวมถึงการนำของเสีย กลับมาใช้ใหม่	7	100.0	7	100.0	-	-	-	-	-	-	-	-	-	-	-	Waste collection, treatment and disposal activities; materials recovery

ที่มา : สำนักงานอุตสาหกรรม พ.ศ. 2560 จังหวัดลพบุรี สำนักงานสถิติแห่งชาติ กระทรวงดิจิทัลเพื่อเศรษฐกิจและสังคม

Source : The 2017 Industrial Census, Lopburi Province, National Statistical Office, Ministry of Digital Economy and Society.

ตอนที่ 2 ข้อมูลการดำเนินงานของสถานประกอบการ

PART 2 OPERATION INFORMATION OF ESTABLISHMENTS

ตอนที่ 2 ข้อมูลการดำเนินงานกิจการ จำแนกตาม
ขนาดของสถานประกอบการ

PART 2 OPERATION INFORMATION OF ESTABLISHMENTS
BY SIZE OF ESTABLISHMENTS

สารบัญตารางสถิติ

LIST OF STATISTICAL TABLES

	หน้า	
ตอนที่ 2	ข้อมูลการดำเนินกิจการ จำแนกตามขนาดของสถานประกอบการ	
Part 2	Operation Information of Establishments by Size of Establishment	
ตาราง 1	สถิติมูลฐานอุตสาหกรรมการผลิตในปี 2559 จำแนกตามขนาดของสถานประกอบการ	93
Table 1	Summary of Basic Statistics for Manufacturing Establishments in 2016 by Size of Establishment	93
ตาราง 2	มูลค่าผลผลิตของสถานประกอบการอุตสาหกรรมการผลิตในปี 2559 จำแนกตามขนาดของสถานประกอบการ	94
Table 2	Value of Gross Output of Manufacturing Establishments in 2016 by Size of Establishment	94
ตาราง 3	ค่าใช้จ่ายขั้นกลางของสถานประกอบการอุตสาหกรรมการผลิตในปี 2559 จำแนกตามขนาดของสถานประกอบการ	95
Table 3	Intermediate Consumption of Manufacturing Establishments in 2016 by Size of Establishment	95
ตาราง 4	คนทำงานในสถานประกอบการอุตสาหกรรมการผลิตในปี 2559 จำแนกตามสถานภาพการทำงาน เพศ และขนาดของสถานประกอบการ	96
Table 4	Persons Engaged in Manufacturing Establishments in 2016 by Work Status, Sex and Size of Establishment	96
ตาราง 5	จำนวนสถานประกอบการอุตสาหกรรมการผลิต จำแนกตามจำนวนวันทำงานต่อสัปดาห์ จำนวนชั่วโมงทำงานเฉลี่ยต่อวันของลูกจ้าง และขนาดของสถานประกอบการ	97
Table 5	Number of Manufacturing Establishments by Working Days Per Week, Working Hours Per Day of Employees and Size of Establishment	97
ตาราง 6	ค่าตอบแทนแรงงานในปี 2559 จำแนกตามขนาดของสถานประกอบการ	98
Table 6	Remuneration in 2016 by Size of Establishment	98
ตาราง 7	มูลค่าวัตถุดิบและวัสดุประกอบฯ และสินค้าคงเหลือต้นปีและปลายปี 2559 จำแนกตามขนาดของสถานประกอบการ	100

Table 7	Value of Stocks at the Beginning and the End of 2016 by Size of Establishment	100
ตาราง 8	ส่วนเปลี่ยนแปลงของมูลค่าวัตถุดิบและวัสดุประกอบฯ และสินค้าคงเหลือในปี 2559 จำแนกตามขนาดของสถานประกอบการ	101
Table 8	Change in Value of Stocks in 2016 by Size of Establishment	101
ตาราง 9	ค่าใช้จ่ายทั้งสิ้นของสถานประกอบการอุตสาหกรรมการผลิตในปี 2559 จำแนกตามขนาดของสถานประกอบการ	102
Table 9	Total Expenses of Manufacturing Establishments in 2016 by Size of Establishment	102
ตาราง 10	รายรับทั้งสิ้นของสถานประกอบการอุตสาหกรรมการผลิตในปี 2559 จำแนกตามขนาดของสถานประกอบการ	103
Table 10	Total Receipts of Manufacturing Establishments in 2016 by Size of Establishment	103
ตาราง 11	มูลค่าตามบัญชีของสินทรัพย์ถาวรในปี 2559 จำแนกตามขนาดของสถานประกอบการ	104
Table 11	Book Value of Fixed Assets in 2016 by Size of Establishment	104
ตาราง 12	มูลค่าสินทรัพย์ถาวรที่เปลี่ยนแปลงระหว่าง มกราคม - ธันวาคม 2559 จำแนกตามขนาดของสถานประกอบการ	106
Table 12	Value of Fixed Assets Changed in January - December 2016 by Size of Establishment	106

ตาราง 1 สถิติมูลค่าฐานอุตสาหกรรมการผลิตในปี 2559 จำแนกตามขนาดของสถานประกอบการ

Table 1 Summary of Basic Statistics for Manufacturing Establishments in 2016 by Size of Establishment

ขนาดของสถานประกอบการ	จำนวน		ลูกจ้าง Employees		มูลค่าผลผลิต Value of gross output	ค่าใช้จ่าย ชั้นกลาง Intermediate consumption	มูลค่าเพิ่ม Value added	Size of establishment
	จำนวน Number of establishments	คนทำงาน Number of persons engaged	จำนวน Number	ค่าตอบแทน แรงงาน Remuneration				
รวม	3,319	34,295	29,434	3,804,635.2	122,365,545.4	90,235,457.2	32,130,088.1	Total
1-15 คน	3,149	8,117	3,381	249,361.2	2,372,696.2	1,531,297.0	841,399.3	11-15 persons
16-25 คน	47	946	891	75,699.6	1,273,814.2	875,024.5	398,789.7	16-25 persons
26-30 คน	14	402	382	27,750.9	292,171.5	196,196.6	95,975.0	26-30 persons
31-50 คน	40	1,507	1,469	127,861.3	1,522,690.3	1,081,817.9	440,872.4	31-50 persons
51-200 คน	49	4,676	4,665	585,086.0	27,272,775.3	19,552,047.7	7,720,727.6	51-200 persons
มากกว่า 200 คน	20	18,647	18,647	2,738,876.2	89,631,397.8	66,999,073.6	22,632,324.2	More than 200 persons

หมายเหตุ : D หมายถึง ตัวเลขที่ไม่เปิดเผย

Note : D means disclosure prohibited.

ที่มา : สำนักอุตสาหกรรม พ.ศ. 2560 จังหวัดลพบุรี สำนักงานสถิติแห่งชาติ กระทรวงดิจิทัลเพื่อเศรษฐกิจและสังคม

Source : The 2017 Industrial Census, Lopburi Province, National Statistical Office, Ministry of Digital Economy and Society.

ตาราง 2 มูลค่าผลิตของสถานประกอบการอุตสาหกรรมการผลิตในปี 2559 จำแนกตามขนาดของสถานประกอบการ

Table 2 Value of Gross Output of Manufacturing Establishments In 2016 by Size of Establishment

		(พันบาท In Thousand Baht)									
ขนาดของสถานประกอบการ	จำนวน สถาน- ประกอบการ	รวม Total	มูลค่าขายผลิต Sales of goods produced	รายรับจาก การขายสินค้า ที่ต่อมากำหน่าย ในสภาพเดิม Sales of goods purchased for resale	รายรับจากการ รับจ้างเหมาทำการ ผลิตสินค้า Receipts for contract and commission work	รายรับจากการ ให้บริการ บำรุงรักษา ซ่อมแซมและติดตั้ง ให้แก่อาคาร ประกอบอื่น Receipts for repair and installation work etc.	รายรับจากการ ให้เช่าอาคาร ฯลฯ และรายรับอื่น ๆ Receipts for rent on building etc. and other receipts	ส่วนเปลี่ยนแปลง มูลค่าสินค้าคงเหลือ Change in value of stocks of goods	Size of establishment	Total	
1-15 คน	3,149	122,365,545.4	121,683,279.3	612,221.2	66,754.8	45,011.4	188,435.9	-230,157.3			
16-25 คน	47	1,273,814.2	1,283,545.4	50.0	-	-	4,168.0	-13,949.2			
26-30 คน	14	292,171.5	292,099.6	-	-	-	-	71.9			
31-50 คน	40	1,522,690.3	1,525,032.7	7,724.7	-	-	1,376.8	-11,443.9			
51-200 คน	49	27,272,775.3	26,524,473.0	549,982.6	55,764.0	45,000.0	126,524.4	-28,968.7			
มากกว่า 200 คน	20	89,631,397.8	89,690,056.0	31,990.7	8,851.9	-	47,379.4	-146,880.3			

หมายเหตุ : D หมายถึง ตัวเลขที่ไม่เปิดเผย

Note : D means disclosure prohibited.

ที่มา : สำมะโนอุตสาหกรรม พ.ศ. 2560 จังหวัดลพบุรี สำนักงานสถิติแห่งชาติ กระทรวงดิจิทัลเพื่อเศรษฐกิจและสังคม

Source : The 2017 Industrial Census, Lopburi Province, National Statistical Office, Ministry of Digital Economy and Society.

ตาราง 3 ค่าใช้จ่ายขนกลางของสถานประกอบการอุตสาหกรรมการผลิตในปี 2559 จำแนกตามขนาดของสถานประกอบการ

Table 3 Intermediate Consumption of Manufacturing Establishments In 2016 by Size of Establishment

		(พันบาท In Thousand Baht)											
ขนาดของสถานประกอบการ	จำนวนสถานประกอบการ	รวม Total	ค่าซื้อวัตถุดิบและวัสดุประกอบต่างๆที่ใช้ในการผลิต Purchase of materials and components	ค่าเชื้อเพลิง Cost of fuels	ค่าไฟฟ้าที่ใช้ในการผลิต Cost of electricity used in production	ค่าติดตั้งซ่อมแซมและบำรุงรักษาสินค้าที่จำหน่ายให้ลูกค้า Cost of repair and maintenance sales of goods	ค่าติดตั้งซ่อมแซมและบำรุงรักษาเครื่องจักรเครื่องมือ Cost of repair and maintenance of machinery and equipment	ค่าซื้อสินค้าที่เข้ามาจำหน่ายในสภาพเดิม Purchase of goods for resale	ค่าจ้างเหมาจ่ายให้สถานประกอบการอื่นผลิตสินค้าให้ Cost of contract and commission work	ค่าใช้จ่ายอื่นๆ Other expenses	ส่วนเปลี่ยนแปลงมูลค่าวัตถุดิบและวัสดุประกอบต่างๆคงเหลือ Change in value of stocks of materials and components	Total	Size of establishment
1-15 คน	3,149	90,235,457.2	77,027,765.6	1,171,033.4	4,631,611.9	301,768.2	1,487,338.0	465,722.1	64,354.1	5,268,062.3	182,198.4	182,198.4	1-15 persons
16-25 คน	47	875,024.5	719,316.0	17,102.4	28,406.0	3,071.9	9,920.7	40.0	385.6	90,931.6	-5,850.3	-72,360.2	16-25 persons
26-30 คน	14	196,196.6	173,616.8	5,618.1	6,910.9	200.0	1,680.0	-	-	7,979.4	-191.4	-191.4	26-30 persons
31-50 คน	40	1,081,817.9	975,263.0	8,452.1	23,504.5	270.6	10,729.8	6,509.8	24.5	41,965.9	-15,097.8	-15,097.8	31-50 persons
51-200 คน	49	19,552,047.7	16,297,775.9	408,757.8	944,335.2	17,632.5	256,495.7	417,999.4	24,051.9	1,236,731.8	51,732.3	51,732.3	51-200 persons
มากกว่า 200 คน	20	66,999,073.6	57,688,040.4	707,857.1	3,568,986.9	276,688.2	1,183,567.6	25,982.5	31,649.9	3,740,266.6	223,965.7	223,965.7	More than 200 persons

หมายเหตุ : D หมายถึง ตัวเลขที่ไม่เปิดเผย

Note : D means disclosure prohibited.

ที่มา : สำนักอุตสาหกรรม พ.ศ. 2560 จังหวัดลพบุรี สำนักงานสถิติแห่งชาติ กระทรวงดิจิทัลเพื่อเศรษฐกิจและสังคม

Source : The 2017 Industrial Census, Lopburi Province, National Statistical Office, Ministry of Digital Economy and Society.

ตาราง 4 คนทำงานในสถานประกอบการอุตสาหกรรมผลิตในปี 2559 จำแนกตามสถานภาพการทำงาน เพศ และขนาดของสถานประกอบการ

Table 4 Persons Engaged in Manufacturing Establishments In 2016 by Work Status, Sex and Size of Establishment

ขนาดของสถานประกอบการ ประเภทกิจการ	จำนวน สถาน- ประกอบการ	รวม		คนทำงานโดยไม่ได้รับค่าจ้าง/ เงินเดือน				ลูกจ้างในกรรมวิธีการผลิต Operatives						ลูกจ้างอื่น ๆ		Size of establishment			
		รวม Total	ชาย Male	หญิง Female	รวม		ผู้ปฏิบัติงานที่มีมือ		ผู้ปฏิบัติงานไม่มีฝีมือ		รวม		Other employees						
					ชาย Male	หญิง Female	ชาย Male	หญิง Female	ชาย Male	หญิง Female	ชาย Male	หญิง Female	รวม Total	ชาย Male	หญิง Female				
รวม	3,319	34,295	16,566	17,729	4,861	1,952	2,908	26,748	13,349	15,204	7,967	7,237	11,544	5,382	6,162	2,686	1,265	1,422	Total
1-15 คน	3,149	8,117	3,748	4,370	4,737	1,904	2,832	3,294	1,824	2,481	1,373	1,108	812	452	361	87	19	68	1-15 persons
16-25 คน	47	946	485	461	55	22	33	811	431	380	256	267	288	175	113	80	32	48	16-25 persons
26-30 คน	14	402	154	248	20	4	16	353	134	332	119	213	21	15	6	29	16	13	26-30 persons
31-50 คน	40	1,507	801	706	38	19	19	1,391	753	638	541	501	349	212	137	78	29	49	31-50 persons
51-200 คน	49	4,676	2,754	1,922	11	3	8	4,238	2,564	1,674	1,576	889	1,774	988	786	427	188	240	51-200 persons
มากกว่า 200 คน	20	18,647	8,624	10,023	-	-	-	16,662	7,643	9,019	8,362	4,103	4,259	8,300	4,760	1,985	981	1,004	More than 200 persons

ที่มา : สำนักงานอุตสาหกรรม พ.ศ. 2560 จังหวัดลพบุรี สำนักงานสถิติแห่งชาติ กระทรวงดิจิทัลเพื่อเศรษฐกิจและสังคม

Source : The 2017 Industrial Census , Lopburi Province, National Statistical Office, Ministry of Digital Economy and Society.

ตาราง 5 จำนวนสถานประกอบการอุตสาหกรรมผลิต จำแนกตามจำนวนวันทำงานต่อสัปดาห์ จำนวนชั่วโมงทำงานเฉลี่ยต่อวันของลูกจ้าง และขนาดของสถานประกอบการ
 Table 5 Number of Manufacturing Establishments by Working Days Per Week, Working Hours Per Day of Employees and Size of Establishment

ขนาดของสถานประกอบการ	จำนวน สถาน ประกอบการ	คนทำงานโดยไม่ได้รับค่าจ้าง/เงินเดือน Unpaid workers							ลูกจ้างในกรรมวิธีการผลิต Operatives							ลูกจ้างอื่น ๆ Other employees			Size of establishment		
		จำนวนชั่วโมงทำงานต่อสัปดาห์ จำนวนวันทำงานเฉลี่ยต่อวัน							จำนวนชั่วโมงทำงานต่อสัปดาห์ จำนวนวันทำงานเฉลี่ยต่อวัน							จำนวนชั่วโมงทำงานเฉลี่ยต่อวัน					
		Number of establishments	≤ 5	6	7	< 8	8 - 10	> 10	Number of working days per week	≤ 5	6	7	< 8	8 - 10	> 10	Number of working days per week	≤ 5	6		> 8	Number of working hours per day
รวม	3,319	990	1,188	971	1,427	1,720	3	273	603	129	209	793	2	10	109	3	116	Total			
1-15 คน	3,149	968	1,154	965	1,407	1,678	3	244	466	125	186	647	1	7	41	2	45	1-15 persons			
16-25 คน	47	10	15	5	10	20	-	12	34	1	11	35	1	1	16	1	16	16-25 persons			
26-30 คน	14	5	4	-	5	4	-	5	9	-	5	9	-	-	3	-	3	26-30 persons			
31-50 คน	40	6	12	1	5	14	-	9	28	3	6	34	-	1	11	-	12	31-50 persons			
51-200 คน	49	1	3	-	-	4	-	2	47	-	1	48	-	1	25	-	26	51-200 persons			
มากกว่า 200 คน	20	-	-	-	-	-	-	1	19	-	-	20	-	-	14	-	14	More than 200 persons			

ที่มา : สำมะโนอุตสาหกรรม พ.ศ. 2560 จังหวัดลพบุรี สำนักงานสถิติแห่งชาติ กระทรวงดิจิทัลเพื่อเศรษฐกิจและสังคม

Source : The 2017 Industrial Census, Lopburi Province, National Statistical Office, Ministry of Digital Economy and Society.

ตาราง 6 ค่าตอบแทนแรงงานในปี 2559 จำแนกตามขนาดของสถานประกอบการ

Table 6 Remuneration In 2016 by Size of Establishment

ขนาดของ สถานประกอบการ	จำนวน สถาน- ประกอบการ	จำนวน ลูกจ้าง	รวม Total	ลูกจ้างในกรรมวิธีการผลิต Operatives						เงินที่สถานประกอบการ จ่ายสมทบเข้ากองทุน เพื่อการประกันสังคม ฯลฯ	Size of establishment
				รวม Total	ค่าจ้าง เงินเดือน	ค่าจ้าง Wages, salaries	ค่าล่วงเวลา โบนัส ฯลฯ	สวัสดิการและผลประโยชน์ ตอบแทน	เงินที่สถานประกอบการ จ่ายสมทบเข้ากองทุน เพื่อการประกันสังคม ฯลฯ		
รวม	3,319	29,434	3,804,635.19	3,195,145.64	2,761,869.85	267,782.48	424.18	11,899.21	153,169.92	Total	
1-15 คน	3,149	3,381	249,361.18	238,795.44	230,500.59	2,378.56	186.18	1,146.05	4,584.06	1-15 persons	
16-25 คน	47	891	75,699.58	63,458.18	58,524.55	2,617.62	21.00	38.40	2,256.61	16-25 persons	
26-30 คน	14	382	27,750.90	24,730.70	23,571.30	-	200.00	115.40	844.00	26-30 persons	
31-50 คน	40	1,469	127,861.30	117,470.78	108,178.05	3,137.02	5.00	287.24	5,863.47	31-50 persons	
51-200 คน	49	4,665	585,086.04	500,349.57	441,853.50	28,403.82	12.00	6,647.60	23,432.65	51-200 persons	
มากกว่า 200 คน	20	18,647	2,738,876.22	2,250,340.97	1,899,241.87	231,245.46	-	3,664.52	116,189.12	More than 200 persons	

หมายเหตุ : D หมายถึง ตัวเลขที่ไม่เปิดเผย

Note : D means disclosure prohibited.

ที่มา : สำนักงานอุตสาหกรรม พ.ศ. 2560 จังหวัดลพบุรี สำนักงานสถิติแห่งชาติ กระทรวงดิจิทัลเพื่อเศรษฐกิจและสังคม

Source : The 2017 Industrial Census, Lopburi Province, National Statistical Office, Ministry of Digital Economy and Society.

ตาราง 6 ค่าตอบแทนแรงงานในปี 2559 จำแนกตามขนาดของสถานประกอบการ (ต่อ)

Table 6 Remuneration In 2016 by Size of Establishment (cont.)

(พันบาท In Thousand Baht)

ขนาดของ สถานประกอบการ	จำนวน สถาน- ประกอบการ	จำนวน ลูกจ้าง Number of employees	ลูกจ้างอื่น ๆ Other employees										รวม Total	รวม Total	เงินที่สถานประกอบการ จ่ายสมทบเข้ากองทุน เพื่อการประกันสังคมฯ ฯลฯ	Size of establishment	
			ค่าจ้าง เงินเดือน		ค่าล่วงเวลา โบนัส ฯลฯ		สวัสดิการและผลประโยชน์ ตอบแทน		ค่ารักษา พยาบาล		Medical care						Employer's contribution to social security
			Wages, salaries	Overtime bonus etc.	Fringe benefits	อื่น ๆ	Others	Medical care									
รวม	3,319	29,434	361,687.7	34,463.3	20.0	1,181.0	212,137.6	609,489.6	3,804,635.2	609,489.6	361,687.7	34,463.3	20.0	1,181.0	212,137.6	Total	
1-15 คน	3,149	3,381	9,586.1	108.1	12.0	93.9	765.6	10,565.7	249,361.2	10,565.7	9,586.1	108.1	12.0	93.9	765.6	1-15 persons	
16-25 คน	47	891	11,077.5	477.0	-	-	686.9	12,241.4	75,699.6	12,241.4	11,077.5	477.0	-	-	686.9	16-25 persons	
26-30 คน	14	382	2,865.6	-	-	40.0	114.6	3,020.2	27,750.9	3,020.2	2,865.6	-	-	40.0	114.6	26-30 persons	
31-50 คน	40	1,469	7,612.3	158.9	-	-	2,619.3	10,390.5	127,861.3	10,390.5	7,612.3	158.9	-	-	2,619.3	31-50 persons	
51-200 คน	49	4,665	61,141.5	2,585.3	8.0	711.4	20,290.3	84,736.5	585,086.0	84,736.5	61,141.5	2,585.3	8.0	711.4	20,290.3	51-200 persons	
มากกว่า 200 คน	20	18,647	269,404.6	31,134.0	-	335.7	187,661.0	488,535.3	2,738,876.2	488,535.3	269,404.6	31,134.0	-	335.7	187,661.0	More than 200 persons	

หมายเหตุ : D หมายถึง ตัวเลขที่ไม่เปิดเผย

Note : D means disclosure prohibited.

ที่มา : สำมะโนอุตสาหกรรม พ.ศ. 2560 จังหวัดลพบุรี สำนักงานสถิติแห่งชาติ กระทรวงดิจิทัลเพื่อเศรษฐกิจและสังคม

Source : The 2017 Industrial Census, Lopburi Province, National Statistical Office, Ministry of Digital Economy and Society.

ตาราง 7 มูลค่าวัสดุุดิบและวัสดุประกอบฯ และสินค้าคงเหลือต้นปีและปลายปี 2559 จำนวนตามขนาดของสถานประกอบการ

Table 7 Value of Stocks At The Beginning and The End of 2016 by Size of Establishment

ขนาดของสถานประกอบการ Number of establishments	จำนวน สถาน- ประกอบการ Number of establishments	มูลค่า ณ ต้นปี 2559 At the beginning of 2016					มูลค่า ณ ปลายปี 2559 At the end of 2016					Size of establishment
		รวม Total	วัสดุุดิบ และ วัสดุประกอบฯ Materials and components	สินค้า ระหว่าง ผลิต Work in progress	สินค้า สำเร็จรูป Finished goods	สินค้าที่ซื้อมา จำหน่ายใน สภาพเดิม Goods purchased for resale	รวม Total	วัสดุุดิบ และ วัสดุประกอบฯ Materials and components	สินค้า ระหว่าง ผลิต Work in progress	สินค้า สำเร็จรูป Finished goods	สินค้าที่ซื้อมา จำหน่ายใน สภาพเดิม Goods purchased for resale	
รวม	3,319	15,016,912.9	11,195,444.4	1,580,795.6	2,193,709.3	46,963.6	14,968,954.0	11,377,642.7	1,282,237.4	2,279,922.2	29,151.6	Total
1-15 คน	3,149	232,784.7	137,429.7	16,823.8	73,226.6	5,304.6	131,437.4	65,069.5	16,742.2	45,424.4	4,201.4	1-15 persons
16-25 คน	47	211,677.5	126,654.5	19,077.0	65,942.1	4.0	191,878.0	120,804.2	19,738.3	51,332.0	3.5	16-25 persons
26-30 คน	14	20,212.4	8,487.0	3,579.0	8,146.4	-	20,093.0	8,295.6	4,417.6	7,379.7	-	26-30 persons
31-50 คน	40	113,738.6	80,072.4	2,045.1	28,007.5	3,613.5	87,196.9	64,974.7	1,322.7	17,757.9	3,141.7	31-50 persons
51-200 คน	49	1,926,764.8	1,260,631.8	293,035.0	341,317.1	31,781.0	1,949,528.5	1,312,364.1	231,508.5	388,405.1	17,250.8	51-200 persons
มากกว่า 200 คน	20	12,511,734.8	9,582,169.1	1,246,235.8	1,677,069.5	6,260.5	12,588,820.2	9,806,134.7	1,008,508.1	1,769,623.1	4,554.3	More than 200 persons

หมายเหตุ : D หมายถึง ตัวเลขที่ไม่เปิดเผย

Note : D means disclosure prohibited.

ที่มา : สำนักงานอุตสาหกรรม พ.ศ. 2560 จังหวัดบุรีรัมย์ สำนักงานสถิติแห่งชาติ กระทรวงดิจิทัลเพื่อเศรษฐกิจและสังคม

Source : The 2017 Industrial Census, Lopburi Province, National Statistical Office, Ministry of Digital Economy and Society.

ตาราง 8 ส่วนเปลี่ยนแปลงของมูลค่าวัตถุดิบและวัสดุประกอบฯ และสินค้าคงเหลือในปี 2559 จำแนกตามขนาดของสถานประกอบการ

Table 8 Change in Value of Stocks In 2016 by Size of Establishment

(พันบาท In Thousand Baht)

ขนาดของสถานประกอบการ	จำนวน สถาน- ประกอบ การ Number of establishments	ส่วนเปลี่ยนแปลงของมูลค่าวัตถุดิบและวัสดุประกอบฯ และสินค้าคงเหลือ					สินค้า สำเร็จรูป Finished goods	สินค้าที่ซื้อ มา Goods purchased for resale	Total	Size of establishment
		รวม Total	วัตถุดิบและ วัสดุประกอบฯ Materials and components	สินค้าระหว่าง ผลิต Work in progress	สินค้า สำเร็จรูป Finished goods	สินค้าที่ซื้อ มา Goods purchased for resale				
รวม	3,319	-47,958.9	182,198.4	-298,558.2	86,212.9	-17,812.0	Total			
1-15 คน	3,149	-101,347.3	-72,360.2	-81.6	-27,802.2	-1,103.3	1-15 persons			
16-25 คน	47	-19,799.5	-5,850.3	661.4	-14,610.1	-0.5	16-25 persons			
26-30 คน	14	-119.5	-191.4	838.6	-766.7	-	26-30 persons			
31-50 คน	40	-26,541.7	-15,097.8	-722.5	-10,249.6	-471.9	31-50 persons			
51-200 คน	49	22,763.6	51,732.3	-61,526.5	47,088.0	-14,530.2	51-200 persons			
มากกว่า 200 คน	20	77,085.4	223,965.7	-237,727.7	92,553.6	-1,706.2	More than 200 persons			

หมายเหตุ : D หมายถึง ตัวเลขที่ไม่เปิดเผย

Note : D means disclosure prohibited.

ที่มา : สำนักอุตสาหกรรม พ.ศ. 2560 จังหวัดลพบุรี สำนักงานสถิติแห่งชาติ กระทรวงดิจิทัลเพื่อเศรษฐกิจและสังคม

Source : The 2017 Industrial Census , Lopburi Province, National Statistical Office, Ministry of Digital Economy and Society.

ตาราง 9 ค่าใช้จ่ายทั้งสิ้นของสถานประกอบการอุตสาหกรรมการผลิตในปี 2559 จำแนกตามขนาดของสถานประกอบการ

Table 9 Total Expenses of Manufacturing Establishments In 2016 by Size of Establishment

		(พันบาท In Thousand Baht)									
จำนวน สถาน- ประกอบการ	รวม	ค่าซื้อวัตถุดิบ และวัสดุประกอบ*	ค่าเชื้อเพลิง	ค่าไฟฟ้าที่ใช้จ่าย ในการผลิต	ค่าติดตั้งซ่อมแซมและ บำรุงรักษาสินค้า	ค่าซื้อสินค้า ที่เข้ามาจำหน่าย ในสภาพเดิม	ค่าจ้างเหมาจ่ายให้ สถานประกอบการ อื่นผลิตสินค้าให้	ค่าใช้จ่าย ในการขาย	ค่าใช้จ่าย ในการบริหาร	ค่าใช้จ่ายอื่น ๆ	Size of establishment
Number of establishments	Total	Purchase of materials and components	Cost of fuels	Electricity used in production	Cost of repair and maintenance sales of goods of purchase	Cost of repair and maintenance of machinery and equipment	Cost of contract and commission work	Cost of sale	Administrative expense	Other expenses	
รวม	90,796,378.9	77,027,765.6	1,171,033.4	4,631,611.9	301,768.2	1,487,338.0	64,354.1	541,579.3	4,072,042.5	1,033,163.9	Total
1-15 คน	1,470,090.4	1,173,753.6	23,245.9	59,468.5	3,904.9	24,944.2	8,242.2	26,186.0	131,869.5	3,285.0	1-15 persons
16-25 คน	875,096.5	719,316.0	17,102.4	28,406.0	3,071.9	9,920.7	385.6	34,380.9	39,601.0	22,872.0	16-25 persons
26-30 คน	196,335.2	173,616.8	5,618.1	6,910.9	200.0	1,680.0	-	452.0	7,457.4	400.0	26-30 persons
31-50 คน	1,068,561.2	975,263.0	8,452.1	23,504.5	270.6	10,729.8	24.5	5,368.2	25,882.8	12,556.0	31-50 persons
51-200 คน	19,872,955.3	16,297,775.9	408,757.8	944,335.2	17,632.5	256,495.7	24,051.9	71,463.7	1,224,917.6	209,525.7	51-200 persons
มากกว่า 200 คน	67,313,340.5	57,688,040.4	707,857.1	3,568,986.9	276,688.2	1,183,567.6	31,649.9	403,728.5	2,642,314.2	784,525.2	More than 200 persons

หมายเหตุ : D หมายถึง ตัวเลขที่ไม่เปิดเผย

Note : D means disclosure prohibited.

ที่มา : สำนักทะเบียนการค้า กระทรวงดิจิทัลเพื่อเศรษฐกิจและสังคม

Source : The 2017 Industrial Census, Lopburi Province, National Statistical Office, Ministry of Digital Economy and Society.

ตาราง 10 รายรับทั้งสิ้นของสถานประกอบการอุตสาหกรรมการผลิตในปี 2559 จำแนกตามขนาดของสถานประกอบการ

Table 10 Total Receipts of Manufacturing Establishments in 2016 by Size of Establishment

		(พันบาท In Thousand Baht)											
ขนาดของสถานประกอบการ	จำนวน สถานประกอบการ Number of establishments	รวม Total	มูลค่าขายผลผลิต		รายรับจาก		รายรับจากการให้		รายรับจากการ		กำไรจากการ		รายรับอื่น ๆ
			Sales of goods produced	Sales of goods produced	การขายสินค้า ที่ซื้อมาจำหน่าย ในสภาพเดิม	การขายสินค้า ที่ซื้อมาจำหน่าย ในสภาพเดิม	รับจ้างเหมาทำการ บริการ บำรุงรักษา ซ่อมแซมฯ	บริการ บำรุงรักษา ซ่อมแซมฯ	รายได้จากการ ให้เช่าอาคาร อาคารพร้อมที่ดินฯ	รายได้จากการ ให้เช่าอาคาร อาคารพร้อมที่ดินฯ	เงินปันผลรับ Dividend	ดอกเบี้ยรับ Interest	
รวม	3,319	125,041,170.5	121,683,279.3	612,221.2	66,754.8	45,011.4	11,652.1	2,348,205.6	35,310.3	61,952.0	176,783.7	Total	
1-15 คน	3,149	2,401,802.9	2,368,072.5	22,473.1	2,138.9	11.4	72.0	-	30.5	89.2	8,915.3	1-15 persons	
16-25 คน	47	1,287,952.9	1,283,545.4	50.0	-	-	-	-	189.5	-	4,168.0	16-25 persons	
26-30 คน	14	292,099.6	292,099.6	-	-	-	-	-	-	-	-	26-30 persons	
31-50 คน	40	1,534,134.7	1,525,032.7	7,724.7	-	-	30.0	-	0.5	-	1,346.8	31-50 persons	
51-200 คน	49	29,145,287.6	26,524,473.0	549,982.6	55,764.0	45,000.0	11,065.4	1,770,902.5	25,907.1	46,734.0	115,459.0	51-200 persons	
มากกว่า 200 คน	20	90,379,892.8	89,690,056.0	31,990.7	8,851.9	-	484.8	577,303.1	9,182.8	15,128.8	46,894.7	More than 200 persons	

หมายเหตุ : D หมายถึง ตัวเลขที่ไม่เปิดเผย

Note : D means disclosure prohibited.

ที่มา : สำนักอุตสาหกรรม พ.ศ. 2560 จังหวัดชลบุรี สำนักงานสถิติแห่งชาติ กระทรวงดิจิทัลเพื่อเศรษฐกิจและสังคม

Source : The 2017 Industrial Census, Lopburi Province, National Statistical Office, Ministry of Digital Economy and Society.

ตาราง 11 มูลค่าตามบัญชีของสินทรัพย์ถาวรในปี 2559 จำนวนตามขนาดของสถานประกอบการ

Table 11 Book Value of Fixed Assets In 2016 by Size of Establishment

		มูลค่าสินทรัพย์ต้นงวด Value of assets 1 Jan. 2016										
จำนวน		มูลค่าสินทรัพย์ถาวร Book value of fixed assets										
ขนาดของ	รวม	ที่ดิน	อาคารและ	เครื่องจักร	ยานพาหนะ	เครื่องใช้	เครื่องมือ	สินทรัพย์	อื่น ๆ	Other	Size of establishment	
สถานประกอบการ	Total	Land	สิ่งก่อสร้าง	Machinery	Vehicles	สำนักงาน	อื่นๆ	ถาวรอื่น ๆ	Other	fixed		
			Building	and		appliances	tools	assets				Total
			construction									
รวม	42,214,741.33	4,845,052.87	8,841,437.19	21,846,513.14	4,218,992.54	372,771.29	849,836.55	1,240,137.75				
1-15 คน	4,494,679.70	1,151,251.17	1,282,164.52	477,612.60	1,477,738.22	27,523.94	78,383.48	5.77				1-15 persons
16-25 คน	853,972.56	141,328.09	311,760.64	245,490.38	138,837.30	6,443.96	10,112.19	-				16-25 persons
26-30 คน	127,710.01	15,065.00	41,523.95	51,238.18	17,827.00	718.88	1,337.00	-				26-30 persons
31-50 คน	854,525.00	326,183.26	297,525.03	131,241.27	85,656.98	5,809.02	8,109.44	-				31-50 persons
51-200 คน	20,005,263.98	1,493,708.61	3,532,907.88	11,812,508.17	1,684,869.51	112,578.48	600,134.11	768,557.22				51-200 persons
มากกว่า 200 คน	15,878,590.10	1,717,516.76	3,375,555.17	9,128,422.55	814,063.53	219,697.01	151,760.32	471,574.76				More than 200 persons

หมายเหตุ : D หมายถึง ตัวเลขที่ไม่เปิดเผย

Note : D means disclosure prohibited.

ที่มา : สำนักสถิติแห่งชาติ กระทรวงดิจิทัลเพื่อเศรษฐกิจและสังคม

Source : The 2017 Industrial Census, Lopburi Province, National Statistical Office, Ministry of Digital Economy and Society.

(พันบาท In Thousand Baht)

ตาราง 11 มูลค่าตามบัญชีของสินทรัพย์ถาวรในปี 2559 จำแนกตามขนาดของสถานประกอบการ (ต่อ)

Table 11 Book Value of Fixed Assets In 2016 by Size of Establishment (cont.)

		มูลค่าสินทรัพย์ปลายงวด value of assets 31 Dec. 2016										
		มูลค่าสินทรัพย์ถาวร Book value of fixed assets										
ขนาดของ สถานประกอบการ	รวม Total	ที่ดิน Land	อาคารและ สิ่งก่อสร้าง Building and construction	เครื่องจักร Machinery	ยานพาหนะ Vehicles	เครื่องใช้ สำนักงาน Office appliances	เครื่องมือ อื่นๆ Other tools	สินทรัพย์ ถาวรอื่น ๆ Other fixed assets	Size of establishment			
รวม	36,632,793.3	5,211,738.2	8,824,014.2	17,742,269.5	3,493,901.0	354,672.6	740,513.7	265,684.2	Total			
1-15 คน	4,082,743.6	1,180,692.2	1,199,503.4	394,679.9	1,218,068.3	24,080.9	65,713.1	5.8	1-15 persons			
16-25 คน	766,715.4	141,352.1	295,820.7	200,811.2	112,349.2	5,880.3	10,502.0	-	16-25 persons			
26-30 คน	111,127.7	15,065.0	37,682.5	42,190.5	14,481.6	646.5	1,061.6	-	26-30 persons			
31-50 คน	829,007.2	329,656.0	287,514.8	123,309.4	75,651.2	5,540.4	7,335.4	-	31-50 persons			
51-200 คน	17,267,804.5	1,685,036.6	3,846,192.2	9,384,232.1	1,534,581.1	109,615.4	513,988.7	194,158.6	51-200 persons			
มากกว่า 200 คน	13,575,394.9	1,859,936.3	3,157,300.7	7,597,046.4	538,769.7	208,909.1	141,913.0	71,519.9	More than 200 persons			

หมายเหตุ : D หมายถึง ตัวเลขที่ไม่เปิดเผย

Note : D means disclosure prohibited.

ที่มา : สำนักอุตสาหกรรม พ.ศ. 2560 จังหวัดลพบุรี สำนักงานสถิติแห่งชาติ กระทรวงดิจิทัลเพื่อเศรษฐกิจและสังคม

Source : The 2017 Industrial Census, Lopburi Province, National Statistical Office, Ministry of Digital Economy and Society.

ตาราง 12 มูลค่าสินทรัพย์ถาวรที่เปลี่ยนแปลงระหว่าง มกราคม - ธันวาคม 2559 จำนวนตามขนาดของสถานประกอบการ

Table 12 Value of Fixed Assets Changed In January - December 2016 by Size of Establishment

ขนาดของสถานประกอบการ	จำนวน สถานประกอบการ Number of establishments	รวม Total	มูลค่าสินทรัพย์ถาวรที่เปลี่ยนแปลง			มูลค่าสินทรัพย์ ถาวรที่ขาย Value of disposal of fixed assets	โอน กรรมสิทธิ์ Ownership transfer fee	Size of establishment
			มูลค่าสินทรัพย์ ถาวรที่ซื้อหรือผลิตขึ้นเอง Value of new or cost producing of fixed assets	มูลค่าสินทรัพย์	ค่าโอน			
รวม	3,319	3,167,517.5	819,151.9	2,344,579.5	3,786.1	Total		
1-15 คน	3,149	8,104.1	7,654.1	450.0	-	1-15 persons		
16-25 คน	47	9,403.7	5,652.1	215.5	3,536.1	16-25 persons		
26-30 คน	14	6,670.0	6,670.0	-	-	26-30 persons		
31-50 คน	40	23,097.0	23,097.0	-	-	31-50 persons		
51-200 คน	49	1,697,141.2	465,688.7	1,231,202.5	250.0	51-200 persons		
มากกว่า 200 คน	20	1,423,101.4	310,389.9	1,112,711.5	-	More than 200 persons		

หมายเหตุ : D หมายถึง ตัวเลขที่ไม่เปิดเผย

Note : D means disclosure prohibited.

ที่มา : สำนักอุตสาหกรรม พ.ศ. 2560 จังหวัดบุรีรัมย์ สำนักงานสถิติแห่งชาติ กระทรวงดิจิทัลเพื่อเศรษฐกิจและสังคม

Source : The 2017 Industrial Census, Lopburi Province, National Statistical Office, Ministry of Digital Economy and Society.

(พันบาท In Thousand Baht)

ตอนที่ 2 ข้อมูลการดำเนินงานกิจการ จำแนกตาม

หมวดย่อยอุตสาหกรรม

PART 2 OPERATION INFORMATION OF ESTABLISHMENTS

BY DIVISION OF INDUSTRY

สารบัญตารางสถิติ

LIST OF STATISTICAL TABLES

	หน้า	
ตอนที่ 2	ข้อมูลการดำเนินงานกิจการ จำแนกตามขนาดหมวดย่อยอุตสาหกรรม	
Part 2	Operation Information of Establishments by Division of Industry	
ตาราง 1	สถิติมูลฐานอุตสาหกรรมการผลิตในปี 2559 จำแนกตามหมวดย่อยอุตสาหกรรม	111
Table 1	Summary of Basic Statistics for Manufacturing Establishments in 2016 by Division of Industry	111
ตาราง 2	มูลค่าผลผลิตของสถานประกอบการอุตสาหกรรมการผลิตในปี 2559 จำแนกตามหมวดย่อยอุตสาหกรรม	113
Table 2	Value of Gross Output of Manufacturing Establishments in 2016 by Division of Industry	113
ตาราง 3	ค่าใช้จ่ายขั้นกลางของสถานประกอบการอุตสาหกรรมการผลิตในปี 2559 จำแนกตามหมวดย่อยอุตสาหกรรม	115
Table 3	Intermediate Consumption of Manufacturing Establishments in 2016 by Division of Industry	115
ตาราง 4	คนทำงานในสถานประกอบการอุตสาหกรรมการผลิตในปี 2559 จำแนกตามสถานภาพการทำงาน เพศ และหมวดย่อยอุตสาหกรรม	117
Table 4	Persons Engaged in Manufacturing Establishments in 2016 by Work Status, Sex and Division of Industry	117
ตาราง 5	จำนวนสถานประกอบการอุตสาหกรรมการผลิต จำแนกตามจำนวนวันทำงานต่อสัปดาห์ จำนวนชั่วโมงทำงานเฉลี่ยต่อวันของลูกจ้าง และหมวดย่อยอุตสาหกรรม	119
Table 5	Number of Manufacturing Establishments by Working Days Per Week, Working Hours Per Day of Employees and Division of Industry	119
ตาราง 6	ค่าตอบแทนแรงงานในปี 2559 จำแนกตามหมวดย่อยอุตสาหกรรม	121
Table 6	Remuneration in 2016 by Division of Industry	121
ตาราง 7	มูลค่าวัตถุดิบและวัสดุประกอบฯ และสินค้าคงเหลือต้นปีและปลายปี 2559 จำแนกตามหมวดย่อยอุตสาหกรรม	123

Table 7	Value of Stocks at the Beginning and the End of 2016 by Division of Industry	123
ตาราง 8	ส่วนเปลี่ยนแปลงของมูลค่าหลักทรัพย์และวัสดุประกอบฯ และสินค้าคงเหลือในปี 2559 จำแนกตามหมวดย่อยอุตสาหกรรม	127
Table 8	Change in Value of Stocks in 2016 by Division of Industry	127
ตาราง 9	ค่าใช้จ่ายทั้งสิ้นของสถานประกอบการอุตสาหกรรมการผลิตในปี 2559 จำแนกตามหมวดย่อยอุตสาหกรรม	129
Table 9	Total Expenses of Manufacturing Establishments in 2016 by Division of Industry	129
ตาราง 10	รายรับทั้งสิ้นของสถานประกอบการอุตสาหกรรมการผลิตในปี 2559 จำแนกตามขนาดหมวดย่อยอุตสาหกรรม	131
Table 10	Total Receipts of Manufacturing Establishments in 2016 by Division of Industry	131
ตาราง 11	มูลค่าตามบัญชีของสินทรัพย์ถาวรในปี 2559 จำแนกตามขนาดของสถานประกอบการ	133
Table 11	Book Value of Fixed Assets in 2016 by Division of Industry	133
ตาราง 12	มูลค่าสินทรัพย์ถาวรที่เปลี่ยนแปลงระหว่าง มกราคม - ธันวาคม 2559 จำแนกตามหมวดย่อยอุตสาหกรรม	137
Table 12	Value of Fixed Assets Changed in January - December 2016 by Division of Industry	137

ตาราง 1 สถิติพื้นฐานอุตสาหกรรมการผลิตในปี 2559 จำนวนตามหมวดย่อยอุตสาหกรรม

Table 1 Summary of Basic Statistics for Manufacturing Establishments in 2016 by Division of Industry

รหัส Code	หมวดย่อยอุตสาหกรรม Number of establishments	จำนวน persons engaged	ลูกจ้าง Employees		มูลค่าผลผลิต Value of gross output	ค่าใช้จ่าย ขั้นกลาง Intermediate consumption	มูลค่าเพิ่ม Value added	Division of industry
			จำนวน Number	ค่าตอบแทน Remuneration				
	3,319	34,295	29,434	3,804,635.2	122,365,545.4	90,235,457.2	32,130,088.1	Total
10	850	15,112	13,717	1,789,295.6	42,801,232.5	31,820,980.7	10,980,251.8	Manufacture of food products
11	52	292	198	12,983.3	76,378.8	45,087.8	31,291.0	Manufacture of beverages
13	404	1,375	665	41,692.1	1,437,308.6	1,250,621.5	186,687.1	Manufacture of textiles
14	553	1,721	1,111	136,686.6	907,273.1	644,478.5	262,794.6	Manufacture of wearing apparels
15	18	359	332	48,227.5	128,637.2	92,399.6	36,237.5	Manufacture of leather and related products
16	260	755	410	26,367.9	415,589.4	302,898.4	112,691.0	Manufacture of wood and of products of wood and cork (except furniture); manufacture of articles of straw and plaiting materials
17	3	D	D	D	D	D	D	Manufacture of paper and paper products
18	70	209	69	7,118.4	58,548.8	36,837.7	21,711.0	Printing and reproduction of recorded media
19	1	D	D	D	D	D	D	Manufacture of coke and refined petroleum products
20	59	1,004	925	119,157.1	4,920,761.0	3,387,494.7	1,533,266.3	Manufacture of chemicals and chemical products
21	4	138	137	16,516.6	1,869,133.6	1,407,082.4	462,051.3	Manufacture of pharmaceuticals, medicinal chemical and botanical products
22	45	1,381	1,325	168,574.2	1,481,464.0	1,137,233.9	344,230.2	Manufacture of rubber and plastic products
23	182	4,499	4,245	621,870.6	8,803,985.5	6,677,239.0	2,126,746.5	Manufacture of other non-metallic mineral products
24	27	290	250	38,959.3	707,362.7	563,740.3	143,622.4	Manufacture of basic metals
25	259	1,290	932	105,887.2	700,641.2	466,194.3	234,446.9	Manufacture of fabricated metal products (excepts machinery and equipment)
26	10	4,217	4,216	588,772.1	56,356,603.9	41,298,665.5	15,057,938.4	Manufacture of computers, electronic and optical products

ตาราง 1 สถิติพื้นฐานอุตสาหกรรมการผลิตในปี 2559 จำแนกตามหมวดย่อยอุตสาหกรรม (ต่อ)

Table 1 Summary of Basic Statistics for Manufacturing Establishments in 2016 by Division of Industry (cont.)

รหัส Code	หมวดย่อยอุตสาหกรรม Number of establishments	จำนวน คนทำงาน Number of persons engaged	ลูกจ้าง Employees		มูลค่าผลผลิต Value of gross output	ค่าใช้จ่าย ขั้นกลาง Intermediate consumption	มูลค่าเพิ่ม Value added	Division of industry
			จำนวน Number	ค่าตอบแทน แรงงาน Remuneration				
27	การผลิตอุปกรณ์ไฟฟ้า	2	D	D	D	D	D	Manufacture of electrical equipment
28	การผลิตเครื่องจักรและเครื่องมือ ซึ่งไม่ได้ติดประเภทไว้นั้นที่อื่น	10	104	86	9,728.3	46,214.0	20,121.8	Manufacture of machinery and equipment, n.e.c
29	การผลิตยานยนต์ รถพ่วง และรถกึ่งพ่วง	19	55	25	2,566.3	14,868.2	6,641.1	Manufacture of motor vehicles, trailers and semi-trailers
30	การผลิตอุปกรณ์ขนส่งอื่น ๆ	3	D	D	D	D	D	Manufacture of other transport equipment
31	การผลิตเฟอร์นิเจอร์	52	138	43	3,347.1	18,531.3	12,376.4	Manufacture of furniture
32	การผลิตผลิตภัณฑ์อื่น ๆ	267	612	245	8,045.7	36,481.7	25,420.1	Other manufacturing
33	การซ่อมและการติดตั้งเครื่องจักรและอุปกรณ์	126	312	160	14,754.0	84,853.5	52,274.4	Repair and installation of machinery and equipment
37	การจัดการน้ำเสีย	8	88	75	13,796.0	267,110.5	220,349.4	Sewerage
38	การเก็บรวบรวมของเสีย การบำบัด และการกำจัดของเสีย รวมถึงการนำของเสียกลับมาใช้ใหม่	35	168	100	7,696.1	23,481.2	14,983.6	Waste collection, treatment and disposal activities; materials recovery

หมายเหตุ : D หมายถึง ตัวเลขที่ไม่เปิดเผย

Note : D means disclosure prohibited.

ที่มา : สำนักข้อมูลสารสนเทศ พ.ศ. 2560 จังหวัดลพบุรี สำนักงานสถิติแห่งชาติ กระทรวงดิจิทัลเพื่อเศรษฐกิจและสังคม

Source : The 2017 Industrial Census, Lopburi Province, National Statistical Office, Ministry of Digital Economy and Society.

ตาราง 2 มูลค่าผลผลิตของสถานประกอบการอุตสาหกรรมการผลิตในปี 2559 จำแนกตามหมวดย่อยอุตสาหกรรม

Table 2 Value of Gross Output of Manufacturing Establishments in 2016 by Division of Industry

รหัส หมวดย่อยอุตสาหกรรม Code	จำนวน สถาน- ประกอบการ Number of establishments	รวม Total	มูลค่าขายผลผลิต Sales of goods produced	รายได้จาก การขายสินค้า ที่ซื้อเข้ามาขาย ในสภาพเดิม Sales of goods purchased for resale	รายได้จากการ รับจ้างเหมาทำการ ผลิตสินค้า Receipts for contract and commission work	รายได้จากการ ให้บริการ บำรุงรักษา ซ่อมแซมและติดตั้งให้แก่ สถานประกอบการอื่น Receipts for repair and installation work etc.	รายได้จากการ ให้เช่าอาคาร ฯลฯ และรายรับอื่น ๆ Receipts for rent on building etc. and other receipts	ส่วนเปลี่ยนแปลง มูลค่าสินค้าคงเหลือ Change in value of stocks of goods	รวม Total	(พันบาท In Thousand Baht)
10	การผลิตผลิตภัณฑ์อาหาร	850	42,694,512.4	7,526.5	-	-	2,843.2	96,350.4	Manufacture of food products	
11	การผลิตเครื่องดื่ม	52	76,378.8	-	-	-	-	-394.7	Manufacture of beverages	
13	การผลิตสิ่งทอ	404	1,437,308.6	756.9	-	-	35,440.4	70,982.7	Manufacture of textiles	
14	การผลิตเสื้อผ้าเครื่องแต่ง	553	907,273.1	941,800.7	-	-	-	-34,527.6	Manufacture of wearing apparels	
15	การผลิตเครื่องหนังและผ	18	128,637.2	128,199.9	500.0	-	-	-62.7	Manufacture of leather and related products	
16	การผลิตไม้และผลิตภัณฑ์ (ยกเว้นเฟอร์นิเจอร์) การผลิตสิ่งของจากยาง และวัสดุพลาสติกอื่น ๆ	260	415,589.4	408,629.2	3,712.4	-	2,188.0	1,059.9	Manufacture of wood and of products of wood and cork (except furniture); manufacture of articles of straw and plaiting materials	
17	การผลิตกระดาษและผลิต	3	D	D	-	-	-	-	Manufacture of paper and paper products	
18	การพิมพ์และการผลิตซ้ำ	70	58,548.8	56,814.6	-	-	1,656.0	78.2	Printing and reproduction of recorded media	
19	การผลิตถ่านโค้กและผลิต จากการถลุงปีโตรเลียม	1	D	D	-	-	D	D	Manufacture of coke and refined petroleum products	
20	การผลิตเคมีภัณฑ์และผลิต	59	4,920,761.0	4,812,773.5	12,876.4	-	119,686.6	-129,345.3	Manufacture of chemicals and chemical products	
21	การผลิตเภสัชภัณฑ์ เคมี และผลิตภัณฑ์จากพืชและสัตว์ที่ใช้รักษาโรค	4	1,869,133.6	1,627,004.8	-	-	4,340.9	-12,212.1	Manufacture of pharmaceuticals, medicinal chemical and botanical products	
22	การผลิตผลิตภัณฑ์ยางแล	45	1,481,464.0	1,465,176.3	2,578.7	-	574.9	-6,922.8	Manufacture of rubber and plastic products	
23	การผลิตผลิตภัณฑ์อื่น ๆ	182	8,803,985.5	8,998,533.6	550.0	-	4,581.4	-209,767.6	Manufacture of other non-metallic mineral products	
24	การผลิตโลหะขั้นมูลฐาน	27	707,362.6	704,954.4	-	-	2,448.3	-40.0	Manufacture of basic metals	

ตาราง 2 มูลค่าผลผลิตของสถานประกอบการอุตสาหกรรมผลิตในปี 2559 จำแนกตามหมวดย่อยอุตสาหกรรม (ต่อ)

Table 2 Value of Gross Output of Manufacturing Establishments In 2016 by Division of Industry (cont.)

รหัส Code	หมวดย่อยอุตสาหกรรม Number of establishments	จำนวน สถาน- ประกอบการ Number of establishments	รวม Total	มูลค่าขายผลผลิต Sales of goods produced		รายรับจากการ รับจ้างเหมาทำการ ผลิตสินค้า Receipts for contract and commission work		รายรับจากการ ให้บริการบำรุงรักษา ซ่อมแซมและติดตั้งให้แก่ สถานประกอบการอื่น Receipts for repair and installation work etc.		รายรับจากการ ให้เช่าอาคาร ฯลฯ และรายรับอื่น ๆ Receipts for rent and other receipts		ส่วนเปลี่ยนแปลง มูลค่าสินค้าคงเหลือ Change in value of stocks	Division of industry
				การขายสินค้า ที่ซื้อมาจำหน่าย ในสภาพเดิม Sales of goods purchased for resale	749.4	749.4	-	12,650.2	9,677.2				
25	การผลิตเหล็กกล้าและประติษฐ์ (ยกเว้นเครื่องจักรและอุปกรณ์)	259	700,641.2	652,431.5	25,133.0	749.4	-	12,650.2	9,677.2	Manufacture of fabricated metal products (excepts machinery and equipment)			
26	การผลิตผลิตภัณฑ์คอมพิวเตอร์ อิเล็กทรอนิกส์ และอุปกรณ์ที่ใช้ในทางทันตศาสตร์	10	56,356,603.9	56,312,616.2	-	49,160.8	-	492.0	-5,665.1	Manufacture of computers, electronic and optical products			
27	การผลิตอุปกรณ์ไฟฟ้า	2	D	D	-	-	-	-	-	Manufacture of electrical equipment			
28	การผลิตเครื่องจักรและเครื่องมือ ซึ่งมีได้จัดประเภทไว้ในที่อื่น	10	66,335.8	65,626.0	1,050.0	-	-	-	-340.2	Manufacture of machinery and equipment, n.e.c			
29	การผลิตยานยนต์ รถพ่วง และรถกึ่งพ่วง	19	14,868.2	13,928.4	1,071.6	-	-	-	-131.8	Manufacture of motor vehicles, trailers and semi-trailers			
30	การผลิตอุปกรณ์ขนส่งอื่น ๆ	3	D	D	D	-	-	-	-	Manufacture of other transport equipment			
31	การผลิตเฟอร์นิเจอร์	52	30,907.7	31,212.4	-	334.5	-	-	-639.3	Manufacture of furniture			
32	การผลิตผลิตภัณฑ์อื่น ๆ	267	61,901.7	61,716.3	300.0	-	-	1,225.3	-1,339.8	Other manufacturing			
33	การซ่อมและการติดตั้งเครื่องจักรและอุปกรณ์	126	137,127.8	131,811.4	4,442.4	-	11.4	274.3	588.3	Repair and installation of machinery and equipment			
37	การจัดการน้ำเสีย	8	487,459.9	286,800.9	155,000.0	-	45,000.0	-	659.0	Sewerage			
38	การเก็บรวบรวมของเสีย การบำบัด และการกำจัด ของเสีย รวมถึงการนำของเสียกลับมาใช้ใหม่	35	38,464.8	38,649.2	-	-	-	-	-184.4	Waste collection, treatment and disposal activities; materials recovery			

หมายเหตุ : D หมายถึง ตัวเลขที่ไม่เปิดเผย

Note : D means disclosure prohibited.

ที่มา : สำนักงานอุตสาหกรรม พ.ศ. 2560 จังหวัดลพบุรี สำนักงานสถิติแห่งชาติ กระทรวงดิจิทัลเพื่อเศรษฐกิจและสังคม

Source : The 2017 Industrial Census, Lopburi Province, National Statistical Office, Ministry of Digital Economy and Society.

ตาราง 3 ค่าใช้จ่ายขั้นกลางของสถานประกอบการอุตสาหกรรมผลิตในปี 2559 จำแนกตามหมวดย่อยอุตสาหกรรม

Table 3 Intermediate Consumption of Manufacturing Establishments In 2016 by Division of Industry

รหัส Code	จำนวน สถาน- ประกอบการ Number of establish- ments	รวม Total	ค่าเชื้อเพลิง และวัสดุ ประกอบ ที่ใช้ในการผลิต Purchase of materials and components	ค่าเชื้อเพลิง Cost of fuels จ่ายในการผลิต และบำรุงรักษา เครื่องจักรเครื่องมือ Cost of repair and maintenance of machinery and equipment	ค่าไฟฟ้าที่ จ่ายในการผลิต และบำรุงรักษา เครื่องจักรเครื่องมือ Cost of electricity used in production and maintenance of goods sales of goods of purchase and equipment	ค่าติดตั้งซ่อมแซม และบำรุงรักษา เครื่องจักรเครื่องมือ Cost of repair and maintenance of machinery and equipment	ค่าซื้อสินค้า ที่ซ่อมจำหน่าย ในสภาพเดิม Purchase of goods for resale contract and commission work	ค่าจ้างเหมาจ่ายให้ สถานประกอบการ อื่นผลิตสินค้าให้ Cost of contract and commission work	ค่าใช้จ่ายอื่น ๆ Other expenses	ส่วนเปลี่ยนแปลง มูลค่าวัตถุดิบและ วัสดุประกอบ Change in value of stocks of materials and components	Division of industry	Total
												บาท Baht
		3,319	77,027,765.6	1,171,033.4	4,631,611.9	301,768.2	1,487,338.0	64,354.1	5,268,062.3	182,198.4		182,198.4
10	การผลิตผลิตภัณฑ์อาหาร	850	31,820,980.7	335,934.6	627,023.5	98,233.6	246,083.5	7,556.9	16,656.8	2,336,827.5	205,248.8	Manufacture of food products
11	การผลิตเครื่องดื่ม	52	45,087.7	459.0	3,084.2	11.5	694.5	-	-	7,773.9	-640.8	Manufacture of beverages
13	การผลิตสิ่งทอ	404	1,250,621.5	1,127,391.7	58,958.3	63.3	28,754.8	471.8	24.5	24,539.9	12,814.6	Manufacture of textiles
14	การผลิตเสื้อผ้าเครื่องแต่งกาย	553	644,478.5	526,924.0	1,530.4	2,156.6	15,790.0	-	-	65,952.6	-7,716.8	Manufacture of wearing apparel
15	การผลิตเครื่องมือและผลิตภัณฑ์ที่เกี่ยวข้อง	18	92,399.6	82,703.8	308.6	6,059.9	64.9	-	200.0	951.9	-2,110.5	Manufacture of leather and related products
16	การผลิตไม้และผลิตภัณฑ์จากไม้และไม้ก๊อก (ยกเว้นเฟอร์นิเจอร์) การผลิตสิ่งของจากฟาง และวัสดุทุกสายนอกจาก	260	302,898.4	217,838.2	4,487.7	-	5,589.0	2,764.9	-	72,759.2	5,423.2	Manufacture of wood and of products of wood and cork (except furniture); manufacture of articles of straw and plaiting materials
17	การผลิตกระดาษและผลิตภัณฑ์กระดาษ	3	D	D	D	-	D	-	-	D	D	Manufacture of paper and paper products
18	การพิมพ์และการผลิตซ้ำสิ่งพิมพ์ที่ขมวด	70	36,837.7	26,004.2	174.0	46.0	871.1	-	-	5,471.0	-2,486.4	Printing and reproduction of recorded media
19	การผลิตถ่านโค้กและผลิตภัณฑ์ที่ได้ จากถ่านโค้กชนิดอื่น	1	D	D	D	-	D	D	D	D	D	Manufacture of coke and refined petroleum products
20	การผลิตเคมีภัณฑ์และผลิตภัณฑ์เคมี	59	3,387,494.7	3,006,385.5	73,596.4	4,023.2	97,284.2	76,572.6	4,000.0	107,803.6	135,802.3	Manufacture of chemicals and chemical products
21	การผลิตเภสัชภัณฑ์ เคมีภัณฑ์ที่ใช้รักษาโรค และผลิตภัณฑ์จากพืชและสัตว์ที่ใช้รักษาโรค	4	1,407,082.4	1,117,497.2	1,638.9	-	6,423.2	180,000.0	-	72,291.5	-25,075.4	Manufacture of pharmaceuticals, medicinal chemical and botanical products
22	การผลิตผลิตภัณฑ์ยางและพลาสติก	45	1,137,233.9	1,021,028.1	14,326.7	295.9	3,961.9	14,109.2	-	69,272.9	16,013.6	Manufacture of rubber and plastic products
23	การผลิตผลิตภัณฑ์อื่น ๆ ที่ทำจากแร่โลหะ	182	6,677,239.0	4,228,063.6	360,177.5	11,074.2	269,232.4	7,172.9	523.1	890,363.3	-65,507.4	Manufacture of other non-metallic mineral products
24	การผลิตโลหะขั้นมูลฐาน	27	563,740.3	278,732.7	25,491.9	60,573.8	-	829.5	-	14,048.3	-184,064.1	Manufacture of basic metals

ตาราง 3 ค่าใช้จ่ายขั้นกลางของสถานประกอบการอุตสาหกรรมผลิตในปี 2559 จำแนกตามหมวดย่อยอุตสาหกรรม (ต่อ)

Table 3 Intermediate Consumption of Manufacturing Establishments In 2016 by Division of Industry (cont.)

รหัส Code	หมวดย่อยอุตสาหกรรม Number of establish- ments	จำนวน สถาน- ประกอบการ Number of establish- ments	รวม Total	ค่าซื้อวัตถุดิบ และวัสดุ ประกอบ ที่ใช้ในการผลิต Purchase of materials and components	ค่าเชื้อเพลิง Cost of fuels	ค่าไฟฟ้าที่ จ่ายในการผลิต Cost of electricity	ค่าติดตั้งซ่อมแซม และบำรุงรักษา ที่ใช้ซ่อมแซม เครื่องจักรเครื่องมือ Cost of repair and maintenance of machinery and equipment	ค่าติดตั้งซ่อมแซม และบำรุงรักษา ที่ใช้ซ่อมแซม เครื่องจักรเครื่องมือ Cost of repair and maintenance of machinery and equipment	ค่าซื้อสินค้า ที่จำหน่าย ในสภาพเดิม Purchase of goods for resale	ค่าจ้างเหมาจ่ายให้ สถานประกอบการ อื่นผลิตสินค้าให้ Cost of contract and commission work	ค่าใช้จ่ายอื่น ๆ Other expenses	ส่วนเปลี่ยนแปลง มูลค่าวัตถุดิบและ วัสดุประกอบฯ คงเหลือ Change in value of stocks of materials and components	Division of industry
25	การผลิตผลิตภัณฑ์โลหะประดิษฐ์ (ยกเว้นเครื่องจักรและอุปกรณ์)	259	466,194.3	345,995.9	2,481.6	7,770.2	981.5	2,977.8	20,233.2	1,902.1	80,644.1	-3,207.9	Manufacture of fabricated metal products (excepts machinery and equipment)
26	การผลิตผลิตภัณฑ์คอมพิวเตอร์ อิเล็กทรอนิกส์ และอุปกรณ์ที่ใช้ในทางทัศนศาสตร์	10	41,298,665.5	35,890,586.3	318,705.0	2,772,913.1	184,791.2	800,644.1	-	40,995.8	1,395,535.6	105,505.6	Manufacture of computers, electronic and optical products
27	การผลิตอุปกรณ์ไฟฟ้า	2	D	D	D	D	-	D	-	-	D	D	Manufacture of electrical equipment
28	การผลิตเครื่องจักรและเครื่องมือ ซึ่งมิได้จัดประเภทไว้ในที่อื่น	10	46,214.0	42,373.0	271.9	425.3	10.5	93.1	902.0	-	1,467.4	-670.9	Manufacture of machinery and equipment, n.e.c
29	การรถยนต์ รถพ่วง และรถถัง	19	8,227.0	5,027.0	21.7	348.6	-	204.4	774.0	-	1,451.0	-400.4	Manufacture of motor vehicles, trailers and semi-trailers
30	การผลิตอุปกรณ์ขนส่งอื่น ๆ	3	D	D	D	D	D	D	D	-	D	D	Manufacture of other transport equipment
31	การผลิตเฟอร์นิเจอร์	52	18,531.3	15,528.8	22.7	501.8	-	99.1	-	-	1,761.7	-617.2	Manufacture of furniture
32	การผลิตผลิตภัณฑ์อื่น ๆ	267	36,481.7	26,070.8	205.6	835.0	33.4	57.4	150.0	-	8,203.7	-925.8	Other manufacturing
33	การซ่อมและการติดตั้งเครื่องจักรและอุปกรณ์	126	84,853.5	70,608.1	867.8	2,490.4	45.2	1,077.5	2,588.1	-	4,372.9	-2,803.5	Repair and installation of machinery and equipment
37	การจัดการน้ำเสีย	8	267,110.5	104,978.4	208.0	13,018.5	-	4,224.8	124,173.0	-	20,302.6	-205.2	Sewerage
38	การเก็บรวบรวมของเสีย การบำบัดและการกำจัด ของเสีย รวมถึงการนำของเสียกลับมาใช้ใหม่	35	23,481.2	17,988.9	244.9	749.6	-	96.7	-	-	1,811.9	-2,589.2	Waste collection, treatment and disposal activities; materials recovery

หมายเหตุ : D หมายถึง ตัวเลขที่ไม่เปิดเผย

Note : D means disclosure prohibited.

ที่มา : สำมะโนอุตสาหกรรม พ.ศ. 2560 จังหวัดชลบุรี สำนักงานสถิติแห่งชาติ กระทรวงดิจิทัลเพื่อเศรษฐกิจและสังคม

Source : The 2017 Industrial Census, Lopburi Province, National Statistical Office, Ministry of Digital Economy and Society.

ตาราง 4 คนทำงานในสถานประกอบการอุตสาหกรรมการผลิตในปี 2559 จำแนกตามสถานภาพการทำงาน เพศ และหมวดย่อยอุตสาหกรรม

Table 4 Persons Engaged in Manufacturing Establishments in 2016 by Work Status, Sex and Division of industry

รหัส Code	หมวดย่อยอุตสาหกรรม	จำนวน สถานประกอบการ Number of establishments	รวม Total	คนทำงานโดยไม่ได้รับ ค่าจ้าง/เงินเดือน Unpaid workers		ลูกจ้างในกรรมวิธีการผลิต Operatives		ลูกจ้างอื่น ๆ Other employees	Division of industry
				ผู้ปฏิบัติงานที่มีฝีมือ Skill labour	ผู้ปฏิบัติงานไม่มีฝีมือ Unskill labour	ผู้ปฏิบัติงานที่มีฝีมือ Skill labour	ผู้ปฏิบัติงานไม่มีฝีมือ Unskill labour		
10	การผลิตผลิตภัณฑ์อาหาร	3,319	34,295	4,861	15,204	11,544	2,686	2,686	Total
11	การผลิตเครื่องดื่ม	850	15,112	1,394	5,468	6,423	1,827	1,827	Manufacture of food products
13	การผลิตสิ่งทอ	52	292	94	83	111	4	4	Manufacture of beverages
14	การผลิตเสื้อผ้าเครื่องแต่งกาย	404	1,375	711	380	275	10	10	Manufacture of textiles
15	การผลิตเครื่องหนังและผลิตภัณฑ์ที่เกี่ยวข้อง	553	1,721	610	437	622	52	52	Manufacture of wearing apparels
16	การผลิตไม้และผลิตภัณฑ์จากไม้และไม้กอก (ยกเว้นเฟอร์นิเจอร์) การผลิตสิ่งของจากฟาง และวัสดุถักสานอื่นๆ	18	359	27	315	17	-	-	Manufacture of leather and related products
17	การผลิตกระดาษและผลิตภัณฑ์กระดาษ	260	755	345	307	97	6	6	Manufacture of wood and of products of wood and cork (except furniture); manufacture of articles of straw and plaiting materials
18	การพิมพ์และการผลิตซ้ำสื่อบันทึกข้อมูล	3	D	D	D	-	D	D	Manufacture of paper and paper products
19	การผลิตยานยนต์และผลิตภัณฑ์ที่ได้จากการถักปั่นใยเทียม	70	209	140	60	9	-	-	Printing and reproduction of recorded media
20	การผลิตเคมีภัณฑ์และผลิตภัณฑ์เคมี	1	D	-	D	D	D	D	Manufacture of coke and refined petroleum products
21	การผลิตเภสัชภัณฑ์ เคมีภัณฑ์ที่ใช้รักษาโรค และผลิตภัณฑ์จากพืชและสัตว์ที่ใช้รักษาโรค	59	1,004	80	517	305	103	103	Manufacture of chemicals and chemical products
22	การผลิตผลิตภัณฑ์ยางและพลาสติก	4	138	1	61	40	36	36	Manufacture of pharmaceuticals, medicinal chemical and botanical products
23	การผลิตผลิตภัณฑ์อื่นๆ ที่ทำจากแร่โลหะ	45	1,381	57	439	879	7	7	Manufacture of rubber and plastic products
24	การผลิตโลหะขั้นมูลฐาน	182	4,499	253	2,249	1,626	371	371	Manufacture of other non-metallic mineral products
25	การผลิตผลิตภัณฑ์โลหะประดิษฐ์ (ยกเว้นเครื่องจักรและอุปกรณ์)	27	290	40	188	44	19	19	Manufacture of basic metals
26	การผลิตผลิตภัณฑ์คอมพิวเตอร์ อิเล็กทรอนิกส์ และอุปกรณ์ที่ใช้ในทางทัศนศาสตร์	259	1,290	358	550	295	87	87	Manufacture of fabricated metal products (excepts machinery and equipment)
		10	4,217	1	3,501	605	110	110	Manufacture of computers, electronic and optical products

ตาราง 4 คนทำงานในสถานประกอบการอุตสาหกรรมผลิตในปี 2559 จำแนกตามสถานภาพการทำงาน เพศ และหมวดย่อยอุตสาหกรรม (ต่อ)

Table 4 Persons Engaged in Manufacturing Establishments in 2016 by Work Status, Sex and Division of industry (cont.)

รหัส Code	หมวดย่อยอุตสาหกรรม	จำนวน สถานประกอบการ Number of establishments	รวม		คนทำงานโดยไม่ได้รับ ค่าจ้าง/เงินเดือน		ลูกจ้างในกรรมวิธีการผลิต		ลูกจ้างอื่น ๆ		Division of industry
			Total	Unpaid workers	Operatives		Other employees				
					ผู้มีปฏิบัติงานฝีมือ	ผู้มีปฏิบัติงานไม่มีฝีมือ	ผู้มีปฏิบัติงานฝีมือ	Unskill labour			
27	การผลิตอุปกรณ์ไฟฟ้า	2	D	D	D	D	D	D	D	D	Manufacture of electrical equipment
28	การผลิตเครื่องจักรและเครื่องมือ ซึ่งมิได้จัดประเภทไว้ในที่อื่น	10	104	18	68	18					Manufacture of machinery and equipment, n.e.c
29	การผลิตยานยนต์ รถพ่วง และรถกึ่งพ่วง	19	55	30	21	4					Manufacture of motor vehicles, trailers and semi-trailers
30	การผลิตอุปกรณ์ขนส่งอื่นๆ	3	D	D	D	-					Manufacture of other transport equipment
31	การผลิตเฟอร์นิเจอร์	52	138	95	43	-					Manufacture of furniture
32	การผลิตผลิตภัณฑ์อื่น ๆ	267	612	367	210	36					Other manufacturing
33	การซ่อมและการติดตั้งเครื่องจักรและอุปกรณ์	126	312	152	133	19					Repair and installation of machinery and equipment
37	การจัดการน้ำเสีย	8	88	13	-	56					Sewerage
38	การเก็บรวบรวมของเสีย การบำบัดและการกำจัดของเสีย	35	168	68	40	55					Waste collection, treatment and disposal activities; materials recovery

หมายเหตุ : D หมายถึง ตัวเลขที่ไม่เกิดเลข

Note : D means disclosure prohibited.

ที่มา : สำนักข้อมูลอุตสาหกรรม พ.ศ. 2560 จังหวัดบุรีรัมย์ สำนักงานสถิติแห่งชาติ กระทรวงดิจิทัลเพื่อเศรษฐกิจและสังคม

Source : The 2017 Industrial Census, Lopburi Province, National Statistical Office, Ministry of Digital Economy and Society.

ตาราง 5 จำนวนสถานประกอบการอุตสาหกรรมผลิต จำแนกตามจำนวนวันทำงานต่อสัปดาห์ จำนวนชั่วโมงทำงานเฉลี่ยต่อวันของลูกจ้าง และจำนวนตามหมวดอุตสาหกรรม

Table 5 Number of Manufacturing Establishments by Working Days Per Week, Working Hours Per Day of Employees and by Division of Industry

รหัส Code	หมวดอุตสาหกรรม Division of industry	จำนวน Number of establishments		คนทำงานโดยไม่ได้รับค่าจ้าง/เงินเดือน Unpaid workers				ลูกจ้างในกรรมสิทธิ์การผลิต Operatives				ลูกจ้างอื่น ๆ Other employees							
		จำนวนวันทำงานต่อสัปดาห์ Number of working days per week		จำนวนชั่วโมงทำงานต่อสัปดาห์ Number of working hours per week		จำนวนวันทำงานต่อสัปดาห์ Number of working days per week		จำนวนชั่วโมงทำงานต่อสัปดาห์ Number of working hours per week		จำนวนวันทำงานต่อสัปดาห์ Number of working days per week		จำนวนชั่วโมงทำงานต่อสัปดาห์ Number of working hours per week							
		≤ 5	6-7	< 8	8-10	> 10	≤ 5	6	7	< 8	8-10	> 10	≤ 5	6	< 8	≥ 8			
รวม		3,319	990	1,188	971	1,427	1,720	3	273	603	129	209	793	2	10	109	3	116	
10	การผลิตผลิตภัณฑ์อาหาร	850	293	293	204	430	360	1	117	148	59	94	228	2	3	39	1	41	Manufacture of food products
11	การผลิตเครื่องดื่ม	52	17	28	6	19	32	-	17	27	4	15	33	-	-	1	-	1	Manufacture of beverages
13	การผลิตสิ่งทอ	404	119	112	172	206	196	-	9	9	3	10	11	-	-	1	-	1	Manufacture of textiles
14	การผลิตเสื้อผ้าเครื่องแต่งกาย	553	165	162	221	259	290	-	9	61	3	7	66	-	-	4	-	4	Manufacture of wearing apparel
15	การผลิตเครื่องหนังและผลิตภัณฑ์ที่เกี่ยวข้อง	18	6	5	5	7	10	-	3	3	2	3	5	-	-	-	-	-	Manufacture of leather and related products
16	การผลิตไม้และผลิตภัณฑ์จากไม้และไม้กึ่ง	260	79	93	84	151	105	-	21	19	1	7	34	-	1	1	-	2	Manufacture of wood and of products of wood and cork (except furniture); manufacture of articles of straw and plaiting materials
17	การผลิตกระดาษและผลิตภัณฑ์กระดาษ และวัสดุจากสานอื่นๆ	3	-	-	-	-	-	-	-	-	-	-	-	-	-	-	-	-	D Manufacture of paper and paper products
18	การพิมพ์และการผลิตซ้ำสื่อบันทึกข้อมูล	70	14	56	-	37	33	-	-	29	-	14	15	-	-	-	-	-	Printing and reproduction of recorded media
19	การผลิตถ่านโค้กและผลิตภัณฑ์ที่ได้จากการถลุงถ่านโค้ก	1	-	-	-	-	-	-	-	-	-	-	-	-	-	-	-	-	D Manufacture of coke and refined petroleum products
20	การผลิตเคมีภัณฑ์และผลิตภัณฑ์เคมี	59	11	22	14	10	36	-	10	31	13	8	45	-	-	8	-	8	Manufacture of chemicals and chemical products
21	การผลิตเภสัชภัณฑ์ เคมีภัณฑ์ที่ใช้รักษาโรค และผลิตภัณฑ์จากพืชและสัตว์ที่ใช้รักษาโรค	4	1	-	-	1	-	-	-	3	-	-	3	-	-	2	-	2	Manufacture of pharmaceuticals, medicinal chemical and botanical products
22	การผลิตผลิตภัณฑ์ยางและพลาสติก	45	12	12	14	13	25	-	-	12	1	3	10	-	-	3	-	3	Manufacture of rubber and plastic products
23	การผลิตผลิตภัณฑ์อื่นๆ ที่ทำจากแร่โลหะ	182	62	72	17	57	93	-	23	88	5	17	99	-	-	20	1	19	Manufacture of other non-metallic mineral products
24	การผลิตโลหะขั้นพื้นฐาน	27	7	9	7	9	14	-	2	17	-	5	13	-	-	2	-	2	Manufacture of basic metals

ตาราง 5 จำนวนสถานประกอบการอุตสาหกรรมผลิต จำแนกตามจำนวนวันทำงานต่อสัปดาห์ จำนวนชั่วโมงทำงานเฉลี่ยต่อวันของลูกจ้าง และจำนวนตามหมวดอุตสาหกรรม (ต่อ)
Table 5 Number of Manufacturing Establishments by Working Days Per Week, Working Hours Per Day of Employees and by Division of Industry (cont.)

รหัส Code	จำนวน สถาน ประกอบการ Number of establishments	คนทำงานโดยไม่ได้รับค่าจ้าง/เงินเดือน Unpaid workers				ลูกจ้างในกรรมวิธีการผลิต Operatives				ลูกจ้างอื่น ๆ Other employees				Division of industry				
		จำนวนวันทำงานต่อสัปดาห์ จำนวนชั่วโมงทำงานต่อสัปดาห์		จำนวนวันทำงานต่อสัปดาห์ จำนวนชั่วโมงทำงานต่อสัปดาห์		จำนวนวันทำงานต่อสัปดาห์ จำนวนชั่วโมงทำงานต่อสัปดาห์		จำนวนวันทำงานต่อสัปดาห์ จำนวนชั่วโมงทำงานต่อสัปดาห์		จำนวนวันทำงานต่อสัปดาห์ จำนวนชั่วโมงทำงานต่อสัปดาห์		จำนวนวันทำงานต่อสัปดาห์ จำนวนชั่วโมงทำงานต่อสัปดาห์						
		days per week	hours per day	days per week	hours per day	days per week	hours per day	days per week	hours per day	days per week	hours per day	days per week	hours per day					
25	53	118	66	44	193	-	34	71	3	3	106	-	6	13	1	18	Manufacture of fabricated metal products (excepts machinery and equipment)	
26	10	-	1	-	1	-	-	10	-	-	10	-	-	5	-	5	Manufacture of computers, electronic and optical products	
27	2	-	D	D	-	D	-	D	D	-	D	-	-	D	-	D	Manufacture of electrical equipment	
28	10	-	9	-	1	8	-	7	-	-	7	-	-	-	-	-	Manufacture of machinery and equipment, n.e.c	
29	19	1	15	3	3	16	-	1	7	-	8	-	-	-	-	-	Manufacture of motor vehicles, trailers and semi-trailers	
30	3	D	D	D	D	-	-	D	-	-	D	-	-	-	-	-	Manufacture of other transport equipment	
31	52	21	12	19	16	36	-	4	3	6	7	-	-	-	-	-	Manufacture of furniture	
32	267	116	83	68	145	119	2	15	13	4	14	18	-	-	-	-	Other manufacturing	
33	126	6	60	59	13	112	-	6	27	19	1	51	-	3	-	3	Repair and installation of machinery and equipment	
37	8	-	6	1	-	7	-	-	1	-	1	-	-	1	-	-	1	Sewerage
38	35	6	19	9	6	27	-	1	12	4	2	16	-	1	-	1	1	Waste collection, treatment and disposal activities; materials recovery

ที่มา : สำมะโนอุตสาหกรรม พ.ศ. 2560 จังหวัดลพบุรี สำนักงานสถิติแห่งชาติ กระทรวงดิจิทัลเพื่อเศรษฐกิจและสังคม

Source : The 2017 Industrial Census, Lopburi Province, National Statistical Office, Ministry of Digital Economy and Society.

ตาราง 6 ค่าตอบแทนแรงงานในปี 2559 จำแนกตามหมวดย่อยอุตสาหกรรม

Table 6 Remuneration In 2016 by Division of Industry

รหัส Code	จำนวน สถาน- ประกอบการ Number of establishments	จำนวนลูกจ้าง Number of employees	รวม Total	ลูกจ้างในกรรมวิธีการผลิต Operatives				ลูกจ้างอื่น ๆ Other employees				Division of industry
				ค่าจ้าง เงินเดือน Wages, salaries	ค่าล่วงเวลา โบนัส ฯลฯ Overtime bonus etc.	สวัสดิการและ ผลประโยชน์ ตอบแทน Fringe benefits	ค่าจ้าง เงินเดือน Wages, salaries	ค่าล่วงเวลา โบนัส ฯลฯ Overtime bonus etc.	สวัสดิการและ ผลประโยชน์ ตอบแทน Fringe benefits			
				3,319	29,434	3,804,635.2	2,761,869.9	267,782.5	165,493.3	361,687.7	34,463.3	
10	850	13,717	1,789,295.6	1,267,070.7	47,857.1	68,297.2	226,581.9	1,543.7	177,945.1	Manufacture of food products		
11	52	198	12,983.3	12,188.0	-	190.5	576.0	-	28.8	Manufacture of beverages		
13	404	665	41,692.1	38,702.9	-	1,836.2	1,098.0	-	54.9	Manufacture of textiles		
14	553	1,111	136,686.7	121,869.1	3,014.4	5,557.3	4,525.4	318.5	1,402.0	Manufacture of wearing apparels		
15	18	332	48,227.5	24,566.1	8,499.7	15,161.6	-	-	-	Manufacture of leather and related products		
16	260	410	26,367.9	21,704.9	3,062.3	988.9	576.0	-	35.8	Manufacture of wood and of products of wood and cork (except furniture); manufacture of articles of straw and plaiting materials		
17	3	D	D	D	-	D	D	D	D	Manufacture of paper and paper products		
18	70	69	7,118.4	6,799.0	216.8	102.6	-	-	-	Printing and reproduction of recorded media		
19	1	D	D	D	-	D	D	D	D	Manufacture of coke and refined petroleum products		
20	59	925	119,157.1	88,288.6	3,442.5	4,528.7	13,689.3	220.8	8,987.3	Manufacture of chemicals and chemical products		
21	4	137	16,516.6	10,869.6	20.0	561.8	4,824.0	-	241.2	Manufacture of pharmaceuticals, medicinal chemical and botanical products		
22	45	1,325	168,574.2	158,022.7	1,416.5	8,405.5	660.2	480	21.3	Manufacture of rubber and plastic products		
23	182	4,245	621,870.6	309,448.6	177,457.5	22,825.8	76,040.1	29,769.7	6,329.0	Manufacture of other non-metallic mineral products		
24	27	250	38,959.3	30,522.5	3,231.0	1,704.7	2,609.9	243.2	648.1	Manufacture of basic metals		

ตาราง 6 ค่าตอบแทนแรงงานในปี 2559 จำแนกตามหมวดย่อยอุตสาหกรรม (ต่อ)

Table 6 Remuneration In 2016 by Division of Industry (cont.)

รหัส Code	หมวดย่อยอุตสาหกรรม	จำนวน สถาน- ประกอบการ Number of employees	จำนวนลูกจ้าง Total	รวม			ลูกจ้างในกรรมวิธีการผลิต			ลูกจ้างอื่น ๆ			Division of industry
				จำนวน สถาน- ประกอบการ Number of employees	ค่าจ้าง เงินเดือน Wages, salaries	ค่าล่วงเวลา โบนัส ฯลฯ Overtime bonus etc.	สวัสดิการและ ผลประโยชน์ ตอบแทน Fringe benefits	จำนวน สถาน- ประกอบการ Number of employees	ค่าจ้าง เงินเดือน Wages, salaries	ค่าล่วงเวลา โบนัส ฯลฯ Overtime bonus etc.	สวัสดิการและ ผลประโยชน์ ตอบแทน Fringe benefits	จำนวน สถาน- ประกอบการ Number of employees	
25	การผลิตผลิตภัณฑ์โลหะประดิษฐ์ (ยกเว้นเครื่องจักรและอุปกรณ์)	259	932	105,887.2	82,509.2	8,681.4	4,585.8	8,194.6	1,362.5	553.7	Manufacture of fabricated metal products (excepts machinery and equipment)		
26	การผลิตผลิตภัณฑ์คอมพิวเตอร์ อิเล็กทรอนิกส์ และอุปกรณ์ที่ใช้ในทางทันตศาสตร์	10	4,216	588,772.1	522,980.4	7,539.9	27,599.7	15,579.5	158.9	14,913.6	Manufacture of computers, electronic and optical products		
27	การผลิตอุปกรณ์ไฟฟ้า	2	D	D	D	-	D	D	-	D	Manufacture of electrical equipment		
28	การผลิตเครื่องจักรและเครื่องมือ ซึ่งมิได้จัดประเภทไว้ในที่อื่น	10	86	9,728.3	9,324.7	60.0	343.6	-	-	-	Manufacture of machinery and equipment, n.e.c		
29	การผลิตยานยนต์ รถพ่วง และรถกึ่งพ่วง	19	25	2,566.3	2,445.0	83.5	37.8	-	-	-	Manufacture of motor vehicles, trailers and semi-trailers		
30	การผลิตอุปกรณ์ขนส่งอื่นๆ	3	D	D	D	-	-	-	-	-	Manufacture of other transport equipment		
31	การผลิตเฟอร์นิเจอร์	52	43	3,347.1	3,324.4	-	22.7	-	-	-	Manufacture of furniture		
32	การผลิตผลิตภัณฑ์อื่นๆ	267	245	8,045.7	7,960.0	-	85.7	-	-	-	Other manufacturing		
33	การซ่อมและการติดตั้งเครื่องจักรและอุปกรณ์	126	160	14,754.0	13,842.1	-	146.0	738.0	-	27.9	Repair and installation of machinery and equipment		
37	การจัดจำหน่าย	8	75	13,796.0	5,300.0	3,200.0	1,454.0	2,300.0	798.0	744.0	Sewerage		
38	การเก็บรวบรวมของเสีย การบำบัด และการกำจัด ของเสีย รวมถึงการนำของเสียกลับมาใช้ใหม่	35	100	7,696.1	7,005.4	-	214.4	453.6	-	22.7	Waste collection, treatment and disposal activities; materials recovery		

หมายเหตุ : D หมายถึง ตัวเลขที่ไม่เปิดเผย

Note : D means disclosure prohibited.

ที่มา : สำมะโนอุตสาหกรรม พ.ศ. 2560 จังหวัดลพบุรี สำนักงานสถิติแห่งชาติ กระทรวงดิจิทัลเพื่อเศรษฐกิจและสังคม

Source : The 2017 Industrial Census, Loppburi Province, National Statistical Office, Ministry of Digital Economy and Society.

ตาราง 7 มูลค่าวัตถุดิบและวัสดุประกอบฯ และสินค้าคงเหลือต้นปีและปลายปี 2559 จำแนกตามหมวดย่อยอุตสาหกรรม

Table 7 Value of Stocks At The Beginning and The End of 2016 by Division of Industry

รหัส Code	หมวดย่อยอุตสาหกรรม Division of industry	จำนวน Number of establishments	มูลค่า ณ ต้นปี 2559 At the beginning of 2016					สินค้าที่ซื้อมา Goods purchased for resale	สินค้า Finished goods	สินค้าคงเหลือ Inventory	Division of industry
			รวม Total	วัตถุดิบ และ วัสดุประกอบฯ Materials and components	สินค้า ระหว่าง ผลิต Work in progress	สินค้า สำเร็จรูป Finished goods	สินค้าที่ซื้อมา Goods purchased for resale				
			รวม	11,195,444.4	1,580,795.6	2,193,709.3	46,963.6	Total			
10	การผลิตผลิตภัณฑ์อาหาร	3,319	15,016,912.9	11,195,444.4	1,580,795.6	2,193,709.3	46,963.6	3,319	Manufacture of food products		
11	การผลิตเครื่องดื่ม	850	2,510,620.8	1,401,079.8	434,377.5	671,645.4	3,518.2	850	Manufacture of beverages		
13	การผลิตสิ่งทอ	52	2,455.7	1,563.7	166.7	725.3	-	52	Manufacture of textiles		
14	การผลิตเสื้อผ้าเครื่องแต่งกาย	404	238,114.0	84,690.3	57,447.6	95,617.3	358.8	404	Manufacture of wearing apparels		
15	การผลิตเครื่องหนังและผลิตภัณฑ์ที่เกี่ยวข้อง	553	96,792.7	50,239.5	356.6	46,196.6	-	553	Manufacture of leather and related products		
16	การผลิตไม้และผลิตภัณฑ์จากไม้และไม้ก๊อก (ยกเว้นเฟอร์นิเจอร์) การผลิตสิ่งของจากพลา งและวัสดุพลาสติกอื่น ๆ	18	15,657.3	5,435.9	127.0	10,094.4	-	18	Manufacture of wood and of products of wood and cork (except furniture); manufacture of articles of straw and plaiting materials		
17	การผลิตกระดาษและผลิตภัณฑ์กระดาษ	260	54,268.2	44,022.0	5,813.9	2,576.3	1,856.1	260	Manufacture of paper and paper products		
18	การพิมพ์และการผลิตซ้ำสื่อบันทึกข้อมูล	3	4,178.8	3,843.0	289.8	46.0	-	3	Printing and reproduction of recorded media		
19	การผลิตถ่านโค้กและผลิตภัณฑ์ที่ได้จากการถลุงแร่เหล็ก	70	4,178.8	3,843.0	289.8	46.0	-	70	Manufacture of coke and refined petroleum products		
20	การผลิตเคมีภัณฑ์และผลิตภัณฑ์เคมี	1	D	D	D	D	-	1	Manufacture of chemicals and chemical products		
21	การผลิตเภสัชภัณฑ์ เคมีภัณฑ์ที่ใช้รักษาโรค และผลิตภัณฑ์จากพืชและสัตว์ที่ใช้รักษาโรค	59	376,914.7	105,365.0	128,011.4	138,694.9	4,843.4	59	Manufacture of pharmaceuticals, medicinal chemical and botanical products		
22	การผลิตผลิตภัณฑ์ยางและพลาสติก	4	264,092.0	178,720.7	2,308.9	58,062.4	25,000.0	4	Manufacture of rubber and plastic products		
23	การผลิตผลิตภัณฑ์อื่น ๆ ที่ทำจากแร่โลหะ	45	112,435.9	100,383.9	81.5	11,947.9	22.6	45	Manufacture of other non-metallic mineral products		
24	การผลิตโลหะขั้นมูลฐาน	182	1,521,408.6	629,880.1	104,654.5	785,668.9	1,205.1	182	Manufacture of basic metals		
25	การผลิตผลิตภัณฑ์โลหะประดิษฐ์ (ยกเว้นเครื่องจักรและอุปกรณ์)	27	234,734.5	233,656.3	30.0	1,048.2	-	27	Manufacture of fabricated metal products (excepts machinery and equipment)		
25	การผลิตผลิตภัณฑ์โลหะประดิษฐ์ (ยกเว้นเครื่องจักรและอุปกรณ์)	259	203,160.9	143,094.3	27,704.4	26,987.5	5,374.7	259	Manufacture of fabricated metal products (excepts machinery and equipment)		

ตาราง 7 มูลค่าวัตถุดิบและวัสดุประกอบฯ และสินค้าคงเหลือต้นปีและปลายปี 2559 จำแนกตามหมวดย่อยอุตสาหกรรม (ต่อ)

Table 7 Value of Stocks At The Beginning and The End of 2016 by Division of Industry (cont.)

รหัส Code	หมวดย่อยอุตสาหกรรม	จำนวน สถานประกอบการ Number of establishments	รวม Total	มูลค่า ณ ต้นปี 2559 At the beginning of 2016				สินค้าที่ซื้อมา จำหน่ายใน สภาพเดิม Goods purchased for resale	Division of industry
				วัตถุดิบ และ วัสดุประกอบฯ Materials and components	สินค้า ระหว่าง ผลิต Work in progress	สินค้า สำเร็จรูป Finished goods	สินค้าคงเหลือต้นปี		
26	การผลิตผลิตภัณฑ์คอมพิวเตอร์ อิเล็กทรอนิกส์ และอุปกรณ์ที่ใช้ในทางทัศนศาสตร์	10	9,263,964.2	8,143,314.0	793,098.7	327,551.5	-	Manufacture of computers, electronic and optical products	
27	การผลิตอุปกรณ์ไฟฟ้า	2	D	D	D	D	-	Manufacture of electrical equipment	
28	การผลิตเครื่องจักรและเครื่องมือ ซึ่งมีจัดประเภทไว้ในที่อื่น	10	40,392.2	39,050.4	724.3	287.5	330.0	Manufacture of machinery and equipment, n.e.c	
29	การผลิตยานยนต์ รถพ่วง และรถกึ่งพ่วง	19	1,377.7	809.0	62.0	426.7	80.0	Manufacture of motor vehicles, trailers and semi-trailers	
30	การผลิตอุปกรณ์ขนส่งอื่นๆ	3	D	D	D	D	D	Manufacture of other transport equipment	
31	การผลิตเฟอร์นิเจอร์	52	3,092.0	1,233.6	131.4	1,727.1	-	Manufacture of furniture	
32	การผลิตผลิตภัณฑ์อื่นๆ	267	6,135.6	2,206.9	530.7	3,198.0	200.0	Other manufacturing	
33	การซ่อมและการติดตั้งเครื่องจักรและอุปกรณ์	126	20,373.9	8,818.2	10,135.7	464.2	955.9	Repair and installation of machinery and equipment	
37	การจัดการน้ำเสีย	8	4,386.5	1,217.5	-	-	3,169.0	Sewerage	
38	การเก็บรวบรวมของเสีย การบำบัด และการกำจัดของเสีย	35	3,478.5	3,003.0	63.4	412.1	-	Waste collection, treatment and disposal activities; materials recovery	

หมายเหตุ : D หมายถึง ตัวเลขที่ไม่เปิดเผย

Note : D means disclosure prohibited.

ที่มา : สำนักงานอุตสาหกรรม พ.ศ. 2560 จังหวัดลพบุรี สำนักงานสถิติแห่งชาติ กระทรวงดิจิทัลเพื่อเศรษฐกิจและสังคม

Source : The 2017 Industrial Census, Lopburi Province, National Statistical Office, Ministry of Digital Economy and Society.

ตาราง 7 มูลค่าวัตถุดิบและวัสดุประกอบฯ และสินค้าคงเหลือต้นปีและปลายปี 2559 จำแนกตามหมวดย่อยอุตสาหกรรม (ต่อ)

Table 7 Value of Stocks At The Beginning and The End of 2016 by Division of Industry (cont.)

รหัส Code	หมวดย่อยอุตสาหกรรม	จำนวน สถานประกอบการ Number of establishments	มูลค่า ณ ปลายปี 2559 At the end of 2016					สินค้าที่เข้ามา จำหน่ายใน สภาพเดิม Goods purchased for resale	Division of industry
			รวม Total	วัตถุดิบ และ วัสดุประกอบฯ Materials and components	สินค้า ระหว่าง ผลิต Work in progress	สินค้า สำเร็จรูป Finished goods	สินค้าคงเหลือ สินค้าคงเหลือ สินค้าคงเหลือ Finished goods		
	รวม	3,319	14,968,954.0	11,377,642.7	1,282,237.4	2,279,922.2	29,151.6	Total	
10	การผลิตผลิตภัณฑ์อาหาร	850	2,812,220.1	1,606,328.5	468,335.5	735,108.4	2,447.6	Manufacture of food products	
11	การผลิตเครื่องดื่ม	52	1,420.1	922.9	177.7	319.6	-	Manufacture of beverages	
13	การผลิตสิ่งทอ	404	321,911.3	97,504.9	61,709.5	162,409.6	287.3	Manufacture of textiles	
14	การผลิตเสื้อผ้าเครื่องแต่งกาย	553	54,548.3	42,522.7	390.6	11,635.1	-	Manufacture of wearing apparels	
15	การผลิตเครื่องหนังและผลิตภัณฑ์ที่เกี่ยวข้อง	18	13,484.1	3,325.4	75.1	10,083.6	-	Manufacture of leather and related products	
16	การผลิตไม้และผลิตภัณฑ์จากไม้และไม้กึ่ง (ยกเว้นเฟอร์นิเจอร์) การผลิตสิ่งของจากพวง และวัสดุอีกสานอื่นๆ	260	60,751.3	49,445.1	7,184.3	2,504.5	1,617.4	Manufacture of wood and of products of wood and cork (except furniture); manufacture of articles of straw and plaiting materials	
17	การผลิตกระดาษและผลิตภัณฑ์กระดาษ	3	D	D	D	D	-	Manufacture of paper and paper products	
18	การพิมพ์และการผลิตซ้ำสื่อบันทึกข้อมูล	70	1,770.6	1,356.6	230.0	184.0	-	Printing and reproduction of recorded media	
19	การผลิตถ่านโค้กและผลิตภัณฑ์ที่ได้จากการถลุงปิโตรเลียม	1	D	D	D	D	-	Manufacture of coke and refined petroleum products	
20	การผลิตเคมีภัณฑ์และผลิตภัณฑ์เคมี	59	383,371.8	241,167.3	41,304.6	91,227.8	9,672.1	Manufacture of chemicals and chemical products	
21	การผลิตเภสัชภัณฑ์ เคมีภัณฑ์ที่ใช้รักษาโรค และผลิตภัณฑ์จากพืชและสัตว์ที่ใช้รักษาโรค	4	228,804.5	155,645.3	2,383.5	65,775.7	5,000.0	Manufacture of pharmaceuticals, medicinal chemical and botanical products	
22	การผลิตผลิตภัณฑ์ยางและพลาสติก	45	121,526.6	116,397.5	36.5	5,076.1	16.5	Manufacture of rubber and plastic products	
23	การผลิตผลิตภัณฑ์อื่นๆ ที่ทำจากแร่โลหะ	182	1,246,133.6	564,372.7	104,653.3	576,258.0	849.6	Manufacture of other non-metallic mineral products	
24	การผลิตโลหะขั้นมูลฐาน	27	50,630.4	49,592.2	20.0	1,018.2	-	Manufacture of basic metals	
25	การผลิตผลิตภัณฑ์โลหะประดิษฐ์ (ยกเว้นเครื่องจักรและอุปกรณ์)	259	209,630.1	139,886.4	34,828.4	30,790.4	4,124.9	Manufacture of fabricated metal products (excepts machinery and equipment)	

ตาราง 7 มูลค่าวัตถุดิบและวัสดุประกอบฯ และสินค้าคงเหลือต้นปีและปลายปี 2559 จำแนกตามหมวดย่อยอุตสาหกรรม (ต่อ)

Table 7 Value of Stocks At The Beginning and The End of 2016 by Division of Industry (cont.)

รหัส Code	หมวดย่อยอุตสาหกรรม	จำนวน สถานประกอบการ Number of establishments	รวม Total	มูลค่า ณ ต้นปี 2559 At the beginning of 2016				สินค้าที่ซื้อมา จำนวนใน สภาพเดิม Goods purchased for resale	Division of industry
				วัตถุดิบ และ วัสดุประกอบฯ Materials and components	สินค้า ระหว่าง ผลิต Work in progress	สินค้า สำเร็จรูป Finished goods	สินค้าคงเหลือ สินค้าคงเหลือ Finished goods		
26	การผลิตผลิตภัณฑ์คอมพิวเตอร์ อิเล็กทรอนิกส์ และอุปกรณ์ที่ใช้ในทางทัศนศาสตร์	10	9,363,804.7	8,248,819.6	537,068.9	577,916.2	-	Manufacture of computers, electronic and optical products	
27	การผลิตอุปกรณ์ไฟฟ้า	2	D	D	D	D	-	Manufacture of electrical equipment	
28	การผลิตเครื่องจักรและเครื่องมือ ซึ่งมีได้ประเภทไว้ในที่อื่น	10	39,381.1	38,379.5	387.5	195.6	418.5	Manufacture of machinery and equipment, n.e.c	
29	การผลิตยานยนต์ รถพ่วง และรถกึ่งพ่วง	19	845.4	408.6	63.5	313.3	60.0	Manufacture of motor vehicles, trailers and semi-trailers	
30	การผลิตอุปกรณ์ขนส่งอื่นๆ	3	D	D	D	D	D	Manufacture of other transport equipment	
31	การผลิตเฟอร์นิเจอร์	52	1,835.6	616.4	86.9	1,132.3	-	Manufacture of furniture	
32	การผลิตผลิตภัณฑ์อื่นๆ	267	3,869.9	1,281.1	367.7	2,101.2	120.0	Other manufacturing	
33	การซ่อมและการติดตั้งเครื่องจักรและอุปกรณ์	126	18,158.6	6,014.6	11,133.3	310.9	699.8	Repair and installation of machinery and equipment	
37	การจัดการน้ำเสีย	8	4,840.3	1,012.3	-	-	3,828.0	Sewerage	
38	การเก็บรวบรวมของเสีย การบำบัด และการกำจัดของเสีย	35	704.9	413.8	51.2	239.9	-	Waste collection, treatment and disposal activities; materials recovery	

หมายเหตุ : D หมายถึง ตัวเลขที่ไม่เปิดเผย

Note : D means disclosure prohibited.

ที่มา : สำนักอุตสาหกรรม พ.ศ. 2560 จังหวัดลพบุรี สำนักงานสถิติแห่งชาติ กระทรวงดิจิทัลเพื่อเศรษฐกิจและสังคม

Source : The 2017 Industrial Census, Lopburi Province, National Statistical Office, Ministry of Digital Economy and Society.

ตาราง 8 ส่วนเปลี่ยนแปลงของมูลค่าวัตถุดิบและวัสดุประกอบฯ และสินค้าคงเหลือในปี 2559 จำแนกตามหมวดย่อยอุตสาหกรรม

Table 8 Change in Value of Stocks in 2016 by Division of Industry

รหัส Code	หมวดย่อยอุตสาหกรรม	จำนวน สถาน- ประกอบฯ Number of establishments	ส่วนเปลี่ยนแปลงของมูลค่าวัตถุดิบและวัสดุประกอบฯ และสินค้าคงเหลือ					Change in value of stocks		Division of industry
			รวม Total	วัตถุดิบและ วัสดุประกอบฯ Materials and components	สินค้าระหว่าง ผลิต Work in progress	สินค้า สำเร็จรูป Finished goods	สินค้าที่ซื้อ มา จำหน่ายในสภาพเดิม Goods purchased for resale	รวม Total	สินค้าที่ซื้อ มา จำหน่ายในสภาพเดิม Goods purchased for resale	
	รวม	3,319	-47,958.9	182,198.4	-298,558.2	86,212.9	-17,812.0	-17,812.0	Total	
10	การผลิตผลิตภัณฑ์อาหาร	850	301,599.2	205,248.8	33,958.0	63,463.0	-1,070.6	-1,070.6	Manufacture of food products	
11	การผลิตเครื่องดื่ม	52	-1,035.6	-640.8	11.0	-405.8	-	-	Manufacture of beverages	
13	การผลิตสิ่งทอ	404	83,797.3	12,814.6	4,261.9	66,792.4	-71.6	-71.6	Manufacture of textiles	
14	การผลิตเสื้อผ้าเครื่องแต่งกาย	553	-42,244.4	-7,716.8	34.0	-34,561.6	-	-	Manufacture of wearing apparels	
15	การผลิตเครื่องหนังและผลิตภัณฑ์ที่เกี่ยวข้อง	18	-2,173.2	-2,110.5	-51.9	-10.8	-	-	Manufacture of leather and related products	
16	การผลิตไม้และผลิตภัณฑ์จากไม้และไม้กอก (ยกเว้นเฟอร์นิเจอร์) การผลิตสิ่งของจากฟาง และวัสดุถักสานอื่นๆ	260	6,483.1	5,423.2	1,370.4	-71.8	-238.7	-238.7	Manufacture of wood and of products of wood and cork (except furniture); manufacture of articles of straw and plaiting materials	
17	การผลิตกระดาษและผลิตภัณฑ์กระดาษ	3	D	D	D	D	-	-	Manufacture of paper and paper products	
18	การพิมพ์และการผลิตซ้ำสื่อบันทึกข้อมูล	70	-2,408.2	-2,486.4	-59.8	138.0	-	-	Printing and reproduction of recorded media	
19	การผลิตถ่านโค้กและผลิตภัณฑ์ที่ได้จากการถลุงแร่โคบอลต์	1	D	D	D	D	-	-	Manufacture of coke and refined petroleum products	
20	การผลิตเคมีภัณฑ์และผลิตภัณฑ์เคมี	59	6,457.1	135,802.3	-86,706.8	-47,467.1	4,828.7	4,828.7	Manufacture of chemicals and chemical products	
21	การผลิตเภสัชภัณฑ์ เคมีภัณฑ์ที่ใช้รักษาโรค และผลิตภัณฑ์จากพืชและสัตว์ที่ใช้รักษาโรค	4	-35,287.5	-23,075.4	74.6	7,713.3	-20,000.0	-20,000.0	Manufacture of pharmaceuticals, medicinal chemical and botanical products	
22	การผลิตผลิตภัณฑ์ยางและพลาสติก	45	9,090.8	16,013.6	-45.0	-6,871.8	-6.1	-6.1	Manufacture of rubber and plastic products	
23	การผลิตผลิตภัณฑ์อื่นๆ ที่ทำจากแร่โลหะ	182	-275,275.0	-65,507.4	-1.3	-209,410.9	-355.5	-355.5	Manufacture of other non-metallic mineral products	
24	การผลิตโลหะขั้นมูลฐาน	27	-184,104.1	-184,064.1	-10.0	-30.0	-	-	Manufacture of basic metals	
25	การผลิตผลิตภัณฑ์โลหะประดิษฐ์ (ยกเว้นเครื่องจักรและอุปกรณ์) (excepts machinery and equipment)	259	6,469.3	-3,207.9	7,124.0	3,802.9	-1,249.8	-1,249.8	Manufacture of fabricated metal products (excepts machinery and equipment)	

ตาราง 8 ส่วนเปลี่ยนแปลงของมูลค่าวัตถุดิบและวัสดุประกอบฯ และสินค้าคงเหลือในปี 2559 จำแนกตามหมวดย่อยอุตสาหกรรม (ต่อ)

Table 8 Change in Value of Stocks In 2016 by Division of Industry (cont.)

รหัส Code	หมวดย่อยอุตสาหกรรม	จำนวน สถาน- ประกอบฯ Number of establishments	ส่วนเปลี่ยนแปลงของมูลค่าวัตถุดิบและวัสดุประกอบฯ และสินค้าคงเหลือ				Change in value of stocks		Division of industry
			รวม Total	วัตถุดิบและ วัสดุประกอบฯ Materials and components	สินค้าระหว่าง ผลิต Work in progress	สินค้า สำเร็จรูป Finished goods	สินค้าที่ซื้อ มา จำหน่ายในสภาพเดิม Goods purchased for resale		
26	การผลิตผลิตภัณฑ์คอมพิวเตอร์ อิเล็กทรอนิกส์ และอุปกรณ์ที่ใช้ในทางทัศนศาสตร์	10	99,840.5	105,505.6	-256,029.8	250,364.7	-	Manufacture of computers, electronic and optical products	
27	การผลิตอุปกรณ์ไฟฟ้า	2	D	D	D	D	-	Manufacture of electrical equipment	
28	การผลิตเครื่องจักรและเครื่องมือ ซึ่งมีจัดประเภทไว้ในที่อื่น	10	-1,011.1	-670.9	-336.8	-91.9	88.5	Manufacture of machinery and equipment, n.e.c	
29	การผลิตยานยนต์ รถพ่วง และรถกึ่งพ่วง	19	-532.2	-400.4	1.5	-113.3	-20.0	Manufacture of motor vehicles, trailers and semi-trailers	
30	การผลิตอุปกรณ์ขนส่งอื่นๆ	3	D	D	D	D	D	Manufacture of other transport equipment	
31	การผลิตเฟอร์นิเจอร์	52	-1,256.4	-617.2	-44.5	-594.8	-	Manufacture of furniture	
32	การผลิตผลิตภัณฑ์อื่นๆ	267	-2,265.7	-925.8	-163.0	-1,096.8	-80.0	Other manufacturing	
33	การซ่อมและการติดตั้งเครื่องจักรและอุปกรณ์	126	-2,215.2	-2,803.5	997.6	-153.3	-256.0	Repair and installation of machinery and equipment	
37	การจัดการน้ำเสีย	8	453.8	-205.2	-	-	659.0	Sewerage	
38	การเก็บรวบรวมของเสีย การบำบัด และการกำจัดของเสีย	35	-2,773.6	-2,589.2	-12.2	-172.2	-	Waste collection, treatment and disposal activities; materials recovery	

หมายเหตุ : D หมายถึง ตัวเลขที่ไม่เปิดเผย

Note : D means disclosure prohibited.

ที่มา : สำนักข้อมูลสารสนเทศฯ พ.ศ. 2560 จังหวัดบุรีรัมย์ สำนักงานสถิติแห่งชาติ กระทรวงดิจิทัลเพื่อเศรษฐกิจและสังคม

Source : The 2017 Industrial Census, Lopburi Province, National Statistical Office, Ministry of Digital Economy and Society.

ตาราง 9 ค่าใช้จ่ายทั้งสิ้นของสถานประกอบการอุตสาหกรรมผลิตในปี 2559 จำแนกตามหมวดย่อยอุตสาหกรรม

Table 9 Total Expenses of Manufacturing Establishments In 2016 by Division of Industry

รหัส Code	หมวดย่อยอุตสาหกรรม	จำนวน สถาน- ประกอบการ Number of establi- sh- ments	รวม Total	ค่าซื้อวัตถุดิบ และวัสดุประกอบฯ ที่ใช้ในการผลิต Purchase of materials and components	ค่าเชื้อเพลิง Cost of fuels	ค่าไฟฟ้า ที่ใช้จ่าย ในการผลิต Electricity used in production	ค่าติดตั้งซ่อมแซม และบำรุงรักษา เครื่องจักรเครื่องมือ Cost of repair and maintenance of machinery and equipment	ค่าใช้จ่าย ในการขาย Cost of sale	ค่าใช้จ่าย ในการบริหาร และดำเนินงาน Administrative expense	ค่าใช้จ่ายอื่น ๆ Other expenses	Division of industry	Total
		3,319	90,796,378.9	77,027,765.6	1,171,033.4	4,631,611.9	1,487,338.0	541,579.3	4,072,042.5	1,865,008.3		
10	การผลิตผลิตภัณฑ์อาหาร	850	32,045,221.0	28,357,913.1	335,934.6	627,023.5	246,083.5	166,595.7	2,099,301.1	212,369.5	Manufacture of food products	
11	การผลิตเครื่องดื่ม	52	44,523.1	32,423.8	459.0	3,084.2	694.5	1,441.4	5,306.4	1,113.9	Manufacture of beverages	
13	การผลิตสิ่งทอ	404	1,317,767.3	1,127,391.7	23,231.7	58,958.3	28,754.8	497.7	78,373.5	559.6	Manufacture of textiles	
14	การผลิตเสื้อผ้าเครื่องแต่งกาย	553	649,754.8	526,924.0	1,530.4	24,408.0	15,790.0	15,812.8	63,133.0	2,156.6	Manufacture of wearing apparels	
15	การผลิตเครื่องหนังและผลิตภัณฑ์ที่เกี่ยวข้อง	18	90,289.1	82,703.8	308.6	6,059.9	64.9	43.4	908.5	200.0	Manufacture of leather and related products	
16	การผลิตไม้และผลิตภัณฑ์จากไม้และไม้ก๊อก (ยกเว้นเฟอร์นิเจอร์) การผลิตสิ่งของจากฟาง และวัสดุอุตสาหกรรมอื่น ๆ	260	325,474.5	217,838.2	4,882.7	4,487.7	5,589.0	944.2	28,101.5	63,631.3	Manufacture of wood and of products of wood and cork (except furniture); manufacture of articles of straw and plaiting materials	
17	การผลิตกระดาษและผลิตภัณฑ์กระดาษ	3	D	D	D	D	D	D	D	-	Manufacture of paper and paper products	
18	การพิมพ์และการผลิตซ้ำสูบบันทึกลับ	70	34,461.3	26,004.2	174.0	1,785.0	871.1	171.6	5,409.4	-	Printing and reproduction of recorded media	
19	การผลิตถ่านโค้กและผลิตภัณฑ์ที่ได้ จากการถลุงปิโตรเลียม	1	D	D	D	D	D	-	D	D	Manufacture of coke and refined petroleum products	
20	การผลิตเคมีภัณฑ์และผลิตภัณฑ์เคมี	59	3,745,539.4	3,006,385.5	73,596.4	153,631.7	97,284.2	19,052.5	309,654.5	85,934.8	Manufacture of chemicals and chemical products	
21	การผลิตเภสัชภัณฑ์ เคมีภัณฑ์ที่ใช้รักษาโรค และผลิตภัณฑ์จากพืชและสัตว์ที่ใช้รักษาโรค	4	1,384,495.3	1,117,497.2	1,638.9	6,156.2	6,423.2	240.0	20,810.2	231,729.6	Manufacture of pharmaceuticals, medicinal chemical and botanical products	
22	การผลิตผลิตภัณฑ์ยางและพลาสติก	45	1,155,326.2	1,021,028.1	14,326.7	30,252.8	3,961.9	1,457.7	63,875.9	20,423.2	Manufacture of rubber and plastic products	
23	การผลิตผลิตภัณฑ์อื่น ๆ ที่ทำจากแร่โลหะ	182	6,645,208.8	4,228,063.6	360,177.5	845,124.6	269,232.4	57,091.8	680,987.7	204,531.2	Manufacture of other non-metallic mineral products	
24	การผลิตโลหะขั้นมูลฐาน	27	379,819.5	278,732.7	25,491.9	60,573.8	829.5	6,231.5	7,956.3	3.8	Manufacture of basic metals	

ตาราง 9 ค่าใช้จ่ายทั้งสิ้นของสถานประกอบการอุตสาหกรรมผลิตในปี 2559 จำแนกตามหมวดย่อยอุตสาหกรรม (ต่อ)

Table 9 Total Expenses of Manufacturing Establishments In 2016 by Division of Industry (cont.)

รหัส Code	หมวดย่อยอุตสาหกรรม	จำนวน สถาน- ประกอบการ Number of establish- ments	รวม Total	ค่าซื้อวัตถุดิบ และวัสดุประกอบ ที่ใช้ในการผลิต Purchase of materials and components	ค่าเชื้อเพลิง Cost of fuels	ค่าไฟฟ้า ที่ใช้ ในการผลิต Electricity used in production	ค่าติดตั้งซ่อมแซม และบำรุงรักษา เครื่องจักรเครื่องมือ Cost of repair and maintenance of machinery and equipment	ค่าใช้จ่าย ในการขาย Cost of sale	ค่าใช้จ่าย ในการบริหาร และดำเนินงาน Administrative expense	ค่าใช้จ่ายอื่น ๆ Other expenses	Division of industry
25	การผลิตผลิตภัณฑ์โลหะประดิษฐ์ (ยกเว้นเครื่องจักรและอุปกรณ์)	259	469,177.7	345,995.9	2,481.6	7,770.2	2,977.8	2,132.6	56,148.0	51,671.5	Manufacture of fabricated metal products (excepts machinery and equipment)
26	การผลิตผลิตภัณฑ์คอมพิวเตอร์ อิเล็กทรอนิกส์ และอุปกรณ์ที่ใช้ในทางทัศนศาสตร์	10	41,410,962.8	35,890,586.3	318,705.0	2,772,913.1	800,644.1	267,869.9	585,296.1	774,948.3	Manufacture of computers, electronic and optical products
27	การผลิตอุปกรณ์ไฟฟ้า	2	D	D	D	D	D	-	D	-	Manufacture of electrical equipment
28	การผลิตเครื่องจักรและเครื่องมือ ซึ่งมีได้จัดประเภทไว้ในที่อื่น	10	45,588.9	42,373.0	271.9	425.3	93.1	40.0	1,441.6	944.0	Manufacture of machinery and equipment, n.e.c
29	การผลิตยานยนต์ รถพ่วง และรถกึ่งพ่วง	19	8,674.7	5,027.0	21.7	348.6	204.4	235.8	2,063.1	774.0	Manufacture of motor vehicles, trailers and semi-trailers
30	การผลิตอุปกรณ์ขนส่งอื่น ๆ	3	D	D	D	D	D	-	D	D	Manufacture of other transport equipment
31	การผลิตเฟอร์นิเจอร์	52	17,923.7	15,528.8	22.7	501.8	99.1	522.1	1,242.0	7.2	Manufacture of furniture
32	การผลิตผลิตภัณฑ์อื่น ๆ	267	36,061.7	26,070.8	205.6	835.0	57.4	264.7	8,444.8	183.4	Other manufacturing
33	การซ่อมและการติดตั้งเครื่องจักรและอุปกรณ์	126	82,198.2	70,608.1	867.8	2,490.4	1,077.5	169.9	4,348.9	2,635.6	Repair and installation of machinery and equipment
37	การจัดการน้ำเสีย	8	268,854.3	104,978.4	208.0	13,018.5	4,224.8	-	21,181.6	125,243.0	Sewerage
38	การเก็บรวบรวมของเสีย การบำบัด และการกำจัด ของเสีย รวมถึงการนำของเสียกลับมาใช้ใหม่	35	20,922.3	17,988.9	244.9	749.6	96.7	224.0	1,601.4	16.8	Waste collection, treatment and disposal activities; materials recovery

หมายเหตุ : D หมายถึง ตัวเลขที่ไม่เปิดเผย

Note : D means disclosure prohibited.

ที่มา : สำนักงานอุตสาหกรรม พ.ศ. 2560 จังหวัดลพบุรี สำนักงานสถิติแห่งชาติ กระทรวงดิจิทัลเพื่อเศรษฐกิจและสังคม

Source : The 2017 Industrial Census, Lopburi Province, National Statistical Office, Ministry of Digital Economy and Society.

ตาราง 10 รายรับทั้งสิ้นของสถานประกอบการอุตสาหกรรมการผลิตในปี 2559 จำแนกตามหมวดย่อยอุตสาหกรรม

Table 10 Total Receipts of Manufacturing Establishments In 2016 by Division of Industry

รหัส Code	หมวดย่อยอุตสาหกรรม Number of establishments	จำนวน สถาน- ประกอบกร Number of establishments	รวม Total	มูลค่าขายผลผลิต Sales of goods produced		รายรับจากการ รับจ้างเหมาทำการ ผลิตสินค้า Receipts for contract and commission work		รายรับจากการ บริการ บำรุงรักษา ซ่อมแซมฯ Receipts for repair and installation work		รายรับจากการ ให้เช่าอาคาร อาคารพร้อมที่ดินฯ Receipts for rent on building, vehicle, machinery and equipment		เงินปันผลรับ และดอกเบี้ยรับ Dividend and interest	รายรับอื่น ๆ Other receipts	Division of industry
				รวม Total	รวม Total	รวม Total	รวม Total	รวม Total	รวม Total	รวม Total				
			รวม	125,041,170.5	121,683,279.3	612,221.2	66,754.8	45,011.4	11,652.1	2,383,515.9	238,735.7	Total		
10	การผลิตภัณฑอาหาร	850	42,704,932.0	42,694,512.4	7,526.5	-	72.0	49.9	2,771.2	-	-	Manufacture of food products		
11	การผลิตเครื่องดื่ม	52	76,773.5	76,773.5	-	-	-	-	-	-	-	Manufacture of beverages		
13	การผลิตสิ่งทอ	404	1,965,992.5	1,330,128.7	756.9	-	484.8	585,188.6	49,433.6	-	-	Manufacture of textiles		
14	การผลิตเสื้อผ้าเครื่องแต่งกาย	553	942,535.0	941,800.7	-	-	-	83.5	650.9	-	-	Manufacture of wearing apparel		
15	การผลิตเครื่องหนังและผลิตภัณฑ์ที่เกี่ยวข้อง	18	128,699.9	128,199.9	-	500.0	-	-	-	-	-	Manufacture of leather and related products		
16	การผลิตไม้และผลิตภัณฑ์จากไม้และไม้ก๊อก (ยกเว้นเฟอร์นิเจอร์) การผลิตสิ่งของจากฟาง และวัสดุอีกสานอื่นๆ	260	416,336.3	408,629.2	3,712.4	-	-	-	34.8	3,959.9	-	Manufacture of wood and of products of wood and cork (except furniture); manufacture of articles of straw and plaiting materials		
17	การผลิตกระดาษและผลิตภัณฑ์กระดาษ	3	D	D	-	-	-	-	-	-	-	Manufacture of paper and paper products		
18	การพิมพ์และการผลิตซ้ำสื่อบันทึกข้อมูล	70	58,470.6	56,814.6	-	-	-	-	1,656.0	-	-	Printing and reproduction of recorded media		
19	การผลิตถ่านโค้กและผลิตภัณฑ์ที่ได้จาก การถลุงปิโตรเลียม	1	D	D	D	-	-	-	-	D	D	Manufacture of coke and refined petroleum products		
20	การผลิตเคมีภัณฑ์และผลิตภัณฑ์เคมี	59	6,890,871.9	4,812,773.5	104,769.7	12,876.4	-	9,126.9	1,796,365.3	154,960.1	-	Manufacture of chemicals and chemical products		
21	การผลิตเภสัชภัณฑ์ เคมีภัณฑ์ที่ใช้รักษาโรค และผลิตภัณฑ์จากพืชและสัตว์ที่ใช้รักษาโรค	4	1,881,395.7	1,627,004.8	250,000.0	-	-	1,938.5	50.0	2,402.4	-	Manufacture of pharmaceuticals, medicinal chemical and botanical products		
22	การผลิตผลิตภัณฑ์ยางและพลาสติก	45	1,488,423.6	1,465,176.3	20,056.9	2,578.7	-	-	36.7	574.9	-	Manufacture of rubber and plastic products		
23	การผลิตผลิตภัณฑ์อื่น ๆ ที่ทำจากแร่โลหะ	182	9,014,617.1	8,998,533.6	10,088.1	550.0	-	30.0	213.2	5,202.3	-	Manufacture of other non-metallic mineral products		
24	การผลิตโลหะขั้นมูลฐาน	27	707,564.6	704,954.4	-	-	-	-	162.0	2,448.3	-	Manufacture of basic metals		

ตาราง 10 รายรับทั้งสิ้นของสถานประกอบการอุตสาหกรรมการผลิตในปี 2559 จำแนกตามหมวดย่อยอุตสาหกรรม (ต่อ)

Table 10 Total Receipts of Manufacturing Establishments In 2016 by Division of Industry (cont.)

รหัส Code	หมวดย่อยอุตสาหกรรม	จำนวน สถาน- ประกอบกร Number of establish- ments	รวม Total	มูลค่าขายผลผลิต Sales of goods produced	รายรับจาก การขายสินค้า ที่ซื้อมาจาก ในสภาพเดิม Sales of goods purchased for resale	รายรับจากการ รับจ้างเหมา การผลิต Receipts for contract and commission work	รายรับจากการ บริการบำรุง รักษาซ่อม แซม Receipts for repair and installation work	รายรับจากการ ให้เช่าอาคาร อาคารพร้อม ที่ดิน ฯลฯ Receipts for rent on building, vehicle, machinery and equipment	เงินปันผล และดอกเบี้ย Dividend and interest	รายรับอื่น ๆ Other receipts	Division of industry
25	การผลิตผลิตภัณฑ์โลหะประดิษฐ์ (ยกเว้นเครื่องจักรและอุปกรณ์)	259	692,175.1	652,431.5	25,133.0	749.4	-	-	1,211.1	12,650.2	Manufacture of fabricated metal products (excepts machinery and equipment)
26	การผลิตผลิตภัณฑ์คอมพิวเตอร์ อิเล็กทรอนิกส์ และอุปกรณ์ที่ใช้ในทางทันตศาสตร์	10	56,362,271.6	56,312,616.2	-	49,160.8	-	-	2.6	492.0	Manufacture of computers, electronic and optical products
27	การผลิตอุปกรณ์ไฟฟ้า	2	D	D	-	-	-	-	-	-	Manufacture of electrical equipment
28	การผลิตเครื่องจักรและเครื่องมือ ซึ่งมีได้จัดประเภทไว้ในที่อื่น	10	66,706.0	65,626.0	1,050.0	-	-	-	30.0	-	Manufacture of machinery and equipment, n.e.c
29	การผลิตยานยนต์ รถพ่วง และรถกึ่งพ่วง	19	15,000.0	13,928.4	1,071.6	-	-	-	-	-	Manufacture of motor vehicles, trailers and semi-trailers
30	การผลิตอุปกรณ์ขนส่งอื่น ๆ	3	D	D	D	D	-	-	-	-	Manufacture of other transport equipment
31	การผลิตเฟอร์นิเจอร์	52	31,547.0	31,212.4	-	334.5	-	-	-	-	Manufacture of furniture
32	การผลิตผลิตภัณฑ์อื่น ๆ	267	63,241.6	61,716.3	300.0	-	-	-	-	1,225.3	Other manufacturing
33	การซ่อมและการติดตั้งเครื่องจักรและอุปกรณ์	126	136,539.5	131,811.4	4,442.4	-	11.4	-	-	274.3	Repair and installation of machinery and equipment
37	การจัดการน้ำเสีย	8	486,800.9	286,800.9	155,000.0	-	45,000.0	-	-	-	Sewerage
38	การเก็บรวบรวมของเสีย การบำบัด และการกำจัด ของเสีย รวมถึงการนำของเสียกลับมาใช้ใหม่	35	38,649.2	38,649.2	-	-	-	-	-	-	Waste collection, treatment and disposal activities; materials recovery

หมายเหตุ : D หมายถึง ตัวเลขที่ไม่เปิดเผย

Note : D means disclosure prohibited.

ที่มา : สำนักงานอุตสาหกรรม พ.ศ. 2560 จังหวัดพบุรี สำนักงานสถิติแห่งชาติ กระทรวงดิจิทัลเพื่อเศรษฐกิจและสังคม

Source : The 2017 Industrial Census, Loppuri Province, National Statistical Office, Ministry of Digital Economy and Society.

(พันบาท In Thousand Baht)

ตาราง 11 มูลค่าตามบัญชีของสินทรัพย์ถาวรในปี 2559 จำแนกตามหมวดย่อยอุตสาหกรรม

Table 11 Book Value of Fixed Assets In 2016 by Division of Industry

		มูลค่าสินทรัพย์ต้นงวด										Value of assets 1 Jan. 2016		
รหัส Code	หมวดย่อยอุตสาหกรรม Number of establishments	จำนวน สถาน- ประกอบ Number of establishments	รวม Total	ที่ดิน Land	อาคารและ สิ่งก่อสร้าง Building and construction	เครื่องจักร Machinery	ยานพาหนะ Vehicles	มูลค่าสินทรัพย์ถาวร		มูลค่าสินทรัพย์ถาวร		เครื่องมือ อื่นๆ Other fixed assets	สินทรัพย์ ถาวรอื่น ๆ Other assets	Division of industry
								Book value of fixed assets	Book value of fixed assets	เครื่องใช้ สำนักงาน Office appliances	เครื่องมือ อื่นๆ Other tools			
		3,319	42,214,741.3	4,845,052.9	8,841,437.2	21,846,513.1	4,218,992.5	372,771.3	849,836.6	1,240,137.8	Total			
10	การผลิตผลิตภัณฑ์อาหาร	850	10,966,415.4	2,107,526.1	2,491,079.6	4,196,331.2	1,846,113.5	135,944.2	150,180.5	39,240.1	Manufacture of food products			
11	การผลิตเครื่องดื่ม	52	83,680.6	20,347.2	27,706.4	14,519.9	20,151.3	431.1	519.1	5.8	Manufacture of beverages			
13	การผลิตสิ่งทอ	404	3,479,281.6	217,381.8	594,053.8	2,190,895.9	65,848.5	15,773.6	13,182.3	382,145.7	Manufacture of textiles			
14	การผลิตเสื้อผ้าเครื่องแต่งกาย	553	522,873.3	73,444.6	225,277.0	118,731.5	87,956.4	4,221.0	13,242.9	-	Manufacture of wearing apparels			
15	การผลิตเครื่องหนังและผลิตภัณฑ์ที่เกี่ยวข้อง	18	60,263.1	23,131.0	17,194.8	10,925.6	8,310.0	131.8	569.9	-	Manufacture of leather and related products			
16	การผลิตไม้และผลิตภัณฑ์จากไม้และไม้ก๊อก (ยกเว้นเฟอร์นิเจอร์) การผลิตสิ่งของจากฟาง และวัสดุอีกสานอื่นๆ	260	5,820,613.0	255,130.0	539,027.4	4,515,383.2	47,426.1	4,199.0	459,447.4	-	Manufacture of wood and of products of wood and cork (except furniture); manufacture of articles of straw and plaiting materials			
17	การผลิตกระดาษและผลิตภัณฑ์กระดาษ	3	D	D	D	D	D	D	D	D	Manufacture of paper and paper products			
18	การพิมพ์และการผลิตซ้ำสื่อบันทึกข้อมูล	70	127,307.4	11,288.4	56,396.0	37,278.0	16,610.0	2,370.0	3,365.0	-	Printing and reproduction of recorded media			
19	การผลิตถ่านโค้กและผลิตภัณฑ์ที่ได้จาก การถ่านปีโตรเลียม	1	D	D	D	D	D	D	D	D	Manufacture of coke and refined petroleum products			
20	การผลิตเคมีภัณฑ์และผลิตภัณฑ์เคมี	59	6,196,738.4	448,383.2	1,043,552.3	3,792,617.5	217,591.4	49,954.5	31,124.3	613,515.3	Manufacture of chemicals and chemical products			
21	การผลิตเภสัชภัณฑ์ เคมีภัณฑ์ที่ใช้รักษาโรค และผลิตภัณฑ์จากพืชและสัตว์ที่ใช้รักษาโรค	4	187,816.5	48,151.6	74,937.3	41,547.2	2,542.3	3,005.3	3,193.3	14,439.5	Manufacture of pharmaceuticals, medicinal chemical and botanical products			
22	การผลิตผลิตภัณฑ์ยางและพลาสติก	45	957,655.2	198,405.2	176,371.9	358,505.8	54,686.8	11,086.0	18,002.1	140,597.4	Manufacture of rubber and plastic products			
23	การผลิตผลิตภัณฑ์อื่นๆ ที่ทำจากแร่โลหะ	182	5,710,375.9	470,221.4	1,674,801.2	2,014,022.0	1,434,210.9	31,195.9	85,924.6	-	Manufacture of other non-metallic mineral products			
24	การผลิตโลหะขั้นมูลฐาน	27	742,588.0	47,587.5	130,177.5	504,671.3	51,206.5	5,349.9	3,595.3	-	Manufacture of basic metals			

ตาราง 11 มูลค่าตามบัญชีของสินทรัพย์ถาวรในปี 2559 จำแนกตามหมวดย่อยอุตสาหกรรม (ต่อ)

Table 11 Book Value of Fixed Assets In 2016 by Division of Industry (cont.)

รหัส Code	หมวดย่อยอุตสาหกรรม	จำนวน สถาน- ประกอบ การ Number of establish- ments	มูลค่าสินทรัพย์ต้นงวด Value of assets 1 Jan. 2016										Division of industry
			รวม Total	ที่ดิน Land	อาคารและ สิ่งก่อสร้าง Building and construction	เครื่องจักร Machinery	ยานพาหนะ Vehicles	เครื่องใช้ สำนักงาน Office appliances	เครื่องมือ อื่นๆ Other tools	สินทรัพย์ ถาวรอื่น ๆ Other fixed assets	มูลค่าสินทรัพย์ถาวร Book value of fixed assets		
											เครื่องใช้ สำนักงาน Office appliances	เครื่องมือ อื่นๆ Other tools	
25	การผลิตผลิตภัณฑ์โลหะประดิษฐ์ (ยกเว้นเครื่องจักรและอุปกรณ์)	259	595,297.2	126,496.2	138,820.0	204,743.1	83,140.9	5,551.5	9,901.2	26,644.3	26,644.3	Manufacture of fabricated metal products (excepts machinery and equipment)	
26	การผลิตผลิตภัณฑ์คอมพิวเตอร์ อิเล็กทรอนิกส์ และอุปกรณ์ที่ใช้ในทางวิทยาศาสตร์	10	4,550,650.3	540,024.6	1,361,620.6	2,413,971.1	96,562.1	88,646.6	26,280.6	23,544.6	23,544.6	Manufacture of computers, electronic and optical products	
27	การผลิตอุปกรณ์ไฟฟ้า	2	D	D	D	D	D	D	-	-	-	Manufacture of electrical equipment	
28	การผลิตเครื่องจักรและเครื่องมือ ซึ่งมีได้จัดประเภทไว้ในที่อื่น	10	32,245.1	11,142.9	6,721.7	7,701.2	5,453.3	114.0	1,112.0	-	-	Manufacture of machinery and equipment, n.e.c	
29	การผลิตยานยนต์ รถพ่วง และรถกึ่งพ่วง	19	7,765.6	1,320.0	1,453.5	1,093.6	3,430.6	196.4	271.4	-	-	Manufacture of motor vehicles, trailers and semi-trailers	
30	การผลิตอุปกรณ์ขนส่งอื่นๆ	3	D	-	-	D	D	-	D	D	D	Manufacture of other transport equipment	
31	การผลิตเฟอร์นิเจอร์	52	32,870.1	10,929.1	9,222.2	1,060.9	10,605.4	136.0	916.5	-	-	Manufacture of furniture	
32	การผลิตผลิตภัณฑ์อื่นๆ	267	188,773.5	98,431.0	64,304.2	1,573.3	22,088.7	490.1	1,886.1	-	-	Other manufacturing	
33	การซ่อมและการติดตั้งเครื่องจักรและอุปกรณ์	126	127,583.4	30,465.4	56,482.5	15,185.1	20,043.3	702.5	4,704.5	-	-	Repair and installation of machinery and equipment	
37	การจัดการน้ำเสีย	8	188,393.5	35,573.0	90,746.0	46,700.0	5,420.0	9,255.3	699.2	-	-	Sewerage	
38	การเก็บรวบรวมของเสีย การบำบัด และการกำจัด ของเสีย รวมถึงการนำของเสียกลับมาใช้ใหม่	35	30,348.1	8,294.9	7,073.5	2,032.5	12,167.6	198.8	580.9	-	-	Waste collection, treatment and disposal activities; materials recovery	

หมายเหตุ : D หมายถึง ตัวเลขที่ไม่เปิดเผย

Note : D means disclosure prohibited.

ที่มา : สำมะโนอุตสาหกรรม พ.ศ. 2560 จังหวัดบุรีรัมย์ สำนักงานสถิติแห่งชาติ กระทรวงดิจิทัลเพื่อเศรษฐกิจและสังคม

Source : The 2017 Industrial Census, Lopburi Province, National Statistical Office, Ministry of Digital Economy and Society.

(พันบาท In Thousand Baht)

ตาราง 11 มูลค่าตามบัญชีของสินทรัพย์ถาวรในปี 2559 จำแนกตามหมวดย่อยอุตสาหกรรม (ต่อ)

Table 11 Book Value of Fixed Assets In 2016 by Division of Industry (cont.)

		มูลค่าสินทรัพย์ถาวร ณ วันที่ 31 ธันวาคม 2016											
		จำนวน	ที่ดิน	อาคารและ	เครื่องจักร	ยานพาหนะ	เครื่องใช้	เครื่องมือ	สินทรัพย์				
รหัส	หมวดย่อยอุตสาหกรรม	สถาน-	รวม	มูลค่าสินทรัพย์ถาวร	Book value of fixed assets	Division of industry							
Code		Number of establishments	Total	Land	Buildings and construction	Machinery	Vehicles	Office appliances	Other tools	Other fixed assets			
	รวม	3,319	36,632,793.3	5,211,738.2	8,824,014.2	17,742,269.5	3,493,901.0	354,672.6	740,513.7	265,684.2	Total		
10	การผลิตผลิตภัณฑ์อาหาร	850	10,368,552.6	2,148,304.4	2,390,837.6	4,070,335.7	1,442,783.4	136,023.6	135,473.8	44,794.2	Manufacture of food products		
11	การผลิตเครื่องดื่ม	52	75,105.0	20,391.4	25,791.9	11,955.2	16,167.3	392.4	401.1	5.8	Manufacture of beverages		
13	การผลิตสิ่งทอ	404	2,264,814.4	278,718.9	680,834.4	1,233,676.8	48,168.5	10,809.4	11,349.1	1,257.4	Manufacture of textiles		
14	การผลิตเสื้อผ้าเครื่องแต่งกาย	553	465,269.5	73,440.2	211,686.0	94,548.5	70,354.2	3,794.8	11,445.9	-	Manufacture of wearing apparels		
15	การผลิตเครื่องหนังและผลิตภัณฑ์ที่เกี่ยวข้อง	18	46,673.8	23,131.0	11,621.0	5,775.5	5,618.0	93.6	434.8	-	Manufacture of leather and related products		
16	การผลิตไม้และผลิตภัณฑ์จากไม้และไม้กอก (ยกเว้นเฟอร์นิเจอร์) การผลิตสิ่งของจากฟาง และวัสดุอีกสถานอื่นๆ	260	4,789,353.7	255,130.0	511,956.0	3,612,310.1	38,674.6	3,779.1	367,503.9	-	Manufacture of wood and of products of wood and cork (except furniture); manufacture of articles of straw and plaiting materials		
17	การผลิตกระดาษและผลิตภัณฑ์กระดาษ	3	D	D	D	D	D	D	D	-	Manufacture of paper and paper products		
18	การพิมพ์และการผลิตซ้ำสื่อบันทึกข้อมูล	70	112,765.5	11,288.4	53,369.2	29,937.4	13,288.0	2,133.0	2,749.5	-	Printing and reproduction of recorded media		
19	การผลิตถ่านโค้กและผลิตภัณฑ์ที่ได้จากการถลุงเหล็ก	1	D	D	D	D	D	D	D	D	Manufacture of coke and refined petroleum products		
20	การผลิตเคมีภัณฑ์และผลิตภัณฑ์เคมี	59	4,703,207.0	609,111.2	1,323,911.2	2,504,265.7	172,500.8	45,611.9	45,024.9	2,781.3	Manufacture of chemicals and chemical products		
21	การผลิตเภสัชภัณฑ์ เคมีภัณฑ์ที่ใช้รักษาโรค และผลิตภัณฑ์จากพืชและสัตว์ที่ใช้รักษาโรค	4	212,087.6	33,901.3	98,237.2	50,430.4	1,974.4	3,737.0	3,223.4	20,583.8	Manufacture of pharmaceuticals, medicinal chemical and botanical products		
22	การผลิตผลิตภัณฑ์ยางและพลาสติก	45	1,053,336.3	295,485.5	188,932.0	318,835.3	47,729.6	10,922.5	20,643.9	170,787.6	Manufacture of rubber and plastic products		
23	การผลิตผลิตภัณฑ์อื่นๆ ที่ได้จากแร่โลหะ	182	5,310,837.4	482,270.9	1,621,306.3	1,828,037.2	1,272,864.1	27,828.6	78,550.4	-	Manufacture of other non-metallic mineral products		
24	การผลิตโลหะขั้นมูลฐาน	27	623,248.0	47,655.0	123,306.4	403,743.3	40,882.7	4,793.2	2,867.4	-	Manufacture of basic metals		

ตาราง 11 มูลค่าตามบัญชีของสินทรัพย์ถาวรในปี 2559 จำแนกตามหมวดย่อยอุตสาหกรรม (ต่อ)

Table 11 Book Value of Fixed Assets In 2016 by Division of Industry (cont.)

รหัส Code	หมวดย่อยอุตสาหกรรม Number of establishments	จำนวน สถาน- ประกอบกร Number of	มูลค่าสินทรัพย์ถาวร Value of assets 1 Jan. 2016										Division of industry
			ที่ดิน Land	อาคารและ สิ่งก่อสร้าง Building and construction	เครื่องจักร Machinery	ยานพาหนะ Vehicles	เครื่องใช้ สำนักงาน Office appliances	เครื่องมือ อื่น ๆ Other tools	สินทรัพย์ ถาวรอื่น ๆ Other fixed assets	มูลค่าสินทรัพย์ถาวร Book value of fixed assets		สินทรัพย์ ถาวรอื่น ๆ Other fixed assets	
										รวม Total	รวม Total		
25	การผลิตผลิตภัณฑ์โลหะประดิษฐ์ (ยกเว้นเครื่องจักรและอุปกรณ์)	259	547,698.4	126,340.5	154,098.9	182,549.4	67,994.5	5,505.3	8,544.4	2,665.6	Manufacture of fabricated metal products (excepts machinery and equipment)		
26	การผลิตผลิตภัณฑ์คอมพิวเตอร์ อิเล็กทรอนิกส์ และอุปกรณ์ที่ใช้ในทางทัศนศาสตร์	10	3,917,510.7	540,506.3	1,102,190.4	2,057,412.6	86,204.9	84,911.1	23,482.7	22,802.7	Manufacture of computers, electronic and optical products		
27	การผลิตอุปกรณ์ไฟฟ้า	2	D	D	D	D	D	D	-	-	Manufacture of electrical equipment		
28	การผลิตเครื่องจักรและเครื่องมือ ซึ่งมิได้จัดประเภทไว้ในที่อื่น	10	29,703.8	11,909.9	6,153.3	6,265.3	4,339.0	102.6	933.7	-	Manufacture of machinery and equipment, n.e.c		
29	การผลิตยานยนต์ รถพ่วง และรถกึ่งพ่วง	19	6,908.4	1,350.0	1,388.0	939.8	2,809.3	178.8	242.5	-	Manufacture of motor vehicles, trailers and semi-trailers		
30	การผลิตอุปกรณ์ขนส่งอื่น ๆ	3	D	-	-	D	D	-	D	-	Manufacture of other transport equipment		
31	การผลิตเฟอร์นิเจอร์	52	29,490.4	10,929.1	8,564.1	848.7	8,317.1	122.4	709.1	-	Manufacture of furniture		
32	การผลิตผลิตภัณฑ์อื่น ๆ	267	179,980.7	98,431.0	60,837.7	1,316.7	17,424.1	433.3	1,537.9	-	Other manufacturing		
33	การซ่อมและการติดตั้งเครื่องจักรและอุปกรณ์	126	117,576.9	30,774.7	53,496.0	12,302.8	16,232.6	729.4	4,041.3	-	Repair and installation of machinery and equipment		
37	การจัดจำหน่าย	8	205,362.4	35,573.0	131,201.7	25,360.0	4,336.0	8,329.8	561.9	-	Sewerage		
38	การเก็บรวบรวมของเสีย การบำบัด และการกำจัด ของเสีย รวมถึงการนำของเสียกลับมาใช้ใหม่	35	27,298.9	8,416.9	6,705.0	1,626.0	9,899.8	178.9	472.3	-	Waste collection, treatment and disposal activities; materials recovery		

หมายเหตุ : D หมายถึง ตัวเลขที่ไม่เปิดเผย

Note : D means disclosure prohibited.

ที่มา : สำมะโนอุตสาหกรรม พ.ศ. 2560 จังหวัดลพบุรี สำนักงานสถิติแห่งชาติ กระทรวงดิจิทัลเพื่อเศรษฐกิจและสังคม

Source : The 2017 Industrial Census, Lopburi Province, National Statistical Office, Ministry of Digital Economy and Society.

(พันบาท In Thousand Baht)

ตาราง 12 มูลค่าสินทรัพย์ถาวรที่เปลี่ยนแปลงระหว่าง มกราคม - ธันวาคม 2559 จำแนกตามหมวดย่อยอุตสาหกรรม

Table 12 Value of Fixed Assets Changed In January - December 2016 by Division of Industry

รหัส Code	หมวดย่อยอุตสาหกรรม	จำนวน สถาน- ประกอบ การ Number of establishments	รวม Total	มูลค่าสินทรัพย์ถาวรที่เปลี่ยนแปลง		Division of industry
				มูลค่าสินทรัพย์ ถาวรที่ซื้อหรือ ผลิตขึ้นเอง Value of new or cost producing of fixed assets	มูลค่าสินทรัพย์ ถาวรที่ขาย Value of disposal of fixed assets	
			รวม	819,151.9	2,344,579.5	3,786.1
10	การผลิตผลิตภัณฑ์อาหาร	3,319	3,167,517.5	819,151.9	2,344,579.5	3,786.1
11	การผลิตเครื่องดื่ม	850	462,562.4	350,260.7	108,765.7	3,536.1
13	การผลิตสิ่งทอ	52	2,734.7	2,734.7	-	-
14	การผลิตเสื้อผ้าเครื่องแต่งกาย	404	999,417.9	-	999,417.9	-
15	การผลิตเครื่องหนังและผลิตภัณฑ์ที่เกี่ยวข้อง	553	476.3	-	476.3	-
16	การผลิตไม้และผลิตภัณฑ์จากไม้และไม้กอก (ยกเว้นเฟอร์นิเจอร์) การผลิตสิ่งของจากฟาง และวัสดุจากสานอื่นๆ	18	-	-	-	-
17	การผลิตกระดาษและผลิตภัณฑ์กระดาษ	260	59,054.4	59,054.4	-	-
18	การพิมพ์และการผลิตซ้ำสื่อบันทึกข้อมูล	3	-	-	-	-
19	การผลิตถ่านโค้กและผลิตภัณฑ์ที่ได้จากการถลุงแร่เหล็ก	70	-	-	-	-
20	การผลิตเคมีภัณฑ์และผลิตภัณฑ์เคมี	1	-	-	-	-
21	การผลิตเภสัชภัณฑ์ เคมีภัณฑ์ที่ใช้รักษาโรค และผลิตภัณฑ์เวชภัณฑ์ที่ใช้รักษาโรค	59	1,294,941.4	73,121.1	1,221,820.3	-
22	การผลิตผลิตภัณฑ์ยางและพลาสติก	4	34,038.5	34,038.5	-	-
23	การผลิตผลิตภัณฑ์อื่น ๆ ที่ทำจากแร่โลหะ	45	127,794.1	127,794.1	-	-
24	การผลิตโลหะขั้นมูลฐาน	182	95,854.7	91,596.5	4,258.1	-
		27	32,337.3	24,155.0	8,182.2	-

ตาราง 12 มูลค่าสินทรัพย์ถาวรที่เปลี่ยนแปลงระหว่าง มกราคม - ธันวาคม 2559 จำแนกตามหมวดย่อยอุตสาหกรรม (ต่อ)

Table 12 Value of Fixed Assets Changed In January - December 2016 by Division of Industry (cont.)

รหัส Code	จำนวน สถาน- ประกอบ การ Number of establishments	รวม Total	มูลค่าสินทรัพย์ถาวรที่เปลี่ยนแปลง		Change in value of fixed assets		Division of industry
			มูลค่าสินทรัพย์ ถาวรที่ซื้อหรือ ผลิตขึ้นเอง Value of new or cost producing of fixed assets	มูลค่าสินทรัพย์ ถาวรที่ขาย Value of disposal of fixed assets	ค่าโอน กรรมสิทธิ์ Ownership transfer fee		
25	259	11,873.8	11,380.3	243.5	250.0	Manufacture of fabricated metal products (excepts machinery and equipment)	
26	10	16.5	16.5	-	-	Manufacture of computers, electronic and optical products	
27	2	-	-	-	-	Manufacture of electrical equipment	
28	10	215.5	-	215.5	-	Manufacture of machinery and equipment, n.e.c	
29	19	-	-	-	-	Manufacture of motor vehicles, trailers and semi-trailers	
30	3	-	-	-	-	Manufacture of other transport equipment	
31	52	-	-	-	-	Manufacture of furniture	
32	267	-	-	-	-	Other manufacturing	
33	126	-	-	-	-	Repair and installation of machinery and equipment	
37	8	46,200.0	45,000.0	1,200.0	-	Sewerage	
38	35	-	-	-	-	Waste collection, treatment and disposal activities; materials recovery	

หมายเหตุ : D หมายถึง ตัวเลขที่ไม่เปิดเผย

Note : D means disclosure prohibited.

ที่มา : สำมะโนอุตสาหกรรม พ.ศ. 2560 จังหวัดบุรีรัมย์ สำนักงานสถิติแห่งชาติ กระทรวงดิจิทัลเพื่อเศรษฐกิจและสังคม

Source : The 2017 Industrial Census , Lopburi Province, National Statistical Office, Ministry of Digital Economy and Society.

ภาคผนวก ข
แผนการเลือกตัวอย่างและการประมาณผล

โครงการสำมะโนอุตสาหกรรม พ.ศ. 2560 จังหวัดลพบุรี

1. แผนการสุ่มตัวอย่าง

1.1 สถานประกอบการที่มีจำนวนคนทำงาน 1 – 10 คน

แผนการสุ่มตัวอย่างที่ใช้เป็นแบบ Stratified Systematic Sampling โดยมีประเภทมาตรฐานอุตสาหกรรม (ประเทศไทย) ปี 2552 (Thailand Standard Industrial Classification: TSIC 2009) ในระดับกิจกรรมเป็นสตราตัม ขนาดของสถานประกอบการเป็นสตราตัมย่อย และสถานประกอบการเป็นหน่วยตัวอย่าง

1) การจัดสตราตัม

ประเภทมาตรฐานอุตสาหกรรม (ประเทศไทย) ปี 2552 (Thailand Standard Industrial Classification: TSIC 2009) ในระดับกิจกรรมเป็นสตราตัม ซึ่งมีทั้งสิ้น 409 สตราตัม และในแต่ละประเภทของกิจกรรมได้จำแนกสถานประกอบการตามขนาดของสถานประกอบการ ซึ่งวัดด้วยจำนวนคนทำงานออกเป็น 2 ขนาด หรือ 2 สตราตัมย่อยดังนี้

ขนาดของสถานประกอบการ	1	2
จำนวนคนทำงาน	1 - 5	6 - 10

1.2 การเลือกตัวอย่าง

ได้ทำการเลือกสถานประกอบการตัวอย่างในแต่ละสตราตัม และสตราตัมย่อย อย่างอิสระต่อกัน ด้วยวิธีการเลือกตัวอย่างแบบมีระบบ ได้จำนวนสถานประกอบการตัวอย่างทั้งสิ้น 937 แห่ง จากทั้งสิ้น 3,036 แห่ง

2. สถานประกอบการที่มีจำนวนคนทำงานตั้งแต่ 11 คนขึ้นไป

กำหนดให้ทุกสถานประกอบการเป็นหน่วยตัวอย่าง โดยให้ทำการแจกแจงนับสถานประกอบการทุกแห่ง จำนวนทั้งสิ้น 265 แห่ง โดยได้แบ่งสถานประกอบการตามขนาดของสถานประกอบการ ซึ่งวัดด้วยจำนวนคนทำงานออกเป็น 10 ขนาด ดังนี้

ขนาดของ สถานประกอบการ	3	4	5	6	7	8	9	10	11	12
จำนวนคนทำงาน	11 - 15	16 - 20	21 - 25	26 - 30	31 -50	51 -100	101 -200	201 -500	501 -1,000	≥ 1,001

สรุป จำนวนสถานประกอบการที่ต้องแจกแจงนับมีทั้งสิ้น 1,202 แห่ง

โครงการสำมะโนอุตสาหกรรม พ.ศ. 2560
จำนวนสถานประกอบการที่ดำเนินกิจกรรมการผลิต และขนาดตัวอย่างโครงการสำมะโนอุตสาหกรรม
พ.ศ. 2560 สำหรับงานแจงนับ จำแนกตามจังหวัด

รหัสจังหวัด	ชื่อจังหวัด	อุตสาหกรรมการผลิต					
		รวม		ขนาด 1-10 คน		ขนาด 11 คนขึ้นไป	
		N	n	N	n	N	n
(1)	(2)	(3)	(4)	(5)	(6)	(7)	(8)
16	ลพบุรี	3,301	1,202	3,036	937	265	265

3. วิธีการประมาณผล ระดับจังหวัด

การเสนอผลการสำรวจ ได้เสนอผลในระดับจังหวัด โดยจำแนกตามการประกอบกิจกรรมทางเศรษฐกิจตามการจัดประเภทมาตรฐานอุตสาหกรรมประเทศไทย ปี 2552 (Thailand Standard Industrial Classification: TSIC-2009) ในระดับหมวดย่อย และขนาดของสถานประกอบการ ซึ่งวัดด้วยจำนวนคนทำงาน ออกเป็น 6 ขนาด (จากขนาดย่อยของสถานประกอบการ 12 ขนาด) ดังนี้

ขนาดของสถานประกอบการ	1	2	3	4	5	6
จำนวนคนทำงาน	1 - 15	16 - 25	26 - 30	31 - 50	51 - 200	≥ 200

ในการประมาณค่า กำหนดให้

$$\begin{aligned}
 q &= 1, 2, 3, \dots, n_{jklmp} && \text{(สถานประกอบการตัวอย่าง)} \\
 p &= 1, 2, 3, \dots, 12 && \text{(ขนาดย่อยของสถานประกอบการ)} \\
 m &= 1, 2, 3, \dots, 409 && \text{(กิจกรรม)} \\
 l &= 1, 2, 3, \dots, 164 && \text{(หมู่ย่อย)} \\
 k &= 1, 2, 3, \dots, 78 && \text{(หมู่ใหญ่)} \\
 j &= 1, 2, 3, \dots, 28 && \text{(หมวดย่อย)}
 \end{aligned}$$

4.1 การประมาณค่ายอดรวมในระดับหมวดย่อย

1) สูตรการประมาณค่ายอดรวมของลักษณะที่ต้องการศึกษา X สำหรับสถานประกอบการที่มีจำนวนคนทำงาน 1 - 10 คน ($p = 1, 2$) หมวดย่อย j คือ

$$\hat{X}'_j = \sum_{k=1}^{78} \sum_{l=1}^{164} \sum_{m=1}^{409} \sum_{p=1}^2 \hat{X}'_{jklmp} \dots \dots \dots (1)$$

โดยที่

\hat{X}'_{jklmp} คือ ค่าประมาณยอดรวมของลักษณะที่ต้องการศึกษา X สำหรับสถานประกอบการที่มีขนาดของสถานประกอบการ p กิจกรรม m หมู่ย่อย l หมู่ใหญ่ k หมวดย่อย j ซึ่ง

$$\hat{X}'_{jklmp} = w'_{jklmp} \sum_{q=1}^{n_{jklmp}} x_{jklmpq}$$

x_{jklmpq} คือ ค่าของลักษณะที่ต้องการศึกษา X ของสถานประกอบการตัวอย่าง q ขนาดของสถานประกอบการ p กิจกรรม m หมู่ย่อย l หมู่ใหญ่ k หมวดย่อย j

w'_{jklmp} คือ ค่าถ่วงน้ำหนักสำหรับสถานประกอบการที่มีขนาดของสถานประกอบการ p กิจกรรม m หมู่ย่อย l หมู่ใหญ่ k หมวดย่อย j ซึ่ง

$$w'_{jklmp} = \frac{N_{jklmp}}{n'_{jklmp}}$$

N_{jklmp} คือ จำนวนสถานประกอบการทั้งสิ้น สำหรับสถานประกอบการที่มีขนาดของสถานประกอบการ p กิจกรรม m หมู่ย่อย l หมู่ใหญ่ k หมวดย่อย j

n'_{jklmp} คือ จำนวนสถานประกอบการตัวอย่างที่เจนนับได้ทั้งสิ้น สำหรับสถานประกอบการที่มีขนาดของสถานประกอบการ p กิจกรรม m หมู่ย่อย l หมู่ใหญ่ k หมวดย่อย j

2) สูตรการประมาณค่ายอดรวมของลักษณะที่ต้องการศึกษา X สำหรับสถานประกอบการที่มีจำนวนคนทำงานตั้งแต่ 11 คนขึ้นไป ($p = 3, 4, 5, \dots, 12$) หมวดย่อย j คือ

$$\hat{X}_{jp} = \sum_{k=1}^{78} \sum_{l=1}^{164} \sum_{m=1}^{409} \hat{X}'_{jklmp} \dots\dots\dots (2)$$

โดยที่

\hat{X}_{jklmp} คือ ค่าประมาณยอดรวมของลักษณะที่ต้องการศึกษา X สำหรับสถานประกอบการที่มีขนาดของสถานประกอบการ p กิจกรรม m หมู่ย่อย l หมู่ใหญ่ k หมวดย่อย j ซึ่ง

$$\hat{X}_{jklmp} = \frac{N_{jklmp}}{N'_{jklmp}} \sum_{q=1}^{n_{jklmp}} x_{jklmpq}$$

x_{jklmpq} คือ ค่าของลักษณะที่ต้องการศึกษา X ของสถานประกอบการตัวอย่าง q ขนาดของสถานประกอบการ p กิจกรรม m หมู่ย่อย l หมู่ใหญ่ k หมวดย่อย j

N_{jklmp} คือ จำนวนสถานประกอบการทั้งสิ้น สำหรับสถานประกอบการที่มีขนาดของสถานประกอบการ p กิจกรรม m หมู่ย่อย l หมู่ใหญ่ k หมวดย่อย j

N'_{jklmp} คือ จำนวนสถานประกอบการที่เจนนับได้ทั้งสิ้น สำหรับสถานประกอบการที่มีขนาดของสถานประกอบการ p กิจกรรม m หมู่ย่อย l หมู่ใหญ่ k หมวดย่อย j

3) สูตรการประมาณค่ายอดรวมของลักษณะที่ต้องการศึกษา X สำหรับสถานประกอบการในหมวดย่อย j ของแต่ละขนาดของสถานประกอบการที่ต้องการนำเสนอผล จำนวน 6 ขนาดคือ

ขนาดของสถานประกอบการ	ค่าประมาณยอดรวม
1-15 คน ($p=1,2,3$)	$\hat{X}_{j1} = \sum_{p=1}^3 \hat{X}_{jp}$
16-25 คน ($p=4,5$)	$\hat{X}_{j2} = \sum_{p=4}^5 \hat{X}_{jp}$
26-30 คน ($p=6$)	$\hat{X}_{j3} = \hat{X}_{j6}$
31-50 คน ($p=7$)	$\hat{X}_{j4} = \hat{X}_{j7}$
51-200 คน ($p=8,9$)	$\hat{X}_{j5} = \sum_{p=8}^9 \hat{X}_{jp}$
>200 คน ($p=10,11,12$)	$\hat{X}_{j6} = \sum_{p=10}^{12} \hat{X}_{jp}$

4.2 การประมาณค่าสัมประสิทธิ์ความแปรผันของค่าประมาณยอดรวม

1) สูตรการประมาณค่าความแปรปรวนของค่าประมาณยอดรวมของลักษณะที่ต้องการศึกษา x สำหรับสถานประกอบการที่มีจำนวนคนทำงาน 1 – 10 คนขึ้นไป ($p = 1, 2$) ขนาดของสถานประกอบการ p หมวดย่อย j คือ

$$\hat{V}(\hat{X}'_{jklmp}) = N_{jklmp} (N_{jklmp} - n_{jklmp}) \frac{s_{jklmp}^2}{n_{jklmp}}$$

โดยที่

$$s_{jklmp}^2 = \frac{1}{n_{jklmp} - 1} \left[\sum_{q=1}^{n_{jklmp}} x_{jklmpq}^2 - \frac{\left(\sum_{q=1}^{n_{jklmp}} x_{jklmpq} \right)^2}{n_{jklmp}} \right]$$

2) สูตรการประมาณค่าสัมประสิทธิ์ความแปรผันของค่าประมาณยอดรวมของลักษณะที่ต้องการศึกษา x สำหรับสถานประกอบการที่มีจำนวนคนทำงาน 1 – 10 คน ($p = 1, 2$) หมวดย่อย j คือ

$$cv_j = \frac{\sqrt{\sum_{k=1}^{78} \sum_{l=1}^{164} \sum_{m=1}^{409} \sum_{p=1}^2 V(\hat{X}'_{jklmp})}}{\sum_{k=1}^{78} \sum_{l=1}^{164} \sum_{m=1}^{409} \sum_{p=1}^2 \hat{X}'_{jklmp}}$$

ตาราง 1 คำสัมประสิทธิ์การแปรผัน (C.V.) ของคนทำงาน ลูกจ้าง ค่าตอบแทนแรงงาน มูลค่าผลผลิต และค่าใช้จ่ายชั้นกลาง สำหรับขนาดของสถานประกอบการ 1 - 5 คน

TABLE 1 C.V. OF NUMBER OF PERSONS ENGAGED, EMPLOYEES, REMUNERATION, VALUE OF GROSS OUTPUT AND INTERMEDIATE CONSUMPTION BY CATEGORY OF INDUSTRY FOR ESTABLISHMENTS

WITH 1 - 5 PERSONS ENGAGED

รหัส Code	หมวดย่อยอุตสาหกรรม Division of industry	จำนวน Number		ลูกจ้าง Employees		มูลค่าผลผลิต Value of gross output	ค่าใช้จ่าย ชั้นกลาง Intermediate consumption		Total
		คนทำงาน Number of persons engaged	จำนวน Number	ค่าตอบแทน Remuneration	ค่าตอบแทน Remuneration		มูลค่าผลผลิต Value of gross output	ค่าใช้จ่าย ชั้นกลาง Intermediate consumption	
10	การผลิตผลิตภัณฑ์อาหาร	*	*	*	*	*	*	*	Manufacture of food products
11	การผลิตเครื่องดื่ม	5.3	10.6	12.0	12.0	9.4	9.3	9.3	Manufacture of beverages
12	การผลิตผลิตภัณฑ์ยาสูบ	-	-	-	-	-	-	-	Manufacture of tobacco products
13	การผลิตสิ่งทอ	9.4	**	**	**	18.3	15.2	15.2	Manufacture of textiles
14	การผลิตเสื้อผ้าเครื่องแต่งกาย	8.5	**	**	**	22.6	**	**	Manufacture of wearing apparels
15	การผลิตเครื่องหนังและผลิตภัณฑ์ที่เกี่ยวข้อง	4.0	-	-	-	6.1	7.7	7.7	Manufacture of leather and related products
16	การผลิตไม้และผลิตภัณฑ์จากไม้และไม้ก๊อก (ยกเว้นเฟอร์นิเจอร์) การผลิตสิ่งของจากฟางและวัสดุจากसानอื่นๆ	5.7	**	**	**	15.7	15.9	15.9	Manufacture of wood and of products of wood and cork (except furniture); manufacture of articles of straw and plaiting materials
17	การผลิตกระดาษและผลิตภัณฑ์กระดาษ	-	-	-	-	-	-	-	Manufacture of paper and paper products
18	การพิมพ์และการผลิตข้อสอบบันทึกข้อมูล	7.9	29.7	**	**	26.0	*	*	Printing and reproduction of recorded media
19	การผลิตถ่านโค้กและผลิตภัณฑ์ที่ได้จากการถ่านปิโตรเลียม	-	-	-	-	-	-	-	Manufacture of coke and refined petroleum products
20	การผลิตเคมีภัณฑ์และผลิตภัณฑ์เคมี	*	*	*	*	*	-	-	Manufacture of chemicals and chemical products
21	การผลิตเภสัชภัณฑ์ เคมีภัณฑ์ที่ใช้รักษาโรค และผลิตภัณฑ์ จากพืชและสัตว์ที่ใช้รักษาโรค	-	-	-	-	-	**	**	Manufacture of pharmaceuticals, medicinal chemical and botanical products
22	การผลิตผลิตภัณฑ์ยางและพลาสติก	10.0	**	**	**	**	*	*	Manufacture of rubber and plastic products
23	การผลิตผลิตภัณฑ์อื่นๆ ที่ทำจากแร่โลหะ	*	*	*	*	*	-	-	Manufacture of other non-metallic mineral products
24	การผลิตโลหะขั้นมูลฐาน	8.2	18.8	19.5	19.5	8.8	10.3	10.3	Manufacture of basic metals
25	การผลิตผลิตภัณฑ์โลหะประดิษฐ์ (ยกเว้นเครื่องจักรและอุปกรณ์)	8.7	25.3	25.1	25.1	11.5	13.1	13.1	Manufacture of fabricated metal products (excepts machinery and equipment)
26	การผลิตผลิตภัณฑ์คอมพิวเตอร์ อิเล็กทรอนิกส์ และอุปกรณ์ที่ใช้ในทางทัศนศาสตร์	-	-	-	-	-	-	-	Manufacture of computers, electronic and optical products
27	การผลิตอุปกรณ์ไฟฟ้า	-	-	-	-	-	-	-	Manufacture of electrical equipment
28	การผลิตเครื่องจักรและเครื่องมือ ซึ่งได้จัดประเภทไว้ในที่อื่น	*	*	*	*	*	*	*	Manufacture of machinery and equipment, n.e.c
29	การผลิตยานยนต์ รถพ่วง และรถกึ่งพ่วง	19.7	**	**	**	13.8	8.8	8.8	Manufacture of motor vehicles, trailers and semi-trailers
30	การผลิตอุปกรณ์ขนส่งอื่นๆ	-	-	-	-	-	-	-	Manufacture of other transport equipment

(หน่วย: เปอร์เซ็นต์ (%))

ตาราง 1 คำสัมประสิทธิ์การแปรผัน (C.V.) ของจำนวนคนทำงาน ลูกจ้าง ค่าตอบแทนแรงงาน มูลค่าผลผลิต และค่าใช้จ่ายขั้นกลาง จำแนกตามประเภทอุตสาหกรรม สำหรับขนาดของสถานประกอบการ 1 - 5 คน (ต่อ)

TABLE 1 C.V. OF NUMBER OF PERSONS ENGAGED, EMPLOYEES, REMUNERATION, VALUE OF GROSS OUTPUT AND INTERMEDIATE CONSUMPTION BY CATEGORY OF INDUSTRY FOR ESTABLISHMENTS WITH 1 - 5 PERSONS ENGAGED (cont'd)

รหัส Code	หมวดย่อยอุตสาหกรรม	จำนวน คนทำงาน Number of persons engaged		ลูกจ้าง Employees		มูลค่าผลผลิต Value of gross output	ค่าใช้จ่าย ขั้นกลาง Intermediate consumption	Division of industry
		จำนวน Number	ค่าตอบแทน Remuneration					
31	การผลิตเฟอร์นิเจอร์	14.6	**	**	**	25.9	28.2	Manufacture of furniture
32	การผลิตผลิตภัณฑ์อื่น ๆ	6.6	**	**	**	15.3	18.8	Other manufacturing
33	การซ่อมและการติดตั้งเครื่องจักรและอุปกรณ์	14.0	**	29.0	**	22.1	25.2	Repair and installation of machinery and equipment
37	การจัดการน้ำเสีย	5.9	-	-	-	4.4	11.6	Sewerage
38	การเก็บรวบรวมของเสีย การบำบัด และการกำจัดของเสีย รวมถึงการนำของเสียกลับมาใช้ใหม่	8.1	**	**	**	24.8	29.8	Waste collection, treatment and disposal activities; materials recovery
39	กิจกรรมการบำบัดและบริหารจัดการของเสียอื่น ๆ	-	-	-	-	-	-	Remediation activities and other waste management services
58	การจัดพิมพ์จำหน่ายหรือเผยแพร่	-	-	-	-	-	-	Publishing activities

หมายเหตุ : * หมายถึง ไม่สามารถประมาณค่าได้

** หมายถึง ค่า c.v. มีค่าสูง

Note : * means this value cannot be estimated.

** means this value is not acceptable.

ที่มา : สำนักทะเบียนอุตสาหกรรม พ.ศ. 2560 จังหวัดลพบุรี สำนักงานสถิติแห่งชาติ กระทรวงดิจิทัลเพื่อเศรษฐกิจและสังคม

Source : The 2017 Industrial Census , Lopburi Province, National Statistical Office, Ministry of Digital Economy and Society.

ตาราง 1 คำสัมประสิทธิ์การแปรผัน (C.V.) ของคนทำงาน ลูกจ้าง ค่าตอบแทนแรงงาน มูลค่าผลผลิต และค่าใช้จ่ายขั้นกลาง จำแนกตามหมวดย่อยอุตสาหกรรม สำหรับขนาดของสถานประกอบการ 6 - 10 คน

TABLE 1 C.V. OF NUMBER OF PERSONS ENGAGED, EMPLOYEES, REMUNERATION, VALUE OF GROSS OUTPUT AND INTERMEDIATE CONSUMPTION BY CATEGORY OF INDUSTRY FOR ESTABLISHMENTS WITH 6 - 10 PERSONS ENGAGED

(หน่วย: เปอร์เซ็นต์ (%))

รหัส Code	หมวดย่อยอุตสาหกรรม	จำนวน คนทำงาน Number of persons engaged		ลูกจ้าง Employees		มูลค่าผลผลิต Value of gross output	ค่าใช้จ่าย ขั้นกลาง Intermediate consumption	Division of industry
		จำนวน Number	ค่าตอบแทน Remuneration	จำนวน Number	ค่าตอบแทน Remuneration			
รวม								
10	การผลิตผลิตภัณฑ์อาหาร	*	*	*	*	*	*	Manufacture of food products
11	การผลิตเครื่องดื่ม	4.1	18.0	5.5	18.0	16.2	11.8	Manufacture of beverages
12	การผลิตผลิตภัณฑ์ยาสูบ	-	-	-	-	-	-	Manufacture of tobacco products
13	การผลิตสิ่งทอ	*	*	*	*	*	*	Manufacture of textiles
14	การผลิตเสื้อผ้าเครื่องแต่งกาย	1.8	5.0	2.6	5.0	10.2	11.5	Manufacture of wearing apparels
15	การผลิตเครื่องหนังและผลิตภัณฑ์ที่เกี่ยวข้อง	-	-	-	-	-	-	Manufacture of leather and related products
16	การผลิตไม้และผลิตภัณฑ์จากไม้และไม้ก๊อก (ยกเว้นเฟอร์นิเจอร์) การผลิตสิ่งของจากพลาซติกและวัสดุพลาสติกอื่น ๆ	-	-	-	-	-	-	Manufacture of wood and of products of wood and cork (except furniture); manufacture of articles of straw and plaiting materials
17	การผลิตกระดาษและผลิตภัณฑ์กระดาษ	-	-	-	-	-	-	Manufacture of paper and paper products
18	การพิมพ์และการผลิตซ้ำสื่อบันทึกข้อมูล	-	-	-	-	-	-	Printing and reproduction of recorded media
19	การผลิตถ่านโค้กและผลิตภัณฑ์ที่ได้จากการถ่านโค้ก	-	-	-	-	-	-	Manufacture of coke and refined petroleum products
20	การผลิตเคมีภัณฑ์และผลิตภัณฑ์เคมี	*	*	*	*	*	*	Manufacture of chemicals and chemical products
21	การผลิตเภสัชภัณฑ์ เคมีภัณฑ์ที่ใช้รักษาโรค และผลิตภัณฑ์ จากพืชและสัตว์ที่ใช้รักษาโรค	-	-	-	-	-	-	Manufacture of pharmaceuticals, medicinal chemical and botanical products
22	การผลิตผลิตภัณฑ์ยางและพลาสติก	-	-	-	-	-	-	Manufacture of rubber and plastic products
23	การผลิตผลิตภัณฑ์อื่น ๆ ที่ทำจากแร่โลหะ	1.3	2.9	1.8	2.9	4.8	7.3	Manufacture of other non-metallic mineral products
24	การผลิตโลหะขั้นมูลฐาน	-	-	-	-	-	-	Manufacture of basic metals
25	การผลิตผลิตภัณฑ์โลหะประดิษฐ์ (ยกเว้นเครื่องจักรและอุปกรณ์)	1.6	3.4	1.7	3.4	5.0	4.0	Manufacture of fabricated metal products (excepts machinery and equipment)
26	การผลิตผลิตภัณฑ์คอมพิวเตอร์ อิเล็กทรอนิกส์ และอุปกรณ์ที่ใช้ในทางทัศนศาสตร์	-	-	-	-	-	-	Manufacture of computers, electronic and optical products
27	การผลิตอุปกรณ์ไฟฟ้า	-	-	-	-	-	-	Manufacture of electrical equipment
28	การผลิตเครื่องจักรและเครื่องมือ ซึ่งมิได้จัดประเภทไว้ในที่อื่น	1.7	29.4	16.3	29.4	**	**	Manufacture of machinery and equipment, n.e.c
29	การผลิตยานยนต์ รถพ่วง และรถกึ่งพ่วง	-	-	-	-	-	-	Manufacture of motor vehicles, trailers and semi-trailers
30	การผลิตอุปกรณ์ขนส่งอื่น ๆ	-	-	-	-	-	-	Manufacture of other transport equipment

ตาราง 1 คำสัมประสิทธิ์การแปรผัน (C.V.) ของคนทำงาน ลูกจ้าง ค่าตอบแทนแรงงาน มูลค่าผลิต และค่าใช้จ่ายขั้นกลาง จำแนกตามหมวดย่อยอุตสาหกรรม สำหรับขนาดของสถานประกอบการ 6 - 10 คน (ต่อ)

TABLE 1 C.V. OF NUMBER OF PERSONS ENGAGED, EMPLOYEES, REMUNERATION, VALUE OF GROSS OUTPUT AND INTERMEDIATE CONSUMPTION BY CATEGORY OF INDUSTRY FOR ESTABLISHMENTS WITH 6 - 10 PERSONS ENGAGED (cont'd)

(หน่วย: เปอร์เซ็นต์ (%))

รหัส Code	หมวดย่อยอุตสาหกรรม	จำนวน คนทำงาน Number of persons engaged		ลูกจ้าง Employees		มูลค่าผลิต Value of gross output	ค่าใช้จ่าย ขั้นกลาง Intermediate consumption	Division of industry
		จำนวน	ค่าตอบแทน Remuneration	จำนวน	ค่าตอบแทน Remuneration			
31	การผลิตเฟอร์นิเจอร์	-	-	-	-	-	-	Manufacture of furniture
32	การผลิตผลิตภัณฑ์อื่น ๆ	1.7	5.0	2.3	7.9	5.5	7.9	Other manufacturing
33	การซ่อมและการติดตั้งเครื่องจักรและอุปกรณ์	-	-	-	-	-	-	Repair and installation of machinery and equipment
37	การจัดการน้ำเสีย	-	-	-	-	-	-	Sewerage
38	การเก็บรวบรวมของเสีย การบำบัด และการกำจัดของเสีย รวมถึงการนำของเสียกลับมาใช้ใหม่	-	-	-	-	-	-	Waste collection, treatment and disposal activities; materials recovery
39	กิจกรรมการบำบัดและบริหารจัดการของเสียอื่น ๆ	-	-	-	-	-	-	Remediation activities and other waste management services
58	การจัดพิมพ์จำหน่ายหรือเผยแพร่	-	-	-	-	-	-	Publishing activities

หมายเหตุ : * หมายถึง ไม่สามารถประมาณค่าได้

** หมายถึง ค่า c.v. มีค่าสูง

Note : * means this value cannot be estimated.

** means this value is not acceptable.

ที่มา : สำนักข้อมูลสารสนเทศ พ.ศ. 2560 จังหวัดลพบุรี สำนักงานสถิติแห่งชาติ กระทรวงดิจิทัลเพื่อเศรษฐกิจและสังคม

Source : The 2017 Industrial Census , Lopburi Province, National Statistical Office, Ministry of Digital Economy and Society.